سال سی‌وچهارم- شماره ۱۰۰۱۷ | پنجشنبه یکم مهرماه ۱۳۳۸ | تکشماره دوریال ونیم

اطلاعات

خروشچف از کشاورزی امریکا تحسین کرد

۲۰ صفحه

بیائید بجای بمب هیدرژنی درتولیدگوشت رقابت‌کنیم - زمین باید باتراکتورشیارشود نه زنجیر تانك وحفره‌های بمب

- **خروشچف خسته وخوشحال درمیان مزارع ذرت‌میگشت**
- بعقیده خروشچف بردگان سرمایه‌داری وکمونیسم‌هردو خوب زندگی میکنند.
- **زیبائی دختران امریکائی نخست‌وزیر شوروی را تحت تاثیر قرارداد.**
- خروشچف دستی به‌گونه وشکم کشاورزچاق زدوگفت «آه، اینست امریکا!»

امروز زنگهای مدارس بصدادر آمد

یك میلیون وپانصدهزار محصل سال‌تحصیلی جدید راآغازکردند

برای نوآموزان جدید مدارس تازه‌ای دایرشد- وزیرفرهنك ومدیرکل فرهنك استان از مدارس دیدن‌کردند- بعلت‌رفتن شاگردان بمدارس ایستگاههای اتوبوس شلوغ شد

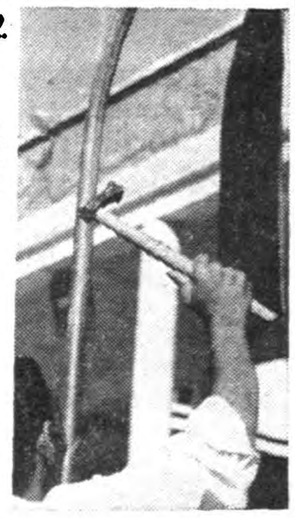

از امروز سال تحصیلی جدید آغاز شد و مدارس فعالیت خودرا شروع کردند . امسال فزونی دانش‌آموزان بیش از هر چیز جالب توجه است بطوریکه بعضی از مدارس از هم‌اکنون در فکر این موضوع می‌باشند

بقیه در صفحه۱۷

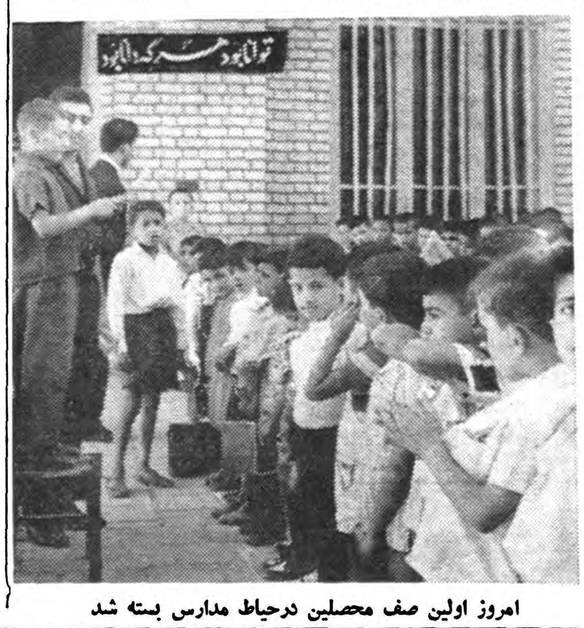

امروز اولین صف محصلین درحیاط مدارس بسته شد

پرداخت اضافات کارمندان و کارگران

هردوسال یك‌عشر بحقوق‌روزمزدها اضافه میشود

طبق دستور وزیردارائی کارمندان وکارگرانیکه دوسال دریك حقوق باقیمانده‌اند یك عشر اضافه میگیرند

امروز وزیردارائی طی بخشنامه‌ای بکلیه ادارات دستور داد برای اینکه اضافه دستمزد کارمندان‌و کارگران روز مزد ثابت به‌صورت منظمی درآید اجازه داده میشود که‌دستمزد آنها هردوسال‌یك‌مرتبه بمیزان یك عشر افزوده شود و چنانچه بین کارمندان وکارگران روزمزد آن اداره کسانی هستند که‌دوسال دریك دستمزد باقیمانده اند بترتیب فوق نسبت به‌اضافه دستمزد آنها اقدام گردد. ادارات موظفند اسامی کارمندان وکارگرانی راکه استحقاق یك عشر اضافه حقوق دارند باداره حسابداری‌وزارت دارائی اطلاع‌دهند واداره مزبور پس‌از تطبیق باسابقه ولیست‌واسناد خرج قبلی بایستی نسبت به‌پرداخت آن اقدام کنند.

باآغاز فصل پائیز

هوای کشور تغییر کرد

درپاره‌ای ازنواحی کوهستانی آب یخ زد

فصل پائیز از امروز شروع‌شد . آغاز این فصل با تنزل درجه حرارت هوای شهر تهران توام بود . دیشب درجه‌حرارت‌هوای‌شهر تهران چهار درجه پائین آمد و در پاره ای از نقاط پایتخت به ۱۴ درجه رسید .

علت سرد شدن ناگهانی هوای تهران و شهرستان های غربی و شمالی کشور و بارندگی های‌شدید سواحل دریای مازندران و ورود یك جبهه هوای سرد از ناحیه‌شمال غربی است . این هوای سرد که دیشب بمنطقه تهران رسید تاعصر امروز درجه حرارت هوای کلیه نواحی کشور را پائین خواهد آورد. در اثر تغییرات سریعی که این

بقیه در صفحه۱۷

جریان روز

همکاری مردم | سودای وحدت

سرمقاله وتفسیرجهان را درصفحه‌دوم مطالعه فرمائید

دراولین جلسه بعدازتعطیلات مجلس شورایملی

نخست‌وزیر دولایحه درمورد سازمان برنامه واستخدام مهندسین تقدیم‌کرد

امروز در بزرك عمارت‌بهارستان که فقط هنگام تشکیل جلسات علنی مجلس گشوده میشود پس از دوماه و نیم تعطیلات تابستانی بر روی پاشنه های خود چرخید.

اولین نماینده

دکتر بینا اولین نماینده‌ای بود که ساعت ۸ صبح امروز با عجله وارد

بقیه در صفحه۱۷

ترفیعات ارتش

۱۹۵ نفر بدرجه سرهنگی- ۲۷۱ نفر بدرجه سرهنك‌دومی و۱۴۷ نفر بدرجه سرگردی ارتقاء یافتند

بدرجه سرهنگی

آقایان افسران نامبرده درزیر از درجه سرهنك‌دومی بدرجه سرهنگی ارتقاء یافتند

ابراهیم معتمدی - کرامت‌اله کسرائی- شکراله کمالی -حبیب‌اله بیت‌الهی -ناصرقلی برومند خرمی- محمدمهدی جبلی روشن - عباس مسعودیان -مجتبی موسوی -ناصر مقدم -عبدالعلی حسینی -محمد

بقیه درصفحه نوزدهم

اسامی قبول‌شدگان امتحانات آموزگاری

ظهرامروز نتایج امتحانات‌کتبی وشفاهی داوطلبان شغل آموزگاری بخش ده فرهنگی اعلام شد واسامی قبول‌شدگان سایر بخش‌ها هفته آینده اعلام خواهدشد. درقبول شدگان بخش ده پنجاه نفر از بانوان ودوشیزگان وپنجاه نفر ازمردان قبول شده‌اند. اینك اسامی قبول شدگان درزیرچاپ‌میشودواسامی‌ذخیره‌ها درشماره‌آینده چاپ خواهدشد.

محمد کاظم مؤید- مصطفی علی شیرین وفرهاد- علی تدین نژاد- عباس فضائی یزدی - پرویزفروهر- علی اصغر آقا حسن نوش آبادی- جمشید رئوفی - علی‌اشرف امانیان- منوچهر میرزازاده-داریوش‌صمیمی- امیر عباس ضیاءامیر حسینی- جواد طباطبائی- محمد فرهمندی - محمد خوش‌طینت- داود آذرتاش نمینی- بیژن بهدشتی- محمد جعفرمویدی-

بقیه درصفحه هیجدهم

طبق‌گزارش خبرگزاری فرانسه

نهرو برای ایجاد نیروی سوم بایران آمده بود

خطر تهدیدکمونیسم درآسیا نهرو را بایجاد یك نیرو از کشورهای آزاد آسیا وادار نموده‌است

تهران -خبرگزاری فرانسه- ناظرین خارجی خاطرنشان ساختند که یکی از هدفهای دیدار نهرواز ایران این بود که‌یك نیروی سوم سیاسی- اقتصادی که کشورهای آزاد آسیارا دربرگیرد بوجود آید.

محافل مزبور جهت ادعای خود به‌قسمتی از نطق نهرواشاره می کنند که‌لزوم رسیدن کشورهای عقب‌افتاده را به‌کشور های‌صنعتی درچهار چوب شکل ملی وهمکاری مشترك علنا خاطرنشان نمود.

محافل مزبور همچنین معتقدند یکی ازدلایلی که سبب‌شده نهرو درایجاد نیروی سومی پافشاری کند خطرتهدید کمونیسم درآسیا است.

هشت سپهبد جدید

سپهبد بختیار — سپهبد آزموده — سپهبد کیا — سپهبد محوی — سپهبد زاهدی — سپهبد هشترودی — سپهبد عمیدی — سپهبد افخمی

یك پزشك ایرانی متخصص امراض زنان ونازائی

آقای دکتر مهدی نوحدانی که مدت ۱۵ سال در خارج از ایران (اروپا و آمریکا) مشغول تحصیل بوده‌اند اخیرا به تهران وارد و در آینده نزدیکی مطب خودرا در خیابان پهلوی جنب خیابان بزرگمهر افتتاح میکنند.

دکتر نوحدانی تحصیلات طب خودرا در دانشکده پزشکی ژنو به پایان رسانیده‌و پس از اخذ دیپلم دکترای فدرال سویس و گذراندن دوره انترنا در بیمارستان کانتونال ژنو برای دوره تخصصی در قسمت امراض زنان و زایمان و نازائی به آمریکا رفت .

دکتر نوحدانی پس از ورود به آمریکا در بیمارستان های طراز اول نیویورك مانند لونك‌آیلند ژویش هاسپیتال و کمبرلاند سیتی- هاسپیتال دوره انترنی و زریدانسی خودرا گذرانده و بسمت چیف‌رزیدانت کاپیولانی و سنت‌فرانسیس هاسپیتال هونولولو (آمریکا) مشغول کار شد.

دکتر نوحدانی پس از گذراندن دوره تخصص در امراض زنان و زایمان ونازائی و اخذگواهینامه با درجه ممتاز بایران مراجعت نموده تا بدین وسیله بهم میهنان خود خدمت نماید . ورود دکتر نوحدانی را بدین وسیله تبریك میگوید .

فریدون علیزاده

کشاف تهران

لاله‌زارپاساژ نوز تلفن ۳۷۷۳۳

چهل‌نفر، تلفات‌حادثه هوائی

سائوپولو - خبرگزاری فرانسه - امروز یك هواپیمای بازرگانی شرکت هواپیمائی اسکاندیناوی که با چهل‌تن سرنشین از «رنوی» عازم «ریو دو ژانیرو» بود سقوط کرد و تمام سرنشینان آن کشته شدند .

آبجو (زوهاش.ب) بندی‌بشو

ویگن‌هنرمند محبوب

درجشن بریجستون هنرنمائی میکند

ساعت ۵ بعد از ظهر فردا جمعه دوم مهرماه قرعه کشی بریجستون طی جشن با شکوهی در محل طاق(کاروانسرا سنگی - جاده کرج) حضور دارندگان کارت عبور برگزار می گردد تا از میان هزاران‌نفر از دارندگان کارت بریجستون سه نفر بعنوان برنده مسابقه‌تعیین شوند ویگن هنرمند محبوب در این مراسم شرکت می کند و با هنرنمائی‌خود بجشن بریجستون شورو نشاط می بخشد .

شرکت در مراسم برای دارندگان کارت عبور و خانواده‌محترمشان آزاد است . آ-۲۲۳۰۲ سازمان فاکو

مجمع عمومی شرکت سهامی اتوبوسرانی همگانی شهرستان‌کرج وتوابع را درصفحه اقتصادی مطالعه فرمائید

دراین شماره

تعظیم عرض میکنم . ... (ستون انتقاد) صفحه۵
آنچه با خروشچف در میان گذاردم صفحه۶
یك رپورتاژ از کتاب وکتاب فروشی صفحه۷
اخبار انجمن‌های محلی تهران صفحه ۷
کار صندوق هنرمندان تکجا رسیده است صفحه۷
نمایشنامه جدیدی از «ژان پل سارتر» روی صحنه آمد صفحه۹
بازار مصالح ساختمانی‌رونق دارد صفحه۱۰
یك رپورتاژ از خانواده آقاخان وپرنس صدرالدین صفحه۱۱
اطلاعات جالبی از شیخ‌نشین های خلیج فارس صفحه۱۱
عده‌ای از متخلفین ارز شناخته شدند صفحه ۱۱
گزارش خبرنگار ما از امریکا در باره سفرخروشچف صفحه ۱۵

پاورقی جدید اطلاعات

سوگند

اثر خانم لابارون اورسی

ترجمهٔ ایرج پزشك زاد

یك رمان شیرین تاریخی ازوقایع انقلاب کبیر فرانسه که بسیاری از جزئیات آن درکتب تاریخ و آرشیو کتابخانه ملی پاریس ضبط وموجود است.

ازروزشنبه (پس‌فردا) منتشرمیشود

یك مقاله خواندنی وجالب از نهرو:

حملات مغول هم سنن ملی ایران را ازبین نبرد واین قوم وحشی دربرابر تمدن ایران سرتعظیم فرودآورد- اصفهان شاهکاری ازذوق وظرافت وهنراست

درصفحه ۱۱ مطالعه فرمائید

اگرجنك بایك حمله ناگهانی آغازشود، شما زن‌وبچه خودرا بکجا میبرید؟

فردا اطلاعات هفتگی

افتتاح مجدد رستوران

رزیدانس

آشپزخانه تمیز با خوراکهای لذیذ تحت نظر متخصصین خارجی

سرویس منظم و عالی

خیابان‌ویلا۱۱۸ تلفن ۴۶۴۱۴

چاك جهان

۱	دواجلینك	۵	۶۵۲	۸	۱۵۱	
۳	کره‌نشان	۶	دوکره‌نشان	۹	دوسرنشان	
۴	ترازونشان	۷	دوترازونشان	۱۱	کلیدنشان	

ساعات‌کار بانك پارس

ازاول مهرماه ۱۳۳۸ تااطلاع ثانوی بشرح زیرتغییرمییابد

اداره مرکزی وشعب ازساعت ۸ الی ۱۴

پنجشنبه‌ها اداره مرکزی وشعب ازساعت ۸ الی ۱۳

« باجه‌ها ازساعت ۸وربع الی ۱۱ونیم.

باجه‌ها ازساعت ۸ وربع الی ۱۲وربع

۱-۲ آ-۲۱۷۵۶

شیر خشك

الدون نستله

که مدتی نایاب بود رسید. ۱-۲ آ-۲۲۱۳۸

نسکافه

برای رفع خستگی

جریان روز

همکاری مردم

دیروز مدیر کل برق مصاحبه‌ای باخبرنگاران تشکیل داده بود. در این مصاحبه مدیر کل برق در باره خاموشی های اخیر طهران توضیحاتی داد و گفت : متاسفانه عملیات نصب شبکه جدید بموازات نصب کارخانه جدید انجام نگرفت و در نتیجه اقدام بعمل آمد که در حدود ۱۴ هزار کیلووات از نیروی کارخانه‌جدید به شهر انتقال یابد واین کار عملی شده‌است . ولی‌چون مصرف‌کنندگان روشنائی وصنعتی بدون ملاحظه بر قدرت مصرف خود افزودند در نتیجه بعضی از کابل‌ها و ترانسفورماتورها صدمه دیدو خاموشی های غیرمنتظره در شهر پیدا شد .

این موضوع یك بار دیگر لزوم همکاری و کمك مردم‌را در امور اجتماعی مطرح مینماید .

دراین چندروز که نهرو نخست وزیر هند مهمان مابود بمناسبات مختلف‌مطالب‌عمیقی‌بیان‌کرد. خلاصه حرف او این بود که مابايد گذشته هارا فراموش کنیم و راه تازه‌ای را که دیگران انتخاب کرده‌اند مورد توجه قرار دهیم .

روش زندگی ما قدیمی و طرزفکر وسلوك و رفتار مابا اسلوب جدید زندگی اجتماعی اختلاف فراوان دارد. یکی ازموثرترین نتایج‌روش قدیم زندگی اینست که هرکس بفکر خویش است ، هرکس در فکر اینست که باصطلاح گلیم خویش‌را از آب بیرون بکشد . کمتر از ماها بزندگی اجتماعی و بهمکاری و معاونت در امور زندگی عادت کرده‌ایم . این طرز فکر و روحیه در اداره امور اجتماعی تاثیر ناگواری دارد ، وجود این روحیه باعث میشود که بتدریج مردم خود را از کلیه مسئولیت های اجتماعی بری میدانند و همه چیز را از دولت میخواهند . نه تنهارفع نقائص و معایب وحوائج خودرا از دستگاه های دولتی توقع دارند بلکه بتدریج نسبت به حقوق اجتماعی و سرنوشت خود هم بی‌اعتنا و جاهل میمانند و خیال میکنند همه امور آنها باید از طرف دستگاهها تمشیت یابد. دموکراسی تنها آزادی فکر وعقیده نیست بلکه احساس مسئولیت در برابر اجتماع و صرفنظر ازتوقعات خصوصی بنفع مردم هم خود ازآثار مهم دموکراسی است .

همه میدانیم که نیروی برق شهر ما باندازه کافی نیست .اگر برق باندازه کافی بود دیگر مردم برای گرفتن برق ماهها در انتظار نمی ماندند و می‌بایست بمحض تقاضابرق در اختیار آنها گذاشته شود. همه میدانیم که روزبروز مصرف برق در تهران افزایش می‌یابد و همه میدانیم عده کثیری حتی از برق برای رفع نیازمندی خود هم محروم هستند و رااینصورت بکار انداختن چراغ های مختلف و روشن کردن چراغها از اول شب در تمام طاق‌ها جز اسرافو محروم کردن حق دیگران معنای دیگری ندارد .

همه مسائل اجتماعی باقانون تنها قابل حل نیست بلکه یك الزام‌اخلاقی هم لازم دارد و آن احساس مسئولیت افراد در برابر جامعه است .

در همین وضع‌حاضر اگر مطالعه نمائیم خواهیم دید که وجود بسیاری از نقائص و مشکلات اجتماعی ما بواسطه عدم‌وجود همکاری ومسئولیت مشترك است وبسیاری از معایب ونقائص مابدون تردید باهمکاری مردم حل خواهد شد مثلا دروضع حاضر کشور ما احتیاج شدیدی بمدرسه وبیمارستان دارد. هیچ عاملی برای پیشرفت کشور و جامعه مهمتر از توسعه فرهنك وبهداشت درتمام‌طبقات ودر شهرها وروستاها نیست . تنها دولت نمیتواند همه این حوائج را تامین کند.

در کشورهای مترقی فعالیت‌های بسیاروسیعی‌از طرف مردم برای‌همکاری بادولت ورفع نیازمندی های عمومی وجود دارد. موسسات بزرك خیریه- مدارس - بیمارستانها - دانشگاهها- دارالتربیه‌ها بخرج مردم اداره می شود . در کشور ما هنوز این کمك هابصورت یك وظیفه اخلاقی واجتماعی تلقی نمیشود . در قدیم افراد خیر وجوه‌و املاك زیادی برای صرف در امور خیریه تخصیص میدادند . آب‌انبارها و کاروانسراها میساختندو موقوفات زیادی برای‌کمك به تحصیل طلاب ودستگیری فقرا از خود باقی میگذاشتند . امروز هم مردم‌نیکوکار کمك مینمایند اما این کمك‌های فردی کافی نیست بلکه این گونه کمك‌ها باید نظیر ممالك دیگر بصورت یك جنبش اجتماعی و اخلاقی درآید و با احساس مسئولیت اجتماعی همراه باشد . اگر چنین نهضتی‌بوجود آید وبتوسط نیکوکاران ومعاریف شهرها ودهات کشور انجام گیرد از کمك‌های کوچك مبالغ هنگفتی‌جمع خواهد شدو موسسات زیاد فرهنگی وبهداشتی‌و تربیتی بوجود خواهدآمد.

ما امیدواریم این‌موضوع موردتوجه نیکوکاران قرارگرفته و در راه ایجاد این نهضت بزرگ‌اجتماعی و اخلاقی پیشقدم شوند .

سودای وحدت

ریشه عمیق تحولات عراق -چنانکه هرکس میداند- درقاهره است نه بغداد. اگر مصریها نمی‌خواستند عراق را «اقلیم»سوم جمهوری‌متحده عربی سازند عراقیهای بیشماری نیز که طرفدار این فکر هستند کمتر باحکومت ژنرال قاسم در میافتادند.

عبدالناصر درآغاز کار نتوانست هواداران عراقی خودرا درست کنترل کند وازآن پس هرچه کوشیدقادر نشده است اوضاع رابحال عادی درآورد.

اینکه دنیای عرب باید یکی شود سخنی است که‌قابل انکار نیست. درسراسر تاریخ جهان فقط‌اقوامی به‌بزرگی رسیده‌اند که بازیربا گذاشتن نقاط اختلاف جزئی‌خود بزیریك پرچم گرد آمده اند. این تحول عموما بزور صورت گرفته است، ولی نتیجه آن همیشه ایجاد دولتهای بزرك ومنتهای نیرومند بوده است.

اعرابی که امروز سودای وحدت رادر سرمی‌پرورانند همان راهی‌را می‌پیمایند که قبلا همه ملتهای بزرك، از جمله خودآنها در ۱۳ قرن پیش پیموده اند.ومقتضیات دنیای جدید آنها راحقا درآرزوی خود ثابت قدم‌ترمیسازد. زیرا ما درعصر قدرتهای بسیار بزرك هستیم ودیگر با جمعیت‌های بیست سی‌میلیونی نمی‌توان وزنه‌ای‌رادر امور جهانی تشکیل داد.

درطریق نیل‌باین وحدت گفتگو بسیار است. ولی بهرتقدیر دنیای عرب اکنون یك مرکز رهبری- کننده (قاهره) ویك‌مدعی رهبری پابرجا (عبدالناصر) دارد که‌توانسته است دوکشور عربی رامتحد ویك کشور دیگررا وابسته بخودسازد ودر بقیه سرزمین‌های عربی گروه- های عظیمی رابشت‌سر خودگرد آورد.

اوباهمه جوانی‌چنان رفتار میکند که‌گوئی روز هایش معدود است‌و بی‌تابانه درراه تحقق‌آرزویش می کوشد. ناشکیبائی اوبه‌هم‌میهنانش نیز سرایت کرده است.درتظاهرات دیروز قاهره صریحا شعار میدادند که «عراق بزودی اقلیم دیگر ما خواهد شد.»

شاید اگر عبدالناصر راه وحدت تدریجی راانتخاب میکرد (وظاهرا اکنون بهمین نتیجه رسیده است) موفقیت او حتمی ترمیشود. او در آغاز بیهوده‌بهمه سران عرب در افتاد ودرمورد قاسم نیزنتوانست ازوقوع تصادمی باو جلوگیری کند.اکنون بوجود تشخیص‌واقعیت وتغییر روش خود درسایر کشورها عربی هنوز درعراق با مشکل حل‌نشدنی روبطش بقاسم روبرو است.

مسئله جلب سرلشکر قاسم‌وبهبود روابط با اودیگربرای عبدالناصر مطرح نیست. قاسم نماینده آن گروه عراقیه است که تمایلی به وحدت اعراب برطبق شرایط عبدالناصر ندارند ومیخواهند بمیل خود زندگی کنند. کشتارهائی که درعراق بعمل آمده شکاف‌پرنشدنی بین آن کشور وجمهوری متحده عربی بوجود آورده است.عبدالناصر چندبار برای عادی‌کردن روابط خود بقاسم پیشقدم شد وحتی یك وزیر جمهوری متحده رابه بغداد فرستاد. ولی‌بدگمانی قاسم‌بی‌انتها است. رئیس جمهوری متحده‌باین نتیجه رسیده است‌که آشتی باو ممکن نیست.از اینرو باید منتظر ضربت‌های تازه‌ای از ناحیه‌طرفداران عبدالناصر درعراق بود.

وی توانسته است‌عراق را ازسایر اعراب مجزا ومنفرد سازد وروی این فرض اساسی تکیه میکندکه آمریکا درنهایت امراورا بر- کمونیسم درعراق ترجیح خواهد داد. اواز مخالفت سخت شورویها وانگلیسها بسط نفوذ جمهوری عربی درعراق آگاهست وهمچنین مقاومتهای داخلی جامعه عراقی رانیز بحساب می‌آورد. ومعمای حل‌نشدنی او درهمین‌جا است.در برابر او مردی قرار دارد که‌سازش باو ممکن نیست وامیدی هم به ازمیان‌بردنش نمی‌رود.

داستان عراق داستان این معما است وحل‌آن همانقدر که بدست عبدالناصر است بدست خودژنرال قاسم نیز هست. آنها بایدسرنوشت خودرا درمبارزه تعیین کنند.

دبیران محترم دوره دوم دبیرستانها

انتخاب کتابهای درسی زیر:

مبانی فلسفه ازدکتر علی‌اکبرسیاسی برای سال ششم ادبی
منطق وفلسفه ازدکترعلی اکبرسیاسی برای سالهای ششم طبیعی وریاضی.
مادر وبچه در دوجلد ازوالاحضرت اشرف پهلوی برای سالهای چهارم وپنجم دختران.
فن پرستاری دردوجلد ازوالاحضرت اشرف پهلوی‌برای سال ششم ادبی وخانه‌داری دختران.
درسال‌گذشته موفقیت دانش‌آموزان راموجب شده‌است
ناشر- کتابخانه ابن‌سینا- تهران

آ-۲۲۲۹۴ ۱-۳

دبیرستان نوباوگان ضرابی

واقع‌درخیابان سپه

برای کلاسهای چهارم و پنجم ریاضی تعداد کمی دانش‌آموز می‌پذیرد . تلفن ۴۲۱۴۶.

آ-۱۶۸۴۳ ۱-۲

دبیرستان سعید

باافزایش یك شعبه کلاس اول ومجهز بسرویس ویژه ایاب و ذهاب درشهر وشمیرانات فقط سی نفر دانش‌آموز ثبت‌نام می‌نماید .

نشانی مخبرالدوله - باغ سپهسالار تلفن ۳۱۸۸۳

آ-۱۶۶۴۱ ۱-۳

کودکستان رستم‌آبادیان

بسرپرستی خانم‌پروین دولت‌آبادی ازتاریخ دهم‌شهریور ماه‌همه روزه ازساعت ۸تا۱۱ بامداد نام نویسی میکند .

ماشین برای ایاب‌وذهاب کودکان آماده است .

نشانی چهارراه قوام‌السلطنه خیابان مارشال استالین

تلفن ۴۶۸۵۲ آ-۱۵۸۰۹ ۱-۵

کلاسهای زبان آلمانی

مهندس شهابی

ازپنجشنبه اول‌مهرداير میشود. ثبت‌نام ازشنبه ۲۰ شهریورهمه روزه ازساعت‌پنج تاهفت بعدازظهردردبیرستان البرز. آ-۱۵۶۱۵ ۳-۶

انستیتو گوته

انجمن فرهنگی ایران وآلمان

نام‌نویسی کلاسهای زبان آلمانی از تاریخ ۱۵ شهریور ۳۸ ازساعت ۵ الی ۸ بعدازظهر هرروز دردفتر انستیتو واقع درخیابان شاهرضا چهارراه پهلوی شروع می‌شود و تاآخر شهریورماه ادامه دارد.

گواهینامه زبان انستیتو برای دانشگاههای آلمان‌قابل قبول میباشد. آ-۱۴۸۷۹ ۱-۶

دکتر محمد صدری

استاد بیماریهای پوستی وآمیزشی

ازامریکا مراجعت نموده و مانند سابق ازمراجعین محترم پذیرائی می‌نماید

نشانی مطب :چهارراه‌شاه سرکوچه بیمارستان وزیری ساعات پذیرائی: ازایام تعطیل تلفن ۴۷۰۱۰ ۵تا۷ونیم بعداز ظهر همه روزه غیر آ-۱۶۴۰۵ ۱-۴

دیرکت متد ویژه‌ایران

برطبق تصویب شورای عالی فرهنك کتاب اول منتشر شد ۲۸ ریال

دستورزبان‌انگلیسی محمدنوروزی چاپ دوم منتشر شد ۶۰ ریال

آ-۱۶۹۰۷ ۱-۲

بدینوسیله فوت ناگهانی دوشیزه ناکام **نجم‌السادات تهرانی زاده** صبیه آقای‌سید حسین تهرانی زاده کارمند ثبت کل را باطلاع دوستان و آشنایان میرساند مجلس ختم مردانه جمعه ۲ر۷ر۳۸ از ساعت ۳ الی ۵ بعد از ظهر در مسجد اراکیها انتهای خیابان گرگان ختم زنانه همان روز در منزل شخصی برگذار میباشد .

سید محمد علی آثاری زاده -سرهنك آزادی -حاجی علی اصغر فرخ پور -سروان آهنکوب -کاظم ساوجی

بعموم بازماندگان آنمرحومه تسلیت میدهیم .

باستحضار اهالی محترم مراغه میرساند بمناسبت در گذشت شادروان **بانو انورالدوله** مادرك بزرك جناب آقای دکتر امیر اصلان افشار نماینده محترم مراغه که از بانوان خیر و نیکوکار بوده‌اند مجلس ترحیمی از ساعت ٤ الی ٦ بعد از ظهر روز شنبه ۳ مهر در مراغه (مسجد موسوی) منعقد خواهد بود .

الاحقر الباقی محمد تقوی -الاحقر احمد امین -الاحقر کمال‌الدین حاتمی -موسوی حجت‌زاده -آصف -فروزی - صولتی - مددیان -تارویردی زاده -خسروی -صدیقی- نجف آذر -امیر ور -خیابانی -بهنام -ایروانچی -منوچهری

سپاسگذاری

از کلیه ذوات محترمی که‌در مصیبت وارده درگذشت شادروان مرحوم دکتر حسین رجمند ابراز تفقد فرموده ودرمجلس ترحیم وهفته فقید سعید بتشریف فرمائی خود یاارسال نامه‌های تسلیت مارامرافق ز فرموده‌اند صمیمانه سپاسگذاریم .

همچنین وظیفه خود میدانیم از برابر لطف ومحبت‌های بیکران اولیای محترم شرکت ملی نفت ایران وشرکت سهامی نفت وعموم‌روسا واعضای‌محترم آن شرکت‌دربرگزاری مجلس‌ختم‌ومراسم‌تشییع‌وتشریفات هفته و تجلیلی که برای آن‌مرحوم فراهم آوردند تشکر نموده‌سلامتی و سعادت و بقای عمر همگی رااز درگاه خداوند متعال مسئلت داریم .

خانواده‌های ارجمند - فرزانه -فروتنی -مسعودی- عدل -نادور - آصفی - فتح‌پور - بزرگنیا- شهیدی -نیبهیم - قائم‌مقامی .

ازبستگان ودوستان گرام که‌در مراسم تشییع وترحیم شادروان **رقیه زهریه** مادرعزیزمان حضورا ویابادرج درروزنامه بالطف وتفقد موجبات تسکین آلام بازماندگان وشادی روح آن مرحومه رافراهم نموده‌اند صمیمانه سپاسگذاری مینماید وچنانچه بواسطه تالمات‌روحی درشرفیابی وتشکر حضوری تاخیری حاصل شود تقاضای پوزش‌دارد.

مهری زهریه- مجید منفرد- محمود زهریه- مهدی زهریه

تشکر و اعتذار

از ذوات محترم ودوستان گرامی که بمناسبت مصیبت وارده قدم رنجه فرموده و یا بوسیله نامه وتلگراف اظهار همدردی فرموده‌اند صمیمانه تشکر مینمایم و چنانچه بر اثر تالمات روحی در عرض تشکر حضوری و جداگانه توفیق دست ندهد پوزش میطلبم .

محمود مشار

کلاسهای انگلیسی بهشت

زیرنظر دکتر دانا بهشتی
دوره پائیز را ازدهم مهرماه شروع میکند
کلاسهای مبتدی- متوسط - عالی- مکالمه
شهریه سه ماهه ٤٠٠ ریال
نام نویسی همه روزه تادهم مهرماه انجام میشود
خیابان شاه - بیست‌متری اول- چهارراه‌ناهید‌تلفن۴۳۶۵۷

آ-۲۲۲۸۶ ۱-۶

دبستان فیروزه

تلفن «دختران» ۴۶۶۹۱

خیابان شاه روبروی سینما نیاگارا برای هریك از کلاسها چند نفردانش‌آموز میپذیرد باوسیله رفت‌وآمد ازهرنقطه شهر ویوسف‌آباد

آ-۱۶۳۹۹ ۱-٤

انجمن فرهنگی ایران وفرانسه

نشانی: خیابان شاهپور علیرضا (حشمت‌الدوله سابق) شماره ۱۷۸

نام‌نویسی برای کلاسهای زبان‌فرانسه

روزهای: شنبه ۳ مهر یکشنبه ٤ مهر دوشنبه ٥مهر- سه‌شنبه ٦مهر چهارشنبه ۷مهر پنجشنبه ۸ مهر. ۱۳۳۸ ازساعت ٤ الی ۷ بعدازظهر انجام خواهدشد.

کلاسها از روز شنبه ۱۰ مهر ۱۳۳۸ آغازخواهدشد وپس‌ازاین تاریخ تقاضای ثبت نام پذیرفته نخواهدشد.

آ-۱۶۵۲۱ ۱-۳

دبستان رشدی

پسران

دفتر دبستان ازساعت ۸ الی ۱۱ صبح ثبت‌نام مینماید وسیله ایاب‌ذهاب دانش‌آموزان فراهم شده

نشانی- مقابل سینمای‌رادیوسیتی - خیابان‌ابوالعلاعمری دبستان رشدی

قابل‌توجه کودکستانها- دبستانها

کارگاه فنی غرب

تحت نظر مهندس با تجربه وسائل بازی (سرسره - تاب -اله کلنك- تاب گهواره‌ای) و نیمکتهای دبستانی و کودکستانی را در اسرع وقت تهیه مینماید .

خیابان سپه باغشاه روبروی کوچه عسجدی تلفن ۶۹۹۵۲

وزارت پست و تلگراف و تلفن بانهایت تاثر وتاسف در گذشت شادروان مرحوم **علی اکبر افشاری ترك** کارمند باز نشسته اداره کل تلگراف تهران‌را باطلاع عموم میرساند .

مجلس ترحیم آنمرحوم روز شنبه سوم مهر ماه از ساعت ۱۰ تا ۱۲ در مسجد حاجی حسن واقع درخیابان شاهپور ارامنه منعقد میباشد **وزیرپست‌وتلگرافوتلفن**

خانواده های افشاری ترك -سلیمانی -نژند -مؤدب مظفری -همدانی .با کمال تاثر و تاسف فوت ناگهانی **مرحوم علی اکبر افشاری ترك** راباطلاع دوستان و آشنایان میرساند . مجلس ترحیم روز شنبه ساعت ۱۰الی ۱۲ صبح در مسجد حاجی حسن واقع در خیابان شاهپور «ارامنه» منعقد و ختم زنانه همان روز از ساعت ٥ الی ۷ بعد از ظهر در منزل آنمرحوم واقع در گمرك امیریه کوچه خدایاری برگزار میگردد .

حسن افشاری (اعزاز دفتر) احمد افشاری -پرویز افشاری -فریدون افشاری -محمد افشاری -اصغرافشاری- احمد سلیمانی - ایرج نژند -مؤدب مظفری -اسماعیل همدانی -ستوان یکم منوچهر سلیمانی -هوشنك سلیمانی- ناصر سلیمانی -سعید نژند . آ-۱۷۰٤۷

بعموم‌بازماندگان آنمرحوم‌مصیبت‌وارده راتسلیت میدهیم

با کمال تاسف فوت مرحوم **جانعلی ایجازی**را باطلاع دوستان و فامیل میرساند مجلس ختم مردانه روز یکشنبه از ساعت ۳ تا ٦بعد از ظهر خیابان حشمت‌الدوله غربی در مسجد ولی عصر زنانه در همان روز در همان خیابان روبروی حمام اخوان منزل آقای قاسم صموتی بر گزار خواهد شد . **مسعود ایجازی**

بعموم بازماندگان آنمرحوم تسلیت میدهیم .

در گذشت مرحوم مغفور **محمد تقی ارفعی** را باطلاع عموم دوستان و آشنایان میرساند . مجلس ختم آنمرحوم روز جمعه ۲ر۷ر۳۸ از ساعت ۳ الی ٦ بعد از ظهر درمسجد انبار واقع در خیابان ری منعقد است .

صدیقیان -حسن ارفعی -مهدی جلالی -جواد جلالی

بعموم بازماندگان آنمرحوم تسلیت میدهیم .

بمناسبت فوت مرحومه مغفوره جنت مکان والده جناب مستطاب ثقةالاسلام والمسلمین آقای آقا شیخ محمد تقی شریعتمداری طاب ثراها مجلس ترحیمی‌در عصر روز جمعه بیست و یکم ماه ربیع الاول ۲ برج مهر در مسجد نکیه دباغخانه منعقد است از عموم‌علماء اعلام ومومنین واخیار تقاضای تشریف فرمائی و قرائت فاتحه برای آنمرحومه و تسلیت حضرت آقای فرزند معظم ایشان دارد .

الضعیف محمد تقی آملی -حاج سید صدرالدین رضوی- حاج محمد علی سلیمانی- حاج اسمعیل سراجیان -حاج ابراهیم سراجیان -حاج ابوطالب سلیمانی

بعموم‌بازماندگان‌آنمرحومه‌مصیبت وارده راتسلیت میدهیم

بقیه آگهیهای ترحیم وتسلیت درصفحه ۱۷

سلسله کتابهای درسی دبیرستانی
سال تحصیلی ۳۹- ۱۳۳۸
زیرنظر
کمیسیونهای
بررسی کتب درسی وزارت فرهنگ
شرکت سهامی انتشار کتب درسی

دورهٔ عربی

النهج الحدیث

تالیف آقایان : دکترمحمد خزائلی - عبدالحمید بدیع‌الزمانی - غلامحسین‌صالحی علامی - سیدعبدالباقی تنکابنی

برای دوره اول و دوم دبیرستان (درپنج‌جلد) منتشر گردید
شرکت سهامی انتشار کتب درسی - خیابان‌شاه‌آباد

سلسله کتابهای درسی دبیرستانی
سال تحصیلی ۳۹- ۱۳۳۸
زیرنظر
کمیسیونهای
بررسی کتب درسی وزارت فرهنگ
شرکت سهامی انتشار کتب درسی

علوم اجتماعی ومدنی

تالیف: آقایان حسن‌مشحون- طاهرنبویان محمدجوادتربتی - جلال‌الدین شریفیان- حسین حمیدخانی

برای دورهٔ اول ودوم دبیرستان (درپنج‌جلد) منتشرگردید
شرکت سهامی انتشار کتب درسی - خیابان‌شاه‌آباد

سلسله کتابهای درسی دبیرستانی
سال تحصیلی ۳۹- ۱۳۳۸
زیرنظر
کمیسیونهای
بررسی کتب درسی وزارت فرهنگ
شرکت سهامی انتشار کتب درسی

دورهٔ فقه و اخلاق

تالیف آقای سیدکمال‌الدین نوربخش

برای سال اول تاپنجم دبیرستان و دانشسراهای مقدماتی درتمام کشور پخش‌گردید
شرکت سهامی انتشار کتب درسی - خیابان‌شاه‌آباد

سلسله کتابهای درسی دبیرستانی
سال تحصیلی ۳۹- ۱۳۳۸
زیرنظر
کمیسیونهای
بررسی کتب درسی وزارت فرهنگ
شرکت سهامی انتشار کتب درسی

علوم طبیعی وبهداشت

تالیف‌آقایان: افتخاری - زندی-یزدانیان

برای سالهای اول تاپنجم دبیرستان رشته‌های ادبی - طبیعی-ریاضی (در۸جلد) درسراسر ایران منتشر گردید
شرکت سهامی انتشار کتب درسی - خیابان‌شاه‌آباد

آ- ۲۱٤۳۲ ۱-۳

اوقات مطب دکتر غلامرضا بهرامی

(اعصاب- روانی)

شاه‌رضا اول کاخ‌شمالی همه‌روزه عصرها تلفن ٦۷۸۰۸

بانهایت تاسف فوت‌مرحوم **شادروان حاج فرج صاعدی** را باطلاع خویشان و آشنایان میرساند مجلس ترحیم روز شنبه سوم مهر ماه از ساعت ده تا دوازده در مسجد مجد و ختم زنانه عصر روز جمعه دوم مهر ماه در منزل آنمرحوم واقع در دزاشیب سه راه فرمانیه پلاك ۱۹ برگزار خواهد شد .

مهندس ساعد ساعدی -جلال صاعدی -جواد صاعدی- کمال صاعدی -حاج جلیل موحد خمسه- حاج خلیل افتخاری -علی افتخاری -علی اکبر قماشچی -دکترعباس علی سعادت -عباس خاقانی -حسن موید دادخواه -علی پاشا صالح -فتح‌الله معیری -علی اصغر صدقیانی -احمد علی بنی آدم -عبدالعلی حکیمی -محمود گرجی -سرهنك احمد انوری پور ۱۷۰۹۵-آ

درگذشت آقای‌حاج فرج صاعدی که‌ازبازرگانان صدیق و متدین بود موجب تاسف است بعموم بازماندگان آنمرحوم مصیبت وارده را تسلیت میدهیم .

با نهایت تاسف و تاثر در گذشت مادر عزیزمان **بانو سلطان جلالی فراهانی** را بطلاع‌اقوام و دوستان میرساند مجلس ترحیم مردانه و زنانه روز جمعه دوم مهر ماه از ساعت سه تا شش بعد از ظهر در قلهك زرگنده خیابان آهی منزل جلالی منعقد میباشد .

خلیل جلالی فراهانی -ستوان ۲ امین جلالی فراهانی- احمد جلالی فراهانی - ملوك جلالی فراهانی

بعموم بازماندگان آنمرحومه تسلیت میدهیم .

«بیائید در تولید خوار بار رقابت کنیم»

بگذارید زمین‌های ما باتراکتور وبرای زراعت شیارشود نه بازنجیرهای تانك وحفره‌های بمب گفت واز همه تشکر نمود.

ایووا ـرویترـ نیکیتا خروشچف که‌فعلا دربزرگترین مرکز تهیه مواد غذائی دنیا بسر میبرد دیشب به‌امریکا بمناسبت تقدمش درتولید غلات وگوشت تبریك گفت ولی افزود که تقدم امریکا درساختن بمب هیدرژنی قابل تمجید نیست.

درشامی که‌بافتخار وی ترتیب‌داده شده بود کوتاهترین سخنرانی‌خود رادر آمریکا ایراد. نمود. این سخنرانی ۲۷دقیقه طول کشید و براز شوخی بود.

خروشچف گفت نمیخواهد با سخنرانی روسی شنونده‌های انگلیسی‌زبان خودرا خسته نماید. وی بااشاره به‌کوشش روسیه‌برای افزایش تولیدات کشاورزی وغذائی خودگفت :

گویا بعضی از جرایدشما نوشته بودند مسابقه کشاورزی وغذائی شوروی باامریکا مارا تهدیدمیکند مسلما هیچ‌فردعاقلی نخواهد گفت تولید گوشت وتخم‌مرغ بیشترمارا متجاوزتر میسازد رقابت در تولید خواربار مسلما مفیدتر از رقابت‌در تولید بمب هیدروژنی است ما میخواهیم پیوسته از فاصله درتولید مواد غذائی صحبت کنیم نه‌ازفاصله درتولید موشك وتانك .بگذارید پیوسته درتولید گوشت مسابقه دهیم واصلابمب هیدروژنی نداشته باشیم .مامیخواهیم زمین یاتراکتور برای امور مسالمت‌آمیز شیارشود نه‌بازنجیر تانك وحفره های بمب.

اوکی!

قبل‌از آمدن خروشچف به این مهمانی نهار یك واحد نظامی آن محل راباوسائل مخصوصی جستجو کرده بودند ومیز وصندلی هادقیقا بازرسی شده بود.

وقتی خروشچف واردشد مخبرین از او پرسیدند «اوضاع ازچه قرار است؟» خروشچف به‌انگلیسی گفت «اوکی»

خروشچف اظهار علاقه نمود که اطلاعات کشاورزی میان دوکشور مبادله شود.

خروشچف پس‌از اتمام بیانات خود تبسم‌کنان نشست وقتی برای او دست‌زدند مجددا بلند شدوبه انگلیسی به‌بعضی مهمانان شب‌بخیر گفت واز همه تشکر نمود.

هنگام بازدید از یك کارخانه بسته‌بندی گوشت از محصول کارخانه چشید وبلافاصله مقدار دیگری خواست وبه‌انگلیسی گفت: عالی است فرمولش راعوض‌نکنید.

خروشچف بدختران امریکائی گفت:

پیداکردن شوهر مهمتر ازدرس است!

امس‌ـ ایووا‌ـ آسوشیتدپرس ـ خروشچف هنگام بازدید ازدانشگاه ایالتی «ایووا»با دختران دانشجوی قسمت خانه‌داری به‌گفتگو وشوخی پرداخت واظهارامیدواری نمود که هرچه‌زودتر دردرس موفق شوندولی گفت مهمتر ازهمه آن‌است که شوهران مناسبی بیابند خروشچف باعلاقه زیادی‌ازاین دانشگاه کشاورزی دیدن نمود دردانشگاه از میان نگهبانانش خارج شد وبه میان دانشجویان آمددانشجویان درحدود یکدقیقه ابراز احساسات نمودند.

خروشچف نیز مرتبا برای آنها دست‌تکان داد. وی وقتی دید به دختران ظرفشوئی وسایر کارهای منزل رایاد میدهند گفت: مادر روسیه ازاین آموزشگاهها نداریم واینکارها رامادران مایاد میدهند.

خروشچف به‌اولیاء دانشکده گفت «من نمیدانم شماچه خوراکهائی به‌مردم میدهید ولی دختران شما خیلی قشنك هستند!»

یك‌ناهاردوستانه‌در مزرعه ذرت

خروشچف خسته وراضی درمیان ذرتها قدم برمیداشت وراجع به آنها سخن‌میگفت بردگان سرمایه‌داری وکمونیسم هردو خوب زندگی میکنند

ایوا‌ـ یونایتدپرس ،آسوشیتدپرس‌ـ نیکیتا خروشچف در حالیکه خسته ولی خوشحال می نمود روز دوشنبه وارد مزارع ذرت های‌بلند«ایووا»شد وگفت«امروزبرای من‌روز خوشی خواهد بود »

اتومبیل خروشچف وارد منطقه ای پر فعالیت شد در حالیکه سربازان و افراد نیروی هوائی و پلیس در گوشه و کنار مزرعه برای حفظ او پراکنده شده بودند. خروشچف ناهار خود را در سایه درخت تنومندی در میان مزرعه صرف کرد .

هزاران نفر از مردم و محصلین مدارس از فاصله دوری خروشچف را تماشا می کردند . محصلین برای رهبر دنیای کمونیسم دست تکان می دادند و هورا می کشیدند «گارست» میزبان خروشچف تا کنون چندین‌بار بشوروی مسافرت کرده و همه باره میهمان خروشچف بوده است .

ازدحام خبرنگاران و عکاسان بحدی بود که موجب نگرانی شد و یکی از خبرنگاران عکاس سعی داشت در این شلوغی همیشه‌کنار خروشچف قرار بگیرد همین امر باعث خشم گارست گردید وچون خبرنگار سماجت کرد گارست‌هم مشت پر ذرت خود را بصورت او پرتاب نمود و گفت «اگر تو بامن همکاری نکنی منهم با توهمکاری نمی کنم» خوشبختانه ذرتها باو اصابت نکرد .

چوپ زیاد و ذرت کم

خروشچف یکی از ساقه های‌ذرت را بدست گرفت و بگارست میزبان خود گفت چوبش زیاد است ولی ذرت کم دارد .

گارست سرش را بعلامت نفی تکان داد . وقتی که خروشچف بجادر قهوه‌ای رنك رسید از طرف مامورین پذیرائی میز غذای ۱۷۵ نفر میهمانان همراه خروشچف چیده می شد .

نخست‌وزیر شوروی در کناریك سرمایه‌دار برای صرف ناهارنشست و با حرارت با او درباره ذرت‌مشغول گفتگو شد .

ادلای استیونسن کاندیدای حزب دمکرات در انتخابات‌ریاست‌جمهوری در کنار خروشچف نشسته بود . آنها بطور جدی و دوستانه درباره جنك سرد و خلع سلاح و همکاری بین‌المللی صحبت می کردند .

استیونسن سپس بخبرنگاران گفت: خروشچف‌خیلی خسته بنظر میرسید. سپس افزود که گویا سفربامریکا برای خروشچف باندازه یك‌مبارزه انتخاباتی مفصل خستگی آوربوده است .

خروشچف گفت استیونسن‌آهسته آهسته فکر می کند که بچه نحو دو کشور میتوانند با هم همزیستی کنند . سپس گفت که در کشور شما و در برخی از نقاط کشور ما خداپرستان برای صلح بدرگاه‌خدا متوسل شده و میشوند .

علاقه بذرت

از آنجائیکه خروشچف‌علاقه‌وافری بذرت دارد در مزرعه آهسته قدم بر می داشت و سئوالهای متعدد می‌نمود و لذا غذاخوردن ۴۰ دقیقه بتاخیر افتاد .

خروشچف از یك درچوبی وارد مزرعه شد و پشت سراو سایر میهمانان وارد شدند . محوطه‌وسط مزرعه خانواده گارست بانگرانی منتظر مقدم خروشچف بودند ولی خروشچف به‌آرامی ودر حالیکه باگارست درباره ذرت تبادل نظر میکرد وارد شدخروشچف‌خبرنگاران عکاس را باشوخی از سر راه خود بدور میکرد بیکی از آنها گفت: «بروید کناروالاکوساله‌هارا بجان شما میاندازم .»

خروشچف پس‌از بازدید ومذاکرات مفصل بگارست گفت که‌از موفقیت هائی که کسب کرده‌ای بسیار خوشحالم وامیدوارم که توهم از موفقیت های ماخوشحال باشی . همین وضع برای ایجاد حسن‌روابط مفید است .»

گارست که درکنار خروشچف‌قرار گرفته بود باو گفت «اگر کاردنیا بدست من وشما دونفر کشاورز بود مسائل را بهتروزودترازدیپلماتها حل میکردیم .»درهمین موقع متوجه شدکه هنری کابوت لاج‌میزبان رسمی خروشچف و نماینده امریکا در سازمان ملل متحد درکنار آنها ایستاده است و لذا روباو کرد و گفت «اوه آقا .معذرت‌میخواهم »

سپس‌بین خروشچف‌وگارست بحث کوتاهی درباره خدا باین شرح‌در گرفت .

خروشچف ـ باید اذعان کنم که شما مردی باهوش هستید ولی خدا هم بشما کمك کرده‌است

گارست ـ درست میگوئی خدا باماست .

خروشچف‌ـ خداباماهم هست .در هرصورت ماسریع تراز شما جلو میرویم .

گارست‌ـ خدابکسانی که بخودشان کمك کنند کمك مینماید .این یك مثل معروف امریکائی است .

خروشچف ـخدا بمردم باهوش کمك میکند .

آه امریکا اینست !

درأثنای غذاخوردن خروشچف‌ناگهان متوجه یك کشاورز چاق و چله‌شد. خروشچف گونه‌اورا گرفت وروی شکمش دستی زدو گفت«آه..امریکا این است !»

و هنگامیکه خروشچف از ذرتها بازدید میکرد دوعدد ذرت چید ودر دست گرفت . سپس ناگهان آنها را درهواتکان داد و گفت ذرتهای خوبی است ولی ذرتهای ما ازینها بهتراست .روی کفش خروشچف گل ایووانشسته بود ولی اوابدا توجهی باین موضوع نداشت فقط ذرتهارا تماشا میکرد و بگارست میگفت که شما ذرتهارا نزدیك‌هم میکارید واین کار ارزش نباتات‌را از بین میبرد .

کشاورزان برای دیدن خروشچف هم باآنها درطول راه ودرتمام مدت بازدید مزارع ذرت خوش‌وبش‌میکرد ظاهرا خروشچف وکشاورزان ایوا از همدیگر خوششان آمده بود .

خروشچف قبل از رفتن باحرارت گفت که‌از میهمان نوازی گارست وخانواده‌اش ممنون و متشکرم‌سپس بشوخی گفت اجازه بدهید بگوئیم که بردگان سرمایه‌داری خیلی خوب زندگی میکنند بردگان کمونیسم هم خیلی خوب زندگی میکنند بنابراین اجازه بدهید که باهم رفاقت کنیم ودوستانه‌باهم زندگی کنیم .

۱۰ برادروخواهرش را از دست داد

اسکاندیا ـمیشیگان ـیونایتدپرس‌ـ امروز حادثه تاسف انگیزی برای یکدختر ۱۶ ساله آمریکائی بنام «دوریس» روی‌داد که شاید بی نظیر باشد . به‌دوریس اطلاع دادند که ده برادر و خواهر و مادرش مراثر واژگون شدن قایق دردریاچه این ناحیه غرق شده‌اند . این خبربرای دختر باندازه‌ای تعجب انگیز بود که مانند صاعقه زدگان درجای بیحرکت شدو حتی گریه هم نتوانست بکند ، دروریس درحالت بهت فقط گفت میخواهد پدر ۴۱ساله‌اش را که تنها کسی است که برای ا ومانده‌به‌بیند.

درپاکستان متهم شدند

کراچی‌ـ یونایتدپرس ـ دولت پاکستان بااستفاده از قانون‌امنیت علیه سه‌تن‌از مقامات رسمی ویکی از اعضای کمپانی نفتی شل‌ادعانامه صادر کرد.

این چهارنفر عبارتند از خواجه مظفرالحق وزیرپاکستان غربی ، هاشم غزدار شهردار سابق کراچی، اسمعیل برهانی معاون وزارت‌خانه دریاکستان غربی واسلام‌مراد عضو هیئت اجرائیه شرکت نفت شل. اتهام این عده معارضه باقدرت‌دولت مقاومت دربرابر پلیس ونیروی‌مسلح وشرکت دراجتماعات سیاسی است. مجازات این جرائم ۷تا۱۴سال‌زندان است.

جالبترین اخبار

- یك پسر بچه یونانی که در ژوئیه ۱۹۵۶ بدنیا آمده‌است (سه سال قبل) اینك یك‌متر و بیست سانتیمتر قد و ۳۰ کیلو گرم وزن دارد . دور سینه این کودك عجیب‌الخلقه که «واسیلی پاتیدی» نام‌دارد ۷۶ سانتیمتر ودور گردن او ۳۶ سانتیمتر است . سیبیل کم پشتی نیز در پشت لب بالائی او دیده میشود .
- پدر واسیلی اینك پسر خود را که‌در یکی از دهکده های نزدیك مرز یوگسلاوی بدنیا آمده است به آتن آورده تا مورد معاینه پزشکان قرار گیرد .
- واسیلی در حضور اطباءبا دو دست خود ۶ صندلی و یك میز را بلند کرد این پسربچه سه ساله بزودی جای جدخودهرکول‌را خواهد گرفت زیرا ازهم‌اکنون قدرتی برابر هرکول در وی دیده میشود .

***

- یك روزنامه چاپ واتیکان درشماره امروزخود مینویسد اگر امکان زندگی بشر درماه وجود داشته باشد ساکنین‌ماه احتمالا درشرایط مطلوبی نظیر آنچه آدم و حواداشته‌اند در این کره بزندگی ادامه میدهند .
- مقاله مزبور که بقلم‌کشیشی بنام «رایموند اسپیازی»نوشته شده خاطرنشان میسازد که شاید ساکنین کره‌ماه اخلاف آدم و حوا هستند که بطریق مجهولی به آن کره مسافرت کرده‌اند .
- این احتمال هم وجود دارد که ساکنین‌کره‌ماه موجوداتی نظیر ما باشند اما ابوین اولیه آنها غیراز آدم و حوا بوده و مخلوقات دیگری باشند که خداوند آنها را آفریده است .

***

- رسیدگی به یك پرونده مهم که ۴۱ پزشك رادر بر میگیرد در دادگاه شهرستان پراك شروع گردید . این پزشکان متهم‌اند که تصدیق جعلی به عده‌ای از مشتریان خود میدادند تاآنها بتوانند از مقرری و وظیفه‌واستراحت در آسایشگاه ها استفاده کنند .
- موضوعی که وضع اطباء را وخیم کرده و پرونده آنها را قطور ساخته است اینست که در بین کسانیکه از این تصدیق های جعلی استفاده میکردند جمعی از دشمنان خلق دیده میشوند .
- این اطباء در ازاء دادن گواهینامه های جعلی‌کرم‌ـ جوجه ـ تخم‌مرغ و غیره ... دریافت میکرده‌اند و حتی گاهی اوقات پول تابلوهای نقاشی و حتی طلا وجواهرات قبول میکرده‌اند .

خورشید گرفتگی

کپنهاك ـخبرگزاری فرانسه ـدر دوم ماه اکتبر آینده خورشید خواهد گرفت واین کسوف نقاط زیادی از کره زمین را دربر میگیرد .کسوف ابتدا از ایالت ماساچوست (آمریکا) شروع شده و از اتلانتیك جزایر قناری ـآفریقا استوائی ـ فرانسه ـ شمال شرقی مجیریا ـسودان ـحبشه‌ـ شمالی و اقیانوس هند عبور خواهد کرد. مدت کسوف در آفریقا سه دقیقه و یك ثانیه خواهد بود .

ادنائر وحدت آلمان رامسکوت میگذارد

بن‌ـ اسوشیتدپرس‌ـ دیروز «ارنست لمر» وزیر امور سراسرآلمان گفت: «آدنائر» صدراعظم آلمان فعلا مسئله وحدت این‌کشوررا مسکوت‌گذاشته است تا به‌امر خلع‌سلاح عمومی خدشه‌ای وارد نشود. وی‌گفت صدراعظم ۸۳ ساله نمیخواهد درمذاکرات خلع سلاح شرق وغرب باپافشاری دروحدت آلمان اشکالی بوجود آورد.

«لمر» به‌مخبرین یادآوری نمود که‌آدنائر بکلی مسئله وحدت‌آلمان راکنار نگذاشته بلکه فعلاباتخاذ یك سیاست مبتنی برواقع بینی امور جاری را مقدم داشته است.

صدر اعظم آلمان معتقد است‌که وحدت این کشور باید بلافاصله بدنبال خلع سلاح کلی صورت پذیرد ولی اگر موضوع خلع‌سلاح جزئی مثلا تحریم سلاحهای‌هسته‌ای یاقطع آزمایش این سلاحهامطرح شود «آدنائر» مقارن توافق روی‌این مسائل درحل نهائی مسئله آلمان اصراری نخواهد نمود.

مخبرین از«لمر» پرسیدنددقیقاچه وقت آدنائر مسئله وحدت آلمان‌را به‌میان خواهد کشید «لمر» گفت: پیشنهاد خلع سلاح خروشچف‌عملی نیست چهار سال مهلتی که وی برای خلع سلاح تعیین نموده برای عملی خواهد شد. وی اشاره نمود خلع سلاح عمومی بهیچوجه کفایت نمیکند.

ماجراجو نیست

«لمر»از سفر خروشچف به امریکا وسفر آینده آیزنهاور به شوروی اظهار خوشوقتی نمود. وی متذکر شد که مسئله آلمان تنهاباتوافق میان شوروی وامریکا قابل حل است.

«لمر» که‌رهبر حزب دمکرات مسیحی برلین غربی میباشد گفت گمان میکند برای مدتی شهروی از فشار رهائی یافته‌است .وی‌گفت خروشچف مانند هیتلر ماجراجو نیست وبرلین به‌زندگی صلح‌آمیز خود ادامه خواهد داد.

این وزیر آلمان‌غربی نسبت به‌امر وحدت آلمان بدبین بود ولی اظهار امیدواری نمود کملی عمراو این‌امر خلع سلاح مهلتی که وی تعیین نموده برای عملی خواهد شد. وی اشاره نمود که‌حصول توافق شرق‌وغرب فقطبا حل مسئله آلمان ممکن خواهد بود وبرلین درمیان آنها حکم انبار باروت رادارد.

نطق انتخاباتی چرچیل

سروینستون چرچیل

ورفورد‌ـ خبرگزاری فرانسه ـ سروینستون چرچیل نخست‌وزیر اسبق بریتانیا ضمن ایراد نطق انتخاباتی‌خود گفت تشکیل کنفرانس سران وملاقات بین روسای دول به صلح کمك میکند.

چرچیل گفت خروشچف یك پیشنهاد هیجان انگیز مطرح‌ساخته ولی لازم است قبل‌از قضاوت‌بانکات آن دقیقا آشنا شد.

چرچیل سپس گفت هدف ماقطع آزمایشهای اتمی است‌که مرحله اول آن از یك برنامه خلع سلاح متوازن که‌درعین حال شامل‌سلاح های اتمی ومعمولی باشد تشکیل شود. درحال حاضر آتوی‌یك‌کشور بغلط یابه صحیح‌به قدرت نظامی آن‌بستگی دارد وچنانچه ما سلاحهای اتمی خودرا قبل‌از آنکه توافقی صورت گیرد بدور افکنیم سبب تضعیف غرب شده وهمچنین‌مانع از آن میشود که‌دیگران به‌صدای ماگوش دهند.

پیام محرمانه خروشچف بدوگل

پاریس ـخبر گزاری فرانسه‌ـ پس از پایان جلسه کابینه دولت‌فرانسه که دیروز تشکیل شد افشاء گردید که‌خروشچف قبل از سفر بامریکایك پیام محرمانه برای ژنرال دوگل رئیس جمهور فرانسه ارسال داشته است.

پیام خروشچف به «پیرسوررو» وزیر ساختمان دولت فرانسه که‌در تاریخ ۱۲ سپتامبر به شوروی سفر کرد تسلیم شده بود .

سلطان لحج اسلحه میخواهد

قاهره ـرویتر ـعلی ابن عبدالکریم سلطان مخلوع لحج بزرگترین تحت‌الحمایه مغرب عدن طی مصاحبه‌ای که در روزنامه الشعب چاپ‌قاهره انتشار یافته پیش بینی میکند که مبارزه مردم لحج برای‌کسب استقلال تا شش ماه دیگر یابه نتیجه قطعی منجر میشود و یا بکلی متوقف خواهد شد . وی این مدت را دوره حساس تاریخ لحج‌نامیده واز کشور های عربی تقاضا کرده‌است که‌باارسال اسلحه برای جنگجویان ضد انگلیسی لحج موافقت کنند .

داروخانه شبانه‌روزی جامی

خیابان جامی ـ چهارراه‌شیخ‌هادی تلفن ۴۲۱۱۴

آ‌ـ ۱۵۸۳۱ ۱ـ۱۰

کشور بزرگ

گریگوری‌پك‌ـ جین سیمونزـ چارلتن‌هستن‌ـ کارول بیکرـ

تکنی‌راماـ رنگی‌ـ دوبله فارسی دراستودیو مولن روژ

درمولن‌روژ و برلیان‌مولن‌روژ

هنوز ادامه دارد

مدیران شرکت مولن روژ بااعلام الحاق سینماکریستال به مولن‌روژ باطلاع‌مشتریان میرساندکه سالن سینماکریستال ازامروز برای تغییرات وتعمیرات برای مدت‌کوتاهی تعطیل میباشد. برنامه افتتاحیه سالن سینماکریستال بعدا آگهی‌خواهد شد.

از امشب در تراس تابستانی کریستال

وایکینك

کرك دوگلاس‌ـ تونی کرتیسـ جانت‌لیـ ارنست‌بورگنین

تکنی راماـ رنگی‌ـ دوبله فارسی دراستودیو مولن‌روژ

آ‌ـ۲۲۱۹۰

افتتاح دفتر مهندسی

علی شهیدزاده دادرس

مهندس آرشیتکت ومهندس شهرساز

دارای درجه عالی M.S. PH. ازدانشگاه کلمبیا ـنیویورك ده‌سال سابقه تحصیلی وسه‌مدال عالی مهندسی از دانشگاه‌های امریکا و همچنین کارآموزی دربزرگترین شرکتهای ارشیتکتی وشهرسازی امریکا .نشانی‌ـجاده شمیران باغ‌صبا خیابان ملك تلفن ۳۶۴۷۴

قابل توجه دارندگان دندان مصنوعی و دندانپزشکان محترم

خمیر پولی کریپ یا پودر کوریکا

برای جلوگیری ازلقی ولغزش دندانهای مصنوعی

پولیدنت برای شستن وتمیزکردن دندانهای مصنوعی

پولوزین برای درمان آبسه وکلیه دردهای عفونی دندان

نماینده انحصاری: **شرکت پرسا** (وارد کننده محصولات دندانپزشکی)

اول نادری پاساژ نوین . تلفن ۴۹۹۲۶

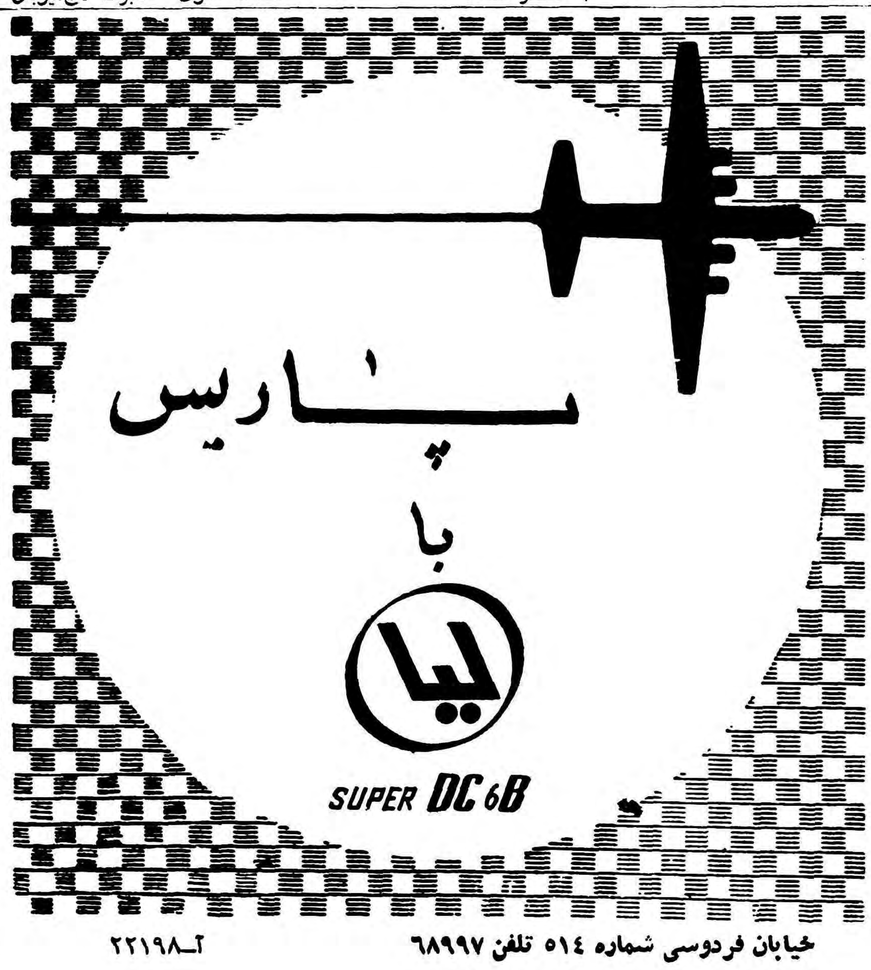

خیابان فردوسی شماره ۵۱۴ تلفن ۶۸۹۹۷ آ‌ـ۲۲۱۹۸

هیجان عمومی، علیه حکومت قاسم در کشورهای عربی

درقاهره دانشجویان بالباسهای سیاه تظاهرات کردند وفریاد میزدند فردا عراق اقلیم دیگرما خواهدبود

دمشق ـ گزارشهای مطبوعاتی رسیده از کشورهای عربی حاکی از آنست که بین دولتهای عرب تماسهائی برای رسیدگی و مطالعه اوضاع عراق پس از اعدام دسته جمعی که در این کشور شروع شده بعمل آمده‌است.

روزنامه مستقل «النصر» از قول مقامات مطلع مینویسد اغلب دولت های عربی با تشکیل جلسه فوق‌العاده اتحادیه عرب و رسیدگی و اتخاذ تصمیم لازم برای تخفیف ناراحتی ملت عراق و پایان دادن بجنایات قاسم نظر موافق دارند .

این روزنامه مینویسد منشور اتحادیه عرب اجازه میدهد در هر مورد که وضع خطرناکی در یکی از کشور های عضو ایجاد شود اتحادیه بلافاصله دخالت کند .

بزرگترین تظاهرات

قاهره ـ روزنامه‌های قاهره درشماره های امروز خود عاقبت وخیم و خونیس برای قاسم پیش بینی کردند . از طرفی دهها هزار دانشجو و کارگر دولتی در دانشگاه قاهره اجتماع عظیمی تشکیل دادند که خبرگزاری خاور میانه آنرا بزرگترین اجتماع تاریخ این دانشگاه خوانده‌است .

دانشجویان در حالیکه سراپاسیاه پوشیده و باخود تابوت حمل میکردند دست به تظاهرات شدیدی علیه حکومت قاسم زدند. تظاهر کنندگان فریادمیکشیدند «بغداد علیه‌جنایتکاران قیام خواهد کرد » .

جماعت بسیاری بعداز ظهر دیروز در مسجد خیابان اپرا اجتماع کردند وبرای شادی روح شهدای عراق نماز گذاردند .

هنگام عصر نیز دسته دیگری از دانشجویان در خیابانها براه‌افتاده‌و فریاد میکشیدند «مرگ برقاسم خائن» غیر از جمال رهبری نداریم «فردا عراق اقلیم دیگر ما خواهد بود» علاوه بر دانشجویان هزاران نفر از اهالی قاهره بعنوان اعتراض علیه اعدام های دسته جمعی در عراق در خیابانهای این شهر به تظاهرات پرداختند . تظاهر کنندگان فریاد میزدند «مرگ بر مهداوی قصاب و قاسم تجزیه کننده انقلاب عراق» مهداوی رئیس دادگاه نظامی عراق میباشد . روزنامه‌های مصری نیز دست به حملات شدیدی علیه قاسم که مجازات اعدام و تصویب کرده است زده‌اند .

قهرمانان انقلاب

دمشق ـ خبرگزاری خاورمیانه‌اطلاع دادکه در شهرهای سوریه علیه‌اعدام قهرمانان انقلاب چهاردهم ژوئیه تظاهرات شدیدی صورت گرفت .

خبرگزاری مصری خاورمیانه سپس اضافه کرد که تلگرامهای زیادی به رئیس شورای اجرائیه اقلیم‌سوریه رسیده که در تمام آنها از هرگونه تصمیمی که جمهوری متحد عربی جهت نجات ملت عراق از چنگال قاسم اتخاذ کند پشتیبانی شده‌است.

دریکی از تظاهرات ۵۰ هزار تن از اهالی دمشق شرکت کردند .

در قطعنامه میتینك مذکورتلگرافهائی بکلیه سلاطین و روسای دولتهای‌عربی مخابره شدو طی آن تقاضا گردید. «اتحاد مقدسی علیه‌کمونیسم درجهان عرب» بوجود آید و با نجات کشور عراق از کمونیسم این اتحاد را هرچه زودتر بمرحله عمل درآورند

تمام اهالی ایالت سوریه فرداهنگام ظهر بعنوان احترام بروح شهدای عراق پنج دقیقه دست از کار کشیده وسکوت در همه جا برقرار خواهدشد.

برای نجات عراق

روزنامه‌های سوریه نیز بشدت علیه اعدام های اخیر عراق حمله میکنند روزنامه «العرب» از تمام اعراب‌تقاضا میکند که برای نجات عراق دست بکار شوند . این روزنامه درسرمقاله خود مینویسد «اکنون زمانی فرارسیده است‌که مردم‌عراق‌برای‌تعیین سرنوشت خویش دست باقدام قطعی‌بزنند »

رادیو و روزنامه‌های اردن بشدت نسبت به اعدام افسران عراقی و غیر نظامیها که چند روز قبل در بغداد صورت گرفت حمله و اعتراض می نمایند. رادیو عمان گفت جای تعجب نیست رژیمی که برجنایت و خون بنا شده دست به جنایات و ریختن خون بیگناهان بزنند .

آسوشیتد پرس ـ یونایتد پرس ـ خبرگزاری فرانسه .

شورشیان الجزایر باسلطان مراکش مشورت میکنند

تونس ـ آسوشیتد پرس ـ امروز یك هیئت الجزایری از طرف‌حکومت شورشیان الجزایربه مراکش میروند تا پیش از دادن پاسخ به پیشنهاد دو گل با سلطان محمد پنجم پادشاه مراکش مشورت نمایند .

پس از جلسه‌ای که با شرکت رئیس جمهور تونس «حبیب بورقیبه» و چهار تن سران شورشیان در کاخ رئیس جمهوری تونس تشکیل شد اعزام این هیئت تصویب گردید .

حبیب بورقیبه مایل است سه کشور مسلمان مغرب یعنی تونس ـ الجزایر و مراکش در مورد مسئله الجزایر توافق نمایند . ولی حکومت مراکش تاکنون از مداخله در مورد پاسخ به پیشنهاد دوگل اکراه داشته است .

برای نجات زندانیان امریکائی درچین

واشنگتن ـ آسوشیتد پرس ـ اعضای خانواده پنج نفر آمریکائی زندانی در چین کمونیست مجددا بوزارت خارجه آمریکا فشار آوردند که برای نجات زندانیان آمریکائی فعالیتی بشود و از کریستیان هرتر وزیر خارجه آمریکا خواستند تا موضوع را در اثنای مذاکرات آیزنهاور و خروشچف مطرح سازد شاید نتیجه حاصل شود .

مادران و همسران و برادران ودختران زندانیان چین کمونیست تاکنون از هرراهی که بنظرشان رسیده‌است برای نجات منسوبین خود اقدام کرده‌اند .

نیکیتا خروشچف نخست وزیرشوروی که‌در حال حاضر در آمریکا است هفته دیگر پس از ختم مذاکرات خود با آیزنهاور در «کامپ داوید» به پکن میرود .

مدت زندان یکی از زندانیان در سال ۱۹٦٦ پایان میپذیرد و عده‌ای از آنها از سال ۱۹۵۱ تاکنون در زندان بسر میبرند .

سیگار عامل پادرد وگوش درد

ویسکانین (امریکا)ـ یونایتدپرس ـ ده پزشك دیروز اعلام کردندکه ممکن است سیگارکشیدن موجب درد پا و درد گوش بشود.

دکتر ثورك دریازدهمین مجمع‌سالیانه آکادمی ویسکالین گفت که‌سیگار کشیدن موجب تورم رگهای پا می شود. سپس «دکتر گراهام اسمیت» گفت که دودتنباکو اعصاب اطراف گوش را حساس و ناراحت میسازد.

مخالف دودکردن

پزشك شیکاگوئی دکتر «ثورك» اضافه کرد که من جدا با دودکردن مخالفم . عده زیادی از مردم رابطه سیگار و سرطان را میدانند ولی هیچکس اطلاع ندارد که سیگار کشیدن آدم را از پا میاندازد وبهمین دلیل همه‌ساله مردم پاهای‌خودرا بعلت سیگار کشیدن از دست میدهند .

دکتر «اسمیت» اضافه نمود که ریه که در نتیجه سیگار کشیدن‌مبتلا بسرطان میشود و پس از مدتی ازکار میافتد و بهمین نحو گوش آدمی پس از مدتی دودکردن‌قدر تشنیدن وضبط اصوات را از دست میدهد .

خلاصه اخبار

لندن ـ دیروز مکمیلان نخست وزیر انگلستان دومین نطق انتخاباتی خود را در لانکشایر ایراد کرد .

نخست وزیر انگلستان گفت بدون شك گیت اسکل باندازه من قدرت مذاکره سیاسی داردولی‌حزب کارگر در مسائل مهم خارجی اختلاف نظر دارد درحالیکه محافظه کاران ازسیاست واحدی پیروی میکنند .

***

لندن ـ منابع رسمی لندن خاطرنشان ساختند که سازمان دفاعی جنوب شرقی آسیا از نزدیك اوضاع لائوس رامورد بررسی قرار داده ولی فعلا بنظر نمی‌رسد که «این اتحادیه در نبرد آن کشور مداخله کند

***

مسکو ـ سرویس مطبوعاتی نخست وزیری شوروی اعلام داشت‌که‌رویتر یکی‌از رهبران سندیکاهای آمریکا اظهارات خروشچف را تحریف کرده وحتی مطالبی به نخست‌وزیر شوروی نسبت داده که او هرگز بزبان نیاورده است .

***

رادیو بغداد ـ سرتیپ احمد محمد یحیی وزیر کشور عراق درراس هیئتی از افسران عراقی برای‌شرکت درجشن دهمین سال پیروزی کمونیستهای چین وتشکیل‌جمهوری دمکراتیك رهسپار پکن شد.

گفته میشود که سرتیپ یحیی حامل پیامی است که طی آن‌سرتیپ عبدالکریم قاسم بچوئن لای‌نخست وزیر چین کمونیست دهمین سال پیروزی کمونیسم درچین راتبریك گفته است.

اخبار مصری

سربازان عراقی از قاسم اطاعت نمیکنند

قاهره ـ ازبغداد خبرمیرسدکه اعتصاب و تظاهرات ضد قاسم درعراق ادامه دارد وقاسم از ترس طغیان‌واحدهای نظامی نظارت سختی را درسربازخانه‌ها برقرارنموده‌است

رادیو قاهره خبرمیدهد که‌دریکی از سربازخانه‌های بغداد واحدهای نظامی از اطاعت قاسم سرباززده‌اند زنان محله «کرخ» اتومبیل قاسم راسنگسار واورا مجبور کردند از محله آنها خارج شود.

قاسم ۲۵۰۰ سرباز را مامورمحافظت خود ساخته است همچنین رادیو قاهره خبر میدهد یکدسته از سربازانی که‌از طرف قاسم مامور مبارزه با متظاهرین ناسیونالیست بودند از اطاعت امراو خودداری کردند وقاسم مجبور شد واحد دیگری رااعزام نماید.

آغاز محاکمه

بیروت ـ یونایتدپرس ـ بقراراخبار رسیده از بغداد محاکمه تعدادی از کسانی که درشورش کمونیستی کرکوك شرکت داشتند در شعبه دوم دادگاه نظامی عراق(یك‌اردوگاه مهم نظامی این کشور) آغاز شده است جریان دادگاه سری است و اخبار آن دردست نیست.

ضمنا از بغدادخبرمیرسد که تظاهرات ناسیونالیستهای عرب‌در بغداد وسایر شهرهای عراق‌بشدت ادامه دارد وتصاویر ناجی عراق‌را پاره میکنند وشعارهای ضدقاسم مینویسند این تظاهرات که‌بدنبال اعدام دسته‌جمعی افسران‌ناسیونالیست شروع شده قاسم رامجددابه‌احتیاط تشویق نموده است.

قاسم که‌پس‌از شورش عراق‌مدتی درستاد اقامت داشت درچند ماه اخیر به‌یك خانه خصوصی درحومه بغداد رفته ونگهبانان خودراتقریبا برداشته‌بود. ولی اکنون به‌ستاد آمده‌ویك هنگ سربازرامامورحفاظت خود ساخته است.

آمریکاموشکی راتاماه‌هدایت میکند

وزن مرحله آخرموشك امریکا یك سوم موشك کیهانی شوروی است

واشنگتن ـ یونایتدپرس ،خبرگزاری فرانسه ـ منابع مطلع اظهار نمودند که دانشمندان آمریکا سعی خواهند کرد که در اوائل ماه‌آینده‌یك تا ده روز دیگر موشك فضا پیماکه اززمین بوسیله رادیو هدایت میشودبمدارماه بفرستند .

گفته میشود که هدایت موشك مزبور تامرحله نهائی عملی خواهد شدو این اولین باری است که در تاریخ فضاپیمائی از یك موشك‌هدایت نهائی بعمل آیدحتی‌موشك کیهانی‌دوم شوروی با هدایت داخلی بهدف‌خود اصابت کرد نه اینکه ازروی زمین در تمام مراحل آنرا هدایت کرده باشند .

یکی ا زهدفهای آمریکا در مورد اعزام موشك بماه اینستکه‌افزارهائی راکه برای هدایت رادیوئی ساخته‌شده مورد آزمایش قرار دهد .

۳۷۵پوند

موشك مزبور توسط یك موشك «اطلس ایبل» از پایگاه کیپ‌کاناورال در فلوریدا درروزهای اول اکتبر که ماه نزدیك ترین فاصله را بازمین دارد پرتاب میشود .

اطلس ایبل عبارت از یك‌موشك قاره پیمای اطلس است که چند موشك دیگر طبقات دوم و سوم آنرا تشکیل میدهند .

حجم آن دوسوم ووزن آن‌کمتراز یك سوم موشك کیهانی شوروی می باشد .

وزن مرحله آخر موشك شوروی۸٦۰ پوند بوده‌است در حالی که وزن مرحله آخر این موشك ۳۷۵ پوند است . ولی سیستم هدایت موشك آمریکا بمراتب بهتر از سیستم‌هدایت موشك شوروی است و از نظر هدف گیری حائز اهمیت بیشتری میباشد.

موشك کیهانی‌شوروی پس ازبرخورد بماه بلافاصله منهدم شدولی موشك آمریکائی باموفقیت پرتاب شود حتی پس از رسیدن بهدف برای چندهفته اطلاعات مفیدی خواهد داد . وممکن است در مداروسیعی دورماه وزمین بگردد .

انتظار میرود که نقشه‌های متعددی توسط این موشك از سطح کره‌ماه ومخصوصا نقاطی که بشر قادربدیدن آن نیست برداشته شود .

سه حالت

دستگاههائی که در موشك آمریکا تعبیه میشود ممکن است پرده از روی راز ساختمان و ترکیب ماه‌بردارد ومیدان مغناطیسی و انحراف واتمسفر آن رامعلوم سازد .

تمام این جزئیات توسط امواج رادیوئی بزمین اطلاع داده خواهدشد. گفته میشود ممکن است سه حالت برای قمر مصنوعی آمریکا که قرار است بسوی ماه پرتاب شود پیش‌آید:

۱ـ برای همیشه بدورماه بچرخد ـ ۲ـ پس از چرخش مختصری بدورماه به حوزه قوه جاذبه زمین آمده‌بدور زمین بچرخد ۳ـ هم‌بدور زمین و هم بدورماه بگردش آید .

راه کمونیسم درعراق هموار شده

تعادل میان ناسیونالیستهای افراطی وکمونیستهابنفع حزب کمونیست بهم‌خورده‌است

لندن ـ یونایتد پرس ـ عبدالکریم قاسم مهارت خودرا در اداره‌سیاست داخلی طی یکسال و چند ماه‌حکومت نشان داده بود . وی توانسته بود میان کمونیستها و ناسیونالیستهای افراطی تعادلی برقرار کند .

او ابتداء ناسیونالیستها را که می خواستند کار عراق را یکسره سازند واین کشور را بعبدالناصر تحویل دهند تا حدی سرجای خودنشاند .

ولی ناسیونالیستهای افراطی «در موصل» شورش برپا نمودند ووی ناچار گروهی از آنها را باکمك کمونیستها نابود نمود . اما این واقعه کمونیستها را جری ساخت بطوریکه در «کرکوك» به خونریزی وآشوب پرداختند و قاسم ناچار شد چند ماهی نسبت به آنها شدت عمل نشان دهد و جلو آنها را گرفت .

بدبینی‌آمریکا

انگلیسها از ابتداء نسبت به‌وضع عراق خوشبین بودند و گمان نمیکردند عراق به چنگال کمونیستها بیافتد اما آمریکائیها بدبین بودند و می گفتند عراق از دست میرود .

از طرفی روسها طبق روش معمول‌خود باکمك اقتصادی و اعزام متخصصین از کشورهای کمونیست کم‌کم در عراق نفوذ میکندو کمونیستهای محلی را تقویت مینمایند این جریان در عراق از ابتدا آغاز شدو امروز به نهایت توسعه یافته است .

حال‌با اعدام افسران ناسیونالیستی که در شورش موصل دست داشته‌اند وجمعی از سران حکومت نوری‌السعید بنظر میرسد که شدت عمل قاسم در برابر کمونیستها پایان یافته وراه آنها هموار شده باشد میتوان گفت که ظاهرا قاسم مبارزه خودرا برای حفظ‌تعادل میان ناسیونالیستهای افراطی و کمونیستها بنفع کمونیستها باخته باشد .

خروشچف و همسرش در حالی که عازم یکی از میهمانی های رسمی‌هستند که بافتخار نخست‌وزیر شوروی در نیویورك ترتیب داده شده بود .

روابط چین وهند هنوز بحرانی است

دهلی نو ـ خبرگزاری فرانسه ـ چین کمونیست تاکنون از دولت هند جهت شرکت درمراسم دهمین سالگرد تاسیس جمهوری چین دعوت‌نکرده است و تنها چند نفر از شخصیت های هندی بطور خصوصی در این‌مراسم که ازنظر کمونیست ها دارای اهمیت است شرکت خواهندکرد.

از طرف دیگر پکن تصمیم گرفته است که در نمایشگاه کشاورزی جهانی که قرار است در ماه دسامبردر دهلی‌نوتشکیل شود شرکت نکند. بدین ترتیب بنظر میرسدکه درروابط دو کشور چین کمونیست وهند هیچگونه بهبودی حاصل نشده است .

جناب آقای دکتر قوام کاظمی جراح بیماریهای چشم

بدین‌وسیله از عمل جراحی که‌در بیمارستان هشترودیان در روی چشم مادراین‌جانب نموده و بینائی ازدست رفته اورا باز گردانیدید اظهار تشکر و قدردانی مینمایم .

محمدعلی هاشمی

آ ـ ۲۲۲۰٤

انتقال سازمان چای

بساختمان جدید وزارت گمرکات و انحصارات

دیروز سازمان چای وزارت گمرکات و انحصارات بساختمان جدید وزارت‌خانه مزبور واقع‌درخیابان ارك منتقل گردید این‌ساختمان که‌از لحاظ وسعت وزیبائی یکی از بزرگترین و باشکوهترین عمارت های تهران است حسب‌الامر ملوکانه درزمان دولت فعلی و بوسیله‌تیمسار سرلشکر ضرغام وزیر گمرکات و انحصارات بناشده و قسمت اعظم آن‌درمدت کوتاهی باتمام رسیده و بتدریج سایر ادارات وزارت خانه مزبور بمحل جدید منتقل خواهدشد .

این ساختمان از هرحیث مجهز ودارای وسایل تهویه کامل سرد وگرم بوده و جمیع نکات فنی و صحیحی درآن رعایت شده‌است . در قسمت نور وروشنائی مورد نیاز وروز وشب که درساختمانها حائزنهایت درجه اهمیت میباشد بامحاسبه علمی اقدام شده‌است .

نکته قابل توجه دیگر که رعایت شده آنست که طبقه‌اول قسمتی ازاین عمارت برای پارکینك ماشینها ساخته شده و بااین ترتیب از ازدحام و تجمع ماشینهای دولتی ومراجعین درخیابانهای مقابل جلوگیری خواهد شد واین مسئله را مسلما باید درساختمانهای جدید مخصوصا درمرکز شهر که ایاب وذهاب ماشینها خیلی بیشتر و عرض خیابانها کمتراست رعایت کرد .

بقرار اطلاع درعمارت مزبور چند سالن بزرك برای کنفرانس و مهمانیها و یك رستوران کامل و چند اطاق پذیرائی برای مهمانهای خارجی و غیره درنظر گرفته شده‌است .

نماینده انحصاری درایران: شرکت نوظهور ـ شاهرضا چهارراه کالج تلفن ٤۲۰۳۲

آ ـ ۲۲۰۰٤ ۱ـ۳

چون هر دستمال کاغذی کلینکس KLEENEX

نیست لطفا درموقع خرید به‌جعبه توجه نموده وفقط کلینکس KLEENEX مطالبه کنید

آ ـ ۲۲۰۰۲ ۱ـ۲

لارك تنها اتومبیل کوچك آمریکائی محصول ۱۹۵۹

لارك زیبائی ـ استحکام ـ کمی مصرف ـ قدرت ـ سرعت وراحتی

توأم با گنجایش ماشینهای بزرگ آمریکائی

نماینده انحصاری درایران خیابان سوم اسفند کاشی ۲۲۷ ـ ۲۲۲ ازشهرستانها نمایندگان پذیرفته میشود

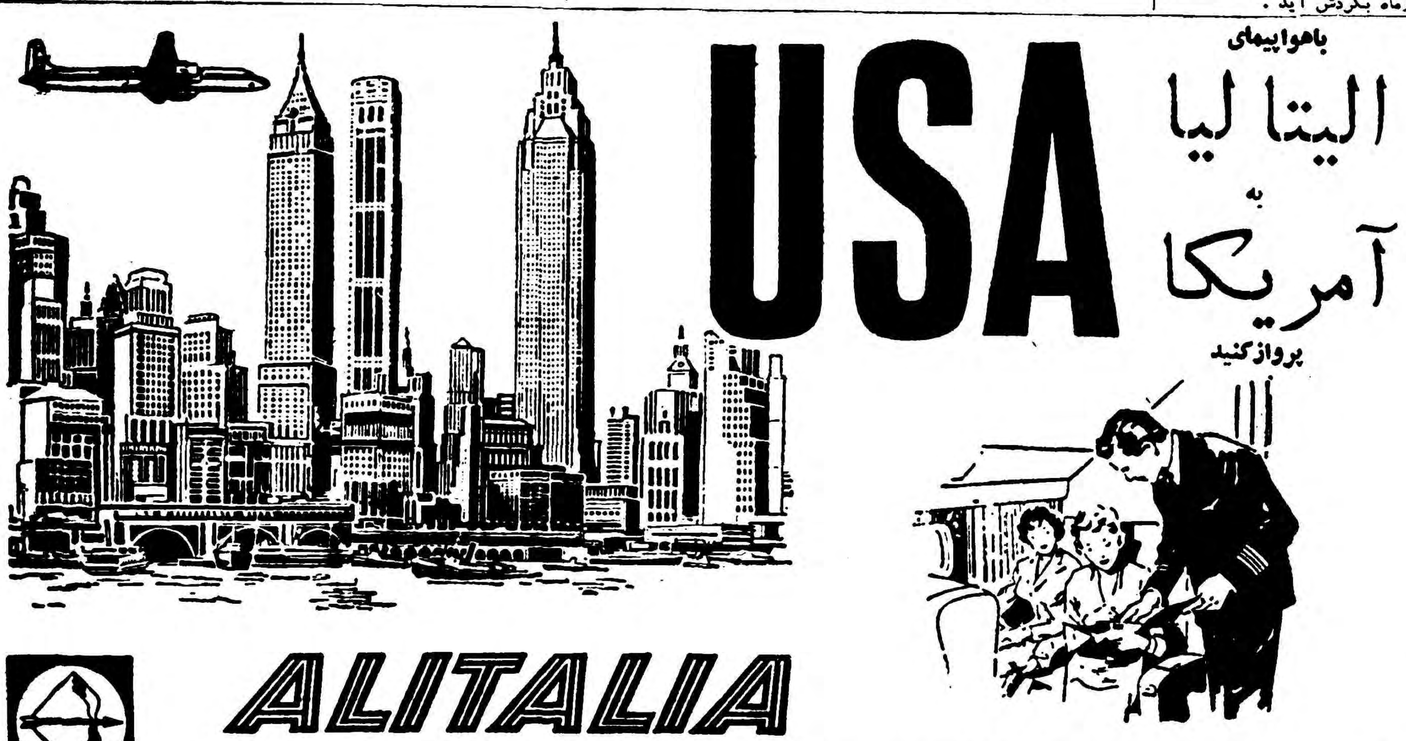

طالبین سرعت ـ اطمینان ـ راحتی میتوانند ازاین موقعیت بزرك بامراجعه بآژانس های مسافربری مجاز یادفتر مرکزی ایتالیا خیابان شاهرضا تلفن ۷۳ ـ ۷۳ ـ ٤۹٦۷۱ استفاده نمایند . ضمنا باکمال خوشوقتی باطلاع میرساند . (از روزنهم بشهریور) کسانیکه قصد مسافرت بآمریکا دارند وبخواهند مدتی‌نیز درایتالیا توقف نمایند میتوانند ویزای مجانی برای مسافرت برگ دریافت نمایند .

انتقاد

از امیر دولت آبادی

تعظیم عرض میکنم

اجرای تعارفات معمولی ماهم مانند خیلی از کار های دیگرمان رامبالغه گرفته بطوری که قسمتی از وقت اشخاص صرف برگزاری تعارفات پوچ می شود ، لابد خواهید گفت وقت ما آنقدر ها ارزش ندارد اگر یك قسمت آن صرف تعارفات شود ضرری بجائی نمیرساند البته این نکته هم سابق صحیح بود ولی امروزه که چنبشی در کلیه شئون اجتماعی ما حاصل شده و تمام دستگاهها بحرکت درآمده قیمت وقت ما هم ارزش زیادتری پیدا کرده وباید ساعی بود اوقاتی که سابقا ببطالت می گذشته در آینده بمصرف کار های سودمندی برسد .

مردم هرقوم و کشوری آداب و عادات مخصوص خود دارند که در بر خورد بایك دیگر آنرا اجرا می کنند .

بعضی‌ها لبها یا بینی خود را بهم میمالند قوم دیگر پیشانی بهم‌میسایند واین اعمال حاکی از نهایت صفا و صمیمیت می باشد ولی در کشور ما اجرای این آداب از حد اعتدال گذشته است . ناگفته نماند که این نقیصه مربوط بامروز و دیروز نیست دیر زمانی است طرز بر خورد اشخاص با یکدیگر از میزان ضروریات خارج بوده جنبه تملق و چاپلوسی بخود گرفته است .

یك مراجعه بمکاتبات سابق می رساند که در این راه تا چه حدمبالغه می شود با در نظر گرفتن شخصیت ها عناوینی از قبیل فدایت شوم ، قربان یا تصدقت گردم قربان وجود مبارك بروم، تصدق خاکپای جواهر آسایت شوم وذکر همه آنها از ضروریات اولیه یك نامه بشمار می آمده است ، روی پاکت هم دست کمی از محتویات آن نداشته یك سطر تنك و طولانی القاب برخ طرف کشیده میشد ، بعضی اوقات هم ذکر القاب و عناوین از حدود یك سطر تجاوز کرده قسمتی ازپائین پاکت را نیز اشغال می کرد .

خدا رحمت کند اعلیحضرت فقیدرا که ضمن اصلاحات متعدد عناوین و القابرا یکباره ملغی وفقط بذکرآقا وجناب اکتفا گردید ولی چون در حال حاضر خیلی از کار های ما باصطلاح مدرنیزه شده اجرای تعارفات معمولی هم مد تازه گرفته است بجای ادای کلماتی که لازمه حفظ دوستی وحسن ارتباط و حاکی از نهایت اخلاص است . بذکر جملاتی از قبیل چاکرم عبدم و ارادت کیشم که فقط جنبه مجامله داشته از هرگونه حقیقتی مبرا است مبادرت میشود ، تازگی‌ها جمله «قربان تعظیم عرض می کنم» هم براین سلسله الفاظ فریبنده اضافه شده درصورتیکه تعظیم‌کردن مواود خاصی دارد وبعرض وطول‌ابدا محتاج نیست .

کار مجامله در ادای جملات پوچ بحدی بالا گرفته که حتی از پشت تلفن هم‌جمله قربان تعظیم عرض میکنم جاری وساری است وحال‌آنکه لازمه تعظیم مواجهه بودن بااشخاص آنهم شخصیت عالیمقام است نه‌هر تقلعلی بقال !

باید چراغ برداشت وبسراغ سادگی ها وبی آلایشی های پیشینیان رفت که اجرای دستورات مربیان اجتماع راوجهه همت خود میداشتند و این اندازه بمجامله وچاپلوسی های بیجا نمیپرداختند .

متاسفانه دراثر تقلید های ناروا آداب وسنن قدیمی خودرا که یکدنیا لطف وصداقت همراه دا شت پشت سرگذارده اصطلاحات پوچ وتوخالی را که پشیزی ارزش ندارد برخ یکدیگر میکشیم وهمه ماهابه‌پوچی وبی ارزشی‌آن واقف وآگاه هستیم و دردل آنرا خالی ازحقیقت تشخیص داده ولی روی عادیات‌لقلقه لسان خود قرار میدهیم .

ای کاش درقبال تعظیم عرض میکنم ها وهزاران عبارات ظاهر فریب‌نظیر آن معی میکردیم حب وبغض های بیجارا کنارگذارده بین‌خودمان‌حقیقتی بوجود می‌آوردیم، مراودات ومکاتبات خودرا ازروی صفا وصمیمیت وایجاد وحدت انجام میدادیم زیرا بطورقطع اگرکاری ازروی صفا وخلوص عقیدت ازپیش نرود، دوروئی وایراد حملات توخالی مسلما بی‌اثربوده، حنای‌گوینده آن رنگی نخواهد گرفت .

با خوانندگان

نقص کلاسهای حرفه‌ای

آقای محمود مرندی از شاهپور مینویسد البته مقصود دولت ووزارت فرهنك از تاسیس کلاس های‌حرفهٔ تعلیم اقسام‌هنروصنعت‌به هنرجویان و محصلین این آموزشگاه ها می باشد واین عمل واقدام وزارت‌فرهنك نیز قابل تحسین است ولی عیب کار در اینجاست هنر جویانی که‌طالب تکمیل هنر و صنعت خود هستند پس‌از آنکه دوره سه‌ساله آموزشگاه حرفه‌ای را طی و فارغ‌التحصیل میشوند هنروصنعتی‌که یاد گرفته‌اند چنان تکمیل نیست که از آن در خارج خود ومردم استفاده نمایند لازم است این فارغ‌التحصیلان بیك آموزشگاه‌بالاترویا هنرستان‌دیگری وارد ودر تکمیل هنر و صنعت خودشان اقدام نمایند متاسفانه هنرستان و آموزشگاه دیگری در این قسمت وجود ندارد و بفرض وجود آنهافارغ‌التحصیلان آموزشگاه های حرفه‌ای را قبول نمیکنندمگر اینکه در خارج جزو افراد متفرقه امتحان‌کلاس سوم‌دبیرستانرا بدهند پس از تحصیل توفیق در امتحانات متفرقه با دادن امتحان ورودی وارد در هنرستان بشوند چون مواد و برنامه تحصیلی در آموزشگاه ها طوری تنظیم شده که بدرد امتحانات کلاس سوم دبیرستان های دیگر نمیخوردبالنتیجه‌هنرآموزپس‌ازپایان‌دوره سه ساله آموزشگاه‌حرفه‌ای نه‌از هنر و صنعتی که بطور ناقص فرا گرفته می تواند استفاده کند و نه میتواند برای تکمیل هنر و صنعت خود وارد هنرستان بشود مستدعی است‌دراینقسمت توجه‌مخصوص مبذول ورفع‌اشکال‌فرمایند تافارغ‌التحصیلان آموزشگاههای‌حرفه‌ای ازآنجاراندمواز اینجا مانده نشده و افراد مفید به حال خود و جامعه بشوند .

کوی معاون السلطان

از انجمن‌محلی‌کوی معاون‌السلطان آقای حسن خاکی مینویسد ـنقشه تعریض‌کوچه‌اصلی کوی‌معاون‌السلطان قبل از سال ۱۳۲۰ بعرض ۱۰ر۹متر ترسیم و بتصویب انجمن شهررسید و در مدت کوتاهی از دهنه کوچه شروع بخرابی و مقداری از کوچه وسیع و اصلاح شد و با استقبال مالکین چندین مغازه و دکان‌خواربار فروشی ونانوائی و قصابی و غیره‌که مورد احتیاج ساکنین محل است در این قسمت دائر گردید.

اما متاسفانه‌پیش آمد شوم‌شهریور ۲۰ادامه کار را متوقف ساخت ونا تمام ماند که‌هنوز هم بعد از بیست سال وضع کوچه در حال بلا تکلیفی روزبروز خرابتر و کثیف‌تر و حتی قسمتی هم بصورت مزبله در آمدهو منظره بسیار بدی دارد.

در سالهای اخیر بار ها از طرف اهالی محل و انجمن موضوع تعقیب شد تا اینکه‌در سال ۱۳۳۵شهرداری لازم دید یکمرتبه دیگر از کوچه نقشه برداری‌شودوبعداز نقشه‌برداری و مطالعه مقامات فنی صلاح دانستند که عرض کوچه ۱۵ متر و ته کوچه با زشود و بصورت خیابان در آیدو احتمالا بخیابان جدیدالاحداث شرقی مجلس شورای ملی متصل گردد.

این نقشه هم سال قبل بتصویب وزارت کشور رسید و در پائیزسال گذشته آگهی خرابی وتوسعه‌کوچه از طرف شهرداری بجراید داده شد و بعد از یکماه ببرق خرابی نصب گردید لیکن تا امروز بهیچوجه اقدامی برای خرابی و اصلاح کوچه بعمل نیامده و وضع کوچه بصورتی در آمده که ساکنین و عابرین ز خرابی‌ومناظر کثیف‌مشمئز و ناراحت میشوند.انتظار والتماس اهالی‌محل و عابرین مخصوصا دارندگان وسائط نقلیه و ساکنین کوچه این است که تا فصل مقتضی است وبارندگی شروع نشده اقدام لازم مطابق نقشه مصوبه بعمل آید.

شرکت اطلس ـ تهران

«گتر» مد شد

اخیرا بین دختران دانشجوی‌دانشگاه های آمریکا مد تازه‌ای شایع شده واین مد عبارت از «گتری» است که سالهای پیش مردان از آن استفاده میکردند و نزد ایرانیان به«میچیچ» معروف بود این «گتر» که ازلاستیك ساخته شده متناسب بارنك لباسی است که دختران بتن میکنند گتر مزبور دارای دگمه‌های ظریفی در طرفین میباشد .

آمار مراسلات

ایتالیائیها رکورد نوشتن نامه را شکستند . نامه رسانان ایتالیا در سال گذشته چهار هزار میلیون‌نامه توزیع کرده‌اند واین‌رقم‌دوبرابرنامه هائی‌است که در بیست سال پیش توزیع میگردید . ایتالیائیها نه فقط رکورد آمار مراسله را بدست آورده‌بلکه د رارسال‌نامه‌های سفارشی هم رقم قابل توجهی بدست‌آورده‌اند. نامه رسانان پست ایتالیا درششماهه اول سال جاری تعداد بیست و پنج میلیون نامه سفارشی تقسیم کرده‌اند. برای ارسال این نامه‌ها مردم ایتالیا مبلغ ۱۷۴۷ میلیاردلیر پول تمبر پرداخته‌اند .

مبارزه باترس

د ندانپزشکان سانفرانسیسکوحمله شدیدی را علیه ترس بیماران‌عصبی که‌از مراجعه به دندانپزشك وحشت دارند شروع کردند. در این حمله روانشناسان هم بادندانپزشکان‌همکاری مینمایند .

منظور از حمله مزبور این است تا به بیماران بفهمانند که د ندانپزشك دوست‌بیماراست ومراجعه‌بوی‌هیچگونه ناراحتی روحی وبدنی ندارد .

از اینجا و آنجا

۹۷ ماراکشت!

یك پیرمرد لبنانی بنام «احمدحلوان» توانست ظر فسه روز ودر قطعه‌زمینی بمساحت چهار ل‌متر مربع تعداد نود وهفت مار را بقتل برساند .

مارها در دهکده محل اقامت این پیر مرد واقع در شمال لبنان بطور بیسابقه‌ای زیاد شده واین امرمردم رابوحشت انداخته بود .

دوشس ویندزور

«دوشس‌ویندزور» همسر دوك اوف ویندزور (اد وارد پنجم پادشاه‌اسبق انگلستان‌چندروزی‌است‌که‌به‌فراگرفتن رقص تازه «فلامینکو» نزد«دولوریس امایا» دختر برادر مشهورترین‌رقاص فلامینکو در ییلاق «بیارتز» فرانسه مشغول شده است . دوشس ویندزور روزانه یکساعت رقص میکند .

جوانان وحوادث

درنتیجه افزایش حواد ثجنائی وجرمهای جوانان در چند روز اخیر، یکی از اعضای انجمن شهر نیویورك پیشنهاد نمود که جوانان کمتر از هیجده سال باستثنای آنانی که با پدران خود بگردش میروند از ساعت ده بعد از ظهر ببعد از گردش ممنوع گردند . این پیشنهاد پس از جنایت هولناکی که بدست یك دسته از کانگسترهای خردسال بسرپرستی جوانی که خودرادراکیولا مینامید رخ داد و چهار نفر جوان کشته شدند مطرح گردید .

تنها روسیه دعوت نکرد

روسیه تنها شهری است که حاضر نشد از خروشچف دعوت نماید که هنگام اقامت خود در ایالات متحده آمریکا بآنجا سفر نماید .روسیه شهر کوچکی در ایالت اوهایو است که فقط چهار هزار نفر جمعیت دارد .

نکته جالب این است که مردم این‌شهر بیش از تمام آمریکائیان باشورویها ونام خروشچف دشمن هستند .

تدریس زبان روسی

در آماری که اخیرا بمناسبت شروع سال تحصیلی جدید تهیه شده‌معلوم میگردد که چهار صد مدرسه در ایالات متحده آمریکا درسال جاری زبان روسی را در برنامه تحصیل خود ضمن زبانهای خارجه گنجانده‌اند در صورتیکه دوسال پیش تعداد این مدارس بیش از شانزده مدرسه‌نبود همین آمار نشان میدهدکه آمریکائی ها در این ایام از زبان روسی بیش از زبانهای دیگر مطلب ترجمه‌میکنند.

طریقه جدید معالجه

نیروی دریائی آمریکا برای‌تزریق سرم فلج کودکان به سربازان‌خود بجای آمپول از مسلسل های‌مخصوصی استفاده میکنند .

البته این مسلسل گلوله شلیك نمیکند ، بلکه مواد داروئی رابصورت لوله باریکی بضخامت موی سربا فشار زیاد میپاشد . این دارو از پوست گذشته ووارد خون میگردد .

این مسلسل قادر است د رهرساعت یکهزار گلوله داروئی شلیك کند.

تاکسیهای پرنده

تاکسیهای پرنده بصورت وسیله رایجی جهت حمل ونقل کالا ومسافرت در ایتالیا در آمده است . این‌تاکسی ها که خیلی ارزانتر از تاکسیهای معمولی است از شش ماه پیش‌شروع بکار نموده‌است ،کرایه حمل و نقل با این تاکسیها برای هر کیلومتر نودلیر میباشد .

اکثر مشتریان تاکسیهای پرنده را خبرنگاران که مجبور هستند برای تهیه اخبار بسرعت خود را بمحل حوادث برسانند تشکیل میدهند .

رفراندم!

بنگاه آمارگیری گالوپ درباره‌نظر مردم ازملاقات خروشچف وآیزنهاور رفراندومی دربعضی ازپایتختهای‌جهان بعمل آورد .

درنتیجه این رفراندوم معلوم شد که هفتاد درصد از جهانیان با این ملاقات موافق بودند .

جدول

کلمات متقاطع شماره ۱۳۲۵

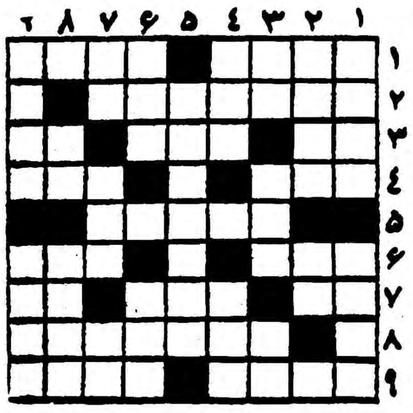

افقی: ۱ـ در مورد اشعارنو که یکجا دربطن‌شاعر نوپردار است ـ نقاش‌معرود اسپانیولی که اخیرا نیز فیلمی اززندگی او تهیه کرده‌اند۲ـ از انواع ناهنجار رقص ۳ـ حرف‌آخر اندکی ازدکان هم کوچکتر است ـ حرف یونانی ٤ـ نگهداشتن ـ اگر ثروت نیست سوارشو شوید تابرود ٥ـ شاعر و نویسنده معروف وخوش قریحه انگلیسی ٦ـ تفاوت سرنشین ـلابد بهحشیش هم متوسل شده و بالاخره باین روز افتاده ۷ـ صورت ـ گاهی هوا میکنند ـ سیب‌گاز زده ۸ـ زنی‌که هرمردی میجوید ۹ـ بازی‌کازینو ـ رقص پرچرخ.

عمودی : ۱ـ خانه‌اش بیمارستان است ـ یك پای دعوا ۲ـ هم او بود که جهان را زیر پرخود دیده بود‌ـمهره شطرنج ۳ـ کلام‌صریح هنوز هم بعضی‌ها جهیز وسیسمونی رادرآن بخانه‌داماد میفرستند‌ـ سبك عقل٤ـ شدید بهشدیدترین نوع! ـآفت آفتزده ٥ـمیگویند مابیش‌ازمهندس به‌آن احتیاج‌داریم ٦ـ پیش آهنك چندین جور میزند ـ کاربیهوده ۷ـ ضمیری است ـبی یك نقطه بازداشتن است ـ بلی‌بزبان خارجی ۸ـ ازاعضاء بدن ـ واحدپرقرب ومنزلت ۹ـ از قهرمانان کتاب ایلیادهمر ـ آخرین تحفه‌های آنرا هم چندی پیش بهحراج گذاشتند .

حل جدول شماره ۱۳۲٤

افقی : ۱ ـکم ـ تموچین ۲ـتابین ـوفا ۳ـ کارون ـ تر ٤ـ شور‌ـ چین ٥ـ بلور‌ـ رازی ٦ـ تیز ـ خنل(نخل)۷ـ ها ـ بیرنك ۸ـ نزع‌ـ ناکام۹ـ گلدسته ـ ری .

عمودی : ۱ـ کت ـ شباهنك ۲ـ ماکول ـ ازل ۳ـ باروت ـعدٔ٤ـ تیر ـ ریب٥ـ منوچ ـ زینت٦ـ نیر‌ـ راه ۷ـ چو‌ـ ناخنك ۸ـ یفت(فتی) ـ زنگار ۹ـ نارگیل ـ می .

صاحبان ساختمان خوشحالند

زیرافقط میلانیان‌است که‌کثیف‌ترین موزائیکها و سنگها را تمیز نموده وبا موتورهای مخصوص پستی و بلندی آنرا برطرف‌مینماید مواظب باشید دوره‌گردها باین عنوان موزائیکهای شمارا از بین‌نبرند تلفن ـ۳٤۹۸٤و ٦۹۷۹۳یا ٦۹۰٥۸

۱ـ۲ آ ـ۱٦۹۸٥

فردا دانش‌آموزان میتوانند

برای تهیه لوازم تحصیلی خودبه بنگاه بنفشه (آخر امیریه) مراجعه نمایند.

آ ـ۱٦۸۷۱ ۱ـ۲

خرم‌آباد ـ قربانیان

فروشنده چکمه وگالش جات چك بخاری‌علاء الدین ـانگلیسی .

آ ـ۱۹٤٤٤ ۱ـ۳۰

کیپه از اسناد

با دودقیقه انتظار یکعمر راحتی فکر .

لاله‌زارنو ـ فتوپرسپولیس۳۷٤

هلو ـ هلو ـ بروتوگلو

صنف محترم میوه فروش ـبهترین هلو محصول علویجه اصفهان رااز تهران ـ میدان شهرداری بازرگانی اتحاد حسین عرب‌تهیه نمائید.

آ ـ۲۱۲۰٤ ۱ـ٥

آگهی قبول هنر آموز

هنرهای زیبای کشور جهت‌تکمیل کادر هنرآموزی سرود و موسیقی بعده‌ای هنرآموز که‌واجد شرایط ذیل باشند نیازمنداست.

۱ـ آشنا بودن بقواعد موسیقی علمی و نواختن یکی از آلات موسیقی .

۲ـ داشتن‌حداقل معلومات‌عمومی دوره‌اول متوسطه .

داوطلبان میتوانند همه‌روزه تاآخروقت اداری روز پنجشنبه ۱٥مهر ماه۱۳۳۸ باستثنای ایام تعطیل بهنرهای زیبای کشور اداره موسیقی وبالت (آموزش سرود وموسیقی)مراجعه‌و ثبت‌نام‌نمایند از داوطلبان امتحان موسیقی بعمل خواهدآمد و درصورت داشتن صلاحیت استخدام خواهند شد .

آ ـ۲۱٥۲۰ ۱ـ٥

پذیرائی باکیم از مهمانان دوستی شمارا دوچندان میکند

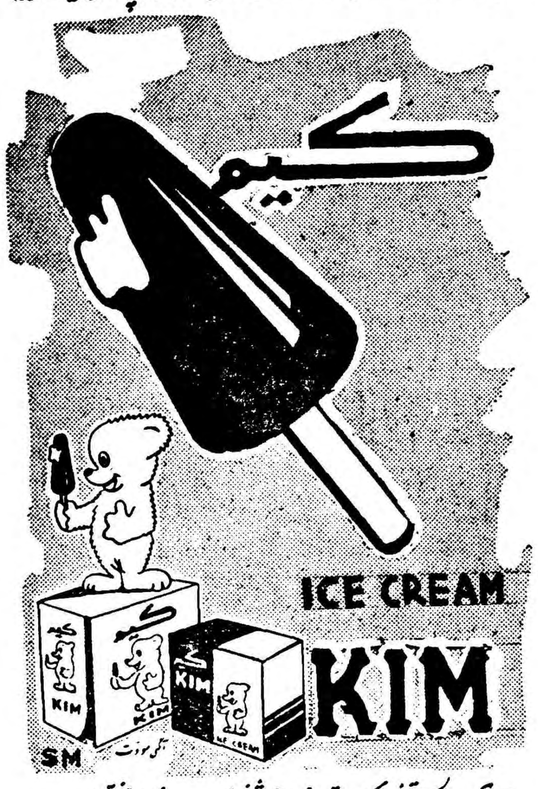

کیم بستنی پاستوریزه وهموژنیزه در سه نوع مختلف شکلاتی ، وانیلی ، قهوه یک تحفه تازه برای خانواده شماست

کیم باد ستگاههای اتوماتیک وبدون دخالت دست تهیه میشود

بزودی انتظار پایان میابد

ا ـ ۲۲۲۳۸

عروس کدومه ؟

عروس کدومه ؟

یك کمدی بی نظیر ـ برنامه امشب سینماهای

تهران ـ کارون ـ فردوسی

باشرکت:

تهمینه ـ قنبری (فوفول) ـ کاشانی (عزجون) صفوی ـ فریده

نصیری ـ پوراعظم ـ کاظمی ـ سلمان ونوس

رقص وآواز مهوش محصول ایران نما

ا ـ ۲۲۱۸۸

بقلم: انورین بوان

آنچه باخروشچف در میان گذاردم

★ موفقیت‌شوروی‌درزمینه مسائل فضائی‌متاسفانه‌خروشچف‌را منحرف‌کرده‌است.
★ حداکثر موافقت ایزنهاور وخروشچف قبول تشکیل‌کنفرانس عالی‌است.
★ موافقت بین امریکا وشوروی برای رفع تشنجات جهانی کافی نیست.

انجام یك‌مذاکره‌باآقای خروشچف معادل کشف‌یك‌تجربه شگفت آور است .معمولا مذاکرات باخروشچف مبادله تعارف‌وتشویق آغازشده و سپس بصورت حاد درمی‌آید .

ملاقاتی که‌اخیرا بین ماصورت گرفت‌باآنچه دردوسال قبل‌صورت گرفته بود تفاوت کلی داشت . زیرا درمدت دوسال در روسیه بسیاری از مسائل‌تغییر کرده‌اند . درخیابانها تعداد زیادی اتومبیل سواری وکامیون بچشم میخورد و ساختمان های عظیم نشان میدهد که درپایتخت کوشش عظیمی‌برای بهبود وضع مسکن درشرف انجام است

پس‌ازاینکه سالهای متمادی روسیه سعی دربالا بردن سطح صنایع سنگین وجنگی‌کرده اینك .بنظر میرسد که‌درراه بهبودی وضع زندگی‌و مسکن مردم کوشش میشود .

غرور و تعصب

ساختمانهای جدید بطرز مدرن ساخته شده وتمام لوازم راحتی در آنها وجود داردو مردم روسیه در انتظار رسیدن به‌یك مرحله بالاتری درزندگی می‌باشند .

ولی‌در زندگی مردم‌روسیه ودر لحن گفته‌های آقای خروشچف یك موضوع دیگری بچشم میخورد و آن پرتاب اقمار مصنوعی است که قدرت روسیه رانشان داده وجای شایسته‌ای برای آن درجهان‌بوجود آورده‌است وپس‌از پرتاب موفقیت آمیز موشك دوم که‌بر ماه‌فرستاده شد غرور ونخوت شدیدی که‌در قرون گذشته سابقه نداشت به روسها دست داد ماست .

متاسفانه این غرور که آقای خروشچف رابجهت دیگرمنحرف کرده ملاحظه‌کردم .اطمینان‌آقای خروشچف به قدرت علمی وفنی کشورش سبب شده که‌تمام موانع ومشکلات راخوار بشمرد وعین‌این روش‌راسابقا درامریکائیهاهنگامی که ازبرتری نظامی خود بحث میکردند ملاحظه کردم .

موافقت دوجانبه

بدون شك ملاقات خروشچف‌و ایزنهاور جلب‌توجه کاملی کرده است.آیاآقای خروشچف هیجان خودرا کنترل‌خواهدکرد؟بایددرنظر داشت که‌جزئی اختلاف بین این سران ازتوافق سیاسی آنهاجلوگیری خواهد کرد .

زمینه یك‌موافقت کلی بچه‌وسیله بدست خواهد آمد ؟

آقای خروشچف درمورد توافق خیلی خوشبین است .او نسبت به‌نتیجه مذاکرات وزرای‌خارجه در ژنو نظر خوشی نداشته وندارد و معتقد است که‌اختلافاتی بین دو بلوك وجوددارد که‌حل آن‌فقط بوسیله سران دوکشور یادوبلوك ممکن است انجام گیرد ووزرای خارجه قدرت حل‌آنرا ندارند .

ولی مسئله عمده واشتباه بزرك‌در خوشبینی مفرط نسبت به‌نتیجه‌این ملاقات است . بنظرمن بعیداست که آنها بتوانند به‌موافقت کلی نائل‌شوند .زیرا کشورهای دیگر حاضرنیستند که‌موافقت های دو طرفه‌را که مستقلا اتخاذشده‌باشند مورد قبول قرار دهند .حداکثر موافقتی که‌بنظر من‌ممکن است بین آقای خروشچف وایزنهاور بعمل آید تائید مشترك لزوم‌تشکیل کنفرانس عالی واینکه این‌کنفرانس باید هرچه زودتر تشکیل شود می‌باشد . من‌مایلم که‌خوشبینی آقای خروشچف رابه مسئله خلع سلاح مربوط کنم .بایدتصدیق کرد که‌بار تسلیحات بیش‌ازشوروی بدوش مردم امریکا فشار وارد می‌آورد .

همانطور که روسها وعده زیادی ازامریکائیها تصور میکنند نباید خیال کنیم که‌یك‌موافقت بین این دودولت برای رفع‌تشنجات جهانی کافی است . من‌درمسکو شاهد این عقیده بودم که‌اگر دوکشور بزرك موافقتی‌بین خود نکنندسایر کشورها ناچارخواهندشد به‌موافقت آنها احترام بگذارند .

مسئله آزمایشهای اتمی مثال‌خوبی براین قضیه است !سیاست موافقت بین شوروی وامریکا وانگلستان درمورد معوق‌نگهداشتن آزمایشهای اتمی سبب راحتی خیال جهانیان گردیدولی این کافی نبود .بهمان دلیلی که کشورهای عضورد«باشگاه آتمی »را بساختن سلاحهای‌آتمی مجبور میکرد سایر کشورها را نیز ترغیب بداشتن این سلاحها می‌نمود .بزودی کشورهای مختلفی دارای این‌سلاح وحشتناك شده وامکان دارد که آنرا حداقل برروی همسایگان خود بیاندازند وهمین مسئله جنك جهانی سوم راسبب خواهد شد .

موافقت همگانی

چنین است راه حل مناسبی که‌ما درمسکو بادوستان روسی خودپیدا کردیم . درحال حاضر چنین‌بنظر میرسد که حکومت شوروی سعی فراوانی برای جلوگیری ازتسلیح مجدد آلمان غربی‌دارد ومخصوصا کوشش دارد که‌ازایجاد پایگاه های پرتاب موشك‌در خاك این کشورجلوگیری کند.بدون شك‌این یك مسئله مهمی است . ولی باید توجه داشت که‌بدون یك‌موافقت همگانی نمیتوان‌ماشین جنگی‌اروپارا متوقف کرد .ماازاین مسئله که اتحادشوروی باایجاد منطقه خلع سلاح شده درمرکزاروپا که‌شامل آلمان غربی وشرقی ، لهستان و مجارستان و چکوسلواکی بوده و تحت بازرسی چهاردولت بزرك‌باشد موافقت دارد خوشحالیم .وخوشحالی ما از این نظر زیاد شده که آقای خروشچف باقرار دادن مجارستان دراین منطقه موافقت کرده استو مابه رئیس‌دولت شوروی یادآوری کردیم که‌امیدواریم درمذاکرات خود با آقای آیزنهاورنسبت بایجاد این منطقه دراروپا گفتگو نماید .

(اکسپرس)

مقالات وگزارشهای خارجی

امریکا از خروشچف مؤدبانه استقبال کرد

Newsweek

ترجمه آخرین قسمت ازمقاله نیوزویك درباره سفرخروشچف به‌آمریکا درسطور ذیل بنظر خوانندگان میرسد

هفته گذشته هنری کابوت لاج ساعتها از اوقات خود را در اطاق شماره ٦٠٠١ وزارت امور خارجه امریکا پشت میزی که مملو ازاوراق مختلف بود گذرانید و از موفقیتهای اساتید و دانشمندان امریکائی و کار شناسان این کشور در زمینه امورمربوط بکار کشاورزی، تجارت اقتصاد ، امنیت اجتماعی ، بهداشت و تعلیم و تربیت یاد داشت تهیه میکرد و هر شب ایزنهاور باو تاکید میکرد که بخروشچف نشان دهد امریکاتاچه حددرزمینه امور داخلی خود کوشش میکند .

در تمام مدت اقامت خروشچف در امریکا لاج علاوه بر وظیفه راهنمائی وی عهده دار شده است که تمام حقایق مربوط بزندگی در امریکا را بخروشچف نشان دهد و هر گونه سوء تفاهمی را که ممکنست اوبطور خصوصی و علنی ایجاد کند بر طرف نماید و در هر موردی که نخست وزیر شوروی خواست تاریخ را تحریف کند جلو گیری نماید .

برای کمك به لاج دراین وظیفه سنگین دستیارانی نیز انتخاب شدند ازجمله «ازراتافت» وزیر کشاورزی ماموریت پیدا کرد که در بازدید خروشچف از مزارع امریکا او را راهنمائی‌کند وارتور فلمینك وزیر بهداشت، فرهنك و رفاه اجتماعی عهده دار همراهی خروشچف در بازدید از تاسیسات بهداشتی و اجتماعی گردید .

۵ یا ٦ نفر از کار شناسان امور شوروی دروزارتخارجه امریکانیزمامور مطالعه در سخنرانیهای خروشچف گردیدند تا بدقت تعیین کنند آنچه نخست وزیر شوروی می گوید کهنه یاتازه است ودرآن اثری از حقیقت وجود دارد یاخیر .

مباحثات خصمانه

لاج اجازه نخواهد داد که مسافرت خروشچف درامریکا منجربه مباحثات خصمانه وتند بامیهمانانش شود و بالاخره اوباید خروشچف رابپس از بازدید کامل ازامریکا به واشنگتن باز گرداند تامذاکرات اساسی وی و پرزیدنت آیزنهاور دراین شهرانجام گردد درحالیکه میهمان اوبدون‌بدست آوردن هیچگونه پیروزی تبلیغاتی اطلاعات صحیح وجالبی دراطراف‌ایالات متحده امریکا جمع‌آوری کرده باشد

مردی‌که مراقبت جان خروشچف در این مسافرت بعهده او گذارده شده «المرهیپسلسی» نام‌دارد. وی‌بابیش از دومتر قدونیروی بدنی عجیب خورده غولی شباهت دارد و۱۳ سال تمام‌در راس اداره تامین جسمانی وزارت‌امور خارجه آمریکا بوده است وسرلشکر نیکلازاخارف معاون اداره پلیس محافظ شوروی نیز ازدوهفته قبل به‌آمریکا آمده وبااو همکاری نزدیك برقرار کرد .

«هیپسلسی» توانست اززنرال روس قول بگیردکه رئیس خودرا دراین مسافرت ازهرگونه کار خارج از برنامه ای بازدارد. حتی بوسیدن کودکان ودست دادن بااشخاصی که جزء برنامه پیش‌بینی نشده بودبرای خروشچف ممنوع شد.

محافظ امریکائی فقط در چنین صورتی میتوانست قول دهدکه جان رهبرشوروی راحفظ کند .

تعقیب مسلحانه

هرجاکه خروشچف میرود کامیون های مملو ازافراد نیروهای پلیس او راتعقیب میکنند. درمسیر راه ری نگهبانان دست بماشه ایستاده و هلیکوپتر های پلیس همه جابر فراز سروی به مراقبت مشغولند. حتی غذائی‌که قرار است خروشچف بخورد ازنظر مسمومیت توسط کارشناسان معاینه میگردد .

اقلا ۲۰ هزار نفر دروظیفه حفظ جان خروشچف شرکت دارندکه ۵ یا٦ هزارنفر ازاین عده فقط در نیویورك بودند.

اما تنها وظیفه این عده حفظ خروشچف دربرابر دشمنان وسوء قصد احتمالی نیست بلکه قسمتی از کار آنهارا حفظ خروشچف از هجوم میلیونها امریکائی مشتاق واز جمله ۲۰هزار روزنامه نویس‌تشکیل‌میدهد.

در روزهای قبل ازسفر خروشچف مامورین محافظ تحقیقات وسیعی در تمام نقاطی‌که قرار بود خروشچف‌برود بعمل آوردند وبیش ازهمه چیز به کنجکاوی واشتیاق مردم نسبت‌بسمر دیکتاتور شوروی مواجه شدند

نکته ای‌که جالب توجه بنظرمیرسید این بودکه نه تنها تبلیغات وتحریکات وسیعی علیه مسافرت خروشچف‌تحت عنوان«قصاب بوداپست» درمیان‌مهاجرین مجارو دیگر کشورهای دست نشانده شوروی دیده نمیشد بلکه در همه جا مردم سعی میکردند به پیروی از دستورات ایزنهاور استقبال مودبانه ای ازخروشچف بعمل آورند .

(نیوزویك)

ملاقات تاریخی درواشنگتن

از: مندس فرانس (۲)

EXPRESS

جنك سرد ممکن است با موافقت های جزئی و حسن نیت به پایان برسد همانطور که در مورد تولید سلاحهای هسته‌ای این موافقت تقریبا حاصل خواهد شد وامید زیادی به حل آن می باشد .

پس‌از مذاکراتی که آقای خروشچف در امریکا انجام خواهد داد پس از دوماه آقای ایزنهاور مذاکرات رادر مسکو دنبال خواهد کرد و سپس زمینه برای کنفرانس عالی خلع‌سلاح در سال ۱۹٦۰ فراهم خواهد شد در فاصله این مدت وزرای خارجه کارهای خودرا دنبال خواهند کرد و این بار آنرا از صورت مسخره فعلی خارج کرده و مسائل اساسی را در آن مطرح خواهند کرد .

تمام این مشکلات وامید ها روز های خوشی و ناخوشی را بهمراه‌دارند. چون تمام مسائل در محور اقتصاد دور می زند باید فرانسه نقشی‌را که شایسته آن است دراین مبارزه انجام دهد .

نقش فرانسه

دو مسئله جدی در مقابل ما قرار گرفته . این دو مسئله البته تازگی ندارند ولی امروزه به صورت حاد در آمده اند یکی مسئله‌اقتصادی دیگری رابطه و اتحاد با افریقای شمالی ودر درجه اول با الجزیره‌است

صدائی مارا دعوت می کند ومارا به کمك می طلبد ولی ما به علت ضعف اقتصادی و نظامی نمی توانیم به آن پاسخ دهیم علت کمی مسکن ونبودن فرهنك و عقب افتادگی‌اقتصادی در شمال افریقا از ما پنهان میشود.

تمام این مسائل سبب می شود که اقتصاد سیاسی ما سیر قهقرائی داشته باشد .اگر ما بودجه نظامی خودرا صرف تربیت دانشمندان و مهندسین میکردیم‌امروزدرچه‌مرحله‌ای بودیم ؟

مسلما از این وضع فلاکت بار خلاص میشدیم .

اشتباهات گذشته بملت غروردائما تکرار میشوند .

رژیمی شایسته احترام است که عمیقا اشتباهات و خطا های خودرادر بوته آزمایش بررسی نماید .

سیاست فرانسه

امروز میل داریم با قطعیت این‌جنك مستعمراتی را پایان داده و بودجه آن را صرف تربیت مهندسین کنیم که اینقدر مورد احتیاج کشورمیباشند واین سیاستی است که کشور را بسوی ترقی اقتصادی وعلوم جدیدو ثروت راهنمائی میکند .

آقای ژاکروف اظهار داشت که‌تثبیت قیمت فرانك برای آن بود که بتوانیم جنك الجزایر را سالهای متمادی ادامه دهیم وسیاست مملکتی این تثبیت‌را برای ادامه جنك امری اجتناب ناپذیر کرده است .

این سیاست اقتصادی سبب خواهد شد که اتحاد شوروی در مدت کمی از مادر تمام زمینه‌ها فرسنگها پیش بیافتد .

آیا میتوانیم از این موقعیت استفاده کرده وسیاست اقتصادی و سیاست عمومی خود را در الجزیره از اشتباهات گذشته مصون داریم ؟

این مسئله بستگی کاملی به‌نتیجه مذاکراتی دارد که اینك در واشنگتن در جریان استزیرابهره این‌مذاکرات وموافقت ها میباشد که ما خواهیم توانست در الجزایر وشمال افریقابا قطعیت نسبت به پایان دادن باین‌جنك اقدام کنیم .

(اکسپرس)

روز جمعه رادیو را ببندید

امید ایران آواز میخواند

امید ایران
با همکاری
کارخانه شاه‌پسند

بوعده خود وفامیکند وهمانطور که گفته‌بودیم مهر سکوت‌را میشکند وآواز میخواند

امیدایران خوانندگان عزیز را بیش‌از این درانتظار نگذاشته وباکمال خرسندی چهار شماره مخصوص مهرماه را که آواز میخواند بهموطنان عزیز تقدیم میدارد .

صفحات پلاستیکی ضمیمه مجله را جداکنید ودررادیو گرام بگذارید وببینیدکه امیدایران برای شما چطور آواز میخواند .

صفحات پلاستیکی امیدایران را درهرگرامی میتوان قرارداد و دفتر امیدایران رادیوگرامهای دولوکس (دیما) مدل ٦٠ راکه بابرق وباطری کار میکند بمبلغ ۳۵۰۰ ریال باقساط ماهیانه ۵۰۰ ریال دراختیار خواستاران میگذارد . هنگام خرید امیدایران دقت فرمائیدکه صفحه پلاستیکی ضمیمه مجله باشد .

جمعه را با امید ایران شروع کنید

آفرین بر شاه‌پسند پیروز روغن افسانه‌ای شرق

۱ـ۲ آـ۲۲۰۲٦

تجدید آگهی مناقصه

وزارت بهداری در حدود مقدار ۲٤۰۰ کیلو ظروف مسینه موردنیاز سال ۱۳۳۸ بیمارستانهای تابعه مرکزی را از طریق مناقصه خریداری مینماید داوطلبان انجام معامله بایستی با مراجعه باداره تدارکات‌وزارت بهداری واقع در اوایل خیابان فردوسی و دریافت برك شرایط و مشخصات پیشنهاد خود را در پاکت لاك و مهر شده تا آخر وقت‌اداری روز یکشنبه ۱۱ر۷ر۳۸ باداره کل دفتر وزارتی تسلیم نمایند پیشنهادات واصله در ساعت ۱۰ صبح روز دوشنبه ۱۲ر۷ر۳۸ با حضور اعضاء کمیسیون در اداره حسابداری‌باز و قرائت خواهد شد وزارت بهداری در رد یا قبول پیشنهادات واصله مختار خواهد بود .

۱ـ۲ آـ۲۱۸۵۸ از طرف‌وزارت‌بهداری

سینما تخت جمشید — هفته دوم — برفهای کلیمانجارو — باشرکت گریگوری پك ـ سوزان هیوارد ـ اوا گاردنر

آـ ۲۲۲۵٦

از چهار گوشهٔ اجتماع

کتاب و کتابفروش . .

ناشرین پنجاه سال قبل ازچاپ تاصحافی کتاب را بدست خودشان انجام میدادند؟

باچاپ سنگی ساعتی دویست صفحه مطلب چاپ میشد وقیمت کتاب ازیك قران و دوقران تجاوز نمیکرد- اولین کتابفروشی که کتاب درسی چاپ کرد که بود؟

لابد دراخبار خواندیدکه ناشرین وکتابفروشهای تهران وشهرستانها «سمینار» تشکیل داده‌اند وقراراست پنج روز در موضوع انتشار کتاب ومشکلات موجودبحث کنند. باین مناسبت، ماشمارا در جریان چاپ کتاب از پنجاه سال پیش باینطرف قرار میدهیم...

بطوریکه مطلعین اظهار میدارند در پنجاه سال پیش مرکز کتاب فروشیهای تهران در تیمچه حاجب‌الدوله واقع در بازاربزرك قرار داشته است، دراطراف این تیمچه چند نفری مغازه‌های کوچکی داشتند و بخرید و فروش کتاب میپرداختند. معروف‌ترین کتابفروشهای تیمچه حاجب‌الدوله یکی مرحوم حاج‌مهدی کتابفروش بود ،یکی مرحوم علی اصغر کتابفروش ودیگر مرحوم حاجی محمد حسین مولوی .

چاپ سنگی ...

درآن موقع معمولا کتابها وسیله چاپ سنگی تهیه میشد باین ترتیب که‌ابتدا روی کاغذ سفید را لعاب میدادند و بعد کاتب روی لعاب را بامرکب چرب تحریر مینمودسپس مطلب تحریر شده را برروی سنگی که «اسپارت‌ویسلند» خوانده میشد از هند بایران می‌آمدوارونه‌میکردند باین ترتیب حروف تقریبابرجسته‌ای ازمطلب تحریر شده در روی سنك نقش می‌بست ،آنگاه «نورد»ی را که‌امروز نیز درکارهای چاپی دستی مورد استفاده است آلوده بمرکب نموده برروی حروف میکشیدند و کاغذی‌را که بایستی موضوع‌درروی آن چاپ شود مرطوب می‌نمودند وروی سنك میگذاشتند و«پرس» میکردند ، باین ترتیب یك صفحه کتاب چاپ میشد !

وسیله چاپ سنگی حداکثردرساعت دویست صفحه مطلب چاپ میشد و کتابفروشها معمولا هرکتاب را برای باراول یك سنك چاپ‌میکردند. (سنك‌در اصطلاح کتابروشها ۷۵۰ نسخه بوده‌است)

کتابهائیکه آنروز بوسیله چاپ سنگی تهیه ومنتشر میشد غالباعبارت بود از دواوین شعراء ،مرثیه ها ، تاریخ اسلامی ، کتب فقهی و عرفانی .

همه کاره ...

درآن روزها کتاب فروش تنهاکارش چاپ کتاب نبود بلکه می‌بایستی صحافی و ته‌دوزی و جلد نمودن کتاب راهم شخصا انجام دهد .

پس‌از آنکه یك کتاب درهفتصدو پنجاه نسخه تهیه میشد کتابفروش این کتابها را سه قسمت میکرد مقداریرا جهت فروش در مغازه‌خود نگه میداشت ، مقداریرا باکتابهای همکاران معاوضه میکرد و باقی‌مانده را درانبار میگذاشت تادر صورت عدم استقبال مردم و بفروش نرفتن کتاب آنهارا بطور «کش‌ومنی »در بازار بفروش برساند .

قیمت کتابهای‌چاپ سنگی‌درپنجاه سال پیش در حدود یك قران‌یادوقران بیشتر نبوده و برای فروش کتاب رقابت های بسیاری درمیان کتاب فروشان درمیگرفت وچه بسا که برسر فروش یك جلد کتاب در تیمچه کتاب فروشها نزاع‌میشد .

درآن زمان کتابهای دیگری نیز در بازار وجودداشت که درهندوستان به‌چاپ میرسید و بنام کتابهای‌چاپ بمبئی درایران بفروش میرفت ،این کتابها معمولا عبارت بودند ازگلستان و بوستان سعدی،دیوان غزلیات حافظ قرآن‌مجید و مثنوی و بعضی ترجمه های خارجی .

اخلاق مصور

کتابهای درسی نیز درآن موقع وسیله چاپ سنگی تهیه میشد و اولین کتابفرشیکه اقدام به چاپ کتاب درسی نموده آقای میرزامحمد علی مظفری است که‌اکنون نیزدر قید حیات می‌باشد از جمله کتابهای درسی که در پنجاه سال پیش‌وسیله ایشان چاپ شده «اخلاق مصور» است ،باپیشرفت صنعت چاپ ورواج تالیف ترجمه اولین چاپخانه بسبك جدید وسیله مجلس شورای ملی در تهران تاسیس گردید که بنام چاپخانه مجلس معروف شد . بعدا نیز چاپخانه‌های «فاروس »و«روشنائی» تشکیل گردید که باماشین های جدید و سیستم حروف‌چینی مشغول کار شدند .

اولین قدم رسمی که درمورد چاپ کتاب وانتشار آن درایران برداشته شد درزمان وزارت معارف مرحوم اعتمادالدوله بود که اداره معارف اقدام به چاپ کتب درسی نمود و سپس دراختیار کتابفروشان برای فروش قرارداد .

کتابفروشهای آنروز تهران عبارت بودند از کتابفروشیهای حاجی‌آقا رضا در بازار بین‌الحرمین ،کتاب‌فروشی مرکزی وخاوردرناصریه و رمضانی و ادب و معرفت‌در لاله‌زار.

رفته رفته هرچقدر علاقه مردم‌نسبت بخرید کتاب افزایش و براثرازدیاد تعداد دبستانها ودبیرستانهاوخصوصا تشکیل دانشگاه میزان مصرف کتاب افزون گردید . و بدین‌ترتیب تعداد کتابفروشها نیز بیشتر شد.

امروز در تهران قریب به‌پنجاه‌مغازه کتابفروشی دایراست که کتابهای علمی و تحقیقی وادبی منتشرمیکنند، «بورس» کتابفروشی تهران خیابان شاه‌آباد است،علاوه براین‌ناشرین دیگری‌درتهران‌وجود دارند که‌محل کارآنهادرخیابان‌ناصر خسرو وبازار حلبی‌سازها و بازار سلطانی قراردارد،

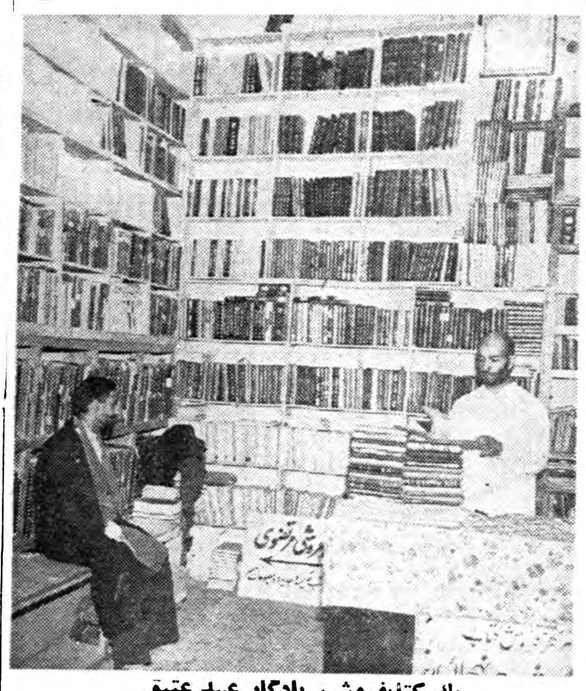

یك کتابفروش، یادگار عهد عتیق

این ناشرین نیز مبادرت بچاپ کتاب می‌نمایند بااین تفاوت که کتابهای منتشر شده از طرف آنها عموما داستانهای قدیمی از قبیل : رستم وسهراب .امیرارسلان .امیر بهمن و کتابهای مذهبی است ضمنا خلاصه دواوین شعراء وهزلیات‌آنها نیز از طرف این کتابفروشیها تهیه و چاپ می‌شود .

رویهمرفته وضع کتاب درایران نسبت به‌پنجاه سال پیش تفاوت‌بسیار نموده وامروز ـاکثر کتابهای‌چاپ ایران باکتابهای خارجی از لحاظ کاغذ و چاپ رقابت می‌نماید .

متاسفانه تیراژ کتاب درایران‌بسیار قلیل است و حداکثر بیش ازدوالی سه‌هزار ازیك کتاب چاپ نمیشود که آنهم بعلت گرانی قیمت برای عموم مردم قابل‌خرید نمیباشد .

دریکی دوساله اخیر درشهرستانها نیز کار طبع و نشر کتاب مورد توجه واقع شده و کتابخانه های معتبری در شهرستانها تاسیس گردیده که به‌چاپ کتابهای مفیدی مبادرت نموده‌اند .

احمد سمیعی

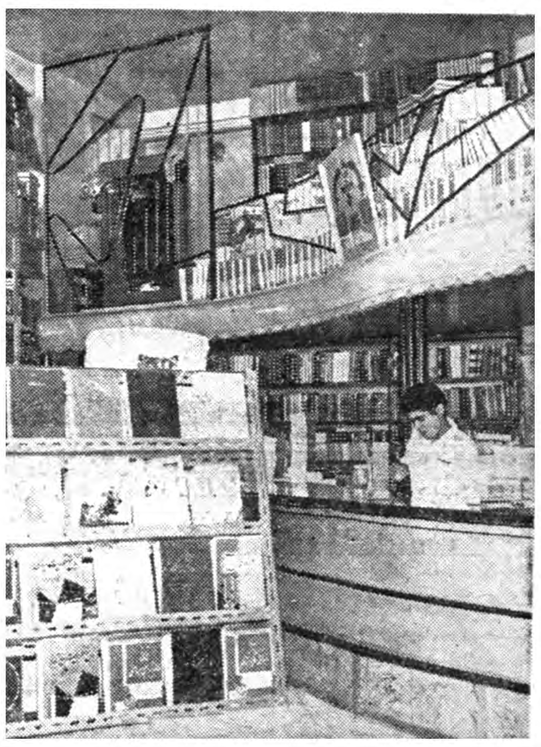

واینهم یك‌کتابفروش مدرن!

صندوق هنرمندان

مدیر عامل صندوق هنرمندان برای ثبت صندوق اقدام‌میکنند موجودی صندوق هنرمندان چقدر است ؟

در آخرین جلسه هیئت مدیره صندوق تعاونی هنرمندان آقای مجید محسنی بسمت مدیر عامل صندوق تعاونی هنرمندان انتخاب شد .

خبرنگار ما امروز با آقای مجید محسنی تماس گرفت و اطلاعاتی در مورد چگونگی اقدامات و تصمیمات صندوق تعاون هنرمندان کسب کرد .

آقای مجید محسنی گفت : رویهمرفته باید متذکر بشوم که تاکنون صندوق هنرمندان وضع منظمی نداشت و بی سرو سامان بود ، البته درچند ماهی که این صندوق‌بوجود آمد تا اندازه‌ای کار های مقدماتی آن صورت گرفته ولی کار صندوق هنوز جنبه قانونی نداشته است بهمین جهت‌اولین اقدام من برای به ثبت رسانیدن صندوق هنرمندان بود و امید میرود این کار تا پایان این هفته باتمام برسد .

پس از اتمام کار ثبت برای بیمه هنرمندان اقدام خواهم کرد. تاکنون مذاکراتی در این خصوص با نماینده شرکت بیمه بعمل آمده است این بیمه در برابر امراض یا بازنشستگی و نیز بیمه عمر خواهدبود .

رویهمرفته سعی خواهیم کردکه بیمه هنرمندان در مقابل امراض‌بطور قطع صورت بگیرد ولی کارمندان دولت که عضو تبلیغات و رادیو میباشند چون قبلا بیمه شده انددیگر بیمه نخواهند شد .بیمه باز نشستگی و بیمه عمر اجباری نخواهد بود و بسته بمیل هنرمندان است .

موجودی . . .

در حال حاضر صندوق هنرمندان در حدود شصت تا هفتاد هزار تومان موجودی دارد .

در اینمدت از صندوق مبلغی صرف معالجه هنرمندان معتاد شده و مقداری هم به آنان قرض داده شده است .

صندوق در نظر دارد برای افزایش سرمایه خود تعدادی سهام یکصد ریالی منتشر کند و در اختیار علاقمندان و هنرمندان بگذارد . البته این اقدام پس از تشکیل مجمع عمومی سهامداران کنونی خواهد بود .

خانه هنر . .. .

علاوه بر این برای ساختمان «خانه هنر» از متمکنین و اشخاص خیر و هنر دوست که بخصوص صاحب زمینهائی در شهر و اطراف هستند دعوت خواهد شد تا در جلسه هیئت مدیره حضور یابند .

مسئولین صندوق احتیاجات خود را باطلاع این عده خواهند رساند واز آنها تقاضای کمك خواهند کرد .

ضمنا از کلیه هنر دوستان نیز درخواست مساعدت خواهد شد تا هر گونه کمکی که برایشان میسر است نسبت به صندوق هنرمندان بعمل آورند .

انجمن محل

شیرهارا زیادکنید

جلسه رسمی انجمن محلی شاه‌آباد نو بریاست آقای مقدم تشکیل شد دراین جلسه عده‌ای‌از اعضاء شرکت داشتند. ابتدا یکی از اعضا درباره اسفالت خیابان شاه آبادنو سخن گفت وتقاضا کرد که انجمن نسبت باسفالت خیابان مزبور اقدام کند. رئیس انجمن از توجه شهردار و اسفالت خیابان امامزاده حسن قدردانی کردو اظهار امیدواری نمود که‌بزودی درباره خیابان شاه‌آباد نو نیز اقدام شودعده‌ای ا زساکنین محلی ازوضع شیرآب موجود در محل‌شکایت کردند این عده تقاضا داشتند که‌بر تعداد شیرها اضافه شود تا مصرف کنندگان آب‌بسهولت آب‌مورد نیاز خودرا ببرند ازطرف رئیس انجمن اقدام لازم‌دراین مورد بعمل‌آمد درکوی شاه آباد نودارو‌خانه ودرمانگاه وجود ندارد و بر حسب اقدام انجمن قرار است‌ازوزراء ونمایندگان و شهردار و سایر مقامات برای آغاز اقدامات عمرانی درشاه‌آباد نو دعوت شود تا ضمن برگزاری جشنی نیازمندیهای محلی نیز باطلاع مسئولین برسد .این مراسم از طرف انجمن محلی‌شاه‌آباد نو درهفته‌جاری انجام خواهدشد.

قانون چگونه درست میشود

جلسه انجمن محلی خیابان جنوب دخانیات بریاست آقای احمدیان‌و باحضور آقایان نورمحمدی ،بهپوری ـحاجی حسینی، صمیمی تهرانی آذرپیرا ، زنجانی تشکیل شد ابتدا صورت جلسه قبل توسط آقای بهپوری منشی قرائت وتصویب شد. آقای نورمحمدی گفت اخیرا مامورین برزن ۲۰ جویهای کوچه ها را پر کرده‌اند و چون در مواقع بارندگی احتمال خطراتی میرود بنده موضوع را مطرح مینمایم یکی‌از اعضاء گفت بنده چند روز قبل جوی جلوی‌خانه را که مامورین پر کرده بودند خالی کردم ولی مامورین فورا بسراغ من آمدند و گفتند قانون را خراب کرده ای وباید جریمه بدهی بنده هم رفتم جریمه دادم و قانون درستشد حالا آقای رئیس انجمن فکری بحال این کوچه ها در ایام بارندگی بکنید که اگر آب باران در پشت این دیوار ها جمع بشود تکلیف مردم چیست رئیس انجمن گفت نامه ای در این زمینه ببرزن نوشته شده وخودمن هم شخصا آنرا دنبال خواهم کرد .

رئیس انجمن سپس گفت اکنون می‌خواهم در باره یك موضوع‌اساسی که بزندگی ساکنین حوزه انجمن ارتباط دارد صحبت کنم وی گفت آقایان کارخانه آرد اتحاد که در کوچه دخانیات واقع است مشکلاتی برای مردم ایجاد کرده است وی از مامورین اداره بهداشت وشهرداری تقاضا کرد که برای بازدید وضع این کارخانه به محل بیایند گرد وغبار ناشی‌ازبوجاری غلات‌دراین کارخانه درتمام محوطه‌های اطراف پراکنده است ودائما ساکنین را ناراحت میکند وی اعلام نمود که وجود کارخانه موجب ابتلاء ساکنین بسل است و تقاضا نمود که‌سازمانهای مربوطه اقدام سریعی نسبت بانتقال این کارخانه بنمایند.

گودیر

بزرگترین کارخانه لاستیک سازی در دنیا

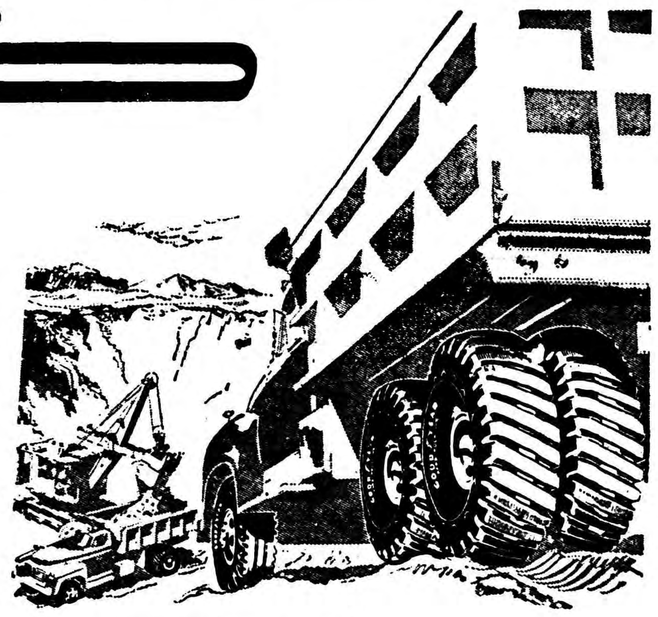

لاستیک هارد راک لک تمام مایلن

GOODYEAR

گل سرخ

اثر: موریس دوکبرا

ـ۳۰ـ

ـ بروید، آندره .. موقع رفتن است .

سر ملوان که از درون قایق شبح فرمانده خودرا در تاریکی دیده‌بود فریاد زد :

ـ سرکار ستوان ، عجله کنید ! هیچ فرصت نداریم .

ـ ناتاشا ..

دختر جوان دست روی دهن اوگذاشت . سپس گونه‌اش را نوازش کرد .

آندره بدرون قایق جست و فریاد زد :

ـ بامید دیدار !

ناتاشا باصدای گرفته‌ای جواب داد :

ـ بامید دیدار !

قایق موتوری درتاریکی ازنظر دختر جوان ناپدید شد. برجا ایستاده‌بود و دلش میخواست برای ابد آنجا بماند . این قایق شادی و خوشبختی و امیدش رابا خود میبرد.

دقایق میگذشت وناتاشا همچنان برجاایستاده بود آرزو میکرد تاریکی این شب مقدمهٔ شبی جاودانی باشد که دیگر صبح بدنبالش نیاید . برای بار دوم جان محبوب خودرانجات داده بود .

میدانست که‌دیگر هیچوقت نمی‌تواند آرزوی فرار ازدست پابلو و پیوستن به‌آندره راجامه عمل بپوشاند . تجربه امشب باو فهمانده بود که‌حتی‌اگر به‌زیردریاها واقیانوس‌ها پناه‌ببرند پابلو ازآنها دست بر نمیدارد وتاخنجر خودرا در قلب رقیب فرو نکند ازپانمی نشیند .

یك قایق بزرك باری باعده‌ای سرنشین به ساحل نزدیك میشد. ناتاشا رو برگرداند و براه افتاد دیگر نمی‌خواست کسی راببیند . کجا میرفت؟.. هر قدم او را از «آندره» دورتر میکرد.

در سرپیچ ساختمان گمرك ناگهان چشمش به‌پابلو افتاد که باچشمهای بر افروخته بطرف او می‌آمد . حتی نخواست فرار کند .

پابلوبه‌آنجا آمده‌بود زیرا حدس میزد تنها محلی که میتواند ناتاشا را پیدا کند گمرك و بندراست .

باخشونت مچ دست او راگرفت .

ـ توهستی ؟.. ازکجا می‌آئی ؟... دوباره اورا دیدی... به‌جستجوی اورفته بودی ؟ چراوقت تلف کردی ؟اینمردکه باید مرده باشد !

ناتاشا جوابی نداد .

پابلو بدن اورابشدت تکان داد وفریاد زد :

ـ نمیخواهی بگوئی ازکجا می‌آئی ؟

ـ از کجا می آیم ؟

دلش میخواست فریاد بزند : « الان ازخانهٔ او می‌آیم. او رادوست دارم .ولی موجود بدبخت و ناتوانی هستم که بخاطر حفظ جان او بطرف تو برگشتم .. بطرف تو که از قیافه ات ازنگاهت ، از سراپایت نفرت دارم ! »

به آندره قول داده بود و سوگند یادکرده بود که‌بفکر خودکشی نیفتد ناچار بود برای‌اینکه پابلو راآرام کند به‌حیله متوسل شود. سر را خم کرد تاپابلو چشمهایش رانبیند . آن‌گیلاس کنیاك که‌درخانه آندره خورده بود کمکش کرد . باصدای آهسته گفت :

ـدرخانه دیگر آشامیدنی نمانده بود. رفتم‌میدان بورس یك کنیاك خوردم.. خیلی تشنه بودم .

ـ راست‌میگوئی ؟

باخشونت چانه ناتاشا راگرفت. سرش رابعقب بردودهنش رابو کرد.

پس‌از لحظه‌ای سرتکان داد وگفت :

ـ راست میگوئی ... کنیاك خورده‌ای .پس حالا دیگر از مشروب خوشت می آید ؟

در چشمهای پابلو برق پیروزی درخشید . این ناتاشا که ازالکل نفرت داشت حالا کنیاك میخورد. میل به‌الکل رادراو ایجادکرده بود و این موفقیت بزرگی بود .

مثل زندانبانی که زندانی فراری خودرادستگیر کرده باشد ناتاشارا بطرف هتل برد .

دختر جوان که‌یك‌قدم عقب‌تر ازاوراه میرفت . به‌زندانی تیره روزی شباهت داشت که‌بعد از چندساعت آزادی دوباره به‌زندان خود برمیگردد. باتمکین و رضا بسرنوشت خودتن درداده بود. دردریای آرامی ازغم واندوه

ـ قبول کن که‌پابلو تراآدم کرده‌است .. ولی‌باید خیلی راه رفته‌باشی

پابلو ناگهان بطرف او برگشت :

فرو رفته بود.

که اینطور خسته و کوفته بنظر میرسی .میخواستی مرابیدار کنی باهم‌میرفتیم یك گیلاس میخوردیم .

در بالا رفتن ازپله‌ها به‌ناتاشاکمك کرد. زیرادختر جوان فوق العاده خرید وزیر بغل گذاشت .

وقتی به‌هتل رسیدند باچهره بشاش در راباز کرد. یك‌بطری مشروب ضعیف و خسته بنظر میرسید.

وقتی‌به‌اطاق رسیدند پابلودوباره درراباکلیدبست.ناتاشابدون‌اعتراض او را نگاه کرد .دیگر قفل وبست برایش چه اهمیتی داشت ؟

پابلو دوگیلاس ویسکی ریخت :

ـبیا ،بنشین .بخوریم بسلامتی سعادتمان وعشقمان . . .

سپس صدای خنده او دراطاق طنین انداخت .

ناتاشا او را نگاه میکرد ولی‌هیچ‌نمی‌دید .

ـناتاشا ،رنك رویت بهتر شد .بعد از این گیلاس یك گیلاس دیگر هم بتو میدهم . . . .

صورتت حالت غریبی داشت . .. مثل اینکه از آن دنیا برگشته بودی.. راستی آن افسر خوشگل چه شد ؟. ..حالاباید مرده باشد . . .چه‌ویسکی خوبی ! از اینکه مرا شناخته‌ای پشیمان نیستی ؟هان؟....حالت بهترشد؟..

کسالتی نداری؟

ناتاشا باصدای بیحالی جواب داد:

ـبله ،خیلی بهتر شدم .

گونه‌هایش سوزان بود .پابلو او را در آغوش فشرد وبوسید .

ناتاشا که از جابرخاسته بود دوباره خود را روی صندلی انداخت.پابلو چنان شوق وشعفی دردل احساس میکرد که نمیتوانست برجا قراربگیرد. یکی از کاردهای نمایش را که روی میز بود برداشت وگفت:

ـنگاه کن!

کارد را باتمام قوت بطرف پیراهن نمایش ناتاشا که به جارختی آویخته بود پرتاب کرد. کارد پیراهن راسوراخ کرد ودردیوار فرو رفت .

ـدیگر بفکر دیدن آن‌مردنباش .ناتاشا !

ناتاشا آهی کشید وباصدای ناله مانندی گفت :

ـنترس .ماجرا تمام شده‌است .

دختر جوان بیحرکت روی صندلی راحتی نشسته بود.گونه‌هایش سوزان ولی بدنش یخ کرده بود .باآنکه اطاق گرم بود دندانهایش بهم میخورد .درست نمیتوانست تنفس کند .ناگهان از جا برخاست وگفت:

ـپنجره را باز میکنم .اینجا گرم است . . .نمیشود تنفس کرد .شاید زیاد مشروب خورده‌ام .

پابلو روی تخت دراز کشید .

ناتاشا پنجره را باز کرده وسر را بکنار آن تکیه داد .بادهن بازنفس کشید .اشك چشمهایش راپر کرد ازگونه‌هایش گذشت وروی مدال‌صلیبی ریخت که‌یکشب درموتمارتر مردی که‌جانش رانجات‌داده‌بودباو هدیه کرده بود .

پشت‌سراو پابلوآهنك‌رقص گل سرخ‌راباسوت میزد .

ناگهان ازجارخاست وبطرف گرامافون رفت :

ـصبرکن صفحه‌رابگذارم . . .این‌آهنك چیزی بیاد تونمی‌آورد ،

ـناتاشا گوش کن !ناتاشا سربرگرداندوسایه بلند اوراروی‌دیواردید

ـپابلودوباره روی تخت درازکشید صفحه تمام‌شد پس‌ازچندلحظه سکوت پابلو گفت ناتاشا بیامیخواهم لبهای قشنگت رابوسم ..بیاعزیزم

ناتاشا بدون اراده ازتاریکی بیرون آمد .نسیم‌دریا اشکهایش‌را خشك کرده بود . ناگهان ازدور، ازخیلی دور دردریا صدای سوت یك کشتی سکوت شب آرام رادرهم‌شکست.ناو شکن «ولتر » بود که لنگر برمیداشت

پایان

نیازمندیها و آگهی‌های کوچک

استخدام میشود

آگهی استخدام
مهندس کار آزموده خارجی یا ایرانی وتعدادی نقشه‌کش مورد نیاز است خواهشمند است به نشانی خیابان همایون شرکت اسفالت راه مراجعه فرمایند .
آ-۱۶۵۰۵ ۱-۳

به دو نفر تابلو ساز خوش خط ومجرب نیازمندیم. تلفن ۶۹۴۹۵
آ-۲۲۲۱۲

موسسه کاریابی ملی ایران
به تعدادی کارمند برای شعبه میدان فوزیه وسلسبیل باشرائط زیر نیازمند است :
۱- سن بین ۲۵ الی ۴۰ سال
۲- داشتن حداقل گواهینامه سوم متوسطه .
۳- دارابودن برك عدم‌سوء پیشینه
۴- داشتن تسلط کامل به امور اداری
۵- سپردن تضمین نقدی ببانك
نشانی- خیابان اکباتان مقابل کارگزینی‌شرکت تلفن شماره ۱۰۴
آ-۲۲۲۰۶

یك نفر ماشین نویس مرد درجه یك انگلیسی وفارسی که کاملا باموردفتری آشنائی داشته باشد باحقوق سکفی برای تمام روز استخدام میشود - واجدین شرایط بشرکت شعله خاور تخت جمشید چهارراه بهار تلفن ۶۹۲۴۷ مراجعه فرمایند .
آ-۱۶۹۶۵ ۱-۲

استخدام دونفر دیپلمه
کوامی حسن اخلاق ودو هزار تومان سپرده برای تثبیت و تضمین مدت یکسال با قرارداد رسمی- موقع کار عصر وحقوق سال اول درهرماه دو هزار ریال باتوجه بشرایط فوق قبلا به تلفن ۳۰۵۴۱۶ مراجعه نمائید .
آ-۱۶۹۷۱

به چند دوشیزه یابانوی فروشنده نیازمندیم کسانیکه تجربه فروشندگی واطلاعات خیاطی داشته باشند حق تقدم دارند .
فروشگاه اسکاندال- لاله زار - سرای ابهری
آ-۲۲۱۵۲ ۱-۲

شرکت ملی نفت ایران برای خدمت در خوزستان بیکنفر مهندس بهداشت همگانی که دارای مشخصات ذیل باشد احتیاج دارد .
داوطلبان میتوانند همه روزه ازساعت ۸ الی ۱۲ بادر دست داشتن مدارك تحصیلی وسابقه کار باداره استخدام شرکت واقع درخیابان پهلوی نزدیك بلوار مراجعه نمایند .
۱- دارا بودن درجه مهندسی و گواهینامه پایان تحصیلات بهداشت همگانی
۲- آشنائی کامل بزبان انگلیسی
۳- سه تا شش سال سابقه کار دررشته بهداشت همگانی
۴- دردست داشتن برك خاتمه خدمت ازنظام وظیفه یابرك معافی خدمت
آ-۲۲۱۲۴ ۱-۲

استخدام میشود
برای کاراداری دوشیزه باسواد در حدود دیپلم‌متوسطه ،انگلیسی دان و آشنا بماشین نویسی لاتین وفارسی وتند نویسی .
داوطلبان ازساعت ۱۲ تا۱۳ روز شنبه مورخ ۳۸٫۷٫۳ درخیابان‌فردوسی شمالی‌شرکت(کی‌بی‌سی)شماره۵۸۳جنب شرکت فرش ایران مراجعه نمایند .

موسسه کاریابی ملی ایران
برای اداره کردن کلیه امورسازمان مرکزی وشعبات خودبیکنفر کارمند باشرائط زیرنیازمنداست .
۱- سن بین ۳۵ الی ۵۰سال
۲- داشتن برك عدم سوء پیشینه
۳- دارابودن دیپلم کامل ادبی
۴- داشتن تسلط کامل به امور اداری .
۵- دارا بودن تضمین کافی .
نشانی خیابان اکباتان‌مقابل کارگزینی شرکت تلفن شماره ۱۰۴

جویای کار

شخصی که آشنائی کامل بزبان انگلیسی دارد ومدتها سرپرستی قسمتهای ساختمانی وتاسیسات انبار فنی وکارهای اداری آن قسمت را عهده داربود حاضر است در تهران دریکی ازشرکتهای ساختمانی کار نماید. شرکت هائی که چنین کارمندی احتیاج‌دارند بتلفن شماره ۳۰۲۷۵۵ مراجعه فرمایند .

جوانی بیست وپنجساله دانشجوی دانشکده حقوق آشنابزبان انگلیسی برای بعداز ظهر ها درموسسات وشرکتهای ملی‌ویا تدریس درمدارس ملی وآموزشگاه های شبانه جویای کار است تلفن ۳۵۱۷۶

یك نفر مهندس کشاورزی
فارغ‌التحصیل ازآلمان غربی‌برای‌کار درشرکتها یادر بنگاه های کشاورزی آماده است .
بشماره ۸۸۷ راهنمای روز نامه اطلاعات مراجعه شود .

مستغلات

متناسب جهت هتل پانسیون
ساختمانی دارای۴۸ اطاق درباغ ۳۰۰۰ متری مشرف بر۳خیابان در تجریش اجاره یارهن‌تصرف‌داده میشودبازرگانی شمیران تلفن ۸۴۵۵۶

خانه شخصی‌ساز آب برق . تلفن
ایرانشهر ۳۰۰ متر و ۵۷۴متر بنای ۳طبقه ۹ اطاق ۳۰۰ هزار تومان نصف پول ملك معاوضه میشود .
شاهرضا روبروی سینما رویال آژانس رایت تلفن ۳۱۸۵۳-۳۴۹۷۱

برای معاملات پولی
رجوع فرمائید لاله‌زار نزدیك میدان سپه ۲۹۷۸۴ به :
بنگاه کوشان
آ-۲۰۲۹۴ ۱-۱۰

برای اجاره باغات ومنازل‌خود در شهر وشمیرانات باتباع خارجی بمغازه کاروان خیابان تخت‌جمشید شماره ۲۱۲ مراجعه فرمائید .
تلفن ۴۹۸۸۸

خانه‌رهن تصرف
لازم داریم
تادویست هزارتومان درشمال شهر دارندگان رجوع فرمائید لاله‌زارشماره ۲۲نزدیك میدان سپه ۳۹۷۸۴
به :بنگاه کوشان

مستاجرین‌محترم مستغلات
درحدود ۱۰۰۰ منزل وآپارتمان خالی موجود داریم واز شما کمیسیون‌دریافت نمیکنیم بما مراجعه فرمائید
لاله زار نزدیك کوچه مهران‌سازمان تهیه مسکن ۹۴۰ تلفن ۳۹۲۹۳ و ۳۹۹۵۳

تومانی سه شاهی
مبلغ یکصد هزار تومان در مقابل مبیع معتبر درجبهه خیابان شاهرضا مورد لزوم است مشروط برآنکه مالیات دیوانی راپول دهنده بپردازد باتلفن ۳۲۵۹۵ مذاکره فرمائید .
آ-۱۶۹۴۷ ۱-۲

آگهی استخدام
بانك کشاورزی ایران بمنظور تکمیل کادر پرسنلی واحدهای تابعه وشعب شهرستانهای خود داوطلبانی‌را که واجد شرایط زیرباشند بخدمت میپذیرد :
۱-دارابودن حداقل دیپلم کامل متوسطه رشته کشاورزی - طبیعی‌یا ریاضی .
۲-داشتن حداقل بیست ویکسال و حداکثر سی‌سال سن .
۳-داشتن برك‌خاتمه خدمت‌نظام‌وظیفه یابرك معافیت دائم غیرطبی .
۴-دارابودن بنیه وصحت کامل طبق گواهی پزشك معتمد بانك .
۵-آشنائی بزبان انگلیسی و یا فرانسه .
۶- موفقیت درامتحان مسابقه ورودی .
داوطلبان واجد شرایط بالا میتوانند تاتاریخ بیستم مهرماه ۱۳۳۸ مدارك زیررا :
۱-رونوشت‌مصدق‌شناسنامه ۳ برك
۲-عکس ۶در ۴ ۶قطعه
۳-رونوشت‌برك‌خاتمه خدمت‌یامعافیت نظام وظیفه واصل آن .
۴-رونوشت مدرك تحصیلی واصل آن .
۵-پرسشنامه تکمیل شده‌طبق‌نمونه موجود دربانك .
بنزدیکترین شعب بانك درشهرستانها تسلیم نمایند پس‌از اینکه بمدارك داوطلبان رسیدگی‌بعمل‌آمد افرادی را که‌بانك انتخاب نماید باید پس از پذیرفته شدن درمسابقه ورودی وسپردن تضمین نامه برطبق نمونه موجود دربانك دوره تعلیماتی ودروس اختصاصی بانك‌راکه حداکثر شش ماه خواهد بود دردانشسرای کشاورزی باموفقیت انجام دهند تابخدمت‌بانك پذیرفته شده وبمناطق روستائی‌اعزام شوند ضمنا باطلاع میرساند که دانشسرای مذکور شبانه روزی‌بوده وخوراك ومسکن داوطلبان بعهده‌بانك می‌باشد .
داوطلبان واجد شرایط شهرستانها که‌درشهرستانهای خودشان داوطلبان استخدام باشند در حدود احتیاج ودرصورت تساوی شرایط حق‌تقدم خواهندداشت .
دیپلمه های‌کشاورزی در صورت موفقیت درامتحان ورودی وحائز بودن شرایط استخدام بدون‌نیازبطی‌دوره تعلیماتی باستخدام بانك درخواهند آمد .
شرکت‌درمسابقه ورودی بمنزله قبول کلیه مقررات بانك می‌باشد .
روز ومحل مسابقه بعدا آگهی خواهدشد .
محل خدمت داوطلبان که‌مدارج بالا راباموفقیت طی نموده وباستخدام‌بانك درآیند دهات وروستاها خواهدبود .
بانك‌کشاورزی‌ایران
آ-۲۲۲۰۰ ۱-۲

آگهی استخدام از طرف سازمان بیمه های اجتماعی کارگران
بیرو آگهی های‌منتشره درروزنامه کیهان نظربا ینکه عده متقاضیان دارای شرایط‌لازم وکافی‌برای استخدام نبودند لذا مجددا آگهی می شود که بمنظور تکمیل کادر حسابداری سازمان درحدود۴۰ نفردیپلمه کامل باشرایط زیر استخدام مینماید.
۱- تابعیت ایران
۲- دارا بودن مدرك تحصیلی سال ششم ریاضی یاطبیعی (باحداقل معدل ۱۳)
۳- برك معافیت یادفترچه پایان خدمت نظام وظیفه
۴- برك عدم پیشینه سوء
۵- آشنائی بزبان انگلیسی
۶- گواهی صحت مزاج از پزشك معتمد سازمان
۷- سن بیش از ۲۶سال نباشد.
تبصره - درصورتیکه عده داوطلبان ازمیزان مورد نیاز بیشتر باشد با معاینه حضوری و باتوجه به معدل مدرك تحصیلی انتخاب خواهند شد.
قبول شدگان باحقوق اولیه ۳۸۷۰ ریال درماه استخدام و در سرویس اداری درکادر مالی سازمان کارآموزی نموده وهفته ای سه روزنیز بعدازظهر ها در کلاسهای آموزشگاه عالی حسابداری شرکت ملی نفت ایران شرکت خواهند نمود .
دوره کامل آموزشگاه عالی‌حسابداری مذکور ۴ سال بشرح زیر است :
۱- دوره مقدماتی یك سال تحصیلی
۲- دوره میانه یك سال ونیم
۳- دوره عالی یکسال ونیم
درپایان هردوره کارآموزان در امتحانات مربوطه آموزشگاه‌شرکت نموده ودرصورت موفقیت درهردوره حقوق‌آنان بترتیب زیر ترمیم خواهد شد .
۱- درپایان دوره مقدماتی از ۳۸۷۰ ریال به ۴۸۰۰ ریال
۲- درپایان دوره میانه از ۴۸۰۰ ریال به ۷۴۰۰ ریال
۳- درپایان دوره عالی‌از۷۴۰۰ ریال به ۹۸۰۰ ریال
ترفیعات بعدی مشمول مقررات استخدامی سازمان درموردحسابداران خواهد بود.
داوطلبان باید بادردست داشتن عین کارنامه دوره دوم دبیرستان و۶قطعه عکس ۴ × ۶وچهاربرك رونوشت شناسنامه تاآخر وقت اداری روزشنبه ۳۸٫۷٫۱۰ مدارك فوق را به دفتر اداره کار گزینی سازمان واقع در میدان ۲۴ اسفند اول (سی متری) تسلیم وبرك درخواست مربوطه تنظیم وروز دوازدهم مهر ماه مراجعه نمایند تاترتیب مصاحبه وانتخاب آنها توسط موسسه علوم اداری داده شود .
مدیر عامل- دکتر رضا سرداری
آ-۲۱۹۹۸ ۱-۲

به یکنفر حسابدار که اطلاعات کافی درامور حسابداری وسابقه ممد درموسسات وشرکت های تجارتی داشته ونیز آشنائی کامل به زبان انگلیسی داشته با شد برای تمام روز روز نیازمندیم .
لطفا تقاضای خودرا باذکرمعلومات واطلاعات وتعیین میزان حقوق به آدرس چهارراه شاه شرکت تجارتی ترمه ارسال دارید .
آ-۲۲۰۳۲

به‌چند نفر دوشیزه یا بانو
جهت بسته بندی‌مواد غذائی‌نیازمندیم به موسسه ك -آ لاله زار پاساژ سینا شماره ۳۹ مراجعه فرمایند
آ-۲۲۰۹۴ ۱-۵

آگهی‌استخدام
بچند نفردوشیزه که‌پایه تحصیلاتشان سیکل اول باشدنیازمندیم نشانی- شرکت سهامی گازران خیابان منوچهری‌اول کوچه ارباب‌جمشید .

درکار پرسود «پنبه»
بیك شریك با۱۵۰ هزارتومان پول نقد نیازمندیم بعداز ظهرهابه تلفن ۴۱۶۳۹ مراجعه نمایند .

بیك بانو یا دوشیزه ماشین نویس درجه اول انگلیسی که تند نویسی انگلیسی رانیز بداند برای تمام روز با حقوق مکفی نیازمندیم داوطلبین می توانند به شرکت دیزل نیرو خیابان وصال شیرازی کوچه‌مهرمن تلفن ۶۸۷۷۳ مراجعه نمایند
آ-۲۲۰۳۸ ۱-۲

آگهی استخدام
شرکت هواپیمائی ایران به‌یکنفر مترجم فارسی به انگلیسی وانگلیسی به فارسی که حداقل دارای سه سال سابقه مترجمی داشته با شد احتیاج دارد- داوطلبان میتوانند درخواست خودرا شخصا به نشانی تهران-خیابان سعدی به کارگزینی تسلیم نمایند.
شرکت هواپیمائی‌ایران
آ-۲۱۹۷۲ ۱-۳

بفروش میرسد

یکباب مهمانخانه به مساحت۴۵۰۰ متر مشجر ویك سالن مجلل و۴۰ اطاق وآب لوله کشی وروشوئی حمام برخیابان شاه کرمانشاه بفروش میرسد درکرمانشاه بخود اینجانب سید ابوالقاسم مانی مراجعه فرمایند ودرتهران گاراژ مرندی (دروازه‌قزوین) حاج سید محمود پورنیا
آ-۱۶۷۷۹ ۱-۳

دربهترین نقطه شهر
یك باب مغازه مدرن واقع درخیابان شاه بین سینما آسیا و سینما نیاگارابفروش میرسد . طالبین محترم با تلفن۳۰۳۶۷۶ شرکت پاسارگاد مذاکره فرمایند .

آموزشگاههای علمی

کلاسهای آلمانی
زیر نظراستادان دیپلمه از آلمان تشکیل ونامنویسی میشود .
کاخ دانش
نادری -نرسیده بچهارراه‌اسلامبول

کلاس خیاطی
دوره جدید خیاطی بامتدگر لاوین زیر نظر استاد دیپلمه از پاریس تشکیل میشود .
دراین‌کلاسها شرکت ویکمر از پرداخت پول خیاط راحت شوید
کاخ دانش
نادری -نرسیده بچهارراه‌اسلامبول

واگذار میشود

محل مناسب بخصوص برای فروشگاه یا آژانس مسافری دربهترین نقطه خیابان تخت جمشید بمساحت هفتاد متر مربع،وچهاردرب نبش خیابان بعلت مسافرت خارج واگذار میشود طالبین میتوانند همه روزه صبح ازساعت ۸ الی ۱۲باتلفن شماره ۴۹۴۸۲ مذاکره نمایند .
آ-۱۶۹۸۳ ۱-۲

یك ساختمان مدرن‌مشتمل‌بر ۲۸اطاق پنج طبقه هرطبقه ۶ اطاق- سرسرا- حمام وسایر لوازم واقع در خیابان پهلوی بالای نهرکرج (قواره چهارم ازپهلوی) به اجاره واگذار میشود- علاقمندان باتلفن ۶۶۷۶۰ مذاکره فرمایند .

یکباب مغازه‌در
بهترین نقطه‌شاهرضا بابرق ولوله کشی آب وزیر زمین واگذارمیشود طالبین به تلفن۳۱۸۵۳ یا ۳۲۹۷۱ مراجعه کنند .

آموزشگاههای فنی

میدانید اسلوب صحیح رانندگی و میکانیکی را در کجا می‌آموزند فقط درهنرستان فنی پرستو کمرك‌شاهپور تلفن ۲۳۹۱۶

تعلیم صحیح رانندگی
هنرکده فنی بزرگترین آموزشگاه رانندگی‌ومکانیکی درخاورمیانه
رانندگی رابا‌آخرین مندعلمی بشما میاموزد وتاگرفتن گواهی نامه‌رسمی بشما تعلیم میدهد .
هنرکده فنی روبروی چایخانه مجلس تلفن ۳۸۰۴۶

نوزاد

خداوند به آقای اویس وفسی‌پسری عنایت فرمود .

تبریك

مولود جدید همکار عزیزمان اقای وفسی راتبریك میگوئیم .
اسمعیل عبادت

حراج
اثاثیه کامل اروپائی مخصوص‌اطاق خواب، نشیمن وغذا خوری (بامیزشش نفره) وبعضی لوازم متفرقه منزل و لوازم ورزش (اسکی وتنیس) لطفا همه روزه (بجز جمعه ها) ازساعت ۹ تایازده صبح به آدرس ذیل مراجعه فرمائید :
خیابان ایرانشهر (بالای‌تخت‌جمشید) کوچه هاشمی شماره ۱۶- طبقه اول

آگهی های کوچک

ریش تراش برقی
رینگتون
Remington

تضمین ۵ ساله - تعهدلوازم یدکی
لاوزارنو اتوال
جزئی وکلی
آ- ۲۲۲۶۰ ۱-۵

آقای علی اکبر زنجانی
غیبت شماباعث ناراحتی ماشده است وبچه ها نگران میباشند ازسلامتی خودتان مارامطلع فرمائید .
بانو زنجانی
آ-۱۶۹۲۳ ۱-۳

خریداری میشود
چند دستگاه ماشین های پلاسمیك سازی‌کوچك وبزرك‌از قبیل‌انژکسیون بودی نوز -بلوئینك -اکسترو در موجود ویا تحویل در عرض ۲۰روز با تضمین خریداریم .
واسطه ها ودارندگان خواهشمندامست به‌تلفن ۴۷۳۶۹ ازساعت ۷ عصره مراجعه فرمایند .
آ-۱۶۵۰۷ ۱-۳

ثبت شرکت‌ها و علائم
دفتر مشاوره قاضی
برای تنظیم اساسنامه شرکتهای تجارتی و ثبت علائم بدفتر مشاوره مراجعه فرمائید - سفارش شهرستانها نیز انجام می شود . نشانی خیابان شاهرضا کوچه شاهرود تلفن ۴۷۷۰۶ تلگرافی ۹۱۱ پذیرائی از ساعت ۴ تا ۸ بعداز ظهر آ-۱۵۶۰۱ ۱-۲۶

صاحبان وسائط نقلیه موتوری توجه کنند
شرکت روکش جنرال
GENERAL
روکش تضمین شده
قدر لاستیکهای کهنه خودرا بدانید بانصف قیمت یك‌لاستیك نو ،روکش جنرال لاستیکهای کهنه شما را بصورت اولیه درآورده‌ومانند روز اول سالم وبدون عیب‌می‌نماید .
شرکت سهامی روکش جنرال خیابان تخت جمشید جنب‌فروشگاه‌تلویزیون دفتر کارخانه -نارمك جنب کارخانه برق تلفن ۹۱۳۸۸ -۹۱۳۸۷

آگهی ابلاغ اجرائیه
به آقای سید علیرضا شجاع‌الدین طباطبائی که بموجب دادنامه شماره ۱۲۸۶۵- ۳۸٫۳٫۳۰ شعبه اول اداره مال الاجاره تهران صادره بکلاسه ش-۵۷۲- محکوم شده ششدانك یکباب مغازه مورد اجاره پلاك شماره ۲۹۵۵ الی ۲۹۶۴ واقع دربخش ۵ تهران رابعلت عدم پرداخت اجاره بهاء تخلیه نموده تحویل بانومهین‌دخت زرین مرام بدهد ودادنامه صادره در شماره ۴۱۷۷- ۳۸٫۳٫۲۴ روز نامه رسمی‌کشور وروزنامه اطلاعات مورخه ۳۸٫۳٫۲۰ آگهی شده بدینوسیله طبق ماده ۱۲ آئین نامه اجرای مفاد اسناد رسمی ابلاغ واخطار میشود که ازتاریخ آخرین نشراین آگهی ظرف مدت ده روز مورد اجاره پلاك مزبوررا تخلیه نموده بااطلاع این اجرابه بانو مهین دخت زرین مرام (مالك) تحویل دهد والابا انقضای موعد مقرربدون اینکه آگهی دیگری منتشر شود برابر مقررات عمل‌تخلیه وتحویل وسیله این اجرا انجام خواهد گردید این آگهی درسه نوبت وبفاصله هرپنج روز یکمرتبه منتشر میشود .
رئیس اجرای اداره مال الاجاره هـ- گوشه

ماشین کمپرسی ودیزل کرایه میشود
برای حمل محصولات ومواد اولیه بچند دستگاه ماشین کمپرسی شهری وچند دستگاه دیزل نیازمندیم دارندگان بدفتر آجر سازی مهین اول خیابان فردوسی کاشی۳۳۹مراجعه نمایند .

احتیاجات زندگی

سماور نفتی علاءالدین

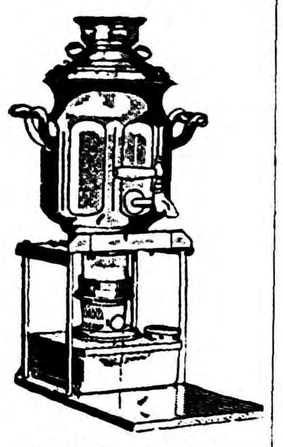

زمستان نزدیك است
سماورهای نفتی علاءالدین می‌بو شعله آبی دارای شش هزار درجه حرارت درساعت میتواند اطاق شما را بدون خرج اضافه درتمام‌زمستان گرم و چای شما را تامین نماید بنابراین هرکس یك سماور نفتی علاءالدین‌داشته‌باشد خودبخوددارای یك بخاری هم خواهد بود.
مرکز فروش: فروشگاه آلادین خیابان نادری تلفن ۴۳۰۰۷ وکلیه مغازه‌های‌معتبر

فرش
باشرایط‌نقدواقساط
شرکت جهان فرش
خیابان شاهرضا جنب سینما پوزیتف تلفن ۴۱۱۴۴

حراج کاموا
انواع کانوای زنجیره اعلاهرکلاف ۲۲ ریال تابیده ۲۰ ریال مازاردالان امین الملك تیمچه بهرام طبقه دوم
آ-۱۶۸۸۵ ۱-۳

ماشین ریش تراشی الکتریکی‌ریام ساخت سویس مرکز پخش شرکت بازرگانی حمید خیابان اکباتان ۲۲۷

برای مشاهده مدلهای مختلف و شنیدن صدای استروفونیك به **شرکت الکترون - شاه‌آباد-خیابان باغ‌سپهسالار** مراجعه فرمائید .

۱- شیاف بلاکو
۲- اوول سلفوژنول
۳- کری ژنول
۴- گراویدوکرم
آ-۲۱۷۰۲ ۱-۲۵

کشیك امشب پزشکان

آقایان دکتر غلامحسین علی‌آسا: انتهای خیابان خواجه نظام الملك حشمتیه ایستگاه یمنی کوچه دری- دکتر اسفندیار فرخانی : خیابان گرگان ایستگاه عظیم پور .
فرداشب
آقای دکتر حسن مافی : دوراهی یوسف آباد کوچه امیر شاهی مقابل سفارت اندونزی تلفن ۲۸۰۰۷۲ - دکتر احسان‌اله رخشانی : خیابان گرگان چهار راه عظیم پور .

اجاره داده میشود

چنددستگاه آپارتمان
چهار اطاقه کامل درشاهرضا اول ویلاشرکت یاسکونت‌اجاره‌داده میشود. به‌تلفن ۴۵۸۸۸ یادفتر املاك نادر اول ویلامراجعه شود .
آ-۱۶۷۲۳ ۱-۳

شش دستگاه آپارتمان مجموعا سرویسه اطاق باوسایل کامل‌مدرن باضافه تلفن وحیاط وسیع ومحل پارکینك برای‌ماشین های متعدد واقع درخیابان ویلا خیابان اراك اجاره‌داده میشود خواستاران به‌تلفن شماره ۴۱۹۳۹مراجعه فرمایند .
آ-۱۶۷۰۷ ۱-۳

یك‌ویلای کوچك‌دارای۵اطاق واقع در دروس باسرویس کامل برای اجاره به خانواده های خارجی بتلفن۸۲۱۱۷۷ مراجعه فرمایند .
آ-۱۶۸۹۳

فروش اتومبیل

۳۶ دستگاه فولکس واگن استیشن مدل ۵۴ و ۵۵ فرسوده به قیمت نازل کلا ویا یکایك نقد واقساط بفروش می رسد طالبین به خیابان فرح آباد مقابل مسلسل سازی توقفگاه اطلس مراجعه نمایند . آ-۱۶۶۲۱ ۱-۳

یکدستگاه فولکس واگن ۵۹ باتمام وسائل بعلت مسافرت بفروش میرسد طالبین به ناصرخسرو مقابل وزارت دارائی کوچه مسجدنور داروئی شریف مراجعه فرمایند
آ-۱۶۹۶۷ ۱-۲

یکدستگاه
موتور ژنراتور
۵۲۵ کیلووات آمریکائی
درتهران موجود داریم
نمایشگاه‌بزرك‌اتومبیل‌وتراکتور خیابان تهران‌نو
آ- ۲۲۲۱۴ (۱)

مژده به کشاورزان
به‌خریداران تراکتور و تریلی و لوازم آنهاکه از این نمایشگاه خریداری شود تا
ده هزار تومان
وام داده میشود
از موقعیت استفاده فرمائید
نمایشگاه بزرك
اتومبیل و تراکتور
خیابان‌تهران‌نو تلفن۳۷۰۰۴-۳۰۳۸۸۷
آ- ۲۲۲۱۶ (۱)

گم شده

درمسافرت به خراسان گذر نامه تحصیلی بشماره ۹۵۹ ر۵۷۸۸ بنام محمد حسن قاهری گم شده ازیابنده تقاضا میشود بمدرسه فیروز آبادی خیابان سیروس بیاورند ومژدگانی دریافت دارند .

آگهی مزایده

سازمان نقشه‌برداری ۹۱ قلم اشیاء فرسوده موجود در عمارت مرکزی خود در دوراه مهرآباد و شعبهٔ خیابان سزاوار را طبق صورتی که‌در دبیرخانه سازمان موجود است به مزایده‌واگذار مینماید طالبین می‌توانند با مراجعه بسازمان واطلاع از نوع جنس مورد مزایده وشرایط مزایده پیشنهادات خودرا تاآخروقت اداری‌روز۱۴ر۷ر۳۸ به دفتر سازمان تسلیم و رسیددریافت دارند .
سرپرست سازمان نقشه‌برداری -
آ-۲۱۲۹۸ ۱-۲ **مهندس بسیطی**

صاحب امتیاز و مدیر مسئول: عباس مسعودی
جای اداره خیابان خیام چاپخانه اطلاعات

راهنمای پزشکی اطلاعات

دکترهای متخصص‌دربیماری اعصاب
دکتر رحمانی
از دانشگاه لندن خیابان بهلوی بالاتر از چهارراه امیر اکرم تلفون ۴۵۱۱۴ پذیرائی صبح و عصر

دکترهای متخصص درامراض پوست
دکتر محققی
دانشیار دانشکده پزشکی
پذیرائی از ۴ تا۸ بعدازظهر نشانی دروازه دولت روبروی پمپ‌بنزین تلفن ۳۳۰۰۹

دکتر حسن محقق‌یزدی
متخصص بیماریهای پوست‌وآمیزش ازامریکارئیس بخش‌دانشکده پزشکی نشانی- خیابان پهلوی- چهارراه امیر اکرم پذیرائی عصر ها تلفن ۴۹۱۴۷

دکترهای متخصص‌درمجاری ادرار و تناسلی
دکتر محمدرضا مسند
رزیدنت سابق بیمارستانهای امریکا درمان قطعی بیماریهای مقاربتی دروازه دولت روبروی فیات

دکتر ا - پولوسا
متخصص بیماریهای مقاربتی مجاری ادرار ، تناسلی خیابان فردوسی شمال کوچه صادق تلفن ۴۶۵۸۹

پزشکان متخصص‌درجراحی پلاستیك
دکتر بحری
دانشیار دانشکده پزشکی
متخصص جراحی زیبائی و پلاستیك خیابان سعدی روبروی پمپ بنزین تلفن ۳۰۲۴۸۹

دکترهای متخصص‌درامراض زنان
دکتر مسعود امینی
معالج بیماریهای - داخلی - زنان و کودکان با بیست و دوسال سابقه طبابت - معالجه قطعی بیماری های روماتیسم - سیاتیك - چاقی مفرط درد اعصاب - فلج و سستی اعصاب بوسیله الکترو فیزیو تراپی باوسائل مدرن آلمانی اشعه ماوراء بنفش و مادون قرمز وماساژ های طبی - شاهرضا چهار راه کاخ تلفن ۴۴۷۱۴ تلفن ۴۴۷۱۴

پلی‌کلنیك
دکترمجاهدی -دکترصدیقی
رزیدنت سابق بیمارستان های‌امریکا بیماریهای داخلی - اطفال - مقاربتی ترك تریاك و سایر مواد مخدره - ترك الکل
مجهز بدستگاههای رادیوسکپی - اثروسل تراپی (بخورینی سیلین و غیره) دیاترمی
پذیرائی بعداز ظهر ها و ایام تعطیل و شبها تا صبح
خیابان شاه روبروی‌مسجد سجاد شماره تلفن ۴۹۵۲۶

دکترهای متخصص در بیماریهای قلب
دکتر مرتضی شریفی
متخصص بیماریهای قلب از دانشگاه پاریس با بیست سال سابقه طبابت وجدیدترین دستگاه های آزمایش و تشخیص بیماری های قلب نشانی - خیابان استخر حسن آباد - اول کوی خواجو پذیرائی عصرها - صبح باتعیین وقت قبلی تلفن ۴۹۷۴۸

دکترهای متخصص در بیماریهای جهاز هاضمه
دکتر رفیعی
از دانشگاه پاریس -معده -کبد- روده -پذیرائی ۴تا ۸ بعد از ظهر خیابان حافظ اول کوچه پاریس

دکتر عباس نیك نژاد
از دانشگاه‌پاریس -معده -روده- کبد -لوزالمعده -پذیرائی ۴-۸عصر - دروازه شمیران خیابان گرامی

آخرین متد درمان
سوزاك‌حادومزمن
وضعف قوای تناسلی دکتر جناب زاده دارای گواهینامه از دانشگاه طب فرانسه خیابان منوچهری‌مقابل دبیرستان ژاندارك تلفن۳۴۰۵۳

تقویم اطلاعات

پنجشنبه اول مهر ۱۳۳۸
پنجشنبه بیستم ربیع‌الاول ۱۳۷۹
پنجشنبه بیست‌وچهارم‌سپتامبر۱۹۵۹
اذان صبح :ساعت ۴ و ۲۱ دقیقه
طلوع آفتاب : ساعت ۵ و ۵۱دقیقه
غروب آفتاب : ساعت ۱۷ و ۵۵ دقیقه

عبور از پنج قاره

کرسی آزاد

بدینوسیله ازخوانندگان ستون کرسی‌آزاددعوت میشود تانظر خودرا درباره جامع‌ترین مقاله‌ایکه در مورد بحث «نسل‌جوان وسرنوشت آن» درج میشود کتبا باطلاع‌ما برسانند . زیرا درنظر داریم به انتخاب خوانندگان خود به‌نویسنده بهترین مقاله جایزه‌داده واز ایشان دعوت‌کنیم تا درشورای نویسندگان‌روزنامه اطلاعات توضیح بیشتری درمورد نظریات‌خود بدهند.

نوشته : رهبر آگاه دبیر دبیرستانهای شیراز

برای رستگاری نسل جوان

باید ازخانواده‌ها شروع کرد

اگر بخصوصیات روحی و اخلاقی نسل جوان کنونی توجه کنیم خواهیم دید که اکثریت قریب باتفاق آمادگی برای اداره امورکشور و اجتماع آتیه ندارند و نمیتوانند موجد و موسس یك جامعه دمکراتیك شوند . علت اصلی عقب افتادگی ما همان تربیت غلطی است که‌شالوده وپایه آن ابتدا در خانواده بدست مادران بی تجربه گذارده شده وسپس در مدرسه واجتماع بدست مربیان و جماعات ناآگاه سپرده میشود . باید گفت ما مادران تربیت یافته و واجد شرایط مادری و اولادپروری بسیار کم داریم . اطفالیکه بدست مادران بی سواد و بی تجربه تربیت میشوند اکثر دچار ناخوشیهای روحی چون ضعف اراده تنبلی نداشتن قوه ممیزه ، زبونی ـ کمروئی وشرم و حیای بیجا و یاس و نومیدی‌هستند و برای مبارزه با نبرد زندگی آمادگی ندارند .

در مدارس آنطوریکه باید و شاید بتربیت دختران یعنی مادران آتیه توجه کامل نمی‌نمایند و فن زندگی موفقیت آمیز به آنها آموخته نمیشود . پس‌درمقام‌اول‌بایداصلاح جامعه را از خانواده و سپس ازمدرسه شروع کرد . موثر ترین‌فرد خانواده مادران‌هستند که نخست باید با وسائل مقتضی در با سواد کردن آنها همت نمود و همچنین با تشکیل اجتماعات وایراد کنفرانسها و مخصوصا از طریق کتب و مطبوعات سینما ها و رادیو ودر این ایام تلویزیون وسایر وسائل تبلیغاتی‌موجود در ارائه طریق و تنویر افکار آنان بطریق موثر و بنحو مشروع و دنیا پسندی اقدام کرد .

واما در مدارس باید درس زندگی آموخته شود و نیز مقتضیات‌زندگی فردا که یقینا غیر از زمان ماست در نظر گرفته شود . بدبختانه‌جوانان ما پس از فراغت از تحصیل وقتی وارد اجتماع میشوند باید مدتی ازعمر خود را صرف آموختن حیات اجتماعی وراه و رسم زندگانی نمایند زیرا صدی پنجاه معلوماتی که در مدرسه آموخته اند در اجتماع بکار آنها نمیخورد . وظیفه فرهنك در قبال تربیت نسل جوان بسیار شدید و عظیم است . تنها با مدرسه باز کردن و برنامه عوض نمودن نسل جوان‌اصلاح نمیشود . اساسی ترین وظیفه فرهنك تصفیه اخلاق و مبارزه با افکار کهنه ایست که شالوده آن بر عوام فریبی و ریا گذارده شده است . هر محقق بینائی امروز انصاف میدهد که یك نهضت عظیم روحانی برای عالم بشریت لازم است تا نوع بشر را از این بدبختی و ضلالت برهاند و بسر منزل مقصود برساند . باید دانست علت العلل و منشاء همه‌مفاسد و عقب افتادگی ما بعقیده این جانب نبودن **یك معنویت صحیح و دنیاپسند در میان مردم است** . اگر ما یك معنویت صحیح داشتیم بهر کاری دست میزدیم و هر اقدامی میکردیم و قدم مثبتی در راه آبادی وپیشرفت مملکت بر میداشتیم یقینابه نتیجه مطلوب میرسیدیم و در پرتو آن‌تمام مشکلات خود بخود حل میشد .

اگر جوانان ما با ایمان وپای بند یك معنویت صحیح باشند هرگز در پی مشروب و قمار ـدزدی و خیانت رشوه‌خواری و سایر مفاسداخلاقی نمیروند . هدف یك جوان تنها نباید صد در صد مادیات و حصول بیك زندگانی حیوان و بظاهر مزّقه باشد بلکه هر جوانی باید حس کند که وجود او در این عالم برای ادای یك وظیفه مقدس و مهمی است که‌مافوق خوردن و خوابیدن ومشهیات نفسانی و ارضاء غرایز حیوانی است .

شکی نبوده و نیست که کتب و مجلاتی که مملو از صورقبیحه و حکایات عشقیه و مخالف عفت عمومی هستند و همچنین فیلمهای‌زهرآگین که صرفا برای خالی کردن جیب تماشا کنندگان‌تهیه میشود در روحیه جوانان تاثیر بسزا داشته و اسباب تحریك و انحراف آنها از راه‌صحیح میشود . باید در این کار کنترل شدید باشد وسائل سرگرمی‌جوانان بنحو مشروع و مطلوبی از راه‌تشکیل کلوپ ها و اجتماعات ورزشی فراهم گردد . باید باوسائل تبلیغاتی مجهز بدختران و پسران‌تفهیم کرد که تمام عادات واطوار اهالی مغرب زمین پسندیده نیست بلکه آنهانیز دارای سیئاتی هستند ما باید از خوبیهای آنها تقلید کنیم و ازبدیهاشان جدا احتراز جوئیم . آزاد منشی وبی‌بند و باری و فرار از تشکیل عائله وزندگی خانوادگی جامعه را بطرف نیستی سوق‌میدهد .

یکی از بزرگان میگوید «اگر قید و بند و مجازات ویا قیوداخلاقی و مذهبی در بین نباشد مخوفترین و بی رحمترین درندگان عالم انسان است» بنابر این اول باید معنی را درست کرد و بعد بموازات آن‌بتربیت شئون ظاهری پرداخت زیرا یکی بدون دیگری ناقص است .

مقاله آینده بقلم مهندس‌ناصرمعتمدی خواهد بود

کوچکترین آپارتمان دنیا

کوچکترین آپارتمانهای دنیـــا آپارتمانی است که‌اخیراداخل یکی از موشکهای آزمایشی‌ساخته شده است وقرار است دو نفر از فضا شناسان نیروی هوائی امریکابرای مدت یکماه در آن سکونت کنند، کلیه آپارتمان دراینجا مبالغه آمیز نیست زیرادر داخل‌این‌لوله موشك که‌بوسیله موسسه «هاینول» ساخته شده خانه کوچکی وجود دارد که به ساکنین موشك اجازه میدهد از تمام وسائل مدرن تمدن امروزه استفاده کنند. این آپارتمان دارای یك آشپزخانه از فولاد زنك نزن ، تاسیسات شیمیائی برای سلامتی ساکنان وبالاخره دارای شیر های آب سرد وگرم است .دکورسازان متخصص در داخل آن رنگهای‌آرامش بخش وتزئینات ساده و زیبائی‌بکار برده‌اند .خلاصه آپارتمان کامـــلا مدرن وراحتی است برای سفر های طولانی فضائی !....

«گوشه‌گیران التونا»

نمایشنامه جدید «ژان پل سارتر» دراین هفته بروی صحنه آمد

اطلاعات هنری

نمایشنامه جدیدی که «ژان پل سارتر» تحت عنوان «گوشه گیران آلتونا» نگاشته است . تقریبا پس از یکماه تمرین روز ۱۹ سپتامبر (شنبه این هفته) در تئاتر«رنسانس» پاریس بروی صحنه آمد . چه در مدت تمرین نمایش و چه در این روز ها که نمایش اثر آغاز شده است روز نامه های فرانسه مقالات مفصلی درباره این نمایشنامه نوشته اند ومی نویسند و صفحات خودرا به بحث در باره «سارتر» واثر جدید او اختصاص میدهند .

زیرا سال ها بود که اثر تازه‌ای از «ژان پل سارتر» منتشر نشده بودو این نویسنده‌ای که درسالهای بعداز جنك دوم‌با فلسفه اگزیستان‌ـ سیالیسم وبا رمانها و نمایشنامه های خود ادبیات دنیارا تحت نفوذ در آورده بود دراین اواخر تقریبا سکوت کرده بود و کار مهمی از او دیده نمی شد وبقول یکی از نویسندگان جوان فرانسوی «هرسال شایع می شد که جلد چهارم «راههای آزادی» انتشار خواهد یافت یا «سارتر» کتابی در باره «فلوبر» خواهد نوشت. اما مدتی گذشت و خبر ازاین کتاب ها نمی شد .»

البته دراین مدت «سارتر» بیکار ننشسته بود و پیوسته مشغول مطالعه وکار بود اما اثری که شهرتی برای او بیاورد نمی نوشت ، بلکه باصطلاح «برای دل خود می کرده» نمـونه این قبیل کار های‌او مقدمه چهارصد صفحه‌ای بود که بر آثار «ژان ژنه» نوشت . باوجود این سارتر رفته‌رفته فراموش می شد ودر یکی دوسال اخیر که «آلبر کامو» شهرت جهانگیر پیدا کرده و جایزه نوبل را برده بود اسمی از «ژان پل سارتر» در میان نبود .

از این‌رو نمایشنامه جدید سارتر که‌در حقیقت طلیعه بازگشت او بعالم هنر شمرده می شود . بشدت جلب توجه کرده است .

حادثه نمایشنامه «گوشه گیران آلتونا» در آلمان ۱۹۵۹ اتفاق می افتد ... «فرانتس» گوشه گیر اصلی جوانی است که پس‌از انجام هر کاری در راه نازی ها بدنبال شکست آلمان به خانه‌اش بر گشته است . در حالی که از نازی ها هم باندازه «دیگران» متنفر است و هر کاری که کرده‌بنام آلمان‌و برای آینده کشورش کرده است اما پس از بازگشت آلمان را خراب شده دیده **ومتوجه شده است که همه مردم آنچه را که لازم بوده انجام نداده‌اند . اگر هرکسی وظیفه خودش را انجام میداد وضع کشور چنان نبود . احساس می کند که دیگر قدرتی دراین سر زمین بوجود نخواهد آمد** . اگر پس از شکست ، آلمان جهش و ترقی‌تازه‌ای می کرد . بی شك زندگی او هم ممکن بود . اما آن وضع را نمی‌تواند به پذیرد . باید رد کند. بایدواقعیتی راکه در اطرافش هست طرد کند ناچار خودرا در اطاق بالای خانه‌اش زندانی می کند و جلوی پنجره های اطاق هم تیغه می کشد وآنهارا مسدود می سازد و بدین سان مدت پانزده سال (تا ۱۹۵۹) گوشه گیرو زندانی خویشتن باقی می ماند .

پدر پیرش که علاقه شدیدی باو دارد ودر عین حال دچار بیماری علاج نا پذیری است باتفاق خواهر زاده‌و برادر زن برادرش نیز در پائین‌زندانی سکونت خودشان هستند . این‌گوشه گیری . خود کشی «فرانتس» پایان می یابد زیرا بدنبال خود کشی او پدرش نیز می میرد و تنها برادربزرك وزنش که شوری در سر ندارند و بیشتر به فکر خودشان هستند به کناری می روند ودهم زندگی می کنند

این خانواده در عین حال خانواده بزرك و ثروتمندی است و کارخانه عظیمی را بارث برده است پدرخانواده صاحب کار خانه است اما رئیس آن نیست ، زیرا در دنیای جنك سرد جامعه نیز عوض شده است واین مرد که برای ریاست کارخانه تربیت شده بود نمی تواند اداره کارخانه را بدست بگیرد وبا این که هنوز هم صاحب کار خانه است ریاست کارخانه رااشخاص دیگری از دستش گرفته‌اند عده‌ای عقیده داشتند که بهتر بود «سارتر» حادثه نمایشنامه رابه فرانسه می کشاند و مثلا جنك الجزیره را که الان برای فرانسه مطرح است وخوب می تواند بااین نمایشنامه تطبیق کند وارد آن نماید اما وقتی که از نویسنده پرسیدند: «آیا اشکالات فنی مانع این کار بود؟» چنین جواب داد : «بلی ! اشکالاتی بود . اما نه اشکالات فنی! خودم خیلی دوست داشتم نمایشنامه‌ای که می نویسم مفهوم زنده وروشنی داشته باشد.»

اکنون باید منتظر بود تا مدتی از نمایش اثر نگذارد و منقدان تئاتر در باره آن نظر بدهند تا معلوم‌شود که آیا واقعا همانطور که بعضی ها عقیده دارند «گوشه گیران آلتونا» را قوی ترین نمایشنامه «سارتر» بایدشمرد یانه ؟

ژان پل‌سارتر

مدوزندگی

لباس چرمی

درنمایشگاه بین‌المللی لباسهای چرمی این لباس اسکی را که ملاحظه میکنیدجلب توجه فراوانی کرد . روی آن کتی از پوست‌بره میپوشند که هم گرم است وهم زیبا .

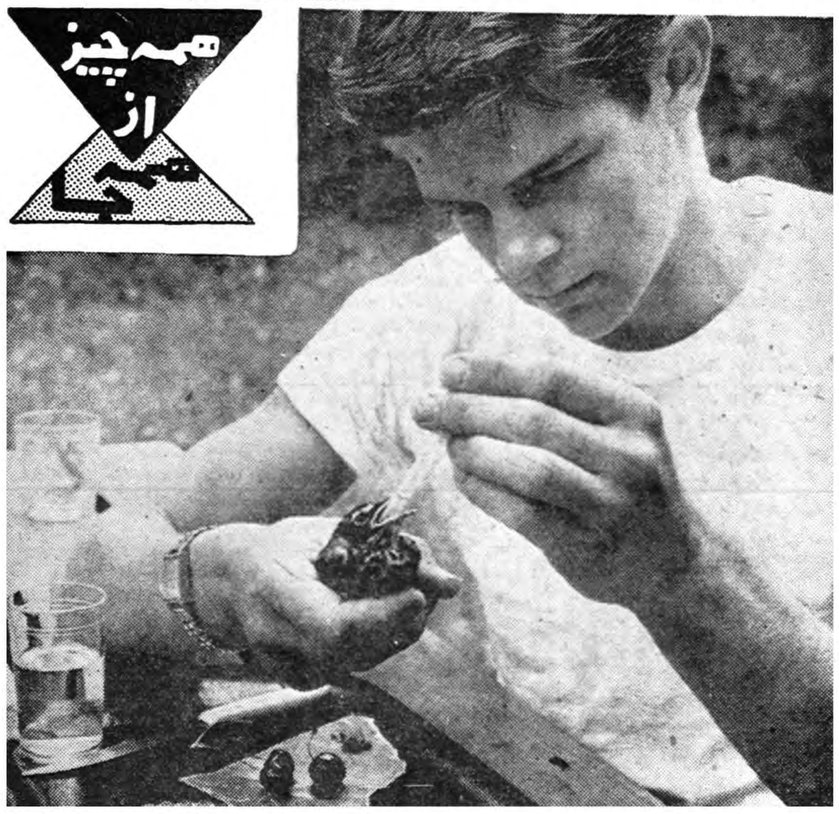

پرستاری ازپرندگان زخمی ومریض جزء کار روزانه این جوان است وبدینوسیله هم بحیوانات کمك کرده وهم درآمد خوبی بدست می‌آورد .

این جوان ۱۸ ساله

نجات دهنده پرندگان وحیوانات بیماراست

۶سال پیش در یکروز تعطیل بدیدن دوستم «جانی» که‌اونیز مانند من کبوتر نگاهمیداشت ، رفتم .وقتی بخانه آنها وارد شدم ،دیدم جانی جوجه کبوتری راجلوی روی خود گذاشته وباقیافه اندوهناك به‌آن نگاه میکند . جوجه کبوتر هنگام اولین پرواز بزمین خورده ویك بالش در رفته‌بود .پرنده بینوا درتمام عمراز پرواز محروم شده بود.

من آنروز ها تازه‌از خواندن کتابی درباره مراقبت‌ومواظبت‌پرندگان فارغ شده بودم و باینجهت میدانستم که‌در این موارد چه‌باید کرد . باینجهت جوجه‌را بخانه خودمان بردم . وبال را ازمحلی‌که دررفته بود، ببدن لرزان اوبستم وتمام اطراف آنرانوار پیچ کردم .جوجه باحالت افسرده مدت‌چند هفته باپانزده کبوتر دیگر من زندگی کرد، تا اینکه نوارها رابریدیم و بنظر می‌آمد که‌بال‌جا افتاده است. هفته‌ها من‌و جانی مراقب‌او بودیم و نمیدانستیم که‌آیا بیمارما شفایافته وپرواز خواهد کرد یانه .بالاخره در یکروز درخشان پائیز او ناگهان پـرواز کـرد . چندلحظه دنبال دانه می‌گشت و سپس ناگهان بهوا میپرید و پس از چند چرخ دوباره بزمین می‌نشست . پرنده زیبا بجای یك موجود عاجز ،به‌کبوتر نیرومند وسالمی تبدیل شد و من نیز در این میان برای خودیك سرگرمی‌و تفریح پیداکردم . سرگرمی من‌نجات‌پرندگان و حیوانات مجروح و بیمار است که‌از ۶سال پیش‌به‌آن اشتغال دارم.

بیمارستان پرندگان

بیمارستان من‌در حیاط‌پشت‌خانه ما قرار دارد واز روزی‌که جوجه کبوتر پروازکرد تاحال صدها پرنده و حیوان دیگر بدست من شفا یافتند ودوباره به‌آشیانهای خود و جنگلها بازگشته‌اند . همسایه هاو بچه‌ها حتی گاهی ازراههای دور ، جانورانی رابرای معالجه نزد من می‌آورند . این‌سرگرمی برای من درآمدهائی نیزدارد .زیرا بعضی از حیواناتی راکه تربیت‌میکنم بباغ‌وحش کودکان نیویورك میفروشم . تاحال رویهمرفته ۵۰۰ دلاربدست آورده‌ام واین پول‌برای من که‌اکنون ۱۸ سال دارم ودوران دبیرستان را بپایان رسانیده و در پائیز وارد دانشکده میشوم ،رقم خوبی‌است.

بیمارستان من معمولا اول‌بهار شروع بکار میکند وتاآخر پائیز بکار خود تقریبا خاتمه میدهد. بیماران در اوایل زمستان اغلب شفا یافته‌اند وازخانه مامیروند .وقتی‌که درمعالجه بیماران خود دچاراشکالی میشوم فورا به‌کتابخانه مراجعه میکنم ودرباره عادات وغذاو بیماریهای جانور موردنظر مطالعه میکنم.

اکنون بیمارستان من در میان همسایه وشهر ماو اطرافیان مشهور شده و اغلب جانوران وپرندگانی راکه من‌تربیت میکنم ،در برنامه تلویزیون کودکان نشان میدهند .من امیدوارم که دانشکده کشاورزی و جنگلبانی راتمام کنم و زندگی خود را در جنگلها ودامان طبیعت بگذرانم.

شرکت سهامی راه موتور

برای فروش ماشین آلات زیر درشهرستانهائی که نماینده ندارد نماینده واجد صلاحیت می پذیرد:

تراکتور دیزل آیشر

«۲۰ - ۲۶ - ۴۶ - ۷۰ اسب»

ساخت کارخانجات آیشر آلمان

باکلیه لوازم کشاورزی گاوآهن دیسک وغیره

تریلرهای کمپرسی

۲ الی ۵ تن ساخت آلمان

موتور دیزل آرمسترانگ سیدلی

ساخت انگلستان

موتورپمپ های دیزل

۲ الی ۶ اینچ بافشار توی

ساخت کارخانجات ورکمن رید انگلستان

مخزن موتور دیزل آرمسترانگ سیدلی

موتور ژنراتور دیزل

۱½ - ۳½ - ۶ - ۱۲ - ۱۸ کیلووات

ساخت کارخانجات ورکمن رید انگلستان

مخزن موتور دیزل آرمسترانگ سیدلی

برای بازدید به تعمیرگاه ونمایشگاه شرکت درخیابان شوش مراجعه فرمائید

نماینده انحصاری:

شرکت سهامی راه موتور تهران خیابان سعدی ۵۵۸ تلفن ۳۹۲۳۵

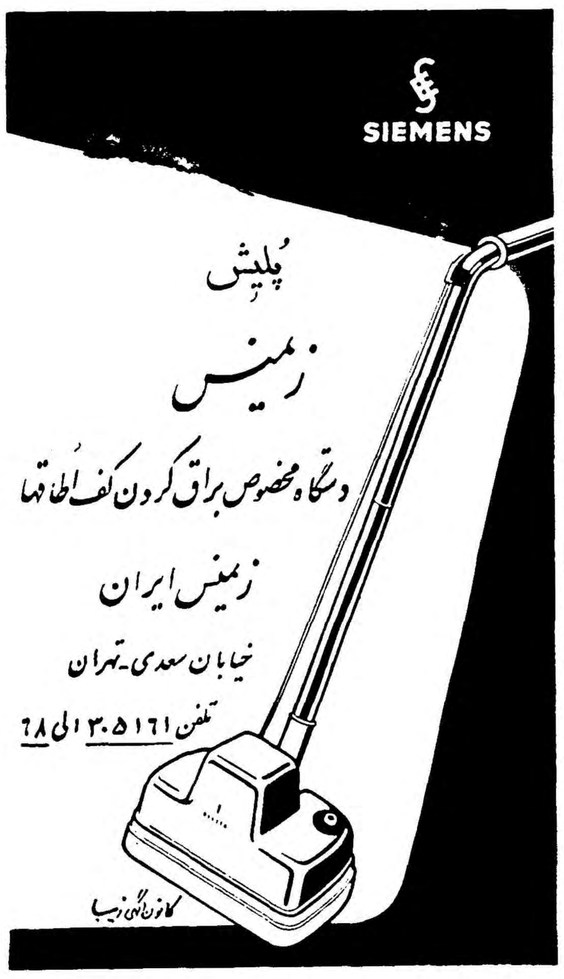

نمایندگی زیمنس دراصفهان ـ نورسته (برادران نبوی نژاد چهارباغ اول فتحیه آ ـ ۲۲۱۴۲

اطلاعات اقتصادی

موضوع قرارداد تجارتی با ژاپون

چنانکه خوانندگان دراخبار اقتصادی ملاحظه کردنداشکالاتی درمبادلات بازرگانی ایران وژاپون بوجود آمده‌است بدین ترتیب که‌ژاپونیها اجناس بیشتری بما میفروشند واجناس کمتری ازما میخرند .
اصولا آنچه ماازآنها خریداری می‌کنم‌ماشین الات واجناسی تمام شده‌است وآنچه به‌آنها میفروشیم موادخام میباشد .
ژاپون جزو کشورهای صنعتی بزرگ مشرق زمین است که‌صنایع آن ازنظرکفایت وتولید بامغرب زمین رقابت می‌نماید علاوه براین کشور مزبور بعلت قناعت وفعالیت وکاردانی کارگران خود واستفاده از فنون صنعتی نوین اجناسش رامیتواند دربازارهای بین‌المللی به بهای نازلتری عرضه کند. ولی این‌کشور مواد خام‌کافی ندارد و مجبور است مواد خام خودرا ازکشورهای دیگروارد نماید .
دراینکه ژاپون بمواد خام احتیاج دارد تردیدی نیست ولی‌باید خاطر نشان کرد که بازارهای بین‌المللی ونرخ‌ونوع اجناسی که‌درآنها عرضه میشود ازاختیار ماخارج است و نه‌دولت ونه‌مردم نمیتوانند در آن نفوذی اعمال کنند .هرکشوری طبعا مواد واجناسی که‌بدان‌احتیاج دارد ازجاهائی خریداری میکند که‌بصرفه مقرون باشد ودربازارهای بین‌المللی ازاجناس‌مشابه ارزانتر باشد منتهی قراردادهای‌بازرگانی بعلت تضمینی‌که درمبادله اجناس بین‌دوکشور بوجود می‌آورد میتواند اعمال نفوذی درنرخ‌بازارهای‌بین‌المللی بکندولی‌این نفوذ کاملامحدود است ولوبا تعرفه‌های‌گمرکی توام باشد .
اگرنرخ‌اجناسی که‌مابژاپون میفروشیم بالاتراز نرخ بین‌المللی باشد ژاپون طبعا متوجه بازارهای دیگر میشود واگر ما تشخیص‌دهیم که‌اجناسی که‌ژاپون بمامیفروشد درجای دیگر میتوانیم ارزانتر تهیه کنیم ما متوجه بازارهای دیگر میشویم . دراینصورت قراردادهای بازرگانی جنبه عملی نامحدودی ندارد وثبات ودوام‌آن‌بسته به‌وضع قیمتها دربازارهای‌بین‌المللی است .
ژاپون فعلااجناسش ازاغلب کشورهای دنیا ارزانتر استوما بصرف اینکه آنهاازما کمتر مواد خام خریداری میکنند نمیتوانیم بگوئیم‌که ماازشما جنس نمی‌خریم زیراچنین عملی بزیان خود ماتمام میشودو باید برویم اجناس مشابه را ازکشورهای دیگربهای گرانتری خریداری کنیم وازاین عمل سودی عاید مانمیشود وارد کننده و مصرف کننده رامیرنجاند .
حالابینیم این عمل مادروضع تجارت ژاپون‌چه‌تاثیری داردآنها میتوانند در صورتیکه موادخام ماگران‌باشد ازممالک دیگر موادخام تهیه کنندولی جاید سوال کرد که‌آیا بآنها میتوانند اجناس خودرا بفروشند ؟درست‌است که‌بازار ایران بازار بزرگی نیست‌ولی درعین حال طبق‌آمارهای گمرکی درشش ماهه اول سال ۱۹۵۹ ژاپون در حدود ۹٫۸۰۰٫۰۰۰ لیره‌جنس بایران فروخته است که قیمت قابل ملاحظه‌ای ازآن ماشین‌آلات بوده‌است دراینصورت ژاپون که‌سخت دنبال بازارهای تازه‌ای جهت اجناس خود می‌باشد برای آنکه‌بازار خودرا درایران ازدست ندهد باید گذشتهائی درمورد خریدموادخام ما بکند .
ولی درعین حال موضوع صادرات ما وبحرانی‌که دراین اواخر درامر فروش اجناس خود بسایرکشورها باآن مواجه شده‌ایم این درس رابما میدهد که‌تاهنگامیکه ما سیاست ثابت وصحیحی‌درامر صادرات وواردات نداشته‌باشیم وازتورم جلوگیری نکنیم وتازمانیکه کیفیت وکمیت تولید موادخام صادراتی ماازممالک دیگرعقب‌تر وقیمت آن‌گرانتر باشد وازنظر فنی برقبای خود نرسیم بصرف‌بستن‌قراردادهای تجارتی نتیجه مثبتی عاید ما نخواهد شد .

دکترمصطفی‌علم

آگهی تجدید مناقصه خرید آهن‌گرد

شرکت‌سهامی کارخانجات قند ایران ۱۸ قلم آهن گرد مورد نیاز واحد های تابعه‌را از طریق مناقصه خریداری می نماید .
شرائط ومشخصات مربوط در قسمت بازرگانی شرکت واقع در خیابان شاهرضا امقابل خیابان فرصت موجود بوده و پشنهادات واصله تا روز ۱۷٫۷٫۳۸ پذیرفته میشود ودرساعت ده صبح روز بعدرسیدگی خواهد شد . شرکت در مناقصه بمنزله قبولی کلیه شرایط‌مناقصه است
آ ـ ۲۲۰۸۴ ۱ـ۲

مذاکره برای گرفتن اعتبارات ساختمانی

مدیرعامل بانک‌رهنی گزارشی از مذاکرات خود بامؤسسات اعتباردهنده‌خارجی همچنین نتیجه بازدیدهای خود بشورایعالی مسکن تسلیم میکند

امروز خبرنگار ما اطلاع یافت‌آقای مهندس صادق مدیر عامل بانک رهنی که اخیرا از سفر اروپا برگشته در سفر خود بسیاری از محلات جدیدی را که در کشور های‌اروپائی بوجود آمده است . یعنی‌از نتایج عملی طرح های تهیه مسکن بازدید کرده و گزارشی نیز از این بازدید تهیه نموده است .
گفته میشود که وی در این سفر درمورد کسب اعتبارات ساختمانی برای اجرای طرح های شورای عالی مسکن با اعتبار دهندگان خارجی مذاکره کرده است .
بهر صورت وی گزارشی از عملیات خودرا تسلیم شورای عالی مسکن خواهد کرد .

بازار...

تره بار

بهای‌گوجه فرنگی لوبیاوچغندر فرنگی ترقی‌کرد

امروز زمینه تره بار در میدان‌زیاد بود و قیمت گوجه فرنگی ـلوبیا ـ چغندر فرنگی ترقی داشت ولی‌مظنه سایر اقلام تره بار وضع عادی‌د اشت بهای تره بار د رمیدان عمده فروشی بشرح زیر است .
خیار دماوند دانه ای) ۷۰ تا ۸۰ دینار خیار متفرقه ٤٠ تا ٥٠ دینار کدو ۲٥ر۱ ریال باذنجان ورامین٥٠ تا ٦٠ دینار بغدادی ۲٥ ر۱ تا ٥٠ر۱ ریال قلمی ٤٠ تا ٦٠ ریال گوجه فرنگی کیلوئی ٥تا ٦ریال سیب‌قرمز کیلوئی ١٥ تا ٢٠ ریال لوبیای‌کرج ١٢ تا ١٤ ریال امریکائی ١٢ تا١٥ ریال هویج ٣تا ٥٠ر٤ ریال فلفل‌سبز ریز٦تا٧ ریال دلمه‌ای ٧تا ٨ریال‌سیب زمینی پشندی ٥٠ر٤ تا٦ریال‌اسلامبوی ٧ تا ٨ ریال بامیه ٨تا ١٢ ریال انار ٣تا٥ ریال کاهو ٥تا٧ ریال ذغال‌اخته ١٢تا ١٥ریال هندوانه ٥٠ر٣ تا٤ریال چغندر فرنگی ٤تا٥ ریال انگورصاحبی ١٢ تا١٥ ریال‌انگور سفید ٨تا١٠ریال عسکری ٥٠ر٢ تا ٣ریال هلو ١٥ تا ١٨ ریال انجیر ٨تا١٢ ریال لیموترش ٨ تا٩ ریال شلیل قرمز ١٢تا ١٤ریال گلابی ٣٠ تا ٤٠ ریال گلابی اصفهان ١٥تا٢٠ ریال خربزه ایوانکی ٣تا٤ ریال مشهدی ٥تا ٦ریال زرد ٤تا٦ ریال کلم ٥تا٦ریال به ٥تا٦ ریال‌تره فرنگی دسته‌ای ٦تا ٨ ریال پیاز ٣تا٤ ریال آلوزرد ١٨ تا ٢٠ ریال .

مصالح ساختمانی

معاملات مصالح ساختمانی رونق دارد در چند روز گذشته بعلت مصرف‌زیاد موزائیك و کاشی زمینه آن دربازار کم شد و قیمت کاشی انگلیسی‌نسبت بهفته‌گذشته ترقی کرد . زمینه آجر رضایت‌بخش است مظنه مصالح‌ساختمانی بشرح زیر میباشد .
آجر فشاری هزاری ٧٠٠ ریال بهمنی ١٦٠٠ ریال سفید قزاقی ١٥٠٠ ریال آهك خرواری ١٤٠ ریال وگچ ١٨٠ ریال آجرساده متر مربعی ٥٠ تا ٧٠ ریال الوان ٧٠ تا ١٠٠ ریال موزائیك ایرانی ٧٥ تا ١٠٠ ریال موزائیك الوان ١٠٠ تا ١٤٠ ریال آجر ابری ١٦٠ریال موزائیك مرمرنما ٢٥٠ تا ٣٠٠ریال لوله‌هاسیمانی بقطر ده‌سانتی ١٨ تا ٢٥ ریال ١٥ سانتی ٢٥ تا ٣٠ ریال ٢٠سانتی ٤٠ تا ٥٠ ریال ٣٠سانتی ٧٥ تا ٩٥ ریال ٤٠سانتی ١٣٥ تا ١٥٠ ریال کاشی لعابی ایرانی صد تا ٢٧٥ تا ٧٠٠ ریال کاشی‌انگلیسی دانه‌ای ٥٠ر١١ تا ١٢ریال الوان انگلیسی ١٤ ریال کاشی سیاه انگلیسی ١٧ ریال سیمان پرتلند تنی ٢٠٠٠ ریال سیمان سفید انگلیسی بشکه ٩٠٠٠ریال پاکتی ٨٤٠٠ ریال سیمان سفید پاکتی ژاپونی ٧٥٠ ریال .

زغال ارزان برای کارمندان وزارت کشاورزی

برای تامین زغال مورد نیازکارمندان وزارت کشاورزی وزیر کشاورزی دستور داد که زغال های تهیه شده بوسیله کوره های فلزی در مراکز لاجیم . شهسوار. زیرآب . ولینه گرگان و سیاه بیل طوالش به‌قیمت ارزان بوسیله شرکت تعاونی مصرف کارمندان وزارت کشاورزی بکارمندان فروخته شود .

۸۳۸ وام صنعتی

تاپایان نیمه اول‌شهریور ۸۳۸فقره وامهای‌کوچك‌صنعتی بمبلغ ٥٥٥ر١٠٨ر٢٧٥ ریال در تهران و شهرستانها از طرف وزارت صنایع ومعادن ببانك ملی‌ایران توصیه واجازه پرداخت آن بمتقاضیان صادرگردیده است .

ساختمان خانه‌های پیش‌ساخته درایران

درفرح‌آباد آپارتمانهای بزرك پنج طبقه ساخته میشود

آقای مهندس صادق مدیر عامل بانك رهنی که اخیرا از یك مسافرت دو ماهه باروپا بازگشته است به خبر نگار ما اظهارداشت من در این سفر از کشور های اطریش ـسوئدـ فرانسهـ ایتالیا و دانمارك بازدید کردم .
برحسب ماموریتی که باین جانب محول گردیده بود در تمام اینکشور ها ازساختمانهای جدید و کوی های کارگری بازدید بعمل آورده و مخصو صا در دانمارك از یك‌ساختمان بزرك «پرفابریك» یا پیش ساخته که جدیدا ساخته شده قبلا نیز مورد بازدید اعلیحضرت همایون شاهنشاه قرار گرفته بود بازدید بعمل آوردم.
این خانه ها قبلا بصورت قطعات کوچك در کارخانه ساخته شده وبا سوار کردن آنها بهم آپارتمان های بزرگی بوجود می آید ، بدیهی است که برای ساختن چنان بنائی درایران میبایستی کارخانه‌سازنده قطعات ساختمان را بایران وارد کرد .طی پنج روز اقامت خود در دانمارك با اولیاء کمپانی سازنده کارخانه خانه سازی مذاکراتی بعمل آمد که گزارش آن به پیشگاه مبارك‌شاهانه تقدیم خواهد شد .
آقای مهندس صادق بعد در مورد کوی جدیدی که قرار است بانك رهنی در فرح آباد بوجود آوردگفت ساختمان این کوی نیز بزودی آغاز خواهد شد و عماراتی که در این کوی ساخته خواهد شد حد اکثر پنج طبقه است چون فعلا بنا های‌ما فاقد آسانسور خواهد بود.

آگهی مناقصه خرید آهن‌های مختلف

شرکت سهامی کارخانجات قند ایران ١١قلم آهنهای مختلف مورد نیاز کارخانه قند فسارا از طریق مناقصه خریداری می‌نماید.
شرایط ومشخصات مربوطه در قسمت بازرگانی شرکت واقع در خیابان شاهرضا مقابل خیابان فرصت موجود بوده وپیشنهادات واصله تاروز ١٣ر٧ر٣٨ پذیرفته میشود ودرساعت ده صبح روز بعد رسیدگی خواهد شد .شرکت در مناقصه بمنزله قبولی کلیه‌شرایط مناقصه‌است
آ ـ ٢٢٠٨٨ ١ـ٢

کشورهای صادرکننده مواد خام یك اتحادیه تشکیل می دهند

لندن ـ یونایتدپرس ـ محمد شعیب وزیر دارائی پاکستان هنگام ورود به لندن در فرودگاه به روزنامه نگاران اظهار داشت برای تشکیل کامنولث کوچکی از ملتها که هدف آن بالا بردن قیمت‌مواد اولیه و خام باشد فعالیت خواهد کرد .
وی اضافه کرد زمان آن رسیده که کشور های‌تولید کننده مواد خام بیکدیگرنزدیك شوند و این نزدیکی موجب قدرت بیشتر آنها خواهد شد .

مزایده و مناقصه

● سازمان برنامه اجرای‌عملیات تاسیس وتکمیل برق شهرستان اهر وگرمی تا ٢٤ر٧ر١٣٣٨
● سازمان برنامه اسفالت‌خیابان های شهرستان کاشمر وتایباد تا ١٤ر٧ر١٣٣٨

ایستگاه آزمایشات جنگل

یك ایستگاه بزرك آزمایشات‌جنگل برای کار های آزمایشی جنگل به مساحت صد هکتار بین مشهد و قوچان در محلی بنام شفیع تاسیس خواهد شد .تاکنون ٦٦ هکتار از اراضی این جنگل شیار شده آماده کار است.

سه شرکت سرمایه خودرا افزایش دادند

برای راه سازی وپل‌سازی‌و کارهای ساختمانی‌یك شرکت تشکیل شد

شرکت

برای‌فعالیت دررشته ساختمانی راه‌سازی پل سازی‌وکارهای مجاز فنی شرکتی بنام شرکت ساختمانی عیوق‌با مسئولیت محدود تشکیل شد سرمایه این شرکت مبلغ ٥ میلیون‌ریال بمدت نامحدود است مدیریت شرکت بعهده آقایان حسین عقیلی پوروکمال‌قریشی ومهندس علیقلی‌مقدم‌می‌باشد .چهار شرکت هم سرمایه‌های خودرا بشرح زیرافزایش دادند شرکت ساختمانی ماسه بامسئولیت محدود سرمایه‌خود راازمبلغ ده‌میلیون ریال به‌چهارده میلیون ریال افزایش داد سرمایه شرکت کوه رنك بامسئولیت محدود ازمبلغ دومیلیون ریال به‌بیست‌میلیون ریال افزایش یافت سرمایه شرکت بنیاد بامسئولیت محدود نیز ازمبلغ ده‌میلیون وپانصد هزار ریال به١٦ میلیون وپانصد هزار ریال افزایش یافت سرمایه تعهدی شرکت سهامی نیسان که پنج‌میلیون‌ریال بود کلا پرداخت گردید .

چهار وام بزرك کشاورزی

برای مصرف درآذربایجان واصفهان وفارس بتصویب رسید

امروز بانك کشاورزی ایران صورتی ازچهار وام بزرك کشاورزی راکه‌در جلسه ٢٨ر٦ر٣٨ کمیسیون فنی‌بانك بتصویب رسیده است‌انتشار داد این چهاروام عبارتست از
١ـ ٠٠٠ر١٠٠ر١ ریال دردوقسط‌بمدت شش سال برای احداث‌سدونهرو ساختمان پل وباغ درقریه قمیشان آغل ازمحال مرند .
٢ـ ٠٠٠ر٥٠ر١ ریال دردو قسط و بمدت ٦ سال برای عملیات قنائی‌در قنات دهکده ده‌نو بوسیله شعبه اصفهان .
٣ـ ٠٠٠ر١٣٥ریال دردوقسط بمدت شش سال برای عملیات قنائی ساختمان آغل درقریه شوریه واقع در نیریز فارس بوسیله شعبه‌فسا.
٤ـ ٠٠٠ر١٠٠ر١ ریال دردو قسط و بمدت ٦سال احداث باغ انگور وباغ میوه وحفر چاه وخرید موتور برای قراء چیفر آلوداپیروانلو بوسیله شعبه رضائیه .
جمع کل این‌اعتبارات بالغ بر ٠٠٠ر٦٠٠ر٤ ریال‌است .

مجمع‌عمومی (شرکت سهامی اتوبوسرانی همگانی شهرستان کرج و توابع)

برحسب‌آگهی‌مورخه١٧ر٦ر٣٨ درساعت ده‌صبح روزپنجشنبه٢٥ر٦ر٣٨ دردفترشرکت تشکیل وپس‌از تبادل‌نظر ومذاکرات‌کافی نسبت بابقاء یاانحلال‌شرکت‌بااکثریت‌آراء مقررشدکه شرکت‌کماکان‌بقوت‌خودباقی وبفعالیت‌خود ادامه‌دهد. رئیس هیئت‌مدیره‌شرکت ـ بهادرانی

ساعات کار

بانك تجارتی ایران و هلند

ازروز شنبه سوم مهرماه تااطلاع ثانوی

همه روزه بغیرازایام تعطیل

ازساعت هشت‌وربع صبح تایك بعدازظهر میباشد

بعدازظهرها باجه‌های دریافت ازساعت چهار تاشش دایراست

آ ـ ٢٣١٤٤

پایه وچراغهای روشنائی وفواره های میادین زیبا

ازابتکارات شرکت ماشین سازی ایران است

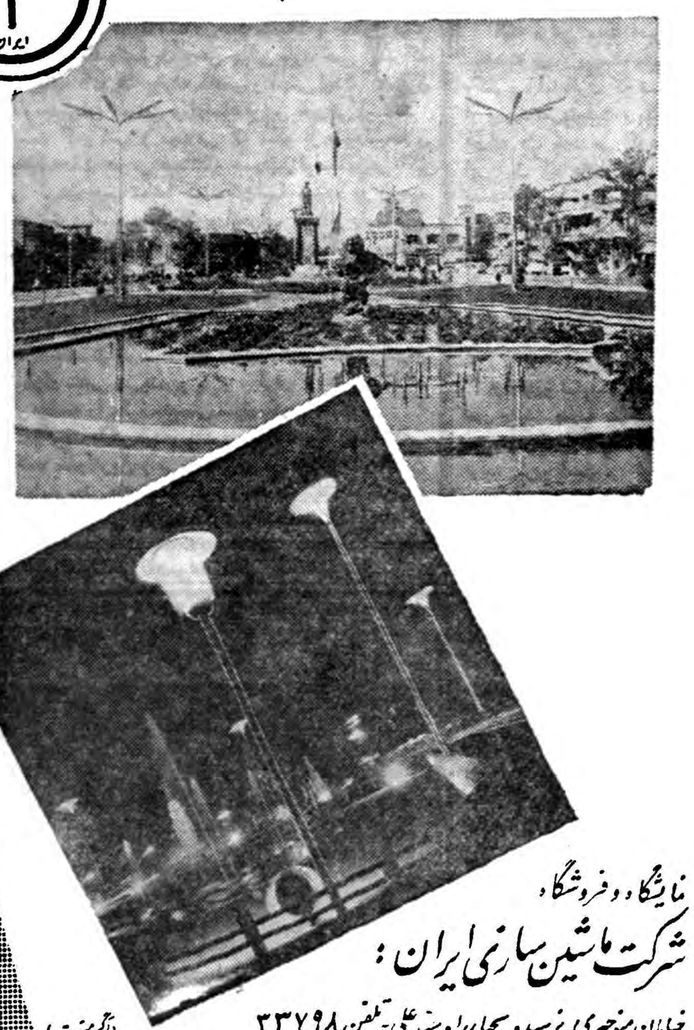

نمایشگاه وفروشگاه

شرکت ماشین سازی ایران :

خیابان منوچهری نرسیده بچهارراه سپه علی ـ تلفن ٣٣٧٩٨

کارخانه { تهران نو ـ جنب پمپ بنزین ـ تلفن ٣٥٤٢٧
تهران پارس ـ تلفنهای ٩١١٤٤١ ٩١١٤٤٢ }

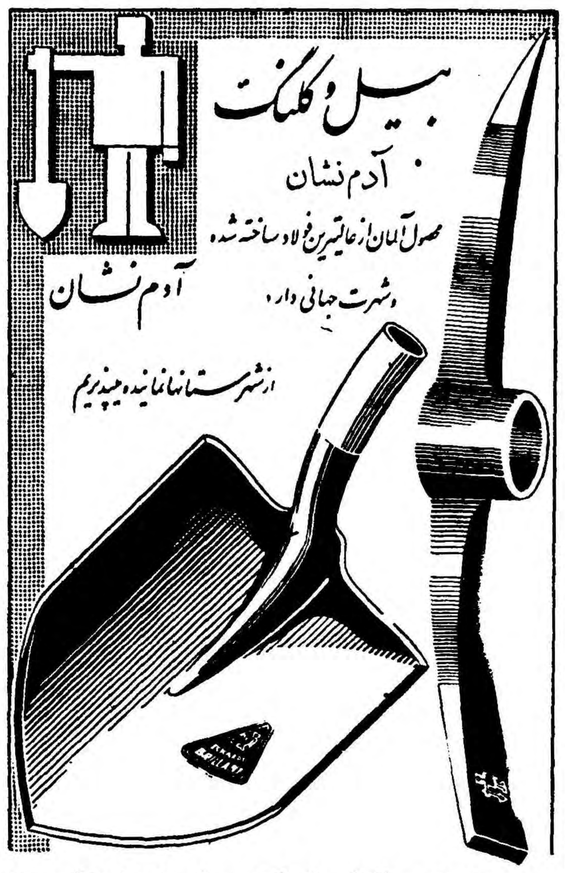

جهت خرید وسفارش بشرکت سهامی ایران متال سرای سینا جنب بانك ملی بازار تلفن ٣١٤١٩ ـ ٣٤٧٣٠ مراجعه نمائید

آ ـ ٢٢١٧٠

TOVIS

«تویز» مشهور ودرعین‌حال موردپسند مردم دنیاست

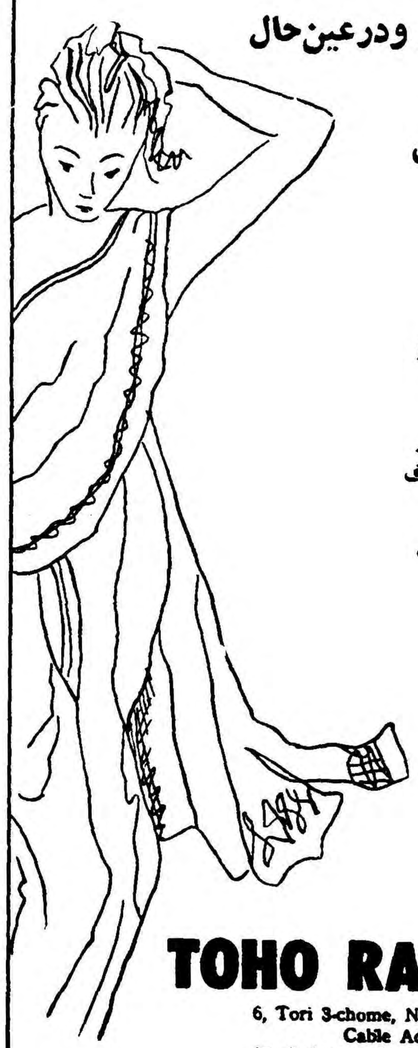

پارچه رایون بافته شده ـ موادخام رایون و نخ

نخ : تاب‌دار تیره ـ رنك خورده پیش‌از بافت و صاف روشن

نخ : بطرز رشته‌های پنبه‌ای ـ پشمی ـ رشته‌ای ساده وتابیده پیچ‌پیچ‌شفاف

پارچه‌های : گاباردین ، سرژ ، لباس‌مخصوص رقص ، پارچه پیراهنی

TOVIS LIONS — TOVIS — TOHO RAYON CO. LTD.

TOHO RAYON CO., LTD.

6, Tori 3-chome, Nihonbashi, Chuo-ku, Tokyo, Japan
Cable Address: HORAY TOKYO
17, 5-chome, Fushimi-cho, Higashi-ku, Osaka, Japan
Cable Address: TOVISRAY OSAKA

B901

آ ـ ٢٢١٩٢

خانوادهٔ آقاخان

نکاتی از پرنس صدرالدین فرزندآقاخان که درتهران است

رپرتاژ امروز ما

★ پرنس‌صدرالدین چهل روز پس‌از مرك پدرش با یك خیاط انگلیسی ازدواج‌کرد
★ صدرالدین بخبرنگارماگفت من ایرانی هستم وبایران علاقمندم
★ کریم آقاخان مسئولیت مهمی را عهده‌دار شده‌است

صبح روز سه شنبه گذشته پرنس صدرالدین آقاخان ، فرزند مرحوم آقاخان محلاتی ، رهبرفرقه اسمعیلیه و عموی پرنس‌کریم ، آقاخان رهبرفعلی فرقه اسمعیلیه وارد تهران‌شد خبرنگارمخصوص‌ما بهمین‌مناسبت مصاحبه‌ای باپرنس‌صدرالدین کرده که ضمن رپرتاژی از زندگی خانواده آقاخان محلاتی در زیر به‌نظر میرسد.

آقاخان محلاتی ، رهبر متوفای فرقه اسمعیلیه

دو سال پیش بود که آقاخان محلاتی رهبر فرقه اسمعیلیه براثر حمله قلبی در ویلای خود واقع در حومه «ژنو»در سن ۷۹ سالگی بدرود حیات گفت.

خانواده آقاخان

مرحوم آقاخان محلاتی در زمان حیات خود چهار زن گرفت که، دوزن اول وی بدرود حیات گفته‌اند، (پرنس علی خان از زن دوم آقا خان میباشد) وزن سوم آقاخان (مادر پرنس صدرالدین) وزن چهارموی بیگم آقاخان درقید حیات میباشند .

از افراد خانواده آقاخان فعلا پرنس علی خان و پرنس صدرالدین فرزندان وی و پرنس کریم خان (آقاخان فعلی) ومحمد ابن پسران پرنس علی خان قابل ذکر هستند.

پرنس علیخان

پرنس علیخان که فرزند ارشد مرحوم آقاخان شمرده میشود در سال ۱۹۱۳ بدنیا آمده است وبیشتر عمر خود را در اروپا گذرانیده‌است. وی قبل‌ازآنکه با ریتاهیورث‌هنرپیشه معروف ازدواج کند . با زنی بنام « لیدی جون» ازدواج کرده بودکه اصلا انگلیسی است و از اوصاحب فرزندی شد که او را کریم نام نهادند ، پس از ازدواج علیخان با ریتاهیورث « لیدی جون » از او طلاق گرفت . علیخان از ازدواج‌دوم آقاخان مرحوم بدنیا آمده است‌ولی اگرچه فرزند ارشد آقاخان محلاتی شمرده میشد ، بنا بوصیت خود آقاخان کریم آقاخان پسر وی برهبری فرقه اسمعیلیه برگزیده شد.

پرنس صدرالدین

پرنس صدرالدین دومین پسر آقاخان و از زن سوم اوست .پرنس صدرالدین در هفدهم ژانویه۱۹۳۳ در پاریس بدنیا آمده ولی تحصیلات ابتدائی خود را در سویس گذرانیده است وپس از پایان تحصیلات‌ابتدائی جهت ادامه تحصیل بامریکارفت.

پرنس صدرالدین‌گفت : من ایرانی هستم ، زبان‌فارسی‌را هم خوب میخوانم و مینویسم ، ولی ... متاسفانه نمیتوانم حرف‌حرف‌بزنم

پرنس صدرالدین که هم اکنون در ایران بسر میبرد تحصیلات‌خود را در دانشگاه هاروارد امریکا که از مشهورترین و بهترین آموزشگاه های جهان است شروع کرد ،رشته تخصصی پرنس صدرالدین فلسفه ، علوم ممالك شرقی و اقتصاد در ممالك خاور میانه بود که آنرامعوق گذاشت .ودر آخرین سال تحصیل به « ژنو» محلیکه پدرش در آنجا بستری بود آمد و سپس شش‌هفته بعد از مرك پدرش در پاریس با یك دختر انگلیسی که چندی معلم خیاطی بود و پدرش در سیلان مزرعه چایکاری داشت بنام «نینا- دایر» ازدواج کرد. پرنس صدرالدین ۲۷ سال دارد و هم اکنون دردفتر اروپائی سازمان ملل متحد در«ژنو» کار میکند . خبرنگار ماکه باپرنس صدرالدین در تهران مصاحبه کرده است می‌نویسد که :

من از پسر آقاخان در پارك هتل ملاقات کردم ولی قبل از اینکه سئوالی مطرح شود گفت من‌ایرانی هستم و خیلی خوشحالم که از وطن خودم دیدن میکنم من فارسی را خوب میخوانم و خوب مینویسم ولی چون تمرین زیاد نداشته‌ام‌خیلی متاسفم که‌نمیتوانم آنرا خوب‌صحبت کنم .

«نینادایر» زن پرنس صدرالدین که چهل روز پس‌از مرك پدرش با وی عروسی کرد .

پرنس صدرالدین از جانب کمیسر عالی مهاجرین بعنوان نماینده به خاور اعزام شده است تا بوضع مهاجرین در آن نواحی رسیدگی نماید.

پرنس صدرالدین در مورد علت مسافرت خود بایران و خاور دور گفت مسافرت من بایران هیچ علت خاصی ندارد و من در ایران هیچ ماموریتی ندارم فقط چون‌خیلی مایل بودم که تهران را ببینم و با دوستانم تجدید دیدار بکنم‌خواستم چند روزی در تهران اقامت کنم مسافرت من به خاور دور هم فاقد جنبه سیاسی است بلکه فقط جنبه انسان دوستی دارد . من د راین مسافرت مطالعاتی پیرامون وضع مهاجرین در این منطقه انجام‌خواهم داد و بوضع آنها رسیدگی خواهم کرد.

پرنس صدرالدین در مورد حرکت خود ازایران گفت که من‌روزجمعه باید در کراچی باشم و بعد از آن برمه ، بانکوك ،مالایا ،جاکارتا، سنگاپور ،مانیل ، توکیو ،هونك کونك ، سایگون و کولومبو دیدن کرده و باروپا بازخواهم گشت.

پرنس صدرالدین درباره امکان مسافرت پرنس کریم خان رهبر فرقه اسمعیلیه بایران گفت اززمانی که‌برادرزاده‌ام این مسئولیت خطیر را بعهده گرفته ناچار است مسافرت زیاد بکند و این مسافرت ها برای رسیدگی‌بوضع‌پیروان فرقه‌اسمعیلیه می باشد طبعا بایران هم باید بیاید من تصور میکنم که ایشان برای دو ماه دیگر بایران بیایند.

پرنس کریم آقاخان

پرنس کریم آقاخان که بعد از مرك پدر بزرگش رهبر ۲۰ میلیون پیرو فرقه اسمعیلیه در سراسرجهان شده است ، پسر ارشد علیخان (فرزند ارشد آقاخان مرحوم) می باشد که در سال ۱۹۳۷ بدنیاآمده است . مادر پرنس کریم خان ،اولین زن علیخان بود که با ازدواج‌علیخان

بقیه درصفحه ۱۴

پرنس علیخان و پسرش پرنس‌کریم‌آقاخان پیشوای فعلی فرقه اسمعیلیه

حواشی اخبار و مقالات متنوع جرائد مهم جهان

شیخ‌نشینهای خلیج‌فارس

بزرگترین شیخ نشین سواحل خلیج فارس ۷۰ هزارنفر جمعیت‌دارد

اطلاعی ازمدارس ومؤسسات ایرانی دراین‌شیخ‌نشین‌ها

اخیرا بمناسبت سفر چندتن ازشیوخ خلیج فارس بایران نام شیخ نشین‌های فارس برسر زبانها افتاده است. واین حاوی اطلاعاتی درمورد این شیخ‌نشینها است.

درخلیج فارس رویهمرفته هفت شیخ نشین وجوددارد. شیخ‌نشینهای بزرك عبارتند از : کویت ، قطر ، مسقط وعمان وشیخ نشینهای کوچك عبارتند از: ابوظبی، شارجه،عجمان، دوبی، راس‌الخیمه، ام‌الکوین و فجیره درباره شیخ نشین کویت تاکنون مطالب زیادی نوشته شده و در مقاله زیر مانخست مطلب مختصری پیرامون شیخ‌نشینهای قطر و مسقط و عمان بنظر شما میرسانیم و سپس درباره شیخ - نشینهای کوچك مطالبی ذکر میکنیم .

شیخ نشین قطر

قطراز لحاظ وسعت‌ازکویت‌بزرگتر است واهمیت آن کمتر از کویت است وفقط در حدود ۲۵ هزار نفر جمعیت دارد . پیش‌از آنکه نفت در قطر پیدا شود، کسی نام آنرا نشنیده بود ولی از سال ۱۹۴۹ که اولین چاه نفت در آن بثمررسید، قطر اهمیت پیدا کرد و صاحب اسم ورسمی شد. حکمران قطر، نیزمانند کویت قراردادی بادولت انگلستان دراستخراج وفروش محصولات‌نفت دارد ونیز یکنفر نماینده سیاسی دولت انگلستان بعنوان ناظر دراین محل مستقر میباشد.

مسقط وعمان

مسقط وعمان ناحیه نسبتا وسیعی درنزدیکی‌تنگه هرمزمیباشد.درسال ۱۹۴۷ سلطان مسقط در ناحیه عمان بیکی از شعب شرکت نفت عراق امتیازی واگذار کرد،سلطان درانجام این کار باامام عمان (که برامور داخلی عمان نظارت داشت ولی پیرو سیاست سلطان مسقط بود) مشورت نکرد. طی چندسال بعد امام عمان روشی پیش گرفت که ازآن برمی‌آمد دولت مستقلی در عمان بوجود آورده است، از جمله این اقدامات انتشار تمبرهای پستی امام عمان را باید یاد آوری کرده درسال ۱۹۵۵ سلطان مسقط نیروهائی که از کمك و حمایت انگلستان برخوردار بود به عمان مرکزی گسیل داشت وطی عملیات آرام وبدون خونریزی از قبیله نشینان عمان بیعت گرفت وامام را نیز خلع کرد وباو اجازه دادکه از پایتختش «نیزوا» بدهکده کوهستانی خود برود ودر آنجاعزلت گزیند. ولی چندی قبل دوباره در این منطقه زدوخوردوجنك شروع شد.

ابوظبی

شیخ نشین ابوظبی بین دوبی و قطرواقع شده‌است واین‌شیخ‌نشین درحدود ۴۰ هزارنفر جمعیت‌دارد که از اعراب وایرانیان تشکیل یافته ، وعده معدودی از ساکنین آنهم ، مصری ولبنانی هستند ، «ابو ظبی» سرزمین خشك وبی‌آبی است وآب آشامیدنی مردم آن از چاههای پرگل و لای تامین می شود . حکمران ابوظبی ،شیخ شخبوط بن سلطان است ، که همین چند روز قبل در ایران بسر می برد ،این حکمران بر ابوظبی و«داس» که‌جزیره‌ای تابع‌آنست ، حکومت میکند .اخیرا بعلت کشف منابع نفت در ابو ظبی وضع این شیخ نشین تاحدی عوض شده است و با آغاز فعالت برای پیدا کردن نفت ،وضع اقتصادی مردم آن بهترشده است

نکته قابل ذکر اینست که چون آب آشامیدنی دراین منطقه وجود ندارد ، لذا آب شیرین از نواحی مجاور برای خانواده شیخ شخبوط آورده میشود .

شارجه

اوضاع فرهنگی و بهداشتی شیخ نشین شارجه ، تاحدی بهتر از سایر شیخ نشینها است ،در شارجه مدرسه ای وجود دارد که عده‌ای دانش آموز در آن به تحصیل مشغول هستند،شارجه درکنار دریا واقع شده است وشیخ صقر حکمران شارجه تنها حکمرانی است که بزبان انگلیسی آشناست و تحصیلات خودرا در اروپابپایان رسانیده است ، حاکم شارجه در قلعه بزرگی زندگی میکند ودر کنار آن‌ساختمان جدیدالتاسیس بنا کرده است که‌مقر حکمرانی اوست شارجه از نظر نظامی پایگاه نسبتا مهمی بشمار میرود ، دراین شیخ نشین یك فرودگاه بین‌المللی قرار دارد که‌از آن بتمام نقاط‌دنیا مسافرت می نمایند ،ونیزانگلیسی ها از این فرودگاه علیه شورشیان طالب ابن علی ، در شیخ نشین‌های مسقط و عمان استفاده میکنند ، منبع اصلی درآمد شارجه عوارض گمرکی آنست در شارجه دوبانك بزرك از شعبات بانکهای بزرك خارجی وجود دارد که‌یکی بانك بریتانیا» و دیگری «بانك خاور میانه » است رئیس این بانك یك نفر ایرانی بنام صالحی می باشد. دولت ایران در شارجه درتانگاهی دایر نموده است که یکنفر دکتر ومامای ایرانی در آن کار میکنند علت این امر اینست که نیمی از جمعیت شارجه ایرانی هستند .

عجمان

عجمان شبیه نواحی کبیر ایران است ولی از لحاظ وسعت کوچك است از بناهای مهم عجمان قصر شیخ است که دارای موتور مخصوص برق می‌باشد .

تنها منبع درآمد مردم این‌منطقه ماهیگیری است . ماهی هائی که در این محل صید میشود از نوع خاصی است که‌در آنجابه «حشینه و متو »معروف است ، طول این ماهی ها بیش‌از چند سانتی متر نمی‌باشد ، وبیشتر غذای مردم‌آن نواحی وحیوانات آنجارا تشکیل‌می دهد .بیش‌از نیمی از جمعیت این شیخ نشین را ایرانیانی تشکیل‌می دهند که‌برای جستجوی کار به کویت رفته‌واز آنجا براثرحوادثی باین ناحیه‌آمده‌وسکونت گزیده‌اند

دوبی

دوبی بزرگترین شیخ نشین سواحل خلیج فارس‌است ودرمیان دوشیخ نشین ابو ظبی و شارجه قرار دارد . تا صد سال پیش‌حاکم ابو ظبی بر دوبی هم تسلط داشت، ولی بعد ها دوبی از تحت تسلط این شیخ نشین بیرون آمد .سر زمین دوبی شامل سه‌بخش دوبی شندقه وجمیره می‌باشد که‌رویهم رفته ۷۰ هزار نفر جمعیت دارند . دوبی از نظر سیاسی مانند سایر شیخ نشین ها تحت‌الحمایه دولت انگلستان است

دوبی بندر آزاد است ودرآمد حکومتی از راه عوارض و حقوق گمرکی حاصل میشود وآب آشامیدنی مردم دوبی از چاه ها تامین میشود وکمی شورمزه است .

در دوبی چهار مدرسه وجود دارد که‌دوتای آن‌پسرانه ودوتای‌دیگرش دخترانه می باشد وبروی هم هزار نفر دانش آموز در این مدارس تحصیل میکنند

نکته‌ای که ذکر آن لازم است، اینست که درسال ۱۳۳۶باموافقت و کمك شیخ راشد ، حاکم دوبی مدرسه‌ای برای ایرانیان مقیم دوبی تاسیس شد که عده‌ای از آموزگاران ایرانی آنرا اداره می کنند .

راس‌الخیمه

شیخ نشین راس الخیمه که در نقشه پس‌از عجمان قرار دارد ، سرزمین کوچکی است که‌اهمیت زیادی از نظر ،اقتصادی ،جغرافیائی وتاریخی ندارد تنها راه اعاشه‌مردم این شیخ نشین صید ماهی ها است که مقداری از آن را به نواحی اطراف میفروشند جمعیت این شیخ نشین از چند هزار نفر تجاوز نمی کند .

ام‌الکوین و فجیره

ام‌الکوین بین عجمان و شارجه قرار گرفته است وسابقا یکی از مراکز قاچاق خلیج فارس بشمار میرفت این قسمت از نظر اجتماعی چندان ترقی و توسعه نیافته است جمعیت آن‌در حدود دوتا سه هزار نفر است فجیره نیز در حدود دو هزار جمعیت دارد ونزدیکی‌ام‌الکوین واقعشده است .

حوادث و وقایع

آمد ثواب کند کباب شد

آخر وقت دیروز قرار بازداشت مردی بنام عباسعلی فرزند حسین باتهام چاقوکشی و ایراد ضرب از طرف آقای شیرین بازپرس ناحیه ۵ دادسرا صاد رشد ونامبرده‌تحویل زندان گردید .

دیروز زنی بنام فاطمه در حالیکه خون از بازویش جاری بود بپاسگاه بخش ۲۳ مراجعه کرد واظهارداشت مستاجر من عباسعلی قصد داشت زنش را بکشد و من برای میانجی گری جلو رفتم و با چاقو مرا باین صورت در آورد بلافاصله ازطرف کلانتری عباسعلی را دستگیر وبا پرونده امر تحویل ناحیه ۵دادسرا گردید و فاطمه هم چون جای‌زخمش عمیق بودباداره پزشکی‌قانونی ارسال گردید فاطمه میگفت عباسعلی به اتفاق زن ودو فرزندش چندی‌قبل بمنزل ما آمده ودرخواست اطاقی کردند چون عباسعلی بچه‌داربود وجای دیگر باو اطاقی نمیدادندلم بحالشان سوخت ویکی‌از اطاقهای خالی را در اختیار آنها گذاشتم ومدتی این خانواده مستاجر من بودند ومن‌میدیدم که عباسعلی هفته ها بلکه ماهها زن‌وبچه خود را بی سرپرست وبدون خرجی می گذاشت ودنبال کارش میرفت هر چه‌اورا نصیحت میکردم که حالا که‌اطاقی گیر آورده‌ای اقلاخرجی زن وبچه‌ات رابده زیر بار نمیرفت وامروز نیز زن عباسعلی از وی خرجی میخواست که‌عباسعلی چاقو را برداشته وبطرف او حمله کرد ومن وبرادر زن عباسعلی جلو رفتیم که اورا از ان عمل بازداریم ولی چون عباسعلی قصد مضروب کردن زنش را داشتو زن وبرادر زنش را بگیر نیاورد چاقو رابازوی من فرو کرد

چون برای فاطمه‌چندروزی درمان تعیین شده بود و ضمنا جای زخم عمیق بود دستور بازداشت‌عباسعلی صادر شد و پرونده در ناحیه ۵ دادسرا تحت رسیدگیست .

بیست سال تلاش

امروز پیرمردی در حالی که با ریش انبوه خود بازی میکرد به دادگستری آمدواز مراجعین‌دادسرا سراغ اطاق دادستان را میگرفت وی باصدای بلند در کریدور دادگستری فریاد میکشید و می گفت مدت بیست سال است که بدنبال‌یك پرونده‌جزئی بدادگستری می آیم ولی‌در عرض این مدت تکلیف من با این پرونده کوچك روشن نشده است اگر امروز دادگستری بکار من خاتمه ندهد از دادگستری بیرون نخواهم رفت

پیرمرد بعداز گفتن این جملات برای رفع خستگی روی یکی از

نقد علی

نیمکت های‌دادسرانشست ودستمالی را که مقداری نان خشك در داخل آن بود روی زانوانش پهن کرد و مشغول خوردن شد ومردم نیز بصدای فریاد های وی دور اوجمع شده‌بودند پیرمرد بعدازاینکه چند لقمه‌ای خورد گفت من باتفاق‌پنج پسر وهمسر خود در کمردلواسان سکونت‌داریم در حدود سی سال پیش پدرم فوت کرد واز وی برای من حیاطی باقی ماندکه متاسفانه شرکتی بود یعنی چهار دانك از آن خانه مال من بود ودو دانك‌آن متعلق به ارباب بود مدت دهسال ما باکمال راحتی در این خانه زندگی میکردیم تااینکه روزی بفکرم افتاد که بابچه ها و زنم بزیارت مشهد برویم واین آرزوی من نیز تحقق یافت وخداوند پولی بمارسانید وبمشهد رفتیم مدتی‌در مشهد بودیم وقتی بعداز چند ماه بکمرد لواسان آمدیم متوجه‌شدم که‌ارباب تمام خانه‌را تصاحب کرده ودیگر اجازه نداد که‌من در آن منزل که‌از پدرم بارث رسیده بود سکونت کنم ناچار در منزل یکی از بستگانم فرود آمدیم و فکر میکردم بعدا خواهم توانست با ارباب کنار بیایم ودوباره بمنزل آبا واجدادی خود بروم ولی هرچه کوشش کردم کمتر موفق شدم تااینکه‌از روی ناچاری بدادگستری شکایت کردم و پرونده ای‌تشکیل شد واز آن تاریخ یعنی بیست‌سال پیش تاکنون هر روز دنبال‌پرونده خود بدادگستری می آیم واکثرا تا آخر وقت اداری در دادگستری هستم وحتی ناهار خودرا هم باخودم می آورم ولی‌در اینجا هم هر چه بیشتر کوشیدم نتیجه‌ای نداد و من نتوانستم حیاط خودرا از دست ارباب بیرون بیاورم .

پیرمرد که‌اسمش‌نقدعلی زرشکی فرزند علی نام داشت در حالیکه‌از یادآوری خاطرات گذشته و ستم گریهای ارباب خود متاثر شده‌بود افزود در عرض این بیست سال بقدری از کمردلواسان بدادگستری آمده‌ام که اکثر راننده ها و شاگرد راننده های خط کمرد لواسان مرا میشناسند و صبح اول وقت بااتومبیل خودمرا بدادگستری می آورند نقد علی بعد از گفتن این جملات در حالیکه دوباره فریاد میکشید بطرف اطاق دادستان براه افتاد .

عده‌ای از متخلفین ارز شناخته شدند

امروز کسب اطلاع شد که‌بازپرس شعبه ۲۳دادسرای تهران که به تخلفات ارز رسیدگی میکند از مسافرت باستانهای فارس وخوزستان مراجعت کرده و گزارش جامعی پیرامون‌تحقیقات‌خودبوزیردادگستری تسلیم کرده‌است .

بطوریکه خبرنگارما تحقیق کرده است چندی پیش گزارشی بسازمان بازرسی شاهنشاهی رسید که درآن از تخلفات ارزی عده‌ای باذکرارقام مطالبی اعلام شده بود. این اعلام مورد توجه سازمان‌بازرسی‌شاهنشاهی قرارگرفت و جریان برای‌رسیدگی بیشتر طی‌نامه‌هائی بوزارت دارائی ووزارت دادگستری ارجاع گردید.

پیمان های ارزی

نحوه رسیدگی اولیه دروزارت‌دارائی باحضور پیشکار دارائی وقت درچند کمیسیون مورد مطالعه قرار گرفت درنتیجه معلوم شد عده‌ای باعناوین مجعول پیمانهای ارزی بوزارت گمرکات سپرده‌اند و موقعی که سازمان های وصول مالیات وزارت دارائی در صدد شناختن این عده برآمده‌اند این عده‌شناخته‌نشده‌اند.

از طرف آقای دکتر هدایتی وزیر دادگستری دستوراتی برای رسیدگی باین مسئله صادر گردید و آقای یزدپور بازپرس ویژه‌ارز چگونگی امر را مورد رسیدگی قرار داد در نتیجه تحقیقات معلوم شد مبالغ‌زیادی از مالیات حقه دولت بابت پیمانهای ارزی بلاوصول مانده‌است .

کشف هویت متخلفین

بازپرس ویژه ارز برای رسیدگی بیشتر بنواحی خوزستان وشیراز مسافرت کرد و باکشف ارقام‌تخلفات ارزی ،هویت عده‌ای از متخلفین‌معلوم شد .

بقراری که کسب اطلاع‌شده‌است پرونده های متشکله درباره این‌دسته از متخلفین اکنون دراستانهای خوزستان وشیراز تکمیل گردیده و بازپرس مربوطه برای تقدیم گزارش کامل اقدامات خودبوزیر دادگستری بتهران آمده‌است .

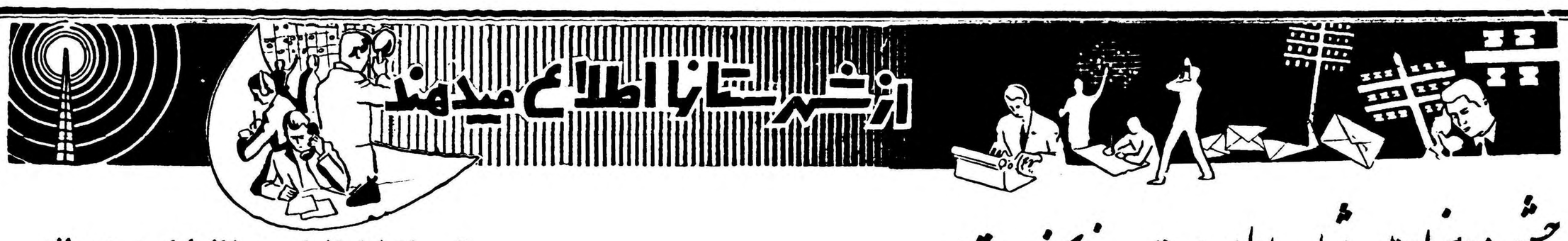

جشن ده هزارمین شماره اطلاعات درخوزستان

باشرکت انبوه مدعوین و علاقمندان درباشگاه شهرداری اهواز برگزار شد

خوانندگان گرامی نشریات اطلاعات درخوزستان خودشان باشگاه شهرداری را برای تشکیل جشن مهیا کردند

شهردار اهواز گفت : اطلاعات را از آنجهت محترم میداریم که هیچگاه مطلبی خلاف مصالح مملکت نمینویسد

رئیس فرهنك اظهار داشت: اطلاعات درتمام جریانات سیاسی منافع کشور را منظور داشته است

قسمتی از اشعار آقای دبیران شهردار اهواز که درجشن اطلاعات شخصا قرائت کرد

ای جریده نگار نیك نهاد
شادزی خامه‌ات توانا باد
گر نبودی تو ، انتقاد نبود
لب باین کار جز توکس نگشود
صفحهٔ نامهٔ تو آینه سان
زشت و زیبای خلق کرد عیان
هنر و عیب می شناسانی
راه اصلاح مینمایانی
رسم آزادگی و آزادی
توبیاد جهانیان دادی
از تو فرهنك ما شده آباد
واز تو فرهنگیان همه دلشاد
سر مقالات تو ادب آموز
بمثل همچو مهر در دل روز
چشم ملت توئی زبانش تو
مشت ملت توئی توانش تو
خامه‌ات باد خادم میهن
شاد از تو خدا و شاه و وطن

آقای دبیران شهردار اهواز جشن اطلاعات را افتتاح کرد و اشعاری قرائت نمود

در جشن اهواز

* قریب یکهزار و پانصد نفر شرکت داشتند.
* چهار نفر دربارهٔ اطلاعات سخنرانی کردند.
* شهردار اهواز قطعه شعر جالبی راکه سروده بودقرائت نمود .
* سه برنامه هنری جالب اجرا شد.
* دو دوشیزه هنرمند آواز خواندند.
* یکهزار و پانصد شیشه پپسی کولا مصرف شد.
* مدت جشن چهار ساعت بطول انجامید.

آقای رهبر خبرنگار اطلاعات درآبادان آرم مخصوص را بسینه آقایان مدعوین نصب میکرد ولی خانمها اعتراض داشتند و آرم ده‌هزارمین شماره اطلاعات را مطالبه میکردند

افتخار میکنم ...

تا هنگام شروع جشن که ساعت شش بعد از ظهر اعلام گردیده بود کلیهٔ مقدمات برگزاری جشن فراهم گردید و میتوان گفت در آنروز نه تنها در باشگاه شهرداری جشن برگزار شد بلکه بیشتر خوانندگان عزیز اطلاعات در اهواز بمناسبت انتشار ده هزارمین شماره این روزنامه در این جشن فرهنگی وملی خود را شریك و سهیم می دانستند سر انجام ساعت شش بعد از ظهر فرا رسید ولی از ساعت پنج کلیه مدعوین و خوانندگان عزیز و مهمانان اطلاعات بتدریج وارد محوطه باشگاه شهرداری شدند . خبرنگاران و نمایندگان اطلاعات در شهرستان های خوزستان که برای کمك ببرگزاری جشن به اهواز آمده بودند در حالیکه آرم های مخصوص اطلاعات را با نوار سه رنك بسینه نصب کرده بودند هر یك در محلی قرار گرفته و پذیرائی از مدعوین را بعهده داشتند در مدخل باشگاه شهرداری آقای سید محمد منصوری سرپرست

ارکستر جوانان اهواز هنگام هنرنمائی درجشن اطلاعات دوشیزه شمس آواز میخواند

نمایندگان اطلاعات در خوزستان بمدعوین خوش آمد میگفت وآقای عبدالحسین رهبر خبرنگاراطلاعات در آبادان که برای شرکت در جشن به اهواز آمده بود ضمن راهنمائی مهمانان اطلاعات ، آرم مخصوص ده هزارمین شماره اطلاعات را بسینه آنان نصب می کرد برای دریافت آرم ده‌هزارمین شماره اطلاعات علاوه بر آقایان، عده‌ای از بانوان نیز جلو می‌آمدند ولی هنگامیکه به آنان گفته میشد این آرمها مخصوص آقایان است اعتراض میکردند و خلاصه اینکه بانوان نیز آرمهای مخصوص ده‌هزارمین شماره اطلاعات را مطالبه مینمودند.

شروع برنامه های جشن

در ساعت شش بعد از ظهر باشگاه شهرداری اهواز مملو از جمعیت بود و کلیه مدعوین و خوانندگان عزیز اطلاعات در اهواز، آبادان ،خرمشهر وسایر شهرستانهای خوزستان همراه با بانوان خود دراین جشن ملی و مطبوعاتی شرکت کرده بودند .در ساعت شش بعد از ظهر بانواختن سلام شاهنشاهی شروع برنامه های جشن اعلام شد . ابتدا آقای سید محمد منصوری سرپرست نمایندگان اطلاعات در شهرستان شخصا قرائت کرد که بسیار مورد توجه قرار گرفت . « متن قسمتی از اشعار آقای شهردار در همین صفحه جداگانه درج شده است». پس از ایراد بیانات و قرائت اشعار

آقای فرخ‌نیا رئیس فرهنك نطق جالبی ایراد کرد

آقای دبیران شهرداری پیام مخصوص سناتور مسعودی مدیر موسسه اطلاعات که در روی نوار ضبط شده بود پخش شد سپس آقای فرخ‌نیا رئیس فرهنك اهواز طی سخنرانی مبسوطی اظهار داشت انتشار ده‌هزارمین شماره روزنامه نشانه بارزی از شخصیت برجستهٔ موسس و مدیر آن روزنامه است . روزنامهٔ اطلاعات در تمام جریانات سیاسی همیشه منافع کشور را منظورداشته و بهترین شاهد این مدعا صفحات همین روزنامه میباشد.

برنامه های هنری

پس از بیانات آقای فرخ نیا رئیس فرهنك اهواز بترتیب آقایان وکیل زاده ابراهیمی مدیر روزنامهٔ فریاد خوزستان و رهبر خبرنگار اطلاعات در آبادان پیرامون موسسه اطلاعات و انتشار ده هزارمین شماره روزنامه اطلاعات بیاناتی ایراد کردند وآنگاه برنامه های هنری جشن ده‌هزارمین شماره اطلاعات شروع گردید.

ابتدا ارکستر جوانان اهواز مرکب از آقایان دادرس ، جمشید نژاد ، نقاش پور ، فلسفی و دریابیگی با شیرینی و پپسی کولا پذیرائی می شدند و در ساعت ده شب بانواختن سلام شاهنشاهی جشن اطلاعات در اهواز پایان یافت.

در خاتمه لازم میدانیم از مساعدت ها و همراهیهای آقایان دبیران شهردار ،فرخ نیا رئیس فرهنك اهواز ووکیل زاده ابراهیمی مدیر روزنامه فریاد خوزستان سپاسگزاری کنیم.

خبرنگاران و نمایندگان اطلاعات درشهرستانهای خوزستان که برای شرکت درجشن ده‌هزارمین شماره اطلاعات باهواز دعوت‌شده بودند باتفاق سرپرست خود دیده میشوند

یکهفته قبل از انعقاد جشن انتشار ده هزارمین شماره روزنامه اطلاعات در اهواز کارتهای دعوت که از مرکز ارسال شده بود توزیع گردید ولی عده‌ای از خوانندگان عزیز خوزستانی و اهالی اهواز که مایل بشرکت در این جشن ملی و مطبوعاتی بودند با مراجعه بدفتر نمایندگی اطلاعات در اهواز تقاضای دریافت کارت ورودی بجشن را داشتند و ضمنا آمادگی خود رابرای کمك ببرگزاری این جشن فرهنگی

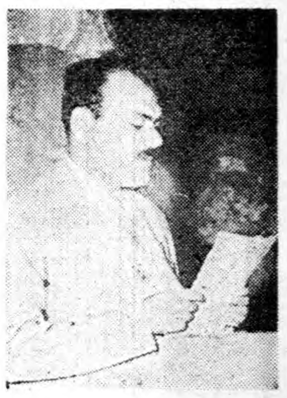

آقای وکیل‌زاده نیزدرجشن اطلاعات دراهواز سخنرانی نمود

اعلام مینمودند . با مشاهده این موضوع آقای حسام منصوری نماینده اطلاعات در اهواز بمراجعین اظهار داشت که علاوه بر یکهزار برك کارت دعوتی که از تهران ارسال شده و توزیع گردیده است کارت های ورود دیگری نیز چاپ خواهد شد و بخوانندگان عزیز خوزستانی داده میشود تا بتوانند در جشن انتشار ده هزارمین شماره اطلاعات که مربوط به خودشان است شرکت کنند این مژده‌ای بود که بخوانندگان عزیز اطلاعات و علاقمندان باین موسسه داده شد و از آنروز ببعد عده زیادی بدفتر نمایندگی اطلاعات مراجعه نموده و کارتهای ورودی برای شرکت در جشن اطلاعات دریافت داشتند.

کمك خوانندگان عزیز

سر انجام توزیع کارتها پایان یافت و محل برگزاری جشن باشگاه شهرداری « المپ سابق » اعلام گردید . از صبح روز پنجشنبه ۱۸ شهریور ماه در این باشگاه جنب و جوش بیسابقه‌ای بچشم می خورد عدهٔ زیادی از اهالی اهواز وخوانندگان عزیز خوزستانی برای کمك ببرگزاری این جشن ملی و مطبوعاتی آمده بودند و هر یك برای تهیه مقدمات انجام جشن قسمتی از کار ها را عهده‌دار شده بودند یکی باشگاه را تزئین میکردو دیگری برای چراغانی باشگاه سیم کشی مینمود سومی پرچمهای سه رنك را در گوشه و کنار باشگاه نصب میکرد و آن دیگری هم محوطه و سالن باشگاه را مفروش میساخت.

سالن و باغ مصفای باشگاه شهرداری اهواز تا ظهر روز ۱۸ شهریور ماه با کمك خوانندگان عزیز خوزستانی آذین بندی شد و چراغانی گردید سردر ورودی باشگاه بطرز بسیار زیبا و جالبی تزئین شده بود و غرفهٔ زیبای پپسی کولا در محوطهٔ باشگاه بزیبائی آن میافزود . علاوه بر باشگاه شهرداری اهواز که برای برگزاری جشن ده‌هزارمین شماره اطلاعات آذین بندی شده بود روزنامه های خوزستان نیز باین مناسبت جشن گرفته بودند ومخصوصا روزنامه های فریاد خوزستان نوای ملت که در اهواز منتشر میشود سر در عمارات خود را با پرچمهای سه رنك تزئین و چراغانی کرده بودند.

آقای سیدمحمد منصوری سرپرست نمایندگان اطلاعات درخوزستان بمدعوین خیرمقدم میگوید

دوشیزه آذرعالی‌پور با رقص جالب خود مهمانان اطلاعات راسرگرم کرد

شیرینی و پپسی کولا پذیرائی می شدند و در ساعت ده شب بانواختن سلام شاهنشاهی جشن اطلاعات در اهواز پایان یافت.

در خاتمه لازم میدانیم از مساعدت ها و همراهیهای آقایان دبیران شهردار ،فرخ نیا رئیس فرهنك اهواز ووکیل زاده ابراهیمی مدیر روزنامه فریاد خوزستان سپاسگزاری کنیم.

عده‌ای از مهمانان اطلاعات درجشن انتشار ده‌هزارمین شماره اطلاعات درسالن باشگاه‌شهرداری اهواز

بازرسان شاهنشاهی درخانه امام جمعه مراغه

برای رفع احتیاجات مردم وعده مساعدت دادند

قبلا باستحضار خوانندگان عزیز رسید هیئت‌بازرسان شاهنشاهی بریاست تیمسارسرتیپ جهانبانی برای رسیدگی بتقاضاهاو احتیاجات اهالی مراغه باین شهرستان واردشدند .اینك خبرنگار ماز مراغه گزارش میدهد اعضای هیئت‌بازرسان شاهنشاهی برای وقوف باحتیاجات اهالی باتفاق تیمسار میرجهانگیر فرمانده لشگر مراغه وآقایان دکتر دادفرنماینده مجلس شورایملی ودرایه‌رئیس فرهنك این شهرستان بخانه‌های آیت‌اله حاج‌سید جواد مقدس‌امام جمعه و آیت‌اله شیخ کمال‌الدین حاتمی منویت یکی‌از روحانیون موردتوجه اهالی مراغه رفتند ودرباره احتیاجات اهالی این شهرستان باآنان مذاکراتی انجام دادند دراین ملاقاتها ومذاکرات رفع احتیاجات اهالی مراغه که‌عبارت‌ازانجام لوله‌کشی آب و تاسیس شعبهٔ بانك‌رهنی ودیگر احتیاجات بودتقاضا شدو اعضای هیئت بازرسان شاهنشاهی برای رفع احتیاجات مزبور وعدهٔ همه‌گونه مساعدت دادند.

شیخ عجمان بر مزار شیخ سعدی

قبلاباستحضارخوانندگان عزیز رسید حضرت شیخ‌راشد این حمید النعیمی‌حاکم« عجمان »باهواپیمای ارتش بشیراز وارد گردید و پس‌از بازدید آثار تاریخی شیراز وآرامگاههای سعدی وحافظ بصوب اصفهان وازآنجا بتهران عزیمت نمود درعکس حاکم عجمان هنگام‌امضای‌دفتریادبود درآرامگاه سعدی دیده‌میشود .

مبارزه با تیفوئید

خبرنگار ما از کرمان گزارش میدهد ،چون‌اخیرا در قریهٔ «راین» از توابع بم کرمان بیماری تیفوئید بشدت شیوع یافته بود و عده‌زیادی از اهالی باین بیماری مبتلا شده بودند باینجهت چند اکیپ مجهز از طرف بهداری کل استان برای معالجهٔ بیماران و جلوگیری از شیوع بیشتر این بیماری بقریهٔ مزبور اعزام شدند با اعزام این اکیپها بیش از سه هزار نفر از اهالی قریهٔ «راین » برضد بیماری تیفوئید مایه کوبی .گردیدند و با معالجه بیماران خوشبختانه بیماری مزبور تلفاتی وارد نیاورد.

کنسرت خود حاضرین را سرگرم کردند و سپس دوشیزه هماشمس دانش‌آموز سال اول‌دبیرستان نظام وفا چندقطعه‌آواز خواند که بی‌اندازه مورد توجه واقع شد . آنگاه دوشیزه پروین عالی پور با آواز دلنواز خود جشن اطلاعات را رونق بخشید .

رقص دوشیزه آذر عالی پور نیز که درپایان برنامه های هنری‌جشن اطلاعات در اهواز اجرا شد فوق‌العاده مورد توجه قرار گرفت در تمام‌مدت جشن مهمانان اطلاعات با میوه و

مانور دفاعی

از مرزن آباد خبرنگار ماگزارش میدهد دو روز قبل پادگان نظامی مرزن آباد یك مانور دفاعی‌باحضور تیمسار سرتیپ مین باشیان‌فرمانده تیپ یکم پهلوی و عده‌ای ازافسران ارشد انجام داد این مانور دفاعی که بفرماندهی آقای سرگرد بیجارپور فرمانده پادگان نظامی مرزن آباد اجرا گردید مدت یکشبانه روز بطول انجامید و مورد توجه‌ورضایت واقع شد.

محکوم بزندان

از آبادان خبرنگار ما گزارش میدهد ، روز گذشته پروندهٔ‌حسن کیانی و حسین فرهانی دو نفر از کارکنان شرکت نفت آبادان که بعلت سرقت تمبر های پاکات‌خارجی شرکت نفت بازداشت شده بودند جنائی تشخیص داده شد و دو نفر سارقین تمبر های پاکات‌شرکت نفت هر یك بترتیب به شش سال و سه سال زندان محکوم گردیدند.

رسیدگی بوضع شیروخورشید شیراز

روز گذشته آقای دکتر خطیبی مدیر عامل شیر وخورشید سرخ مرکز باتفاق تیمسار قریب‌رئیس سازمان امداد ودولو بازرس مخصوص شیر و خورشید برای رسیدگی بوضع عمومی شیر . خورشید سرخ شیراز باین شهرستان واردشدند ومورد استقبال قرار گرفتند .

آقایان مزبور پس‌از ورود با آقای دکتر پیراسته استاندار فارس ملاقات کردند و پیرامون امور شیروخورشید مذاکرات مشروحی بعمل آوردند این عده‌پس‌از صدور دستورات لازم بمتصدیان مربوطه شیراز را بقصد تهران ترك کردند .

تبعید شدند

چند روز قبل کمیسیون امنیت در کرمان تشکیل گردید و نسبت بطرز رفتار جهانگیرسیف‌الدینی وفرزندانش رسیدگی نمود .

چون جهانگیرسیف‌الدینی‌وفرزندانش دریزدان آباد از توابع زرند کرمان موجبات ناراحتی مردم را فراهم آورده بودند باین جهت کمیسیون امنیت مشارالیه و فرزندانش رابرای مدت چهار ماه بمشهد تبعیدکرد .

خودرا بدار آویخت

احمد غفوری دانش آموز ۱۶ ساله کلاس اول دبیرستان ایرانشهرلاهیجان به علت نا معلومی در اطاق منزل مسکونی . خودرا با طناب به دار آویخت وباین وسیله خود کشی کرد. مشارالیه در امتحانات خود موفق شده بود ومعلوم نیست بچه علت خودکشی کرده است . بادفن جنازه وی فعلا برای کشف علت خود کشی احمد غفوری فعالیت می شود .

تعطیل عمومی داروخانه‌ها

از فردوس خبرنگار ماگزارش میدهد اخیرا داروخانه های فردوس بعلت نامعلومی تعطیل گردیده وبیماران این‌منطقه برای بدست آوردن داروهای مورد احتیاج خودرامبجائی ندارند هم‌اکنون درحدود یکهفته‌است که‌داروخانه‌ها باین تعطیل عمومی ادامه داده‌اند وازطرف رئیس بهداری‌تاکنون برای پایان دادن باین وضع اقدامی بعمل نیامده است علاوه برآن اقدامات مقامات بهداری فردوس نیز موجبات ناراحتی مردم این‌منطقه رافراهم آورده واز وزارت بهداری تقاضای رسیدگی باینوضع رادارند .

خلاصه اخبار خوزستان

شادگان بدستور استاندار خوزستان آقایان فرماندار ومعاون فرمانداری آبادان نیازمندیهای مردم شادگان رامورد بررسی قراردادند .

خرم آباد بخاطر تامین آب آشامیدنی‌اهالی کوهدشت خرم آباد یك حلقه چاه عمیق دراینمنطقه حفر خواهد شد .

هندیجان ازطرف مالکین هندیجان برای‌تاسیس یك‌موسسه کشاورزی دراین شهرفعالیت میشود .

خرم آباد کلیه شرکتهای تعاونی‌روستائی خرم‌آباد به‌ثبت‌رسیده وبرای اغلب آنها ازمرکز تقاضای پرداخت وام شده‌است .

فریادهای مخوف. عشقهای لطیف. طوفانهای وحشتناک. هنرهای بزرگ. آهنگهای فراموش نشدنی و حوادث سهمگین
درمیان دهها فیلم که همه جزو شاهکارهای جهانی محسوب می شوند بزودی بروی پرده سینماهای تهران غلغله برپا خواهند کرد

(شرکت مه نور فیلم)

در زمستان غم انگیزی که در پیش داریم بیاری ما آمده و با عرضه کردن (چهارده فیلم) مختلف آتش بزرگی در دل مردم شهر ما برپا خواهد کرد.

ریشه‌های آسمان

(سینماسکوپ ـ رنگی ـ دوبله بفارسی)

باشرکت : ارول فلین ـ اورسن ولز

نعره ببر

(سینماسکوپ ـ رنگی)

باشرکت : استوارت گرینجر ـ باربارا راش
انتونی استیل

یك آمریکائی در ژاپن

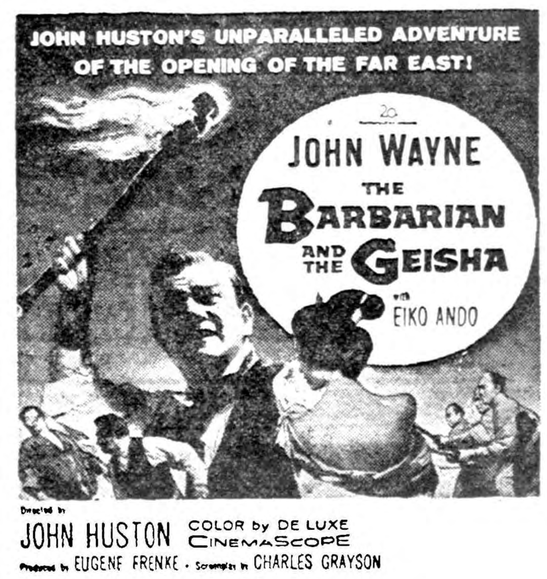

سینماسکوپ ـ رنگی ـ دوبله بفارسی)

باشرکت : جون واین

سه چهره زن

سینماسکوپ ـ باشرکت : جوان وودور

ستوان دامن‌پوش

انسان برفی

فوکس

قرن بیستم

(سینماسکوپ ـ رنگی ـ دوبله بفارسی)

باشرکت : تام اول ـ شری نورت

مگس (سینماسکوپ ـ رنگی)

باشرکت : ال هدیسون ـ پاتریشیا آونس
وینسنت پریس ـ هربرت مارشال

سرزمین وحشی

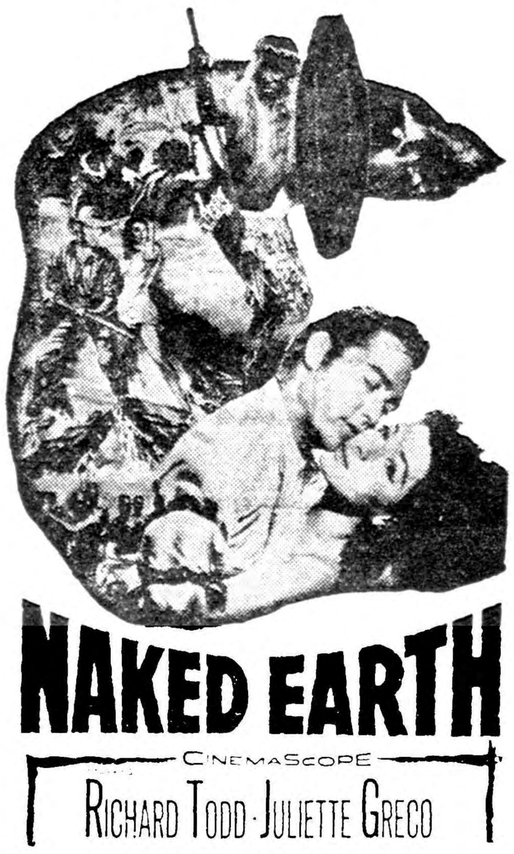

(سینماسکوپ ـ دوبله بفارسی)

باشرکت :

ریچاردتور ـ ژولیت گرکو

از جان گذشته

(سینماسکوپ ـ رنگی ـ دوبله بفارسی)

باشرکت : رابرت میچم ـ رابرت واگنر

وداع با اسلحه

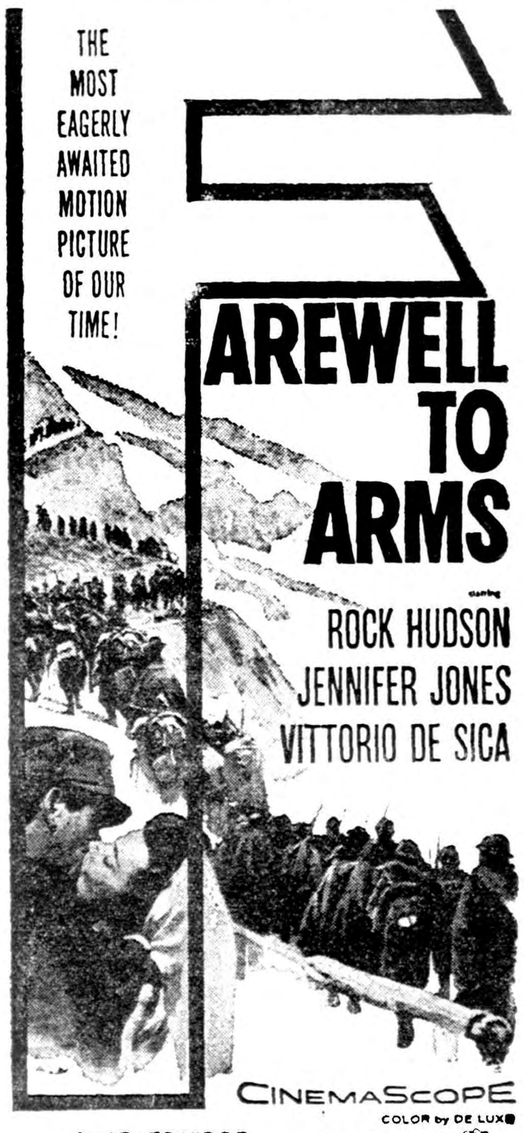

(سینماسکوپ ـ رنگی ـ دوبله بفارسی)

باشرکت :

راك هودسن ـ جنیفر جونس ـ ویتوریو دسیکا

کلانتر (رنگی ـ سینماسکوپ ـ دوبله بفارسی)

باشرکت : کنت مور ـ جین مانسفیلد

ال کاپون (دوبله بفارسی)

با شرکت : روداستیگر ـ فای اسپین

پانچو ویلای راهزن

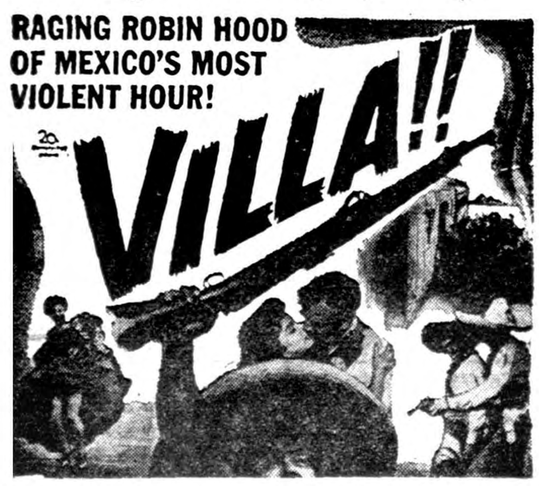

(سینماسکوپ ـ رنگی ـ دوبله بفارسی)

باشرکت : بریان کیت ـ سزار رومرو

سرقت (سینماسکوپ ـ دوبله بفارسی)

باشرکت : تام اول ـ میکی رونی

کلبه خوشبختی

(سینماسکوپ ـ رنگی ـ دوبله بفارسی)

باشرکت : اینگرید برگمن ـ کرت جرگنس

خانواده آقاخان

بقیه از صفحه ۲۱

و ریتاهیورث از او طلاق گرفت و هم اکنون در انگلستان بسر میبرد. وی زنی بلند بالا و زیبا بود که پسرش بحد پرستش او را دوست میدارد و خود پیرو منقاد دستورات مادرش است.

پرنس کریم ، تحصیلات اولیه خود را در ژنو شروع کرد وسپس بقصد ادامه تحصیل به امریکا رفت و در دانشگاه هاروارد امریکا دانشجوی ادبیات شد و درست یکسال قبل از آنکه تحصیلاتش بپایان برسد یعنی در تابستان ۱۹۵۷ بنا بوصیت پدر بزرگش برهبری فرقه اسمعیلیه منصوب شد وشش ماه بعد دررو زسوم بهمن ماه ۱۳۳۶ در حضور جمع کثیری از پیروان مذهب اسمعیلیه که بالغ بر ۵۰ هزار نفربوده و ازسراسر جهان بعنوان نماینده فرقه اسمعیلیه ارسال شده بودند ، در کراچی پایتخت پاکستان ، تاجگذاری کرد وزمام امور فرقه اسمعیلیه را بدست گرفت .

دیگر از افراد خانواده آقاخان محلاتی که قابل ذکر میباشند ، برادر پرنس کریم آقا خان است که کودکی بیش نیست و ازدلیدی جون، زن اول علیخان (مادر کریم خان) بدنیا آمده است .نام این کودك امین محمد میباشد و هم اکنون د رسویس مشغول به تحصیل است.

کارخانجات صنعتی تهران مفتخر است که برای اولین بار صابون رختشوئی معطر «گل لاله» راکه بابهترین صابونهای رختشوئی خارجی برابری مینماید بهموطنان عزیز تقدیم میدارد

این صابون که باعالیترین مواد اولیه تهیه شده بادوام . پرکف وخوشبو بوده ومصرف کنندگان محترم را برای همیشه ازدردسر انتخاب وخرید صابونهای مختلف رختشوئی بی نیاز میسازد

برای آزمایش وخرید به مرکز فروش سرای چیت ساز . تلفن ۲۳۰۲۹ - ۲۲۴۴۴

پل تجریش تلفن ۸۴۸۴۵ وسایر فروشگاههای معتبر مراجعه فرمائید

سمعك ـ سمعك

سمعك

سمعك روی دسته عینك برای بانوان وآقایان

سمعك روی گل سروسمعك جیبی

سمعك بهراندازه هرمدل

لوازم سمعك راهمیشه وهمه وقت فقط میتوانید ازشرکت عینك سازی تهران خیابان نادری خریداری فرمائید

آ ـ ۲۱۹۸۲ (مترو)

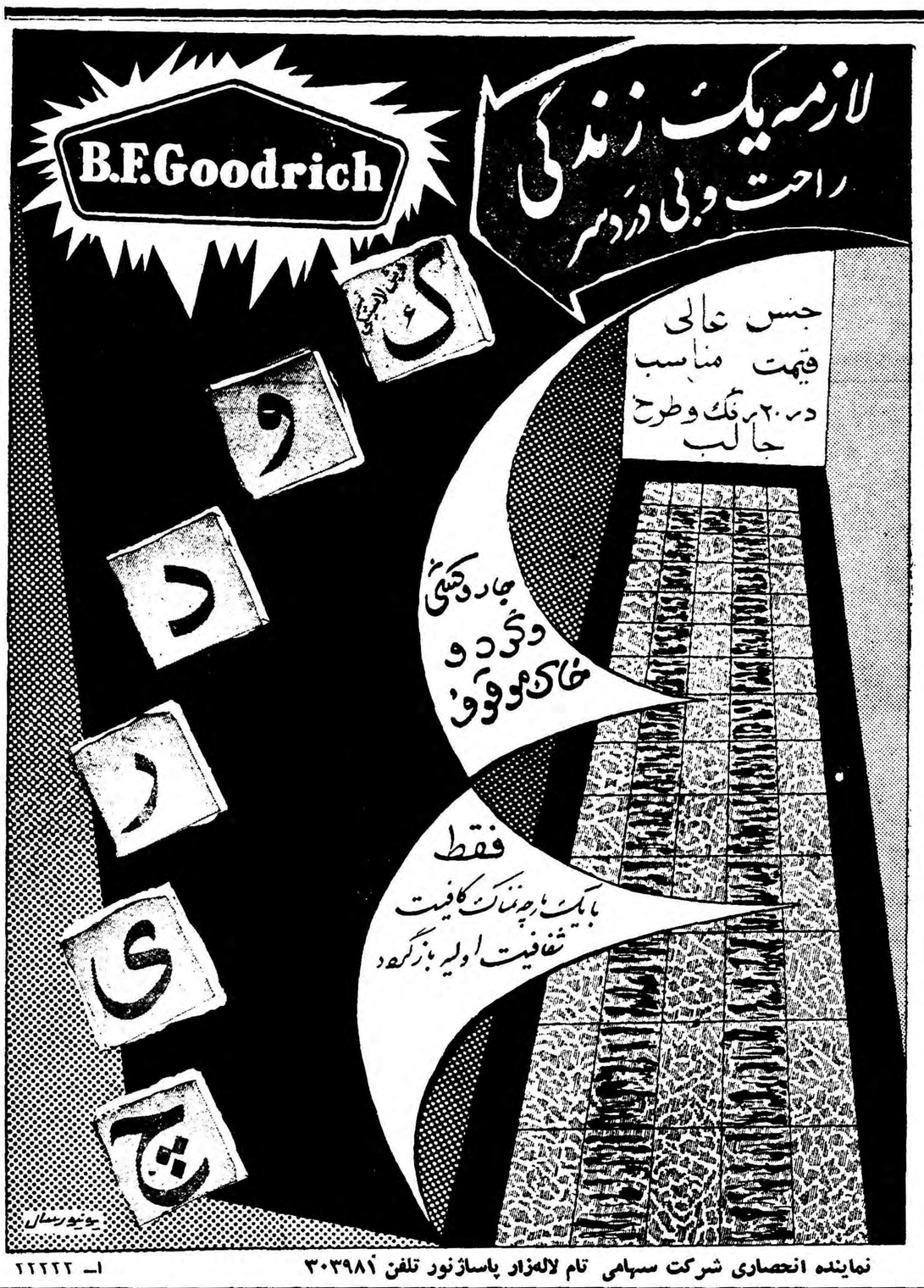

نماینده انحصاری شرکت سهامی تام لاله‌زار پاساژنور تلفن ۳۰۳۹۸۱ ا ـ ۲۲۲۲۲

آگهی تجدید مناقصه خرید آهن آلات مختلف

شرکت سهامی کارخانجات قند ایران ۳۰ قلم آهن آلات (آهن ناودانی و تیرآهن ـ گونیا)مورد نیاز واحد های تابعه را از طرق مناقصه خریداری می نماید .

شرائط ومشخصات مربوطه در قسمت بازرگانی شرکت واقع در خیابان شاهرضا مقابل خیابان فرصت موجود بوده و پیشنهادات واصله تاروز ۱۰ر۷ر۳۸ پذیرفته میشود ودرساعت ۱۰ صبح روز بعد باز و رسیدگی خواهد شد شرکت در مناقصه بمنزله قبولی کلیه شرایط مناقصه است . ۱ـ۲ آ ـ ۲۲۰۸۶

مطب

دکتر میر

به خیابان کاخ اول خیابان سزاوار انتقال یافت.

تلفن ۴۳۱۴۴

۱ـ۳ آ ـ ۲۱۵۵۲

آگهی اخطار

به‌بانو دکتر لاهولار پزشك منتقله ببهداری کاشان که محل اقامت او معلوم نیست بدینوسیله اخطار می‌نماید که ازطرف دادستان اداری باتهام تمرد ازاجرای حکم علیه شما کیفر خواست تنظیم گردیده است لذا چنانچه از تاریخ نشر این آگهی حداکثر بیست روز برای دریافت ادعا نامه وتهیه و تسلیم پاسخ آن باین اداره مراجعه ننمائید دادگاه اداری برابر مقررات تشکیل و رای مقتضی صادر می‌نماید .

ازطرف رئیس اداره کارگزینی

میرمحمدی

آ ـ ۲۲۰۷۴

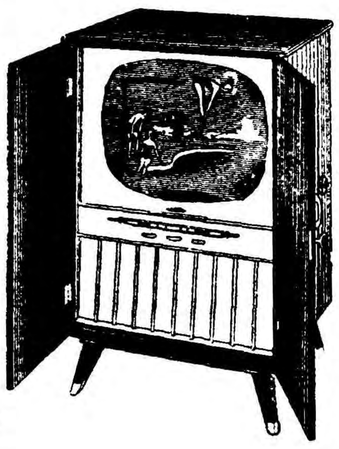

IMPERIAL تلویزیون امپریال

بزرگترین کارخانه تلویزیون سازی

آلمان غربی

برای خرید ومشاهده انواع

تلویزیونهای

امپریال به :

نماینده انحصاری فروشگاه امپریال

خیابان‌شاه مقابل انجمن‌ایران وآمریکا تلفن ۴۹۸۴۸

مراجعه فرمائید

آ ـ ۲۲۲۴۲

تجدید آگهی مناقصه

موضوع ،خرید یازده‌تن شن استاندارد برای مصرف آزمایشگاههای کارخانجات سیمان دورود و لوشان شرکت سهامی مصالح ساختمانی سازمان برنامه

شرکت سهامی مصالح ساختمانی سازمان برنامه مقدار یازده تن شن‌استاندارد مورد نیاز آزمایشگاه کارخانجات سیمان درود و لوشان‌را ازطریق مناقصه خریداری‌مینماید شرکت کنندگان در مناقصه میتوانند با مراجعه به دفتر شرکت واقع در میدان بهارستان جنب لقانطه و دریافت یك نسخه از شرائط مناقصه پیشنهادات خود راتا آخر وقت اداری روز سه‌شنبه یازدهم آبانماه ۳۸ به‌دفتر شرکت تسلیم ورسید دریافت دارند پیشنهادات واصله ساعت ده صبح فردای آنروز باز و قرائت خواهد شد . ۱ـ۲ ۲۲۰۹۰ ـ آ

شرکت سهامی مصالح‌ساختمانی

برنامه امشب سینما های:

پلازا ـ سهیلا (تابستانی زمستانی)

فیلم‌تماشائی **ودوبله شده بفارسی** ـ که بنابمحظوری‌ازنمایش‌آن خودداری‌شده‌بودبنام

آتشپاره پالاس هتل

با شرکت :

شارل بوایه ـ فرانسوا آرنول ـ ربرتوریسو

آ ـ ۲۲۱۸۰

-۱۲-

- آقای پوآرو شمانبودید که دیروز باآقای لرد وعده ملاقات داشتید و اینجا آمده بودید ؟

- بله خانم صحیح است .

منشی لردنگاهی بجاب کردمو گفت :

- خوب آقای جاپ شمافرمایشی داشتید کهدوباره تشریف آوردید؟

- بله، میخواستم دوباره‌بمن اطمینان دهیدزنی‌کهدیشب بملاقات لرد آمده همسر وی بوده است .

- برای سومین بار این‌موضوع راتائید میکنم آقادراین‌مورد هیچشکی ندارم برای اینکه باچشم های خودم اورادیدم .

- شما او را کجا دیدید ؟

- در داخل راهرو ، چند کلمه ای باپیشخدمت صحبت کرد و بعد راهرو داخل کرده قدم بداخل کتابخانه گذاشت .

-در آنموقع شما کجاایستاده بودید ؟

- من در طبقه بالا ایستاده وازآنجا اوراتماشا میکردم .

- خانم شما اطمینان داریدکه اشتباه نکردهاید ؟

- بله آقا اطمینان دارم برای اینکه صورت اوراکاملا دیدم .

- فکر نمیکنید شخصی راکهدیدهاید زنی شبیهجزویلکنسن بوده باشد؟

- خیر آقا برای اینکه جن قیافهٔ مشخصی دارد وخودش بود، بمن‌اعتماد اشته باشید !

جاپ نگاهی بهپوآرو کرده وپوآرو زیرلب باوگفت :

-حق با شماست .

پوآرو سپس ازمنشی لرد پرسید :

- خانم آیا ممکن است بگوئید کهآقای لرد دشمنی نداشت ؟

- خیر آقا، این کاردشمن نیست .

پوآرو از جواب دوپهلوی منشی لرد کمی بفکر فرو رفت وپرسید

-شما میدانید کهدرخانه چند کلید دارد؟

- دوکلید که‌یکی همیشه در جیبجناب لرد بود ودیگری درقفسه‌ای راهرو .یك کلید دیگر هم‌بود که موقعیکه سروان رونالد برادرزاده رددرایی خانه بود نزد اوبود ولی‌سروان آن کلید راگم‌کرد .

- آیا سروان رونالد زیاد باینجا رفت‌وآمد میکند ؟

-قسمه سال قبل تقریبا دراینجا نزدمامیزیست .

- چهشد که‌ازاینجا رفت ؟

-نمیدانم ظاهراباعمویش نساخت.

پوآروباتحنی ملایم و صمیمانه ازاوپرسید :

-معذرت میخواهم شمااطلاع دیگری دراین باره ندارید آشنایانی دراین خصوص نشنیدهاید ؟نمیدانم‌چه‌بگویم بااخلاق مخصوصی کهلرد داشت . . . .

-شما هم ازاخلاق لردشکایت دارید ؟

-نه‌من ازلحاظ خودم نمیگویم برای اینکه از لرد هیچ‌بدی‌ندیدهام .

-اما از لحاظ سروان رونالد چطور ؟

-سروان رونالد اصولا آدم ولخرجی است وچندی قبل مقدار زیادی مقروض شد اما دلیل اینکه لرد اورا از آمدن بخانه خود منع کرد باید چیزی‌دیگری‌باشد که‌برمن‌پوشیده‌است

منشی لرد پس‌از گفتن‌این‌کلمات سرخود راپائین انداخت ومشغول کارشد ومعلوم بود که‌دیگر حاضرنیست چیزی دراین باره بگوید . و ناچار ازاتاق اوکه در طبقه دوم عمارت بودخارج شدیم پیش ازاینکه از لهها پائین بیائیم پوآرودست مراگرفت وگفت :

- هاستینگ کمی صبرکن تواینجا بایست من وجاپ پائین و بطرف کتابخانه میرویم تونگاه کن به‌بین ماراچطورمی‌بینی .

جاپ وپوآروپائین رفتند وموقعیکه براهرو وجلوی دررسیدند من نمیتوانستم آنهارابه‌بینم ولی چند قدمی که بطرف کتابخانه آمدند آنهارا دیدم ولی چشم من‌به‌عقب سرآنهابود وصورتشان رانمیدیدم . آنهاوارد کتابخانه شدند .

منهم ازپله‌پائین آمده ودرکتابخانه بانها ملحق شدم از پوآرو پرسیدم .

-دراینجا چیزی که‌بکار بخورد پیدا نکردید ؟

-خیر دوست عزیز دراینجا خاکستر سیگار دستکش زنانه .بوی عطر ملایم وازاین قبیل چیزها که‌معمولا مامورین کشف جرم راراهنمائی‌میکند وجود ندارد .

-جاپ بجملات اوعلاوه کرد :

- بله اینجاست که پلیس باید باچشم بسته وبدون‌هیچگونه مدرکی‌در صدد کشف جرم برآید .

پس‌از این گفت وشنود نوبت من بود که‌گزارش کار خودرا بدهم وبه پوآرو گفتم :

- راستی من از طبقه بالاشماوجاپ رادرحالیکه بطرف کتابخانه‌میرفتند بخوبی دیدم .

-بسیار خوب اما بگوبه‌بینم گل سرخی که من‌جلوی بینی خود گرفته بودم ندیدید ؟

من فکر کردم پوآرو شوخی میکند ولی وقتی قیافه‌جدی اورادیدم گفتم نه‌متوجه نشدم . برای اینکه صورت شما رانمیدیدم و پشت شما بطرف من‌بود .

-من هم همین رامیخواستم بگوئید که‌اصلا صورت مارانتوانسته‌ای به‌بینی .

جاپ وسط حرف‌مادوید وگفت.

-اگر مجال بدهید چند کلمه هم میخواستم ازدختر لرد تحقیقات بکنم واوصبح بقدری نگران وناراحت بود که‌نمیتوانست صحبت‌کند .

بعد جاپ زنك راافشار دادوبه پیشخدمت گفت :

-به‌میس ژرالدین دختر جناب لرد بگوئید آیا ممکن است چند دقیقه‌ای مارا بپذیرد .

پیشخدمت رفتو پس‌از مدت‌نسبتا طولانی بعوض اومیس کارول‌منشی لرد باز گشت و گفت :

-ژرالدین‌خواب است براثراین واقعه ضربه‌سختی باعصاب او وارد شده‌است پس‌از ملاقاتی که‌شما آقای‌جاپ امروز صبح بااو نمودید من یك قرص مسکن باودادم وی‌فعلا بخواب عمیقی فرو رفته‌است شاید دو سه‌ساعت دیگر بیدار شود وبتواند بسئوالات شما جواب دهد .

جاپ سری بعلامت رضایت تکان داد ومنشی لرد علاوه کرد :

- بعلاوه من‌همه چیزرا بشما گفته‌ام ودیگر چیزی نمانده‌است که ندانید .

پوآرو پرسید :

راستی میس کارول عقیده شماراجع باین پیشخدمت چیست ؟

-من دروغ نگفته‌باشم ازاو خوشم نمی‌آید ولی خوش‌نیامدن من‌دلیلی ندارد .

دراین میان ماازجای برخاسته و بطرف درحرکت کردیم میس کارول نیز درحالیکه‌صحبت میکرد همراه مامی‌آمد نزدیك درپوآروغفلتا او پرسید .

- خوب شمادیشب آن بالای‌پله ایستاده بودیدکه همسرلردوارد شد ؟

- بله چطور مگر ؟

- وشما دیدید که همسر لرد واردشد ودرطول راهرو به طرف کتابخانه میرود ؟

- بله

صورت اورا بطور وضوح و کامل دیدید؟

- بله بطور قطع

- ولی خانم غیر ممکن است! شما ازآن بالاکه ایستاده بودید اصولا نمیتوانستید صورت اورا ببینید زیرا پشت اوبطرف شما بود .

صورت میس کارول ازخجالت ودرعین حال خشم سرخ شد و به تندی گفت :

- پشت سرش، صدایش، حرکاتش تماما نشان میداد که او خودش است من‌بشمااطمینان میدهم‌که اوجزویلکنسن بود- همان زنی‌که بدفر از اومن درروی میز ندیده ام .!

واشنگتن - دکتر پیشواژاده خبرنگار اطلاعات

درحاشیه مسافرت نخست‌وزیر شوروی بآمریکا

این صلیب‌سفیدرنگی که هنگام ورود خروشچف درآسمان واشنگتن ظاهرشد چه بود ؟- چرا کلید شهر به‌نخست وزیر شوروی اهدا نشد - آیزنهاور وخروشچف ... دوکله درخشان در زیر آفتاب واشنگتن

خبرنگار اطلاعات درواشنگتن که درجریان مراسم‌پذیرائی خروشچف نخست‌وزیر شوروی حضور داشته است درحاشیه مسافرت خروشچف بپایتخت آمریکا گزارشی تهیه نموده‌که برای اولین‌بار انتشار می‌یابد ، این‌گزارش در ورای اخبارو است که تاکنون خبرگزاریها و آژانسهای خارجی مخابره نموده‌اند :

مهمترین ملاقات سیاسی

ساعت یك وبیست دقیقه روز ۱۵ سپتامبر هواپیمائی غول پیکر در فرودگاه نظامی «اندروس»درواشنگتن بزمین نشست وده دقیقه بعد در مقابل چشمان تیزبین هزار وپانصدکارآگاه ودرکنار صدها دوربین کوچك وبزرك خبرنگاران و عکاسها یکی از بزرگترین ملاقاتهای سیاسی عصرما اتفاق افتاد .

هواپیمای خروشچف بعلت عظمت آن نمیتوانست درفرودگاه معمولی واشنگتن بزمین بنشیند وبنا براین بایکساعت تاخیر، بعلت بدی هوا، در فرودگاه نظامی فرودآمد .

من درمیان انبوه جمعیت، روی نرده های دوردست جائی برای خود پیدا کرده بودم وبایك دوربین قرائضه که یك امریکائی بمن قرض داده بود این حادثه بزرك راتماشا میکردم. یك مرد بلند قد دستش راروی شانه‌ام فشار میداد ویك خانم سالخورده چنان یقه کتم راچسبیده بود که گاهی نفس درسینه‌ام حبس میشد. باوجود این تماشای بزرگترین ملاقات عصر مالذت داشت .

سه مدال

خروشچف یك لباس تیره رنك‌بتن داشت وکراوات سفید زده بود. یك مدال درطرف راست ودومدال‌درطرف چپ سینه اش جلب توجه میکرد و وقتی برئیس جمهور امریکا سید بگرمی وبا خوشروئی تمام بااودست داد.

کله هردو رئیس جمهور زیرآفتاب میدرخشید اما ایزنهاور هنوز در اطراف شقیقه هایش کمی مو داشت. خوشبختانه هوا آنقدر خوب بود که آفتاب نمیتوانست زیاد ناراحت کننده باشد. خانم خروشچف بالباس دوتکه وساده اش جلو آمد وبا ایزنهاور دست‌داد. دخترهای‌خروشچف بنظرزیبا وخوش پوش میرسیدند. دورئیس جمهور صحبت کنان ازروی قالی قرمز رنك وطولانی که درمیان فرودگاه پهن شده بود حرکت کردند. دنبال آنها سه افسر امریکائی وسه مرد سویل که ظاهرا یکی ازآنها مترجم بودقدم برمیداشتند .

اوو هرتر

درمقابل صف مستقبلین نخست وزیر روسیه بااولین کسی‌که دست داد «هرتر» وزیر خارجه‌امریکا بود.«هرتر» دوعصای زیر بغلش رابیك دست داد وبادست دیگر دست خروشچف را فشرد، آنوقت خانم خودرا معرفی‌کرد. بعد نوبت سفیر شوروی درامریکا رسیدکه نخست وزیر بااو بگرمی وحرارت هرچه بیشتر دست داد. از ازمعاون نخست وزیرآمریکا«نیکسون» خبری نبود. ظاهرا درچنین مراسمی حضور اولازم نیست. از سفرای خارجی نیزفقط «مقدم السفرا»که‌سفیر «نیکراگوا» است‌ومسفیر شوروی حضور داشتند. ازقرار معلوم وزارت خارجه امریکا برای اینکه تبلیغاتی ازطرف سفارتخانه های کشور های دست نشانده صورت نگیرد هیچیك ازسفرا رادعوت نکرده بود .

ضمنا هیچکس ندانست که چر. برخلاف معمول کلید شهر راشهردار واشنگتن به خروشچف تقدیم نکرد. این تشریفات برای کلیه میهمان های عالیمقام خارجی بعمل می‌آید و کلید شهررا بتازموارد تقدیم‌میکنند.

نطق خروشچف

درهمین موقع یك دختر خردسال از طرف کار کنان سفارت شوروی دسته گلی به خروشچف داد ونخست وزیر اورا بوسیده دسته گل را بیکی از همراهانش سپرد. گارد محافظ دردو طرف مسیر صف کشیده بودند وبا هرقدم که خروشچف برمیداشت تفنك یکی ازآنها که نزدیکتر ازهمه بود بعنوان احترام بالا میرفت.

وقتی در جایگاه مخصوص قرار گرفتند موزیك سرود ملی دوکشور رانواخت وآنوقت نخست وزیر ورئیس جمهور ازگارد احترام که شامل‌نیرو های مختلف ارتش امریکا بود سان دیدند واین گارد رادورزده دوباره بجای اول برگشتند.

وقتی ایزنهاور نطق خیرمقدم را ایراد کرد ومترجم آنرا ترجمه نمود درمیان سکوت جمعیت خروشچف با بی‌نظمی برای اودست زد بطوریکه‌همه اطرافیان بخنده افتادند. آنوقت از جیبش کاغذی بیرون کشید ونطق خودش راخواند .

مامورین مخفی

درتمام‌مسیرپلیس ومامورین‌مخفی‌مواظب جمعیت بودند. تاریخ امریکا هرگز چنین تجهیزاتی رابرای محافظت‌جان یکنفر بیاد نداشته است. حتی در روی شیروانی ها وازپنجره خانه هاپلیس ها اطراف رامیپائیدند. بطوریکه بعدا روزنامه ها نوشتند فقط دونفر درتمام مراسم‌ورودد‌ستگیرشدند. ضمناعده‌ای بالنهای سیاه هوا کرده بودند که پلیس آنرا پائین آورد وبعضی ازمردم نوار سیاه به لباس هایشان زده بودند .

اتومبیل نخست وزیر شوروی از نزدیك «کاپیتول» یعنی‌محل‌مجلسین امریکاکه فعلا قسمتی ازآن درحال تعمیراست گذشت وسرانجام در مقابل «بلرهاوس» که نزدیك کاخ سفید واشنگتن قرار دارد متوقف شد .

دراینجا پرچم شوروی رابرفراز عمارت آویخته بودند وقرار بود که ازخروشچف وخانواده اش در این عمارت پذیرائی شود. همراهان‌نخست وزیر عده شان زیاد وغیر منتظره‌بود بنابراین ناچار آنهارا دریکی از هتل های معروف مستقر کردند. این هتل تلفن‌چی روسی و پیشخدمت های روسی خواهد داشت .

علامت صلح

درهمین هنگام برروی آسمان‌شفاف واشنگتن صلیب سفید رنگی ظاهر شدکه توجه همه مردم رابخود جلب کرد. این صلیب رابعنوان علامت صلح ودوستی هواپیماهای امریکائی درآسمان ترسیم کرده بودند.

دربالای پله های عمارت نخست‌وزیر ورئیس جمهور توقف کردندوعکاسها از آنها عکس برداشتند. خروشچف کماکان میخندید وبادست بمردم سلام میداد. آنوقت نخست وزیرشوروی یکبار دیگر ازمستقبلین خداحافظی کرد وبرای استراحت‌وارد «بلرهاوس» شد.

جمعیت تماشاچی آنقدر زیاد بود که درتمام مسیر، درپیاده روهاجای خالی نبود. عبور ومرور وسایل‌نقلیه برای مدتی بکلی قطع شده بود و بسیاری ازمردم ناهار خودرا هم زیر درختهامیخوردند. درروزورودخروشچف رادیوی آمریکا اعلام کردکه‌مسافرت اوبه بعضی ازشهرهای کارگری‌مثل «دیترویت» موقوف شده است.ظاهر دلیلش اینست که دراین شهر کارگر های «هنگری» وبعضی کشور های دست نشانده دیگر فراوانند و هر لحظه احتمال سوء قصد خواهد رفت.

ضمنا درطی راه خروشچف‌ازفرودگاه تامحل اقامتش هیچگونه طاق‌نصرتی بچشم نمیخورد .

باین ترتیب یك مسافرت فراموش نشدنی که نقش بزرگی در تعیین سرنوشت بشریت خواهد داشت‌شروع شد. کسی نمیداند ارمغان خروشچف ازاین سفرچه خواهد بود. جنك یا صلح ..

همه مردم جهان دعا میکنند که این هدیه صلح باشد .

امشب بکدام سینما میروید

سینماهای درجه یک

سینما آسیا

رنجهای هرکول (دوبله بفارسی - رنگی -سینماسکوپ) با شرکت . استیوریوز -سیلواکوشینا -جانامادریا کاناله شروع ۱۰٫۳۰ صبح -۳-۵- ۷و۹ بعد از ظهر شماره تلفن ۴۲۹۰۹

سینما ایران (سالن)

شانس و عشق وتصادف (فیلم‌فارسی) باشرکت: دلکش- وحدت- برخیده - شروع: ۱۰٫۳۰- ۱۲٫۳۰- ۲٫۳۰- ۴٫۳۰-۶٫۳۰ و۸٫۳۰ بعداز ظهر- تلفن ۳۶۳۵۴

سینما ایران (تراس)

طلسم شکسته (فیلم فارسی-رنگی) باشرکت: دلکش- محتشم- ناصرملك مطیعی- شروع: ۶٫۳۰ و۸٫۳۰ بعد از ظهر

سینما ایفل

چندقدم بمرك (رنگی -سینماسکوپ) باشرکت :وان‌جانسون - شروع : ۱۰٫۳۰ صبح- ۲٫۳۰-۴٫۳۰-۶٫۳۰ و ۸٫۳۰ بعد از ظهر -تلفن۴۰۱۱۶

سینما آریا (تراس)

جنگجویان کره مریخ (رنگی - دوبله بفارسی) شروع: ۷و۹ بعداز ظهر- تلفن ۳۷۹۵۶

سینما اسکار

اسیر اوهام(دوبله بفارسی)باشرکت: هدی لامار- شروع: ۱۰٫۳۰ صبح - ۲٫۳۰-۴٫۳۰- ۶٫۳۰ و ۸٫۳۰ بعد ازظهر- تلفن ۴۵۷۹۷

سینما برلیان

کشور بزرك (تکنی راما -دوبله بزبان فارسی -تکنی کالر) باشرکت: گریگوری پك -جین‌سیمونز - کارول بیکر -چارلتن هستن - شروع : ۹-۱۱ صبح -۱٫۳۰-۴- شش وربع و ۸٫۳۰بعد از ظهر -تلفن ۳۳۵۳۵

سینما پلازا

آتشپاره پالاس هتل (رنگی- دوبله بفارسی) باشرکت: شارل بوایه - فرانسوآرنول- ربرتوریسو- شروع : ۱۰٫۳۰ صبح -۲٫۳۰-۴٫۳۰-۶٫۳۰ و ۸٫۳۰ بعداز ظهر- تلفن ۳۳۶۷۵

سینما پارك

آتشپاره زیبا(دوبله‌بفارسی) باشرکت گیتابالی -واگرجانی شروع ۱۰٫۳۰ صبح ۲٫۳۰-۴٫۳۰-۶٫۳۰و ۸٫۳۰ بعداز ظهر تلفن ۳۹۶۳۷

تهران (تراس-سالن)

عروس کدومه (فیلم فارسی) با شرکت تهمینه -قنبری -کاشانی شروع سالن ۱۰٫۳۰ صبح ۲-۴ - بعداز ظهر

تراس ۷-۹ بعدازظهر تلفن ۳۸۱۶۵

سینما تخت جمشید

برفهای کلیمانجارو (رنگی) باشتراك آواگاردنر -گریگوری پك -سوزان هیوارد شروع ۱۰ صبح -۳-۵ -۷وربع ۹٫۳۰ بعد از ظهر تلفن ۴۳۵۵۰

دیانا (تراس - سالن)

شانس و عشق وتصادف (فیلم‌فارسی) باشرکت: دلکش- وحدت- برخیده - شروع‌درسالن:۱۰٫۳۰صبح-۲٫۳۰-۴٫۳۰ ۶٫۳۰ و۸٫۳۰ بعداز ظهر- درتراس: ۷و۹ بعداز ظهر- تلفن ۴۲۰۱۰

سینما رویال

رنجهای هرکول (دوبله بفارسی - رنگی -سینماسکوپ) با شرکت . استیوریوز -سیلواکوشینا -جانامادریا کاناله شروع ۱۰٫۳۰ صبح- ۳-۵- ۷ و۹ بعد ازظهر

تلفن - ۶۸۲۰۶

سینما رکس

رنجهای هرکول (دوبله بفارسی - رنگی -سینماسکوپ) با شرکت . استیوریوز -سیلواکوشینا -جانامادریا کاناله شروع ۱۰ صبح ۲٫۳۰-۴٫۳۰- ۶٫۳۰و ۸٫۳۰ بعد از ظهر شماره تلفن ۳۴۱۶۹

سینما رادیوسیتی

برادران کارامازوف (رنگی -دوبله بفارسی) باشرکت یول براینر - ماریا شل شروع ۱۰٫۳۰ صبح - ۱٫۳۰-۴ -۶٫۳۰ -و ربع بعد از ظهر تلفن ۴۳۳۲۰

سینما سعدی

دسیکا و خانم دکتر (دوبله‌بفارسی) باشرکت :ویتوریودسیکا -آبه‌لین - توتو -شروع : ۱۰٫۳۰ -۱۲٫۳۰صبح ۲٫۳۰-۴٫۳۰-۶٫۳۰و۸٫۳۰ بعد از ظهر تلفن۳۶۴۶۸

سینما (تراس - سالن)

آتشپاره پالاس هتل (رنگی- دوبله بفارسی) باشرکت: شارل بوایه - فرانسوآرنول- ربرتوریسو- شروع : ۱۰ صبح ۲٫۳۰- ۴٫۳۰-۶٫۳۰ و ۸٫۳۰ بعداز ظهر

درتراس: ۷٫۳۰ و ۹٫۳۰ بعداز ظهر- تلفن ۳۶۴۲۴

سینما کریستال (تراس)

وایکینك (تکنی راما- رنگی - دوبله بفارسی)باشرکت: کرك‌دوگلاس- تونی کرتیس- جانت لی- ارنست بورگنین- شروع: ۷و۹ بعداز ظهر - تلفن ۳۷۶۷۵

سینما کریستال (سالن)

بعلت تعمیر تعطیل است .

سینما کارون

عروس کدومه(فیلم فارسی)باشرکت تهمینه -قنبری- کاشانی-شروع۳- ۵-۷-و ۹بعداز ظهر -تلفن ۴۰۰۶۵

سینما متروپل

شانس و عشق وتصادف (فیلم‌فارسی) باشرکت: دلکش- وحدت- برخیده - شروع: ۱۰٫۳۰ صبح - ۲٫۳۰ - ۴٫۳۰- ۶٫۳۰ و۸٫۳۰ بعداز ظهر

سینما مولن روژ

کشور بزرك (تکنی راما -دوبله بزبان فارسی -تکنی کالر) باشرکت: گریگوری پك -جین‌سیمونز - کارول بیکر -چارلتن هستن - شروع : ۱۰٫۳۰ صبح -دو وربع -۴٫۳۰ - شش و سه ربع و نه بعد از ظهر - تلفن ۳۸۷۶۵

نیاگارا (تراس- سالن)

دسیکا وخانم دکتر (دوبله بفارسی) باشرکت :ویتوریو دسیکا -آبه‌لین- توتو- شروع در سالن :۱۰٫۳۰صبح- ۲٫۳۰-۴٫۳۰-۶٫۳۰ و۸٫۳۰ بعد از ظهر- در تراس ۷و۹ بعد از ظهر - تلفن ۶۵۳۰۷

سینما همای

بلبل طلائی -محصول هندوستان (دوبله بفارسی) باشتراك نوتان - بالراج ساهانی شروع ۱۰٫۳۰ صبح ۲-۴ ۶ ۸ تلفن۴۲۱۶۹

سینماهای درجه دو

سینما پردیس

یکه تاز میدان - باشرکت: کلارك گیبل- آوا گاردنر- شروع: ۱۰٫۳۰ صبح-۲٫۳۰- ۴٫۳۰-۶٫۳۰ و۸٫۳۰ بعداز ظهر

سینما تاج

اخگر سبز (تمام رنگی) باشرکت: استوارت گرینجر- گریس کلی- شروع: ۱۰٫۳۰ صبح - ۲٫۳۰ - ۴٫۳۰- ۶٫۳۰ و۸٫۳۰ بعداز ظهر

سینما سیلوانا

سایه (فیلم فارسی) باشرکت شهین شروع : ۲٫۳۰- ۴٫۳۰- ۶٫۳۰ و ۸٫۳۰ بعداز ظهر- تلفن ۳۳۷۷۷

سینما فری

زیمو (رنگی) باشرکت :آزاد - شروع :۴-۶٫۳۰ و۹ بعد از ظهر- تلفن ۲۷۸۹۳

سینما فردوسی

عروس کدومه (فیلم فارسی) با شرکت تهمینه -قنبری - کاشانی - شروع ۱۰ صبح ۱۲-۲-۴-۶-۸بعد از ظهر تلفن ۳۵۷۸۴

سینما مشعل

شیشه‌پاك کن (دوبله بفارسی) با شرکت نرمن ویزدم -شروع ۱۰٫۳۰ صبح ۲٫۳۰-۴٫۳۰ -۶٫۳ و ۸٫۳۰بعد از ظهر -تلفن ۳۳۸۲۶

سینما مراد

هفتمین سفر سندباد (رنگی- سینما سکوپ - دوبله بفارسی) شروع: ۲-۴-۶و۸ بعداز ظهر-تلفن ۳۷۳۸۹

تاترها

تئاتر تهران (باستانی)

کاباره مکزیکو (کمدی موزیکال) باشرکت مورین -مصدق -بهمن‌یار نوربخش -شروع ۸٫۳۰ بعداز ظهر تلفن ۳۷۳۵۱

آخرین تغییرات برنامه سینماها. تاترها را درصفحه ماقبل آخر ملاحظه فرمائید

برنامه امشب سینماهای
متروپل - دیانا تابستانی زمستانی ایران
سناریست و کارگردان : حسین مدنی
فیلمبردار : مهندس واهاک
دلکش
سپهر نیا
وحدت
پرچیده
شهرزاد
کن دوستدار
فیلم کمدی موزیکال
شانس و عشق و تصادف

مجلس شورایملی

بقیه از صفحه اول

باغ بهارستان شد و بلا فاصله سراغ تابلو نطقهای قبل از دستور رفت و اسم خودش را روی آن نوشت و بعد دومین نماینده ای که به مجلس آمد مهندس دهستانی بود. امامهندس دهستانی برای نام نویسی در تابلو نطقهای قبل از دستور نیامده بود ، دومین کسیکه در این تابلو نام نوشت دکتر دیبا و پس از او پرفسور جمشید اعلم بود.

معاون نخست وزیر

از هیئت دولت اولین کسیکه حتی زودتر از بسیاری از وکلا به مجلس آمد ناصر ذوالفقاری معاون پارلمانی نخست وزیر بود ذوالفقاری که در هیچ جلسه‌ای غایب نمیشود پس از ورود به مجلس به سرسرا رفت و چون اغلب آقایان وکلا هم از مسافرتهای دور ونزدیك آمده بودند طبعا بازار احوالپرسی و تعارفات معموله رواج داشت .

یك بغل پرونده

نزدیك ساعت ده دکتر کاسمی وزیر مشاور وارد مجلس شد و هنوز به سرسرا نرسیده بود که ماشین شماره یك پرچم آقای دکتر اقبال نخست وزیر را در جلو در بزرك مجلس پیاده کرد. نخست وزیر یك بغل پرونده هم همراه داشت ومعلوم بود که گزارشات مفصلی برای مجلس آورده است و بعد از اینکه چند دقیقه پس از ورود آقای نخست وزیر آقا سید کمال زنك تشکیل جلسه خصوصی را نواخت معلوم شد که گزارشات نخست وزیر برای طرح در جلسه علنی نیست وباید در جلسه خصوصی مطرح شود .

از اعضای دیگر کابینه آقایان مهندس شریف امامی و سرلشکر اخوی نزدیك ساعت یازده آقای دکتر مهران نیز در مجلس حضور یافتند . همچنین آقایان فرهودی معاون وزارت کشور و انواری معاون وزارت دارائی و حکیمی معاون وزارت کشاورزی در جلسه خصوصی حضور یافتند .

هفتاد نفر وکیل

از جمع وکلای مجلس اینك ۷۴ نفر در مرکز حضور دارند و ازاین عده تا ساعت یازده قریب هفتادنفر در جلسه خصوصی حضور یافته بودند آقای سردارفاخر حکمت رئیس مجلس نیز که صبح زود به عمارت بهارستان آمده بود در این جلسه حضورداشت مقارن نیمساعت بظهر جلسه خصوصی ختم شد و زنك تشکیل جلسه علنی را نواختند .

جلسه علنی

ساعت یازده و نیم بامداد امروز اولین جلسه مجلس شورایملی بعد از تعطیلات تابستانی بریاست آقای سردار فاخر حکمت تشکیل شد .

تقدیم دولایحه

در این وقت آقای دکتر اقبال نخست وزیر پشت تریبون قرار گرفت و گفت : بطوریکه آقایان محترم مسبوق هستند در اسفند سال ۱۳۳۷ درمورد سازمان برنامه لایحه‌ای از طرف دولت تقدیم گردید که بتصویب رسید و اجرا شد در آن لایحه به دولت دستور داده شده بود که بعداز ۶ ماه مطالعه لایحه جدیدی در مورد این سازمان تنظیم و تقدیم کند ، اینك این لایحه تهیه شده که تقدیم میکنم تادر کمیسیونهای مربوطه ودر مجلس مورد رسیدگی قرار گیرد .

موضوع دیگر که میخواستم آقایان محترم مستحضر باشند اینست که در موقع طرح لایحه بودجه سال ۱۳۳۸ راجع به وضعیت استخدامی آقایان مهندسین تذکراتی در مجلس داده شد که بنده تعهد کردم برای بهبود وضع آنها لایحه‌ای تنظیم وتقدیم گردد . اینك این لایحه را تقدیم میکنم .(احسنت-احسنت)

کفیل نخست‌وزیری

آقای نخست‌وزیر سپس اضافه کرد: بنده فردا باتفاق هیئت دولت برای بازدید ا زاستان گیلان به آن سفحات میرویم و بعداز مراجعت روز پنجشنبه هشتم مهر ماه برای شرکت در جلسات شورای وزیران پیمان مرکزی عازم آمریکا هستم و در اوایل آبانماه مراجعت خواهم کرد خواستم باستحضار برسانم که طبق امر اعلیحضرت همایون شاهنشاه درغیاب بنده آقای مهندس شریف امامی کفالت نخست وزیری را بعهده خواهند داشت و امور نخست وزیری را اداره خواهند کرد .

لایحه دیگر

سپس آقای فرهودی معاون وزارت کشور لایحه‌ای د مورد واگذاری زمینهای شهرداری در گرگان به کسانیکه د راثر خرابیهای زلزله سال ۱۳۳۳ د راین اراضی خانه ساخته‌اند تقدیم کرد .

بعد نامه مجلس سنا راجع به‌لایحه استخدام ۱۲ نفر مهندس برای تسلیحات ارتش قرائت و بتصویب رسیدولایحه بدولت ابلا غشد .

نوزدهمین سال سلطنت

در این هنگام نطقهای قبل از دستور آغاز گردید و آقای پرفسور جمشید اعلم گفت : چون امروزروزاول سال آخر خدمت ما نمایندگان است خواسته چند کلمه‌ای عرض کنم ناطق سپس در مورد مراسم روز ۲۸ مرداد بیاناتی ایراد کرد و در آخر نطق خود اظهار داشت :

نوزدهمین سال سلطنت اعلیحضرت همایونی را به خودمان تبریك می گویم .(صحیح است)

سپس اضافه کرد شاهنشاه در طول سلطنت خود برای آسایش مردم رنج وزحمت زیادی متحمل گردیده‌اند و من از خداوند مسئلت دارم که سایه این پادشاه ارجمند را از سر ما کم نکند وایشان را همیشه برای ما نگهدارد .

ناطق دوم

آقای دکتر بینا درمورد ترقیات و پیشرفتی که تحت رهبری وتوجهات اعلیحضرت همایونی از ۲۸ مرداد ۱۳۳۲ باین طر فنصیب ملت ایران شده‌است و همچنین در مورد خدمات ذیقیمت شاهنشاه رضاشاه کبیر بیانات مفصلی ایراد کردو گفت : زندگی امروز ما بازندگی پدران‌مادر سی سال پیش قابل مقیاس نیست وبجرات میتوان گفت که انقلاب اجتماعی واقتصادی بزرگی د راین مدت روی داده‌است .

ناطق سپس د رمورد تبلیغات سوء بعضی افراد مطالبی اظهار داشت . ودرباره ترقیات اقتصادی وضع مردم را باسالهای پیش مقایسه کردو گفت: طبقه سوم این کشور امروز ازمزایای بیشماری برخوردار هستندو آمار

خروشچف گفت:

خوکها از هر نژاد باهم زندگی میکنند

پس چرا ملل آمریکا وشوروی نتوانند بایکدیگر همزیستی داشته باشند

دنیای خبرهای برجی

اس -آیوا- خروشچف قبل ازحرکت به پتسبورك به بازدید از یك موسسه خوکداری که در یك مزرعه نمونه قرار دارد رفت وپس از آنکه ازپنجره خوکدانی بداخل نگاه کردو خوکها ردیف ایستاده بودند و خروشچف گفت : «خوکها برای پذیرائی از رئیس بحال خبردار ایستاده‌اند » مقصود خروشچف رئیس شورای وزیران شوروی بود. خروشچف شوخی با هانری کابوت لاچرا شروع کردو گفت اگر یك خوك را تشریح کنیم ممکن است از نظر فیزیولوژیك شبیه یك روسی باشد ولی هانری کابوت لاج نمیخواهد این نکته را قبول کند که تشریح مزبور ممکن است شبیه یك آمریکائی باشد لاج گفت شباهت مزبور برای تمام انسان ها بطور مساوی صادق است .

خروشچف گفت زیر میکروسکوب نمیتوان خون یك روسی و آمریکائی را از هم تشخیص داد. هنگامیکه خروشچف و همراهانش از قسمتی از اصطبل خوکها بازدید میکردند . که بسیاربدبو بود گفت من بسیار خوشحالم که هانری کابت لاج در عمرخود مانند امروز چنین بوی‌هائی بمشامش نرسیده بود. خروشچف سپس در حالیکه دماغش راگرفته بود گفت من چند خانم رادر «گوشه اصطبل دیدم که برای رفع بوها مشغول عطرزدن بخود هستند » . خروشچف درپایان بازدید خود از وضع خوك ها تمجید کرد و پیشنهاد کردکه آمریکاو شوروی بایکدیگر تبادل تجربه کنند و خروشچف در داخل اصطبل دستش رابه سر یك خوك زدو گفت به‌بینید : خوکها از هر نژاد میتوانند باهم زندگی کنند پس چرا ملل ما نمیتوانند بایکدیگر همزیستی داشته باشند .

پتسبورك

نخست وزیر شوروی بوسیله هواپیما از دمانیس وارد فرودگاه ظامی پتسبورك گردید .

توماس گالاچر شهردار و گروهی از شخصیتهای محلی در فرودگاه از نخست‌وزیر شوروی استقبال کردند. گالاچر طی نطق کوتاهی خطاب به خروشچف گفت امیدوارم سفر شما در ایالات متحده حسن تفاهم بیشتری بین دو کشور و محیط بهتری برای صلح‌جهانی بوجود آورد. سپس شهردار پتسبورك کلید شهررابه خروشچف تسلیم کرد . این نخستین بار بود که در سفر نخست‌وزیر شوروی در آمریکا کلید شهری بوی داده‌شد. د راین هنگام خروشچف در پاسخ خیرمقدم شهردار پتسبورك نطقی ایراد کردو از اعتماد و اطمینانی که شهردار پتسبورك باتسلیم کلیدشهر بوی ابراز داشته بود تشکر کرد .

امروز زنگهای مدارس بصدا درآمد

بقیه از صفحه اول

بازدید ا زمدارس

خبرنگار اطلاعات امروزبس از بازدید ا زمدارس مختلف دولتی و ملی دخترانه وپسرانه چنین گزارش داد: در دبیرستانهای دخترانه جنب وجوش بیشتری بود دختران پس از یك تعطیل طولانی از دیدن هم خیلی خوشحال شده بودند و اغلب حال واحوال همدیگر را میپرسیدند .

دردبیرستان البرز از صبح زود هزاران دانش آموز درسالن معروف این دبیرستان اجتماع کردند آقای دکتر مجتهدی رئیس دبیرستان باتفاق معاونین خود آقایان افشار وموسوی درسالن فعالیت میکردند و دستورات لازم را بدانش آموزان خود میدادند.

در دبیرستان فرهمند اندکی قبل از آنکه زنك درس زده شود جمع کثیری از دانش آموزان در محوطه دبیرستان اجتماع کرده بودند .

دبیرستانهای دولتی

دبیرستانهای دولتی و نیمه ملی دارالفنون ، مروی ، ادیب، طباطبائی، شرف و دبستانهای فردوسی .نظامی، رازی مورد بازدید خبرنگار ما قرار گرفت .

د ردبستان نظامی که پشت فرهنك استان در خیابان سپه قرار دارد امروز سه‌بار زنك زدند و محصلین سر کلاس‌ها حاضر شدند .

سرکشی

ساعت ۸ صبح امروز آقای دکتر مهران وزیر فرهنك باتفاق آقای کوثری مدیر کل فرهنك تهران از مدارس بازدید کردند .

اولین محلی که مورد بازدید وزیر فرهنك قرارگرفت دبیرستان رضاشاه کبیر بود .

خانم دکتر پارسا رئیس دبیرستان رضا شاه کبیر اظهار داشت در ضمن بازدید امروز آقای وزیر فرهنك دستور دادند که بحضور و غیاب معلمین رسیدگی کامل بشود و حتی‌الامکان از دانش آموزان در صورت داشتن محل نام‌نویسی شده و وقت هیچکس تلف نشود .

وزیر فرهنك پس از بازدید از دبیرستان رضاشاه کبیر از تالار فرهنك بازدیدکرد و دستوراتی درمورد برگزاری جشن فرهنك در حضور شاهنشاه داد .

دانشکده‌ها

کلیه دانشکده‌ها امروز بمناسبت تشکیل جشن دانشگاه در پیشگاه اعلیحضرت همایونی تعطیل بود اما مدارس عالی و حرفه‌ای وزارت فرهنك بکار خود مشغول بودند .

انستیتو بازرگانی و علوم اداری اجتماعی از دانشجویان تشکیل شده بود ودر انستیتو مهندسی شیمی آقای مهندس شیخ رئیس انستیتو اظهار داشت هنوز نام نویسی سال اول انستیتو تمام نشده و تا هفته آینده تکلیف کلاس اول انستیتو معلوم خواهد شد اما کار سالهای دیگر روبراه است .

صف اتوبوسها

امروز بعلت بازشدن مدارس در قیافه شهر نیز تغییراتی بوجودآمده بودو ازجمله صف مشتریان اتوبوسها زیاد شده و در ایستگاهها عده‌ای صف بسته بودند .

آمار وارقام

امروز آقای حکمی سخنگوی فرهنك استان این اطلاعات را د راختیارخبرنگار ما گذارد : درسال تحصیلی جاری دهباب دبیرستان دولتی وملی جدید در تهران باز شده و ۱۲۶ کلاس تاسیس یافته .

از درآمدصدی پنج عوارض شهرداری ۳۴ باب دبستان در محل های استیجاری و۷۶ کلاس در مدارس قدیمی دایر شده ، میز و نیمکت و صندلی و تخته سیاه مدارس بمیزان ۳ هزار عدد در ایام تابستان در مدارس تهیه شده و تحویل محل های مربوطه گردیده است .

انتصابات

آقای سیدحسام‌الدین جزایری رئیس پیشین اوقاف سبزوار بریاست اداره اوقاف آذربایجان غربی «رضائیه» منصوب شد .

آقای مهندس علی‌اصغر آذرنیا بریاست اداره کل بررسی آب و خاك بنگاه مستقل آبیاری منصوب شد .

سازمانهای رسمی موید این نظراست ناطق در خاتمه گفت : امیدوارم که درچند سال آینده نتایج این تحول اقتصادی آشکار گرددو ایران ما برهبری خردمندانه شاهنشاه بعنوان یکی از بزرگترین وزنه‌های سیاسی و اقتصادی دنیا در تعیین مقدرات جهان گام بردارد (احسنت)

ختم جلسه

چند دقیقه بعداز ظهر جلسه ختم شد و جلسه آینده بروز یکشنبه موکول گردید .

عموی مونتگمری کشته شد

سالیسبوری (افریقای مرکزی) - یونایتدپرس - عموی سالخورده مارشال مونتگمری فرمانده معروف انگلیسی را دیروز مرده یافتند.

وی بقصد کشت مضروب شده‌بود. «کلود آمبروز» ۸۲ ساله که کهنسال ترین سفید پوست ساکن «نیاسالند» (افریقای مرکزی)میباشد به تنهائی درخانه خود زندگی‌میکرد وظاهرا عده‌ای درخانه را شکسته و اورا کشته‌اند.

وی از پیشاهنگان استعمارافریقا واز دوستان نزدیك «سیسیل رودس» (امپریالیست معروف) انگلیسی بود ودر جنك جهانی اول خدمات زیادی کرده ..

پیشنهاد خروشچف اساس مذاکرات

واشنگتن - خبرگزاری فرانسه - شورای مشورتی حزب دموکرات امریکا اعلام کرد که پیشنهاد های خروشچف درمورد خلع سلاح باید بعنوان اساس مذاکرات پذیرفته شود .

دربیانیه حزب دموکرات گفته میشود که پرزیدنت ایزنهاور برای آغاز این مذاکرات در مجمع عمومی باید ابتکار رابدست گیرد .

وزیر کشاورزی آمریکا بشوروی رفت

واشنگتن - آسوشیتدپرس - وزیر کشاورزی امریکا از راتافت دیروز بایك هواپیمای نظامی به قصد شوروی ولهستان و یوگسلاوی پرواز نمود . سفر وی یك سفر حسن‌نیت وبازرگانی بشمار میرود . سه تن از افراد خانواده وی وچهار تن ازاعضاء وزارت کشاورزی او را دراین سفرهمراهی میکنند .

شرکت عراق درشورای اقتصادی اعراب

دمشق - آسوشیتدپرس - رادیوبغداددیروز خبرداد که عراق در شورای همکاری اقتصادی اتحادیه عرب شرکت خواهد نمود . قرار است نمایندگان کشور های عرب برای مذاکره پیرامون تشکیل یك اتحادیه اقتصادی «پان‌عرب » شورائی در بیروت تشکیل دهند و عراق موافقت خودرا با تشکیل آن اعلام داشته است . رادیو بغداد خبر میدهد که در دو روز آینده هیئت نمایندگان عراق به بیروت عزیمت مینمایند دراین شورا اتحادیه عرب تاثیر تشکیل بازار مشترك اروپا در اقتصاد کشورهای عرب نیز مورد رسیدگی واقع میشود .

نتایج مسافرت موشك بماه

هسکو -خبر گزاری فرانسه -خبر گزاری تاس طی اعلامیه‌ای نتایج بدست آمده از پرتاب دومین موشك کیهانی را پخش کرد .

تاس اعلام داشت که دانشمندان شوروی برای اولین بار باین نتیجه قطعی رسیدند که دراطراف ماه میدان مغناطیسی وجود ندارد . تاس همچنین خاطر نشان ساخت که علاوه بر کپسول آخرین طبقه موشك نیزبماه اصابت کرده است.

همین دانشمندان توانستند دقیقا روشن کنند که موشك در شرق «دریای روشن» ونزدیك دهانه «آریستل» بماه اصابت کرده است.

خبرگزاری تاس اضافه کرد که دانشمندان روسی یك ثانیه درپرتاب موشك طبق حساب پیش بینی شده اشتباه کرده بودند .

مریخ وزهره

اخیرا «فدوروف» عضو فرهنگستان علوم شوروی گفت تاآنجا که مسئله وزن و قدرت پرتاب در کار باشد روسها هم اکنون قادرند هر وقت بخواهند موشکی را به زهره یامریخ بفرستند ولی برای هدف گیری این کرات وسایل دقیقتر و موشکهای نیرومند تری از موشك کیهانی دوم روسها ضرورت دارد .

فوت ناگهانی شادروان علی اعظم میرزا خانی راباطلاع اقوام و آشنایان میرساند مجلس ختم روز جمعه دوم مهر ماه ۳۸ از ساعت ٤ الی ٦ بعد از ظهر در مسجد حاجی نایب واقع در سر چشمه اول خیابان نظامیه منعقد است .

مسلم میرزا خانی -علی اصغر مسلم زاده- (عباس - محمد -حسین میرزا خانی مقدم) محمد مسلم پور - محمود مسلم پور -علی اکبر مسلم پور - قاسم میرزا خانی - علی اکبر غفاری -محمد ناهید -علی میرزا خانی

آ-۱۷۳۰۱

به‌بازماندگان آنمرحوم‌مصیبت وارده راتسلیت میدهیم

با نهایت تاسف و تاثر در گذشت **بانو سکینه آقتاج** (انور الدوله) عیال مرحوم اعلم السلطنه را باطلاع‌دوستان واقوام میرساند مجلس ترحیم آنمرحومه روز شنبه سوم مهر ماه از ساعت چهار بعد از ظهر الی شش بعد از ظهر در مسجد مجد منعقد خواهد بود .

یحیی احتشامی -مشفق کاظمی -فتح‌اله فرود -دکتر امیر اصلان افشار -فتح‌اله مافی آ-۱٦۸۸۷

آگهی‌های تسلیت

مصیبت وارده را بدوست گرامی آقای محمود زهریه تسلیت میگویم **علی اکبر بیداریان**

فوت نابهنگام بانو پورضیائی را بخاندان شریف آن مرحومه بویژه همکار گرامی سرکار ستوان دوم پورضیائی تسلیت می گوئیم **افسران دائره تجسس پلیس تهران**

با نهایت تاسف فوت تاثر آور جناب آقای حسن پیرنظر (منیع‌الدوله) را بحضور آقایان عزت‌اله پیر نظر و اسداله پیر نظر صمیمانه تسلیت عرض مینماید .

آ-۲۲۲۸٤ **دکتر صادق حریری**

با نهایت تاسف مصیبت وارده را بسرکار خانم ماهدخت آهی تسلیت عرض مینمایم .

آ-۱۷۰۸۷ **محترم مقدم تبریزی**

با نهایت تاسف مصیبت وارده به خانواده محترم هادیان را بخصوص بدوست ارجمندم جناب آقای حسین هادیان تسلیت عرض و بقای عمر بازماندگان را از خداوند خواهانم . **حسین شریفی**

با نهایت تاسف و تاثر مصیبت وارده را به جناب آقای یحیی احتشامی و جناب آقای فتح‌اله فرود نماینده محترم مجلس شورای ملی و جناب آقای مشفق کاظمی سفیر کبیر دولت شاهنشاهی در دهلی صمیمانه تسلیت عرض‌مینماید

آ-۱۷۲٦۵ **جلال نقفی**

افسران ودرجه داران مرکز آموزش ۵۰۱ ارتش با قلبی مملو از اندوه و تاسف مصیبت وارده را به همفطار گرامی خود سرکار سرگرد ماکانوند تسلیت عرض‌مینمایند

آ-۱۷۲۳۹ **سرلشگراحمد پیروز نیا**

دبیران و کارکنان دبیرستان ناموس مصیبت وارده را بخانواده نبوی بخصوص خانم احترام الشریعه نبوی تسلیت میگویند . **مریم سلطانی**

خانواده های رزاقی در گذشت بانو سکینه آقتاج (انور الدوله)را ببازماندگان مخصوصا بجناب آقای فرود تسلیت میگویند .

از مقدمان ساوه الحاج صفدر رزاقی -اکبر رزاقی-حیدر رزاقی -محمدعلی رزاقی -محسن رزاقی - آ-۱۷۰۳۷

با نهایت تاسف در گذشت شادروان بانو سکینه آقتاج (انورالدوله) را که از بانوان متدینه و نوع پرور کشور بودند ببازماندگان آنمرحومه (مخصوصا بجناب آقای فرود نماینده محترم) تسلیت عرض مینمایم .

محمد رضااسلامی -سر دفتر اسنادرسمی شماره۲شهرری

تسلیت بخانواده نورزاد سیگارودی

خبر دردناك در گذشت شادروان حاج حسن بزرك خاندان نور زاد سیگارودی همه افراد فامیل را داغدار نموده و در غم و اندوه شما شریك هستیم سلامتی وبقاء بازماندگان آنمرحوم بخصوص بانو نور زاد سیگارودی و فرزندان ایشان را از خداوند متعال خواستاریم .

موسی ستوهی -هوشنك ستوهی -مهندس بهمن ستوهی -فروغ میر صمدی - زرین ستوهی -اکرم‌ستوهی- میر عبدالصمد میر صمدی آ-۱۷۱۲۹

جناب آقای عباس مسعودی سناتور محترم وبانو

با نهایت تاسف مصیبت وارده را تسلیت عرض‌نموده بقاء و سلامتی آن خاندان محترم را از خداوندخواستارم

آ-۱۷۱٤۳ **هما میر افشار**

در گذشت شادروان عبدالله عسکری را بخانواده های عسکری و فرهبد بخصوص دوست عزیزمان آقای دکتر محمود فرهبد تسلیت میگوئیم .

مهندس امیر حسن نوربخش -دکتر منصورنوربخش

بانهایت تاسف و تاثر مصیبت وارده را بخاندان شاد روان سرکار سرگرد فریدی بخصوص به سرکار ستوان یکم فرخ آذری تسلیت عرض نموده و بقاء عمر آن خانواده را از خدای متعال خواستاریم .

ستوان یکم مطلبی-ستوان سوم علیرضایوسفی

با نهایت تاثر و تاسف مصیبت وارده را به سرکار ستوان یکم فرخ آذری تسلیت عرض می نمایم و بقاء عمرآن خاندان را از خدای متعال خواستارم

آ-۱۷۱٤۷ **سرگرد ابراهیم مظاهری**

فوت ناگهانی مرحومه مغفوره بانو سکینه آقتاج انورالدوله را بجناب آقای فرود نماینده اول طهران وسایر بازماندگان آن مرحومه تسلیت عرض بقای عمر وعزت ایشان وسایر فامیل را ازخداوند درخواست دارم .

آ-۱۷۲۰۹ **سید علی ممتحن وکیل‌دادگستری**

جناب آقایان فرود -وامیر اصلان‌افشار نمایندگان محترم مجلس شوری

با قلبی آکنده از اندوه و تاسف‌مصیبت وارده را به آن جنابان تسلیت عرض مینمائیم .

فتح‌الله ایلخانی -ذبیح‌الله ایلخانی -روح‌الله ایلخانی- کریم‌الله ایلخانی -یداله ایلخانی آ-۱۷۰٤۱

با کمال تاسف و تاثر در گذشت ناگهانی فقید سعید دکتر حسین ارجمند را به خانواده های محترم ارجمند فرزانه مسعودی و فزونی تسلیت عرض نموده بقاء ودوام عمر و سلامتی خانواده های محترم را از خداوند بزرك مسئلت دارم . **عبداله زمانی کار گر شرکت ایران نفت**

هوای کشور تغییر

بقیه ازصفحه اول

جبهه در هوای سواحل دریای مازندران ایجاد کرده باعث‌بارندگی های شدید در آن منطقه شده است .

اداره هوا شناسی عقیده اداردکه از این پس درجه حرارت هوای کشور تنزل خواهد کرد حداقل و حداکثر درجه حرارت هوای شهر تهران در روز گذشته و روز سی و یکم شهریور ماه سا ل‌گذشته برابر بوده است . طبق آمار سال های گذشته اوایل پائیز همواره موقع تغییر درجه حرارت درایران بوده است .

دیشب درجه حرارت هوای شهر کرد که در مرکز ایران واقع است به صفر نزدیك شد و در پاره ای‌از نواحی کوهستانی آنجا به صفر رسید و آب یخ زد .

بعقیده عده ای از پزشکان دراین تغییرات هوا ودرجه حرارت فعلی هوا در شب ها خوابیدن اشخاص ضعیف - اطفال و بیماران در مکان های بدون سرپوش باعث بروزپاره ای امراض در آنها خواهد شد .

در گذشت حضرت علیه بانو انورالدوله آقتاج که‌از بانوان متدین و نیکوکار بوده‌اند بحضور حضرت علیه بانوان محترمه طلعت‌الملوك فرود و عصمت‌الملوك مشفق کاظمی و جنابان آقایان یحیی احتشامی و فتح‌الله فرود و مشفق کاظمی و دکتر اصلان افشار و علی اکبر احتشامی صمیمانه تسلیت عرض و بقاء عمر بازماندگان‌و همچنین شادی روی آن مرحومه را از درگاه احدیت خواستاریم .

سرهنك ستاد حسین موحد و بانو-حاجی احمدبصیروبانو

با نهایت تاسف و تاثر فوت مرحوم آقای حاج سید هادی هادیان را بخانواده محترم آن مرحوم بویژه آقایان امیر و حسین هادیان تسلیت عرض کرده بقای آن خانواده جلیل را از ایزد متعال خواهانم .

از طرف خانواده خدا دوست -سروان عباس خدادوست

مصیبت وارده فوت مرحوم جنت مکان آقای حاج‌میرزا عباس حجره را به عموم بازماندگان مخصوصا به جناب آقای حاج محمد آقا کاشانی تسلیت عرض مینمایم .

آ-۱٦۹۱۵ **الحاج سیف‌الاشراف افجه**

با یکدنیا تاثر و تاسف در گذشت مرحومه مغفوره بانو سکینه آقتاج (انورالدوله) طاب ثراها را به خاندان جلیل معظم‌لها بویژه جنابان آقایان فرود -مشفق کاظمی - دکتر امیر اصلان افشار -تسلیت عرض‌نموده و سلامتی تمام افراد خانوادگی آنها را از خداوند متعال درخواست می نمایم **محمد رضا وحدانی**

با قلبی اندوهناك مصیبت وارده را به خانواده بجنود و بازماندگان آن مرحومه بخصوص غلامرضا ادیبی معمار واخوان ادیبی مرتضی سلیمانی و رضائی گرکانی تسلیت عرض نموده و سلامتی همگی را از درگاه ایزد متعال خواستاریم **اخوان گلچین**

افسران و کارمندان اداره مبارزه با مواد مخدره شهربانی با نهایت تاثر مصیبت وارده بسرکار سروان منوچهر افشار را تسلیت میگویند . **سرهنك رضالثالی**

جنابان آقایان فتح‌اله فرود -مشفق کاظمی -دکترامیر اصلان افشار

در مصیبت وارده به آن خانواده محترم خود را شریك میدانیم و از خداوند متعال خواستاریم که ببازماندگان طول عمر عنایت فرموده و آنمرحومه را غریق رحمت خود فرماید . **حاج محمد حسین بختیاری وپسران**

با نهایت تاسف مصیبت وارده را بخانواده محترم افشار ودری بخصوص بدوستان عزیزم آقایان منوچهر و امیر افشار تسلیت میگویم **علی جمشیدی**

مصیبت وارده به فامیل محترم افشار و فامیل های معظم وابسته بایشان را بعموم افراد آن خاندان جلیل بویژه به سرکار سروان منوچهر افشار و سرکار سروان سپهری پور صمیمانه تسلیت عرض مینمایم

آ-۱۷۰٤۷ **سرهنك حبیب‌اله دانه کار**

با اندوه فراوان در گذشت شادروان جناب آقای آهی را بخانواده محترم آهی خصوصا حضور سرکار علیه خانم ماهدخت آهی تسلیت عرض مینماید .

آ-۱٦۹٤۳ **دکتر همایوندخت یکانی - لیدا یکانی**

دوست عزیزم خانم پوران ربوبی

قلب دردناك مرا نیز در غم خودشریك دانسته تسلیتم را بپذیرید **سیمین کتابچی**

سرکار ستوان دوم جلالی

افسران ودرجه‌داران‌وافراد پادگان‌مرزن‌آبادمصیبت وارده را بجنابعالی صمیمانه تسلیت میگویند . **سروان مظاهری**

سرکار ستوان یکم آذری

افسران و درجه داران و افراد پادگان مرزن آبادمصیبت وارده را بجنابعالی صمیمانه تسلیت میگویند .

آ-۲۲۲۳٦ **سروان مظاهری**

افسران و درجه داران کردان یکم مستقل پیاده پهلوی در گذشت شادروان سرکار سرگرد فرید را به سرکار ستوان‌یکم فرخ یعقوب آذری تسلیت عرض مینمایند .

سروان پور یاوری -سروان کیاصالح -ستوان یکم کامرانی -ستوان یکم گودرزی -ستوان یکم حیدری -ستوان یکم لهونی -ستوان دوم حقیقی -ستوان سوم آقائی -ستوان سوم رحیمی -ستوان سوم شجاعی -ستوان سوم عندلیبی

جناب آقای بهروز فریدی

کارمندان و کارگنان دفتر آجر سازی بهمن و شرکت مرمریست مصیبت وارده را به جنابعالی تسلیت عرض نموده و بقای عمر و سلامتی شما را خواستارند

با قلبی مملو از تاثر و تاسف در گذشت مرحومه‌مغفوره **بانو سکینه آقتاج انورالدوله** را که ازبانوان فرهنك دوست و معارف پرور بودند بخانواده های محترم فرود و دکتر افشار نمایندگان‌محترم و محبوب مجلس شورایملی تسلیت عرض مینمائیم . **خجند پور - اقوامی - کامیاب - قدس**

ضمن اظهار همدردی مصیبت وارده را با نهایت‌تاسف بعموم خانواده مرحوم‌یوسف‌مجیدآهی‌مخصوصا به جناب‌آقای دکتر حمید آهی و جناب آقای دکتر عابدینی صمیمانه تسلیت عرض مینماید **محمد عالمی -زهرا اقبال جو**

مصیبت وارده را بخاندان افشاری مخصوصا دوست و همکار عزیزمان آقای پرویز افشاری تسلیت عرض‌میکنیم .

آ-۱٦۹۹۱ **دبیران دبیرستان جعفری‌اسلامی**

هیئت مدیره دبستان و دبیرستان جعفری اسلامی از فوت ناگهانی مرحوم آقای‌علی اکبر افشاری بی‌نهایت‌متالم و متاثر وبخاندان آنمرحوم مخصوصا جناب آقای پرویز افشاری تسلیت میگویند **هیئت مدیره دبیرستان**

بموجب مصوبات سمینار کتاب

یك مرکز کل توزیع کتاب در تهران تشکیل میشود

- کتاب باسیستم توزیع مجانی باقصی‌نقاط مملکت میرسد.
- کتابخانه‌های عمومی توسعه مییابد وکتابخانه‌های سیار تشکیل میگردد.
- کلاسهای کارآموزی فن توزیع وگسترش بازار فروش‌کتاب دایر میگرددوبناشران کمك میشود

دیروز سمینار کتاب بپایان‌رسید است : وتصمیماتی که‌اتخاذ شده توسط وزارت فرهنك وکمیسیون ملی پزشکی بمرحله اجرا درخواهد آمد .

روس مسائل موردبحث وتصمیماتی که‌تاکنون گرفته شده ازاین قرار برسد و حتی برای تامین توزیع کامل کتب‌از روش‌توزیع مجانی استفاده شود .

تشکیل یك‌مرکز کل توزیع کتاب تابوسیله آن کلیه کتابهائی که‌منتشر میشوددراقصی نقاط‌کشور پخش گردد وکتاب بدست‌علاقمندان که‌تاکنون گرفته شده ازاین قرار برسد و حتی برای تامین توزیع فن‌توزیع وگسترش بازارفروش‌و فراهم ساختن تسهیلاتی درباره حمل ونقل کتب درداخل کشور و خذف عوارض مختلف شهرداری و پستی وغیره وترتیب دادن نمایشگاه های کتب درتهران وشهرستانهاو کمك مالی بناشران بنحوی که بتوانند فعالیت خود را درزمینه‌تهیه وانتشار کتب بنحو مطلوب‌توسعه دهند .

تاسیس و توسعه کتابخانه‌های عمومی وتشکیل کتابخانه‌های سیار واستفاده کامل ازکتابخانه های آموزشگاهها برای جلب‌علاقمندان بخواندن کتاب تشکیل کلاسهاو دوره‌های کارآموزی درخصوص

هدیه نخست‌وزیرهند به‌باشگاه جعفری

بعداز ظهر دیروز هدیه آقای نهرو به‌باشگاه ورزشی جعفری بوسیله سفارت هند درایران اهداء گردید.

این هدیه که‌باکارت شخصی آقای نهرو همراه بوده عبارت ازیك چراغ‌رومیزی بسیار نفیس از عاج میباشد.

فروش بلیط مسابقات‌کشتی جهانی

بطوریکه از فدراسیون کشتی کشور اطلاع حاصل شد قهرمانان کشتی ۲۳ کشور شرکت کننده درشش هتل محل‌خواهند گرفت .این هتلها به ترتیب زیر تقسیم شده‌است ورزشکاران شوروی ، یونان ، سیلان ، آفریقا ، در هتل میامی - پاکستان ، عراق ، بلغار ، کره‌جنوبی درهتل بهار - ترکیه، مجارستان درهتل نیاگارا - آلمان ، ژاپن ، لهستان ، بلژیك ، فرانسه ، فنلاند ، مکزیك ، سوئیس درهتل پلازا - ایتالیا در پارك هتل .

ضمنا برای کلیه سرپرستان هتل تهران پالاس درنظر گرفته شده است .

فروش بلیط

صبح امروز آقای سرهنك معروفخانی رئیس فدراسیون کشتی کشور بخبرنگار ما اظهارداشت که‌فروش بلیط مسابقات جهانی ۱۹۵۹ تهران از ساعت پنج بعداز ظهر امروز آغاز خواهد شد .

فعلا کیشه‌های جلوی استادیوم ثریا (محل مسابقات)وسازمان تندرستی، ومغازه‌های ملاقاسمی (بازار) ومسعودنیا جهت فروش بلیط تخصیص داده شده است و امکان دارد چندین باجه دیگر برای فروش بلیط درنظر گرفته شود .

بلیطهای این مسابقات بصورت کوپن چاپ شده‌است وبهاء آن ۴۰۰- ۸۰۰ - ۱۶۰۰ ریال میباشد و هر تماشاچی باخرید یکدسته کوپن تمام مسابقات رااز ابتداء تا خاتمه میتواند تماشا کند . قهرمانان تیم ملی ایران اکنون بتمرینات خود ادامه میدهند .

اسامی قبول شدگان

بقیه از صفحه اول

ناصر اخلاقی- منوچهر نوری-ایرج دائمی- سجاد صحافی - هوشنك امیری - علمحمد ضیائی اصطهباناتی - ایرج وزیری- فریبرز یارزند- حسین تحقیقی‌وطنی- اسمعیل کوچکی-سیدرضامشتاقیون- غلامحسین شهیدی زند -منصور منتخبی-رستم نمیرانیان- مرتضی بنی‌اسد- میراحمد ابهری -محمد ابراهیم رضوانی- هوشنك ناصری- ایرج میلانی - جمال اسکوئی - سید کاظم سیدمجد- فریدون ناصرخانی- ابوالحسن‌حائری‌زنجانی- پرویز ظهوری - چنگیز مهجوری - فریدون تهرانیها- پرویز جاسمی- رحیم حسن‌نژاد دانشمند- سلیمان معتمد - هوشنك روحانی - غلامرضا طیران- یحیی غلامی‌نژاد- محمد جواد نصر آبادی -خانم فرشته خانقاهی -پریچهر خیری- پروین خدیوی- سلطنت تولائی- مریم رهبری- وحیده فاتحی-پروانه‌پاکزاد- منصوره دستمالچی- مریم اکرمی- انسیه حق‌پرست- زینب سفرها - فاطمه‌علیزاده‌میلانی-خدیجه‌ابراهیمی- فریباحاجی اطمشی- شهیدداودیان- منیر کهن‌چی- آذرمیدخت امیر سپهری - کبری صالحی - فاطمه نوآموز- فخری حمیدزاده - فاطمه خانقاهی -انور حیات غیبی -فرح ملك‌زاده باقری - رخساره‌روح‌بخش- توراندخت افغانی- میمنت ناصح یزدی -فریده حسین‌زاده- بانو مولود رضویان -خانم صغری‌یحیائی- مهین پرویزی - زهرا امیدوار - بدرالسادات زند- فائقه‌حبیب‌اللهی- فرنگیس واعظزاده مرجانی -فخری اعظم ربیعی- ناهید هادی - گلناز پرویزی- فخری پاینده - شهره ماهرویان - هما ایلخانی - فریده روحانی -فریده بهبهانی - پریچهر قارداشهر- فاطمه مکرم-هما کهنموئی- مهین فصیح- بدرالتاج فرجامی - حمیده‌اساسی اردبیلی مقدم -پریوش بصیری- فرخنده اسلامبولچی‌مقدم-

مراسم سوگند داوطلبان قضاوت دردادگستری

صبح امروز مراسم‌سوگندویستو دونفر داوطلبان استخدام در کادر قضائی که‌در مسابقه ورودی وزارت دادگستری پذیرفته شده بودند درسالن بزرك وزارت دادگستری انجام شد.

از ساعت هشت‌صبح قبول‌شدگان درسالن مذکور اجتماع کردند . ساعت نه‌وچهل دقیقه آقایان‌قضات وروسا واعضاءشعب وزارت‌دادگستری بالباس رسمی وارد جلسه شدند و سپس وزیر دادگستری درجلسه حضور یافت.

شرط اساسی

دراین مراسم آقای دکترهدایتی وزیر دادگستری ضمن تبریك به قبول‌شدگان شرح مبسوطی درباره وظایف قاضی واهمیت مقام قضات ایراد کرد وبااشاره به اهمیت‌شغل قضاوت مطالبی پیرامون وظیفه‌قاضی بیان کرد.

پس‌از خاتمه‌بیانات وزیردادگستری کلام‌اله مجید رابسالن آوردند . (کلیه حضار بپاخاستند) در این موقع به‌ترتیب قبول‌شدگان پشت تریبون آمدند وشاگرد اول‌داوطلبان متن سوگندنامه راباصدای بلند قرائت کرد وپس‌از بوسیدن کلام‌اله مجید جلواسم خودرا درزیرسوگند نامه امضاء نمود وسپس سایر قبول‌شدگان ضمن بوسیدن کلام‌اله مجید ذیل سوگندنامه‌را امضاء کردند.

این مراسم تاساعت یازده ادامه داشت. پس‌از خاتمه مراسم سوگند حضار بصرف چای وشیرینی مشغول شدند.

ترفیعات شهربانی

بقیه ازشماره پیش

قسمتی ازترفیعات افسران شهربانی درشماره دیروز چاپ شد. اینك دنباله آن برای اطلاع خوانندگان محترم چاپ میشود:

سرتیپ‌های شهربانی

درشهربانی کل کشور آقایان سرهنك صدیق پاشا اختیار، سرهنك بهرام افخمی ،سرهنك محمد علی افضلی ،سرهنك سیف‌الدین بیگلری ،سرهنك احمد بایندر ،سرهنك محمدحسن فرمند ،سرهنك علی‌لوزانی، سرهنك مهدی فریب و سرهنك حسین کریم قوانلو بدرجه سرتیپی ارتقاءیافتند

از ستوا تدومی بستوان یکمی.

این افسران از درجه ستوان دومی بدرجه ستوان یکمی ارتقاءیافته‌اند

ستوان یکم محمدتوفیق سامانی ، عزت‌اله رهگذر ، مسعود زمانی ، فریدون عادلی ، عزت‌اله مهبود (غلامیان) کریم سیدخلیل قمصری، علی محمدهودی ،اصغر منصوری ،اد، امیر حسین روشن منیری ،ولی‌سیفی، فضل‌اله عزیزی ،آقا مجیدسیدقاسمی، حسن محمدیانپور ، ناصر صبوحی ، براتعلی قبادیان،حسینعلی داودی ، مسعود آذر،فریدون نورخمامی ، حسن نعمت خراسانی ،محمدتحویلدار، رضوی ، تورج‌سلیمی، حسن فروان امیری ، سید عباس سیدجواد اسلام، حسین شریعتمداری ، محمدطاوس عزیزی ، عباس نبی اردلان ،ولی‌اله انصاری ، شاهرخ‌فقیه نصیری ، بابك فیروزان ، حسن امینی ، میر یوسف آقازاده شریفی ، علی‌الهی ، امان‌اله مروج زاده ، روحی ، جلیل زجاجی ،علی‌فرخی، اردشیر معتکف ، منوچهر دیلمی کیارودی ، محمد یونسی ، غلامحسین حسین پور ، میر شفیع‌هادی‌پور ، رضا احمدی ، حسین موحد ، احمد معلمی ، عباس رحمان‌پناه ، حسین‌رفیعی ،تهرانی، سلیمان رفعت جاه ، غلامرضابابا‌علی، مظفر پزشکیان ، عباس قطبی نجلال صنیع‌لشکری ، جمشید اعزامی ، نصراله اشراقی ، فریدون مدنی،سید محمود فرازمند، محمد انوشیروان شهیدی ، هوشنك سازگار ، محمود دیودار ، جعفرشاه‌پور ، هوشنك دفاعی ، پرویز رفیعی ، اسمعیل طریقت ، همایون کمانگر گردستانی، تیمور بختشیان ،داریوش فاتح ،منصور کیمیائی ، بیوك رضوی ملکی ، محمد رضا مجتهدی ، محمداسلامپور، مهدی مستمند ، هوشنك نظری‌حسین پور ، حسین یعقوبی، امیرهوشنك سعدی نژاد ، جلال عابدی ،غلامحسین چرخیان ، محمود مسکین ، پرویز بهرامی ، محمد قاسم اسدی زاده ، منصور زاهدی ، علیرضا آقا زاده، کاظم‌پرنیان ، اصغرسیروس کبیری، احمد امینی،محمدنشاط ،عبدالحسین سیف‌البنان صدیقی،محمدستوده،خلیل نبئی ، اسداله ایمانی ، همایون اشجع اردلان ، ضیاء شهمیری ، محمد جعفر جعفریان،ابراهیم‌ابوالعلاء محمد حسین کاظمی کارگر ، محمد کاظم نوروزی خشخالی ،عبدالوهاب تارالهی ، ارسطو بهبودی ، محمد نوری ، یداله مهردادی ، سرخس‌پولاد ، لطفعلی تهرانچی زاده ، مصطفی آموزگار ،اسمعیل لحافی ،قدرت الهشفیعی بهشتی، خیراسمعیل‌زاده ،نوبری،جعفرشمس عنایت الهپور ارجمند ،فرج اله شادی ، روح‌اله پاك مهر ، ناصر صادقی ، اسداله برجی ، جهانگیر پیرزاده ،سیدحمزه پیرنجار،حسین غفاری حسین امیرهوشنك معتمد، حسین امیری دربان حسن‌واجبی صادق صادق‌نژاد لطف‌آبادی ، محمد بررسی پور گل‌خطمی ، حبیب‌اله شریفی ، محمد هاشم صداقت ، نادر سلطانی ، محمدحسین نعمت‌الهی ، شکراله هادی پور ، نعمت‌اله عسکری ، بوذر صبوری، حسن کاظمیان صنعتی ،محمدرفعت نژاد رمضان علی محمدنژاد ، مرتضی طریحی ، پرویز علائی ، حسین قاسمی ،تقی‌عزتیان ،پرویز سیدی ، سیروس کمالی ، محمد هادی نهیمی رضائی ، جهانگیر پاك دامن ، علی نجاتی ،علینقی داروئی ، علی جیرانزاد ، حسین قهرائی . ولی‌اله علیخانی ،صمد شیرانی ،غلامعلی مجد نصیری ، جلال غفاری نژاد کرمانی ،محمود توحیدیان ، محمدحسین کاتبی ، منصور شیرانی، محمد فاطمی،عباس حسینی ، منصور علی جلالی ، عبدالحمید شیذر ، جواد طاهری زاده ، فضل‌اله لطیفی گیوئی ،عباس کوهری تهرانی فر ، محمدولی گنجه‌ئی ، مسیح اله ، زندوکیلی، علی‌اکبر مجدزاده . نائینی ، ارستو اشراقی ، رمضانعلی کیا اشکوریان حسن کشاورز ، حسن عاملی حسن کشاورز،حسن‌عاملی ساوجی، پرویز هاتف‌بنان ،مهدی‌محصص

دیوانگان‌رادریابید

هموطنان عزیز به‌منظور کمك‌وتهیه وسائل زندگی صدهابیمار روحی‌که درکنج‌تیمارستان امین‌آباد افتاده‌اند کنسرت مجللی درسینما فردوسی ترتیب داده شد که کلیه درآمد آن‌صرف ساختمان های کوچك تیمارستان وتهیه وسائل دیگرآنها خواهد شدشما خواننده محترم باخرید یك‌کارت دل‌صدها بیماررا شاد خواهید نمود .

جامعه تعلیمات اسلامی

دبستان ودبیرستان جعفری‌اسلامی‌شماره۱

برای تمام کلاسهای دوره دبستان و دبیرستان

درکلاسهای چهارم وپنجم و ششم شعبه طبیعی و ریاضی همه روزه صبحها نام‌نویسی مینماید .

ضمنادانش‌آموزان‌رتبه‌اول‌کلیه‌دبیرستانهارامجانا ثبت‌نام‌مینماید

نشانی : خیابان شاهپور روبروی خیابان بوعلی(ارامنه)

۱-۶ تلفن ۲۰۹۴۸ آ-۱۵۶۸۷

انگلیسی بامتدوارسته

تحت‌نظر استاد دکترمنوچهروارسته

انستیتوی زبانهای بیگانه برای کلاسهای جدیدنام نویسی‌مینماید دروازه دولت خیابان خاقانی شماره ۶۶ ازه تا۷ بعداز ظهر

روشنفکران وجوانان وسیاستمداران

برای‌اینکه بجریانهای سیاسی‌کشور وجهان‌آشناشوند،

برای اینکه اقلا یکبار درهفته چیزی بخوانندکه برمعلوماتشان‌افزوده شود،هرروزجمعه

«اطلاعات هفتگی» را می‌خوانند

سپید و سیاه

فردا شماره ممتاز سپید وسیاه منتشر میشود

مجله صد صفحه‌ای وپرتیراژ سپیدوسیاه بامقالات ومطالب متنوع وباارزش خود با بهترین مجلات خارجی رقابت میکند.

سپیدوسیاه مونس خانواده‌های خوشبخت است.

این جمعه وهرجمعه سپیدوسیاه رابخوانید

یك جوان متجاوز بحبس ابدمحکوم شد

این جوان‌که راننده تاکسی میباشد دختری را بجای اینکه بمقصدش برساند به بیابانهای سلیمانیه برده بود

دیروز دومین جلسه شعبه دوم دادگاه عالی جنائی بریاست آقای معاونزاده برای رسیدگی باتهام محمد مریدی فرزند محمودراننده‌سواری کرایه‌که چندی قبل باتهام اغفال دختری بنام مهری تحت تعقیب دادسرای تهران قرار گرفته بود تشکیل شد .

اظهارات متهم

طبق کیفرخواست دادستان محمد متهم بود که‌سال‌گذشته‌مهری را که جهت‌رفتن بمنزل سوار اتومبیل‌کرایه او شده بود بجای رسانیدن بمقصد بعنوان ریختن بنزین به سلمانیه‌برده ودر سلمانیه ویرا مورد تجاوز قرار داده است .

محمددردادگاه میگفت‌که من بامهری ازسابق آشنا بودم باهم بگردش می رفتیم آنروز هم‌مهری بارضا ورغبت سوار اتومبیل شدو گفت که بطرف سلیمانیه بروم و منهم حرف او را قبول کرده و به سلیمانیه رفتیم .

دروغ میگوید

ولی مهری در دادگاه اظهارات متهم را تکذیب کرده میگفت دروغ می گوید من‌ابدا با او آشنائی نداشتم وآنروز برای انجام کاری بخیابان شهناز رفتم و بعد از انجام کار خود در کنار خیابان منتظر تاکسی‌ایستاده بودم چند لحظه بعد اتومبیل کرایه‌ای در کنار من توقف کردو من سوار شدم و گفتم که به امیریه برود اتومبیل حرکت کرد در اتومبیل غیر از من مسافر دیگری هم بود و این مسافر بعد از طی مسافتی در انتهای خیابان شهناز پیاده شد و فقط من ماندم . محمد بعداز اینکه چندخیابان دیگر را طی کرد بمن گفت که‌بنزین اتومبیل تمام شده اجازه بدهم بنزین بگیرد و بعد مرا بمقصد برساند. راننده سپس بعنوان ریختن بنزین بسرعت حرکت کرد و موقعی بخود آمدم که در بیابان بودم.چند دقیقه بعد دوباره مرا سوار تاکسی کرد و بشهر آورد و در خیابان اسلامبول راننده پیاده شدکه چیزی بخرد ومن از فرصت استفاده کرده رابفریاد پاسبان را بکمك طلبیده وبالاخره مامورین او را دستگیر کردند .

حبس ابد با اعمال شاقه

دادگاه پس از دوجلسه رسیدگی وارد شور شد و ساعت یك و نیم بعد از ظهر دیروز دادگاه محمد مریدی را بحبس ابد با اعمال شاقه محکوم کرد .

محمد مریدی

راننده‌ای‌که بحبس ابد محکوم شد

حوادث و وقایع

خلاصه چند خبر

امروز بازپرس شعبه ۳ دادسرای تهران قرار مجرمیت سه نفر باسامی محمود فرزند عباس و محمد فرزند حسین و یوسف دیده‌ور را باتهام توزیع هروئین صادر کرد .

***عصر دیروز جوان ۱۶ساله‌ای‌بنام حاجی روستائی که باالماس شیشه ، ویترین یك مغازه ساعت فروشی درخیابان شاهرضا را بریده ویازده ساعت را دزدیده بود توسط یکی از مشتریان مغازه دستگیر و تحویل مامورین کلانتری ۱۳ شد .**

*دختر بچه ۸ساله بنام محترم‌وزنی بنام زینت سلطانی که براثرسوختگی وسقوط ازبام مجروح شده بودند در بیمارستان فوت شدند .

قاتلین «حر» در دادگاه محکوم شدند

دیروز شعبه چهارم دادگاه عالی جنائی پس‌از چند ساعت شور ورسیدگی به پرونده شانزده نفر که‌باتهام قتل مردی بنام حرقلوندی تحت تعقیب بودند خاتمه داد .دادگاه دونفراز متهمین بنام کریم‌قلوی وسهراب قلوندی را هریك به‌چهارسال زندان با اعمال شاقه و بررو قلوندی را بیکسال حبس تادیبی ودویست ضربه شلاق وعبدالله‌قلوندی را به ٦ ماه حبس تادیبی و صد ضربه شلاق محکوم کرد دوازده نفر متهم دیگر در دادگاه تبرئه‌شدند .

درنتیجه یك تصادف شدید درجاده شمیران

دونفر مجروح شدند ویك زن ناپدید شد!

یکساعت بعد از نیمه شب گذشته اتومبیل فولکس واگن شماره۳۳۱۵٦ بسرنشینی دو نفر مرد و یك زن در حالیکه چراغهایش خاموش بودو کنار خیابان پهلوی نزدیك سه راه ونك متوقف شده بود طی تصادفی بین دو اتومبیل قرار گرفت و درهم شکست در این تصادف چند نفر نیز مجروح شدند.

خبر نگار ما درشمیران که‌پیرامون این حادثه تحقیقاتی بعمل آورده گزارش میدهداتومبیل فولکس‌واگن شماره ۳۳۱۵٦ در کنار جاده‌شمیران نزدیك سه راه ونك چراغهایش را خاموش کرده و توقف نموده بود.

دراین هنگام اتومبیل سواری دوج شماره ۳۱۸۸۸ که سرنشینان آنرا چندین نفر جوان تشکیل میدادند سررسید وباخاموش‌کردن‌چراغهایش در جلوی اتومبیل فولکس واگن با فاصله بسیار کمی متوقف شد و سرنشینان‌آن بمشاهده وضع داخل فولکس واگن پرداختند هنوز چندان مدتی نگذشته بود که اتومبیل شورلت شماره ۵۸۳٦ برانندگی آقای «لفتو» یونانی که از شمیران عازم تهران بود بدون توجه‌بوجوداین دو اتومبیل در جلوی خود ناگهان با قسمت عقب اتومبیل فولکس واگن بشدت تصادف کرد و شدت این تصادف بحدی بود که‌اتومبیل‌فولکس واگن جلو رفته با اتومبیل دوج که بفاصله نا چیزی در جلوی آن قرار داشت بشدت تصادف نمود. در این حادثه اتومبیل فولکس واگن‌شماره ۳۳۱۵٦ که در بین دو اتومبیل شورلت و دوج قرار گرفته بود درهم پیچیده شد . سرنشینان اتومبیل فولکس واگن‌وراننده اتومبیل‌شورلت نیز مجروح گردیدند . از زنی که همراه با سر نشینان اتومبیل‌فولکس واگن بود جز یك چادر نماز سفید چیزی بجانماندمو گفته میشودهنگام تصادف از اتومبیل بخارج پرتاب شده و متواری گردیده است مجروحین این‌واقعه‌بوسیله مامورین ژاندارمری به بیمارستان سینا منتقل گردیده وتحت‌درمان قرار گرفته‌اند.

۳۰۳۵۶۹

تلفن مستقیم سرویس حوادث اطلاعات

معامله متعارض زندان هم بدنبال دارد

دیروز شعبه اول دادگاه عالی جنائی بریاست آقای ممتحنی باتهام مرد ٦۸ ساله ای بنام محمد علی رسیدگی کرد .

بموجب کیفر خواست دادستان در سال ۱۳۲۳ محمد علی صدمتر زمین خودرا بمبلغ بیست هزار ریال به شخصی فروخت وچون قباله رانزد خود نگاهداشته بود درسال ۲۸همین زمین را بمبلغ ۵۵ هزار ریال بمعرض بیع‌شرط باشخص دیگری گذاشت و چون موعد معامله تمام‌شد ومحمدعلی پول‌رانپرداخت اجرائیه صادر شد . اما پس‌از تحقیق معلوم شداین زمین درسال ۱۳۲۳ بشخص‌دیگری فروخته شده‌است .

محمد علی در همان موقع باتهام کلاهبرداری ومعامله متعارض تحت تعقیب قرار گرفت و امروز پرونده‌وی در دادگاه رسیدگی شد .

دادگاه پس‌از استماع مدافعات متهم و وکیل مدافع ا وبا توجه بگذشت شاکی خصوصی و کبرسن متهم ویرا به شش ماه زندان محکوم کرد .

توزیع پایان نامه آموزشی رانندگان دولتی

عصر دیروز بمناسبت‌توزیع پایان‌نامه دوره اول آموزشی رانندگان دولتی از طرف شهربانی کل کشور مجلس جشنی در تالار فرهنك برپا بود که در آن عده‌ای از وزرا و نمایندگان مجلسین و روساء وزارت دادگستری و شهربانی شرکت داشتند .

ابتدا سرود شاهنشاهی نواخته‌شد و سپس تیمسار سپهبد علوی مقدم رئیس شهربانی کل کشور پشت میکروفون‌قرارگرفت وشمه‌ای‌ازوضع راهنمائی ورانندگی صحبت کرد و گفت موقعی که من تصدی شهربانی کل کشور را بعهده گرفتم بیش از بیست هزار وسیله نقلیه در تهران وجود نداشت ولی درحال حاضر در حدود صدهزار وسیله نقلیه درتهران وجود دارد واین تعداد نیز هرروز درحال تزاید است و امکان جلوگیری از ازدیاد اتومبیل هم وجود ندارد و برای بهبود وضع راهنمائی ورانندگی شهر تهران اقداماتی شده که‌نتایج رضایت‌بخشی از آن گرفته ایم و پروژه های دیگری هم‌داریم که‌بمورد اجرا گذاشته خواهد شد . سپس رئیس شهربانی از آقایان وزرا و کارمندان عالیرتبه دولت تشکر کرد که‌در این امر باشهربانی همکاری کرده‌اند . سخنان رئیس شهربانی درمیان کف‌زدن حضار خاتمه یافت و آنگاه آقای سرهنك‌اختیار رئیس راهنمائی و رانندگی گزارشی ازوضع راهنمائی و رانندگی‌شهر تهران داد و گفت بدستور رئیس شهربانی کل کشور ما اقدام بتاسیس این کلاس کردیم ودر آتیه نزدیك نیز کلاس برای رانندگان ارتشی ترتیب خواهیم داد و این موجب افتخار ماست که بدستور آقای دکتر اقبال روزچهارم شهریور هرسال بنام روز راننده نامیده شدو مراسمی‌در تهران اجرا خواهد شد . پس از بیانات رئیس راهنمائی ورانندگی یکی‌از نمایندگان رانندگان دولتی از دولت وشهربانی کل کشور تشکر کرد و سپس یك پرده نمایش «یك‌لحظه غفلت یك عمر پشیمانی» باشرکت عده‌ای از هنرپیشگان تاتر تهران اجرا گردید و آنگاه دو تمثال ملوکانه که‌بطرز زیبائی قاب شده بود بپاس خدمات آقایان سرهنك اختیار و سروان شریفی رئیس راهنمائی ورانندگی و سرپرست کلاس رانندگان دولتی که ازطرف رانندگان تهیه شده بو به آنها داده شد و سپس پایان‌نامه و جوائز رانندگان دولتی توسط آقا دکتر کاسمی وزیر مشاور توزیع گردید. وباپذیرائی‌مدعوین‌مجلس‌جشن ساعت شش ونیم بعداز ظهر خاتمه یافت .

در این جشن یك جایزه ده هزار ریالی و هشت جایزه پنجهزار ریالی از طرف شرکت سهامی‌ایران و غرب نماینده کمپانی لاستیك دنلپ به برندگان داده شد .

آقای دکترکاسمی تمثال شاهنشاه را برئیس راهنمائی اهدا میکند.

وزیر دادگستری بکاریك درویش رسیدگی کرد

درکریدور دادسرا عده زیادی اطراف وزیر دادگستری راگرفته بودند

صبح دیروز وزیر دادگستری از دادسرا و شعب مختلف دادگاهها و دیوانعالی کشور بازدید کرد .

دریکی از کریدور های دادسرا درویشی خود را بوزیر دادگستری رسانید و از وی در خواست کرد بکارش رسیدگی کندوزیر دادگستری بعداز اینکه از جریان پرونده وی پرسید، بشعبه ۱۵ دادگاه جنحه رفت وسپس از چند نفر زن که درسرسرای دادگستری نشسته‌بودند علت آمدنشان رابدادگستری پرسید و دستوراتی راجع بکار آنها بمامورین دادسرا داد و سپس بطرف طبقه دوم دادگستری رفت‌و د راین موقع مراجعین دادسرا اطراف وزیر دادگستری را گرفته هرکدام سئوالاتی ازوزیر دادگستری میکردند وزیر دادگستری پس از اینکه بتمام سئوالات مردم پاسخ گفت باتفاق درویش بطرف‌شعبه دهم دادگاه شهرستان که پرونده درویش در آنجا مطرح بود رفت .

وزیر بجای رئیس دادگاه

د راین دادگاه بجزمنشی دادگاه کسی دیگر نبود وزیر دادگستری پشت میز رئیس دادگاه قرار گرفت وپرونده درویش را از میان پرونده‌ها بیرون کشید شروع بمطالعه کرد وپس از یك ربع ساعت مطالعه دستوراتی راجع‌برسیدگی‌بکار درویش صادر کرد بعد بطرف دیوانعالی کشور رفت ووارد شعبه یازده‌دیوان عالی کشور شد . قضات این شعبه مشغول رسیدگی بپرونده سرگرد قوانلو بودند وزیر دادگستری پس از بازدید دیوانعالی کشور از اعضاء دیوانعالی کشور تشکر کرد و بطرف اطاق خودرفت .

ترفیعات ارتش

بقیه از صفحه اول

مومنی فراهانی ـجعفر بهمنش رضا استقلالیان ـمحسن مجلسی ـ نصرت‌اله انصاریان ـمحمد حسین پور فتحی ـاحمدشیخان ـغلامعلی موثقی ـرضا میردامادی تهرانی ـ ناصر قلی هوشمند ـمجید ریاضی ـ بیوك امین‌افشار ـناصرفیروزمند ـ حسین موئدمقدم ـمسعود حائری ـ مهدی منصوری مشهدی ـعبدالباقی یحیائی ـنصرت‌اله فـردوست ـ عیسی افشائی ـضیاءالدین نراقی ـ منصور نگهبانی ـپرویزمهدوی ـ خسرو جم ـفرهنك نادری ـمحمد ـ علی‌میرغفوری ـمحمدعلی خاکبیز ـ منصور شفیعی ـ علی اکبر رحیم‌زاده احمد توکلی اکبرزاده حسین سمیعی نژاد ـمحمدابراهیم سوداگر ـفریدالدین کیسان ـ بدالعلی شاه خلیلی ـارسلان‌پولادوز ـحسن ناصری ـمهدی کتابی ـ احمد عابدینی حسن پـارسیون ـ اسمعیل وکیلی ـسجاد سرفراز ـ محمد حسین مـرادی ـ مصطفی جاویدان ـقاسم نوروستا ـعلی ارمکان ـعبدالحمید ایران نژاد ـ حمید آذرنوش ـمهدی پاکزاد ـ یوسف‌مهین ـجعفرصادقی ـناصر ابدالخانی ـمرتضی وجدانی ـعلی اصغر اعلامی ـعباس نواب‌تهرانی ـ عباس فیروزی ـهوشنك فرهمند ـ سرهنك پیاده علی صالح زاده ـ محمدقلی راستی ـفضل‌اله‌برنا ـ محمدرضا افتخار بنی‌هاشمی ـقاسم زنده‌پورگوهری ـداود حبیب‌الهی ـ رضا خلخالی شریفی ـعلی محمد آیرملو ـمحمود کـی ـعباسعلی ریاحی ـ محمود رفیع‌پور ـاحمد نادور ـمرتضی بی‌پروا ـعلامرضا همایـون ـ اسمعیل یـونسی ـ اسمعیل زریاك‌ـابراهیم کشمند ـ عباس ایازی ـمحمدعلی جواهری خوئی ـ

ناصر چگینی ـ حسین رمزی ـ هوشنك صفائی ـ حسینعلی طباطبا وکیلی ـ مهران مشفقی ـ عبدالله ناصر ـ رضا ارشادی ـ نصرت‌اله وثوق ـ علی همتیان ـ حبیب‌اله وحدانی ـ حسن رهنمای‌آذر ـ تقی نویانی ـ محمود حشمتی ـ محمد اشکان ـ یحیی نادری ـ مرتضی گلینسی ـ اسدالله حاج آدینه ـ علاءالدین مانی ـ محمد مهدی‌نظری ـ حمید ایزد خواه ـ محمدتقی‌هوشیار ـ صالح صادق کبیر ـعلی آبار ـمحمد صدقی ـ علی فرزانه قاشی ـ احمد فتاحی ـ مسعود وفائی ـ عبدالعلی عتیقه‌چیان ـ علی بیرنك ـ غلامرضا مهنا ـ علی کاظم زاده مقصودیه ـ علی آذرپی ـ سیدعلی سجادی ـ محمدرضوی دهکردی ـ علی غفرانیان ـ صفاعلی تذهیبی اصفهانی ـ علی اصغر منصوری ـ حسین رهنمای‌آذر ـ عزیزاله بخشعلیان ـ غلامحسین مهاجر معصومی ـ خلیل بخش‌آذر ـ مجتبی پاشائی ـ محمد رحیم اصلاح ـ اسکندر ایروانکو ـ علی وشکینی ـ غلامحسین حاج‌وزیری ـ محمد شکوری ـکمال کوشا ـ رجبعلی‌امیری ـ عبدالحسین ملك‌پور ـ مسعودمعتمدی ـ احمد مقربی ـ محمد جعفر سبحان ـ معین الـدین رزم آور ـ مهندس دیلمقانی ـ مهدی عبدالمزاده لاهیجی ـ محمود بدیعی ـ حسن صفاکیس ـ عبدالعلی نصیری ـ رضا پروانه ـ هوشنك خسرویار ـ محمود حمیدی ـ حسین خوامی ـ یعقوب ایزدیار ـ غلامحسین آقازاده ـ عباس نامجو ـ علی میرفخرائی ـ حسین حجت ـ عباسعلی غرشی ـ احمد توکلیان رشتی ـ بیوك محمدی ـ هوشنك نخعی ـ ابراهیم پور انصاری ـ محمد باقر محمدی ـ یحیی مجرد ـ محمد علی‌رحمانی پور ـجوادتسبیح گو ـ غلامحسین صحت ـ همایون نوبان ـ هادی فرهمند ـ محمدعلی آزادیگانه ـ محمد درودچی ـ محمود مشگری ـ حبیب‌اله امیر ختائی ـ جهانگیر جلیلوند آژیر ـ مهدی بلورچی ـ عباس مظلوم ـ نصرت‌اله طهماسبی ـ غلامعلی ارفع ـ عباس بختی ـ حسین شاه زیدی ـ ستاربنی‌سلیمان‌شیبانی ـ جوادشایورد مقدم ـ وصل‌اله وحیدی عراقی ـ نجمالدین امامی آل‌آقا ـ جعفر تجارتچی ـ کیخسرو نیکجو ـ حسامالدین بهرام ـ عباس خیره ـ منوچهر رسولیان ـ جواد نادری ـ حمید صالحی ـ علی اکبر وفائی ـ اکبر اصلانی ـ سیف‌اله همایونفر ـ حسین تقوی ـ محمدعلی غفاری ـ عبداله آرین ـ محمود مجرد ـ

بدرجه سرهنك دومی

آقایان افسران نامبرده درزیربدرجه سرهنك دومی ارتقاء یافتند :

علی‌اکبرقزل‌ایاغ ـ مسعود کیاجوری ـ رضاناجی ـ عباس رهبر ـ محمد مقاقی ـ هاشم‌رنجبیان ـجلال‌ریاضی ـ محمدتقی فاطمی ـ حاجی‌شمسعلی ـ محمدکیارپور ـ بهلول‌بهرامی ـ جلیل حسینی مجلل ـمحمدسامری ـ اسمعیل نمینی ـ حسین شکوریان تبریزی ـابوالفضل حسینی مزرعه شاهی ـ مظفر صفاپور ـناصرصدیقی ـ ابراهیم دیباجی ـ مرتضی حوزانی ـ محسن شهابی ـ محمدداودی

نژاد ـ محمود معینی ـ کریم‌قرائی ـ مهدی نیکخو ـ ابوالحسن‌درگاهی ـ نوراله ارتفاعی ـ عباس محسنی‌تبریزی نژاد ـ داود مظاهری ـ صادق جواهروشی ـ رحیم فرمنش ـحسین صاعدیان ـ حسین باکزاد ـ حسین فرتاج ـ هرمز مقصودی ـ احمد امیری ـابوالقاسم قلعه‌بیگی‌ایروانی ـ وهاب پوروهاب ـ حسین سپاهیان ـ احمد مهران ـ علی رخشا ـ سید احمداعزازی ـ علیرضا تمجیدی ـ علی حسین توکلی ـ اسمعیل‌پرچم ـ کریم خلیق ـ هدایت‌اله عزیدفتری ـ مهدی بلغاری ـ یوسف ابیوردی ـ رضا نوروزی ـ جعفر میرفخرائی ـ مهدی عارف ادیب ـ حسن تابان مهوش ـ عبدالعلی یحیائی ـ اکبر رادعهد ـ کمال‌الدین دست غیبی بهشتی ـ سیف‌اله‌اصغر نژاد ـ حسن شمس‌بیگی ـ خسرو ماجدی ـبهاء الدین موسوی ـ عباس رحیمی بشر ـ فرهاد دارائی ـ عباس نژندینا ـ حسین آجودانی ـ غلامرضا رحمانی‌لشگری ـ حیدروفا ـ اصغر سپهراد ـمصطفی نظم‌جو ـ عباس سطوتی ـ اصغر فائضی ـ بیوك‌هاشمی‌جور ـ رحیم فتح‌اردوبادی ـ جواد گیوتاج ـ ایرج صارمی ـ فیروز فریدی ـمحمدعلی رادجو ـ علی اصغر اشکوئی ـ علی شهبازی‌اقدم ـ شعبان زریون ـ علیمحمد گوران سوادکوهی ـ رحمت ـ اله ناظرپور ـ عبدالعظیم یعقوبی‌شهیر ـ حسین نادری ـ باقر ارمکان ـ مصطفی صحیفی ـ رضا رنجبرپشته کش ـ محمد قطبی ـ احمدتوسلی ـ علی اشرف راشدی ـ عبداله طالب زاده ـ احمد بیماری‌پور ـ ناصر فریدجواد بصیرت ـ علی زندی‌پور ـمحمودداد‌پور ستار بابازاده ـ کریم کرگه ـمحمد رضا سلیم ـ یعقوب سیفی ـ محمد نوروز ناصری ـ حسین وطنی‌جو ـ نصرت‌اله قهرمانی ـ جهانشاه‌سالاری ـ علی شاهوردی ـ کاظم مجاوریان ـ

حسن کردستانی ـ علی اکبرخجسته قیرودی ـمحمداسکندری ـ حسین شیوائی ـ غلامحسین مجیریان ـ خلیل افشار ـ سهراب خلوتی ـ رخشان رضائی مقدم ـ مهدی‌البرز ـ علی‌اکبر گودرزی ـ حسین سلطانی ـ محمدتقی عدالت‌منش ـ مصطفی گیتی نما ـ نصرت‌اله صدیق ـحبیب‌اله آریان ـ محمدفرزام ـ جعفرزرکش اصفهانی ـعلی‌محمد مهرپوور ـحسن سنائی ـ داورپناه آبادی ـ علی‌اصغر بهزادی ـ عبدالعظیم‌ملکشاهی بندبی حمید عاصیان ـ حسین تراب ترکی ـ جهانگیر عسکری ـ رضا نخعیان ـ عبدالرضا اسفندیاری ـ محمد تقی مجتهدی ـعلی‌اکبر ده‌پناه ـهوشنك سلحشور ـ حسن مشخص‌کامیاب ـ اکبر حساس ـ میر هاشم هاشمی ـ مصطفی رئوفی‌کرمانشاهی ـحبیب‌الله بهشتی ـحمید زاوری ـ حسینعلی علمیه ـ نصرت الله غزنوی ـاحمد پیروزان ـ سید علی نابری ـ حسن شارقی ـ جواد آزین ـ امـیر ملایری ـ علی پی جم ـحسن‌کوپال حسن مومن پور ماچیانی ـهوشنك مهر افزون ـ احمد مهروز ـ احمد برادران ـ مصطفی ابتهاج ـ محمد جعفرپور ـلطف‌الله رفعتی ـ محمد رضا نعمت زاده ـاسمعیل‌قربانیان مطلوب ـحمید یکزمان ـ عطاالله تاج ترقی ـ محمد تقی گردانی ـ اکبر نوش آبادی ـ ابوالفضل موحد کلوزری ـ غلامرضا نورائی نژاد ـ حسین قلعه بیکی مهاجر ایروانی ـ کیومرث‌رفیع زاده‌ـبهمن طالب زاده ـ فتح‌الله زند ـمنصور شفازند ـ حسن حبیبیان مهریزی ـ رضا جهانسوز ـ مسعود احسانی ـ کریم احمد پور تبریزی ـشکرالله علائی ـ علی بیات ـ ابوتراب نوربخش ـاحمد علی صمصامی ـ داود موثق ـ محمد علی مسعود فر ـ علی ملکی ـ محمودفهیمی شبستری جهانگیر تاج‌بخش ـ علی اکبر عریضی ـ اصغر پور جبار ـ محمد حسین زاده عریانی ـ اکبرتهرانیان رحمت‌الله نادری تقی بنیادی ـ

ابوالفتح مـراغه ـ اکبر همائی زاد ـ ایرج اژدری مقدم ـ محمود وزیری همدانی ـ حسن ط الوردی ـ اصغر یوسفی ـ پرویز چگنی ـمجید پزشك ـ معین امیر حمزه ـ عزت‌الله امین‌خوئی ـ رفیع موتمن آذر ـ ابوالحسن معصومی ـ اسفندیار اباذری ـ علی اکبر آهی جواد فیوضاتی حق ـ ستار الهی عباس سجادپور ـ بهمن فروزانفر ـ موسی افروخته ـ ابراهیم خلوتی ـ محمود انصاری ـ غلام رضا اعتمادی تاج‌بخش ـ علی اصغر فرازیان ـ احمد رامی ـ علی اکبر نورزاد ـ مصباح نورآذر خشگباب محسن آذریان ـ ماشاالله کاظم‌نیا ـ محمود اختر شاد ـفتح‌الله حاجیلو حسین برادران سید ـ محمد رضا شعار غفاری ـ رفیع ساعدی ـ هوشنك آذرهوش ـ مغیث نواب ـ ماشاالله نخعی ـ محمد کاظم‌زاده ـ حسن فتحی ـ خطیب شهیدی ـ حسین شمس آبادی ـجوادپیروزرام طاهر طاهری نیا ـ مهدی کازرونی زند ـ عیسی عیاشی ـباقر مکارمی ـ اسمعیل حسینی ـمیرهادی نورائی نجفی محمود احمدی ـ علی خازن ابوتراب دیوانی عبدالله نورائی ـتقی گودرزی ـ صمدیناهی میر یحیی میر هادی زاده ـمحمد تقی سعیدکار ـ پاشا وزیری‌همدانی ابراهیم گلچین ـ کاظم‌دزفولیان ـ اسرافیل آفاقپور ـ منصورمطهری ـ اسمعیل افسرمنش تهرانی ـمرتضی طلوعی ـ سینقلی اولنج ـ علی نخجوان ـ عسکر نجشی ـ محمود منعم ـ ارمسطو شهپری ـ کرامت‌الله روشن راه ـجهان بخش ناسوتی ـ حسن زنده نام ـعلی‌اکبراسفندیاری حسین رزمجویان ـ حسین‌سیرانیان مقصودی ـ خسرو سادگی ـناصر سلیمانی ـعباس‌تخیری ـمحمدعلی نیکخو ـسمروررخشا ـ انوشیروان‌معینی نمینی ـ امیر بهادر جهانشاهی ـ محمود فائضی ـ رضا مستوفیان .

بقیه‌دارد

کتابهای دبستانی

قابل‌توجه اولیای محترم دانش‌آموزان

روسای فرهنك،مدیران‌وآموزگاران دبستانهای تهران وشهرستانها

چون بنابه پیشنهاد وزارت فرهنك وتصویب هیئت وزیران کتبی که‌درسال تحصیلی۱۳۳۸ـ ۱۳۳۹ منحصرا بایستی در کلیه دبستانهای کشور تدریس شود بشرح زیر:

۱ـ کتاب فارسی ودستور زبان سال پنجم دبستان(دختران)	۱۵ریال
۲ـ کتاب فارسی ودستور زبان سال پنجم دبستان (پسران)	۱۴ریال
۳ـ کتاب فارسی ودستور زبان سال ششم دبستان (دختران)	۲۱ریال
٤ـ کتاب فارسی ودستور زبان سال ششم دبستان (پسران)	۲۰ریال
۵ـ کتاب علم‌الاشیاء سال پنجم پسران ودختران	۱۲ریال
٦ـ کتاب‌علم‌الاشیاء سال ششم پسران ودختران	۱۳ریال
۷ـ کتاب تعلیمات دینی سال پنجم پسران ودختران	۷ریال
۸ـ کتاب تعلیمات دینی سال ششم پسران ودختران	۹ریال
۹ـ کتاب جغرافیا سال پنجم (از انتشارات فرانکلین)	۳۵ریال
۱۰ـ کتاب جغرافیا سال ششم (ازانتشارات فرانکلین)	۳۵ریال
۱۱ـ کتاب تاریخ ایران سال پنجم(از انتشارات فرانکلین)	٤۵ریال
۱۲ـ کتاب تاریخ ایران سال ششم دبستان پسران ودختران	۱۲ریال
۱۳ـ کتاب حساب‌وهندسه سال پنجم دبستان پسران ودختران	۱۸ریال
۱٤ـ کتاب حساب وهندسه سال ششم دبستان پسران ودختران	۱۹ریال
۱۵ـ کتاب تعلیمات مدنی سال ششم دبستان پسران ودختران	۱۳ریال
۱٦ـ کتاب اخلاق‌سال ششم دبستان پسران ودختران	۱۵ریال
۱۷ـ کتاب مدل‌نقاشی وکاردستی سال پنجم وششم دبستان	۲۵ریال

تعیین وتصویب گردیده واز لحاظ کمك ماجرای این منظور واطلاع خریداران محترم قیمت‌کتب مزبور درپشت جلدآنها باعلامت شرکت چاپ گردیده ونمایندگانی هم از طرف این شرکت‌در شهرستانها تعیین شده است تاکتب مورد نیاز رادر دسترس عموم گذارده ومراقبت نمایند که بیش‌از بهای معینه بفروش نرسانند.

اینك بدینوسیله از خریداران محترم کتب دبستانی تقاضا میشود متخلفین رادر تهران بدفتر شرکت سهامی پخش کتاب واقع در خیابان باغ‌سپهسالار ودرشهرستانها بنمایندگان این شرکت که بشرح زیر تعیین گردیده‌اند معرفی نمایند تامتخلف تحت تعقیب قرار گیرد.

شرکت سهامی پخش کتاب

مدیر عامل شرکت سهامی پخش کتاب:جواد اقبال

۱ـ اصفهان	کتابفروشی ثقفی	۲۹ـ شاهرود	کتابفروشی داودی		
۲ـ اهواز	» حافظ. شاوردی .	۳۰ـشهرضا	شرکت‌چاپ‌کتاب		
۳ـاراك	» فردوسی. عقلائی	۳۱ـ شیراز	نمایندگی کیهان		
٤ـآمل	» علی‌اصغر امینی.اخوان	۳۲ـشهسوار	کتابفروشی توانا		
۵ـآبادان	» رسولی. دهداری	۳۳ـ شاهی	» ایمانی		
٦ـ بندرپهلوی	» بوعلی سینا.اقبال	۳٤ـ فومنات	» بهجت		
۷ـبم	» ایران نژاد	۳۵ـفم	» نوین		
۸ـبانه	» وثوقی	۳٦ـ قزوین	» فردوسی		
۹ـ بندر معشور	» مرشدی	۳۷ـ لنگرود	» حسن‌زاده		
۱۰ـ بابل	» تابان	۳۸ـکرج	» میرآلی		
۱۱ـ بروجرد	» کشفی	۳۹ـ کرمان	» خواجو.مهدوی		
۱۲ـ تربت حیدریه	شرکت‌تعاون‌فرهنگی	٤۰ـکاشمر	» فروشگاه سعیدی		
۱۳ـ تبریز	» سروش	٤۱ـ کازرون	» شاه‌امیری		
۱٤ـ جهرم	» رجائی	٤۲ـ کرمانشاه	» علمی. سعدی		
۱۵ـ چالوس	» غفوری	٤۳ـگنبد کابوس	» مظلوم		
۱٦ـ خرمشهر	» یزدان پرست	٤٤ـ کاشان	» فیض		
۱۷ خرم‌آباد	» محمدی	٤۵ـ ملایر	» آقاجانی		
۱۸ـرشت	» مژده. طاعتی	٤٦ـ مراغه	» سعدی		
۱۹ـ زنجان	» ستاره	٤۷ـ مشگین شهر	» نورمحمدی		
۲۰ـ دماوند	» توکلی	٤۸ـ مسجد سلیمان	» بال‌افکن		
۲۱ـ دامغان	» عالمی	٤۹ـنیشابور	» توسلی		
۲۲ـ سوسنگرد	» حافظ	۵۰ـهمدان	» بوعلی		
۲۳ـ سبزوار	» حسن امینی	۵۱ـ هفتگل	» موسوی		
۲٤ـ سیرجان	» زرین‌خط	۵۲ـ یزد	» گل‌بهار		
۲۵ـ سقز	» کیانی	۵۳ـ مهاباد	» موفقی		
۲٦ـ ساری	» علیزاده	۵٤ـ رضائیه	» تمدن		
۲۷ـ سمنان	» مرتضوی	۵۵ـ ورامین	» میری		
۲۸ـ سراب	» مهر	۵٦ـ مشهد	» گل‌سرخ. زوار		

تهران :خیابان بوذرجمهری:کتا بفروشی اسلامیه ۱ـ۱ آ ـ۲۲۱۲٦

تبریکات

پیشگاه مبارك والاحضرت شاهپور غلامرضا پهلوی

اینجانب افتخار دارد از طرف والیبالیستهای ایران و اعضاءفدراسیون والیبال ایران صمیمی‌ترین تبریکات را بمناسبت ارتقاء بدرجه سرگردی به‌پیشگاه مبارك والاحضرت محبوب تقدیم وامیدواراست درتحت توجهات اعلیحضرت همایون شاهنشاهی برادر والاگهر بمدارج عالیتر نائل ودر خدمت به‌میهن عزیز وشاهنشاه موفق باشید . **جان‌نثار ـامیرامین**

جناب سرهنك عبدالرحمن‌خان طباطبائی ارتقاء جنابعالی را بدرجه سرهنگی صمیمانه تبریك می گوئیم موفقیت شما را آرزومندیم .
آ ـ۲۲۳٤٤ **سرلشگر دکتر نجفزاده ـامیرحسین‌عامری**

جناب سرگرد سروشیارآریانی

ارتقاءمقام آنجناب‌رابدرجه سرگردی صمیمانه تبریك گفته موفقیت بیشتر جنابعالی را خواهانیم
محمود جبارزاده ـ کیخسرووصالی ـ دکتر مهربان وصالی

تیمسار سرلشگر مرتضی خسروانی

ارتقاء آن‌جناب را صمیمانه تبریك عرض مینمایم
آ ـ۱۷۱۱۹ **سرهنك ستاد محمود نعیمی راد**

تیمسار سرلشگر خاتمی فرماندهی معظم نیروی هوائی شاهنشاهی

ارتقاء تیمسار را بدرجه سرلشگری از صمیم قلب تبریك عرض و موفقیت روزافزون تیمسار معظم را در خدمت گذاری به شاهنشاه عظیم‌الشان و میهن عزیز و ترقی نیروی هوائی آرزومندم .
آ ـ۱۷۰٦۵ **سرتیپ به‌سرشت**

تیمسار محترم سرلشگر یدالله کیهانخدیو

ارتقاء آنجناب را به درجه سرلشگری تبریك عرض نموده بقاء و سلامتی شما را از درگاه ایزد متعال خواهانیم .
حاج اسدالله فرهادی ـ قدرت الله فرهادی ـ لطف‌الله احمدی

تیمسار سپهبد عبدالله عمیدی

با نهایت مسرت و خرسندی ارتقاء درجه آن تیمسار معظم را از صمیم قلب تبریك عرض می نمایم .
باشگاه افسران ـ سرگرد مهندس لاجی‌ن‌اتابکی

تیمسار سر تیپ حسینقلی راستی

افسران و درجه داران گارد مجلس شورای ملی ارتقاء بدرجه سرتیپی جنابعالی را از صمیم قلب تبریك‌عرض مینمایند .

تیمسار سرلشکر محمد خاتمی فرماندهی محبوب معظم

ترفیع جنابعالی را صمیمانه تبریك عرض نموده موفقیت آنحضرت را در خدمت به شاهنشاه و میهن‌از خداوند دارد.
سرهنك شیر شکار

تیمسارمعظم سرتیپ‌منصور اردوبادی‌ریاست رکن سه ستاد ژاندارمری کل کشور

مفتخرم از اینکه در ظل عنایت و توجهات یگانه فرزند رشید وطن به درجه سرتیپی ارتقاء یافته‌اید بدین وسیله تبریکات صمیمانه ام را تقدیم واز درگاه ایزد متعال موفقیت شمارا در راه پیشرفت و ترقی ایران عزیز مسئلت مینماید . **محمود اتقائی**

تیمسار سرلشکر محمد خاتمی فرماندهی نیروی هوائی شاهنشاهی

عموم افسران و درجه داران و هنر آموزان و سربازان تیپ دفاع هوائی با خرسندی بسیار تبریکات قلبی خودرا بمناسبت تلؤلؤ دومین ستاره ژنرالی عرضه داشته و آرزومندند که بیاری پروردگار و توجهات خاصه ذات اقدس اعلیحضرت همایون شاهنشاه طلوع سومین ستاره بخت و اقبال یگانه تیمسار عزیز و خلبان جانباز وا صمیمانه تبریك گویند تا از پرتو آن نیروی هوائی کشور شاهنشاهی ایران روزبروز در خشنده تر گردد.
تیپ دفاع هوائی سرهنك هوائی ستاد نصراله خلیل‌ناجی

تیمسار سپهبد محوی

ارتقاء بدرجه سپهبدی را به آن فرماندهی معظم تبریك عرض مینمائیم
سروان افجه ـ ستوان یکم نوشی

تیمسار سرتیپ سهراب پور

ارتقاء بدرجه سرتیپی را به آن فرماندهی معظم تبریك عرض مینمایم.
سپاه ۱ ـ ستوان یکم نوشی

تیمسار سرتیپ فرخ نیا

ارتقاء بدرجه سرتیپی را به آن فرماندهی معظم تبریك عرض مینمائیم و امیدواریم تحت رهبری شاهنشاه محبوب بموفقیت های بیشتری نائل گردید.
سروان افجه ـستوان یکم نوشی

تیمسار سرتیپ مهندس نقیب‌السادات

ارتقاء درجه آن ریاست محبوب را از صمیم قلب تبریك گفته و از درگاه ایزد متعال خواستاریم که درراه خدمت‌به‌شاهنشاه معظم ومحبوب و میهن عزیز موفق و کامیاب باشید و بدرجات عالیتری نائل گردید.
از طرف افزارمندان کارخانجات شیمیائی ارتش حبیب‌اله دماوندی ـ سید عباس حجازی ـابوالحسن‌خسروی ـعباس مظاهری ـ عزت‌اله‌حداد ـ مسلم صادقی ـ محمد صبح‌سوز ـ امین‌اله بهرامپور ـ علی مسلسل ـ عباس مزلقانی ـ روح‌اله ملك محمدی ـ هاشم غضنفری ـ ابراهیم‌غضنفری لطف‌اله سعیدی ـ سید محمد واقفی.

تیمسار سرتیپ سیف‌الدین بیگلری

نیل‌بدرجه تیمساری رابه جنابعالی وخانواده جلیـل صمیمانه تبریك عرض مینماید **سروان جابری**

تیمسار سرتیپ سیف‌الدین بیگلری

ارتقاء درجه آنجناب راصمیمانه تبریك عرض مینماید
آ ـ۱٦۷۸۵ **سروان حسابی**

جناب سرگرد هوش بر

ارتقاء به‌مقام سرگردی رابه آنجناب تبریك عرض مینمایم
آ ـ۱۷۰۷۱ **علی اصغر گیوفر**

بدینوسیله ارتقاء درجه دوستان عزیز خود آقایان ستوان‌یکم ناصر صبوحی وستوان یکم شاهرخ‌فقیه راصمیمانه تبریك عرض‌نموده موفقیت ایشان رادرراه خدمت به‌وطن وشاهنشاه محبوب ازخـداوند خواهانیم .
حسن رضوانی ـستوان یکم‌حیدری ـستوان دوم اعلائی ـستوان دوم صارمی
آ ـ۱٦۹٦۳

تیمسار سرلشکر مبین

ارتقاء آن جناب‌را به‌درجه‌سر لشکری صمیمانه تبریك عرض‌میکنم
ابوطالب شاه حسینی

تیمسار سرتیپ محمود امان

با نهایت مسرت نیل بمقام سرتیپی را صمیمانه تبریك عرض نمود سلامتی و موفقیت آن جناب‌رابرای‌خدمت به‌میهن و شاهنشاه‌آرزومندم
سرهنك علی بایگان

سرکار سرهنك اصغر یوسفی ریاست رکن ٤گارد شاهنشاهی ترفیع جنابعالی رااز صمیم قلب تبریك عرض مینمایم.
آ ـ۱۷۱۲۳ **دهمردشتی**

تیمسار سرتیپ اسمعیل چرخشت

ارتقاء آنجناب را بدرجه سرتیپی تبریك عرض نموده موفقیت و کامیابی بیشتر شما را در آینده از خداوند متعال خواستارم .
آ ـ۱۷۰۰۷ **دکتر اسفندیاری**

تیمسار سپهبد آزموده

ارتقاء آنجناب را بمقام سپهبدی به تیمسار معظم و ملـ تغیورایران تبریك عرض می کنیم **جعفر مشیری . علی مشیری . رضا مشیری**

جناب سرگرد منوچهر خسروداد

ترفیع درجه‌جنابعالی‌راتبریك‌عرض‌نموده‌سلامتی‌و موفقیت‌روزافزون آن‌سرور گرام را آرزومی‌نماید . **ستوان یکم حسام‌الدین ابطحی**

تیمسار سرلشگر خاتمی فرمانده نیروی هوائی

با کمال مسرت ارتقاء جنابعالی را بدرجه سرلشگری تبریك عرض می نماید . **سروان دکتر. جلال طباطبائی**

تیمسار سرتیپ محمد حسن فرمند

ارتقاء آن والدارجمند رابدرجه سرتیپی از صمیم‌قلب‌تبریك‌میگویم
آ ـ۱۷۱۳۳ **ستوان یکم منوچهر فرمند**

تیمسار سرتیپ محمد حسن فرمند

ارتقاء درجه آنجناب را تبریك عرض نموده و موفقیت جنابعالی را ازدرگاه خداوند متعال خواستاریم.
آ ـ۲۲۳۰٦ **کریم مه‌نوری ـ ناصر مه‌نوری**

جناب سرهنك مهندس علی ملکی

ارتقاء به‌مقام سرهنگی را به‌آن‌جناب‌سرهنك‌معظم‌تبریك‌عرض‌مینمائیم.
بانو عذرا بنی‌احمد ـ مهدی گلستانه ـهادی گلستانه ـ محمد گلستانه ـ محمود گلستانه .

تیمسار سپهبد امیر تیمور بختیار معاونت محترم نخست‌وزیری ورئیس سازمان اطلاعات وامنیت کشور

ارتقاء بمقام سپهبدی تیمسار معظم‌رااز صمیم قلب تهنیت عرض نموده موفقیت آنجناب را درراه خدمت بشاهنشاه ومیهن عزیزآرزومندیم
شکراله خاکپور ـ احسان‌اله خاکپور

تیمسار سرلشگر محمد خاتمی فرماند هی‌نیروی هوائی

ترفیع تیمسار راازطرف خود وکلیه افسران ودرجه‌داران نیروی هوائی شاهنشاهی ایران تبریك عرض‌نموده موفقیت جنابعالی رادر خدمت به‌بزرك ارتشتاران ومیهن عزیز ازدرگاه ایزد متعال مسئلت دارم **رئیس ستاد نیروی هوائی ـسرتیپ‌علیمحمدخادمی**

تیمسار سرلشگر دکترمیرافضلی

سازمان بهداری هنك‌ژاندارمری کرمانشاه ارتقاء بمقام سرلشگری را به‌آن تیمسار معظم تبریك عرض می‌نماید **دکترسعیدشاهین**

تیمسار معظم سرتیپ‌مهندس کریم‌قوانلو ریاست‌اداره پیسیم مخابرات شهربانی کل کشور

افسران وکارمندان ودرجه داران بپیسیم قصر ارتقاء درجه‌تیمسار محبوب راتبریك عرض میکنند رئیس دایره بیسیم قصر
آ ـ۱٦۹۳۷ **سروان محمدقربان**

دوست ارجمندم سرهنك عزیز صباحی افسرمحترم ژاندارمری کل کشور

ارتقاء جنابعالی رابدرجه سرهنك‌یکمی صمیمانه تبریك عرض توفیق آن‌جناب رادرراه خدمت به‌میهن وشاهنشاه محبوب ازخداوند متعال خواهانم
آ ـ۱٦۹۳۵ **کریم شهبازیان بازرس کل گمرك**

تیمسار معظم سرتیپ احمدضرابی

ازترفیع آنجناب بینهایت مسرور استدعا دارد بـدین‌مناسبت بهترین تبریکات ارادتمند مورد قبول واقع گردد
آ ـ۱٦۹۳۳ **ستوان دوم فنی ـعلیمحمد رحیمی**

تیمسار معظم سرلشگر محمدامیر خاتمی

مفتخرم که‌ازطرف کارکنان خلبانی فنی وکارمندان دفتـری آموزشگاه باشگاه ارتقاء آن‌تیمسار را بدرجه سرلشگـری تبریك عرض نمایم
آ ـ۱۷۰۵۷ **معاون آموزشگاه باشگاه ـسرهنك‌ستادعلی اصغررفعت**

تیمسار سرلشگر دکتر میرافضلی

پزشکان ـافسران و کارمندان بهداری پادگان ژاندارمری مرکز ارتقاء جنابعالی رابمقام سرلشگری ازصمیم قلب تبریك عرض می‌نمایند
آ ـ۱٦۹۲۷ **سروان‌دکتر حاجیلو**

تیمسار معظم سرلشگر محمدامیرخاتمی فرماندهی محبوب نیروی هوائی ارتش شاهنشاهی
ازترفیع حضرت اجل بینهایت مسرور استدعا دارد بدین مناسبت بهترین تبریکات ارادتمند مورد قبول واقع گردد .
آ ـ۱٦۹۳۱ **ستوان دوم‌فنی علیمحمد رحیمی**

تیمسار سرلشگر امیرخاتمی فرماندهی محبوب نیروی هوائی

افسران‌و دانشجویان ـدرجه‌داران ـهنرآموزان ـسربازان‌تیپ‌تعلیمات‌نیروی هوائی ارتقاء آن‌تیمسار معظم‌را بدرجه سرلشگری صمیمانه تبـریك عرض نموده موفقیت شمارا درراه خدمت بشاهنشاه ومیهن ازخداوند خواستارند **فرمانده تیپ‌تعلیمات سرهنك ستاد نعیمی راد**

تیمساران محبوب موثقی ـتدین ـضرابی ـبهسرشت

ارتقاء تیمساران راتبریك عرض نموده وموفقیت شمارا درراه‌خدمت به‌شاهنشاه ومیهن آرزومندم .
فرمانده تیپ تعلیمات نیروی‌هوائی ـسرهنك ستاد نعیمی‌راد

تیمسار سپهبد بختیار

ارتقاء آن‌تیمسار معظم رابمقام سپهبدی بملت نجیب ایران‌تبریك عرض نموده بقاء عمرخادمین شاه وملت راازخداوند خواستاریم .
جعفر مشیری ـعلی مشیری ـرضامشیری

تیمسار سرتیپ اشتری

ارتقاء جنابعالی را بدرجه‌سرتیپی‌از صمیم قلب تبریك امیدوار است در تحت توجهات اعلیحضرت‌همایون شاهنشاهی مدارج عالیه را طـی نموده و در کلیه امور موفقیت کامل‌حاصل نمائید
سرهنك‌ابراهیم ویژه ـسرهنك ۲ شادانلو ـ سرهنك ۲ آذرهوش سرهنك ۲ امیر حمزه ـ سرگرد رهنمائی ـ سرگردنصیری‌ـسرگرد پاسدار ـسرگرد نوائی ـ سرگرد یگانی

تیمسار سرلشگر خاتمی فرماندهی معظم نیروی هوائی

افسران و درجه داران ماتریل نیروی هوائی بدین وسیله ترفیع آن فرماندهی را بدرجه سرلشگری از صمیم قلب‌تبریك عرض نموده موفقیت های آن فرماندهی را در راه خدمت بشاهنشاه محبوب و میهن عزیز از یزدان پاك مسئلت می نمائیم .
معاون ماتریل ستاد نیروی هوائی. سرتیپ ضرابی

تیمسار معظم ریاست محترم آموزش و پرورش شهربانی‌کل

با تقدیم عرض شادباش بزشك و پزشکیار و کارمندان بهداری دانشکده پلیس ارتقاء بدرجه سرتیپی آن ریاست محبوب را تبریك عرض نموده و سلامتی وجودتیمسار معظم را از خدای تعالی‌خواستارند.
رئیس بهداری دانشکده پلیس ـسرهنك دکتر حکمت پور

جناب آقای سرهنك دهشپور فرمانده دانشکده پلیس شهربانی

با تقدیم عرض شادباش بزشك و پزشکیار و کارمندان بهداری دانشکده پلیس ارتقاء بدرجه سرهنگی فرمانده محترم را تبریك بعرض رسانیده و سلامتی وجود عزیزت را از خدای متعال خواستارند .
رئیس بهداری دانشکده پلیس ـ سرهنك‌دکتر حکمت پور

جناب سرگرد اسمعیلی ریاست محترم کلانتری چهار

ارتقاء جنابعالی را بدرجه سرگردی صمیمانه تبریك می گوئیم
آ ـ۱۷۱۸۵ **حاجی سید مهدی آقا میری ـ منصور آقا میری**

تیمسار سرتیپ فریدون تائیدی

ارتقاء درجه آنجناب را تبریك عرض نموده موفقیت تیمسار را آرزومندم . از طرف کارمندان‌دارالترجمه‌اداره‌مستش

اطلاعات

جشن سالیانه دانشگاه درحضورشاهنشاه

از ساعت پنج بعداز ظهر امروز جشن آغاز سال تحصیلی دانشگاه تهران در حضور شاهنشاه برگزار می گردد . هیئت دولت و رجال و شخصیتها در این مراسم حضور دارند . پس از تشریف‌فرمائی شاهنشاه از طرف رئیس دانشگاه گزارش سالیانه بعرض میرسد وشاهنشاه‌دانشنامه‌های‌فارغ‌التحصیلان دانشکده هارا بروسای دانشکده ها اعطا و نشان شاگردان اول را بسینه آنان نصب می فرمایند .

مصاحبه مطبوعاتی ماهانه شاهنشاه

ظهر روز شنبه سوم مهر ماه مدیران و سردبیران روزنامه ها و مجلات تهران و شهرستانها در کاخ سعدآباد برای مصاحبه مطبوعاتی بحضور شاهنشاه خواهند رسید .

درجلسه خصوصی مجلس شورای ملی

قبل از تشکیل جلسه علنی بامداد امروز مجلس شورای ملی بتقاضای دولت وباحضور آقای نخست وزیرمدت یکساعت‌ونیم‌جلسه خصوصی داشت .

دراین جلسه آقای نخست وزیر پیرامون روابط خارجی کشور و دلایل‌تقدیم لایحه مربوط به سازمان برنامه‌اطلاعاتی دراختیار آقایان‌نمایندگان گذاشت.

سفیرجدید ایران دراسکاندیناوی

پذیرش آقای غلامحسین فروهر وزیر سابق دارائی برای سفارت‌کبرای ایران در کشور های اسکاندیناوی اخیرا بوزارت امور خارجه واصل گردیده و پس از معرفی ایشان‌بحضور اعلیحضرت همایون شاهنشاهی عازم استکهلم خواهند شد .

رئیس دانشکده دندانپزشکی

در جلسه ... شورای دانشکده دندانپزشکی .آقای دکتر محسن‌سیاح رئیس سابق دانشکده که فعلا در مسافرت میباشد مجددا برای مدت سه سال بریاست دانشکده باتفاق آرا انتخاب شد .

پیش بینی وضع هوا

تقلیل درجه حرارت هوا

پیش بینی هوای ایران تا ظهر فردا طبق گزارش اداره پیش بینی کل هوا شناسی بدینقرار است :

هوای شهر تهران صاف همراه با لکه های ابر پیش بینی میشود .

هوای سواحل بحر خزر ابری توام با بارندگی های پراکنده ، خوزستان غبار آلود همراه با باد شدید ، شهرستانهای شرقی قسمتی ابری توام با رگبار ، هوای شهرستان های شمالی و غربی گاهی همراه با مقداری ابر و هوای بقیه نقاط کشور صاف همراه با لکه های‌ابر پیش بینی میشود .

حداکثر درجه حرارت هوای شهر تهران در روز گذشته ۳۹ (۳درجه خنکتر از روز قبل) و حداقل آن‌بطور متوسط ۱۵ درجه سانتیگراد بالای صفر بوده است .

معاون وزارت کشور

امروز صبح تیمسار سرتیپ معارفی بسمت معاون فنی‌وزارت کشور ازطرف آقای اتابکی وزیرکشور بحضور شاهنشاه معرفی شد.

کلنك‌کوی نابینایان بزمین زده شد

بعد از ظهر دیروز آقای علاء وزیر دربار شاهنشاهی و رئیس‌باشگاه بین‌المللی«لاینز» تهران بنام شاهنشاه نخستین کلنك کوی نابینایان را طی مراسمی در اراضی سرخه حصار بزمین زد .

در مراسم مزبور آقای مهندس منصور امامی دبیر کل باشگاه‌لاینز، ضمن گزارشی تاریخچه مختصری از فعالیت های باشگاه را باطلاع حضار رسانید و اضافه نمود ساختمانی که در سی هزار متر اراضی اهدائی آقای خامنه پور ساخته خواهد شد جهت نگهداری و آموزش هشتاد کودك‌نابینا میباشد که طرح آنرا آقای مهندس مقتدر تهیه نموده است هزینه بنا ده میلیون ریال پیش بینی شده است وامید میرود که در روز هفتم مهرماه (روز عصای سفید) که مراسمی در سراسر کشور جهت نابینایان بر پا خواهد شد وجوه کافی برای تکمیل کوی نابینایان جمع آوری شود .

اظهار خوشوقتی ازارتقاء درجه

پس‌از انتشار خبر ترفیعات امراو افسران ارتش امروز درروزنامه های صبح‌ومجلات نسبت‌بارتقای درجه تیمسار سپهبد بختیارمعاون نخست‌وزیر ورئیس سازمان امنیت اظهارخوشوقتی شده‌وبعلاوه امروز طی‌نامه‌هائی که‌از مردم به‌روزنامه رسیده ترفیع درجه‌تیمسار بختیار را تبریك گفته‌اند . مانیز بنوبه‌خود بااظهار خوشوقتی ارتقاء به‌درجه سپهبدی را به‌تیمسار بختیار تبریك میگوئیم .

درجلسه چهارساعته هیئت دولت

موضوع اختلاس درشرکت ملی نفت مطرح شد

از ساعت پنج بعد از ظهر دیروز جلسه هیئت دولت بریاست آقای‌دکتر اقبال در کاخ نخست وزیری تشکیل واین جلسه تا ساعت ۹ ادامه داشت

بقرار اطلاع موضوع اختلاس در انبار آهن آلات شرکت ملی نفت در آبادان که ا خبار آن به تفصیل در روز نامه اطلاعات منتشر گردید، دیشب در هیئت دولت مطرح گردیده است . گویا از طرف وزیردادگستری گزارشی در اطراف وضع پرونده و اقدامات دادگستری آبادان باطلاع هیئت دولت رسید .

بطوریکه شایع است در این پرونده چند نفر از اعضای هیئت مدیره شرکت ملی نفت مورد اتهام قرار دارندکه باید بازپرسی ازآنها برای تکمیل پرونده انجام شود . و چون تعقیب اعضای هیئت مدیره شرکت ملی نفت طبق اساسنامه شرکت منوط به تصویب هیئت وزراست ، از این نظر گفته میشود در جلسه دیشب‌برای‌صدور تصویب‌نامه‌تصمیمات مقتضی گرفته شده است .

باز پرسی مجدد از متهم

آخر وقت امروز خبرنگار ما از آبادان اطلاع داد که ساعت هشت صبح امروز آقای رفیع جاه دادستان آبادان برای سومین بار «منکمن» رئیس سابق امور بازرگانی وکنترات های شرکت ملی نفت ایران را که باتهام اختلاس در زندان احمد آباد آبادان زندانی میباشد بباز پرسی احضار کرد و این باز پرسی چهار ساعت طول کشید . منکمن که باتفاق مترجم مخصوص خود در بازپرسی حضور یافته بود اظهار داشت دربازداشتگاه‌بسیارناراحت‌است‌واجازه خواست که‌درمنزل‌خودتحت‌نظرباشد دادستان تقاضای وی را رد کرد .

۲۵۰۰ آپارتمان برای کارمندان

درشهرستانهانیزخانه‌سازی برای کارمندان‌آغازمیشود

عصر دیروز آقای دکتر آموزگار وزیر کار طی یك مصاحبه مطبوعاتی اطلاعاتی پیرامون خانه سازی برای کارمندان دولت در اختیار خبرنگاران جراید گذاشت و گفت اولین قدم برای تحقق یافتن مسئله مسکن‌برای کارمندان دولت که مورد توجه و علاقه خاص اعلیحضرت همایون شاهنشاهی بود جامه عمل پوشید و نقشه شهر سازی تهیه گردید .

این نقشه در کن در ده کیلومتری تهران پیاده خواهد شد در این زمین ۳۵۰۰ آپارتمان ساخته می شود و آپارتمانها چهار اطاقه ـ سه اطاقه و دو اطاقه خواهد بود . علاوه بسر آپارتمان خانه های مستقل نیز درکن ساخته می شود .

آقای وزیر کار بعد گفت طبق‌آماری که داریم ۳۹ هزار کارمند دولت‌کرایه نشین هستند و ما در مرحله اولیه هزار آپارتمان ساخته خواهیم‌ساخت و بتدریج بقیه آپارتمانها ساخته خواهد شد . تمام آپارتمانها وسیله شرکت های داخلی ساخته و بهیچوجه شرکتهای خارجی برای ساختن خانه در این نقشه مداخله نخواهندداشت. علاوه بر آن ما در تمام شهرستانها عملیات خانه سازی را شروع‌خواهیم کرد و در حال حاضر در ۱۴شهرستان برای روسای ادارات‌خانه خواهیم ساخت .

توضیح درباره سئوال‌ازنهرو

در شماره دوشنبه‌در چاپ متن‌سئوال آقای انوشیروانی مدیر روزنامه سحراز آقای نهرو اشتباهی رخ‌داده بود ومتن سئوال ازاین قرار است:

جناب آقای نخست‌وزیر

جنابعالی در یکی از سخنرانیهای خود درایران فرموده‌اید :«باید از تاریخ گذشته درس آموخت و آنرا درخاطر خودزنده نگاه داشت» تصدیق میفرمایند بهترین تاریخ آموزنده تاریخ نزدیك‌ترین ایام معاصر است باوجود این چه طور شده‌است جنابعالی به‌تاریخ ۵۰ساله اخیر و به‌سرنوشت بعضی ملتها مخصوصا صدماتی که کشورایران در امر بیطرفی دردوجنك جهانی متحمل شده توجه نفرموده‌اید ؟ و آیا کمونیستها تاکجای هندرا تصرف کنند جنابعالی توجه‌خواهید فرمود که علاج‌درد مردم آسیا در مقابل امپریالیزم سرخ رویه بیطرفی نیست ؟

ازریش وزیر تااحمق‌ترین مردم تهران

وازکارکردن ونان‌درآوردن برادرپادشاه ژاپن تاانتخاب ملکه آینده ایران توام بابسیاری مقالات ونوشته‌های خواندنی وآموزنده در شماره دوم سال‌جدید خواندنیها که‌صبح همین شنبه منتشر میشود ملاحظه خواهید فرمود.

شما مختارید برای سرگرمی خودنشریات گوناگون داشته‌باشید ولی اگرخواستار مطالب خواندنی وآموزنده باشید ناچارید خواندنیها راتهیه فرمائید.

درهرشماره از خواندنیها بهترین وسودمندترین مطالب ومسائل جالب وآموزنده که‌بوسیله افراد باذوق ارصدها روزنامه ومجله داخلی وخارجی انتخاب وجمع‌آوری شده یکجا برای شما آماده شده بعلاوه سرگذشت‌های اختصاصی ومنحصر بفرد این مجله بتصدیق آنهائیکه مرتب خوانده‌ومیخوانند بهترین سرگرمی آموزنده وسودمند برای نسل جوان میباشد. دراین شماره از مجله سلسله مقالات جدیدی‌تحت عنوان (نسل‌جوان بکجا میرود؟)وهم‌چنین دنباله سرگذشت شنیدنی یك‌پسر ۱۲ساله چاپ شده است ونیز درهمین شماره یك رپرتاژمصور ورنگینی‌از دختران جوان ومتجدد امروز بعلاوه یك نوشته عالی وعبرت انگیز از ژاپن چاپ شده است .صبح شنبه از روزنامه‌فروشها مطالبه فرمائید.

درنظر داشته‌باشید که خواندنیها درهرشماره بیش‌از ۷۰صفحه‌مطلب خواندنی ؛خالص (نه‌آگهی تجارتی) بشما تقدیم میکند بعلاوه مقالات انتقادی وبیغرضانه آن درتمام مطبوعات منحصر بفرد وبیسابقه میباشد درخواندنیها تعریف وتمجید بیجا که‌موجب گمراهی خواننده میباشد ازهیچ مقام وموسسه‌ای نمیکند چنانچه تنقیدبیجاهم نخواهد کرد.

آ ـ ۲۲۲۹۶

آخرین خبرتا ٤ بعد ازظهر

مذاکرات سری آیزنهاور وخروشچف

پتسبورك ـ آسوشیتدپرس ـنیکیتا خروشچف پس از بازدیداز پتسبورك آخر شب امروز به واشنگتن باز می گردد تا مذاکرات خود را با پرزیدنت آیزنهاور در قرارگاه کوهستانی رئیس جمهور آمریکا در «کامپ داوید» آغاز کند . آیزنهاور و خروشچف مدت دو روزبطور سری پیرامون مسائل جهان با یکدیگر مذاکره خواهند نمود .

آیزنهاور امروز با هرتر وزیر خارجه آمریکا و سایر مسئولین وزارت خارجه آمریکا و کاخ سفید ملاقات می کند تا درباره جزئیات مسائلی که خروشچف و آیزنهاور توافق کرده اند درباره آنها مذاکره نمایند ، مشاوره نمایـد .

در باره برلن ، لائوس ، خلع سلاح ، قطع آزمایشهای اتمی ، آینده آلمان ، بازرگانی میان شوروی و آمریکا ، مبادله افراد میان شوروی و آمریکا مذاکره خواهد شد . دستور مذاکرات را هرتر و گرومیکو معین کرده اند . منابع مطلع اظهار میدارند که هنوز نمی توان اظهار داشت که آیزنهاور و خروشچف برای این مسائل مزمن راه حلهای تازه ای خواهند یافت یانه .

رادیوتلسکوب بزرگترازآسمانخراش

ویرجینیا ـ نیروی دریائی امریکا مشغول ساختن یك رادیو تلسکوب عظیم می باشد که قطر آنتن آن که بشکل بشقاب است ۲۰۰ متر می باشد. این دستگاه عظیم که ساختمانش در سال ۱۹۶۲ بپایان خواهد رسید ۷۹ میلیون دلار هزینه بر می دارد و بزرگترین رادیو تلسکوپ جهان خواهدبود. ارتفاع رادیو تلسکوپ مزبور از یك آسمانخراش ۵۵ طبقه بلند ترخواهد بود .

خروشچف چه‌چیز را ترجیح میدهد

باتلر ـ یونایتدپرس ـ سناتور هربرت هامفری اظهارداشت که خروشچف نخست‌وزیر شوروی جنك عجیب وتازه‌ای را علیه آمریکا اعلام کرده‌است . خروشچف دراین جنك باسلاح مانورهای سیاسی ، رقابت اقتصادی تکنولوژی‌فنی ، تبلیغات علیه ما میجنگند و هدف او اینست که مسکو را بمرکز قدرت جهان تبدیل کندو آسیا ، آفریقا و آمریکای لاتین، سرزمین های تازه‌ای هستند که مسکو درنظر دارد آنها را کشف کند ، بهره‌برداری نماید و تحت کنترل خود قرار دهد . خروشچف نمیخواهد که جهان را با جنك قطعه قطعه کند ولی ترجیح میدهد که آنرا قطعه قطعه‌بگیرد.

شوروی بچین کمونیست موشك میدهد

هنك کنك ـ خبر گزاری فرانسه ـ در محافل غربی هنك کنك شایع است که چین کمونیست خودرا برای آزمایش یك ماه مصنوعی آماده می‌کند . گفته میشود که ماه مصنوعی چین در اول ماه اکتبر که مصادف با دهمین سال تاسیس جمهوری چین کمونیست است بفضا پرتاب خواهد شد همچنین شایع است که شوروی در حال حاضر به چین کمونیست موشك تحویل میدهد اکنون عده‌ای از کارشناسان‌شوروی‌درنواحی مختلف چین کمونیست از جمله در ایالت سین‌کیانك مشغول ساختن پایگاه های موشکی هستند.

هفتاد هنرمند آمریکائی بتهران می‌آیند

امروز کسب اطلاع شدکه در نیمه دوم مهرماه هفتادنفر ازمعروفترین هنرمندان آمریکائی وارد تهران خواهند شد و بمناسبت جشن تولد شاهنشاه برنامه‌هائی اجرا خواهند کرد .

باشرکت هنرمندان مزبور یك فستیوال هنری بمدت‌یکهفته‌در تهران تشکیل میشود وهنرمندان در جشن چهارم آبان نیز شرکت خواهندکرد.

گروههای هنری ایران نیز برنامه هائی اجرا خواهند نمود و حضوردر این مراسم آزادخواهد بود وبلیطی فروخته نخواهد شد.

بازرگانان کویتی درآبادان

طبق گزارش تلفنی آخروقت امروز خبرنگار ماازآبادان ظهر امروز چند نفر از بازرگانان کویتی برای تنظیم وامضای قرارداد خرید مقادیر زیادی علوفه و یونجه جهت احشام کویت وارد آبادان شدند .

یکی‌از بازرگانان کویتی گفت : ازطرف یك بازرگان ایرانی درکویت سردخانه بزرك ومجهزی بوسیله مهندسین آلمانی دردست ساختمان است که بزودی آماده میشود .

جنایت فجیع درجزیره صلبوخ

طبق گزارش تلفنی آخروقت امروز خبرنگار ماازآبادان احمد فرزند یکی‌از کدخدایان جزیره صلبوخ دوشیزه ۱۶ ساله بنام فاطمه را اغفال کردهو باخود به نخلستانهای جزیره میبرد و باخنجر ویرا قطعه قطعه میکند، احمد قطعات جنازه فاطمه را به شط‌العرب انداخته ومتواری میگردد . یکساعت بعداز ظهر امروز قطعات جنازه فاطمه در آبادان ازآب گرفته شد وبرای دستگیری احمد ازطرف مامورین ژاندارمری اقدام گردید .

نخست‌وزیر هشتم مهر بامریکامیرود

آیزنهاور دراولین جلسه شورای وزیران «سنتو» نطق‌میکند

امروز کسب اطلاع شد که اعضای هیئت نمایندگی ایران در هفتمین دوره اجلاسیه شورای وزیران سازمان پیمان مرکزی «سنتو» روز پنجشنبه هشتم مهر تهران را بقصد واشنگتن ترك خواهند نمود .

در هیئت نمایندگی ایران‌که‌اسامی اعضای آن قبلا نوشته شد آقای خسرو افشار مدیر کل سیاسی وزارت خارجه نیز عضویت دارد .

هفتمین دوره اجلاسیه شورای‌وزیران« سنتو» روز چهارشنبه چهاردهم مهرماه درواشنگتن تشکیل‌میگرددوجلسات آن سه‌روز بطول می انجامد .

ایزنهاور در اولین جلسه شورای وزیران «سنتو» شرکت کرده و نطق افتتاحیه را ایراد می کند .

حاکم عجمان درنیروی هوائی

شیخ راشدبن حمیدالنعیمی حاکم عجمان امروز از تاسیسات نیروی هوائی شاهنشاهی ومانور چتربازان دیدن نمود .

حاکم عجمان فردا به آبعلی خواهد رفت و بامداد روز شنبه عازم شمال خواهد شد و هنگام عزیمت به‌شمال از سد کرج بازدید خواهد کرد .

درکنگره رؤسای بهداری وبهداشت‌کشور

دیروز صبح آقای دکتر راجی وزیربهداری نخستین جلسه‌کنفرانس سالیانه روسای بهداری وبهداشت کشوررا درمحل اداره بهداشت استان تهران افتتاح کرد.

دومین جلسه کنفرانس امروز باحضور معاون وزارت بهداری تشکیل گردید.وروسای بهداریهای آذربایجان ،همدان، آبادان درباره مشکلات کار خود وبرنامه‌های بهداشتی صحبت کردند.

مبارزه بابیماریهای آمیزشی

آقای دکتر سعادت رئیس‌بهداری آبادان اظهار داشت: چون عده‌زنان منحرف در آبادان نسبتا زیاداست خوب است‌که وزارت بهداری در آنجا اقدام به‌تاسیس یك مرکز مبارزه بابیماریهای آمیزشی کند.

یکی از معروفترین خوانندگان رادیو تلویزیون ایتالیا عاشق «تختی» قهرمان جهان ورستم ایران گردیده وبتهران آمده است. عکس وربورتاژی ازآن

جمعه درتهران مصور

«مرضیه» خاطرات مسافرت خودرا اختصاصا باخبرنگار تهران مصور درمیان نهاد. عکسهای جدید ومصاحبه

صبح جمعه درتهران مصور

استخدام آموزگار زبان فارسی برای دختر وزیر فرهنك

جمعه درتهران مصور

فروشندگان نهصد دیپلم قلابی تحت تعقیب قرار گرفتند واسامی پانصد آموزگار قلابی درلیست سیاه

جمعه درتهران مصور

یك افسرسویسی بخاطر عشق یکدختر قشقائی مسلمان‌شد

جمعه درتهران مصور

این دانش‌آموز ۱۶ ساله وقتی‌که فهمید ازیك دختر ۱۳ساله صاحب فرزندی‌گردیده خودرا بدار آویخت!...

جمعه درتهران مصور

فرهنك ایران دچار وبای اخلاقی شده‌است ـ یك مقاله انتقادی بقلم دانشمند محترم «محیط طباطبائی»

جمعه درتهران مصور

مادر «نوکرقلابی» شهین پوده ازاسرار ماجرای‌سراپا جنجال پسرخود درخانه دلکش،شمس‌وشهین‌برمیدارد

جمعه درتهران مصور

ماه درچنگال بشر ـ مطلبی‌که درجای دیگر نخوانده‌ونخواهیدخواند

جمعه درتهران مصور

«تهمینه» ستارهٔ مونقره‌ئی سینما وتئاتر ایران،آخرین عکس خودرا که بالباس شناگرفته است،بخوانندگان تهران‌مصور ودوستاران وهواخواهان خود تقدیم نموده‌است.

نه ریال بدهید ویکهفته سرگرم باشید

زیباترین مجلات ایران

شماره مخصوص

اطلاعات جوانان

در۵۲ صفحه رنگی

۵ ریال

امروز منتشر شد

نتیجه قرعه‌کشی بلیطهای‌فصلی اعانه ملی سری ۹ مخصوص سه ماه دوم سال ۱۳۳۸ که درساعت ٤ بعدازظهر روزچهارشنبه۳۱شهریور ماه انجام یافته بشرح زیراست:

۱	شماره	٤٤	۵۰۰	ریال
۲	«	۲۵۳	۱ر۰۰۰	«
۳	«	۳۸۲۷	۱۰ر۰۰۰	«
٤	«	۰۵۵۷۲	۱۰۰ر۰۰۰	«
۵	«	۱۹۵۱۰۹	۵۰۰ر۰۰۰	«
٦	«	۱۹۵۱۰۸	۵۰ر۰۰۰	«
۷	«	۱۹۵۱۱۰	۵۰ر۰۰۰	«
۸	«	۲۳۹۷۹۳	۱ر۰۰۰ر۰۰۰	«
۹	«	۲۳۹۷۹۲	۱۰۰ر۰۰۰	«
۱۰	«	۲۳۹۷۹٤	۱۰۰ر۰۰۰	«

رئیس حسابداری بخت‌آزمائی ملی. نسترنپور

دو بدین چنك و....

آقای نصیرنجمیان هشت بلیط از سری ٤۵٦داشت که‌یکی از آنها پنجاه ریال یکی دیگر یکصدریال و سومی سیصد هزارریال جائزه‌برد. وشاید اگر بیشتر بلیط داشت از هرکدام از بقیه جوائز هم یکی میبرد !!.

«بنگاه بخت‌آزمائی ملی»

آ ـ ۲۲۱۱۰

موتورسیکلت‌باری

«موتوگودسی مشهور»

شرکت سهامی‌پلان ـ خیابان شمیران

تلفن ۳۸۳۱۳ ـ ۳٦٤۰۵

آ ـ ۲۲۲۲۰ ـ۱ـ کلید

برای اطلاع از رموز

سیاست، اقتصاد، هنروادبیات، زیبائی وجوانی،

وبرای اینکه بتوانید یك هفته در مجالس ومحافل

معلومات خودتان را بدیگران نشان بدهید

فردا اطلاعات هفتگی رابخوانید

اطلاعات هفتگی روزجمعه «۱۰» ریال روزبعد نایاب

موکونا

مطبوع ترین پودرقهوه فوری

آسایشگاه دکتر یزدی

دندانپزشکان

دارای بخش های متعدد جهت‌درمان های جدید مسلولیس تلفن۸٤۸٤۰ بمطب دکتر یزدی چهارراه امیر اکرم مراجعه فرمائید تلفن۴۷٤۷۰

آ ـ ۱٦۵۳۱ ۱ـ۳

فرماندارارك

آقای اسدالله خواجه نوری‌ازطرف وزیر کشور امروز بسمت فرماندار شهرستان اراك منصوب گردید .

توزیع جوائز

لاستیك دنلپ

چون بمناسبت آغاز نخستین روز راننده «چهارم شهریور» مبلغ پنجاه هزار ریال بعنوان جایزه از طرف شرکت سهامی ایران وغرب (نمایندگی انحصاری لاستیك دنلپ) برانندگانی که دوره اول کلاس اختصاصی راهنمائی ورانندگی را بپایان رسانده بودند تخصیص‌داده شده وتعداد چهارهزار کارت بین رانندگان مزبور توزیع گردیده بود ـ لذا قرعه‌کشی جوائز مزبور دوروز قبل باحضور نمایندگان رانندگان سازمانهای مختلف انجام ونتیجه بشرح زیراعلام گردید:

دارندگان کارت شماره ٦۲۳۵ برنده مبلغ ده هزارریال
دارندگان کارت شماره ۵٤۱۷ برنده مبلغ پنجهزارریال
دارندگان کارت شماره ۵۸٤۹ برنده مبلغ پنجهزارریال
دارندگان کارت شماره ۵۲٦۵ برنده مبلغ پنجهزارریال
دارندگان کارت شماره ۵۷٦٦ برنده مبلغ پنجهزارریال
دارندگان کارت شماره ٦۸٦٦ برنده مبلغ پنجهزارریال
دارندگان کارت شماره ۵٦٤۵ برنده مبلغ پنجهزارریال
دارندگان کارت شماره ٦۹۹٦ برنده مبلغ پنجهزارریال
دارندگان کارت شماره ۵٤۸۱ برنده مبلغ پنجهزارریال

حواله پرداخت این جوایز درجشنی‌که روزگذشته بمناسبت توزیع پایان نامه رانندگان درتالار فرهنك برپاگردیده بود حضورا ببرندگان جوائز تسلیم گردید.

آ ـ ۲۲۳۳۰ کانون آگهی‌آوا

آقایان مقاطعه‌کاران

تراکتور جاده‌سازی مشهور

((هانومك))

با انگل‌دوزر ـ بل‌دوزر ـ لودر

شرکت سهامی پلان

خیابان شمیران تلفن ۳۸۳۱۳ ـ ۳٦٤۰۵

آ ـ ۲۲۲۱۸ ـ۱ـ کلید