سال بیست و پنجم - شماره ۷۲۹۸ | یکشنبه بیست‌ودوم مرداد ماه ۱۳۲۹ | تک شماره دو ریال

اطلاعات

روز استقلال پاکستان

کشورجوان ونوزاد پاکستان، فردابیاداستقلال خود وبافتخارپیروزی درخشانی که‌در نتیجه مبارزات ممتد وفداکارانه زعمای‌خویش بدست‌آورده است، جشن‌میگیرد وشادمانی میکند.

پاکستان کشوری‌بود که ازایمان وعقیده، از فداکاری وشهامت و از یك‌اعتقاد راسخ دینی بوجودآمد. این اصول‌و این ریشه‌های‌افتخار که کشور پاکستان‌رابوجودآورده‌بود، پس‌ازتشکیل این مملکت نوزادهم، رهبرفکر و سیاست وفعالیت مردم‌پاکستان شد که‌برای حفظ‌میهن جدیدالتاسیس خویش کوشش کردند، سختیها رابرخود هموار ساختند، ازتنعمات چشم‌پوشیدند، همه توانائی واهتمام خودرا برپیرامون تقویت‌کشور خودمتمرکزساختند. مرحوم جناح وهمکاران صمیمی ولایق اونیز منتهای حسن تدبیررا دراداره کشور خودبکار بستند وهرروز موفقیت تازه‌ای برکامیابیهای خود افزودند و از میان نوسانها وتشنجاتی که همیشه باتغییرات مهم‌توام است‌و کشورپاکستان دربدو تاسیس سهم بزرگی از اینگونه مشکلات اساسی و مؤثر داشت، با سربلندی خارج شدند ونام پاکستان‌را بعنوان‌یك‌کشور مترقی برصفحه تاریخ ثبت کردند.

ایران درصف نخستین دولتهائی بود که تشکیل پاکستان راتبریك گفتند. دست ایران زود تراز سایر کشورهابطرف پاکستان‌درازشد. شادمانی ملت‌ایران‌از تشکیل پاکستان مسرتی بود که‌از اعماق‌قلب‌سرچشمه‌می‌گرفت وزائیده علائق دیرین مردم دوکشور بودکه قرنهای‌دراز باهم مرتبط‌بودند، زبان ادبی واحد داشتند، دینشان یکی‌بود، طرز تفکرشان بهم شباهت داشت وهردوازخواندن‌آثارشعرای‌بزرك فارسی زبان‌بیکسان‌متاثرومحظوظ میشدند، خصایص مدنیت هردوملت‌مشابه بود. ایرانی‌خودرا درپاکستان‌غریب نمیدید وپاکستانی هم وقتی‌درایران بود، احساس‌میکرد درخانه وموطن‌خود بسرمیبرد وبااهالی‌ایران تجانس وسنخیت‌کامل‌دارد.

ازروزی که کشور پاکستان برفهرست‌ممالك‌جهان افزوده شد، ملت ودولت‌ایران کمال مودت راباملت ودولت پاکستان داشتند واین دودولت درصحنه سیاست جهانی ومجامع بین‌المللی‌همه‌جا عقیده‌مشابهی ایرادی‌نمودند هردوملت‌درغم‌وشادی بایکدیگر شرکت داشتند، هردو خواهان تعالی‌اسلام وعظمت ملل شرق وحفظ صلح درخاورمیانه بودند و سیاست خودرا بااین هدفها تطبیق می‌نمودند، ولی‌مسافرت اعلیحضرت همایون شاهنشاه‌بپاکستان چیزدیگری بود.

این‌مسافرت شیرازه روابط‌دوملت‌را تاعالیترین درجه امکان‌مستحکم ساخت وصفحه‌تازه‌ای دراین دفتر بازکرد که‌سراسرسطورش محبت‌ومودت وهمکاری‌بود، شایستگی و کفایت وشخصیتی که‌شاهنشاه داناوبینای مادراین سفر ودرسایر مسافرتهای خودنشان‌دادند بهترین سندافتخار ایران وایرانی بود. چه‌افتخار از این‌بالاتر که بزرگترین سیاستمداران قهنسال ومجرب شرق وغرب جهان در برابر فضایل عالی وملکات پسندیده ولیاقت‌وهوش ومعلومات واحاطه جامع پادشاه جوان ایران سرتعظیم‌فرودآورده‌وباآنکه اهل‌مجامله‌وتعارف نیستند، ایران را بوجودچنین راهبر مدبروورزیده‌ای‌تبریك بگویند.

پاکستان ازروز نخست، سیاست خودرابراساس همکاری باملل‌شرق خصوصا ممالك اسلامی قرارداد وراه صحیح‌راانتخاب کرد. این سیاست البته بنفع ممالك اسلامی بود که پاکستان یك‌عنصر فعالی در میان‌آنها باشد وبا علائق صادقانه‌ای که با ملل مسلمان دارد، کفهٔ صلح را در خاور میانه سنگین‌تر نماید.

تنها موضوعی که باعث‌تاسف‌است، اختلافی است‌که میان‌پاکستان و افغانستان پیداشده وتیرگی کوچکی برافق روابط بی‌آلایش ممالك‌اسلامی افکنده است که امیدواریم این‌اختلاف هم‌براثرتوجه طرفین بموقعیت‌حساس امروزی دنیا ورعایت مصلحت‌جامعه‌اسلامی وصیانت صلح دراین منطقه مهم دنیا وبادخالت اعلیحضرت همایون شاهنشاه‌که بانظر حکیمانه‌شان راه را برای فیصل‌دادن باین‌اختلاف بازوتمایل شاهانه‌را برفع این‌دوگانگی میان دوهمسایه ایران ابرازفرمودند، بزودی مرتفع گردیده وترانه‌صفا وآرامش جانشین غرش گلوله ونعره‌تهدیدآمیز گردد ونیزبا خاتمه‌یافتن دوستانه‌مسئله کشمیر میان هندوستان وپاکستان که هردو با ایران روابط دوستانه کامل دارند وپیشرفت هردوکشور درعرصه اقتصاد وفرهنك وسایرشئون تادرجه زیادی باهمکاری آن‌دوکشور وابسته میباشد، دیگر نقطه تیره‌ای درروابط میان‌ملل خاورمیانه باقی‌نماند.

مافرصت رامغتنم شمرده جشن استقلال رابملت دوست وهمسایه‌خود پاکستان تبریك میگوئیم وکامیابی زعمای‌این کشوررادر رهبری کشورخویش درراه پیشرفت وتعالی ازخداوند متعال مسئلت مینمائیم وانتظار داریم‌هردو کشور پاکستان وافغانستان بیش‌ازپیش باین نکته توجه کنندکه ملل مسلمان برای‌جبران‌عقب‌ماندگیهای‌خود درراه‌صنعت وعلم واقتصاد کمال‌احتیاج‌رابصلح وآرامش‌دارند وبابدازهراقدامی که موجب‌تشتت فکر ونیروگردد خودداری نمایند واکنون که نظر اصلاح جویانه اعلیحضرت همایون شاهنشاهی‌فرصت خوبی‌پیش‌آورده است، ازاین فرصت مغتنم استفاده نموده‌اختلاف‌میان خود را باموازین حق‌و عدالت وانصاف‌ومخصوصا جوانمردی و گذشت برادرانه پایان داده، دست یکدیگر راصمیمانه بفشارند.

بقلم آقای احمدحسین‌عدل کفیل‌شورای‌عالی برنامه

طرح هائی که برای آبیاری دشت‌مغان تهیه‌شده است

نقشه سدی که ۲۵۰ میلیون متر مکعب گنجایش دارد تنظیم گردیده

میتوان ارتفاع‌سدرا برای تامین برق‌شهر های تبریز اهر، اردبیل، سراب و مشگین به۷۰متررسانید

در شماره های‌اخیرجریده‌اطلاعات شرحی بسیار مفصل‌بامضای آقای‌د.م تحت این عنوان که «سدسازی دره رود برای آبیاری دشت مغان‌مفید نخواهد بود» درج‌شده‌بود.

اینك تکلیف خود میشمرم که اظهارات آقای د.م را با یك جواب صریح وروشن وقطعی ومدلل‌رد کنم متاسفم که‌نمیدانم نویسنده‌مقاله کیست و لیکن از مطالعه آن معلوم شد که آقای د.م‌از وضع‌جغرافیائی و تاریخچه و مطالعات مغان تاحدی اطلاع دارند.

نکته ای که‌هنوزهم براینجانب پوشیده مانده اینست که چرا پیش‌از ارسال مقاله‌خود برنامه وسازمان برنامه باینجانب مراجعه نکردند و اعتراضات خودرا بیان‌ننمودندتاجواب

بقیه درصفحه‌دوم

مصاحبه با آقای نخست‌وزیر

بزودی‌دستور تشکیل انجمن‌های ایالتی وولایتی صادرخواهدشد

روابط‌اقتصادی ایران‌با امریکا

پیشنهادات شوروی برای عقد قرارداد بازرگانی

مقارن ساعت‌نه بعد ازظهرروز گذشته موفق شدم‌که در کاخ ییلاقی وزارت‌امورخارجه‌با آقای‌نخست وزیر درباره‌مسائل‌عمومی کشورمصاحبه‌بعمل آورده‌واز ایشان راجع بمسائل‌عمومی کشور اطلاعاتی کسب نمایم.

تشکیل انجمن ایالتی‌وولایتی

نخستین‌سئوال‌من در باره تصمیم دولت بعداز تعطیل‌شدن‌مجلسی‌درباره تشکیل انجمن‌های ایالتی‌وولایتی بود بطوریکه‌خوانندگان عزیزمیدانند در روزدوشنبه۱۶مردادماه‌در آخرین‌جلسه قبل‌ازتعطیل‌تابستان مجلس، پس‌از آنکه نمایندگان‌درباره لایحه‌واگذاری امور اجتماعی‌مردم بمردم، در اثر نداشتن اکثریت‌نتوانستند تصمیمی‌اتخاذ نمایند آقای‌نخست‌وزیرچنین گفتند:

چهل روز پیش دولت پیشنهادی تقدیم مجلس‌کردکه بسیار ساده بود ودرضمن برنامه خود نیز این‌موضوع راذکر کرده‌بود وآن واگذاری‌قسمتی ازکارهای مردم بدست خود مردم بود.

تقاضای دولت دراینمورد بسیار ساده بود دولت تقاضا میکرد آئین نامه‌ایکه تنظیم کرده بکمیسیونی مراجعه‌گردد ودر مجلس نیزموادآن آئین‌نامه بررسی حك واصلاح شود و سپس بموقع‌اجرادرآید، حالا که آقایان بااین پیشنهادموافق نیستند، دولت‌عین قانون انجمن‌های ایالتی و ویالتی را بموقع اجرا خواهدگذارد.

دردنبال بیانات آقای‌نخست‌وزیر مجلس تا۱۲شهریور تعطیل‌شد

والبته پس‌ازتعطیل مجلس‌روشن نبودکه دولت دردنبال آن جلسه چه اقدامی بعمل‌خواهدآوردوچون‌نگارنده دراین باره سئوال‌نمودم. آقای نخست وزیر باصراحت‌اظهارداشتند،

ازهمانروز کمیسیونهائی برای مطالعه درباره این امر تشکیل شده‌و بزودی برای اجرای مواد اجراءنشده قانون اساسی هیئت هائی بشهرستانها اعزام‌خواهدشد.

و چون دردنبال اظهار ایشان سئوال کردم که آیا آن قانون باوضع فعلی کشور تطبیق میکندیانه، پاسخ‌دادند من در این‌مورد دراتاهی نکردم‌زیرا بطوریکه همه میدانند مادرآن ماده برای تامین همین نظر تصریح کردیم که‌بدستور اصول۹۰-۹۱-۹۲-۹۳ متمم قانون اساسی از این تاریخ آن قسمت از امور اجتماعی که با منافع عمومی‌محلی مردم‌کشور ارتباط‌دارد، بتوسط انجمن های‌محلی که درهریك ازواحدهای‌موجود کشورتشکیل‌میشود اقدام و اداره خواهدشد و سازمان اداری هریك از استانهاو شهرستان ها وبخشهاودهستانها ودهات و طرز انتخابات وتشکیل‌انجمن‌ها و شرایط انتخاب کنندگان وانتخاب شوندگان‌و وظایف انجمن وچگونگی انجام‌آنها وطریقه‌انتخاب‌استانداران‌وفرمانداران وکلیه‌مامورین‌محلی ودولتی‌وجزئیات دیگر بموجب‌آئین‌نامه‌ایکه بتصویب کمیسیون مخصوص‌مشترك‌ازنمایندگان مجلسین میرسد، تعیین خواهد شد و تنظیم ماده واحده مذکور فقط‌برای تامین همین نظر بود که متاسفانه در مجلس بدون‌اخذ نتیجه باقیماندوچون نمی‌توانم قسمتی از قانون اساسی را که بنظرمن کامل وقابل اجرا است معوق‌بگذاریم، ازاینروتصمیم‌به‌اجرای موادمربوزازمتمم قانون اساسی‌اتخاذ نمودم....

و از آن گذشته‌من بکرات چه‌درمجلس چه در جا های‌دیگرآن‌قدر که‌مقدور بود در این باره نظر خود راتشریح نمودم و حتی دریکی‌ازجلسات‌متذکر

بقیه درصفحه‌نهم

نظر امریکائی‌هانسبت برفتاردولت‌انگلیس در مورد حقوق ایران از شرکت نفت

سفارت امریکا درلندن دراین باره باید بادولت انگلستان وارد مذاکره شود

تهران- یونایتد پرس- از نقطه نظر عقاید محافل مسئول امریکا انگلیسها آنطورکه شایسته است بمنافع عمومی سیاسی واقتصادی باختری در ایران کمك نمیکنند.

پیدایش این موضوع بین امریکا و انگلستان، بر اساس تاخیر پرداخت حق‌الامتیازشرکت نفت ایران و انگلیس بدولت ایران است که

بقیه درصفحه‌دوم

از نماینده مادرآنکارا

محافل سیاسی ترکیه واوضاع ایران

تهران - اطلاعات - محافل سیاسی ترکیه بورود آقای ساعد سفیر کبیر جدید دولت پادشاهی ایران درآنکارا اهمیت زیادی میدهند وانتخاب ایشان رابدین سمت، نمونه‌ای از اهمیت‌روابط‌دو کشور همسایه وعلاقمندی ایران بتوسعه این‌روابط دوستانه‌میدانند.

درحالیکه روزنامه‌های ترکیه نسبت باوضاع سیاسی ایران نهایت مراقبت را مرعی میدارند، شایعات مربوط بتشریف فرمائی اعلیحضرت همایون شاهنشاهی به‌ترکیه راکه در بعضی از مطبوعات عربی انتشاریافته است‌تایید نکرده ومینویسند:

برخلاف این انتشارات چون مسافرت والاحضرت شاهپور غلامرضا به‌ترکیه غیررسمی و ورود ایشان باستانبول‌عادی بوده و درمدت توقفشان دراین‌شهرنیز بطور خصوصی اقامت داشتند وبانکارانرفته ورسامذاکره‌ای بازمامداران‌ترکیه درموردتشریف فرمائی شاهنشاه ایران بعمل نیاورده‌اند لذا باید این اخبارراباقید احتیاط تلقی کرد.

مقاله‌وارده

تصویبنامه‌های‌دولت‌برای‌حمایت‌صادرات وضع‌فرش‌دربازار داخلی‌وخارجی

دراین‌چندروزه اخیردرمجلسین‌و روزنامه‌هاورادیو نظریاتی موافق‌و مخالف راجع بتصویبنامه دولت که حمایت‌ازصادرات‌مینماید، شنیدوخوانده شده‌است.

البته اگر این تصویبنامه با موافقت‌های‌قبلی برای چندروزی‌موقتی و مصنوعی بود که بازرگانان وارد کننده اجناسی که در دوسه سال‌اخیر بدون‌مطالبه سفارش داده‌بوده‌اندو با گذراندن این تصویبنامه آن‌اجناس‌را که بارکودقبلی بازارحتی برای‌خروج آنها ازگمرکات اقدام نمینمودند، با منافع بیشتری‌در این‌چندروزه بفروش رسانده وتحمیل بیشتری باین‌ملت‌فلك زدگی‌نمودند، مامهرسکوت برلب‌میزدیم والا بقاءیك‌ملت‌زنده بسته باقتصادیات و اساس پایه صادرات ان کشور می باشد.

بقیه درصفحه‌نهم

محافل صلاحیتدار امریکامیگویند سیاست دولت‌امریکا درایران تغییرنکرده است

دولت امریکابخاطر ایران‌وارد جنك سوم جهانی‌خواهد شد

ارتش ایران دربرابرشورویها چند روزمقاومت خواهد کرد؟

تهران - یونایتدپرس- محافل‌صلاحیتدار امریکادرتهران تاکید نموده‌اند که دولت امریکا هرگونه تجاوز نسبت بایران رابمنزلهٔ«علت وقوع جنك» تلقی‌خواهد کرد. همان‌منبع کلیه اخبارمربوط بهر نوع تغییردرسیاست عمومی‌امریکا رانسبت‌بایران تکذیب‌نموده.

یادآوری وتائید اخیر مقامات امریکائی‌براثر انتشار مطالبی درمطبوعات امریکا میباشد که‌طی‌آن‌اشاره نموده‌اند وزارت خارجه امریکا نسبت بحفظ خاك ایران در برابر تهاجم شوروی ناامید گردیده است لذا این منابع اضافه می‌کنند که سیاست دولت امریکا براساس این است که در صورت تهاجم بایران دولت امریکا

بقیه درصفحه‌سوم

دیشب هواپیماهای بمب‌افکن چهارموتوره امریکا برفراز کشور کره شمالی‌پرواز کرده ومواضع کمونیست‌ها را درپشت مرزهای شوروی بمباران کردند

یك لشکر کمونیست از رودخانه «ناکتونك» عبور کرد

در خیابانهای بندر «پوهانك» بین سربازان امریکا وکمونیست‌ها جنگهای خونینی ادامه دارد

دوتن خبرنگار انگلیسی و یکی از نمایندگان عضو کمیسیون سازمان ملل متحد بقتل رسیدند

عده‌ای از سربازان کمونیست کره شمالی که بدست نیروهای امریکا اسیر شده اند

گزارشهائی که ازدوروز قبل‌از طرف خلبانان هواپیما های اکتشافی امریکائی ازوضعیت‌نیروهای کمونیست درپشت‌جبهه، به‌ستاد فرماندهان‌امریکائی واصل گردیده حاکی‌است که‌فعلا بر اثر بمبارانهای شدید نیروی‌هوائی و تلفات سنگینی که هرروز بنیرو های کمونیست واردمی‌آید.

تمداد نفرات و تجهیزات دشمن رو به تقلیل نهاده وچنانچه درهفته جاری از ناحیه منچوری یا مرزاتحاد جماهیر شوروی کمك فوری بدشمن نرسد شکست‌دشمن‌قطعی خواهدبود.

راه‌مسدودشد

بنا براین ستاد فرماندهی ارتش امریکا از دیروز بفکر افتاد فعالیت هواپیماهای بمب‌افکن را به‌انحاء پشت جبهه‌اختصاص‌داده وآنهارا مامورقطع خطوط مواصلاتی و جلوگیری از

بقیه درصفحه‌سوم

مجله اخبار امریکا وگزارشات جهان مینویسد:

شاه ایران هنگامی که از مسافرت امریکا بازگشت درك نمود که فساد و خرابی اوضاع موجب‌پیشرفت عمال شوروی شده است

از نظرمقامات شوروی‌جنك‌گرم برچند قسم است و اکنون‌در مفکر مقامات شوروی‌متحیرند آیاامریکاهم مانندآنهاآین جنك‌راطبقه‌بندی کرده یا نه.

جنك نوع سوم (البته از نظر شوروی ها و باشاره مسکو) بوسیله قوای کره شمالی‌شروع شد وبااینکه زمامداران‌اتحاد جماهیرشوروی‌انتظار داشتند امریکا در این مورد فقط به سخن پراکنی‌اکتفا کندمعهذاواشنگتن بسرعت قدم‌پیش گذاشت‌وعمل‌راجانشین حرف کرد و باین ترتیب جنك‌نوع دوم‌شروع‌شد.

به عقیده شوروی ها جنك نوع دوم عبارت‌از جنگی است که بین‌دو کشور بزرك ونیرومندجهان‌درمحیطی کوچك ومحدود شروع‌میشودوهدفش زور آزمائی و آزمایش اسلحه و نیرومندی‌طرفین‌است.

چنانکه قبل از جنك‌دوم جهانی روسیه شوروی باژاپن جنگی کرد که از این نوع بود برای‌اینکه رسما نه روسیه ونه ژاپن‌هیچکدام‌باهم‌گلاویز نشده بودند ولی عده زیادی‌ژاپنی و روسی درآن جنك کشته شدند و بالاخره ژاپن در منچوری دست از جنك کشید.

جنك کره‌نیزاکنون‌به‌تیده‌شوروی ازنوع‌جنك‌دوم است وتنها چیزی که شوروی را مشوش کرده این است آیا امریکاهم روی‌همان اصول‌وشروط قدم بمیدان‌گذاشته است.

هدف امریکا ازجنك کره‌اینستکه قوای کره شمالی را بهمان قسمت شمالی‌سی‌وهشت‌درجه‌عرض‌شمالی‌عقب بزند.

بالاخره درنظر شوروی جنك

بقیه درصفحه سوم

پادشاه جدیدبلژیك‌در آستانه‌بحران‌سیاسی

بروکسل- یونایتدپرس- شاهزاده بودوئن پادشاه نوزده‌ساله جدید بلژیك درنخستین روز سلطنت خویش براثر استعفای ژان دویسارت نخست وزیر مواجه بابحران سیاسی گردیده است.

کاتولیکها که‌در مجلسین شورای ملی وسنادارای اکثریت می‌باشندقصد دارند یك‌کابینه باشرکت کاندیداهای یك‌حزب‌تشکیل‌دهند.

لکن‌سوسیالیست‌ها ولیبرالها که توانستند بالاخره‌لئوپلد پادشاه‌بلژیك رااز تخت وتاج سلطنتی برکنارسازند حاضر به‌تشکیل چنین دولتی نیستند.

کمونیست هانیز ضمنادرنقاط مختلف کشور نغمه‌های مخالفت آغاز کرده‌اند.

شورویها دولت ترکیه را تحت فشار قرار داده اند

ترکیه هنگام تهاجم شوروی به همسایه خود ایران با همکاری نیروهای سازمان ملل متحدوارد جنك‌خواهد شد

نیویورك- مجله نیوزویك چاپ نیویورك در شماره اخیرخود ضمن بحث درباره مشی‌سیاسی دولت‌ترکیه در اوضاع بین‌المللی مینویسد اکنون که‌دولت‌ترکیه‌قسمتی‌ازافراد ارتش خودرابرای‌همکاری‌بانیروهای‌سازمان‌ملل متحد بصحنه جنك کره اعزام میدارد باید دانست‌که مقامات مسکو اخیرا باولیای دولت ترکیه درآنکارا فشار آورده اند که باهمکاری ونظارت ترکیه و شوروی در بغاز داردانل موافقت نمایند.

درچنین وضعی مقامات رسمی دول باختر از اقدام اخیر دولت ترکیه اظهار خرسندی نموده واطمینان حاصل نمودند که‌چنانچه‌دولت شوروی قصد تجاوز به کشور ایران داشته‌باشد دولت ترکیه دوش بدوش سازمان ملل متحدواردجنك‌خواهدشد.

نظر امریکائیها نسبت‌برفتار دولت انگلیس درمورد حقوق ایران ازشرکت نفت

بقیه ازصفحه اول

بطور تخمین در پایان سال جاری قریب ۴۰ میلیون پوند استرلینك می‌باشد.

مقامات انگلستان چه بوسیله سفیر کبیر خویش در تهران وچه ازطریق مقامات رسمی شرکت نفت علاقه خودرا بتسویه موضوع پرداخت حق‌الامتیاز که اتفاقا میزان آن بطور سالانه افزایش یافته اعلام نموده اند لکن بهیچوجه حاضر نیستند قبل ازاینکه مجلس شورایملی موضوع‌را تصویب نماید باین امر مبادرت نمایند.

مقامات مزبور معتقدند پرداخت سهم ایران اعم از جزئی یا کلی قبل از اینکه ایران موافقت خود را باقرار داد اخیراعلام نماید خطرناك وممکن است برای پرداختهای دیگر مبنائی گردد.

مجلس شورایملی که بر اثر اقدام آن، هنوز انگلیسها در انتظار می‌باشند اکنون در تعطیل می باشد و تا اوایل ماه سپتامبر تعطیل خواهد بود.

باروش پارلمانی درمذاکرات و مباحثات انتظار میرود که طرح قرارداد مزبور برای تصویب، درجلسه مجلس شورای ملی بطول انجامیده وشاید درپایان سال جاری مطرح شود.

قبل از تعطیل مجلس، بعضی ازنمایندگان، برای ایران سهم بیشتری ازآنچه درقرارداد اخیر درج شده ازشرکت نفت مطالبه میکردند، لذا این موضوع بموجب قانون در کمیته مخصوص مجلس مورد بررسی و مطالعه واقع شده وسپس بجلسه علنی ارجاع میگردد.

امریکائیها واغلب مقامات رسمی دولت هیچگونه نقصی درقرارداد پیشنهادی انگلیس‌ها ندانسته و مخصوصا از نقطه نظر اینکه شرکت نفت در وضع بازار جهانی نفت، فاقد لوله نفتی به مدیترانه می‌باشد آن را جامع میدانند.

لکن ایراد امریکائیها اینست که چرا انگلیسها برای پرداخت پول بایران، بهرشکلی که باشد، قبل از تصویب قرارداد در مجلس اظهار بی علاقگی می کنند.

امریکائیها معتقدند که این اقدام انگلیسها نه تنها حکومت علی رزم‌آرا را درمخاطره قرارمیدهد بلکه همچنین اجرای نقشه اصلاحی ایران را که برای بهبود وضع اقتصادی ورفع فقر که یگانه هدف تبلیغات ضد کمونیست است بموقع میاندازد.

باتوجه باینکه بیش ازپنجاه و دودرصد سرمایه شرکت نفت تحت کنترل دولت انگلستان میباشد امریکائیها معتقدند، وضع انگلیس‌ها در این مورد بیش از تجارتی جنبه رسمی دارد.

امریکائیها این اقدام را بکوته نظری تعبیرمیکنند ومخصوصا معتقدند که این اقدام مجاهدت امریکارا درتثبیت اوضاع ایران که نه تنها به نفع منافع دولت انگلستان و شرکت نفت خواهدبود بلکه یکی از مقاصد همکاری بین المللی انگلیس و امریکا درمبارزه با کمونیسم میباشد عقیم میسازد.

بعلت وجوداین اختلاف نظر بین انگلستان وامریکا پاره‌ای محافل امریکائی معتقدند درحالیکه اقتصاد داخلی انگلستان ازکمك امریکا بهره‌مند میشود بهتر است سفارت امریکا در لندن در بارهٔ این موضوع بطور مؤثر با دولت انگلستان تماس حاصل نماید.

پیمان سعد آباد با میدان وسیعتری احیا و عملی میشود

ناهره ازمذاکرات میان دول عضو پیمان نگران است

پاریس— روزنامه تریبون دوناسیون در مقاله‌ای زیرعنوان پیمان‌های نظامی درخاورمیانه پس ازاشاره بمذاکراتی که میان ایران وافغانستان جریان دارد مینویسد: انگلیسها مشغول فعالیت هستند تاپای خودرا درخاورمیانه محکم کنند. ظاهرا این مذاکرات نخستین قدم برای احیای پیمان سعدآباد می‌باشد.

اینطور بیش بینی میشود که پیمان سعدآباد پس از احیا شدن تاثیر زیادتر ومیدان وسیعتری خواهد داشت.

چون یك کمیسیون اقتصادی تشکیل می شود که مقدار اسلحه و مهمات و مواد غذائی مورد احتیاج دول عضو پیمان را تعیین میکند.

بعلاوه بدول عضو پیمان اجازه داده می‌شود ازکلیه وسایل ارتباطی و حمل ونقل درکشورهای امضا کننده استفاده کند.

خبرنگاری که این خبررا فرستاده است مینگارد:

محافل سیاسی قاهره و سایر پایتختهای ممالك خاورمیانه بانگرانی مراقب این مذاکرات هستند مخصوصا بعد ازآنکه وزارت خارجه بریتانیا نخست وزیر استرالیا را مامورساخته است بدولت مصرخاطرنشان سازد که عموم دول مشترك المنافع بریتانیا در سیاست خارجی دارای نظر واحد هستند.

تریگولی بپیروزی نیروهای سازمان ملل متحد امیدوار است

اسلو (رویتر) تریگولی دبیر کل سازمان ملل متحد دیشب دراسلو پایتخت نروژ اظهار کرد که غیراز تصمیماتی که فعلا ازطرف شورای امنیت سازمان ملل‌متحد اخذشده تصمیمات بهتری برای حل قضایای بین المللی نمیشد اتخاذ کرد.

وی گفت شورای امنیت درهفته اخیر که بریاست یاکوب مالیك نماینده شوروی تشکیل جلسه داد هنوزنتوانسته مسائل مربوط بدستورکار خود را تعیین کند.

تریگولی که خود یکی ازاهالی نروژ میباشد اخیراً برای استفاده از چندروزمرخصی به اسلو وارد شده‌است.

درپاسخ یك سئوال تریگولی اظهار داشت که بنظروی نیروی کره شمالی نمی‌تواند نیروی سازمان ملل‌متحد را در کره مغلوب سازد.

مشارالیه درمدت اقامت خود درنروژ بامقامات عالیرتبه آن کشور ملاقات ومذاکره خواهد کرد.

محصول نفت شرکت نفت ایران وانگلیس

لندن — بقرار اطلاع اداره مرکزی شرکت نفت درلندن میزان محصول نفت خام در ایران در ماه ژوئن ۱۹۵۰ بالغ بر ۲٫۶۹۴٫۰۰۰ تن گردیده مجموع محصول از اول ژانویه تا آخر ژوئن سال جاری ۱۵٫۶۹۲٫۰۰۰ تن ومحصول ماهمه ۲٫۷۱۶٫۰۰۰ تن بوده‌است.

موتور ژنراتور ۲۲ کیلوات

۲۲۰ - ۳۸۰ ولت ۵۰ سیکل با تابلو ساخت انگلستان برای فروش موجود است.

آهنگر چهار راه کالج تلفن ۸۶۵۹

آ-۶۲۱۷ ۱-۴

مرحوم مصطفی کمال

درود فراوان بروان پاك‌توای مرد نیك سرشتی که درموقع حیاتت سرمشق دوستان ونزدیکان بودی وپس ازخود دلهای هزاران نفر را افسرده وچشمهایشانرا اشك آلود و گل های بوستان خودرا پژمرده نمودی.

تونمرده‌ای ونخواهی مرد. توتنها کسی هستی که درشهر عقب افتاده ما (کرمان) خدمات قابل توجهی نموده‌ای که همیشه بیاد تو میباشند.

توکسی بودی که مفاخر ملی را عزیز ومحترم میشمردی مخصوصا نویسندگان ومعلمین‌را. روح پاك تو همیشه درآسمان‌ها بارواح مقدسه در پرواز است.

ای رادمردبزرك، توکسی بودی که با کسب تجارت قالی، صنعت ذیقیمت کرمان‌را مستقیما ازراه کرمان ببازار های خارجه مخصوصا امریکا باز نمودی وهزاران فرد بیکاررا بکار گماردی و ظرافت قشنگی قالی‌را باروپائی ها ارائه نمودی ودرخور مقام وشخصیت خود بعالم فرهنگی خدمات ذیقیمتی کردی.

ای گل زیبای بوستان ماتورادر جای ابدیت بخسبانیدند خوش بخواب ازرنج والم وغم واندوه این دنیای فریبنده آسوده باش.

بیاسای ای نیك‌مرد که فرزندانت نیات پاك ومقدس تورا پیروی کرده‌و نخواهند گذاشت نام نیك تو در بوته فراموشی افتد.

ای غنچه بازمانده ازگل آقای امیر کمال باید ثابت کنی که فرزند همان پدری هستی که شمع محبت دردل دوستان بودیعه گذارده است باید آن شمع را روشن‌تر وفروزان‌تر کنی.

ازاین ضایعه بزرگی که ببازماندگان وارد آمده قلب همگی‌را میفشارد او درآرامگاه ابدی خود خفته شمانیز غصه بخود راه‌ندهید واز خداوندطلب مغفرت مینمائیم.

محمدعلی شهنازی

آ-۶۳۲۳

کمك دولت سیام بجنك کره

بانکوك—وزارت دفاع سیام مشغول آماده ساختن چهارهزار نفر داوطلب سیامی برای شرکت در جنك کره می‌باشد.

شورای اقتصادی واجتماعی سازمان ملل متحد

ژنو —شورای اقتصادی واجتماعی سازمان ملل متحد دو باره نماینده شوروی‌را بعضویت کمیسیون حمل و نقل وارتباطات شورای اقتصادی و اجتماعی انتخاب کرد.

نمایندگان شوروی و کشورهای دست‌نشانده آن ازموقعیکه نماینده شوروی از شورای امنیت خارج شده دیگر درجلسات شورای اقتصادی و اجتماعی سازمان ملل متحد حاضر نشده‌اند.

وضع مزاجی مادرپادشاه عراق رضایت بخش نیست

لندن —رویتر— وضع مزاجی مادر اعلیحضرت ملك فیصل دوم پادشاه عراق که دریکی از بیمارستان‌های لندن تحت عمل جراحی قرار گرفته چندان رضایت بخش نیست و بهبودی مختصر دیروزموقتی بوده‌است.

راه نجات

بقلم آقای مهندس علی حق پرست

آ-۶۱۸۳ منتشرشد ۲-۲

شرکت سهامی چاپ

طرح هائی که برای آبیاری دشت مغان تهیه شده است

بقیه از صفحه اول

بشنوند و بدیهیست که اگر جواب‌را کافی و درست نمی شمردند راه نشر مقاله باز بود و با اطمینان بیشتر می توانستند در این باب قلم فرسائی کنند.

اشتباه وتناقض درمقاله ایشان بحدی زیاد است که اگر مقاله را امضاء فرموده بودند و میدانستم که خدمتشان ارادت دارم شاید نمیتوانستم با صراحت وقاطعیتی که دراین مورد لازم میدانم اظهاراتشان را رد کنم.

برای آبیاری دشت مغان تا امروز چهار طرح درنظر گرفته شده است:

۱— احداث نهر «اولتان»

۲— احداث نهربالای پیرواتلو یا «طرح پاش» باسم پاش مهندس فرانسوی

۳— احداث نهرقوری چای.

۴— طرح دره‌رود.

۱- نهر اولتان

در زمان استانداری جناب آقای فهیمی (چون دسترسی بپرونده ها ندارم تاریخ صحیح را نمیتوانم معین کنم) پیشنهاد باداره کل فلاحت وقت رسید دایر براینکه جمعی ازمالکین آذربایجان شرکتی تشکیل داده وحاضرشده اند اراضی مغان را آبیاری وآباد نمایند وحتی با استخدام مهندسی مسیرنهر را تعیین ومیخکوبی کرده و اجازه شروع بعمل را خواسته بودند.

بنده که درآن زمان رئیس اداره امور فلاحتی بودم باچند نفر بمغان رفتم ومعلوم شدکه با این طرح فقط ۶۰۰۰ هکتار زمین مشروب میشود.

گزارشی دراین زمینه بدولت تقدیم گردید ولی این نقشه عملی نگردید.

۲- طرح پاش

درسال ۱۳۱۵ آقای پاش مهندس فرانسوی ازطرف اداره کل کشاورزی مامور نقشه برداری ومطالعه آبیاری مغان شد.

وی چندین ماه درآن محل اقامت کرد وپس ازخاتمه مطالعات بنده مجدداً باتفاق هیئتی مرکب از آقای مهندس توسکینسکی وآقای مهندس علی زاهدی ویك مهندس از طرف شرکت ساختمان ویك مهندس ازطرف کامپسا کس بمحل رفتیم.

آقای «پاش» پس از مطالعات بسیار پیشنهاد کرده بود که دهانه نهر درمحلی واقع درسیزده کیلومتری «پیر واتلو» ودرست در مقابل نهر بزرك شوروی انتخاب شود وبا احداث نهری بطول ۳۸۵۰۰ متر جمعا ۲۳۰۰۰ هکتار اراضی‌را مشروب سازند.

علت انتخاب چنین محلی آن بود که دراین نقطه جریان رودخانه طوری است که خطر تغییرمسیر وبالنتیجه خشك شدن نهر هرگز پیش نمیآید.

رودخانه ارس درطول بیش ازیك کیلومتر در این قسمت دریك بستر راست ومستقیم جریان دارد ونظر بموفقیت دوساحل امکان تغییر بستر متصور نیست

عیب مهم طرح مذکور این بود که اولا فقط یك قسمت از اراضی دشت راآبیاری میکرد ودیگرآنکه چون ساحل رودخانه ارس درخاك ایران خیلی عمیق است (۱۴ متر دراین محل نه شش‌متر چنانکه آقای د.م مینویسند) درهمان ابتدای نهرو درواقع بی استفاده مخارج بسیار سنگینی‌را باید تحمل کرد چنانکه شعبه اصلی نهر بطول ۷۵۰۰ متر (نه سه کیلو متر چنانکه آقای د.م نوشته‌اند) حجم خاك برداری از دهانه تانقطه‌ای که آب بزمین سوار میشود به تنهائی ۹۲۵۰۰۰ مترمکعب برآورد شده بود (نه ۱۰۰۰۰۰ متر مکعب که آقای د.م.م رقوم داشته‌اند) درصورتیکه مجموع خاکبرداری برای حفر کلیه نهرها ۲۳۰۰۰۰۰ متر مکعب یعنی درواقع قدری کمتراز نصف کلیه خاکبرداری ازهمان شعبه اصلی که استفاده زراعتی ازآن نمیشد بایستی بشود.

درسال ۱۳۱۵ مخارجی که برای انجام یافتن عمل نهرکنی وساختمان های مورد لزوم برآورد شد بالغ بر ۸۵۰۰۰۰۰ ریال بود لیکن بواسطه نبودن اعتبار انجام نیافت.

اکنون پس از ۱۴ سال نظر بترقی فاحش قیمتها و لزوم حمل آلات و اسباب وماشینهای نهرکنی وسیمان از تهران یاخرمشهر که درآن زمان تمام آنها راممکن بوداز شوروی فراهم نمود مسلم است که انجام یافتن طرح

بقیه درصفحه یازدهم

سپاس و تشکر

سرهنك ستاد علی‌اصغر سازگار که چند برادروخواهرخودرا بازمانده طهری خانم دانسته و سلسله نسب مادر خویش را بکریم نام فراشباشی ادعائی خاقان مغفور متصل وازلحاظ تحصیل ثروت بی‌خدمت وزحمت تصور نموده است که مقداری اراضی محدود ازشمال بقلهك وزرگنده — شرق جاده سرخه حصار — جنوب خندق شمالی طهران — غرب حاجی آباد وسرخه موهوم از عطایای خاقان مغفور بکریم نامبرده بوده واملاکی شامل بر عشرت‌آباد زندان قصر قاجار لشکر دوم تلگراف بی‌سیم سه‌راه ضرابخانه وضرابخانه وچالهرز — عباس‌آباد باغ صبامهران داودیه وصدها هزار خانه وباغات واراضی مزروعی وغیره که دراین حدود بوده وهست ومالکین مسلم دارند بارث برای او واخوان واخواتش باقی مانده سابقا بهر کس که تقاضای ثبت میکرده معترض‌شده وعموما بی‌حقی محکوم گردیده اخیرا علاوه بر اعتراض بثبت اشخاص و ایجاد مزاحمت آنها طریق جدیدی اتخاذ عده افراد مجهول الهویه وماجراجورا باخود همدست وبازار قلدری را رواج باعلم واطلاع باحکام رسمی واسناد مالکیت اراضی ملکی متصرفی اینجانبان وجمعی دیگر رامورد تاخت وتاز ومزاحمت قرارداده برخلاف مواد ۲۶۴ و ۲۶۵ و ۲۶۸ قانون مجازات عمومی اقدام بمحو آثار ثبتی کرده باایجاد وحشت وهراس موجبات مراجعه اینجانبان وجمعی مالکین دیگر و تصدیع حضرت اشرف آقای نخست وزیر وتیمسار معظم وزیر محترم جنك رافراهم که باعرض جریان حسب‌الامر فوراً بشکایت رسیدگی و با احراز تعدی سرهنك سازگار وبی‌اعتنائی اوبقوانین جاریه بدون هیچگونه ملاحظه و مسامحه غاصبین‌را ازمزاحمت ممنوع وبمنظور جلوگیری از حمله و هجوم احتمالی بعدی عده مراقب درمحل گمارده‌شد اینك بمنظور تشکر از اولیاء دولتی که تمام اوقات وحتی ساعات استراحت خودراصرف رسیدگی بعرایض مراجعین ورفع ظلم ازمظلوم فرموده‌اند بوسیله این مختصر تشکرخودمانرا بمقام شامخ نخست وزیری و وزیر محترم جنك تقدیم دوام دولت وبقاء آن دو وجود ذیجود را باتوفیق بسط عدالت و حفظ حقوق مظلومین ازقادر متعال مسئلت مینمائیم.

ازطرف خود وعده مالکین: عظیمی - هرمز دیارپیمان

آ-۶۲۱۲

عبدالوهاب خواننده شهیر در هتل رکس تجریش

همه‌شب ازساعت ۸ عوداحمدعلی باآواز عربی شمارا محظوظ مینماید

آ-۶۲۱۴

چون عازم اروپا هستم ازفامیل ودوستان محترم خداحافظی نموده سلامتی جمیع‌را ازخداوند متعال خواستارم روحی فرهومند

آ-۶۱۹۹

قدرزر زرگر شناسد - قدر گوهر گوهری

انتصاب آقای غلامعلی محمودخانی رابریاست اداره‌کار بندر پهلوی که یکی ازجوانان فعال‌وصدیق میباشند باولیاء محترم وزارت کارصمیمانه تبریك عرض میکنیم

آ-۶۳۰۵ مهندس حسین فرامرزی - هوشنك فرامرزی

خداحافظی

چون برای مطالعه وتکمیل فن افست وهلیوگراور عازم کشورهای آلمان وسوئد میباشم وبزیارت کلیه دوستان عزیز ومحترم موفق نگردیدم بدینوسیله باتقدیم معذرت و پوزش خداحافظی نموده وموفقیت همه را از خداوند متعال خواستارم وامیدوارم که پس ازبازگشت با اطلاعات کافی کماکان خدمت درمطبوعات راادامه‌دهم. حبیب‌الله زانیچ خواه

آ-۶۲۰۹

ختنه اطفال با اسلوب جدید علمی

ختنه کودکان بدون احساس درد و ناراحتی بوسیله دو تفرپزشك متخصص امراض اطفال درمطب یامنزل انجام میشود- برای گرفتن وقت درخیابان امیریه بداروخانه گلشن تلفن شماره ۵۵۴۹ وچهارراه معزالسلطان داروخانه کرمل تلفن شماره ۸۴۴۴ مراجعه فرمایند

آ-۵۷۲۹ ۳-۱۰

چون‌جهت مطالعات پزشکی عازم اروپامیباشم بدینوسیله ازدوستان و آشنایان که موفق بزیارتشان نشده‌ام معذرت خواسته سعادت وموفقیت آنان‌را ازخداوند متعال خواهانم.

آ - ۶۲۱۸ دکتر علی‌اکبر هنجنی

پیرو آگهی شماره ۶۱۷۳ مورخه شنبه ۲۱ر۵ر۲۹ موضوع دعوت مجمع عمومی رسته نانواهای تهران وحومه تصمیمات زیرنیزاعلام میشود.

۱— قید لفظ دولتی ازاتحادیه رسته خبازانی که به‌ثبت‌رسیده‌حذف ومجمع عمومی بهیئت مدیره بعدی اجازه‌میدهد که این قسمت رادراساسنامه اصلاح‌بنماید.

۲— چون ممکن‌است بعضی ازمواد آئین‌نامه باوضعیت‌فعلی خبازان تهران منطبق نباشد مجمع‌عمومی بهیئت مدیره‌بعدی اختیار می‌دهد که‌درآئین نامه اصلاحات‌لازمه راحسب‌الضروره بعمل‌آورد.

هیئت‌مدیره‌سابق نانواهای‌دولتی تهران‌وتوابع-علی‌درویش

آ-۶۲۱۱

تشکر و معذرت

از حضور محترم خویشان ودوستان گرامی که درمجلس سوگواری مرحوم علی‌وزیری تبار عمویم (مبصرهمایون) شرکت فرموده ودرهفته آن شادروان قدم‌رنجه کرده بمزار تشریف‌آورده اند سپاسگذاری کرده‌وهرگاه تاخیری درشرفیابی وعرض امتنان حضوری‌شده است معذرت‌میخواهد.

آ-۶۲۰۸ عبدالوهاب‌وزیری‌تبار

بدینوسیله باطلاع خویشاوندان ودوستان میرساند که بمناسبت چهلم درگذشت فقیدسعید سیدمصطفی عدل (منصورالسلطنه) مجلس تذکری‌درروز سه‌شنبه ۲۴ مردادماه ازساعت ۵ونیم تاهفت بعدازظهر برسرمزارآنمرحوم درحضرت عبدالعظیم (باغچه‌شرقی صحن‌حضرت) منعقد خواهدبود.

آ-۶۲۰۶ ۱-۲

بمناسبت‌سال‌فوت مرحوم محمدآستارائی‌درروز سه‌شنبه ۲۴ر۵ر۲۹ درمنزل شخصی آن‌مرحوم واقع درخیابان کاخ‌کوچه شیرین مجلس تذکری برپاست مردانه ازساعت ۸ونیم الی ۱۱ صبح واز بانوان ازساعت ۴ الی ۷ بعدازظهر همان‌روز پذیرائی میشود.

حضرتقلی و عزت‌الله وبانو جیران آستارائی

آ-۶۱۹۴ ۱-۲

بمناسبت تصادف روز ۴شنبه ۲۵مردادماه باسال وفات مادر عزیزم مرحومه بانوعزیززمان‌شریف (امیرسلیمانی) همسر تیمسار سرتیپ شریف رئیس شهربانیهای خراسان ازطرف تیمسارمجلس یادبوه درمشهد برقرار خواهدبود ودرتهران مخارج سال صرف‌اطعام فقرادرمنزل آن‌مرحومه خواهدگردید.

آ-۶۱۹۴ ۱-۲ محمدناصرشریف

بدینوسیله باطلاع‌بستگان و دوستان میرساند مراسم هفته شهیدناکام علی‌اکبررضائی فارغ‌التحصیل دبیرستان نظام روز دوشنبه (فردا) از ساعت ۴ الی ۷ بعد ازظهر برسرمزارآن ناکام واقع دراین بابویه برگزارمیشود

حسن رضائی - علی‌اصغر رضائی - محمد رضائی - احمد رضائی - فرج‌اله دسینه

آ-۶۲۲۶

بدینوسیله درگذشت آقای عبداله حمیدی شیرازی راباطلاع بستگان ودوستان میرساند مجلس‌ترحیم مردانه ازساعت ۵تا۷ بعد ازظهر روزدوشنبه ۲۳ر۵ر۲۹ درمسجد مرحوم حاج شیخ عبدالنبی نوری واقع در سرچشمه خیابان سیروس ومجلس ترحیم‌زنانه درهمان روزوساعت درمنزل آن‌مرحوم برقرار خواهد بود.

محمدحسین اردوبادی - علی‌اصغر بدوجی - سروان یداله حمیدی - سرگرد علیمحمد حمیدی - غلامحسین حمیدی - مهدی‌حمیدی - محمدمعدل - دکتر اردوبادی - حسن‌رافت - عباس رافت - اسمعیل جمال زاده - محمود نیکخواه - علی اصغر نیکخواه - اسمعیل کریم آبادی - علی قطرانی

آ - ۶۲۱۷

بعموم بازماندگان آنمرحوم این‌مصیبت راتسلیت میدهیم.

بااظهار تاسف فوت‌مرحوم محمدهادی چهره‌نما را باطلاع اقوام و دوستان میرساند مجلس‌ختم مردانه ازساعت ۵تا۷ بعداز ظهر روز سه‌شنبه درمسجد مرحوم شیخ عبدالنبی (سرچشمه اول‌سیروس) وختم‌زنانه همانموقع درمنزل (خیابان سقاباشی - کوچه رجائی کاشی ۱۷) منعقد خواهدبود.

سروان هوائی عبدالرحیم چهره‌نما - محمود تحسینی حسن رکنی - محمد چهره‌نما

آ - ۶۲۲۴

این‌مصیبت رابابازماندگان آن‌مرحوم تسلیت میدهیم.

آگهیهای تسلیت

فوت آقای علی کامکاررا بعموم بازماندگان آن مرحوم بویژه دوست عزیزمان آقای فضل‌الله کامکار تسلیت میگوئیم

منوچهر گروکان - ابوالقاسم کشاورزی

آ-۶۲۰۲

یك لشگر کمونیست از رودخانه «ناکتونك» عبور کرد

بقیه ازصفحه اول

وصول هرگونه کمك خارجی بنیروهای کره‌شمالی بنماید.

مقارن غروب روز گذشته یك واحد هواپیمای ب- ۲۹ (بمب‌افکن چهارموتوره) به مرکزاصلی کشور کره‌شمالی حمله برده و قریب ۵۵۰ تن بمب فروریختند وغالب بنادر و ایستگاههای راه آهن ساحلی‌را بکلی ویران‌ساختند

هواپیماهای بمب‌افکن امریکائی دیروز تافاصله ۱۷ میلی مرز کشور شوروی درشمال کره شمالی پرواز نموده و درآن‌نقاط نیز پلها ومواضع مختلف راویران و راه هر گونه کمك را مسدودساختند.

همچنین دوهواپیمای بمب افکن به‌بندر «راشین» یعنی تنها بندری که‌مهمات شوروی بدست ارتش کره شمالی میرسد حمله برده واسکله های آنرا نابود ساختند.

بنابر گزارشی که بوسیله‌دیده‌بانی دستگاه‌رادار بدست آمد معلوم گردید که این منطقه که‌قریب ۱۲۰ میل تا ولادیوستك پایگاه‌معروف نظامی‌شوروی فاصله‌داردبکلی ویران‌شده وشورویها ازاین‌پس با اشکال میتوانندتجهیزات جدیدی به‌نیروهای کمونیست کره‌شمالی برسانند.

وضع جبهه جنك

هیرشت خبرنگاریونایتدپرس‌در باره وضع عمومی جنك اطلاع میدهد که اکنون جنك در منطقه چین‌جو و نیویانك حد فاصل خط‌آهن‌بندر پوسان وتاگو ادامه دارد ودربعضی نقاط که نیروهای کمونیست موفق شده بودند از رودخانه ناکتونك عبورنمایندبر اثر فشار و حملات آمریکائی‌ها عقب نشینی نمودند.

زندانیان جنگی کمونیست دیروز درستاد فرماندهی ارتش سازمان ملل متحد اظهار کردندکه هنك شانزده و هفده وهیجده لشکرچهارم کره‌شمالی درمنطقه شانگیونك موفق‌به عبور از رودخانه ناکتونك گردیده اند.

قطع رابطه

ژنرال جان چرچ فرمانده لشکر بیست‌وچهارم‌آمریکا دیروزاظهار کرد که‌قسمتی ازسربازان‌آمریکائی‌ومهمات ما درمحاصره دشمن قرارگرفته واین نخستین بار در دوره خدمات‌نظامی‌من است‌که بین افراد ومرکز مهمات‌من قطع‌رابط شده است.

قسمتی ازواحدهای نیروی‌دریائی نیز براثرفشارنیروهای‌کمونیست دچار مخاطره گردیده‌اند.

بقرار اطلاع سربازان‌آمریکا در امتداد رودخانه ناکتونك براثر فشار یکهزارتن سربازان‌کمونیست ناگزیر رابطه خودرا از یازده میلی‌جبهه با مرکزمهمات خویش قطع کردند.

اعلامیه لشکرهشتم

ستادلشکر هشتم در جبهه جنك دیشب اعلامیه‌ای انتشار داد و طی آن خاطر نشان ساخت که در جناح جنوبی‌جبهه، جنك با شدت هرچه تمامتر ادامه دارد. دوهنك از لشکر پیاده نظام‌ما خودرابارتفاعات اطراف‌شهر(چین‌جو)رسانده‌اند.

واحدهای‌دریائی در فاصله‌دوازده میلی چین جو بطرف‌شهر ساشون پیشروی‌میکنند.لشکربیست وچهارم پیاده نظام مهمات وتجهیزات جدیدی برای کمك‌بنیروهای‌محاصره شده‌به جناح رودخانه ناکتونك انتقال‌داده است.

جنك در بندر پوهانك

اعلامیه ستاد ارتش‌ژنرال ماك ارتور در باره وضع بندر پوهانك چنین خاطر نشان‌ساخته‌است: نیروهای امریکا مجدداًفرودگاه پوهانك را از نیروهای‌کمونیست پس گرفته‌واکنون واحدهای موتوریزه امریکا برای‌پس گرفتن‌این‌بندرازدست دشمن‌وارد‌بندر پوهانك شده ودرخیابانهای‌شهر جنك خونین‌ادامه‌دارد.

بطوریکه از جبهه جنك اطلاع میرسد در اطراف‌بندرپوهانك قریب ده هزار تن سرباز کمونیست استقرار یافته اند که ممکن است‌مجدداً برعلیه امریکائیهادرفرودگاه پوهانك حمله‌متقابل نمایند.

دراین‌منطقه نیروهای کره‌جنوبی بارشادت جنك کرده ودرنتیجه حملات سخت ۱۴۷ تن‌کمونیست کشته وعده زیادی دستگیر گردیدند.

قتل‌دوخبرنگارانگلیسی

خبرنگاریونایتدپرس‌سپس اضافه میکند که‌طی جنگهای ۴۸ساعت اخیر نماینده دولت هندوستان‌عضو کمیسیون اعزامی سازمان ملل متحد در کره و ۲تن خبرنگار انگلیسی براثر اصابت بامین زمینی درمنطقه (تاگو) کشته شدند.

نماینده سازمان‌ملل‌متحد سرهنك اونی‌نایارعضوعلی‌البدل کمیسیون سازمان ملل‌متحد در کره‌برده‌است.

دوتن‌خبرنگارمزبوریکی کریستف بوکلی‌خبرنگاردیلی تلگراف‌ودیگری موریسن خبرنگار تایمز لندن بودند که بلافاصله خبر قتل آنهاباتلفن بدفترسازمان ملل‌متحداطلاع‌داده‌شد

اعلامیه ژنرال ماك‌ارتور

اعلامیه شماره دویست و چهل و دو ژنرال ماك آرتور فرمانده کل نیرو های سازمان ملل‌متحد در کره مشعر بر آن است که‌نیرو های‌امریکائی دیروز توانستند یك‌ناحیه را درمشرق چینجو از تصرف کمونیست ها خارج کنند.

هنك ۳۵ امریکائی کلیه‌ارتفاعات مشرف به شهر (چینجو) راازطریق شمال شرق تصرف کرده‌و هنك پنجم پیاده نظام نیروی دریائی نیز ازطریق جنوب شرقی بسمت شهر مذکور پیشروی‌میکند

پیشقراولان تفنگداران نیروی دریائی نیز به۴میلی مغرب کونسانك رسیده‌اند.

نیروی دشمن‌بجناح راست لشکر اول کره جنوبی حمله‌ور شد ولی در نتیجه مقاومت سخت بما دادن تلفات سنگین مجبور بعقب نشینی گردید.

اخباریکه از جبهه جنك رسیده حاکیست که لشکر بیست وچهارم‌پیاده نظام امریکا دیروز درتمام طول‌جبهه یك میل پیشروی کرده ونیروی کره شمالی را درناحیه‌ای که دومیل‌عرض وسه میل طول دارد محاصره کرد.

اخبار دیگر مبنی براین است که کمونیستها درشمال غربی (تایکو) نیروی عظیمی‌از افراد وتانکهای‌خود را متمرکز کرده اند.

از قرار معلوم کمونیستها خیال دارند از دوشهر (چانك‌یونك) و (واگوان) بطرف تائگو مرکز ارتباطات امریکائیها که در دوازده میلی جنوب غربی (واگوان) قرار دارد حمله‌ورشوند.

قتل هفت هزار کمونیست

خبرواصله‌ازمسکوحاکیست که دو نفر از خبرنگاران شوروی از پیونکیانك پایتخت کره شمالی خبر داده اندکه براثر بمبارانهائیکه‌توسط هواپیما های امریکائی در شهر سئول صورت گرفته هفت هزارنفرازنیروهای کمونیست کره شمالی بقتل رسیده اند

اخبار تازه‌میدان‌جنك

خبر نگار رادیو لندن اطلاع میدهد که شش لشکر کره شمالی برای‌وصول‌به شهرتاگو در آنطرف رودخانه ناکتونك‌مستقرشده.

بقرار آخرین‌اطلاع یك‌لشکر از کمونیست ها اکنون از رودخانه مزبورعبور کرده‌اند.

این لشکر با مقاومت‌شدیدنیرو های امریکا مواجه گردیده‌اند لکن قصد دارند از چانیونك واقع در جنوب غربی «تاگو» بآن‌شهر نزدیك شوند.

در پوهانك امریکائی ها هنوز مقاومت کرده و انتظار نیرود که نیرو های سازمان ملل‌متحد بتوانند دربرابر کثرت نفوس کمونیست‌ها کاری انجام‌دهند.

یك تفسیرکلی درباره جنك

کمونیستها ظاهراً خود راآماده حمله عمومی کرده اند.

ژنرال ماك‌ارتور تنها کسی است که درباره موقع آغاز حمله متقابله کامل ازطرف قوای ملل متحد تصمیم خواهدگرفت.

مهاجمین کمونیست در کره‌درطول سراسر خط جبهه بفشار خود دائماً می‌افزایند وچنین بنظر میرسد که این فشار مقدمه یك حمله عمومی برای گرفتن(تایکو) وبازکردن راه بطرف منطقه بندر پوسان میباشد.

وضعیت نظامی کره فعلابدین‌ترتیب است‌که کمونیستها پوهانك و پایگاه هوائی آنرابتصرف‌درآورده و امروز قوای سازمان‌ملل متحدمجدداًفرودگاه مذکور را تحت اشغال در آوردند و اکنون هواپیما های ملل‌متحد استفاده کامل ازآن فرودگاه میکنند.

قوای کمونیستها دریوهانك در معرض حملات سپاهیان کره جنوبی و شایك توپخانه نیروی دریائی متحدین ازلنگرگاه واقع شده است.

چون قوای کره جنوبی در این ناحیه نیروی زره پوش وتوپخانه و نیروی هوائی کافی در اختیار دارد بنابراین طولی نخواهد کشید که تمام پوهانك باز تحت استیلای قوای ملل متحد درآید.

درمنطقه عملیات لشکراول‌سوار نظام امریکا در نزدیکی وایکوان کمونیستها برای دومین بار از رود ناکتونك عبور کردند ولی تا کنون موفق بتاسیس پایگاه نشده‌اند.

در جنوب و خاور چانگیونك قوای کمونیست ها پایگاهی تاسیس کردند ولی براثر عملیات قوای ملل متحدکمونیستها نتوانستند حمله نمایند واحد هائی از لشکر ۲۵ و تیپ تفنگداران امریکائی درمنطقه نزدیك به‌چین‌جو مشغول عملیات‌میباشند.

درشمال وایکوان درحدودبیست میلی‌آن شهر پنج لشکر کره شمالی خودراآماده برای‌حمله عمومی‌برتایکو کرده اند.

ازفعالیت‌شدیدومجاهدات‌فراوانی که کمونیستها در استقرار پایگاههای حمله‌ابراز میدارند چنین معلوم میشود که‌آنها درنظر دارند دست بیك‌حمله عمومی زده وقوای ملل‌متحدرا پیش‌از آنکه برای حمله متقابله کاملا آماده شوند ریشه کن سازند.

تقویت روزافزون‌قوای‌زره‌پوش وتوپخانه ونیروی هوائی ومهمات و وسائل قوای‌ملل متحد بر مهاجمین کمونیسم ثابت و مدلل ساخته که اگر اختلالی دررسانیدن لوازم و مهمات ازبندر پوسان به‌قوای متحدین‌حاصل نشود و کمونیستها بیدرنك بحمله‌عمده نپردازند فرصت برای همیشه ازدست آنها ربوده‌شده‌است.

نظر باین ملاحظات است که می توان انتظار داشت کمونیستها برفعالیت های‌خود دائماًبیفزایند ومجاهدت‌عظیمی برای گرفتن تایکو وپایگاه‌های‌قسمت خاوری مبذول دارند.

محافل صلاحیتدار امریکا میگویندسیاست دولت‌امریکا در ایران تغییر نکرده است

بقیه ازصفحه اول

فورا وارد جنك خواهد شد.

درحالیکه اخبارقبلی موجب تقویت عناصر کمونیست وممکن بود سبب رکود سیاست امریکا گردد انتشار این‌خبر درمحافل ایران وامریکا باخوشوقتی تلقی گردیده‌است.

محافل مطلع ضمن اشاره بتوجه افکار عمومی ایران بوقایع کره اظهار عقیده میکنند، هرگونه‌اشاره بتغییر سیاست امریکا درایران، دراین هنگام، موجب مخاطره اوضاع‌داخلی خواهدبود.

درتاثیر سیاست‌عمومی امریکا نسبت بایران محافل مزبور بدین ترتیب سه‌دلیل‌خود را ذکر میکنند:

اولا - دول باختری باید برعلیه هرگونه تهاجم‌خاور میانه ازجانب خاور جلوگیری‌نمایند زیرا این‌منطقه منبع لااقل نصف ذخایر نفتی دنیا است.

ثانیا - ارسال مهمات وتجهیزات نظامی امریکا برای بهبود وضع ارتش ایران.

ثالثا - وامهای‌امریکا وکمکهای فنی برای‌بهبود وضع اقتصادی وکشاورزی وصنعتی ایران

منابع رسمی پایتخت ایران میگویند هیچگاه دولت امریکانسبت‌بموقعیت‌ارتش ۱۵۰،۰۰۰ نفری‌ایران‌برای مقاومت دربرابر تهاجم‌شوروی اظهارخوشبینی نکرده است.

امریکائیها معتقدند که ازچندی‌قبل آشکار شده که ایرانیها بیش ازچند روز قادرنخواهند بود در برابر رقیب‌نیرومندخویش ایستادگی نمایند. بعلاوه بنظرآنها استفاده ازسربازان‌امریکاآنطور که‌درشبه‌جزیره کره‌مورد استفاده واقع‌شده هیچگاه امکان پذیرنبوده‌است.

یك منبع‌مطلع گفته‌است سوء تفاهم درمورد سیاست امریکا نسبت بایران بعلت‌انتشارمطالب‌بی‌اساسی بوده‌و هرگزامریکانمیخواهدونمیتواندمستقیمادرجنك‌ایران‌شرکت‌نماید‌بلکه‌فقط‌خواهدتوانست‌درصورت تهاجم‌شوروی«برای خاطرایران» ومنابع‌نفتی آن‌درجنوب واردجنك شود.

بزبان ساده‌تر مقامات رسمی اظهارمیکنند، تجاوزشوروی‌درایران‌امریکارابیك‌حمله‌متقابله درصحنه‌های‌دیگر برعلیه‌شوروی ناگزیر کرده وبدین ترتیب جنك‌سوم آغازخواهد شد.

جاسوس اتمی تیغ ژیلت را بلعید تا در محاکمه شرکت نکند

لندن - یونایتدپرس- ویلیام ویکهام‌که باتهام سرقت اسرار بمب اتمی در لندن دستگیر شده‌است‌دیروز دراداره پلیس لندن تیغ ژیلتی را بلعید تا بدینوسیله خودکشی کرده و از حضور در دادگاه و ادای توضیحات خودداری نماید.

مامورین زندان هنگامی متوجه شدند که خونریزی ازنقاط مختلف بدن وگلوی وی آغازشده بود بلافاصله جراح در زندان حاضر شده و پس از یك عمل جراحی تیغ ژیلت را ازمیان عضلات وی خارج ساخت.

روز سه‌شنبه گذشته یك کیف حاوی اسرار اتمی درقطار ترن درمناطق شمالی انگلستان سرقت شده بود و روز جمعه گذشته همان کیف در مناطق جنوبی انگلستان پیدا شد.

اداره پلیس مرکزی اظهار داشت که این کیف توسط سارقین معمولی سرقت شده بود وچون درك کرده بودند محتویات آن بکارشان نمیخورد آنرا رها کرده بودند.

ویلیام ویکهام‌باتهام سرقت‌کیف مزبور دستگیر شده بوده است.

پیام کارگران معادن انگلستان به ژنرالیسیم استالین

معدنچیان انگلستان تقاضای عقب نشینی نیروهای کمونیست کره‌شمالی راکرده‌اند

لندن-یونایتدپرس- نمایندگان صدهزار تن کارگران معادن تلگرافی‌بنام شخص‌ژنرالیسیم استالین پیشوای دولت جماهیر شوروی در میتینك «دورهام»، که با شرکت کارگران معادن ملی انگلستان برپا شده بود، امضاء کردند.

کارگران معادن انگلستان در پیام خویش باستالین توصیه کرده‌اند که هرچه زودتر دستور داده شودنیرو های‌کمونیست کره شمالی به‌سی وهشت درصد عرض شمالی یعنی مرز کره شمالی وجنوبی عقب‌نشینی نمایند تا زمینه برای مذاکرات ومیانجیگری برای‌حل قضایا فراهم‌شود.

در این پیام همچنین از پیشوای دولت شوروی تقاضا شده‌است که دولت شوروی برای استفاده ازنیروی اتمی جهت امور عمرانی بادول دیگر همکاری نماید.تلگراف کارگران انگلستان بامضای «سام واتسون» دبیر سندیکای کارگران معدن‌میباشد.

رواج سکه‌های جدیددرهندوستان

دهلی‌جدید - رویتر - پس ازگذشتن مدت یك‌قرن‌که دراین مدت علامت پادشاهی انگلستان برروی سکه‌های رایج درهندوستان حك شده‌بود اکنون قراربراین شده که این سکه ها از جریان خارج شودوسکه های جدیدی در روز پانزدهم اوت یعنی‌روز سومین‌سال استقلال هندوستان به جریان بیفتد.

اندونزی درحوادث جهان‌بیطرفی اختیار کرده است

جاکارتا - رویتر - یکی از مامورین عالیرتبه دولت اندونزی هنگام بحث ازاوضاع جاری جهان اظهار داشت که اگر ما می توانستیم بکره کمك بکنیم باز کمك نمیکردیم برای‌آنکه بعقیده مادولت اندونزی که بیش از هشت‌ماه ازتاریخ استقلالش نمیگذرد باید حتی‌المقدور بیطرفی خودرا درکشمکشهای بین‌المللی‌حفظ‌کند.

وی اضافه کرد که‌میلیونها نفر ازاهالی مفلوك و بیسواد اندونزی اصولا درمدت عمرشان اسم کره را نیزنشنیده اند ومحافل سیاسی این‌کشور هم اکنون برای رسیدگی باوضاع داخلی وتنظیم طرح قانون اساسی و مبارزه باشورشهای داخلی تمام اوقاتشان صرف میشود و موضوع حوادث سایرکشورها اهمیتش برای‌ایشان دردرجه دوم قرار میگیرد.

سفیر کبیر امریکادرشوروی از تفسیر اوضاع جهان خودداری میکند

برلین - الن درك سفیرکبیر امریکا درشوروی ازتفسیر اوضاع بین المللی خودداری کرد.

وی‌دیروزباهواپیمابیرلن وارد شد تا ازآنجا بآلمان غربی‌مسافرت کند و پنج روز مرخصی خودرا درآنکشور بگذراند. مشارالیه حتی‌ازذکر اوضاع جاری شوروی نیزامتناع کرد.

یکی از همراهان سفیرکبیر امریکا بعدا اظهار داشت که مسکو آرامترین شهر اروپا بنظرمی‌آید وازتاریخ بروزجنك کره دروضع‌ظاهری زندگی دراین‌شهر هیچگونه‌تغییری‌رخ نداده‌است.

گزارشهائی که‌ازستاد ژنرال‌ماك ارتورواصل‌شده حاکی است که وی اعتماد واطمینان‌کامل دارد که دشمن موفق‌باجرای‌نقشه خودنخواهد شد.

حمله قوای ملل متحد تنها وقتی آغاز خواهد شد که ژنرال ماك‌ارتور آماده شروع آن باشد وژنرال‌ماك - ارتور وقتی مصمم بحمله خواهدشد که اطمینان‌کامل حاصل کندکه قوای ملل متحدوسائل وتجهیزات‌لازم‌رادراختیار خوددارد.

شایدژنرال ماك‌ارتور قواولوازم وتجهیزات‌کافی برای انجام منظورخود دراختیار خویش داشته باشد لکن انجام این امر بدون داشتن‌ذخیره‌کافی ازمهمات ولوازم‌دیگر بسیار گران‌تمام خواهدشد.

ماك‌ارتور هیچوقت درآغازحمله درآن موقع که حمله منتهی بنتیجه مطلوب میشده درنك وتردید نداشته است.

ازطرف دیگر ژنرال ماك‌ارتور هیچگاه درمبادرت بحمله درآن‌موقع که صبر وتحمل موجب نجات اتلاف نفوس وجلب نتایج مطلوب‌بوده‌شتاب زدگی بخرج نداده‌است.

مجله اخبارامریکا و گزارشات جهان‌مینویسد:

بقیه از صفحه اول

نوع‌اول جنگی‌است که‌بین کشورهای بزرگ جهان بدون‌اینکه از نظرمیدان ومحیط جنك محدودیتی در میان‌باشد شروع میشود والبته‌دربرنامه‌شوروی یك‌چنین جنگی که مسلما جنك سوم جهانی خواهدبود اسم برده‌نشده و یا دست کم در برنامه آینده پیش بینی چنین جنگی نشده‌است شوروی ترجیح میدهد که بدون شرکت‌در جنگهای بزرگ ازنوع جنك‌اول‌امتیازاتی را که‌مایل‌است بدست‌آورد.

ولی‌اکنون تاحدی برای‌شوروی روشن‌شده‌است که‌برای بدست آوردن آنچه طالب است‌ممکن است مجبور شود که درجنگهای نوع‌اول شرکت نمایدوبالنتیجه اکنون در کمال‌سرعت مشغول رسیدگی به فهرست کشورهای‌دوست ودشمن اتحاد جماهیری شوروی‌شده‌است.

چین کمونیست که تصمیم گرفته بود به فورمز حمله کند وآن جزیره‌راازچنك ملیون بدرآورد اکنون امریکارا در برابر خود می‌بیند وهمچنین درحالیکه گرفتاریهای زیادی در داخله چین موجود است کمونیستهای چین‌طالب‌و مشتاق جنك‌خارجی نیستند.

آلمان شرقی تاکنون در نبرد عشق باختن با آلمان غربی بخاطر مسکو چندان توفیقی نیافته و کمونیستهای آلمانی در حقیقت حتی نتوانسته‌اند که برلین‌را ازچنك‌دیگران بدرآورند.

کشورهای تحت‌نفوذ شوروی‌در اروپای خاوری از لهستان‌گرفته تا بلغارستان همه سر باطاعت وانقیاد مسکو فروآورده‌اند اما اراده ومیل باینکه بخاطرروسیه شوروی بجنگند درمیان‌آنها وجود ندارد.

کمونیست‌های اروپای باختری نیزفوق‌العاده ضعیف شده‌اند و فایده آن‌ها برای‌مسکو فقط ایجاد دردسر وگرفتاری‌برای‌اولیای امور کشورهای باختری میباشد.

آنروزهائیکه کمونیستها فرصت وقدرت داشتند که فرانسه‌وایتالیا را تحت رژیم کمونیستی درآورند‌گذشت بنابراین اگرشوروی بخواهد دریك جنك بزرگ جهانی شرکت کند مجبور است که باتکاء سربازان‌روسیه آنرا آغازنماید درصورتیکه پیشوای‌اتحاد جماهیرشوروی میل‌داردکه سربازان روسی از خود روسیه خارج نشوند ولذا احتمال‌وقوع جنك جهانی خیلی ضعیف‌است.

استالین بعداز وقوع‌جنك کره مشاهده کرد که امریکا پشت بعضی درها که ظاهرا بروی کمونیستها و روسها باز بود تمرکز پیدا کرده است.

نقاط ضعیف وسست‌جهان اکنون قدری قوی ومحکم شده است‌آسیای جنوب خاوری هنوز که‌یکی‌ازضعیف ترین وسست‌ترین نقاط جهان میباشد قرار است که ازاین به‌بعدعده بیشتری امریکائی دردور خود به‌بینند.

ترومن بفرانسویها وعده داده است که ازاین‌پس درارسال‌اسلحه و مهمات بهندوچین‌برای‌مبارزه‌باشورشیان کمونیست تسریع‌خواهدشد.

همراه سازوبرك و مهمات یك میسیون نظامی امریکائی هم حرکت میکند که اگردعوت شوندممکن‌است از کشورهای سیام‌وبرمه و مالایا نیز دیدن کنند ومیزان‌احتیاجات انهارا ازبرنامه مساعدت نظامی تخمین‌زنند.

درفیلیپین نیزقرار است که‌قوای امریکائی تقویت شوند. رئیس‌جمهور فیلیپین ازمقامات‌امریکائی تقاضاکرده است که در جزایر فیلیپین پایگاه هائی هم ایجاد نمایند. همچنین به پلیس فیلیپین دستور داده شد که کلیه چینیهائی را که بشورشیان کمونیست آنکشور کمك میکرده‌اند جمع آوری نموده و آنها را بچین کمونیست اعزام دارند ولی‌عده قلیلی ازآنها مایلند که بچین‌باز گردند. کمونیست ها که باین‌ترتیب‌دلسردشده اندبرای کمك‌بشوروی دچارمشکلات فراوانی خواهندشد.

ازین پس هرچه شوروی طلب کند بآسانی و سهولت بدان‌دسترسی پیدا نخواهد نمود.

ژاپن که‌سرآمدکشورهای صنعتی خاور دورمیباشد محکم‌تر ازپیش به وسیله امریکا نگهداری خواهد شد. جنك کره‌معلوم کرد که پایگاههای نظامی امریکا درژاپن بی‌اندازه واجد اهمیت میباشد و مسلما تخلیه نخواهد شد.

پیمان صلح باژاپن اگر نوشته‌و امضا شود بدون‌حضور روسیه‌شوروی خواهد بودوبامریکا اجازه خواهدداد که بطور نامحدودی قوا درآن کشور نگهدارد.

کمونیستهای ژاپن که ازاین پس انتظار محدودیتها وسختگیری‌های بیشتری‌دارند بزیرزمین‌میروند.

مارشال تیتو پیشوای یوگسلاوی نیز از واقعه کره چیزها فهمیده.البته چون کمونیست بود علیه پشتیبانی سازمان ملل‌متفق ازکره جنوبی رای داد ولی ازاین نظر که‌رقیب‌استالین بود وحاضرنیست که اوامر مسکورا اطاعت کند انتظار ونایع ناگواری دارد واما ازآن نظر که‌روح‌سربازی دارد ارتش خود را که بعد از ارتش روسیه‌دراروپااول است‌تقویت میکند تااگر مورد تعرض و تجاوز قرار گرفت بتواندازخود دفاع کند.

آلمان غربی نیز ازایستادگی آمریکا درواقعه کره تشجیع و دلگرم شده متوجه فرانسه شده‌است تامحصول ذغال وپولاد یکی شود وهمه صرف تقویت‌اروپای باختری گردد.

بنابراین شوروی امروز بیش‌از ایام گذشته بادشمنان‌متعددروبرواست.

حتی‌ایران هم‌قویتر شده است‌و عامل نیرومند شدن‌آنهم همان شخصی است‌که اخیراً بامریکا مسافرت کرد. اعلیحضرت محمدرضاشاه پادشاه‌جوان ایران‌وقتی ازامریکا بازگشت مشاهده کردکه سازمان زیرزمینی طرفدار روسیه شوروی از فساد و خرابی اوضاع وبی‌لیاقتی وناشایستگی وعدم صلاحیت‌بعضی‌سیاستمداران‌حرفه‌ای‌ایران که سالهای سال‌است برآن کشور حکومت میکنند دارند استفاده‌میکنند ومرتبا پیشرفت ورشد مینمایند.

یك نفر ژنرال بنام رزم آرا از طرف شاهنشاه ایران مامورشد که با اشغال پست‌نخست وزیری زمام امور کشور رادر دست‌گیرد وفساد وتباهی راریشه کن سازد.

بالنتیجه پست‌وزارت‌دارائی بدست یکنفر بانکدار سپرده‌شد ویك‌مهندس کشاورزی بوزارت کشاورزی رسیدو یکنفرکارشناس اقتصادی وزیراقتصاد شدوپزشکی نیز پست وزارت‌بهداری رااشغال کرد وبسمت وزارت کارهم‌به یك‌رهبرکارگری واگذارشد،

تحولاتی که ازمدتها بیش‌درنظر بودبالاخره شروع‌شد ودرنتیجه‌ایران که‌مدتها نقطه‌ضعف خط دفاعی باختر در اطراف روسیه شوروی بوددارد رفته‌رفته نیرومند میگردد.

نخست‌وزیر استرالیا برای ملاقات ماك آرتور بتوکیومیرود

سانفرانسیسکو -رویتر- رابرت منزیس‌نخست‌وزیر استرالیاقبل‌از مراجعت از امریکا پریشب بسانفرانسیسکو وارد شد وی از آنجابطرف توکیو پرواز خواهد کرد تا باژنرال‌ماك آرتور فرمانده‌عالی‌نیروی‌سازمان ملل متحددر کره‌ملاقات کند

پیش بینی‌می‌شود که امروز مشارالیه وارد توکیو خواهدشد

تمرکز نیروی‌چین کمونیست در مرز تبت

هونك کونك -رویتر- بنابااظهار یك‌نفر مسافر که بتازگی‌از چین به هونك کونك وارد شده درحدودهشتصد هزارنفرازسربازان‌چین کمونیست در عرض‌شش‌هفته گذشته بطرف‌مرزهای‌تبت روانه شده‌اند این‌شخص که‌از ایالت‌سیکانك آمده گفت وقتی درماه ژوئن گذشته ازشهر تانك تینك می گذشته درحدود شصت هزارنفر بطرف مرز تبت‌در حرکت بوده اند. این‌مسافراضافه کرد که‌اهالی تبت نفرب‌عجیبی ازکمونیستها دارندخبرگزاری چین کمونیست‌اخیراً اطلاع‌داده که بزودی‌نیروی چین‌به‌تبت‌حمله‌ورخواهدشد.

تازه‌ترین مقالات ازمطبوعات فرانسه
که باپست هوائی بتهران رسیده‌است

هدف سیاست خارجی شوروی چیست

آیا روسیه شوروی قصد دارد در ایران دخالت کند تا بتواند به معادن نفت این کشور دست یابد ودر جنك از لحاظ داشتن نفت در مضیقه نباشد؟

۱ـ دولت روسیه شوروی که از عکس‌العمل امریکادر کره خیلی متعجب شده ازمسلح شدن باختر زمین نیز مضطرب گردیده است.

شورویها حقیقت‌جو هستندوهمین صفت بالاخره بآنها فهمانید که نباید بیش ازدول باختری بماتهدید کنند.

بنابراین‌در آینده‌ولااقل تاهنگامی که عمل تجدید تسلیحات ومسلح‌شدن باختر زمینی‌ها درسرتاسر مغرب‌زمین ایجاد بحران کند، آرام خواهند شد (عدهٔ طرفداران این فرضیه قلیل است).

۲ـ جنك‌عمومی

شورویها دیوانه هستند که بمغرب زمینی‌ها فرصت مسلح شدن بدهند و چون اکنون آنها ازلحاظ‌داشتن‌اسلحه بیشك برمغرب زمینی‌ها تفوق دارند ازاین تفوق خوداستفاده خواهند کرد.

نظر باینکه حتما باید جنك در گیرشود پس هرچه زودتربهتر.

(بسیاری‌ازمردم اینطور استدلال میکنند ولی ظاهراً فراموش کرده‌اند که ممکنست کرملین در اندیشه تفوق اتمی امریکا هم‌باشد.)

۳ـ اضمحلال تدریجی ـ دودسته عملیات بطور مستقیم وغیرمستقیم پیش بینی شده‌است:

الف ـ روسیه شوروی مستقیما درایران دخالت میکند تابتواندبمعادن نفت این کشور دست یابد و درجنك عمومی ازحیث داشتن نفت در مضیقه نباشد.

ب ـ روسیه شوروی بطور غیر مستقیم درآلمان یایوگواسلاوی‌دخالت میکند. همچنانکه در کره و درچین دخالت کرد، باین ترتیب که آلمانی های آلمان خاوری یا بالکانی ها (مجارستانی‌ها ـ رومانی‌ها ـ بلغارستانی ها وآلبانی‌ها) رابجلو میراند.

خلاصه، بنظرمیرسد که حوادثی بطوری که گفته شد، اتفاق‌افتد.

بعیدهم نیست که‌شورویهابوسیله دول دست نشانده خود در سایر نقاط دنیا، دست بکار حملات جدیدی بشوند.

اتازونی امریکا فعلا قوای خود رادر کره جمع میکند.

ایا بهتر نیست نهضت‌های انقلابی راکه اکنون درسرتاسر خاور دور یعنی بیرمانی، مالزی. فیلیپین، اندونزی، سیام وغیره بپا شده است دامنه‌دارتر کرد؟

یااینکه چین کمونیست را به تسخیر جزیره فرمز که تحت حمایت امریکاست برانگیخت؟ آیاکاری‌ساده ترازاین‌هست؟

آنوقت چون مغرب زمینی ها بیش از پیش گرفتار غائله آسیا می شوند شوروی ها راحت وآسان نوکران خود را در آلمان یا در یوگواسلاوی به‌شورش‌وامیدارند.

مگر اینکه جنك عمومی درگیر شود وقوع‌چنین‌جنگی‌هم بعیدنیست.

چندی پیش از تمر کز قوای نظامی شوروی ها ودول دست‌نشانده آنها در آلمان خاوری و سرحدات یوگواسلاوی اطلاع حاصل‌شد ولی شاید هنوز کسی خبرنداشته باشد که اخیراً کنفرانس مهمی در «موکدن» از مائوتسه تونك سر کرده کمونیست های چین و «لین پیائو» ژنرال کمونیست چینی و «کیم ایل‌سونك» رئیس کره‌شمالی تشکیل‌شده‌است.

این سه نفرکسانی‌هستند که با هوشو مینه رئیس کمونیست های هندوچین از طرف مسکو در رأس «آرتش‌آزاد کننده آسیای جنوب خاوری» قرار گرفته‌اند.

این عمل که جنبه نظامی‌داردباید هم در اروپا هم درآسیاو افریقابا عمل خرابکاری وپردامنه‌ای‌توام‌باشد ومنظور اینستکه‌ازعملی‌شدن نقشه‌ایکه شومان وزیر امور خارجه فرانسه برای اشتراك بهره برداری‌از صنایع زغال‌وفولاد اروپای‌باختری تهیه کرده است‌جلوگیری شود ومعاهده‌اتلانتیك صورت خارجی بخود بگیرد واروپا اسلحه نسازد و اسلحه امریکا بمقصد نرسد

بنا براین باید منتظر وقوع خرابکاریهای مهم و مؤثری در کار خانه ها و اعتصاب کارگران بندر در بنادر شد و بموجب‌اطلاعات صحیحی که ازمنابع‌موثق رسیده‌است مخصوصا کارگران بنادر شربورك، روتردام، ژن، بیروت، کلکته، سائیگون بیر کیسبان‌هونك کنك‌وسنگاپور اعتصاب خواهند کرد.

مسلمست نفع‌دولت روسیه‌شوروی در اینست که مقاصد خودرا زود فاش نکند وبهمین جهت است که بعضی از اروپائیان میگویند بفرض‌هم که روسیه شوروی‌فعالیت شدیدی برای مسلح ساختن‌خود ابراز دارد (چنانکه در سال‌مالی ۱۹۵۰ـ۱۹۵۱ باسی چهل میلیارد دولار باینکار اختصاص خواهدیافت) نباید مضطرب‌شد وچون موضوع کره مسئله دیگری در میان نیست وروسیه شوروی تکان نخورده است.

پس‌ما نباید برای تهیه اسلحه و تجهیزات خون جگر بخوریم و وضع اقتصادیمان‌رامغشوش کنیم وبرناراحتی جامعه بیفزائیم.»

این‌استدلالی است که‌دسته‌ای از اروپائیان میکنند ودر مورد کره هم صدق کرده است.

امریکائیان بنام‌سازمان‌ملل متفق در جنك که درآنجا در گیر شده است دخالت کرده‌اند ولی‌این دخالت بمعنی این‌نیست که‌آنها، به‌تنهائی قدم‌بمیدان جنك نداشته‌اند.

دبیرخانه شورای امنیت سازمان ملل‌متفق بخیال افتاده است که «یك سپاه بین‌المللی» تشکیل دهد. امااز پنجاه وپنج کشوریکه بشرکت در این سپاه دعوت شده اند هنوز هیچکدام حاضر نشده‌اندبمیزان کافی سربازاعزام دارند بنابراین‌باید گفت که قلت‌سرباز بیش‌از اسلحه وتجهیزات است.

هریك از این پنجاه وپنج کشوردلائل محکم ومتقنی درباب‌عدم اعزام‌سرباز بمیزان‌کافی اقامه کرده است.

باید تصدیق کرد که بریتانیای کبیر گرفتاری زیادی درمالزی وبیرمانی دارد وفرانسه هم از چهارسال پیش تا کنون‌پیوسته‌درهندوچین‌میجنگد.

نروژ قسمتی ازناوگان‌بازرگانی خود را تقدیم کرده است.

سوئد ودانمارك هم دارو و وسائل درمان‌داده‌اندچین‌ملیون‌پیشنهاد کرده است سی‌هزارسربازاعزام‌دارد ولی‌بملاحظات‌سیاسی‌پیشنهاداو پذیرفته نشده است.

سیام چهارهزار سرباز و پلیوی هم سی‌افسر دراختیار سپاه بین‌المللی میگذارند اما پیروزی‌با این عده‌قلیل حاصل نمیشود..

بنابراین بعید بنظرمیرسد که‌سپاه بین‌المللی تشکیل شود باینجهت باید معاهده اتلانتیك‌تقویت گردد...

جنك‌کره یك فایده دارد و آن اینکه بدول مغرب زمین نشان خواهد داد که وسائل دفاعی ندارند و باید معاهده اتلانتیك راکه هنوز جزوجود کاغذی وجود دیگری ندارد قوت دهند.

محققا منظور از کمیته دائمی نمایندگان دول دوازده‌گانه هم که اکنون درلندن جلساتی‌تشکیل داده است اینستکه برای این درد درمانی بیابد.

آمریکادرصددتقویت‌این معاهده است‌چنانکه کنگره‌این کشوراخیرامبلغ ۱۲۲۲۵۰۰۰۰۰ دولار برای‌اجرای قسمت دوم برنامه کمك نظامی‌آمریکا به خارجه تصویب کرده است ولی آمریکائیان ازموقعی‌که جنك کره در گیرشد بخیال افتادندمبلغ پنج‌میلیارد دولار برآن بیفزایند بشرط آنکه اروپائیان هم شخصا سعی‌وکوششی بنمایند.

گذشته ازاین اکنون گفتگو از اینستکه نقشه‌مارشال با برنامه کمك آمریکا بخارجه توأم شود ونقشه‌ایهم که شومان وزیر امورخارجه‌فرانسه برای مشترك شدن بهره‌برداری از صنایع فولاد وزغال اروپای باختری کشیده است هر چه زودتر عملی شود ولی بعضی از کشور های اروپا هنوز میترسند اقدام عاجلی برای‌مسلح شدن خود بنمایند غافل ازاینکه این ترس باعث سلب‌آزادی آنها خواهد شد.

معهذا بیشك تمام کشور های اروپای‌آزاد برای مسلح شدن خود تشریك مساعی خواهند کرد و مدت خدمت نظام وظیفه را به دو سال خواهند رسانید.

یك مسئله مهم دیگر باید حل شود وآن مسئله مسلح شدن‌آلمانست و از این بابت ترس زیادی هست زیرا وضع آلمان شباهت بسیاری‌بوضع کره دارد.

عموم‌سران نظامی اروپا معتقدند که اگر بخواهند ازاروپادفاع کنند بایدآلمانیهای ناحیه باختری را نیزبا خود همدست نمایند ولی بعضی از سیاستمداران فرانسوی و انگلیسی با وجودخطرشوروپها میگویند: بخواهم آلمان دوباره مسلح‌شود!

درصورتیکه آمریکائیان چنین عقیده‌ای را ندارند ومیگویند مقصود مسلح ساختن آلمان نیست بلکه این است که آلمانیها داخل در آرتش اروپا بشوند.

Ri be na ری‌بی‌نا
یابهترین‌شربت برای رفع گرما وعطش
فروش داروخانه ها و اغذیه فروشی ها
آ-۵۹۱۳ ۳-۶

HOECHST 18 63
آقایان جراحان محترم
و دندان پزشکان
آمپولهای دو وچهار درصد نو وکائین کربازیل و
نو وکائین سوپرارنین که مدتی انتظار آنرا داشتید
بتهران رسیده است
شرکت سهامی لیدا سبزه‌میدان تلفن ۵۱۰۹
آ-۵۷۰۹ ۵-۵ (مژده)

شیرخشك مخصوص تابستان
BEURLAC
شیرخشك برلاك توسط کارخانه گواندگیت مخصوص
اطفال در تابستان تهیه شده است.
چربی شیرخشك برلاك کم ودارای موادی‌است که‌از
اسهال و بدی گوارش کودکان جلوگیری می نماید.
برلاك در کلیه داروخانه ها و اغذیه فروشی ها
موجود است.
شیر خشك برلاك تازه دارای تاریخ ۱۹۵۰ میباشد.
آ-۶۱۰۴ ۲-۲

هواپیما های «جت» در خطوط هوائی کشوری شروع بکار میکنند

بقلم فرمانده هوائی سرفرانك هویتل کارشناس انگلیسی

دراثر اختراع توربین گازی در هواپیما ها صنعت هوانوردی درترقی و تکامل خود مرحله عمده ای را گذرانده و تحول بزرگی یافته است

این‌تحول کنونی بقدری‌سریع‌است که تصمیم هائی که امروزه گرفته می‌شود ممکن است تا یکسال دیگر غیر قابل تطبیق ومحتاج تجدید نظر گردد مگرآن که مصادرامورمربوطه با اطلاع کامل و پیش بینی کلیه احتمالات ونتایج‌آتیه بطرح نقشه‌های خود اقدام کنند

توربین گازی چندین مزیت مهم بر انواع ماشینهای دیگر دارد که عمده ترین آنها وزن کم و جثه کوچك آن می باشد واین دو امردر ساختمان کلی هواپیما تاثیر بسیار مساعدی داشته و هواپیما هائی که برای هر منظوری با توربین گازی ساخته شود به مراتب کوچکتر و تمیزتر از آنهائی هستند که با ماشین های پیستونی تهیه میگردند.

ازآنجائی که دراین هواپیما های جدید حرکت‌دراثر گردش‌توربین ها است لرزش مزاحم‌ودائمی‌طیارات پیستون دار بکلی از میان میرود و مسافرت باهواپیماها بمراتب‌راحت‌تر می‌شود.

زیرا شکی نیست که همین‌لرزش وصدای موتور سبب‌عمده خستگی و نشینان آن‌میباشد.

امتیاز دیگر هواپیماهای‌توربین دار اینست که سوخت‌آن کم خطرتر وبطئی‌الاشتعال‌تراست ودرآنهاممکن است که خطر حریق حاصله ازتصادم جزئی ویا سقوط درنزدیکی زمین بکلی برطرف گردد والبته اگر این احتمال آتش‌سوزی هواپیماها دراثر استعمال بنزین آن مرتفع گردد بر عده‌مسافرین‌هوائی بنسبت‌زیادی‌افزوده خواهدشد.

از آنجائیکه ساختمان مکانیکی توربین گاز ساده‌تر است طبعاامنیت واستحکام آن بیشتر و نگهداری و تعمیرآن آسانتر از ماشین‌های پیشین میباشد.

طرز جاگذاردن‌توربین گاز بسیار سهل وساده است وبنابراین درموقع احتیاج بجای تعمیر کاری در داخل ماشین خیلی سریعتر وارزان‌تر می توان‌توربین را کلاعوض نمود. یقین است که این سادگی مکانیکی باعث تخفیف کلی درقیمت‌ماشین‌های هواپیما خواهدگردید. فایده دیگر توربین گازی اینستکه باسانی استارت‌خورده بحرکت درمیاید وبعلاوه لازم نیست که مدتی آنرا درجاروشن نگهداشت تاگرم‌شود.

فعلا توربین‌گازی هواپیما بدو دسته عمده‌تقسیم میشود که عبارتند از ماشین تور بوجت ودیگر دستگاه پروانه باتوربین گازی. توربوجت‌از دستگاه توربین پروانه ای بمراتب ساده‌تراست وآنهم خودباقسام‌مختلفی ساخته میشود.

علاوه بر مزایای توربین گازی توربوجت امتیازات خاص دیگریهم داردکه‌عبارت‌ازفقدان توربین‌مخصوص پروانه وحذف‌آلات مخصوص دنده حرکت وگردش پروانه است.

مزایای عمومی توربین گازی عبارتست از تقلیل در وزن ماشین پاکیزگی‌هواپیما وچابکی حرکات‌ان سهولت نظارت وتعمیر ماشین سادگی طریقه‌تعویض‌یاجاگذاردن‌توربین‌سرعت و سهولت استارت خوردن امنیت و اطمینان بکار ماشین. و آسودگی بیشتر درنگهداری و کنترل آن.

درسرعت زیاد (۹۶۰ کیلومتردر ساعت)ودرموقع صعودچابکی‌وخاصیت توربوجت‌ها خیلی بیشتر از ماشینهای پیستونی وتوربینی گازی میباشد.

خیلی ازکارشناسان مدعی‌اند که برای پروازهای کوتاه‌تراز یکهزار میل ماشینهای توربین وپروانه‌ای از توربوجت مناسب‌تر است و مملکت انگلیس درتهیه‌این‌هواپیماهانیز پیشرو بوده وماشینهای بسیار عالی از قبیل ویکرزویکاونت وارمسترونك هویت ورث‌ایولومیسازد.

هر دواین هواپیما ها اکنون مورد آزمایشهای آخری خود قرارگرفته و هواپیما های ویکرز بزودی بتوسط شرکتهای ماورای بحار برای مسافر بری استعمال خواهدشد.

دیگر ازهواپیماهای توربین و پروانه‌ای که دردست ساختمان‌میباشد عبارتست ازبرابازون که‌دارای هشت ماشین بریستول پروتیوس خواهدبود وس. آر ۴۵ کشتی برنده که‌مجهز به ده ماشین پروتیوس خواهد گردید و دیگر بریستول ۱۷۵ که‌چهار ماشین پروتیوس خواهد داشت.

اختراع توربین‌گاز مرحله اولی ترقی وتحول خود را طی میکند. از موقعیکه اولین نوع آن بنام کلاستر هویتل ای ۲۸ بپرواز در آمد تا کنون فقط ۹سال میگذرد در حالیکه ماشینهای پیستونی دارای چهل سال سابقه تمرین وترقی میباشند. معذلك چنانکه مشاهده میشود بزودی‌توربین گازبا مزایای عظیم خود جای انواع ماشینهای گذشته را خواهدگرفت به خصوص که‌درحالتیکه‌خاصیت‌وچابکی طیارات پیستونی باسعود بسارتفاعات زیاد مختل وکند میشود وهواپیماهای توربین گازی هرچقدربیشتراوج گیرند بعلت تقلیل درجه حرارت چابکی و قابلیت حرکت وپیچ و سعود بیشتری میبابنددر حقیقت ماشینها ی پیستونی خیلی ناقص تر وطرز کارآنهاپیچیده تروبدوی تراز توربین گازی میباشد که‌با توازن کامل وحرکت دورانی خالص وثابت خود دستگاه مطمئن‌تر وسهل‌العمل تری رابوجود میاورد و امید قطعی‌میرود که‌در آتیه نزدیکی ماشینهای توربین گازی بطوری امن‌و بی‌عیب‌ساخته شوند که‌برای ماشینهای پیستونی تاهیچوقت ممکن نباشدبآن درجه ازکمال امنیت برسد.

البته باید این انصاف راداد که موضوع توربین گازی حقیقت جدیدی بوده‌و مهندسین وکارشناسی که‌درآن نظارت وفعالیت دارند ناچارتجربیات کمی‌اندوخته‌اند. معذلك‌مشاهده می‌شود که درهمین مدت دوساله‌چه‌موفقیت بزرگی نصیب‌ایشان گردیده است.

امروزه مهمترین خاصیت هواپیمائی که‌بمصرف حمل و نقل میرسد سرعت زیاد آنست ولی بشرط آنکه این سرعت باخطر واضطراب وبی نظمی وناراحتی توام نباشد. علاوه‌بر این‌موضوع ارزانی درایه نیز دارای اهمیت بسیاری‌میباشد. درنظر گرفتن کلیه‌نکات فوق بایدادعان‌نمود که‌برای مسافرت‌بسرعت‌های‌بیش‌از ۷۰۰ کیلو متر هیچ وسیله‌ای‌بهتر وراحت تراز هواپیماهای جت یافت نمیشود ولی برای سرعتهای کمترهواپیماهای‌توربین وپروانه‌ای مناسب‌تر میباشد.

واما تنها مانعی که درکارمصرف هواپیماهای تور بوجت موجود است موضوع معطلی اجباری در فرودگاه های ممالك مختلف دنیا است و بادر نظر گرفتن اشکال این‌وضع‌برای هواپیماهای توربوجت که‌باید درارتفاع کم وبسرعت کم‌مدتی درفرود گاهها پرواز کنند تانوبت فرود آمدن آنها بایستگاه برسد ناچاراین فکرپیش‌می آید که‌بامطالعه کافی نقشه صحیحی طرح‌شود که در کدام خطوط هوائی میتوان بآسانی‌ازتوربوجت‌ها استفاده نمودو در کدام خطوط‌پرجمعیت دیگر است که باید بهمان‌هواپیماهای‌توربین وپروانه‌ای اکتفا کرد.

تا همین‌اواخرهمیشه‌تصورمیکردم که تهیه‌این‌نقشه وحل موضوع انتظار درموقع نزول‌بفرودگاهها چندین‌سال بطول‌خواهدانجامیدولی‌بعد ازمسافرت اخیریکه بامریکانمودم نظرم برگشت‌و کاررا خیلی آسان تر یافته‌ام زیرا مشاهده نمودم که‌درفرودگاههای پر ازدحام امریکا از قبیل لاگاردیا و شیکاگو ترقیات‌شگفت‌انگیزی شده‌و درعرض یکسال تسهیلات‌و اختراعات مفیدومهمی بعمل‌آمده‌است

بطوریکه‌اگردرسال قبل بعلت نداشتن‌وسائل‌حمل‌ونقل‌هوائی‌لازم‌میشد که در ۳،۸۷۷ مورداز پروازطیارات ممانعت بعمل‌آیدتا وقت مناسبی پیدا شود اکنون‌چنین‌اشکالی هیچ‌موجود نبوده ودرهمه‌وقت طیاره‌ای که حاضر به پرواز است میتواند حرکت‌نماید

ازطرف دیگر عده دفعاتی که هواپیماها مجبور میشدند در انتظار نوبت‌فرودآمدن‌مدتی‌درحوالی‌فرودگاه چرخ‌بزنند از ۴،۵۸۲ به ۵۵۵ تقلیل یافته است.

چیزیکه باید در آتیه نزدیك معلوم شود این است که آیا جریان پیشرفت وتکامل هواپیمائی استعمال دستگاههای توربین‌و پروانه‌ای‌را تا چندسال دیگر مبتذل وقدیمی‌محسوب داشته وآنرا متروك خواهدساخت‌یانه؟

ALFA
PASTEURIZED
MILK
TRADE MARK
ALFA
مهمترین خبر
برای تامین سلامتی و بهداشتی خود و خانواده تان
ازلحاظ صحت دزاج فقط لبنیات شرکت آلفا را درنظر
بگیرید که بوسیله دستگاههای خودکار و مخصوصی که
اخیرا از چک وسلواکی وارد شده تهیه خواهد شد.
کلیه محصولات شرکت آلفا بوسیله متخصص‌مبرز
آلمانی تهیه وصحت‌آن‌همه روزه بوسیله پزشك مخصوص
وزارت بهداری گواهی خواهد شد.
شرکت آلفا محصولات خود را با چربی کامل‌در
دسترس مصرف کنندگان محترم قرار خواهد داد و
میکروب های توبرکلوز ـ تب مالت ـ حصبه ـ
پاراتیفوئید و امراض واگیردار را از بین برده و کلیه
ویتامینها را در حال خود محفوظ میدارد.
برای اینکه اطفال شما علاقه واشتیاق کاملی بخوردن
شیر داشته باشند شیر لذیذ خوشمزه بنام شیر شکلات
پاستوریزه) مخصوص آنها تهیه خواهد شد.
کره پاستوریزه مطبوع‌ودرنوع‌خودبی نظراست
ماست پاستوریزه بایك‌مرتبه‌مصرف معرف صدق
گفتار ما خواهد بود.
پنیر پاستوریزه پنیر تازه مخصوصی است که
روزانه تهیه میشود.
کفیر پاستوریزه در تمام دنیا شهرت‌بسزائی‌دارد
بزودی جزئیات ومراکز فروش محصولات شرکت
آلفا را باطلاع مصرف کنندگان محترم خواهیم رساند
(که در صورت تمایل آبونه شوند.)
آ-۶۱۸۴ -۱-

گیتی نورد
برنامه‌حرکت‌اتوکارهای‌سرویس‌منظم گیتی‌نورد
اصفهان همه روزه صبح‌و عصر
کرمان ـ یکشنبه ـ سه‌شنبه ـ پنجشنبه ۷صبح
یزد « « « «
شیراز شنبه ـ دوشنبه ـ چهارشنبه «
مشهد ـ همه روزغیرازجمعه ها
مقابل نوروز خان تلفن ۸۰۹۸ ـ ۹۷۱۴
آ-۵۵۷۸ -۱-

یادگار دویستمین سال میلاد گوته
نویسنده و شاعر نامی آلمان در یکصد و چهل صفحه و ۹ قطعه گراور مربوط بدوره های مختلف زندگی وی از کودکی تا سالخوردگی حاوی موضوعات جالب توجهی از جمله: شرح احوال شخصیت علمی و ادبی ـ عقاید فلسفی ـ استعداد و نبوغ و نیز خدمات او برای شناساندن حقایق اسلام و هم چنین ادبیات ایران در محیط اروپا به ضمیمه ترجمه شیوائی از سی قطعه آثار منظوم و منثور وی بقلم آقای نصرالله نیك‌بین درکتابفروشی محمدعلی علمی طبع ومنتشر گردید بهاسی ریال
آ-۶۰۹۴ ۲-۲

شامپوان‌پیرلن ـ شامپوان پیرلن
ضد شوره سر ـ تقویت کننده پیازمو ـ وسیله براقی وشفافی‌نیسو هربسته نقد ۶ریال
آ-۵۹۵۲ ۳-۱۰ آژانس تبلیغاتی‌شهرت

قیمت گندم تنزل خواهد نمود

همدان — از نیمه مرداد از طرف اداره غله سیلو بدکان خبازیها داده نمیشود و دکان‌های خبازی دولتی هم مثل سایر دکانها از بازار آزاد آرد تهیه و پخت خواهند کرد. ولی اداره غله گندم مازاد را برای نگاه داری تنی ۲۷۰۰ ریال خریداری می کند و فعلا انبار سیلو سه هزار تن گندم عراقی و امریکائی دارد و هنوز محصول سال جاری همان ببازار نیامده وچون محصول فراوان است، بمحض ورود قطعا قیمت گندم تنزل فاحشی خواهد نمود.

بیمارستانی افتتاح شد

ابهر — بیمارستان اعلائی که بهمت آقای یدالله اعلائی ساخته شده ساعت ٤ بعد از ظهر روز ۱۲ مرداد با حضور آقای فرماندار و رؤسای ادارات و کفیل بهداری افتتاح شد.

نطقهائی از طرف آقای فرماندار و کفیل بهداری ایراد شد که نواقصات بیمارستان را یادآوری کردند و تذکر دادند باید سایر مردم با قای اعلائی برای کمک بهم نوع خود تأسی جویند.

هنوز شهردار تعیین نشده

سقز — از وزارت کشور هنوز تکلیف تعیین شهردار معین نشده، ولی انجمن شهر اقدامات خود را می نماید و فعلا قیمت حبوبات و نان آزاد تنزل نموده و بحدوفور یافت میشود.

وضع شهرداری خوب نیست

همدان — مردم انتظار دارند انجمن شهر از عناصر صالح تشکیل گردد که کاری از پیش ببرند چون قضیه حیف و میل زیادی از درآمد شهرداری مورد نظر بوده و قروض سنگینی دارد، بنا بدستور آقای فرماندار سه نفر از کسانیکه در حیف و میل نمودن درآمد شهرداری دست داشته‌اند، فعلا از کار بر کنار شده‌اند.

تشکیل کمیسیون برای اصلاحات

سقز — پس از ورود هیئت اعزامی سازمان، روز ۷ مرداد کمیسیونی تشکیل و برای اصلاح فرهنگ بهداشت، تهیه برق خیابان ها و لوله کشی و ایجاد کار بوسیله بانک کشاورزی پیشنهاداتی تهیه شد که امید است دولت عملی نماید.

بهداری هیچگونه وسیله ندارد

اشترنیان — اهالی هنگامی که برای مداوا بهداری مراجعه میکنند مامورین فقط باقرص آسپرین یاسایر داروهای ابتدائی آنهارا ازسرباز میکنند و باحسن نیت آقای دکتر صدقیانی رئیس بهداری بروجرد، تا کنون مقداری داروها در اختیار بیماران شهر گذاشته اند، ولی کسانی که قادر برفتن بروجرد نیستند دچار زحمت می باشند.

از گشایش اداره تلگراف چه خبر؟

اشترنیان — اداره پست و تلگراف مدتی است بمردم نوید باب مخابرات وافتتاح تلگراف رامیدهد ولی تا کنون عملی نشده واهالی انتظار دارند وزارت پست و تلگراف دراین امر مهم اقدام فوری بعمل آورد.

وضع بهداری خراب است

مهاباد — بهداری فاقد دارو، پزشک وماما وحتی پزشکیار نمیتواند بهیچیک از درد های مردم رسیدگی کند. متاسفانه دراین شهر درمانگاهی هم ازطرف سازمان شاهنشاهی وجود ندارد و کمک بهداری جمعیت شیرو خورشید سرخ است که در سال جاری باآنکه درآمد خوبی هم نداشتند فعلا بطرز آبرومندی اداره میشود. درزمان تصدی آقای دکتر بصری یک کامیون دربهداری وجود داشت که برای حمل ونقل خانواده ایشان بکار میرفت ووقتی هم که ایشان باهر منتقل شدند کامیون را باهر منتقل نمودند وفعلا مامورین مبارزه با مالاریا بدون وسیله مانده‌اند.

فرمانده جدید تیپ وارد وفرمانده سابق حرکت کرد

مهاباد — آقای سرهنگ وفا که بفرماندهی تیپ مهاباد منصوب شده بودند وارد و آقای تیمسار ورهرام فرمانده سابق درمیان ابراز احساسات مردم پس ازخدا حافظی ازمردم حرکت کردند

شارمالکین ازحد گذشته است

آبادان — وضع شهر خیلی خراب است بهای ارزاق گران شده وقاچاق زیاد بوده وادارات دولتی هم بشکایات مردم توجهی ندارد.

اهالی سرگردان هستند بخصوص مالکین خدانشناس که درموقع پرداخت مالیات مستغلات فراری هستند و به عناوین مختلف از زیر بار مالیات شانه خالی میکنند جان یکمشت مردم افتاده هر چه زورشان میرسد فشار آورده ومستاجرین را لخت می کنند.

جا دارد از نخست وزیری برای رسیدگی بحال مردم و بهبود و رفاه زندگی آنان دستور صریح صادر و باژرسان جدی اعزام بشود.

وزارت کشاورزی باید جدا مبارزه کند

بیجار — محصول سال جاری بسیار خوب است ولی وجود ملخ بیم وهراسی درمردم تولید نموده گواینکه بدستور فرماندار شدیدا مبارزه آغاز گشته، ولی شدت هجوم ملخ بسیار زیاد بودوجادارد وزارت کشاورزی وسازمان برنامه هرچه زودتر اقدام جدی و کاملی بنمایند.

فرماندار جدید وارد شد

بیجار — آقای عضدی فرماندار جدید وارد وچون تاحدی وضعیات شهر خوب نبود، مشغول اقدام برای بهبود وضع مردم شده‌اند.

بهای گندم وجو تنزل یافت

گرمسار — پس از تشکیل کمیسیون درشهرداری وتعیین نرخ تره بار وخواربار قیمت سیصد کیلو گندم به ۹۵۰ ریال و جو به ۶۵۰ ریال تعیین شد.

مسابقه بسکتبال

رشت — ساعت ٦ بعدازظهر روز یکشنبه ۱۵ مرداد، مسابقه باسکتبال دسته های آزاد بین تیم سرباز وتیم شاهپور زیر نظر فدراسیون والیبال و باسکتبال شهرستان رشت درزمین دبیرستان شاهپور بعمل آمد. درنتیجه مسابقه ۲۵ به ۲۲ بنفع تیم سرباز خاتمه یافت.

کمک بسیل زدگان خراسان

کرج — ازطرف رئیس شهربانی کرج دعوتی از آقایان معتمدین محلی بعمل آمد و مبلغی فی المجلس برای سیل زدگان خراسان جمع آوری شدو قرار براین شد که مبلغ دیگری جمع شودوسپس بحساب سیل زدگان خراسان داده شود.

نمیگذارند در هزینه شهرداری نظارت شود

همدان — چون انجمن قانونی شهر تشکیل نشده، طبق نظر اداره دارائی باید دراسناد هزینه رسیدگی شود و ناظر هزینهٔ هم طبق تأیید و تاکید وزارت دارائی معلوم شده ولی شهرداری ازاین امر سرباز زده ونمی گذارند ناظر هزینه وسنادرا رسیدگی کند حقوق اورا هم نمی پردازد و خود دارائی پرداخت می کند وروزانه اسناد هنگفتی هم بدون کوچکترین نظارت درشهرداری بحساب گذاشته میشود.

ورود بازرس اوقاف

همدان — برای رسیدگی بکارهای اوقاف همدان، آقای حسام الدین جزائری وارد ومشغول بازرسی اموراوقافی می باشند.

مسابقه فوتبال

رشت — ساعت ٥ بعدازظهر روز جمعه ۱۳ مرداد. مسابقه فوتبال دسته های آزاد بین تیم رشت وتیم اسپورت در زمین ورزش بعمل آمدودر نتیجه مسابقه یک به صفر بنفع تیم فوتبال رشت خاتمه یافت.

فعالیت انجمن شهر کرج

کرج — نان سفید آزاد از ٦ ریال به چهار ریال و سنگک از ٦ به ٤٫٥ ریال ازطرف انجمن شهر تقلیل داده شد. ضمنا در نرخ خواربار ازطرف انجمن کرج مراقبت ونظارت میشود که نسبت بمردم اجحاف نشود.

جاده کارخانه قند رابگلی خراب نموده‌اند

کرج — چندروز قبل برای مرمت جاده کارخانه قند کرج کارگران بجای شن ریزی خاکریزی نموده اند اینک درحدود ۲۵ سانتیمتر خاک گسترده‌اند که حتی موقع عبور ماشین هاطایرشان گیرمیکند ودرشکه هاهم دیگر نمیتوانند عبور نمایند عابرین هم بواسطه زیادی خاک جرأت عبور ندارند. این است نتیجه مرمت آن جاده.

مشغول مبارزه باآفت شده اند

بندرگز — هیئتی از طرف اداره کشاورزی گرگان تحت سرپرستی آقای مهندس بغدادی رئیس کشاورزی بندرگز با ۳۰ دستگاه تلمبه ودوا مشغول مبارزه بادفع آفت پنبه شده‌اند. فعلا چندین مزرعه آلوده پاک گردیده است

رئیس شهربانی مشغول کارشد

بابلسر — آقای سرگرد اسدالله امینی که بریاست شهربانی منصوب شده بودند مشغول کار شدند و امیدمیرود که امور شهربانی باتوجه ایشان بهبود فراوانی حاصل نماید.

تاکسی بدون راننده سقوط کرد

شیراز — سهراب راننده تاکسی شماره ٦۰ برای خوردن چای وارد قهوه خانه نزدیک سرازیری دروازه قرآن میشود و طفلی هم سنگ پشت چرخ تاکسی رابرداشته وتاکسی بدون راننده و مسافر بسرعت بسمت دره سرازیر وپس از سقوط بکلی خورد می‌شود.

تهیه قند وشکر سخت شده است

شیراز — با آنکه درنرخ قند وشکر تنزل داده‌شده، ولی معلوم نیست چرا دربازار گران و نایاب شده و مدتی است اهالی برای تهیه قندوشکر درزحمت میباشند.

تا شش کیلومتری جزء شهربانی کرج شد

کرج — درشورای بخش کرج تصویب شد که شهربانی تا شعاع ٦ کیلومتری حق دخالت داشته باشد بنابراین لازم است شهربانی دارای جیپ وموتور سیکلت باشد که اگر اتفاقی رخ دهد فورا بمحل حاضر ورسیدگی نماید.

برای کشیدن دندان رفت ولی بخاک سپرده شد

کرمانشاه — احمد پاسبان شماره ۱٦ مامور کلانتری ۲ که مبتلا بدرد دندان بود، به بیمارستان مراجعه وآقای امینی رئیس بیمارستان برای تسکین درد او آمپولی بشارالیه تزریق میکنند ولی قضیه معکوس میشود ودرد دندان پاسبان شدت یافته بطوری که زبان در دهانش بسته میشود.

با آنکه آقای دکتر صدریان و آقای امینی نهایت جدیت را میکنند که حال پاسبان بهبودی یابد موفق نمی شوند و ساعت ۹ شب پاسبان مزبور فوت نمود و ٥ نفر عائله اش بی سرپرست می مانند.

بکار رئیس حسابداری رسیدگی نمائید

گروس — عمل وکار آقای آلفرد درودی رئیس حسابداری دارائی مورد رضایت نیست وبرخورد او با مردم خیلی بد و با هنجار میباشد و باعث شده که مردم ومراجعین عموما ناراضی باشند.

شهرداری چه میکند؟

مرند — پس از ۹ ماه که انتصاب اعضای انجمن شهر میگذرد کوچکترین قدمی برای بهبود وضع شهر برداشته نشده منجمله قصاب ونانوا باارزانی گندم و گوسفند هرچه دلشان بخواهد روی نان و گوشت قیمت میگذارند.

معلوم نیست چرا برای جلوگیری ازبازار سیاه انجمن اقدامی نمیکند؟!

دزدان بکامیونی حمله کردند

جهرم — ماشین دولتی که حامل ٥ نفر سرباز مسلح و ۷ سرباز غیرمسلح ویک افسر ویک استوار و ۲ نفر زندانی ومقداری اثاثیه برای تیپ جهرم بوده واز شیراز میآمده، دربین راه نزدیک به آب گرم باعده سارق مسلح برخورد نموده وپس ازیکساعت زدو خورد وتیراندازی که چندژاندارم هم بکمک آنها رسیده بودند، دو نفر از سربازها مجروح وسارقین متواری میشوند.

یکی از مجروحین در بیمارستان فوت میکند. از طرف تیپ جهرم عده‌ای برای تعقیب سارقین حرکت کردند.

هنگام کار سرقت نمود

مهاباد — درخانه آقای موفقی، نقاشی دروپنجره رنگ میکردو چون خانم ایشان تنها در اطاق دیگری مشغول رسیدگی بکار بچه‌های خود بوده، نقاش درصندوق را بازنموده و دو گل طلا ودو عدد زرز طلاو شش عدد نیم بهلوی که بکلاه خانم آویزان بوده، با نضمام حلقه طلا که ده مثقال وزن زنجیر آن بوده و ۲٥ عدد ده ریالی طلای احمد شاهی را از کلاه جدا کرده وفرار میکند.

چون خانم برای کاری بطرف صندوق میرود قفل صندوق را آلوده برنگ نقاشی میبیند. باعجله درصندوق را باز وموضوع آشکار میشود مراتب بوسیله آقای موفقی بشهربانی اطلاع داده شده و رحیم نقاش دستگیر میگردد ولی اوجداً از ربودن طلاها اظهار بی اطلاعی میکند.

بزودی شهردار تعیین خواهد شد

اهواز — روز ۷ مردادسومین جلسه انجمن شهر تشکیل شد وتا تعیین شهردار آقای ثابتی شهردار فعلی، بامور شهرداری رسیدگی خواهند کرد.

دراین جلسه اعضاء کمیسیون انتخاب وشعب انجمن شهر نیز معین شد تاماده ۲۱ قانون شهردار بهاعملی گردد.

انتخابات انجمن شهر

خوی — پس از تعیین بخشهای ۹ گانه چون چند نفر از اعضای انجمن های فرعی عدم قبولی خودرا اعلام داشته‌اند، اشخاص دیگر تعیین وروز جمعه ٦ مرداد انتخابات انجام یافت وحائزین اکثریت آقایان حاج قلی زاده — اسدزاده — محمدعلی آقازاده — محمود ریاضی — محمدحسین حقیر — عباسقلی پشمینی — عباس عباچی پور — عباس ظهیری — احمدفیاضی انتخاب شدند.

از روزهفتم مرداد تایکهفته هم باعتراضات رسیدگی خواهدشد.

بهای نان تنزل یافت

خرمشهر — بهای نان در کمیسیونی که در فرمانداری تشکیل شد از کیلوئی ٥ ریال به چهار ریال ونیم تقلیل یافت.

ممکن است بزودی برق شهر داده شود

گروس — چون از کمیسیونهای متشکله برای تهیه برق نتیجه‌ای بدست نیامد، آقای یگانه برای تکمیل سرمایه ۳۰ هزار تومان دراختیار شهرداری گذاشته اند که ممکن است. بزودی برق شهر بطور قطع بکار افتد وضع نان شهر هم باکمک آقای فرماندار بهتر شده. وآقای سرگرد نخعی هم بریاست ژاندارمری منصوب ووارد ومشغول کار شدند.

اقدامات اداره فرهنگ

همدان — در تعطیل تابستان بهترین ایام برای کارهای ساختمانی فرهنگ است که اداره فرهنگ اقدامات لازم برای اماکن اجاری و تعمیریها نموده وآب جاری هم در دانشسرای مقدماتی پسران تهیه کرده و استخر شنای دبیرستان ابن سینا راهم تعمیر نموده که مورد استفاده واقع شده است. ضمناً ورزشکاران را برای تهیه اعضاء فدراسیونها که باحضور رئیس فرهنگ جلسه آنها تشکیل می‌شود دعوت وشروع باقدام نموده‌اند.

بجای خوک او راکشت

گنبدکاوس — در نصبه مرو دشت درسر زراعت محمدخان و بابا همشیره‌زاده محمد مشغول حفاظت بوده‌اند دائی، همشیره زاده راشب برای آوردن شام میفرستد. پس ازمدتی صدائی بگوش محمد میرسد که خیال میکند خوک در زراعت افتاده با تفنگ سر بر حرکت کرده و بابارا که شام می آورده اشتباها بجای خوک نشانه روی نموده و او را از پای در میآورد وپس ازفهمیدن موضوع جنازه را پنهانی باتفاق بستگانش دفن میکند که بخشدار ازقضیه مطلع و بدادگاه شهر اطلاع میدهد وپس ازنبش قبر ومعاینه پزشک مجددا اجازه دفن داد شده ومحمد هم دستگیر میگردد.

نصب بلندگو

آمل — آقای سید مدیر حکیمی مدیردارو خانه مرکزی محمدیه، بمنظور استفاده عموم ازبرنامه های رادیودر چند نقطه شهر بلندگوهائی نصب نموده که موجب رضایت اهالی میباشد

تریاک قاچاقی کشف شد

هفت گل — از نوراله محمودی پیشه‌ور که کارش قاچاق فروشی میباشد روز مرداد وقتی از اهواز مراجعت میکرده ماشینی که اوسوار بوده مورد بازرسی آقای نقشینه وتقی پاسبان شماره ۱۰ مامورین دارائی قرار گرفته و ۳٥۰۰ گرم تریاک قاچاق کشف وپس از تشکیل پرونده با تریاک بدارائی مسترد میشود.

وضع فرهنگ خوب شده‌است

آمل — سابق وضع مدارس وفرهنگ شهر خیلی خراب بود بطوری که حتی محصلین برای ادامه تحصیل بشهرهای دیگر میرفتند. ولی از وقتی که آقای شفارودی بسمت ریاست فرهنگ منصوب شده‌اند بهبود محسوسی بدست آمده خوبست ووزارت فرهنگ بتقاضا وپیشنهادهای ایشان ترتیب اثر فوری بدهد زیرا بزودی مدارس باز خواهد شد.

چرا حقوق کارمندان دیرپرداخت میشود؟!

نوشهر — باوجود تصویب بودجه دراول هرماه پرداخت حقوق کارمندان معوق می‌ماند بطوری که باعث ایجاد مضیقه برای عائله این کارمندان میشود جادارد ازطرف وزارت خانه‌های مربوطه دستورمؤکدی برای پرداخت حقوق دراول هرماه صادر شود.

کمک بسیل زدگان مشهد

بوشهر — طبق دعوت بخشدار کلاردشت پس از نطق آقای الیاس شجاعی بخشدار مبلغ ٤۳۷۰ ریال برای کمک بسیل زدگان جمع آوری شد.

درسیل گیر رودخانه غرق شد

نوشهر — ابراهیم محمد شفیع ۳۲ ساله اهل طالقان برای خنک شدن درحوضهائی که برای سیل گیر رودخانه بعمق چهارمتری تهیه میشود میرود وچون کمان میکرده کم عمق است، قدری جلو میرود ولی چون شنا بلد نبوده است غرق می شود وجنازه اش پس از تشریفات قانونی دفن شد.

باران باریده است

آمل — از ۱۲ مرداد در مدت ۱۲ ساعت باران بشدت باریده وهنوز ادامه دارد وهوا کاملا مساعد می باشد واین باران برای زراعت شالی و کشت توتون خیلی نافع است.

تشکیل جلسه شیار

ارالش — دومین جلسه شرکت سهامی شیار روز ۱۲ مرداد تشکیل گردید وبرای فروش سهام اقدامات لازم بعمل آمد.

ورود دوچرخه سواران

بندرگز — ۳ نفر دوچرخه سواران باشگاه مهران شاهرود، ساعت ۲۳ شب ۱۲ مرداد وارد شدند وازطرف آقای سلطانی بخشدار دسته گلی بآنان اهدا شد وروز بعد هم درباشگاه نیرورفته وازطرف آقای عبدالسمیع لیوائی پذیرائی گرمی بنهارازانان بعمل آمد ویک بعدازظهر بطرف بهشهر حرکت کردند.

صدریال بنفع شیرو خورشید سرخ گرفته خواهد شد

گروس — پس از کمیسیون های متعدد، چون از ۲۱ مرداد اداره غله گندم بخبازها نمیدهد و کسی هم حاضر برای انجام کنترات تامین نان شده آقای یگانه حاضر بتامین نان دوماه شهر از تاریخ نوق شده است وطبق قرارداد نانرا که هر کیلوده ریال خواهد فروخت طی جلسه‌ای هم تصمیم گرفته شد روز های جمعه هم تعطیل عمومی باشد وهر دکانی که روز های جمعه باز باشد صد ریال از دکاندار بنفع شیرو خورشید دریافت گردد.

برای اعزام قهرمانان بتهران

بندرگز — مسابقات بوکس — کشتی — وزنه برداری — پینگ پنگ بین کسانی که داوطلب بودند بنا بدعوت قبلی آقای لیوانی مدیر باشگاه نیرو دردبیرستان شاهپور عملی شدو بین شرکت کنندگان قهرمانان اول هرقسمت تعیین شدند تا برای انجام مسابقات قهرمانی بتهران اعزام شوند.

درمسابقات فوق گلدان‌های نقره بین برندگان توزیع شد.

متخلفین تسلیم دادگاهها میشوند

دزفول — پس از اخذ تصمیم برای اجرای قیمت‌های خواربار مرتبا متخلفین که از قیمت های معینه سرباز زنند ازطرف شهرداری دستگیر وتسلیم دادگاه میشوند.

بوضع بهداری بیشتر باید رسیدگی شود

دامغان — در این شهر یک بیمارستان فاقد دارو با یک پزشک ویک پزشکیار به بیماران بیچاره رسیدگی میکند که برای تهیه دارو باید ازداروخانه‌های خارج شهر اقدام نمایند

این وضع بهداری شهر است وای بحال ۳٦۰ پارچه قراء اطراف که یک پزشک سیار هم درآن نقاط وجود ندارد؟!

معلوم نیست خودرا کشته یا اوراکشته‌اند

ابهر — درقریه اوغوز درحومه قیدار سید حسین نام درنتیجه اصابت گلوله کشته میشود.

جدای عقیده دارند پس ازمراجعت از شکار خود رامقتول نموده ولی بعضی میگویند پدرش او را با اسلحه دمری در اثر نزاع از پای در آورده که فعلا موضوع مورد رسیدگی می باشد.

تنزل نرخ گندم وجو

بوکان — براثر خوبی محصول نرخ گندم از کیلوئی ٦ ریال به ۳ ریال و جو از ٤ ریال ۲ ریال تقلیل یافته که باعث خوشحالی اهالی میباشد

دوخرمن آتش گرفت و سی خروار گندم از بین رفت

اهر — ساعت ۱۲ شب سی تیرماه دو خرمن در کوی خانعلی آباد متعلق به جلیل و حسین ناگهان آتش میگیرد صاحبان آنها با کمک اهالی تا صبح آتش را خاموش میکنند.

بطوریکه اطلاع حاصل شده این اقدام قبلا هم اتفاق افتاده و تاساعت ۹ صبح هم ازمامورین کسی برای تحقیق نیامده بود

کتابخانه ملی فارس گشایش یافت

شیراز — ساختمان کتابخانه ملی فارس که قسمتی ازهزینه ساختمان آنرا مردمان خیرومحترمین فارس پرداخته وقسمت دیگر ازبودجه فرهنگ استفاده شده ازسال ۱۳۲٥ آغاز و اخیراً پایان یافته و روز ۱٤ مرداد طبق دعوت آقای مزینی رئیس فرهنگ با حضور آقای کلشائیان وعده‌ای ازرؤسای ادارات ومحترمین شهر افتتاح شد این کتابخانه گنجایش ۱۰۰ هزار جلد کتاب دارد که فعلا ٥۳۲۸ جلد کتاب موجود دارد و قسمت عمده ای از آن را اهالی فرهنگ دوست شیراز اهداء نموده‌اند.

ماشینی دوچرخه سواری رامصدوم نمود که پس از یکساعت فوت کرد

شاهی — روز ۲ شنبه ۱٦ مرداد ماشین کرایه‌ای شماره ۲٤۳۱۰ تهران که عازم ساری بود، در نزدیکی باغ فلاحت براثر سرعت زیاد بیارعلی محمودی کارگر کارخانه نساجی که بادوچرخه حرکت میکرده تصادف نموده وبسختی اورامجروح می‌نماید. خود ماشین نیز برگشته ولی مسافرین آسیبی ندیدند یارعلی محمودی دربیمارستان فوت نمود راننده نیزدستگیر گردید.

زن و شوهر دزدی دستگیر شدند

همدان — محرم و حسن که از نشارزندگی مستاصل شده بودند از مسکن خودحصار بتهران میروند تاکار کنند و اتفاقا کارنوکری وکلفتی منزل آقای عباس افشار کارمند هیئت تصفیه را قبول وپس ازمدتی خوشی باحرص وآزی که درو جودشان پیدا شده مقداری قالیچه گرانبها ونقره آلات دزدیده وفرار میکنند.

آقای افشار که ازمحل سابق آنان اطلاع داشته بهمدان میآید و پس از شکایت بشهربانی اداره آگاهی آنانرا باقالیچه‌ها ومقداری ازنقره‌ها که فروخته بودند از منزل مسکونی خودشان دستگیر می کند که اکنون درشهربانی زندانی هستند.

نان ارزان شد

بندرگز — پس از تشکیل کمیسیون باحضور آقای بخشدار وشهردار و رؤسای ادارات وانجمن شهر ومعتمدین محل نان لواش بکیلوئی ٤ ریال و تافتون به ۳ ریال و دهشاهی تقلیل یافت.

راجع بتوزیع قند وشکر هم مخصوصا دردهات که سابقا بازحمات زیاد بشهر برای دریافت سهمیه میآمدند، اقدامات لازم بعمل آمد که سهمیه اهالی درخودقراء توزیع گردد.

شرکت تعاونی عملا شروع بکار کرد

شاهی — شرکت تعاونی مصرف کارکنان کارخانه نساجی شاهی که با یکملیون وسیصدهزار ریال سرمایه تشکیل وشروع بکار کرده، برای پائین آوردن هزینه زندگی عامل مؤثری میباشد زیرا بیست هزار نفر کارگران آن کارخانه فعلا ازشرکت مزبور استفاده مینمایند.

انتظار دارند دوره دبیرستان تاپایان تحصیل باقی باشد

کرج — دبیرستان فارابی پسرانه کرج در زمان وزارت فرهنگ آقای دکتر زنگنه تبدیل بکشاورزی شدو کلاس ۸ و ۹ آن کشاورزی نشده واهالی تقاضادارند تاپایان تحصیل محصلین سال قبل آن دبیرستان کلاسهای نامبرده کشاورزی نشود وآن دبیرستان فارابی هم مجددا دایر شود زیرا مانع وجود بیرستان کشاورزی نخواهد بود

امید بهبودی برای وضع شهربانی میرود

بیجار — آقای ستوان یکم علی اوسط که ازجوانان فعال این شهر و بومی است، بریاست شهربانی انتخاب شده ومردم انتظار دارند که ایشان اقداماتی شایسته‌ای بخصوص از لحاظ تامین کم بود پاسبان بعمل آورند.

تقدیر از بازپرس دادگستری

بوشهر — آقای جلال طاهری بازپرس دادگستری که دردوران تصدی کفالت دادگستری وبازپرسی امور محوله را بنحوشایسته‌ای انجام داده از زحمات ایشان طی تقدیر نامه‌ای وزارت دادگستری قدردانی نموده.

باشگاه افسران افتتاح شد

شیراز — محل استانداری سابق که باغ زیبائی است برای باشگاه افسران درنظر گرفته شدودرمدت کوتاهی لوازم و اثاثیه آن بمجاهدت آقای سرتیپ معتضدی تهیه گردیدوشب جمعه ۱۳ مرداد باشب نشینی جالب توجهی که درحضور آقای استاندار وجمعی از محترمین شهر در آن شرکت داشتند رسما افتتاح شد.

انتصاب درگروس

گروس — آقای محمد علی ابوالحسنی بریاست مالیات بردرآمد تعیین و ازاول مرداد شروع بکار کردند وبجای آقای سلیمان خامسی رئیس فرهنگ که بمرخصی رفته‌اند فعلا آقای احمد نادریان کفالت اداره را عهده دار میباشند

از شرق و جنوب

خدا رحمت دردناکی دارم
از ابوالحسن لشکری

در سرتاسر بلوچستان بغیر از شهر زاهدان مطلقا دبیرستان وجود ندارد

تشکیلات فرهنگ و بهداری بلوچستان

مدت اقامت ما در مراجعت از سراوان درشهرخاش بیش ازیك شب بطول نیانجامید وصبح روز بعد عازم زاهدان گردیدیم.

شهر زاهدان که دراثر سیل زدگی بکلی منهدم وویران‌شده بود، منظره رقت باری داشت. بسیاری از مردم بی‌خانمان که تمام هستی‌ومایملك خودرا از دست داده‌بودند در کوچه‌ها سرگردان‌وویلان‌مانده‌وعده‌زیادی از افسران باخانواده های‌خود درباشگاه افسران تیپ زاهدان وعمارت بهداری مسکن گزیده بودند.

آقای سرتیپ شمس ملك آرا وخانم همسرودخترشان ازشب وقوع سیل تمام‌هم‌خودرا مصروف‌جمع آوری افراد بی‌خانمان و کمك بدانها نموده بودند. بطوریکه خانم سرتیپ همه روزه خودش‌تعداد زیادی‌لباس‌بچگانه دوخته وبین کودکان سیل‌زده وبینوا تقسیم‌مینمود.

آقای سرهنك شیروانی نژاد از جمله افرادی‌بود که‌عمربازیافته‌فرزندش داریوش پانزده ساله‌را از فداکاری‌و مجاهدات فرمانده تیپ میدانست

اومیگفت درشب وقوع سیل در اتاقش چاه بزرگی بازشد و فرزند دلبندش داریوش‌را درمیان گرفت و چون سرتیپ ازاین ماجری آگاه شد شخصاً بکنارچاه مزبور که ازدامنه‌اش آب‌سیل‌فوران‌مینمود آمدو آماده‌نجات داریوش گردید وباآنکه خطر فرو نشستن اتاق هرآن‌اورا تهدید میکرد ازمرك نهراسید و طناب بزرگی در دست گرفت و دردرون چاه افکند و پس چندتن‌دیگر ازافسران تیپ از او اوراگرفتند تادرصورت بروز خطر اورا حفظ کنند وباین فداکاری انجام‌موفق‌شدکه داریوش‌رابزحمت هرچه تمامتر ازچاه ومرك‌حتمی نجات بخشد و چون والاحضرت شاهپور علیرضا چندروز بعدازوقوع این‌حادثه برای‌کمك وتفقد بسیل‌زدگان بشهر زاهدان رفته وازاین‌موضوع اطلاع حاصل‌نمودند،هنگام بازگشت بتهران داریوش‌شیروانی‌نژادرا باخود بتهران آوردند تاتحت حمایت ایشان بتحصیل خود ادامه دهد.

در حین توقف درزاهدان، چون ازعلت وموجبات این‌سیل خطرناك‌و خانمان برانداز که قسمت اعظم شهر زاهدان‌راشسته وبیش ازنصف‌ازاهالی رابی خانمان ساخته بودجویاشدم،اغلب تقصیر وکوتاهی را متوجه دارائی و شهرداری میدانستند زیرا برای‌سودو استفاده شخصی‌مقدار زیادی ازاراضی زاهدان راکه درمسیل‌سیل قرارگرفته بوده‌باهالی بیچاره فروخته و مردم نیز درآن بایجاد ساختمان و خانه مشغول شده‌بودند وچون براثرریزش باران شدید و متوالی درکوهستان اطراف سیل‌بطرف شهرجاری میشود پس‌از شکستن سدناچیز که بهیچوجه قدرت مقاومت‌درمقابل سیل‌های‌بزرك رانداشته،شهردرسیل‌افتاده وتمام خانه هائیکه دراین ناحیه‌قرار داشته شسته تمام اثاثیه‌ومایملك‌افراد بینوارابکود زره واقع درکنار مرز ایران در افغانستان میبرد.

نکته دیگریکه بشدت به‌ازبین بردن‌خانه‌ها کمك کرده، آن بودکه متاسفانه اهالی زاهدان در ساختن خانه‌های خود اصول پی‌ریزی را بکار نبرده وخانه های خودرا باآجر های شنی که در مقابل نفوذ آب بهیچوجه مقاومت ندارد ساخته ودر نتیجه سیل آمیخته باخاك وشن بسهولت هر چه تمامتر خانه‌ها رایکی پس‌از دیگری برویهم خوابانیده واشیاء و اموال مردم راباخود برده‌بود.

درشهر زاهدان خیابان مرتفع‌و بلند وسطشهر وخانه‌هائیکه بر طبق اصول معماری باپی‌ریزی محکم‌وسنك وآجر ساخته‌شده‌بود، ازخطر سیل‌در امان مانده‌بود واغلب ازاین ساختمان ها بآرتش ودولت وبازرگانان‌هندی‌و سیخ که بابصیرت‌کامل دست بکار بنائی شده‌بودند، تعلق‌داشتند.

آقای ذبیح‌الله ناصح
رئیس فرهنك بلوچستان

از آن‌هنگام که‌شاهپور علیرضااز طرف‌اعلیحضرت همایونی مامور کمك وحمایت بمردم‌ستمدیده زاهدان‌وایجاد شهرنو گردیدند.

پس ازمطالعه‌کامل وتشکیل کمیسیونهای‌متعدد باحضور نمایندگان شیروخورشید سرخ ومعتمدین‌شهر و فرمانده تیپ زاهدان. تصمیم براین گرفتند که ازوجوه واعانات گردآمده بتجدید ساختمان شهر پرداخته و در محل مناسبی که درسیل قرار نگرفته وازخطر سیل درامان ماند برای‌افراد بیخانمان، خانه بسازند ودرآن‌هنگام که من در زاهدان‌بودم، مقدمات کار فراهم‌شده بود واگرچه بعضی‌ازافراد سیل‌زده بااین تصمیم موافق نبوده و عقیده داشتند که اعانات را بین آنان تقسیم کنند ولی بنظر نگارنده‌پیشنهاد آنان منطقی بنظرنمیرسید، زیراآنان اعانات را درمدت کوتاهی خرج‌نموده وبرای همیشه بدون خانه‌باقی‌میماندند ونقشه منطقی ومفید همان تصمیمی بود که کمیسیون مزبوراتخاذ کرده‌بود.

بهداری بلوچستان

یکی ازافرادیکه درحادثه سیل زاهدان بمردم کمك نموده آقای‌دکتر نجفی رئیس بهداری بلوچستان بود

آقای دکتر نجفی که در وقایع دموکراتهای آذربایجان، در رضائیه نیز خدمات شایانی انجام داده واز اعلیحضرت همایونی بدریافت نشان درجه۲ همایون مفتخر گردیده بود در شهر زاهدان نیزدرراه نجات افراد مجروح وبیمار سیل زده مجاهدات فراوانی مبذول داشته و موجبات رضایت خاطراهالی را فراهم ساخته بود.

خانم انیساسوسمبری خواهر سرگردسوسمبری مرزبان‌جلفا نیز از بانوان قابله خیرخواه ونیکوکاری‌بود که دربیمارستان وزایشگاه زاهدان بزنان باردار این‌شهر کمك مینمود و خدماتش مورد توجه اهالی بود.

بهداری شهرستان زاهدان یعنی مرکز بلوچستان نیزمانندسایر بهداریهای شهرستانها ازنظرقلت بودجه انطوری که شایسته‌است وسایل کافی‌در اختیار نداشت وحتی برای معالجه ۱۰تا۱۲ هزارنفر اهالی این شهر بنحوکامل مجهز نبودواطلاعاتی که‌درباره بهداری بلوچستان کسب نمودم بشرح زیراست:

در سرتاسر بلوچستان‌فقط دو بیمارستان‌موجوداست یکی‌در زاهدان و دیگری در خاش.

بیمارستان‌زاهدان فقط ۱۵ تخت و بیمارستان خاش ۱۰ تخت برای بستری‌نمودن‌بیماردراختیاردارد.

در زاهدان‌ساختمان بیمارستانی‌ازسال ۳۲۷ آغاز شده ودرشرف اتمام‌بود.

این بیمارستان که گنجایش‌شصت تخت برای بستری نمودن‌بیمار دارد ازمحل‌چهارصدهزارتومان وجوهی که متنفذین‌ومالکین‌بلوچستان‌داده‌اند،ساخته شده‌است‌وبایدوسایل کار را وزارت بهداری‌بفرستد.

در اداره بهداری زاهدان‌دونفر پزشك و یکنفرداروساز و یك نفر دندانساز‌ویکنفرقابله که‌نام‌اوقبلا گذشت مشغول کارمیباشند

درشهر خاش ازطرف وزارت بهداری‌فقط یکنفربهدار- درسراوان بغیر از یکنفرپزشك درمانگاه‌سازمان شاهنشاهی‌خدمات اجتماعی‌یکنفرپزشك مجاز و درچابهار یکنفرپزشك ودو نفرپزشکیار سیار بخدمت‌اشتغال‌دارند و در سرتاسرخاك‌بلوچستان‌فقط۹نفر آبله کوب سیار به تلقیح اهالی می گذرانند...

دارالتربیه

در شهر زاهدان دارالتربیه ای نیز وجوددارد که در ان اطفال بی - سرپرست تحت‌نظر کامل هیئت‌مدیره شیروخورشید زاهدان نگاهداری‌می‌شوند وساختمان‌زیبائی برای آن‌درسال ۱۳۲۶ ساخته شده‌و درسال ۱۳۲۸ افتتاح یافته‌است.واینك درحدود ۲۰ نفر کودك در آن گردآورده‌اند که ماهیانه ازطرف شیرو خورشید سرخ مبلغ ۲۰هزارریال بمصرف نگاهداری آنان‌میرسد.

چاه آب

یکی ازاقدامات مهمی که‌درزمان فرمانداری آقای علم بعمل آمده حفر دو چاه عمیق بعمق تقریبا ۷۰ متر میباشد که‌هر کدام قریب دوسنك آب میدهدو این‌اقدام موجب نجات اهالی ازبی آبی شده‌است.

فرهنك

درطی ملاقاتی که باآقای‌ذبیح‌الله ناصح رئیس فرهنك بلوچستان که از مردان معارف‌پروروخدمتگزارایران میباشند،اطلاعاتی نیز درباره فرهنك این‌منطقه کسب نمودم که باختصار بنظر خوانندگان‌عزیزمیرسانم:

درسال‌تحصیلی۱۳۲۸ و۱۳۲۹ درشهرزاهدان‌دردبستان‌دخترانه‌وچهار دبستان‌پسرانه ودودبیرستان دوره‌اول پسرانه ودخترانه موجود است که در دبیرستان پسرانه ۶۸ نفرودردبیرستان دخترانه ۲۳ نفردانش‌آموزودردبستان های پسرانه ۶۴۳نفرودر دبستانهای دخترانه ۲۹۲ نفر نوآموزمشغول‌تحصیل میباشند.

رویهمرفته درمدارس زاهدان ۴۱ نفرآموزگار و۱۳ نفردبیر که فقط ۳نفرازآنان فارغ‌التحصیل‌دانشسرای عالی میباشند بتدریس اشتغال دارند وازاهدان ده‌بگذریم دیگردر سرتا سرمنطقه عریض وطویل وحساس بلوچستان دبیرستانی وجود نداشته و فقط در نقاط مختلف آن فقط ۴۷ دبستان که‌اکثرازآن‌ناقص ویك کلاسه و۲ کلاسه و۳ کلاسه میباشد ایجاد گردیده که دردبستانهای مذکور۱۹۶۵ نوآموزپسرو۱۸۹ نوآموزدختر بتحصیل میگذرانند.

دراین دبستانها۸۸ نفرآموزگار بتعلیم وتربیت کودکان بلوچ‌مشغولند والبته آمارفوق بخوبی از بیعلاقگی وزارت‌فرهنك بمنطقه‌مهم وقابل‌توجه بلوچستان حکایت‌میکند.

باآنکه‌فرزندان‌بلوچ‌ازوزیده‌ترین وباهوش‌ترین کودکان ایران میباشند

متاسفانه دراثرفقرمالی و عدم تشویق وزارت فرهنك و دسترسی نداشتن بدبستان ودبیرستان، جاهل و کودن بار آمده ودرنتیجه ممکن‌است تحت تأثیرهرسیاست بیگانه‌ای‌منحرف گردیده ویابتشویق‌وترغیب‌همسایگان خاك‌ایران را ترك کرده و مهاجرت نمایند وچنانچه درسالیان‌اخیر پس از ایجاد دبیرستان وحتی‌دانشگاهها برای جوانان بلوچ عده زیادی ازبلوچ‌های ایران‌بکشورمجاور رفته وبرای‌همیشه ایران‌را ترك کرده‌اند.

***

حال قبل‌ازآنکه شهرزاهدان را ترك‌کنم بی‌مناسبت نمیدانم که درباره یك‌طائفه بلوچ که‌درشهرزاهدان‌مسکن دارند مطالبی بنظر خوانندگان برسانم تابحث مربوط بزاهدان ناقص نماند.

طایفه گرگیج

یکی از طوایف مهم‌بلوچ که درزاهدان واطراف‌آن سکونت دارد طایفه گرگیج میباشد که بچهارتیره تقسیم شد، و ۱۹۸۰ خانوار جمعیت دارد.

این‌طایفه بیشتردراطراف‌زاهدان وزیارتگاه دکوك بسربرده وریاست آنرا نورمحمد فرزند ملك‌سعید بعهده دارد ورئیس‌این‌طایفه اکنون با درجه گروهبان‌سوی درخدمت‌ارتش‌میباشد

طایفهٔ مزبور که ازپیروان مذهب تسنن‌میباشند،غالباً بگله‌داری وزراعت پرداخته و از طوایف میهن پرست وقانع‌بلوچستان بشمار میرود و رئیس طایفه درشهرزاهدان اقامت‌دارد.

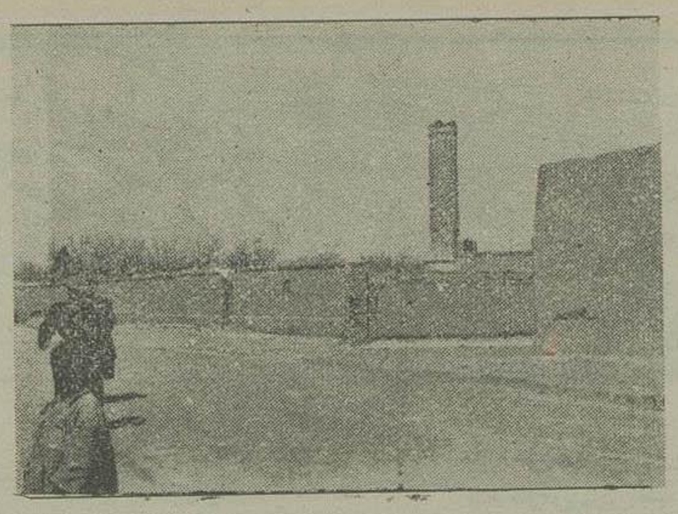

مسجد خاش

منبع اب زاهدان که‌بهمت آقای‌امیراسدالله علم‌بوجود آمده است

داریوش شیروانی نژاد که ازچاه نجات یافت

قابل توجه آقایان پزشکان محترم

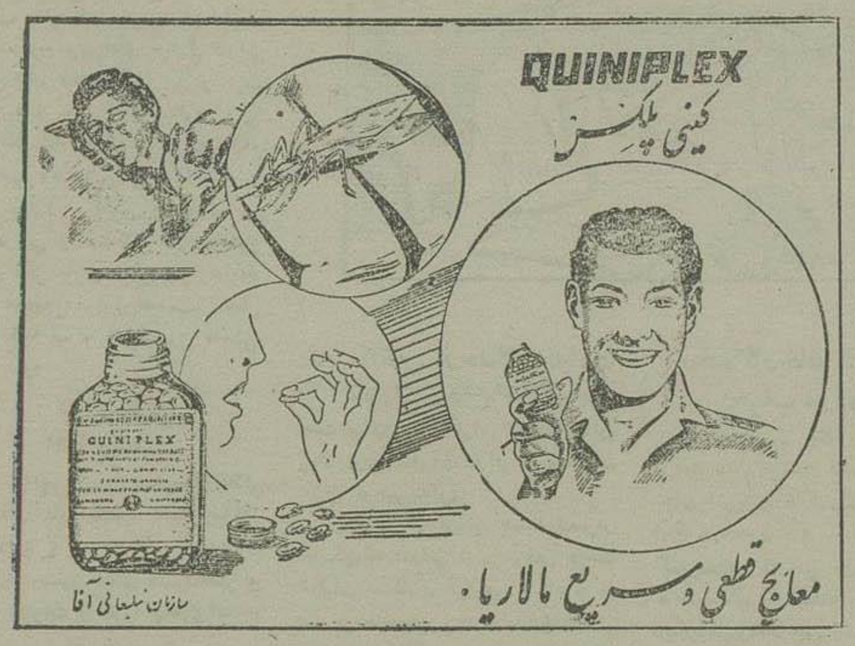

کینی پلکس Quiniplex
معالج قطعی وسریع مالاریا

دو سال است که این شرکت منتظر نوبت خود بود تا از داروی معجز آسای کینی پلکس که کهنه ترین مالاریا را درظرف‌دوهفته بکلی معالجه می نماید وارد نمایدابن‌داروپس اززحمات زیاد وتوسط بهترین اطبای‌هلندی ومتخصص‌درامرمالاریادر ایام جنك اخیر کشف وحیات میلیونها سربازان متفقین را در نواحی مالاریا خیز در مقابل این مرض جانگداز نجات دادو چون بنوبت بممالك مختلف بطور سهمیه فرستاده می‌شد این شرکت توانسته است نوبت خودرا دریافت و برای استفاده عموم داروی مزبور را دردسترس کلیه داروخانه‌های معتبر قرار دهد.

نمایندگی : شرکت مرند بامسئولیت محدود

نشانی خیابان سعدی تلفن ۶۳۳۸- ۷۴۵۶

آ-۶۱۷۱ — آگهی ازآفا

آگهی فقدان سند مالکیت

آقای باقراسدالله مدعی فقدان سند مالکیت پلاك ۲۰ر۲۵۶۰ بخش شش بود که در دفتر املاك جلد۷۸ صفحه ۷۷ بنامش ثبت وسندمالکیت صادر گردیده و با استشهادمحلی‌صحت اظهارات نامبرده‌تائیدگردیده ودفتر املاك وپرونده هم حکایت از انجام معامله نمینماید.

لذا بدستور تبصره یك‌الحاقی بماده ۱۲۰ آئین‌نامه بدینوسیله آگهی میشودکه هر کس نسبت بملك‌مذکور هرنوع معامله‌کرده وبا مدعی وجود سند مالکیت نزد خودی‌باشداز‌تاریخ نشر اولین‌آگهی تایك ماه بدائره جنوب ثبت تهران مراجعه و مدارك خود را ابراز دارد والابس ازانقضاء مدت وعدم مراجعه المثنی‌سندمذکور صادر وتسلیم خواهدشد.

رئیس دائره‌جنوب‌ثبت‌املاك‌تهران

نوبت اول یکشنبه ۲۲ر۵ر۲۹

آ-۶۱۳۶ — ۱-۳

خانه رهن تصرفی

یکباب خانه بسیار لوکس به مساحت ۱۳۰۰متر کناردوخیابان‌اصلی در قسمت شمال شهر دارای ۱۲باب اطاق تلفون،کاراژ ،آب‌جاری گلخانه بمبلغ ۸۰هزارتومان رهن‌داده میشود طالبین مابین ساعت ۱۱-۱۳ بتلفون ۴۴۸۲ مراجعه بنمایند.

آ-۶۱۷۹

تودیع

در این موقع که برای تکمیل تحصیلات عازم آمریکا هستم ازعموم دوستان و آشنایان که موفق به زیارتشان نشدم معذرت‌خواسته‌سلامت وموفقیت ایشان‌راخواستارم.

آ-۶۱۸۸ — سرگرد سدیفی

یك کلاس انگلیسی

مبتدی ساعت ۷-۸عصر در این هفته‌تشکیل ونام نویسی میشود آموزش وپرورش ایرانشهر شاه‌آباد باغ‌خیرالسلطنه

آ-۶۱۱۹ — ۲-۲

یکباب حیاط بزرك

دارای ۱۲ اطاق‌زیرروچهارراه سید علی اول‌خانقاه مقابل‌حمام نواب برای اجاره به فامیل‌های‌محترم‌وهم‌چنین برای‌فروش حاضر است طالبین برای دیدن ومذاکره‌به بنگاه کوشان مراجعه‌فرمایند.

آ-۵۸۰۸ — ۴-۴

آگهی

چون مجمع همکانی‌فوق العاده مورخه۱۰ر۵ر۱۳۲۹ بحد نصاب نرسید،مجددا مجمع مزبور در تاریخ۲۱ شهریورماه۱۳۲۹ درمنزل آقای علی اکبر شجاعی واقع در تجریش‌ایستگاه رضائیه‌تشکیل میشودسهامداران برای‌شرکت درمجمع‌تایکروز قبل‌سهام‌ویا اسنادبانکی‌وثبتی‌مربوطه‌رابدفتر شرکت واقع درمیدان شاه‌سپرده‌ورقه ورودیه اخذنمایند

دستورجلسه

طبق‌ماده۶۵ اساسنامه تعیین‌تکلیف‌شرکت

شرکت سهامی‌ریسمان ریسی‌و پارچه بافی تهران

آ-۶۱۳۸ — ۱-۲

آگهی

ازسهم داران شرکت سهامی ماشینهای کشاورزی دعوت میشود در مجمع همکانی عادی که‌شش ساعت بعدازظهرروزسه‌شنبه ۳۱مرداد۱۳۲۹ دروزارت کشاورزی تشکیل خواهد شد حضوربهمرسانند

دستورجلسه

تصویب ترازنامه سال۱۳۲۸

انتخاب هیئت‌مدیره وبازرسان

شرکت سهامی‌ماشینهای کشاورزی

آ-۶۱۶۴

امشب — امشب

برای اولین مرتبه در ایران

سینما کریستال

فیلم درام مؤثرجنائی‌محصول کمپانی معظم برادران‌وارنر بنام

مرد دلخواه او

HER KIND OF MAN

باشتراك

دن کلارك - ژانیس پاپك - زاخاری اسکات

این فیلم دارای زیر نویس فرانسه میباشد

شروع سانس ۵ونیم در زمستانی

۷ونیم و ۹ ونیم در تابستانی

آ-۶۰۸۰ — ۲-۲

آجرهای موزائیك شوش نقد وباقساط

توسط مجهزترین کارخانه تهیه فرآورده‌های سیمانی درایران ولذا بهترین جنس وارزانترین قیمت بدون کرایه حمل مقابل هنرستان راه آهن

تلفن۸۳۶۸ — آ - ۶۰۸۲ — ۲ - ۳

پیروزدندان طبی پیوردکس

یعنی ضد پیوره.

آ-۵۵۱۲ — ۷-۲۰ خروس

کشف مهم طبی

ترك مرفین وشیره وتریاك

بکمک آمپول از ۲ الی ۵ روزبدون عارضه

دکتر محمد داوخواه

افسر سابق و معاون سابق بیمارستانهای پزشکی ژاندارمری

متخصص در امراض داخلی ضعف و سستی اعصاب

از اول لاله‌زار از طرف تخانه از ۴ - ۸ بعد از ظهر

آ-۶۸۹ — ۳۷-۴۰

انعکاس افکار و نظریات عمومی

مردم چه میخواهند و چه میگویند؟

برای حفظ کودکان از شر حوض باید حصار چوبی ویا آهنی ساخت

آقای سید مرتضی محمدی اصفهانی که صاحب دوطفل پنج‌ساله و هفت ساله است شرحی درباره حفظ اطفال از شرحوض نوشته و اظهار داشته است که من خودم باصرف ۳۸ تومان یك حصار چوبی بایك قفل ویك دریچهٔ کوچك برای دورحوض منزلمان تهیه کرده‌ام ویا فراغت‌خاطر بچه‌ها رادر حیاط گذاشته وبرای خرید بیرون می‌روم ودر مراجعت می‌بینم که بچه ها دور حوض مشغول بازی بوده‌اند و اگر این حصار وجود نداشت حتما چون کودکان دیگری که در حوض خفه میشوند آنهاهم بهمین سرنوشت گرفتار میشدند

آقای محمدی اصفهانی مینویسد:

حفظ کودکان در درجه اول با پدر ومادر و اولیاء آنهاست و در درجه دوم هر کس میتواند برای حفظ نور دیدگان خود با صرف مبلغی بتناسب استطاعت ودارائی خود حصاری چوبی و یاآهنین تهیه کرده دورحوض نصب نمایند واز سقوط اطفال خود در آن اطمینان حاصل کنند.

ولی البته این حصار باید فواصل چوب و یا میله‌های آن زیادتر از ۲۰ سانتیمتر باشد که اطفال از داخل آن عبور نمایند وارتفاع آنهم حد اقل باید ۱ متر و ۲۰ سانتیمتر باشد وبعلاوه این میله‌های چوبین ویاآهنین حصار باید بطورعمودی بوده و دارای شبکه های افقی که بشکل پله درآید نباشد، که مبادا اطفال ازاین پله‌ها بالارفته وخود را بداخل حوض پرتاب نمایند.

این حصار باید دارای دریچه‌ای باشد که هر وقت لازم شد آنرا قفل نموده وراه ورود بحوض را مسدود نمایند، و این طریقه ایست که هم برای همه عملی وهم دارای نتیجه مثبت و قطعی است که بوسیله آن میتوان حیات اطفال وخردسالان را از شر حوض حفظ کرد.

سرگردان و بلا تکلیفم

آقای اسمعیل حسین زاده ضمن نامه‌ایکه بروزنامه نوشته است توجه وزارت راه را بشکایت خود جلب نموده ومینویسد مدت یکسال است برای تعهد انجام سی هزار تومان ساختمانی در شاهرود ودامغان تمام مایملك خودرا برهن ووام داده وکاررا بیش از مبلغ پیمان انجام دادم هنوز اداره کل راه پول مرا نمیدهد ومرا بلا تکلیف گذاشته است ازدویست هزار ریال که میخواهند بدهند صرف نظر میکنم املاك مرهونه‌ام راهم دائنین ببرند فقط تکلیفی برایم تعیین کنند که بدانم چه بکنم وبیش از این سرگردان نباشم.

برای مصرف یك کیلووات برق هفت ریال و نیم میدهیم!

آقای سیدهاشم سعادت ازطرف بیست نفر مستاجرین دیگر ساکن خیابان امیر کبیر ضمن نامه‌ایکه بآقای نخست وزیر نوشته است تقاضا نموده است که چون کنتور ندارند مجبورند برای مصرف هر کیلووات برق هفت ریال و نیم بپردازند وحاضرند که ششهزار ریال بدهند تاکنتور فرعی آنها اصلی شده و بمیزان عادلانه بهای مصرف برق را بپردازند و تقاضا نموده است بنگاه مستقل برق دربارهٔ انجام تقاضای آنان خودداری ننماید تاهم موجب رفاه آنان فراهم شود وهم باینوسیله بتوانند کمکی بسهم خوددرتنزل بهای اجناس بنمایند.

تقاضا از اداره برق

نامه‌ای بامضای ساکنین خیابان های جابری کوچه میرزائی باداره رسیده و مینویسند مجددا سیم برق کوچه‌های مزبوررا بدون جهت بر خلاف قول وتعهدی که طبق جواب اهالی که ازطرف اداره برق درروزنامه برای تضمین روشنائی کوچه‌های فوق منتشر گردید قطع نموده‌اند که شبها ساکنین وعابرین درتاریکی بسر می‌برند واز اداره برق تقاضا کرده‌اند دستورلازم برای اتصال برق کوچه‌های نامبرده صادر شود.

رباخواران چه میکنند؟

آقای ا. ه. شرحی مفصل درباره بیچارگانی نوشته‌اند که باتنزیل گران پول ازرباخواران قرض کرده و قطعه زمین کوچکی خریده ودرآن یك یا دواطاق گلی بنامیکنند که ازشر کرایه نشینی راحت شوند.

نویسنده پس از تشریح دقائق و نکات طمع وآز رباخواران مینویسد: خوبست دولت برای حمایت ضعفائی که از اشخاص رباخوار پول قرض کرده‌اند ماده واحده ویاتصویب نامه بگذراند که طبق آن اجرای وصول طلب اشخاصی که باربح صدی ۲۵ و صدی ۳۰ مدتها تنزیل گرفته‌اند برای یکسال لااقل بتاخیرافتد و یا اینکه بانك رهنی اینگونه خانه‌ها را بخرد ومطالبات رباخواران را با تنزیل معمولی باقساط بپردازد وبمالك اصلی هم مبلغی نقد و مبلغی باقساط بپردازد تاآنها اززیربارقرض دررراست کرده وبتوانند پس‌ازآنهمه زحمت و مشقت صاحب‌لانه وآشیانه‌ای باشند.

راجع باوپرای شهرداری

درتایید شرحی که آقای عطاءالله ملکوتی راجع به اوپرای شهرداری واینکه فعلا محل آن بصورتی درآمده است که برای آشنا وبیگانه جای تأثر و تاسف است نوشته بود نامه‌ای بامضاء کسبه وپیشه‌وران خیابان فردوسی به اداره رسیده است که طی آن اظهار میدارند جلووعقب اوپرای شهرداری محل جمع آوری زباله‌های بخش ۳ شده وبااینکه محل یکی ازوزارتخانه ها (وزارت کار) مجاور آنجاست تا کنون اقدامی برای تغییر مکان دادن زباله‌های این ناحیه که باعث تولید امراض است بعمل نیاورده‌اند.

جادارد اگرفعلا تکلیفی برای اوپرا تعیین نمی‌شود محل جمع آوری زباله های بخش سه ازاین محل تغییر داده شود.

یکماه و نیم است بی آب مانده‌ایم

آقای غلامعلی محمودخانی از طرف کلیه اهالی عباس آباد عین الدوله ضمن نامه‌ئی که باداره روزنامه نوشته اند ازبی آبی این محل شکایت نموده مینویسد:

مدت یکماه ونیم است در محلهٔ عباس آباد عین الدوله یکقطره آب نیامده است ومردم بدبخت این ناحیه در این هوای گرم تابستان از آب که مادهٔ اولیه حیاتی است محروم اندوبرای رفع احتیاج خویش مجبورند ازآب شاه سطلی یکریال ونیم خریده و استفاده نمایند.

از شهرداری تقاضا نموده اند بشکایت آنها توجه ورسیدگی شود.

اگر انحطاط اخلاقی شروع شود؟

آقای محمدحسن رستگار ازبندر معشور می‌نویسند:

وقتی که انحطاط اخلاقی در اکثریت جامعه‌ای نفوذ نمودومعتقدات مذهبی و روح تقوی و فضائل اخلاقی وعلاقه‌مندی بمبادی واصول انسانیت در افراد آن جامعه ضعیف شد یکی از نتایج سوء آن این است که حیثیات و شرافت اشخاص بیگناه بعاوین مختلفه دستخوش اجرا واعمال نظرهای خصوصی خواهدشد ودرشئون اجتماعی و اداری فردی که موردغرض قرار گرفت فوق العاده مؤثر است وممکن است برای افراد یکخانواده ایجاد مشکلاتی نماید.

اگرچه حقیقت روشن است و نمی‌توان چهرهٔ ظاهر آنرا پوشانید و سیه روی می‌شود هر که دراو غش باشد.

تقاضای ساکنین کوی کلیسا

نامه‌ای بامضای عده زیادی از اهالی کوی کلیسیا بخش (٤) باداره رسیده و در طی آن از عدم نظافت کوی مزبور شکایت داشته و از شهرداری تقاضانموده اند که دستورات لازمه برای حمل زباله‌هائی که در اثر گرما ایجاد تعفن نموده است داده شود.

این کار باید متروك گردد

آقای ن. ناتان می‌نویسند:

مدتی است که در خیابان های تهران اشخاصی از داخل تاکسی ویا وسائل نقلیه دیگر اوراقی که جنبهٔ سیاسی نداشته ومربوط باگهی هائی از قبیل اجناس و داروهای مختلف می‌باشد پرتاب کرده و مردم هم‌دسته دسته از پیاده رو بوسط خیابان برای جمع آوری این اوراق هجوم میاورند چون وسائط نقلیه هم در آمد ورفت هستند این عمل ممکن است عواقب وخیمی در برداشته و باعث تصادفات و یا بقتل رسیدن فردی از افراد گردد.

برای حفظ جان مردم باید این کار متروك گردد ومقامات انتظامی نیز جلوگیری نمایند.

تقاضای ساکنین کوچه شریف‌الدوله

عده زیادی از اهالی و معتمدین کوچه شریف‌الدوله نامه‌ای باین اداره نوشته وضمن آن ازآقای دکتر نامدار تقاضا کرده‌اند که دستورصادر نمایند کوچه مزبوراسفالت شود. اهالی این بخش درنامه خود مینویسند:

«دراین موقع که آقای دکتر نامدار دست باصلاحات لازم درامور شهری زده ودستور داده‌اند خیابان بوذرجمهری اسفالت شده ونواقص آن برطرف شود.

جادارد باین کوچه نیز توجه لازم شده وآنرا هم اسفالت نمایند. زیرا این کوچه مهم بین دوخیابان که طرفیتش اسفالت گردیده قرار دارد و بهتراست بااسفالت آن، رفع مزاحمت ازساکنین محل بنمایند.»

حق استفاده برای اشخاصیکه جوازسبز دردست دارند؟

نامه‌زیر بامضاء عده ای ازبازرگانان سرشناس تهران باداره رسیده‌است:

راجع بواردات قسمتی ازکالاهای مقید وغیرمقید ازقبیل چائی وپارچه پشمی وابریشمی وقرقره وغیره کویا تصمیم گرفته شده فقط باشخاصی که جوازسبز سه ساله اخیررا دردست دارندسهمیه واردات داده‌شود.

این نظریه بعقیده این جانبان امضاء کنندگان زیر برخلاف اصل عدالت وخارج ازمنطق و بلکه صددرصد بضررطبقه مصرف کننده میباشد که قسمتی‌از دلایل آنرا ذیلا بعرض میرسانیم:

۱ـ مطابق ماده‌اول برنامه‌دولت که‌حقیقتاً بایستی یکی‌از ابتکارات دولت حاضر دانست کارهای دولتی نبایستی متمرکزباشد. کارهای تجارتی راهم‌مثل کارهای‌دولتی نبایددرانحصار یکعده‌معین قرارداد زیرا ازنقطه‌نظر پائین آوردن‌هزینه زندگی مسلماً هرقدر عرضه کننده جنس زیاد باشد تقاضا کمترشده ودرنتیجه بهای کالاها تنزل کرده‌وبصرفه مصرف کننده تمام‌میشود که‌در نتیجه منظور دولت تأمین میگردد.

۲ـ غالب تجار که سابقه بیست و ۳۰ سال تجارت خارجی داشته ودر این‌سه‌سال اخیرنظر بعدم تعادل‌اوضاع اقتصادی ناشیه از جنك اقدام بوارد کردن کالا ننموده وبر عکس پاره اشخاص که‌ابداً سابقه تجارت نداشته وفقط درزمان جنك واردرشته تجارت شده‌ودر ظرف ۳سال اخیر بدون‌توجه بنظریه‌تجار باسابقه اقدام بوارد کردن جنس نموده اند.

لذاآیا سزاوار است آنهائیکه تمام‌جهات کاررا ملاحظه‌و ۳۰سال‌سابقه دارند بعنوان اینکه در۳سال اخیر جنس‌وارد نکرده اند ازحق خودشان محروم شوند؟

۳ـ برفرض یکعده امروز میخواهند درحدود مقررات وقوانین مملکتی واردرشتهٔ تجارت شوند آیامانع قانونی دارد که کسب آزادبکنند؟

بادرنظر گرفتن‌مراتب بالاوصرفه وصلاح مصرف کننده شایسته است دراتخاذ تصمیم قبلی تجدید نظری بعمل آید.

کتاب سیاسی و تاریخی

غوغای تجلیل ایران

با نقشه های مختلف زمان اشغال نیروهای بیگانه را علاقمندان میتوانند از کتابخانهای. ابن‌سینا ـ سقراط ـ کاویان ـ معرفت ـ علمی وسایر کتابخانه‌های معتبر تهیه نمایند

تقلم خان ملک «یزدی»

آ-۵۵۷۵ ۵-٤

بانوان محترم

خود را از مرارت و آلودگی رختشوئی خلاص کنید

پارتی جدید

دستگاه‌های رختشوئی برقی هوور که‌وعده داده بودیم رسید رختشوئی هوور دو کیلو لباس پشمی‌وابریشمی‌شما را درعرض یکدقیقه‌ودو کیلو لباس نخی را درمدت‌چهار دقیقه بدون هیچگونه صدمه میشوید. دوام لباس را سه برابر ومصرف صابون را به‌یك‌ششم تقلیل‌میدهد.

برای مشاهده‌وامتحان به‌نمایندگی انحصاری ایران فیلکو مراجعه فرمائید.

۱-۶۰۹۱ ۲-۲

SALVITAE سالویطه علاج قطعی روماتیسم

سیاتیك ـ دردهای استخوان و مفاصل ـ بیماریهای کلیه و کبد ـ سوء هاضمه و فشار خون

آ-۵۰۳۷ ۸-۱۰

آخرین علاج روماتیسم "ابتکار نوظهور آلمانها"

آمپول وپماد ویپریسین - Vipericin

آ-۵۹۷۷ ۴-۱۰

دکتر عباس کاشانچی

متخصص وجراح بیماری های گوش و حلق و بینی از دانشکده پزشکی پاریس واسپیتال رسمی سابق سرویس پروفسور لومتر.

مجهز بدستگاه اتروسول باپنیسیلین که سینوزیت‌ها و عفونت حلق و حنجره‌را درچندجلسه بکلی درمان میکند.

آدرس. خیابان شاه‌رضا روبروی خیابان فرصت جنب میدان فردوسی

اوقات پذیرائی. عصرها از ساعت ٤ الی ۸ بعد از ظهر

آ-۵۱۹۸ ۸-۱۶

مژده بعاشقان عکاسی

کاملترین وبهترین دوربین عکاسی چراغدار که عکاسی شب و روز را برای هرکس بآسانی مقدور میسازد وارد شد با یك مرتبه امتحان خودتان تصدیق خواهید کرد که تا امروز دوربینی باین کاملی و به این ارزانی بایران وارد نشده اگر امتحان کردید و مزایای آنرا شخصا تصدیق کردید از بازرگانی ایرانتور یا فروشگاه کنتیناتال استودیو فتورلیف خریداری کنید.

آ-۵۷۱۹ ۴-۱۰

شیر پاستوریزه ناصری

سلامتی شما واطفالتان رابیمه مینماید بمراکز زیرمراجعه فرمائید تا همه روزه بمنزل شماارسال گردد.

یاس میدان بهارستان ـ فردلاله‌زار ـ هما لاله زارنو ـ دهکده خیابان سوم اسفند ـ گلزار اسلامبول ـ داروخانه فردوس خیابان سعدی

آ-۵۸۹۱ ۳-۵

روغن دِ ـ اِم ـ و

مخصوص موی سر

فروش تمام داروخانه‌ها

آ-۶۰۹۳ ۲-۵

حمل ونقل اثاثیه منزل وبارهای تجارتی خود تانرا با سباب کشی شهر وشمیرانات خیابان سعدی مقابل بیمارستان امیراعلم تلفن ۹۴۱۴ واگذار فرمائید مطابق میل شما انجام میدهیم

آ-۵۴۴۱ ٤-۱۰

چسب دکستربن

بهترین چسب برای چسباندن اتیکت روی شیشه ـ چوب مقوا

بنگاه گراورسازی امروز

فروشنده لوازم چاپخانه

خیابان فردوسی مقابل کوچه خندان

آ-۳۹۷۰ -۱-

مژده

کتابهای صرف ونحو وقرائت دوره اول متوسطه تالیف آقای خلیق رضوی با سبکی تازه ورضایت بخش تحت طبع است وبزودی در دسترس علاقمندان بدین موضوع گذاشته خواهدشد.

کتابفروشی محمد علی علمی

آ-۶۰۹۵ ۲-۲

داروخانه ایران

بخیابان یوسف‌آباد جنب کوچه ایرج نزدیك مطب پرفسور شمس انتقال یافت.

آ-۵۹۲۷ ۳-۳

معالجه امراض دهان‌ودندان

بپوره بوسیله برق ـ ساختمان دندان مصنوعی و طلاکاری دکترحکیم‌دیپلمه پاریس خیابان‌شاه جنب کرمابه نادری

آ-۶۰۷۶ ۲-۵

گیلان تور

بنگاه گیلان‌تور نیازمند بچندین دستگاه اتوبوس‌مدل ۱۹۴۹ یا ۱۹۵۰ جهت ایاب وذهاب خراسان میباشد (اتوکار های ۱۶ نفره درجهٔ یك یا ۲۰ نفره مقدم هستند) صاحبان اتوبوسها بدفتر بنگاه خیابان ناصر خسرو درب اندرون مراجعه فرمایند. بنگاه گیلان‌تور

آ-۵۹۱۶ ۳-۳

آموزشگاه سوکیاس

چون دانشجویان استنل اول به استنل دوم ترقی یافته اند بنا بر این کلاسهای مبتدیان زبان انگلیسی از روز شنبه ۴۱ خرداد افتتاح میشود.

نشانی ـ میدان‌فردوسی مقابل خیابان ایرانشهر

آ-۶۰۸۵ ۲-۲ آگهی از آقا

برنامهٔ حرکت اتوکار های شرکت ترانسپورت

درجه ۱

اصفهان ـ یزد ـ رفسنجان کرمان ـ شنبه ـ دوشنبه چهارشنبه

مشهد ـ یکشنبه ـ سه‌شنبه ـ پنجشنبه.

مشهد ـ اصفهان درجه۲ همه‌روزه صبح وعصر

برای تهیه بلیط به ترانسپورت بنگاه قم شمس‌العماره

یا تلفن ٤۲۶۰ ـ ۵۷۵۸ مراجعه فرمائید.

آ-۵۵۲۷ -۱-

فروشگاه شرکت سهامی فرش ایران برای فروش کلی وجزئی همه نوع فرشهای نفیس ومرغوب را با تخفیفات زیاد که اخیرادرقیمت‌وکارمزد داده شده در اختیاردمشتریان‌محترم‌میگذارد. آ-۴۲۷۷ ٤-۱۲

یکدستگاه اتومبیل استیشن واگن سه‌چهارم‌تن ٤×٤ بفروش میرسد علاقمندان می‌توانند همه‌روزه ازاین تاریخ تا ۲۱ مرداد ماه‌بغیر ازروز های تعطیل‌ازساعت ۸ تا ۱۲ درستادمیسیون نظامی آمریکا واقع درخیابان‌پهلوی مقابل‌بوت کلاب ماشین‌را بازدید نمایند.

آ-۶۰۳۳ ۲-۲

آ-۵۳۹۶

سینما متروپل فیلم تمام رنگی (خشم صحرا) بضمیمه فیلم جدید تشییع جنازه شاهنشاه فقید -۱۸-

بقلم آقای مؤید پردازی

ایجاد وتکامل راه آهن در کشور سوئد

قبل‌ازشروع بمطلب ابتدا وضع جغرافیائی عجیب این کشوررا مورد بحث قرارمیدهیم :

کشورسوئد که مثل‌اراضی آلاسکا مابین ۵۵و۶۹ درجه عرض‌جغرافیائی واقع‌شده دارای آب‌وهوای‌مختلف می باشد وقسمت مهم‌شمالی آن درمنطقه سردسیر واقع گردیده‌ودرامتداد ۱۵۰۰ کیلومترطول سراسریش که از طرف شمال برشته کوهستانهای مرتفع نواحی قطبی‌متصل وحاوی کانهای‌قیمتی آهن‌و فلزات دیگر میباشد همواره در زیر سنگین توده های ضخیم برف و یخ بخواب‌اید فرورفته‌است.

دراین نواحی (لاپلاند) لاپهای چادرنشین اسکیمونژاد سکونت دارند وباسورتمه هائی که بوسیله گوزن و سگها کشیده میشود آمدورفت نموده وگله‌های‌بزرگ گوزن وآهوان خودرا درچنین وضعیتی باید از شردست برد گرگهای خونخوارحفاظت نمایند.

از(لاپلاند) و (وارم لاند) که بگذریم مناطق وسطی‌وجنوبی که از سه طرف با آب دریا ها احاطه شده مشاهده میشود .

اینجاتپه های وسیع و جنگهای انبوهش سربآسمان کشیده وبردشت و صحرا سایه افکنده آب ازدرون‌چشمه ها و تخته سنگهایش بیرون جسته و پس‌ازجریان ازجویبارها ورودخانه‌ها جوشان و خروشان بطرف گودالها سرازیر ودریاچه‌های عظیمی‌راتشکیل می دهد .

دراین مناطق‌مصفامرغکان‌رنگا‌رنگ‌زیبا برفراز شاخهای درختان‌سرو وکاج درصلح وصفا بسربرده و ترانه های شگفت انگیز شاهکارهای‌طبیعت این‌سرزمین عجیب رامیسرایند کشور سوئد ازحیث بزرگی زمین بین ممالك اروپائی مرتبه‌پنجمرا حائز ومساحتش ۴۴۰۰۰۰ کیلومترمربع میباشد لکن باوجود داشتن این‌همه اراضی عده ساکنینش‌نسبتا ناچیز وازشش میلیون ونیم‌نفرتجاوزنمیکند.

قبل ازایجاد راه‌آهن حمل ونقل باوسائل کندرووعمل کشتی‌رانی‌فوق‌العاده تعمیم‌داشت وبرای سهولت‌عبور ومرور کشتی‌ها درنقاط مناسب کانال های‌متعدد حفر شده‌است.

(گوتاکانال) که شهر (استکهلم) رابه‌گوته‌بورك متصل میکند ازکانال های معروف بشمار میرود چون احتیاجات حمل‌ونقل باوسایل قدیمی تامین نمیشد ایجاد راه‌آهن بطوریکه ذیلا شرح داده میشود فوق‌العاده‌در وضع حمل‌ونقل و موقعیت اقتصادی کشورحائزاهمیت گردید.

هنوزمدت زمانی ازاختراع‌لو کوموتیو های بخاری ژرژاستفسن درانگلستان واستفاده ازراه‌آهن درممالك پیشقدم اروپائی نگذشته بودکه سوئدیها در سال ۱۸۳۰ بفکر ایجاد راه آهن در کشور شان افتادند و توانستند اولین سرویس راه آهن دولتی را در سال ۱۸۵۶ تحت سرپرستی کلنل اریکس برادر مخترع معروف ژوهان‌اریکس مونیتور تاسیس وافتتاح نمایند ازآن به‌بعد دائره‌عملیات ساختمان خطوط راه‌آهن وسیع تر وضمناً شرکتهای خصوصی نیزباحصول‌امتیاز به‌تاسیس‌راه آهن پرداختند ودرنتیجه این‌اقدامات طولی نکشید که شهرستانهای بزرك به‌یکدیگر متصل گردید وبنگاه راه آهن دولتی توانست مرکز کشور را بابنادردوردست‌مرزی وشهرهای‌شمال وغرب ارتباط دهد بطوریکه در سال ۱۹۳۷ شبکه خطوط راه‌آهن اعم‌از دولتی‌وشرکتهای خصوصی که بابهترین وسائل فنی‌مجهز گردیده بودندبطول ۱۵۰۰۰ کیلو متر در سراسر کشور توسعه پیدانموده‌واز هرحیث‌احتیاجات حمل‌ونقل اهالی‌را تامین کرده بودند در واقع میتوان گفت که مراحل اول وشکل اقدامات‌ساختمانی داخله کشور پایان یافته‌بود در حالیکه با مطالعات دقیق درباره موفقیت شهرستانها و تعداد ساکنین واحتیاجات کارخانجات ودرنظرگرفتن‌منافع راه‌آهن‌تاسیسات جدید برپا میشد .

مسئولین‌امر که‌درحین‌بهره‌برداری باتپه پر اهمیت این وسیله نوظهور پی‌برده بودندقسمتی ازخطوط‌راه‌آهن شرکت ها را خریداری نموده‌وبرای اینکه بتوانند باین‌عمل صورت‌قانونی بدهند لایحه خرید کلیه‌راه‌آهنهای شرکت ها راکه از مدتها پیش به مجلس پیشنهاد شده‌بوددرسال ۱۹۳۹ به تصویب مجلس شورایملی‌رساندند و از راه قانونی باجلب و رضایت پرداخت و منافع شرکت‌ها ۸هزار کیلومتر خطوط‌راه‌آهن آنهاراخریده و ضمیمه راه آهن‌دولتی‌نمودند باین ترتیب فقط درحدود هزار کیلومترراه آهن‌درتصرف‌شرکت‌هاباقی‌ماند

راه‌آهن دولتی که‌درمدت‌نسبتا کوتاه‌جای لزین‌سایرموسسات‌وشرکت های نقلیه آن‌زمان‌شده‌بود وازهمه‌جا صاحبان بار ومال‌التجاره ومسافرین راجلب کرده‌بود ناچاراً باید وسائل بیشترو کاملتری در اختیار میداشت که با توسعه‌روزافزون‌تقاضا کنندگان مناسب‌باشد.

چون لوکوموتیوهای بخاری که بمنزله قوای‌محرکه راه آهن بودند بواسطه‌بدی جنس‌ذغال‌سنك کان‌های سوئد که ازلحاظ کمی‌حرارت(کالری) قادربه کشش قطارهای‌سنگین‌سریع‌السیر نبودندوعملی کردن برنامه‌وزیاد کردن قطارهامقدورنمیشدبمنظوربهبوددرامور حمل‌ونقل‌ورفع‌این نقیصه ازسال ۱۹۰۷ راه‌آهن‌دست‌بساختمان‌لوکوموتیوهای برقی زده واز آنها دریك قطعه ۱۲۹ کیلومتری آزمایش بعمل آوردند در سال ۱۹۱۵ عملیات‌ساختمانی‌این‌قطعه بطور رضایت بخشی بـا استفاده از لوکوموتیوهای برقی‌پایان‌یافت‌وبهره برداری رسمی‌از آن‌شروع‌شد .

چون‌با بکاربردن‌لوکوموتیوهای برقی وضع‌حرکت وسرعت قطار ها را تغییرداده ودرامورحمل‌ونقل تاثیر بسزائی نموده بودوتصمیم گرفتند که تدریجاکلیه خطوط راه‌آهن‌راباوسائل و لوکوموتیوهای‌برقی مجهز نمایند بهمین‌مناسبت ابتدا راه‌آهن‌قسمت‌شمال که‌کانهای معروف آهن‌را بینادر مهم متصل میکرد در سال ۱۹۲۲ برقی گردیدوشروع‌بکارنمود .

در سال ۱۹۴۲ عملیات برقی کردن طویل‌ترین‌خط راه آهن دنیا بطول ۲۰۲۲ کیلومتر که شهرجنوبی (ترله‌بورك) رابا شمال سوئد مربوط کرده بودپایان یافت .

با اتمام این قطعه پس از۳۵ سال کوشش‌جمعا۵۹۰۶ کیلومتر از خطوط مهم راه آهن برقی‌شده بود وکشورسوئد ازاین حیث توانست در مرتبه سوم یعنی‌بعداز کشورهای‌متحده امریکاوایتالیاقرار گیردتغییردادن‌قوای محرکه وبرقی‌نمودن لوکوموتیوها تحول‌عظیمی در وضع راه آهن ایجاد نمود علاوه برقدرت کشش فوق‌العاده لوکوموتیوهای برقی‌که در افزایش ظرفیت واکنهاوتشکیل قطار های بزرگ تاثیرکلی داردتندی سرعت‌سیر آنهامدت نقل‌وانتقال قطارهارا در فواصل‌ایستگاهها کمترنموده و موجب صرفه جوئی در اوقات بهره برداری خطوط ووسائل‌راه‌آهن گردید.

مثلامدت مسافرت درطول راه آهن سراسری ۲۰۲۲ کیلومتری تا یك سوم ازمدت مسافرت درهمان خط باوسائل قبلی بخاری تقلیل‌یافت‌وچون قطارهاسریع‌ترطی طریق مینماید و راهها زودتر آزادمیشود ممکن‌است قطارهای متعدد درطول‌خط راه آهن بکاربرده وازواکن‌ها ووسائل حد اکثراستفاده راعمل آورد.

البته برقی کردن راه‌آهن دارای مزایاومحسنات فنی‌دیگرنیز میباشد که نگارنده دراین مختصرازشرح آن ها خودداری نموده‌است.

درآمارمشروحه زیرتفاوت‌تعداد مسافرین ومقدار کالاهای‌حمل شده‌در سال۱۹۳۹وبعدازده‌سال‌درسال۱۹۴۹ مشاهده میگردد که‌تا چه‌اندازه درامر برقی کردن درامور حمل‌ونقل‌راه‌آهن دخالت داشته است .

سال ۱۹۳۹ مقداربار حمل‌شده به تن ۱۰۸۰۰۰۰۰ تعداد مسافر ۴۵۰۰۰۰۰۰ چهل‌وپنج‌میلیون.

سال ۱۹۴۹ مقداربار حمل‌شده به تن ۲۷۴۰۰۰۰۰ تعداد مسافر ۱۲۰۲۵۰۰۰۰ یکصد و بیست‌میلیون ودویست وپنجاهزار

چنانچه بهره برداری‌های‌مشروحه آمار مذکور بوسیله قطارهائیکه با لوکوموتیوهای بخارحرکت میکردند انجام میگرفت لازم بود ۲۰۰۰ لوکوموتیووچندین برابر ظرفیت فعلی واگن در اختیار میداشتندومتجاوزاز هفت میلیون تن سوخت اعم از ذغال سنك یامازوت وغیره مصرف میشدو ضمنا بکارمند زیادتری احتیاج‌داشتند

لکن اقدامات درامرالکتریکی کردن راه‌آهن بااینکه مستلزم هزینه های سنگین ساختمانی و تشکیلاتی بوده معذالك نه تنها ازاین حیث براه آهن مخارج اضافی تحمیل نگردیده بلکه این عمل بطوریکه ذیلا شرح داده میشود فوق‌العاده مفید وعلاوه‌بر استهلاك سرمایه سود سرشاری نیز عایدنموده‌وکشوررااز بحران‌وگرفتاریهای حمل ونقل نجات‌داده‌است جمع‌مخارجی که برای برقی کردن ۴۰ درصد از خطوط راه‌آهن که بوسیله‌آن ۸۵در صد ازکلیه حمل‌ونقل‌ها انجام شده‌بالغ بر۴۷۵میلیون(کرون) بوده‌است. هر گاه درسالهای سخت‌جنك‌مجبوربودند برای همین‌مقدارحمل‌ونقل ازلوکوموتیو های بخاری‌استفاده‌نمایند تنها بهای سوخت مورد لزوم طبق‌نرخ آنموقع ۶۵۰میلیون(کرون) میشده

حال اگر ازاین‌مبلغ ربح‌سرمایه هائی که برای برقی کردن راه آهن‌و بهای مقدار برق مصرف شده کسرشود باوجود این سودخالص‌آن‌بالغ‌بر۳۶۰ میلیون کرون خواهد بود یعنی معادل مقدارهزینه که برای برقی کردن راه آهن تاسال ۱۹۴۶ پرداخت شده بنا براین صرفه جوئی‌های حاصله ازعدم خرید دغال‌سنك درسالهای جنك تمام هزینه برقی کردن را جبران نموده است .

باید در نظر داشت محصول کلیه برقی‌که درسوئد بدست می آید سالیانه ۱۵۰۰۰۰۰۰۰ (پانزده میلیون) کیلوات‌است‌وازاین‌مقدارفقط در حدود یکمیلیون و هشتصد هزار کیلوات بمصرف راه آهن میرسد و بنا براین هنوز بقدرکافی ذخیره‌جهت برقی کردن کلیه خطوط و تاسیسات جدیدباقی‌میماند.

علاوه برشبکه وسیع راه آهن سرویسهای‌منظم دولتی اتوموبیل‌رانی که بمنزله خطوط فرعی‌راه‌آهن‌بشمار میرود درطول ۱۹ هزار کیلومترجاده های‌شوسه درامرایاب‌وذهاب‌مسافرین وحمل ونقل بار دوش بدوش باراه آهن دولتی همکاری کرده وایستگاه هارا به‌شهرها ودهات و کارخانجات متصل‌مینمایند وبرای حصول‌هم‌آهنگی کلیه امور مربوطه به حمل ونقل چه بوسیله راه‌آهن‌وچه بوسیلهٔ اتومبیل دریك اداره مرکز شده‌وبرنامه‌های حرکت راطوری مرتب کرده اندکه بهیچوجه مسافرین درایستگاههای‌راه آهن واتوبوس معطل نمیشوند .

تمرکزو مدرنیزه نمودن وسائل راه آهن واتومبیل‌ها بقدری مسافرت راساده و راحت کرده که‌سوئدیها من باب‌مثل‌میگویند .

مسافرین وبسته‌ها از خانه های مبداء تحویل گرفته‌شده وبمقصدتحویل میگردند .

در حقیقت‌راز این موفقیت‌بزرك که نصیب‌راه آهن شده است‌ازطرفی مربوط بپرقی‌شدن راه‌آهن وازجهتی نظم و ترتیب که دراجرای برنامه مسافرت وحمل ونقل و جلب رضایت مسافرین‌ابرازمیگردد میباشد .

مخصوصا موقعی‌که مشاهده‌می نمایند وسائل مسافرت باراه‌آهن‌های الکتریکی واقعا نمونه ومعرف کامل صنعت حمل و نقل میباشد بیش ازپیش متوجه محسنات‌آن میشوند.

در اینجا واکنهای قطارمسافری با پنجره‌های عریض سراسری‌وصندلی های راحت و وسائل خواب وخوراك ونظافت و روشنائی وتهویه شبیه‌یك مهمانخانه سیاری است که از هرحیث رفاه ساکنین خودرا تامین کرده‌باشد گرد وخاك دود ذغال سنك‌وترشحات مازوت کوپه ها را کثیف نمیکند مسافرین ازطول مسافرت خسته‌وکسل نمی‌شوند توقف در ایستگاهها کوتاه وفقط بمنظور پیاده و سوار کردن مسافرین وصدورجوازحرکت است.

واکنهای مسافری دراینجاهم‌مثل سایر ممالك اروپائی بسه درجه تقسیم شده اندباتفاوت اینکه‌درطرزساختمان وراحتی و زیبائی آنها دقت‌ومراقبت بیشتری بعمل آمده‌است درواکن‌های درجه ۱و۲ برای هر مسافرمبل‌مجزای نرم وراحت که بامخملهای رنگارنك پوشیده شده و حول محورخود بجهات مختلف حرکت میکند تخصیص داده شده البته چون قسمت عمده اهالی با واکن‌های درجه ۳ مسافرت می کنندبمنظوررفاه‌وجلب‌رضایت‌مسافرین در طرز ساختمان ووسائل راحتی آنها منتهای مراقبت بعمل‌آمده باواکنهای درجه۲ سایر کشورهابرابری‌مینماید.

واکن‌های خواب (واگن‌لی) علاوه بر درجه ۱و۲ که در سایر کشورها معمول است درسوئد درجه ۳ نیز معمول و کوپه های درجه ۳ واکن‌های خواب دراینجا دارای۳عدد تخت هستند .

سوئداولین کشوری‌است که‌دارای واکن‌های خواب درجه ۳ میباشد .

آمار زیر که تعداد مسافرین‌راه آهن را در سال ۱۹۴۹ تعیین نموده ومخصوصا عده مسافرین درجه ۳ که رقم‌کلی امارا نشان می‌دهد شایان توجه است:

مسافرین با واکن های درجه ۱ ۲۰۴۰۰

مسافرین با واکن های درجه ۲ ۱٫۷۴۱٫۸۰۰

مسافرین با واکن‌های درجه ۳ ۱۱۸٫۵۲۲٫۳۰

بطوریکه مشاهده میشود واکن های درجه۳ باتفاوت فاحشی ازسایر درجات بیشتر مورد استفاده قرار گرفته‌است مجهزبودن وارزانی قیمت کرایه وسرعت سیرباعث شده‌است که راه‌آهن میتواند باکلیه وسائط حمل ونقل زمینی دیگر رقابت نمایددرحال حاضر سرعت‌سیر قطارها بالکوموتیو های برقی که دارای ۳۶۰۰ قوه‌اسب می‌باشند.

درخطوط معمولی پرآمد ورفت ۱۲۰ کیلومتر درساعت و درنواحی وسطی وجنوب که نسبتا مسطح است قطارهاباسرعت ۱۳۵ کیلومتردرساعت بطورمتوسط حرکت میکنند ضمنا با عملی کردن نقشه‌جات اصلاحی نسبت بمقتضیات محلی علاوه برتحکیم زیرسازی‌ها وازبین بردن پیچ‌وخم‌ونشیب وفرازها که خودیکی ازعواملی است که از سرعت گرفتن قطارها جلوگیری‌مینماید

خطوط راه‌آهن بعضی ازنواحی رادوبل کرده ومشغول دوخط کردن سایرخطوط‌مهم‌ترمیباشند

برای جلوگیری از اتلاف وقت وراحتی مسافرین قطارهای بین‌المللی مابین‌بنادر دانمارك وآلمان اداره‌راه آهن سوئد ازکشتیهای بزرك‌مخصوص (فری‌بوت) که مخصوص‌حمل قطار ها است استفاده می‌نماید باین ترتیب که مسافرین بدون‌اینکه مجبور باشند از واگن پیاده‌شوند راحت درکوپه های خود مانده وواگنها بکجا با قطار داخل (فری‌بوت) میشوند و پس از عبوراز آب‌فری‌بوت‌جلوی‌اسکله‌مخصوص قرار گرفته وقطار ازآن‌خارج و در روی ریلها بحرکت‌خودادامه میدهد.

مؤسسات فنی راه آهن امروزه بزرگترین منبع ثروت و سرمایه ملی کشور سوئد را تشکیل داده و برای اداره کردن ایندستگاه منظم ۷۰هزار نفر مهندس وکارمند وکارگر در نقاط مختلف شبانه روز انجام‌وظیفه‌مینمایند و ازطرفی راه‌آهن باسفارشات‌دائمی خود توانسته است باحتیاجات‌اقتصادی کارخانجات دیگرکه مایحتاج مصالح راه‌آهن‌راآماده‌می کند کمك شایان توجهی نموده‌وضمن‌بالابردن‌سطح‌زندگی کارگران از بیکار شدن‌آنان‌جلوگیری نماید.

ویتو!

درمان موثروبی نظیرضعف اعصاب ضعف قوه باه، عدم توانائی جنسی، کسالتهای جسمی وروحی، تجدیدکننده قوای ازدست رفته

جوانی!!

فروش کلیه داروخانه‌های معتبر تهران وشهرستانها

۱-۵۷۹۱ ۴-۱۰

آگهی

باطلاع صاحبان‌سهام شرکت سهامی برق‌وآب‌شوشتر میرساند

طبق‌صورت جلسه‌مجمع‌عمومی‌مورخ هشتم‌مردادماه‌۲۹این‌شرکت‌بشرکت سهامی آبیاری شوشتر فروخته شده و آقایان محمد جوادمستوفی‌زاده‌حاج عبدالرضا حلاج‌حاج محمدرضا کجباف حاج محمد کاظم افضلان و حاج عبدالحسین غوره کمیسیون تصفیه انتخاب گردیده‌بنابراین از تاریخ‌پانزدهم مرداد ماه۲۹ الی آخرشهریورماه ۲۹ بادر دست‌داشتن عین‌سهام‌برای‌تصفیه به‌کمیسیون‌مذکورمراجعه فرمائید.

کمیسیون تصفیه شرکت سهامی برق وآب شوشتر

آ-۵۹۰۴ ۲-۲

آگهی مناقصه

شرکت سهامی مصالح ساختمانی ساختن یکدستگاه کوره آجری از نوع هوفمان بظرفیت (۲۵۰۰۰) قالب‌آجر قزاقی را بمناقصه میگذارد داوطلبان میتوانند پس از دریافت یك نسخه از مشخصات مربوطه پیشنهادات خودرا بضمیمهٔ نقشه‌ای که تهیه مینمایند وهمچنین فیش پنج‌درصد مبلغ پیشنهادی‌که قبلابحساب ۵۱۱۲۲ بانکملی مرکزبعنوان ودیعه پرداخت شده تاآخر وقت اداری روز شنبه ٤ شهریور بدفتر این شرکت واقع درقرب کارخانه سیمان تسلیم ورسید دریافت دارند . پیشنهادات واصله ساعت‌ده صبح فردای آنروزباحضور پیشنهاد دهندگان‌بازوخوانده‌خواهدشد.

شرکت سهامی مصالح ساختمانی

آ-۶۰۱۳ ۲-٤

شب نشینی مجلل وباشکوه

شب جمعه ۲۷ مرداد ماه درباغ مصفای ویلا پارك تجریش باشرکت خواننده محبوب **بانو دلکش** همه گونه وسائل تفریح‌شماتاصبح فراهم میباشد-رقص‌تاصبح.

بلیط را قبلا از مراکز ذیل تهیه نمائید تجریش دفتر ویلا پارك - کافه نگرو میدان فردوسی هتل ریتس - اسلامبول : پیسترلئون - شرکت کلزار - قنادی تصاج - آرایشگاه شمشاد لاله‌زار : منسوجات جهان - اجیل‌فروشی‌فرد .

آ-۶۰۴۷ ۲-۳

ایران پیما

گیلان - مازندران - گرگان

اتوکارهای‌آخرین مدل ایران‌پیما همه‌روزه بکلیه نقاط مازندران و گیلان‌وهمچنین‌روزهای‌یك‌شنبه‌وسه‌شنبه‌وپنجشنبه بساری‌وگرگان‌وبالعکس‌حرکت ومسافری پذیرد .

نشانی:خیابان سعدی‌پشت‌بانك شاهنشاهی تلفن۷۱۱۳ دفترایران‌پیما

شعبه خیابان بوذرجمهری مقابل بازارآهنگرها تلفن ۶۲۹۱

« پامنار « ۹۲۷۹

آ-۵۵۷۷ -۱-

آگهی مناقصه

شرکت سهامی کارخانجات برنج ایران تهیه وساخت دو دستگاه لوله دودکش‌کارخانهای برنج‌بندر پهلوی‌وشهسوار را طبق صورت‌مشخصات که در دفتر شرکت واقع‌درعمارت سازمان برنامه موجود وبرایکان‌تسلیم شرکت کنندگان میگردد: بمناقصه میگذارد و شرایط آن علاوه بر رعایت مشخصات بقرارزیر است:

۱-مدت تحویل نباید از۱۵روز ازتاریخ سفارش تجاوزنمایدوتعهد تحویل‌حد اکثرتا ۱۵روز بایدپیشنهادات بطورصریح قید گردد.

۲- شرکت کنندگان باید صورت مشخصات را امضاء و پیوست پیشنهاد نمایند

۳-پیشنهاد دهندگان باید هریك مبلغ پنجهزارریال بعنوان سپرده شرکت درمناقصه بحساب شماره۳۰۶۴۳ سازمان برنج‌بعنوان سپرده‌مناقصه لوله‌های دودکش ریخته وفیش آنرا درپاکت جداگانه باعلامت‌مشخص(ب) لاك ومهرشده بدفتر شرکت تسلیم ورسید دریافت‌دارند.

٤-درصورت عدول شرکت کنندگان ازمفاد پیشنهادخودسپرده‌مقرر بسودشرکت ضبط میشود.

۵-پاکات رسیده تاآخرین ساعت‌اداری روز چهارشنبه۲۵ر۵ر۲۹ پذیرفته میشود وصبح‌روز پنجشنبه۲۶ر۵ر۲۹ ساعت۱۰صبح‌پاکات‌رسیده‌در شرکت سهامی‌کارخانجات برنج بازوخوانده خواهدشد .

۶-حضور شرکت‌کنندگان درجلسه مناقصه آزاداست

۷-شرکت دررد یاقبول پیشنهادات واصله آزاد است.

۸- بهریك از پیشنهادات رسیده که دارای مشخصات نبوده‌و یافاقد سپرده بانکی باشدویامعلق بهرگونه شرطی‌خارج‌از صورت مشخصات و یا موارد مندرج‌در این‌آگهی باشد ترتیب اثر داده‌نخواهدشد.

مدیرعامل شرکت سهامی کارخانجات برنج ایران

آ-۶۰۵۶ ۲-۲

برنامه حرکت اتوکارهای ت . ث . ث

رشت	همه روزه
اصفهان	«
شیراز	«
تبریز	یکشنبه -سه‌شنبه-پنجشنبه
مشهد	همه‌روزه
رضائیه	مستقیم بزودی

برای تهیه بلیط به ت.ث.ث خیابان شاهرضا یا ت.ث.ث چهارراه یوسف‌آباد وشعبات مراجعه فرمائید تلفن ۵۱۲۳

آ-۵۵۲۶ -۱-

مژده باهالی محترم اهواز

انتظارشما بپایان رسید مهمانخانه پارك هتل واقع درخیابان پهلوی با بهترین وسائل افتتاح وبرای پذیرائی اهالی وخانواده های محترم اهواز ومسافرین عزیزشبانه روزآماده است خستگی روزانه خود را باخوراکهای لذیذ درباغ مصفای پارك هتل برطرف نمائید.

آ-۵۳۲۳ ۹-۱۰

بمنظورازدیادثروت‌مملکت‌وثروت‌خودتان

مهندس متخصص کارخانه‌معظم باماك آلمان‌غربی و اندسلستان در ۲۲مرداد جاری‌وارد تهران‌میشود وهمه‌گونه اطلاعات مربوط بکارخانجات تولیدی زیرین‌را دردسترس‌علاقمندان‌خواهدگذارد:

کارخانجات تهیه‌آسیدو کودکشاورزی

۱ - کارخانه برای‌تهیه‌آسیدنیتریك

« « آسیدسولفوریك

« « کود کشاورزی

۲-کارخانجات گازهای‌صنعتی

کارخانه تهیه‌کاربن‌دی‌اکسید

« «سولفوردی‌اکسید

« «هیدرژن‌بوسیله‌آهن‌وبخار

۳- کارخانه تهیه‌اکسیژن‌وهیدرژن‌بوسیله‌عبورجریان‌برق‌درمایع

٤- کارخانجات‌روغن کشی‌وغیره

« روغن کشی ازدانه‌های‌روغنی

« تصفیه‌روغن‌ها

کارخانه تهیه‌روغن‌های نباتی وروغن های‌سالاد

کارخانه تهیه‌روغن برای‌رنك‌وچرمسازی‌وپارچه‌بافی‌وغیره

مهندس متخصص مزبور برای دریافت‌سفارش‌مدت‌یك هفته در تهران توقف نموده و مرکز کار ایشان تجارتخانه‌هایك کالوستیان‌وبرادرخیابان‌شاه رضانزدیك‌میدان‌فردوسی تلفن ۷۴۳۰ خواهدبود

ازشهرستانها میتوانند بوسیله نامه‌سئوالاتی‌را که میخواهندبنویسند باین تجارتخانه و اطلاعات خواسته‌رانیزبانامه‌جواب خواهند گرفت

آ-۵۹۶۳ ۳-۳

آگهی

هیئت‌مدیره شرکت‌سهامی صنایع پشم‌اصفهان درجلسه هشتم مردادماه ۱۳۲۹ باستناد مجمع عمومی فوق‌العاده مورخه ۵مرداد ماه۲۹ تصویب نمودند که‌مبلغ ۵۱میلیون و۵۸۰ هزار ریال دیگربوسیله ۵هزار سهم‌ممتاز و۴۶ هزار و ۵۸۰ سهم عادی یك هزار ریالی بی‌اسم بسرمایه شرکت اضافه شود .

لذاباطلاع عموم صاحبان سهام فعلی شرکت میرساند که‌ازاین تاریخ تاآخروقت اداری روز۲۵ مرداد ماه ۱۳۲۹ هر صاحب سهمی میتواند پس‌ازارائه عین‌سهام بدفتر شرکت واخذ گواهینامه کتبی برای هریکسهم اعم‌ازممتاز وعادی صدی‌صد آن‌را که مبلغ یکهزار ریال باشد درحساب جاری این شرکت بیکی‌از بانك های اصفهان بپردازد شرکت درمقابل هر۱۰ هزار ریال رسید بانکی ۹ سهم عادی و۱سهم ممتاز جدید درموقع تصدیق خواهد داد.

بدیهی است پس‌از انقضای مدت مزبور حق اولویت خرید سهام نامبرده بالا از صاحبان سهام فعلی سلب وهیئت مدیره شرکت در فروش وانتقال ان بدیگران مختار خواهدبود.

شرکت سهامی صنایع پشم اصفهان

آ-۵۷۸۷ ۳-۳

خبرهای کشور

تعرفه جدید گمرکی، در بازار اثر زیادی داشته است

از موقعی که صحبت تغییر تعرفه گمرکی درمجلس شورای‌ملی بمیان آمد وآقای وزیر دارائی ماده واحده مربوط آنرا تقدیم مجلس کردند و مخالفین وموافقین‌درموردا‌ثرات ناشی ازتعرفه جدید صحبت بمیان‌آوردند، کم وبیش این اظهارات درقیمتها تاثیر کرد وتاحدی دربالا رفتن‌آنهاتاثیر مثبت نمود.

این وضع ناشی ازاحتکار پارهٔ ازاجناس بود که بوسیله چندمحتکر صورت گرفت و باعث ایجاد بازارسیاه شد.

بالاخره دیروز تعرفه جدید گمرکی همانطور که در شماره دیشب باطلاع خوانندگان رسید ازطرف‌دولت منتشرشد وپرده ابهام را دریدد و تصمیمات دولت‌راآشکار کرد.

بطوریکه امروز چندنفر ازمطلعین بازار اظهارنظر میکردندتعرفه جدید در تعدیل قیمتها اثر مساعدی داشته وحتی در ظرف امروز و فردا خواهد توانست که تاصدی پنج یا ده از بهای اجناس‌را تنزل‌دهد.

دسته‌ای دیگر قضاوت فوق‌را عجولانه تلقی کرده و معتقدند باتوجه بمزایای صوری تعرفه جدید که ظاهرا دربعضی ازمسائل مفید واقع‌خواهد شد وتاحدی درتنزل قیمتها حسن اثرخواهد داشت، مع‌الوصف‌بایدچندروزی منتظر شد تا نتایج عملی‌آن‌آشکار گردد وسپس بدقت‌آنهارا بررسی نمودو اظهارنظر کرد.

تعویض اسکناس های سوریه

وزارت امور خارجه اطلاع‌میدهد: چند ماه قبل دولت سوریه در نتیجه خاتمه دادن بدوره اتحاد گمرکی با کشور لبنان ضمن انجام یکسلسله اقدامات اقتصادی بعموم اعلام داشت که دارندگان اسکناس های پنجاه و صد لیره به‌شعب بانکهای مجاز مراجعه واسکناسهای خودرا با اسکناسهای چاپ جدید تعویض نمایند.

چون مدت تبدیل کوتاه بود و اغلب نتوانستند از مهلتی که داده شده استفاده نمایند در نتیجه اقدامات سفارت شاهنشاهی برای جلوگیری اززیان بازرگانان و مؤسسات ایرانی ذینفع ومراجعات مردم دولت سوریه‌موافقت نموده است که از تاریخ ۲۷ ژوئیه مطابق پنجم مرداد ماه جاری تابیستم سپتامبر ۱۹۵۰ مطابق با ۲۹ شهریور ماه ۱۳۲۹ مجدداً اسکناس های قدیمی‌رابااسکناس های جدید تعویض نماید وضمنا متذکر می‌گردد که این اخرین مهلتی است که بدارندگان اسکناس های پنجاه و صد لیره ای داده می شود.

بدینوسیله بعموم اشخاصی که در ایران از این قبیل اسکناس ها دارند متذکر می‌گردد که بایستی تا ۲۹ شهریور ماه امسال بنزدیکترین شعب و یانمایندگان بانك سوریه و لبنان مراجعه نموده و برای تعویض اسکناسهای قدیمی خود اقدام فوری معمول دارند ویاحسابی در بانك دمشق افتتاح نمایند بنام(حساب اشخاص مقیم خارج از کشور).

بازدید پرورشگاه

ساعت ۹ صبح امروز آقای دکتر جزایری وزیر فرهنگ بمعیت‌چند نفر از رجال و معاریف و روزنامه نگاران پرورشگاه مظفریرا بازدید نمودند درپرورشگاه آقای مظفری توضیحات‌لازم‌دادند.

موفقیت کوه نوردان لشگر گارد شاهنشاهی

ساعت ۵ بعد ازظهر روز جمعه گذشته، تلگرافی بوسیله بی‌سیم بمرکز لشکر اطلاع دادند که کلیه افسران وافراد دوپیما که تعدادشان بالغ بر پانصدوسی نفربوده است. همگی بدون عقب‌ماندگی وبیماری با کسب‌موفقیت کامل بقله دماوند واصل وپس‌ازقرار دادن مجسمه شاهنشاه‌نقیه درقله‌دماوند ساعت ۵ بعد ازظهر روز گذشته بابادی وبنه مراجعت وساعت ۶ صبح امروز از آبادی مذکور باکامیون بسمت شهر حرکت نموده‌اند.

تیمسارسرتیپ منوچهری‌فرمانده لشکر گارد شاهنشاهی‌در ساعت‌ده‌ونیم صبح امروزبمنظور تشویق وقدردانی ازافسران‌وافراد کوه‌پیمای لشکر گارد باچندتن از افسران ارشد لشکر جهت استقبال نامبردگان ازباغشاه حرکت‌و درساعت یازده صبح بین‌جاده دوراهی آبعلی ولشکرك با کوه‌نوردان‌مزبور مصادف گردیدند.

قبلا کلیه افسران وافرادرامورد تشویق قرارداده وپس ازایرادسخن‌رانی مبسوطی درمورد فوائد ورزش همگی بسوی شهر حرکت ودر ساعت ۱۲ بباغشاه وارد گردیدند.

تا کنون ازلحاظ کثرت عده این دوپیمائی بی‌نظیر بوده‌است.

ورزش

مسابقات شنا

مسابقات شنای‌باشگاههای‌تهران از روز پنجشنبه آغاز گشته و امروز نیز قسمتی ازآن عملی میگردد وروز سه‌شنبه پایان خواهد یافت. ازعده‌ای از محترمین و علاقمندان دعوت شده است برای مشاهده عملیات شناگران وشرکت درتوزیع جوائز در امجدیه حضوریابند. نتیجه‌کلی مسابقات روز چهار شنبه باطلاع‌خوانندگان خواهد رسید.

نصب مجسمه شاهنشاه در قله دماوند

طبق پیشنهاد آقای حجة‌الاسلامی باشگاه تاج تصمیم میگیرد بوسیله کوه‌نوردان خود مجسمه‌ای ازشاهنشاه رهبرورزشکاران درقله دماوند نصب نماید.

مجسمه‌ازآلومینیوم بزودی تهیه میشود و۷نفر از کوه نوردان زبده باشگاه با وسائل کافی بوسیله اتوبوس که فدراسیون کوه نوردی در اختیار می‌گذارد،تا رینه حرکت‌می‌کنند وشب را در رینه صبح نموده و ساعت ۵ صبح با کوله‌پشتی هادرحالیکه کوله پشتی که‌حامل مجسمه بود جلوحرکت میکرد بسمت قله راه پیمائی مینمایند

این کاروان بسرپرستی آقای‌خلیل عباسی عبارت بودند ازحجة‌الاسلامی ابوتراب‌قانع‌ـ‌بصیری‌ـ‌عبدالحسین‌امین عباس سهرابی ـ ابوالحسن‌زنگانه و حسین‌اخلمیان‌پس‌از گذشتن‌ازبارگاه‌اول و دوم طبق دستورمدیریاشگاه تصمیم به تهیه بارگاهی بنام‌بارگاه تاج میگیرندکه هریك از کوه نوردان ماموراانجام‌کاری میشوند وپس ازاتمام کاروکوبیدن چادر و استراحت‌مجدداً بسمت قله حرکت‌میکنند ودر تمام سربالائیهای‌سخت کوه‌نوردان‌باخواندن سرود ای ایران و مهرشاه خود را تهییج‌می‌نمودند تا سرانجام روز ۷ مرداد بقله رسیده وباتمام موانع مه‌و باران مجسمه را نصب نموده دفتریاد بودی نیز بجاگذاشته وسپس سرودی که بافتخار نصب مجسمه تهیه شده خواندند و برای عزیمت مهیا ودر بارگاه‌تاج مجددا استراحت نموده‌و روز ۸ به رینه برمیگردند.

این کوه نوردان پس ازبازدید غار اسك ورفتن بآب گرم روز۱۱ مرداد بتهران مراجعت نمودند.

نتیجه مسابقات فوتبال

مسابقه‌های خرد سال فوتبال، دردسته‌های‌آقای اکرای روزدوشنبه بین اتم باپیروز مسابقه انجام یافت بداوری آقای ابتهاج بنفع اتم تمام‌شد بازی دوم بین سیمرغ وپرستوبداوری آقای ابتهاج برنده سیمرغ.

در مسابقه های روز پنج شنبه‌و جمعه مسابقات دسته های مربوط بفدراسیون‌انجام گردید پنج شنبه بین شرق بابهرام بداوری آقای‌صبا برنده شرق بازی دوم‌کیان بامنوچهربداوری آقای منصفی برنده کیان، روز جمعه بین تهران جوان ۲ با شعاع بداوری آقای نیکو برنده تهران جوان ۲ و چون دسته شعاع در دوجلسه متوالی بانفرات کسری شرکت کرده‌بود طبق قوانین‌موردقبول فدراسیون از سایر مسابقات محروم شد.

بین تهران جوان یك با منوچهر بداوری آقای نیکوبرنده‌تهران‌جوان موضوع قابل توجه آنست که داوری این مسابقات برای تماس و همکاری بیشتری بین باشگاهها بعهدهٔ مدیران یا مربیان فوتبال باشگاه ها محول شده که کوچکترین تبعیضی‌هم تا کنون مشاهده نشده است.

دوچرخه‌سوار ایرانی در ترکیه

طبق آخرین‌خبر، آقای آشوت آودیان که قصددارد با دوچرخه به پاریس برود وارد ترکیه شده است. درحالیکه‌وی‌ازموفقیت‌خودتااندازه‌ای مسرور است متاسفانه رفتار بعضی‌از کارمندان سفارتخانه‌های ایران‌دربغداد وبیروت اورا ناراضی‌نموده، آشوت درنامه‌خود مینویسد:

«پس‌ازمدتهاتفحص که‌سفارتخانه ایران را پیداکردم انتظار داشتم‌اقلا بمن بگویند خسته نباشی، در حالی که مرا ازسفارتخانه جواب کردند و محلی برای‌استراحت بمن ندادند.»

آشوت باروحیه بسیارخوب قصد دارد باهرگونه مانعی مبارزه نموده‌و تصمیم‌خودراعملی کند.

مصاحبه با آقای نخست وزیر

بقیه ازصفحه اول

شدم که آقایان نمایندگان محترم آئین‌نامه‌مربوط‌بسازمان‌اداری کشوری را مطالعه نموده درباره آن قضاوت و اظهار نظر بفرمایند

حتی تصریح نمودم اینکه‌بعضی شهرت داده‌اند که دولت‌درنظر دارد حکومت قدرال‌تشکیل‌بدهدو باستانها خود مختاری بدهد،درست‌نیست‌وفقط در قسمت‌های اجتماعی وفرهنگی و بهداری و بعضی چیزهای دیگر کارهابمردم سپرده خواهد شد. و صراحتا بعرض آقایان رسانیدم در این آئین نامه که مرکب‌از۶۹ ماده است، هیچگونه‌خود مختاری باستانها دادنشده وکلیه کارها ازتهیه نقشه و بازپرسی و کارهای اساسی با مرکزاست‌حال که‌بااین‌همه تذکرات و تصریحات مجلس نتوانست در این باره تصمیمی اتخاذ کند، من از آن نظر که همواره اعلیحضرت همایون شاهنشاهی در انجام این امر اوامر بلیغ ومؤکدی‌صادرفرموده‌اند،بطوری که گفتم اصول‌مذکور در متمم‌قانون اساسی‌رابمرحله اجرادرمیآورم.

کمك بانك صادرات وواردات

سؤال دوم من مربوط بکمك اقتصادی‌امریکابایران بود.زیرابنراری که آقای‌لاکهارت رئیس‌بیرون‌بانك صادرات وواردات امریکا که‌روزشنبه ۱۴مردادوارد تهران شده‌است‌دراین باره گفته بود،مطالعات آنها مربوط بطرحهای کشاورزی وصنعتی وحمل و نقل‌خواهدبودودراین‌مواردبانمایندگان دولت‌ایران‌مذاکره‌و مشاوره خواهند نمود و اعتباریکه در اختیار دولت ایران‌قرار خواهد گرفت باید صرف خرید ماشین‌آلات در امریکابشود و ضمنا وام بانك صادرات وواردات‌یك وام قلیل‌المدت‌خواهد بودکه باید در ظرف‌هفت سال‌مستهلك‌شود و همچنین بانك دستگاه‌لازم برای‌نظارت‌برطرز استفاده ازوام و جلوگیری ازحیف و میل اعتبار لازم در اختیار خواهد داشت.

آقای‌نخست وزیر درپاسخ این سؤال‌متذکر شدند که نمایندگان‌بانك مزبورگزارش‌لازم راتهیه‌و تسلیم کرده اند و اکنون دولت مشغول مطالعه و بررسی آن میباشد.

قرارداد بازرگانی ایران و شوروی

چون دراین روزها شایع‌است که سفارت شوروی‌طرح‌قرارداد‌بازرگانی تسلیم‌دولت نموده ودرآن متذکرشده است که حاضراست قراردادی برای مدت۲۵ سال منعقدنموده و بعضی از اجناس‌را بصورت پایاپای معامله کند وضمنا دولت ایران کلیه محصولات کشاورزی شمال‌ایرانرا بشوروی هابا اصول‌پایاپای فروخته ومحصول‌پشم و پوست وخشکبار را بدولت خارجی نفروشدودولت‌شوروی‌درمرکز۵استان شمال نمایندگی‌بازرگانی‌ایجاد کندرشته سخن را بقرارداد بازرگانی و روابط اقتصادی ایران وشوروی کشانیده ودر این‌مورد ازایشان پرسش نمود. ولی ایشان بیش‌از یك جمله کوتاه اظهاری ننموده وگفتند ما از نظر اقتصادی منتظریم که انان نمایندگان خودرا تعیین نمایند وطرحشان در کمیسیون اقتصادی موردمطالعه قرار گیرد.

نفت

درمورد لایحه نفت که اززمان دولت ساعد تاکنون‌درمجلس باقیمانده نظرایشان‌را نیزجویاشدم آقای‌نخست وزیر گفتند، مافعلامنتظراظهار نظرو رای کمیسیون های تعیین‌شده می‌باشیم وتا آنان نظر ندهند، تصمیمی‌اتخاذ نخواهیم کرد.

اعزام کمیسیونها بشهرستانها

درمورد اعزام صد نفر از نمایندگان سازمان برنامه وسایروزارتخانها به شهرستانها،ایشان‌اظهارداشتند همانطور که ازطرف‌مدیرعامل سازمان برنامه اعلام‌شد این هیئتها مامور مطالعه و بررسی زندگی‌مردم شهرستانهامیباشند تابا کمال دقت‌احتیاجات اهالی‌راتعیین نموده وبتهران گزارش دهند واینك‌ما منتظر گزارش های آنان میباشیم تا پس‌از بررسی کامل و مشخص شدن احتیاج هرشهرستان برنامه‌عمرانی و اصلاحی را بمرحله عمل درآوریم.

تصفیه کارمندان دولت ـ

در مورد تصفیه کارمندان دولت و برکنار نمودن افراد متمسکن از کار در تمام‌وزارتخانه‌ها، این‌موضوع آغاز شده وافرادیکه مشمول تصفیه‌میباشند و بدرد نخورند البته ازکار بر کنار خواهندشد.

گرانی زندگی و تثبیت‌قیمت

باید درباره این سئوال نخست متذکر شوم که در قیمت مایحتاج عمومی‌یعنی نان و گوشت وقند، افزایشی حاصل نشده وفقط تاکس گمرکی اشیاء غیر ضروری ولوکس اضافه شده است و البته نظارت‌کامل نیز بعمل خواهدآمد تا برنرخ اشیاء افزوده نگردد و سیاست اقتصادی‌دولت‌افزایش‌صادرات و تکثیر محصولات داخلی است که با اجرای تعرفه جدید گمرکی اجرا خواهدگردید.

اصلاحات‌عمومی ـ

درمورد اصلاحات عمومی و اجرای برنامه‌های فرهنگی وبهداشتی وتحول در کلیه اموراجتماعی‌ونظایرآن،هروزازتخانه برنامه ونقشه خاصی تنظیم‌کرده که بتدریج بمرحله عمل‌درمیآید فی‌المثل درموردبرنامه تعلیماتی اقدامات‌اساسی بعمل‌آمده وبااجرای برنامه‌های‌جدید و ایجاد آموزشگاههای روستائی وهنرستانهای مختلف‌که هدف اصلی برنامه‌های اجتماعی دولت را تشکیل می‌دهد،تحول مهمی درامر آموزش‌و پرورش تعلیم وتربیت جوانان بوجود خواهدآمدوهمچنین درامورکشاورزی نیزبرنامه‌های دامنه داری طرح‌شده که دردست عمل‌است ودرقسمت‌راهها ومواصلات راه‌آهن وپست‌وتلگراف وتلفن و اقدامات مؤثریکه سازمان برنامه باید بعمل‌آورد تصمیمات‌مفیدی اتخاذ گردیده و بمرحله عمل درآمده است که بزودی نتایج آن هویدا خواهدشد.

ساعت ۱۰ونیم بعدازظهربود که اتاق کار ایشانرا در حالیکه هنوز پرونده‌های متعددی برای مطالعه در مقابل خودداشتند ترك نمودم.

ابوالحسن احتشامی

تاسیس دفاتر تلگرافی

بطوریکه از وزارت پست‌و تلگراف و تلفن اطلاع‌میدهند، چون شهرری‌که از نقاط پرجمعیت و مورد نظر میباشد فاقددفتر تلگرافی بود دستورداده شدبفوریت دفتر تلگرافی درآنجا تاسیس‌شود.مقدمات کارفراهم شده ودفتر مزبور ازروزدوشنبه ۲۳ مرداد(فردا)مفتوح ورسماشروع بکار خواهدکرد. نسبت‌بتاسیس‌دفتر تلگرافی درشهریار وورامین نیزقریبا اقدام خواهدشد.

هدیه‌میسیون مذهبی امریکائی بجمعیت شیرو خورشید سرخ

میسیون مذهبی امریکائی مقیم تهران موسوم به (آدونتیستها) مقدار ۵ تن شیر خشك ویك تن‌کرد تخم‌مرغ‌به جمعیت شیروخورشید سرخ تهران اهداء نموده که امروز توسط مامورین شیروخورشیداز گمرك‌تحویل گرفته شد

تقدیر از رئیس راه شاهرود

چون آقای‌مهندس سلطانی‌رئیس اداره‌راه‌شوسه‌شاهرودبرای‌تعمیرات و نگاهداری‌راههای‌شوسه پیشنهادات‌مفیدی نموده اندکه موردتوجه وزارت راه قرار گرفته‌است،ازطرف آقای‌مهندس شریف‌امامی معاون کل‌وزارت راه‌کتبا موردتقدیر قرار گرفته اند.

انتصابات

بموجب حکم‌صادره‌تیمسارسرتیپ ایروانی بمعاونت‌انتظامی شهربانی کل کشور منصوب‌شده‌اند

سرهنگ پیاده‌محمدعلی‌میرفندرسکی بسمت‌معاونت‌اداری‌ژاندارمری‌کل کشور منصوب گردیده‌اند.

آقای عبدالله شیرخانی بازرس وزارت کشوربسمت فرماندارکاشان.

آقای احمد خردپیشه فرماندار آباده بسمت فرماندار مشهد و بختیاری.

آقای رحیم‌ایزدی بخشدار رزن بسمت‌بخشدار کبوترآهنك.

آقای عزیزالله زارع معاون فرمانداری دزفول بسمت بخشدار آقاجاری.

آقای عباس بهاری‌منتظرخدمت بسمت بخشدار رزن.

آقای مجتبی پهلوانی بخشدار قلعه‌زراس بسمت‌بخشدارهفتگل‌منصوب واز طرف وزارت کشور ابلاغ‌آنها صادر گردید.

رایزن اقتصادی سفارت کبرای امریکا

آقای روبرت (ام.کار) بسمت رایزن اقتصادی‌سفارتکبرای امریکا درایران‌منصوب‌شدند.

تصویبنامه‌های دولت برای حمایت صادرات

بقیه ازصفحه اول

ما بانظر موافقین این‌تصویبنامه هم‌آهنك‌بوده ودرباره مخالفین‌صحبت میکنیم.

بعضی ازآقایان مخالفین که‌آنها هم بچندسته تقسیم می‌شوند و ما در این مقاله آنها را معرفی مینمائیم، عقیده دارند که صادرات کشور باوضع فعلی کفاف واردات غیر ضروری را نمیدهد.

درحالیکه هنوز یکهفته از عمر این تصویب نامه نگذشته بود که بازار فرش‌وصادرات دیگر ایران ۲۰ درصدالی ۲۵درصد دراثر ترقی گواهی ارز صادراتی بالا رفته و بازرگانان صادر کننده مشغول‌خریدهای‌عمده‌برای صدورشده‌بودند.

دسته مخالفین یعنی بازرگانان وارد کننده تقاضای ارز دولتی برای ورود اجناس غیرضروری از دولت‌می نمایند ومیگویند در مقابل اعتباراتی که بازشده بانکهای مجاز چطور می توانند قلم‌نفی روی‌امضاء خودبکشند ومدعی‌هستند که بایستی‌بانرخهای‌قبلی ارزبآنهاداده‌شود.

جواب دسته اول

آیا اولیاء محترم امورواهالی این‌مملکت بخاطر ندارند که بین‌سال های۱۳۱۴ و ۱۳۲۰ تمام واردات کشور درمقابل خرید ارز صادراتی بود و حتی در همان سالهای مذکور دولت‌ایران اسلحه از (اشکودا) و لوازم راه‌آهن‌ازدولت‌سوئدخریداری میکرد بشرط اینکه فروشندگان‌یعنی همان‌کارخانجات‌سوئدی وچکوسلواکی مقدار معتنابهی‌از پرداخت دولت‌ایران راریال دریافت نموده وازایران‌جنس بخارج‌صادر نمایند؟ نگارنده‌خوب‌بخاطر دارد که در آن‌تاریخ پوست ـ روده فرش ـ دانه‌های روغنی و سایر کالا های صادراتی بازار خوبی داشتند ـ وآنهائیکه مدعی هستند هشت‌میلیون پوندصادرات کشور کفاف‌پانزده‌میلیون پوند واردات‌غیرضروری رانمیدهددر اشتباه‌میباشند. چه‌پس‌ازاینکه‌صادرات تشویق‌شد میزان آن‌بالارفته وباترقی ارزصادراتی مامیتوانیم در فروش‌کالا های‌خود بامالکی نظیر ایران‌ازقبیل ترکیه، یونان،ممالك‌عربی،افغانستان سیام ـ هندوچین رقابت نمائیم.

جواب دسته دوم

این آقایان معتقدند که دولت برای اعتباراتی که باز کرده است‌ارز به‌نرخ سابق بدهدمااز این آقایان سئوال میکنیم و توجه دولت را به این‌نکته جلب می‌نمایم که بین۱۳۲۱ الی اواسط ۱۳۲۷ همان فروشنده های میداء درموارد متعدده تعهدات خودرا برای حمل‌جنس درسرموعد معهود نقض کردند و تجاروارد کننده آن‌اعتبارات‌راتاچندمرتبه‌تمدید کردند وبرای رسیدگی به‌صحت این گفتار کافی است دولت بدائره اعتبارات ارزی وبانکهای مجاز رسیدگی نماید

نکته دیگر که‌قابل‌توجه‌می‌باشد گفتارآن دسته مخالف باتصویبنامه که قسمت عمده آنها مامورین‌کارخانجات امریکا هستند می‌باشد که میگویند دولت ایران‌درمقابل‌دول‌دوست‌تعهداتی دارد. مااز‌این آقایان سئوال میکنیم آیادولت انگلستان آن تعهدات را نداشته ونداردکه‌ورودجوراب‌نایلون امریکائی واشیاء لوکس دیگری‌نظیر آنرا بکشورش قدغن نموده‌است؟مامی بایستی ازدول مترقیه که‌ازورودا‌جناس لوکس خارجی جلوگیری می‌نمایند سرمشق گرفته‌واقدام مجدانه دولت‌را استقبال نمائیم.

برای روشن کردن مطلب کافی است که بعرض‌خوانندگان‌برسانیم‌چون صادرات ما بآمریکا مقدارخیلی کمی فرش ومختصری روده وکتیرا میباشد واین‌صادرات کفاف ورود ماشین‌های لوکس وسایراجناس غیرضروری‌رانمی نماید، لذا خریداران لوازم امریکائی باآن تصویبنامه مخالفت مینمایند.

با اینکه ما پارچه‌های ابریشم مصنوعی یارنگهای‌شیمیائی‌موردلزوم را ازمملکتی مثل‌سویس که‌صادراتمان بآن کشورآنچه مواد خام‌است ازقبیل پوست روده واقسام‌آنها هیچ گمرك‌و ورودی ندارد، و فرش باگمرکی ۵درصد وارد آن‌کشور میشود باید خریداری نمائیم چه‌علت دارد برای ورود این‌قبیل‌اجناس‌واجناس‌غیرضروری دیگردولت بانرخ قبلی ارز بممالکی مثل‌امریکا بدهد که باتعدیلی که‌اخیرا برای ورودفرش درعوارض‌آن‌درمقابل تخفیفی که‌دولت‌ایران‌برای‌ورودرادیو ویخچالهای‌برقی درعوارض گمرکی‌خود داده‌است‌بازهم۲۲درصد ازفرش‌ما گمرك میگیرد.

آیا انصاف است که دولت ارز حاصله ازصادرات‌را که نتیجه‌دسترنج دهاقین وکارگران یدی‌که مولدین حقیقی ثروت این‌مملکت‌میباشندکه در موقع بافتن قالی در آن‌سیاه‌چال های نمناك وبی نور، از انگشتان ظریفشان خون جاری است ویا آن دهاقین وکارگرانی که‌روده‌های‌متعفن راجمع‌آوری کرده بیهترین وجهی، سهمیه بآقایان صادر کنندگان خارجی برای ورود اجناس مثل عطر وپارچه های ابریشمی، پودر وماتیك یاماشین های لوکس برای تفریحشان،رادیو و های شیك برای شنیدن نغمات روح‌افزا ازهرطرف دنیابدهند.

این آقایان حتی یك دقیقه هم حاضر نیستند نه آن مناظر دلخراش کارگران‌راببینندیابروی‌خودبیاورند یانه‌آن بوی تعفن روده وپوست خام را استشمام‌نمایند.

ما بمخالفین این تصویب نامه‌ها میگوئیم‌قدری انصاف بدهید.

بازهم آیا سزاواراست که‌دولت هنین ارز صادرات را بافشار و قیمت نازل ونرخ مصنوعی از بازرگانان صادر کننده‌گرفته و به‌آن دسته بازرگانان وارد کننده که با آن ارز ها اجناسی غیر قابل استفاده عمومی با فاکتورهای‌جعلی ازممالك‌مختلف‌برای تیرگه خود درمقابل بانکهای مجاز و کمیسیون ارز برای اضافه‌ارزی که‌از قیمت اصلی همان‌اجناس‌ازمبدا‌هدارند و درباز‌لو آزاد وسیاه با تفاوت۲۰ الی ۱۰۰درصد در مواقع مختلف می فروشند و یادربانکهای خارجی‌ذخیره مینمایندبدهد!

برای‌صحت وسقم این‌تذکار لازم است که دولت وقت بحساب سرمایه های تجاروارد کننده‌از۱۳۲۰الی‌حال بررسی نماید وهمچنین‌مشکلات تجار صادر کننده‌را دراین مدت که متحمل مشقات‌ومشکلات برای‌فروش اجناس صادراتی‌چه درداخل‌وچه درخارج‌شده اندتوجه‌نماید.

تصویبنامه‌دوم برای ورود‌اجناس ضروری یعنی آن دوازده قلم بدون رعایت سهمیه کمك بزرگی بطبقه سوم‌یعنی مصرف کنندگان حقیقی‌جنس شد.

ما توجه دولت را باین نکته نیز جلب می‌نمائیم چون تجار صادر کننده هیچکدام دارای سهمیه نیستند و تجار وارد کننده تمام سهمیه را مونوپول خود نموده‌اند، ضرورت دارد دولت سهمیهٔ اجناس غیر ضروری راهم‌مطلقا در مقابل صادرات ملغی نماید چه‌تجار صادر کننده درمواقع زیادی‌ودرممالك مختلف می‌توانند اجناس صادراتی را که خریدار خوبی نداشته باشدبااجناس غیرضروری مجاز معاوضه نمایند، ولی چون دارای سهمیه نیستندچنانچه بچنین معامله دست زنند اجناس معاوضه‌شده درگمرکات ایران معطل و ورود آن بمشکلات برخواهدخورد، لذا اقدام باین عمل نمینمایند و در نتیجه اجناس غیر ضروری در بازار ایران گاهی‌بنا بعرضه وتقاضا قدری ترقی می‌نماید و چنانچه دولت وقت موافقت‌نماید که این سهمیه نیز ملغی‌شود،دیگر نگرانی برای گرانی‌و کم‌بود اجناس‌غیرضروری هم نخواهدماند.

مصطفی شاکری

جوانی ۱۸ ساله خودکشی کرد

همانطوریکه دیروز اطلاع‌دادیم، جوانی بسن ۱۸ سال‌بنام فرج‌الله ناظری دانش‌آموز در خیابان مقصود بیك تجریش بعلت ناملوی‌خود کشی نموده است.

طبق‌اطلاع، جوان‌مزبور بعنوان مهمانی‌بمنزل دائی خود آقای‌غفاری رفته‌ودرآنجا خودکشی کرده‌است.

درساعت چهار بعداز ظهر که مامورین دادسرای شهرستان تهران‌در محل مزبور حضور بهمرسانیدند، پس از تحقیق علتی بجزاستیصال نتوانستند برای این خود کشی پیداکنند، لذا اجازه دفن جسدرا صادر نمودندوجنازه بخاك سپرده‌شد.

قدیمی ترین عضو اطلاعات باخوانندگان محترم صحبت میکند

اطلاعات در یکربع قرن

-۹۶-

بمباران شهرهای آزاد و بیدفاع : روزسوم‌وچهارم شهریورتجاوزات نیروهای اشغال کننده ادامه داشت واطلاعات درسرمقالهٔ خودتحت عنوان بالانوشت: بمباران شهرهای بیدفاع ایران بچه منظور است واردآوردن تلفات وویرانیها برای چیست؟

ماسرجنك با کسی نداریم. دولت ایران چنانچه مکرر کوشزد ساختیم بیطرف بوده و ایرانیان آرزومی جزحفظ صلح وآرامش نداشته ودرصدد جنك باهیچ دولتی نبوده‌اند بااینحال نمیدانیم ازروی چه اصل و رویه‌ای بچنین‌عملیات‌تجاوزکارانه‌ای‌مبادرت میکنند. این‌فجایع وپیش آمد های ناگوار برای ملتی که‌پیوسته‌خواهان صلح وصفابوده بی‌اندازه حیرت‌انگیزو مؤثراست .

درحوم فروغی مامور تشکیل دولت وعدم مقابله بامهاجم را اعلام داشت: روز پنجم شهریورآقای منصور استعفاداد وبلافاصله مرحوم فروغی مامورتشکیل دولت شد و بمجلس اطلاع دادندکه نخست‌وزیراظهاراتی خواهد کرد .

روزششم شهریورجلسه فوق العاده مجلس تشکیل‌گردید ومرحوم فروغی کابینه جدید را مرکب ازآقایان آهی وزیردادگستری . سهیلی وزیرخارجه . علم‌وزیربهت . مرآت وزیرفرهنك . دکترسجادی وزیرراه .عامری وزیر کشور. سرلشکر نخجوان کفیل وزارت جنك . وثیقی کفیل بازرگانی .گلشائیان کفیل دارائی.رام رئیس کشاورزی معرفی‌نمود وضمن نطق مختصری‌گفت :

دولت بورود دربرنامهٔ تفصیلی حاجتی نمی‌بیند همین‌قدر باستحضار نمایندگان محترم میرساندکه با نهایت جدیت درحفظ مناسبات حسنه بادول خارجه مخصوصا همسایگان وتعقیب اصلاحات خواهد کوشید وچون دولت و ملت ایران صمیمانه طرفدار صلح ومسالمت بوده ومیباشند برای اینکه این نیت تزلزل ناپذیر کاملا بر جهانیان مکشوف‌گردد دراین موقع که ازجانب دودولت شوروی وانگلستان اقدام بعملیاتی شده‌که‌ممکن است‌موجب‌اختلال صلح وسلامت‌گردد ، دولت به‌پیروی نیات صلح خواهانه‌اعلیحضرت همایونی بقوای نظامی کشورهم اکنون دستور میدهد که‌ازهرگونه عملیات مقاومتی خودداری نمایند تاموجبات خونریزی واختلال امنیت‌مرتفع شود و آسایش عمومی حاصل گردد .

سپس‌مرحوم فروغی بدون تشریفات معموله تقاضای رای اعتماد کردوباتفاق آراء باورای دادند ودرحقیقت رویه‌دولت را دراین راه‌نیزتائید نمودند.

اولین اعلامیه دولت فروغی : یك اعلامیه ازطرف ستاد ارتش روز ٤شهریور انتشار یافت و چون دستور متارکه وعدم مقابله داده‌شد دیگر اعلامیه‌ای ازستاد منتشرنشد ولی‌قوای خارجی بداخل کشور پیش میآمدندوروز ۸شهریور این‌اعلامیه بامضای فروغی نخست‌وزیرصادرگردید:

«درین موقع که مذاکره بانمایندگان دولتین انگلیس و شوروی نسبت بتقاضای اخیر در جریان‌است هیئت دولت لازم میداند مردم‌را متوجه‌کند که اولا متانت و خونسردی را پیوسته رعایت‌کنند ومطمئن باشند که ازهیچ اقدام لازمی فروگذاری نخواهدشد.

ثانیا اخیراً دیده میشود که شایعات و اراجیف در میان مردم زیاد منتشر میشود و موجبات‌نگرانی خاطرها را فراهم میسازند لزوماً تذکر داده میشود که باین شایعات بی‌اساس بهیچوجه وقعی نگذاشته و بانها ترتیب اثر ندهند.»

همین موقع سپهبد امیر احمدی بفرمانداری نظامی تهران انتخاب وحکومت‌نظامی اعلام‌گردید.

چرا مردم فرار میکنند ؟ مرحوم فروغی درجلسه ۹شهریور مجلس شورایملی گفت :

«تاسفی که برای‌ما حاصل‌شده ازوضع روحیه مردم است که چیزهای‌عجیب‌وغریب میشنوم اراجیفی‌منتشر میسازندکه موجب وحشت ونگرانی میگردد ومی‌شنوم عدهٔ ازمردم‌ازتهران‌خارج میشوند ، کجا فرار میکنند، چرا فرار میکنند. بنده اطمینان میدهم‌شهر تهران‌کاملادرامان‌است‌وهیچ خطری نیست، نباید باین‌شایعات‌اعتنا کنندآقایان هم باید میان مردم این اراجیف‌را تکذیب‌کنند ومردم‌را اطمینان‌بخشند.»

باید فوراً دکاکین را باز کنند : فرماندار نظامی تهران اعلامیه‌ای منتشرکرد بدین مضمون :

«عموم‌کسبه ومغازه‌داران بایستی بفوریت دکانها را باز وباگذاشتن کالای خود دردسترس مشتریان مشغول کار خودباشند. هرگاه ازروز۱۲شهریور مغازه‌ای بدون جهت اقناع‌کننده بسته باشد صاحب مغازه مورد تعقیب واقع خواهد شد».

بر اثر این اعلامیه وضع خواربار و اجناس بهبود یافت و با وجود هجومی که روز های اول برای تهیه نان وآذوقه آوردند با اقدامات سریعی‌که دولت نمود و تدارکاتی که از گندم داشتند بزودی رفع نگرانی عمومی شد .

قرار داد بین دولت ایران ودولتین انگلیس و شوروی : روز ۱۸ شهریور مرحوم فروغی وآقای سهیلی وزیرخارجه درمجلس حاضر شدند وچون فروغی کسالت داشت وزیرخارجه یادداشت‌هاو مراسلات متبادله بین دولت وسفارتخانهای انگلیس وشوروی را در چند روز حادثه تجاوز باطلاع مجلس‌رساند وگفت طبق تصمیم دولت‌که مورد تایید مجلس قرارگرفت برای اثبات نیت صلح‌خواهانه دولت ومصلحت کشور بقوای نظامی دستور داده شد که درمقابل قوای دولتین شوروی وانگلیس ازمقاومت‌خودداری نمایند و بلافاصله مذاکرات شروع شد.

بعد آقای سهیلی متن نامه‌هاراخواند ، دراولین نامه صادره‌بسفرای انگلیس وشوروی بتاریخ۶شهریور خاطرنشان‌گردید: «دولت‌ایران‌بارعایت سیاست‌بیطرفی‌پیوسته‌کوشش داشته است مناسبات دوستانه‌خودرا با تمام دول بویژه بادولت همسایه محفوظ بدارد. دراین موقع هم که‌نیروی‌جنگی دولتین وارد خاك ایران‌گردیده اند دولت ایران برای ابراز کمال حسن نیت وحفظ مناسبات مبادرت بجنك نمود با این حال قوای‌آن دولت‌اقدام بعملیات جنگی و بمباران شهر ها نموده و نیروی پادگان ایران در شهرستانها هم طبعا درمقابل حمله ای که بآنها شده است ناگزیر از خود دفاع ومقاومت نموده اند ولی دستور داده شد که نیروی دولتی بکلی ترك مقاومت نموده ازهرگونه اقدامی خودداری‌نمایند. انتظار دارد قوای آن دولت‌هم حرکت خود را متوقف ساخته عملیات جنگیرا متروك‌دارد .

جواب دولتین شوروی وانگلیس از اینقرار بود .

۱- دولت ایران باید امرصادر نماید که قشون ایران بدون مقاومت بیشتری از شمال وشرق خطی که از خانقین . کرمانشاه . خرم‌آباد . مسجد سلیمان . هفت‌کرد . کچساران و از انجا بیندر دیلم که‌درخلیج فارس واقع شده‌است عقب‌نشینی نمایند . در شمال هم قشون ایران باید ازنقاط اشنو . حیدرآباد . دیاندواب زنجان قزوین - خرم‌آباد . بابل. زیراب . سمنان . شاهرود. علی‌آباد عقب‌نشینی کنند وموقتاً این‌نقاط درجنوب بوسیله قشون‌انگلیس ودرشمال بوسیله قشون‌شوروی اشغال‌گردد .

۲- دولت ایران بایستی درظرف یك‌هفته کلیه اتباع آلمان باستثنای اعضای حقیقی سفارت آلمان‌و چند نفر اشخاص فنی که دربنگاههای مخابرات ونظامی نباشند ازایران خارج نموده و صورت اسامی آلمانی های مزبوررا برای موافقت نمایندگان سیاسی انگلیس وشوروی درتهران تسلیم نماید و دولت بایدتعهدنمایدکه اتباع‌آلمانی دیگری‌بخاك‌ایران وارد نشوند.

درنامه دیگری اضافه شد که‌کلیه اتباع‌آلمانی رابایدبه‌قوای انگلیس‌یاسویت تحویل دهندزیراکلیه‌طرقی که‌آلمان‌ها بتوانند از ایران خارج شوند بروی آن ها بسته‌شده و فقط زیرنظرنظامیان دو دولت می توانند خارج شوند.

۳ - دولت ایران‌بایدتعهدنمایدکه‌مانعی در راه حمل‌و نقل‌لوازمی‌که شامل ادوات جنگی نیز خواهد بود وازوسط خاك‌ایران بین‌نیروهای شوروی‌وانگلیس بعمل‌خواهدآمد قرارنداده‌بلکه‌تعهد نمایدوسایل‌تسهیل‌حمل‌و نقل این‌قبیل لوازم‌را که بوسیله راه باخط‌آهن یاازطریق هواحمل‌میشود فراهم‌سازند .

درمقابل دولتین انگلیس و شوروی موافقت می‌نمایندکه:

الف - حقوق مربوط به‌نفت وغیره‌ایران‌را کمافی‌السابق بپردازند. ب - وسایل‌تسهیل‌لوازم‌مورداحتیاجات اقتصادی ایران‌را فراهم‌سازند . ج - پیشروی زیادترنیروهای‌خودرامتوقف ساخته وبمحض‌اینکه وضعیت نظامی اجازه‌دهد قشون خودرا ازخاك ایران‌خارج نمایند .

٤ - علاوه براین دولت ایران تعهدنمایدکه‌بی‌طرفی خودرا ادامه‌داده‌وهیچگونه عملی که برخلاف‌منافع دولتین‌انگلیس وشوروی باشددراین مبارزه که براثرتجاوزآلمان‌برآنها تحمیل‌گردیده است ننماید .

آقای‌سهیلی جواب دولت ایران رابتقاضاهای بالاخواندکه درقسمتهای زیادی‌ازآن اظهارموافقت‌شده‌تنها شرایط وتوقعات متقابلی‌نیز پیشنهاد شده‌بود که خیلی‌مفصل میباشد وازبحث‌ماخارج‌است .

نکته قابل توجه‌این‌است‌که مذاکرات ومکاتبات سفیرشوروی ووزیرمختارانگلیس هرروزشدیدتر وتقاضا های‌آنها بیشتر میشدکه ازجمله موضوع‌بستن سفارتخانهای‌آلمان وایطالیا وبلغار ومجار ورومانی بودکه آنهم موردقبول واقع‌شد ولی‌تقاضای ایران‌را حتی‌درخارج ساختن شهرهای‌سمنان‌وشاهرود وقزوین وخرم‌آباد ودزفول ازخطی‌که معین‌کرده بودند آنهانپذیرفتند .

ده نفر قزلباش

بقلم حسین مسرور

-۳۹-

عالیجاها - ازراه شماخی دسته سواری بشتاب می‌آیند - امسازیاد نیستند . وزیر پیاده شده بیام بالا رفت - دید لوله کردی مانند اژدها از گوشه جلگه پیداست - دردل گفت :

ممکن است عثمان پاشا باشد - آنوقت برما است که در دو سمت بجنگیم وشاید مانند ارس‌خان بسرنوشتی تاریك منتهی گردیم - لحظه ای سخت‌ووحشتناك براو گذشت .

سپاه تاتار لحظه بلحظه نزدیك بنه‌گاه قزلباش میشد ولشکرازجان گذشته ایران باهزار مشقت وجانبازی ازپیشرفت آنان جلو میگرفت‌ومی‌کاست دسته سوار نزدیکتر آمد وچشم وزیر ازمیان توده غبار بکلاه های سرخ وترك ترك قزلباش افتاد که مانند شعله آتش برفراز اسبان‌جهنده خویش فریاد میزدند : سورون، سورون.

وزیر سوار شده باستقبال ایشان شتافت واز اینکه بامخالفت شدید سرداران وظیفه اصلی خودرا رها کرده بیاری دوستان خویش آمده اند مشعوف شد - دستوردادبدوقسمت شده‌جلو تاتاررا سخت ببندند تاسواران فارسی وسوادکوهی که فرسوده شده‌اند برای تجدید قوا باردو و بنه‌گاه باز گردند .

عبدالله خان باسواران خود بورشی مردانه بردند وتاتاررا تامسافتی بسیار واپس زدند.

میدان جنك صورتی وحشتناك داشت - نعش‌روی نعش وکشته بر فراز کشته پشته میگردید-وزیر دستجات خودرا از نظر دور نمیداشت و هروقت میدید دسته‌ای تلفات زیاد داده میرود ازکاربیفتد ایشانرا تقویت‌می کرد وبرای رفع خستگی بارود میفرستاد - شخصا مراقب زخمیها بود و اکثر ایشانرا بمجرد افتادن برمیداشت و بمأمن میرسانید - دلداری‌میداد- تحسین میکرد و نزدیك بودن پیروزی را بدستجات ونفرات نوید میداد - برای هردسته دلاوریهای‌دسته دیگرراستایش میکرد- بجنگجویان‌سیستانی دربحبوحه حمله وجنك میگفت : بارك‌الله این زوبین بازهای کیلك-این سواران خان‌احمدخان‌گیلانی چقدرخوب میجنگند. دستجات لگزی را درهم شکستند.آفرین - همه را ازطلازرد وازنقره سفید خواهم‌کرد . میگفت و بجای دیگر میشتافت و دسته دیگر را مخاطب میساخت - خنده امیدو تبسم کامیابی ازچهره او دورنمیشد اما در دل آشفته ونگران و ازپایان نامعلوم مصاف وخستگی وماندگی افراد ناراحت وغمناك بود - گوشه‌ای یافت و با دل سوزان نگاهی بآسمان کرده از خداوندگار خویش استمدادکرد .

بگوشه‌افق نگریست. شفق میرفت پرتو گلگون خودرا باسرخی

> نیروهای عثمانی ، سرمست غروروپیروزی، دراستان‌شیروان مشغول‌غارت وچپاول بودند وهریك ازآنها قطاری از شتر غنیمت داشتند که ناگهان باجلوداران سپاه کوچك ایران، که ازنظر عدد بسیار اندك و ازلحاظ شجاعت قابل‌توجه بودند روبروشدند .

های میدان جنك آمیخته سازد و تاریکی برگرد وغبار جنك چیره‌گردد- دید شمخالها وتفنگها ازکار افتاده کم صدا میکند دانست که باروت کم شده وگلوله پایان‌یافته است وباید برای جبران‌این کسر فکری‌اندیشید- خودرا برزمگاه رسانیده فرمانداد کسانی که باروت وگلوله‌ندارندبازوبین ونیزه جنك‌کنند وهرطور شده است برتری‌راکه تاکنون باقزلباش بوده نگهدارند ونگذارند بدشمن منتقل گردد.

برای این‌منظور جمعی از نیزه وران را ازمیان شمخال چیان جدا کرده بانیزه مسلح نمود وبجلو جبهه فرستاد - این آخرین اقدامی بود که میرزاسلمان برای‌نجات‌لشکر قزلباش کرد وهرلحظه منتظر بدست‌آمدن نتیجه بود - میدانست که‌دشمن قسمت بسیاری‌از نفرات ورزیده ومؤثرخود را از دست‌داده‌اند وکنون میخواهد باهر کوشش وفداکاری که‌ممکن‌باشدخود را بتاریکی شب‌رساند و برای‌نجات سپاه‌خود فکری‌اندیشد.

عادلخان که‌فرماندهی جلومیدان‌را عهده‌دار بود ازسکوت تفنك و شمخال خوشحال شده بسواران خود گفت پیاده تیراندازی کنند - دیگر خطر گلوله درمیان نبود - تاتار پیاده شده کمان‌هارا بسر چنك آوردند وقسمت‌نیزه‌ورانراکه پیشاپیش لشکرقزلباش بودند بباد تیرگرفتند.

نیزه داران یورش بردند - بتلفات وقعی نگذاشتند - همه در هم ریختند وجنگی مغلوبه آغاز گردید- عادلگرای‌خان مانندشیرگرسنه حمله‌ور شد، پیش میراند وصفوف مقدم‌را ازهم‌میشکافت.

در اینموقع آفتاب غروب کرده ظلمت برآفاق‌دامن‌گسترده‌بود.

سواران تاتار از اسب پیاده شده با اطمینان بتیر اندازی پرداختند. صفوف قزلباش تلفاتی داده قدری عقب رفت- ساعتی هولناك‌و لحظه ای خطرناك و جنك در حال دادن نتیجه بود.

عروس پیروزی نگران و مردد بود که پس از آنهمه کوشش و پیکار درکنارکدام دسته بنشیند وهمای فتح و ظفر بربام‌کدام دولت آشیان سازد .

مردی از صوفیان قزلباش که بابا خلیفه نام داشت‌واز مردم بیجار بود نگاهش بعادل گرای خان سردارسپاه افتاد که پشت‌پا پیش تاتار اسب میتاخت کف بر دهن آورده بهرطرف روی میکرد نیزه‌وران ایرانرا از پیش بر میداشت.

بابا خلیفه خدا را بیاری خوانده روی رکاب راست شد ونیزه ای جانگداز برای سینه اسب سردار رهاساخت.

اسب‌سر دوپا راست ایستاده وسپس مانند کوهی در غلطید- نیزه سینه اسب‌را شکافته بود- عادلگرای از زیر تنه اسب بیرون آمد که ایرانیان روی او ریختند- تاتار نیز برای گرفتن او هجوم آوردند.

جنگی دست و گریبان آغاز شد-چندنفرایرانی‌باخنجر براندن‌تاتار پرداخته دیگران سردار را دست بستند- لحظه بلحظه کوشش جنگیان بیشتر میشد وخبردستگیری سردار، تاتاررا آشفته‌تر میساخت .

تشکر

بدینوسیله ازآقای دکترریاحی‌رئیس بخش جراحی بیمارستان نجات‌و آقای دکترطاهری انترن بیمارستان که‌بانهایت مهارت وزبردستی‌عمل‌جراحی آپاندیسیت‌اینجانب را در مدت‌کوتاهی انجام داده‌اند تشکرو سپاسگزاری می نمایم

آ- ٦١٦٣ — منوچهرسرشت

خانه‌ای بمساحت ۲۰۰ متر در خیابان مزین‌الدوله

دارای هفت اطاق

باوسایل بدون برق بقیمت مناسب بفروش میرسد

نشانی: فیشرآباد نوبان تلفن ٥٤٥٥

آ- ٦١٨٦

شیرخشك کلاکسو

هیچ رقم شیرخشك خریداری نکنید مگر شیرخشك کلاکسو که‌دارای ویتامین د وآهن‌میباشد شیرخشك کلاکسو نه‌تنها برای تغذیه‌کودکان شما که محروم ازشیرمادر هستند مفید بلکه برای‌محصلین وورزشکاران‌نیز یك غذای مقوی است برای خرید جزئی وکلی بدائره بازرگانی شرکت‌سهامی ایرانتور خیابان سعدی مراجعه فرمائید بهای جزئی‌فروشی درتمام کشور ۳۷ ریال است .

آ-٦١٧٤ — ۱-۲ — ایرانتور - تلفن ۷٦۸۳

کلاس رقص جدید مادام کورین‌سینه کوآ

دیپلمه اروپا همه‌گونه رقصهای آرتستیك وکورس بالت

استپ آمریکائی و رقص آسیائی وآخرین مد رقصهای‌جمعیتی

و یکنفری تانگو رومبا سامبا والس‌فوکوسدرود

نشانی خیابان یوسف‌آباد نرسیده بسفارت روس نمره ۱۸۱۷

آ-٦١٨٧ — ۱-۳

سپاسگزاری از ریاست محترم شهربانی‌کل کشور

ساکنین خیابان گلشن چهارراه‌نشاط ازاقدامات سریع رئیس کلانتری بخش ۱۱ آقای سرهنك علی‌اکبر ابدی که بتقاضای اهالی ترتیب اثر داده ومراکز فسادراکه درآنمحل دائر شده‌بود درنتیجه اقدامات مشارالیه‌وسایر مامورین آن‌بخش‌این لانه فساد بسته‌شده ازریاست محترم شهربانی قدردانی وتشکر می‌نمایند.امیداست‌که نظیراین قبیل‌مامورین وظیفه‌شناس درهر لوی وبرزنی پایدارباشند.

حاج عباس‌قهرمان -احمد سلطانی-یعقوب‌ابراهیمیان

حسین نظام - حسین ابراهیمی - حسن قهرمان-لطیفی

آ-٦١٦٦

تشکرواعتذار

از بانوان و آقایان محترمیکه در مراسم سوگواری شادروان عبدالخالق کاوسی غروی مارا سرافراز فرموده‌ویا بوسیله نامه‌وتلگراف ابراز همدردی فرمودند تشکرمیکنیم وچنانچه بواسطه تالمات روحی‌تاخیر وقصوری درشرفیابی برای تشکربشود پوزش طلبیده سلامتی‌وسعادت‌همگی را ازخداوند مسئلت مینمائیم .

ازطرف‌خانواده‌های کاوسی‌وصدوقی‌علی‌اصغر کاوسی برومند

آ-۲۱۷٥

تشکر

ازحضرت استاد معظم‌امراض‌اعصاب‌ودماغ **آقای‌دکترچهرازی**

این‌بنده مریض بستری که‌دربیمارستان ایشان‌داشتم‌زیرتعلیمات‌ماهرانه ایشان وعملیات آقای دکترعربشاهی درمدتی قلیل معالجه‌گردید

آ-٦١٨٥ — خدایش‌پاداش‌نیك‌دهد- جمال

دیگرمشتریان محترم گله‌مندنباشند

اخیراً برخی از مشتریان گرام از مدیریت **رستوران نیویورك** بواسطه نرسیدن میز وقت ظهر گله‌مند بودند ، مانیز باتهیه یکدستگاه تلفون رفع گله نمودیم ، هر روز که مشاهده فرمودید نمیتوانید سروقت به رستوران برسید کافی است که‌شماره ٤٤١٤ راگرفته میز خودتان رااز ساعت ۹ صبح تهیه فرمائید .

مدیریت رستوران نیویورك

آ-٦١٨٢

پرستار استخدام‌میشود

یك بانوکه به یکی از زبانهای‌فرانسه انگلیسی‌یا آلمانی‌آشنائی داشته باشد برای پرستاری طفلی دریکی از خانواده های محترم ایرانی مورد نیاز است داوطلبان به راهنمائی روز نامه اطلاعات شماره ۱٤۰ مراجعه نمایند .

آ-٦١٧٠

آگهی احضار

بغیرنظامیان ۱چراغعلی رضازاده (زاندارم اخراجی)۲ باباعلی فرزند مهدی شهرت اسدزاده ۳ازدرفرزند مهدی شهرت اسدزاده ٤ نوروزفرزند امامقلی‌شهرت کلیم زاده مجهول‌المکان ابلاغ میگردد که دردادگاه‌انتظامی تیپ مهاباد جهت رسیدگی بپرونده انان حضوربهمرسانند درصورت‌انقضای وقت‌برابرمقررات‌حکم‌غیابی‌درباره‌آنان‌صادرخواهدشد. نوبت‌سوم۲۱ر٥ر۹؛

دادستان دادگاه‌انتظامی تیپ مهاباد ستوان۱ نورخمامی

آ -٥۳۱۱

آگهی

بدینوسیله باحمد فرزند قادر که قبلا ساکن داشتیمور که فعلامجهول المکان میباشد ابلاغ میگردد که چون دردادگاه عادی‌تیپ مهاباد‌باتهام‌سرقت تحت تعقیب میباشد حاضر وخودرا بیازپرس معرفی‌نمایداین‌آگهی‌درسه‌نوبت متوالی درج ومنتشرخواهد شد چنانچه تادوماه ازتاریخ آخرین‌آگهی‌حاضر نگردد طبق‌ماده ۱٤٦ قانون دادرسی وکیفرارتشررفتارخواهد شد .

بازپرس دادگاه عادی تیپ۱۱مهاباد سروان پوراحمدی

آ -٦١٦۰

پنی‌سیلین ارزان‌شد

پنی‌سیلین ۴۰۰ هزار واحدی بنام ACTICILLINE محصول کارخانه RIST قیمت برای مصرف کننده ۲۵ ریال

بنگاه داروئی سانته‌نو-پاساژ منصور - بنگاه‌داروئی دکتر بهروزی سرای‌طاوسی

آ-٦۰۸٦ — آگهی ازآقا — ۲-۳

طرح‌هائی که برای آبیاری دشت‌مغان تهیه شده است

بقیه ازصفحه اول

«پاش» لااقل یکصد میلیون ریال خرج‌دارد نه ۳۵۰۰۰۰۰۰ ریال چنانکه آقای د. م. بر آورد فرموده اند (مخارج ساختمان قراء وسایر برنامه های عمرانی بآن‌اضافه نیست)

بنابر آنچه گفته‌شد مجموع‌مساحت اراضی که باین‌ترتیب ممکنست آبیاری کرد بالغ بر ۲۳۰۰۰ هکتار است و نمیدانم آقای د.م که‌خودرا طرفدار این طرح معرفی نموده‌رقم ۸۰۰۰۰ هکتار راچگونه حساب‌کرده و براساس این رقم کشت پنبه ـ کنف و نباتات روغنی راپیشنهاد وعایدات‌هنگفتی‌را پیش‌بینی فرموده‌اند.

قدر مسلم‌اینست که براثر عملی کردن طرح مذکور فقط ۲۳۰۰۰ هکتار قابل آبیاری‌است‌و پس‌ازوضع ۳۰۰۰ هکتار برای ساختمان خیابانها جاده ها انهار وغیره اگر ۲۰۰۰۰ هکتار در دوآیش‌کاشته شود درسال فقط ۱۰۰۰۰ هکتار تحت کشت قرار خواهد گرفت نه ۴۰۰۰۰ هکتار و اگر اظهار سایند مجموع مساحت‌های آبیاری سالیانه‌را برآورد فرموده‌اند این اظهار هم چنانچه بعداًشرح داده خواهدشد مبنی بر اشتباهست. این اراضی که با این طرح آبیاری نمی شودتا نباتات صیفی ازقبیل پنبه‌و کنف در آن بکارند.

پس چنانکه ملاحظه‌می‌شودهیچ یك از ارقام و حسابهای آقای د.م. بغیر از اشتباهات فنی دیگری‌درمورد کشاورزی که بعدا توضیح خواهم‌داد باحقیقت‌وفق نمیدهد و اشتباه محض است.

عمق رودخانه درسال ۱۴ متراست نه ۶ متر

طول شعبه اصلی ۷۵۰۰ متراست نه ۳۰۰۰ متر

خاکبرداری آن ۹۲۵۰۰۰ متر مکعب‌است‌نه ۱۰۰۰۰۰ متر مکعب

مخارج عملی کردن طرح ۱۰۰۰۰۰۰۰۰ ریال است‌نه ۳۵۰۰۰۰۰۰ ریال

اراضی قابل آبیاری ۲۳۰۰۰ هکتار است‌نه ۸۰۰۰۰ هکتار

در هرحال تا اواسط سال ۳۲۸ این‌طرح‌پاش اساس کار ونقشه‌عمرانی مغان بود وبراساس همین مساحت و مقدار زمینی که‌آبیاری میشوداینجانب طرح عمرانی‌مغان‌را تهیه کردم که از طرف سازمان برنامه بهیئت وزیران پیشنهاد ومورد تصویب واقع گردید

بموجب این‌طرح درنظر بود ۱۵ قریه احداث و درآنها ۱۶۸۵ خانوار اسکان گردد.

هرخانوار دارای خانه ـ اصطبل انبار و یك هکتار زمین برای ایجاد باغ و کشت علوفه مورد احتیاج دامها بود و ۱۲ هکتار برای زراعت‌داشت که ازآن ۴ هکتار برای کشت‌غله ۲ هکتار صیفی مخصوصا پنبه ۲ هکتار کودسبزو ۴ هکتار برای آیش‌تخصیص داده شده بود وهمچنین درنظر بود اراضی بمالکیت کشاورزان واگذار شود.

درهرقریه که‌شامل ۱۰۵ خانوار بود ساختمان یك دبستان ـ یك‌حمام ـ یك آب انبار باحوض تصفیه آب ـ یك مسجد ـ یك‌غسالخانه ویك‌مغازه پیش بینی شده بود.

درمرکز دهستان قریه بزرگی با ۳۰۵ خانوار دارای ۲ حمام ـ ۲ آب انبار باحوض تصفیه ـ یك دبستان ـ یك انبار مرکزی جهت تمرکز اجناس مورد مصرف زارعین وتقسیم‌بین‌مغازه های‌قراءدرمانگاه وبهداری ـ داروخانه غسالخانه ـ مسجد ـ عمارت‌ادارات‌دولتی بخشداری ـ طالارا‌جتماعات ـ پستخانه تلگراف‌خانه ـ فرهنك ـ انبار اسباب یدکی ماشینهای کشاورزی ـ کارخانه تعمیرماشینهای کشاورزی ـ کارخانه پنبه پاك کنی کارخانه یخ‌سازی ـ کارخانه برق بنگاه کشاورزی با ۴۵۰ هکتارزمین اداره دامپزشکی باقسمت‌تلقیح‌مصنوعی دام ـ لابراتوارو‌غیره وهمچنین‌تاسیسات اجتماعی ازقبیل‌سرویس معاونت‌عمومی صندوق تعاون پیش‌بینی‌شده‌بود.

جمع‌کل مخارج برای انجام‌یافتن این‌نقشه عمرانی بانضمام اعتبارجهت تهیه بذر مساعده خوراکی علیق‌خرید عوامل زراعتی و مصالح املاك ـ ماشینهای کشاورزی بالغ بر ۸۲۴۳۴۹۵۰ ریال میگشت که در مدت ۴ سال بایستی پرداخت گردد.

۳ـ طرح قوری چای

مهندس پاش هنگام اقامت در مغان طرح دیگری را مطالعه نمود ولی‌خود درآن‌موقع هم‌آنرا رد کرده بود مطابق این‌طرح دهانه نهر در قوری‌چای قرار میگیرد وبموجب حسابی که کرده بود ۷۰۰۰ هکتار اراضی بیشتر قابل‌آبیاری می‌شد (آقای د.م دراینجا هم‌اشتباه بزرگی کرده و ۷۰۰۰ هکتاررا که آقای‌پاش اضافه برطرح اولی حساب کرده بود جمعا ۷۰۰۰۰ هکتار تصور نموده‌اند) ولیکن بموجب نقشه‌برداری‌های دقیقی که در مدت چندین‌ماه هیئت نقشه‌برداری و مهندسین بنگاه‌آبیاری با اعتبارات سازمان برنامه درمغان کردند ونقشه تمام اراضی‌را تهیه نمودند معلوم شد که بوسیله‌عملی کردن این‌طرح‌میتوان ۱۸۰۰۰ هکتار اراضی بیشتر ازنقشه اولی یعنی ۴۱۰۰۰ هکتار را آبیاری کرد.

باوجود این‌مزیت بزرگ چون امکان تغییر سترود وبالنتیجه خطر انحراف‌آب موجوداست ازانتخاب‌این طرح بطورقطع صرفنظرشد.

۴ ـ طرح دره رود

هنگامیکه‌درپائیز ۱۳۲۸ اینجانب باتفاق هیئتی برای بعضی اقدامات سریع راه سازی و عمرانی منجمله شروع عملیات‌شرکت‌شیار آذربایجان بمغان رفتم استفاده ازآبهای دره‌رود وصرفنظر کردن ازشق نهر از ارس بنظرم رسید وبمهندسین بنگاه‌آبیاری که‌در محل میخکوبی مجدد طرح پاش‌بودند دستوردادم‌مطالعاتی‌دراین زمینه بکنند.

علت این تصمیم‌یکی‌آن بود که درنقشه‌های‌موجود فقط‌قسمتی‌ازاراضی مغان آبیاری میشد یعنی ۲۳۰۰۰ هکتاردرصورتیکه‌اراضی قابل‌آبیاری خیلی بیشتر ازاین میزانست و مطابق نقشه های هیئت مهندسین آبیاری ۵۰۰۰۰ هکتار بالغ میشود. (نه ۱۰۰۰۰۰ هکتار که آقای د.م. مرقوم فرموده‌اند) و بنابراین لازم بود ترتیبی اتخاذ شود که حالا که‌سازمان برنامه‌میخواهد عملیاتی‌را شروع کند حداکثر استفاده ازآب و زمین بعمل‌آید.

یك علت‌بسیارمهم دیگری هم وجودداشت که متاسفانه ازذکر آن ناچار خودداری‌بایدبکنیم.

درمراجعت بتهران موضوع‌رادر شورای‌عالی برنامه مطرح کردم وپس ازآنکه نظر اینجانب پذیرفته شد مراتب‌بعرض اعلیحضرت همایونی‌رسید قرارشد که اگرعوامل فنی‌مانع انجام این‌طرح نشود همین طرح انتخاب و عملی گردد.

البته بنده هم چون بارها بمغان‌و بتمام‌نواحی‌اطراف‌آن‌مسافرت کرده‌ام کاملا اطلاع دارم که چنانکه آقای د.م میفرمایند‌دره رود درتابستان‌آب ندارد تابتوان سدبندی کرد و ازآب معدوم استفاده کرد آنهم دراصلاندوز که اصلامحل‌سدبندی ندارد.

نظر اصلی این‌بود که ازسیلاب های عظیم رودخانه‌استفاده‌شودوبجای آنکه این‌آبها بارس بریزددرمخزنی جمع‌شود وبرای‌آبیاری کلیه اراضی مغان‌مورد استفاده‌قرار گیرد.

توضیح‌آنکه دره رود که ازجمع شدن‌رودخانه‌های قره‌سو واهر تشکیل میگردد دارای یك‌حوزه بسیار مهمی است‌که درحدودنه‌هزار کیلومترمربع بر آورد شده واگر مقدار نزولات آسمانی در تمام این منطقه درحدود سالی پانصد میلیمتر حساب‌شود مقدار آبیکه درنتیجه باران وبرف‌روی‌این حوزه‌میریزد بالغ برچهار میلیاردونیم مترمکعب است.

البته قسمتی تبخیرمیشود ـ قسمتی در زمین فرو میرود و قسمتی بمصرف زراعت میرسد یابارس میریزد.

این‌رودخانه تمام‌آبهای‌دامنه‌های شمالی ساوالان وشعب‌آن و کوههای مشکین ودامنه های جنوبی وغربی کوههای ارسباران را جمع آوری میکند.

در اینصورت برای اشخاصی که آشنا باین‌نواحی هستند تردیدی باقی نیماندکه‌چه مقدار عظیم‌آب همه‌ساله ازاین رودخانه جاری میشود و قسمت اعظم‌آن بدون‌استفاده بارس میریزد.

آقای مهندس اقتصادرئیس‌هیئت آبیاری مغان پس‌از طی‌دره رودخانه از «اصلاندوز» بسار خانی محل‌التقای رودخانه‌های قره‌سو و «اهر» چندین محل را معاینه کرده وسر انجام در «مشیران» نود کیلومتری جنوب اصلاندوز نقطه‌ای بسیار مناسب‌انتخاب وشروع بنقشه‌برداری کرد دراین‌نقطه بااحداث سدی بارتفاع ۵۵ متر مخزنی باگنجایش ۲۰۰ میلیون متر مکعب و درصورتیکه ارتفاع ۷۰ متر شود با گنجایش ۳۹۰ میلیون مترمکعب تشکیل میابدکه آبهای ذخیره‌شده‌آن علاوه‌بر مشروب کردن جمیع اراضی مغان و واقع بودن درمحل مناسبی در داخله کشور میتواندقوه‌برق‌قابل ملاحظه‌ای هم بدهد.

مطالعات علمی وفنی‌هنوز ادامه دارد و اگرموانع غیرقابل حلی‌وجود نداشته باشد مخصوصا ازلحاظ زمین شناسی بطور قطع این طرح انتخاب خواهد شد و هم اکنون مهندسین عالیمقامی مشغول بررسی درمحل‌هستند.

چون اراضی قابل‌آبیاری‌چنانکه گفته شد بیش از ۵۰ هزار هکتار نیست فعلا احداث سد بزرگ که گنجایش چهارصد میلیون مترمکعب داشته باشد مورد نظرنیست وفعلافقط نقشه برای ۲۵۰ میلیون‌مترمکعب‌تهیه شده ونوع سد طوری انتخاب خواهد شدکه اگر بعداً استفاده ازبرق برای شهرهای‌تبریز ـ اردبیل ـ اهر ـ سراب مشکین یا برای احداث صنایع مورد نظربود وسازمان اعتبارکافی داشت بتوان‌ارتفاع سدرا به هفتادمترسانید وماشینهای برق را کارگذاشت.

براثرساختن این سدتمام اراضی مغان‌آبیاری خواهد شد و چون در صورتیکه‌مثل‌طرح‌سابق‌اگربهرخانوار ۱۳ هکتارداده شود بایستی قریب به ۳۷۰۰ خانوار درمحل‌سالن دردد و در اینصورت مخارج سنگینی باید متحمل‌شد.

بنظراینجانب‌بهتراست‌بهرخانوار درحدود ۲۵ هکتار زمین داده شودتا با این ترتیب پس ازوضع اراضی که جهت ساختمان قراء جاده‌ها مسیر نهر ها وغیره کسرمیشود تقریبا با همان تعداد خانواربتوان مغان را ابادکرد منتهی چون زارعین باوسائل عادی قادر بکشت این مقدار زمین نخواهند بود بایستی مرکز ماشینهای کشاورزی خیلی بیشتراز میزانی که در برنامه اولی پیش بینی‌شده است قدرت‌داشته تا درپیشرفت‌شخم بارعایت کمك کرده‌و قسمت اعظم محصول‌غله بوسیله کمباین جمع‌آوری شود.

قسمتهای کشاورزی متاسفانه آقای د.م چنانکه درقسمت آبیاری‌اشتباهاتی مرتکب شده‌اند درقسمت کشاورزی نیزمرتکب خبطهائی گردیده‌اند.

اولین اشتباه ایشان این است که اگر طرح پاش را قبول واجرای آنرا توصیه‌میفرمایند دردوآیش‌سالی حداکثرده‌هزارهکتارکاشته خواهدشد نه چهل هزارهکتار دراینصورت تمام حسابهائیکه راجع بدرآمد این‌اراضی کرده‌اند درست نیست

از طرف دیگردر محاسبه مقدار محصول دچاراشتباهات عجیب‌وغریبی شده اند.

مثلا مطابق بر آورد ایشان از یك هکتار پنبه ۱۲۵۰ کیلوپنبه‌پاك کرده بدست‌خواهد آمد درصورتیکه در هیچ نقطه‌دنیا چنین محصولی در مساحت وسیعی تاکنون بدست نیامده است و اگر زیاد خوش بین باشیم ومطابق اصول‌فنی عمل‌کنیم و زمین مرغوب باشد و کودفراوانی بدهیم می‌توان امیدوار بود که ازهرهکتار پنبه رویهمرفته یك تن‌وش یعنی پنبه پاك نکرده بدست بیاید واگر کیل راسی‌درصدحساب کنیم ازهرهکتار فقط ۳۰۰ کیلوپنبه خالص یعنی کمتر ازیك چهارم بر آورد ایشان عاید خواهدشد.

راجع بچغندر قند که‌کشت‌آنرا توصیه میفرمایند تجربه‌در ایران‌نشان داده است که کشت چغندر درنواحی گرمسیر وموطوب مثل مغان صلاح نیست زیرا در موقع کندن محصول همینکه چغندر چندساعت‌در سیلو ها رویهم انباشته شود فاسد می گردد و از طرف‌دیگر بهیچوجه صلاح نیست در جائی که پنبه‌بتوان کاشت چغندر بکارندبلکه سیاست‌صنعتی‌دولت‌ایران باید همیشه این‌باشد که‌کارخانه های قند چغندر در نقاطی‌احداث شود که بواسطه وضع آب وهواکشت صیفی های دیگر مخصوصا پنبه مقدور نباشد.

ازطرف دیگر در طرز بهره برداری آقای د.م ترتیبی پیشنهاد میفرمایند که برای اولین دفعه درعلم کشاورزی بآن برخورد کرده‌ایم چه ایشان‌پیشنهاد میفرماید که‌هرخانوار که‌کلیتاده‌هکتار دارد هرسال نصف‌آنرا یعنی ۵ هکتار را منحصرا پنبه چغندر کنف ونباتات روغنی بکارند در صورتیکه درهیچ طریقه آیش‌بندی این اصول مرسوم و صحیح‌شمرده نمی‌شود چون معلوم‌نیست مطابق چه‌اصلی زراعت را منحصر به نباتات صیفی کرده‌اند که آب‌فراوان وگران میخواهد واز کشت غلات که نان مردم را باید تامین کند صرفنظر میفرمایند و مخصوصا درمنطقه ایکه میتوان با آب باران غله کاری نمود یا لااقل باران کمك بسیارمهمی بکشت نباتات شتوی میکند از کشت‌آنها صرفنظر نمود و نان مورد احتیاج مردم را ازهزارها کیلومتر حمل کرد بالاخره کشت کود سبز برای‌تقویت زمین و نباتات علوفه ای را که برای تغذیه گاوو گوسفند ورعیت لازم‌است ازقلم انداخته‌اند.

شاید در کشور هائیکه تمام‌شئون زندگی‌مردم دردست‌دولت‌است ممکن باشدمنطقه‌ای تخصیص‌بیکنوع‌زراعت‌داده شود ولی‌این‌عمل درصورتی‌امکان‌پذیر است‌که آن‌قدرت موجود بوده باشد وآنطرز حکومت اجراشود ومردم نتوانند ازخود کوچکترین اظهاری بکنند و مخصوصا ازلحاظ کشاورزی کشت نباتات‌ازنوع‌پونجه وانواع کود سبز جهت تقویت زمین علمی شده و مقادیرهنگفتی انواع کودهای شیمیائی بقیمت‌ارزان دردسترس‌باشد.

تازه اگرهم باین‌ترتیب‌عمل کنند مطابق اصول‌علمی نیست وحتما باید درآیش‌بندی کشت‌غله نباتات‌صیفی‌علوفه وتناوب منظور گردد.

راجع بصنایع اظهاری‌نمیکنم و البته وقتی که امورآبیاری وساختمان قراء وغیره عملی‌شد می توان بعضی کارخانه‌ها منجمله نخریس دایر کرد ولی‌فعلا چنین‌پولی‌نیست ومغان‌هم‌فقط یك‌بیابان بایری‌است وراجع‌بکارخانه پشم‌بافی باید توضیح‌داد که‌پشم گوسفند محلی‌بقدری پست‌است که‌مطلقا‌نمیتوان برای پارچه‌بافی ازآن استفاده نمود مگربعدها که درنتیجه اختلاط بانژاد های‌مرینوس نوع‌پشم اصلاح‌شود.

این‌بود نظریات اینجانب راجع بمقاله‌آقای د.م. اگر اظهارات بنده قدری زننده باشد معذرت‌میخواهم‌ولی وظیفهٔ وجدانی‌خود میدانستم که این توضیحات را بدهم.

نیازمندیهای عمومی

برنامه امشب سینماها

ایران: فیلم رنگی (مهرویان شناگر) ازمحصولات سال ۱۹۴۴ ـ کارخانه مترو ـ هنرپیشگان معروف: استرویلیامز ـ رداسکلتون ـ ناطق ـ انگلیسی ـ موزیکال کمدی‌تکراری.

کریستال. فیلم (مرددلخواه‌او) ازمحصولات‌سال ۱۹۴۶ کارخانه‌وارنر هنرپیشگان معروف: دین کلارك ـ جنیس پیج ـ زاخاری اسکات ـ ناطق انگلیسی ـ جنائی ـ عشقی

متروپل. فیلم‌رنگی (خشم‌صحرا) ازمحصولات سال ۱۹۴۶ کارخانه پارامونت ـ هنرپیشگان معروف‌برت لانکاستر ـ لیزابت‌اسکات ـ جان‌هودیاك ناطق انگلیسی‌جنائی ـ عشقی ـ تکراری

تهران ـ فیلم سریال (زن‌سوار زورو) ـ ازمحصولات سال ۱۹۴۵ کارخانه ریپابلیك ـ هنرپیشه‌معروف: لیندا استرلینك ـ ناطق انگلیسی ـ قهرمانی ـ تکراری.

رکس فیلم (وحشی‌موخرمائی) از محصولات سال ۱۹۴۷ کارخانه (شیروعقاب) هنرپیشگان معروف لیف اریکسون ـ کیل شروود ناطق‌انگلیسی ـ قهرمانی ـ جنگلی ـ تکراری.

البرز: فیلم(دندان‌برای‌دندان) ازمحصولات ایتالیائی ـ اقتباس از اثر نویسنده معروف انگلیسی ویلیام شکسپیر ـ ناطق ایتالیائی ـ درام تاریخی، عشقی

مایاك ـ فیلم (لحظه گمشده) ـ از محصولات سال ۱۹۴۷ کارخانه یونیورسال ـ هنرپیشگان معروف، ربرت کمینکس ـ سوزان‌هایوارد ـ ناطق‌انگلیسی ـ درام‌عشقی‌مهیج.

پارك: فیلم (قاتل مادرزاد) از محصولات سال ۱۹۴۶ کارخانه (ارك‌او) هنرپیشگان معروف: کاورنس تیرنی ـ کلیرتریوار ـ والتر سلزاك ـ ناطق انگلیسی ـ جنائی، عشقی ـ تکراری.

دیانا: فیلم (مردپنهانی) ـ از محصولات‌سال ۱۹۴۹ کارخانه کلمبیا هنرپیشگان معروف: کلن‌فورد ـ نینافوش ـ ناطق‌انگلیسی ـ پلیسی، جنائی

ری ـ فیلم رنگی (بازگشت ویجیلانتها) ـ ازمحصولات سال ۱۹۴۷ کارخانه یونیورسال ـ هنر پیشگان معروف‌جون هال ـ مارکارت لیندسی ـ ناطق انگلیسی ـ قهرمانی

ورود و خروج

خروج

آقای تدین سناتور مجلس‌سینا و آقای پیراسته نماینده‌مجلس شورایملی دیروز بامداد به‌لندن وپاریس عزیمت نمودند.

•••

مترجان وارمان نماینده چند روزنامه محلی دراسکاتلند که‌هفته‌قبل بتهران آمده بوده‌دیروزبا هواپیمای مصری‌بقاهره بازگشت‌نمود.

•••

آیت‌الله آقای آقامیرزاعبدالهادی شیرازی به‌عزم زیارت آستان قدس رضوی بصوب مشهد مقدس عزیمت نمودند.

دکتر احتشامی

پزشك بیماریهای دهان ودندان درمان پیوره بوسیله‌اتوراکسینوتراپی واسکلرزلته.

نشانی: کاخ ـ خیابان تیر

آ ـ ۶۱۸۰

اهالی قریه چمستان نور واهالی قراهای‌مجاورمحل مزبور کمال‌رضایت را ازآقای دکتر هانری (فن‌رتلن) رئیس درمانگاه سازمان شاهنشاهی چمستان‌نورو دوشیزه گلبرك وسهراب سواد کوهی را داریم که حقیقتا آقای دکتر چه از حیث اخلاق و خدمات شایسته که نسبت بتمام اهالی نور دارد جای امتنان وتشکر وتقدیر میباشد.

سلیمان آذری ـ غلامعلی رضوانی

آ ـ ۶۱۸۹

مصحح

با ۲۵ سال سابقه در مطبوعات کار میخواهد طالبین بتلفن ۷۷۵۲ دفترخانه‌رسمی ۶۸ رجوع نمایند

آ ـ ۶۲۱۰ ۱ ـ ۲

مفقودشده

یك سك‌چهار ماهه ازجنس‌دانوا برنك سیاه وچشم آبی بدون قلاده حوالی خیابان ویلا مفقودشده‌است ازیابنده‌خواهشمند است‌به‌تلفن ۵۶۴۹ مراجعه ومژدگانی قابلی دریافت نماید

آ ـ ۶۱۹۲

آگهی

یك باب خانه‌واقع درکوچه‌خبیر معظم ـ کوچه شفق دروازه شمیران کاشی ۷ که دارای شش اطاق ویك‌زیر زمین ودو اطاق کوچك میباشد اجاره داده‌میشود طالبین بچهارراه‌شیخ‌هادی کوچه بابل‌کاشی ۱۹ مراجعه نمایند.

آ ـ ۶۲۰۴

آ ـ ۶۱۲۵ ۲ ـ ۳

تقویم اطلاعات

۱ شنبه ۲۲ مرداد	۱۳۲۹
۲۸ شوال‌المکرم	۱۳۶۹
۱۳ اوت	۱۹۵۰

اذان صبح ۸ ساعت و ۵۵ دقیقه
طلوع آفتاب ۱۰ ساعت و ۳۵ دقیقه
ظهر ۶ ساعت و ۴۳ دقیقه

بهای اشتراك

تهران و شهرستانها

سالیانه	۶ ماهه	۳ ماهه
۴۰۰	۲۱۰	۱۱۰

خارجه: ۶۰۰ ۳۶۰

بهای آگهی‌های صفحات داخلی سطری ۱۰ ریال

جای اداره خیابان خیام
عنوان تلگرافی: تهران اطلاعات
تلفن اداره ۴۶۷۷ ـ ۵۵۷۹
منزل مدیر ۴۷۳۴

صاحب امتیاز و مدیر مسئول: عباس مسعودی
سردبیر: محمدعلی مسعودی

روزنامه شهرری

سیاسی ـ انتقادی بزودی منتشرمیشود.

آ ـ ۵۸۷۹ ۵ ـ ۵

شاهین تهران

روزهای ۳شنبه هرهفته بخوانید واز مطالب سودمند آن استفاده کنید.

آ ـ ۶۲۰۷ ۱ ـ ۲

تجدیدیها وداوطلبان امتحانات متفرقه

مسلمین میرزا ـ درس خوب ـ محل خوش آب و هوا ضامن قبولی شادرامتحانات است کلاسهای انگلیسی بابهترین متدجهار راه‌پهلوی‌شاهرضا

(مقابل کافه شهرداری) آموزشگاه علمی معرفت

آ ـ ۵۶۲۱ ۵ ـ ۵

هتل رکس تجریش

محل‌تجمع‌خانواده‌های‌محترم دارای‌مناظر باشکوه غذاهای لذیذمیباشد

آ ـ ۶۲۱۵

آگهی رسمی

طبق نامه مورخه ۵ر۵ر۳۲۹ شرکت نسبی بلورفروشان وبرادران چینی چیان به پیوست صورت جلسه مورخه ۵ر۵ر۱۳۲۹ شرکت نامبرده برچیده شده و امور تصفیه شرکت بعهده آقای حسین رشیدی مقیم سرای حاجب‌الدوله تجارتخانه بلورفروشان واگذارشده است

بتاریخ ۱۶ مرداد ۱۳۲۹

آ ـ ۶۲۰۳ **رئیس اداره ثبت‌شرکتها ـ محمدعلی عبادی**

چوب گردو برای صادرات

هرمقدار به‌هراندازه میخواهید بشماره همین آگهی براهنمای‌اطلاعات مراجعه فرمائید.

آ ـ ۶۱۹۰ ۱ ـ ۳

ارفرانس مال التجاره های شما را با دقت وبدون معطلی حمل وبمقصد میرساند سرمایه شما متوقف نشده و به درآمد آن افزوده میشود با کمل اجناس خود توسط هواپیما های چهار موتوره ارفرانس از خطر خسارت جلوگیری نمائید.

ارفرانس

خیابان سوم اسفند
تلفون ۷۳۸۱
و تمام آژانس های مسافرتی

AIR FRANCE

آ ـ ۶۱۹۷

آگهی

جلدیکم‌تاریخ طبرستان پیش‌از اسلام تالیف‌اردشیر برزگر ازطبع خارج وبابهای ۶۰ ریال از کتابفروشی ومغازه های زیر، معرفت (لاله‌زار) ابن‌سینا (میدان خبرالدوله) اقبال (شاه‌آباد) آرژانتین وساویز (خیابان فردوسی) خریداری فرمایند ـ دارندگان قبوض پیش وش بنشانی زیرمراجعه نمایند

حسابداری راه‌آهن ناحیه‌تهران اردشیر برزگر

آ ـ ۶۱۹۶ ۱ ـ ۲

یکنفر حسابدار

بیکنفر حسابدار مجرب برای تمام روز نیازمندیم داوطلبان با ذکر میزان تحصیلات ـ محل وسنوات سابقه‌کار ـ معاف‌دائم بودن یاانجام‌خدمت وظیفه ـ تعداد اشخاص تحت‌تکفل ـ حداقل‌حقوقی که میخواهند به شماره ۱۴۱ راهنمای اطلاعات مکاتبه نمایند.

آ ـ ۶۱۹۵ ۱ ـ ۲

بمناسبت کمك وتشریك مساعی‌جناب سرهنك پورتیمور ریاست محترم کلانتری ۱۰ وافسران ومأمورین تابعه‌ایشان درمورد امنیت وآسایش ناحیه ۱۰ بخصوص‌چهارراه‌عباسی‌وحوالی آن‌فرموده‌اندبی‌اندازه‌سپاسگزاری‌می‌شود.

نماینده جمعیت کوچه خیام باغ‌حق‌شناس ـ نعمت‌الله افشار

آ ـ ۶۲۰۱

صورت وضعیت هوائی استان دوم در استاسیون

درجه ۱ تهران از نصف‌شب ۲۱ر۵ر۲۹ تا نصف شب ۲۲ر۵ر۱۳۲۹

عناصر	مقیاس	ساعات بازدید ساعت ۷	ساعت ۱۳	ساعت ۲۱	ملاحظات
ترما برحسب سانتیگراد	ه‌ر۲۴+	ه‌ر۳۶+	۳ر۲۶+	حداقل ۲۱+ حداکثر ۲ر۳۷+	
باران برحسب سانتیمتر		—	—	—	
ابر بطور تقریب		—	—	—	
باد برحسب یکمتر در ثانیه		جنوب‌غرب ۱	مغرب ۱	—	
رطوبت نسبی نسبت بصد واحد		۴۴ر۵	۳۵	۴۲ر۵	

خبرهای کشور

هیئتی برای علامت گزاری و تحدید قسمتی ازمرز ایران و پاکستان انتخاب خواهندشد

چون در قسمتی از مرز ایران و پاکستان تا بحال علامت گزاری نشده بود، ازچندی باینطرف مذاکراتی بین وزارت خارجه ایران و وزارت خارجه پاکستان برای عملیات علامت گزاری جریان داشت تا اینکه اخیراً بین دو دولت موافقت حاصل گردید که کمیسیونی برای اینکار انتخاب گردید، و برای تعیین حدود آن قسمتهائی ازمرز بین دو کشور که هنوز علامت گزاری نشده اقدام نمایند. از تاریخ انتخاب هیئت و انعقاد کمیسیون هنوز خبری بدست نیامده ولی بزودی وزارت خارجه مقدمات امر را فراهم خواهد نمود و برای تعیین اعضای هیئت اقدام خواهد کرد.

تصویب بودجه های وزارت بهداری و فرهنگ

دوساعت ونیم قبل ازظهر امروز، کمیسیون بودجه مجلس شورای ملی باحضور آقای دکتر جزایری وزیر فرهنگ وآقای دکتر نفیسی معاون وزارت بهداری و روسای حسابداریهای وزارتخانه های نامبرده تشکیل شد صورت ریز بودجه‌های بهداری و وزارت فرهنگ و دانشگاه تهران و دانشکده پزشکی و اعتبار اعزام محصل باروپا که درمجلس بتصویب رسیده بود مطرح شد و با اصلاحاتی بتصویب رسید و مقرر گردید برای اجرا بدولت ابلاغ شود.

وابسته های نظامی دول خارج در اردوگاه اقدسیه

وابسته‌های نظامی سفارتخانه ها، امروز طبق دعوت تیمسار سرلشکر هدایت وزیرجنگ، در اردوگاه تابستانی دانشکده افسری در اقدسیه حضور بهمرسانیده وقسمتهای مختلف اردو را بازدید نمودند.

نامبرگان ناهار را در اقدسیه صرف نمودند. تیمسار سرلشکر گرزن رئیس ستاد ارتش وعده‌ای ازامراء وافسران ارشد نیز حضور داشتند.

ملاقات نمایندگان کارمندان دولت با آقای نخست وزیر

روزجمعه گذشته، چند تن ازنمایندگان شورای هیئت کارمندان و خدمتگزاران وزارتخانه‌ها آقای نخست وزیر را در کاخ بیلاقی ملاقات نموده ضمن اظهار تشکر از توجه دولت نسبت برفاه کارمندان و خدمتگزاران مستدعیات آنها را بعرض رسانیده وجلب مساعدت ایشان را نسبت بکارمندان و خدمتگزاران نمودند. آقای نخست وزیر وعده دادند مساعدت لازم در رفاه حال کارمندان و خدمتگذاران بنمایند.

وزارت کار دفتری برای ثبت مستخدمین بیکار دولت ترتیب خواهد داد تا مستخدمین رسمی پیمانی حکمی - کارگر وغیره طبقه بندی شوند

هیئت وزیران در جلسه مورخ ۱۸ ر۵ر۲۹ بنابه پیشنهاد وزارتکار و موافقت وزارت دارائی بمنظور تمرکز اطلاعات مربوط بمستخدمین بیکار دولت وتهیهٔ کار برای آنها، مراتب زیر را تصویب نمودند:

۱- وزارت کار مکلف است دفتری بنام دفتر ثبت مشخصات مستخدمین بیکار دولت تشکیل و کلیه مستخدمین بیکار (اعم از رسمی- پیمانی- حکمی کارگر و غیره) وزارتخانها و ادارات مستقل دولتی را که در تاریخ اجرای این تصویبنامه بعلت حذف مشاغل و یا مقتضیات اداری وبدون تقصیر ازخدمت بر کنار و یابواسطه عدم احتیاج بآنها جزء مستخدمین زائد بر سازمان محسوب شده‌اند، ازلحاظ مشاغلی که می‌توانند عهده‌دار شوند طبقه بندی نموده ومشخصات آنهارا در دفتر مزبور ثبت نمایند

۲- پس ازتاسیس دفتر مذکور دربند ۱- این تصویبنامه که منتهی باید تاآخرشهریور ماه ۳۲۹ تشکیل شود هروزارتخانه یا اداره مستقلی که احتیاج بکارمند جدید پیدا نماید مکلف است قبل ازهرگونه اقدامی دایر باستخدام کارمند جدید مراتب را باذکر شرایطی که برای استخدام کارمند جدید درنظر گرفته است بوزارت کار اعلام نماید تاوزارت مزبور بامراجعه بدفاتر مربوطه بین منتظرین خدمت و کارمندان زائد یابیکار سایروزارتخانها عضو واجدشرایطرا بوزارتخانه یااداره تقاضا کننده معرفی نماید.

۳- کلیه وزارتخانه‌ها وادارات مستقل دولتی مکلف اندهرنوع اطلاعاتی که برای تشکیل دفتر ثبت مشخصات مستخدمین بیکار دولت مورداحتیاج وزارت کارباشد، باختیار آنوزارت بگذارند.

۴- ازتاریخ تاسیس دفتر ثبت مشخصات، مستخدمین بیکاردولت وزارت دارائی بهیچ‌عنوان مجاز نخواهدبود که استخدام کارمند جدیدی حتی کارمندان فنی ازقبیل پزشک- آموزگار- مهندس وغیره را تایید نماید مگر آنکه وزارت کار کتبا عدم وجود کارمند واجد شرایط را بین منتظرین خدمت ویا افراد بیکار سایر وزارتخانه‌ها وادارات مستقل دولتی تصدیق نماید.

۵- ازتاریخ اجرای این تصویبنامه کلیه وزارتخانه‌ها وادارات مستقل دولتی مکلفاند بمحض اینکه کارمندی را منتظرخدمت ویا بیکار می‌نمایند رونوشت حکم صادره را باذکرعلت برکناری کارمندمربوطه وخلاصه‌ای از پرونده مشارالیه بوزارت کار بفرستند وهمچنین مشخصات کارمندانیکه زائد بر سازمان تشخیص میشوند باید بلافاصله بوزارت مزبور اعلام گردد.

۶- نام کارمندانی که بعلت تقصیراداری یادر نتیجه تعقیب کیفری از خدمت برکنارمیشوند، دردفتر ثبت مشخصات مستخدمین بیکار دولت ثبت نخواهدشد مگرآنکه درنتیجه رسیدگی از اتهامات منتسبه برائت حاصل نمایند.

۷- هیچیک ازوزارتخانه هانمیتوانند ازاستخدام افرادی که وزارت کاربنابدر خواست آنها برای تصدی شغلی معرفی می‌نماید بدون عذرموجه استنکاف نمایند وهمچنین پس ازآنکه وزارت کارکارمندزائدیابیکاریامنتظر خدمت وزارتخانه یااداره رابرای ارجاع شغل معرفی نمودوزارتخانه متبوعه کارمند مکلف است تصمیم وزارت کاررا بموقع اجرا گذارده و پرونده کار مربوطه را فوراً بوزارت خانه یااداره‌ای که کارمندبدانجا منتقل می‌شود بفرستند.

۸- از تاریخ تشکیل دفتر ثبت مشخصات مستخدمین بیکار دولت وزارتخانه‌ها وادارات مستقل دولتی درصورتیکه بخواهند بکارمندان منتظر خدمت یا بیکارخود که اسامی آنها دردفتر مذکوره بثبت رسیده است در مرکز شغلی مراجعه نمایند، وزارت کار موافقت خود را اعلام و این مقررات پس ازآنکه تشکیلات دفتر ثبت مشخصات مستخدمین بیکار درشهرستانها تکمیل گردیده در مورد افراد منتظر خدمت و بیکار مقیم شهرستانها، باید رعایت شود.

۹- منظور از تشکیل دفتر ثبت مشخصات مستخدمین بیکاردولت تعیین آمار مستخدمین بیکاروطبقه بندی آنها بوده که بتوان درمواردلزوم بعوض استخدام جدیداز وجود آنها دردستگاههای دولتی استفاده نمود والامستخدمین هر وزارتخانه یا اداره مستقلی مادام که طبق دستوروزارت کار بسایر وزارتخانه‌ها وادارات دولتی منتقل نشده‌اند، ازلحاظ مقررات استخدامی تابع وزارتخانه یا اداره متبوعه بوده وصدور اجازه استخدام جدید کمافی السابق با وزارت دارائی خواهدبود.

کالاهای بدون پروانه ضبط خواهد گردید

بطوریکه ازوزارت اقتصاد ملی اطلاع میدهند:

چون دولت هندوستان ورود کلیه اجناس را بدون تحصیل پروانه قبلی از وزارت کل واردات ممنوع نموده‌است وچنانچه اجناس بدون پروانه قبلی وارد گردد پس ازاخذ صدی پنجاه جریمه ازقیمت وحقوق گمرك اجازه ورود داده میشود، ولی اغلب بااخذجریمه نمی اجازه عودت کالای مذکور را بمبداء میدهند.

چنانچه وارد کننده‌ای سابقه پرداخت جریمه داشته باشد و مجدداً کالائی وارد کند، عین کالا ضبط ووارد کننده مشمول جریمه و حبس نیز می گردد.

بازدید آموزشگاه جنگل بانی و توزیع جوائز ورزشی

بطوریکه ازوزارت کشاورزی خبری دهند:

بمناسبت پایان دوره سه ماهه تعلیمات نظری کلاس جنگلبانی، ساعت ۱۱ صبح امروز آقای وزیر کشاورزی باتفاق رئیس ومدیر عامل بنگاه جنگل ها آموزشگاه مزبور را بازید نمودند.

در آموزشگاه اعضاء هیئت مدیره بنگاه و کارشناسان خارجی ورئیس بازرسی نظامی و قسمت آموزش بنگاه حضور داشتند ابتدا محوطه آموزشگاه و آسایشگاهها و کلاس ها که درمحل آموزشگاه ژاندارمری واقع است بازدید گردید.

آقای وزیر کشاورزی بیاناتی خطاب به کارآموزان کلاس مزبور ایراد کرده گفتند:

« امروز خشنودم که تحت توجهات اعلیحضرت همایونی که بحفظ جنگل ها علاقه خاص دارند کادر نوبنیاد جنگلبانی را بصورت آبرومندی مشاهده میکنم. شما جوانان نیرومند که این حرفه مقدس را انتخاب کرده‌اید نباید کار خود را فقط وسیله معاش خود تصور کنید. شما در حدود وظیفه ای که بعهده‌تان محول میشود نماینده وزیر کشاورزی و رئیس بنگاه جنگل ها خواهید بود. و باید سرمایه بزرگی که نگاهبانی آن راعهده‌دار می‌شوید با کمال سمیمیت رفتار کرده و بوسیله اجرای قانون آنرا حفظ کنید.»

آقای مهندس ساعی رئیس بنگاه جنگلها از توجه آقای وزیر کشاورزی وتشویقی که از کارکنان آموزشگاه نموده اند سپاسگذاری کردند.

پس از بازدید محوطه، عملیات نمایشی دوچرخه سواری بوسیله دانش آموزان انجام شد وسپس درمحوطه ورزشی واستخر آموزشگاه پس ازختم گزارش ازطرف فرمانده آموزشگاه عملیات ورزشی باستانی وکشتی وشنا انجام شد وسپس مدالها وجوائز برندگان مسابقه‌های ورزشی آموزشگاه بوسیله آقای وزیر کشاورزی توزیع گردید.

نظر نهائی دادگاه عالی جنائی درباره پرونده جعفری، پس فردا اعلام می‌شود

امروز نیز شعبه اول دادگاه عالی جنائی وقت خودرا صرف مطالعه پرونده حسن جعفری نمود. از قرار معلوم فردا قرائت این پرونده خاتمه خواهد یافت و پس فردا نظر دادگاه اعلام خواهد گردید. یك منبع مطلع بخبرنگار ما گفت ممکن است دادرسی ازحسن جعفری در اوائل شهریور ماه شروع شود وشاید دادگاه روز اول شهریور تاریخ قطعی دادرسی را تعیین کند.

جشن آزادی هند

بمناسبت روز پانزدهم اوت اولین روز آزادی هندوستان، ازطرف تجار هندی مقیم تهران جشن باشکوهی درهتل دربند برپاخواهدشد.

انتخاب مدیر عامل انجمن روزنامه نگاران ایران

درجلسه دیشب هیئت مدیره انجمن روزنامه نگاران ایران که ازساعت ۹ تا ۱۱ بطول انجامید، آقای احمد ملکی مدیرروزنامه ستاره و منشی انجمن باتفاق آراء بسمت مدیر عامل انجمن انتخاب شدند.

رئیس شرکت شعبه بیمه اصفهان

آقای ناصر میرقندرسکی ازطرف شرکت بیمه ایران بریاست شعبه اصفهان منصوب شدند ودستورداده شد نمایندگی بیمه درمیزد نیز زیر نظر ایشان انجام وظیفه کند.

عزیمت باروپا

آقای حبیب‌الله زانیچ خواه رئیس گراورسازی شرکت سهامی چاپ و روزنامه اطلاعات ونشریات آن امروز بامداد ساعت ۹ر۵ باهواپیما باروپا عزیمت نمودند.

آقای زانیچ خواه درمدت اقامت در آلمان وسوئد، درباره چاپ افست و گراور های رنگی و دستگاه هلیوگراور مطالعات لازم خواهند کرد.

کمك به آسیب دیدگان مشهد

کمکهای زیر برای آسیب‌دیدگان مشهد بجمعیت شیر و خورشید سرخ پرداخت شده‌است:

بانکملی کرمان	۳۰۰۰	ریال
« اهواز	۲۶۵۷	»
شهربانی کل کشور	۳۸۰۰	»
آقای محمدشوکتی	۳۲۸۵۰	»
فرماندارقم	۴۶۴۶	«
« زنجان	۱۱۸۷	»
بانکملی شهسوار	۱۴۷	»
شهربانی ملایر	۶۲۴	»
« تویسرکان	۳۰۰	»
بهداری اصفهان	۵۴۱۵	»
کارمندان بانکملی ملایر	۱۲۰	»
فرمانداری شاهرود	۶۳۰۵	»
شهربانی بابل	۳۴۷	»
اداره کشاورزی ملایر	۱۷۷	»

نتیجه مسابقه کشتی فرنگی تشویقی وزن هشتم

روزپنجشنبه مسابقات کشتی فرنگی وزن هشتم تشویقی زیرنظر فدراسیون کشتی درسالن تمرینی انجام ودرنتیجه نفراول آقای ستوان سعیدتیمورتاش دوم آقای علی غفاری وسوم آقای حسن عرب معرفی شدند.

مرگ اسرار آمیز در مهمانخانه سربند

امروز خبرنگار اداره مطلع گردید که دیشب شخص ناشناسی بکافه حسن کوهپایه‌ای واقع درسربند شمیرانات رفته وپس ازآنکه اطاقی اجاره می‌نماید برای استراحت داخل اطاق شده‌در اطاق را ازداخل بروی خودمی‌بندد.

امروز صاحب کافه تاظهر منتظر بیدار شدن ودیدن مشتری ناشناس خود شد وچون انتظار اوازحد گذشت، ناچار پشت اطاق رفت وباکوبیدن درخواست مشتری را بیدار کند، ولی هرچه کوشش کرد حرکتی ازمسافر مشهود نگردید.

بناچار درراشکست ومتوجه گردید که مسافر فوت کرده‌است.

وی جریان را بکلانتری دربند اطلاع داد وچون فوت مشکوك بنظر رسید، لذا مقرر شد که جنازه پس از معاینه پزشك رسمی بخاك سپرده‌شود.

هنوز چگونگی فوت وی معلوم نشده‌است.

برای رفع درد دندان، تریاك بروی دندان گذاشت و مرد

از سنندج اطلاع رسیده است که شب بیستم مرداد، جاری محمد مرادنام ۱۸ ساله شاگردقهوه‌چی که برای تسکین درد دندان خودمقداری تریاك روی دندان خود گذاشته بود، براثر غفلت بسزای این عمل جاهلانه خود رسیده وفوت میکند

زیرا در اثر آلوده شدن تریاك با بزاق دهان، تریاك حل شده وارد معده وی شده ومسموم میگردد. جسد وی پس ازمعاینه پزشك قانونی بخاك سپرده شد.

بچه ها با تفنك بازی میکردند که ناگهان گلوله یکی از آنها را مجروح کرد

از بروجرد اطلاع میرسد که روز جمعه گذشته موقعیکه عبدالمحمد ۱۲ ساله چوپان عبدالکریم امینی ملاك با دوطفل هم‌سال ارباب خود، درباغ مشغول بازی بوده، ساق پای راست عبدالمحمد در اثر اصابت گلوله تفنك ساچمه‌زنی که دردست محمود ده ساله پسر امینی بوده مجروح میگردد.

مجروح به بیمارستان حمل و درآنجا بستری میشود قضیه ازطرف مامورین انتظامی تحت تعقیب است.

پیشنهاد مفید

تقاضای کمك

بکمك بینوایان برخیزید وولگردان راجمع آوری کنید

جمع آوری بینوایان تهران و جلوگیری ازولگردان وگداهای مصنوعی که همه روزه ازصبح تاشام مزاحم مردم وتمام مغازه ها ودکانداران ومشتریان آنهاوباعث آبرو ریزی بودند، یکی ازقدمهای برجسته و مورد تصدیق و رضایت عموم میباشد.

اکنون که دولت اقدام بچنین کاری نموده، باید آنرا برای همیشه در سرتاسر کشورادامه دهد واز طرفی همه میدانند که نگاهداری این عده زیاد ازبینوایان وتهیه کار برای آنهامستلزم مخارج عمده است و درآمدی که از دو سه محل گذرنامه و اتوبوسهای سواری و صدی یك واردات گمرك تهران تعیین‌شده، ممکن است کفاف ندهد، آیا سزاوار نیست که خوداهالی باراههای مختلف باین کارمفید وخوب کمك کنند؟

لذاانکارنده پیشنهاد میکند درهر خیابان ومحل بازرگانی وداد وستد وهر قسمتی ازبازار، صاحبان مغازه ودکاکین ۳ یا ۵ نفر معتمد ازبین خود انتخاب ومعادل صدی یك مال‌الاجاره محل دادوستد خودرا هرماه مرتباً توسط آن هیئت جمع نموده واختصاص بکمك هزینه جمع آوری بینوایان بدهند واین جمع آوری بدون دخالت مامورین اداری وشهرداری ازروی میل ورغبت دهندگان توسط نمایندگان خودشان بعمل خواهد آمد.

این صدی یك درمقابل وضع فعلی ومزاحمت دائمی متکدیان و ولگردان مصنوعی بینهایت ناچیز و برای جمع آوری ونگاهداری بینوایان حقیقی کمك بزرگی خواهد بود.

فرض کنیم یك مغازه با ۵۰۰ ریال مال‌الاجاره ماهی ۵ ریال یابا ۲۰۰۰ ریال مال الاجاره ماهی ۲۰ ریال بپردازد. اما درعوض ازمزاحمت دائمی وروزانه صدها متکدیان که‌از صبح تا غروب بمشتریها وارد مغازه ودکاکین شده‌وتولید زحمت ورنجش صاحب آن ومشتری گردیده و هرکدام تایکی دو ریال نگیرند دست بردار نیستند جمع پرداختی های تدریجی روزانه بسیار زیاد خواهدبود. قطعادر خیابانها و کوچه ها درموقع عبور ویاصبح که ازخانه بیرون می‌آئید این بینوایان حقیقی یا گداهای مصنوعی را دیده وتاغروب ازفرط تاثر یاتکدر عصبانی هستید وبااجرای پیشنهادمزبور این عذاب روحی برطرف خواهدشد ازاینرو باید هرفردی ارزش تشریك مساعی وکمك خود را با اولیای امور درکارهای مفید وخوب که نتایج آن به‌خودشان عایدمی گردد تشخیص داده بدون تردیداقدام نمایند

امید است این پیشنهاد وراهی که نشان داده‌میشود باحسن نیت ونظر خیر خواهانه تمام صاحبان مغازه‌ها وبازرگانان و کسبه تهران مورد قبول واقع وشروع باقدام واجرا نمایند.

شمابدانیدومطمئن باشید ازهرکار خوب ومفید ورفع مشکلات سهمی هم عاید خودشما خواهدشد.

ع. و

اطلاعات- بنظر ما پیشنهاد فوق جالب توجه می باشدوچون دارای جنبه خیرخواهانه وعملی است، جای آن دارد که مورد نظر شورای تعاون عمومی قرار گرفته وعملی شود.

در تهران فوت کرد

قبلا اطلاع دادیم که در ۱۵ کیلومتری شاهرود اتوبوس شماره ۲۲۰ مشهد بعلت نامعلومی واژگون و یك بانوی ۲۰ ساله بنام بانو بهلوانی درگذشته است.

یکی دیگر ازمصدومین که شدت جراحاتش زیاد و برای درمان به تهران اعزام گردیده ودر بیمارستان سینا بستری بوده، روز گذشته دراثر صدمات وجراحات وارده و شکستن قاعده جمجمه پس ازیك عمل جراحی فوت کرد.

شخص نامبرده رضاقلی فرزند عباس معروف بنوروزی نامداشت.

یکنفر دیگر از مصدومین حادثه مردآباد فوت کرد

مصطفی فرزندحسن، شهرت کریمی ۳۵ ساله که در حادثه واژگون شدن کامیون ارتش درراه مردآباد مصدوم و از آن روز دربیمارستان امدادی شیرو خورشید سرخ بستری بود، صبح دیروز فوت کرد.

نامه شرکت پنبه

با توجه بشرحی که در شماره ۷۲۹۴ مورخ ۱۷ر۵ر۳۲۹ روزنامه اطلاعات تحت عنوان (صدور پنبه پس ازتامین مصرف کشور جایز است) نگاشته شده خواهشمند است مقرر فرمائید شرح زیر را برای اطلاع عموم مخصوصا آقایان صاحبان کارخانجات نساجی ملی در آن روزنامه درج نمایند:

پنبه‌هائی که از طرف این شرکت طبق دستور سازمان برنامه بمزایده گذاشته شده ودر شرف اتمام معامله میباشد، ازنوع پنبه کوکرس ولای تینك بوده و چون دارای الیاف بلند هستند در کارخانجات نساجی داخلی مصرف نداشته وباب صادرات میباشند.

شرکت سهامی توسعه واصلاح کشت پنبه، علاوه برتامین پنبه مصرفی کارخانجات نساجی وابسته بسازمان برنامه مقدار دوهزارتن از نوع پنبه امریکائی و فیلستانی جهت مصرف کارخانجات نساجی ملی موجود دارد که سازمان برنامه باموافقت قبلی وزارت اقتصادملی سهمیه‌ای برای هریك از کارخانجات نساجی ملی تعیین وبصاحبان آنها اطلاع داده شده است که چنانچه مایل بتحویل پنبه باشند، درظرف مدت ۲۰ روز باین شرکت مراجعه تاترتیب معامله آن داده‌شود.

ولی متاسفانه تابحال که نزدیك بدوماه است هیچیك ازصاحبان کارخانجات نساجی عملا جهت خرید وتحویل گرفتن پنبه مراجعه ننموده‌اند و از طرفی همانطور که موجودیت کلیه مؤسسات صنعتی کشورازجمله کارخانجات نساجی ملی مطمح نظر سازمان برنامه واین شرکت بود، دراین زمینه کمال همراهی تاکنون شده است باید باین حقیقت مهم نیز توجه‌شود که هستی بیش از ۵۰ هزارنفر کشاورز پنبه کار نقاط مختلف کشور ازقبیل کرمانشاه گیلان غرب - اصفهان - بروجرد - خرم‌آباد - فارس - گرگان ودشت گرگان- ساوه و زرند - خراسان - آذربایجان واطراف تهران وغیره مورد علاقه کامل می‌باشد و شرکت سهامی توسعه واصلاح کشت پنبه که درطریق احیا وتوسعه کشت پنبه دریکی ۲ سال اخیر بااقدامات مؤثر ومجاهدت فوق‌العاده مبادرت ورزیده ناگزیر است دسترنج وبالنتیجه مایه‌حیات دهقانان صفحات مزبوررا حمایت وبا کمکهای مالی بعنوان مساعده‌های اقساطی که هم‌اکنون پرداختهای نقدی آن درجریان میباشد وخرید محصول بموقع وارد عمل‌شود وبدین منظورشرکت ناگزیر بایدوجه کافی تحت اختیار داشته باشد تا از عهده ایفاء تعهدات مالی خود درقبال کشتکاران پنبه برآید، واز این جهت شرکت نمیتواندبیش ازاین تامل نماید که آقایان صاحبان کارخانجات نساجی تاکی وچه تاریخی حاضر بمعامله و تحویل سهمیه خود میباشند. بنا براین شرکت قریبا آگهی مزایده فروش دو هزارتن پنبه انواع امریکائی وفیلستانی رامنتشرخواهدنمود وصاحبان کارخانجات نساجی ملی میتوانند در مزایده شرکت نمایندالبته درصورت تساوی بودن شرایط پیشنهاد وخرید صاحبان کارخانجات نساجی ملی حق تقدم درخرید خواهندداشت.

درخاتمه اضافه مینماید که حمایت کارخانجات نساجی ملی همیشه مورد نظر وعلاقه سازمان برنامه و این شرکت بوده‌و میباشد.

شرکت سهامی توسعه واصلاح کشت پنبه

اعلامیه دادستان دیوانکیفر

محمدتقی صدقدار فرزند اسمعیل تحویلدار ناحیه راه‌آهن لرستان مقیم اندیمشك که عکس او دراین اعلامیه گراور شده مبالغ مهمی ازمال دولت اختلاس وفرار کرده که پس ازارجاع پرونده بدادسرای دیوان کیفر برای دستگیری اواقدامات لازم بعمل آمده وهنوز به نتیجه نرسیده‌است.

از عموم هم‌میهنان که به تصفیه دستگاه دولت ازعناصر ناپاك ومجازات آنها علاقمند میباشند درخواست‌دارد اگر اطلاعی ازمحل فرار واختفاءاین شخص بدست آوردند مستقیما باینجانب اطلاع‌داده ومطمئن باشند درصورتیکه بخواهند نام آنها برای همیشه مکتوم خواهدماند وبهرکس که در دستگیری ومعرفی این‌شخص کمك بنماید علاوه ازاینکه خدمتی بکشور خودانجام‌داده از ۵۰ هزارریال پاداشی که تامین شده‌است نیزاستفاده خواهدکرد.

آ-۶۲۱۳ دادستان دیوان کیفر - سلطان زاده

تغییرات در فرهنگ

امروز تغییرات زیر دروزارت فرهنگ داده شده است:

آقای پرفسور تقی فاطمی مدیر کل فنی وسرپرست دبیرستان دارالفنون
آقای محسن حدادرئیس اداره کل نگارش
آقای رضا اقصی رئیسی بازرسی اداری.
آقای احمد رادرئیس آموزش ابتدائی
آقای اسمعیل مرتضوی برازجانی رئیس فرهنگ خمین
آقای دکتر نصرت‌الله نصیری رئیس اداره فرهنگ شهرستانها
آقای سیدرضا اخوی رئیس اداره دفتر وزارتی
آقای تقی تقوی رئیس اداره امور اجتماعی
آقای احمد بیگلری رئیس اداره تعلیمات اکابر
آقای عباس اکرامی رئیس کارپردازی
آقای محمد یزدانفر معاون سرپرستی محصلین دراروپا
آقای ابوترابیان رئیس دبیرستان شرف.
آقای عباس باقری رئیس دبیرستان پهلوی.
آقای علی اکبرهمایونی مدیردبیرستان دارالفنون.
آقای نصرت‌الله حاج عظیمی رئیس دبیرستان مروی.
آقای نوروزیان رئیس دبیرستان قریب.
آقای اکبربهزادی رئیس دبیرستان شاهپور تجریش.
آقای احمد کوشارئیس دبیرستان اسدآبادی.
آقای مشایخ فریدنی رئیس فرهنگ کاشان
آقای محمدابطی رئیس فرهنگ خرمشهر
آقای محمود نبوی رئیس فرهنگ کروس
آقای شفارودی رئیس فرهنگ بندر پهلوی
آقای محمدقلی جوانشیر رئیس فرهنگ شهرضا
آقای دکتر شریف رئیس فرهنگ فردستان
آقای رادسرشت بازرس اداری
« مینوئی بازرس اداری
« بهمن کریمی بازرس باستانشناسی
آقای مرتضی هاشمی رئیس شرکت تعاون.
آقای محسن هنربخش رئیس اداره امتحانات وبرنامه‌ها
آقای امیر نیرومند رئیس دبیرستان شاهرضا
آقای ضیاء الدین جزایری رئیس دبیرستان جدید الاتاسیس
آقای دکتر محسنی رئیس دبیرستان شرف دبیر دبیرستان‌ها
آقای رفعتی افشار رئیس دبیرستان پهلوی دبیر دبیرستانها
آقای بهزاد معاون دبیرستان البرزدبیر
آقای ابوالفضل فقیهی شیرازی رئیس فرهنگ آبادان.
آقای معصومخانی رئیس فرهنگ رضائیه.
آقای علی اصغرعدالت رئیس فرهنگ یزد
آقای عزالدین مبارقی رئیس فرهنگ گرگان