اطلاعات

۳۲ صفحه

یکشنبه پنجم شهریورماه ۱۳۵۷ ـ شماره ۱۵۶۹۶ تکشماره ۱۰ ریال

اولین بخشنامه دولت جدید

سال شاهنشاهی تغییر کرد

اسامی وزرای جدید

در صفحه ٤

در تظاهرات آبادان یکنفر کشته، ۷ نفر زخمی شدند ویك بازار بکلی سوخت

دعوت نمایندگان آیت‌الله العظمی شریعتمداری به آرامش

در صفحه آخر

حضرت آیت‌الله العظمی شریعتمداری

صبح امروز کابینه آموزگار آخرین جلسه را برای اعلام استعفا تشکیل داد و پس از تقدیم استعفا، شریف امامی مأمور تشکیل کابینه شد

سقوط دولت و نخست وزیری شریف امامی

شریف امامی با برنامه کاملا جدید

اعلامیه دولت جدید

آزادی فعالیت احزاب قانونی

احترام به روحانیت و احکام اسلامی

تعقیب متجاوزین بیت المال

مجازات عاملان دولتی حوادث اخیر

آموزگار روز انتشار کارنامه دولت رفت

شریف امامی و مخالفان و مشکلات

در صفحات ٤ و آخر

قدم بقدم دنبال حادثه سقوط دولت از ۴ شنبه تا دیروز

مروری اجمالی بر کابینه های ایران از شهریور ۲۰ تا امروز

اغتشاشات وسیع در آبادان، اراك، کرمانشاه، قم، همدان و تبریز

یك صحنه از تظاهرات و آتش‌سوزی‌هائی که دیروز در بسیاری از نقاط کشور صورت گرفت .

مدرسه عالی ادبیات و زبانهای خارجی
آگهی ثبت نام پذیرفته شدگان
سال تحصیلی ۵۸ـ۱۳۵۷ در صفحه ۱۵

آگهی پذیرفته شدگان
مرحله اول مدرسه عالی
معدن شاهرود صفحه ۱۵

اطلاعیه بانك اعتبارات صنعتی
در مورد فروش سهام

به پیروی از منویات اعلیحضرت همایون شاهنشاه آریامهر مبنی بر مشارکت مردم درامر خرید سهام و بر اساس قانون نحوه اداره بانك اعتبارات صنعتی و چگونگی استفاده از وجوه حاصل از فروش سهام، بانك اعتبارات صنعتی در نظر دارد ۲۰ درصد دیگر از سهام خودرا از تاریخ ۱۱ شهریور ماه ۲۵۳۷ بمدت ۱۵ روز برای فروش بکلیه طبقات مردم عرضه نماید.

قیمت فروش هر سهم ومحل فروش سهام که بوسیله تعدادی از شعب بانك ملی ایران در تهران وشهرستانها انجام خواهد گرفت متعاقبا" برای اطلاع عموم آگهی خواهد شد.

بانك اعتبارات صنعتی

جمعیت شیر وخورشید سرخ سبزوار آموزشگاه بهیاری امیر علوی
آگهی پذیرش دانش ـ آموز بهیاری
شرح درصفحه ۹

آگهی استخدام مهندس شرکت برق منطقه‌ای تهران
شرح درصفحه ۱٤

سازمان منطقه‌ای بهداری و بهزیستی استان کرمانشاهان .
آگهی پذیرش دانشجوی پرستاری و مامائی .
درصفحه ۱۵

اطلاعیه راهنمائی و رانندگی تهران در مورد نحوه پرداخت مالیات سالانه اتومبیل .
شرح در صفحه ۳۰

آگهی ثبت نام قبول شدگان موسسه آموزش عالی امیر شوکت الملك علم در سال تحصیلی ۱۳۵۷ـ ۱۳۵۸
در صفحه ۱۵

شرکت ملی نفت ایران

اطلاعیه شرکت ملی نفت ایران
قابل توجه مصرف کنندگان نفت گاز دستگاههای حرارتی (شوفاژ) درصفحه ٥

هو الباقی

باکمال تاسف و تالم، درگذشت آقای خلیل دادگری را باطلاع دوستان و آشنایان میرساند. مجلس ختمزنانه ومردانه آن مرحوم از ساعت ۲ الی٤ بعداز ظهر روز دوشنبه ششم شهریور ماه در خانقاه صفی علیشاه برگزار می گردد .

خانوادههای : دادگری، پسران، صفوی، طبیب ، مسیح، دستغیب، تبدر، ملکپور، مساوات، فیروزآبادی، نمازی، هنر،جواهری، هاشمی‌نسب، کروندی، علوی‌نژاد، فرهمند، صمیمی، طلوعی، حلاج .

اطلاعیه
تلفن های دفتر مرکزی شرکتهای :
فیلور ـ یزدباف ـ هاوس الکتریك ـ مونوپل ـ رنگین ـ پلاستیران و سرویس همگانی ایران
به شماره های زیر تغییر یافت .
۶۶۳۳۹۴ـ۹۸
۶۶۴۲۸۳ـ۸۷
دریافت سفارشات شرکت های فیلورومونوپل ۶۶۷۷۱۷
دریافت سفارشات شرکت هاوس الکتریك ۶۴۵۶۸۰

مولد برق های سیار کرایه
تلفن های : ۳۵۵۵۶۴
نورافشانی : ۳۵۵۵۶۵

اطلاعیه
مورخ ۲۷ر٥ر۱۳۵۷
پلیس راه ژاندارمری کشور شاهنشاهی
درصفحه۱٤

۷ پرواز مستقیم در هفته روزانه به
فرانکفورت
هواپیمائی ملی ایران
تلفن : ۹۷۹۰۱۱
۹۶۵۰۱۱۰۹۶۹۰۸۱

هیئت صادرات ایران
با
قریب ۱۴۰۰۰ کارمند،
۳۰۰۰ شعبه در سراسر ایران
و ۴۰ شعبه در خارج از کشور
آماده همکاری برای پیشبرد هدفهای اقتصادی شماست
بانك صادرات ایران در خدمت مردم

اطلاعیه
آس پی
شرکت آ.س.پ
«کوی نوبنیادونك»
شرح درصفحه ۱۳

اسرائیل سوریه را از یک حمله دامنه‌دار به راستگرایان لبنان برحذر داشت

★ **اسرائیل برای راستگرایان لبنان تجهیزات نظامی فرستاد.**

اورشلیم ـ آسوشیتدپرس ـ پنجشنبه گذشته روزنامه‌های اسرائیل به سوریه هشدار دادند اسرائیل هرآنچه را که در قوه دارد بمنظور تقویت مسیحیان‌دست‌راستی لبنان در مقابل‌تهاجم‌احتمالی سوریه بکار خواهد برد .

این هشدار بدنبال‌تشکیل جلسه کابینه اسرائیل که۳ شنبه شب بطور غیر منتظره به دعوت مناهیم‌بگین نخست وزیر اسرائیل تشکیل شد بسوریه داده شد . به گزارش مطبوعات اسرائیل هدف از تشکیل اجلاس فوق‌العاده سه‌شنبه رسیدگی به اوضاع لبنان بود ، ولی منابع دولتی‌اسرائیل حاضر به‌اظهار نظردرموردگزارش روزنامه شیکاگوتریبون مبنی بر اینکه کامیل شمعون رهبر راست گرایان لبنان نیز در جلسه سه‌شنبه شب کابینه اسرائیل‌شرکت‌داشت نشدند .

روزنامه های اسرائیل گزارش شیکاگوتریبون رابا حروف‌درشت‌منعکس‌کرده‌اند. خبرنگارانی که در خارج محل‌برگزاری‌کنفرانس‌حضور داشتند اتومبیلی را مشاهده کردند که در پایان اجلاس کابینه با سرعت زیادازخانه بگین خارج شد و اندکی‌بعد صدای هلی‌کوپتری که از یک فرودگاه هلی‌کوپتر که در نزدیکی خانه بگین واقع شده‌است‌از زمین‌برمی‌خاست شنیده شد .

روزنامه‌یدیوت‌آهارانوت گزارش داد اسرائیل انتظار دارد سوریه اندکی قبل از تشکیل کنفرانس سادات ، بگین و کارتر در روز پنجم سپتامبر در کمپدیوید حمله وسیع تازه‌ای را بمنظور سرکوبی‌راست‌گرایان‌مسیحی آغاز کند زیرا دراین موقع مداخله اسرائیل در این ماجرا برای‌این‌کشوردشوار خواهد بود .

به‌گزارش این روزنامه بنظر میرسد دولت اسرائیل هرآنچه را که درقوه دارد جهت تقویت مسیحیان در شمال لبنان بخصوص در بیروت بمنظور مقابله با حمله سوریه بعمل خواهد آورد.به‌گزارش این‌روزنامه در حال حاضر بحث درباره این مسئله در شبکه‌اطلاعاتی اسرائیل ادامه دارد .

به‌گزارش‌یدیوت‌آهارانوت و روزنامه های دیگر ، اسرائیل تجهیزات نظامی از جمله تانک و توپ‌برای مسیحیان شمال لبنان‌ارسال داشته است .

دیدار سادات از چند کشور عربی

در صورت شکست کنفرانس کمپ‌دیوید

پاریس ـ بگزارش هفته‌نامه النهار عربی که در پاریس‌منتشر میشود عربستان سعودی به دولت کارتر اطلاع داده است که منتظر نتایج کنفرانس سه جانبه کارتر، سادات و بگین‌در کمپ‌دیوید است تا نظر قطعی خود را پیرامون دعوت به تشکیل کنفرانس سران عرب اعلام دارد .

این نشریه می‌افزاید فعالیت عربستان سعودی برای آشتی دادن مصر و سوریه درپی ابتکار کارتر رئیس جمهوری آمریکا داثر به تشکیل کنفرانس سه‌جانبه متوقف گردید.

از سوی دیگر هفته‌نامه‌النهار عربی خاطرنشان میسازد در صورت شکست کنفرانس کمپ‌ـ دیوید ، رئیس جمهوری مصر مبادرت به دیدار از چند کشور عربی خواهدکرد تا راه رابرای اعاده همبستگی اعراب‌بازگشاید.

مطبوعات اردن فکر تجزیه لبنان را محکوم کردند

امان‌ـ خبرگزاری فرانسه‌ـ مطبوعات اردن بالاتفاق توطئه استقرار یك دولت مارونی محافظه‌کار در لبنان رامحکوم کرده‌اند .

روزنامه الدستور در این‌زمینه می‌نویسد چنانچه یک دولت مارونی در خاک لبنان ایجاد شود بی‌شبهه آنرا باید به عنوان یك دولت دست نشانده صهیونیسم در قلب جهان‌عرب تلقی کرد .

به‌نوشته این‌روزنامه بحران لبنان در مسیر تقسیم کشور و ایجاد یك اسرائیل جدید در خاك لبنان پیش میرود که هدف از آن درهم شکستن جبهه شرقی‌اعراب‌علیه‌اسرائیل و حصه در محاصره گرفتن سوریه است.

الدستور می‌افزاید چنانچه محافظه‌کاران مسیحی لبنان‌به توطئه‌ای که ناظربه‌ضدیت با منافع جهان عرب است جامه عمل بپوشانند در اینصورت موقعیت‌های احتمالی کنفرانس سه‌جانبه کمپ‌دیوید جای‌تامل و پرسش دارد .

روزنامه الرای نیز به نوبه خود یدآور میشود اکثریت رهبر ن مارونی لبنان همواره مخالفت خود را با ایجاد یك دولت کوچك مذهبی که‌احزاب فالانژیست و ناسیونال لیبرال در آن‌نقشی داشته باشند‌اعلام کرده است و از سوی دیگر بیش از ۸۰ درصد جمعیت مسیحی در لبنان‌از قبول‌اجرای این توطئه سرباز خواهندزد.

کوشش عربستان برای انجام مذاکره میان فلسطینی‌ها و آمریکا

کویت‌ـ به‌گزارش روزنامه کویتی القبس‌عربستان سعودی به‌تلاشهای گسترده‌ای‌پیرامون فراهم آوردن زمینه گفتگو ـ های میان سازمان آزادیبخش فلسطین‌و ایالات متحده‌آمریکا دست زده است. این روزنامه که گزارش خود را از منابع کاملا آگاه نقل کرده نوشته است

رهبران عربستان سعودی طی دیدار اخیر یاسرعرفات‌از این کشور وی را در جریان نتایج کوششهای خود قرار دادند. از سوی دیگر،دیگر زمامداران عربستان سعودی به یاسرعرفات اظهار داشته‌اند که‌تنها پس‌از دریافت‌اطمینان‌ـ هائی از ایالات متحده آمریکا دائر به‌اینکه مذاکرات میان مصر واسرائیل‌پس از اجتماع سه‌جانبه در مسیر تازه‌ای خواهد افتاد تشکیل کنفرانس کمپ دیویدراتایید کرده‌اند.

ملاقات کامیل شمعون با بگین

تل‌آویو ـ جروزالم پست گزارش داد‌که کامیل شمعون رهبر حزب ناسیونال لیبرال لبنان چهارشنبه گذشته بطور مخفیانه به‌اسرائیل سفر کرد و مذاکراتی با مناهیم بگین نخست‌وزیر اسرائیل در بیت‌ـ المقدس انجام‌داد .

چهارشنبه گذشته مطبوعات اسرائیل باعناوین درشت گزارش مربوط‌به‌یك‌کنفرانس محرمانه راکه در کاخ‌نخست‌ـ وزیری اسرائیل میان یك شخصیت بلندپایه لبنانی و مناهیم‌بگین‌نخست‌وزیراسرائیل همراه باحضور بریان‌اورکهات معاون دبیرکل سازمان مللو وزیران خارجه‌و دفاع اسرائیل و رئیس ستاد ارتش این کشور تشکیل یافته بودمنتشر کردند.

در این میان روزنامه یدیوت آهارونوت چاپ‌اسرائیل‌نوشته است‌که احتمالا سیاست‌سوریه اسرائیل را درلبنان غافلگیر خواهد ساخت، زیرا چنانچه اسرائیل علیه توطئه سوریه برای درهم شکستن مقاومت مسیحیان لبنان مداخله کند کنفرانس سران‌در کمپ‌دیوید به‌مخاطره خواهد افتاد و اگر هم دست روی دست بگذارد سوریه از این فرصت بهره برداری کرده و اسرائیل را تنها یك ببرکاغذی خواهد شمرد.

شاذلی :

اسرائیل ۱۵ تا ۲۰ بمب اتمی در اختیار دارد

پاریس‌ـ خبرگزاری فرانسه‌ـ ژنرال سعدالدین الشاذلی رئیس سابق ستاد ارتش مصر در مصاحبه‌ای باهفته‌نامه «الوطن‌ـ العربی» چاپ پاریس اظهار داشت قرار گرفتن یک شخصیت دیگر به جای انورسادات در راس کشورمصر شرط ضروری برای استقرار مناسبات حسنه میان کشور های‌عربی بشمار میرود .

شاذلی که پس‌از انتقاد از انورسادات رئیس‌جمهوری‌مصر در۱۹ ژوئن سال گذشته ازمقام سفارت مصر درلیسبون پایتخت پرتغال برکنار شد افزود‌ازآنجا که گفتو شنود دموکراتیک درمصر وجود ندارد ، لذاتنها نیرو های مسلح توانائی تغییر رئیس کشور را دارند .

وی خاطرنشان ساخت چنانچه قرار باشد سادات همچنان درراس کار باقی‌بماند، نباید در انتظار وقوع جنگ میان مصر و اسرائیل بود ، زیرا ارتش مصر بطور قابل ملاحظه‌ای کارآئی جنگی خود را از دست داده است .

به گفته شاذلی ، اسرائیل اکنون بین ۱۵ تا ۲۰ بمب اتمی در اختیار داردو چنانچه مرزهای سال ۱۹۶۷ آن مورد تهدید جدی قرار گیرد این‌بمب ها را بکار خواهد برد کەدر نتیجه به یک خودکشی جمعی منجر میشود .

طبق‌نظر یك روانشناس‌آلمانی :

کسانی بگرایشهای افراطی دچار می‌شوند که در عشق و ازدواج شکست خورده‌اند

هایدلبرگ ـ خبرگزاری فرانسه ـ پروفسور گرو سارماتیک استادروانشناسی در دانشگاه هیدلبرگ دریی یک رشته پژوهش های گسترده روانشناسی که نتایج آن‌درروزنامه‌اکسپرس چاپ کلن انتشار یافته خاطرنشان‌ساخته‌است‌کسانی که به گرایشهای افراطی سیاسی‌دچارندخواهراستگرا یاچپگراباشند افرادی‌هستند که از زندگی زناشوئی و پیوند های عاشقانه رضایت خاطرنمی‌یابند معذالکروش افراطیون به‌مقتضای‌گرایش های سیاسی‌شان فرق می‌ـ کند و معمولا افراطی های راست دوچار سادیسمی شوند .

عکس لوئیز جی براون نخستین بچه‌لوله‌آزمایشگاهی جهان یک ماه پس از تولد عکس رادیوئی

زدوخورد تازه مرزی چین وویتنام

به گزارش رادیو هانوی در جریان تعرض گسترده صدها سربازچینی‌علیه ماموران‌دولتی ویتنام در پست مرزی دونگ‌ـ دانگ موسوم به « دروازه دوستی» دو ویتنامی کشته شدند.

این‌حادثه هنگامی به وقوع پیوست که مسئولان ویتنامی به پست مرزی آمده بودند تا ویتنامی های چینی الاصل را که در مرز مشترک دو کشور درانتظاراجازه ورود به خاک چین دقیقه شماری میکردند متقاعد سازندکه‌مجددا به خانه وکاشانه خود در ویتنام باز گردند.

بعلاوه در جریان این‌درگیری ۲۵ ویتنامی دیگر زخمی شدند.

در این میان روزنامه نگاران خارجی از جمله خبرنگار فرانس پرس که اندکی پس از وقوع درگیری مرزی به محل حادثه شتافته بودند گزارش میدهندکه اوضاع و احوال‌در مرز های دو کشور کمونیست سخت متشنج و آماده انفجار است. بگزارش این خبرنگاران یکی از ویتنامیهای کشته شده جوانی ۲۲ ساله است که وابسته به گارد مرزی ویتنام بوده و دیگری یک زن ۶۳ ساله‌است‌که ماموریت تبلیغاتی برعهده‌داشت . از سوی دیگر درحال حاضرچند ستون‌متشکل ازسربازان ویتنامی برای‌تقویت مواضع مرزی عازم منطقه هستند.

خبرگزاری چین به نوبه خود گزارش داده است که‌در بی‌گیری جمعه میان سربازان ویتنامی و چینی ها که به منجر به قتل ٤ تن و مجروح شدن دهها تن از پناهندگان چینی گردید باردیگر دویست نفراز سربازان‌ارتش‌ویتنام خط الراس تپه بونکن و واقع در جبهه‌شرقی «دروازه دوستی» را اشتغال کرده‌اند.

ارتش ویتنام ۲ لشکر کامبوج را محاصره کرد

★ **سپاهیان محاصره شده ۱۶ هزارنفرند**

بانکوک‌ـ خبرگزاری‌فرانسه‌ـ براساس گزارشهای بسیار موثقی که به بانکوک واصل شده‌دو لشگر کامبوجی‌متشکل از ۱۶ هزار نفر در بیشه زار های منطقه هامکون واقع در ۱۵۰ کیلو متری شمال شرقی پنوم‌پنه که در نزدیکی مرزهای ویتنام قرار دارد به محاصره درآمده و آماج حملات شدید هواپیما های ویتنامی قرار گرفته‌اند.ارتش کامبوج بااعزام ستونهای‌متعددی از نیرو های تقویتی خود که در امتدادمرز های غربی کامبوج با تایلند مستقر بودند به کمک و یاری دو لشگر محاصره شده این کشور شتافته و کوشیده‌اند حلقه محاصره را بشکند ولی تاکنون کلیه تلاشها برای‌درهم شکستن‌خط محاصره با ناکامی روبروشده است. و جنگنده های آمریکائی آ‌ـ۳۷ و اف‌ـ۵ که در جریان سقوط رژیم سایگون‌در سال ۱۹۷۵ به‌جنگ ویتنامیها افتاد آتش بی‌امان خود را بروی واحد های کامبوجی گشوده و تمامی تلاشهای آنهارا برای نجات نفرات خود باشکست روبرو ساخته‌اند.

بنابه اظهار کارشناسان‌نظامی در پایتخت تایلند تلفات وارده به نیرو های کامبوجی بسیار سنگین است و‌از سوی دیگر ویتنامیها اکنون ۹ لشگر در این منطقه مستقر کرده‌اند .به نظر محافل دیپلماتیک هدف جمهوری ویتنام از تعرض گسترده اخیر خود تقویت روحیه چریکهای کامبوجی هوادارو یتنام‌است. و از سوی دیگر ارسال تجهیزات و سلاح های نظامی از سوی شوروی به ویتنام که در میان آن ها موشکهای تازه‌ای نیز وجود داردظرفیت جنگی ارتش‌ویتنام را بطور قابل ملاحظه‌ای بالا برده و زمینه تعرض اخیر این کشور علیه کامبوج را فراهم آورده است.

به نوشته تشرین :

مسیحیان لبنان می خواهند یك جمهوری «لبنان آزاد» تشکیل دهند

دمشق‌ـ خبرگزاری سوریه گزارش داد‌که دستجات فالانژیست و هواداران کامیل شمعون با اتخاذ یك تصمیم محرمانه قصد دارند بزودی تشکیل جمهوری به‌اصطلاح لبنان آزاد را اعلام دارند .

از سوی دیگر روزنامه تشرین تصریح کرده است‌که گروههای مسیحیان‌محافظه‌کار درصددند در آینده‌ای نزدیك در مناطق تحت‌اشغال خود یك دولت تشکیل دهندو یك‌رئیس جمهوری‌نیزبر گزینند. به‌نوشته تشرین جبهه‌لبنان که‌متشکل‌از نمایندگان گروههای مسیحی محافظه کار است تبدیل‌به‌یك مجلس سنانظیر سنای‌آمریکا خواهد شد و این رژیم تازه سپس به‌تصفیه و نابودساختن تمامی نیروهای مخالف خود خواهد پرداخت.

روزنامه تشرین می‌افزاید پس از تشکیل جمهوری به اصطلاح آزاد لبنان قرار است یك پیمان امنیتی و دفاعی مشترك برای یك دوره بیست ساله میان این جمهوری‌ودولت اسرائیل منعقد شود و اکنون طرفین در باره جزئیات این مسئله با یکدیگر به‌توافق رسیده‌اند .

دریك انتخابات سریع باشرکت ۱۱۱ کاردینال و اسقف

کاردینال ونیز پاپ اعظم شد

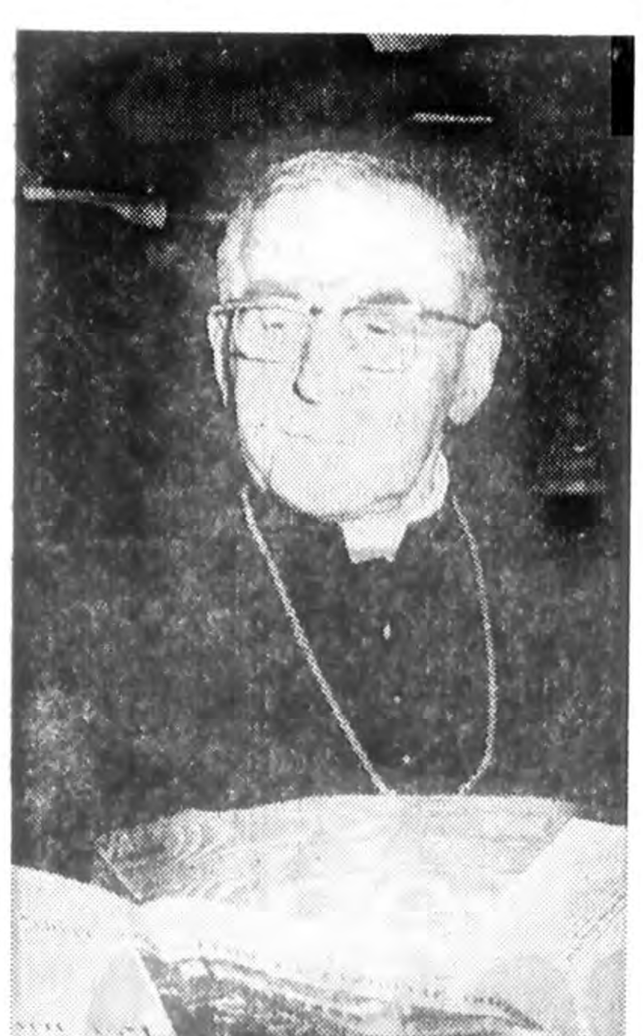

واتیکان‌ـ خبرگزاری‌فرانسه‌ـ «آلبینو لوچیانی» ۶۵ ساله کاردینال «ونیز» بانام «ژان پل اول» بمقام پاپ اعظم برگزیده شد .

یکصد و یازده کاردینال از کشور های مسیحی جهان‌که در کلیسای «سیستین» گرد آمده بودند پس از هشت ساعت و ٤٥ دقیقه شور سرانجام کاردینال لوچیانی را بجانشینی پاپ پل ششم انتخاب کردند .

پاپ جدید اندکی پس‌ازاعلام رای کاردینال ها در ایوان کلیسای «سن‌پیر» ظاهر شدو با بلند کردن دو دست به احساسات هزاران نفر از مسیحیان که مقابل کلیسا گرد آمده بودند پاسخ داد .

آلبینو لوچیانی روز ۱۷ اکتبر ۱۹۱۲ در یکخانواده کارگری در شهر ونسی‌بدنیا آمده و از سال ۱۹۶۹ اسقف کلیسای ونیز بود .

انتخاب سریع پاپ جدید در محافل مسیحی با شگفتی فراوان تلقی شد چرا که در گذشته معمولا مراسم انتخاب پاپ چندین روز طول می کشید .

دولت آمریکا تعیین بهای بلیط هواپیما را آزاد گذارد

★ **شرکت های هواپیمائی امریکا می‌توانندقیمت بلیط را تا ۷۰ درصد کاهش دهند .**

واشنگتن ـ خبرگزاری فرانسه ـ دولت آمریکا یک گام تازه بسوی افزایش رقابت ها در قلمرو مسافرت هوائی برداشت.شورای هواپیمائی کشوری آمریکا شرکت های آمریکائی را مجاز شمرد که تعرفه حمل مسافر در خطوط هوائی خود را بدون کسب اجازه قبلی حداکثر تا ۱۰ در صد افزایش و بین ۵۰تا۷۰ درصد کاهش دهند .

طبق این مقررات تخفیفی که در مورد بلیط های توریستی عادی موافقت شده حدود ۵۰درصد است ، ولی شرکت‌های هواپیمائی می‌توانند در پرواز های شبانه تا ۷۰ درصد نیز دربهای بلیط تخفیف قائل شوند .

نیکاراگوئه درمعرض یک جنگ خونین داخلی است

پاناماسیتی ـ خبرگزاریها ـ سرانجام ۲۵ کماندو ساندی نیست که سه شنبه هفته‌ی قبل مقرپارلمان نیکاراگوئه را اشغال‌کردەو نمایندگان‌پارلمان را به گروگان گرفته بودند پنجشنبه گذشته همراه با ۵۸ تن از دوستان آزادشده‌خود و آخرین‌نفرات گروگان‌هایشان که عبارت‌ازسه کشیش وسفیر پانامادرماناگوا بود با هواپیما وارد فرودگاه پاناما شدند و از دولت این کشور تقاضای پناهندگی کردند .

ادن‌پاستورا رهبر این‌گروه کماندوئی هنگام ورود به پاناما اظهار داشت‌این‌عملیات یک موفقیت خیره کننده‌بوده است که سرانجام سقوط رژیم ژنرال سوموزا را دربی خواهد داشت .

از سوی دیگر ، ژنرال سوموزا رئیس کشور نیکارا گوئه دریک‌مصاحبه‌مطبوعاتی اقدام کماندوها را محکوم‌کرد و آنها را تروریست هائی خواند که مورد بهره برداری کمونیسم بین‌الملل قرار گرفته‌اند ، باوجود این‌ژنرال سوموزا در مصاحبه خود اعتراف کرد که بخشی‌ازمردم نیکاراگوئه از ساندینیست ها طرفداری میکنند.

هنگامی که اتوبوس حامل کماندوهاوزندانیان آزاد شده بسوی فرودگاه ماناگوا در حرکت بود عده‌ای از مردم در مسیر عبور اتوبوس برایشان کف میزدند .

سخنگوی وزارت خارجه آمریکا نیز از آزادی‌گروگانها اظهار خرسندی کرد.

این سخنگو خاطر نشان ساخت که سفیر ایالات متحده آمریکا در ماناگوا چهارشنبه گذشته با رئیس جمهوری نیکاراگوئه درباره این حادثه تبادل نظر بعمل آورده بود.

در این میان یکی ازرهبران کماندوها در مصاحبه‌ای با تلویزیون آمریکا که پس از ورود آنها به پاناماصورت گرفت اظهار داشت به احتمال قوی در آینده‌ای نزدیک یک قیام عمومی در نیکاراگوئه صورت خواهد گرفت .

وی افزود ژنرال سوموزا که از سوی ایالات متحده آمریکا مورد حمایت نظامی قرار دارد به رعایت حقوق بشر در کشور خوداعتنائی ندارد و نیکاراگوئه‌اکنون‌در معرض یک‌جنگ خونین‌داخلی است . کماندوها و ۵۹زندانی سیاسی که اززندان آزادشدند و همراه آنان وارد پاناما گردیدند در حال حاضر در یکی از قرارگاه های نظامی حومه پاناما تحت مراقبت‌گارد ملی این کشور قرار دارند .

از سوی دیگر پارلمان ونزوئلا جمعه گذشته باتفاق آراء رژیم ژنرال سوموزا در نیکاراگوئه را محکوم کرد و از سازمان کشورهای‌آمریکائی خواست در اسرع‌وقت هیاتی بمنظور رسیدگی به حقوق‌بشر در نیکاراگوئه به این کشور اعزام دارد .

در بیانیه‌ای که از سوی نمایندگان پارلمان صادر شده مراتب همبستگی مردم‌ونزوئلا با مخالفان رژیم کنونی نیکاراگوئه مورد تاکید قرار گرفته است .

آخرین خبر حاکیست که‌در نیکاراگوئه یک اعتصاب‌عمومی دامنه‌دار آغاز شده است .

عرفات فلسطینی‌ها را به تحکیم وحدت خوددعوت کرد

بیروت ـ خبرگزاری فرانسه ـ یاسرعرفات رئیس کمیته‌اجرائی‌سازمان‌آزادی‌ـ بخش فلسطین در سخنانی خطاب به فرماندهان نیرو های پلیس فلسطین اظهار داشت کشتار نمایندگان فلسطینی در کشور های اروپای غربی ناشی از طرح توطئه‌ای از سوی دولت اسرائیل است یاسرعرفات افزود نخستین توطئه‌ناظربه نابود کردن رهبران انقلاب کادر ها و نمایندگان نهضت مقاومت‌فلسطین‌است وجزء دوم آن‌نیز مربوط‌به‌تشدید مناقشات داخلی در میان گروه های فلسطینی است .

در این سخنرانی رهبر سازمان آزادی‌بخش‌فلسطین لزوم تحکیم وحدت ملی را در میان فلسطینی ها برای مقابله بادسائس دشمنان مورد تاکید قرار داد .

اعتصاب مکانیسین ها پرواز های «ارکانادا» را متوقف کرد .

بعلت اعتصاب مکانیسین های خطوط هواپیمائی کانادا ، همه پرواز های این شرکت ازاواین ساعات بامداد جمعه تا مدتی نامعلوم متوقف شده است .

اعتصاب مکانیسین ها و کارگران خطوط هوائی‌در اغلب فرودگاه های سراسر کانادا از اواخر وقت روز پنجشنبه به دنبال اعلام عدم موافقت اکثریت کارگران باتوافق‌موقت‌نمایندگان اتحادیه کارگران و شرکت هواپیمایی کانادا آغاز شد .

این دومین پیشنهادی است که توسط ۷۵۰۰ مکانیسین و کارگر خطوط هوائی کانادارد میشود.رئیس شرکت هواپیمایی کانادا ضمن پوزش ازمسافران این شرکت گفت هنوز معلوم نیست پرواز های‌خطوط‌هوائی کاناداچه‌موقع‌ازسرگرفته‌خواهد شد .

زبان حمایت اسرائیل از راستگرایان

پاریس ـ احمد اسکندر احمد وزیر اطلاعات‌سوریه در مصاحبه‌ای گفت که حمایت اسرائیل‌ازفالانژیست ها و حزب ناسیونال ـ لیبرال لبنان سرانجام راست گرایان‌لبنانی‌رابه خودکشی وادار خواهد کرد .

وزیر اطلاعات سوریه افزود که قربانیان اصلی تبانی راست گرایان لبنانی با اسرائیل اعضای بی‌گناه این دو حزب خواهند بود.

حریق‌یك فروشگاه‌بزرك

قاهره ـ رویتر ـ یک فروشگاه بزرگ دولتی‌واقع درمرکزقاهره ، دیروزبرابر بروزحریق شدیدی که‌هنوز علت‌آن‌نامعلوم است ،کاملا سوخت و پلیس میزان خسارت وارده را بیش‌از٤ میلیون لیره مصری (شش میلیون دلار) تخمین زده است . برای خاموش کردن این حریق ۶۰۰مامور اتش نشانی سه ساعت‌تلاش کردند .در طبقه‌های‌سه‌گانه فروشگاه مذکور پوشاک و لوازم خانگی فروخته میشد

سوریه باشرکت درکنفرانس سران عراق،سوریه وفلسطینی ها موافقت کرد

دمشق ـ آسوشیتدپرس‌ـ محمد مهدی رئیس کمیته روابط اعراب و آمریکاروز پنجشنبه اظهار داشت سوریه در اصل با شرکت در کنفرانس سران عراق ، سوریه وسازمان‌آزادیبخش فلسطین بمنظور‌رفع‌اختلافات میان اعراب موافقت کرده است.

محمدمهدی بدنبال‌ملاقات با عبدالحلیم خدام وزیر امور خارجه سوریه اظهار داشت در مرحله بعدی‌سفر خود به بغداد سعی خواهد کرد تا از پاسخ محمد حسن‌البکر رئیس جمهوری عراق به پیشنهاد خود آگاه گردد .

وزیر خارجه سوریه چندی پیش گفته بود در صورتیکه عراق موافقت کند که از امکانات بالقوه خود برای نبرد بااسرائیل‌استفاده کند سوریه مخالفتی با شرکت در یک کنفرانس سران نخواهد داشت.

کنفرانس سران عراق ، سوریه‌وسازمان آزادیبخش فلسطین اعراب را برای مقابله با نتایج کنفرانس کمپدیوید آماده خواهد کرد .

مهدی پیش‌بینی کرد کنفرانس کمپ‌دیوید از قبل محکوم به شکست است ، زیرااسرائیل امتیازی‌نخواهد داد و کارتر نیز نمی‌تواند وی‌را تحت فشار قرار دهد.

مهدی که متولد عراق است و دفتر کار وی در نیویورک قرار دارد گفت درصورت موافقت رئیس جمهوری عراق ، کنفرانس سران عراق ، سوریه و عرفات روز دوم سپتامبر در بغداد تشکیل خواهد شد.

یک مقام اسرائیلی پیشنهاد کرد با ایجاد دولت فلسطین موافقت شود

تل‌آویو ـ آسوشیتدپرس ـ یکی از مقامات برجسته اسرائیلی دیروز از دولت اسرائیل خواست احداث مجتمع های یهودی‌نشین را تقریبا در کلیه اراضی اشغالی اعراب متوقف کند وی ضمنا طرح مفصلی در مورد تشکیل یک دولت مستقل فلسطینی در آینده پیشنهاد کرد .

این طرح توسط‌پروفسور رانان وایتس رئیس شعبه متنفذ اسکان یهودیان‌وابسته به سازمان جهانی یهود پیشنهاد شد .

پرفسور وایتس گفت که پیشنهادوی برمبنای‌مواضع اساسی که سرانجام بگین‌و سادات باید بپذیرند ارائه شده است. این مواضع عبارتند از اعطای حق تعیین سرنوشت به فلسطینی ها و تامین‌امنیت اسرائیل‌براساس غیرنظامی کردن مناطقی که توسط‌اسرائیل‌تخلیه میشود وایجاد مجتمعهای یهودی‌ـ نشین در مناطق حائل‌بمنظور تضمین غیر نظامی ماندن‌این نواحی .

وایتس بدنبال توزیع طرح خود در میان وزیران و اعضاء پارلمان اسرائیل در یک مصاحبه گفت اکنون وقت آن رسیده است که از فریب خود دست‌برداریم و واقعیت را بپذیریم . تشکیل یک دولت فلسطینی احتمالی است که باید آنرابپذیریم.

اریه والزین رئیس سازمان بین‌المللی یهود و یکی از اعضاء حزب‌لیکود مناهم‌بگین وایتس را مورد تقبیح قرار داد و گفت وی بهیچ وجه اجازه نداشت درموردتشکیل یک‌دولت فلسطینی‌پیشنهادی ارائه دهد. شمعون‌پرز‌رهبر حزب کارگر اسرائیل نیز که وایتس یکی از اعضای آن است هرگونه ارتباط حزب خود با این پیشنهاد را منکر شد .

هنوز دولت مناهم‌بگین عکس‌العملی در این مورد از خود نشان نداده است . بگین همواره بافکر استقلال فلسطینی‌ها مخالفت‌ورزیده و استدلال کرده است این دولت تحت تسلط سازمان آزادی‌بخش فلسطین که از حمایت شوروی برخوردار است قرار خواهد گرفت و این امر اسرائیل را در خطر انهدام قرار خواهد داد .

وایتس گفت اعطای خود‌ـ مختاری به فلسطینی‌ها اجتناب‌ناپذیر است در نتیجه ما باید از این پس هرگونه عملیات اسکان یهودیان در ساحل غربی رود اردن و نوار غزه را متوقف سازیم.

وقت‌کشی کارگران انگلیسی

به اقتصاد کشور لطمه می زند

لندن ـ آسوشیتدپرس‌ـ یک سازمان آمریکائی اعلام کرد وقت کشی در حین‌کار بزرگترین‌جرم‌بدون‌مجازات‌در انگلستان‌است‌که‌طبق‌برآورد هائی که بعمل امده است تنها درسال جاری۱۰میلیارد دلار به اقتصادبیمارانگلستان لطمه زده است .

بطور متوسط هر کارگر انگلیسی بادیرآمدن ، زود رفتن خود را به کار دیگری‌مشغول کردن،به تلفن جواب دادن درطول‌ساعات کار هر هفته سه ساعت و بیست دقیقه از کارخود میدزدد .

رئیس‌این موسسه‌آمریکائی رابرهاف که بدین منظور تحقیق درباره کار ۶۰ نفراز مدیران انگلستان‌بعمل‌اورده است دریک مصاحبه مطبوعاتی گفت این بدان معناست که کارگران‌انگلیسی هر سال ازپنج‌هفته تعطیلات اضافی برخوردار می ـ گردند وقت‌کشی‌ضربه‌سختی به تولید انگلستان میزند ، تورم را تشدید میکندوباعث میشود هزینه اضافی تولید کالا از جیب مصرف کننده برود .

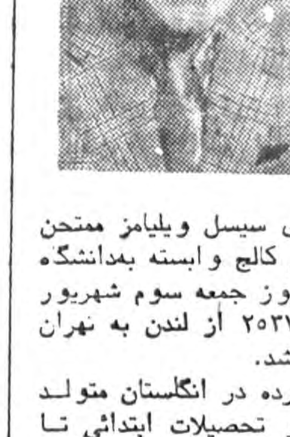

آقای سیسل ویلیامز ممتحن ترینیتی کالج وابسته بەدانشگاه لندن روز جمعه سوم شهریور ماه ۲۵۳۷ از لندن به تهران وارد شد.

نامبرده در انگلستان متولد شده و تحصیلات ابتدائی تا عالی را در آنجا بپایان‌رسانیده است. سپس در کشورهای آفریقای جنوبی مدت چند سال بتدریس ادبیات انگلیسی‌اشتغال داشته و بعد از آن بگویندگی رادیو وکارهای مربوطه‌پرداخته است.

آقای سیسل ویلیامز برای انجام امتحان زبان انگلیسی از دانشجویان موسسه زبانهای خارجی و نیز برگزاری‌امتحان استادی زبان انگلیسی از داوطلبان موسسه که مرکز نمایندگی و حوزه امتحانی آن کالج میباشد واین امتحان‌مرکب از امتحان کتبی‌ـ تدریس در کلاس‌ـ امتحان شفاهی و غیره است از تاریخ پنجم شهریور تا چهاردهم شهریور ماه ۲۵۳۷ در محل موسسه ایران تهران خیابان پهلوی بالاتر ازچهارراه تخت جمشید شماره ۵۵۳ به انجام امتحان مشغول خواهند بود و بعد از آن برای همین منظور بکشورهای دیگر که نمایندگی کالج ترینیتی وابسته‌به دانشگاه لندن میباشد حرکت خواهند نمود.

خدمات جدید پان آمریکن در پرواز بین‌آمریکا و لندن

نیویورک، ۱۷ اوت ـ آقای ویلیام والتریپ معاون‌بازاریابی وخدمات پان آمریکن افتتاح درجه جدیدکلیپررا اعلام‌نمودند ـ درجه کلیپر خدماتی جدیدو قابل توجه برای مسافران درجه اکونومی کەنمیتوانند ازتخفیف های جهانگردی چه در پرواز وچه در فرودگاه برخوردار شوند عرضه میدارد.

این سرویس جدید از ۷ آبان ماه در صورت تصویب دولت در تمام پروازهای پان‌آمریکن بین ایالات متحده آمریکا ولندن شروع خواهد شد.

نامبرده اظهار داشت که مسافران درجه کلیپر ازانتخاب جای دلخواه و نوشیدنیها و گوشی‌های موزیک استریو بطور رایگان برخوردارخواهند شد. وی در تشریح این‌مزیت اضافه نمود که پان‌آمریکن میخواهد «رضایت مسافران عادی درجه اکونومی از جمله بسیاری از بازرگانان‌وسایرین که نمیتوانند از تخفیفات جهانگردی استفاده کنند باارائه خدمتی برتر و بهتر بدون دریافت وجه اضافی بیش از پیش تامین نماید.»

مسافران درجه کلیپر همچنین از تشریفات سریعتر وراحت‌تر کنترل وسوار شدن به هواپیما برخوردار خواهند شد.

این مسافران در انتخاب صندلیهای خود در درجه اکونومی هواپیماهای ۷۴۷ پان‌آمریکن وهمچنین درانتخاب غذای دلخواه موقع نهار وشام حق تقدم دارند.

دیدار رئیس ستادارتش ترکیه از لیبی

آنکارا ـ بلند‌اجویت نخست‌وزیر ترکیه اعلام کرد که ژنرال کنان‌اورن رئیس ستاد ارتش ترکیه روز ۳۱ اوت برای یک دیدار رسمی از لیبی رهسپار ترابلس خواهد شد.

اجویت گفت ما برای روابط خود با لیبی اهمیت زیادی قایل هستیم .

صدورنفت عراق‌به‌ترکیه از سرگرفته میشود

آنکارا ـ آسوشیتدپرس‌ـ به گفته وزیر انرژی ترکیه ، عراق دیروز موافقت کرد درصورتیکه ترکیه بدهی خود را از بابت نفتی که در گذشته از عراق وارد کرده است بپردازد صدور نفت به ترکیه را ازسر گیرد.

ژانویه گذشته بخاطرآنکه ترکیه ۳۰۰ میلیون دلار به عراق بدهکار شده بوددولت عراق صدور نفت به‌ترکیه را متوقف کرد . به گفته وزیر انرژی ترکیه این‌کشور از طریق صدور چهارصد اتوبوس و نیز گندم، بدهی خود به عراق را خواهد پرداخت.

روزنامه ندای ناسیونالیست

روزهای یکشنبه و چهارشنبه با مطالب تحلیلی منتشر میشود.

انجمن ادبی سخن‌سنج فردوسی هر هفته روزهای دوشنبه از ساعت۷ الی ۹ بعداز ظهر دائر است
حاج اسدالله طوفانیان

مردم‌باید بنوعی با زندگی خاص روزهای نظاهـرات‌خو بگیرند. نمونه‌اش‌مادری استکه بانگرانی فرزندانش را برای برگزاری امتحانات تجدیدی از میان نیروهای انتظامی میبرد.

هردو فکر می‌کنند . یکی به آخرتش و دیگری بـه خستگی بسیارش و لحظات سختی که گذرانده است.

آخرین عکسها از تظاهرات ۳ روز اخیر

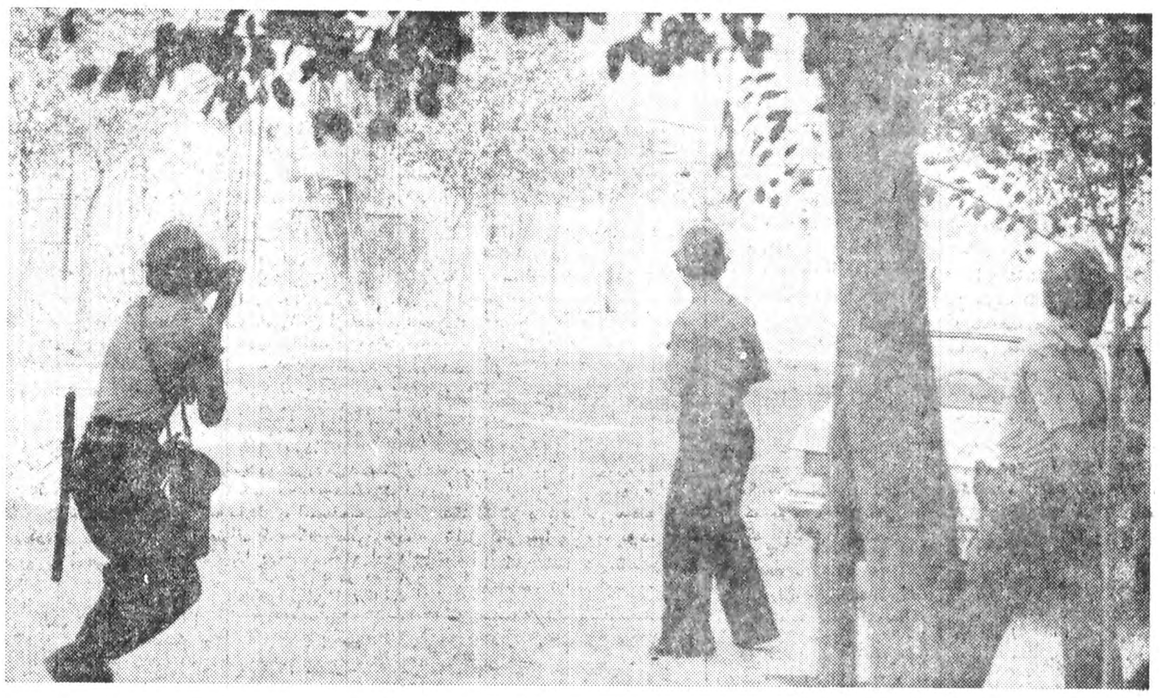

پرتاب نارنجک گاز اشک آور بسوی تظاهرکنندگان

گرداگرد حـرم حضرت معصومه سلام‌الله علیـها ،حصاری‌ازنیروهای انتظامی، چهره‌ای دیگر به قم بخشیده بود.

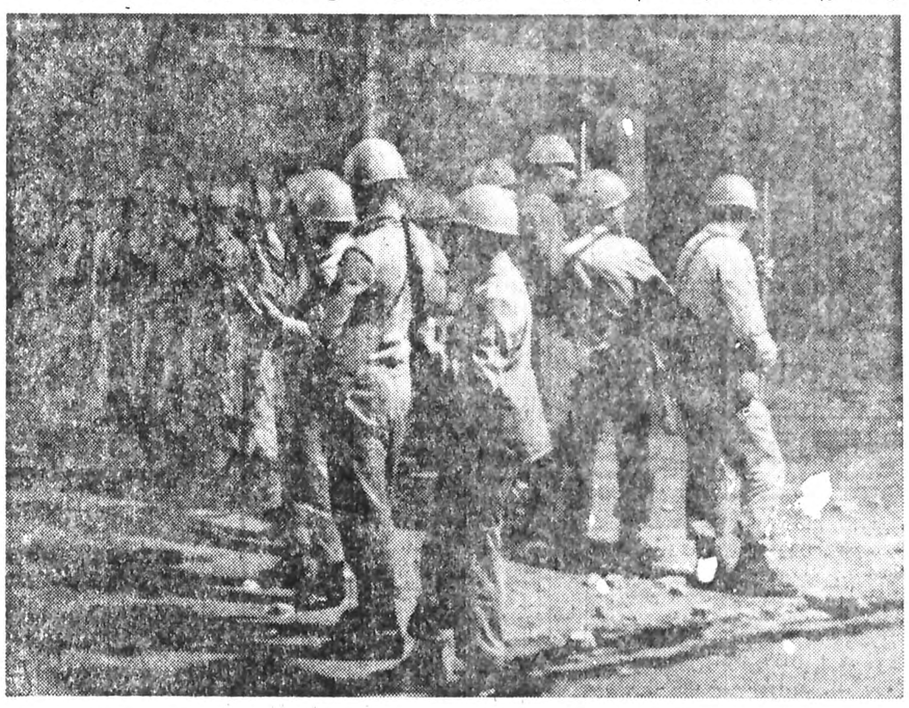

آماده‌باش از دو سو ، چشمها مراقب برای دیدن کسی که مشت تکان میدهد یا فریاد میزند

بانک ایران‌شهر
بهترین راهنمای اقتصادی و بانکی شماست

ورق گالوانیزه
فروشنده شرکت کردیت تلفنهای ۹۲۷۳۵۳ـ ۹۲۲۸۹۹ـ ۹۳۲۶۹۸ ـ ۹۳۸۶۱۶
تلفن انبار ـ۹۶۰۵۴۴

کاراوان چهارچرخ
۲/۴۰×۶متر (لو) ۲۴۰/۰۰۰ ریال
۲/۴۰×۸متر (لو) ۲۸۰/۰۰۰ ریال
آدرس: آیزنهاور ـ روبروی وزارت کار
شماره ۴۳۲ شرکت هاراچ کو

کارخانه تولید نان ماشینی
جهت ایجاد واحدهای تولید نان بربری، تافتون و لواش ماشینی و نانهای فانتزی ماشینی و کیک و شیرینی شرکت بین‌المللی و بازرگانی آچل نماینده انحصاری کارخانه معظم
BENINI-MONDIAL FORNI
در ایران با کادر مجهز مهندسان ایرانی و خارجی جوابگوی سئوالات شماست
شرکت بین‌المللی و بازرگانی آچل
تهران خیابان پهلوی بالاتر از پارک ساعی مقابل بنیاد نیکوکاری والاحضرت شمس پهلوی تلفن ۶۸۵۸۳۴

مژده به صاحبان صنایع ایران
انواع قیچی-نورد-خم‌کن- پرس‌برک پرسهای سنگین
ماشینهای تراش- فرز- فرزکپی- فانتو گراف- لورورهای فول اتوماتیکه بورینگ ـ کروسل و ماشینهای مختلف سنگ زنی
«از انواعی که در ایران تولید نمیشود»
در نمایشگاه دائمی شرکت استانکوایمپورت
میدان گمرک اول رباط کریم موجود آماده تحویل میباشد.
تلفن نمایشگاه: ۵۴۵۴۵۸- ۵۴۵۴۵۷
ساعت کار ۹ صبح الی ۶ بعد ازظهر

گروه لوازم خانگی کندی
همگام با زندگی زن امروزی
کندی سری کامل لوازم خانگی
یخچال فریزر فریزر لباسشوئی ظرفشوئی اجاق گاز

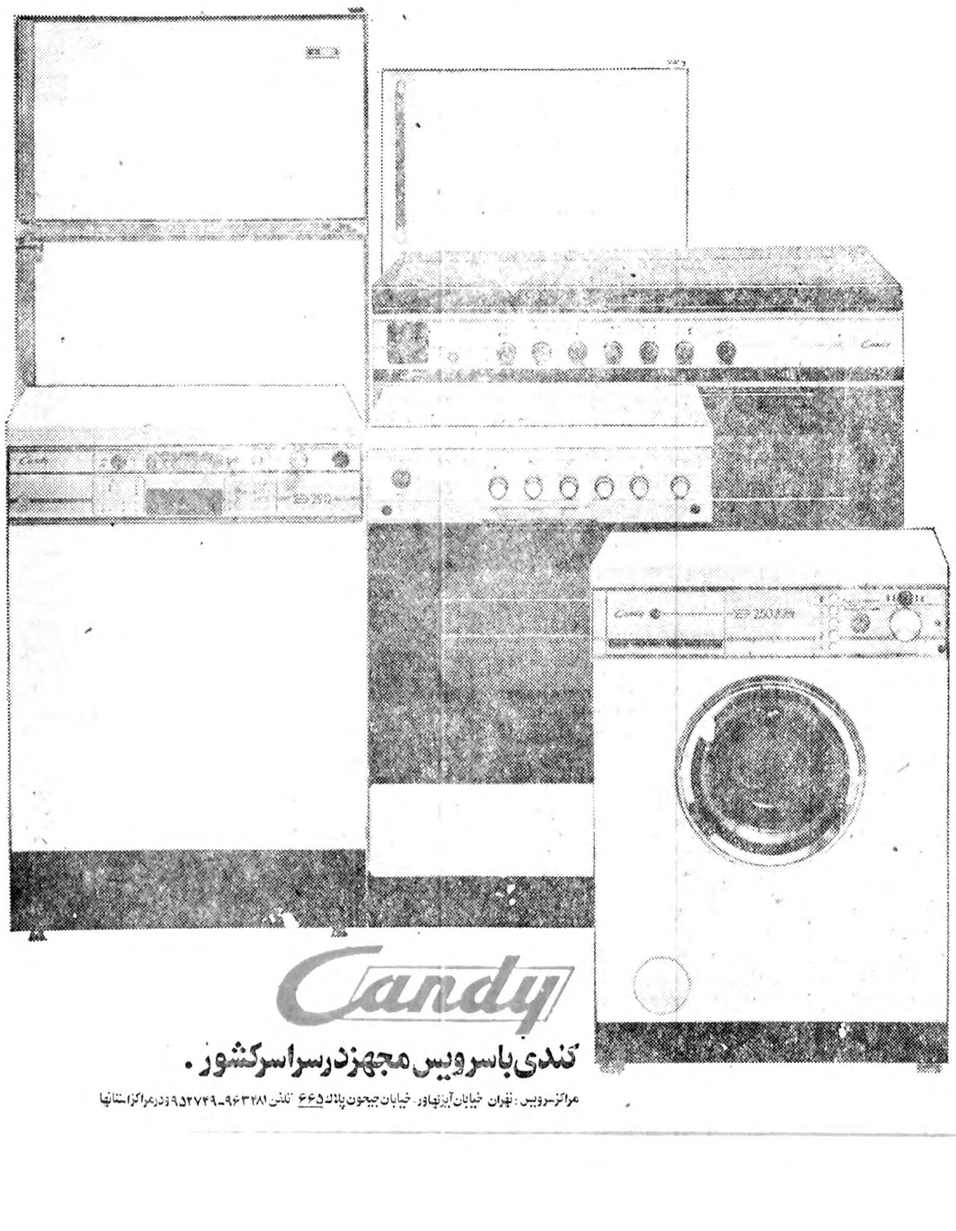

Candy
کندی با سرویس مجهز در سراسر کشور.
مراکز سرویس: تهران خیابان آیزنهاور. خیابان جیحون پلاک ۶۶۵ تلفن ۹۶۳۲۸۱ـ۹۵۲۷۴۹ و در مراکز استانها
PISHRO.37/170

آزادی فعالیت احزاب قانونی

اکنون که با توکل به خداوند قادر متعال‌وباتکاء به‌همکاری‌و معاضدت‌هموطنان عزیز برحسب امر همایونی مامور تشکیل هیئت دولت شده‌امو مسئولیت اداره‌امور کشوربعهده اینجانب‌واگذار شده است موقع مملکت و موضع جامعه ایرانی بحدی از حساسیت رسیده استکه بسامان درآوردن آن جز با همکاری همه نیروهای ملی و همه‌ی علاقمندان به استقلال وطن و تمامیت ارضی ایران امکان‌پذیر نخواهد بود و بدون‌تردید تا وقتی که تمام نیروهای ملی بخاطر نجات‌وطن بسیج نشوند نمیتوان به آینده‌ای روشن که جامعه ما رابسوی خیر و صلاح آرامش و آسایش رهنمون گردد امید بست.

شک نیست که میهن ما در سالهای اخیر راهی پرفراز و نشیب را پشت‌سر نهاده و بسیاری از مواضع سیاسی و اقتصادی را تسخیر کرده است و لکن گفتنی است که سرعت‌شتاب در این حرکت متاسفانه با نابسامانی‌هایی همراه بوده که لاجرم در بسیاری از موارد پیشرفتهای اقتصادی را کند و امور رفاهی را مختل ساخته است.

باتوجه به این واقعیت جای تردید نیست که تلاش پی‌گیر ملت شریف ایران و کارآئی زحمتکشان جامعه ایرانی در سایه رهبری شاهنشاه ، کشور ما را به تحول وتحرک عظیم‌رسانده است که اگر در حرکت سریع آن ، ضایعات چنین حرکت پرشتابی پیش‌بینی میشد می‌توانست زیربنای سالم و ثمربخشی برای اقتصاد ملی جامعه مبنی بر یک اقتصاد دموکراتیکباشد ولی نمیتوان پوشیده داشت که نارسائی‌های دیوان ـ سالاری ایران همراه با بوروکراسی نامناسب نتوانست ضایعات اینشتا بیرا مهار کند بلکه‌چنان زمینه‌ای را برای فسادآماده ساخت که اینک گسترش روزافزون آن میهن ما را به پرتگاه میکشاند.

اکنون هنگام آن فرارسیده است که با هم در راه نجات وطن بپا خیزیم و در راه نیل به این‌هدف دولت‌حاضر مصمم است که از ادامه هرگونه دیوانسالاری که با قوانین ایران سازگارنیست پرهیز کند و دراجرای این نظر تعظیم به شعائر مذهبی و احترام قاطع به جامعه روحانیت و احکام اسلامی که قانون اساسی ملهم از آن و پاسدار آنست پیوسته و درهمه امور نصب‌العین قرار خواهد داد تا آنجاکه تغییر در روش کلی در سیاست عمومی مملکت ، برای همه طبقات جامعه محسوس گردد وبیگمان وصول به این هدف ممکن نخواهد بود مگر اینکه مبارزه‌ای پی‌گیر، مستمر و همه‌جانبه با فساد و فاسد صورت گیرد. وهمه‌یکسانی که بنحوی به بیت‌المال دست‌اندازی کرده و یا از قدرت‌های مملکتی در جهت سیرآب ساختن مطامع شخصی سود برده‌اند و به حقوق دیگران تجاوز کرده‌اند به قانون ومجازات سپرده شوند.

توجه به کشاورزی و تولیدات ملی ، تا حد خودکفائی تدریجی در سرلوحه برنامه این دولت قرار دارد.
و مورد علاقه خاص می‌باشد. ودراین راه لزوم تجدید نظر کلی درهمه‌ی قوانین مربوط به این امر ازهم اکنون محسوس است بطوریکه کشاورزی سالم مملکت بتواند زیر بنائی برای صنایع نوپای ایران بشمار آید وصنعتی شدن کشور را با مراعات مصالح ملی و منافع عمومی امکان پذیرسازد . ومسائل رفاهی مردم مانند آب وبرق ،بهداشت ،راه . تصور میکند همه‌ی قشرهای جامعه از آن بهره‌مند باشند بااولویت خاص در برنامه دولت قرار دارد . البته چنین نهضتی باید از روستا های کشور آغاز گردد تابتواند ازیک سوبودجه مملکت را براصل عدم تمرکز بمعنی واقعی آن منعکس سازد واز سوی‌دیگربه توزیع‌عادلانه درآمدهای ملی کمک کند .

توجه دقیق به‌امور جوانان، اصلاح امور دانشگاه ها و آموزش و پرورش مبنی بر مصالح ملی و اجتماعی .ایجاد امکاناتی که همه‌ی قشر های جامعه بتوانند در سرنوشت سازی میهن‌خود مشارکت‌داشته باشند و استقرار دموکراسی کارساز در همه‌ی امور مملکتی همواره منظور نظر دولت حاضر خواهد بود. و در این بازتاب اجتماعی بدون شک همه‌ی افراد ذیصلاح میتوانند از انتخاباتی آزاد برخوردار شوند و در احزاب قانونی عضویت و فعالیت سیاسی داشته باشند.

ضمنا تصریح میشود، که ماموران و مسئولان‌اجرائی که درحوادث اخیر بوظایف قانونی خود عمل نکرده‌اند تحت تعقیب قرار خواهند گرفت و دولت هرگونه تجاوز به حقوق‌مردم وجان و مال آنان را از جانب هرکس اجازه نخواهد داد.

دولت تقویت کامل قوه مقننه و قضائیه و تامین استقلال آنرا موردتوجه عمیق قرار می دهد .

کارهای تجملی و غیر ضروری ازاین پس موقوف خواهدشد وهرگونه تجمل پرستی‌ازدستگاه های‌اداری مملکت‌رخت‌برخواهد بست‌و امکان مداخله غیرقانونی وتوصیه و سفارش در امور مملکت به‌احدی داده نخواهد شد.

خواهران و برادران عزیز اینک که خطرات مهلک میهن عزیز مارا تهدید میکند همه بپا خیزید تاباهم در فروغ جهانگیر قرآن و تعالیم عالیه اسلام و در قلمرو قانون اساسی به نجات مملکت کمر همت ببندیم تا در این گذرگاه خطیر تاریخی در پیشگاه تاریخ و وطن و نسل های آینده سرافکنده نباشیم.

نخست وزیر جعفر شریف‌امامی

عظیمی — دکتر نهاوندی — امین — نجم‌آبادی — ویشکائی

یگانه — دکتر ودیعی — افشار قاسملو — فردوست — باهری — علینقی کنی

ملک‌ابهری — محسن فروغی — آوینی — امیرپرویز — کشفیان

شالچیان — عاملی‌تهرانی — قرباغی — مژدهی — دکتر گنجی

تغییر دولت ازشایعه تاواقعیت

شایعات و زمزمه های تغییر کابینه ، ازعصر چهارشنبه‌آغاز شد و بزودی در سراسر شهر پراکنده شد . بسیاری‌از آگاهان ، گرچه اصل خبر را تائید میکردند اما از کم و کیف ماجرا اظهار بی اطلاعی مینمودند.

شایعات‌همچنان ادامه‌داشت تا ساعت ۷ بعد از ظهر که خبرگزاری پارس‌خبر انتصاب صالحی وزیر مشاور .

سرپرست سازمان برنامه و بودجه را به پیشگاه همایونی مخابره کرد . صالحی برای معرفی معاونان سازمان برنامه شرفیاب شده بود، با انتشار این خبر معلوم بود که تغییر کابینه فعلا منتفی است ، اما رفت و آمد هایی که در دفتر مهندس شریف امامی در بنیاد پهلوی درجریان‌بود ، باتوجه به مذاکرات روز قبل او با نایب رئیس سنا ، به شایعات ابعاد وسیعی میداد . جنب و جوش‌و رفت و آمد چهره های آشنا و سرشناس در دفتر مهندس شریف امامی‌حتی در ایام تعطیل قطع نشد ، نگاهی به چهره هایی که در رفت و آمد بودند نشان‌میداد که خبر های مهمی در جریان است . از جمله کسانی که روز جمعه‌بدیدن‌شریف امامی رفتند شالچیان آزمون سناتور محمدعلی مسعودی‌و احمدبنی احمد (نماینده مردم تبریز در مجلس شورای ملی) بود. با ورود هرچهره‌آشنایی بدفتر شریف امامی.موجشایعه و حدس و پیش‌بینی بالا بیگرفت . بسیاری نظمی میدانستند هرکس از سالن انتظار به اتاق شریف امامی برود و باروی گشاده باز گردد عضویتش در کابینه حتمی‌است ، امااینکه وزیرچه وزارتخانه‌ای ، معلوم نبود .

ساعت حدود ظهر بود که بنی احمد، وارد سالن‌انتظار شد دیدن چهره‌نماینده‌ای که تا دیروز در صف گروه ۷ نفری مخالفان دولت درپارلمان بود، اندکی حیرت انگیز و غیر مترقبه آمد.بنی احمدبااتاق شریف امامی رفت و پس از یکساعت بازگشت کسانی دور اورا گرفتند و اندکی بعد ، شایع شد که بنی‌احمد هم در لیست کابینه است ، بنی‌احمد که این را دانست ، خیلی زود بزبان آمد و با لهجه خاص خودش که معلوم میکند آذری است ، در پاسخ انبوه تلفن هایی‌که باو میشد، گفت :

— آقایان خیالتان راحت باشد ، من برای وزارت‌نرفته بودم ، یک ملاقات ساده بود. رفت و آمد های جمعه ، ادامه یافت و در همانروز بود که حدود کلی کابینه معین شد پیش‌بینی میشد که به غیر از چهاروزارتخانه ، بقیه وزیران کابینه آموزگارخواهند رفت.

تاغروب دیروز (شنبه) نام دوتن ازرهبران گروه‌پارلمانی مخالف دولت یعنی (پزشکپور و بنی‌احمد) نیز جسته گریخته بر سر زبانها بود، اما هردوی اینها در تماسی که خبرنگار اطلاعات باآنها گرفت،هرگونه مشارکت در کابینه را تکذیب کردند . در خلال همین‌تماس، بنی‌احمد گفتوگوهائی را که در جلسه ظهر جمعه میان او و شریف امامی رفته بودبرای خبرنگار اطلاعات تشریح کرد.

بنی‌احمد گفت: شریف‌امامی مرا برای یک صلاح‌اندیشی خواسته بود ، در واقع یک ملاقات ساده بود و منهمرفتم و حرفهایم را همزدم ، حالا تاچه حداثر کند ، معلوم نیست .

در آن جلسه چندین راه حل برای غلبه بر مشکلات و مسایل موجود پیشنهاد کردم که در راس آنها اجرای کامل و دقیق مفاد قانون اساسی‌و متمم آن قرار دارد ، بقیه پیشنهادها تا آنجا که در روزنامه قابل‌طرح است ،چنین بود : تعقیب و مجازات جدی کسانی که طی سال های اخیر در متن فساد قرار داشتندو مسبب تباهی سرمایه ملی و نیرو های اجتماعی بودند ، آزادی کامل و بی قیدوشرط مطبوعات و اجتماعات‌و احزاب لغو احکام کمیسیون های‌امنیت اجتماعی ، بازگشت کلیه دانشجویانی که بدلایل غیر تحصیلی ازدانشگاه ها اخراج شده‌اند .

گزارش‌مهم خبرگزاری فرانسه
فوق‌العاده
اطلاعات
شریف امامی نخست وزیر می شود
کابینه‌شریف امامی
کابینه آشتی ملی خواهدبود
شایعات ازچهارشنبه تاکنون درباره:
سقوط کابینه
آخرین نتایج تحقیقات خبرنگاران اطلاعات درباره‌تغییر کابینه
شریف‌امامی یکدست‌گرای ایرانی است که به‌مفاهیم اسلامی اشنائی نزدیک دارد
آخرین خبر

فوق العاده اطلاعات

اطلاعات نخستین‌رسانه گروهی بود که ساعت۸ بعداز ظهر دیروز خبر تغییر کابینه ونخست‌وزیری شریف‌امامی رامنتشر کرد.

شب ماه رمضان ، قم خلوت‌تر از همیشه پس از یک تظاهرات گسترده. اینک‌سربازان در دل شب تنها عابرانند .

سقوط دولت و نخست وزیری شریف امامی

صبح امروز آقای‌جمشید آموزگار در اخرین وکوتاه ترین هیئت دولت استعفای کابینه خود را مطرح وپس از اطلاع اعضای کابینه بلافاصله‌شرفیاب و استعفای دولت را بحضور ملوکانه تقدیم کرد. شاهنشاه‌آریامهر با آن موافقت فرمودند .

صبح امروز بعد از شرفیابی جمشید آموزگار نخست‌وزیر سابق آقای جعفر شریف امامی بحضور ملوکانه شرفیاب شد و از طرف شاهنشاه آریامهر مامور تشکیل کابینه گردید نخست‌وزیر جدید قراراست در ساعات آینده کابینه‌جدید خود را معرفی کند .

گزارش‌خبرنگاران روزنامه اطلاعات که از روز چهار- شنبه در تعقیب این جریان هستند حاکی است که‌دولت جدید شریف‌امامی بکلی با دولت آموزگار تفاوت دارد وگویا ۵ وزیر کابینه قبلی آقایان عامتبری‌و زیرخارجه دکتر گنجی وزیر اموزش و پرورش - دکتر مقتدر مژدهی وزیر بهداری و بهزیستی ، پرفسور رامین وزیر صنایع‌و معادن، ارتشبد عظیمی وزیر جنگ در کابینه شریف امامی پست های‌خود را حفظ خواهند کرد .

نام اشخاص زیر برای وزارت برده میشود . منوچهر ازمون وزیر مشاور و امور اجرائی نخست‌وزیر- ارتشبدقرمباغی وزیر کشور - محمدباهری وزیر دادگستری- دکترعاملی تهرانی وزیر اطلاعات و جهانگردی - مهندس شالچیان وزیرراه‌وترابری- مهندس ملک ابهری وزیر پست و تلگراف - محمود کشفیان وزیر نیرو- مهندس امیر پرویز وزیرکشاورزی و عمران روستائی - دکتر کاظم ودیعی وزیر کار و امور اجتماعی - حسنعلی مهران وزیر امور اقتصادی و دارائی - آوینی وزیر مسکن و شهر سازی - دکتر هوشنگ نهاوندی وزیرعلوم وآموزش عالی ، مهندس محسن فروغی وزیر فرهنگ وهنر ،محمدرضی ویشکائی سازمان برنامه یا وزارت بازرگانی -علینقی‌کنی وزیر مشاور با معاون‌نخست‌وزیر و سرپرست اوقاف تیمسار فردوست که سمت وی هنوز نامعلوم است .

اسامی فوق‌اسامی تایید شده نیست و براساس اطلاعات بدست آمده تنظیم شد .

تظاهرات وسیع در تهران

ساعاتی پیش از نیمه شب پنجشنبه گذشته عده کثیری از مردم که بعد از اتمام‌برنامه مسجدی میدان شاهپورا‌جتماع کرده بودند دست به‌تظاهرات زدند ومبادرت شعارهای ضد دولتی پرداختند .

ماموران کلانتری ناحیه۱۲ و ماموران گارد برای متفرق کردن این عده به‌محل اعزام شدند ولی با مقاومت تظاهر کنندگان که بوسیله سنگ وچوب بطرفشان حمله‌میکردند روبرو شدند. با ایجاد این وضع ماموران‌از گازهای‌اشک آور وتیرهای هوائی استفاده کردند و پس‌از یکساعت آنرا بدون‌حادثه‌ای متفرق‌نمودند.

در این شب‌همچنین عده‌ای در خیابان فرمانیه شمیران، خیابان دستو‌آباد‌پس‌ازشکستن شیشه‌های شعبه بانک صادرات این محل آنرا به‌آتش کشیده و متواری شدند. این حریق توسط ماموران ایستگاه ۲ آتش‌نشانی‌شمیران‌اطفاء گردید.

۴۵ دقیقه بعد از نیمه‌شب دیروز قسمت انبار فروشگاه مرکزی کوروش‌توسط عده‌ای ناشناس آتش زده شد.

ماموران دو ایستگاه آتش نشانی به‌محض اطلاع از وقوع حادثه خود را به‌محل حادثه رسانیدند و قبل از اینکه دامنه آتش سوزی وسیع شود آن را مهار کردند .

● ساعت ۱و۳۵ دقیقه پس از نیمه شب‌نیز عده‌ای‌ناشناس یک مشروب فروشی را در خیابان فرح، چهار راه تخت طاووس به‌آتش کشیدند و متواری شدند مالك مشروب فروشی هنوز شناخته نشده است .

● همچنین عده‌ای‌ناشناس ساعت ۲و۴۵ دقیقه صبح یکی از شعبات بانك صادرات واقع در نیاوران، خیابان جماران‌را آتش زدند و فرار کردند.

● ساعت ۳و۴ دقیقه صبح روزشنبه «سوپر پرشن» راکه در جنوب پارك نیاوران واقع است به‌آتش کشیدند. مالك سوپرپرشن «ناشناس» نام داده در این آتش سوزی، خسارت زیادی به «سوپر پرشن» وارد شد .

● ساعت ۵و۳۰ دقیقه صبح ویترین سینمای تهران را که در جاده شمیران واقع شده آتش زدند. حریق ویترین بوسیله مالك لوله آمده مهار شد

ساعت ۲ بعد از ظهردیروز پس از سخنرانی در مسجد قنات آباد واقع در خیابان مولوی عده‌ای در حدود۵ هزار نفر با دادن شعار از مسجد خارج شدند و با پرتاب سنگ و چوب دستی شیشه های بانک ملی - صادرات و ایرانشهر را شکستند . آنها سپس شیشه های فروشگاه کورش را که درمسیرشان قرار گرفته‌بود، خرد کردند . ماموران کلانتریهای ۱۲ و ۱۵و۴گارد شهربانی کمتوجه تظاهرات این عده شده بودند مداخله کردند ولی تظاهر کننده‌ها با آنها بزودخورد پرداختند ماموران برای متفرق کردن تظاهرکننده‌هاازگازاشک‌آور استفاده کردند ولی اینکار هم مانع متفرق شدن تظاهر کننده ها نشد تا اینکه نیرو های ارتش مداخله کردندو با شلیک چند تیر هوائی مردم را متفرق کردند، در تظاهرات دیروز حدود ۳۰ نفر دستگیر شدند ، عده‌ای از آنها نیز مجروح شدند. همچنین عده‌ای‌که تعدادشان بیش از ۵۰۰ نفر بود از مسجد ترک‌هاواقع در بازار خارج شدندو با دادن شعار و تظاهرات نیمساعت جلو عبور ومرور اتومبیل‌هارادر چهار راه گلوبندک گرفتند. نیروهای انتظامی با استفاده از گاز اشک‌آور تظاهر کننده ها را متفرق کردند.

انجمن شهر اهواز از دولت انتقاد کرد

اهواز- خبرنگار اطلاعات

انجمن‌شهر اهواز در جلسه اخیرخود ضمن ابراز تاسف‌از وقوع فاجعه سینما رکس ، آبادان از دولت بشدت انتقاد کرد.

در این جلسه که یک دقیقه سکوت‌نیز به یاد قربانیان‌فاجعه اعلام‌شده بود نمکی ، خادمی و اللهی۳ تن از اعضای انجمن شهر درانتقاد از دولت گفتند:

- دولت تاکنون نتوانسته است در جهت التیام بخشیدن به غم جانکاه مردم خشمگین‌و داغدیده‌این استان اقدام فوری بعمل آورد.

دولت‌باید شهامت آنراداشته باشد که به ضعف خود در اینمورد اعتراف کند.

فاجعه جانگداز آبادان‌مردم را خشمگین کرده است و اگر دولت نتواند در دستگیری و معرفی‌مسببین این فاجعه اقدام کند این امکان وجود دارد که عده خود وارد عمل شوند به‌اینترتیب نباید گذاشت فاجعه دیگری‌در این منطقه رخ دهد.

اعضای انجمن‌شهر اهواز اضافه کردند:

مقامات استان نیز تاکنون نتوانسته‌اندبر شناسائی‌مسببین فاجعه آبادان اقدام اساسی بعمل آورند و سابقه ندارد که ضعف دستگاههای دولتی، تااینحد مشهود باشد.

نمکی عضو انجمن شهراظهار داشت:

سه شنبه گذشته در ناحیه یکه‌پلوی اهواز ۳ مغازه ویک داروخانه مورد دستبرد قرار گرفت و وقتی به کلانتری مراجعه و کمک ماموران انتظامی‌تقاضا شد پاسخ‌شنیدیم که مامور نداریم.

دانشکده دندانپزشکی دانشگاه تبریز کارخودرا شروع می کند

تبریز - خبرنگار اطلاعات

دانشگاه آذرآبادگان از آغاز سال تحصیلی جدید ، در رشته دندانپزشکی ، دانشجو میپذیرد .

تصمیم به تاسیس دانشکده دندانپزشکی در دانشگاه آذرآبادگان ، در ملاقات‌دکتر جاوید رئیس دانشکده دندانپزشکی دانشگاه تهران با دکتر مجیر مولوی‌رئیس دانشگاه تبریز گرفته شد .

دکتر مجیر مولوی، رئیس دانشگاه آذرآبادگان‌در این مورد گفت : چندتن‌ از استادان برای‌دیدن یکدوره آموزشی ، به خارج اعزام شده‌اند ولی تا بازگشت‌آنها به تبریز ، از استادان دانشکده پزشکی و دانشکده داروسازی برای تدریس در سال های اول و دوم دانشکده‌دندانپزشکی استفاده خواهد شد .

دانشکده دندانپزشکی تبریز ، سال اول ۲۰ دانشجو می‌پذیرد .

سرپرستی دانشکده، به دکتر رفیع زاده رئیس دانشکده پزشکی دانشگاه آذرآبادگان واگذار شده است .

استعفا نمیدهم

دکتر مجیر مولوی رئیس دانشگاه آذرآبادگان،همچنین در یک تماس تلفنی شایعات مربوط به استعفای خودرا تکذیب کرد .

وی که برای مذاکره در باره مسایل دانشگاهی از جمله دایر شدن کلاسها از مهر ماه‌و شرکت درکنفرانس گاجره در تهران بسر می برد اظهار داشت :

شایع شده است که من درصورت نرفتن دانشجویان به سرکلاسها استعفا خواهم داد .

ضمن تکذیب این مطلب اعلام می‌کنم من با علاقه خاصی به اینکار پرداخته‌ام و امیدوارم با همکاری‌کلیه آذربایجانیها و دانشجویان علاقه‌مندبه‌کسب علم ودانش مسایل مختصر این دانشگاه را بزودی برطرف کرده و آنرا بصورت یک مرکز دانشگاهی نمونه در سراسر کشور درآوریم .

من سعی خواهم کرد با پشتیبانی کلیه اهالی،اساتید دانشگاه و دانشجویان این امر مهم را به سامان‌برسانم‌و بدیهی است در اینراه از هیچ کوششی فروگذار نخواهم کرد .

دومتهم شرکت در اشوب تبریز تبرئه شدند

تبریز- خبرنگار اطلاعات

بدنبال‌دو روز محاکمه چهار تن متهمین شرکت در آشوب روز ۲۹ بهمن ماه ۳۶ تبریز، دادگاه پس از ۶ ساعت شور، دو نفرازآنان به نام های رضا مولایی (گارسون رستوران) واحمد سلطانی سرمدی (ساندویچ فروش) را به ۶ ماه زندان محکوم کرد . احمد بنی‌حسینی (کفش فروش)و محمد علی بیگلری (نگهبان مخابرات)به‌علت نبودن‌شواهد قانونی از اتهام وارده تبرئه شدند.

دوتن محکومین این‌پرونده باتوجه به اینکه از ۶ ماهیش در زندان هستند چندروز دیگر آزاد خواهند شد.

در جریان این دادرسی‌کریم صمیمی یکی از وکلای متهمان گفت:

- گفته‌اند موکل من یک اتومبیل‌پژو را آتش زده است در حالیکه در این زمینه شاکی خصوصی وجود ندارد . در موردآتش زدن ماشین پپسی‌کولا نیز شهود عینی وجود ندارد‌زیرا راننده آن می گوید که ماشین مرا واژگون کردند وبعد مرابه داخل سینما بردند وماشین را آتش زدند.

وی سپس افزود:

-مگر سخنگوی دولت اعلام نکرده که عده‌ای خرابکار از خارج وارد مرز ایران شده‌اند وآتش زده‌اند و رفته‌اند؟ اگر این حرف درست است پس‌این بیگناهان در دادگاه چمی کنند؟

علی زرینه باف وکیل مدافع احمد بنی‌حسینی و محمد علی بیگلری گفت:

بر اساس اصل ۷۹ متمم قانون‌اساسی تقصیرات سیاسیه و مطبوعات باید باحضورهیات منصفه رسیدگی شود و تشکیل دادگاه‌جنایی درمورد رسیدگی به اتهام متهمان حاضر بدون حضور هیات منصفه صحیح نبوده و تصمیمات متخذه از اعتبار لازم برخوردار نخواهد بود.

اعلامیه دربار شاهنشاهی

بمناسبت دیدار قریب‌الوقوع رهبر جمهوری خلق چین از ایران از طرف دربارشاهنشاهی اعلامیه‌ای انتشار یافت.

متن اعلامیه به این شرح‌است :

نظر به عوالم دوستی و مودت بین کشور شاهنشاهی ایران و جمهوری خلق چین ، بنابه‌دعوت اعلیحضرت همایون شاهنشاه آریامهر - حضرت هواکوفنگ صدر کمیته مرکزی حزب کمونیست ورئیس‌شورای دولتی جمهوری خلق چین از تاریخ سه‌شنبه هفتم تا جمعه‌دهم شهریور ماه ۲۵۳۷ برابر با ۲۹ اوت تا اول سپتامبر۱۹۷۸ از ایران بازدید رسمی خواهند نمود.

وزیر دربار شاهنشاهی
امیر عباس هویدا

جعفریان کناررفت

امروز اطلاع داده شد که آقای محمود جعفریان از سمت قائم‌مقام حزب و مدیریت عامل خبرگزاری پارس استعفا داد .

همین گزارش حاکی است که آقای جواد سعید نایب رئیس مجلس شورای ملی با سمت قائم‌مقام حزب عهده‌دار امور حزب‌رستاخیز ملت ایران شده و آقای هوشنگ پورشریعتی قائم‌مقام مدیر عامل خبرگزاری پارس امور این خبرگزاری را بعهده گرفته است.

سال شاهنشاهی تغییر کرد

این بخشنامه نیز امروز از طرف نخست‌وزیر بتمام دستگاهها و سازمانهای دولتی صادر شد.

وزارت
سازمان
اداره کل
شرکت

نظر بهاینکه قانون‌مصوب یازدهم فروردین ماه ۱۳۰۴ شمسی که متن آن ذیلا نقل می‌شود بقوت خود باقی است .

ماده‌اول : مجلس‌شورای ملی تصویب مینماید که از نوروز (۱۳۰۴) تاریخ‌رسمی سالیانه مملکت به ترتیب‌ذیل معمول گردد و دولت مکلف است که درتمام دوایردولتی اجرا نماید.

الف - مبدا تاریخ : سال هجرت حضرت خاتم‌النبیین محمدابن عبدالله صلوات‌الله وسلامه علیه از مکه معظمه به مدینه طیبه .

ب - آغاز سال روز اول بهار .

ج- سال کماکان شمسی، هجری .

د - اسامی و عده ایام ماهها :

۱- فروردین ۳۱ روز
۲- اردیبهشت ۳۱ روز
۳- خرداد ۳۱ روز
۴- تیر ۳۱ روز
۵- مرداد ۳۱ روز
۶- شهریور ۳۱ روز
۷- مهر ۳۰ روز
۸- آبان ۳۰ روز
۹- آذر ۳۰ روز
۱۰- دی ۳۰ روز
۱۱- بهمن ۳۰ روز
۱۲- اسفند ۲۹ روز

تبصره : در سنین‌کبسه اسفند ۳۰ روز خواهدبود.

ماده۲: ترتیب سال‌شماری ختا والغور که در تقویم سال‌های سابق معمول بوده است از تاریخ تصویب این قانون منسوخ خواهد بود.

این قانون که مشتمل بر دوماده‌در جلسه شب‌یازدهم ماه فروردین ۱۳۰۴ شمسی به تصویب مجلس شورای ملی رسید.

رئیس مجلس شورای‌ملی موتمن‌الملک

بنابراین اکیدا دستور فرمائید که در مکاتبات و مراسلات و اسناد ومدارکی که در حوزه آن،وزارت ، سازمان ، اداره کل، شرکت و ادارات تابعه صادر می شود مفاد قانون فوق‌الذکر را مجری و منظور دارندو البته تاریخ شاهنشاهی یا هجری قمری یا میلادی را برحسب مورد بین‌الهلالین ذکر فرمایند .

۹ دانشجوی ایرانی درخارج اعتصاب غذا کردند

لاهه- خبرگزاری‌فرانسه- ۹ دانشجوی ایرانی کهروز چهارشنبه سفارت ایران را در هلند اشغال کرده بودند ازروزجمعه دست باعتصاب غذا زده‌اند .

دانشجویان ایرانی کهدر لاهه‌بازداشت شده‌اندتوسط وکلای مدافع خود اطلاع داده‌اند درصورتیکه به‌آنها اجازه گفتگو با روزنامه نگاران داده شود اعتصاب خود را خواهند شکست .

۴ دانشجوی ایرانی‌خود را زندانی سیاسی میدانند و وانئیکسوم، یکی از وکلای مدافع‌شان‌گفته‌است که موکلین او میخواهند در باره اسنادی که‌ازسفارت ایران پیدا کرده‌اند با خبرنگاران مذاکره کنند .

تظاهرات: چرا قانون اساسی؟ چرا قانون جدید؟

قرار است که «قانون تظاهرات» در اجلاس آینده به مجلس شورای ملی تقدیم شود تا اساسی برای برپایی تظاهرات ودمونستراسیون های عمومی باشد، اما مردم، معتقدند سوای آنکه قانون اساسی، تشکیل اجتماعات سیاسی را کاملا آزاد شناخته، چون این مساله باحیات سیاسی مردم سروکار دارد، باید قبل از طرح درمجلس، به نظرخواهی عمومی گذاشته شود تا مردم، دست اندرکاران سیاست، رهبران گروههای سیاسی و حقوقدانان هم نظرات مشورتی خود را اعلام کنند نقاط ضعف و مثبتش را آشکار سازند تا درمجموع، قانون جامع، مانع و کاملی تدوین گردد. اطلاعات در روزهای گذشته پیرامون چگونگی تدوین این قانون به تفصیل سخن گفته است و نظر به اهمیت موضوع سعی دراینست که بازهم ادامه یابد.

آزادی و دموکراسی مبحثی نیست که دریک آتمسفر خاص سیاسی مطرح شود یا درقالب و چارچوب کوچکی محدود گردد، چراکه آزادی، همواره بمثابه عالیترین وارجدارترین عامل زندگی، از آغاز تاریخ، به نبرد و پیکار کشیده شده است.

گروهی که قدرت را دردست داشته‌اند و به اکثریت مطلق جامعه، حکومت کرده‌اند، همواره کوشیده‌اند که آزادی را به بند کشند تا استمرار حکومت خود را تضمین کنند، ولی از دیگر سوی، جامعه نیز دراین نبردگاه تاریخ، پیوسته حضورش را، ببهانه های مختلف و عناوین متفاوت به ثبوت رسانده است تا نشان دهد که آزادی همپای زندگی انسانها و همپای تاریخ بشریت زنده خواهد بود.

جامعه شناسان میگویند: برای ثبوت این حضور دیرپای تاریخی، انسان از همه وسایل ممکن استفاده کرده که شاید زنده‌ترین، گویاترین و کارسازترین آنها، تشکیل اجتماعات سیاسی، متینگ های موضعی یادمونستراسیون های خیابانی باشد، نهایت فرم این تظاهرات، گونه های متفاوت داشته که غالبا از ویژگیهای اخلاقی و سنت های قومی، بهره گرفته است. چراکه این تظاهرات، گاهی بصورت نشسته و ارام، گاهی درشکل نمایش قدم زدن های دایره‌ای، زمانی درقالب متینگ های پرسروصدای میدانی و زمان دیگری هم در فرم دمونستراسیون های خیابانی بوده، اما هدف از برپایی این متینگ ها در هر شکل و قالبی، اعتراض به نحوه کار دولت ها یا طرح مسائل سیاسی و اجتماعی و نیازهای روز جامعه بوده است. بهمین دلیل هم تظاهرات سیاسی، همیشه بمثابه برنده‌ترین و کارسازترین حربه های سیاسی، حتی دردست دولتها موردبهره برداری قرار گرفته تا جائی که فاشیزم هم دراوج قدرت، ازاین نمایش اجتماعی و ازاین متینگ های عظیم موضعی، بهره میگرفته است.

دست اندرکاران سیاست میگویند: شاید بهمین دلیل باشد که منع تشکیل اجتماعات و تظاهرات سیاسی درکل، بهیچوجه قابل تصور نخواهد بود، چراکه اجلاس مجالس قانونگذاری یا شوراهای دولتی هم الگوهای کوچکی ازاین اجتماعات و تظاهرات سیاسی خواهد بود که گاهی هم دولتها، ازاین فراتر رفته‌اند و خودشان تشکیل دهنده متینگ ها و تظاهرات بوده‌اند.

احتیاج به دخالت ملت

سعید وزیری نویسنده قدیمی مطبوعات میگوید «مراجعه دولت به مردم بعنوان اینکه نباید با سکوت و بی تفاوتی نشان بدهند که قربانیان ساده توطئه ها قرار میگیرند و باید با اظهاروجود و با قاطعیت نشان بدهند که درمقابل توطئه های ضدملی، مقاومت میکنند، سخن درستی است ولی عقیده من این است که همیشه باید موضع تعیین کننده و اساسی ملت، مشخص و معین باشد نه فقط گاهگاهی احساس احتیاج به دخالت ملت باشد»

حالا این سئوال مطرح میشود چرا زمانی که دولتها یا طرفداران سیاسی انها دست به کار تشکیل اجتماعات بزرگ سیاسی میزنند به هیچ قاعده و ترتیبی نیاز ندارند، اما، وقتی که گروههای دیگر درصدد اجرای تظاهرات سیاسی برمیآیند ناگهان نظم و امنیت، قانون و مقررات، حتی ترافیک هم بهانه‌ای میشود تا درسایه آن از تشکیل متینگ ها و تظاهرات مخالف جلوگیری شود.

بعضی از گروههای سیاسی میگویند هیچکس با ساخت یک چارچوب برای چگونگی تشکیل اجتماعات سیاسی مخالف نیست. اما باید دید که ابعاد این چارچوب و مرزهایش تاچه اندازه میتواند تضمین کننده برپایی تظاهرات سیاسی برای مخالف و موافق باشد، چون تاآنجاکه تجربه داریم، هم اکنون هم قوانین زیادی وجود دارد که نه فقط تشکیل اجتماعات سیاسی را آزاد دانسته بلکه حدود وثغور آنراهم تعیین کرده است.

مثلا قانون جلوگیری از سد معبر تعیین کننده نوعی ازاین مرز خواهد بود که به اعتبار واستناد آن، میتوان از برپایی تظاهرات سیاسی، مثلا در خیابانهای مرکزی شهر، جلوگیری کرد، ولی هیچ قانون و مقرراتی نمیتواند بگوید که برگزاری یک متینگ موضعی درمحل یک گروه سیاسی منع خواهد داشت یا آنکه گروههای سیاسی نتوانند از میادین بزرگ و گسترده جوار شهرها، برای اعلام نظرات خود بهره نگیرند.

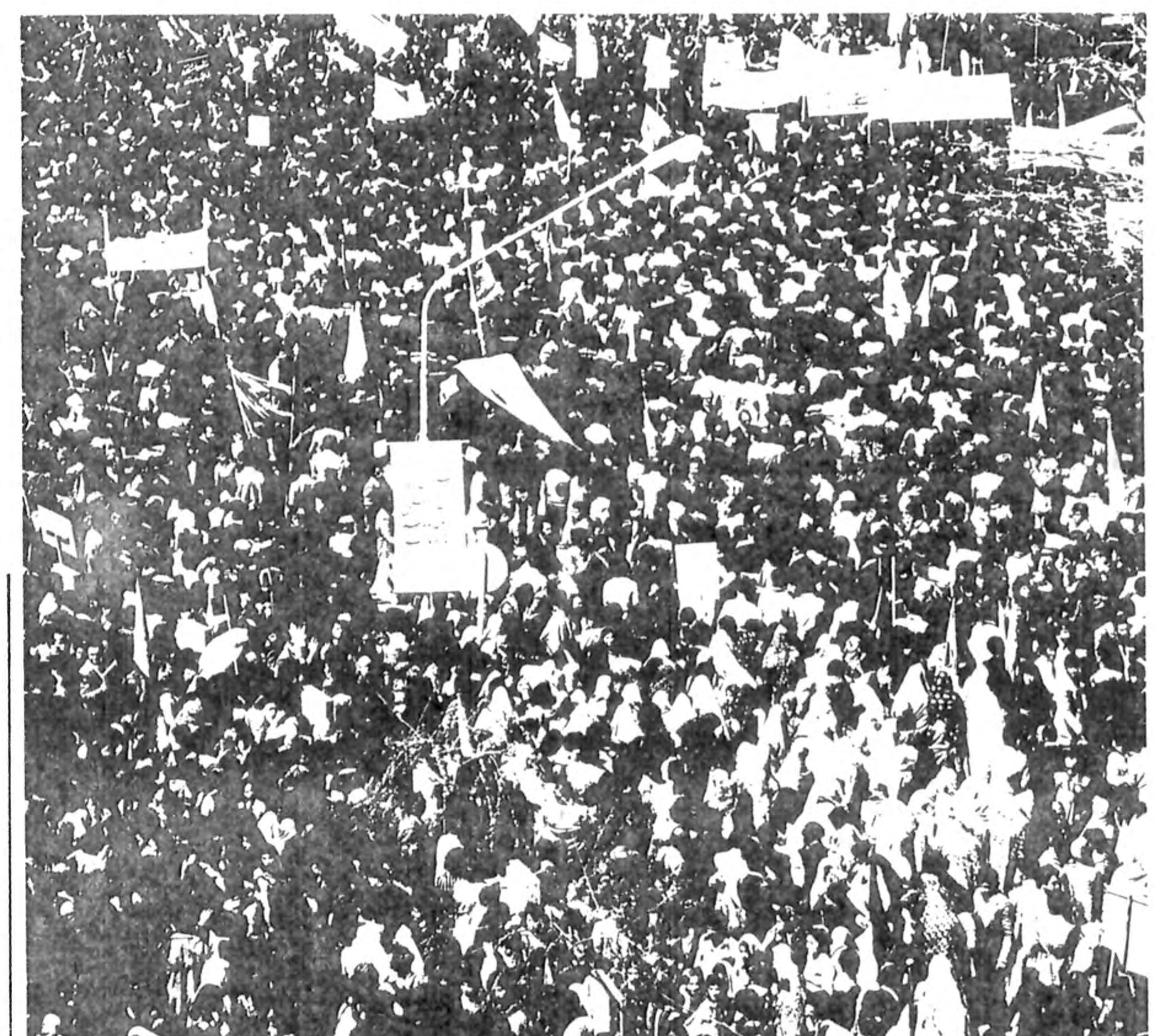

باید پیام ها شنیده شود

نعمت اله قاضی نماینده مجلس شورایملی میگوید: آزادی بهیچوجه نباید محدود شود، تحدید آزادی بهیچوجه به صلاح ملک و ملت نخواهد بود اما میتوانیم برای آنکه استفاده ازاین آزادی ها به سایر آزادی های اجتماعی لطمه نزند، قوانین و مقررات خاصی هم بوجود آوریم بشرط آنکه درحدود قوانین موجود مخصوصا درچارچوب قانون اساسی تنظیم و تدوین شده باشد.

این قانون نباید تحدیدکننده آزادی ها باشد، بلکه باید بصورتی عنوان شود که از تجاوز به سایر آزادی ها جلوگیری کند، چون انجام هرگونه تظاهرات سیاسی سالم، بشرط آنکه برای جامعه مشکلاتی بوجود نیاورد، باید آزاد شناخته شود.

نعمت الله قاضی اضافه میکند، اما باید دید هدف اصلی از برپایی تظاهرات چیست؟ اگر هدف اعلام نظرات و خواستهای ملی یا گروههای سیاسی است که باید دولت و جامعه هم به این نظرات توجه کنند، حرف ها و پیام هاشان را بشنوند، مفهوم و منظورها را درک کنند و سپس به رفع نارسایی ها پردازند یا آنکه درخواستهای تازه را به مطالعه و بررسی بگذارند»

بحث برسرتعیین حدود و ثغور برپایی تظاهرات و تشکیل اجتماعات سیاسی است که عده‌ای را به هراس انداخته چراکه گاهی، چند آشوب طلب حرفه‌ای، از یک اجتماع سیاسی، به سود شخصی بهره میگیرند، خود را داخل جمعیت میکنند و به اصطلاح سربزنگاه، از ازدحام جمعیت استفاده میکنند و به غارت و یغما میپردازند، یا آنکه دست نشاندگان، عوامل و کارگزاران بعضی دیگر از گروههای خاص و شناخته شده‌ای که با ازادی و دموکراسی پیوندی ندارند، دست بتحریکاتی میزنند تا بهانه‌ای برای بدنامی تظاهرکنندگان بوجود آورند. اینجا است که حقوقدانان میگویند: تحریک و توطئه یا ایجاد آشوب و بلوا درهر شرایطی، در هر زمانی و درهرمکانی امکان پذیر است، بنابراین نباید بخاطر جلوگیری ازاین تبانی ها، آزادی ها را محصور و محدود سازیم، بلکه میتوانیم و باید به استناد قوانین موجود از کار این گروه خاص حرفه‌ای جلوگیری کنیم. همین گروه میگویند اجرای قانون اساسی و آزادی های فردی و اجتماعی بعهده مسئولان سیاسی مملکت است، اما تعقیب آشوبگران حرفه‌ای را باید به دستگاه قضایی سپرد، یا آنکه کار تدوین و تنظیم چارچوب های برگزاری تظاهرات راهم به قضات و اعضای دیوانعالی کشور واگذار کرد.

مطبوعات را آزاد بگذارید

ابراهیم خواجه نوری حقوقدان و روانشناس معروف میگوید: اجازه دهید درباره معنای تظاهرات باهم توافق کنیم، اگر منظور ازتظاهرات ابراز عقیده و اعلام خواستهای معین و معلوم باشد، باید تاحدی که خلاف مصلحت عامه و مغایر باقوانین متداول نباشد، کاملا ازاد گذاشته شود، ولی چون درجوامعی که بعلل مختلف به آسانی، هیجانات و تعصبات میتواند برعقل و ارامش غلبه کند، بهتر این است که هرچه بیشتر عقاید و خواستهای فردی یا گروهی بوسیله مطبوعات ابراز شوند تاتظاهرات

به این دلیل است که معتقدم درامر مطبوعات (که بهترین محل ابراز عقاید و خواستها است) هیچ مرجعی جزدادگاههای صلاحیتدار قانونی حق مداخله و تصمیم گیری و درصورت خطا، تعیین جریمه نداشته باشند.

وظایف ماموران دولتی را مشخص سازید

دکتر سعید حکمت کارشناس بین المللی جرم شناسی میگوید: هرکسی از دریچه چشم خود آزادی و دموکراسی را تعریف میکند، همچنانکه ممکن است یک دزد حرفه‌ای هم آزادی را بمعنای آزادی درجیب بری بداند، پس وظیفه مقامات قضایی مملکت است که بنشینند، این مسائل را به مطالعه و بررسی بگذارند و نتیجه گیری کنند.

ری اضافه میکند: اما تظاهرات سیاسی باید هدف های شناخته شده و ازپیش اعلام شده داشته باشد. باید مطالبی که به بحث گذاشته میشود، با دلیل و منطق باشد تا بهانه بدست مخالفان ندهد. چون اگر غیرازاین باشد نه تنها ازاین تظاهرات سیاسی و اجتماعات نتیجه‌ای گرفته نمی شود، بلکه ممکن است حاصل عکس هم داشته باشد. باید این متینگ ها و تظاهرات با آموزش های سیاسی همراه باشد و مسائل سیاسی واجتماعی را برای مردم کاملا توجیه کند. تضادها را، آشکار سازد و راه حل های مناسبی هم برای این تضادها عرضه کند.

دکتر سعید حکمت میگوید: مادرجرم شناسی هم، جوانب کار را بدقت می سنجیم تا به علت و معلول آگاه شویم. بنابراین برای تدوین چارچوب های قانونی تظاهرات هم باید وظایف مردم و مسئولان دولتی کاملا مشخص و معین باشد.

علاءالدین زرین پور مدیر روزنامه ندای ناسیونالیست نظرات دیگری را ابراز میکند و میگوید: آزادی بدون کنترل، موجب هرج و مرج خواهد شد ازاین رو لازم است که برای تشکیل اجتماعات سیاسی، شرایط خاصی را پدیدآوریم تا مزاحمتی برای نظم اجتماع فراهم نکند. علاءالدین زرین پور اضافه میکند: منظور از تشکیل متینگ ها و اجتماعات سیاسی باید قبلا روشن شود و همه این متینگ ها هم باید درجهت همکاری و مشارکت با دولت برگزار گردد متینگ ها باید بگونه‌ای انجام گیرد که برای دولت و مردم دلهره و نگرانی ایجاد نکند.

اما خانم ربابه داوری نماینده انجمن شهرستان میگوید: من معتقدم که برای اجتماعات سیاسی و متینگ های مردمی باید مقررات خاصی داشته باشیم. اما باید هدف از تنظیم این مقررات برای تنظیم کنندگانش روشن باشد تا آنها بدانند که درجهت توسعه و گسترش آزادی ها، ماموریت تنظیم قانون خاص تظاهرات را پیدا کرده‌اند نه اینکه موجبی برای تحدید این آزادی ها بدست بدهند.

دراین قانون باید وظایف ماموران بیش از تکالیف رهبران سیاسی تصریح شده باشد چون رهبران سیاسی به هدف ها و ایدئولوژی های خودشان آشنایی دارند و درهمان محدوده هم فعالیت خواهند کرد اما گاهی دیده شده که بعضی از مسئولان اداری و اجرایی قوانین را به سود خودشان تعبیر و تفسیر میکنند درنتیجه موجبات مزاحمت مردم را فراهم میکنند، این است که باید قانون تظاهرات، درهمه موارد کاملا صراحت داشته باشد تا جایی برای تعبیر و تفسیرهای گوناگون باقی نگذارد.

شنبه ها
دنیای ورزش

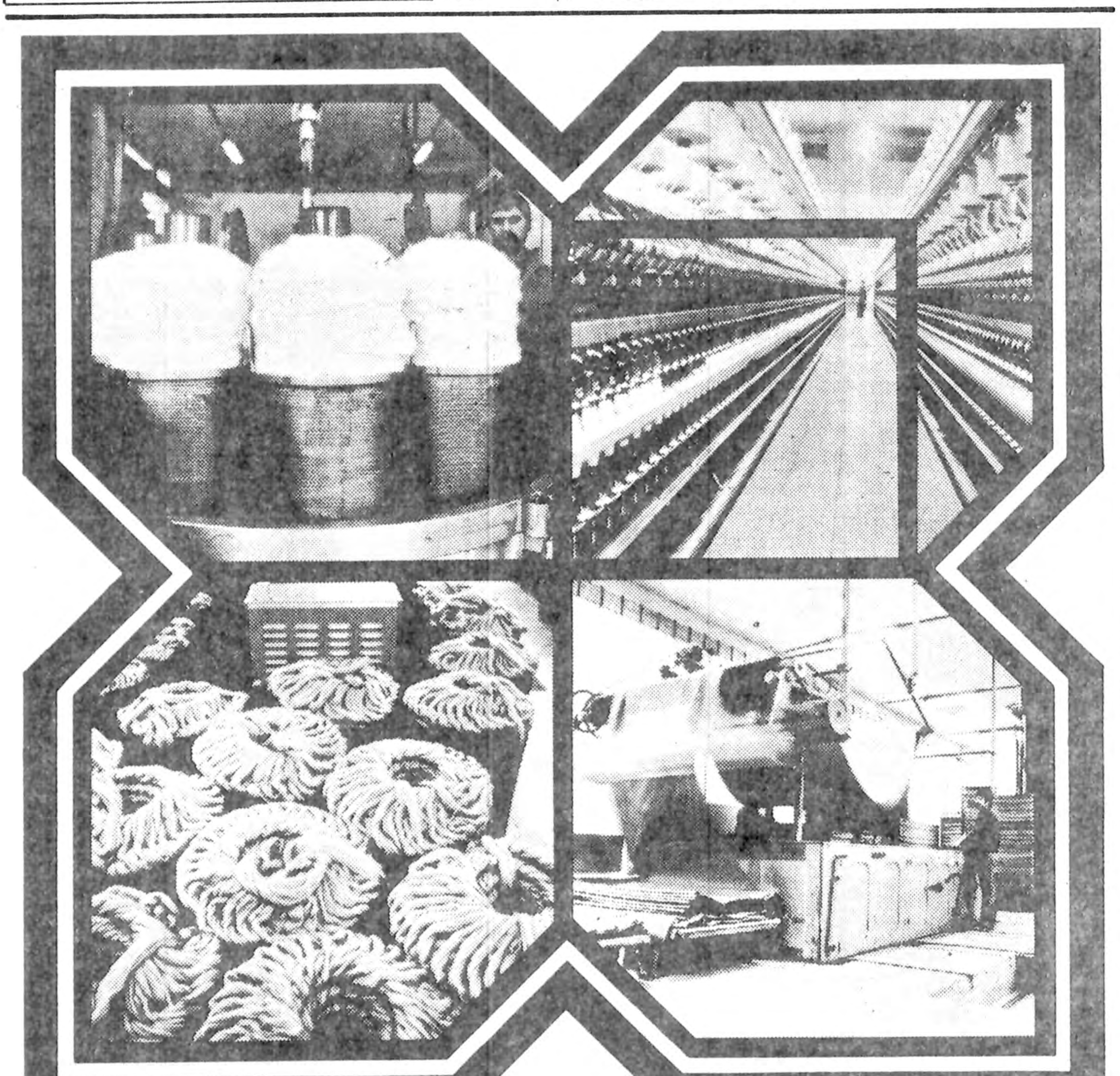

هرگاه سخن از مشارکت صنعتی است،
فقط نام بانك اعتبارات صنعتی به خاطر می آید.

سرمایه‌گذاری در صنعت ساختمانی ... از هدف های ماست.
شرکت سهامی عام ساختمانی مازندران با مشارکت بانك اعتبارات صنعتی وگروهی ازسرمایه‌گذاران بخش خصوصی درسال ۲۵۲۱ بمنظور تولید انواع نخ های پنبه‌ای والیاف مصنوعی و پارچه در شاهی تاسیس گردیده وظرفیت تولیدی آن سالانه ۶۰ میلیون متر پارچه نخی و یك میلیون متر پارچه پشمی میباشد.
بدین ترتیب بانك اعتبارات صنعتی میکوشد تا با پشتیبانی ازصنایع درسای ایران فردا سهیم شود.
بانك اعتبارات صنعتی، پشتیبان صنعت ایرانی.

بانك اعتبارات صنعتی

اطلاعیه
شرکت ملی نفت ایران
قابل توجه مصرف کنندگان نفت گاز دستگاههای حرارتی (شوفاژ)

نظر باینکه عاملین توزیع نفت گاز مورد مصرف دستگاه های حرارتی (آقایان علی پسیان ودلاور انصاری) از تاریخ ۲۱ر۵ر۲۵۳۷ در این زمینه فعالیتی نخواهند داشت از کلیه مشترکین عاملین نامبرده فوق تقاضا دارد جهت راهنمائی و ثبت‌نام نزد سایر عاملین رسمی به اموریخش این شرکت واقع در تقاطع خیابان های بهار و ثریا (اطاق شماره ۲۳۷) مراجعه و یا با تلفنهای ۷۵۳۲۱۷ و ۷۶۴۴۲۶ و ۷۶۵۹۱۲ روز های شنبه تا چهارشنبه از ساعت ۷ الی ۱۴ تماس حاصل فرمایند.

بنیانگذار: عباس مسعودی
صاحب امتیاز و مدیر: فرهاد مسعودی
سال پنجاه و سوم
محل اداره: خیابان خیام. ساختمان اطلاعات
تلکس ۲۱۲۳۳۶ ـ تلگرافی: اطلاعات. تهران
تلفن ۳۲۸۱

سخن روز

سنت شکنی!

تحقیقات اساسی دولت راجع به حادثه دلخراش سینما «رکس» آبادان نشانی از یک سنت‌شکنی به همراه دارد.

کمتر کسی است دراین کشور که با سنت رسیدگی و اعلام نظرنسبت به رویدادها بیگانه باشد. سالها مردم حسرت آن را داشته‌اند که وقتی حادثه‌یی رخ میدهد تحقیقات بی‌غرضانه‌یی صورت گیرد و بفرض که افشای تمام حقیقت مقدوریا به دلیلی مقرون بمصلحت نیست، لااقل قسمتی از حقیقت را درمعرض اطلاع عموم قراردهند و اگرخطایا قصوری از کسی سرزده است کتمان نکنند.

این روش چنان متداول شده بود که درجریان حوادث طبیعی هم مراجع رسمی به عادت پرده پوشی و پنهانکاری عمل میکردند. مثلا اگر سیلی جاری میشد و دو نفررا آب میبردیا دوازده خانه ویران میشد رقم کشته‌شدگان را پنهان میداشتند و راجع به خسارات نیز میگفتند به چندخانه صدمه مختصری واردآمده است!

مقاماتی که درادامه این راه و رسم اصرارداشتند بخیال خودشان میخواستند جامعه را آرام نگهدارند و مانع «اضطراب و هیجان عمومی» شوند ولی عملا تخم بدبینی و بی اعتمادی را درذهن مردم می کاشتند و درست برخلاف تصور و مقصودشان جامعه را برای پذیرفتن شایعات و انتشارات خلاف واقع آماده میساختند.

اگر امروزه وضعی فراهم شده است که مردم کمتر حرفی را از جانب مسئولان باور میدارند و نسبت به آمار و ارقام و اطلاعات ـ هرچقدرمؤکد باشد ـ با نظرناباوری و تردیدنگاه میکنند، این بی‌اعتقادی یک روزه و دوروزه حاصل نشده، این محصول روشی است که متاسفانه سالها ادامه داشته است.

دراطلاعاتی که تاکنون دولت راجع به علل و جهات حادثه «سینما رکس» آبادان انتشارداده، این سنت تا حدودی شکسته شده و نقائص کار و اهمال و مسامحه سازمان های اداری و ماموران دولت مورد تصدیق قرارگرفته است.

وقتی دولت با این روحیه در برابر مسائل قرارگرفت و از همان روز اول فرصت داد گزارشهای مختلف اززوایای مختلف درمطبوعات مورد بحث و تحلیل قرارگیرد، کم کم روحیه مردم نیز تغییرخواهد کرد و نسبت به آنچه می شنوند دچار تردیدنخواهند شد.

تفسیر سیاسی روز

خطر در لبنان

نوشیروان کیهانی زاده

گزارشهای رسیده حکایت از قریب الوقوع بودن تحولات خطرناکی در جهان عرب دارد که منشاء آن اوضاع لبنان است.

هفته گذشته گزارشهای متعددی در باره ملاقات کامیل شمعون رهبر حزب ناسیونال لیبرال لبنان باعزر و ایزمن وزیر دفاع لبنان در عرشه یک ناو اسرائیلی در خارج از آبهای لبنان انتشار یافته بود، و پریروز روزنامه جروزالم پست که به زبان انگلیسی در اسرائیل منتشر می‌شود گزارش داد که شمعون چهارشنبه گذشته در بیت‌المقدس با بگین نخست وزیر اسرائیل ملاقات کرده است و در پی این ملاقاتها مطبوعات اسرائیلی به سوریه اخطار کردند که دولت اسرائیل به منظور تقویت مسیحیان لبنان در قبال تهدیدی که از جانب سوریه متوجه آنها می‌شود هر آنچه را که در قوه دارد بکارخواهد برد

این اخطار یک روز پس از ملاقاتی که خبر آنرا جروزالم پست منتشر کرده بود به عمل آمد. شمعون در مصاحبه دیروز خود با خبرگزاری فرانسه حاضر نشد خبر جروزالم پست را تکذیب کند.

این گزارشها هنگامی انتشار می‌یابد که شورای ملی فلسطین توصیه کرده است، جناحهای مختلف فلسطینی که عقاید متفاوتی دارند به جای درگیری بایکدیگر اختلافهایشان را از طریق مذاکره حل کنند و این به معنای مصالحه فلسطینی های تندرو و میانه رو است و در همین زمان اعلام شد که رئیس جمهوری سوریه پیشنهاد محمد مهدی رئیس کمیته روابط عرب با امریکائیها در مورد شرکت در کنفرانسی مرکب از سران سوریه، عراق و فلسطینیها را در اصل پذیرفته است و محمد مهدی عازم بغداد خواهد شد تا توافق رئیس جمهوری عراق را در این زمینه بدست آورد. قبلا یا سر عرفات با این پیشنهاد موافقت کرده است.

در این میان خبرگزاری سوریه گزارش داد که هوا داران کامیل شمعون و جمعی از فالانژیستهای لبنان تصمیم دارند در داخل لبنان تشکیل یک جمهوری «لبنان آزاد» اعلام دارند و روزنامه تشرین چاپ دمشق نوشته است که این جمهوری آزادرمناطق تحت نفوذ مارونیهای لبنان ایجاد می‌شود و دولت اسرائیل فورا یک پیمان دفاع مشترک ۲۰ ساله با این جمهوری امضاء خواهد کرد.

با انتشار این گزارشها و در حالی که سوریه سی هزار سرباز در لبنان دارد، و مسلمانان لبنان و نیز فلسطینیها و همچنین جماعت دیگری از مسیحیان آن کشور که مخالف تجزیه لبنان هستند، وقوع جنگ دامنه داری در لبنان اجتناب ناپذیر بنظر می‌رسد و از همین روست که در ۴۸ ساعت گذشته هجوم لبنانیها برای گرفتن ویزا از سفارتخانه های خارجی بمنظور خروج از این کشور به طرز بیسابقه‌ای افزایش یافته است.

مطبوعات عربی با لحنی تند تجزیه لبنان را محکوم کرده‌اند. الدستور چاپ اردن نوشته است اگر یک دولت مارونی در خاک لبنان تشکیل شود، بی شک این دولت دست نشانده اسرائیل خواهد بود و هدف از ایجاد آن محاصره سوریه است.

الرای روزنامه دیگر اردن نوشته است: اگر چنین دولتی تشکیل شود، فقط توسط چند مارونی سرشناس ایجاد می‌شود وگرنه ۸۰ در صد مسیحیان لبنان با ایجاد چنین دولتی موافق نیستند.

این تحولات در حالی در شرف تکوین است که ده روز بیشتر به کنفرانس کمپ دیوید باقی نمانده است، و هر بر خورد دامنه دار در لبنان، این بار پای همه اعراب از جمله مصر را به میان خواهد کشید، زیرا اعراب با تجربه‌ای که از ایجاد اسرائیل دارند دشوار است تجزیه لبنان را بپذیرند و ملاقات غیرمنتظره عرفات با پادشاه عربستان سعودی از همین خطر منشاء گرفته بود.

۳ نکته اساسی درباره دانشگاه آریامهر

حسن صدر

مهمتراز بودونبود دانشگاه جلب اعتماد مردم بصداقت حکومت است.
محیط آزاد محتاج چاپ زیراکسی نیست
درمبادله فکر جرقه‌ای هست که محیط ابهام را روشن میکند.

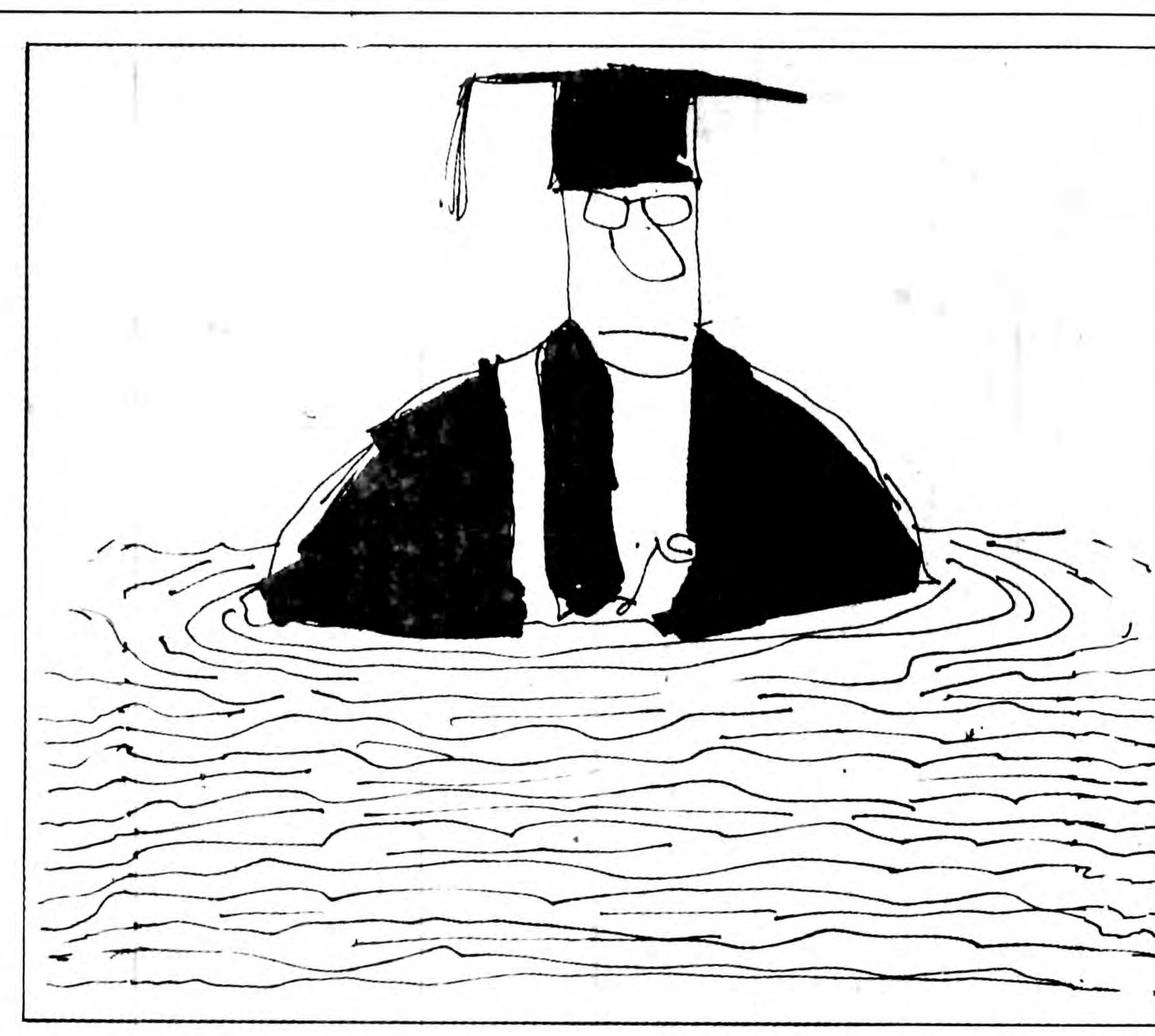

انحلال دوره لیسانس دانشگاه آریامهروبی توجهی باینهمه تقاضای مشروع و موجه کادر علمی مملکت وطبقه روشنفکر و فهمیده موجب تعجب است.

چه مصلحت مهم مملکتی دراین امر نهفته است که میخواهند بخاطر پنجاه شصت دانشجوی فوق لیسانس در سال نود میلیون تومان خرج کنند؟ وچون اینکار شدنی نیست دانشگاهی که دارد باستانداردبین المللی میرسد، طبعا تعطیل خواهدشد!

اعلامیه دوهفته قبل وزارت علوم مشعربراین بود که تعطیل دانشگاه آریامهر منتفی شده و فقط قسمت لیسانس آن باصفهان منتقل میگردد و تمام تشکیلات و تجهیزات وکادرعلمی سرجای خودمیماند، النهایه به تعلیم دانشجویان فوق لیسانس و دکترا اختصاص خواهد یافت.

من دراین امر سودوزیان شخصی ندارم ولی دروضع فعلی مملکت از تصمیمی که از یکطرف سبب دلسردی وقطع حقوق چندماهه دویست و هفتاد استاد و دانشیار شده و از طرف دیگر خواست تمام کادرهای علمی مملکت را که از ابقاء این دانشگاه بصورتی که هست حمایت میکنند، نادیده گرفته ،تعجب میکنم.

من چون حوصله آقای نخست وزیررادرشنیدن نظر مخالف بشرطی که فارغ از غرض باشد آزموده ام توجه ایشان را بچند مسئله جلب میکنم:

اول ـ حمایت دربست و بی دریغ تمام کادرهای آموزش عالی مملکت از جمله دانشگاه اصفهان ـ پهلوی شیراز ـ جندی شاپور اهواز ـ فردوسی مشهد ـ آذرآبادگان تبریز ـ دانشگاه ملی تهران و دانشگاه تهران از مستدعیات ۲۷۰ نفری که همه چیز خودرا در عشق وعلاقه به تعلیم و تربیت جوانان مستعد خلاصه کرده اند.

دوم ـ نامه دانشگاه آریامهراصفهان باقای نخست وزیربخلاصه اینکه ماخواستارادامه فعالیتهای اموزشی و پژوهشی دانشگاه اریامهر تهرانیم زیراسازمان دهی و تامین هیئت علمی و کیفیت آموزشی دانشگاه اریامهر اصفهان از ۱۳۵۰ کاملا مستقل و بدون دخالت تهران صورت گرفته وسوابق درخشان دانشگاه آریامهر تهران درامرآموزش و پژوهش میتواند بایجاد رقابت سازنده و همکاری علمی بین دودانشگاه منجرگردد.

سوم ـ بطورکلی درهمه دانشگاههای مملکت ظرفیت و امکانات پذیرش و آموزش دوره های فوق لیسانس و دکترا محدود است.

دلائل فنی و فراوان براین امر وجوددارد که شاید کمیته مامورسیدگی باین مشکل بحد کافی باین محدودیت توجه نکرده، ازباب مثال دانشکده های مختلف دانشگاه اریامهر درچند سال گذشته طبق آماری که دراختیار نویسنده است سالانه حدود پنجاه دانشجوی فوق لیسانس بیشتر نداشته اند وطبیعی است باصرف بودجه فعلی اینکار معقول بنظر نمیرسد. کلید حل این معماهمانطورکه اعلیحضرت در مصاحبه چند شب قبل فرمودند مراجعه به دوارکان قانونی دانشگاه است یعنی هیئت امناء وشورای دانشگاه که طبق اساسنامه اتخاذ هرتصمیمی خاصه چنین امرمهمی که دویست و هفتاد نفراستادراز نیمه اردیبهشت در اعتصاب و قطع حقوق نگاهداشته، بعهده انها است.

***

مهمتراز بودونبود دانشگاه در تهران یا اصفهان، جلب اعتماد مردم بصداقت حکومت است

آقای نخست وزیر که ظرف یکسال زمامداری نشان دادند ازروبروشدن باواقعیت ها «ولو تلخ» باکی ندارند، طبعا توجه میکنند که بزرگترین پشتوانه هرحکومتی درروز حادثه اعتقاد عمومی بصداقت وخدمتگزاری اواست.

باورنداشتن مردم بازار شایعه سازی رارواج میدهد. برای افراد ساده‌دل دریک دالان تاریک از دوردیوشاخدار و هیکل های وحشت انگیز بنظر میرسد، وقتی محیط روشن شد تمام ان اوهام وتخیلات نابود میشود.

شما که میخواهید در محیط سیاسی بازوفضای آزاد مبادله فکر و حتی مجادله و گفتگو تجویز کنید ماموربن حکومت شماچه مانعی میبینند دریک امر فرهنگی مخالف و موافق هردو صادقانه اظهار نظر کنند و افکار عمومی را له و علیه ان روشن سازند تا دراین مبادله ومقابله، جرقه ای ازواقعیت ومصلحت، محیط ابهام را روشن کند.

باید توجه داشت بمصداق پری روتاب مستوری ندارد ـ درار بندی سراز روزن برآرد ـ **آنجا که اجازه انتشار عادی و معمولی داده نمیشود، و صاحبان دردبناچار به شب نامه و پلی کپی و بقول نماینده تبریز به چاپ زیرا کسی متوسل میشوند!**

من بسهم بسیار ناچیز فهم و درک خود مصلحت مملکت نمیدانم بحرف ۲۷۰ استاد و مربی که اگر عشق به کاروالاقدرتعلیم و تربیت فرزندان من و شما نداشتند بجای درگیرشدن درچنین ماجرائی بگفته آقای محمودعنایت درمصاحبه اعلیحضرت چند برابر حقوق را که سه ماه است قطع شده از کارخارج دریافت میکردند، تااین حد بی توجهی شود. روزهای عادی میتوان بحرف هیچکس توجه نکرد ولی مردان محتاط ودوراندیش حساب روزهای استثنائی راهم دارند.

مثل عامیانه است که فرق آفتابه گلی و مسی روزی معلوم میشود که حاجت بگروگذاشتن پیداکنید.

آیا این ارج نهادن به مقام معلم است؟

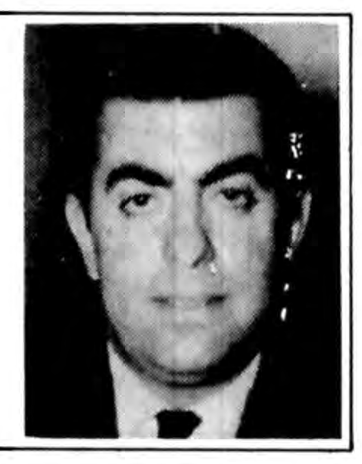

جهانگیر شمس آوری

سمینار بررسی مسائل اموزش و پرورش این روزها در گاجره برپا بوده است. در این سمینار، بنابراخبار، وزیران آموزش و پرورش و اطلاعات و جهانگردی و تنی چند از استادان دانشگاه و دست اندر کاران و صاحبنظران و کارشناسان آموزش و پرورش شرکت داشته‌اند. گویا موضوع تشکیل این سمینار، چنانکه گفته‌اند، رسیدگی به مسائل آموزش و پرورش بوده است که اگر من بودم می گفتم رسیدگی به راه حلهای مسایل آموزش و پرورش. نخستین انتظاری که از گردانندگان دستگاه آموزش و پرورش می توان داشت این است که با انتشار نام شرکت کنندگان و مسائل مورد بحث و راه حلهای پیشنهاد شده درهای بسته این سمینار را به روی عموم علاقمندان برای مشارکت و اظهار نظر در باره آنچه به بحث قرار گرفته بوده باز کنند و از تجربیات و دانش آنان در این کار بزرگ همگانی و اساسی مملکت بهره برگیرند. یک نگاه به نشریه «مجموعه طرحهای جدید آموزش و پرورش کشور» به سادگی آشکار می سازد که چه استادان و صاحبنظران و دست اندرکاران و کارشناسانی در تنظیم نظام جدید آموزش و پرورش دخالت داشته و دست درکار بوده اند و یک مراجعه به پرونده مکاتبات مربوط به این نظام معین می کند که چه اشخاص و صاحبان مقامی در باره آن نظام اظهار نظر کرده‌اند. جایی که نظام جدید با این دربرگیری وسیع با چنین مسایلی روبروست که همه از آن سخن می گویند و برای حل آن مسائل سمینار تشکیل می دهند، آیا می توان انگاشت که راه حلهای پیشنهاد شده درسمینار گاجره درست همان راه حلهای واقعی مسائل آموزش و پرورش است؟ بگذارید در ارائه راه حل برای گشودن مسایل اموزش و پرورش همه بویژه معلمان شرکت کنند. چه به هرتقدیر این معلمان هستند که هرتصمیمی را باید در نقاط حساس ارتباطی به مرحله اجرا درآورند. مشارکت انانرا در ارائه راه حل مسائل اموزشی باید غنیمت شمرد و جنبه روانی موضوع را نادیده نگرفت. بنده به سهم خود هنگامی که نشریه‌ای از طرف وزارت آموزش و پرورش در باره مذاکرات و تصمیمات این سمینار منتشر شد و به درستی دریافتم که صورت مسائل چه بوده و راه حل پیشنهادی آن مسائل چیست از اظهار نظر کوتاهی نخواهم کرد. ولی در این جا ناگزیر از ذکر دو نکته هستم و در انتظار نشریه مذکور نمی نشینم. نکته نخست که می خواهم روی آن انگشت بگذارم مطلبی است که آقای وزیر اموزش و پرورش در گفتگوی مطبوعاتی در باره امتحان سال سوم راهنمایی فرموده اند. فرموده اند که سمینار تصویب کرده که از سال تحصیلی آینده دانش آموزان سال سوم راهنمایی فعلی با شرکت در امتحانی که نظیر آن در سراسر کشور برای کلاس پنجم ابتدایی برپا می شود شرکت کرده در صورت موفقیت موفق به اخذ دیپلم پایان تحصیلات آموزش عمومی می شوند و این مصوبه سمینار از سال تحصیلی آینده به مرحله اجرا در می اید. بنده به درستی نمی دانم که صورت مسئله طرح شده در سمینار چه بوده است که این راه حل، یعنی امتحان سراسری کردن از دانش آموزان سال سوم راهنمایی سبب گشودن آن می شود. اما به خوبی حس می کنم که این تصمیم یا «مصوبه» با اقداماتی که وزارت آموزش و پرورش اعلام کرده در سوی عدم تمرکز و احترام به مقام معلم انجام داده و می دهد منافات دارد. جایی که می خواهیم برای اجرای عدم تمرکز حتی تنظیم برنامه های درسی را برعهده مناطق آموزشی بسپاریم آیا سزاست که نحوه ارزشیابی دست یافته های دانش آموزان از برنامه های درسی را از تهران معین و به آن مناطق دیکته کنیم؟ وقتی که به معلمی اعتماد می کنیم و یک سال تحصیلی عده ای دانش اموز را زیر دست او قرار می دهیم که به آنان درس بیاموزد و سرمشقشان باشد، چه رخ می دهد که هنگام امتحان به یکباره از او سلب اعتماد می کنیم و امتحان دانش آموزان او را به دیگران می سپاریم؟ آیا این ارج نهادن به مقام معلم است؟ این چه کششی است که دستگاه می خواهد همه به یک نحو و تا یک سطح چیز بیاموزند و به یک گونه از کارشان ارزشیابی شود و هم و غم معلم مصروف آماده کردن دانش آموز برای گذراندن امتحانی بشود که از دست او خارج است؟ من معلم اگر شاگردان تندآموزی داشته باشم که بتوانم مطالب درسی را برای آنها در سطح گسترده تر و در عمق ژرفتر بیان کنم، چرا به فکر امتحان عمومی پایان سال، نکنم. ما که یک قدم به پیش برمی داریم و مجتمعهای آموزشی مستقل با شرایط خاص بنیان می نهیم، قدم بعدیمان باید آن باشد که تنظیم برنامه های درسی این مجتمعها را به خود آنان واگذار کنیم و بگذاریم که مسئولان این مجتمعها احساس نقش آفرینی بیشتری در کار خود بکنند تا احساس تعلق عمیقتری به مملکت پیدا کنند نه اینکه دو قدم به عقب برداریم و امتحان دانش آموزان یک معلم را که در یک فرایند آموزشی، از کارآموزش آن معلم جدایی پذیر نیست، از ید اختیار او خارج کنیم. اگر تنی چند مدرس پیدا شوند که وجدان معلمی نداشته باشند و کار ارزشیابی دانش اموزان آنها را نتوان به خود ان مدرسان واگذار کرد و وزارت آموزش و پرورش توانایی جدا سازی این مدرسان را از معلمان نداشته باشد، آیا باید همه را به یک چشم دید و با یک چوب راند و معلم با ارج زحمت کش را از کار خود و دستگاه ناراضی کرد؟

بقیه در صفحه ۲۷

نرخ بیمه درمانی
با توجه به تورم
افزایش یافت

چهل سال قبل...

لایحه افزایش مالیات نفت و بنزین بقید دو فوریت تقدیم مجلس شد

در جلسه امروز مجلس شورای ملی آقای بدر وزیر دارائی لایحه افزایش مالیات نفت و بنزین را بقید دوفوریت تقدیم نمودند و اظهار داشتند:

اگرچه در مقدمه لایحه توضیح لازم ذکر شده ولی لازم است چند کلمه هم عرض کنم. چون هرسال مطابق قراردادی که ما با شرکت نفت ایران و انگلیس داریم قیمت نفت و بنزین را طبق یک ماده از مواد ان تعیین میکنیم و آن نازلترین قیمتی است که در بازار دنیاست و آن قیمت رومانی و خلیج مکزیک است بعلاوه تخفیفاتی که برای عامه و برای دولت هر کدام منظور مینماید. البته شرکت همیشه ساعی است و ماهم همیشه او را تشویق میکنیم که هزینه این کار را کمتر بکند. قیمت که بدست آنها نیست و بدست ماهم نیست ولی هزینه توزیع و هزینه هائی که بایستی برقیمت اضافه شود بدست خود شرکت است و شرکت هرسال سعی میکند مقداری کم بکند.

این مقداری که شرکت کم میکند ماهم همیشه استفاده میکنیم و آن مبلغ را برمالیات می افزائیم بطوریکه این اضافه مالیات برعامه خیلی محسوس نمیشود ولی برای بودجه کشور رقم معتنابهی حاصل میشود. پارسال عینا همین کار را کردیم و تصویب شد. امسال هم این اضافه تقاضا میشود.

متن لایحه

مجلس شورای ملی ـ چون طبق پیمان امتیازی شرکت نفت ایران و انگلیس مصوب هفتم خرداد ۱۳۱۲ بهای مواد نفتی در داخله کشور بمناسبت ترقی یا تنزل بهای مواد نفتی در بازار عمده فروشی جهان متغیر و این تغییر بها توام با نظری که دولت از لحاظ مقتضیات برای ثابت نگهداشتن بهای فروش داخلی دارد اتفاقا موقع مساعدی جهت دولت فراهم نموده که درحدود تنزل بهای مواد نفتی کمکی به بودجه درامد کشور بشود بنابراین در اصلاح قانون اصلاح مالیات نفت و بنزین مصوب شانزدهم مرداد ماه ۱۳۱۷ ماده واحده ذیل پیشنهاد و تصویب ان را با قید دوفوریت تقاضا مینماید:

ماده واحده ـ از تاریخ ۱۳ مرداد ۱۳۱۸ مالیات نفت لامپا و بنزین و مواد مشابهی که بمصرف سوخت موتورهای احتراق داخلی میرسد بماخذ پائین گرفته میشود

از هر لیتر بنزین و نفت لامپا ۵۰ دینار و از سایر مواد مشابهی که بمصرف سوخت موتورهای احتراق داخلی میرسد مانند نفت دیزل و نفت گاز هر لیتر ۲۰ دینار

کلیه مواد نفتی موجود دردست تولید کنندگان و واردکنندگان و نمایندگان انها از تاریخ ۱۳ مرداد ۱۳۱۸ مشمول مالیات مقرر در فوق است اعم ازاینکه نسبت به انها معامله قبلی شده یا نشده باشد.

پس از اخذ رای نسبت به فوریت اول و دوم ماده واحده خواهد شد و چون مخالفی نبود نسبت به لایحه با ورقه رای گرفته شد و باکثریت ۸۸ رای تصویب گردید.

ضدپنچر

ضدپنچر مایعی است داخل لاستیک ریخته شده کلیه سوراخهائی که دراثر میخ و یا چیز دیگر حاصل میشود ترمیم مینماید. شرکت کائوچوک ایران خیابان ناصرخسرو بنگاه حمل و نقل ری

قیمت گوشت

طبق پیمان منعقده بین شهرداری و نمایندگان دسته گوشت فروش نرخ ثابت گوشت در سه ماهه شهریور، مهر، آبان بقرار زیر تعیین شده است:

گوشت گوسفند و بره از قرار هر کیلو ۳ ریال (سه کیلو ۹ ریال)

گوشت گاو و گوساله از قرار هر کیلو (نصف بهای گوشت گوسفند بعلاوه ۱۵ دینار) ۱/۶۵ ریال

شهرداری تهران باطلاع اهالی میرساند که هرگاه تخلفی مشاهده کنند مراتب را بنزدیکترین بخش شهرداری یا اداره خواربار و پیشه‌وران واقعه در خیابان رفائیل کوچه اعتماد مراجعه نمایند تا متخلف طبق مقررات جاریه تعقیب و مورد بازخواست قرار گیرد.

سرشماری تهران

بطوریکه اطلاع یافته‌ایم برای تسهیل مقدمات سرشماری تهران عده‌ای مهندس مشغول نقشه برداری حدود و بخش های تهران میباشند و از قرار معلوم پس از اتمام نقشه برداری ازکلیه بخش ها سرشماری تهران شروع خواهد شد.

تغییر ماموریت

آقای غلامرضا فولادوند دادیار داسرای تهران بسمت دادستانی کرمان منصوب شده و دیروز بصوب ماموریت خود عزیمت نمودند.

«نقل از اطلاعات ۵ شهریور ۱۳۱۸»

امروز درتاریخ

نوشیروان کیهانی زاده

۲۶ اوت

۵۵ (قبل از میلاد) * ژولیوس سزار به انگلیس حمله برد.
۱۳۱۶ * برای اولین بار درتاریخ، در چنین روزی در جنگهای شمال فرانسه از توپ استفاده شد.
۱۵۴۱ * سلیمان اول سلطان عثمانی برای منازعه با آرشیدوک فردیناند، مجارستان را مورد حمله قرار داد و در این جنگ پیروز شد.
۱۸۴۷ * لیبریا در آفریقای غربی بعنوان یک جمهوری مستقل اعلام شد.
۱۸۵۹ * انگلیس و ژاپن پیمان بازرگانی امضاء کردند.
۱۸۹۶ * انقلابیون ارمنی در استانبول دست به طغیان زدند که منجر به یک قتل عام سه روزه شد.
۱۹۱۴ * ارتش آلمان از رود موز گذشت و پیشروی خود را در خاک فرانسه دنبال کرد.
۱۹۱۵ * نیروهای آلمان «برست ـ لیتفسک» را در روسیه تصرف کردند.
۱۹۳۴ * آدولف هیتلر از فرانسه خواست که منطقه «سار» را به آلمان بازگرداند.
۱۹۳۶ * پیمان تخلیه اراضی مصر از نیروهای انگلیسی به استثنای ترعه سوئز امضاء شد.
۱۹۴۳ * نیروهای آلمان به استالین گراد رسیدند و محاصره شهر را آغاز کردند.

حمله سزار به انگلیس آغاز شد

۱۹۴۴ * ارتش هشتم انگلیس که آلمانی ها را از شمال آفریقا رانده بود تعرض به نیرو های محور در منطقه آدریاتیک را آغاز کرد.
۱۹۴۵ * نمایندگان ژاپن در عرشه رزمناو سنگین میسوری اسناد تسلیم این کشور را دریافت داشتند.
۱۹۶۲ * دولت شوروی پیشنهاد کرد یک سازمان بین المللی بازرگانی ایجاد شود.
۱۹۷۴ * چارلز لیندبرگ نخستین خلبانی که از فراز اقیانوس اطلس گذشت و از نیویورک به پاریس پرواز کرد در هفتادو دو سالگی درگذشت.

۲۷ اوت

۱۷۷۰ * هگل، فیلسوف آلمانی متولد شد، وی در ۱۸۳۱ درگذشت.
۱۷۸۹ * مجلس ملی فرانسه اعلامیه حقوق بشر را تصویب کرد.
۱۸۱۳ * ناپلئون نیروهای متحدین را در «درسدن» آلمان شکست داد.
۱۸۹۱ * فرانسه و روسیه یک پیمان حسن تفاهم امضاء کردند.
۱۹۱۴ * ارتش آلمان لیل (در فرانسه) را تصرف کرد.
۱۹۱۶ * رومانی به اتریش اعلان جنگ داد و نیروهای آن کشور تعرض خود را در ترانسیلوانیا آغاز کردند.
۱۹۳۹ * آلمان نازی مدعی دانتزیک ودالان لهستان شد.
۱۹۴۵ * نیروهای امریکائی پیاده شدن در ژاپن را آغاز کردند.
۱۹۷۵ * هایله سلاسی امپراطور بر کنار شده اتیوپی در ۸۳ سالگی درگذشت.

آزادی قابل تقسیم نیست ملک مشاع است

یدالله ذبیحیان

بنده زاده که از برگزاری جشن مشروطیت و ۷۳ ساله شدن مشروطیت ایران خبر داشت، می گفت «این همه که شما بزرگترها از آزادی و مشروطیت حرف می زنید نمی دانم چه خیری از آزادی دیده اید که این طور سنگ آن را بسینه می زنید. گفتم: باباجان دستم بدامنت» از هرجا و هرکس می خواهی حرف بزن ولی بحریم آزادی تجاوز نکن و بگذار آزادی دست نخورده و صحیح و سالم بماند.

بنده زاده که دراین روزها کمی منطقی شده و دربرابر حرف حساب زود تسلیم می شود دربرابر این استدلال که نباید به ترکیب آزادی دست زد عقیده داشت «همانطور که آدم ها، سنگ ها و درخت ها با گذشتن زمان فرسوده می شوند و وقتی چند سالی را پشت سر گذاشتند و سنی از آنها گذشت باید تجدید حیات کنند بنظر من آن آزادی که شما بزرگترها این همه ازان دم می زنید و گاهی هم بسالخوردگی آن میتازید و حتی همه ساله برای آن جشن برپا می کنید احتیاج بدستکاری دارد.

گفتم: باباجان آزادی وصله وپینه برنمی دارد. آزادی یکپارچه و غیر قابل دستکاری است.

گفت: ای بابافکر می کنید تا این لحظه که مشروطیت ۷۳ ساله شده دستکاری نشده و یا زمان فقط برآدم ها و گیاهان و سنگ ها می گذرد و آنها را فرسوده می کند و یا فقط آدم ها هستند که وقتی پیر شدند پشتشان خمیده و مویشان سپید می شود؟

گفتم: باباجان مشروطیت ایران درسالهای نخست مورد دستبرد مستبدان قرار گرفت ولی خوشبختانه هوشیاری آزادیخواهان واراده و خواست مردم تمام آن توطئیه ها را خنثی کرد و مستبدان روسیاه شدند. و آزادی محفوظ محفوظ ماند.

گفت: باباجان اصلا بمن بگوئید بنظر شما با توجه بقوانین موجود آدم ها می توانند سهم آزادی خود را بخواهند؟

گفتم: فرزندم مثل این که با این حرف ها خیالی داری؟

گفت: درگرمترین روزهای سال و گرم ترین روزهای آزادی و درفضای بازسهم آزادی خواستن گناه است؟

گفتم «آزادی قابل تقسیم نیست» آزادی مثل ملک مشاع است به همه تعلق دارد و مال هیچکس نیست. گفت: بالاخره ملک مشاع را هم یک روز باید تقسیم کرد. من می خواهم بدانم دراین دنیای کودکی چه سهمی از آزادی دارم و اساسا شما بزرگترها برعایت سهم مابچه ها به آزادی توجه دارید و حد و حصری از این آزادی برای ما بچه ها شناخته اید؟ و اصلا اگر برای ما بچه ها سهمی از آزادی قائل هستید میزان وضابطه این سهم وشیوه سهم بندی آن چگونه است؟ وقتی باین حدود آشنا شدم بهتر می توانم راجع بآینده و زندگی خودم فکر کنم و تصمیم بگیرم. و درعین حال می توانم درهمان حد از آن استفاده کنم.

گفتم: پدرجان آزادی کالای مصرفی نیست که قابل تقسیم و جیره بندی و ارزیابی باشد.

گفت: باباجان حرف شما را قبول کنم یا نحوه برخورداری ازآزادی که شما بزرگترها از آزادی دارید؟ گفتم چه نحوه‌ای؟

گفت: اگر آزادی شما بزرگترها جیره بندی نشده و سهم بندی نیست چرا معدودی" از آدم ها ازهمه نوع آزادی استفاده می کنند وعده بیشتری از مردم سهم کمتری از آزادی دارند حتی درفضای باز؟ گفتم: باباجان همین که تو بچه نیم وجبی می توانی این طور درباره آزادی بحث کنی، جوابگوی تواز سهم آزادی نیست؟

گفت: پدرجان باحترام جشن مشروطیت که این روزها جشن ۷۳ سالگی آن را گرفته اید و با توجه به اینکه آدم قانعی هستیم حرف آزادی را درباره سهم آزادی بچه ها قبول دارم و امیدوارم درحال بچگی قدراین آزادی را بدانم. اما باید بگویم که بقول قدیمی ها دیگ شرکت بجوش نمی آید و آزادی مشروط که مثل ملک مشاع حدود آن معلوم نباشد لااقل ما بچه ها را قانع نمی کند، شاید شما بزرگترها بآن بسازید ولی مابچه ها را راضی نمی کند.

مسئولان شهرهای ساحلی وظایف خودرا نمی دانند

فرا رسیدن فصل تابستان همواره با هجوم مسافران گرمازده به صفحات شمالی است و سواحل دریای خزر بعلت جاذبه توریستی بیشترین مسافر را در تابستان پذیرا میشود با وجود این متاسفانه اغلب شهرداران شهرهای ساحلی از اوایل فصل پائیز تا اواخر زمستان بخواب زمستانی می‌روند و با اولین شکوفه های بهاری سراز خواب بر میدارند! اما وقتی بخود می‌آیند که وقت تنگ است و با دستپاچگی تدارک وسایل رفاهی تابستان را می‌بینند که بعلت نبودن یک برنامه صحیح همیشه مسافران با مشکلات زیادی روبرو میشوند. شهرداران شهرهای توریستی تصور می کنند تنها وظیفه آنها تامین مسکن و احتیاجات غذائی مسافران است، از این رو در شهرهای ساحلی برای حفظ محیط زیست و جلوگیری از آلودگی دریا کاری صورت نمی گیرد و در سرتا سر سواحل خزر حتی یک مامور نظافت دیده نمی‌شود که نتیجه اینکه گوشه و کنار ساحل انباشته از زباله است. اخیرا برای حفظ جان مسافران از ورود اتومبیل به کناره دریا جلوگیری بعمل میآید که این خود کاری است مفید ولی آیا فکری هم برای مسافران گرما زده ایکه می‌خواهند بکنار دریا برسند شده است؟

در کدام قسمت از طول ساحل دریای خزر یک کمپینگ ساخته شده است؟ آیا این صحیح است که مسافران وسیله نقلیه خود را در جای دور دستی به امان خدا بسپارند و خود در کنار دریا بیتونه کنند؟ از طرفی برای ورود به ساحل دریا در فواصل نسبتا زیاد معابر تنگی وجود دارد که اگر وضع بهمین منوال بگذرد، تصور میرود در چند سال آینده بالاجبار برای رسیدن به کرانه دریا باید از پلهای هوائی استفاده شود! براستی چرا سازمان های مسئول نظیر جلب سیاحان و حفظ محیط زیست با شهرداریها همکاری ندارند؟

بعقیده من برای اداره شهرهای توریستی نظیر شهرهای ساحلی دریای خزر باید از افراد وارد به امور جلب سیاحان استفاده شود و کسانی در راس شهرداریهای این مناطق قرار گیرند که متخصص در امور توریستی باشند و در فواصل معینی از سواحل خزر کمپینگ هائی با وسایل رفاهی کامل ایجاد شود. بدیهی ست با ایجاد معابر عریض ارتباط جاده های کناره با دریا عملی میشود و ماموران شهرداریها و دیگر عوامل ذیربط در طول سواحل خزر با جمع آوری زباله در پاکسازی محیط زیست کمک می کنند.

جواد جوادی

بیکاره‌ها را به کار نگیرید

درحالیکه لزوم یک تحول بنیادی درارکان اداری، بیش از هر زمان مشهود است و در حالیکه بیشترین اوقات مسئولان امور مصروف یافتن راه‌هائی برای تحقق انقلاب اداری میشود با وجود این متاسفانه هنوز هم در انتصاب افراد برای عهده داری پاره‌ای مسئولیت‌ها دچار خطا میشویم، بنده بدون آنکه بخواهم به صراحت کسی را متهم کنم، فقط یاد آور میشوم که مسئولان امور در سطح استان مازندران باید در انتخاب افراد بخصوص برای اداره امور سازمانهای خیریه دقت بیشتری داشته باشند و کسانی را که بدلائل سوء مدیریت کنار گذاشته شده‌اند. بکار نگیرند چرا که اگر چنین افرادی می‌توانستند منشاء اثر و خدمت باشند، در همان سازمانهائی که در گذشته مشغول بودند. ادامه خدمت میدادند و چه دلیلی دارد که آزموده را دوباره آزمایش کنند؟ امیدوارم این مختصر زنگ هشداری باشد برای آنها که دست اندرکار انتصاب و انفصال مسئولان در سطح استان مازندران هستند.

وردی

حرفهایی از ان سوی سیم

حیف از این چالوس زیبا!

وقتی صبحت از پاکسازی می شود، شهرداریها اول ازهمه می گویند مردم همکاری ندارند، ولی این حرف در بعضی از جاها برعکس به نظر می آید. مثلا شهر چالوس یک شهر زیبا است و آنهائی که به آنجا سفر کرده‌اندمی دانند که کوههای سرسبز و رودخانه و دریای آن چقدر زیبا است. واقعیت اینست که در اینجا بیشتر به نمای ظاهری شهر رسیدگی می شود زیرا بیشتر، دیده مسافران متوجه مسیر خودشان است و چطور بشود به خیابانهای فرعی هم سری بزنند.

در انتهای خیابان گلسرخی روبروی بیمارستان این شهر در جای سر سبز و کنار جاده اشغالها روی همدیگر انباشته شده است و کسانی که در نزدیکی این زباله ها هستند از بوی آن و حشرات گوناگون به تنگ آمده اند.

من نمی دانم، چرا مسئولان امر خودشان فکرش را نمی کنند که این محیط به این سرسبزی را نباید اینطور به خرابی بکشند و امیدوارم در این باره اقدام بفرمائید تا دیگر از این بیشتر محیط شهر آلوده نشود.

پرویز نظری

چند روز قبل در روزنامه شما دیدم که یک پیکان جوانان بسبب سوراخ شدن باک بنزین آن آتش گرفته

برای اطلاع هم میهنان عزیز باید عرض کنم که منهم دچار چنین بلیه یی شدم، منتهی براثر مواظبت دقیق، جلو حریق حسمی را گرفتم، اماموقعی که پیرامون انگیزه سوراخ شدن باک به بررسی پرداختم معلوم شد «در» باک پیکان جوانان، سوراخ هواکش ندارد و در نتیجه باک آن سرشار از گاز می شود.

روی این اصل هنگامی که راننده‌ی از همه جا بی خبر، در باک را باز می کند، ناگهان گاز شدیدی بیرون می زند و همین عمل باعث مکیدن کف باک می گردد و در نتیجه سوراخ می شود.

جالب اینکه کارخانه، مطلقا زیر بار تعویض باک اتومبیلی که بیش از یک هفته از فروش آن نگذشته، نمی رود و با لجاجت تمام راننده را متهم می کند که آن را به سنگ کوبیده است!

حسن جواهر ساز

نظریات کارمندان دولت در مورد قانون استخدام

نظریات خود را برای اصلاح لایحه نهائی قانون استخدام کشوری بوسیله ارسال نامه به روزنامه اطلاعات و یا تماس با تلفن ۳۲۸۶۲۲ از ساعت یک و ۳۰ دقیقه تا ۳ بعد از ظهر هرروز بجز روزهای پنج شنبه و جمعه مطرح کنید.

پایه های کسر شده کارمندان باید پس داده شود

اقای فریدون ناظری با ارسال نامه‌ای به روزنامه اطلاعات در مورد تجدید نظر در لایحه نهائی قانون استخدام کشوری نوشته است:

براساس مقررات جدید دادن ترفیع به کارمندان دولت، وزارتخانه ها و موسسات دولتی به بعضی از کارمندان خود می توانند بجای یک پایه دو پایه ترفیع بدهند.

درضمن عده‌ای از کارمندان دیپلمه که بین سالهای ۲۵۳۲ تا ۲۵۳۶ موفق به اخذ لیسانس شده اند تقاضا دارند که پایه های کسر شده آنان در اجرای مرحله دوم قانون استخدام کشوری پس داده شود.

در اجرای مرحله دوم قانون استخدام، کارمندان دولت در هر پستی که متصدی آن بودند ابقا شدند ولی پایه های استخدامی کارمندانی که شرایط احراز پست مورد تصدی خود را نداشته کسر شد.

آقای ناظری در دنباله نامه خود قید کرده است: حال که با تایید دادن دو پایه ترفیع به کارمندان قدمی مثبت به نفع آنان برداشته شده است، جا دارد که هرچه زودتر در مورد پایه های کسر شده از کارمندان نیز تصمیمی گرفته شود و ترتیبی اتخاذ گردد تا سوابق خدمت از دست رفته آنها مجددا محسوب گردد و این پایه ها به کارمندان مسترد شود.

خانم ثریا تهرانی نیز ضمن ارسال نامه‌ای به روزنامه اطلاعات قید کرده است:

از کلیه کارمندان دولت در طول خدمتشان بابت حقوق و مزایا ۸/۵ درصد کسور بازنشستگی کسر می شود، ولی در برقراری حقوق بازنشستگی فقط اصل حقوق ملاک محاسبه قرار میگیرد و بدین ترتیب مزایا دخالتی در تعیین حقوق بازنشستگی ندارد، و جا دارد که در تجدید نظر در لایحه نهائی قانون استخدام ترتیبی برای رفع این تبعیض آشکار بشود و یا مزایا هم در برقراری حقوق بازنشستگی دخالت داده شود و یا اینکه از مزایا کسور بازنشستگی برداشت نشود، در ضمن لازم است که در اصلاح لایحه نهائی قانون استخدام فکری هم برای دادن عیدی در پایان هرسال به بازنشستگان بشود زیرا که نیاز بازنشستگان به چنین کمکی در پایان سال مشابه کارمندان شاغل می باشد.

انتخاب خود را محدود نکنید، به رنگ زیراکس فکر کنید

تنوع دستگاههای تکثیر و نسخه برداری

انتخاب رنگ زیراکس یعنی انتخاب از بین بیشترین انواع دستگاههای تکثیر ونسخه‌برداری در جهان. از دستگاههای رومیزی یا چرخ‌دار تا سریع ترین دستگاههای تکثیر کننده که نسخه‌ها را تفکیک و کوچک نیز می‌کنند.

رنگ زیراکس، انتخابی مناسب نیازهای شما

خرید یا اجاره به میل شما

فقط رنگ زیراکس بشما امکان خرید یا اجاره دستگاه مورد نیازتان را میدهد. یک انتخاب دیگر، و در صورت خرید میتوانید قیمت آنرا نقدا" یا به اقساط بپردازید. باز هم یک انتخاب دیگر.

رنگ زیراکس، انتخابی مناسب بودجه شما

پشتیبانی کامل خدماتی

هر نوع رنگ زیراکس انتخاب کنید، شبکه گسترده خدمات رنگ زیراکس در سراسر کشور امکانات حداکثر بهره‌برداری را در اختیار شما قرار میدهد.

رنگ زیراکس، بدون هیچگونه هزینه مخفی و غافلگیری بعدی

رنگ زیراکس یعنی انتخاب نهائی

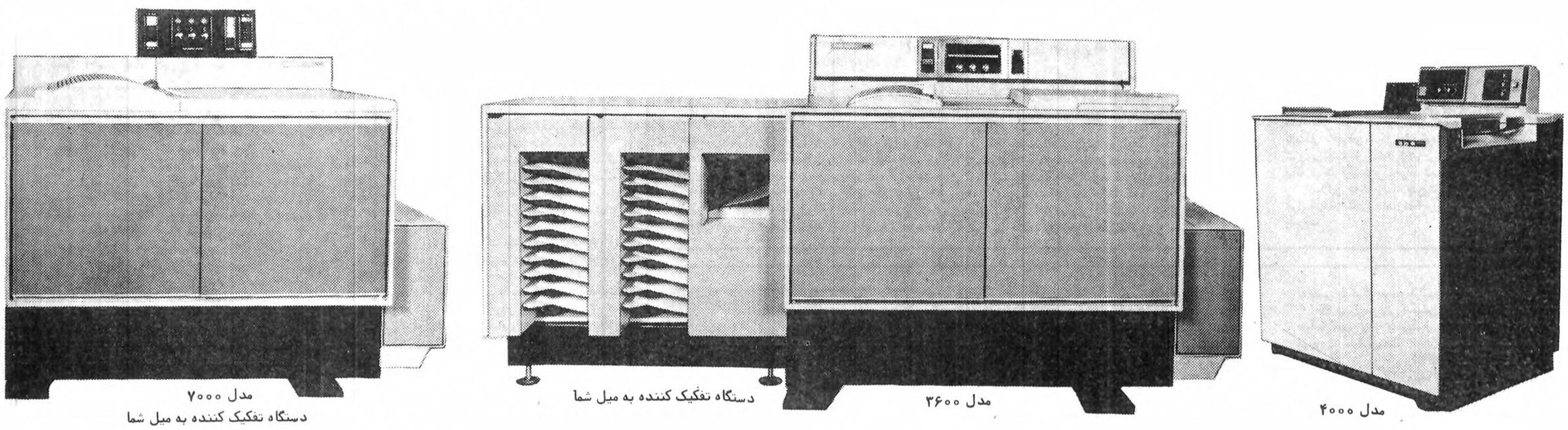

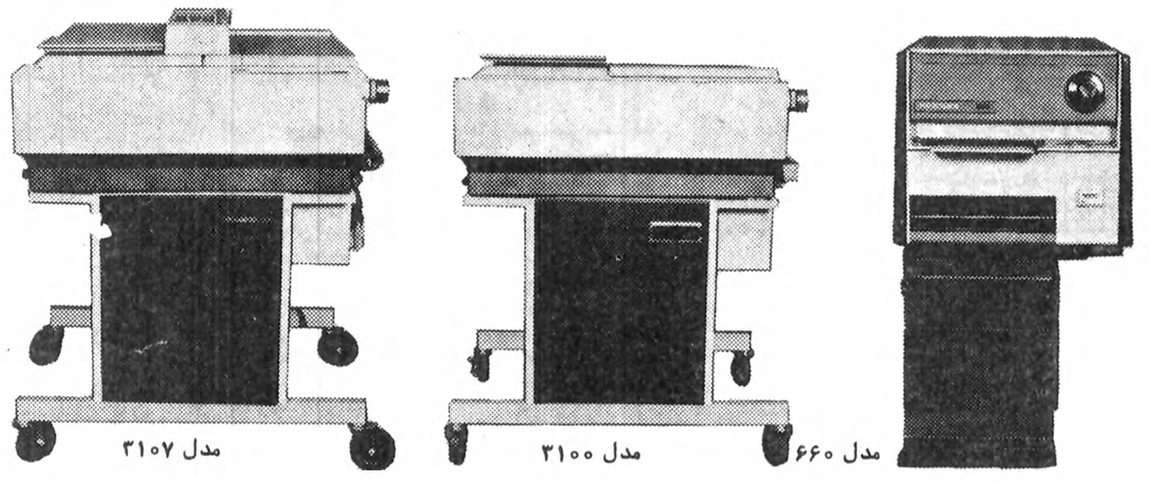

RANK XEROX

پیشگام در تکثیر و نسخه برداری

نمایشگاه و فروش:

تهران
خیابان کریم خان زند
چهار راه خردمند شماره ۴/۸
تلفن: ۶۱ – ۸۳۹۹۵۹ – ۷۰ – ۸۳۵۷۶۹

اهواز
خیابان ششم بهمن باغ معین
جنب دبیرستان وفا شماره ۴۲/۴۴
تلفن: ۲۸۴۵۹ – ۲۵۰۵۹ – ۲۴۲۱۸ / ۰۶۱

اصفهان
خیابان فردوسی
شماره ۵۰۲
تلفن: ۲۲۳۰۷ – ۲۱۸۰۵ / ۰۳۱

دفاتر: تبریز، مشهد، شیراز، آبادان، بندرعباس، رشت، کرمان.

Xerox و Rank Xerox علائم تجاری ثبت شده شرکت رنک زیراکس هستند.

فیگارو

نقش جدید شوروی در جهان سوم

نیرو های اتیوپی در ایالت اریتره را به پیروزیهای چشمگیری دست یافته‌اند. سپاهیان سرهنگ منگیستو، پس از درهم شکستن مقاومت مردان مسلح جبهه آزادی بخش اریتره اکنون «جبهه خلق آزادی بخش اریتره» را تهدید میکنند. ارتش اتیوپی در نخستین حمله توانسته است شهر «دکامر» را از دست نیرو های جبهه خلق خارج کند، با اینحال تا وقتی که نیرو های جدایی خواه کنترل «کرن» پایتخت قسمت شمالی کشور را در دست دارند سرنوشت قطعی جنگ در این جبهه روشن نخواهد شد.

اما در هر حال این شکست ها در تاریخ جنبش ناسیونالیستی اریتره که از ۱۷ سال قبل پیوسته در حال پیشروی بوده یک دگرگونی شگرف و نقطه عطفی است. جبهه آزادی بخش اریتره در سال ۱۹۶۱ توسط احمد ناصر تشکیل شد و آن هنگامی بود که هایله سیلاسیه ایالت اریتره را ضمیمه امپراتوری اتیوپی کرد و نیرو های خود را به این منطقه مسلمان نشین گسیل داشت. از آن پس احمد ناصر پیوسته در صدد بدست آوردن پشتیبانی کشور های عربی بویژه سوریه بود. اما در سال ۱۹۷۰ در پی اختلافهایی که در داخل جبهه آزادی بخش اریتره بروز کرد عده‌ای از جدایی خواهان جبهه خلق آزادی بخش را تشکیل دادند که هنوز هم موجودیت خود را حفظ کرده است. اما نیرو های این جبهه از عده معدودی تشکیل میشوند که در مرز های سودان زیر فرماندهی عثمان صالح بنیانگذار جبهه خلق در عملیات علیه لشگریان اتیوپی شرکت میکنند. اما از انشعاب جبهه آزادی بخش اریتره یک سازمان آزادی بخش دیگر بنام «جبهه خلق برای آزادی اریتره» بوجود آمد که امروزه نیرومند ترین سازمان شورشی در اریتره است.

جبهه خلق برای آزادی اریتره که یک ایده تولوژی انقلابی برای خود انتخاب کرده توانست در اندک مدتی اکثریت مردم اریتره را در یک سازمان مجهز متشکل کرده و پشتیبانی کشور های سوسیالیستی از جمله یمن جنوبی و کوبا را بدست آورد.

رهبری این جبهه انقلابی را «رمضان محمد نور» بعهده دارد اما رهبر واقعی آن «الیاس آسورکی» یک مارکسیست تمام عیار است. باین ترتیب بسیاری از مسیحیان اریتره نیز به عضویت این جبهه در آمده‌اند.

پس از تشکیل جبهه خلق برای آزادی اریتره مساله استقلال کامل این ایالت مطرح شد. در حالیکه قبلا سازمانهای آزادی بخش تنها خواستار خود مختاری این سرزمین بودند و تا آنوقت تمام مذاکرات آدیس آبابا با شورشیان در اطراف خود مختاری اریتره دور میزد. با تشکیل جبهه خلق «رمضان محمد» رقابت و چشم هم چشمی شدیدی در میان سازمانهای آزادی بخش درگیر شد و در سال ۱۹۷۷ حمله به شهر ها آغاز شد و هر یک از سازمانها میخواستند شهر ها و مناطق مهمتری را اشغال کند و به این ترتیب جنبش اریتره اوج تازه‌ای گرفت.

اتیوپی پس از فراغت از جنگ اوگادن اکنون میخواهد مساله دشوار اریتره را با نیروی نظامی حل کند. اما تا آنجا که معلوم است بین رهبران آدیس آبابا در باره چگونگی راه حل اریتره اختلاف افتاده است.

جناح طرفدار شوروی یعنی ترقیخواهان یا کمونیستها در برابر هوا داران سرهنگ منگیستو که یک ناسیونالیست واقعی است در اقلیت قرار گرفته‌اند.

منگیستو یکی از افسران مسیحی اتیوپی است که در دوران امپراتوری روزگار سختی را گذرانیده و در حالیکه نام «انقلابی» بخود داده احساسات ناسیونالیستی خود را حفظ کرده است. اتحاد با منگیستو به طرفداران شوروی امکان داده که بر سازمانهای سیاسی دیگر که دارای تمایلات گوناگونی هستند پیشی گیرند. از دید طرفداران شوروی و اردوگاه سوسیالیستی مساله این است که نباید فرصتی را که برای رهبری انقلاب بدست اورده اند از دست بدهند و به جبهه خلق برای آزادی اریتره امکان داده شود که بتدریج کنترل تمام این سرزمین بدست بگیرد. بنابراین هدف سازش و کنار آمدن با انقلاب اریتره است نه درگیری با آن.

سرهنگ منگیستو و ملی گرایان آدیس آبابا با این راه حل مخالفند. ناسیونالیست ها خواهان اعطای خود مختاری به اریتره و یا تشکیل یک فدراسیون از دو انقلاب اتیوپی و اریتره است و بهیچ وجه مساله استقلال اریتره در میان نیست.

بر اثر فشار شوروی جنبش های آزادی بخش حتی محمد ناصر حاضر شده اند بدون قید و شرط با دولت آدیس آبابا وارد مذاکره شوند اما این نقشه شوروی و طرفداران مسکو است نه نقشه سرهنگ منگیستو. او حاضر نیست رژیم مستقلی بهر عنوان که باشد در اریتره بوجود بیاید بلکه خواهان پیوستن کامل این سرزمین به اریتره است و هدف حمله نیرو های اتیوپی تحقق بخشیدن به وحدت کامل اریتره و اتیوپی است. پیروزی ارتش اتیوپی در اریتره قبل از هر چیز پیروزی سرهنگ منگیستو و ملی گرایان اتیوپی خواهد بود اما اگر منگیستو این پیروزی را نیز بدست بیاورد ماجرا پایان نخواهد یافت. در اتیوپی مبارزه های داخلی هم خشن و هم بسیار پیچیده است. در حال حاضر بین طرفداران شوروی و ملی گرایان شکاف عمیقی وجود دارد. اما این رقابت ها و بی اعتمادی دو طرف نسبت به یکدیگر نمیتواند مدت زیادی دوام بیاورد.

در هر حال اتیوپی پس از آنگولا و قبل از افغانستان یکی از نخستین میدانهای سیاسی جدید شوروی در جهان سوم است. آن زمان که شوروی روی ملی گرایانی که به ترقیخواهی شهرت داشتند حساب می کرد سپری شده است.

تجربه به مسکو ثابت کرده است که نمی تواند روش پیشین خود را ادامه بدهد بلکه باید سیاست جدیدی در جهان سوم پیش گیرد.

شوروی امروزه تنها از کشور هایی حمایت کامل میکند که بتوانند یک حزب انقلابی تشکیل دهند یعنی کشور هایی که بتواند واقعا روی آنها حساب کند چرا که تنها در این موارد است که تلاش ها و کمک های شوروی به هدر نخواهد داشت.

در اتیوپی اکنون طرفداران شوروی نیروی بزرگی را تشکیل میدهند و ظاهرا بیشتر روی رهبران با نفوذی چون (المو آبه) شهردار آدیس آبابا و یا ستوان (لژسه آسفاو) رهبر نهضت نظامیان که در انقلاب اتیوپی نقش بزرگی بعهده داشت و اکنون مرد نیرومند شماره ۲ اتیوپی است حساب میکنند.

در این شرایط میتوان گفت که مبارزه در شاخ آفریقا باین زودیها پایان نخواهد یافت در این بازی سیاسی هدف تنها یک منطقه مهم استراتژیکی نیست بلکه مسئله نقش مسکو در جهان و سرنوشت انقلاب در جهان سوم در میان است.

فرانس پرس

در پی رسوایی اخیر

آیا جرمی تورپ از سیاست کناره گیری خواهد کرد؟

متهم شدن جرمی تورپ رهبر سابق حزب لیبرال انگلیس به توطئه عامدانه برای قتل نفس، قشر سیاسی و دولتمردان انگلیس را در اوضاع و احوالی که قرار است انتخابات عمومی این کشور در پائیز سال جاری صورت گیرد سخت به دردسر انداخته است.

جرمی تورپ ـ دولتمردی که در مظان اتهام توطئه برای قتل نورمن اسکات مرد ۳۶ ساله‌ای که مدعی است روابط خاصی با رهبر سابق حزب لیبرال داشته قراردادیکی از مشهورترین شخصیتهای سیاسی انگلیس است. وی که اکنون در آستانه ۵۰ سالگی است در مجلس عوام انگلیس بعنوان یک سخنران زبردست که از بلاغت کلام ترسناکی برخوردار است شناخته میشود، بطوریکه رهبران احزاب انگلیس همواره شهامت او را مورد تحسین قرار داده‌اند. جرمی تورپ که از سال ۱۹۵۶ دائما از حوزه انتخاباتی تورث داون (جنوبغربی انگلیس) به نمایندگی مجلس برگزیده شده از دوستان نزدیک هارولد ویلسون و ادوارد هیث نخست وزیران سابق انگلیس شمرده میشود. وی از سال ۱۹۶۷ تا ماه مه ۱۹۷۶ نیز رهبری حزب لیبرال را بعهده داشت، ولی به دنبال اعترافات رسواگرانه نورمن اسکات که همواره سخنانش از سوی تورپ مورد تکذیب قرار میگرفت، سیاستمدار برجسته حزب لیبرال مجبور به کناره گیری از دستگاه رهبری حزب خود شد.

این ماجرا که جنبه های غیراخلاقی آن هنوز اسرارآمیز باقی مانده بیشتر به یک داستان بلند دنباله دار که به تدریج جزئیات آن منتشر میشود شباهت دارد.

اوایل سال ۱۹۷۶ نورمن اسکات که به جرم دریافت غیرقانونی پول از محل کمکهای عمومی و جعل اسناد در این زمینه محاکمه میشد در دادگاه خاطرنشان ساخت که مصائب وارده بر او ناشی از روابط خاصی است که با جرمی تورپ داشته است.

رهبر حزب لیبرال در آن زمان به شدت این اظهارات را تکذیب کرد و خاطرنشان ساخت که در سال ۱۹۷۱ توسط هیاتی از قضات لیبرال از همه‌ی این بهتان ها برائت یافته است.

ولی آنچه ماجرا را پیچیده تر ساخت گفته های بعدی اسکات بود که به موجب آن یک خلبان قدیمی بنام آندریونیوتون در اکتبر سال ۱۹۷۵ وی را تهدید به قتل کرده بود. این خلبان که به جرم استفاده غیرمجاز از سلاح کمری و کشتن سگ اهلی خود با شلیک گلوله به دو سال زندان محکوم شده بود پس از آنکه یکسال دوران محکومیت را گذرانید از زندان آزاد شد و در این هنگام فاش ساخت یکی از رهبران مهم حزب لیبرال ۵ هزار پوند در اختیار او گذارده بود تا نورمن اسکات را به قتل برساند.

در این میان تحقیقات پلیس دامنه گسترده‌ای یافت و سرانجام به توقیف موقت جرمی تورپ، و سه تن دیگر (خزانه دار حزب لیبرال، صاحب یک کاباره و یک فروشنده فرش) و سپس آزادی آنها با صدور قراری معادل ۵ هزار پوند برای هر نفر منتهی گردید.

پس از برملا شدن ماجرای پروفومو وزیر جنگ انگلیس و روابط عاشقانه و پنهانی او با کریستین کیلر که به نوبه خود با ایوانوف وابسته نظامی شوروی در لندن دوست بود مردم انگلیس اکنون با یک رسوائی سیاسی تازه و نوظهوری مواجه اند خاصه آنکه با نزدیک شدن انتخابات عمومی که تمام ناظران وقوع آنرا در اکتبر آینده پیش بینی می کنند این ماجرا آنچنان پی آمدهائی خواهد داشت که از چهارچوب حزب لیبرال که تنها ۱۳ نماینده در پارلمان دارد فراتر خواهد رفت. حزب لیبرال که بعلت ائتلافهای گاه و بیگاه خود با حزب کارگر تا حدودی به محبوبیت خود لطمه زده انتظار میرود که در انتخابات آینده تعداد زیادی از آرای انتخاب کنندگان انگلیسی را از دست بدهد.

از سوی دیگر تعویق احتمالی انتخابات نیز تنها به سود حزب محافظه کار به رهبری خانم مارگارت تاچر تمام میشود که احتمال کمی میرود بتواند در حال حاضر پیروزی قاطعی بدست آورد.

در این میان حزب کارگر و نخست وزیر آه جیمز کالاگان نمی توانند از نتایج این ماجرا غفلت ورزند و آنرا نادیده انگارند حتی برخی از ناظران از آن بیم دارند که این رسوائی تازه مبارزات انتخاباتی را آلوده و لکه دار سازد. بعلاوه قرار است پرونده های دیگری از سوی دادگستری انگلیس به جریان گذارده شود که در آنصورت نیز بر دردسرهای سیاستمداران انگلیس خواهد افزود، ولی آنچه مفسران روزنامه های این کشور رادچار شگفتی کرده اظهارات هارولد ویلسون نخست وزیر سابق و عضو حزب کارگر است که اخیرا ضمن دفاع از جرمی تورپ خاطرنشان کرد که سرویس های مخفی آفریقای جنوبی در ماجرای بدنام ساختن رهبر سابق حزب لیبرال دست داشته‌اند اعضای حزب لیبرال نیز دچار دو دستگی شده‌اند، اکثریت اعضای حزب از جرمی تورپ خواسته‌اند که هر چه زودتر خاتمه فعالیتهای سیاسی خود را برای اجتناب از اثرات نامناسبی که اتهام وی ممکنست بر پیشرفت حزب بجای گذارد اعلام دارد، ولی روزنامه مستقل تایمز، و چند نشریه دیگر لیبرال به دفاع از تروپ برخاسته و دلیل آورده اند مادام که متهم، مجرم شناخته نشود همچنان باید او را بیگناه دانست، بعلاوه ستاد حزب لیبرال در حوزه انتخاباتی تورپ اعتماد خود را به شرافت وی مورد تاکید قرار داده است در این میان بنظر میرسد علیرغم اتهاماتی که به تورپ وارد می آید، وی به منظور اجتناب از تولید دردسر برای حزب لیبرال نامزدی خود را در انتخابات آینده بعنوان یک کاندیدای مستقل اعلام کند.

وی که طی ۲۰ سال گذشته از حوزه خود به نمایندگی برگزیده شد، این بار نیز بعقیده ناظران آگاه صد در صد به کسب پیروزی نائل خواهد شد.

سرانجام باید منتظر روزهای آینده بود تا احتمالا پدید آمدن عوامل تازه و افشاگریهای دیگر رهبر سابق حزب لیبرال را مجبور سازد تا برای همیشه دفتر زندگی سیاسی خود را ببندد.

سرنوشت افریقا در انتظار عرب

به قلم: احمد بهاء الدین ـ مفسر مصری

جهان عرب، هیچگاه از ویرانگریهای حاصل از مناقشات بین‌المللی و منطقه‌ای بدور نبوده است. تشکیل دولت اسرائیل درقلب جهان عرب اولین ضربت شدید خارجی است که از زمان اشغال آن توسط انگلستان و فرانسه برپیکر جهان عرب وارد آمد.

اسرائیل تاکنون باعث شعله‌ور شدن چهار جنگ درجهان عرب شده است و جنگ ۱۹۵۶ که اسرائیل همراه با انگلستان و فرانسه درآن شرکت جست آخرین تلاش تهاجم های مستقیم از طرف قوای خارجی علیه منطقه خاورمیانه بشمار میرود.

درجنگ داخلی لبنان هم، صرف نظر از عوامل داخلی، بدون شک دستهای خارجی نقش مهمی ایفا کرده‌اند. یکی از عوامل جنبی این جنگ نیز برپایی اسرائیل و عدم آمادگی آن برای شناسایی فلسطینیها و پافشاریش درجهت توسعه طلبی میباشد.

جهان عرب، مدت درازی برای اینکه از خطر طوفان خارجی درامان باشد، درانزوا رفت و یا اینکه سعی نمود درانزوا برود و دراین راه متوسل به دو مساله شد: یکی استفاده از حداقل همبستگی اعراب... و دیگری سیاست عدم گرایش و بیطرفی.

دراین دوران، استعمار از تمام کشورهای عربی رخت بربست و ملل عرب برای اولین بار حاکمیت مطلق خود را برثروتهای عظیم خویش بدست آوردند، و فرصتها و دورنماهایی طلایی پیش رویشان جلوه کرد.

هنوز هم گروه زیادی هستند که سیاست ناسیونالیسم عرب و سیاست بیطرفی را به عنوان رویاها و اوهام قلمداد میکنند و شاید همین عده موقعیکه مشاهده میکنند مناقشات بین المللی نه از جنبه سیاسی و ایدئولوژی، بلکه از جنبه برخورد مسلحانه اطراف اعراب را احاطه کرده و ویرانی و نابودی برای آنها به ارمغان میآورد و آینده‌ای تاریک درپیش رویشان قرار میدهد، انگشت پشیمانی بدهان می گیرند.

همه اعراب درباره وحدت عرب سخن میگفتند و هر رژیم عربی مایل بود خودش دارای فلسفه ویژه یا سیاست خاصی دراین زمینه باشد، حتی اگر این روش آنان تارو پود امت عرب را از هم بگشاید و راه را بسوی نفوذ خارجی باز کند.

کشورها و دولتها با همدیگر از در اختلاف درآمدند و این اختلافات تاسرحد مناقشات مسلحانه رسید و دراثر همین اختلافات جهان عرب تقسیم شد.

بطور مثال ازیمن که درروزهای اخیر شاهد حوادث خونین و ترورها بوده نام می بریم. استعمار و دوران حکومت عشایری این کشور را از زمانهای دور به یمن شمالی و یمن جنوبی تقسیم کرد.

دراین دوکشور دو انقلاب تقریبا همزمان ولی دوجهت صورت گرفت.

اگر حوادث جهان را از نظر بگذرانیم، خواهیم دید که افراط شدید درعقب ماندگی منجر به کودتا و انقلاب بسوی جهت مخالف میشود.

بازهم بطور مثال از اتیوپی نام میبریم. چه کسی باور میکرد که قدرت و تسلط رژیم سابق مبدل به یک رژیم کمونیستی میشود؟ بدون شک عقب ماندگی و گرسنگی منجربه این تحول گردید.

یمن شمالی و یمن جنوبی هم بیش از همه کشورهای عربی از عقب ماندگی و فقر رنج میبردند و برای رهایی از این وضع نیاز به شکستن زنجیرها جهت تحرک درراه سازندگی داشتند. ولی موقعیکه زمام امور بدست انقلابیون افتاد، باز هم آثار اختلافات عشایری جلوه کرد که حتی باهوشترین و تحصیل کرده ترین افراد دردام آن گرفتار شدند. بهمین جهت دیدیم که اختلافات و مناقشات میان یمنی ها نه فقط توسعه وافزایش پیدا کرد بلکه بمرحله ترورهای وحشتناک درداخل و خارج و حتی پایتختهای اروپایی رسید.

از یمن که بگذریم به شاخ آفریقا و رشته های آن یعنی سومالی و اتیوپی و اری تره میرسیم که مناقشات را بصورت جنگ مرگ و زندگی درآورده و پای آمریکا وشوروی را بطور مستقیم به مناقشات کشانده است.

دراین منطقه برخورد شدیدی میان دوگرایش رخ داد. یکی گرایش بطرف کمونیسم بین‌المللی که هدفش جانبداری از اتیوپی علیه اری تره است. و دیگری گرایش ناسیونالیستی بطرف یک دولت غیر عرب که با یک ملت عرب مسلمان جنگ میکند.

کسانیکه دراین مناقشات درگیر شدند تصور کردند که اختلافات شرق و غرب ـ اختلافاتی است صددرصد ایدئولوژیک... درحالیکه نمیدانند که دراین مناقشات عوامل دیگری هم وجود دارد که این عوامل پیرواستراتژیها و سیاستها و منافع دولتهای بزرگ میباشند.

هرکس که این واقعیت را درک نکند، بدون شک خود را بصورت بازیچه ساده‌ای در دست یکی از دو ابر قدرت درمیآورد و برای مناقشات آنها بهایی میپردازد که خودشان نمی پردازند.

امروزه درجهان عرب «کلمات» و «اصطلاحات» هیچگونه ارزشی ندارد و هرکسی سعی دارد خود را به همان نامی بنامد که تصور میکند بوسیله آن میتواند به هدفهای خویش صورت تحقق بخشد چه اینکه خود را ناسیونالیسم عرب بنامد یا سوسیالیسم یادمکرات. ولی توده عرب، گرچه نمیتوانند اظهار نظر نمایند، ولی بخوبی فرق میان «نام» و «حقیقت» را میدانند.

بهمین جهت اعراب دربرابر این نامگذاریهای مختلف ناچار شده‌اند مسائل زیر را درنظر بگیرند تا از فاجعه آینده خویش جلوگیری کنند.

این مسائل بصورت وظیفه اعراب درآمده است:

وظیفه یکم ـ مخالفت با هرگونه موجودیت نظامی ضربتی چه روسی و چه امریکایی و به هر بهانه‌ای که باشد، درسرزمین اعراب. چنانچه ثابت شود که چنین موجودیتی درگوشه‌ای از خاک اعراب وجود دارد، برای کاهش دادن آن و درنتیجه برچیدنش اقدام میکنند و هیچگاه درهیچیک از مناقشات داخلی اعراب اندیشه بهره بردن از قدرت خارجی نباید مطرح گردد.

وظیفه دوم ـ برپایی دمکراسی دراسرع وقت، آنهم یک دمکراسی که همه آراء دران مطرح شود. اوضاع و احوال کشورهای عربی با همدیگر اختلاف دارند. بطور مثال یمن مانند مصر نیست، ولی معنی نهایی دمکراسی این است که همه افراد مردم درداراه کشور سهیم شوند، زیرا اگر ملل عرب بتوانند اظهار نظر نمایند، هیچگاه مناقشاتی به این وسعت حتی مسلحانه میان دولتهای عربی رخ نمیدهد.

وظیفه سوم ـ تجدید نظر دراستراتژیهای بیشمار اعراب تابتوان قبل از گذشت زمان و فرصت لازم مناقشات مسلحانه شرق و غرب را دور از مرزهای عرب متوقف کرد.

وظیفه چهارم ـ اینک جهان عرب این پند را بیاموزد که هیچکس بجز خودش مدافع آن نیست و دژی جز استقلال خود ندارد و استقلال هم بدست نمیآید مگر از طریق همبستگی درهمه جنبه ها زیرا بدون وجود قدرت نهادی و اندیشه نهادی، اعراب نمیتوانند از سرنوشتی نظیر سرنوشتی که افریقا اینک به آن دچار شده است نجات یابند.

گاردین

کمک غرب به چین این کشور را به یک غول اقتصادی تبدیل خواهد کرد

هواکوفنگ رهبر چین بهمان اندازه رهبران ممالک غربی نیازمند دوستی باغرب است. اما آیا غرب می تواند به دوستی چین اطمینان داشته باشد؟

آیا واقعا می خواهید به ایجاد یک چین مدرن صنعتی باجمعیتی حدود ۱/۵ میلیارد نفر که تعداد زیادی از آنها سربازان، دریانوردان و متصدیان موشکها هستند تاسال دوهزار میلادی کمک کنید؟

هدف ازسفر تاریخی جاری هوا کوفنگ رهبر جمهوری خلق چین به بالکان که اولین دیدار یک رهبر چین ازکشوری واقع در غرب مسکوست تنها به منظور کمک به محاصره تسلط طلبان شوروی نیست.

رهبران چین عقیده دارند شوروی بزرگترین کشور استعمارگر اواخر قرن بیستم است. به این دلیل رهبران چین آماده اند دست دوستی هرکسی را اعم غربیان طرفدار اصالت جمع گرفته تاکمونیستهای تکرو اروپای شرقی و رهبران آسیا و آفریقا بفشارند، اما یک انگیزه دیگر پشت سیاست خارجی هوا کوفنگ وجود دارد که در مورداَن صحبتی نشده است. وی می خواهد ازطریق دوستی باغرب ازکمکهای فنی ضروری غرب درساختمان یک چین نو استفاده کند. این بزرگترین رویای دولت هواکوفنگ برای جمهوری خلق چین تاپایان قرن جاری است.

غیر منطقی نیست اگر سایر کشورهای سراسر جهان درمورد نتایج ایجاد یک چین امروزی دراین گوشه ازجهان به تفکر بپردازند.

درحالی که بازی بزرگ «محاصره کردن» توسط چین و شوروی درجریان است و ویتنام درماه ژوئن وارد بازار مشترک کشورهای اروپای شرقی برهبری شوروی شد، رهبر چین درهفته جاری دست دوستی خودرا به سوی ژاپن و کشورهای اروپای شرقی گشود و شوروی احتمالا گوشه چشمی بسمت تایوان خواهد داشت.

فکر وجود یک چین حتی بارشد اقتصادی درسطح رشد انگلستان اما ۲۵ برابر بزرگتر ازکشور اخیرالذکر موجب نگرانیهای فراوان خواهد شد. این سئوال پیش می آمد که این غول صنعتی مواد خام مورد نیاز خودرا بزیان کدام کشور تهیه خواهد کرد. چه چیز مانع از آن خواهد شد که غول تازه‌ای که جهت خنثی کردن شوروی پرورش داده شده است، بروی پرورش دهندگان خود پنجه نزند، آیا این احتمال وجود ندارد که پیوند پشتکار چینی ها و فن شناسی ژاپن باردیگر خطر زرد را احیاء کند ونوع تازه‌ای ازمنطقه نفوذ اقتصادی مشترک بوجود آورد که این باروواقعا برجهان مسلط گردد؟

یااینکه شوروی قبل از وقوع رویدادی بامداخله خود مانع ازتحقق آن خواهد شد؟

خطر تا این حد بزرگ نیست

پاسخ این است که این سئوالات همه درست است، اما پاسخ آنها آنقدرها که افرادی که ازچین هراس دارند تصور میکنند ترسناک نیست و بنابراین نباید مانع ازاجرای سیاست کمک غرب به جمهوری خلق چین شد.

اولا خطر حمله شوروی به چین بمنظور ممانعت ازصنعتی شدن آنکشور که احتمال آغاز جنگ سوم جهانی را نیز دربردارد آنقدرها زیاد نیست و سال به سال نیز از میزان آن کاسه میشود.

روسها درسالهای دهه ۱۹۶۰ که منتهی به نبرد «اوسوری» درسال ۱۹۶۹ شد این فکر را داشتند، اما آنرا بمورد اجرا نگذاردند این نیز حقیقت دارد که درحال حاضر این مسئله برای شوروی بمراتب دشوارتر شده است زیرا دولت هواکوفنگ بمراتب بیشتر از مائوی خشن و همسرش که دست کمی ازاوندانشت درباره رشد اقتصادی چین جدیت دارد.

اما چین امروز برخلاف چین اواسط دهه ۱۹۶۰ یک نیروی ضربتی اتمی دراختیار دارد و هر سال که میگذرد رشد اقتصادی و واردات اسلحه ازغرب نیروهای مسلح غیراتمی آنکشور را تقویت میکند روسها می توانند بمنظور گوشمالی دادن به مقامات چین به شمال آنکشور حمله کنند و احتمالا قسمتی از نواحی صنعتی شمال چین را اشغال کنند، اما بطور قطع قادر به اشغال تمام چین و تحمیل دولت منتخب خود برآنکشور نیستند. آنها قادرند امروزی شدن چین را به تعویق افکنند ولی نمی توانند باعث توقف آن گردند.

ثانیا این گفته که غرب نباید به صنعتی شدن چین درآینده کمک کند زیرا احتمال دارد آنکشور روزی بصورت خصم غرب درآید نیز متقاعد کننده نیست بهمان صورت که این استدلال درزمینه مخالفت باکمک غرب به صنعتی شدن شوروی که گاه بگاه درگیریهایی باغرب دارد، درست نیست و غرب عملا درحال کمک به صنعتی شدن شوروی است.

ازآنجا که جمهوری خلق چین مایل نیست بدهیهای آنکشور سنگین شود بهای تکنولوژی را که غرب به آنکشور صادر خواهد کرد بیشتر ازطریق صدور کالاهای مورد نیاز کشورهای غرب تادیه خواهد کرد. احتمال نمیرود چین مانند شوروی ظرف مدت چند سال خود را ۱۷ میلیارد دلار به کشورهای غربی بدهکار کند.

غرب تاآن زمان مقداری از پولی را که چین برای نوسازی خود لازم دارد به آنکشور وام میدهد که سیاست خارجی آنکشور مثل امروز باسیاست خارجی کشورهای غربی هماهنگی داشته باشد و بمحض آنکه علائمی حاکی ازتغییر سیاست خارجی چین پیدا شود غرب می تواند همانطور که گاه به گاه درمورد شوروی عمل میکند سیاست کمک به چین را مورد تجدید نظر قرار دهد. درباره این نکته که افزایش اعتبارات اهدائی به چین احتمالا موجب کاهش اعتبارهائی که به شوروی داده میشود خواهد شد باید گفت غرب بااینکار تاحدودی مشکل فعلی خودرا که عبارت از کمک اقتصادی شوروی است حل خواهد کرد و درعین حال حل این مشکل موجب بیکاری کارگران غربی نخواهد شد.

ثانیا این عقیده را که چین تاپایان قرن حاضر بصورت یک غول تازه اقتصادی به اندازه ۲۵ برابر انگلستان فعلی خواهد شد باید پذیرفت.

نبرد سوئز

آخرین کتاب ۲۹

محمدحسنین هیکل

هفده بار فردیناندولسپس اسم رمز

عبدالناصر تصور میکرد بهترین روز برای اعلام ملی کردن کانال بیست و سوم ژوئیه درجشن سالگرد انقلاب مصر خواهد بود. ولی فکری اورانگران میکرد. چه نیروئی کانال را از چنگ سربازان انگلیسی بدرخواهد آورد. چه ناوگانی کاراداره رفت و آمد و مداخل کانال را بلافاصله پس از ملی شدن بعهده خواهد گرفت. روز بیست و سوم ژوئیه آمد. و ناصربدون آنکه سخنرانی مهمی بکند با افتتاح خطوط لوله های سراسری نفت مراسم را مختصر کرد. همه آندیشه او بفکر کسی بود که باید کارملی شدن را عملا پیاده کند.

لحظاتی بعد، با پایان گرفتن سخنان معمولی ناصردرمراسم ویژه جشن انقلاب، مهندس «محمودیونس» که برکارکشیدن خطوط نفت نظارت داشت شروع به سخنرانی کرد. ناصرنگاهی به او انداخت. مرد میدان سوئز را پیدا کرده بود. بهمین دلیل پس از پایان گرفتن مراسم، خطاب به مهندس محمود یونس گفت: هرکاری داری رها کن و با من بیا! محمودبدنبال او رفت و بقیه روزبیست و سوم ژوئیه را با ناصرگذراند. و فردا به سوئز بازگشت و نیروی فنی کوچکی برای لحظات حساس پس از ملی شدن، تدارک دید. و گزارشی از آمادگی خود و گروهش به ناصرداد.

ناصر زمانی که مقدمات تهیه خطابه‌اش را که حاکی از ملی شدن کانال بود، فراهم میکرد، در واقع به دو مسئله توجه داشت. نخست نوع کلماتی که برای اعلام ملی شدن بکار می‌برد. و طرحی که باید در همان لحظه به اجرا در می‌آمد. و دوم سخنی که در آن به ساختن سد اسوان اشاره میشد. و اینکه مصر بهر قیمت شده سد را خواهد ساخت اگر چه با بر هم نهادن سنگ ریزه ها.

دو فرصت در برابر ناصر بود که میتوانست رویا روی مردم قرار گیرد و تصمیم مهمش را باطلاع آنان برساند.

مجال اول در جشن ۲۶ ژوئیه روز خروج فاروق از مصر بود و فرصت دوم جشنهای دانشگاه اسکندریه بود که از ۲۸ ژوئیه آغاز میشد. با اینهمه این امکان وجود داشت که جشن دوم بسبب حاضر نبودن امکانات دو سه روزی به تاخیر افتد.

***

در بعد از ظهر چهارشنبه ۲۵ ژوئیه، ناصر ساعت اعلام تصمیم مهم و عظیمش را انتخاب کرد. در ساعت چهار بعد از ظهر این روز اطلاعات لازم و کافی در باره موقعیت و میزان قوای نظامی بریتانیا در منطقه رسیده بود. حوادثی که در روزهای بعدی رخداد ثابت کرد که همه‌ی این اطلاعات درست و قابل اعتماد بوده است. ژنرال گریواس نیز ضمن نامه‌ای برای ناصر نوشته بود که نیروهای انگلیسی موجود در قبرس و مالت نمی‌توانند بکمک نظامیان این کشور در نقطه دیگری بروند چون همه آنها گرم مبارزه با استقلال طلبان قبرسی هستند و حتی بعلت بالا گرفتن کار مبارزه آنها از مرکزشان در لندن نیز کمک خواسته‌اند. ناصر در کنار این گزارشات بخط خودش حاشیه‌ای نوشت با این عبارات

✱ انگلیس نمی‌تواند با قوای زرهی خود در لیبی بما حمله کند چون لیبی یک کشور عربی است و در برابر این اقدام انگلیس قطعا واکنش تندی نشان خواهد داد.

✱ این وضع در مورد پیاده نظام انگلیس که در اردن موجود است نیز صدق میکند.

✱ نیروهای انگلیسی مقیم قبرس قدرت لازم را برای حمله به مصر، یا کمک به چتربازانشان ندارند.

✱ نیروی دریائی انگلیس نیز دارای توانائی برای حمله به سواحل مصر و یا معاونت و همکاری با نیروهای انگلیسی موجود در کانال، نیست.

***

روز پنجشنبه ۲۶ ژوئیه ۱۹۵۶ یکی از فراموش نشدنی ترین روزها در زندگی ملت عرب، بالاخره فرا رسید.

ناصر پیش از حرکت بسوی محل سخنرانی وزراء و اعضای شورای انقلاب را به خانه‌ای که در اسکندریه اجاره کرده بود، دعوت نمود. و در این خانه ماجرای ملی کردن کانال و هدفش را از این عمل بیان داشت. همه یکه خوردند بخصوص بعضی از وزرا که هیچ زمینه ذهنی در این مورد نداشتند و واقعا فکر میکردند اینکار غیر ممکن است و ناصر را به نابودی خواهد کشاند. بحث طولانی در گرفت و هر کس بفراخور جرأت و شهامتش سخنی گفت. بعد نوبت رفتن رسید. رفتن از خانه عبدالناصر به «میدان منشیه» در اسکندریه. جائیکه هزاران تن از مردم مصر برای شنیدن سخنان زعیم و رهبرشان اجتماع کرده بودند. فکر میکنم همه ملت عرب این خطابه ناصر را از سر آغاز تا پایان در خاطر دارد. اسم رمز در این سخنان «دولسپس» بود. نام سازنده کانال سوئز. وقتی ناصر به این کلمه می‌رسید و مهندس محمود یونس از طریق رادیوی ترانزیستوریش، اسم رمز را میشنید، عملیات استیلا برکانال در سوئز و اسماعیلیه آغاز میشد. محمود یونس کلمه «دوسپس» را شنید و همراه با گروهی که با شنیدن همان کلمه، پاکتهای دستور العمل را گشوده بودند و از ماموریت خویش آگاه شده بودند بسوی محل ماموریت حساس خود حرکت کرد. ناصر کلمه «دولسپس» را هفده مرتبه تکرار کرد. و گاهی این تکرار هیچ لزوم و موردی نداشت ولی ناصر میخواست مطمئن شود که محمود یونس رمز را شنیده است. بیخبر که یونس نخستین بار اسم رمز را شنیده بود و لحظاتی بعد مردانش بر همه جا مسلط بودند. نیمساعت بعد وقتی ناصر مطمئن شد که یونس و مردانش فرصت کافی برای تسلط بر کانال داشته‌اند خطاب به مردم گفت:

ادامه دارد.

تئاتر حماسی چیست؟

تئاتر حماسی افشاگر شرایط است

نوشته: والتر بنیامین
ترجمه : آرش آبتین

برشت: وظیفه تئاتر حماسی ارائه رویداد های نمایشی نیست بلکه تصویر کردن شرایط است.

تئاتر حماسی کسانی را مورد خطاب‌قرارمیدهندکه‌نمی‌اندیشند، مگر دلیلی برای اندیشیدن داشته باشند .

تئاتر حماسی می‌کوشد آنچه را در صحنه نشان میدهد ،از هیجان تهی سازد ...

برشت درتبعید، دانمارک سال ۱۹۳۶

والتر بنیامین

والتر بنیامین به سال ۱۸۹۲ در برلن زاده شد . وی به تحصیل در رشته فلسفه و ادبیات پرداخت. زمانی که دانشجو بود ، در نهضتهای ادبی و سیاسی پیشگام زمان خود فعالانه شرکت جست. مدتی با متفکرین موسسه تحقیقات اجتماعی فرانکفورت مانوس بود و در سالهای آخر دهه ۲۰، با برشت آشناشد و تا پایان عمر ازهمفکران و نزدیکان وی به‌شمار می رفت. بنیامین با نوشتن کتابی درباره بودلرو مقالاتی درزمینه نقد ادبی ، از بزرگترین منقدین پیشرو به حساب آمد ، و مقالاتش درباره برشت‌وتئاتر حماسی (کتاب «در شناخت برشت») او را به یکی از معتبرترین برشت‌شناسان مبدل ساخت. این مقاله ، بخشی از همین کتاب است که ترجمه‌فارسی آن بزودی منتشر خواهد شد.

سبک نگارش بنیامین همواره با نهایت ایجاز همراه است که گاه به‌ابهام نیز کشیده می‌شود . طبعا این ابهام ، در ترجمه نیز مهر و نشان خود را باقی می‌گذارد.

۱- تماشاگر آرام

یکی از حماسه نویسان قرن اخیر می‌نویسد : **«هیچچیز مطبوعتر ازاین نیست که برپشتی صندلی راحتی تکیه بدهیم و رمانی بخوانیم .»**

این نکته مبین میزان آرامشی است که یک اثر روایتی می‌تواند درخواننده بیافریند . لیکن اگر کسی‌را در حال تماشای یک درام پرهیجان بمنظر آوریم ، معمولا نقطه مقابل چنین تصویری در ذهنمان نقش می‌بندد . کسی را می‌بینیم که با تمام وجودش فرایندی را دنبال می‌کند. مفهوم‌تئاتر حماسی (که توسط برشت ، این نظریه‌پرداز عمل‌شاعرانه خویش) تکامل یافت، بیش از هر چیز تاکید براین‌دارد که تماشاگر درام آرام باشد و با آرامشی به تماشای‌آن بنشیند . بی‌شک ، تماشاگر تئاتر همیشه یک مقوله‌جمعی است. حال آنکه خواننده رمان به تنهایی با نوشته سروکارپیدا می‌کند. بعلاوه تماشاگر تئاتر، اغلب به عنوان یک‌کلیت متمایل به موضع‌گیری در برابر آنچه که مشاهده می‌کند، درنظر گرفته می‌شود. برشت‌معتقد است که این موضع باید حساب شده باشدو به همین علت، ضرورتا در حال آرامش اتخاذ شود . سخن کوتاه ، موضع یک‌طرف علاقه‌مند . برای جلب تماشاگر، دو هدف دنبال می‌شود . نخست اینکه رویدادهای صحنه ، بایداز چنان خصلتی برخوردار باشند که تماشاگر ، دریک لحظه تعیین کننده ، آنهارا با تجربه‌های خود قیاس کند. دوم اینکه اجرا چنان روشن باشد که ابزارهای هنری‌ای که در اجرا بکار گرفته شده‌اند ، در خلال آن آشکار شوند (البته این آشکار بودن ، دقیقا نقطه مقابل ساده‌گرایی است ، زیرا لازمه آن ، شعور و مهارت هنری راستین کارگردان است) تئاتر حماسی طرفهای ذیعلاقه‌ای را مورد خطاب خود قرار می‌دهد که «نمی‌اندیشند ، مگر دلیلی برای اندیشیدن داشته باشند .» برشت ، همواره به بوده‌ها توجه داشت توده‌هایی که‌دردرنزد آنها ، کاربرد تفکر دقیقا از همین قانونمندی یاد شده پیروی می‌کند . کوشش برشت در جلب توجه تماشاگران به تئاتر ، به عنوان تماشاگران متخصص است- و نه به عنوان‌کسانی که تئاتر را به عنوان یک مشغله فرهنگی می‌نگرند . و این خود مبین هدفهای سیاسی اوست.

۲- حکایت (دادستان)

تئاتر حماسی می‌کوشد **«آنچه را در صحنه نشان می‌دهد ، از هیجان تهی سازد .»**

به همین سبب ، معمولا حکایتهای کهن ، قابل استفاده‌تر از داستانهای‌نو هستند . برشت زمانی به تعمق در این مساله پرداخت که آیا وقایعی که در تئاتر حماسی نشان داده می شوند، الزاما باید از قبل برای تماشاچی شناخته‌شده باشند، یا نه . برشت می گوید :

رابطه تئاتر حماسی با داستان ، مانند آموزگار باله با شاگرد خود است. نخستین وظیفه آموزگار این است که مفاصل‌شاگرد را تا آنجا که ممکن است، نرم و بالانعطاف سازد.(تئاتر چینی دقیقا از همین فرایند پیروی می‌کند.) در دیوار چهارم‌چین، برشت پیرامون دین خود به تئاتر چینی توضیح داده است . پس اگر تئاتر حماسی بایدوقایع شناخته شده را نشان دهد، ظاهرا «وقایع تاریخی» مناسب ترین سوژه‌هاهستند تئاتر حماسی با «گسترش» این وقایع از طریق روش های بازی ، پوسترها و تیترها، هیجان را از آنها می‌زداید .

به همین سبب ، برشت برای آخرین نمایش خود زندگی گالیله را برمی‌گزیند. او گالیله را بیش ازهرچیز، همچون یک‌آموزگار بزرگ تصویر می‌کند . گالیله نه تنها فیزیک جدیدی می آموزد ، بلکه آن را به شیوه‌ای نوین تدریس می کند . تجربه ‌عملی دردست او صرفا پیروزی علم نیست ، بلکه پیروزی برای آموزش نیز به شمار می رود تاکید اصلی نمایشنامه در توبه‌نامه گالیله نیست ، بلکه فرایند حماسی را باید در تیتر صحنه ماقبل آخر داستان جستجو کرد : «سالهای ۱۶۴۲ – ۱۶۳۳. گالیله به عنوان زندانی تفتیش عقاید ، تا روز مرگ ، کارهای علمی خود را ادامه می‌دهد او موفق می‌شود آثار عمده خودرا پنهانی از ایتالیا خارج سازد .»

تئاتر حماسی و تئاتر تراژیک ،درمورد وقت گذرانی ، دوموضع کاملا متفاوت‌دارند .تئاتر حماسی به سبب اینکه هیجانی اندک برمحور پایان نمایش های خود دارد ، وبیشتر هیجان آن به رویدادهای مشخص مربوط است . می تواند مدتی دراز اجرا شود (...ساخت نمایشی «اودیپ شاه» و «مرغابی وحشی» کاملا در نقطه‌مقابل تئاتر حماسی است) .

۳- قهرمان غیر تراژیک

در تئاتر کلاسیک فرانسه، معمول بود که در میان بازیگران جایی برای تماشاگران والامقام می ساختند. صندلی این‌مقامات برروی صحنه قرارداشت . ماچنین کاری را قاعدتاکاملا نابجا می‌دانیم . آنچه «دراماتیک» شناخته میشود، یا به عبارت بهتر آنچه که مفهوم متعارف ما از تئاتر است، حضور شخص سوم بی طرفی را که بعنوان یک «انسان متفکر» و بدون ارتباط با وقایع صحنه‌ظاهر می شود، پدیده‌ای کاملا نابجا می شمارد. اما چنین چیزی ، اغلب درنمایشنامه های برشت، روی می‌دهد حتی می توان فراتر رفت و گفت که‌برشت کوشیده است چنین انسان متفکر و یا در واقع خردمندی را به قهرمانی دراماتیک تبدیل‌کند. از این نقطه نظر است که می‌توان تئاتر اورا تئاتر حماسی نامید اوج این کوشش را شاید بتوان در شخصیت گالیگه حمال‌یافت

گالیگه قهرمان نمایشنامه «آدم آدم است»، خود به صحنه‌ای می‌ماند که در آن تضاد های جامعه مابنمایش درآمده‌اند. اگر بخواهیم‌تفکر برشت را در این زمینه‌دنبال کنیم، شاید بتوانیم به این نظریه دست یابیم که انسان خردمند ، یک صحنه تمام عیار است. و گالیگه به هر حال انسانی خردمند است . افلاطون، ماهیت غیر دراماتیک اوج انسان،یعنی انسان فرزانه را ، قرن ها پیش درک کرده بود ... او در دیالوگهای خود ، انسان فرزانه را به سرحد دوام – و در رساله مذمتو اورا به سرحد داستان شهادت رساند .

مسیحی که در قرون وسطا به نمایش گذاشته می شود، همچون تجلی دیگری از انسان فرزانه، نمونه متعالی قهرمان غیر تراژیک است. لیکن حتی در نمایشنامه‌های غیر مذهبی غربی نیز ، جستجویی بلاانقطاع برای یافتن قهرمان غیر تراژیک ادامه داشته است.اینگونه نمایشنامه‌ها ، اکثرا علیرغم خواست نظریه پردازانشان اغلب به شکل های نوین ، از صورت تراژدی سنتی ، یعنی تراژدی یونانی خارج می شدند. این، مسیربسیار پراهمیتی است که بخوبی علامتگذاری نشده است.این مسیر، در قرون وسطا از «هوروس ویتا» ونمایشنامه های اسرار آمیز، ودرعصر باروک از «گریفیوس» و «کالدرون» می‌گذشته است. پس از آن «لنتز» و «گرابه» و سر انجام «استریندبرگ» گام در این راه نهاده‌اند . صحنه‌های شکسپیری، مانند بناهای عظیم، برحاشیه این مسیر قرار دارند. گوته‌نیز در پخش دوم فاوست از این مسیر گذشته است.این مسیر، جاده‌ای اروپایی و در عین‌حال آلمانی است . البته اگر بتوان آن‌را مسیر نامید– و نه یک کوره‌راه– که میراث تئاتر قرون وسطا و باروک، از طریق آن به ما رسیده است. این کوره راه، گرچه پرفراز و نشیب و نابسامان است، امروزبار دیگر در نمایشنامه‌های برشت به‌چشم می خورد .

۴- وقفه‌ها .

برشت تئاتر حماسی خود را در برابر تئاتری که در مفهوم خاصی ، دراماتیک است، و تئوری آن توسط ارسطو تدوین شده ، قرار می‌دهد به همین خاطر است‌که‌برشت ساخت‌نمایشی تئاتر خود را غیرارسطویی می‌نامد همانگونه که «رایمن» یک هندسه غیر اقلیدسی ارائه کرد . این مقایسه باید روشن سازدکه منظور ما رقابت میان دو شکل درام برشتی و درام ارسطویی نیست . رایمن فرضیات مربوط به خطوط متوازی را نفی‌کرد . برشت نیز تداعی ارسطویی را منسوخ‌ساخت، واحساساتی را که بخاطر حس‌یگانگی با زندگی قهرمان نمایش در تماشاگر بوجود می آورد. از تئاتر خود زدود .

هدف تئاتر حماسی، ایجاد علاقه خالی از هیجان در تماشاچی است . زیرا که تئاتر حماسی به قابلیت‌های تماشاگر برای‌ابرازهمدردی متوسل نمی گردد. هنرتئاتر حماسی، برانگیختن شگفتی است نه حس همدردی. به جای اینکه از تماشاگر خواسته شود خود را با قهرمان یکی بداند . از او طلب می شود که‌ازموقعیت قهرمان بیاموزد تا در باره موضع زیستی خودبه‌شگفتی درآید .

در نظر برشت، وظیفه تئاتر حماسی ارائه رویداد های نمایشی نیست، بلکه تصویر کردن شرایط است.دراینجا منظور از تصویر کردن همان «دوباره سازی» نیست که مورد توجه نظریه – پردازان ناتورالیسم است ، بلکه نخستین هدف، افشای این شرایط است (حتی‌می توان‌گفت: منفک کردن آنها). این افشا یا منفک ساختن شرایط، از طریق وقفه‌های ایجاد شده درفرایند نمایش، بدست می آید. ساده ترین مثال‌رامطمح نظر قراردهیم: یک نزاع خانوادگی. ناگاه بیگانه‌ای وارد اتاق میگردد.زن درحال پرتاب‌کردن مجسمه برنزی به سوی‌دختر است . پدر برای فراخواندن پلیس پنجره را می گشاید.در همین لحظه بیگانه‌ای دربرابر در ظاهر میشود . در حدود سال ۱۹۰۰ این صحنه رایک تابلو می نامیدند . به بیان دیگر ، بیگانه با شرایط معینی روبرو میگردد . چهره های نگران ، پنجره گشوده‌و اتاقی بهم ریخته. البته اگر ازدیدگاه دیگری بنگریم ، صحنه های متعارف زندگی بورژوایی ، تفاوت چندانی با این تابلو ندارد .

۵- ژستهای قابل نقل

در یکی از اشعارآموزشی تئاتری برشت چنین‌می‌خوانیم: تاثیر هر جمله پیش بینی و روشن شده بود . لحظه‌ای که جماعت(تماشاگران به ارزیابی جمله می نشینند.دقیقا پیش بینی شده بود. سخن کوتاه ، وقفه‌ای در عمل‌ایجاد شد مبود . در اینجا باید یادآوری کنیم که وقفه‌گذاری یکی از شیوه‌های اساسی‌شکل دهی است و حوزه‌ای‌بمراتب گشاده‌تر از حوزه هنر رادربر میگیرد . وقفه گذاری برای نمونه ، منشاء نقل است. نقل در یک متن به مثابه وقفه گذاری در آن است .پس می توان به آسانی دریافت‌تئاتر حماسی که بروقفه گذاری‌تکیه دارد ، در مفهومی مشخص خود قابل نقل است. و این امر خارق‌العاده‌ای نیست .اما نقل ژستهایی که در فرایند بازی به کار رفته‌اند ، مسئله جداگانه‌ای است .

از اساسی‌ترین دستاورد های تئاتر حماسی ، قابل‌نقل کردن ژست ها است بازیگر باید ژستهای‌خود راهمچون یک مصنف ، تنظیم کند.برای مثال،میتوان این تاثیر را از طریق نقل ژست یک بازیگر توسط خود او بدست‌آورد. از این قرار ، در نمایشنامه پایان خوش ، می بینیم که کارولانر در نقش یک عضو «ارتش رستگاری»(سازمانی که در کشور های غربی،بویژه آمریکا ، با توسل به شیوه های گوناگون گردآوری‌اعانه میکوشند به بینوایان کمک کنند . از شیوه های مرسوم آنها تشکیل‌گروه های‌موسیقی سیاراست که در اماکن عمومی پرازدحام ، به جمع آوری اعانه می‌پردازند .) درمیکده ملاحان ناگزیر می شود‌آهنگ مناسبتری برای ملاحان پیدا کند ، تا بتواند آنها رابه‌دین مبین مشرف سازد . اوناگزیر میشود که اشعار وژستهایی را که در برابر کمیته« ارتش رستگاری » اجرا کرده است، خود بازسازی کند . یا مثلا در نمایشنامه اقدامات انجام شده گروهی از کمونیست‌ها ناگزیرند دربرابر کمیته‌بازرسی حزب ، اعمالی را که علیه‌یکی از رفقای حزبی خود انجام داده‌اند ، بار دیگر اجراکنند. در این فرایند ، نه تنهارویداد ها را باز میگویند بلکه ژست های رفیق خودرا نیزبازسازی می کنند.آنچه در تئاترحماسی بصورت یک کل ، پخته‌ترین سبک هنری‌است. درنمایشنامه های آموزشی‌بخدمت‌آموزش گرفته میشود . بهر حال تئاتر حماسی بالتعریف ، یک تئاتر ژستی است . هرچه بازیگررا دراین فرایند، نعتنها رویداد کنیم،ژستهای بیشتری‌خواهیم داشت .

۶- نمایشنامه آموزشی

تئاتر حماسی همانقدر که‌به بازیگران تعلق دارد ، از آن تماشاگران نیز هست. آن‌دلیل اساسی که نمایشنامه‌آموزشی را بصورت مقوله خاصی درمی آورد ، این است، که تئاتر حماسی‌از طریق‌امساک در به‌کار بردن ابزار کار ، رابطه متقابل و جایگزینی‌متقابل میان تماشاگر و بازیگر و بازیگر وتماشاگر را ممکن می‌سازد و تشویق می‌کند. هر تماشاگر می‌تواند به یکی از بازیگران تبدیل گردد. والبته بدون‌شک‌ه ایفای نقش یک آموزگارآسان‌تر از اجرای نقش یک قهرمان است.

در نخستین‌چاپ پرواز‌لیندبرگها (مطلب پائین صفحه در پرانتز نوشته شود) که در مجله‌ای صورت گرفت، خلبان هنوز مانند یک قهرمان تصویر شده بود. نمایشنامه به خاطرتجلیل ازوی‌ساخته شده بود. چاپ دوم‌باکوشش برشت درتصحیح آن، صورت گرفت . پس از پرواز لیندبرگها چه شور و شوقی دوقاره را دربر گرفت! اما این شور و شوق ، زود از میان رفت .در پرو ازلیندبرگ ها برشت می‌کوشد عظمت حادثه را از میان ببرد تاعصاره رنگها و جلاهای تجربه راجدا سازد. تجربه‌ای که تنها میتواند از کار لیندبرگها (پرواز آنها) کسب شود و هدف برشت‌آن است که این تجربه را به «لیندبرگها» (یعنی کارگران) باز پس دهد.

تی. ای. لارنس نویسنده کتاب هفت ستون خرد ،هنگامی که به نیروی هوایی انگلستان پیوست، به دوست خوددرابرت گریوز نوشت که پیوستن به نیروی هوایی برای یک انسان کنونی، مانند پیوستن یک انسان قرون وسطایی به یک دیر است. ما در این گفته ، همان تضادهایی را می‌یابیم که وجه مشخصه نمایشنامه لیندبرگ ،کسی است که نخستین بار ، از طریق‌اقیانوس اطلس فاصله میان اروپا و امریکا را باهواپیما طی کرد. پرواز لیندبرگها ونمایشنامه های آموزشی دیگر است .برای فرا گرفتن روشهای جدید یک انضباط از نوع انضباطی که دردیرها فرمان میراند ، بمکار گرفته می‌شود:

از یک سو تکنیک پرواز آموخته می‌شود، و از سوی دیگر تکنیهای مبارزه طبقاتی . این کاربرد دوم نمایشنامه آموزشی را شاید به بهترین وجه در نمایشنامه مادر پیدا کنیم .گزینش یک درام‌اجتماعی، ودر عین حال نفی تاثیر حس همدردی که تماشاگران امروزبا آن آشنایی نزدیک دارند ، جسارت بسیار می‌خواست . برشت از این امر آگاه بود . وی به‌هنگام اجرای این‌نمایش، در شعری‌که‌خطاب بمگردانندگان تئاتر کارگران نیویورک نوشته بود: این نکته را چنین بیان داشت: «از ما می‌پرسند که آیا کارگران شما را درک خواهند کرد؟ آیا حاضرند تئاتر حماسی را بدون داروی آرامبخش احساس یگانگی منفعلی که از پیروزیها و شورشهای انسان های دیگر در تئاترهای نوع دیگر، به آنها دست می‌دهد ، بپذیرند؟ آیا حاضرند. از توهمی که آنها را به مدت دو ساعت بمهیجان می‌آورد و آنگاه خسته‌تر از پیش و تنها سرشار از خاطرات مبهم و امیدهای مبهم‌تر رها می‌کند ،بگذرند؟»

۷- بازیگر

تئاتر حماسی، مانند تصاویر یک قطعه فیلم باسکون وحرکت پیش می‌رود. شکل اساسی تئاتر حماسی، تاثیر عمیق و متقابل موقعیتهای متمایز نمایش بریکدیگر است .

آوازها، تیترها، و سنتهای ژستی، صحنه‌ها را از یکدیگر متمایز می‌سازد . در نتیجه‌وقفه هایی حاصل می‌شود که توهم را از میان می‌برد. این وقفه‌ها، آمادگی تماشاگر را برای حس همدردی خنثی می‌کند . هدف، قادر ساختن تماشاگر به اتخاذ یک دیدگاه منتقدانه است . (دیدگاهی که نحوه پرداخت شخصیتهای داستان و سبک ارائه این رفتارها را مورد بررسی قرار دهد.) . تا آنجاکه بمنحوه پرداخت ارتباط دارد، وظیفه بازیگر در تئاتر حماسی، این است که بابازی خود نشان دهد خونسردی خود را حفظ کرده است. او نیز به‌احساس همدردی نیاز چندانی ندارد . «بازیگران» تئاترهای «دراماتیک»، معمولا برای اینگونه بازیگری آمادگی کامل ندارند. تصور اینکه «بازی بازیگری» چیست ، شاید ما را به درک‌تئاتر حماسی نزدیکتر سازد.

برشت می‌گوید: «بازیگر باید حادثه‌ای را، وخود را ، نشان دهد. وی با نشان دادن حادثه خود را اگر چه این‌دو بریکدیگر انطباق می‌یابند ،لیکن این امر نباید چنان صورت گیرد که کارایی وظیفه هریک از آنها از دست برود.» به عبارت دیگر، بازیگر باید این حق را برای خود حفظ کند که بیرون از حوزه شخصیتی که نقش وی را به‌عهده دارد، ماهرانه عمل کند . او بایدآزاد باشد که در موقعیتهای مناسب فکر خود را در رابطه بانقش خویش، بازی کند. اکنون اشتباه است اگر این مساله‌را باهزل رمانتیکها ، چنانکه مثلا «تیک» در کتاب خود «پوزه در چکمه» ، به آن پرداخته است،مقایسه کنیم. این هزل هدف اموزشی ندارد . و در تحلیل نهایی، مبین پختگی فلسفی‌نویسنده است که در سراسر مدتی که نمایشنامه های خود را می‌نویسد ، دست کم این مفهوم در ذهن ناخود – آگاهش جریان داردکه‌شاید دنیا خود صحنه‌ای بیش نباشد .

در تئاتر حماسی ، میزان یگانگی هدف های سیاسی و هنری را دقیقا در نحوه بازیگری می‌توان‌بازشناخت. نمایشنامه برشت – ترس و نکبت رایش سوم – را بمیاد آوریم . فهم این مسئله دشوار نیست که : ایفای نقش یک مامور اس.اس.، با یک عضو دادگاه خلق برای یک بازیگر آلمانی که در مهاجرت است .بااجرای نقش دون ژوان در نمایشنامه مولیربرای‌بازیگری که در کانون گرم خانواده است ، تفاوت اساسی‌دارد. برای بازیگر اول‌بمدشواری می‌توان حس همدردی را تجویز کرد . زیرا برای ابراز همدردی نسبت به قاتلان همزمان خود نمی – توان امکانی قائل شد .این کیفیتها مستلزم سبک نوینی هستند که در آن بازیگر با نقش‌خود فاصله‌بگیرد.نتیجه بی‌تردید موفقیت‌آمیز،و آن سبک چیزی جز حماسی نخواهد بود .

۸- تئاتر ،چون صحنی عمومی

هدف تئاتر حماسی را بیشتر می‌توان در ارتباط با یک صحنه جدیدتبیین‌کردتاگونه‌جدیدی از درام ، تئاتر حماسی ، به کیفیتی نظر دارد که قبلا توجهی به آن نشده است. این مسئله‌رامی‌توان‌پرکردن فاصله‌ای که سنتا ارکستر ها در آن جای می‌گرفتند ، به شمار آورد : فاصله‌ای که تماشاگر را از بازیگر ، مانند مردگان از زندگان ، جدا می‌ساخت . فاصله‌ای که سکوت آن ، خصلت‌ناب درا مرا پررنگتر می‌کردو بازتاب صدادرآن نشئه‌ایرا را افزایش می‌داد این فاصله ،که نسبت به تمامی عناصرصحنه، نشان منشاء خودرا بیشتربرچهره دارد ، به طور روزافزونی اهمیت خودراازدست‌می‌دهد صحنه هنوز بربلندی قرار دارد ، اما از ژرفای خالی پیرامون خود رها شده و به صورت صحنی عمومی درآمده است . نمایش آموزشی و تئاتر حماسی برای اشغال این صحنه‌خلق شده‌اند .

جمعیت شیروخورشیدسرخ سبزوار

آموزشگاه بهیاری امیرعاوی وابسته به جمعیت شیروخورشید سرخ سبزوار بمنظور تربیت بهیار تعدادی داوطلب دختر برای سال تحصیلی ۳۸–۳۷ باشرایط زیراز طریق مسابقه ورودی و مصاحبه حضوری می پذیرد.

۱– داشتن گواهینامه قبولی سال سوم راهنمائی
۲– برخورداری کامل از سلامت روحی و جسمی
۳–عدم تکفل ویاسرپرستی افراد خانواده درتمام دوران تحصیل
۴– نداشتن سن کمتر از ۱۵ سال و بیشتر از ۲۲ سال

مدارك لازم :
۱– عکس ۴ × ۶ شش قطعه
۲– فتوکپی صفحه اول شناسنامه عکس‌دار ۴برگ
۳– فتوکپی مدارك قبولی پایان تحصیلات دوره راهنمائی
۴– گواهی حسن اخلاق و رفتاراز آموزشگاهی که‌داوطلب در آن اشتغال به‌تحصیل داشته است
۵– رضایت‌نامه ولی یاسرپرست داوطلب برای ورود به آموزشگاه بهیاری .
۶– فیش بانکی بمبلغ ۴۰۰ ریال که بحساب جاری ۴۷۶ بانك‌عمران شعبه سبزوار واریز شده باشد .دوره تحصیلات‌درآموزشگاه سه سال‌بطور شبانه روزی‌وکلیه هزینه‌غذا –لباس‌فرم‌وتحصیل ومسکن بعهده آموزشگاه خواهد بود.
بعداز طی دوره اموزشگاه فارغ‌التحصیلان‌باخذ دیپلم بهیاری ازطرف وزارت آموزش و پرورش نائل شده‌و بلافاصله باحقوق و مزایای مکفی‌بطور رسمی‌استخدام خواهند شد.

داوطلبین واجد شرایط درسبزوار
همه روزه بغیر از ایام تعطیل می توانند بادر دست داشتن مدارك فوق ازساعت ۸صبح تا۲بعد از ظهر بدفترجمعیت‌شیروخورشید واقع‌درخیابان کاشفی مراجعه وثبت نام نمایند.

داوطلبین سایر شهرستانها
می توانند مدارك مورد نیاز را بوسیله پست‌به ادرس سبزوار جمعیت شیرو خورشید سرخ سبزو راارسال ویابشعب‌جمعیت شیر وخورشید محل سکونت خود مراجعه ومدارك لازم راتسلیم و رسید دریافت نمایند.

آخرین مهلت ثبت‌نام
روز پنجشنبه ۲۲ شهریور ماه ۲۵۳۷شاهنشاهی است و درهمان روز کارت ورود به جلسه به داوطلبین داده خواهد شد.

امتحان ورودی
ساعت ۹صبح روز ۲۴شهریور ماه‌انجام‌خواهد‌پذیرفت .

جمعیت شیروخورشید سرخ سبزوار

سپاس فرهنگیان قوچان

شاهنشاها
دبیران و کارکنان دبیرستان تربیت قوچان از عنایات شاهانه در جهت همطرازی فوق‌العاده شغل معلمان و اجرای طرح کارانه و امکانات رفاهی کادر آموزشی از صمیم قلب سپاسگزاری مینمایند .
از طرف دبیران و کارکنان دبیرستان تربیت قوچان
احمد سراجی

پیشگاه مبارك اعلیحضرت همایون شاهنشاه آریامهر
دبیران و کارکنان دبیرستان امیرکبیر شهرستان قوچان سپاس خود را بمناسبت مراحم شاهانه در مورد تساوی فوق‌العاده شغل معلمان باسایر کارمندان دولت تقدیم‌میدارند.
دبیرستان امیرکبیر قوچان –احمد پهلوانی

پیشگاه مبارك شاهنشاه آریامهر
معلمان مدرسه راهنمائی تحصیلی فردوسی شهرستان قوچان‌سپاس و امتنان قلبی خود را بمناسبت‌صدور فرمان ملوکانه مبنی بر همطرازی فوق‌العاده شغل معلمان باسایر کارمندان دولت و اجرای طرح‌کارانه تقدیم میدارند.
رئیس مدرسه راهنمائی تحصیلی فردوسی قوچان رضا یغمائی
آ–۴۴۰۵

پیشگاه مبارك اعلیحضرت همایون شاهنشاه آریامهر
دبیران دبیرستان ۱۷ دی شهرستان قوچان سپاس و امتنان قلبی خود را بمناسبت صدور فرمان ملوکانه مبنی بر همطراز کردن فوق‌العاده شغل معلمان باسایر کارمندان دولت به خاکپای همایونی تقدیم میدارد .
رئیس دبیرستان ۱۷ دی قوچان نسرین ناصری
آ–۴۴۰۶

پیشگاه مبارك شاهنشاه آریامهر
سپاس بی‌پایان خود و دبیران دبیرستان دخترانه‌عطار شهرستان قوچان را بمناسبت فرمان همایونی مبنی براعطای فوق‌العاده شغل معلمان همطراز با سایر کارمندان دولت به خاکپای همایونی تقدیم میدارد .
رئیس دبیرستان دخترانه عطار قوچان
ناهید شریعتمداری
آ–۴۴۰۷

بزرگ شهریارا
معلمان و کارکنان مدرسه راهنمائی تحصیلی انوشیروان
شهرستان قوچان سپاس بیکران خود را بمناسبت صدور فرمان شاهانه در مورد اجرای طرح‌کارانه و همطرازی‌فوق‌العاده شغل معلمان به پیشگاه همایونی تقدیم میدارند .
رئیس مدرسه راهنمائی تحصیلی انوشیروان‌قوچان
صادق کاظمیان
آ–۴۴۰۸

پیشگاه مبارك شاهنشاه آریامهر
دبیران و کارکنان دانشسرای مقدماتی پسران شهرستان قوچان مراتب سپس خود را بمناسبت صدور فرمان‌ملوکانه در مورد همطرازی فوق‌العاده شغل معلمان باسایر کارکنان دولت تقدیم و از توجهات همیشگی آن شهریار بزرگ‌نسبت به معلمان کشور سپاسگزاری مینمایند .
رئیس دانشسرای مقدماتی پسران شهرستان‌قوچان
علی اصغر سلطانی
آ–۴۴۰۹

پیشگاه مبارك اعلیحضرت همایون شاهنشاه آریامهر
دبیران و کارکنان دبیرستان جوینی شهرستان قوچان بدینوسیله مراتب سپاس خود را از صدور فرمان‌همایونی مبنی بر همطرازی فوق‌العاده شغل معلمان باسایر کارمندان دولت به پیشگاه مبارك آن‌رهبر عالیقدر و فرهنگ پرور تقدیم میدارد .
رئیس دبیرستان جوینی قوچان –حسین‌معمارزاده
آ–۴۴۱۰

آریامهرا
افتخار دارد بدین وسیله مراتب سپاس وحق شناسی خود و معلمان مدرسه راهنمائی تحصیلی‌شبانه روزی شهرستان قوچان را در مورد فرمان همایونی مبنی بر همطرازی فوق‌العاده شغل معلمان باسایر کارکنان دولت به خاکپای پدر تاجدار تقدیم داشته و از درگاه یزدان پاك دوام عمر بقاء سلطنت خاندان جلیل پهلوی را مسئلت‌دارد.
رئیس مدرسه سبانه روزی قوچان –ناصر شکوری
آ–۴۴۱۱

شاهنشاها
دبیران و کارکنان هنرستان حرفه‌ای‌فروزانفرشهرستان قوچان سپاس بیکران خود را بمناسبت‌صدورفرمان ملوکانه جهت همطرازی فوق‌العاده شغل معلمان باسایر کارکنان‌دولت به خاکپای بزرگ شهریار خود تقدیم داشته‌و از خدای‌بزرگ سعادت و سلامت رهبر اندیشمند مملکت وخاندان جلیل سلطنت را آرزومند است .
رئیس هنرستان حرفه‌ای فروزانفر قوچان
محمود عرفانیان
آ–۴۴۱۳

پیشگاه مبارك شاهنشاه آریامهر
دبیران و کارکنان مدرسه راهنمائی تحصیلی داریوش شهرستان قوچان با قلبی آکنده از مهر شاه ومیهن صدور فرمان همایونی مبنی بر همطرازی فوق‌العاده شغل معلمان‌با سایر کارمندان دولت به پیشگاه آن رهبر عالیقدر و فرهنگ پرور تقدیم میدارند .
رئیس مدرسه راهنمائی تحصیلی داریوش قوچان
سعید نجفی
آ–۴۴۰۲

برتری ۰ـ۲ ایران برترکیه

تیم تنیس جام دیویس ایران که در مرحله مقدماتی مسابقه‌های تنیس جام دیویس سال ۱۹۷۸ باتیم ترکیه حریف است، از دیروز مبارزه‌های خود برابرترکها در شهر استانبول آغاز کرد، پس از انجام ۲ مسابقه تیم ایران بانتیجه ۰ـ۲ برتیم ترکیه پیشی گرفته است. این دو پیروزی را منصور بهرامی‌و محرم خدائی در ۲ مسابقه انفرادی بدست آوردند.
بهرامی ۰ـ۶، ۱ـ۶و ۰ـ۶ برحاکی اوزگنل پیروز شد و محرم خدائی ۱ـ۶، ۴ـ۶ و ۲ـ۶ کمال امیرا شکست داد.

والیبال قهرمانی جهان

«نبرد زنان» آغاز شد!

۲ـ۱۵، ۷ـ۱۵ و ۱ـ۱۵ .

گیرامرین نبرد روز اول را ژاپنی‌ها مقابل آمریکا برگزارکردند که اگر چه سرانجام ۲ـ۳ فاتح شدند، ولی آمریکائی‌ها تحسین همگان را نسبت‌بخود برانگیختند.
گیم نخست را ژاپن ۹ـ۱۵ برد اما برد ۷ـ۱۵ آمریکا در گیم دوم حساب کلی را ۱ـ۱ کرد.
پیروزی ۱۱ـ۱۵ ژاپن در گیم سوم و ۹ـ۱۵ آمریکا در گیم‌چهارم، سرنوشت بازی‌را به گیم پنجم کشاند، آنجا که ژاپن بالاخره‌متیر خلاص را شلیک کرد و پاشکست ۹ـ۱۵ حریف، پیروزی را برای خود به ثبت رساند.
اما آمریکائی‌ها اگر چه باختند، اما زنگ خطر را با همین‌درخشش در دنیای والیبال برای بزرگان بصدا آوردند، چه «امریکا»ئی‌که جائی در صحنه والیبال و پیکار ماشین نداشته حالا میاید تا راه یک غول شدن را بپیماید.
درمنیسک چکسلواکی تیم پر سابقه اروپائی ۰ـ۳ مکزیکو را مغلوب کردکه‌حساب‌گیمها ۱۱ـ۱۵، ۱۲ـ۱۵ و ۵ـ۱۵ بودند و در جدال دیگری در این شهر آلمان شرقی ۲ـ۱۵، ۳ـ۱۵ و ۴ـ۱۵ بر بلژیک غالب شد.
در ریگا، لهستان ۱۱ـ۱۵، ۱۲ـ۱۵ و ۵ـ۱۵ فنلاند را مغلوب ساخت وچین نیم سرشناس آسیا هم با شکست ۴ـ۱۵، ۱۱ـ۱۵ و ۱۴ـ۱۶ مجارستان، بجمع فاتحین‌جدالهای روز نخست پیوست.
در کنار این دیدارها، بازی افتتاحیه مسابقه‌ها که درپی انجام مراسمی خاص‌در لنینگراد صورت گرفت برزیل و آلمان غربی ۱۱ـ۱۵، ۱۲ـ۱۵ و ۵ـ۱۵ بودند وچین نیم سرشناس آسیائی هم‌با شکست ۴ـ۱۵، ۱۱ـ۱۵و ۱۴ـ۱۶ مجارستان خود را به جمع‌فاتحین روز نخست ملحق کرد.
در کنار این جدالها دیدار افتتاحیه مسابقه‌ها را که درپی انجام مراسمی انجام دادند که برزیلی‌ها در ۳گیم ۸ـ۱۵، ۹ـ۱۵و ۷ـ۱۵ به پیروزی نائل آمدند.
باین صورت در روز اول‌همه دیدارها جز مسابقه آمریکا و ژاپن ۳ـ۰ تمام شد.

شطرنج قهرمانی جهان ـ با گیو(فیلیپین)

کارپف برای چهارمین بار کورچنوی رابرد!

آناتولی کارپف قهرمان شطرنج جهان در هفدهمین دیدارش دربرابر ویکتور کورچنوی موفق شد به یک پیروزی جالب‌دیگر دست پیدا کند و حساب امتیازات خود را به چهار برساند .
به این ترتیب کارپف برای دست‌یابی به مقام قهرمانی جهان تنها به دو پیروزی دیگر نیاز دارد . درحالیکه کورچنوی راهی دشوار در پیش روی دارد و برای شکست دادن کارپف باید در ۵ دیدار دیگر به پیروزی برسد .
ایندو شطرنجباز ظرف دو روز گذشته دو پیکار دیگر خود را برگزار نمودند .
در بازی شانزدهم که قبل از بازی هفدهم انجام پذیرفته است، کارپف و کورچنوی پس از ۴۲ حرکت به نتیجه مساوی دست یافتند .
این دیدار برخلاف بازیهای گذشته با دفاع فرانسه آغاز گردید و پس از ۴۲ حرکت در شرایطی‌که هریک‌ازطرفین یک رخ و یک پیاده داشتند بازی نیمه تمام باقی ماند.ولی پنج ساعت قبل‌از آغاز مجدد بازی ، با پیشنهاد کارپف‌این دیدار نیز به تساوی انجامید.
در هنگام برگزاری بازی شانزدهم باران سیل‌آسائی باریدن گرفت که پس ازچندی با توفانی شدید توام شد ، شدت توفان و بارندگی به حدی بود که سقف تالار مسابقات را سوراخ نمود و باران بداخل سالن رخنه کرد
در این گیرودار برق سالن مسابقات نیز خاموش شد .
در این لحظات داور مسابقه پیشنهاد کرد که بازی تعطیل گردد ولی کمپامانس معاون فدراسیون جهانی شطرنج و مدیر این مسابقات‌با تعطیل شدن بازی مخالفت کرد و با برق اضطراری مسابقه ادامه یافت، باران سیل‌آساتوفان در صد متری سالن مسابقات منجر به کشته شدن یک زن جوان و برادرش گردیدولی کارپف و کورچنوی از این حادثه مطلع نشدند .
در طول بازی کارپف‌یکبار دیگر به صندلی مخصوص کورچنوی اعتراض کرد و کورچنوی نیز به تلافی این اعتراض از داوران‌خواست که دکتر زوخار روانپزشک مخصوص کارپف را از سالن مسابقات بیرون نمایند که‌این تقاضا مورد موافقت داوران قرار گرفت و دکتر زوخار از سالن بیرون رفت .
کورچنوی پس از پایان بازی شانزدهم در مورد اعتراض کارپف به صندلی‌او با لحنی تمسخرآمیز به خبرنگاران گفت : کارپف‌بچه بهانه‌جوئی است من‌اگربجای همراهان او بودم برای‌اونیز یک صندلی با پایه های بلند تهیه می‌کردم تا بهانه گیری نکند .
باپیروزی کارپف در بازی هفدهم مسابقات به روز های پایانی نزدیکمی‌شودوچنانچه او بتواند به دو پیروزی دیگر دست پیدا کند جدا از تجدید مقام قهرمانی ۳۲۰هزار دلار جایزه نقدی نیز دریافت می‌نماید .

پیروزی ۰ـ۲ تیم ملی فوتبال چین

در دیدار افتتاحیه تورنمنت بین‌المللی فوتبال پکن، تیم ملی فوتبال جمهوری خلق موفق شد باانتیجه ۰ـ۲ تیم ملی آماتور هلند را شکست دهد . هشتاد هزار تماشاگر شاهداین مسابقه بودند.
در این تورنمنت که ۹ روز بطول می‌انجامد، تیم‌های‌باشگاه «هی‌ولی» هنگ کنگ، باشگاه «بوراک» یوگوسلاوی، باشگاه «شیاطین سرخ» کنگو و منتخب پکن نیز شرکت دارند.

مشتزنی انتخابی تیم ملی ، بدون شگفتی پایان پذیرفت

صحرایی آذری وابراهیم‌زاده‌ـ کامیاب سالن بکس را به آتش کشیدند!

★ ابراهیم‌زاده ، پس از شکست کامیاب ، ملی‌پوش دیگر شمال ، باز هم با اعتراض مواجه بود !
● مشتزنی هوای‌تورنمنت اروپائی کرده، و بجای‌اعزام یك تیم کامل به رومانی،۲۰ نفر را به تورنمنت ۲۰ روزه‌ای ، در اروپامیفرستند

بوکس

سالن بکس امجدیه ، پنجشنبه شب‌گذشته ،داغ‌ترین و پر جمعیت‌ترین میدان ورزشی کشور بود ، و در حالیکه تهران و شهرستانها، مسابقه‌های فوتبال خود را تعطیل کرده بودند ، این‌سالن کم حجم و تاریک ، لبریز از تماشاگرانی بود که انتظار مبارزه‌های داغ و دیدنی را در پنجمین شب مسابقه های انتخابی تیم ملی مشتزنی می‌کشیدند ، اما در این‌شب که فینال مسابقه‌ها‌انجام‌گرفت، جز دو نبرد ملی‌پوش‌تهرانی، صحرائی ـ سعیدآذری ، و ملی‌پوشهای تهران و بندر پهلوی، ابراهیم‌زاده ـکامیاب، دیگر بازیها دلچسب و تماشایی نمینمود، وفی‌الواقع این چهارتن سالن بکس را به آتش کشیدند .
از ۱۱ مبارزه فینالیستها ، سه مبارزه با ناکاوت تمام شد ، که مبارزه با پرتاب حوله مربیان ، که اینهم‌حکم اعلام ناکاوت را دارد، و ۵ مبارزه با امتیاز ، و یکی بعلت عدم حضور یک حریف بنفع دیگری اعلام گردید ..
در این شب ، شاهد هیچگونه شگفتی نبودیم و هیچ مشتزن گمنام و غیر ملی ، هیچ مشتزن ملی‌پوش را در میدان نبرد مقهور نکرد ، و چنانکه گفته بودیم ، هرچه مشتزن‌نوپابود ازشهرستانیها، سیاه‌لشگرهایی بودند ، که برای خالی نبودن عریضه ، به مسابقه‌ها دعوت شده بودند .
چند مشتزن نوپایی هم که در رینگ چیزی از خود نشان دادند، اینان تهرانیهایی بودند که در مسابقه‌های‌اخیر پایتخت کم‌بویش ، جوهری از خود نشان دادند ، ولی اینها هم از نظر تکنیکی ، چیزی نداشتند ...
فدراسیون مشتزنی درپایان مبارزه‌های پنجشنبه ،مشتزنان برنده و چند تن از چهره های مغلوب را به اردوی آمادگی دعوت کرد ، این مشتزنان در اردوهم دیدارهایی خواهند داشت ، و چنین برمی‌آید که فدراسیون بجای اعزام یک تیم کامل به‌رومانی، جهت آمادگی برای بازیهای آسیائی تایلند ، حدود ۲۰ نفر رابه یک تورنمنت‌اروپایی خواهد فرستاد تا دربازگشت آنان ، تیم ملی را برای بازیهای آسیائی تایلندبرگزیند .
مبارزات فینال مشتزنان چنین بود :

۱۰ دیدار فینال

۴۸ کیلو : مسعود رجبی از مازندران ـ ابوالحسن مبارکی از بندر پهلوی در آغاز با همه‌ی نیرو به جنگ یکدیگر رفتند دو مشتزن‌که تاکنون پیراهن ملی را نپوشیده‌اند ، مبارزه‌ی‌توفانی براه انداختند ، و رجبی ، حریف را آخرین‌بار که‌گوشه انداخته بود، همانجاناکاوت کرد!
۵۱ کیلو : فیروز عبادی فاتح طلای فستیوال «هاله» ، دربی‌حرکاتی متمایل به‌نمایشی اواسط راند اول بمبارزه سلحشور نورزاد ازمازندران خاتمه داد . او ، مرد بی‌چون‌وچرای این وزن می باشد .
۵۴ کیلو : امان‌الله‌خواجه حسینی ، مبتدی کرمانی ، با آرنج دست ، سر و تمامی‌بدن به جنگ مشتزن خوش‌استیل و با تکنیک ملی ، ناصرعلی بابایی رفت ، و در حالیکه نمیدانست ، چه کند ، نایب قهرمان آسیا را با یک پکس زشت و حال‌گیر ، آنقدرآزرد که او هم گاموبیگاه به خطا مشت زد !
بابایی ، میرفت که مقهور ندانم‌کاری فدراسیون بشود، و نزدیک بود که این مشتزن ملی و مصدوم در شبهای‌پیش برابر یک حریف «بکسور و کشتی‌گیر» دچار حادثه‌ای بشود که سه راند نازیبا‌تمام شد و بابایی پیروز از رینگ خارج گردید .
۶۰ کیلو : محمدبیکس‌یار، ملی‌پوش خوب رضائیه،سه‌بار اختیار غفارنژاد بکسور بندر پهلوی را تاکه‌دان کرد ، و آنقدر حریف را کتک زدکه تماشاگران هم ، هیزم زیراین دیگ می‌نهادند ، ولی حق ، ابراهیم‌زاده بود ، بی‌هیچ‌ملاحظه‌ای، و بی‌هیچ‌تعصبی..
۷۵ کیلو : اسماعیل‌چنگالی از آبادان بعلت حاضر نشدن فرامرز خسروی از کرج‌برنده اعلام شد .
۸۱ کیلو : سیروس‌صداقت کیش، ملی‌پوش سابق بندر پهلوی با گارد بسته و تک ضربه‌های چپ سنگینش ، به جنگ افشاراسدی ، بلندبالای تهرانی رفت ، و بادوهوک چپ سنگین ، اسدی رابزانو

بقیه در صفحه ۱۵

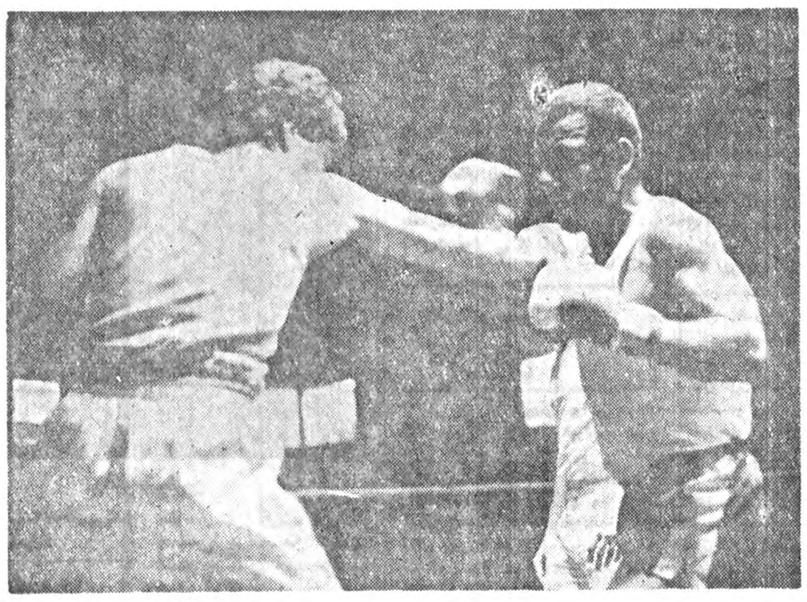

حسن ابراهیمزاده ، امسال‌با دوملی‌پوش از شمال جنگید و هردورا برد. قهرمان طلایی آسیا، اینجا با یک راست‌مستقیم، دفاع کریم کامیاب را شکافته ، و ضربه‌را بر سینه‌ی اونشانده است ...کامیاب،مثل موتور پیش رفت ، مشت زد ، ولی‌بیش از آنچه زد،ازحریف گرفت !

ضربه های بسیار متفاوت جنگیدند . آذری روی تک ضربه‌های سنگین و مهیب ، و صحرائی با مشتهای«سری» و «بزن‌و‌در‌روها» جالب،سه راند را بپایان‌بردندو صحرایی با شکست رقیب ، انتقام‌خود را گرفت .

۶۷ کیلو : منصورصادقی ملی‌پوش تهران و بهترین‌فرد این وزن در خانه ، همچنان شیر جنگی بود و بانکنیکی دیدنی ، احمد آماده از کرج را زیر سلطه‌ی خود گرفت ، ولی قادر به ناکاوت‌اونشد. مشتزن کرجی خوب دربرابر حریف تاب مقاومت نشان داد .

داغ‌ترین مبارزه

۷۱ کیلو : کریم کامیاب ، ملی‌پوش سابق بندر پهلوی، مثل تانگ پسوی ابراهیم‌زاده قهرمان آسیا رفت . مشت‌زد، مشت خورد، و مبارزه‌ی‌اینان بقدری داغ و دیدنی شد که همه ، چشمها را از رینگ برنمی‌کندند .
ابراهیمزاده ، بازهم بلطف ضربه‌های سریع دور ، و رقص پای جالبی که دارد ، برابر یک ملی‌پوش از شمال ابراز قدرت کرد، و مانند بحری ، کامیاب را هم برد، و این‌بار نیز در پایان‌پیروزی او ، میرفت که حادثه‌یی جنجالی رخ دهد، ولی‌دخالت بموقع ، مانع‌از آن شد .
کامیاب ، معترض بود که بازی را نباخته ، و عده‌ای‌از

مسابقه های شنای قهرمانی جهان ـ برلین

۶ رکورد جهانی دیگر شکسته شد

شنا

در ادامه مسابقه‌های شنای قهرمانی‌جهان‌که در برلین غربی در جریان است، ۶ رکورد جهانی تازه نیز بدست آمد. این ۶ رکورد جدید بترتیب ۲ رکورداز‌آن ایالات متحده، ۲ رکورد ازآن‌شوروی، یک رکورد از آن استرالیا و یکرکورداز آن کانادا است.

تا پایان مسابقه‌های دیشب ایالات متحده با کسب ۱۶ مدال طلا ، ۹ نقره و ۳ برنز ، درصدر جدول ردەبندی کشورها از نظر مدال طلا قرار دارد. شوروی با داشتن ۴ طلا ، ۴ نقره و ۴برنز درمکان دوم قرار دارد و آلمان غربی با ۱ طلا، ۱ نقره و ۳برنز صاحب مقام سوم می‌باشد .

رکوردهای جهانی جدیدی که طی ۲ روز گذشته بدست آمد از این قرار است :

● در شنای ۲۰۰×۴ متر امدادی مردان ، تیم امریکا با کسب زمان ۷ـ۲۰٫۸۳ دقیقه رکورد جهانی این ماده را شکست . رکورد قدیم ۷ـ۲۳٫۲۲ دقیقه بود . این رکورد در دیدار فینال این ماده بدست آمد .

● لینا خاشیت شناگر ۲۰۰ متر قورباغه شوروی در مرحله مقدماتی مسابقه‌های ۲۰۰ متر قورباغه ، رکوردجهانی تازه‌ای بدست آورد. رکورد جدید ۲ـ۳۳٫۳۲ دقیقه است .

● جولیا بوگدانوا ، شناگر ۱۵ ساله تیم زنان شوروی در شنای ۱۰۰ متر قورباغه ، رکورد جهانی جدیدی معادل ۱ـ۱۰٫۳۱ دقیقه بجای گذارد .

● تریسی ویکهام از استرالیا با فتح مدال طلای شنای ۴۰۰ متر آزاد زنان ، رکورد جهانی تازه‌ای نیز بدست آورد. این رکورد ۴ ـ ۰۶٫۲۸ دقیقه است .

● گراهام اسمیت ، شناگر کانادائی در شنای ۲۰۰ متر مختلط مردان مدال طلا گرفت . ضمنا وی رکورد جهانی تازه‌ای به مقدار ۲ ـ ۰۳٫۶۵ دقیقه را نیز بدست آورد .

● در شنای دویست متر پشت زنان ، لیندا جزک امریکائی با خلق رکورد جهانی تازه‌ای بمقدار ۲ـ۱۱٫۹۳ دقیقه ، صاحب مدال طلا شد .

مسابقه های فوتبال قهرمانی باشگاههای‌فرانسه

پیشاهنگ‌در خانه‌یک امتیاز زدست‌داد!

استراسبورگ ، پیشاهنگ مسابقه‌های فوتبال باشگاهی فرانسه ، هشتمین روزمسابقه ها را نیز بدون شکست‌پشت سر گذارد . در این روز این تیم در یک دیدار خانگی در سد تیم نیم ۱ـ۱ متوقفشد. اما علیرغم از دست دادن‌این یک امتیاز ، همچنان با ۱۳ امتیاز در صدر باقی ماند .
با ۱۲ امتیازی که استراسبورگ دارد ، حالا از نزدیکترین تعقیب‌کنندگانش ۱۳ امتیاز بیشتر دارد. گروه تیم‌های تعقیب کننده را ۴ تیم لیون ، بوردو ،سنت‌اتین‌و متز تشکیل می‌دهند .
لیون در روز هشتم ، در برابر تماشاگرانش طی یک بازی استثنائی موفق شد، تیم نیس را ۰ـ۴ شکست دهد. نیس که فصل قبل فینالیست جام حذفی بود ، تا حال حاضر ۴ امتیاز بیشتر کسب نکرده و تیم رده آخر جدول می‌باشد .
متز و سنت‌اتین هر دو دیدارهای هفته هشتم خودرا با مساوی ۱ـ۱ پشت سر گذاردند و بوردو در خانه لاوال ۱ـ۳ تن به باخت داد .

نتایج روز هشتم

استراسبورگ ۱ ـ نیم ۱
لاوال ۳ ـ بوردو ۱
پاریس سن‌ژرمن ۱ ـ سنت اتین ۱
ولانسین ۳ ـ باستیا صفر

بقیه در صفحه ۱۵

برای مسابقه دوستانه با تیم ملی فوتبال شوروی

۲۷ بازیکن به‌اردو دعوت‌شدند

حشمت مهاجرانی، سرمربی تیم ملی فوتبال ، بدلیل در پیش بودن مسابقه دوستانه با تیم ملی شوروی ، از ۲۷ بازیکن برای آمدن به اردو دعوت کرد . دیدار دوستانه ایران و شوروی روز چهارشنبه ۱۵شهریور ماه جاری در ورزشگاه آریامهر انجام‌خواهد گرفت.
نکته جالب توجه اینکه مهاجرانی از بسیاری از اعضاء تیم ملی ایران در مسابقه های جام جهانی آرژانتین برای دیدار با شوروی، دعوت‌بعمل‌نیاورده است. از جمله علی پروین کاپیتن تیم ملی ایران .
بهرصورت ، نفرات انتخاب شده باید ساعت ۱۲ ظهر فردا خود رابه‌محل اردوی تیم ملی واقع در دهکده المپیک معرفی نمایند نفرات دعوت شده از این قرارند:
● دروازه‌بانها حافظ طاحونی (بانک‌ملی) ، نادر فریادشیران (برق) ، وازگن صفریان (پرسپولیس) ، محمدرضا گربکندی (ذوب آهن) .
● مدافعان: حسن‌نظری (تاج) ، نصرالله عبدالهی (شهباز) ، مصطفی مسلمی (تاج) ، حبیب خبیری(هما)، آندرانیک اسکندریان (تاج)، محمد پنجعلی (پرسپولیس)، کاظم سیدعلیخانی (ماشین سازی) .
● هافبکها : عبدالرضا برزگری(صنعت‌نفت)،ابراهیم قاسمپور (شهباز) ، محمود حقیقیان (شهباز) ، کمال خلیلیان (پاس) ، محمود یزدخواستی (ذوب آهن) ، محمدمایلی‌کهن (پرسپولیس) ایرج دانائی‌فرد (تاج) .
● مهاجمان: حسن‌روشن (تاج) ، کامل انجینی (تراکتورسازی) ، عبدالرزاق خادم‌پیر (رستاخیز) ، حمید مجدتموری (شهباز)،حسین فدا‌کار (دارائی) ، عبدالعلی جنگیز (ذوب آهن) ، حبیب شریفی (نیرو) ، غلامرضا برهان‌زاده (ابومسلم) ، عبدالمجید بشکار (شهباز).

مسابقه های قهرمانی کشتی آزاد جهان ـ مکزیکوسیتی

حباب رویاهای تیم کشتی آزاد خیلی زودتر کید!

کشتی

با پایان گرفتن مسابقه‌های کشتی فرنگی قهرمانی جهان که باردیگر تیم کشتی فرنگی شوروی با ۶ مدال طلا ، ۱ نقره و ۳ برنز به مقام‌قهرمانی رسید ، از بعد ازظهرپنجشنبه مسابقه‌های کشتی آزاد در مکزیکوسیتی آغاز شد .
ایران که در کشتی فرنگی فقط‌یک شرکت کننده‌داشت، در مسابقه‌های کشتی آزادبا یک تیم کامل ۱۰ نفره قدم‌به میدان گذارد . لیکن،شکست های متعدد و متوالی ، عملا و پیشاپیش خطی قرمز بر تمامی امیدواریهای رویائی و قبلی تیم کشتی ایران کشید . تا پایان دور دوم تیم ایران‌با قبول ۱۱ شکست ، عملا پنج تن از مهره‌های خود را از دست داد . نتایج مسابقه‌های نفرات تیم کشتی‌آزاد ایران‌در ۲ دوره نخست از این قرار می‌باشد .

۴۸ کیلو
● محمد بزم‌آور ازایران، میهالی گیولای از مجارستان را ضربه فنی کرد. این‌کشتی ۳ دقیقه و ۵۹ ثانیه ادامه یافت .
● محمد بزم‌آور در ۴۳ ثانیه ساکی‌زو از ترکیه را ضربه‌فنی کرد .

۵۲ کیلو
● لوئیس اوکانا از کوبا با امتیاز محمد دباغی‌ازایران را مغلوب کرد .
● محمد دباغی از ایران در مدت ۴ دقیقه و ۵ ثانیه نرمدین از بلغارستان راضربه فنی کرد.
● جیم هاینس از ایالات متحده با امتیاز محمد دباغی از ایران را شکست داد .
● دباغی با این شکست حذف شد .

۵۷ کیلو
● فیزی کوکدوگان از ترکیه با امتیاز حسن زارع‌از ایران را مغلوب نمود .

۶۲ کیلو
● محمد رضائی از ایران با امتیاز بر دوکف‌ازبلغارستان غلبه کرد.

۶۸ کیلو
● یانکوف از بلغارستان‌با امتیاز عبدالله حاج احمدی‌از ایران را شکست داد .

۷۴ کیلو
● لروی کمپ از ایالات متحده با امتیاز بر محمد حسن محبی از ایران پیروز شد .
● محمد حسن محبی از ایران با امتیاز بر داواجفاز مغولستان غلبه کرد .

۸۲ کیلو
● شکری احملوف از بلغارستان با امتیاز بر محمد حسین‌محبی از ایران غلبه کرد.
● آرازیلف از شوروی‌با امتیاز محمد حسین محبی از ایران را مغلوب ساخت .

۹۰ کیلو
● اووه نیوبرت ازآلمان شرقی ، هاشم کلاهی را با ضربه فنی شکست داد . این کشتی ۴ دقیقه و ۵۰ ثانیه ادامه یافت .
● بن‌پترسون از ایالات متحده ، هاشم کلاهی‌ازایران را در فاصله ۳۵ ثانیه به‌پایان وقت سوم ضربه فنی کرد .

۱۰۰ کیلو
● لاری بیلن‌برگ‌ازایالات متحده ، علیرضا سلیمانی از ایران راضربه فنی کرد . کشتی‌گیر آمریکائی در فاصله ۲۰ ثانیه به پایان وقت به پیروزی با ضربه فنی نائل آمد .
● علیرضا سلیمانی‌ازایران در ثانیه ۳۷ از دقیقه هشتم مسابقه باتدیاشویلی‌ازشوروی با ضربه فنی مغلوب گردید .

۱۰۰+ کیلو
● رضا سوخته سرائی‌از ایران با امتیاز بر ژوزفبالا از مجارستان پیروز گردید .

۱شکست و ۲ پیروزی تیم ارتش ایران

تیم بسکتبال ارتش ایران که در مسابقه‌های بسکتبال قهرمانی‌ارتش های جهان در دمشق پایتخت سوریه، حضور دارد، تابحال‌در ۳دیدار خود صاحب یک باخت‌و دو پیروزی شده است.
شکست تیم ارتش‌ایران دربرابر تیم ارتش سوریه کشور میزبان مسابقه‌ها بانتیجه ۸۳ـ۹۵ بدست آمد. سوریها در نیمه اول هم ۴۸ـ۴۹ برتیم ایران برتری‌داشتند.
تیم ایران‌در ۲مسابقه دیگرخود بترتیب ۶۱ـ۱۲۶ (۴۳ـ۹۷) برقطر و ۷۶ـ ۱۳۷ (۳۱ـ۶۷) برتیبی غلبه کرد.

محمدعلی در تدارک دیدار مجدد با اسپینکز

دویدن ، مشت زدن ، حرافی ، عبادت‌وخوابیدن گوشه هائی از برنامه روزانه محمد علی قهرمان‌سابق مشت زنی جهان‌میباشد . او که این روز ها در پنسیلوانیای آمریکا مشغول آماده نمودن خودبرای مبارزه بالئون اسپینکز میباشد ، برنامه منظمی‌را برای خود تدارک دیده است تا بتواند یک بار دیگر تاج قهرمانی مشت زنی جهان را بر سر بگذارد .
محمد علی و اسپینکز روز ۲۴ شهریور در نیواورلئان آمریکا با یکدیگر روبرو میشوند.
محمد علی برای آماده ساختن خود جهت‌این دیدار در حومه شهر دیرلاک واقع در ایالت پنسیلوانیا اردو زده است .
او برنامه روزانه خود را از ۵ بامداد با دویدن در جنگل های اطراف اردوگاهش آغاز میکند.محمد علی که به دین اسلام اعتقاددارد ، هر بامدادبعبادت می‌پردازد واز خداوند میخواهد که او رادردست یابی مجدد به عنوان قهرمانی جهان یاری نماید.
او در نیمه های روز به ملاقات همسرش‌ورونیکا میرود و بعد از ظهر را به تمرین مشتزنی‌با۳حریف تمرینی خود سپری میسازد .
سپس به استراحت می‌پردازد . زمانی که‌خبرنگاران برای تماشای تمرینا ت‌او به اردوگاهش میروند، مطابق معمول به حرافی و رجزخوانی برای‌حریفش می‌پردازد . گویا حرف زدن بزرگترین لذت زندگی اوست !
او پس از صرف شام به تماشای تلویزیون می‌نشیند
محمد علی معتقد است که در فرمی دلپذیربرسر میبرد او میگوید به اسپینکز درسی خواهم داد که برای همیشه مشتزنی را رها نماید .
محمد علی خود را « بزرگترین » میداندو میگوید بعد از شکست اسپینکز برای‌همیشه مشت زنی‌رارها خواهم کرد .
او که در دیدار گذشته‌اش با اسپینکز مغلوب شده وعنوان جهانیش را از دست داده است می - خواهد برای سومین بار قهرمان جهان گردد .

HARROW HOUSE ENGLISH SCHOOL, KARAJ.

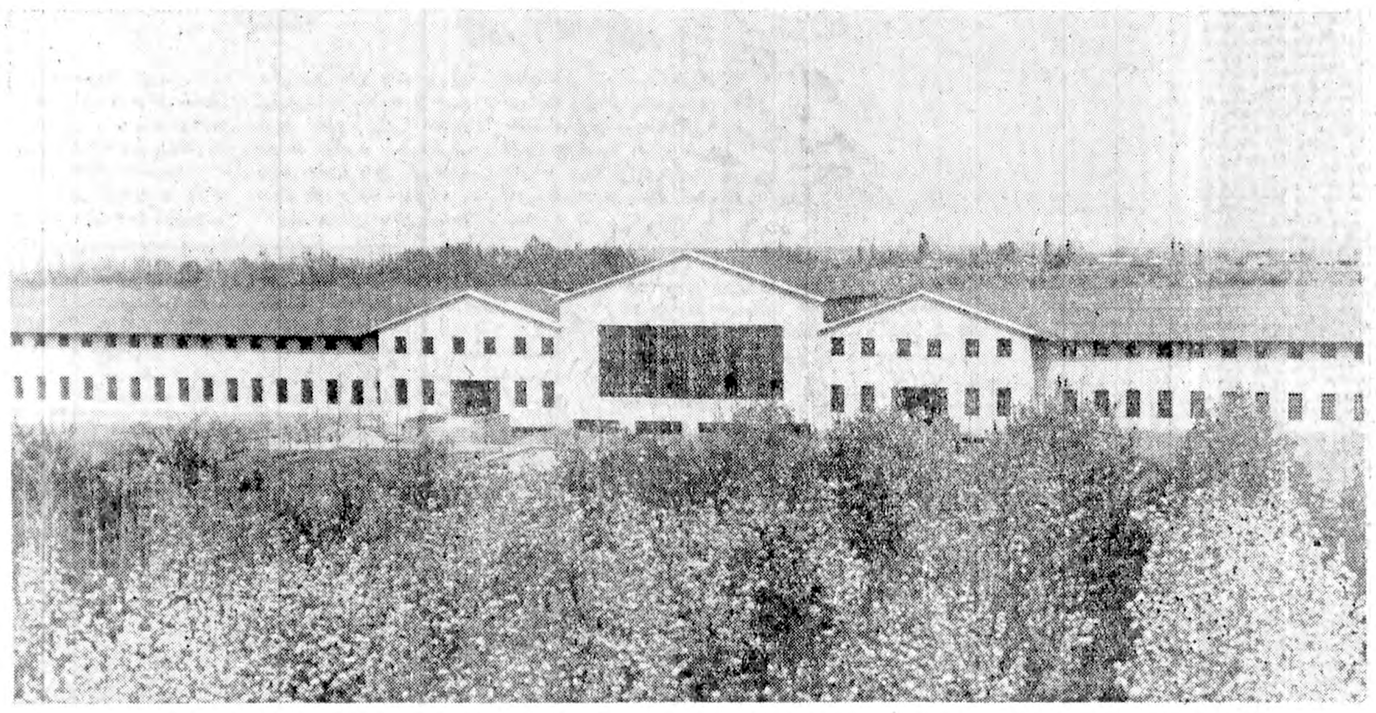

A view of the Harrow House English School in Karaj.

TO INTRODUCE:

This new school will be opened on the first of Mehr 1978 under the headmastership of Mr John Lock of London.
The Consultant Adviser to the school is Dr. D. A. D. North, M.D., D.P.M., Ph.D. Representing in Iran the Gabbitas-Thring Educational Trust of London founded for over one hundred years.
The proprietor of the school is Dr Ahmad Tafreshi, M.A., recently of the Ministry of Education, Iran.

LOCATION:

The location of the school is at Mehrshahr Karaj. A school transport system will be available to Staff and Pupils daily to and from Tehran.

CURRICULUM:

All subjects will be taught in English by qualified English Staff.
All children will be required to do their appointed homework under supervision everyday before they leave school.

QUALIFICATION:

The English examination of the "Common Entrance to Public Schools" will be an essential part of the curriculum. This will enable children to be sent to the best Public Schools in England when aged 13 plus.

SPORTS:

An English sports programme will be used in the school.

FOOD:

Luncheon will be provided daily for all children. High tea will be served before children do their homework.

ENROLMENT:

Iranian and other parents are invited to consider enrolment of their children for the opening of the school on the first of Mehr (September 21st) Ages of the children will be grouped: 5-8, 8-11, 12-14.
Children will be accepted either as day pupils or as boarders.
There will be three terms each year.

THE ANSWER TO PARENTS IS:

Please telephone your enquiry between 9:00 & 12:00 or 2:00 pm & 5:00 pm daily at 629235, 628502, 629424.

THE ADMINISTRATIVE OFFICES ARE AT:
PAHLAVI, ABBASABAD, 351, TEHRAN.

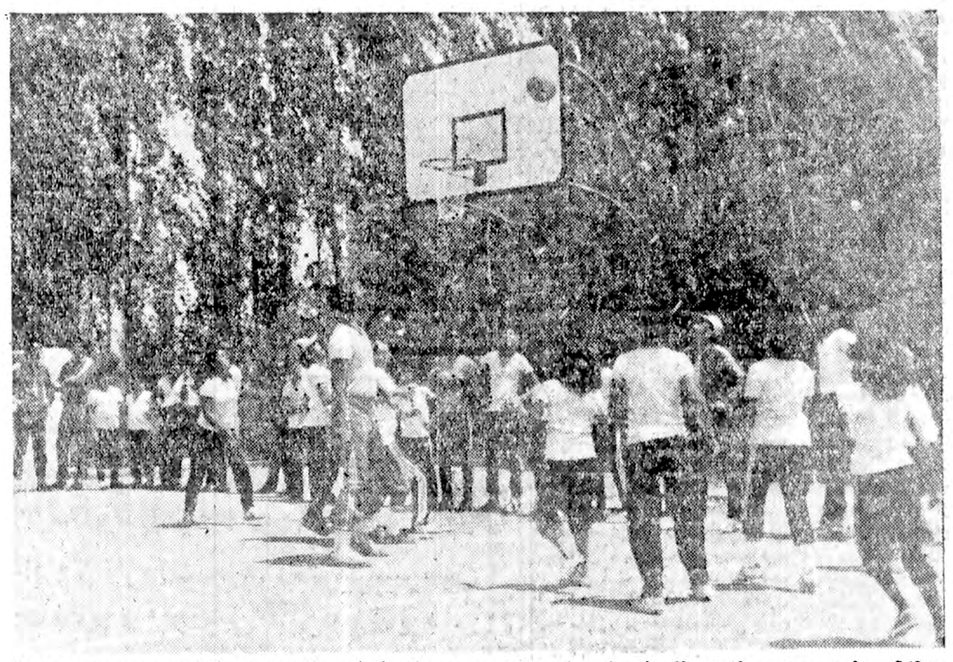

A coach supervising pupils while they practice basketball on the grounds of the Harrow House English School in Karaj.

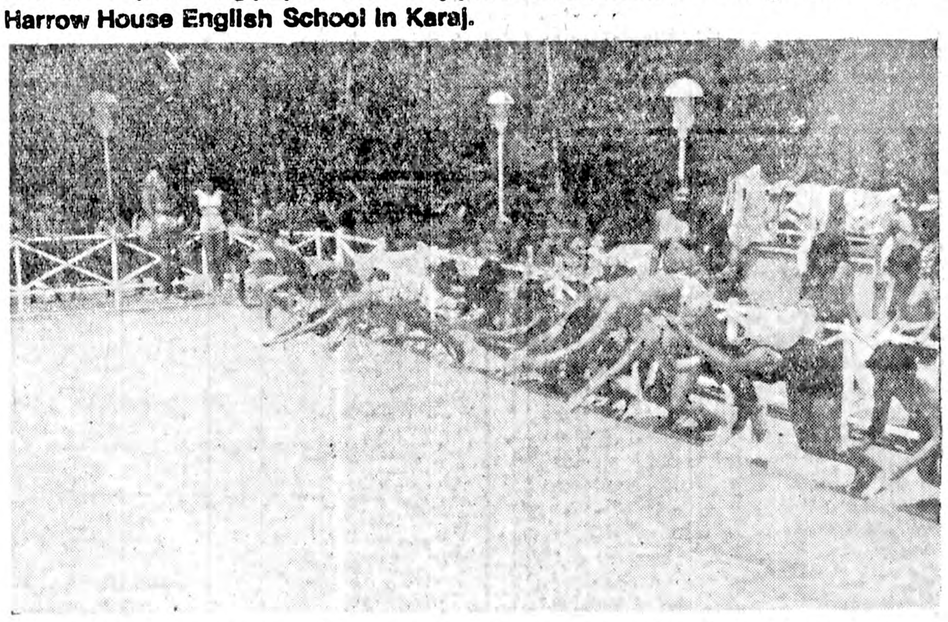

Regular swimming competitions are held between pupils of the Harrow House English School in Karaj.

Pupils of the Harrow House English School in Karaj seen here practicing martial arts.

آلودگی دریای خزر و پرورش ماهی خاویار

مبارزه باآلودگی دریای خزر از سالهای قبل موردتوجه دوکشوردوست و همسایه ایران و شوروی قرار گرفته. لیکن هنوز آن دقت و توجهی که باید دراین مورد انجام گیرد.صورت عمل به‌خودنگرفته‌است .

آلودگی دریای خزر از عواملی است که مانع رشدو پرورش ماهی بخصوص ماهی خاویار در دریای خزر خواهد شدو ازاین پس باید در مورد پاکسازی دریای خزر دقت عمل بیشتری صورت گیرد.

هم اکنون در نواحی ساحلی دریای خزر و بر روی رودخانه «کورا» کارخانه های بزرگ‌تولید خاویار احداث شده‌است .

این کارخانه ها دارای حوضچه هائی است که‌میلیونها ماهی ریز بطور زنده هر آن پرورش داده میشود. از این طریق تکثیر ماهی خاویار صورت میگیردو سالیانه‌قریب پنجاه میلیون ماهی کوچك به دریای خزر ریخته میشود .

برای پرورش یافتن این تعداد ماهی لازم است که‌دریای خزر پاك و سالم بماند. بدین منظور دراطراف رودخانه«کور» تاسیسات تصفیه آب و طرح هائی در جهت افزایش‌تولیدات ماهی خاویار در دست انجام است .

نمایشگاه هواپیما های جنگی درفرودگاه مسکو

در فرودگاه توشین مسکو نمایشگاهی از هواپیماهای گوناگونی که در سال‌های مختلف بوسیله آلکساندر یاکولف سازنده‌ی هواپیما های مشهور «یاک» ترتیب یافته است .

نمایشگاه با هواپیمای «ایر ـ ۱» ، یعنی نخستین هواپیمائی که‌توسط‌یاکولف طراحی شد شروع میشود. با همین هواپیما بود که‌در سال ۱۹۲۷ پولیان پیئو نتوفسکی خلبان به پرواز درآمد و بدون فرود از سواستوپل‌تا مسکو رکورد دوم جهانی را بجا گذاشت. طول این پرواز ۱۴۲۰ کیلومتر و مدت آن ۱۵ و ۳۰ دقیقه بود که برای آن دوران رکوردی تازه محسوب میشد .

در کنار «آیر ـ ۱» هواپیمای یکنفره آموزشی، تمرینی و هواپیمای دونفره آموزشی و تمرینی «تو-۲» که توسط یاکولف در دهه ۲۰ طرح‌ریزی شده به چشم میخورد . سرعت و آسانی هدایت ، این دو فروند هواپیما در باشگاه های هوائی مشهور ساخته‌بود. بسیاری از نسل های خلبانان شوروی فنون هواپیما را در روی همین دو نوع هواپیما فراگرفتند.

در این نمایشگاه میتوان هواپیماهای «یاک ـ ۳» را نیزکه نماینده‌ی خانواده شکاری‌های روسیه است مشاهده کرد. با این‌هواپیما بود که خلبانان شوروی‌در جنگ دوم جهانی پیروزی های چشمگیری در نبرد با آلمانها بدست آوردند .

خلبانان فرانسوی هنگ هوایی «نرماندی ، نمان» نیز با همین شکاریها علیه فاشیسم‌میجنگیدند. هواپیمای جت «یاک ـ ۱۵»، که به خدمت نیروی هوائی شوروی پس‌از جنگ‌درآمد، تکمیل شده همین هواپیماها بود .

در نمایشگاه جای‌مخصوص را نیز هواپیمای‌ورزشی‌یک نفره‌ی «یاک ـ ۱۵۰»اشغال کرده است . این هواپیما برای تعلیم و تمرین‌خلبانان ساخته شده است . با هواپیمای «یاک ـ ۱۸ T» بود که راه هوانوردی‌برای «یوری گاگارین» خلبان و فضانورد روسی در آسمان آغاز شد .

«یاک ـ ۱۵» یک نفره توجه زیادی را بخود جلب کرده است . این هواپیما باعث شد که تیم‌ورزشکاران خلبان شوروی در سال‌های ۱۹۷۶ و ۱۹۷۷ درمسابقات قهرمانی جهان و اروپا پیروز شوند .

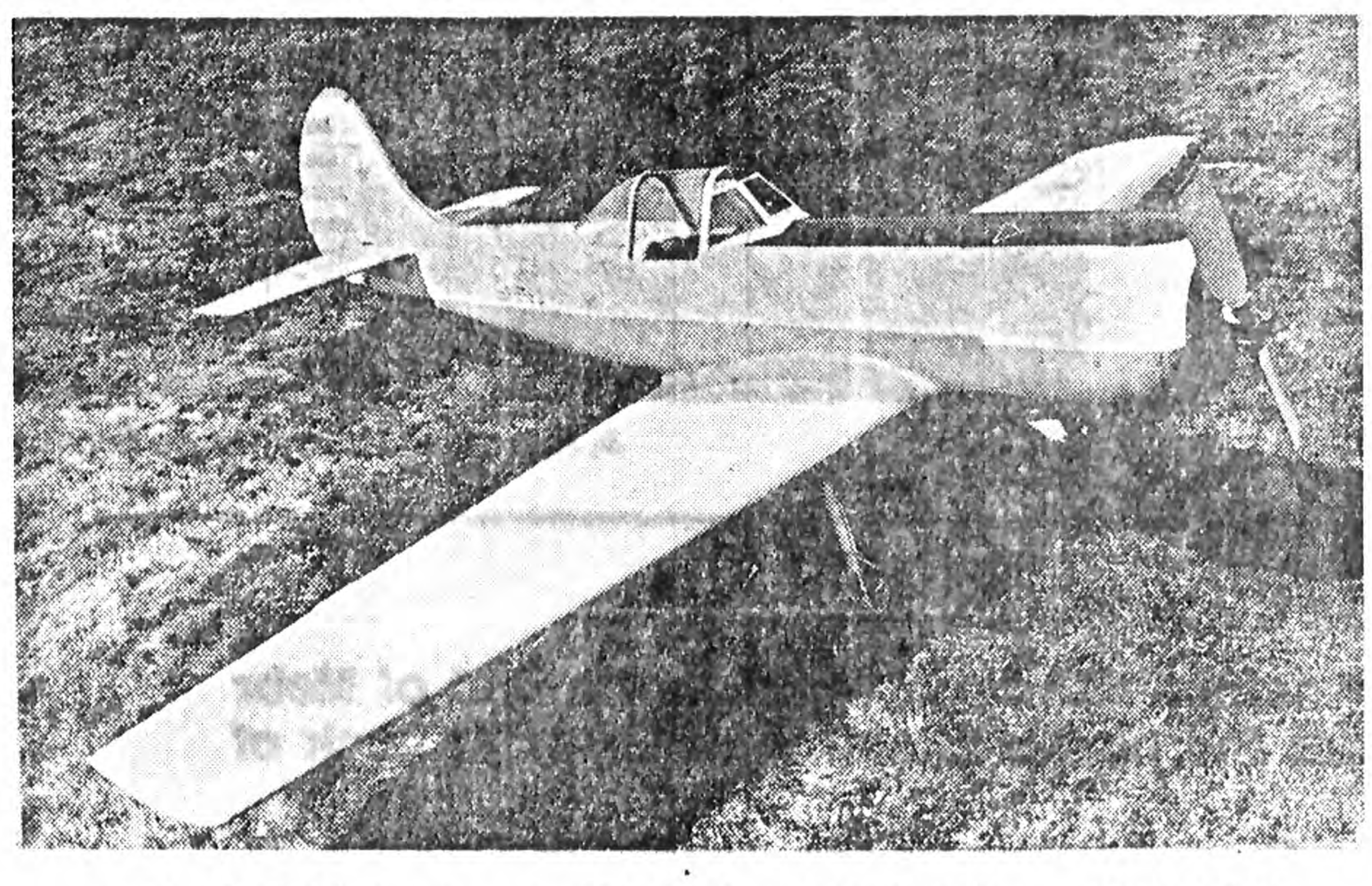

نمونه یکی از آخرین شاهکارهای «هنری‌مور» که برای نمایش نصب می‌شود در پارک کنزینگتون لندن

گزارش از ایران مقدم

هنری مور: مجسمه‌ساز قرن در ۸۰ سالگی واوج شهرت

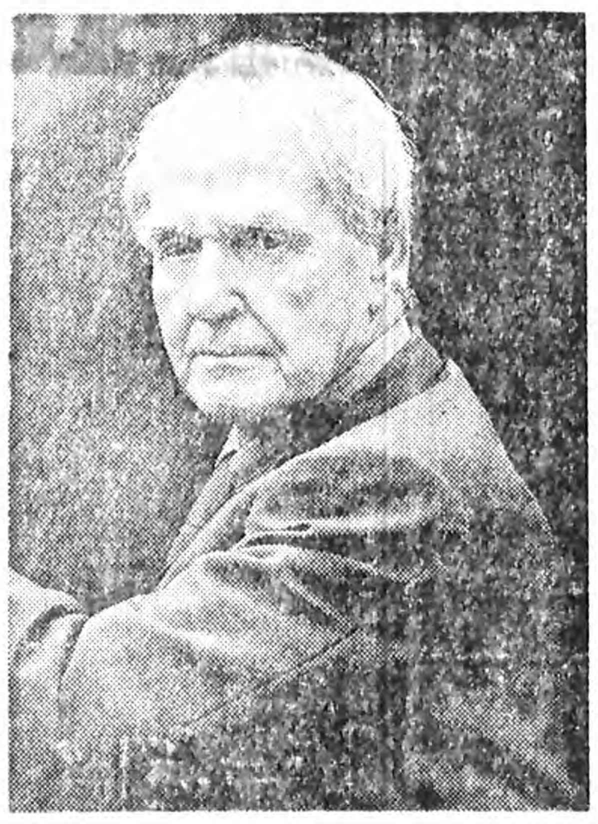

«هنری مور» مجسمه‌ساز مدرن در ۸۰ سالگی

سازی مبتکر طرح های‌تازه‌ایست که‌مانند آثار پیکاسو نقاش‌شهیر از شهرت بسزایی برخوردار می‌باشد . هنری‌مور درواقع یک مجسمه‌ساز مدرن بشمارمی‌آید که با سنگ وبرنز کارمی‌کند وهمه آثارش گویای‌بخشی از احساس های او در زمینه های مختلف است .

هنری مور شهرتی بین‌المللی دارد و تاکنون برای ساختمان یونسکو در پاریس ، ساختمان راکفلر پلازا و بسیاری ازاماکن دیگر مجسمه‌هایی ساخته است. او نه فقط از «میرانجلو» و «رودن» الهام میگیرد ، بلکه مجسمه سازان باستانی و آفریقائی نیز الهام بخش او هستند. سبک مجسمه سازی «هنری‌مور» در سال های ۱۹۲۱ تا ۱۹۴۱ شکل گرفت ودر این فاصله هنری مور توانست راه ویژه خود را بازیابد .

اولین نمایشگاه هنری‌موردر سال ۱۹۲۸ درسالن ترانسپورت لندن برگزار شد ، وی درسی سالگی‌متمایل بهسبک سورآلیسم شد وازاین دور فعالیت او آثاری بانام بانو و کودک را میتوان نام برد .

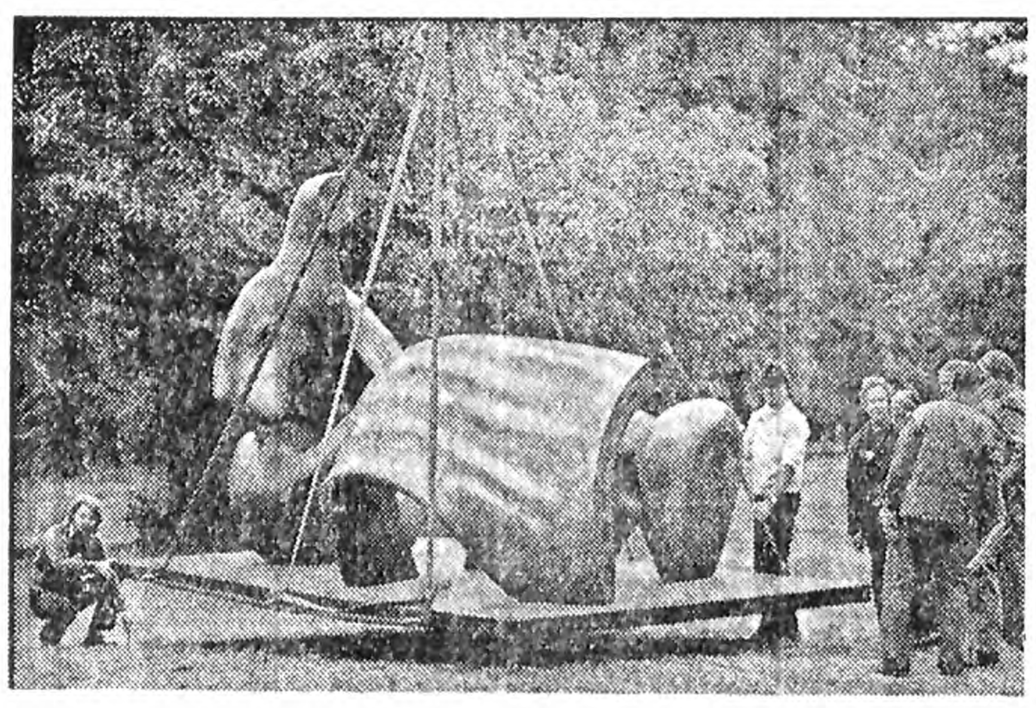

نمایشگاهی از آثارهنری مور در لندن برپاست .

نمایشگاهی از آثار هنری مور مجسمه‌ساز برجسته انگلیسی بمناسبت هشتادمین سالگرد تولد او در پارک کنزینگتون لندن برپاست.

اینروزها در خیابان‌های لندن ، پارچه هایی بچشم می‌خورد که روی آن نوشته شده است ، از نمایشگاه آثار«هنری مور» در هشتادسالگی دیدن کنید.

مردم انگلیس در حقیقت با برگزاری این نمایشگاه‌که بخشی از آخرین آثار مجسمه ساز معروف را دربر میگیرد هشتاد سالگی او را جشن گرفته‌اند. «هنری‌مور» در کار مجسمه

دوران جنگ نیز خاطرات زیادی برای هنری مور نابغه مجسمه ساز قرن باقی گذاشت واو که از دوستان پیکاسو بشمار میرود اکنون در هشتاد سالگی‌دراوج شهرت‌ومحبوبیت قرار دارد و استقبال بی‌نظیر مردم اروپا از نمایشگاه او در لندن گویای این مدعا است.

روزنامه ها و مجلات لندن تاکنون مقاله های متعددی به تجلیل از هنری‌مور و بررسی آثار وی اختصاص داده‌اند .

ماهنامه لندن نیوز در ۶ صفحه ، ضمن اینکه روی جلد خود را نیز به تصویری از هنری مور اختصاص داده‌آثار وی را مورد نقد وبررسی قرار داده است .

ستاره‌ای که افول کرد

بقیه از صفحه ۱۵

ادیب به‌عربی میگفت وایرج ازمضمون ادیب‌الهام‌میگرفت و بفارسی ساده شعرهایش را می‌سرود مثل شعری که در مورد اسب گفته (خواب دیدم که خدا بال و پری داد مرا ...) ادیب و ایرج میرزا هر دو پیرو سبک خراسانی (ترکستانی) بودند و سبک مزبور را بهترین سبک شعر فارسی دری میدانستند . ادیب در آغاز کار از قاآنی پیروی میکرد ولی بعدا بسبک ترکستانی متمایل شدو بواسطه تسلط فوق‌العاده‌ای که بزبان و ادبیات عرب‌داشت اشعارش خیلی ادیبانه وسطح‌بالاست استاد ملک‌الشعرای بهار هم که‌احیاکننده سبک خراسانی است اشعارش مستغنی از توصیف است هم چنین پروین اعتصامی که اگر جوانمرگ نمی‌شد حتما بشعر و ادب فارسی رونق بیشتری میداد علاوه برشعر نو واقعی (نه بدون وزن و بی‌معنی) که راه خود را بسوی کمال می‌پیماید غزل امروزهم ازوضع اسفبارو تکراری‌گذشته جداشده‌وراه نوینی را پیش گرفته است قبلا تصور می‌شد دوران غزل سپری شده است ولی غزلیاتی را که دردهه اخیر درمطبوعات چاپ‌شده بیشتر دارای مضامینی‌نو ودلنشین و زیبا هستند.

★ ـ از فروغ فرخزاد شاعره معاصر هم شعری خوانده‌اید مخصوصا اشعار آخر عمرش راکه در تولدی دیگر چاپ شده دیده‌اید ؟

گنابادی : من با اینکه تمام‌اشعار فروغ‌رانخوانده‌ام ولی تاآنجا که برخورد کرده‌ام او شاعری بود که از اصالت شاعری و خصوصیات شاعر شوریده و بی‌پروا بحد کمال بهره داشت او را نباید با همه کس مقایسه کرد .

★ ـ ممکن است نظرتان را درباره مطبوعات امروز بیان داریدو بفرمائید بیشتر چه‌نوع مجلات و نشریاتی را مطالعه میفرمائید ؟

گنابادی : من در بین مجلات چند ماهنامه را می‌خوانم از قبیل نگین . وحید . یغما . سخن که خوب و آموزنده هستند مجله گوهر را هم بتازگی می‌بینم و اما اینکه مردم‌به این قبیل نشریات سنگین توجه چندانی ندارند بعقیده من مقصر نیستند عده‌ای از مردم‌از بس مطالب حلف و سبک در برخی از مجلات خوانده‌اند به طور کلی از مطبوعات دلسرد شده‌وهمه رابیک چشم مینگرند عده‌ای هم به مقتضای سن‌وجوانی بهخواندن مطالب جدی‌کمتر رغبت‌دارند. بااین‌حال‌تصور میکنم به مرور زمان وضع مطبوعات بهتر شود البته باید نویسندگان احساس مسئولیت بنمایند و خودرا در مقابل مردم ملزم و متعهد بدانند نه‌اینکه‌مطالب جنجالی و گمراه کننده را بجامعه عرضه دارند اگر مجلاتی‌که نام بردم بخوبی شناسانده شوند و مردم از محتوای آنها آگاهی و اطمینان‌پیدا کنند مسلما نسبت بمطالعه آنها راغب خواهند شد.

من همیشه از آغاز عمرم تابحال بمردم ایران اعتقادو ایمان داشته برای‌ملت‌نجیب وغیور این سرزمین احترام قائلم و یقین دارم مردم در ارزیابی خود کمتر اشتباه میکنند. اگر بعللی نسبت به موضوعی بی‌تفاوت شدند مدتی بعدکه رفع شبهه‌بعمل آمد شور وعلاقه خودشان را نشان خواهند داد بنابر این نویسندگان بایدخدمت‌گذار واقعی مردم باشند و از زبان و فرهنگ و حیثیت ملی خود دفاع‌کنند.

★ متشکرم . خداحافظ

آگهی مناقصه

اداره آموزش‌و پرورش ناحیه۱۹ تهران برای رفت‌و آمد معلمان مدارس تابعه خود قصد داردتعداد ۱۲ دستگاه اتوبوس و ٤ دستگاه مینی‌بوس اجاره نماید علاقه‌مندان‌شرکت در مناقصه با توجه‌بموارد ذیل میتوانند همه روزه باستثنای‌ایام تعطیل برای دریافت برگ شرایط مناقصه به اداره آموزش‌و پرورش ناحیه ۱۹ واقع در خیابان شیرو خورشید شهرری پلاك۱۳٦ مراجعه نمایند .

۱ـ ۵۰٪ مبلغ پیشنهادی را بحساب ۹٦۱۹۷ بانك ملی شعبه ۸۷ شهرری واریز وفیش‌مربوطه ضمیمه پیشنهاد گردد .
۲ـ پیشنهادات تا آخر وقت اداری روزهشتم‌شهریور به‌دبیرخانه این اداره تحویل‌و رسید دریافت دارند.
۳ـ پیشنهاد های فاقد سپرده و مشروطه ترتیب اثر داده نخواهد شد.
٤ـ هرگاه برنده مناقصه درانجام موضوع مناقصه عدول نماید سپرده آن بنفع آموزش و پرورش ضبط خواهد شد .
پیشنهادات در ساعت ۱۰ صبح روزیازدهم شهریور در اداره آموزش و پرورش ناحیه به نشانی فوق قرائت خواهد شد . حضور ـ پیشنهاد دهندگان در جلسه آزاد است .
۵ـ اداره آموزش و پرورش در ردیا قبول پیشنهادها مختار است.

هوشنك معارفی رئیس اداره آموزش و پرورش ناحیه ۱۹تهران

مدرسه‌عالی پرستاری شاه‌آباد (شبکه۱۰ بهداری و بهزیستی)

برای سال تحصیلی ۳۸ـ۳۷تعداد ۳۰ نفردانشجوی دخترو پسرطبق ضوابط سازمان سنجش وزارت علوم و آموزشی عالی می‌پذیرد .

جهت کسب اطلاع بیشتر بدفتر آموزشگاه واقع در خیابان تخت ـ طاووس نرسیده به چهارراه روزولت ساختمان وزارت بهداری و بهزیستی طبقه پنجم مراجعه نمائید .

م‌الف ۱٤۰۱۱ **شبکه ۱۰ بهداری و بهزیستی**

آگهی استخدام

شرکت مخابرات ایران جهت تکمیل کادر پرسنلی‌مدیریت های وابسته به حوزه معاونت توسعه و مهندسی تعدادی فوق‌دیپلم برق و الکترونیك ، راه و ساختمان و مکانیك و دیپلمه های ریاضی یا هنرستان(برق‌والکترونیك) بعنوان تکنیسین (مرد) با شرایط زیر از طریق امتحان و مصاحبه استخدام مینماید :

۱ـ داشتن سن حداقل ۱۸ سال و حداکثر ۲۸ سال تمام .
۲ـ داشتن برك پایان خدمت وظیفه عمومی یا معافیت دائم.
۳ـ توانائی انجام کار و گواهی تندرستی با تائید اداره‌بهداشت صنعتی‌شرکت‌مخابرات‌ایران
٤ـ نداشتن سوءپیشینه کیفری .
داوطلبان واجد شرایط میتوانند فرم ذیل را تکمیل همراه با:
الف : دوقطعه عکس ٤×۳
ب : ۲برك فتوکپی شناسنامه
ج‌ـ ۲ برك فتوکپی پایان خدمت‌وظیفه عمومی یا معافیت دائم ازخدمت زیرپرچم
د : ۲برك فتوکپی آخرین مدرك تحصیلی
ه : رسید بانکی مبنی بر پرداخت مبلغ ـ ۸۵۰ ریال بحساب شماره ۲۰۰۰٤۸۲ بانك اعتبارات ایران شعبه تخت جمشید ویلا(مبلغ پرداختی بهیچوجه مسترد نخواهد شد .)
حداکثر تا۱۰ روز پس‌ازانتشار آگهی‌تقاضای خودرا بصندوق پستی شماره ۱٦۸۷ر۳۱٤ ارسال دارند.
بدیهی است به درخواستهائی که فاقد مدارك لازم بوده یا بعداز مهلت مقرر ارسال شده‌باشد ترتیب اثر داده نخواهد شد .
پروانه ورود به جلسه امتحان روز های ۲۸و ۲۹ شهریور ماه دوهزار و پانصد و سی و هفت در ساختمان جدید شرکت مخابرات ایران واقع در محوطه‌بیسیم پهلوی خیابان کورش کبیرطبقه اول اطاق ۱۰٤ واحد استخدام توزیع خواهدشد.
تاریخ‌ومحل امتحان هنگام توزیع کارت اعلام خواهد شد .

فرم درخواست کار

نام ـ نام خانوادگی ـ نام‌پدر شماره شناسنامه ـ محل تولد
تاریخ تولد ـ آخرین مدرك تحصیلی
وضعیت نظام وظیفه ـ نشانی داوطلب
شماره تلفن ـ امضاء داوطلب

شرکت مخابرات ایران

هموطنان عزیزاهالی مسلمان‌وغیور آبادان

فرهنگیان بهبهان از واقعه‌جانگداز و تاسف‌بار آتش سوزی سینمارکس آبادان که منجر بکشته شدن صدهاتن از زنان و مردان، طفال خردسال، پیشه‌وران ،کرمندان ، دانش آموزان‌و فرهنگیان آن شهر گردید بی‌نهایت متاثرو متالم هستند و بن فاجعه ملی راهمصدا باتمام ملت‌ایران به هموطنان داغدیده بخصوص فرهنگیان مصیبت‌رسیده آبادان صمیمانه تسلیت میگویند و اعمال غیرانسانی‌مشتی‌خائن و جنایتکار وحشی که‌بدون توجه به فرامین قرآن و دستورات پیامبر گرامی حضرت محمد«ص» باعث سوختن و کشتارفجیع گروهی بیشمار مردم بی‌گناه شده‌اند تقبیح‌و مجازات عاملین این پیش‌آمد دگوار را از مقامات ذیصلاح مملکتخو ستارند.

معاون اداره آموزش و پرورش بهبهان ـ ضیائی
رئیس‌دانشسرای مقدماتی ـ کریمیان
رئیس دبیرستان پهلوی ـ خرم‌منش
رئیس دبیرستان مهستی‌ـ سلامی
رئیس دبیرستان شاهدخت ـداعی
رئیس مدرسه راهنمائی فخرجدبابائی، خرسند
رئیس مدرسه راهنمائی پوراندخت ـ نژاد صنوی
رئیس مدرسه راهنمائی حمداله علوی ـابوعلی
رئیس مدرسه راهنمائی فروغ‌ـ قنواتی
رئیس مدرسه راهنمائی یعقوب بهبهانی ـ بی‌نیان
رئیس مدرسه راهنمائی ابوریحان‌ـ آقامیری
رئیس مدرسه راهنمائی آذرمیدخت ـ پهلوان
رئیس دبستان هفده دی ـ احوان کاظم‌زاده
رئیس آموزشگاه کودکان استثنائی ـآرونی
رئیس دبستان اسفند‌ـ بهاری
رئیس‌دبستان‌پهلوی‌ـدادار
رئیس دبستان شش‌ بهمن‌ـ متین
رئیس دبستان شهناز ـ نورنبی
رئیس دبستان ایراندخت ـ احمدزاده
رئیس کودکستان بنفشه ـموسوی یون
رئیس دبستان بهار ـحسین‌راده
رئیس هنرستان صنعتی کورش کبیر ـمهدی ارگانی
رئیس دبیرستان خدمات ـهدانتی
رئیس دبیرستان ۲۵ شهریور ـ روحانیان
رئیس دبیرستان سلطانی ـسکرو
رئیس دبیرستان وفاـ نایبی
رئیس مدرسه راهنمائی دکتر معین ـنجارپور
رئیس مدرسه راهنمائی نادرشاه ـبهبهانی
رئیس مدرسه راهنمائی محمد جعفر مهدوی‌ـ نظریان
رئیس مدرسه راهنمائی شاه عباس کبیر ـجمشیدنژاد
رئیس مدرسه راهنمائی داریوش ـموسوی یون

رئیس مدرسه راهنمائی ماندانا ـ کریمی
رئیس مدرسه راهنمائی نظام وفاـ خشوئی
رئیس دبستان پروین اعتصامی ـخرازتوکل
رئیس دبستان دهخدا ـ شمسائی
رئیس دبستان طوسی ـدهدشتی‌یان
رئیس دبستان سیروس ـ مرتضوی
رئیس دبستان آریوبرزن ـ چوکار
رئیس دبستان مهزیار ـشرافت
رئیس دبستان امیرکبیر ـآصفی
رئیس دبستان عصمت ـمحسنی
رئیس کودکستان شکوفه ـجمالی
رئیس کودکستان لاله ـمحمدی
رئیس کودکستان نرگس ـ بهنژاد
مسئول آموزش راهنمائی و موسطه ـ شمس
مسئول آموزش ابتدائی وکودکستانی ـ فروزانی
مسئول سپاه دانش و خدمات اجتماعی زنان ـگشتاسبی
مسئول آموزش بزرگسالان ـ بحرینی پور
مسئول امور تربیتی ـخیاط
مسئول امور تغذیه دانش آموزان ـ قنواتی
مسئول تربیت بدنی آموزشگاه ها ـ علاج
مسئول خدمات و کارپردازی ساختمان ـخندانی
مسئول کارگزینی و رفاه معلم ـ طیبی نژاد
مسئول حسابداری آموزش و پرورش ـاصولیان
مسئول بودجه و آمار ـ پورعلی
مسئول دبیرانه‌ـ مرتضوی
مسئول امتحانات ـ اسمی‌زاده
هماهنك کننده مراسم مذهبی‌و ملی ـلشکری
مسئول پیشاهنگی ـعلی‌پوردانشو
رهبر سازمان جوانان شیروخورشید سرخ‌ـ صمیمی
رئیس اداره آموزش و پرورش بهبهان‌ـاحمدعسگری

آ ـ ٤۳۸۳

گزارش‌از مجله نیوزویك ، چاپ امریکا

محمد(ص) بانفوذترین چهره‌عالم‌شناخته‌شد

«بانفوذ ترین مردان و زنان تاریخ را نام ببرید؟» پاسخ گفتن به‌این سئوال سرگرمی جالبی است که «میشل هارت» ستاره شناس معروف ، علاقمندان رابه شرکت درآن دعوت کرده است.

میشل‌هارت میگوید، هرگس باتوجه به مطالعات خود می‌تواند بهترین هارا درمیان شخصیت های تاریخ برگزیند .

وی‌اخیرا کتابی زیرعنوان «یکصد چهره» در ۵۷۲ صفحه منتشر کرده و ،صد نفررا بعنوان پرنفوذ ترین مردان تاریخ معرفی کرده است وی از علاقمندان خواسته استکه درباره انتخاب های او اظهار نظر کنند.

بموجب نظر هارت «درمیان میلیارد ها انسانی که تاکنون‌در روی زمین زیسته‌اند حضرت محمد (ص) بنیانگذار اسلام پرنفوذ ترین و برجسته‌ترین شخصیت تاریخ است . زیرااو تنها کسی است که هم‌درزمینه مذهب وهم در اجتماع خود موفقیت های عالی‌بدست اورده است .

میشل هارت در کتاب خود اسحق نیوتون دانشمند بزرگ را بعنوان دومین نفر برگزیده و حضرت عیسی را در مرتبه سوم قرار داده است . هارت درباره اینکه در این طبقه‌بندی حضرت عیسی مرتبه سوم قرار گرفته میگوید : حضرت عیسی تنها کسی نبود که مسیحیت‌را مقدس بنیانگذاری کرد ، بلکه بال مقدس نیز دراین کارسهیم بوده است .

دلایلی که هارت‌برای انتخاب شخصیت های تاریخ ذکرمیکند، تنها نظر شخصی او را درین نمی‌گیرد بلکه بعلت تاثیراتی‌است که این شخصیت ها بر تاریخ برروی افراد بجای گذاشته‌اند.

در سلسله مراتب انتخاب‌های هرت، مائوتسه‌تنگ مقام بیستم را احراز کرده‌در حالیکه‌سقراط وکاندی نتوانسته‌اند در لیست صد نفری هرت قرار گیرند .

هفتمین ردیف این‌فهرست به تسای‌لون‌چیی اختصاص دارد که او اخر قرن‌اول میلادی‌کاغذ را اختراع کرد ونیکولو ـ آگوست‌آنوکه موتور ٤سیلندر دروتسوز را اختراع نمود ، نفر شصت و یکم جدول است، در حالیکه ،هنری فورد صنعت گرراحتی در این فهرست قرار ندارد .

مقایسه‌ای که هارت درمیان شخصیت های برجسته تاریخ بعمل آورده‌مبحث‌های گوناگونی رابرمی‌انگیزد .مثلا عمراین ـ الخطاب نفر پنجاه ویکم و آسوکا پادشاه هند در قرن سوم میلادی نفر پنجاه و دوم وهمچنین «هانگ تی» امپراطور چین که نفر هژدهم است . و «اگوستس سزار» که نفرنوزدهم می‌باشند میتواند بامقایسه باهم بحث هائی را بوجود آورند.

بطورکلی هارت خصائص ذاتی افراد را براعمالی که آنها انجام داده‌اند برتری داده است. وبدین ترتیب است که مارکس که یک متفکر است در ردیف ۱۱ و پیش از لنین‌انقلاب گر که نفر پانزدهم است قرار می‌گیرد .

معهذا فلاسفه و دیگر متفکران ممکن است جدول انتخابی هارت را کم ارزش تلقی کنند و با تفکر عمیق‌تری آن رارد کنند .

در این جدول حتی سینت تومس ، امانوئل کانت و اسپینوزا در جدول قرار ندارند .

شخصیتهای گذشته

از تمام کسانی که درجدول نامبرده شده‌اند هیچیک زنده نیستند و هارت میگوید شخصیت های قرن بیستم که زنده هستند باید آیندگان در باره آنها قضاوت کنند .

وی کریگوری پینکس راکه یک زیست شناس آمریکائی خیلی موفق هم نیست بجهت ساختن قرص ضدبارداری در مرتبه هشتادویکم لیست‌خود قرار داده است که ممکن‌است از جدول حذف گردد .

هارت شخصا قبول میکندکه زیگموند فرویدرا که ابتدا در مقام پنجاهم قرار داشت‌تامقام بیستم ارتقاء دادو سپس نظر خود را عوض کرد واورا در مقام سی و دوم جای‌داد.

وی در این مورد میگوید من نمیدانم‌رو انکاوی به‌عنوان یک کشف علمی در تاریخ جای خود را می‌یابد یافقط‌یک سر گرمی قرن بیستم به حساب می آید .

طرح هارت ابتدا بعنوان‌یک سرگرمی خانوادگی آغازشد. که ابتدا بحث را بازنش آغاز کرد، زن هارت که شری نام داردکتابدار است‌که بیشترین سهم را در تحقیق این‌موضوع قهرمانان ورزشی یا داستان نویسان وجود ندارند .

در میان روسای جمهوری ایالات‌متحده‌حتی‌ابراهام‌لینکلن هم جز صدنفر انتخاب نشده است زیرا «هارت» معتقد است که افکار آزادیخواهی‌سیاهان پیش از او هم وجود داشته هستند . اما آنچه که کتابش را جالب میکند نحوه‌ی مقایسه و معیار هائی است که هارت با استفاده از آنها به قضاوت پرداخته است .در کتاب هارت هیچیک از صاحبان صنایع ، پدرش که خود درترتیب دادن بازیهای فکری تبحر دارد به چاپ رسانده است .

بیوگرافی هائی که مولف کتاب «یکصد چهره» تهیه‌کرده در عین کوتاهی قابل توجه دیگران تاثیرات کمتری در تحولات‌تاریخ‌انسان داشته‌اند.

آیا اگر کسان دیگری به‌تهیه چنین فهرستی بپردازند ، بهتر از لیست هارت خواهد بود؟ «یکصد چهره» را در موسسه

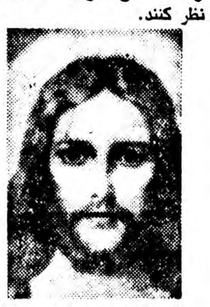

عیسی مسیح سومین چهره

گندی هشتادمین چهره

بتهوون جبل و دومین‌چهره

پینکوس هشتاد ویکمین

است .

در حالی که جان ، اف ، کندی بخاطرنوآوری درتاریخ یعنی بعلت ابتکار طرح برنامه فضائی امریکاکه موجب‌نشستن اولین انسان در سطح ماه گردید در ردیف هشتادم‌جدول جای نگرفته است .

زنان شرق

بدون شک کتاب «یکصدچهره» هارت که در واقع ۱۰۱ نفر در لیست خود جای داده(زیرا برادران رایت یک ردیف را بخود اختصاص داده‌اند) نام زنانی را هم ذکر کرده که‌غربی نیستند .

در میان این زنان «مینس» پادشاه اولین امپراطوری‌مصر در ردیف۹۰و «منیوس»دومین دانشمند چینی‌پس‌ازکنفسیوس در ردیف ۹۲ و ماهاویرا که یکی از رهبران مذهبی است در ردیف ۹۹ قرار دارند.

ملکه ایزبلای اول اسپانیا، نفر شصت و هشتم و ملکه الیزابت انگلستان نود و پنجم دو زن غربی هستند که توانستند در جدول جائی بیابند.

در این جدول‌اروپائیان ۷۵ ردیف را اشغال کرده‌اند که بزرگترین گروه هستند ، پس ازآن ۱۸ نفر از بریتانیای کبیر هستند که ۵ نفر از آنان را پیشاهنگان تشکیل میدهند. مولف کتاب میگوید بازاء هر ۸۰۰ نفر که در روی زمین زندگی میکنند فقط یک نفر پیشاهنگ وجوددارد وبنابراین این مسئله بطور حیرت‌آوری استعداد و فعالیت آنان را نمایان میسازد .

اما در این کاتالوگ هارت در انتخاب اشخاص ، جنبه علمی را بر جنبه کار های انسانی ترجیح داده است .

و بهمین جهت ۳۷ دانشمند و مخترع در لیست آمده‌اندو درمقابل۳۰ سیاستمدار ورهبر نظامی جلب نظر میکنند ، در حالی که می‌بینیم تنها ٦ نابغه هنری و ادبی‌درجدول‌وجود دارند که هومر نفر نود و چهارم ، بتهون چهل و دوم شکسپیر نفر سی و ششم از جمله این نوابغ هستند ،دلیل هارت برای توجیه‌این‌مطلب این است که شخصیت های هنری و ادبی با مقایسه با

اسامی یکصد چهره با نفوذ عالمکه‌در کتاب «یکصد چهره» از آنها ذکر شده بشرح زیر در کتاب «میشل هارت» آمده است .

۱ـ حضرت محمد (ص) بانفوذترین و والاترین مرد عالم وجود
۲ـ اسحق نیوتون
۳ـ حضرت مسیح
٤ـ بودا
۵ـ کنفسیوس
٦ـ سینت‌پال
۷ـ تساوی لون
۸ـ یوهان گنبرگ
۹ـ گویستوفر کلمبوس
۱۰ـ آلبرت انیشتن
۱۱ـ کارل مارکس
۱۲ـ لوئیس پاستور
۱۳ـ گالیله گالیلی
۱٤ـ اریستو تل
۱۵ـ آنتونی لاوازیه
۱٦ـ حضرت موسی
۱۷ـ چارلز داروین
۱۸ـ شیاهونگتی
۱۹ـ اگوستس سزار
۲۰ـ مائوتسه‌تنگ
۲۱ـ چنگیزخان
۲۲ـ ایوکلید
۲۳ـ مارتین لوتر
۲٤ـ نیولوس کوپرنیک
۲۵ جمیز وات
۲٦ـ کنستانتین کبیر
۲۷ـ جرج واشنگتن
۲۸ـ میشل‌فاراده
۲۹ـ جمیز ماکسول
۳۰ـ اسکاندر فلمینگ
۳۲ـ زیگموند فروید
۳۳ـ السائدر کبیر
۳٤ـ ناپلئون بناپارت
۳۵ـ آدولف هیتلر
۳٦ـ ویلیام شکسپیر
۳۷ـ آدام اسمیت
۳۸ـ توماس ادیسون
۳۹ـ آنتوان‌و ان‌لیوونهوک
٤۰ـ افلاطون
٤۱ـ گالیلمو مارکونی
٤۲ـ لودویک بتهون
٤۳ـ ورنر هایزنبرگ
٤٤ـ الکساندر گراهام‌بل
٤۵ـ الکساندر فلمینگ
٤٦ سیمون بولیوار
٤۷ـ اولیور کروول
٤۸ـ جان لاک
٤۹ـ میشل آنجلو
۵۰ـ بابهاوربن دوم
۵۱ـ عمربن‌الخطاب
۵۲ـ آسوکا
۵۳ـ سینت آگستین
۵٤ ماکس پلانک
۵۵ـ جان کالوین
۵٦ ـ ویلیام مارتن
۵۷ـ ویلیام هاوری
۵۸ـ آنتونی بکرل
۵۹ـ گریگور مندل
٦۰ـ ژوزف لیستر
٦۱ـ نیکولوس آتو
٦۲ـ لوئیس داگور
٦۳ـ ژوزف استالین
٦٤ـ رن دسکارت
٦۵ـ ژولیس سزار
٦٦ـ فرانسیسکو بیزارو
٦۷ـ هرناندوکورتز
٦۸ـ ملکه ایزابل اول
٦۹ـ ویلیام کنکورور
۷۰ توماس جفرسون
۷۱ـ جین روسو
۷۲ـ ادوارد جیمز
۷۳ـ ویلهم روبنسن
۷٤ـ یوهان باخ
۷۵ـ لوتزو
۷٦ـ انریکو فرمی
۷۷ـ توماس مالتوس
۷۸ـ فرانسیس بیکن
۷۹ـ ولتر
۸۰ـ جان اف کندی
۸۱ـ گریگوری پینکس
۸۲ـ سوی‌ونتی
۸۳ـ مانی
۸٤ـ واسکوداگاما
۸۵ـ شارل مان
۸٦ـ کورش کبیر
۸۷ـ لئوناردو داوینچی
۸۸ـ نیکولو ماشیولی
۸۹ـ زردشت
۹۰ـ مینس
۹۱ـ پطر کبیر
۹۲ـ منسیوس
۹۳ـ جان دالتون
۹٤ـ هومر
۹۵ـ ملکه الیزابت اول
۹٦ـ ژوستینیان اول
۹۷ـ یوهانس کپلر
۹۸ـ پابلو پیکاسو
۹۹ـ ماهاویرا
۱۰۰ـ نیلزبور

آ. س. پ

آخرین فاز واحدهای مسکونی وتجاری (کوی نوبنیاد ونک) آمادهٔ فروش وتحویل میباشد. شرکت آ.س.پ. باطلاع متقاضیان محترم خرید آخرین فاز واحدهای مسکونی وتجارتی (کوی نوبنیاد ونک) که آماده فروش وتحویل گردیده اند میرساند. به منظور ایجاد تسهیلات بیشتر برای خریداران محترم این شرکت موافقت بانک را با اعطای وام بمیزان ۸۰ درصد کل مبلغ واحد مورد تقاضا با بهرهٔ بانکی در اقساط ۱۵ ساله جلب نموده است. بنابراین از تاریخ انتشار این اطلاعیه کلیه متقاضیان میتوانند با پرداخت فقط ۲۰ درصد بعنوان پیش پرداخت بقیه مبلغ واحد مورد نظر را ۱۵ ساله با بهرهٔ بانکی پرداخت نمایند

دفتر فروش: خیابان ایرانشهر شمالی ـ نبش خیابان سپند ـ شمارهٔ ۱۱
تلفن مستقیم ۲ و ۳۱۱۸۱ ۸
ساعات کار:
روزهای شنبه تا چهارشنبه ۸/۳۰ تا ۱۳ و ۱۶/۳۰ تا ۱۹/۳۰
پنجشنبه ها ۸/۳۰ تا ۱۳

غرور وغیرت ملی مردم ترکیه

★ مردم ترکیه در نارضائی ها، بحکم‌پاسداری حیثیت وناموس وطن، نام‌بزرگان را بزشتی نمی‌برند.

آقای مهندس جعفر شریف امامی رئیس مجلس سنا ـ به دعوت آقای «صبری آتالای» رئیس سنای ترکیه و کفیل ریاست جمهوری سفری به‌ترکیه‌داشت. در این سفر که‌شش روزطول کشید سناتور مهندس ملی صادق (سناتورانتصابی تبریز) همراه رئیس سنا بودندو برای من و همکارم «ناصر خدابنده» فرصتی بود که با شرکت در همه‌ی دیدارهای رئیس سنا و مراسمی که بمناسبت این‌سفر برپا میگردید، یکبار دیگر شاهد علاقه ویژه و احساسات بی‌شائبه دولت و ملت ترکیه در گسترش روابط همه جانبه با کشورمان باشیم.

از سوی «آتالای» رئیس سنای ترکیه که‌بواسطه‌بیماری «حضرت فخری کورتورك» رئیس جمهوری این کشور ـ کفالت‌ریاست‌جمهوری رابعهده دارد ـ یك سناتور دائمی‌سنای ترکیه بعنوان مهماندار انتخاب ومعرفی شدکه‌در تمام‌مدت‌سفر همراه رئیس سنا بود. نثار تاج گل به‌آرامگاه «آتاتورك» وادای احترام به«عصمت‌اینونو»، بازدید از شهرهای قونیه (آرامگاه شاعر نامدار ایران مولانا جلال‌الدین مولوی)، ازمیر، استانبول و آنکارا از برنامه های این سفر بود.

در طول این سفر ٦روزه، رئیس سنای ایران با کفیل ریاست جمهوری ترکیه ـ کفیل ریاست سنای این کشور نخست‌وزیر، رئیس مجلس کبیر، وزیر امور خارجه، وزیر دارائی و وزیر برنامه ریزی، وزیر نیرو، ملاقات کرد و مذاکراتی پیرامون روابط همه جانبه دو کشور انجام گرفت. در ضیافتی که از سوی‌سنای ترکیه برپاگردید، رئیس‌سنای ایران ضمن‌سخنان خودیادآور شد که دوستی ایران وترکیه نه‌تنها به‌نفع ملتهای دوکشور، بلکه بسود حفظ صلح و امنیت وثبات‌این منطقه‌حساس ودر سطح جهانی نیز خواهد بود. و اضافه کرد باتوافق ـ هائی که در مورد صدور نفت خام ایران به‌ترکیه بین دو کشور به‌امضا رسیده، این مناسبت از رونق بیشتری برخوردار است.

آقای مهندس شریف‌امامی همچنین در ملاقات با «اجویت» نخست‌وزیر ترکیه گفت در ملاقات ها بخوبی متوجه شدم که شرایط بسیار مساعدی در همه زمینه ها برای توسعه روابط دو کشور وجود دارد و نخست‌وزیر ترکیه یادآور شد که ... سفر رئیس سنای ایران‌به ترکیه در گسترش روابط‌دو کشور تأثیر مهمی‌داشته است.

آقای مهندس شریف امامی‌در ملاقات های این‌سفر ازروسای دو مجلس سنا و ... ترکیه همراه با هیئت پارلمانی این کشور برای سفر به ایران دعوت کرده است.

علاقه‌مندی وصمیمیت‌ویژه‌ای که در یکایك اعضای سفارت شاهنشاهی ایران درآنکارا و استانبول وجود داشت کوشش «هوشنگ باتمانقلیچ» سفیر ایران در آنکارا و «هدایت وزیری» سرکنسول ایران در استانبول و دکتر محمد فرید کنسول ایران در استانبول در این دو احد بزرگ صمیمیت و علاقه‌مندی با پشتکارتوام شده است و در سایه این همکاری چشمگیر، اینك‌دو کشوربطریقی میروند که‌گذشته پررونق‌خود را از نظر گسترش روابط‌همه جانبه زنده کنند.

اوضاع سیاسی ترکیه دریك نظر

بدنبال جنگهای استقلال ملت ترکیه علیه امپراطوری عثمانی و نیروهای خارجی ـ در سال ۱۹۲۳، جمهوری ترکیه به‌ریاست‌مصطفی کمال آتاتورك تشکیل شد. با درگذشت آتاتورك‌بسال ۱۹۳۸ ـ عصمت اینونو رئیس جمهور ترکیه شد و تا سال ۱۹۵۰که حزب وی در انتخابات شکست خورد ـ رئیس جمهوری‌ترکیه بود.

در سال ۱۹۵۰ با پیروزی حزب دموکرات در انتخابات ترکیه ـ جلال بایار رئیس جمهور شد و عدنان مندرس به‌نخست‌وزیری رسید. در سال ۱۹٦۰ حزب دموکرات بوسیله ارتش کنار رفت و ارتش زمام امور را بدست گرفت. این وضع یکسال ادامه داشت ودر سال ۱۹٦۱ با انجام انتخابات، عصمت اینونو دولت ائتلافی تشکیل داد، و جمال گورسل رئیس جمهوری ترکیه شد. این‌دولت ائتلافی تا سال ۱۹٦۵ برسر کار بود و طی آن کودتاهای ۱۹٦۲ و ۱۹٦۳ که بوسیله سرهنگ «آیدمیر» انجام‌گرفت، سرکوب شد. دولت عصمت اینونو در فوریه ۱۹٦۵ سقوط کرد و دولت ائتلافی دیگری به‌ریاست «اورگوپلو» تشکیل گردید. این‌دولت هم‌تاانتخابات اکتبر ۱۹٦۵ دوام آورد ولی به‌دنبال انجام انتخابات ـ حزب عدالت اکثریت مطلق را حائز شد و دولت «دمیرل» تشکیل شد.

در سال ۱۹٦٦ «جمال گورسل» درگذشت‌و «جودت سونای» به‌ریاست جمهوری انتخاب‌شد. در انتخابات ۱۹٦۹ نیز حزب عدالت پیروزی بدست‌و دمیرل تا ۱۲ مارس ۱۹۷۱ که‌وادار به‌استعفا گردید همچنان نخست‌وزیر بود.

با کنار رفتن «دمیرل» دولت بیطرف «پروفسور نهاد اریم» تشکیل گردید.

حزب جمهوری خلق ترکیه که توسط آتاتورك تاسیس شد و در سال ۱۹۷۲ مرام سوسیال دمکرات‌اروپای غربی را برای خود انتخاب کرد در انتخابات سال ۱۹۷۳ به‌رهبری بلند اجویت سی‌وسه و سی‌دو درصد آراء را بدست آورد و بعد از انتخابات با ائتلاف با حزب سلامت ملی دولت را تشکیل داد.

حزب عدالت‌نیز که درانتخابات ۱۹۷۳ پس از حزب جمهوری خلق بیشترین رای را بدست آورد پس از استعفای دولت سعدی ایرماك با ائتلاف باسه حزب دست راستی دیگر دولت را تشکیل داد.

پس‌از شکست دمیرل در انتخابات «بلند اجویت» رهبر حزب جمهوری خلق از طرف رئیس جمهوری ماموریت یافت تا دولت جدید را تشکیل دهد ودر ۱۷ ژانویه ۱۹۷۸ از مجلس رای اعتماد گرفت(۲۲۹ رای موافق در مقابل ۲۱۸ رای مخالف). واکنون دولت اجویت برسرکار است.

احزاب ترکیه

در ترکیه احزاب مختلف فعالیت دارند که عبارتند از: عدالت، جمهوری خلق، دموکرات، جمهوری اعتماد ملی، ملت، سلامت ملی (نظام ملی)، وحدت، سوسیالیست، کارگر، جنبش ملی، ترکیه نوین، منفرد، اتحاد، زحمتکشان.

قوه مقننه‌و دولت

در ترکیه ـ قدرت مشترکا در دست دولت و مجلس‌است و با اینکه رئیس دولت را رئیس جمهوری تعیین میکند قدرت اصلی در دست دولت است که از بین نمایندگان و یا خارج از مجلس انتخاب‌و به رئیس‌جمهوری معرفی می‌شود. قوه مقننه ترکیه را مجلس سنا و شورا تشکیل‌می دهد.

کلیه اختیارات قانونگزاری در اختیار این دو مجلس‌است این دو مجلس حق داردا‌جازه اعلام جنگ و اعزام نیرو به خارج‌ازکشور و اجازه‌اجرای محکومیت‌های مرگ را که‌از دادگاه ها صادر میشود بدهد و میتواند موافقتنامه ها و قرارداد های ترکیه را باکشور های خارج تصویب کنند و اجازه استقرار نیرو های خارجی را در ترکیه بدهد.

درمجلس‌شورای‌ملی ترکیه ٤۵۰ نماینده منتخب ملت عضویت دارند که سنشان از سی سال کمتر نیست وبرای دوره چهار ساله انتخاب می شوند.

در مجلس سنا افرادی عضویت می یابند که ٤۰سال تمام داشته و تحصیلات عالیه داشته باشند. آنها برای‌مدت ٦ سال انتخاب میشوند وهر دو سال یک بار دوره‌عضویت یک سوم از اعضای سنا پایان می یابد. مجلس سنا ۱۵۰ سناتور دارد که ۱۳۵ تن با رای مستقیم مردم و ۱۵ تن‌از طرف رئیس جمهوری انتخاب میشوند. اعضای کمیته‌اتحاد ملی ازاعضای مادام‌العمرسنای ترکیه هستند.

سرزمین ترکیه‌دو شبه جزیره بزرگ و کوچک‌است. کوچک آن «بخش اروپائی» و بزرگ نیز همان سرزمینی است که به آسیای صغیر معروف‌بود. این سرزمین بخشی ازسرزمین های فرهنگی جهان کهن‌است که از دیدگاه فرهنگ و تمدن بسی ریشه دار و پرمایه‌است. سرگذشت قدیمی کشور ترکیه به زبان آثار گرانقدرباستانی آن ـ بسیار غنی ودرخور تعمق و توجه است و از دیدگاه فرهنگی و ریشه های آن مانند هر سرزمینی دارای ویژگیهای ارزنده خویش‌است و بازشناسی فرهنگ وتاریخ این‌سرزمین ارزش‌های‌فراوانی بسود آن سرزمین و جهان دارد چون به نوشته‌ی‌محققین تاریخ ترکیه امروز تنها متعلق به مردمی که اکنون ترک خوانده میشوند ـ نیست. گروه هائی را میتوان ترک اصیل خواند که‌تاقرن یازدهم‌میلادی وارد «آناتولی»نشده بودند.

تقریبا پذیرفته شده است‌که مردم آسیای میانه تا قبل از این تاریخ، بطور کلی‌از نژاد غیر ترک بوده‌اند. اینکه‌تاچه میزانی جمعیت ترک جای‌خود را به مهاجران ترک داده‌است روشن نیست ولی نوشته‌اند که مردم فعلی ترکیه ازاختلاط گروه های نژادی مختلف پدید آمده‌اند.

مردم ترکیه کهن جامه خویش رابر جامه عاریتی ترجیح میدهند

کشور دوست، همسایه‌و همکیش ما ترکیه ـ درگسترش دین مبین اسلام مانند ایران و پاکستان‌و دیگر کشورهای اسلامی ـ پذیرای اسلام شدو از این جهت، یک پارچه‌تر از دیگر کشور های اسلامی است، زیرا ۹۹ درصد مردم این سرزمین مسلمان هستند.

بدون توجه به زیرو بم‌ها و فرازو نشیب های تاریخی ـامروز کشور ترکیه مانند همیشه‌سرزمینی است‌مردپرور آزاده، غیور و آبرو دوست، قانع ومتکی‌به خویش‌که‌نقشی در صلح و جنگ وسرنوشت جهان‌داشته است و سرزمینی است‌که یک روز هسته مرکزی امپراتوری‌بزرگی بنام‌امپراتوری عثمانی‌بود و میتوان باشناسائی ریشه های فرهنگی و تاریخی خود دو شناساندن به دیگرکشور های جهان‌ـ سهم‌و نقش‌موثری در فرهنگ جهان داشته باشد.

ملت ترکیه در سایه غرور و غیرت ـ درحفظ‌بیشترین سرمایه های ملی خویش توفیقات چشمگیر یافته است. در سایه همین غرور، امروزدراین کشور می بینیم مردم به آنچه دارند فخر میکنند و در تلاش رسیدن به پیشرفتهای بیشتر هستند.

یادداشت های علیرضا شفائی خبرنگار پارلمانی اطلاعات از سفر ترکیه (۱)

در بهترین هتل‌ها صورت‌حساب را بزبان ترکی‌می نویسند و تا هنگامیکه ناگزیر نباشند بزبان بیگانه نمی نویسند و آن رابه مشتری ارائه‌نمیدهند ـ درحالی که نه تنها صورت حساب ـ بلکه‌صورت غذا و برنامه های بسیاری از هتلهای درجه اول دیگر کشور ها به زبانی غیر اززبان خود نوشته میشود. ملت‌ترکیه توجه کرده است که «زبان» ظرفی است که هستی فرهنگی سرزمین درآن جای دارد و هر اندازه بدان بی اعتنائی شود به هستی کشور پشت‌پازده‌اند و بیگانه‌گرائیهای بی‌سرمانه رواج داده میشود.

مردمان‌کشور ترکیه در سایه غرور وغیرت ـ در نارضائیها ـ بحکم پاسداری‌حیثیت وناموس وطن ـ نام بزرگانشان راچه‌در داخل و چه در خارج کشور به‌زشتی‌نمی‌برند و همین‌توجه ـ وزن و ابروی آنهارادرمیان ملل ـ بالابرده‌است.

باید یاداو رشوم‌که‌برکت‌دریای اژه مرمره وسیاه که از همه سوسرزمین ترکیه رادر بر می گیرد ـ هرگونه فقر وتنگدستی را ازبن‌بست میرهاند. زیرا هر تهی دست و هر پابرهنه می تواند بایک قلاب ماهیگیری ـ یکی دو ساعت در کنار دریا بنشیند و دویا چندماهی صید کند و خود را از گرسنگی برهاند.

ملت ترکیه در سایه غرور وغیرت ـ ناحدچشمکیری از بلای تبعیض‌ومیل بی بندوبار وخانمان برانداز توقعات بی پایان بر کنار مانده است. هرجا هرگونه‌کمبود مشاهده شود ـ باآن مدارا میکنند و در برابر هرگونه کمبودی هم چنان یکسان سرسختانه پارا از گلیم خویش بیرون نمیگذارند که در سرتاسر این کشور هر کالائی بدون چون و چرا ـ مارک ترک برآن زده شده و واقعا نیکبختی بزرگی است که قومی در جهان امروز ـ به افاده های ثروتمندان جهان اعتنا نکندو کهن جامه‌خویش رابرجامه‌عارینی برتری دهد!.. به آنچه دارد خورسند باشد وعقده‌چنین‌و چنان دیگران را درخود نپرورد.

مردم در مسابقه بی بند و باری سرو دست نمی شکنند

دراین سفر دیده شده است که مردم ترکیه در کمبودبرق ـ روزی دو ساعت کمبود را چنان عادلانه و بدون تبعیض سرشکن کرده‌اند که هر بخش، روزانه‌دو ساعت خاموشی‌داشته باشد واین خاموشی راچنان بگردش میاندازند که‌هربخشی در هر ۱۲ روز از همه ساعات شبانه‌روز سهم ببرد یعنی روز

بقیه در صفحه ۱۵

★ رئیس سنای ایران ـ درسفر به ترکیه تاج گلی نثارآرامگاه« اتاتورک»بنیانگذار ترکیه نوین کرد. در این‌عکس آقای مهندس شریف‌امامی در حالیکه هوشنگ باتمانقلیچ سفیر شاهنشاه درآنکارا ـ سناتورعلی‌صادقی وسناتور سرلشگر ایرج‌مطبوعی و تنی چند ازهمراهان و مهمانداران‌وی راهمراهی‌میکنند ـ هنگام‌ورود به آرامگاه آتاتورک دیده میشود.

آگهی استخدام

شرکت برق منطقه‌ای تهران بمنظور تکمیل کادر فنی خود در مرکز و شهرستانهای تابعه چند نفر مهندس برق را در شرایط خوب استخدام مینماید.

متقاضیان میتوانند فرم زیر را تکمیل نموده و با پست سفارشی به امور کارکنان شرکت واقع در منطقه ۱۵ پستی خیابان تخت‌طاووس چهارراه‌فرح شماره ۹۸ ارسال داشته و یا درصورت نیاز به کسب اطلاعات بیشتر شخصا در ساعات اداری به نشانی فوق مراجعه نمایند.

نام و نام‌خانوادگی: تاریخ تولد:
رشته تحصیلی: محل تحصیلی:
وضع خدمت وظیفه: سابقه کار
محل کار: تلفن:
نشانی:

دانشگاه ملی ایران

آگهی مسابقه ورودی دوره های فوق لیسانس دانشکده علوم اقتصادی‌و سیاسی ـ سال تحصیلی ۳۸ـ۲۵۳۷

دانشگاه ملی‌ایران برای دوره های‌فوق لیسانس دانشکده علوم اقتصادی‌و سیاسی در سال تحصیلی ۳۸ـ۲۵۳۷ برای دو رشته‌اقتصاد و علوم سیاسی تعدادی دانشجو می‌پذیرد.

مدرك تحصیلی لازم برای داوطلبان‌رشته اقتصاد منحصرا داشتن درجه لیسانس دررشته اقتصاد و برای رشته علوم سیاسی منحصرا درجه لیسانس سیاسی با حداقل میانگین ۳ خواهد بود. فارغ‌التحصیلانی که میانگین کل آنها از ۳کمتر و از ۲٫۵ به‌بالا باشد درصورتی که حداقل یکسال پس از گرفتن لیسانس بتوانند انتشارات پژوهشی و ارزنده‌ای ارائه نمایند یاتجربیات ارزنده‌ای بدست آورده باشند که آمادگی آنها رابرای ادامه‌تحصیل نشان‌بدهد میتوانند در صورت توفیق درمسابقه ورودی به تحصیل خود ادامه دهند.

مدارك ثبت نام:

۱ـ فتوکپی یاتأییدیه دانشنامه‌لیسانس
۲ـ فتوکپی شناسنامه
۳ـ ٦قطعه عکس ٤×٦ که داوطلب باید مشخصات خودرا از روی شناسنامه درپشت عکسها نوشته باشد.
٤ـ رسیدبانکی به مبلغ ۱۰۰۰ ریال بابت ثبت‌نام که باید به حساب شماره ۱۰۰۲ دانشگاه ملی در بانك ملی‌ایران شعبه٦۷٦ «اوین» یابه همین حساب دریکی‌از شعبه های بانك ملی ایران پرداخت شده باشد.
٥ـ فتوکپی گواهی‌معافی از نظام وظیفه یابرگ‌خاتمه خدمت برای کسانی که ترك تحصیل دارند. (فارغ‌التحصیلان سال‌تحصیلی جاری در صورتیکه سن آنان از ۲۸ سال‌تجاوز نکندو اگر در سال گذشته از معافی تحصیلی در دوره لیسانس استفاده مینمودند برای ثبت نام در دوره فوق لیسانس نیازی به برگ معافی از نظام‌وظیفه نخواهند داشت).

داوطلبان باید درخواست خودرا که‌شامل نام‌و نام خانوادگی، نام‌پدر، شماره شناسنامه محل صدور، تاریخ‌و محل تولدو نشانی کامل باشد به خط خود بطور خوانا بنویسند و به ضمیمه مدارك خواسته شده حداکثر تا روز چهارشنبه ۵مهر ۲۵۳۷ به پست تحویل داده وبه نشانی دبیرخانه‌دانشکده علوم اقتصادی و سیاسی دانشگاه ملی‌ایران ـ تهران «اوین» ارسال نموده باشند.

تبصره ـ به‌مدارکی که بعداز ۵مهرماه تحویل پست‌داده شود ترتیب‌اثر داده نخواهد شد.

وجه ثبت‌نام و فتوکپی مدارك داوطلبان درصورت شرکت نکردن درامتحان و یاقبول نشدن مسترد نخواهدشد.

به درخواست هائی که فاقد یکی از مدارك خواسته‌شده‌باشدترتیب‌اثر داده‌نخواهد شد.

مواد امتحانی:
دوره فوق‌لیسانس علوم سیاسی: دروس سیاسی و متون خارجی به زبان انگلیسی.
دوره فوق لیسانس اقتصاد: دروس‌اقتصاد آمار، ریاضی و متون‌خارجی به زبان انگلیسی

تاریخ امتحان:

مسابقه ورودی دوره های فوق‌لیسانس. دانشکده علوم اقتصادی‌و سیاسی روزدوشنبه ۱۰مهرماه ۲۵۳۷ در ساعت ۵بعدازظهر درمحل دانشکده علوم اقتصادی‌و سیاسی انجام‌خواهد شدو کارتهای ورودی در ساعت ٤ بعدازظهر روزامتحان بوسیله دبیرخانه دانشکده توزیع میگردد.

قابل توجه:

چون حضور در کلاس الزامی و شرط احراز صلاحیت برای شرکت‌درامتحانات‌است، فقط کسانی حق شرکت دراین مسابقه ورودی رادارند که‌در مرکز اشتغال و اقامت داشته باشند و پس‌ازقبول شدن بتوانند گواهی لازم را هنگام ثبت نام ارائه نمایند.

دانشگاه ملی ایران

جمعیت شیروخورشید سرخ ایران

مدسه عالی پرستاری مجتمع آموزش پزشکی‌وپرستاری (رضاشاه‌کبیر)

آگهی‌پذیرش‌دانشجو برای‌دوره‌لیسانس‌پرستاری

مدرسه عالی پرستاری مجتمع‌آموزش پزشکی و پرستاری وابسته به جمعیت‌شیرو خورشید سرخ ایران با توجه به آگهی‌های منتشره از طرف سازمان سنجش آموزش کشور برای دوره لیسانس پرستاری در سال تحصیلی ۳۸ـ ۳۷ تعداد ۷۰ نفر دانشجوی دختر می پذیرد. پذیرفته شدگان درصورت تمایل میتوانند از تسهیلات خوابگاه‌استفاده نمایند و روزانه نیز میتوانند باشند کمک هزینه تحصیلی مطابق قانون صندوق رفاه دانشجویان وزارت علوم و آموزش عالی میباشد
محل مدرسه: خیابان پهلوی بالاتراز میدان ونك ـ روبروی خیابان ظفر

اعلام انزجار فرهنگیان دزفول

اعمال خائنانه گروهی بی‌دین، فریب خورده و بی‌وطن که‌موجب واقعه جگرسوز سینما رکس آبادان گردیده‌اند موجب نهایت تنفر و انزجار فرهنگیان دزفول بوده واعمال غیر انسانی آنان رامحکوم‌واین‌فاجعه عظیم ملی رابه بازماندگان شهدای آبادان بخصوص بازماندگان شهدای فرهنگیان تسلیت می ـ گوئیم.

احمد پازوکی رئیس اداره آموزش و پرورش منطقه دزفول، سید جوادعلوی، معاون اداره‌آموزش و پرورش منطقه دزفول رضا رکنی، مسئول کارگزینی ـ سید مهدی‌آهونی، مسئول حسابداری ـ محمد سبزی‌خباز، مسئول آموزش متوسطه ـ احمد یزدی باغبان زاده ـ مسئول آموزش راهنمائی تحصیلی محمدجعفر رشیدیون، مسئول آموزش ابتدائی جواداخوان ص ع، مسئول جوانان شیرو خورشید تقی توکلی، مسئول آمار و بودجه ـ عبدالکریم مدیری، مسئول خدمات کاظم مهندس پور، مسئول سپاه دانش عبدعلی حقی، رئیس دانشسرای مقدماتی پسران ـ فخرالملوك‌رفیعی، رئیس دانشسرای مقدماتی دختران ـ شکرالله اشرفی، رئیس دبیرستان سید محمدعلی‌امام ـ محمد رضا طاهرزاده، رئیس دبیرستان خدمات پسران ـ فاطمه پازوکی، رئیس مدرسه‌راهنمائی ماندانا، سید حسین کاظمی، رئیس مدرسه راهنمائی لیم آبان ـ غلامرضا باغبان زاده ـ رئیس مدرسه راهنمائی دهخدا، محمدباختری، رئیس مدرسه راهنمائی شاه عباس کبیر ـ حلین موفر عصاره، رئیس مدرسه راهنمائی دکتر معین ـ احسان‌الله لطفعلیان، رئیس دبستان سپه ـ محمد کاظم صباغ، رئیس‌دبستان امیر کبیر ـ موسی طبیبیان، رئیس دبستان رازی ـ ناهیدمجدزاده عاملی، رئیس دبستان ایراندخت ـ شهین شهیدزاده، رئیس دبستان نادری ـ ابوالقاسم تقی‌زاده، رئیس دبستان عماد ـ ماندلی فولاد، رئیس دبستان ظهیر
آ ـ ٤۳۸٥

اطلاعیه مورخ ۲۷ـ۵ـ۲۵۳۷ پلیس راه ژاندارمری کشور شاهنشاهی

همانطور که قبلا باطلاع هم‌میهنان رسیده است پلیس راه ژاندارمری کشور شاهنشاهی همه‌ماهه تخلفات منتسب به شرکتهای مسافربری را بمنظور استحضار عامه منتشر مینماید

آمار تصادفات شرکت های مسافربری در تیرماه سال ۲۵۳۷ شاهنشاهی

ردیف ـ نام شرکت مسافر بری	نوع‌وسیله	تعداد فقره تصادف	تعداد مقتول	تعداد مجروح	اقدامات انجام شده
۱ـ شرکت مسافربری‌ترانسپورت شمس‌العماره	اتوبوس	۲ فقره	۱ نفر	۱٤ نفر	بایگانی‌دفترچه‌رانندگان وثبت‌درسوابق شرکت
۲ـ شرکت مسافر بری تی‌بی‌تی	اتوبوس	۳ فقره	—	۱۳ نفر	بایگانی‌دفترچه‌رانندگان وثبت‌درسوابق شرکت
۳ـ شرکت مسافر بری بابل مشهد	مینی‌بوس	۱ فقره	—	۷ نفر	بایگانی‌دفترچه‌رانندگان وثبت‌درسوابق شرکت
٤ـ شرکت مسافر بری اهواز	مینی‌بوس	۲ فقره	۱ نفر	٥ نفر	بایگانی‌دفترچه‌رانندگان وثبت‌درسوابق شرکت
٥ـ شرکت مسافر بری لوان‌تور	اتوبوس	۳ فقره	۱ نفر	٤ نفر	بایگانی‌دفترچه‌رانندگان وثبت‌درسوابق شرکت
٦ـ شرکت مسافر بری اتوسیر حافظ	اتوبوس	۱ فقره	—	٥ نفر	بایگانی‌دفترچه‌رانندگان وثبت‌درسوابق شرکت
۷ـ شرکت مسافر بری گیتی‌نورد	اتوبوس ومینی‌بوس	۳ فقره	۱ نفر	۳ نفر	بایگانی‌دفترچه‌رانندگان وثبت‌درسوابق شرکت
۸ـ شرکت مسافر بری ایران‌توریست	اتوبوس ومینی‌بوس	۲ فقره	—	٤ نفر	بایگانی‌دفترچه‌رانندگان وثبت‌درسوابق شرکت
۹ـ شرکت مسافر بری کیوانفر	مینی‌بوس	۱ فقره	—	٤ نفر	بایگانی دفترچه راننده وثبت درسوابق شرکت
۱۰ـ شرکت مسافر بری اتوسیر حاتمی	مینی‌بوس	۱ فقره	—	٤ نفر	بایگانی دفترچه راننده وثبت درسوابق شرکت
۱۱ـ شرکت مسافر بری میهن تور	اتوبوس ومینی‌بوس	۲ فقره	۳ نفر	—	بایگانی دفترچه راننده وثبت درسوابق شرکت
۱۲ـ شرکت مسافر بری ایران‌پیما	اتوبوس	۱ فقره	—	۳ نفر	بایگانی دفترچه راننده وثبت درسوابق شرکت
۱۳ـ شرکت مسافر بری همایونفر	مینی‌بوس	۱ فقره	—	۳ نفر	بایگانی دفترچه راننده وثبت درسوابق شرکت
۱٤ـ شرکت مسافر بری اتوشمس	مینی‌بوس	۱ فقره	—	۳ نفر	بایگانی دفترچه راننده وثبت درسوابق شرکت
۱٥ـ شرکت مسافربری جهان‌پیما	اتوبوس	۱ فقره	۱ نفر	۱ نفر	بایگانی دفترچه راننده وثبت درسوابق شرکت
۱٦ـ شرکت مسافر بری ترمینال تبریز	مینی‌بوس	۱ فقره	—	۲ نفر	بایگانی دفترچه راننده وثبت درسوابق شرکت
۱۷ـ شرکت مسافر بری خدمات عمومی بنادر	مینی‌بوس	۱ فقره	—	۲ نفر	بایگانی دفترچه راننده وثبت درسوابق شرکت
۱۸ـ شرکت مسافر بری اتوبنز شمال	مینی‌بوس	۱ فقره	—	۲ نفر	بایگانی دفترچه راننده وثبت درسوابق شرکت
۱۹ـ شرکت مسافر بری اتوسیر فروتن	اتوبوس	۱ فقره	—	۲ نفر	بایگانی دفترچه راننده وثبت درسوابق شرکت
۲۰ـ شرکت مسافر بری اتوگیتی خوی	مینی‌بوس	۱ فقره	۱ نفر	—	بایگانی دفترچه راننده وثبت درسوابق شرکت
۲۱ـ شرکت مسافر بری قصبات	مینی‌بوس	۱ فقره	۱ نفر	—	بایگانی دفترچه راننده وثبت درسوابق شرکت
۲۲ـ شرکت مسافر بری ایران‌ترانزیت	اتوبوس	۱ فقره	—	۱ نفر	بایگانی دفترچه راننده وثبت درسوابق شرکت
۲۳ـ شرکت مسافر بری میهن‌نور	اتوبوس	۱ فقره	—	۱ نفر	بایگانی دفترچه راننده وثبت درسوابق شرکت
۲٤ـ شرکت مسافر بری ایران‌ناسیونال	اتوبوس	۱ فقره	—	۱ نفر	بایگانی دفترچه راننده وثبت درسوابق شرکت
۲٥ـ شرکت مسافر بری تبریزنو	اتوبوس	۱ فقره	—	۱ نفر	بایگانی دفترچه راننده وثبت درسوابق شرکت
۲٦ـ شرکت مسافر بری اتوتاج	مینی‌بوس	۱ فقره	—	۱ نفر	بایگانی دفترچه راننده وثبت درسوابق شرکت
۲۷ـ شرکت مسافربری اتوبروجرد	مینی‌بوس	۱ فقره	—	۱ نفر	بایگانی دفترچه راننده وثبت درسوابق شرکت
۲۸ـ شرکت مسافر بری خزرکلاچای	مینی‌بوس	۱ فقره	—	۱ نفر	بایگانی دفترچه راننده وثبت درسوابق شرکت
۲۹ـ شرکت‌مسافربری‌سرویس‌اورژانس‌حسن‌آباد	مینی‌بوس	۱ فقره	—	۱ نفر	بایگانی دفترچه راننده وثبت درسوابق شرکت
۳۰ـ شرکت مسافر بری شمال شهسوار	مینی‌بوس	۱ فقره	—	۱ نفر	بایگانی دفترچه راننده وثبت درسوابق شرکت
۳۱ـ شرکت مسافربری اطمینان مهاباد	مینی‌بوس	۱ فقره	—	۱ نفر	بایگانی دفترچه راننده وثبت درسوابق شرکت
۳۲ـ شرکت مسافربری سی‌پی‌سی‌واپیکو		۱ فقره	—	۱ نفر	بایگانی دفترچه راننده وثبت درسوابق شرکت
۳۳ـ شرکت مسافربری اتوگیلان	سواری بنز کرایه	۱ فقره		۱ نفر	بایگانی دفترچه راننده وثبت درسوابق شرکت

پلیس راه ژاندارمری کشور شاهنشاهی

شرکت ملی نفت ایران

آگهی مناقصه شماره ۲۷ر۳۷

۱ـ شرکت ملی نفت ایران ـ پالایشگاه آبادان حمل تقریبا ۵۰۰ تن در سال وسائل شخصی از آبادان به آمریکا رااز طریق دریا بمناقصه میگذارد.

۲ـ علاقمندان به شرکت در مناقصه میتوانند اوراق مشخصات و شرائط مناقصه را از تاریخ ۵ تا ۱۵ شهریورماه ۲۵۳۷ ازاداره سرویسهای پیمانکاری، حقوقی و بیمه شرکت ملی نفت ایران پالایشگاه آبادان واقع درساختمان ۸۷ دفتر مرکزی و یا در تهران از اداره کالا ـ خیابان شاه ـ کوچه یغما ـ ساختمان جسکو ـ اطاق شماره ۱۰۷ دریافت نمایند. همچنین برای کسب اطلاعات و آشنائی با محل کار از ساعت ۸ تا ۱۱ صبح روز های یکشنبه ۱۲ شهریورماه تا چهارشنبه ۱۵ شهریورماه ۲۵۳۷ به امور کالای پالایشگاه آبادان مراجعه نمایند.

۳ـ پیشنهادات فقط تا ساعت ۱۱ر۳۰ بامداد روز شنبه ۲۵ شهریورماه ۲۵۳۷ پذیرفته میشود.

م الف ۱۴۰۱۵

پیشاهنگ درخانه یک امتیاز از

بقیه از صفحه ۱۰

رنس صفر ـ لیل صفر
لیون ۴ـ نیس صفر
مارسی ۲ ـ سوشو ۲
موناکو ۲ ـ پاریس افسی ۱
نانسی ۱ـ متز ۱
نانت ۵ ـ آنژه صفر
رده‌بندی: ۱ـ استراسبورگ ۱۳ امتیاز ۲ـ لیون، بوردو، سنت‌اتین، متز ۱۰ امتیاز ۶ـ ولانسین، لیل، موناکو ۹ امتیاز ۹ـ نانسی، باستیا، سوشو، نیم ۸ امتیاز ۱۳ ـ نانت، پاریس سن‌ژرمن، آنژه ۷ امتیاز ۱۶ـ لاوال، مارسی، [illegible] رنس ۶ امتیاز ۱۹ـ پاریس اف سی ۵ امتیاز ۲۰ـ نیس ۴ امتیاز.

غرور و غیرت ملی مردم ترکیه

بقیه از صفحه ۱۴

اول از آغاز تاساعت دو و روزدوم از ساعت دو تاساعت ۴ وتاروز دوازدهم ازساعت ۲۲ تاساعت ۲۴ و باز این دور از سرگرفته میشود.

بدون شبهه مردم هر کشوری‌که به کالای کشور خود بچشم آشنا و عاشقانه مینگرند ـ در سنگر نیک ـ بختی بزرگی‌جای گرفته‌اند و مردمان خودگم کرده‌ای کداجناس مارک هر کشوری ولو مارک کشور خود را طلب نمیکنند باید در رویه خود تجدیدنظر کنند.

کشور ترکیه که در سایه غرور و غیرت ملی ـ چنان‌در کارحفظ‌وحراست پول خود یعنی «لیرترک» کوشیده که هر مسافر باید «شناسنامه لیره» خود را همراه داشته باشد و در آن روشن‌کند لیرا از کجا گرفته است و نامه بانک مربوطه را ارائه دهد.

درسایه همین همکاری هاست، که حتی در کار راهنمائی ورانندگی‌همکاری مردمیه آنجا رسیده است که در خیابان ها و کوچه های باریک شهر استانبول دیده میشود که مردم‌عادی در راهنمائی وسائط نقلیه با پلیس و افسران کمک میکنند و تسهیلات لازم را فراهم میسازند.

ملت ترکیه در سایه غرور و غیرت ملی، نظم و رابطه سالم و دینی و اخلاقی پسر ها و دختر ها رابربنیاد سنتهای سودمند حفظ‌کرده است و چون‌برخی دیگر از کشور ها در مسابقه بی‌بندو باری سرودست نمی‌شکند و نه تنها ولعی‌از خودمشان نمیدهند بلکه از تظاهرات غربی بیزارند بخصوص‌که سنت های دینی‌و اخلاقی زا در ازدواج و رضایت پدر و مادر بخوبی رعایت میکنند. جوانان این‌کشور از زیبائی و متانت برخوردارند و بی‌شبهه‌پیوند های خانوادگی و رعایت سنت های خانوادگی بر زیبائی معنوی ایشان اثر میگذارد که خودبخود از نهاد به ظاهر هم میرسد.

صحرایی ـ آذری

بقیه از صفحه ۱۰

درآورد.

قاسم صادقی مربی‌دخانیات برای جلوگیری از ناکاوت شدن شاگردش جولهرابموقع پرتاب کرد و پیروزی صداقت کیش اعلام شد.

۸۱+کیلو: ماسیس هامبارسومیان، که باوجود سرماخوردگی جای پرویز بادپا را بازهم پر کرده بود، برابر اسد رهبری از تبریز پیستاد و پیروز شد. رهبری فقط با چشم‌های بسته و گارد قفل کرده، مشت‌ها را هوا می‌فرستاد، و ازماسیس مشت میخورد. قهرمان‌سابق آسیا درحالیکه فاقد آمادگی همیشگی بود، با امتیازبرنده رینگ شناخته شد.

استخدام فوری

نیروی دریائی شاهنشاهی به منظور تکمیل کادر غیر نظامی خود اشخاص واجد شرایط مشروحه زیر را با حقوق و مزایای مکفی و تسهیلات لازم بهمکاری دعوت مینماید.

مدرك	نوع تخصص	محل خدمت
دکترا	جراحی، زنان و زایمان، قلب، پوست، گوش‌و حلق‌و بینی، چشم پزشك، دندانپزشك	بندر پهلوی. بندرعباس بوشهر
لیسانس مهندسی	برق، الکترونیك، مکانیك، معماری کشی	تهران، بندرعباس، بوشهر، خارك
لیسانس	حسابداری، کتابداری، کارتوگرافی، گرافیك، آزمایشگاه، رادیولژی، زبان‌انگلیسی، پرستاری	تهران، بندر عباس، بوشهر، پهلوی
فوق دیپلم	برق، الکترونیك، نقشه کشی، مکانیك	بندرعباس، بوشهر، تهران
دیپلم	برق، الکترونیك، بهیاری، ماشین‌نویسی، ماشین افزار، فلزکاری، تاسیسات، تهویه وتبرید.	بندرعباس، بوشهر، بندر پهلوی، تهران
ششم ابتدائی بالاتر	مکانیك ماشینهای بنزینی و دیزلی، تهویه، مطبوع، راننده‌پایه یکم، نجار، فایبرگلاس کار، مدل‌ساز، ریخته‌گر، آهنگر، ورقکار، کانال‌کش، تعمیرکاریخچال وکولر، باطری ساز، برقکار صنایع.	بندرعباس، بوشهر، بندر پهلوی، تهران
خواندن نوشتن	آشپز پیشخدمت	بندرعباس، بوشهر، تهران

به‌کسانیکه داوطلب استخدام‌درپایگاه‌های‌دریائی بندرعباس و بوشهر میباشند از تسهیلات‌منازل سازمانی بهره‌مند خواهند بود.

داوطلبین میتوانند به مدیریت استخدام این نیرو واقع‌درخیابان عباس‌آبادروبروی پمپ‌بنزین غربی مراجعه فرمایند. م الف ۱۲۹۵۶ ۱ـ۳۰

آگهی مناقصه

بخشداری بستان‌آباد باستناد ماده ۷۵ قانون تشکیل شورای‌منطقه آموزش و پرورش و باستناد تصویبنامه‌مورخ ۲۲ر۵ر۳۷ کمیته تغذیه بخش مواد غذائی مورد نیاز تغذیه رایگان دانش‌آموزان منطقه بستان‌آباد در سه ماهه اول سال تحصیلی ۳۷ـ۳۸ را از طریق مناقصه خریداری مینماید.

مشخصات مواد غذائی

۱ـ بیسکویت بسته بندی شده‌باکاغذ سلفان در بسته بندی های ۸۵ گرمی در حدود هفده‌تن
۲ـ بیسکویت بازدر حدود یك‌تن
۳ـ کیك ساندویچی در بسته بندی های ۵۰ گرمی سلفانه در حدود ۵تن
۴ـ کیك فنجانی‌دربسته های ۶۰گرمی‌سلفانه در حدود هفت تن
۵ـ آجیل دربسته های‌سلفانه شامل(نخودچی درجه‌یك، کشمش درجه‌یك، مغز بادام درجه‌یك) که‌بطور مساوی مخلوط شده‌باشد به قیمت هر بسته ۸ر۵ ریال حدود شش تن

شرایط

۱ـ داوطلبین میتوانند بهریك از پنج ردیف مورد مناقصه انفرادا یا نسبت به همه آنها پیشنهاد دهند.
۲ـ کلیه اجناس باید سالم و از جنس مرغوب برابر نمونه موجود تهیه‌و تحویل انبار تغذیه محل گردد.
۳ـ کمیته تغذیه میتواند میزان مواد غذائی مورد مناقصه را برای سه ماهه دوم و سوم سال تحصیلی تمدید نماید
۴ـ داوطلبین باید پیشنهادات خودرا بطور خوانا وباتعیین قیمت های دقیق پس از امضاءو ضمیمه نمودن فیش بانکی پرداخت ۱۰٪ قیمت پیشنهادی به حساب شماره ۵۸۷ کمیته تغذیه دربانك ملی‌ایران شعبه بستان‌آباد در پاکت سر بسته ولاك ومهر شده ازتاریخ نشر این‌آگهی‌به مدت یکهفته به بخشداری تسلیم‌نمایند و به پیشنهادات مشروط و فاقدسپرده ترتیب‌اثرداده نخواهد شد.
۵ـ کلیه عوارض و مالیات ناشی از اجرای قرارداد بعهده برنده مناقصه خواهد بود.
۶ـ کمیته تغذیه در ردیا قبول یك‌یا کلیه پیشنهادات آزاد است
۷ـ پیشنهادات واصله در ساعت ۱۱ صبح روز یکشنبه مورخ۱۲ر۶ر۳۷ در کمیته تغذیه‌باز و قرائت خواهد شد پیشنهادات حضوری قبول نخواهد شد.

کمیته تغذیه‌رایگان بخش بستان‌آباد

آگهی پذیرفته‌شدگان مرحله اول مدرسه‌عالی معدن (شاهرود)

از داوطلبانیکه مدارك خودراتا۲۵ امرداد باپست سفارشی ارسال داشته‌اند و نمره کل (ملاك تزیتش) آنهادربرك آزمون سال‌تحصیلی۳۸ـ۲۵۳۷ از ۲۸۰۰ ببالا میباشد جهت انتخاب مرحله دوم دعوت میشود شخصا (در روز سه شنبه ۱۴ شهریور ماه ۲۵۳۷ راس ساعت ۹ صبح بادردست داشتن مدارك زیر در محل بخش آموزشی واقع در خیابان رضا شاه کبیر حضور بهم ـ رسانند. در صورتیکه‌داوطلبان‌راس موعد درمدرسه عالی حاضر نشوند حقی برای آنها نخواهد بود و تعداد مورد احتیاج ازبین‌حاضرین بترتیب ضوابط اعلام شده ثبت نام بعمل خواهد آمد.

توجه

۱ـ این مدرسه عالی در حدود ۱۸۰ نفر رادعوت نموده که از میان آنها طبق ضوابط تعداد ۶۰ نفر دانشجو انتخاب مینماید.
۲ـ کمك هزینه تحصیلی ومسکن مطابق‌مقررات‌صندوق‌رفاه‌دانشجویان پرداخت خواهد شد.
۳ـ این مدرسه‌عالی تعهدخوابگاه وخوراك ندارد.
۴ـ پس از ثبت نام مدارك بهیچ عنوان پس داده نمیشود.

مدارك مورد نیاز

۱ـ اصل برك آزمایش همگانی
۲ـ عین کارنامه یا جواز قبولی هنرستان ویکبرك تاییدیه دیپلم.
۳ـ اصل شناسنامه و ۶ برك‌فتوکپی آن.
۴ـ ۱۴ قطعه عکس ۴×۳ تمام‌رخ
۵ـ پس از تایید قبولی، پذیرفته شدگان باید مبلغ ۱۵۰۰ ریال بابت بیمه حوادث به حساب شرکت بیمه واریز نمایند.
۶ـ (طبق مفاد آگهی قبلی) داوطلبا نیکه دارای برك خاتمه‌خدمت‌وگواهی دال‌برمعدنکار بودن‌پدر داشته‌باشند ارجحیت خواهند داشت.

مدرسه عالی معدن شاهرود

اطلاعیه شهرداری پایتخت

باطلاع صاحبان اتومبیل هاووسائل نقلیه‌میرساند کلیه شعب بانك ملی‌ایران در تهران آماده وصول وجوه معاینه اتومبیل ها می‌باشد.

شهرداری پایتخت

آگهی ثبت نام پذیرفته‌شدگان مدرسه‌عالی ادبیات وزبانهای خارجی برای سال تحصیلی ۳۸-۲۵۳۷

ثبت‌نام پذیرفته شدگان سال تحصیلی ۳۸ـ۳۷ مدرسه عالی ادبیات و زبانهای خارجی با توجه بشرایط اختصاصی این مدرسه عالی مندرج در صفحه ۷۹ دفترچه راهنمای داوطلبان ورود به‌آموزش عالی سال تحصیلی ۲۵۳۷ در روزهای شنبه ۱۱ و یکشنبه ۱۲ و سه‌شنبه ۱۴ شهریورماه ازساعت ۸ تا ۱۲ و ۴ تا ۷ بعدازظهر انجام میشود. پذیرفته شدگان بایستی شخصا با در دست داشتن مدارك زیر جهت ثبت‌نام به محل مدرسه عالی واقع در خیابان پهلوی خیابان توانیر (ایوبی‌سابق) خیابان نظامی گنجوی شماره ۸۹ مراجعه نمایند.

مدارك لازم:

۱ـ اصل کارنامه آزمایش همگانی سال۲۵۳۷ و یکبرك فتوکپی آن
۲ـ اصل کارنامه دهم و یازدهم متوسطه‌نظام قدیم یا جدید و اصل گواهینامه یا کارنامه یا گواهی قبولی عکس‌دار دیپلم متوسطه و یکبرك فتوکپی آن.
۳ـ ۱۲قطعه عکس۴×۳که‌مشخصات داوطلب درپشت آن نوشته شده باشد.
۴ـ ۴ برك فتوکپی شناسنامه
۵ـ یکبرك رسید تقاضای ارزش‌تحصیلی‌دیپلم متوسطه ازاداره آموزش وپرورش ناحیه‌مربوطه یا اداره کل امتحانات.
۶ـ اصل دفترچه آماده بخدمت و برگهای اعزام بدون مهرغیبت که‌مهلت آن منقضی نشده باشد ـ اصل معافیت از خدمت (دائم یاموقت) یا خاتمه خدمت یامعافیت خدمات اجتماعی زنانویك برك فتوکپی آن (غیرازدیپلمه های خرداد۲۵۳۷)
۷ـ سپردن تعهد استفاده از فرمان آموزش رایگان یا پرداخت مبلغ ـ ۴۰۰۰۰ ریال بحساب ۲۰۲۲۲ بانك پارس شعبه مدرسه عالی‌بابت ۴۰ واحد درسی سال اول برای‌کسانیکه مایل به پرداخت شهریه باشند.

توجه: افسران ودرجه داران نیرو های مسلح شاهنشاهی بایستی موقع ثبت‌نام موافقت‌نامه کتبی مبنی بربلامانع بودن‌ثبت‌نام‌وادامه تحصیل دراین مدرسه عالی ارائه نمایند.

مدرسه عالی ادبیات و زبانهای خارجی

آگهی ثبت نام قبول شدگان موسسه آموزش عالی امیرشوکت الملك علم درسال تحصیلی ۲۵۳۷-۳۸

از قبول‌شدگان آزمون همگانی موسسه‌آموزش‌عالی امیرشوکت‌الملك علم بدینوسیله دعوت می شود که در روز های ۲۰ و ۲۱ و ۲۲ و ۲۳ و ۲۴ شهریورماه ۲۵۳۷ صبح از ساعت ۸ تا ۱۲ و بعدازظهر ساعت ۴ تا ۷ به قسمت آموزش موسسه در بیرجند مراجعه و نسبت به ثبت نام خود اقدام نمایند.

مدارك مورد نیاز:

۱ـ اصل شناسنامه و چهار برك فتوکپی آن
(در صورتیکه تغییراتی در شناسنامه صورت گرفته باشد فتوکپی صفحه مربوط نیز ضمیمه شود.)
۲ـ ۲۴قطعه عکس۴×۳ که‌مشخصات‌دانشجو در پشت آن نوشته شده باشد.
۳ـ فتوکپی واصل کارنامه قبولی ورسید ارزش تحصیلی.
۴ـ اصل برك مربوط‌به گزینش دانشجو و دوبرك فتوکپی آن.
۵ـ ورقه معافی یا کارت پایان خدمت وظیفه در مورد دیپلمه های‌قبل از سال ۲۵۳۷ (متولدین ۳۸ وقبل ازآن)

پذیرفته شدگان میتوانند در مورد شهریه بدو طریق زیر اقدام کنند:
الف ـ بدون پرداخت شهریه با سپردن تعهد انجام خدمت از مزایای فرمان آموزش رایگان استفاده نمایند.
ب ـ شهریه تحصیلی را بمبلغ تعیین شده‌از طریق وزارت علوم‌وآموزش عالی پرداخت‌نمایند.

یادآوری:

۱ـ از کسانی که مدارك آنها ناقص باشدثبت نام بعمل نخواهد آمد.
۲ـ از پذیرفته شدگان که خدمت وظیفه آنان حداکثر تا پایان شهریور ماه ۲۵۳۷ شاهنشاهی پایان میپذیرد در صورتی نام‌نویسی بعمل‌خواهد آمد که‌برك پایان خدمت تاآخر شهریور ۲۵۳۷ر، هنگام ثبت نام ارائه دهند.
۳ـ موسسه هیچگونه تعهدی درمورد تامین‌خوابگاه برای دانشجویان پسر نخواهد داشت‌و فقط تعدادی دانشجویان دختردر حد امکان ازخوابگاه دانشجوئی استفاده خواهند کرد.

استاد ممتاز دانشگاه و رئیس موسسه دکتر م. ح. گنجی

سازمان منطقه‌ای بهداری و بهزیستی استان کرمانشاهان

آگهی پذیرش دانشجوی پرستاری ومامائی

آموزشگاه عالی پرستاری ۲۵ شهریور کرمانشاه‌طبق مندرجات صفحات ۱۴۳ و۱۴۴ راهنمای داوطلبان ورود به آموزش عالی ومدرسه عالی مامایی بیستون کرمانشاه مطابق مندرجات صفحه ۱۴۸ همان‌راهنما داشجو می‌پذیرد. به‌منظور ایجادفرصت‌برای کلیه دوطلبان دختراز گروه آزمایشی ۳ صرفنظر میشودوکسانی که‌درگروه‌های‌دیگر آزمایشی‌شرکت کرده باشند نیز می‌توانند داوطلب شوند. داوطلبین باید برك درخواست زیراین آگهی راتکمیل کنندو مدارك‌مندرج درآن حداکثر تاتاریخ‌پانزدهم شهریورماه به‌نشانی کرمانشاه ـ بلوار طاق بستان ـ آموزشگاه عالی پرستاری ۲۵ شهریور با پست سفارشی بفرستند یاشخصا تسلیم‌دارند و روز بیستم شهریور ماه در محل مذکور حضوریابند.

آموزشگاه فهرست اسامی داوطلبین واجد شرایط را براساس اولویت نمره کل‌آنها درکارنامه سازمان سنجش آموزش کشور، تنظیم و داوطلبان تحصیل در رشته پرستاری و رشته مامایی رابه‌همان ترتیب وطبق تقاضای خودشان تعیین واز عده‌ای ازآنها مصاحبه و معاینه بعمل خواهد آورد و پذیرفته شدگان هررشته رامسوی بظرفیت هررشته وعده دیگر را به‌عنوان ذخیره تعیین میکند. کارنامه امتحانات ورودی پذیرفته شدگان اصلی باسیر مدارك لازم برای‌ثبت نام اخذ و ثبت‌نام ازافراد ذخیره، به‌پیداشدن محل‌خالی، به علت انصراف بعضی پذیرفته شدگان، موکول میشود.

سازمان منطقه‌ای بهداری و بهزیستی استان کرمانشاهان

درخواست ثبت‌نام برای تحصیل در رشته های پرستاری یا مامائی کرمانشاه

این‌جانب نام‌خانوادگی نام دارنده کارنامه امتحانات ورودی سازمان سنجش آموزش کشور به‌شماره‌داوطلبی داوطلب تحصیل در یکی از رشته‌های پرستاری و مامایی هستم و بااین درخواست مدارك زیر را ارسال‌میدارم.

۱ـ فتوکپی کارنامه امتحانات ورودی سازمان سنجش آموزش کشور مربوط به‌گروه آزمایشی (لطفا عنوان آن را بنویسید) ۲ـ فتوکپی آخرین مدرك‌تحصیلی ۳ـ دوقطعه عکس ۴×۳ که مشخصاتم راپشت یکایك آنها نوشته‌ام. اطلاع‌دارم‌که مدارك پس‌داده نخواهد شد و به مدارك ناقص ترتیب‌اثرداده نمی‌شود.

نشانی کامل پستی

شماره تلفن مناسب برای ارسال پیام فوری امضای داوطلب تاریخ‌تکمیل

یادآوری ـ این برك با مدارك مندرج درآن بایدتاپانزدهم شهریور ماه به پست سفارشی یابه توسط داوطلب به‌نشانی کرمانشاه ـ بلوار طاق بستان ـ مدرسه عالی پرستاری‌ارسال شود.

آخرین گفتگو باشادروان استادمحمد پروین گنابادی در باب زبان وادبیات، عرفان وشعر ونثر امروز

محمد اسماعیل وطن‌پرست

از آسمان ادب ایران

ستاره‌ای دیگر افول کرد

بنا به سابقه ارادتی‌که به شادروان محمدپروین گنابادی استاد یگانه ادبیات فارسی داشتم هراز چند گاه به دیدارش میرفتم و از محضرش بهره ها می جستم. استاد در سال های اخیربیمار و در کتابخانه کوچکخود بستری بوددر آخرین‌دیداری که با وی داشتم بختیارهبود که استاد به نسبت حال و حوصله گفت و شنود داشت نگارنده نیز موقع را مغتنم شمردم سئوالات بسیاری پیرامون زندگی و خاطرات دوران طلبگی و تحصیل و اقدر در محضر ادیبنیشابوری وبعد همکاری ایشان باعلامه فقیدمرحوم دهخدادرکارتنظیم لغتنامه ونیز نمایندگی‌مجلس دوره چهاردهم ودیگرخدمات فرهنگی و اجتماعی از ایشان به‌عمل آوردم که همه را با حوصله ومحبت خاصی‌گوش کرده،پاسخ لازمرا در هرزمینه بیان داشتند که خلاصه آن بدین قرار است :

★- بطوری که میدانیم جنابعالی از نزدیک ترین همکران علامه فقید مرحوم دهخدا بوده‌اید و درتنظیم لغتنامه خیلی زحمت‌کشیده‌اید ممکن است از آن موقع خاطره‌ای بیان فرمائید .

گنابادی : من توسط آقای مدرس رضوی به استاددهخدا معرفی شدم ایشان برای اینکه نحوه کار مرا ارزیابی کنند کتاب منتهی‌الارب‌راکه مهمترین ماخذ مستند لغات میدانستیمن داد تافیش های لغات را پاآن مطابقه نمایم من در حین مطالعه کتاب مزبور متوجه اشتباهاتی که در آن راه یافته بود شدم و هر مطلبی را که بنظرم غلط میرسید یادداشت برداری کرده صحیح آنرا با ذکر دلیلو ماخذ نوشتمسپس نتیجه کارم را به استاد عرضه کردم مرحوم دهخدا تعجب کرد زیرا کتاب منتهی‌الارب مطمئن‌ترین ماخذ شناخته شده بود موقعی که یادداشت های بنده رامرور کردموتوضیحاتم را شنید به دکتر بینا‌ومرحوم معین گفت من همه‌ی این‌کتاب را نخوانده بودمونمی دانستم اینقدر اشتباه در آن راه‌یافته. پروین غلط زیادی در این‌کتاب کشف کرده است بعد دستور دادمیزکار مرادر اطاق‌خودش قرار دادند و از آن به بعد نهایتمحبت را به من ابراز داشت بطوری که بیشتراوقات در محضرش بودم .

★- ممکن است درباره استاد دهخدا هرچه میدانید بیان کنیدتاتسل جوان‌باخصوصیات اخلاقی آن‌مرد بزرگ آشنائی بیشتری حاصل کنند .

گنابادی : دهخدا مردی بزرگ و انسانی کامل بود. و علاوه براینکه دانشمندی‌کم نظیر بود انسانی بسیار بلند همت و خیر خواه همه کس بود از ابتدای جوانی‌ومبارزه در راه مشروطیت و نوشتن مطالب اجتماعی و طنز های شیرین (چرند و پرند) در صوراسرافیل تا آخر عمر و تنظیم وتدوین لغتنامه همیشه در راه انسانیت گام برمیداشت وهرگز وظیفه خود را از یاد نبرد. اوبقدری خیر وبلندنظر بود که بدنبال نیازمندان‌میگشت چنانکه بسیار اتفاق افتاد که کمک‌های مالی اوخانوارهائی را از سقوط ومتلاشی شدن نجات داد وقتی که تازه‌علامه محمد قزوینی فوت کرده بود دهخدا اول کسی بود کهبزن ودختر آن مرحوم مراجعه‌کرد وبرای تامین معیشت آنها قدم برداشت یکروز باتفاق آن مرد بزرگ چند ساعت پیاده روی کردیم تا سرانجام منزل‌شخصی را که باو آدرس داده بودند توانستیم پیدا کنیم و بااینکه استاد با آن مرد که بیمار و بستری بود آشنائی نداشت . گفت برای عیادت آمده‌ایم و بطوریکه طرف متوجه نشود ۵۰۰ تومان زیرتشک اوگذاشت وباگرمی از او و خانواده‌اش خداحافظی کرد.

★ گویا مرحوم دهخداخودش چندان ثروتی‌نداشته وبطوریکه شنیده‌ایم به مضیقه مالی دچار بوده است.

گنابادی : بلی دهخداثروتمند نبود ولی نظر بلند بود - روزی که بدیدارش رفته بودم او را بسیار خوشحال دیدم فرمود پروین من زمین‌دار هم بودم و خودم نمی‌دانستم امروز لای کتابها دنبال‌مطلبی میگشتم که ناگاه بنچاق زمینی را پیدا کردم یادم آمد قریب۵۰ سال پیش یکی از دوستانکه متمکن بود از زمینهای اطراف شهر مقداری زمین‌خرید و قدری از آن را بنام من کرد اصلا فراموش کرده بودم. حال‌بنظرم این سند قیمت پیدا کرده باشد. دهخدا آن زمین‌ها را بتدریج فروخت و همه را صرف کار های خیر کرد که‌تفصیل موردی از آنرا خودتان بهتر میدانید. او آنقدر دست ودلباز وبذال وبلند همت بود که در سالهای آخر عمر دچار مضیقه مالی‌شد بااین حال هرگز نظر بلندی و عزت نفس خود را از دست نداد.

★ در مورد لغتنامه وفرهنگ مرحوم معین ودیگر کتابهای دائرةالمعارف که در دسترس مردم قرار دارندچه نظری‌دارید؟

گنابادی: مرحوم دهخدا برها به ما گفت من میمیرم ولی شما این کار لغتنامه را دنبال کنید دولت بالاخره برای چاپ وانتشار آن کمک لازم را خواهد کرد.

و شما کارتان را بنحو صحیح دنبال کنید. منتهی پس ازمرگ دهخدا مرحوم معین خودش‌کار فرهنگ را در دست گرفت فرهنگی را که ایشان تدوین کرده جامع‌ترین فرهنگی است‌که وجود دارد نهایت اینکه خیلی مفصل وگران قیمت است به عقیده بنده اگر مثل لاروس‌زبان فرانسه والمنجد عربی خلاصه آن‌هم چاپ میشد بهتر بود . زیرا زبان فارسی از زبان‌فرانسه وعربی بیشتر وسعت ندارد . چرا نباید فرهنگی هم چون لاروس در دسترس مردم باشد فرهنگ معین خیلی خوب است ولی برای دانشگاه و مراکز فرهنگی مناسب‌تر است زیرا لغت و مشتقات بسیاری دربر دارد که حجم کتاب را زیاد کرده است اینکه مردم به‌فرهنگ های ارزان قیمت و پرغلط مراجعه میکنند علتش همین‌است که فرهنگ مرحوم معین مفصل وگران است احتیاجی هم‌نیست که مردم مشتقات هر فعلی را بدانند این کتاب خوبست ولی برای دانشگاه نه مردم عادی‌که نمی‌توانند چند جلد کتاب‌قطور وگران قیمت را تهیه کنند.

★ بااین حال در موردبعضی لغتنامه‌ها و کتابهای دیگر که مغلوط هستندچه میفرمائید.

گنابادی- از من نخواهیدکه در کار دیگران عیب‌جوئی کنم خود شما معایب‌کار رامی‌دانید ودر مواردی که لازم بود و انتقاد هم نوشته‌اید.

★ به نظر شما فعلا بهترین فرهنگ که گمراه کننده نباشد، کدام یک هستند ؟

گنابادی- همانطوریکه گفتم فرهنگ معین در حال حاضر جامع‌ترین وکم غلط‌ترین‌فرهنگ هاست فرهنگ ناظم الاطباء هم خوبست درباره مابقی اظهار نظر نمی‌کنم.

★ شما که در زبان و ادب فارسی عمری زحمت کشیده و صاحب‌نظر هستید عقیدتان را در خصوص نثر و شعر امروز ابراز فرمائید ؟

گنابادی: من عقیده دارم نثر فارسی نسبت به گذشته بهتر شده و زبان مطبوعات صرفنظر از بعضی موارد من‌حیث - المجموع درحال پیشرفت‌است اصولا افراط و تفریط درهر کاری صحیح نیست من نفارسی مغلق آخوندی را قبول دارم‌و نه فارسی سره و دساتیری را که از لغات نامانوس و من درآوردی اشباع شده می‌پسندم فارسی آنست که روان ودل چسب وبرای همه مردم قابل درک باشد- زبان استاد زین- العابدین رهنما در کتابهای پیامبر و حسین (ع) شایستگی آنرا دارد که سرمشق قرار گیرد .

★ در مورد سایر نویسندگان معاصر چه نظری دارید ؟

گنابادی: بیشتر نویسندگان ما خوب می‌نویسند تا آنجا که من بخاطر دارم ساده نویسی‌را در آغاز استاد جمالزاده باب کرد چنانکه فارسی شکر است و از آن پاسداری کنند زیرا ماهرچه داریم از برکت‌فرهنگ و زبان فارسی‌است اگرما این ادبیات را نداشتیم الان دردنیا قدرو ارجی برای ما قائل نمی شدند علاوه براین زبان‌وادب فارسی و همچنین اشعارعرفانی بوده که استقلال ما راتابحال حفظ کرده و نگذاشته درملل دیگر مستهلك شویم.

★-راستی از شعرعرفانی فرمودید . نظرتان را درمورد عرفان بیان فرمائید.

گنابادی : عرفان مکتبی‌است انسان‌ساز که‌آدمی‌رابه‌گذشت و فداکاری در راه غیروایثار میکشاند .

عرفان شرق عشق را به بهترین وجهی توصیف وتوجیه میکند عشق بالا ترین‌امتیازات انسان است عشق است که از جود خواهی های آدمیزاد جلوگیری میکند و او را در مقابل معشوق به گذشت وفدا کاری وامیدارد و اگر ما ایرنیان با عرفان سروکار نداشتیم آنهمه ناملایمات را نمی‌توانستیم تحمل کنیم و سرانجام برهمه آنها غالب شویم.

★- استاد بنظر من عرفان جنبه های مثبت و سازنده‌دارد لیکن عده‌ای عیب‌جونکات منفی آنرا بررگ کرده و آنرا مضر بحال جامعه معرفی کرده‌اند ، قدری دراین مورد نظر دهید؟

گنابادی - عرفان واقعی هرگز جنبه بد آموزی- زیونی وحقارت نداشته بلکه شجاعت صداقت و انسانیت را تبلیغ میکند . ممکن است فرقه‌هائی که خیلی در اقلیت هستند و عارف هم نمی توانند باشند مسائل منفی و دیوزگی را تجویز کنند که حساب آنها را از حساب اهل عرفان باید جدادانست بطوریکه میدانیددر حمله مغول رهبر عرفانی‌خوارزم با این که چنگیز برای خود و پیروانش امان‌نامه فرستاد ، قبول نکرد و تا آخرین نفر با مهاجمان پیکار کرد و به شهادت رسید. آنهائی که‌عرفان رانفی میکنند یا از مرحل عشق چیزی نمی دانند و این مکتب رامی شناسند یاغرض دیگری دارند مولانا جلال‌الدین محمد بلخی در کتاب مثنوی آنچه راکه سروده همه راعلم امروز هم تجلیل و تائیدمیکند

★- راستی استاد سخن‌از عشق بمیان آوردید بنده به خاطرم آمد سئوال کنم آیا شما در زندگی خود عاشق م شده‌اید و طعم‌عشق‌راچشیده‌اید یاخیر ؟

گنابادی : اگر راستش را بخواهید من آنچنان عشق شورانگیزی که برای برخی‌از شعرا پیش‌میاید‌در زندگی‌خود نداشته‌ام لیکن بطوریکه یادم میاید در دوران جوانی که به اتفاق مرحوم والدم که شخصیتی روحانی‌بوددرخراسان مسافرت میکردیم در یکی از شهر ها هر روز میرفتم‌اسب و استر خود و پدرم را سر- چشمه آب دهم آنجا بادختر کی آشنا شدم و هر روز دقایقی رابا او رازو نیاز عاشقانه می کردیم. خیلی برایم لذتبخش بود ولی نمیدانم پدرم چطور ملتفت ماجرا شدو مرااز رفتن به آن حوالی منع کرد من‌هم گفته پدر را اطاعت کردم و عشق در وجودم کشته شد.

★ -آیا هنوز بیاد آن دخترك هستیدو در ضمیرناخود آگاه نقشی از خاطره شیرین آن ایام برایتان باقی مانده است ؟

گنابادی - والله نمیدانم - مدت عشقبازی من خیلی‌کوتاه بودحال که شما یادآوری کردید می‌بینم‌هنوزهم‌فراموشش نکرده‌ام.

★-بنا براین هنوز عاشق هستید چون عشق در حقیقت چاشنی زندگی آدمی است .

گنابادی :نمیدانم‌والله‌شاید شما می‌خواهید همدردی برای خودتان پیدا کنید بهرحال‌درد مطلوبی است - رنج و هجرش هم بی لطف نیست .

★- نظرتان را پیرامون شعر نوبه‌طور کلی‌کارشعرای معاصر بیان فرمائید.

گنابادی : من با شعر نو موافقم مشروط به این که سراینده آن شاعر بودیعنی طبع و قریحه شاعری داشته باشد خیلی ها هستند که در حقیقت نه ذوق و قریحه شعر گفتن دارندو نه سوادومعلومات کافی . بنظر من آنها رانمی‌توان شاعر نامید .نهایت‌این که‌این جماعت از شعر نو که ظاهرا به نظر خودشان مقید به قواعدی نیست سوء استفاده‌به عمل آورده باسر هم کردن الفاظ بی معنا و بدون ربطی خودرا شاعر می‌پندارند - من شعر نوی راکه سراینده‌اش شاعر باشد دوست دارم از اشعار فریدون توللی نادرپور، سایه و بسیاری دیگرکه‌اسم همه آنها را اکنون بخطر نمی‌آورم لذت می‌برم- درمورد مرحوم نیما یوشیج نیز باید بگویم که افسانه‌اش خیلی جالب است نیما شعر های‌نوی راکه سروده‌بیشتر خوب‌هستند فقط واخر که عده‌ای دورش‌را احاطه کردند و تعریف‌وتمجید زیاد ازحد درباره‌اش به‌عمل آمدقدری شعرش راسست‌کرد بااین حال او شاعربودو نیز راهگشای شعر نو شناخته‌شد.

★ شما نیمایوشیج را به عنوان راه گشای سبك نوی که در نظم زبان فارسی‌ضرورت داشت‌تائید میفرمائید وبطور کلی در باره شعرای نوپردازی که شاعر هستند چه نظری دارید ؟

گنابادی :بااین‌که‌قبل از نیما یوشیج .کسان‌دیگری درایجاد سبك جدید شعر فارسی طبع آزمائی کرده و آثاری پدید آورده‌اند (مانندمرحوم دهخدا در شعر :یادآر زشمع مرده یادآر)و عشقی وبهارو ...

با این حال نیما یوشیج در این امر از همه موفق‌تر است و من او را موثر ترین فردی میدانم‌که راه‌نوی‌را بروی جوانان گشود . این کار لازم بود فقط نباید اجازه داد آنهائی که‌شاعر نیستند نیما را بدنام کنند و مردم را به گمراهی بکشانند - شعر در تعریف قدما هم به کلام مخیل و موزون گفته شده قافیه اگر نباشد هم عیبی‌ندارد ولی‌وزن ومعنی و زیبائی‌و انسجام مضمون بدیع که موجب برانگیختن تخیل باشد حتی لازمه شعر است.

★ - با این تعریف اطمینان پیدا کردیم که سرکار با شعرنو موافق‌هستید منتهی موافق مشروط لطفا نظرتان را در باره غزل سرایان هم بفرمائید ؟

گنابادی: دربین‌شعرای‌معاصر که غزل‌گفته‌و بسبك‌کلاسیک شعر سروده‌اند من مرحوم رهی معیری را بهترین غزل سرای معاصر میدانم چون کم گو و گزیده گوی بود غزلیات آقای شهریار هم خوب هستند منتهی ایشان نیزمانند نیمایوشیج شعرهای اولیه‌شان بهتر است. ایرج میرزا طبعی بسیار روان داشت که سهل و ممتنع را به‌نهایت زیبائی‌رسانید اتفاقا موقعی که او و مرحوم ادیب نیشابوری درخراسان بودند اغلب مضمونی را

بقیه در صفحه ۱۲

★ استاد محمد پروین‌گنابادی (چپ) در آخرین گفتگویش با محمد اسماعیل وطن‌پرست ، نویسنده اطلاعات .

زندگانی نامه‌شادروان استادمحمدپروین گنابادی

روز پنجشنبه دوم شهریورماه برابر یانوزدهم رمضان ۱۳۹۸ هجری قمری اختر بس فروزانی ازآسمان فرهنك و ادبیات زبان فارسی افول کردکه بطور قطعو یقین ،در عصر و زمان‌ما، ازجهات بسیاری، برهمانند بود.

به‌بیان دیگر درواپسین روزهفته بزرگمردی از جامعه دانش و به‌معنی رخت‌پربست وبه‌ابدیت پیوست که اگر شعر معروف :

از شمار دو چشم یکتن کم
وزشمار خرد هزاران بیش

رادرتوصیف اوبکار بریم حق سخن را بجای نیاورده و بنحواولی درباره‌اش بی‌انصافی رواداشته‌ایم چه این که‌او از تبار معدود بزرگانی‌است که گوئی دیریست زمان‌و زمانه‌شان منقضی شده‌و تاریخ‌دیگر قادر نیست همانند آنان را ازکتم‌عدم بسراچه وجود بازآورد.

اونه تنها داشمندی داناوفرزانه، ادیبی تواناو یگانه معلمی روشنفکر و دل‌آگاه ، انسانی وارسته و خیرخواه و نویسنده و مترجمی صاحب سبك وامین بشمار میامد بلکه‌به واسطه صفات عالیه انسانی و پاکی و فضیلتی روحانی وروش عارفانه و منش قلندرانه و فروتنی و خیراندیشی و بی‌ادعائی خویش دراین عصروزمان ازنوادر دوران بود.

درزمانی که‌متاسفانه براثر افراط و تفریطی که‌برجمیع شئون زندگانی سیاسی‌و اجتماعی و فرهنگی جامعه ماحاکم و برقرار گردیده بسیاری از واژه‌ها معنی حقیقی و کاربرد واقعی خودرا ازدست داده‌اند من‌که سالهاست بخت‌یارواز این موهبت برخوردار بوده‌ام که‌از نزدیك بااین بزرك مرد تماس داشته و چون ذره‌ئی ازمدار خورشید وجود ذی‌جودش کسب فیض کرده‌و در محضر پربرکتش شاهدوناظر عظمت روح و فضیلت اخلاق ودانش و معلومات اعجاب انگیز و نهایت خوبی و بزرگواریش بوده‌ام به حقیقت حق سوگندیاد میکنم که‌در سراسر زندگانی چهل‌و چند ساله خود،هیچکس را همسنك و همطرازاین بزرگمرد بتمام معنی‌انسان ندیده و نشنیده‌ام .

هم‌اکنون که‌ باسوك دل‌دیده گریان و حالت منقلب از خبر درگذشت استاد محمدپروین گنابادی، بنا به‌ای وظیفه و دینی که‌ازآن شادروان به‌عهده دارم نوشتن این سطور راآغاز کرده‌ام درحیرتم که کدام واژه و جمله وعبارتی رابکار برم که‌تا حدودی شایسته شخصیت متعالی آن بزرك مرد باشد.

مردی‌که دریائی از دانش و معرفت بودو چهره متین و مهربانش درهاله‌ئی از فروغ صمیمیت و صفامی‌تراویدوروح و روان رارروشنائی می‌بخشید .

او ازچنان تقوای‌علمی وایمان و اعتقادی برخوردار بود که درگفتار و کردار و نوشته‌هایش کمترین اثری از حب‌و بغض و خودخواهی و خودپسندی‌دیده نشد.

او هرگز کسی را معاند و معارض خود نمیدانست و همه را بدیده درستی و خوبی می‌نگریست و خیر دیگران را خیر خود میدانست هرچنددرفقر و تهیدستی و بیماری‌وعدم توانائی بسر می‌برد هرگز شکوه‌و شکایتی بلب نیاوردو در سراسر زندگانی ۷۵ ساله خویش ز وظیفه انسانی و معلمی خود بازنه‌ایستاد چنانکه تاآخرین نفس مطالعه و پژوهش و نوشتن را ادامه دادو بانهایت عزت نفس و قناعت زندگی شرافتمندانه خویش رابه‌پایان رسانید.

محمد پروین در سال ۱۲۸۲ هجری شمسی در روستای کاخک چهار فرسنگی گناباد در خانواده‌ئی روحانی پابه‌عرصه وجود نهاد پدرش عباس معروف به شمس‌الذاکرین مردی روحانی وزاهد بود .

محمد از سن هفت سالگی در مکتب خانه روستای‌کاخک شروع بدرس خواندن کرد و بزودی خواندن قرآن و صد کلمه ونصاب‌الصبیان وجامع‌المقدمات را بپایان‌برد سپس برای تکمیل معلومات بمدرسه حبیبیه فردوسی (تون سابق)رفت وبعد چندی را در شهر قائن گذراند در پانزده سالگی به‌مشهد رفت و در مدرسه فاضل خان در حوزه درس مرحوم‌ادیب نیشابوری به ادامه تحصیل مشغول گردید.

شادروان پروین بطوریکه خود حکایت میکرد درمدرسه فاضل خان علاوه بر تحصیل علوم رایج آن زمان از قبیل‌شرح نظام و معنی و مطول‌وفلسفه و حکمت وریاضی و نجوم و جز اینها وظیفه خدمتگذاری استادش ادیب را نیز به‌عهده گرفت.

مرحوم ادیب نیشابوری که از دانشمندان برجسته زمان خود بشمار میامد در مدرسه فاضل‌خان حجره گرفته و در آنجا زندگی میکرد واز آنجا که مردی وارسته بودباوجود کهولت وبیماری ونقص بینائی، هر روز حوزه درس خودرا تشکیل میداد وشاگردان بسیاری از محضرش کسب فیض میکردند که شادروان‌بدیع‌الزمان فروزانفرو مجدالعلای‌بوستان از جمله آنان محسوب میشدند.

پروین که طبع شعری هم داشت میگفت در آنموقع که عنفوان جوانی را میگذراندم گاهی اشعاری میسرودم وچون احتیاج به تخلص شعری داشتم از استادم ادیب درخواست کردم تخلصی مناسب برایم انتخاب کند ادیب فرمود بروکتاب قاموس را بردار واز میان نام ستارگان تخلصی برای خودت اختیار کن منهم از اسم پروین خوشم آمد و آنرا برای‌خود تخلص اختیار کردم که مورد تصویب استاد قرار گرفت واز آن پس من به عنوان پروین گنابادی نامیده شدم.

پروین در سال ۱۳۰۲ شمسی با شغل معلمی در مدرسه احمدیه مشهد مشغول بکار شد واندکی بعد بدبیرستان‌شامرضا منتقل گردید و تا ۲۰ سال بعد در دبیرستانهای خراسان از قبیل دبیرستان ملی ابن‌یمین دبیرستان دخترانه شاهدخت و دبیرستانهای دانش و فردوسی و جز اینها بتدریس اشتغال ورزید و در عین حال از کار تحقیق و نوشتن در امرآموزش وپرورش لحظه‌ئی غافل نماند . اورسالات بسیاری را تحت عنوان اندیشه‌ها برای جوانان انتشار داد و مقالات‌گوناگونی را در مطبوعات چاپ ومنتشر نمود آخرین شغل فرهنگی پروین در خراسان عضویت در تحقیق اوقاف و شورای‌عالی فرهنگ وسپس ریاست دانشسرای دختران بود.

درسال ۱۳۲۲ خورشیدی حسن شهرت پروین گنابادی بجائی رسیده بود که بارای طبیعی مردم سبزوار به عنوان نماینده مجلس در دوره چهاردهم انتخاب وروانه پایتخت گردید.

رفتار پروین در نمایندگی مجلس شورای ملی بر وجهه و محبوبیت وی افزود و او که جز خدمت بمردم هدفی‌نداشت پس از پایان دوره نمایندگی خدمات فرهنگی را بر امور سیاسی ترجیح داد از سال ۱۳۲۸ از طرف وزارت فرهنگ به بررسی کتب درسی مشغول گردید و در همان حال بنابه معرفی استاد مدرس رضوی با شادروان استاد علامه علی اکبر دهخدا آشنا واستاد دهخدا که بمراتب دانشو دقت نظر پروین وقوف حاصل کرد در تدوین لغتنامه از وی یاری گرفت این همکاری اندکی بعد بدوستی وصمیمیتی‌مبدل گردید که تاپایان عمر علامه دهخدا ادامه یافت .

استاد پروین سال ها در دانشکده ادبیات دانشگاه تهران ، بخش زبان های خارجی و مدرسه‌عالی آمارو دوره فوق‌لیسانس پژوهشکده فرهنگ ایران تدریس کرد ونیز از طرف وزارت آموزش و پرورش بازبینی انتشارات‌دانشگاهی را عهده‌دار بود هم چنین با موسسه لغت سازی سازمان انتشارات فرانکلینو بنیاد فرهنگ ایران در تدوین فرهنگ تاریخی زبان فارسی همکاری موثر داشت .

استاد پروین با وجود تبحر خاص به زبان و ادبیات عرب حتی‌الامکان از بکار بردن واژه های تازی که همانند فارسی داشت خودداری میورزید وسبک نگارش او فوق‌العاده روان و دلچسب بود آثار استاد پروین گذشته از مقالات بی‌شماری که از وی درمطبوعات کشورچاپو منتشر گردیده است بیش از ده تالیف مفید از قبیل راهنمای‌مطالعه، پرورش اراده ، اندیشه ها،فن مناظره ، برگزیده هفت‌خوان رستم با تفسیر و شرح حال فردوسی ، لغت‌ها شیوه‌نگارش دستور زبان فارسی ، خودآموز املاء و انشاء از خود بیادگار نهاده که هریك چندین بار تجدید چاپ شده‌اند.

استاد پروین چند کتاب بزرگ با اهمیت از ترجمه‌کرده که مهمترین آنها روح تربیت اثر گوستاولوبون و مقدمه‌ابن خلدون در دو جلد وگزیده یاقوت‌حموی و چندین‌نمایشنامه و شعر را تشکیل می دهند .

استاد در تصحیح متون معتبر زبان فارسی‌نیزخدمات برجسته‌ئی را انجام داد و کتاب هائی مانند تاریخ بلغمی ، کشف الاسرارررشیدالدین میبدی و برگزیده ترجمه و تفسیر طبری و برگزیده تاریخ بلغمی را با دقت خاصی تصحیح و چاپ نمود .

استاد علاوه بر اینها در تالیف و تدوین لغتنامه شادروان دهخدا دائرةالمعارف فارسی و فرهنگ تاریخی زبان فارسی بیشترین سهم را در همکاری و نظارت دارد.

استاد محمد پروین در هفت سال اخیر بواسطه‌بیماری اعصاب و رماتیسم در خانه خود بستری و تحت معالجه بود در عین حال همه روزه چند ساعتی را بکار مطالعه‌و نوشتن میگذراند بطوری که‌تا روز قبل از مرگ نیز دست از این عادت دیرینه وسودمند برنداشت ..

سرانجام قبل از ظهر پنجشنبه دوم شهریور ماه در سن ۷۵ سالگی دارفانی را وداع گفت وعالم علم‌و ادب را برای همیشه از فقدان خویش سوگوار کرد .روانش شاد ویادش گرامی باد ...

آگهی ثبت نام پذیرفته‌شدگان دوره لیسانس دانشکده علوم تغذیه در سال تحصیلی ۳۸-۲۵۳۷

نام‌نویسی داوطلبان تحصیل در دوره لیسانس علوم تغذیه در سال تحصیلی ۳۸-۲۵۳۷ که پذیرش آنان در آزمون همگانی گزینش دانشجو از طریق سازمان سنجش آموزش کشوراعلام گردیده‌است، از تاریخ ۲۰ شهریور لغایت ۲۹ شهریور ماه ۲۵۳۷ صبح ها از ساعت ۸ لغایت۱۲ در دانشکده علوم تغذیه واقع در خیابان پهلوی بالاتر از میدان ونك خیابان بیژن پلاك ۶۷ بعمل خواهد آمد .

مدارك لازم عبارتند از :

۱- اصل کارنامه آزمون همگانی گزینش دانشجو از سازمان سنجش آموزش کشور
۲- فتوکپی گواهی نامه ششم متوسطه
۳- تائیدیه دیپلم از وزارت آموزش و پرورش .
٤- فتوکپی شناسنامه پنج برگ
۵- عکس ٤ × ۳ شانزده‌قطعه
۶- پذیرفته شدگان‌میتوانند‌در موردشهریه خود بیکی ازدوطریق ذیل اقدام نمایند:
الف- بدون پرداخت شهریه با سپردن تعهد انجام خدمت ازمزایای فرمان آموزش رایگان - استفاده نمایند.
ب - شهریه تحصیلی را بماخذ تعیین‌شده بمبلغ ۱۱۰۰۰۰ ریال همه‌ساله پرداخت نمایند.

ضوابطو مدارك مشمولان وظیفه عمومی :
۱- ثبت نام کسانی که در خردادماه ۲۵۳۷ از دبیرستان فارغ‌التحصیل شده‌اند از لحاظ مشمولیت بلامانع است.
۲- ثبت نام متولدین سال ۱۳۳۹ و بعد،آن بدون توجه‌به‌تاریخ‌اخذدیپلم‌آنها‌ازلحاظ‌مشمولیت بلامانع است.
۳- متولدین سال ۱۳۳۸ که دیپلم‌سالهای‌قبل میباشند برای ثبت نام باید نوعی معافیت یا دفترچه آماده بخدمت(که‌مهر غیبت وضع‌تحصیل نداشته باشد ، وتا اول مهرماه ۲۵۳۷ اعتبار داشته باشد) بهمراه‌دوبرك‌فتوکپی آن‌به‌دبیرخانه دانشکده تسلیم نمایند.
٤- متولدین سالهای ۱۳۳۷ و قبل ازآن در سال تحصیلی ۳۶-۲۵۳۵ و پیش‌ازآن موفق به اخذ دیپلم شده‌اندباید معافیت‌دائم یاخاتر خدمت یامعافیت موقت ویادفترچه آماده بخدمت که‌تا اول مهرماه ۲۵۳۷ اعتبار داشته باشد ومهر غیبت هم نداشته باشد بانضمام دوبرك‌فتوکپی آن به‌دبیرخانه دانشکده تسلیم نمایند.
۵- متولدین سالهای ۱۳۳۸ و قبل ازآن که بصورت متفرقه باخذدیپلم نائل شده‌اند بایداز لحاظ مشمولیت، وضع روشنی داشته باشند.
۶- وضع درشیزگان و بانوان دیپلمه سالهای ۲۵۳۶وقبل ازآن‌بایدهنگام ثبت‌نام ازلحاظ‌خدمات اجتماعی زنان روشن باشد .

دکترحسین قاسمی‌رئیس‌انستیتو و دانشکده علوم تغذیه

کتاب

نقد، بررسی و معرفی

پشت‌ویترین کتابفروشیها

تسخیر ناپذیر
ویلیام فاکنر
ترجمه پرویز داریوش
انتشارات امیرکبیر

تسخیر ناپذیر ، در اصل مجموعه ۷ داستان کوتاه است که معمادرقالب یک نوول بازنویسی شده است. تسخیر ناپذیر داستان یک دست وکاملی نیست، بلکه مجموعه‌ای‌است از داستان های بریده بریده و غیر مرتبط در باره خانوادهٔ سارتوریس، کمبه‌سال ۱۹۳۸ منتشرشده است . راوی‌داستان پسرک دروازده ساله‌ای به نام بایاردسارتوریس که فرازو نشیب زندگی خانواده تسخیر ناپذیر سارتوریس وماجرا های آنان را در مزارعشان در می‌سی‌پی در طی اواخر جنگ داخلی امریکا ودوره « ترمیم» بعد از آن بشرح بازمی گوید. سرهنگ جان، پدر بایارد در صفوف گریلاهاست.مادر بزرگش اسب واستر های نیرو های موتلفین را می دزدد. و مادر ناتنی‌اش در لباس مردانه ، می جنگد.

زبان و شیوه بیان فاکنر دراین اثر کمابیش مانند اغلب آثارش دشوار است،ولی در مقایسه با آثار واقعادشوارش، سهل می نماید، ولی شخصیت پردازی فاکنر در تسخیرناپذیر بی نظیر است. کمتردراستانی از جنگ داخلی امریکا ودوران ترمیم، این همه موثر است ، که پیروزی مردمی را کمحکوم به شکست ودرعین حال‌تسخیر ناپذیرند ، بااین مهارت نشان داده باشد.فاکنر در تشریح خشونت و طغیان‌ید طولا دارد، ولی انگیزه های‌او دراین رمان، روانی و آسیبمندانه نیست، بلکه‌ناشی ازدید اخلاقی اوست. بعضی از مهترین شخصیت های دوران نویسندگی فاکنر دراین داستان پرورده شده‌اند.

ویلیام فاکنر (۱۸۹۷– ۱۹۶۲) نویسنده امریکائی است که در شهر آکسفورد در ایالت می‌سی‌پی پرورش یافت. خانواده‌اش در آثار او بصورت سارتوریس ها در شهر جفرسون تصویر شده است. به سال ۱۹۴۹ جایزه نوبل را در ادبیات برد. بخش مهمی از محتوای آثار فاکنر وقف مبارزه سارتوریس هابا اسنوپس هاست . بازتاب تصورفاکنر ازیوکناپاتاوفا در ایالت می‌سی‌پی و مردمان آنجا در آثارفاکنر جای ویژه‌ای‌دارد.فاکنر نخستین مجموعه اشعارش رادرسال ۱۹۲۴ منتشر کرد.ازآثار مهم او : خشم و هیاهو، روشنایی در ماه‌اوت، پاداش سرباز... است.

●●●

عارف شاعر مردم

انتشارات آبان کتاب عارف شاعر مردم را در ۸۶ صفحه وبه ارزش ۵۰ ریال وارد بازارکتاب کرده است :
عارف‌شاعر مردم‌راك.ك.گامین نوشته‌وغلامحسین متین آن را به فارسی برگردانده‌است.
در این کتاب خواننده با آثار ، شرح حالو نقد نوشته های عارف آشنا میشود .

●●●

مزرعه متروك

مزرعه متروك عنوان رمانی است ازبلاسکوایبانز که کاظم انصاری آنرا به فارسی‌برگردانده‌است. انتشارات نشرواندیشه‌کتاب مزرعه‌متروك را در مجموعه‌دنیای‌ادبیات‌قرن بیستم با۲۰۰ صفحه وبه بهای ۲۵۰ ریال به پشت ویترین کتاب فروشی ها فرستاده است .

●●●

سل و سرطان

انتشارات بوعلی ، پژوهشی در باره علل ابتلا وپیشگیری وراه مبارزه بابیماریهای سل و سرطان رادر کتابی به نام «سل و سرطان» منتشر کرده است.
مولف کتاب منوچهر حقگو است و انتشارات بوعلی این کتاب رادر ۷۷ صفحه و به بهای ۶۰ ریال منتشر کرده است.

نمایشنامه «ایرانیان»
از مجموعه آثار کلاسیك جهان
نوشته آیسخولوس
ترجمه کامیاب خلیلی
چاپ اول ۲۵۳۶
۷۳ صفحه ۱۱۰ ریال
ناشر انتشارات سروش

هیاهوی‌بسیاری که یونانیان زیر عنوان شکست ایران درنبردسلامین قرنها پیش به راه‌انداختند در حقیقت هیاهوی بسیار برای هیچ بوده است، زیرا تراژدی ایرانیان، درواقع امر، تراژدی ایونانیان‌است، چراکه درکنکاشی نه‌چندان‌ژرف هم به سادگی براساس حقایق تاریخی ، منطقی وعقلائی می توان دریافت که « آیسخولوس» دراین تراژدی تنها براین قصد بوده که از شکستی عینی وواقعی یک نوع پیروزی ذهنی و خیالی ، بیافریند و جالب است که « هردوت» پدر معروف تاریخ، یکی از بزرگترین منابع الهامش همین سروده های « آیسخولوس» بوده‌است. وقایع تراژدی «ایرانیان» برمحور شکست ناپذیری یونان و یونانیان استوار است، یونانی که در نبرد « سالامین» از سپاه ایران شکست سختی خورد.... این شکست برق آسای نیروی منظم یونان، هزیمت سپاهیان، تخلیه شرم‌آور آتن، پراکندگی لشکریان، عقب‌نشینی نیروی دریائی یونان و ناتوانی یونانیان به ادامه جنگ، غرور آتنی‌مغرور رادرهم شکست و این شکست مایه‌سرافکندگی در برابر نسلهای بعد بود.اما اگر یونانیان در جنگشکستی بزرگ خوردند، افسانه ها وداستانها آنهارا پیروز نشان داد و پس از گذشت هشت سال آیسخولوس (آشیل) تراژدی نویس بی‌همتا و شاعر توانای آتن علمدار این‌افسانه پردازان شد و بادگرگون کردن این حادثه تاریخی و قلب تاریخ برزخم دل مغرور آتنی مرحم نهاد...

ایرانیان درامی است خواندنی واثری که در ارزش والای هنری آن هیچ شکی نمی توان داشت و همکاران می توانند این نمایشنامه را از فروشگاههای تعاونی جام جم و کتابفروشیهای تهران تهیه نمایند.

مقدمه‌ای برسیر تفکر در قرون وسطی

انتشارات گوتنبرگ کتاب خواندنی مقدمه‌ای بر سیر تفکردرقرون وسطی رادر ۴۸۸ صفحه و به‌بهای نسبتاارزان ۴۰۰ ریال منتشر کرده است.
در این کتاب زمینه اجتماعی و فکری یونان ، سقوط روم، فئودالیسم در اروپا، آغاز و پایان اسکولاستیسزم . فئودالیسم‌و نهضت های ضد فئودالی در امپراطوری اسلامی، فقه فئودالی یافته اهل سنت، شهر های اسلامی ، فرهنگ شهری‌وگسترش علوم عقلی،ماجرای عقل در میان مسلمانان، مغزله وعقل ، نگاهی کوتاه به پیشرفت علوم عقلی و طبیعت گرایی و علم کلام مباحثی است که دراین کتاب مورد بررسی قرار گرفته است.
مقدمه‌ای بر سیر تفکر در قرون وسطی را محمد رضا نشاهی بااستفاده از تعداد زیادی مرجع و منبع در خور توجه تالیف کرده است.

●●●

چگونه معاشرت کنیم

«چگونه معاشرت کنیم» عنوان کتابی است از محمد تقی‌صالحی‌که انتشارات اقبال آن را در ۱۷۳ صفحه و به بهای ۲۰۰ ریال وارد بازارکتاب کرده است .
آئین دست دادن ، لباس پوشیدن ، سخن گفتن ، غذاخوردن ، تلفن کردن ، نامه‌نگاری ، رانندگی ، مسافرت ، هدیه دادن ، شرکت در مراسم سوگواری و بسیاری دیگر از رفتارها در این کتاب به زبانی ساده و گویا شرح داده شده است .

آقای مطالعه

کاریکاتور از: حسین رحیم خانی

سازمان انتشارات اشرفی

مؤسسه انتشارات امیرکبیر

تهران ـ خیابان وصال شیرازی شماره ۲۸ تلفن ۶۴۲۰۸۷ ـ ۶۴۴۹۹۰

دیدگاهها

نوشته‌مصطفی رحیمی‌مجموعه نه مقاله چاپ دوم ۲۴۶ صفحه

★

گرامر کامل انگلیسی
ترجمه و تالیف احمد حسین مدیری
تفصیلی بر گرامر انگلیسی
چاپ اول ۹۶۲ صفحه

★

تصوف و ادبیات تصوف
نوشته‌یوگنی‌ادواردویچ‌برتلس
نوشته سیروس ایزدی
چاپ‌اول ۷۲۴ صفحه

★

صدای پای دگرگونی
نوشته حسین مهری چاپ اول ۱۵۴ صفحه
مجموعه سی و پنج مقاله

★

عقد و داستانهای دیگر
نوشته اسماعیل فصیح
چاپ دوم ۱۸۴ صفحه
مجموعه هشت قصه کوتاه

★

استرآبادنامه
به کوشش مسیح ذبیحی
چاپ دوم ۳۲۰ صفحه
تاریخ و جغرافیای‌شهرگرگان

★

افسانه‌های عامیانه روسی
نوشته آگوست فون لویس
ترجمه مسعود بهنام
چاپ اول ۱۷۸ صفحه
مجوعه سی و سه افسانه

★

جنك‌وصلح (دردوجلد)
نوشته ل.ن. تولستوی
ترجمه کاظم انصاری ـ چاپ سوم

★

نگاهی به‌تاریخ جهان ـ در سه بخش
نوشته جواهرلعل‌نهرو
ترجمه محمود تفضلی
چاپ ششم ـ ۱۹۴۶ صفحه

★

نامه‌های ایندیراگاندی
نوشته ایندیرا گاندی
ترجمه م.ح. سجودی
چاپ اول ـ ۹۴ صفحه

★

دریای گوهر ـ در سه جلد
گردآورنده:دکتر مهدی‌حمیدی شیرازی
چاپ چهارم

★

هابیل و چند داستان‌دیگر
نوشته میگل داوناموتو
ترجمه بهاءالدین خرمشاهی
چاپ اول ـ ۲۳۴ صفحه

★

ماشین‌های الکتریکی ـ جلد اول
نوشته مهندس گیوی
چاپ دوم ـ ۳۲۴ صفحه

★

مکانیك عمومی اتومبیل وشناسائی خودرو
نوشته عبدالجواد بنهی
چاپ پنجم ـ ۲۴۴ صفحه

مادرترا ستایش میکنم
(زیباترین‌آثاردرستایش مادر)
چاپ ششم ـ ۳۱۸ صفحه

★

تاریخ هیجده‌ساله آذربایجان (یاسرنوشت گردان و دلیران)
در دوجلد ،قطع پالتوئی
نوشته احمد کسروی
چاپ نهم ـ دوره دو جلدی ۳۹۰ ریال

★

فرهنك فارسی عمید (قطع بزرك)
تالیف حسن عمید
چاپ دوازدهم ـ ۱۱۴۴صفحه

★

ادیان و مکتبهای‌فلسفی هند (در ۲جلد)
داریوش شایگان
چاپ دوم ـ ۹۸۰ صفحه

★

تاریخ مشروطه ایران در (دوجلد ، قطع‌پالتوئی)
نوشته احمد کسروی
چاپ چهاردهم ، بهای دوره دو جلدی ۳۹۰ ریال

★

صحیفه کامله سجادیه
علی‌ابن‌الحسین زین العابدین علیه‌السلام
ترجمه و نگارش جواد فاضل
چاپ هشتم ـ۴۹۸ صفحه

★

به کودکان خواندن بیاموزید
نوشته گلن دومن
ترجمه پروین بیگلری
چاپ دوم ـ ۱۶۰ صفحه

★

فرهنك اساطیر یونان و رم ، (دردو جلد)
نوشته پیرگریمال
ترجمه دکتر احمد بهمنش
چاپ دوم، ۱۱۶۰ صفحه

★

سیر فلسفه درایران
نوشته محمد اقبال لاهوری
ترجمه ا.ح.آریان‌پور
نشر چهارم

★

سه مقاله درباره بردگی
نوشته ای. پ. پتروشفسکی ی.آ.بلیایف
ترجمه سیروس ایزدی چاپ اول

★

ولین
نوشته بن‌جانسن
ترجمه عبدالحسین نوشین
چاپ دوم

★

شاهنامه فردوسی
بامقدمه بایسنقری واززوی
نسخه طبع امیربهادر
چاپ پنجم

★

تصویر بزرك
نوشته دینوبوتزاتی
ترجمه بهمن فرزانه
چاپ اول

★

فرهنك‌حقوقی انگلیسی‌ـفارسی
روزنامه خاطرات اعتمادالسلطنه
نوشته اعتمادالسلطنه
با مقدمه وفهارس از: ایرج افشار
چاپ سوم

★

بربادرفته(جلداول‌ودوم)
نوشته مارگارت میچل
ترجمه حسن شهباز
چاپ سوم

★

دیوان عبدالواسع جبلی
به‌اهتمام و تصحیح و تعلیق ذبیح‌اله صفا
چاپ دوم

★

موشها و آدمها
نوشته جان‌اشتاین‌بك
ترجمه پرویز داریوش
چاپ سوم

★

عصر اعتقاد
نوشته آن فرمانتل
ترجمه احمد کریمی
چاپ دوم ۲۵۰ صفحه

سازمان انتشارات اقبال

سازمان چاپ وانتشار اقبال

خیابان شاه‌آباد ـ تلفن: ۳۱۸۷۰۱

★

زندگانی حضرت محمد (ص)
بقلم آقای محمد علی خلیلی ۸۰۰ ریال

★

زندگانی حضرت علی (ع)
بقلم‌آقای محمدعلی خلیلی ۵۰۰ ریال

★

زندگانی چهارده معصوم (ع)
بقلم آقای صابر کرمانی ۳۰۰ ریال

★

اصول دین و احکام برای خانواده
بقلم آقای‌برقعی ۱۰۰ ریال

میدان شهناز اول مهران ـ ۷۵۴۰۵۳
معلقات سبع
ترجمه عبدالمحمد آیتی ۱۲۰ ریال
آمرزش
ابوالعالی معری
ترجمه عبدالمحمد آیتی ۱۶۰ ریال
خواص اسرارآمیز حیوانات
مولف ویتوس دروشر
ترجمه اسحاق لاله‌زاری ۲۳۰ ریال
راپرتها
دکتر محمود عنایت ۲۴۰ ریال
انتشارات اشرفی برای کودکان و نوجوانان منتشر کرده است .
۱ـ قصه های تازه از کتابهای کهن مجموعه ده کتاب دریک جلد مهدی آذر یزدی ۵۰۰ ریال

★

۲ـداستانهای مصور اسلامی
مخصوص‌کودکان به نام های: طوفان نوح ، مرغ سلیمان ، باباآدم، ننه‌حوا، لقمان حکیم، ادیس فضانورد، بهشت زمین، شتر صالح، گلستان آتش،فوج بهشتی نوشته مصطفی زمانی ـ هرجلد ۴۵ ریال

★

اقبال
EQBAL

سازمان چاپ وانتشار اقبال

خیابان شاه‌آباد ـ تلفن: ۳۱۸۷۰۱

★

زندگانی حضرت محمد (ص)
بقلم آقای محمد علی خلیلی ۸۰۰ ریال

★

زندگانی حضرت علی (ع)
بقلم‌آقای محمدعلی خلیلی ۵۰۰ ریال

★

زندگانی چهارده معصوم (ع)
بقلم آقای صابر کرمانی ۳۰۰ ریال

★

اصول دین و احکام برای خانواده
بقلم آقای‌برقعی ۱۰۰ ریال

شرکت‌سهامی‌کتابهای‌جیبی

تهران ـ وصال شیرازی شماره ۲۸ـ تلفن : ۶۴۲۰۸۷ ـ ۶۴۴۹۹۰

مقالات توماس‌مان
ترجمه ابوتراب سهراب چاپ دوم، ۳۳۲ صفحه پنج مقاله‌در باره گوته ، تولستوی، واگنر وفروید.

★

انقلاب مشروطیت ایران
نوشته: م. س. ایوانف
ترجمه: کاظم انصاری
چاپ سوم، ۸۸ صفحه
تحلیل و بررسی علمی ریشه‌های نهضت مشروطیت ایران .

لایم‌لایت
نوشته چارلی چاپلین
ترجمه رضا سید حسینی
چاپ دوم، ۲۱۶ صفحه
اثری از چاپلین، نامدارترین هنرمند معاصر.

★

جنگلهای ایران ـ کتاب جوانان
نوشته دکتر حبیب‌اله ثابتی
چاپ دوم ـ ۲۵۶ صفحه

★

اصفهان ـ کتاب جوانان
نوشته دکتر لطف‌الله هنرفر
چاپ دوم ـ ۲۸۰ صفحه

★

تصویر جهان درفیزیك جدید
نوشته ماکس پلانك
ترجمه مرتضی صابر
چاپ دوم ـ ۲۱۰ صفحه

★

ماه عسل
نوشته کوهرمراد
یک نمایشنامه تازه ازغلامحسین ساعدی .
چاپ اول ـ ۱۲۰ صفحه

★

جهانی که من میشناسم
نوشته برتراندراسل
ترجمه رواله عباسی
چاپ چهارم

★

قالی ایران ـ کتاب جوانان
نوشته م. ا. به‌آذین
چاپ دوم

★

خلیان جنك
نوشته آنتوان‌دوسنت‌اگزوپری
ترجمه دکتر اقدس یغمائی
چاپ دوم

★

خلیج فارس ـ کتاب جوانان
نوشته احمد اقتداری
چاپ دوم

★

سقوط
نوشته آلبرکامو
ترجمه شورانگیز فرح
چاپ سوم ـ ۱۸۹ صفحه

★

ابومسلم سردارخراسان ـ کتاب جوان
نوشته دکتر غلامحسین یوسفی
چاپ دوم ـ ۲۴۲ صفحه

★

درباره رمان‌و داستان کوتاه
نوشته سامرست موام
ترجمه کاوه دهگان
چاپ سوم ـ ۳۸۰ صفحه

★

کوهرها ـ کتاب جوانان
نوشته یحیی ذکاء

★

انتشارات صفی‌علیشاه
میدان بهارستان ۳۹۲۰۴۱

★

ماه ـ زمین ـ آسمان
از جرج گاموف
ترجمه رضا اقصی

★

پرواز با خورشید
از فریدون مشیری

★

اختناق ایران
تالیف مورگان شوستر

★

مانیه تیسم شخصی
تالیف بلزاگو
ترجمه مشفق همدانی

★

پرورش فرزند در عصر دشوار ما
از بنجامین اسپاك
ترجمه دکتر هوشنگ ابرامی

★

جاویدان تلفن : ۳۰۳۰۰۹ ـ ۳۱۸۳۴۸

خداوند الموت
تالیف پل‌امیر ترجمه ذبیح‌اله منصوری۷۷۶صفحه ۳۵۰ ریال

★

اعراب و اسرائیل
تالیف دکتر علی اصغر حاج سیدجوادی ۱۴۵ صفحه ۱۳۵ ریال

★

زیر این هفت آسمان
تالیف باستانی پاریزی
۳۹۷ صفحه ۴۲۵ ریال

★

جدال با مدعی
تالیف دکتر اسماعیل خوئی
۱۴۴ صفحه ۱۶۰ ریال

★

فراتر از شب ، کنونیان
تالیف دکتر اسماعیل خوئی
۸۶ صفحه ۱۲۰ ریال

★

میشل عزیز
نوشته ناتالیا گینزبورگ
ترجمه بهمن فرزانه
۱۸۸ صفحه ۲۴۰ ریال

★

پیچك
نوشته گراتزیا دلدا
بهمن فرزانه ۲۵۱ صفحه ۳۰۰ ریال

★

فرزندان سانچز
نوشته اسکارلویس
ترجمه حشمت‌اله کامرانی
۶۱۹ صفحه ۷۸۰ ریال

★

خرمگس
اتل‌ایلیان وینیچ
ترجمه داریوش شاهین
۳۶۳ صفحه ۲۲۵ ریال

★

دیوان عراقی
حواشی از مـ درویش
۴۸۶صفحه ۳۵۰ ریال

سفینه غزل
انجوی شیرازی
۴۶۴ صفحه ۸۵۰ ریال

★

نامه های قزوینی به تقی‌زاده
بکوشش ایرج افشار
۳۳۹ صفحه ۴۵۰ ریال

★

تغذیه نوزاد و رژیم مادر
تالیف پرفسور جبان کارلو ـ جیانینی
ترجمه ویدا مشفق
۱۸۳ صفحه ۲۲۰ ریال

★

قرآن مجید
مترجم: ابوالقاسم پاینده

★

قرآن جاویدان
باتذهیب وزمینه طلائی بسیار زیبا هدیه ۱۳۰۰۰ ریال

★

نهج الفصاحه
مترجم و فراهم آورنده : ابوالقاسم پاینده
۸۶۶ صفحه ۶۵۰ ریال

★

تاریخ سیاسی اسلام
(جلد اول) تالیف دکتر حسن ابراهیم حسن
مترجم : ابوالقاسم پاینده ۴۹۷ صفحه ۸۵۰ ریال

★

احکام قرآن
تالیف دکتر محمد خزائلی
۷۷۲ صفحه ۸۲۵ ریال

★

شرکت‌سهامی‌انتشارات‌خوارزمی

تهران ـ خیابان وصال شیرازی شماره ۲۸ تلفن ۶۴۲۰۸۷ ـ ۶۴۴۹۹۰

تمثیلات

★

شش نمایشنامه و یك داستان
نوشته میرزافتحعلی آخوندزاده
ترجمه محمد جعفر قراچه‌داغی
چاپ دوم ۴۵۶ صفحه

★

سیمای پنهان برزیل
نوشته فرانسیسکو خولیائو
ترجمه محمد علی صفریان
چاپ دوم ۱۷۸ صفحه
بررسی تحولات سیاسی اخیر برزیل

★

ویتکنشتاین
نوشته یوستوس هاوت ناك
ترجمه منوچهر بزرگمهر
چاپ دوم ۱۶۲ صفحه
رساله‌ای فلسفی ـ منطقی ـ از فیلسوف بزرگ اتریشی .

★

اخلاق ناصری
نوشته‌خواجه‌نصیرالدین‌طوسی
به‌تصحیح وتنقیح مجتبی نبوی
علیرضا حیدری چاپ اول ـ ۶۱۹ صفحه

★

داستان غم‌انگیزو باور نکردنی ارندیرای ساده‌دل‌و مادر بزرك سنگدلش
نوشته : گابریل گارسیا مارکز
ترجمه بهمن فرزانه
چاپ اول

★

احرین روزهای لطفعلی خان‌زند
نوشته سرهارفوردجونز ترجمه هما ناطق ـ جان گرنی چاپ دوم ۸۴ صفحه

★

سیدجمال‌الدین‌واندیشه های او
تالیف‌مرتضی مدرسی‌چهاردهی
چاپ پنجم ـ ۵۲۵ صفحه

★

وحشت‌اباد
نوشته خسرو شاهانی چاپ چهارم ـ ۱۷۷ صفحه

★

تاریخ پزشکی ایران
نوشته سیریل‌الگود
ترجمه دکتر باهرفرقانی
چاپ اول ۶۹۶ صفحه

★

دیوان حافظ
به خط جواد شریفی تابلوها و تصویرها از محمد تجویدی
چاپ دهم ـ ۴۷۸ صفحه

★

مدیر مدرسه
نوشته جلال آل‌احمد چاپ ششم ـ ۱۳۴ صفحه

★

دیوان اشعار محمد تقی بهار (ملك‌الشعرا)
جلد دوم
چاپ سوم ۶۴۶ صفحه

★

جهان اسلام (دوران خلافت)
نوشته برتولد اشپولر
ترجمه دکتر قمر آریان
چاپ اول ـ ۲۱۶ صفحه

★

بامداد اسلام
نوشته دکتر عبدالحسین زرین کوب چاپ چهارم ـ ۱۷۳ صفحه

★

عصر استعمارزدائی
نوشته س. ن. فرید چاپ دوم
۲۵۸ صفحه

انتشارات محمدی
شاه‌آباد ۳۱۸۶۳۵

★

پرتوی از چهره‌درخشان امام صادق (ع) مجموعه پنج مقاله از :
علامه شیخ محمد خالصی
علامه شیخ احمد رضا
علامه سید محسن امین عاملی
شیخ حبیب آل‌ابراهیم
استاد عزالدین آل‌یاسین
ترجمه محمد رضا انصاری
۱۸۰ صفحه ۷۰ ریال

★

هماهنگی روح و زندگی
بقلم‌حسین کاظم زاده ایرانشهر
ترجمه‌دکتر امیر عباس‌مجذوب صفا
۸۰ صفحه ۳۰ ریال

★

راه‌ورسم‌پیشوایان‌شیعه یا چگونه شیعه باشیم
فیض کاشانی
ترجمه دکتر اسداله ناصح
۳۴۰ صفحه ۱۰۰ ریال

★

نماز راهی روشن در جهان تاریك
از: مولی‌محسن فیض کاشانی
ترجمه دکتر اسداله ناصح
۳۴۰ صفحه ۱۰۰ ریال

دوره آثار افلاطون
(در هفت جلد) ترجمه محمد حسن لطفی ـ رضا کاویانی ـ چاپ جدید.

★

نیه‌زره
نوشته ویلیام ایجت اسمیت
ترجمه عبدالله گله‌داری چاپ دوم.

★

بیست کشور امریکای لاتین (جلد سوم)
نوشته مارسل نیدرگانگ
ترجمه محمد قاضی
چاپ اول ـ ۳۲۸ صفحه

★

روش‌مختصاتی وهندسه چهار بعدی
تالیف ی.م.گلفاند ـ ا. گ‌گلاله گولاوا. ا.ا. کیریلوف
چاپ اول ـ ۱۰۴ صفحه
ترجمه پرویز شهریاری

ساختمان های خانواده‌و خویشاوندی در ایران
نوشته جمشید بهنام
چاپ سوم ـ ۱۰۴ صفحه

★

ریشه‌ها
نوشته الکس هیلی ترجمه علیرضا فرهمند چاپ اول ـ ۶۹۵ صفحه

★

آقای رئیس جمهور
نوشته میکل آنخل استوریاس
چاپ پنجم ۴۰۸ صفحه

سازمان انتشارات جاویدان

انتشارات صفی‌علیشاه
میدان بهارستان
۳۹۲۰۴۱

★

ماه ـ زمین ـ آسمان
از جرج گاموف
ترجمه رضا اقصی

★

پرواز با خورشید
از فریدون مشیری

★

اختناق ایران
تالیف مورگان شوستر

★

مانیه تیسم شخصی
تالیف بلزاگو
ترجمه مشفق همدانی

★

پرورش فرزند در عصر دشوار ما
از بنجامین اسپاك
ترجمه دکتر هوشنگ ابرامی

★

جاویدان تلفن :
۳۰۳۰۰۹ ـ ۳۱۸۳۴۸

خداوند الموت
تالیف پل‌امیر ترجمه ذبیح‌اله منصوری۷۷۶صفحه ۳۵۰ ریال

★

اعراب و اسرائیل
تالیف دکتر علی اصغر حاج سیدجوادی ۱۴۵ صفحه ۱۳۵ ریال

★

زیر این هفت آسمان
تالیف باستانی پاریزی
۳۹۷ صفحه ۴۲۵ ریال

★

جدال با مدعی
تالیف دکتر اسماعیل خوئی
۱۴۴ صفحه ۱۶۰ ریال

★

نگاهها و کتابها

مردی که با سایه‌اش حرف می‌زد

انتشارات عطایی می رود تا کتاب « مردی که باسایه‌اش حرف می‌زد» را برای سومین چاپ آماده سازد.
این کتاب را صادق هدایونی نوشته و در آن آثار هدایت، نقش و تاثیر هدایت بر شعر امروز ایران و تعمقدر بطن داستانهای اورا مورد بررسی دقیق قرار داده‌است.
« . . . صادق هدایت روح مجسم فرهنگ ایران بود . فرهنگی که گذشت زمان اسیروآجیرش کرده و باهزار دامو بند ازهرگونه تحرکی‌بازشداشته بود و یکباره چون‌نیروی سرشار باتمام هستی فوران کرد و چونان سیل خارو خس های مانع راه و تجلی ادبیات اصیل معاصر را با خود برد...»
مردی که با سایه‌اش حرف می‌زد با ۱۷۶ صفحه ۱۵۰ ریال قیمت دارد.

●●●

جهان اسلام

جهان اسلام عنوان کتابی است از برتوله اشپولر که توسط دکتر قمرآریان به فارسی برگردانده شده است .
کتاب برتوله اشپولر درباره تاریخ اسلام در عهد خلفا . متن آلمانی را اف . آر . سی . بکلی با نظارت و همکاری مولف به انگلیسی نقل کرده است و این نسخه از پاره‌یی جهات‌بر اصل‌آلمانی برتریهایی انکارناپذیر دارد .
ترجمه نصیحت الملوك ابوحامد غزالی به انگلیسی با مقدمه و تعلیقات او، آشنایی دقیق او را با ادب وزبان فارسی و عربی نشان می‌دهد.
این کتاب باوجود اختصار و ایجازی که‌دارد تصویر روشنی ازتاریخ سیاسی،احوال فرهنگی، واوضاع مذهبی که دوران طولانی را که در عین حال‌دوران شکوفایی تمدن اسلامی‌است به‌خواننده عرضه می‌کند .
انتشارات امیرکبیر جهان اسلام را در ۲۱۶ صفحه وبه بهای ۳۵۰ ریال‌به بازار کتاب‌فرستاده است.

برای آموزش
در هر زمینه
نیازمندیهای آموزشی
اطلاعات
شما را راهنمایی
می کند

انتشارات مدرسه ابراهیمیه کرمان

کتاب‌المبین

تالیف مرحوم آقای حاج محمد خان کرمانی مشتمل براحادیث وارده در الهیات و سلوك واحادیث اصول فقه که با خطی زیبا افست شده است.
در دو جلد . قیمت دو جلد ۲۰۰۰ ریال
محل فروش :
کرمان ـ جنب شرکت فرش چاپخانه‌سعادت
تهران ـ کتابخانه طهوری روبروی دانشگاه

انتشارات رادیوتلویزیون ملی ایران

دعوت بهمکاری:

انتشارات سروش ، همکاران ناشر وکتاب فروش شهرستانی سراسر کشور را که مایل به قبول نمایندگی و توزیع انتشارات سروش باسند به همکاری دعوت میکند . علاقمندان برای کسب اطلاعات بیستر می‌توانند با تلفن ۸۳۰۷۶۰ روابط عمومی انتشارات سروش تماس حاصل فرمایند و یا به آدرس تهران ، خیابان تخت طاووس نبش روزولت ، ساختمان رادیو تلویزیون ، طبقه‌سوم، روابط عمومی انتشارات سروش مکاتبه ویامراجعه نمایند .

انتشارات رادیوتلویزیون ملی ایران

منتشر شد :

راه‌حق

(دهمایادا : متن بودائی) .
ترجمه از زبان پالی : رضا علوی
۱۴۵ صفحه جلد زرکوب ۲۹۵ ریال جلد معمولی ۱۹۵ ریال .
از مجموعه مطالعات هندی
مرکز ایرانی مطالعه فرهنگها

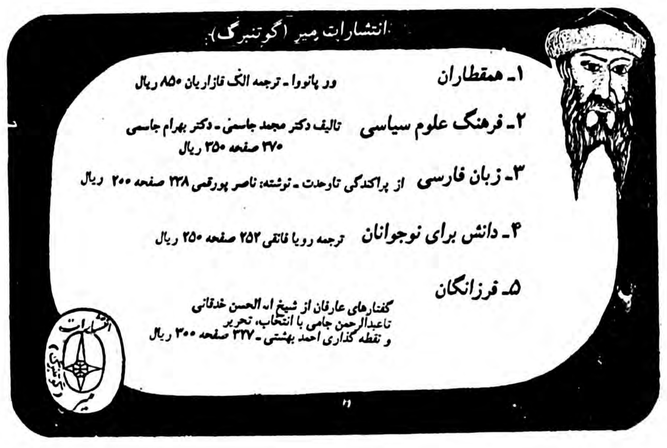

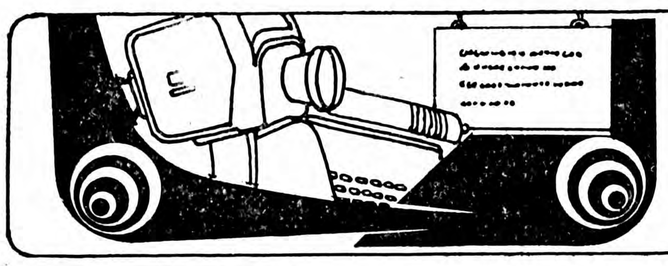

نیازمندیهای آموزشی

تلفن ۳۱۱۰۸۷

امروز
آخرین مهلت برای شرکت در قرعه‌کشی ۲۰ دستگاه دوچرخه
...
دانش‌آموزان ممتاز حداکثر تا پایان وقت اداری امروز فرصت دارند تا تأییدیه مبنی بر ممتاز بودن خود را به پست تحویل دهند
نیازمندیهای روزنامه اطلاعات

راهنمای تدریس خصوصی

فیزیك شیمی ریاضیات با تضمین دبیر
۸۴۲۸۶۲ ـ ۸۵۱۸۷۶

ریاضیات
فیزیك شیمی آمار
تلفن ۸۲۰۹۷۳

ریاضیات راهنمائی
تلفن ۳۷۶۲۱۶

تدریس خصوصی کلیه دروس توسط دبیران مجرب .
۸۵۶۹۸۹

فیزیك شیمی ریاضیات دروس هنرستانی توسط دبیران دبیرستانها
۶۳۰۴۶۲

ریاضیات فیزیك شیمی دانشجوی دکترای مهندسی تلفن : ۳۱۹۰۳۶

توسط خانم
فیزیك شیمی ریاضی زبان ششم نظری راهنمائی دبستان تضمینی .
۲۸۳۳۳۰

فیزیك شیمی جبر ـ مثلثات هندسه حساب تمام کلاسها ۸۴۲۸۶۲ ـ ۸۵۱۸۷۶ ـ ۸۴۰۵۴۱۵

کلیه دروس راهنمائی دبیرستان ۹۸۲۶۷۴

ریاضیات
خصوصی راهنمائی ودبستان توسط بهترین دبیران زن و مرد
۷۹۱۱۶۲

تدریس خصوصی ریاضیات توسط دانشجوی رشته ریاضیات ۸۰۰۲۷۷

تدریس دروس راهنمائی و شیمی دوره نظری توسط دانشجویان سال آخر شیمی تمام ساعات روز تلفن عصرها ۵۶۰۷۳۷ آ ـ ۱۹۸۹

ریاضیات فیزیك شیمی راهنمائی نظری ششم قدیم توسط ناصری دبیر ریاضی با ۱۸ سال سابقه تدریس ۲۳۶۳۰۹

کلیه دروس توسط دانشجویان دانشگاه آریامهر با تضمین ۶۳۰۸۴۴ و ۳۳۷۱۳۹

کلیه دروس
توسط دبیران لیسانسیه فوری ۲۸۳۸۴۸

تدریس دروس راهنمائی و شیمی دوره نظری توسط دانشجویان سال آخر شیمی ۵۶۰۷۲۷

تدریس خصوصی ریاضیات زبان
۶۸۳۱۸۷ ـ ۲۴۸۹۷۳

تدریس ریاضیات فیزیک کلیه کلاسها توسط دانشجوی سال پنجم مهندسی دانشگاه پهلوی با تضمین قبولی ۷۹۸۰۱۱

تدریس خصوصی و عمومی توسط باسابقه‌ترین دانشجویان پلی‌تکنیک ۹۲۷۱۰۹ـ۳۵۱۴۰۱ آ ـ ۱۱

تدریس خصوصی توسط دانشجوی فنی دروس راهنمائی ۳۵۴۳۷۶ آ ـ ۱۲۰۶

تدریس خصوصی با تضمین صد در صد قبولی ۷۹۱۱۶۲

تدریس کلیه دروس توسط دانشجویان آریامهر ۷۹۰۱۷۵ آ ـ ۷۵۰

ریاضیات راهنمائی و نظری ۷۸۳۵۸۶

ریاضیات فیزیک شیمی راهنمائی متوسطه دانشجوی آریامهر ساعتی ۵۰ تومان تلفن ۹۲۱۶۴۷

کلیه دروس دبیرستانی دانشجویان فنی ۳۳۰۴۱۳

کلیه دروس دبیرستانی، راهنمائی ، دبستانی تضمینی ۷۵۶۵۶۳

کلیه دروس راهنمائی نظری تلفن ۸۵۱۸۷۶

دروس تقویتی وتجدیدی توسط مهندس برق آریامهر ۹۷۸۵۷۴

راهنمائی نظری دبستان با اعزام دبیر در منزل ۸۲۲۹۸۲

دبیر زن و مرد آمده تدریس در منازل ۷۶۵۱۴۶

کلیه دروس
از ابتدائی تا دانشگاه تلفن های ۸۵۱۸۷۶ و ۸۴۰۵۴۱۵ ـ ۸۴۲۸۶۲

کلیه دروس راهنمائی و دبیرستان ۹۸۲۶۷۴

انگلیسی با متدی ۱۰۰٪ مدرن و موثر ۲۳۸۷۳۶

اخذ پذیرش

اخذ پذیرش تحصیلی

۴۸ ساعته
چهارراه پهلوی تخت جمشید. ساختمان امتار طبقه چهارم سازمان .
پاشا
تلفن ۶۴۶۶۳۵ آ ـ ۷۸۲۱

اخذ پذیرش ـ پانسیون ویزا
تلفن ۶۵۰۶۵۴ آ ـ ۹۴۰۵

مشاورت درامور مالیات و مقاصا حساب اجازه کار تلفن ۶۵۰۶۵۴ ۱ ـ ۲ آ ـ ۴۶۷

ترجمه و مکاتبات

دارالترجمه ۰ ر ۰ حکیم
مترجم‌رسمی‌وزارت دادگستری خیابان لاله‌زار پاساژ ایران ۳۱۴۰۶۹ـ ۳۱۷۵۳۳ ۱ ـ ۳۰

اهالی
محترم شمیرانات ترجمه رسمی و عادی مدارک و اسناد ایستگاه مینا کوی نیاک شماره ۱۷ دبیرخانه‌مشکین تلفن ۲۳۷۸۷۴ آ ـ ۴۶۴

دارالترجمه حسن‌پور کلیه امور ترجمه و اوراق رسمی و غیر رسمی شما را دراسرع وقت انجام می دهد شاه چهارراه امیر اکرم تلفن ۶۶۶۱۹۳ آ ـ ۱۰۱۱

ترجمه‌وکتب و مقالات انگلیسی پذیرفته میشود تلفن ۳۲۱۳۳۶ آ ـ ۹۶۱

قبول ترجمه‌کلیه‌متون انگلیسی ۷۵۰۹۱۸ آ ـ ۱۵۰۵

قبول ترجمه کلیه متون انگلیسی ـ فرانسه ـ آلمانی اسپانیولی تلفن ۶۴۸۵۵۲

فقط‌به دارالترجمه‌رسمی پیروز مراجعه کنید .
ترجمه رسمی و فوری مدارک تحصیلی و قرارداد ها اخذ پذیرش از امریکا و میلیپین در اسرع وقت شاه ساختمان آلومینیم طبقه اول ۳۷۵۳۵۷

ترجمه ۷۵۶۳۰۹

ترخیص‌کالاوانجام امورگمرکی تلفن ۶۶۱۶۳۴ صبحها ۹ الی ۱۱ عصرها ۴ الی ۷ ۱ ـ ۳ آ ـ ۱۵۰۶

آموزشگاههای ماشین نویسی

ماشین نویسی آزرم نمونه است. میدان خراسان ۳۵۵۱۳۱ آ ـ ۴۶۱

قبول سفارشات تایپ فارسی ولاتین ۶۴۸۵۵۲ آ ـ ۵۱۰

کرایه‌ماشین تحریر باتحویل‌در در محل ۳۴۲۷۹۹ ۱ ـ ۳

کلاس موسیقی

ارگ ـ گیتار
مجانی
هدیه : آموزشگاه موسیقی شهرزادشاهرضا پیش‌شمیران ۷۵۹۱۰۰ آ ـ ۴۶۰

گیتار ۶۸۸۱۸۲ عصرها

تدریس خصوصی ارگ گیتار ۸۲۱۷۹۲ آ ـ ۸۶۳

تدریس خصوصی
گیتار کلاسیك
برای خانمها ۸۵۲۴۶۵

تدریس فلوت
بوسیله متخصص فنی با مدرک‌ازانگلستان تلفن ۶۵۷۰۱۶ علیمحمدی ۱ ـ ۱

پیانو ارگ گیتار جاز سلفژ آواز طلاب سه ماهه انفرادی ۳۹۲۹۷۳

حسابداری، آمار، بازرگانی

استخدام
۲۰ نفر دیپلمه
پس از دیدن یکدوره یك ماهه کارآموزی حسابداری مشغول بکار خواهند شد
۳۱۴۰۴۰ آ ـ ۵۳۱

حسابداری آمار بازرگانی با تضمین دبیر ۸۵۱۸۷۶ ـ ۸۴۲۸۶۲

حساب فنی هنرستان (برق و مکانیک) ریاضیات آلمانی انگلیسی شیمی صبح ها ۹۶۳۸۳۰

تدریس خصوصی آمار و ریاضیات حسابداری بازرگانی تلفن ۶۳۵۳۴ بعدازظهر

آموزشگاه‌ها

کلاس های زبان آلمانی
ابن‌سینا
از یازدهم شهریور کلاسهای هفته‌ای ۱۰ ساعت عصرها ۵ الی ۷ شروع میشود . خیابان شاهرضا چهارراه پهلوی شماره ۹۹۵ تلفن ۶۴۷۱۹۲

آموزش مکاتبه‌ای زبان بین‌المللی اسپرانتو
در ۱۲ هفته بدون معلم بانوار وجزوه
تهران قاطع پارك وی خیابان باقرخان غربی شماره ۸۷ تلفن ۹۳۰۵۵۰

پانسیون

درخانواده‌محترم و مطمئن‌بدو نفردختر خانم دانشجو پانرس اطاق مبله با تلفن داده میشود تلفن ۸۹۶۰۵۸

پانسیون برای دختران دانشجو و کارمند در آریاشهر ۹۷۹۰۵۱

پانسیون کودك زهره و منیژه شبانه‌روزی‌نوزاد ببالا ۸۴۵۰۰۴

خوابگاه دختران دانشجو و کارمند میدان کاخ ۶۵۳۴۴۴ و ۶۵۲۸۲۱

پانسیون مهری فقط دانشجوی دختر میپذیرد ۸۴۴۸۶۸

پانسیون کودك‌نرسی‌لند تحت‌نظر پرستاران تحصیلکرده با آموزش زبان و تعلیم موسیقی مقابل امیرآباد شمالی مقابل پارك فرح ۹۲۴۰۲۷ و ۹۲۸۵۴۶

خانم کارمند یا دانشجو در خانواده پذیرفته می شود ۹۷۰۵۹۹

پانسیون شبانه روزی‌بوستان کودک شبانه روز در خدمت حاضر است تلفن ۷۹۲۸۷۸

پانسیون شبانه دختران دانشجو زیرنظر بانوی فرهنگی تلفن صبحها ۹۲۰۷۸۸ منزل ۲۲۳۸۷۵

آرایش و زیبائی

آموزشگاه ارایش بهار تلفن ۶۴۹۴۸۹ آ ـ ۶۳۴

آموزشگاه‌زیبائی‌پوست‌و اندام (وزین)
بااعتبار رسمی از وزارت کار وامور اجتماعی ثبت نام می نماید ۹۲۲۹۹۱ ۱ ـ ۲ آ ـ ۶۳۳

کلاس رقص

کلاس رقص آلیس
همه نوع رقص را برای بزرگ سالان تعلیم میدهد بهلوی جنب بتهوون ۶۶۸۷۸۵ آ ـ ۴۶۳

آموزش رقص در یکهفته
ایرانی عربی خارجی کلاس رقص تاریخ‌پیان حافظ کالج ۳۷۲۳۵۴

آموزش نقاشی

تعلیم طراحی و نقاشی در منزل ۹۲۵۴۳۰

تعلیم نقاشی
وکارهای رنگ روغن و آبرنگ برای فروش میناس عریبیان ۸۴۱۷۰۹

زبان خارجی بیاموزید

تدریس خصوصی توسط لیسانسیه دانشگاه پهلوی ۹۶۰۳۵۴ آ ـ ۳۹۴۵

انگلیسی فرانسه
۹۳۲۰۳۳ ـ ۶۲۰۷۱۷ ـ ۸۴۳۵۴۸ ـ ۸۵۰۷۳۶ آ ـ ۹۶۰

تدریس خصوصی زبان در منزل شما ارزان ۶۳۶۳۶۶

فرانسه خصوصی توسط معلم فرانسوی MR. JEAN تلفن ۸۳۷۰۸۰ صبحها

گرامر انگلیسی باسریع ترین روش و یك جلسه آزمایش مجانی در منزل شما ۷۳۳۶۹۲

فرانسه اسپانیائی مرخارجی ۶۸۸۱۸۲ عصرها

مکالمه انگلیسی
توسط استادان خارجی
۸۲۰۹۷۳
گرامر ، مکالمه‌انگلیسی دو ماهه ۷۵۶۵۶۳

مکالمات روزمره
C.T.C
انگلیسی فرانسه ۲۳۰۸۴۱

انگلیسی برای بزرگسالان بدون گرامر ۸۴۲۸۶۲

عربی نظام قدیم ، جدید تضمینی ۷۵۶۵۶۳

تدریس‌فرانسه‌توسط دانشجوی دانشگاه پاریس ۸۲۰۵۴۶ و از ۶ عصر ببعد ۸۳۹۰۰۷

انگلیسی فرانسه آلمانی
۸۲۰۹۷۳
تدریس خصوصی زبان انگلیسی توسط لیسانسیه ۶۳۹۷۹۱

تدریس خصوصی
انگلیسی
۳۱۱۲۲۵

زبان
انگلیسی فرانسه‌آلمانی کنتراتی ۸۲۰۹۷۳

انگلیسی توسط فارغ ـ التحصیل کالیفرنیا ۸۲۹۷۴۳

انگلیسی
سطح عالی توسط MISS RODGERS
تلفن ۸۲۰۹۷۳

انگلیسی‌فرانسه کنتراتی ۶۲۰۷۱۷

مکالمه انگلیسی توسط لیسانسیه امریکا با اقامت ۱۵ ساله در ۵۰ ساعت ۵۶۰۲۱۸

تدریس خصوصی زبان ایتالیائی توسط دوشیزه ایتالیائی ۶۸۱۷۱۳

مکالمه انگلیسی
با دبیران ایرانی و خارجی
تلفن ۶۵۵۷۰۵

مکالمه انگلیسی عربی ریاضیات کنتراتی و تضمینی تمام دروس ۳۰۴۹۴۵

انگلیسی فرانسه آلمانی
توسط استاد زبان شناس آزموده تدریس جامع برای همه‌مراتب و مقاصد به‌دانشجویان هوشمند و جدی تلفن ۶۸۱۹۵۶ عصرها ۳ تا ۵

انگلیسی عربی فرانسه مکالمه
تلفن ۷۵۲۱۹۱

تدریس خصوصی زبان فرانسه توسط دانشجوئی فرانسوی ۲۶۳۶۴۱ آ ـ ۱۷۶۰

تدریس خصوصی زبان‌انگلیسی و فرانسه باتضمین ۲۷۳۴۷۸ آ ـ ۲۶۰۳

مکالمه وگرامر انگلیسی توسط فوق لیسانس از خارج ۹۳۲۴۵۴

تدریس زبان راهنمائی و نظری توسط دانشجوی پلی‌تکنیک ۹۲۶۶۲۸

انگلیسی
مکالمه گرامر ، تجددی و تقویتی توسط تحصیل کرده انگلستان ۷۹۵۶۵۲

تدریس مکالمه‌ومکاتبات انگلیسی تلفن : ۳۵۴۴۳۷

مکالمه انگلیسی
بدون گرامر
۸۵۱۸۷۶

زبان
انگلیسی فرانسه آلمانی کنتراتی ۶۲۰۷۱۷

مکالمه زبان فرانسه آلمانی انگلیسی زیرنظر زبان شناسان متخصص تدریس می‌گردد . علاقه‌مندان باید حداقل ۱۰ ساعت در هفته درس داشته باشند لطفا با تلفن ۹۲۹۸۴۲ دکتر جولز کلر بعداز ظهر ها تماس بگیرید .

تجدیدی های ششم
ما تضمین می کنیم در شهریور قبول شوید
دانشجویان مهندسی
۶۵۶۶۲۷

نزدیکترین آموزشگاه رانندگی را انتخاب کنید

آموزشگاه رانندگی پیمان خزانه فرح‌آباد فلکه‌دوم ۵۵۱۲۹۹

آموزشگاه رانندگی جمشید زیرنظر استادان باتجربه‌هاشمی جنب‌میدان‌سپاه دانش ۹۵۳۸۹۵

آموزشگاه رانندگی آپلو نارمك جنب شرکت‌واحد ۷۹۶۸۰۱

آموزشگاه رانندگی جم نواب بین سالار و رضائی ۵۴۰۷۸۹

آموزشگاه رانندگی چمن سه راه سمنگان تلفن ۷۳۵۶۷۷

آموزشگاه رانندگی جاوید باکادری مجرب با تضمین سه راه آذری ۹۵۰۸۵۳

دوره‌تعلیم رانندگی و ترافیک رامیروانید باسهل ترین شرایط وکوتاهترین مدت در

آموزشگاه‌رانندگی سراج زیر نظر مربیان کار آزموده فراگیرید عباس آباد ۸۴۴۷۸۸

رانندگی تابان
تضمین قبولی باکادر ورزیده مقدردو هفته تلفن های‌روزو ۸۴۳۴۱۵ و ۸۵۳۳۹۶ حشمتیه او ایل خواجه نظام الملك

آموزشگاه‌رانندگی مرادی اسکندری جنوبی چهار راه بوستان سعدی تلفن ۹۵۴۴۵۰

آموزشگاه رانندگی دولتخواه

تضمین رانندگی تا قبولی
در کمترین مدت ثبت نام بانلفن ۸۵۰۵۳۶

هنرکده فنی بهجت آباد بالاتر از شرکت نفت تضمینی رانندگی‌بشمامیاموزد ۶۶۹۳۴۳

آموزشگاه رانندگی دیاموند باتضمین‌و با کادری متخصص روزوات میدان ۲۵ شهریور ۸۲۴۳۵۰

آموزشگاه‌رانندگی داوری باتضمین قبولی و مربیان با تجربه نارمک خیابان مهر ۷۹۶۵۳۳

آموزشگاه رانندگی مسعود تلفن ۳۳۱۵۸۰ بامدیریت جدید ـ حسین یاوری

آموزشگاه رانندگی بهزاد خیابان نیروی هوائی ۷۹۲۶۰۱

آموزشگاه رانندگی سنجریفر باکادری مجهز آماده میباشد خیابان سپه مقابل شیخ هادی ۶۴۰۱۰۱

آموزشگاه رانندگی پرنده ساحل نظام‌آباد ایستگاه گل‌چین ۷۵۶۵۷۵

آموزشگاه رانندگی آهاری خیابان آذربایجان ۹۲۰۳۲۳

آموزشگاه رانندگی ایران با تضمین قبولی فرح‌آباد ژاله ۳۳۷۹۸۰

آموزشگاه رانندگی ری باکادری‌منظم با تضمین شهرری میدان‌پهلوی ۵۹۰۰۵۱

آموزشگاه رانندگی مریخ بامربیان‌کار ازموده بهران نو فرح‌آباد انتهای رضاشاه کبیر ۷۹۰۸۱۲

برای‌اولین‌بار تنها آموزشگاهی که‌اقدام بتعلیم رانندگی خانمها بوسیله مربی زن نموده

آموزشگاه رانندگی هدف ۳۴۲۶۹۱

آموزشگاه رانندگی خسروشاهی وحیدیه‌میدان تسلیحات ۷۳۵۱۸۳

آموزشگاه رانندگی اتحاد داوری با تضمین قبولی میدان آریاشهر ۹۷۵۹۵۹

آموزشگاه رانندگی مسروری با بهترین مربیان در کمترین مدت رانندگی‌را بشما می آموزد خیابان جیحون چهارراه زاویه ۹۵۲۰۱۲

آموزشگاه رانندگی حاتم بامربیان بانجربه‌سیمتری چهار راه سرسبز ۷۹۰۹۲۹

آموزشگاه رانندگی تاج خیابان‌تاج‌ایستگاه هما ۹۷۴۱۸۱

آموزشگاه رانندگی بدیع شاه چهار راه سیمتری ۹۲۸۷۹۶

آموزشگاه رانندگی رحمانی شهیار انتهای خیابان فیاض، ۳۵۵۱۳۳

آموزشگاه رانندگی احتیاط بزرگراه فرح‌زاد اول گیشا ۶۳۶۲۶۴

آموزشگاه رانندگی حمید فرح آباد ژاله اول بلوار رضا پهلوی ۳۴۶۷۵۴

آموزشگاه رانندگی کاسکه تضمینی‌صددرصد پهلوی مقابل امپایر ۸۹۸۱۶۵

آموزشگاه رانندگی ابراهیمی بامربیان مجرب میدان دوم‌آریا شهر ۹۴۱۷۴۹ـ ۹۴۱۷۶۲

آموزشگاه رانندگی مهر شمیران تجریش‌خیابان شهرداری‌جنب سینما آسارا ۷۷۲۴۷۷

آموزشگاه رانندگی پروانه با مربیان‌و رزنده و تضمین‌قبولی خیابان آرامگاه ایستگاه بانک ۵۵۰۹۱۹

آموزشگاه رانندگی شهریار تهران پارس خیابان ۱۸۸ ـ ۷۸۱۶۵۵

آموزشگاه رانندگی بابك شاه چهار راه کاخ ۶۶۲۹۲۶

رانندگی پرنس
تضمین قبولی با مربیان کار آزموده فقط دردو هفته قلهك خیابان دولت سه راه نشاط ۸۴۶۳۹۸ ۱ ـ ۱

آموزشگاه رانندگی جت با مربیان‌فرهنگیان و دانشجویان اول تهران پارس خیابان مازندران ۷۸۰۹۶۹

آموزشگاه‌رانندگی‌ونوس تضمینی رانندگی بشما می آموزد هیدیه ایستگاه‌تسلیحات تلفن ۷۳۸۱۶۲

آموزشگاه رانندگی سلوك طبق قرارداد قبلی بادانشگاه به دانشجویان محترم تخفیف مخصوص میدهد تهران پارس خیابان خسرو پاساژ فرهاد تلفن ۳۳۹۷۹۵

آموزشگاه رانندگی شهر ولیعهد سر آسیاب مهرآباد ۹۶۰۲۶۰

آموزشگاه رانندگی نوین با سابقه زیاد و کادر ورزیده و تضمین قبولی مختاری امیریه ۵۳۴۳۳۲

هنرکده فنی ناصر تضمینی رانندگی بشما می آموزد ۲۱ متری چی چهارراه طوس ۹۶۴۶۱۴

آموزشگاه رانندگی بهار میدان ۲۴ اسفند ۹۲۰۲۹۶

آموزشگاه رانندگی کمال با کادری ورزیده قبولی شما را تضمین می کند شهرآرا مقابل بانك ۹۷۸۳۸۶

آموزشگاه رانندگی فیروزه باتضمین قبولی سلطنت آباد نبش بوستان هفتم ۲۳۴۵۸۳

آموزشگاه رانندگی بهار باقبولی و کادری منظم میدان ۲۴ اسفند روبروی سینما اونوررسال ۹۲۰۲۹۶

آموزشگاه رانندگی سیامك بابهترین مربیان در کمترین مدت رانندگی رابه شما می آموزد امیر آباد شمالی‌مقابل دانشکده فنی تلفن ۶۲۵۷۹۷ـ ۶۳۴۶۵۰

آموزشگاه رانندگی دیبا جاده قدیم کرج ایستگاه حسینیه

آموزشگاه رانندگی صبا جاده قدیم شمیران سه راه زندان ۷۵۸۶۴۶

آموزشگاه رانندگی ری باکادری‌منظم‌با تضمین شهرری میدان پهلوی ۵۹۰۰۵۱

آموزشگاه رانندگی فرد بابهترین مربیان رانندگی رابه شما می آموزد خیابان‌شوش میدان راهدی ۵۵۷۰۴۴ ۱ ـ ۱

کجا خیاطی بیاموزیم!

آموزش خیاطی و ماشین نویسی تلفن ۸۴۶۱۱۳ آ ـ ۵۰۶

تعلیم خیاطی بانوان ـ عملی در منزل شما توسط بانو ـ نوشین تلفن ۵۴۹۷۲۳ ـ ۷ تا ۴ ۱ ـ ۸ آ ـ ۵۰۴

آموزشگاه خیاطی‌بهشت ایران ثبت‌نام می کند ۹۵۸۵۱۰ آ ـ ۶۳۱

آموزشگاه خیاطی فرح‌و آرایش پیمانه برای ترم جدید ثبت نام می نماید تلفن ۹۷۹۶۲۸

آموزشگاه خیاطی تهرانیان ثبت نام می‌کند ۷۹۹۸۶۷ ۱ ـ ۲

آموزشگاه خیاطی و گلسازی پروین ثبت نام می کند ۹۸۰۴۳۷ ۱ ـ ۲

آموزشگاه‌خیاطی ارتمیس‌ثبت نام می کند تلفن ۷۸۳۳۸۹

کلاس منشیگری

دوره جامع همه‌هنر های منشی‌گری در ۱ تا ۳ مرحله‌بااسلوب ساده ، منطقی و مطمئن تلفن: ۶۸۱۹۵۶ عصرها ۳ تا ۶

توزیع کتب و جزوات فنی
رشته های برق ـ مکانیک ـ ساختمان ـ دانشکده های فنی انستیتو تکنولوژی و صنایع شیمیائی ـ آدرس شاهرضا روبروی درب بزرگ دانشگاه تهران بالای کفش بلادانش تلفن ۶۶۸۸۵۵

دهخدا
دبستان ملی دوزبانه شمیران
کلاس اول و آمادگی ـ خیابان نیاوران اول خیابان جماران

مورد توجه اولیای محترم دانش‌آموزان دبیرستانی
در صورتیکه مایل بادامه تحصیل فرزندتان در امریکا می‌باشید می توانید از هم‌اکنون جهت کسب اطلاعات بشتر و رزروجا با تلفن ۶۶۰۴۸۴ و ۶۶۰۳۳۴ دفتر منصوری ـ نشاط تماس بگیرید اهواز تلفن ۲۲۹۲۸

مراکز وسازمانهای آموزشی برای درج آگهی خود دراین صفحه با تلفن ۳۱۱۰۸۷ تماس بگیرند .

پذیرش دانشجوی جدید
انستیتو علمی شهاب برای ترم جدید علوم پایه مهندسی از داوطلبان دیپلمه و بالاتر در دوره های جی.سی.ای پیشرفته

G. C. E.
Advanced Level

وداوطلبان دوم و سوم نظری برای دوره های عادی

Ordinary Level

ثبت نام میکند ـ دانش آموزان برجسته سوم و چهارم نظری در دوره های پیشرفته پذیرفته میشوند ـ کلاسهای مخصوص زبان برای داوطلبانی که ضعیف هستند تشکیل است ـ

دروس ریاضی ـ فیزیک ـ شیمی ـ مکانیک ـ اقتصاد ـ بیولوژی ـ زبان انگلیسی ـ توسط استادان دانشگاهها و معلمین خارجی مطابق‌برنامه‌های دانشگاه لندن به زبان‌انگلیسی تدریس میشود و امتحانات نهائی به وسیله دانشگاه لندن سالی دوبار در شورای فرهنگی بریتانیا در تهران برگزارمی گردد ـ دفتر انستیتو ۱۰۹ خیابان رشت (خیابان حافظ زیر تخت جمشید) تلفن های ۶۴۶۳۷۳ـ ۶۴۱۱۲۱

اخذ پذیرش تحصیلی در اسرع وقت
از امریکا ـ انگلستان ـ آلمان ـ سوئد ـ سوئیس کانادا ـ هند .
شرکت خدمات تحصیلی بین‌المللی تلفن :
۶۲۹۸۶۹ ـ ۶۲۹۸۶۸ ـ ۶۲۷۳۴۶ ـ ۶۲۴۱۱۴

اطلاعیه ثبت نام در

از نظر کارشناسان تدریس زبان انگلیسی با اتمام دوره های زبان آموزی ندای فرهنگ دانشجویان قادر خواهند بود :

زبان انگلیسی را براحتی صحبت کنند
لهجه‌های مختلف انگلیسی را درك نمایند
رادیو تلویزیون بین‌المللی را بفهمند
روزنامه‌های انگلیسی زبان را بسهولت بخوانند

ندای فرهنگ با روش انحصاری و پیشرو با بهره گیری از مدرنترین وسایل کمك‌آموزشی آغاز ثبت نام ترمهای تابستانی را اعلام میدارد .
ثبت نام همه روزه از ۸ صبح تا ۸ شب .

آدرس: فرح‌جنوبی بالاتر از تخت طاوس مقابل بانک شهریار
تلفن ۸۴۲۸۶۲ ـ ۸۵۱۸۷۶

نیازمندیهای اطلاعات تلفنی آگهی می پذیرد

استخدام: ۳۱۱۲۱۹ـ۳۰۳۷۰۲ املاک و مستغلات: ۳۰ ـ ۳۱۱۲۲۹ خرید و فروش: ۳۲۸۴۱۴ـ۳۲۸۲۵۷ خدمات: ۳۱۲۴۱۳ ـ ۳۱۱۲۲۷

راهنمای سفر به سراسر دنیا

تاپ تورز

بهترین راه جهانگردی

***

سازمان توریستی و مسافرتی
آپادانا
جاده قدیم شمیران چهار راه حقوقی اول ایرج شماره ۴ـ تلفن ۷۵۴۸۳۰ـ۷۵۶۲۰۳ ـ ۷۵۷۹۸۹

***

سازمان توریستی
ایرانین اکسپرس
خیابان شاهرضا ـ ابتدای ویلا شماره ۱۴
تلفن ۹ـ۸۳۴۰۴۶

***

آژانس اراکسپرس اینترنشنال ایران
خیابان ویلا ـ شماره ۲۳
تلفن ۷ـ۸۳۱۳۵۵

***

آژانس مسافرتی و جهانگردی
مهاجری و شرکاء
خیابان ویلا ـ شماره ۵
تلفن ۸۲۴۰۷۴ـ ۸۳۱۰۸۱
۸۲۵۰۵۲

آژانس مسافرتی و جهانگردی
مهاجری و شرکاء
در خدمت مردم شهرستانهای ایران

آبادان
خیابان پریم ـ سان شاین
تلفن ۳۲۶۸۰ـ۳۲۴۸۰

اهواز
خیابان ششم بهمن ـ ساختمان دهدشتی
تلفن ۲۲۳۴۴ـ۲۲۸۵۵

رشت
خیابان پهلوی روبروی بانک بیمه ایران
تلفن ۲۲۳۹۹

شیراز
خیابان زند ـ جنب کوچه شهرداری
تلفن ۲۶۹۶۳ـ۲۶۳۶۶

مشهد
ابتدای خیابان خسروی نو جنب ایران ایر
تلفن ۲۰۷۵۴ـ۴۶۱۶ـ۳
۲۸۸۵۴

مبل و دکوراسیون

مبلمان خارجی از اسکاندیناوی
خیابان پهلوی روبروی رودی پارک شاهنشاهی کوچه سناسا شماره ۴۱ دفتر فروران راد
آـ۸۱۲

تالار جنرال مبل
عرضه کننده زیباترین مبلمان استیل و مدرن ایتالیائی وایرانی انتهای وزراء نبش خیابان ۲۷
تلفن ۶۲۵۸۴۵

تعمیر مبل
نعویض رویه مبل فوری تلفن ۶۶۲۸۹۷
۱ـ۱

مبل مظفر
تعویض روی مبل و صندلی ۶۲۹۹۶۸
آـ۱۷۵۵

تعویض رویه مبل فوری در محل و رنگ کاری ذیرضمی شود ۷۳۶۸۹۲ ازموند
آـ۱۷۵۵

فروش دست اول

ماشین حریربرفی (۱۲ ک) ۸۲۰۸۴۳

بوتیک 308
انواع لباس روز و شب وکتس از ایتالیا فرانسه انگلستان با قیمت های مناسب بهارشمالی بالاتر از بیمارستان شهربانی شماره ۳۰۸

نفیس ترین مبلمان استیل فرانسوی شامل پذیرائی ناهارخوری ، وسرویس خواب ، ویترین و کنسول و آباژور ازهر نوع تعدادی جدیداً رسید تلفن : ۲۹۵۲۲۳و ۲۲۶۰۹۱

اکازیون
بعلت مسافرت حمام سونا با تمام تجهیزات فروشی تلفن ۹۵۰۲۴۲
آـ۱۲۰۴

راکی
کابنت اشپزخانه خود را بیمه کنند باورهای گالوانیزه ۷۵ درصد هرگز زنگ نمی زند راکی در اسرع وقت برای تحویل فوری آماده میباشد ۸۵۹۲۶۳

اطاق امریکائی کامل و مقداری لوازم منزل و پوشاک(بارداری) بعلت مسافرت بفروش میرسد آدرس خیابان آریامهر خیابان رهی معیری پلاک۷۸
۳ـ۱ آـ۹۶۲

اکازیون
لباس ایتالیائی مدل جدید رسید تلفن ۲۲۴۲۹۳

پوشاک زنانه و بچه گانه خارجی برای فروش تلفن ۹۶۵۳۱۰

کلیه لباس خارجی و وسائل منزل فروشی تاج ـ دریان نو زنجان شمالی کوچه سیاماشماره ۶

مبلمان و لوازم منزل فرنگی بفروش میرسد از ۲ الی ۷٫۵ ۲۶۳۴۲۱

حراج لباس و کفش زنانه تابستانی نصف قیمت ۸۴۷۴۴۵

بعلت تغییر دکوراسیون یکدست مبل و میز ناهار خوری بفروش میرسد ۶۸۴۲۰۵
آـ۹۴۶

مقداری اشیاء نفیس و قدیمی بعلت مسافرت به فروش میرسد ۸ـ تلفن ۸۴۱۱۸۵

آماده تحویل
آشپزخانه پیش ساخته ایتالیائی چوبی بالا و پائین از متری ۳۸هزار ریال . فورمیکا بالا و پائین از متری ۲۸ هزار ریال
تلفن۸۵۴۱۹۶و۸۵۱۷۴۷

گچ بری پیش ساخته
تلفن۸۵۴۱۹۶و۸۵۱۷۴۷

کلیه اثاثیه منزل ازبهترین نوع آمریکائی بعلت مسافرت فوری بفروش میرسد فرح شمالی نکش غربی پلاک ۷۴ تلفن ۸۴۳۲۶۷
آـ۸۰۱

مقداری لباس و لوازم خانگی بفروش می رسد تلفن : ۶۳۱۴۲۵ و ۶۳۴۶۹۶

حراج
مقدار لباس فرانسوی نو فروشی ۶۲۹۱۰۵

خرید اثاثیه

گالری فرش
شایان ۶۶۱۰۶۹ و ۶۶۶۲۳۰ خریدار قالی و قالیچه کهنه ونوکاخ ۷۹

فرش ایران نوین
فرش های بقیمت رسیده شما را برای صادرات گرانتر از همه می خرد ۶۵۳۱۹۵

کلیه لوازم منزل شما را خریداریم ۳۰۲۶۳۹

اتومبیل فروشی

پیکان
پیکان دولوکس مدل ۵۷ کار کرد ۱۰۰۰۰ کیلو متر نمره شهرستان ۵۲۴۵۳۸

جوانان ۵۵ تهران م بارادیو پخش مرتب ۳۵ هزار تومان ۸۴۶۱۱۳
۲ـ۱ آـ۶۹۳

وانت پیکان مدل ۵۶ دارای اطاق با ۴۰۰۰ کیلو متر کارکرد باپلاک شخصی به شرکتهای تجاری به فروش میرسد طالبین از ساعت ۸الی۱۴٫۵ باتلفن شماره ۸۲۱۰۸۷ تماس حاصل نمایند.
آـ۷۰۶

فولکس
گلف پاسات کمپینگ استیشن دور بسته یک کابین دو کابین نقد و اقساط تلفن ۷۹۰۵۰۸

فولکس ۱۳۰۰مدل۷۱فوق العاده تمیز ۲۳ هزار تومان ۶۵۸۲۷۸
آـ۸۰۳

ژیان
ژیان مدل ۵۳ بفروش میرسد ۹۶۴۴۰۱
آـ۹۴۵

ژیان ۵۵ بسیار تمیز بارادیو پخش بفروش میرسد ۲۶۳۴۷۹
آـ۹۷۴

ژیان مدل ۵۳ رنگ کرم صندلی جوانان در موقعیت خیلی عالی بفروش میرسد تلفن ۵۶۰۰۲۷
آـ۸۷۵

ژیان اسفند۵۴ فوق العاده تمیز بقیمت روز۲۳۵۹۰۸ ازساعت ۲۱الی ۲۲
۳ـ۱ آـ۱۳۵۱۰

هیلمن
هیلمن پیکان رنو نقد و اقساط ۸۲۸۹۱۴

بی ام و
یك دستگاه اتومبیل ب ام و ۲۰۰۲ نارنجی مدل ۷۱ موتور ۷۴ تلفن : ۸۵۱۳۱۶

ولوو
ولوو ۲۴۴ دی ال کرم ۷۸ اتوماتیک باکولر و رادیو شماره موقت رضائیه با وسائل اضافی گمرک نشده فروشی۸۴۱۹۱۹
آـ۹۰۵

بنز
بنز ۲۳۰ مدل ۷۸ دانشجویی بدون واسطه فروشی تلفن ۵۹۰۸۱۳
آـ۸۰۴

لانچیا
اتومبیل لانچیا ایچ بی ائی ۲۰۰۰ دو درب مدل ۷۶ فروشی از ساعت۸الی ۱۴تلفن۹ـ۳۷۲۱۰۷
آـ۸۷۳

اتومبیل لانچیا ایچ بی ائی ۲۰۰۰ مدل ۷۶ فروشی از ساعت ۸ الی ۱۴ تلفن ۹ـ۳۷۲۱۰۷
۲ـ۱ آـ۶۲۰۳

الدوزموبیل
الدوزموبیل۶۴ تمیز ۶ سیلندر ۲۲هزارتومان ۸۵۴۶۳۰ محمد سامان ۴٫۵ الی ۶٫۵
آـ۹۶۱

بیوك ریگال مدل ۷۵ فول بفروش می رسد تلفن : ۸۲۰۸۰۳ و ۸۳۲۲۶۸

دوج
گالانت
گالانت۷۷ نقره ای متالیک کارکرد یازده هزار سیار تمیز تلفن ۲۳۲۱۵۸
۲ـ۱ آـ۴۴۰۱

فیات
فیات ۱۲۵ و ۱۳۱ و ۱۳۲ پیش قسط از ۱۵۲۹۳ تومان ۸۹۰۸۹۳
آـ۱۸۴۵

فیات مدل ۷۱ اسپورت بسیار تمیز بارادیو پخش رنگ آلبالوئی فوری بفروش می رسد تلفن ۳۱۲۲۰۴
۱ـ۱

فیات۱۲۸ کوپه ۷۲ تمیز رینگ اسپرت رادیو پخش قرمز۴ تا۷ شب ۷۹۷۳۹۷
۲ـ۱ آـ۸۳۳

فروش استثنائی
فیات ۱۲۴ـ ۱۸۰۰ مدل ۷۳ قیمت ۲۷هزار تومان ۲۴۳۴۶۶

شورولت
کامارو ۷۳ دنده ای ۶سیلندر فروشی تلفن ۸۴۳۸۱۹
۱ـ۱

کامارو طرح رالی اسپرت ال تی زرد و مشکی ۸ سیلندر اتوماتیک کولر فابریک رادیو ضبط فرمان هیدرولیک شیشه رنگی آنتن داخل شیشه بعلت مسافرت بدون واسطه فروشی ۲۷۱۰۷۰

فروش ماشین
شرکت ژاپونی یکدستگاه شوروات ایران مدل ۵۳ در وضعیت بسیار خوب و یکدستگاه جیپ شهباز مدل ۳۶ بفروش میرسد قبلا قابل مذاکره طالبین ساعت ۳الی۵ ازشنبه تا ۵شنبه باآقایان مارتیک یاملک راده تماس بگیرید تلفن۹ـ۸۹۰۲۳۷

رنو
رنو ـ پیکان ـ سوبارو ـ تویوتا فیات ـ گالانت با وام بانکی ۳۰ ماهه و باوام آزاد ۹۲۱۹۳۱
۱۳ـ۱ آـ۲۰۰۲

پژو
پژو ۵۰۴ مدل ۷۳ جی ال ۵۵۹۹۰۰
آـ۹۷۳

پژو مدل ۷۷ اتوماتیک باکولر بسیار تمیزفروشی ۸۳۰۵۰۷
آـ۹۷۰

پژو ۵۰۴ استیشن ۷۳ سه صندلی ۷۸۳۵۸۰
آـ۱۲۱۲

پژو ۵۰۴ ـ۷۳فروشی۸۴۳۸۱۹
آـ۹۰۲

موریس
موریس۱۳۰۰ آلبالوئی دارای رادیو پخش بفروش میرسد تلفن ۳۰۳۷۰۲
آـ۵۰۸

مینی ماینر
مینی ماینر۷۶بسیار تمیز۸۵۶۶۰۰ و ۸۵۷۷۰۰
آـ۱۲۰۸

مینی ماینر هزار مدل ۷۱ رینگ و فرمان اسپورت باتو دوزی و موکت و پخش استریو و لوازم اضافی فوق العاده تمیز فوری فروشی تلفن ۲۶۹۰۲۷
آـ۹۶۴

اپل ۶۶با قیمت استثنائی تلفن ۳۷۷۴۴۳

پونتیاك
پونتیاک گران پری ۷۵ فول متالیک سبز عصر ها تلفن ۷۸۲۵۸۵
آـ۶۵۱

پونتیاک فایربرد ۶۹ دنده ای ۶سیلندر فروشی ۸۴۳۸۱۹
آـ۹۰۶

جیپ
جیپ پاترول ۹ نفره نقد و اقساط بفروش می رسد تلفن ۷۵۱۸۳۰
آـ۹۷۰

یکدستگاه جیپ کروک مدل ۵۵ خیلی تمیز فروشی تلفن ۲۶۳۴۰۴
آـ۸۱۰

جیپ ویلیز بسیار تمیز فوری بفروش میرسد تلفن ۶۲۸۰۴۵
آـ۸۷۴

خرید اتومبیل

انواع اتومبیل از دم قسط خریداریم تلفن ۹۲۱۹۳۱

انواع سواری از دم قسط ماهی ۲ هزار تومان خریداریم ۹۶۳۳۰۵
آـ۹۹۰

اتومبیل شما رادر مقابل رهن سند نقد و اقساط خریداریم ۸۹۹۹۸۶ و ۸۹۴۸۷۸

چند دستگاه اتومبیل آمریکائی از دم قسط خریداریم تلفن : ۲۶۹۵۳۷

فروشگاههای اتومبیل

انواع تویوتا و پیکان و وانت
رنو و هیلمن ۳۷ با وام بانکی تلفن۹۲۷۵۸۸

انواع اتومبیل های ایرانی و خارجی با وام بانکی ۳۰ ماهه و یا وام آزاد ۹۳۴۴۲۵ ـ ۹۲۱۹۳۱

پیکان نقد و اقساط با وام بانکی تلفن۶۴۱۹۵۶

تویوتا

کارینا ـ کرونا وانت تحویل فوری نقدواقساط تلفن : ۳۱۴۵۷۱ـ ۳۰۲۸۱۸

تویوتا

شرکت جهان تویا
انواع اتومبیل تویوتا با شرایط نقد و اقساط .
تلفن فروش تهران : ۵۴۹۲۶۳ و ۵۴۶۸۶۴ خرمشهر: ۲۱۵۵و۵۹۴۹

رنو ـ تویوتا ـ شورولت ـ بیوك فیات ایتالیا
نقد و اقساط
۸۹۹۹۸۶ و ۸۹۴۸۷۸ و ۹۸۱۰۰۸

داتسون

سواری ، وانت و سواری سی متری نارمک ۷۹۱۶۱۲ ـ ۷۹۳۰۳۸

تویوتا ـ پیکان ـ رنو هیلمن با وام بانکی ۳۰ ماهه آزاد تلفن۷۵۱۸۳۰

شرکت تراکسل
انواع تویوتا ـپیکان ـ شورولت ـبیوك ـهیلمن رنو ـپژو ـفولکس واگن گلف و پاساد نقدواقساط با وام بانکی تحویل فوری تلفن ۹۳۹۷۸۴

لانسر

اتومبیل استثنائی ۱۹۷۸
زیبا . محکم . سریع
نقد و اقساط با بهره بانکی
نماینده فروش در ایران
شرکت پلام
کورش کبیر نبش شهناز ۵
۷۵۳۹۵۸و۷۵۵۰۸۴

داتسون
کورش کبیر ـ نرسیده به پل رومی
تلفن ۶۲۱۷۰ ۲ـ
۲۶۴۳۷۰ ـ ۲۶۶۴۰۱
شماره ۲ کرج ـ دهقان ویلا انواع و اقسام داتسون ـ لوازم یدکی موجود است
آـ۱۲۰۱

گالانت

نقد و اقساط
نمایشگاه اتومبیل پرویز ۷۵۳۹۵۸ و ۷۵۵۰۸۴

جیپ آرو

بامشخصات فنی زیر : ۴سیلندر ـ ۲دیفرنسیال سقف فلزی فول فلاتین باشرایط سهل حتی بدون پیش قسط .
تلفن فروش تهران ۵۴۹۲۶۳ و ۵۴۶۸۶۴ خرمشهر ۲۱۵۵و ۵۹۴۹

اتومبیل کرایه

M.A.S
اتوبوس و مینی بوس دربست بارکاندیشن(کولر) مخصوص مسافرت و آژانسهای توریستی ۹۷۸۸۱۵ و ۹۷۰۸۱۴

هودج تاکسی

با اتومبیلهای شریدسی با راننده وبی راننده در تمام شبانه روز در خدمت شما است . روزولت شمالی تلفن : ۸۵۷۶۳۱ـ ۸۴۷۴۲۱

اتو جدید
کرایه اتوبوس و مینی بوس فوری ۷۳۸۶۵۲ـ ۷۳۹۷۸۳

اتومبیل کرایه
بورس پیکان با راننده و بدون راننده ۳۴۰۳۴۰ـ ۳۳۰۳۳۰

مورد نیاز کرایه

۱۵ دستگاه اتومبیل پیکان و آمریکائی با راننده برای آژانس هودج تاکسی نیازمندیم تلفن: ۸۴۷۴۲۱ـ ۸۵۷۶۳۱

نعدادی اتومبیل با راننده برای کار در آژانس مورد نیاز است تلفن ۶۵۳۲۱۰ و ۶۵۴۹۴۲

ماشین آلات

کامیون کمپرسی وبولدر برای اجاره موردنیاز است جاده کرج تلفن : ۹۵۰۴۲۵ـ ۹۵۹۹۹۸

یکدستگاه جرثقیل ژاپنی مارک ساکانی هیدرولیکی تمام گردان ۳تن نو نصب روی بنز ۶۰۸ آماده بکار بفروش می رسد ۵۴۸۱۵۰
آـ۸۰۵

۶ دستگاه چرخ پفاف چرم دوزی دست دوم بفروش میرسد تلفن ۲۳۹۴۸۶

بارکش شهری

توسن بار ۹۲۰۱۱۱

بیمه کالا از مبداء تا مقصد
بارکش شهر و شهرستان

شوش بار

حمل بار و اثاثیه منزل با بسته بندی درشهر و شهرستان
۳۶۱۱۱۱
۳۶۱۱۱۲
۳۶۱۱۱۳
۳۶۱۱۱۴

خوش بار

بارکش شهر و شهرستان
با کارگران ورزیده
۹۵۶۰۰۰ـ۹۵۶۰۰۱
۹۶۰۰۹۶

جرثقیل کرایه

جرثقیل جاسب
۵۵۴۰۲۷ـ۵۵۴۰۲۶
۵۵۴۰۲۹ـ۵۵۴۰۲۸

جرثقیل پیمان
از ۱ تن تا ۱۳۰ تن
۱۹ـ۳۶۳۶۱۷

جرثقیل بلوار
۳۴۲۵۶۳ـ ۳۴۶۱۱۱

تعمیر تلویزیون

تعمیر فوری تلویزیون رنگی و سیاه و سفیددر منزل نصب آنتن ۸۲۸۳۴۷
۱ـ۱

تعمیر انواع تلویزیون و نصب آنتن ۹۵۱۶۱۴

موکت کاغذ دیواری کفپوش پرده کرکره پرده عمودی ۲۹۱۰۶۳

تلویزیون شما فوری در منزل تعمیر میشود ۲۷۴۷۷۰

تزئینات و دکوراسیون

نصب انواع موکت کاغذ دیواری نقاشی و کلیه امور تزئینات ۷۶۹۸۵۴

وقت خود را تلف نفرمائید فقط با یك تلفن نمونه های کاغذـموکتـ کفپوش ـ پوستر و پوشش حمام و آشپزخانه رادرمحل خودتان انتخاب کنید تا فورا نصب گردد حتی جمعه ها : ۶۶۰۵۰۶و ۳ـ۶۴۵۴۶۲

تابلو های نئون پلاستیك مسی ، برنجی ،استیل. ۵۴۶۶۸۹

تزئینات

موکت ـ کاغذ نقاشی ساختمان تلفن ۸۵۰۷۴۷ و ۸۴۸۶۷۰

خدمات تزئینی آناهیتا
موکت کاغذ دیواری پرده کرکره سقف پوش کفپوش نقاشی ساختمان دراسرع وقت تلفن

ایران کامو
کاغذ دیواری موکت و پرده با نصب فوری ۸۹۷۳۳۸

نقدواقساط

با یک تلفن منزل و محل کار خود را تزئین نمائید
۳۱۴۸۳۹

برای ساختمان شما

داربست فلزی عین آبادی تلفن ۲۶۵۳۲۱

مقاطعه کاری

نقشه کشی نوسازی تعمیرات و نماسازی ساختمان با کلیه مصالح
۷۵۳۳۹۰

نقاشی ساختمان
۷۳۸۲۲۴

اسفالت بام کوچه خیابان محوطه وسیمانکاری تلفن ۳۳۳۶۵۶

آسفالت فوری
۹۸۰۵۳۸

سیم کشی ساختمان پذیرفته می شود تلفن : ۹۳۹۸۶۵

چکه سقف

ایزولاسیون پشت بام بدون کندن عایق قبلی باتضمین شرکت ایزومر ۷۵۰۶۳۴

شرکت ۷۷۷ نقاشی ساختمان کاغذ دیواری موکت کلیه کار های ساختمانی ۸۵۱۵۶۵

آسفالت و نقاشی
۶۳۳۱۹۴

انواع پیچ چوب و خودکار شرکت اسکرو تهران صندوق پستی ۱۳۱۷ر۳۱۴ ازشهرستان ها نماینده میپذیریم ۹۲۲۲۶۲

۷۵۴۴۹۳ـ۷۶۴۴۳۹

اف ـ اف
و کلیه کار های برقی ساختمان فوری ۸۹۹۰۴۱ و ۸۹۹۹۵۸

اکوستیک تلفن ۷۶۱۲۸۰

موسسه حاتم
اسفالت کاری ساختمان ۷۳۶۶۵۵

ورق وجدار ۷۶۱۲۸۱

اردواز تلفن ۷۶۱۲۸۰

رابیتز تلفن ۷۶۱۲۸۱

فروش و نصب انواع سقف های کاذب درسطح کشور ۷۶۱۲۸۰

نقاشی مدرن ساختمان ۸۴۸۰۹۹

شرکت ساختمانی همدان
کار های آبدار سازی و ساختمان و محوطه سازی و بتون ریزی بهر اندازه با کلیه مصالح و ماشین آلات موجود بفوریت انجام میدهد .
۸۹۳۵۳۹
۸۹۸۴۷۱

نقاشی ساختمان
پلاستیك متر مربع ۱۱ تومان روغنی ماستیك۲۰ تومان ۳۹۱۰۶۳

رولپلاك سنك نصب فوری ۶۶۸۶۷۹

شرکت تکنوم گام
فروشنده کلیه لوازم ساختمانی ۸۲۷۶۸۳
آـ۱۷۲۴

قیر و گونی واسفالت
باتضمین ۷۳۸۴۵۵ ۷۳۰۱۰۸

سمپاشی شهریور
منازل باغات کارخانجات ۷۳۸۲۲۲

ایرانیت تکنوکام ۸۳۱۱۳۶

کاشی ایتالیائی ۸۳۱۱۳۶

اردواز تلفن ۸۲۷۶۸۳

سیمان و آهن آلات ۸۳۱۱۳۶

گالری ارغوان

خرید وفروش لوازم منزل نوودست دوم ساخت خارج تلفن ۲۴۰۵۴۴
خیابان سلطنت آباد فرمانیه خیابان میهن (جنب کلانتری ۲) خیابان نسترن خیابان خوش قدم نبش پرستو پلاك ۱۶

قالب پلاستیک

پارتی جدید نمونه‌های قالبهای تزریقی رسید جهت انتخاب قالب و عقد قرارداد و تحویل فوری به شرکت پرکینگز تلفنهای ۸۳۸۹۴۱و۸۳۹۲۴۹ خانم قطبی‌زاده رجوع فرمائید .

درب پیش ساخته ۸۲۷۶۸۳

نوسازی و تعمیرات ساختمان شرکت آرتاج ۶۶۵۲۷۰

داربست پلیت ۷۳۶۰۱۹ نصب فوری داربست فلزی

داربست فلزی فردوس نصب فوری ۷۳۴۲۱۸

آسفالت پشت بام و کوچه وقیرگونی فوری ۹۶۲۲۵۳

فروش و نصب داربست ۸۵۶۲۵۴

سقف حیاط خلوت
متر مربع ۱۷۵ تومان

سایبان اتومبیل ۸۴۴۳۷۰

داربست فلزی ایرانشهر ۸۲۶۳۴۸

نقاشی ساختمان مدرن فوری تلفن ۷۳۲۱۵۹

سیمانکاری ـ نماسازی رولپلاک سنگ ۱۶۸۶۷۹

درب وپنجره آلومینیومی و توری و کلیه مصالح ساختمانی آسفالت و نقاشی ۸۹۵۷۳۲

شستشوی مبل و فرش

قالیشوئی شربت اوعلی شستشو بااصول مذهبی ۹۲۶۱۸۹ـ ۶۲۶۱۴۶

شرکت آلمان خشکشوئی
موکت متر مربع ۴۵ ریال ـ مبلمان یکدست ۱۵۰ تومان
فرش متر مربع ۸۰ ریال ـ شستشوی اتومبیل و نظافت کلی ساختمان
تلفن : ۸۵۰۱۱۱

قابل توجه بیمارستانها و هتل ها
کارخانه خشکشوئی و سفید شوئی امپریال با دستگاه های مجهز سفارشات کلی و جزئی می پذیرد ۷۹۵۶۰۹ و ۸۹۸۸۱۵

شرکت کلین سیتی
خشکشوئی مبلمان موکت فرش پرده تشک اتومبیل و نظافت کلی ساختمان ۸۴۴۰۷۷ و ۸۴۲۷۶۱ و ۲۷۳۹۶۰

قالیشوئی زمرد
قالیهای شمارا طبق موازین اسلامی شسته و سریعتر تحویل میدهد ۹۲۱۷۷۴

قالیشوئی بیوك
بسرپرستی داریوش رفوگری و رنگ برداری پذیرفته می شود تلفن ۵۵۱۳۶۰ و ۹۷۷۱۱۸

سرویس شهریور
بزرگترین خشکشوئی مبلمان موکت ، فرش ، پرده و تعمیر پرده کرکره
۷۳۸۲۲۲

قالیشوئی شمس
بااصول مذهبی کرمی دهد ۹۵۲۹۱۱ و ۵۹۲۹۴۷

کلین سرویس پاکزا
خشکشوئی فرش مبل موکت وکلیه کفپوش ها با آخرین تکنیک تمیز تر و ارزانتر تلفن ۸۵۲۹۹۰

قالیشوئی وطن ۵۵۱۶۷۰

خشکشوئی ایران کلینز
خشکشوئی موکت ،مبل ، کفشوئی مکالئوم ،موزائیک ، واکس زنی تزئینات ونظافت کلی ساختمان پارکت۸۴۳۷۴۹

لوله کشی گاز

لوله کشی گاز
باتائید شرکت ملی گاز ایران
شرکت پدیك۸۳۵۸۵۶

شرکت مهندسی سیفتی گاز
لوله کشی گاز باتائید شرکت ملی گاز
تلفن ۸۵۳۳۷۶

لوله کشی گاز با تائید ۹۲۹۸۲۸

لوله کشی گاز
باتائید شرکت ملی گاز شرکت دماده ۶۵۵۳۹۲

لوله کشی گاز باتائید
شرکت هنگ گاز
۲۳۶۸۵۳ ـ۲۳۴۱۳۸

لوله کشی گاز باتائید شوفاژ ـ تهویه برق شرکت جتیسکو ۲۲۷۸۷۸

تعمیر و سرویس شوفاژ

شرکت تاسیساتی نوبهار با۲۰ سال تجربه تهویه نصب موتورخانه (شوفاژ) در مدت ۲۰روز تعمیر شوفاژ و تهویه مطبوع (چیلر) شبانه روزی ۷۹۷۱۲۹

شوفاژ

نصب و نگهداری ۲۴۲۰۰۸

شرکت مهندسی

تاپ فن

شوفاژ ـ تهویه مطبوع ـ برق آبرسانی تلفن تهران ۶۲۳۲۱۱ شعبه شهرستان دامغان کد ۰۲۲۳۳ تلفن ۲۴۳۱

نصب و نگهداری فوری شوفاژ ، تهویه ، برق ، ۸۹۴۱۵۱ و ۸۹۱۷۴۸

نصب سرویس نگهداری شوفاژ تلفن ۲۶۲۶۹۸

شوفاژ
باقساط ۲۴ ماهه
شرکت مهندسی وایس هایت
تلفن ۸۵۳۷۴۵

تعمیر و سرویس کولر

نصب و سرویس کولر استخر ، شوفاژ ، برق و تهویه تعمیر و نگهداری

هامدشور ۹۲۱۰۰۹

شوفاژ ـ رحمانی ۷۶۱۴۴۹

نصب و سرویس کولرو
کولر شوفاژ برق لوله کشی و آبگرمکن .
۷۵۲۶۶۶

نصب و لوله کشی شوفاژ تهویه ـ آبرسانی ـگاز شرکت تاوسا ۲۳۰۸۰۷

سرویس کولر فوری
۳۵۴۵۴۴

نیازمندیهای اطلاعات تلفنی آگهی می پذیرد

استخدام: ۳۰۳۷۰۲ـ ۳۱۱۲۱۹ — املاک و مستغلات: ۳۰ ـ ۳۱۱۲۲۹ — خرید و فروش: ۳۲۸۲۵۷ـ ۳۲۸۴۱۴ — خدمات: ۳۱۲۴۱۳ ـ ۳۱۱۲۲۷

نصب سرویس کولر شمیرانات تلفن ۲۶۲۶۹۸
۱ـ۲۰ آـ۷۶۱

سرویس کولر و شوفاژ در اسرع وقت ۶۶۳۷۶۲

نصب و سرویس کولر ۷۶۳۴۷۲

نصب سرویس کولر شمیرانات تلفن ۲۶۲۶۹۸

تعمیر یخچال

تعمیر یخچال فریزر و سیدحسین ۲۴۲۴۳۸

تعمیر یخچال فریزر اجاق گاز تلفن ۲۴۷۳۵۸

ساخت اواپراتور بهر اندازه تلفن ۹۵۸۴۵۷ تصدیقی آـ۷۹۸

تعمیر انواع یخچال و آب سردکن تلفن ۲۴۵۰۰۴ آـ۶۱۵

تعمیر بخاری و آبگرمکن

تعمیر انواع ابگرمکن و کولر ۷۶۷۴۷۳

لوله بازکنی

لوله باز کنی فوری تشخیص ترکیدگی ترمیم بنائی، بدون تعطیلی تخلیه چاه ۸۳۵۵۶۵

تشخیص ترکیدگی لوله ۷۳۶۷۱۸

تخلیه چاه لوله بازکنی تلفن ۵۶۶۹۸۷

لوله بازکنی شبانه روزی ارزان ۶۳۶۲۷۹

لوله بازکنی و ترکیدگی لوله تلفن ۸۲۷۴۰۸

لوله بازکنی ۷۶۱۶۰۱

تشخیص ترکیدگی لوله با دستگاه الکترونیک لوله بازکنی فوری ۹۵۰۷۴۲ آـ۷۸۶

موسسه فنی داریوش لوله بازکنی تخلیه چاه تشخیص ترکیدگی با دستگاه الکترونیکی و ترمیم با بنائی ۵۴۳۴۷۳

لوله بازکنی وبرید ی ۹۶۷۲۵۲

لوله بازکنی و ترکیدگی شمیران تلفن ۲۶۳۵۴۶

لوله بازکنی فردوسی بدون تعطیل ۳۵۵۰۰۹

نشت یابی رامتین تشخیص ترکیدگی با دستگاه الکترونیک و ترمیم بلافاصله ۶۳۷۱۲۶

لوله بازکنی تخلیه چاه ۳۷۰۸۵۳
لوله بازکنی فوری ۷۶۳۴۷۲

تشخیص ترکیدگی با دستگاه الکترونیکی، ترمیم و بنائی تعمیرات لوله کشی و لوله بازکنی فوری ۲۳۵۵۳۴
۱ـ۲۰ آـ۵۰۵

لوله بازکنی فوری ۷۶۰۶۲۷

تشخیص ترکیدگی لوله با دستگاه الکترونیک و لوله بازکنی فوری و بنائی با مصالح بدون تعطیلی تلفن ۳۴۱۵۹۲

تخلیه چاه

تخلیه چاه و لوله بازکنی ۷۶۶۷۳۳

تخلیه چاه ولوله بازکنی تلفن ۳۵۰۷۳۷ و ۷۶۶۸۸۶ و ۳۶۰۲۲۰

شرکت تخلیه اس. اف هر متر ۲۰ تومان تلفن ۵۴۴۸۶۸ ـ ۵۴۴۷۹۲

تخلیه چاه و لوله بازکنی فوری ۹۷۷۲۳۱

تخلیه چاه تهران و شهرستان متری ۳۰ تومان ۹۶۹۵۱۳

موسسه فنی دل آرام تخلیه چاه و لوله بازکنی ۳۵۰۷۲۷ ۷۶۶۸۸۶ ۳۶۰۲۲۰

تخلیه چاه تهران و شهرستان ۹۵۱۱۵۲ و ۹۶۰۳۶۹

ارزانترین تخلیه تراش چاه ولوله بازکنی تلفن ۶۴۸۵۵۲

تخلیه چاه و لوله بازکنی فوری ۸۳۴۹۶۹

تخلیه وحفر هر نوع چاه و لوله بازکنی فوری و تعمیر ولجن کشی ولایروبی چاه بادستگاه بونور و ۲۰٪ تخفیف از تمام شرکتها ایران تخلیه: ۹۳۵۲۸۶

آگهیهای گوناگون

قیر مذاب به تمام نقاط ایران حمل میشود ۹۵۷۵۱۵ـ۹۷۵۴۸۰ ۱ـ۲۰ آـ۱۹۲۵

روتختی یکنفره و فرش پیک نیک هر عدد ۵۰ تومان بازار شانزه لیزه پلاک ۸ تلفن ۶۶۷۵۷۱ ۱ـ۱۰ آـ۹۹۰

درزمین شماخانه و شهرسازی بطور نقد واقساط می سازیم ۸۵۱۰۱۶

سالنهای پذیرایی

جشن عروسی در تالار آئینه امیر
جهیزیه کامل ۱۸۰ ریال ـ عصرانه و شام کامل ۳۰۰ ریال
غذای بیرون با سرویس کامل برای هر نفر ۲۰۰ ریال
خیابان شاهرضا ـ روبروی سینما رویال تلفن ۶۲۸۳۸

گمشده

دو برگ سهم الف شماره موقت ۳۱۴۸ شرکت پس انداز و وام مسکن کوروش بزرگ بنام اینجانب ویکتوریا باقرزاده مفقود گردیده و از درجه اعتبار ساقط است

آپارتمان فروشی

آپارتمان قسطی تهران پارس ۱۲۰ هزارتومان نقد بقیه وام بانکی ۱۵ ساله ۷۸۱۹۱۸ آـ۵۴۳

آپارتمان ۲ اتاقه شهرآرا فروشی تلفن ۹۷۵۸۹۷ آـ۶۵۷

آپارتمان فروشی ۱۲۰ متر بنای مفید پارکینگ و انباری تلفن مستقل پرده موکت کولر شوفاژ تلفن ۸۲۵۲۷۴ ۱ـ۳ آـ۸۰۱

یکدستگاه آپارتمان دو طبقه و نیم دوبر دارای شوفاژ و تلفن مناسب تجارت و سکونت یکجا بفوریت بفروش میرسد روبروی حسینیه ارشاد تلفن ۲۲۸۹۷۱ تفکری آـ۹۸۱

آپارتمان شماره ۲۰۷ بلوك آـ۳ اطاق خوابه سامان ونك بفروش می‌رسد طالبین آدرس کامل وشماره تلفن خود را به شماره راهنمای ۹۵۶ اطلاعات ارسال دارند.

آپارتمان فروشی یا اجاره چند دستگاه آپارتمان ۱ الی ۵ اطاق خوابه در خیابان فرح ۸۵۳۸۰۷ ۱ـ۳ آـ۹۳۴

آپارتمان اکازیون خیابان وزراء ۴ اطاق خواب بزرگ شوفاژ تلفن متری ۵۰۰۰ تومان تلفن ۲۹۰۱۰۵ آـ۹۸۱

آپارتمان در گیشا آپارتمانی دو اطاق خوابه هال پذیرائی ناهار خوری با تلفن شوفاژ کولر کرکره و ۱۰۲ متر مفید بقیمت ۵۷۰ هزار تومان ۶۳۶۸۳۳ ۱ـ۲ آـ۷۱۵

آپارتمانی مجهز فروشی با تلفن مستقل بین جردن و پهلوی ۳ اتاق خوابه با امکان وام بانکی تلفن ۸۹۳۶۹۵ از ساعت ۴ تا ۸ بعداز ظهر. آـ۲۳۴۵

آپارتمان لوکس ۲ اطاق خوابه تلفن مستقل آشپزخانه مجهز به یخچال فریزر ظرفشوئی اجاق گاز در خیابان ۲۷ گیشا مبله غیرمبله بدون واسطه فروشی تلفن ۶۳۸۲۸۲ ۱ از ساعت ۲ بعداز ظهر ببعد

مهستان فرحزاد آپارتمان دو خوابه مدرن و مجهز سیار ارزان بعلت مسافرت فروشی ۶۳۱۴۹۱

اکازیون بهترین محل گیشا آپارتمان ۳ اتاق خوابه مجهز نصف نقد و بقیه بهره بانکی ۱۰ ساله تلفن ۶۳۶۳۴۹ آـ۵۵۸

آپارتمان فروشی ۲ و ۳ و ۴ اطاق خواب در وزراء گاندی جردن پهلوی از ۶۰۰ هزار تومان ببالا ۶۲۵۲۰۱ و ۶۲۴۶۱۳

اکازیون آپارتمان های ۲ اطاق خوابه ۸۵ متر ۱۰ متر انباری شوفاژ آسانسور تلفن موکت دید عالی مهندسی ساز در بهترین نقطه قلهک ۴۹۰ هزار تومان نصف نقد بقیه ۳۰ ماهه بابهره بانکی. تلفن ۸۲۰۰۰۴ـ۶ آـ۱۸۱۶

عالیترین موقعیت تعداد محدودی آپارتمان دو تا ۳ اتاقه با فن کویل واسانسور با پارکینگ بسیار حجیم وغیره واقع در نبش میدان آریامهر بالای بانك تهران جهت شرکتها و یا دفاتر تجاری بفروش میرسد. خیابان جردن نبش گلشهر شماره ۱۲۵ شرکت ساختمانی ترژر

خانه فروشی

خانه ویلائی به مساحت ۳۷۰ متر با ۲۵۰ متر زیربنا دوطبقه باتجهیزات کامل واقع در پیچ شمیران خیابان تنکابن فوری به فروش میرسد. تلفن: ۳۱۰۴۰۷

خانه‌ای سه طبقه به مساحت ۱۶۵ متر، ۷ اطاقه، ۲۵۰ متر زیربنا با سرویس بفروش می رسد. آدرس: خیابان امیریه بین انتظام و منیریه کوی مقتدر پلاك ۱ + ۱۲ تلفن ۵۲۵۲۶۰

یکباب خانه بمساحت ۱۶۰ متر دارای ۵ اتاق دو مغازه تخلیه تلفن زیرزمین با وسائل لازم قیمت ۵۰۰ هزار تومان در پارک ولیعهد بی سیم نجف آباد ۸ متری شهرام تلفن ۳۵۶۸۶۷ آـ۹۸۲

خانه‌ای در فردیس کرج با سرویس کامل فروشی ۹۵۵۸۱۳

منزلی دو طبقه تمام سرویس باتلفن بقیمت ۹۰۰ هزار تومان بفروش میرسد تلفن ۷۳۲۰۷۱ ۱ـ۳ آـ۱۲۰۸

خانه فروشی
خانه‌ای بمساحت ۳۰۰ متر و پانصد و پنجاه متر زیر بنا سه طبقه هریک طبقه مجزا باشوفاژ برق و آب و یک تلفن واقع در خیابان ۴۵ متری سید خندان ـ خیابان فیروز ـ بلوار فیروزه ـ هر طبقه و یا یکجا بفروش میرسد. طالبین به تلفن شماره های ۲۲۹۲۴۴ و ۲۲۷۱۴۲ مراجعه فرمایند

یکباب خانه قدیمی نوسازی شده باحیاط بمساحت ۲۶۰ متر واقع در خیابان امیریه کوچه مافی مشتمل بر ۵ اطاق و حمام و آشپزخانه برق و آب و تلفن بدون واسطه ۶۰۰ هزار تومان فروشی ۸۹۱۹۸۸ آـ۸۶۸

منزلی ۱۸۰ متر ۳ اطاق سرویس آب برق شمالی ۳۰۲۰۴۰ و ۳۱۷۵۹۰ آـ۸۷۶

در ظفر خانه‌ای با ۵ اطاق خوابه فروشی ۲۲۱۵۲۸ عصرها آـ۷۰۸

درجردن خانه ۳ طبقه مستغلاتی فروشی تلفن ۲۲۵۹۳۴ عصرها آـ۷۰۷

یک باب خانه شمالی شخصی ساز ویلائی ۲ طبقه دارای سرویس مجزا و کامل ۷ اطاق ۲ هال بزرگ تلفن پایک فیش اضافه لوله کشی گاز تهرانپارس فلکه اول فوری فروشی تلفن ۷۸۲۴۷۶ ۱ـ۲

خیابان شاهپور خانه شخصی ساز ۲ طبقه با تلفن و کلیه وسایل ۴۲۰ هزار تومان ۵۲۰۹۲۱ ۱ـ۵ آـ۷۰۲

اکازیون واقعی
منزلی به مساحت ۱۶۰ متردو طبقه شمالی قابل سکونت هر طبقه دارای ۳ اطاق باسرویس کامل و تلفن پل چوبی نرسیده به میدان عشرت آباد قیمت ۵۰۰ هزار تومان تلفن ۷۵۱۳۰۸ ۱ـ۳ آـ۶۵۶

۲۲۰ تومان خانه
دو اطاقه مختاری شاهپور کوچه فروزنده پلاک ۹ تلفن ۵۲۵۰۸۰ آـ۸۰۳

اکازیون در شهرآرا
ساختمان شمالی ۳ طبقه تک واحدی دارای دو اطاق خواب سالن ناهار خوری و پذیرائی با سرویس کامل یکجا یا جداگانه بعلت مسافرت بدون واسطه هر دستگاه ۵۵۰ هزار تومان فروشی تلفن ۹۸۱۴۹۶

خانه‌ای شخصی ساز محکم مستغلاتی دو طبقه در سیدخندان زیر بنا ۳۵۰ متر روکار سنگ شوفاژ تلفن کولر بیواسطه ۶۰۰۰۰۰ را تومان ۲۳۳۳۲۱ ۱ـ۳ آـ۶۵۸

اکازیون
خانه‌ای جنوبی با ۶ اطاق آب وبرق ۱۲۸ متر آجر و تیرآهن واقع درنواب جنوبی چهار راه رضایی موقعیت عالی بعلت مسافرت ۵۰۰ هزار تومان تلفن ۹۲۲۶۲۲ آـ۸۷۲

ساختمانی با ۶۰ متر مساحت ۲ طبقه و نیم ۵ اطاق فروشی آدرس سیمتری جی کوچه فتوحی شماره ۱۱ تلفن ۹۳۳۸۹۰ مقطوع ۳۳۰ هزار تومان ۱ـ۲ آـ۹۶۴

اکازیون
خانه‌ای سه طبقه در خیابان وزرا کوی ۲۹ بعلت مسافرت بدون واسطه بفروش میرسد تلفن ۸۲۴۷۵۵ و ۲۲۷۷۵۴ ۱ـ۲ آـ۹۶۳

خانه جنوبی دو طبقه با دو واحدمسکونی دو اطاق خوابه پایانکار دوساله ۱۹۰ مترزمین تاج خیابان ولیعهد با دو تلفن شوفاژ روشن زیر زمین قابل سکونت ۱۲۴۰۰۰۰ تومان تلفن ۹۳۵۱۶۶

شمیران
دو طبقه ۳۶۰ متر زمین ۶۰۰ متر بنا دو میلیون و هشتصد تومان بازمین بیش از ۵۰۰ متر در شمیران معاوضه ۲۶۳۸۶۵ ۱ـ۲ آـ۱۵۰۳

منزل برای فروش در انگلستان
یک منزل ۲ طبقه با ۳ اطاق خواب، اطاق ناهار خوری، اطاق نشیمن ـ اطاق اضافه برای آفتاب گرفتن، تماما موکت شده حمام و توالت و آشپزخانه و شوفاژ و گاراژ باغچه جلوی منزل و باغچه عقب منزل بطول تقریبا ۳۰ متر دارای درخت های میوه و گل کاری کامل و آلاچیق در حومه شهر برایتون دریکی از بهترین مناطق HOVE با ۲ دقیقه فاصله تادریا بفروش میرسد. طالبین با راهنمای شماره ۹۵۹ روزنامه اطلاعات مکاتبه فرمایند. آـ۹۶۹

گوهردشت
خانه‌ای ویلائی نوساز ۶۰۰ متر زمین حدود ۳۰۰ متر ساختمان نقشه عالی با موکت و لوله کشی شوفاژ و کولر تلفن ۸۹۰۹۵۹

یکدستگاه خانه قدیمی ساز ۲ طبقه جنوبی مستغلاتی هر طبقه ۲ اطاق خواب با سرویس کامل ۳۳۰ متر زمین ۴۰۰ متر زیربنا دارای تلفن واقع در خیابان کورش کبیر بالاتر از سینما مولن روژ کوچه شهناز ۳ شماره ۲۶ به قیمت یکمیلیون و ۵۰۰ هزارتومان بفروش میرسد ساعت تلفن و بازدید ۴ر۵ الی ۶ر۵ تلفن ۷۵۱۹۲۱ ۱ـ۲ آـ۵۰۰

دودستگاه خانه ماشین رو مجاور هم واقع درخیابان فرهنك کوچه دوازدهم اولی به مساحت ۱۵۸ متر (دو طبقه و نیم) دومی به مساحت ۱۷۸ متر (یکطبقه ویلائی) بدون واسطه به فروش میرسد ۵۲۷۰۵۰

ویلای فروشی

متل قو دریا گوشه خیابان یازدهم گلایل ویلای ۴۰۰ متری با سرویس و مبلمان کامل فروشی تلفن ۲۸۵۲۶۷

اکازیون
۱دستگاه ویلائی واقع درشهرك فردیس ۲۰۰ متر زمین ۳ اطاق خواب ۱۷۰ متر بنا باسرویس کامل قیمت مقطوع بعلت مسافرت ۳۰۰ هزار تومان تلفن ۷۸۲۲۶۲

ویلای فروشی در سلطنت آباد بمسحت ۸۰۰ متر مربع یک طبقه چهار اطاق خوابه وزیر زمین ب شوفاژ باسرویس کامل استخر با تصفیه تلفن ۲۴۲۱۸۸ آـ۷۰۱

سلطنت آباد ویلائی سوپر مدرن ۱۱ـ اطاق خوابه برای فروش یامعاوضه به مزایده گذاشته میشود ۲۸۷۷۷۰ و ۲۸۴۸۸۸

خزرشهر
ویلای دو اتاق خوابه مبله لوکس با منظره دریا بفروش می رسد ۸۴۸۱۵۸

باغ فروشی

يك اكازيون فوق العاده برای آنها که بهترین را می‌خواهند
دو قطعه باغ متصل بهم بمساحت جمعا ۷۵۰۰ متر مربع مشجر بانواع درختهای میوه شامل دو استخرـ چاه آب دائم به عمق ۹۰ مترـ برق شهری ـ ساختمانهای مختلف به مساحت تقریبی ۱۳۰ متر مربع بطور یکجا به قیمت مناسب بفروش میرسد آدرس بالاتر از باغ فیض مقابل یونک اراضی حاجی آباد تلفن های ۶۴۴۸۴۱ و ۶۶۱۸۶۲ و ۶۴۲۵۶۵ ۱ـ۳ آـ۴۳۴۸

باغ فروشی
باغی به مساحت ۱۲۴ هزار و ۸۰۰ متر مربع مساحی شده دارای نقشه وآب فراوان سه طرف محدود به رودخانه واقع شده جنب ایستگاه راه‌آهن سیمین دشت (فیروزکوه) مناسب برای باغداری، مرغداری یا تاسیسات صنعتی به علت وجود آب کافی بفروش میرسد.
طالبین می توانند باتلفن ۳۰۳۱۸۶ از ساعت ۹ تا ۱۲ و ۵ تا ۸ بعداز ظهر تماس بگیرند.

سرقفلی مغازه

سوپر مارکت با جمیع امکانات مدرن به قیمت مناسب در داودیه به فروش میرسد تلفن های ۲۲۳۵۸۳ و ۲۲۵۷۶۶

انبار فروش یا اجاره
بین اتوبان و جاده مخصوص کرج حدود ۱۴۵۰۰ متر مربع زمین با دفتر و ۴۶۰۰ متر مربع زیربنا و چاه آب و برق سه بر تلفن: ۶۶۰۰۰۶ـ ۶۶۵۷۵۳ آـ۶۲۷۵

کارخانه‌ای واقع در شهباز جنوبی ایستگاه تیردوقلو بمساحت ۲۲۵ مترکه دارای ۳ مغازه ویکدستگاه آپارتمان مجزا با آب و برق ۳فاز وتلفن فروشی ۵۶۶۵۴۶ آـ۸۶۶

سه دانگ گرمابه با جواز کسب ۱۶ دستگاه خصوصی و عمومی مردانه و زنانه در موقعیت عالی بفروش میرسد ـ خیابان ری ـ میدان شاه گرمابه پاس مقطوع ۴۰۰ هزار تومان

کارگاهی بمساحت ۲۵ متر دو نبش برق سه فاز ابزار آلات و دستگاه خم کاری ایتالیائی جهت خم کاری پالو سترسازی به فروش میرسد یا اجاره داده می شود تلفن ۶۵۳۹۵۷ امیرقابی آـ۸۷۱

زمین فروشی

فروش زمین های تاکستان ۶۴۵۱۴۳

زمین در مهر شهر و کوی ولیعهد نقدو اقساط فروشنده‌ایم تلفن ۹۲۲۷۳۹

زمین صنعتی ۲۷۵۰ متر در سرحد آباد کرج با کلیه مجوز های قانونی جهت کارخانه بفروش می رسد ۵ به بعد ۹۴۰۶۸۳ و ۹۷۸۹۶۳

زمین به قطعات ۲۵۰۰ و ۵۰۰۰ متر مربع در محیطی مشجر و آب لوله کشی با منبع هوائی باچاه عمیق باپمپ دیزلی محصور دیوار و نرده کشی شده واقع در یوسف آباد کرج فروشی ۹۲۰۳۳۵ آـ۷۱۳

فروش زمین صنعتی
واقع در برخیابان قزوین سه راه آذری مقابل ولو بمساحت ۳۱۸۵ متر مربع با یك حلقه چاه نیمه عمیق و برق و تلفن طالبین با تلفن ۹۵۸۳۵۵ و ۵۹۹۸۵۱ تماس حاصل نمایند.

زمین ساختمانی و خانه کلنگی در شمال شهر فروشنده‌ایم تلفن ۹۳۲۴۳۴

زمین درمهر شهر و کوی ولیعهد نقدو اقساط فروشنده‌ایم تلفن ۹۲۲۷۳۹

زمین های صنعتی و کارخانه‌ای فروشنده و خریداریم تلفن ۹۲۵۹۴۸

۱۴۶۰ متر زمین تراکم متوسط در خیابان ظفر ـ رئیسی برای فروش یا معاوضه باساختمان نوی مستغلاتی تلفن ۲۴۱۹۹۹ ۱ـ۲ آـ۷۱۱

زمین در خیابان فرمانیه
قطعه زمینی به مساحت ۹۶۲ متر مربع باجواز ساختمان آپارتمان در بر خیابان فرمانیه بفروش میرسد صبح و بعداز ظهر تلفنهای ۸۳۱۷۱۹ و ۸۳۴۵۴۲ آـ۷۰۹

زمین صنعتی
قطعه زمینی بمساحت ۳۶۰ متر مربع باجواز ساختمان درمنطقه صنعتی خاک سفید تهرانپارس خیابان اتحاد نقدا بفروش می رسد صبح و بعد ازظهر تلفن های ۸۳۱۷۱۹ و ۸۳۴۵۴۲ آـ۷۱۲

اجاره آپارتمان

ویلائی و همکف ۶۵۷۹۴۴

اجاره فقط با یک زنگ ۶۵۷۹۴۴

هر نوع آپارتمان و دفتر کار آماده اجاره تلفن ۹۲۷۴۴۹

اجاره رهن مباشرت آپارتمان خانه ویلا ۸۹۲۶۰۲

انبار اجاره
انباری در حوالی کرج به مساحت ۱۵۰۰ متر و یا قطعات ۴۰۰ متری اجاره داده میشود تلفن ۸۹۷۳۳۶ـ۸

آپارتمان ۲ اطاقه درتاج اجاره ۲۳۰۰ تومان ۹۳۵۷۲۰

یکدستگاه آپارتمان ۴ طبقه با ۳ شماره تلفن هر دستگاه ۵ اطاق بزرگ و هال و کلیه لوازم جمعا ۲۲ اطاق یکجا اجاره داده میشود بلوار الیزابت غربی بعد از چهار راه جمشید آباد تلفن ۹۲۱۰۱۸ ۱ـ۳ آـ۹۶۳

اجاره فوری بعلت مسافرت همکف ۱۶۰ متر زیر بنا دو اطاق خواب دو دستگاه سرویس شوفاژ کاملا مبله مدرن باحیاط در خیابان آیزنهاور زنجان شمالی تلفن ۶۶۳۰۲۰ از ۵ تا ۷ ۱ـ۲ آـ۹۶۸

دریاکنار ویلای مبله اجاره داده میشود ۲۲۵۲۷۲

۴۸ ساعته محل کار ویلا آپارتمان شما را فورا اجاره میدهیم ۶۸۱۲۷۷

یکدستگاه آپارتمان در خیابان روزولت جنب سینما دیاموند جهت محل کار شامل ۸ اطاق ۳ تلفن تلکس مبلمان کامل برای اجاره یا فروشی ۸۲۰۰۰۴ـ۶ آـ۱۷۵۳

شرکت مسکن کانون آپارتمان وو یلا برای اجاره و فروش موجود ۸۲۵۰۶۰

۱تا ۴ اطاق خوابه جهت سکونت و محل کار ۶۵۰۱۳۷ و ۶۵۰۴۲۶

اجاره محل کار و مسکونی جهت ایرانی و خارجی موجود است تلفن: ۲۳۲۸۵۹

شهر مسکن
بماتلفن کنید مستاجر دلخواهتان رادر اختیارتان قرار دهیم و خریدار دلخواهتان را ۸۵۷۷۹۸ ۸۴۴۷۸۶

آپارتمان های ۲ و ۳ و ۴ اطاق خوابه و ویلا جهت سکونت و دفتر کار از ۵ هزار تومان ببالا بر عباس آباد گاندی و پهلوی و جردن فوری اجاره داده می شود ۶۲۵۲۰۱ و ۶۲۳۵۱۱

آپارتمان و خانه و مستغلات شما را اجاره میدهیم. ۷۵۰۲۵۰

محل کار و مسکن شما زود میره اجاره پیش ما ۶۵۰۴۹۶ـ ۶۵۵۶۱۵

تعداد ۷۴ دستگاه مسکن اجاره‌ای از ۳ تا ۳۰ هزار تومان درجا های مختلف موجود است و تعداد زیادی محل کار یک تلفن ضرر ندارد بنفع شما است تلفن ۸۵۷۷۹۸ و ۸۴۴۷۸۶

نیاز به آپارتمان اجاره

۴۸ ساعته اپارتمان ویلا، محل کار شما رافروخته یااجاره میدهیم ۶۸۱۲۷۷

ویلا و اپارتمان در شمال شهر برای کارمندان عالی رتبه شرکت خارجی فوری نیازمندیم. ۲۲۲۶۳۰ و ۲۲۷۵۱۱

بتعدادی آپارتمان در حوالی غرب تهران برای اجاره به ایرانی و خارجی نیازمندیم. ۹۲۷۴۴۹

چند خانواده آلمانی و آمریکائی به تعدادی ویلا و آپارتمان مخصوصا همکف با شوفاژ و تلفن واستخر نیاز فوری دارد تلفن ۶۸۷۸۱۲

ویلا در نقطه شمال تهران جهت سفیر استرالیا نیازمندیم باخانم افخم پور ۱۹ـ۸۳۳۰۱۷ تماس بگیرید آـ۹۹۰

نیاز فوری
برای يك سفیر و مدیران خارجی چند شرکت به تعدادی ویلا و آپارتمان نیازمندیم تلفن: ۲۹۴۶۸۸ و ۲۹۳۳۶۱

يك خانواده سوئیسی طالب ویلائی در شمال شهر بااجاره حداکثر ۲۰ هزارتومان میباشد تلفن: ۲۹۳۳۶۱

آپارتمان ویلا دفتر کار در شمال شهر نیازمندیم تلفن ۲۲۷۵۶۱

بتعدادی آپارتمان و ویلا جهت خرید و اجاره مورد نیاز است تلفن ۸۳۷۹۷۵ و ۸۳۷۹۷۶ و ۸۳۷۹۷۷

نیاز به خرید زمین

زمین اهواز
خرمشهر ـ بقیمت روز فوری خریداریم تلفن ۳۷۵۴۸۷ و ۳۷۴۸۸۶

زمین های تهران پارس خریداریم تلفن ۷۸۰۲۹۴ آـ۷۰۶

مشهد
زمینهای شهر جدید مشهد را عادلانه خریداریم ۲۳۸۳۹۸

زمین های قاسم آباد نارمك خریداریم ۷۹۸۷۹۳

خریدار زمینهای افسریه ۳۴۳۳۴۶

زمینهای تهران پارس خریداریم ۷۹۳۰۲۰

زمین های داخل محدوده و زمین صنعتی تجاری و زراعی خریدار و فروشنده‌ایم تلفن ۹۳۶۷۵۳

خرید و فروش زمین صنعتی و مسکونی تلفن ۹۲۲۷۱۶

تهران پارس زمین خریداریم تلفن ۷۳۱۳۶۶

خریدار زمین افسریه ۳۴۱۳۵۹

شمال شهر و شهرک غرب خانه زمین آپارتمان مورا خریدارو فروشنده‌ایم ۶۸۱۹۸۸ ۱ـ۵ آـ۲۹۲۱

زمین های صنعتی و مسکونی خریدار و فروشنده‌ایم تلفن: ۹۲۲۷۱۶

خانه های کلنگی و زمین ساختمانی در شمال شهر خریداریم تلفن ۹۲۸۰۸۲

اهواز اهواز
زمین خریداریم ۷۹۴۴۱۸

بنگاه معاملات املاک

خرید و فروش زمین های بلوار رضاپهلوی ۳۴۵۶۵۳

خرید و فروش مهرشهر گوهردشت فردیس سلارد ۹۲۲۷۳۹

خرید فروش رهن خانه، زمین، ویلا، آپارتمان ۸۹۲۶۰۲

معاملات پول

پول در مقابل املاک شمال شهر و شمیرانات موجود است تلفن های ۸۲۵۲۶۳ و ۸۲۹۵۲۷

پول شرطی موجود ۶۸۴۵۲۵

پول روی ماشین. تلفن. چک کارمندی. و قبوض و ملکما حداقل بهره تلفن ۶۵۱۹۲۰ ۱ـ۲۷ آـ۱۸۷۷

پول شرطی موجوداست ۸۹۲۶۰۲

پول
در مقابل چك کارمندی سند اتومبیل و تلفن و مازاد سند ملك شما چنانچه در رهن یا گرو باشد در اسرع وقت پرداخت مینمائیم تلفن ۶۶۰۴۰۰ و ۶۶۹۷۰۰

وام ارزان
ملك ـ اتومبیل ـ چك کارمندی ـ فرش ۸۵۰۷۴۷

پول فوری در مقابل ملك وساختمان هر مقدار بخواهید پهلوی دفتر جلالی ۸۹۶۵۱۱ و ۸۹۴۱۹۳

پول
در مقابل چك کارمندی ملك ـ اتومبیل تلفن ۸۴۸۶۷۰

پول مورد نیاز

خانم و اقای محترم بپول راکد شما با بهره عالی نیازمندیم ۸۵۰۷۴۷

به پول شمادر زمینه اتومبیل بیشترین بهره را میدهیم و یا در خرید و فروش آن سهیم میشویم بلوار الیزابت خیابان هما شماره ۷ شرکت کمان تلفن ۶۵۱۹۲۰

در مقابل سند اتومبیل و ضامن معتبر بپول شما نیازمندیم ۸۹۹۹۸۶ و ۸۹۴۸۷۸ آـ۹۷۴

استخدام و کار

تعدادی نظافتچی تمام وقت و نیمه وقت نیازمندیم ۷۵۳۵۴۲ ۱ـ۱۲ آـ۹۹۲

آرایشگاه وی ول
بیکخانمکه به امور آرایشگری وارد باشد نیازمندیم تلفن ۹۸۱۴۸۰

مهندس باسابقه ۵ سال کار در راهسازی برای ریاست کارگاه در جنوب استخدام میشود متقاضیان با تلفن ۹ـ۸۲۹۰۱۸ با آقای مهندس احدی تماس بگیرید.

خدمتکارزن
مستخدمه باتجربه برای منزل تمام وقت مورد نیاز است تلفن ۸۹۰۹۵۹

پرستاربرای بچه یکساله تمام وقت ویك آشپز نیازمندیم. تلفن: ۲۴۶۰۶۳

خانه شمارا بخارجیان اجاره میدهیم

سازمان مسکن پارس
مرکز اجاره بخارجیان
۸۴۸۴۲۴
۸۵۳۸۵۳
۸۵۷۵۸۵
خرید و فروش

موسسه نیازمندیهای خارجیان
خانه بخارجیان اجاره میدهد
۸۳۰۰۸۱ ـ ۸۳۰۰۸۲
۸۲۱۸۱۱ ـ ۸۲۱۷۲۳
۳۹۱ تخت جمشید مقابل سفارت آمریکا

مرکز اجاره خریدوفروش
۲۴ ساعته ۸۳۲۹۳۳

موسسه مشاور خارجیان
اجاره خرید وفروش
۸۳۲۹۵۸ـ۸۲۴۴۱۶

۸۳۵۱۲۰ـ ۸۲۹۷۶۶
سازمان کورش
اجاره منازل بخارجیان

مرکز اجاره
موسسه امور خارجیان
تخت جمشید جنب بهار
۷۵۱۷۸۲ ـ ۷۵۲۳۵۸

سازمان مسکن کندو
کانون اجاره بخارجیان
ویلا آپارتمان دفتر کار
۲۲۷۶۳۸ـ۲۲۷۶۳۹

مسکن اگشن
کانون اجاره بخارجیان
۶۸۷۸۱۲

شهر مسکن
بما تلفن کنید مسکن اجاره‌ای دلخواهتان رادر اختیارتان قرار دهیم و خریدار دلخواهتان ۸۵۷۷۹۸ـ ۸۴۴۷۸۶ آـ۱۸۶۱

سازمان نیازمندیهای فرخ
مرکز اجاره و خرید و فروش
۲۲۹۱۵۵ـ۲۲۹۱۵۷
مباشرت نیز میپذیریم

نری فلاورز مرکز اجاره به خارجیان ۲۲۵۱۷۰ و ۲۳۵۰۲۳ ۱ـ۱۶۹۵

۸۲۴۹۵۳
سازمان نیازمندیهای خارجیان
خانه شما را به خارجیان اجاره میدهد
۸۲۷۹۰۱ـ۸۳۸۱۰۶

رابینسون
اجاره به ایرانی و خارجی
خرید و فروش
۶۵۵۴۲۶ـ۶۵۵۱۳۷

شرکت خارجیان
فقط ویلا و همکف با استخر نیاز دارد ۸۹۵۵۱۶ آـ۵۹۴

تهیه مسکن پیمان
اجاره بخارجیان
۲۳۲۵۹۳ـ۲۳۶۰۷۸

شرکت دامان
مشاور شما در خرید فروش و اجاره ۲۳۹۶۰۹

پهلوی ـ اول دوراهی یوسف آباد
شرکت تهیه مسکن سلحشور
۶۲۳۶۷۴ـ۶۲۷۴۰۵
۶۲۳۰۱۲ـ۶۲۲۹۷۲
مرکز اجاره و خارجیان با سالها تجربه و خرید و فروش آپارتمان ویلا در بهترین نقاط شمال شهر

وزیری
۶۵۸۱۸۸
۶۵۳۷۴۳
اجاره بخارجیان ـ خرید ـ فروش

سازمان نیازمندیهای ۱۲۱ تلفن
مرکز اجاره و خرید و فروش ۲۲۵۴۹۱

فقط يك هفته
ظرف يك هفته هر نوع آپارتمان ویلا و دفتر کار شما را به خارجیان اجاره میدهیم ۹۲۷۴۴۹

شرکت ریل استیت
اجاره بخارجیان ۹۳۶۲۷۸

ایران مسکن
گروه مجرب ۳۵ نفری ـ اجاره بخارجیان ـ شمال شهر ـ شمیرانات
۲۳۰۸۴۴ـ۲۳۰۲۷۳

موسسه فرد
بزرگترین مرکز اجاره بخارجیان
۶۸۶۱۵۸ـ۶۸۵۷۳۷

نیازمندیهای اطلاعات

تلفنی آگهی می‌پذیرد

استخدام: ۳۰۳۷۰۲ ـ ۳۱۱۲۱۹ املاک و مستغلات: ۳۰ ـ ۳۱۱۲۲۹ خرید و فروش: ۳۲۸۲۵۷ ـ ۳۲۸۴۱۴ خدمات: ۳۱۲۴۱۳ - ۳۱۱۲۲۷

بیک نفر ماشین نویس تمام وقت نیازمندیم
۷۵۳۵۴۲

بیک زن و شوهر جهت اداره یك خانه با حقوق مکفی همراه با جاومکان نیازمندیم ۲۸۶۹۴۴

پرستار زن جهت بیمار بستری بطور شبانه روزی به تلفن ۶۲۴۱۴۴ مراجعه نمایند.
۱ـ۳ آ ـ ۱۳۴۷۳

تحصیلدار

دارای موتورسیکلت و ضامن معتبر مورد نیاز است تلفن :

۸۲۳۱۰۹

آ ـ ۵۵۱

برای کاردرحدود تهران پارس بیك نفر منشی نیازمندیم تلفن ۷۸۲۸۵۶

بیکنفر دوشیزه یا بانوی جوابگوی تلفن که‌منزلش حدود مجیدیه باشد نیازمندیم ۸۵۰۵۳۶
آ ـ ۵۱۳

خدمتکار زن

برای کار روزانه درمنزل باحقوق مکفی نیازمندیم.
۹۴۳۱۳۲
آ ـ ۵۱۴

کارگاه چوب‌وفلز

نجار فرنکی‌ساز و استادکار و وردست و کارآموز استخدام‌میشود وسیله ایاب وذهاب رایگان ، تغذیه ارزان آماده است با تلفن های ۹۷۰۰۲۵ و ۶۵۲۷۹۲ تماس حاصل شود .

به چند نفرکه آشنائی‌به زبان انگلیسی و دارای وسیله نقلیه وعلاقمندبه درآمد خوب باشند نیازمندیم ۲۹۳۰۲۳
آ ـ ۵۱۲

تعدادی بازاریاب فعال مرد با مزایای عالی استخدام میسود

تلفن ۹۲۲۱۴۶

به پنج نفر کارگر نجار نیرمسیم تلفن۹۸۲۰۲۲
آ ـ ۸۶۰۰

تایپیست فارسی‌تمام وقت مورد نیاز است .
۶۴۴۳۰۸ و ۶۴۲۴۴۳
آ ـ ۸۷۰

استخدام مترور راه سازی ولیسانسیه ریاضی

موسسه مهندسین مشاور تعدادی مترور با سابقه در امور راه‌سازی ولیسانسیه ریاضی برای کار در تهران استخدام می نماید داوطلبان به آدرس ـ خیابان فرح شمالی خیابان امیر ابراهیمی شماره ۳۳ مراجعه‌نمائید
آ ـ ۷۱۰

افراد زیر جهت نظارت کارهای راه سازی‌اطراف تهران استخدام میشود

۱ـ مهندس با سابقه بیش از ۵ سال .
۲ـ نقشه‌بردار با سابقه بیش از ۱۰ سال .
۳ـ ناظر فنی با سابقه بیش از ۱۰ سال .
نشانی خیابان فیشرآباد خیابان نیکو شماره ۴۳ شرکت آبکو مراجعه فرمائید .
آ ـ ۹۸۲

شریک

شرکت ساختمانی شریك جهت شهرك سازی در شمال‌باحداقل سرمایه ۵ میلیون ریال به همکاری دعوت می‌کند ۸۵۱۰۱۶

مهندسین مشاور بیك شریك تحصیل کرده امریکا با حداقل۱۰سال تجربه در رشته تولید و انتقال نیرو یا انرژی نیازمند است تلفن :
۲۲۴۴۷۲

جویای کار:

راننده‌ای با مینی‌بوس و فولکس استیشن آماده کار است از ساعت ۲ تا ۹ شب تلفن ۸۳۲۲۴۲
آ ـ ۹۶۱

فارغ التحصیل دانشسرای مقدماتی جویای کار است تلفن :
۳۶۹۰۷۳
آ ـ ۶۲۹۹

آگهی استخدام

شرکت سهامی آبگینه برای کادر فنی کارخانجات آبگینه واقع درشهرصنعتی البرز به‌افراد زیر نیازمند است .

۱ـ مهندس برق
با ۸ سال سابقه کار در واحدهای صنعتی ۱نفر

۲ـ تکنیسین برق
با۱۵ سال سابقه کار درواحد های‌صنعتی ۳نفر
واجدین شرایط میتوانند غیراز ایام تعطیل‌همه روزه‌ازساعت۸تا۱۳ واز ۱۴تا۱۷ به‌نشانی زیر مراجعه نمایند خیابان پهلوی بالاتر از سه‌راه عباس‌آباد روبروی بیمارستان ۵۰۱ ارتش کوچه پردیس (رضوان) پلاك ۱۳

استخدام تلفنچی

شرکت سهامی خاص ایرانگاز جهت کار در تهران به تعداد زیادی کارمند (زن) جهت اپراتوری تلفن نیازمند است . متقاضیان می‌توانند همه روزه از ساعت ۸ الی ۱۴ به‌آدرس تهران خیابان سپهبد زاهدی ـ خیابان نیکو ـ شماره ۶۹۹ مراجعه نمایند .

شرکت ماشینهای راهسازی نمایندگی کاترپیلار

چند نفر کارمند را باشرایط زیر جهت قسمت مشاوره فنی سرویس و قطعات یدکی بهمکاری دعوت مینماید.
۱ـ دارا بودن حداقل دیپلم.
۲ـ دانستن زبان کامل انگلیسی
۳ـ دارا بودن برگ پایان خدمت نظام وظیفه یا معافیت دائم غیرپزشکی .
ازمتقاضیان خواهشمند است همه‌روزه بغیر از پنجشنبه وجمعه از ساعت ۸ الی۱۲ صبح به کارگزینی شرکت واقع درخیابان سعدی شمالی شماره ۱۶۸ مراجعه نمایند .

ROYAL TEHRAN HILTON

requires

1. HOSTESS FOR CHEZ MAURICE RESTAURANT
2. RESERVATION TYPIST

Knowledge of the English language is a must as well as Iranian nationality.

Call: 290011 - 15, Ext. 480.

یکی از شرکت های وابسته به گروه صنعتی بهشهر افراد واجد شرایط زیر را با حقوق مکفی استخدام مینماید

۱ـ مکانیك ماشین‌آلات صنعتی با حداقل ۱۰ سال سابقه‌کار
۲ـ پزشکیار یا بهیار (مرد)
۳ـ حلبی‌ساز و کانال‌ساز با ٤ سال سابقه کار
٤ـ برقکار صنعتی با ٤ سال سابقه کار
واجدین شرایط میتوانند به ۱۶ متری امیری (خوارزمشاه) نرسیده به سینما جی پلاك ۱۶۳ طبقه دوم و یا به خیابان سپهبد زاهدی شماره ۱۷۹ مراجعه نمایند

سکرتر اشنا به تایپ فارسی و لاتین، مسلط به زبان انگلیسی تمام وقت استخدام می شود ۶۵۲۳۶۶ـ ۶۵۴۶۵۹ ـ۹ صبح الی ۷ بعدازظهر
۱ـ۲ آ ـ ۹۶۵

یکنفر تکنسین برای راهسازی در منطقه کرمان مورد احتیاج است باتلفن ۶۴۹۳۳۰ تماس بگیرید
آ ـ ۸۶۵

مهندس‌ناظر باحداقل پنج سال سابقه کارجهت کار نظارت در رشت‌موردنیاز است.۶۲۵۷۷۹ـ ۶۲۸۶۰۶

خدمتکار زن شبانه روزی با حقوق مکفی‌نیازمندیم۹۲۳۷۵۵
آ ـ ۹۸۳

سکرتر آشنا بزبان انگلیسی ، تایپ فارسی ولاتین وامور دفتری با سابقه کار برای‌تمام‌وقت موردنیاز است . لطفابه آدرس خیابان سنائی خیابان سیزدهم شماره ۴۱شرکت‌کادیلاك‌مراجعه فرمائید .
آ ـ ۹۶۷

بتعدادی سکرتر جهت دفتری واقع در اول‌سید خندان نیازمندیم .
۶۳۰۱۵۵ ـ ۶۳۹۰۴۵
آ ـ ۹۶۶

قابل توجه دکتر های داروساز
دکتر های داروساز برای‌حفظ شئون‌اجتماعی خود جهت استخدام و اشتغال محضرا به جامعه داروسازان ایران مراجعه فرمائید . تلفن :
۶۵۰۴۷۹ ـ ۶۵۲۳۲۹
آ ـ ۹۶۵

تعدادی نجار فرنگی‌ساز جهت کارگاه تولیدی نیازمندیم یوسف‌آباد خیابان ناهید (غرب‌پارك شفق) پلاك ٤ـ۶۲۲۲۵۱
عصر ها تا ۸
آ ـ ۹۶۳

چند نفر راننده پایه یك برای کارگاه ماهشهر مورد نیاز می باشدتلفن ۷۵۴۸۹۳
آ ـ ۵۱۰

به چند نفر تکنیسین برق با معافی نیازمندیم تلفن ۸۳۹۶۵۰
آ ـ ۵۱۰

شرکت اولار استخدام می‌کند کارگر لوله‌کش‌و چدن‌کار تلفن ۶۶۹۳۶۹
آ ـ ۵۰۹

به چند نفر تایپیست مسلط به تایپ فارسی (دوشیزه یا بانو) مورد نیاز است ۷۶۰۶۸۳
آ ـ ۹۸۰

تکنیسین ساختمان و تاسیسات آشنا بزبان انگلیسی و یك کمك حسابدار برای کارگاه در رشت تلفن :
۸۹۳۷۳۴
آ ـ ۸۰۰

دکتردندانپزشك نیازمندیم

۹۶۲۲۳۴

استخدام زن و شوهر
یك زن و شوهر که یکی آشپزخوب و دیگری‌به نظافت واطو اشنائی‌داشته‌باشد بطور شبانه‌روزی‌بادر اختیارگذاشتن دو اتاق مجهز نیازمندیم تلفن ۶۲۹۴۵۸
آ ـ ۵۱۶

استخدام
یك شرکت ساختمانی جهت کار در تهران به اشخاص ذیل نیازمند است .
۱ـ چند نفر مهندس راه وساختمان با سابقه حداقل ۵ سال .
۲ـ چند نفر تکنیسین ساختمانی و نقشه‌بردار وارد به امورساختمانی‌با حداقل ۵ سال کار مفید
تلفن :
۳۴۶۰۲۸ـ ۳۳۵۳۳۵

بنگاه راننده

راننده استخدام میشود
برای تمام شرکتها و ادارات و منازل و انواع اتومبلها در تهران و شهرستان ۸۵۰۵۳۶
آ ـ ۹۱۷

حسابدار با تجربه پنج سال سابقه کاری بطور آزاد در انتخاب کارسمه ساعت در هفته‌بهمکاری دعوت میشود ۶۸۵۸۳۴
آ ـ ۹۷۱

بازاریاب فعال استخدام میشود تلفن :
۲۷۶۶۰۵
آ ـ ۱۵۰۴

آلومینیوم کار

استادکار درب وپنجره ۶ نفر کارگر درب و پنجره ۸ نفر فوری و با حقوق مکفی تلفن :
۸۵۳۱۰۰ و ۸۲۸۳۹۰
صبحها ۸تا ۱۰ عصرها ٤تا ۸ .
آ ـ ۹۹۱

استخدام راننده لودر با داشتن گواهینامه ویژه جهت کار در جاجرود تلفن ۸۲۸۰۵۱ـ۲

استادکاراسکلت فلزی‌جهت تمام وقت مورداحتیاج است تلفن :
۷۹۳۰۹۱

به یک آشپز زن یا مرد برای کار در منزل از ساعت ۸صبح تا۸ شب نیازمندیم ۲۲۶۱۳۷
۱ـ۲ آ ـ ۴۶۵

شرکت کولاك ایرمك
جهت کار در کارگاه تهران به تعدادی افراد بامشخصات زیر نیازمند است .
۱ـ تکنسین تاسیسات با ۲سال سابقه کار در کارگاه.
۲ـکارگر یا آشنائی به کانال سازی ۳ـکارگر ساده واجدین شرایط بادردست‌داشتن مدارک لازم همه روزه بین ساعت ۹تا ۱۲ بدترمرکزی شرکت کولاک ایرمکو واقع در خیابان کورش کبیر روبروی بی‌سیم پهلوی شماره ۹۵٤ طبقه ششم باآقای مریدونرحمانی مراجعه نمایند.
ا ـ۲۸۹

پزشك با پروانه دائم و حاذق خانم ۳۵۲۱۵۶

بیك تلفنچی دوسیزه یا بانوی تمام وقت و نیمه وقت نیازمندیم .
۶۶۰۵۰۶و ۳ـ۶۴۵۴۶۲

استادکار اسکلت فلزی جهت تمام وقت مورد احتیاج است تلفن :
۷۹۳۰۹۱

شرکت قفل سازی‌ایران استخدام می کند
سکرتر ـ بازاریاب ـ تحصیلدار ـ انباردار ـ قالب ساز ـ تراشکار ـ دیپلمه فنی ـ فرزکار ـ سرایدار وکارگر ساده تلفن :
۸۲۸۲۶۶

بیکنفر تلفنچی دوشیزه یابانو جهت جوابگوئی تلفن و کار های دفتری نیازمند است .
۳۹۱۰۶۳

آگهی استخدام کارخانه قالبسازی باباصنیع

در تهران به افراد زیر نیازمند است .
۱ـ قالب سازسوهانکار باتجربه و آشنا بودن به نقشه .
۲ـ تراشکار با داشتن سابقه کار .
۳ـ نقشه‌کش با داشتن سابقه‌کار .
٤ـ جوشکار کاربیت‌با داشتن سابقه‌کار .
۵ـ بازاریاب‌با تجربه .
داوطلبان می توانندهمه روزه از ساعت ۸ صبح الی۷بعداز ظهر به‌آدرس زیر مراجعه نمایند .
میدان شوش خیابان سپهبد رزم‌آرا نرسیده به سه‌راه فرح‌آباد ۲۰ متری وفا تلفن :
۵۵۳۲۱۱ و ۵۵۲۷۶۲

استخدام روتوش‌کار ومونتاژکار در چاپخانه

مرکز تولید انتشارات دانشگاه آزاد ایران به‌چند نفر روتوش‌کار و مونتاژکار درجه یك چهاررنك نیازمند است‌علاقمندان بنشانی‌خیابان آرامگاه مقابل مسجد نورملکان شماره ۶۶۱ مراجعه نمایند .

زیبا ـ مك کن‌اریکسون

یکی از بزرگترین آژانسهای تبلیغاتی در ایران به همکاری یکنفر دستیار مدیر چاپ نیاز دارد .
شرایط :
سابقه‌کار های طراحی و هنری چاپ تسلط به زبان انگلیسی وتمایل به یادگیری .
تلفن ۳ـ۳۰۱۵۵۰۱، داخلی ۴۹ ، آقای وادس‌ورت

استخدام مهندس و دیپلمه کشاورزی

بانك توسعه کشاورزی ایران به تعدادی مهندس و دیپلمه کشاورزی جهت خدمت در طرح تربیت مدیر مزرعه نیاز دارد . علاقمندان می‌توانند همه روزه در ساعت اداری به آدرس بزرگراه فرحزاد روبروی کوی گیشا بانك‌توسعه کشاورزی ایران طبقه ششم طرح تربیت مدیر مزرعه مراجعه نمایند .

آگهی استخدام

شرکت ساختمانی برای همکاری بافرادزیر احتیاج دارد .
۱ـ مهندس با سابقه راه و ساختمان‌جهت‌معاونت کارگاه .
۲ـ معمار پلسازی
۳ـ ماشین نویس جهت دفتر مرکزی.
خواهشمند است در ساعت اداری با تلفن شماره ۶۲۱۰۵۷ تماس حاصل فرمایند .

شرکت زیبا ـ مك کن‌اریکسون

بیك دوشیزه ویا بانوی دیپلمه یا دانشجو ، با دو سال سابقه‌کار ، مسلط به صدور اسناد حسابدار ی‌بطور تمام وقت با حقوق مکفی‌نیازمند است .
سعدی شمالی چهارراه سیدعلی ساختمان زیبا شماره ۲۵۵ تلفن ۳ـ۳۰۱۵۵۱

مدیر بازاریابی

یك شرکت صنعتی ، شیمیایی در ایران برای عرضه و فروش محصولات خود احتیاج به یکنفر مدیر فعال بازاریابی با شرایط زیر دارد .
۱ـ ۵تا ۱۰ سال سابقه کار موثردرمدیریت بازاریابی محصولات صنایع شیمیایی .
۲ـ انجام خدمت نظام وظیفه یا معافیت‌دائم
۳ـ حقوق‌و مزایامتناسب‌باسابقه‌کارخواهد بود.
آدرس : میدان ونك خیابان ملاصدراخیابان پردیس شماره ۷۵ تلفن ۶۸۵۶۹۱

استخدام کارخانجات پارس الکتریك (شرکت‌سهامی‌عام)

سما را برای همگامی در پیشبرد صنعتی نو و پیشرو به همکاری دعوت می نماید .

۱ـمکانیك ماشین آلات‌صنعتی
با داشتن حداقل ٦ سال سابقه کار وتحصیلات سیکل اول(کسانیکه روی ماشین‌های‌هیدرولیکی تجربه داشته باشند حق تقدم دارند).

۲ـتعمیرکاربرق ماشین آلات‌صنعتی
با داشتن حداقل ۵ سال سابقه کار وتحصیلات حدود سیکل اول .

۳ـتعمیرکاروتنظیم کار تلویزیون‌رنگی،
با داشتن سابقه کار و تحصیلات‌حدود سیکل‌اول

۴ـعده‌ای‌دوشیزه
جهت مونتاژ رادیو و تلویزیون

۵ـپرس کار،
با داشتن حداقل ۲سال‌سابقه‌کار و تحصیلات‌دوم پیکار

٦ـنگهبان،
با داشتن ضامن معتبر و انجام خدمت نظام‌وظیفه

۷ـکارگرساده‌مرد،
با تحصیلات حداقل ششم ابتدائی .

۸ـنظافتچی،
(داشتن کارت پایان خدمت یا معافیت از خدمت نظام وظیفه برای متقاضیان مرد الزامی است) .

لطفا جهت استخدام و یا کسب اطلاعات بیشتر همه روزه به استثناء روز های تعطیل از ساعت ۸ الی ۱٦ همراه با شناسنامه خود به کارگزینی کارخانجات پارس الکتریك واقع در خیابان آیزنهاور ایستگاه شاوب‌لورنس شماره ۵٦۳ مراجعه فرمائید .

گروه صنعتی شیرگاه

جهت تکمیل کادرکارخانه خود واقع درشهرستان ساوه افراد ذیل رابا حقوق مکفی ، بیمه بازنشستگی وبیمه درمانی استخدام مینماید

ردیف	عنوان شغل	تحصیلات	سابقه‌کارمفید	محل‌خدمت	سایرشرایط استخدامی
۱	مدیر کارخانه	لیسانس مدیریت‌صنعتی	پنج سال درکارخانه	ساوه	مرد/حداکثرسن۴۰سال
۲	سرپرست انبار	سوم متوسطه	پنج سال	ساوه	مرد/حداکثرسن۴۰سال‌وارائه ضامن معتبر
۳	سرپرست‌حفاظت	دیپلم کامل‌متوسطه	پنج سال	ساوه	مرد/حداکثرسن۴۰سال‌وارائه ضامن معتبر
۴	تکنسین برق	ـ	پنج سال در امور ـ نگهداری‌تاسیسات‌برق	ساوه	مرد/حداکثرسن۴۰سال
۵	نگهبان	ششم ابتدائی	پنج سال	ساوه	مرد/حداکثرسن۴۰سال‌وارائه ضامن معتبر
۶	کارگر ساده	ـ	ـ	ساوه	مرد/حداکثرسن۳۰سال

از متقاضیان واجد شرایط دعوت میشود با در دست داشتن مدارک لازم و برگ معافیت از خدمت وظیفه بین روزهای شنبه تا چهارشنبه از ساعت دو الی چهار بعدازظهر به دفتر مرکزی شرکت واقع در خیابان پهلوی کمی بالاتر از میدان ونك دست چپ خیابان بیژن ـ شماره ۶۰ طبقه هم کف مراجعه نمایند.

ضمناً جهت ردیفهای ۳،۲،۱ و ۵ مسکن تامین‌خواهد شد

نیازمندیهای اطلاعات

تلفنی آگهی می‌پذیرد

استخدام: ۳۰۳۷۰۲ـ۳۱۱۲۱۹ املاک و مستغلات: ۳۰ ـ ۳۱۱۲۲۹ خرید و فروش: ۳۲۸۲۵۷ـ۳۲۸۴۱۴ خدمات: ۳۱۲۴۱۳ ـ ۳۱۱۲۲۷

ASEA IRAN CO.

Subsidury of the worldwide-known manufacturer of electrical equipment has the following openings :

1. **Sales Engineers (electrical)**
2. **Accountants**

Requirements:

a - Iranian Nationality with Military service completed or exempted.
b - Good knowledge of Farsi and English.
c - Minimum three years experience for engineers.

Please send resume including photograph to P.O. Box 13-1178 Tehran - Iran,
or call 822234 for an appointment between 8.00 a.m. and 3.00 p.m.

SIEMENS

Wir suchen zum sofortigen Eintritt

1) SEKRETARINNEN
Voraussetzungen:
Deutsche Muttersprache, Iranische Nationalitat, gute Schreibmaschinen-Farsi- und Englischkenntnisse (moglichst Steno).

2) INGENIEURE
Voraussetzungen:
Fachrichtung Elektrotechnik/Starkstromtechnik mit guten Deutschen Sprachkenntnissen und Erfahrung.

Freistellung vom Militardienst ist erwunscht. Erwarten Ihre baldige Vorstellung von 8.00 bis 14.00 Uhr bei der Personalabteilung
Siemens, Takhte Djamshid 32 Tel.: 61 43 49

علاءالدین ایران (شرکت سهامی عام)

جهت تکمیل کادر پرسنلی خود مشاغل زیر را با مزایا و حقوق مکفی استخدام مینماید

۱ـ منشی حد اقل مدرک تحصیلی دیپلم و دو سال سابقه کار منشیگری
۲ـ تایپیست و بایگان دوشیزه یا بانو تحصیلات حدود دیپلم و دو سال سابقه کار
۳ـ برقکار درجه یک تحصیلات حدود سوم متوسطه و حداقل ٤ سال سابقه کار موثر

داوطلبین استخدام می توانند همه روزه باستثناء روزهای تعطیل در یکی از ساعات اداری بکارگزینی شرکت واقع در کیلومتر ۸ جاده مخصوص کرج جنب کارخانه لیلاند مراجعه فرمایند .

استخدام کارگر ساده

شرکت تولیدی کیان تایر
(بی‌اف‌ـ گودریچ سابق)

تعدادی کارگر ساده را با مزایای زیر بهمکاری دعوت می نماید :

۱ـ حقوق مکفی
۲ـ پاداش تشویقی متناسب با بهره‌وری کار
۳ـ سود سهیم کردن
٤ـ کمک هزینه مسکن
۵ـ سنوات خدمت
٦ـ استفاده از غذای گرم
۷ـ استفاده از وسیله ایاب و ذهاب
۸ـ استفاده از کلاسهای پیکار با بیسوادی

متقاضیان لطفا با در دست داشتن برگ پایان خدمت یا معافیت نظام وظیفه به خیابان آیزنهاور جنب ایران ناسیونال ـ ساختمان شرکت کیان تایر مراجعه نمایند .

استخدام منشی

به یک بانو یا دوشیزه برای کار تمام وقت نیازمندیم برای مصاحبه به خیابان عباس‌آباد چهارراه مهناز شماره ۱۸۹ پاساژ پروین طبقه چهارم شرکت اینترپاب مراجعه فرمائید .

استخدام سکرتر

بیک نفر خانم سکرتر زبان فارسی برای تمام وقت با شرایطزیر نیازمند است .

۱ـ تحصیلات دیپلم متوسطه
۲ـ تجربه‌کار ۱ تا ۲ سال
۳ـ سن بین ۲۰ تا ۲۵ سال
٤ـ دارا بودن معافی از خدمات اجتماعی زنان

باشماره تلفن ۸۹٦٤۷۱ شنبه تا چهارشنبه تماس حاصل فرمائید .

درآمد خوب در ساعت فراغت

مترجمین عالی مقام انگلیسی به فارسی و بالعکس برای اطلاع بیشتر با تلفن ٦۲٦۱۳٤ تماس بگیرند

نقشه‌کش و تکنیسین راه و ساختمان

یک شرکت ساختمانی برای کارگاههای زابل احتیاج به نقشه‌کش و تکنیسین راه و ساختمان با حداقل ۵ سال سابقه کار کارگاهی دارد .

واجدین شرایط به آدرس خیابان تخت‌جمشید شرقی بین بهار و جاده قدیم شمیران پلاک ۵۹۳ طبقه پنجم و یا با تلفن ۷۵٤۳۳۸ تماس حاصل فرمایند .

یک شرکت ساختمانی جهت کارگاه جنوب

احتیاج به یک مهندس کارگاه با حداقل ٤ سال سابقه کار مفید کارگاهی ۲ مترور کار های ساختمانی با حداقل ۳ سال سابقه‌کار متقاضیان بین ساعت ۳ الی ۵ با تلفن ٦٦۳۷۲٦ تماس حاصل فرمایند .

شرکت تله کابین توچال

به تعدادی بولدوزر برای مدت طولانی برای اجاره نیازمند است .

با تلفن ۲۷۹۹۴۴

از ساعت ۸ تا ٤ بعد از ظهر تماس بگیرید .

شرکت ساختمانی فسان

به چند نفر نقشه‌کش ساختمان های فلزی با حداقل ۵ سال سابقه‌کار (آشنائی به زبان فرانسه امتیاز منظور شده ولی اجباری نمی‌باشد) احتیاج دارد .

داوطلبین صبحها از ساعت ۱۰ تا ۱۳ وبعد از ظهر های شنبه دوشنبه و چهارشنبه ازساعت ۱۶٫۳۰ تا ۱۸ به‌محل شرکت واقع درخیابان آناتول فرانس شماره ۹۹ مراجعه نمایند .

لیسانسیه فیزیک

استخدام میشود در ساعات اداری باتلفن ۳۲۸۲۷۲ تماس گرفته‌شود

ماشین نویس دوزبانه

با تحصیلات حدود دیپلم ، آشنائی‌خوب بزبان انگلیسی و حداقل یکسال سابقه‌کار برای کار در کارخانه (واقع درشهرری) و اداره مرکزی یک شرکت بزرگ تولیدی استخدام میشود .

داوطلبان حائز شرایط می توانند برای کسب اطلاعات بیشتر و ترتیب قرار ملاقات و مصاحبه بین ساعات ۹ تا ۱۱ صبح روز های شنبه تا چهارشنبه با تلفن ۹٦۳۲۸٤ تماس حاصل فرمایند.

مترور

متخصص مترو با شرایط عالی آماده همکاری می باشد با راهنمای ۹۵۷ تلفن ۳۱۲۲۰۳ تماس بگیرید .

شرکت جنرال موتورز ایران

(شرکت سهامی خاص)

GM IRAN — GENERAL MOTORS IRAN LTD.

کارآموز می‌پذیرد :

تعداد هفتاد نفر کارآموز جهت مکانیکی ـ صافکاری ـ برق ـ ونقاشی اتومبیل پذیرفته خواهند شد .

سن داوطلبان تا ۳۰ سال سواد در حدود خواندن ونوشتن و نداشتن پیشینه کیفری جزو شرایط کار آموزان می‌باشد .

طی دوره کارآموزی ماهیانه مبلغ ٦٦۰۰ ریال کمک هزینه لباس کار ـ وسائل ایمنی و وسیله رفت‌و آمد داده خواهدشد در پایان دوره کارآموزی به شرط موفقیت در امتحانات مربوط گواهی‌نامه مهارت فنی از طرف صندوق کارآموزی داده خواهدشد کارآموزانیکه در پایان دوره آموزش واجد شرایط باشند طبق نیازمندی های شرکت استخدام خواهند شد .

واجدین شرایط همه روزه با در دست داشتن برگ خاتمه خدمت یا معافی از نظام وظیفه بغیر از پنجشنبه و جمعه به کارگزینی شرکت واقع در کیلو متر ۷ جاده مخصوص کرج مراجعه نمایند .

حداکثر تا پنجم شهریور

دانش آموزان ممتازی که قصد شرکت در قرعه کشی ۲۰ دستگاه دوچرخه اهدایی از سوی سازمان حمایت از دوچرخه سواران هستند، حداکثر تا پنجم شهریور ماه ۲۵۳۷ باید برگ تائیدیه مبنی بر ممتاز بودن خود را از دبیرستان مربوطه دریافت کنند و با پست به نشانی زیر ارسال دارند:

تهران ـ روزنامه اطلاعات سازمان نیازمندی ها نیازمندی های آموزشی

نامه‌هایی که پس از این تاریخ پست شده باشد، در نظر گرفته نخواهد شد

سکرتر

PHILIPS

شرکت فیلیپس ایران استخدام مینماید

شرایط :

مسلط به ماشین نویسی فارسی و لاتین‌دانستن زبان انگلیسی حداقل تحصیلات دیپلم متوسطه دارای حداقل ۳ سال سابقه کار.

واجدین شرایط می‌توانند همه روزه به‌استثنای روز های تعطیل از ساعت ۸ صبح الی ۱٤ به کارگزینی شرکت واقع درخیابان شاهرضا نزدیک میدان فردوسی شماره ۸۷۸ مراجعه نمایند.

IRAN INTERNATIONAL ENGINERING CO (IRITEC)

IRITEC ایریتک

Invites highly qualified applicants who are interested to work in exceptionally challenging and dynamic environment, involving PROCESS CONTROL and ADVANCED COMPUTER AUTOMATION SYSTEMS, Incorporating the most up-to-date technology.

Preference will be given to applicants with the following qualifications:

— BS or higher degree in Electrical, Electronics, Mechanical, and Computer Engineering from reputable Universities.
— Relevent experience in process control, computer automation instrumentation.
— Good knowledge of English language.
— Experience in scientific and technical applications using computer.

Iranian nationality and exemption or completion of military service is a prerequisit.
Salary will be commensurate with qualification and experience.

Applicants are requested to contact Mrs. Piersen at, or send their resume to, the following address:

طراح تبلیغات ـ گرافیست

مسلط بکارهای : آبرنگ . هاشور . عکاسی

خواهان شرکت و همکاری با موسسات انتشاراتی و تبلیغاتی است تلفن ۳۳۱۹۵۰

نیازمندیهای اطلاعات

۳۱۱۲۲۴ و ۳۱۱۲۲۵

نیازمندیهای اطلاعات

تلفنی آگهی می پذیرد

استخدام: ۳۰۳۷۰۲ ـ ۳۱۱۲۱۹ املاک و مستغلات: ۳۰ ـ ۳۱۱۲۲۹ خرید و فروش: ۳۲۸۲۵۷ ـ ۳۲۸۴۱۴ خدمات: ۳۱۲۴۱۳ ـ ۳۱۱۲۲۷

یك شرکت بزرك تجارتی برای فروش محصولات غذائی خود

در هتلها ـ مهمانخانه‌ها و کافه‌رستورانها احتیاج بفروشنده‌با شرایط زیر دارد که بادرآمد مکفی استخدام نماید .
فعال ـ خوش‌برخورد و خوش بیان ـ دارای برك خاتمه خدمت یامعافی دائم و گواهی‌نامه رانندگی دارای ضامن معتبر .
اشخاصیکه سابقه کارداشته باشند حق تقدم خواهند داشت . داوطلبین می توانند از ۸ صبح الی ۲و۵ بعد از ظهر باتلفن شماره ۵ـ۵۳۴۹۲۱ تماس بگیرند .

چاپخانه‌فروشی دربست

وماشینهای چاپ وصحافی نو و دست دوم موجود. سوار گردن وتعمیرات فنی وبرقی‌ماشین های چاپخانه قبول میشود.
تلفن ۵۳۴۵۹۲ و۵۳۰۹۴۷

شیشه

کارگران فعال آماده نصب شیشه ساختمان ، آپارتمان ، کارگاه ، درب مغازه شما میباشند .
شیشه دودی ـ برنز ـ رنگی ایرانی و خارجی موجود
تلفن ۸۲۳۱۰۹

ترخیص کالا از کلیه گمرکات ایران

۱ـ ترخیص کانتینر ۴۰ فوت باکلیه هزینه ها ۶۰۰۰ ریال
۲ـ ترخیص شیشه‌آلات هرصندوق ۵۰ریال
۳ـ ترخیص کیسه ،هر کیسه ۵ ریال
۴ـ ترخیص مواد شیمیائی هرتن ۱۵۰ ریال
۵ـ ترخیص آهن‌آلات هرتن ۱۰۰ ریال
۶ـ ترخیص کاغذ و مقوا هرتن ۱۰۰ ریال
شرکت خوزستان ترخیص تلفن ۷۶۳۱۱۱

سرمایه‌گذاری در آمریکا

مجرب ترین مشاوران حقوقی آمریکائی در مورد خریدزمین وبلا، آپارتمان و کارخانه در ایالت آریزونا، و کالیفرنیا شمارا راهنمائی مینمایند . جهت کسب‌اطلاعات بیشتر وتماس باهشاوران مزبور همه روزه از ساعت ۶ تا ۹ بعد ازظهر با تلفن شماره ۶۶۸۸۳۰ یا با صندوق پستی ۱۱۳و۸۳تهران‌ـ بزبان فارسی یا انگلیسی تماس حاصل نمائید.

یك شرکت مهندسی طرح‌واجراجهت دفتر مرکزی خود نیاز به اجاره محلی واقع در شمال شهر که حدود ۱۵ اطاق‌داشته باشد داردتلفن: ۸۵۰۴۴۶و ۸۵۱۷۶۱

مجهزترین موسسه جرثقیلی در ایران
جرثقیل توکل
از ۵ تن الی ۳۰۰ تن
تلفن ۱۷ـ ۳۵۸۵۱۱
تهران ـ خیابان ری ـ میدان شاه ـ پلاك ۷۱۳

قبول نمایندگی

شرکت کاسپین ایمپکس فروش وسائل شومینه (انواع بخاری های دیواری) را در ایران به نماینده معتبر وفعال واگذار می نماید. نشانی
P.O. BOX 3039
WALNUT CREEK
CALIF. 94598
TEL. 415-935-3584

آگهی استخدام

شرکت چاپ و نشر دانش نو (سهامی خاص) بافراد زیر جهت‌خدمت‌درشرکت نیازمند است .

۱ـ معاون امور تولید دارای تحصیلات عالی دررشته مدیریت تولید ، مدیریت صنعتی و یا مدیریت بازرگانی‌و حداقل‌یکسال سابقه کار در مدیریت تولید .

۲ـ رئیس امور بازاریابی دارای تحصیلات عالیه دررشته مدیریت بازرگانی و حداقل سه‌سال تجربه‌کار در مدیریت بازاریابی .

۳ـ رئیس انبار با تحصیلات دیپلم متوسطه‌و حداقل سه سال سابقه کار در مدیریت انبار

۴ـ کارمند کاردکس با تحصیلات دیپلم متوسطه و حداقل۲ سال‌سابقه‌کار درکاردکس.

۵ـ تلفنچی با تحصیلات حدود دوره اول متوسطه و حداقل یکسال سابقه‌کار تلفنچی .

کلیه متقاضیان بایددارای‌برك‌پایان خدمت نظام وظیفه یا معاف دائم غیر پزشکی بوده و با زبان انگلیسی آشنائی داشته باشند .
از متقاضیان خواهشمنداست‌مشخصات کامل خود را به آدرس شرکت ، خیابان کورش کبیر بالاتر از پل رومی مقابل کوچه‌سرتیپ‌زاده شماره ۱۷۷۵ ارسال دارند تلفن : ۲۷۳۵۶۲

شریك

برای انجام یك کار صنعتی درشمال به‌شریك باسه‌میلیون ریال سرمایه نیازمندیم

با راهنمای شماره ۹۴۹ روزنامه اطلاعات مکاتبه کنید .

استخدام و آموزش

یك‌سازمان بزرگ برای تکمیل کادر اداری ومتخصص خودافرادزیر راپس ازیك‌دوره آموزشی استخدام‌میکند:

۱ـ مهندس مکانیك
۲ـ حسابدار صنعتی
۳ـ مدیر فروش با حداقل لیسانس بازرگانی
۴ـ مهندس‌راه وساختمان
۵ـ مهندس شیمی
۶ـ نقشکش فوق دیپلم

علاقمندان باراهنمای شماره ۹۴۲ تماس بگیرند

آگهی دعوت سهامداران شرکت‌عام کارتن ایران

بدین وسیله به اطلاع کلیه سهامداران میرساند که درساعت ۱۴ روز ۱۶ر۶ر ۲۵۳۷ مجمع عمومی‌فوق‌العاده شرکت در محل شرکت تهران کیلومتر ۹ جاده قدیم کرج تشکیل خواهد شد .

دستورجلسه

۱ـ تصمیم درمورد ثبت افزایش سرمایه از طریق اندوخته‌های نقسیم‌نشده شرکت
۲ـ تغییر بعضی از مواد اساسنامه
۳ـ سایر امور شرکت

رئیس هیئت‌مدیره

انواع اتومبیل های: پیکان، تویوتا، فیات داتسون، ایسوزو

نقدواقساط

جواد گلپایگانی

تلفن ۷۵۰۵۳۸

آدرس : فرح جنوبی چهارراه شیرین پلاك ۲۱

مهندسان مشاور

یك نفر تکنیسین فوق دیپلم تاسیسات ساختمان با حداقل ۵ سال سابقه‌کار کارگاهی یا نظارت بعداز فارغ‌التحصیل شدن را جهت نظارت مقیم در اهواز به همکاری دعوت می نماید با تلفن های : ۸۵۰۹۶۸و ۸۵۷۶۸۳

آگهی استخدام

شرکت مشاورین مدیریت و کامپیوتر نیازمند به چند نفر سیستم انالیست پروگرامر با ۳ تا ۵سال‌سابقه امور بانکی‌میباشد

داوطلبان بایستی دارای‌لیسانس علوم یا مهندسی بوده و آشنائی کامل به‌زبان‌انگلیسی داشته‌باشند واجدین شرایط با در دست‌داشتن معافیت یا ورقه خاتمه خدمت نظام روز های شنبه تا چهارشنبه (بجز تعطیلات رسمی) ازساعت۸ الی۲۲ و از ۲ الی ۴ بعدازظهر به اداره پرسنل شرکت واقع‌در امیرآباد شمالی روبروی پارك فرح‌خیابان نوذری پلاك ۲۰ مراجعه نمایند

استخدام فوری

ماشین‌نویس فارسی و انگلیسی با حداقل دوسال تجربه کاری و آشنائی کافی بزبان انگلیسی مورد نیاز است

خیابان تخت طاوس مقابل خیابان میرعماد شماره ۲۴۸ آ ـ ۷۰۵

شرکت کانشیب کارمند برای قسمت‌حسابداری با شرایط زیر استخدام می‌کند .
۱ـ داشتن دیپلم متوسطه
۲ـ داشتن معافی نظام وظیفه
۳ـ داشتن دو سال سابقه کار
واجدین شرایط میتوانند جهت گرفتن وقت مصاحبه باتلفن ۸۵۹۰۷۰ـ۸ داخلی ۲۲۹ تماس بگیرند

آگهی استخدام مهندس و تکنیسین سردخانه آمونیاکی

به تعدادی افراد با تخصص های زیر نیازمندیم :
۱ـ مهندس‌مکانیك یاتاسیسات با حداقل ۵ سال سابقه کار و آشنائی کامل بزبان انگلیسی
۲ـ تکنیسین سردخانه‌آمونیاکی باحداقل ۵سال‌سابقه کاروآشنائی بزبان انگلیسی
لطفا برای تعیین وقت مصاحبه با تلفن ۸۳۲۷۸۶ خانم قهرمانی تماس حاصل فرمائید .

شرکت سهامی عام کارتن ایران

ازکلیه مدیران دعوت می‌شود که درجلسه هیات مدیره‌شرکت‌که درساعت ۱۴ روز ۶ر۶ر۲۵۳۷ در محل‌شرکت‌تشکیل‌میشود جهت اخذ تصمیم درمورد ثبت افزایش سرمایه‌شرکت که درمجمع‌عمومی فوق‌العاده مورخ ۱۷ر۱۲ر۲۵۳۶ تصویب شده‌است حضور بهم رسانند .

رئیس هیئت‌مدیره
شرکت‌سهامی‌عام
کارتن‌ایران

قابل توجه‌شرکتهای حمل‌ونقل‌وبازرگانان

انباری به مساحت ۵۰۰۰ متر مربع با ۳۰۰۰ متر سالن سرپوشیده ـ یك خط تلفن ـ برق و آب‌واقع در جاده آرامگاه روبروی گمرك تهران به فروش می‌رسد . علاقمندان می توانند همه روزه‌از ساعت ۸ صبح الی ۴ر۵ بعداز ظهر با تلفنهای ۳۷۵۲۸۶ و ۳۷۵۸۳۰ تماس بگیرند

آموزشگاهها توجه کنند!

صفحه نیازمندیهای آموزشی روزنامه اطلاعات روز های یکشنبه و چهارشنبه کاملترین فهرست آموزشگاههای رانندگی ، زبان ، خیاطی، کامپیوتر ، موسیقی ، حسابداری ، منشیگری ، آرایش، دروس‌دبیرستانی ونقاشی را در اختیار خوانندگان‌خودقرارمیدهد

مراکز آموزشی برای درج آگهیهای خودمیتوانند باتلفن های ۳۱۱۲۲۷و۳۱۱۰۸۷ تماس بگیرند

استخدام

یك‌شرکت‌ساختمانی به‌چند نفر نقشه کش باسابقه نیازمنداست

داوطلبان با راهنمای شماره ۹۵۰ روزنامه اطلاعات مکاتبه کنند

گروه شرکت‌های‌دشت مرغاب استخدام می کند .
دیپلم با تجربه ۲ سال‌در امور مربوط به اجازه ورود کالا
خواهشمند است جهت کسب اطلاعات بیشتر و انجام مصاحبه با تلفن ۶۶۲۶۱۷ تماس حاصل شود .

شماره تلفنهای ضروری

اورژانس تهران ۱۲۳	پلیس راه ۹۶۰۱۹۶
پلیس تهران ۱۱۰	تصادفات ۳۳۳۳۳
هواشناسی ۶۴۳۲۳۲	آتش نشانی ۶۴۴۴۴
سازمان رادیو و تلویزیون ۲۱۹۶۱	
اطلاعات فرودگاه ۱۵ـ۶۴۳۰۱۲	
اطلاعات راه آهن ۵۳۰۹۹۳	

متن کامل آئین نامه جدید انتخابات اتحادیه‌های صنفی

حداقل سن برای عضویت در هیأت مدیره اتحادیه‌ها کاهش یافت

★ جدول تعداد اعضای انجمن نظارت برانتخابات صنفی براساس جمعیت شهرها .

★ صلاحیت دوطلبان انتخابات اصناف ظرف یك هفته تعیین می شود .

★ داوطلبان عضویت در اتحادیه‌های صنفی از دو طریق معرفی میشوند

★ هیچیك از افراد صنفی نمی‌توانند عضویت هیات مدیره بیش از یك اتحادیه را داشته باشند .

آئین‌نامه انتخابات اتحادیه های صنفی در شورای‌عالی نظارت بر اتاق های اصناف تصویب شد ، این آئین‌نامه به‌اتحادیه های صنفی ابلاغ خواهد شد .

آئین‌نامه دارای ۳٤ ماده و ۱۷ تبصره است که‌نسبت به آئین نامه قبلی یک ماده کاهش و ۲ تبصره افزایش یافته است .

آئین‌نامه انتخابات اتحادیه های صنفی براساس‌ماده٥٤ قانون نظام صنفی تهیه شده است متن کامل‌آئین‌نامه‌جدید اتحادیه های صنفی بشرح زیر است .

★ ماده ۱ ـ هراتحادیه صنفی دارای هیئت مدیره‌ای خواهدبود که‌طبق‌این‌آئین‌نامه از بین افراد صنف مربوط برای مخفی و اکثریت نسبی برای مدتدو سال انتخاب میشود .

ببصره ۱ ـ عده اعضاء هیئت مدیره هر اتحادیه به موجب اساسنامه‌آن‌اتحادیه معین میشود و درهرصورت از ۱۵ نفر بیشتر وازه‌نفر کمترنخواهد بود.

تبصره ۲ ـ تعداد اعضای هیئت مدیره اتحادیه هائی که جدیدا تشکیل میشوندو یا اتحادیه هائی که ازتجزیه و یا ادغام‌اتحادیه‌هابوجود می‌آیند با توجه به تعداد افراد و واحد های صنفی خصوصیات اقتصادی و اجتماعی و در نظر گرفتن تعداد اعضاء هیئت مدیره اتحادیه های صنفی مشابه‌و ملحوظ داشتن تبصره (۱) درهر شهر توسط کمیسیون نظارت براتاق اصناف تعیین میشود .

ماده ۲ ـ هرفرد صنفی که دارای پروانه کسب در صنف مربوط باشد حق دارد درانتخابات‌هیئت‌مدیره اتحادیه آن صنف شرکت نماید .

تبصره ـ برای افراد صنفی که تقاضای صدور پروانه کسب نموده باشند ولی بعللی پروانه کسب صادر نشده ویامتوقف‌مانده و یا اتحادیه مربوط‌تشکیل نشده باشد ، با توجه به سوابق مربوط وضوابط صدور پروانه کسب ، کارت شرکت در انتخابات اتحادیه توسط اتاق اصناف صادر خواهد شد .

★ ماده ۳ ـ هرفردصنفی در انتخابات هیئت مدیره فقط دارای یک رای می ـ باشد ولو اینکه‌درآن صنف دارای واحد های صنفی متعدد باشد .

● ماده ٤ ـ برای شرکت در انتخابات ارائه کارت عضویت اتحادیه ، یاکارت شرکت در انتخابات و یا مدارک شناسائی دیگری که اتاق اصناف هر محل نوع و مشخصات آنهارا تعیین و اعلام میکند ، ضروری است .

تبصره ـ کارت عضویت اتحادیه باید عکسدار و حاوی هویت ، شماره و تاریخ صدور پروانه کسب و سایر مشخصات فرد صنفی باشد .

★ ماده ٥ ـ داوطلب عضویت در هیئت مدیره اتحادیه باید دارای شرایط زیر باشد .

۱) حداقل پنج‌سال‌سابقه کسب در صنف مربوط .

۲) سواد خواندن و نوشتن زبان فارسی .

۳) حداقل ۲۳ سال کامل سن .

٤) محروم‌نبودن‌ازحقوق اجتماعی .

٥ ـ محجور نبودن

٦)نداشتن‌سابقه‌ورشکستگی به تقصیر و یا تقلب .

تبصره ۱ـدرمحل‌هائی‌که اتاق اصناف تشکیل نشده ، ملاک تشخیص سابقه‌کسب، پروانه های کسب صادره بنام داوطلب میباشد . در صورتی که پروانه کسب بعللی صادر نشده و یا متوقف مانده و یا اتحادیه مربوط تشکیل نشده باشد گواهی شهرداری‌ویاگواهی اکثریت معتمدین صنفی‌عضو انجمن نظارت ، ملاک عمل خواهد بود .

تبصره ۲ ـ هرگاسابقه کسب قبل از تاریخ صدور پروانه کسب باشد واین‌امر باستناد مدارک کافی برای انجمن نظارت احراز شده باشد ، سابقه‌کسب‌ملاک‌عمل خواهد بود .

ماده٦ـبرای‌انجام‌انتخابات فرماندار نسبت به تشکیل انجمن نظارت برانتخابات اتحادیه های صنفی شهر اقدام میکند و بدین منظور از معتمدین صنفی شهر که دارای شرایط‌انتخاب‌شونده موضوع‌این آئین‌نامه‌باشند، دعوت بعمل می‌آورد و جلسه را باحضور دوسوم مدعوین تشکیل میدهد .

دعوت شدگان حاضر در جلسه بارای مخفی واکثریت نسبی اعضای اصلی وعلی‌ـ البدل انجمن نظارت بر انتخابات اتحادیه های‌صنفی شهر است و جلسات آن با حضور ⅔ اعضاءرسمیت می‌یابدو تصمیمات به اکثریت تام اعضای حاضر گرفته می‌ـ شود و صورتجلسات انجمن نظارت به‌امضای فرماندار و اعضای حاضر در جلسه می ـ رسد .

● ماده۸ـ پس‌از تشکیل انجمن نظارت، فرماندارباصدور آگهی درروزنامه کثیرالانتشار محلی‌ویابوسایل مقتضی‌دیگر، ضمن اعلام تشکیل‌انجمن‌نظارت برانتخابات اتحادیه های‌صنفی شهر و اسامی اتحادیه هائی که انتخابات آنها انجام‌خواهد شد، ازافراد صنفی که‌داوطلب عضویت‌در هیئت مدیره‌اتحادیه های اعلام شده باشند، دعوت میکند که ظرف۷روز از تاریخ انتشار آگهی مذکور بانجمن نظارت بر انتخابات مراجعه و پرسشنامه مربوط را دریافت و پس‌از تنظیم مسترد نمایند.

تبصره ۱ـ افراد صنفی واجد شرایطی که توسط ده نفر از افراد صنفی‌به انجمن نظارت برانتخابات کتبا معرفی شوند اسامی آنان نیز جزو داوطلبان انتخابات هیئت‌مدیره منظور خواهد گردید .

تبصره ۲ـپرسشنامه‌مخصوص داوطلبان اعم از کسانیکه خود داوطلب باشند یا توسط ده نفر افراد صنفی معرفی شوند شامل نام و نام خانوادگی ، نام پدر، شماره شناسنامه و محل صدور شناسنامه، نشانی محل کار ، سوابق صنفی و اجتماعی وسایر مشخصات‌لازم مربوط بانتخاب شونده‌خواهد بود .

★ ماده ۹ـ انجمن نظارت پس از پایان مهلت مقرر برای دریافت پرسشنامه ظرف یك هفته به‌پرسشنامه هارسیدگی و نسبت بصلاحیت داوطلبان اظهار نظر خواهد کرد صورت اسامی واجدین شرایط باخط درشت و خوانا به‌تعداد کافی تکثیر و در روز اخذ رای قبل از ساعت شروع اخذ آراء در محوطه اخذ رای به‌محلهائیکه در انظار عموم قرارداردالصاق میکند .

● ماده ۱۰ـانجمن نظارت برانتخابات پس‌از رسیدگی به صلاحیت داوطلبان برای انجم انتخابات هر اتحادیه صنفی ، لااقل یك شعبه اخذ رای‌تعیین میکند و آگهی انتخابات را که حاوی نکات زیر است برای اطلاع افراد صنفی منتشر میکند .

۱) نشانی کامل محل اخذ رای

۲) روز و ساعت شروع و پایان اخذ رای .

۳) تعدادواعضاء هیئت‌مدیره هر اتحادیه که باید انتخاب شوند .

★ ماده ۱۱ـ انجمن‌نظارت برای هرشعبه اخذ رای پنج نفر عضو اصلی و سه نفرعضو علی‌البدل تعیین میکند تا نسبت به‌رای‌گیری و خواندن رای اقدام کنند.

● ماده ۱۲ـ اتحادیه هر صنف یا اتاق اصناف (در مواردیکه کارت شرکت در انتخابات‌صادر مینماید)مکلفند در صورت درخواست انجمن نظارت، فهرست اسامی افراد صنفی را که کارت عضویت اتحادیه یا کارت شرکت در انتخابات دریافت داشته‌اند ،به ترتیب شماره ردیف کارتهای صادره در دو نسخه تهیه وبه انجمن نظارت تسلیم نمایند.

تبصره ـ در مواردیکه کارت عضویت‌اتحادیه بجهتی‌لغوشده باشد باید در ستون ملاحظات ردیف مربوط منعکس باشد.

★ ماده ۱۳ ـ قبل از شروع رای‌گیری ، اعضای اصلی شعبه باحضورنماینده فرماندار هیئت رئیسه خود را مرکب از یک رئیس ، یک نایب رئیس و سه‌منشی انتخاب میکنند ، سپس‌رئیس شعبه صندوق رای را در حضور سایر اعضاء و حاضران درجلسه بازنموده و خالی بودن آنرا نشان می‌دهد و در حضور جمع در صندوق را بسته و بمهر شعبه مهر مینماید . صندوق رای تا هنگام استخراج آراء نباید باز شود.

● ماده ۱٤ـ افرادصنفی واجد شرایط انتخاب کننده شخصا در محل انتخاب حاضر شده و با توجه به صورت داوطلبان که در محوطه اخذرای‌الصاق شده است رای خود را بطور مخفی نوشته و آماده کرده در حضور اعضاء شعبه بصندوق خواهند ریخت.

تبصره : دادن وکالت یا اعزام نماینده برای دادن رای ممنوع است.

★ ماده ۱۵ـ اعضای شعبه اخذ رای به افراد صنفی که کارت عضویت اتحادیه و یا کارت شرکت در انتخابات و یا مدارک شناسائی دیگری که انجمن نظارت تعیین کرده است داشته باشند، اجازه‌میدهند که‌رای خود را بصندوق بیندازند.

ماده ۱٦ـ پس‌از آنکه رای دهنده رای‌خود رابصندوق انداخت کارت ویامدارک شناسائی وی به‌مهرانتخاب شعبه مهر میشود.

ماده ۱۷ـ امرانتخابات اتحادیه پس ازصدورآگهی انتخابات تعطیل و یاتمدید نمیگردد مگر آنکه تعداد داوطلبان کمتر از تعداد اعضای هیئت مدیره باشدکه دراین صورت انتخابات‌آن اتحادیه‌به‌بعد موکول‌خواهد شد.

★ماده ۱۸ـ شکایات‌مربوط به‌انتخابات‌موجب تعویق و یاتعطیل جریان انتخابات نمیشود لیکن انجمن‌نظارت مکلف‌است درصورت‌وصول شکایت ،رانتبرا درصورت جلسه قید کند .

هرگونه تبلیغ‌بنفع‌داوطلبان در محل اخذ رای ممنوع است رئیس شعبه میتواند دستور اخراج را از محل انتخابات صادر نماید

ورود بمحل انتخابات ـ برای افراد غیر صنفی‌و یا کار کنان‌صنفی ممنوع‌است مگربا دردست داشتن‌کارت ورودی که از طرف رئیس انجمن نظارت ویا فرماندار صادر شده باشد.

★ماده۲۱ـ رئیس شعبه‌پس ازپایان ساعات‌اخذ رای بلافاصله مراتب را صورت مجلس کرده وصندوق را باحضور اعضاء شعبه و حاضران درجلسه باز و شروع به استخراج‌آراء خواهد کرد.

● ماده ۲۲ـ اوراق رای توسط منشی‌های‌شعبه شمارش و تعداد آن باعده رای‌دهندگان تطبیق داده می‌شود در صورت زیاد بودن‌اوراق به‌تعداد اوراق زایدازمجموع آراء برداشت وباطل و اگر کمتر باشد ، همان تعداد موجود قرائت خواهد شد و مراتب در صورتجلسه منعکس‌میگردد.

★ ماده ۲۳ـ رئیس یا نایب رئیس شعبه‌آراء را با صدای بلند خوانده و منشی‌ها اسامی را بترتیبی که خوانده میشود نوشته و آراء هریک را یادداشت می‌کنند .

● ماده ۲٤ـ هرگاه در ورقه رای بیش از حد مقرر اسم نوشته‌شده‌باشد اسامی زائد از ردیف‌های آخر حذف میگردد و نیز اسامی تکراری و ناخوانا و اسامی کسانیکه اسم آنان جزو صورت داوطلبان نباشد به حساب نمی‌آید .

★ ماده ۲۵ـ بلافاصله شعبه نتیجه رابا صدای پس از قرائت آراء رئیس بلند اعلام‌واسامی دارندگان رای و حائزین اکثریت را با قید مجموع آراء ماخوذه و تعداد آراء هریک‌مشخص و صورت جلسه نهائی را تنظیم نموده و پس‌از امضاء اعضای شعبه و نماینده فرماندار صورتجلسه مذکور و صندوق محتوی آراء خوانده شده و سایرمدارک انتخابات را به‌انجمن نظارت تحویل میدهد و انجمن نظارت نتیجه انتخابات اتحادیه صنفی را بنحومقتضی باطلاع افراد صنف مربوط میرساند و یک نسخه ازصورت جلسه نهائی شعبه را برای اطلاع فرماندار ارسال میدارد.

● ماده ۲٦ـ رئیس انجمن نظارت مکلف است کلیه آراء ماخوذه را تا موقع انحلال انجمن نظارت محفوظ‌نگهدارد و سپس در حضور اعضاء و فرماندار امحاء نماید.

★ ماده ۲۷ ـ پس از اعلام نتیجه انتخابات هر یک ازافراد صنفی که نسبت بحسن‌جریان انتخابات معترض باشد ،میتواند ظرف سه روز مراتب اعتراض خود را باقید دلیل و مدرکبه انجمن نظارت‌تسلیم‌دارد، انجمن نظارت مکلف است ظرف سه روز باعتراضات رسیدگی نماید وهرگاه پس از رسیدگی به شکایات واعتراضات رسیده ، انجمن نظارت تشخیص دهد که انتخابات هیئت مدیره اتحادیه صحیحا انجام نشده‌میتواند انتخابات مربوط را باطل‌کند در اینصورت انجام انتخابات هیئت مدیره آن اتحادیه به بعد موکول خواهدشد. درصورتی که اعتراضات در موعد مقرر نرسد ویاوارد تشخیص داده نشود، اعتبار نامه‌های منتخبین با امضاء اکثریت اعضای‌انجمن نظارت و فرماندار صادر و به آنان تسلیم خواهد شد.

● ماده ۲۸ـ اعتبار انجام انتخابات اتحادیه‌های صنفی براساس ضوابطی که وزارت کشور تعیین میکند به‌پیشنهاد فرماندار بوسیله اتاق اصناف تامین میگردد و در صورت‌عدم تشکیل اتاق اصناف، شهرداری محل نسبت به تامین آن اقدام و پس از تشکیل اتاق اصنافدر بودجه اتاق منظور و به شهرداری مسترد خواهد شد.

تبصره ۱ـ اعتبارانیکه در اجرای این ماده از طرف‌اتاق اصناف یا شهرداری تامین میگردد، به حساب سپرده‌اداره دارائی و امور اقتصادی محل واریز و هرگونه هزینه و برداشت از محل وجوه مذکور بدستور فرماندار بوسیله ذیحساب اداره دارائی وامور اقتصادی و در پایتخت‌ذیحساب وزارت کشور انجام می‌گیرد .

تبصره ۲ـ ستاد انتخابات اتحادیه‌های صنفی با امضاء فرماندار و ذیحساب اداره امور اقتصادی و دارائی و در پایتخت ذیحساب وزارت کشور معتبر خواهد بود.

تبصره ۳ـ پس از پرداخت کلیه هزینه‌های انتخابات ،مانده اعتبار دریافتی به اتاق‌اصناف برگشت داده میشود.

★ ماده ۲۹ـ هیچیک از افراد صنفی نمیتواند عضویت هیئت مدیره بیش از یک اتحادیه را داشته باشد و در صورت انتخاب باید عضویت هیئت مدیره یک اتحادیه‌را قبول‌نماید.

★ ماده ۳۰ـ در صورتیکه یکی از اعضاء هیئت مدیره‌فوت ویا استعفاء نماید و یا فاقدیکی از شرایط‌انتخاب شوندمندرج در این آئین‌نامه بشود،فرماندار بجای او از نفر بعدی که در صورت جلسه نهائی انتخابات دارای رای بیشتر میباشد ، دعوت می‌نماید.

تبصره ـ مدت عضویت عضو مذکور برای بقیه مدت دوره هیئت مدیره اتحادیه خواهد بود.

★ ماده ۳۱ـ پس از صدور اعتبارنامه‌ها فرماندار ظرف ده روز نسبت به دعوت و تشکیل اولین جلسه هیئت مدیره اقدام می‌کند و در آن جلسه یک رئیس، دو نایب رئیس، یک‌دبیر ویک خزانه‌دار بارای مخفی و اکثریت نسبی بعنوان هیئت رئیسه اتحادیه انتخاب‌می‌نمایند.

● ماده ۳۲ـ انتخابات‌هیئت مدیره وهیئت رئیسه اتحادیه هائیکه جدیدا بموجب مقررات قانون نظام‌صنفی‌تشکیل میشود قبل از ثبت در مراجع قانونی بموجب این آئین‌نامه انجام‌و سپس به ثبت خواهد رسید .

★ ماده ۳۳ـ در موردانجام انتخابات هیئت مدیره اتحادیه های صنفی پایتخت وظایف فرماندار، مقرر در این آئین‌نامه بعهده یکی از افراد بصیر و مطلع در امر انتخابات بانتخاب وزیر کشور خواهد بود.

تبصره : اسناد هزینه‌انتخابات اتحادیه‌های صنفی پایتخت بامضای شخص مذکور در این ماده یانماینده وی خواهدبود.

● ماده ۳٤ـ در غیاب فرماندار سرپرست فرمانداری وظایف‌وی را انجام میدهد و در صورتیکه انتخابات هیئت مدیره اتحادیه ها در بخش‌انجام شود،بخشدار عهده‌دارو وظایف فرماندارخواهد بود.

این آئین‌نامه که مشتمل بر ۳٤ ماده و ۱۷ تبصره میباشد درجلسه مورخ ۱۸ر۵ر۳۷هیئت عالی نظارت به تصویب رسیده است.

آگهی استخدام

نیروی هوائی‌شاهنشاهی تخصصهای مشروحه زیر را جهت خدمت در مرکز و خارج از مرکز با حقوق مکفی بهمکاری دعوت می نماید . واجدین شرایط می توانند از تاریخ ۲۹ر ۵ر۲۵۳۷شاهنشاهی‌همه روزه باستثنای روز های ۵ شنبه وتعطیل ازساعت ۸ الی ۱۱ بادردست‌داشتن مدرك تحصیلی به ستاد فرماندهی نیروی‌هوائی شاهنشاهی (بهداری) واقع در خیابان فرح آباد ژاله مراجعه نمایند .

نیروی هوائی شاهنشاهی

۱ـ پزشك متخصص	قلب وعروق
۲ـ پزشك متخصص	ارولژی
۳ـ پزشك متخصص	گوش وحلق وبینی
٤ـ پزشك متخصص	داخلی
٥ـ پزشك متخصص	آزمایشگاه
٦ـ پزشك متخصص	پاتولژی
۷ـ پزشك متخصص	قارچ شناسی
۸ـ پزشك متخصص	ارتوپدی
۹ـ پزشك متخصص	پوست
۱۰ـ پزشك متخصص	اعصاب وروان
۱۱ـ پزشك متخصص	رادیولژی
۱۲ـ پزشك متخصص	چشم پزشك
۱۲ـ پزشك متخصص	جراحی عمومی
۱٤ـ پزشك متخصص	بیهوشی
۱٥ـ پزشك متخصص	فیزیکال مدیسن
۱٦ـ دامپزشك	
۱۷ـ دندانپزشك	
۱۸ـ پزشك عمومی	
۱۹ـ نرس اطاق عمل	
۲۰ـ تکنیسین آزمایشگاهی	

م الف ۱۲٤٤۰

انستیتو تکنولوژی بازرگانی آرشام کرمان

باطلاع کلیه داوطلبانی که رشته های این انستیتو را قبلا در برگ درخواست انتخاب نموده‌اند و نمرات آزمون آنهادررشته بازرگانی‌از ۳۹۰٤ تا ۳۲٤۷ ودر رشته حسابداری صنعتی از ۳۸۳۰ تا ۳۳۱٦ ودر رشته حسابرسی از ۳۹۰۸ تا ۳۲۸۲ می باشد میرساند که در روزهای دوشنبه و سه‌شنبه ششم‌و هفتم شهریور ماه جهت ثبت نام باین انستیتو درکرمان واقع در بلوار رضاشاه‌کبیر مراجعه نمایند در صورت عدم مراجعه درتاریخ هشتم شهریور ماه از افراد ذخیره ثبت‌نام بعمل خواهد آمد.

بنیاد آرشام

هواپیمائی ملی ایران «هما»

اطلاعیه

باطلاع کلیه مسافران هواپیمائی ملی ایران «هما» میرساند که شماره تلفن های زیر آماده پاسخگوئی به شکایات و اظهار نظر های‌مسافران گرامی‌پرواز های داخلی وخارجی «هما» میباشد :

شکایات‌مسافرین ۸۲۵۰٦۵

کنترل کیفی‌خدمات ۹۱۱۲۳۵٦ ۹۱۱۲۵۳۵ ۹۱۱۲۵٤۱ ۹۱۱۲۳۳۹ ۹۱۱۲۵٤۰ ۹۱۱۲۸٤۵

از مسافرین محترم خواهشمند است در صورت مشاهده هرگونه نارسائی درخدمات ، مراتب را با تلفنهای فوق یا به‌آدرس: واحد شکایات مسافرین هواپیمائی ملی ایران ، شماره ٤٤ خیابان ویلا در تهران باطلاع‌مسئولان واحد فوق برسانند و در صورتیکه نتایج حاصله مطابق باحداکثر خواسته آنان نبود ، موضوع را به مدیر کل کنترل کیفی خدمات وبازرسی«هما» بوسیله تلفنهای ۹۱۱۲۲٤٤ و ۹٦۳۲٤٤ اطلاع دهند تا ترتیب پیگیری مجدد و جلب رضایت کامل آنان فراهم آید .

شرکت ملی ذوب آهن ایران

شرکت ملی ذوب آهن ایران
آگهی پذیرش دانش آموز بهیاری

آموزشگاه بهیاری آریامهروابسته به شرکت ملی ذوب‌آهن آریامهر برای سال تحصیلی ۳۸ـ۲۵۳۷ تعدادی داوطلب دختر و پسر از طریق امتحان ورودی و مصاحبه با شرایط و امتیازات‌زیر میپذیرد .

شرایط

۱ـ داشتن کارنامه قبولی سوم‌راهنمائی
۲ـ حداقل سن ۱٦ سال‌وحداکثر ۲۲ سال‌تمام
۳ـمجرد بودن (برای داوطلبان دختر)
٤ـ داشتن دونفر معرف مورد قبول آموزشگاه
٥ـ سلامت جسم و روان
٦ـ انجام خدمت وظیفه یا معافیت قانونی از خدمت مزبور (برای داوطلبان پسر)

امتیازات

دوره تحصیلی در آموزشگاه سه سال و برای دانش آموزان دختر بصورت شبانه روزی بوده کلیه هزینه های غذائی‌و سکونت (برای دختران) واونیفورم بعهده آموزشگاه بوده‌و از نمك‌هزینه تحصیلی مکفی‌نیزبهره‌مند خواهند بود .به‌فارغ‌ـ التحصیلان دیپلم کامل متوسطه داده خواهد شد وبه استخدام رسمی شرکت سهامی ذوب آهن آریامهر درخواهند آمدواز حقوق ومزایای مکفی ومزایای بازنشستگی و پس‌انداز خاص کارکنان شرکت برخوردار خواهند شد.

داوطلبان میتوانند جهت آگاهی بیشتر و ثبت نام همه روزه تا تاریخ۲۸ر٦ر۳۷ به‌استثنای روز های پنجشنبه وجمعه وایام تعطیل ازساعت۷½ الی ۱٦½ به‌شعبه اداره کاریابی‌واستخدام‌شرکت سهامی ذوب آهن آریامهر واقع دراصفهان‌خیابان چهارباغ عباسی نرسیده به‌چهارراه نظرساختمان روابط عمومی ذوب آهن‌آریامهر یابه اداره‌کاریابی واستخدام کارگزینی کل ذوب آهن آریامهر واقع در کیلومتر ٤۵ جاده اصفهان ـشهرکرد مراجعه فرمایند. آزمایش ورودی در ساعت ۱۰ صبح‌روز سه‌شنبه ۲۸ر٦ر۳۷ درشعبه اداره کاریابی و استخدام شرکت‌دراصفهان‌ساختمان روابط‌عمومی ذوب آهن آریامهر انجام خواهد شد .

م‌الف ۱۲۵۳۵ ۱ـ۱۰

صاحبان صنایع وبازرگانان کشور

الاخاء

تنها مجله عربی زبان ایران ازگروه نشریات مؤسسه اطلاعات باداشتن نمایندگی در ۲۱ کشور عربی، روزهای شنبه منتشر میشود

با تلفنهای ۳۱۱۲۲۴ ۳۱۱۲۲۵ می توانید، آگهی های خود را در نیازمندیهای اطلاعات درج کنید

۲هزارتن پنبه، برای صادرات معامله شد

معاملات پنبه، محکم شده، ولی زمینه این محصول در بازار کم است

یکی از بازرگانان گفت زمینه انواع پنبه دربازار کم شده و هم اکنون مقدار کمی از محصول سال قبل دربازار موجود است. موجودی درانبار صادر کنندگان نیز زیادنیست.

این بازرگان گفت بدنبال فروش دوهزارتن پنبه به شوروی ها قیمت این محصول حدود کیلوئی ۲ تا ۳ ریال ترقی کرده و قیمت پنبه درجه یک به کیلوئی ۱۰۰ تا ۱۰۵ ریال و رقم دو به کیلوئی ۹۵ تا ۹۷ ریال رسیده است.

بقرار اطلاع آخرین قیمت پنبه مورد معامله باشوروی کیلوئی ۱۴۵ سنت تحویل مرز جلفا بوده است و نسبت به قیمت قبلی کمی بیشتر است.

فروش به کارخانه های داخلی

این بازرگان گفت. درحال حاضر کارخانه های نساجی داخلی نیز خریدار این محصول میباشند و درروزهای اخیر نیز حدود یکهزارتن پنبه باکارخانه های نساجی داخلی مورد معامله قرار گرفته است.

بازرگان مذکور افزود بازار جهانی پنبه نیز از رونق محسوسی برخوردار است و با معاملاتی که اخیرا دربورسهای بین المللی انجام گرفته، قیمت این محصول نیز دربازارهای جهانی محکمتر شده است. پیش بینی میشود تااواخر این ماه برداشت محصول پنبه آغاز و ازاوایل مهرماه به بازار عرضه شود.

یک مقام آگاه گفت امسال محصول پنبه ازلحاظ کیفی و از نظر کمیت نسبت بسال گذشته وضع بهتری دارد و تا امروز بسیاری از کشاورزان مناطق پنبه خیز کشورازکشت خود راضی هستند و اگر تاموقع برداشت و عرضه محصول پنبه به این محصول آفاتی وارد نشود، حداقل افزایش محصول پنبه ۱۵ تا ۲۰ درصد بیش از سال گذشته تخمین زده میشود.

بورس

۴۸۴ میلیون ریال سهام و اوراق قرضه در بورس معامله شد

درهفته گذشته مجموعا ۴۸۴/۸ میلیون ریال اوراق بهادار شامل ۴۸۰/۲ میلیون ریال سهام ۱/۲ میلیون ریال قرضه دولتی و ۳/۴ میلیون ریال قرضه گسترش ازطریق بورس مورد دادو ستد قرار گرفت.

حجم معاملات این هفته نسبت به هفته قبل ۴۸/۱ میلیون ریال معادل ۱۱ در صدو نسبت به هفته مشابه درسال قبل ۲۳۴/۶ میلیون ریال معادل ۹۴ درصد افزایش نشان میدهد. بطورکلی روند صعودی معاملات که پس از رکود اواسط امردادماه شروع شده است، دراین هفته نیزادامه یافت، اما درعین حال ازانواع مختلف سهامی که برای فروش عرضه گردیده بود تعداد زیادی از آنها فروش نرفته باقی ماند.

معاملات اوراق بهادار تقریبا تمامی روی سهام انجام شد و دراکثر روزهای مختلف هفته بندرت اوراق قرضه برای فروش عرضه شد.

معاملات سهام باوجود فروش نرفتن تعدادی ازسهام چند شرکت معهذا قسمت اعظم معاملات را بخود اختصاص داد بطوریکه ۹۹ درصد کل معاملات مربوط به سهام بود.

معاملات سهام نسبت به هفته قبل ۱۲۹/۷ میلیون ریال ۳۷ درصدو نسبت به هفته مشابه سال قبل ۲۸۱/۲ میلیون ریال معادل ۱۴۱ درصد افزایش نشان میدهد.

دراین هفته تعدادی ازسهام ۳۲ شرکت و چهارنوع حق تقدم ازطریق بورس مورد دادو ستد واقع شد و قیمت ۱۰ سهام از افزایش و ۶ سهم ازکاهش برخوردار گردید.

قیمت حق تقدمها نیز از نوسان برخوردار و قیمت سه حق تقدم کاهش یافت و یک حق تقدم باافزایش قیمت همراه بود.

درهفته مورد گزارش مجموعا ۱۶۷/۹۷۱ سهم خرید و فروش شد.

کاهش شدید واردات اتومبیل سازی مسافری

براساس آمار گمرک ایران درپنج ماهه اول سال جاری واردات اتومبیل سواری نسبت به مدت مشابه سال های قبل کاهش چشمگیری داشته و برخلاف گذشته که دراوایل سال بخصوص درفصل تابستان مسافران نسبت به ورود انواع اتومبیل سواری مبادرت می کردند درسال جاری استقبال چندانی دراین مورد بعمل نیامده است. براساس این آمار درپنج ماهه اول سال جاری تنها ۳ هزار و ۳۸۰ دستگاه اتومبیل ازگمرک درتهران ترخیص شده است که نسبت به سال ۳۶ حدود ۵۷ درصد کاهش و نسبت به سال ۳۵ حدود ۵۸ درصد کاهش نشان می دهد. بیشترین امار واردات اتومبیل همیشه به مناسبت فصل سفر درمردادماه صورت گرفته است که درمرداد ماه ۳۵ تعداد ۲ هزار و ۳۷۲ دستگاه اتومبیل سواری در مرداد ۳۶ تعداد ۲ هزارو ۱۲۱ دستگاه و درمرداد ۳۷ فقط تعداد ۷۶۱ دستگاه اتومبیل سواری، ترخیص شده است از مجموع اتومبیل های سواری وارده به این گمرک درپنج ماهه اول سال جاری ۲ هزار و ۲۰۰ دستگاه اتومبیل ها مشمول معافیت سود بازرگانی و ۴۷ دستگاه اتومبیل آمریکایی و ۶۴۴ دستگاه اتومبیل دانشجویی بوده است.

شرکتهای جدید التاسیس

نام شرکت	موضوع	موسسین و مدیران
کوتیکو	واردات و صادرات	میر اسماعیل موسوی و محمد صادق انگجی
لاکمه	ساختمانی و تاسیساتی	محمد متین پور خمسه ـ محمود تراشنده
شورد	ساختمانی و راهسازی	رحیم حسینی گشیسنگانی اردشیر سبحانی ـ محمد طباطبائی
هوتاکو	امور بازرگانی و حق العمل کاری	حسن موسوی ـ سعید شفا محمد علی و غلامعلی نوروزی
مشوی	واردات و صادرات	محمود پورنیک ـ شایسته پورنیک
حفاری عمق نو	حفر چاههای عمیق	کیکاوس حکیمی ـ ستار فتوحی
صنعتی و تولیدی و ـ	واردات جوجه و تخم مرغ	احمد ضیائی ـ مسعود امیر عالیخانی
کرافت ماشین	فروش ماشین آلات راهسازی	احمدرضا ویلانی ـ پرویز بهشتی زواره
پرشین ورلدا ستیویدورینگ	حمل و نقل دریائی	علی کمالی علی آباد
حم پام	ساختمانی و راهسازی	سید ابراهیم آزاد بخت
اسکیس	ساختمانی و راهسازی	حسن رادنیا
یاسکا	واردات و صادرات	هرایر قازاریان
لاتیلی الکتریک	امور بازرگانی مجاز	
پارسیان نیک پندار	واردات ماشین آلات	

بانک اعتبارات صنعتی هفته آینده ۲۰ در صد سهام برای فروش عرضه می کند

درمرحله دوم فروش سهام بانک اعتبارات صنعتی که از روز یازدهم شهریور ماه درشعب بانک ملی ایران آغاز میشود، ۲۰ درصد دیگر از سرمایه این بانک به مردم عرضه خواهد شد. قیمت سهام مذکور براساس بالاترین نرخ دربورس اوراق بهادار ۱۴۸۰ یا ۱۴۹۰ ریال خواهد بود.

بانک اعتبارات صنعتی با فروش این مقدار سهام جمعا ۴۰ درصد سهام خود را بفروش رسانده است. حداقل سهام قابل خرید برای هرشخص یک سهم و حداکثر یکهزار سهم تعیین شده است. بانک ملی ایران درشعب فروش سهام جمعا اعتباری معادل ۸۰۰ ریال برای سهم و حداکثر تا ۲۵۰ هزارریال دراختیار خریداران سهام خواهد گذاشت.

مجموع اعتبار بانک ملی ایران برای هرخریدار سهام از ۲۵ هزارتومان تجاوز نخواهد کرد. مدت بازپرداخت اعتبار ۱۸ ماه است و ۷ درصد بهره نیز بآن تعلق میگیرد.

بانک ملی ایران برای تضمین اعتبار پرداختی سهام فروخته شده را تاوصول آخرین قسط نزد خود بعنوان وثیقه نگهداری خواهد کرد.

وام ۷۲۰ میلیون دلاری برای مصر

قاهره ـ آسوشیتد پرس ـ دوجونز ـ سخنگوی دولت مصر اعلام کرد: که دولت مصر هم اکنون میتواند برداشت از وام ۷۲۰ میلیون دلاری صندوق بین المللی پول که دراختیار این کشور قرار گرفته است را آغاز نماید.

ترتیبات نهائی برای وام مذکور روز جمعه گذشته پایان یافت و به این ترتیب کوششهای چهارساله مصر برای دریافت وام از صندوق بین المللی پول به ثمر رسید. صندوق بین المللی پول قبلا هم یک وام یک ساله ۱۵۰ میلیون دلاری به مصر داده بود.

پس از آنکه روز سی ام ماه مه بین مصر و صندوق بین المللی پول مقاوله نامه ای دراین مورد رد و بدل گردید مقامات مصری یک سری کوشش هائی را جهت جلب کمک داوطلبان بین المللی آغاز کردند. حال ایالات متحده قول یک میلیارد دلار بانک جهانی ۲۵۰ میلیون دلار و آلمان فدرال تعهد ۱۰۰ میلیون دلار کمک به مصر را بعمل آورده اند.

سازمان عمران مصر که کنسرسیومی مرکب از کشورهای عربی است ماه گذشته با اعطای وامی به ارزش ۲۵۰ میلیون دلار به مصر موافقت کرد. ژاپن آخرین داوطلب مهم اعطای کمک به مصر است که هنوز مبلغ کمک خود را اعلام نکرده ولی مصری ها می گویند انتظار میرود طی یک تا دو ماه اینده این دولت نیز تصمیم خود را اعلام کند.

دولت مصر می تواند وام صندوق بین المللی پول را سالیانه یا هر ششماه یکبار برداشت کند.

اکروساز ACROWSAZ IRAN INCORPORATED
ایران شرکتهای خاص

در کارخانه اکرو ساز اهواز

برای اولین بار بزرگترین مخزن درخاورمیانه ساخته شد

این مخزن ۹۵ هزار کیلوئی ۲۶متر طول و ۳/۵ متر قطر دارد

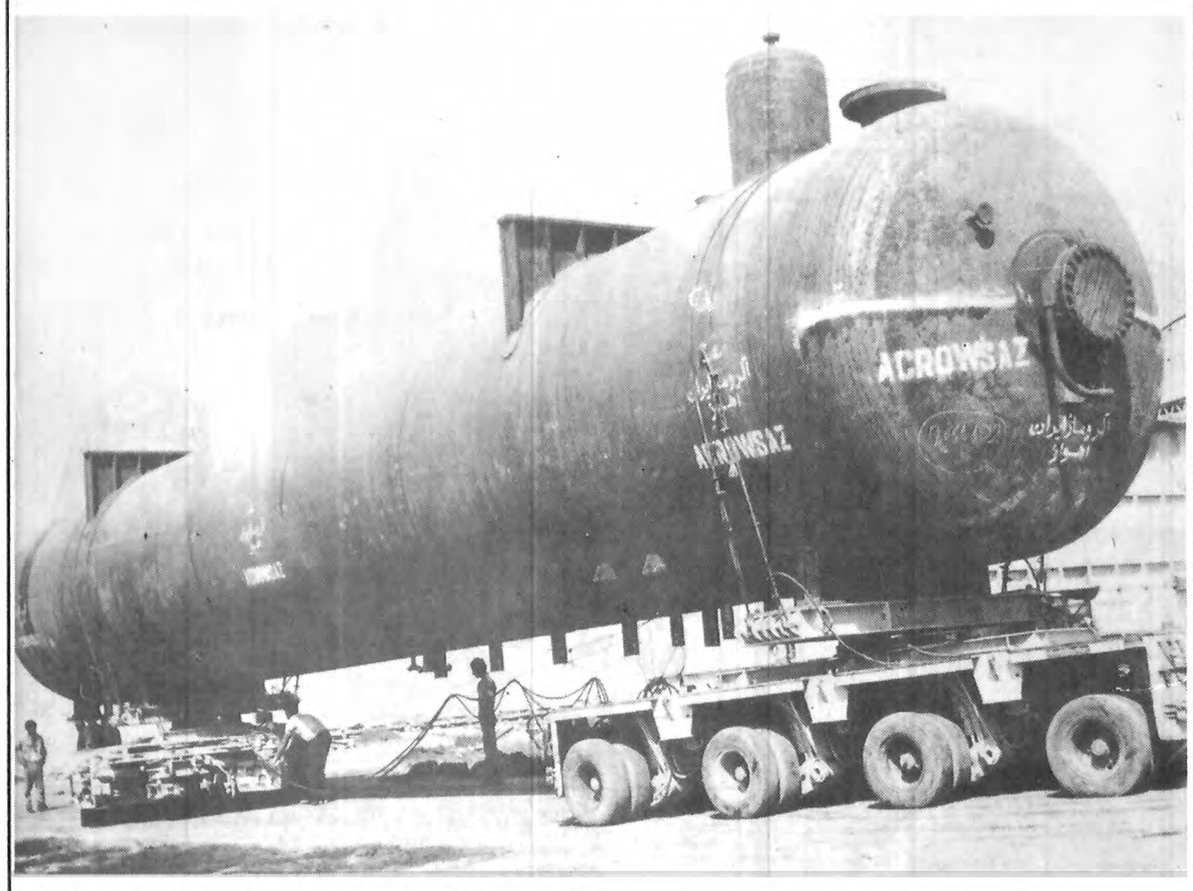

کارخانه معظم اکروساز در اهواز با بپایان رساندن یک بروژه موفقیت آمیز برگ زرین به پیروزیهای صنایع کشورمان اضافه نمود و باین ترتیب گردش چرخهای صنعت ما بدست هموطن ایرانی ابعاد گسترده تری پیدا نمود و قدمی دیگر در اجرای نیات مترقی شاهنشاه آریامهر که بی نیاز کردن مملکت از خارجی را آرزو فرموده اند برداشته شد. آگاهی یافتیم که در کارخانه نوپای اکرو ساز که از تاسیس آن دو سال و اندی بیش نمیگذرد گروهی متخصص ـ مهندس و کارگر ایرانی با فکر و اندیشه خود و با تلاش بی قفه به پیروزی بزرگی نائل آمده اند

برای اطلاع بیشتر از این موفقیت با آقای مهندس مهرداد سجادی مدیر عامل کارخانه اکروساز اهواز گفتگوئی انجام دادیم. آقای سجادی به خبرنگار ما اظهار داشت:

از حدود ۲ سال و نیم پیش بمنظور تولید مخازن تحت فشار سنگین کارخانه اکروساز اهواز شروع بکار کرد. این واحد عظیم صنعتی که در زمینی بوسعت ۲۰ هکتار در ناحیه کارون صنعتی اهواز و با مشارکت سازمان گسترش و نوسازی صنایع ایران و بانک توسعه صنعتی و شرکت اگرو انگلستان احداث گردید تماما بدست کارکنان ایرانی اداره میشود. آقای سجادی افزود: کارخانه اکرو ساز در مرحله نخست فعالیت خود را در ساختن مخازن مخصوص صنایع نفت و گاز وپتروشیمی متمرکز کرد و بهمین جهت با پذیرفتن سفارشاتی از سوی شرکت نفت ساختمان ۶ مخزن عظیم از بزرگترین مخازن ساخته شده در خاور میانه را آغاز کرد که اخیرا اولین مخزن تکمیل گردید و برای استفاده در اختیار شرکت سهامی خاص خدمات نفت در اهواز قرار گرفت. مدیر عامل کارخانه اکرو ساز اهواز در زمینه مشخصات بزرگترین مخزن ساخته شده در خاور میانه اظهار داشت: این مخزن ۲۶۲۶۰ میلیمتر طول دارد و قطر خارجی آن ۳۶۸۸ میلیمتر است و ضخامت فولادی که در آن مصرف شده ۳۵ میلیمتر است. وزن آن نیز ۹۵/۵ تن است.

آقای مهرداد سجادی خاطر نشان ساخت در گذشته برای استفاده از این نوع مخازن در ایران به کشورهای خارجی سفارش ارسال آن داده میشد که با در نظر گرفتن مشکلات حمل و نقل و مسائل موجود در بنادر میتوان به اهمیت تولید و عرضه این نوع مخازن بزرگ در ایران پی برد. بزرگترین مخزن ایران که در کارخانه اکرو ساز از نظر اطمینان به استحکام مورد ازمایشات دقیق و کنترل بوسیله اشعه ایکس قرار گرفته است. خبرنگار ما اضافه میکند شرکت نفت بمنظور تامین سوخت مجتمع بزرگ پتروشیمی ایران و ژاپن از مخازنی که در کارخانه اکروساز اهواز ساخته شده یا در دست ساختمان است استفاده میکند.

از این مخازن که گاز مایع در آن نگهداری میشود در آینده ۴ مخزن در تاسیسات کارخانه گاز مایع ۷۰۰ و ۸۰۰ واقع در ۳۰ کیلومتری اهواز نصب خواهد شد و ۳ مخزن دیگر نیز در تاسیسات گاز مارون شماره یک اهواز مورد استفاده قرار میگیرد. آقای مهرداد سجادی مدیر عامل طرح توسعه این کارخانه در دست اجرا است تولید آن تا دو برابر افزایش پیدا میکند. در پایان یاد آور شد مخازنی که در اکروساز ساخته میشود براساس استاندارد (بی ـ اس ۱۵۱۵) طراحی و تکمیل میشود و بزرگترین و دقیق ترین مخازنی است که تاکنون در ایران ساخته شده.

بمناسبت روز دارو سازی

صنعت دارو سازی ایران

پیشرفت و سیر تحول آن تا به امروز

۱ـ ارزش حیاتی صنعت دارو سازی

با وجودیکه صنعت دارو سازی بطور اعم در عداد سایر صنایع پیشرفته قلمداد میشود چیزی که این صنعت را از صنایع دیگر متمایز میسازد ارزش حیاتی این صنعت در تامین سلامت و بهداشت همگانی است.

بخوبی واضح است که توفیق پیشرفته ترین جوامع صنعتی مدیون بهداشت و تندرستی کامل و کافی ان جامعه است و از اینجا ارزش صنعت دارو سازی و نقش اساسی و بسیار حیاتی ان در بهداشت جوامع بشری مشخص میشود

با وجودیکه حجم مبادلات اقتصادی و پولی سایر صنایع نسبت به صنعت دارو سازی بیشتر است ولی اهمیت حیاتی این صنعت بقدری است که علاوه برتامین بهداشت و رفاه اجتماعی در شرایط خاصی از نظر سیاسی و استقلال ملل نیز نقش مهمی ایفاء مینماید.

مردم هر کشور، بدون سایر محصولات مصرفی میتواند مدتها به حیات خود ادامه دهد لیکن در هیچ شرایطی بدون غذا و داروی لازم و کافی قادر به ادامه حیات نبوده و بهمین مناسبت است که دارو و غذا بعلت نقش اساسی که برای ادامه حیات جوامع بشری دارا میباشد، در سطح بین المللی از اهمیت سیاسی و اقتصادی ویژه ای برخوردار است.

بهمین دلیل است که ملل پیشرفته جهان علاوه برتامین احتیاجات دارونی و غذائی خود سعی میکنند سرنوشت مردم کشورهای دیگر را با صادرات محصولات غذائی و دارونی خود بآن کشورها در دست خود داشته تا در مواقع لزوم بعنوان یک حربه برنده سیاسی از آن استفاده کنند از این واقعیت اهمیت نیاز خود کفائی هر ملتی به غذا و دارو و بنابراین نیاز شدید به دارا بودن یک صنعت ملی پیشرفته و قوی دارو سازی بخوبی روشن میشود.

اگر خواسته باشیم بطور دقیق اهمیت حیاتی صنعت داروسازی را بیان کنیم باید پا را فراتر نهیم و بگوئیم که از نظر ادامه حیات و تامین بهداشت اجتماع نقش دارو بمراتب از غذا حساس تر است زیرا در شرایط بحرانی یک انسان میتواند با مصرف هرگونه ماده خوراکی به حیات خود ادامه داده و زنده بماند در صورتیکه در همان شرایط برای درمان یک بیماری خاص، داروی معینی و مشخصی لازم است که قابل جانشین کردن با هیچ داروی دیگری نیست.

نتیجتا تاثیر این صنعت حیاتی در تحقق بخشیدن، اصل تامین بهداشت و رفاه اجتماعی بخوبی مشهود میگردد.

۲ـ تاریخچه

دارو سازی در ایران دارای پیشینه بسیار طولانی است که بزمان ساسانیان مرتبط میشود و دانشمندانی چون ماسویه، ابن ماهان و شاپوربن سهل در این زمینه کارهای درخشانی انجام داده اند. حتی در دانشگاه جندی شاپور دانش دارو سازی بعنوان یکی از رشته های ارزنده پزشکی مورد تدریس و تعلیم قرار میگرفت و پیشرفت ها و تحولات جوامع بشری و احساس نیاز و توجه به امور بهداشتی و درمانی باعث پیشرفت و ترقی روز افزون دارو سازی شد.

از صد سال پیش در کشور ما داروهائی که بیشتر منشاء گیاهی و حیوانی داشتند برای درمان مصرف میشدند. پس از کشف و تهیه داروهای شمیایی بوسیله اروپائیان تحول بی سابقه و چشم گیری در این دانش بوجود آمد که کشور نیز از تاثیر این تحولات بدور نماند.

صنعت دارو سازی بصورت امروزی خود در خلال سالهای گذشته تحولات و پیشرفت های شگرفی در کشور ما نمود به نحوی که در حال حاضر کارخانجات و موسسات ساخت و تهیه دارو در ایران همگام و هم دوش پیشرفته ترین کشورهای صنعتی غرب مشغول به تهیه فرآورده های مختلف دارونی هستند.

ساخت و ساز دارو بطور صنعتی از سال ۱۳۱۳ اغاز و بتدریج لابراتوارهای دارو سازی تاسیس و شروع بکار نمودند بتدریج که کشور از نظر واردات دارو مواجه با مشکلات و محدودیت هائی میشد این لابراتوارها توجهی خاص به تامین نیازمندیهای دارونی کشور مبذول و خدمات ارزنده ای در تامین بهداشت همگانی انجام دادند.

گرانی و فاجعه ای که در اثر کمبود دارو در دوران جنگ بوجود امد، توجه مقامات دولتی و کارشناسان اقتصادی و صنعتی را به اهمیت حیاتی صنعت دارو سازی کشور معطوف داشت و گسترش و توسعه این صنعت کاملا ضروری تشخیص داده شد.

از این رو بتدریج موسسات دارو سازی دیگری همطراز از کارخانجات مشابه ممالک پیشرفته بوجود آمد به نحوی که صنعت دارو سازی نوین ایران در ۲۰ سال گذشته شکوفائی چشم گیری داشته و موفق شده است فرآورده های ارزنده دارونی همانند کشورهای مترقی دنیا باجتماع ایرانی عرضه نماید

درحال حاضر در ایران حدود ۵۰ کارخانه داروسازی ملی و بین المللی که طبق آخرین استانداردهای بین المللی و مطابق با موازین و مقررات وزارت بهداری و بهزیستی بوجود آمده مشغول بکارند.

۳ـ اقتصاد صنعت دارو سازی ایران

سرمایه گذاری در صنایع داروسازی و بهداشتی ایران مجموعا در حدود پانزده میلیارد ریال است که در زمینه تولید کنترل و توزیع بکار افتاده است.

دراین صنعت حدود ۲۵ هزار نفر کارگر و کارمند و متخصص کار میکنند که اگر فروشندگان فرآورده های دارونی و بهداشتی را که کار آنها مستقیما نیز باین صنعت مرتبط میشود بحساب آوریم جمع کارکنان در این رشته صنعتی به حدود دویست هزار نفر میرسد که با احتساب خانواده های بلافصل آنها به بیش از نیم میلیون نفر بالغ میشود درحال حاضر در حدود دو هزار محصول مختلف دارونی در ایران تولید میشود و این محصولات عبارتند از انواع: امپول، قرص ـ شربت ـ سرم های تزریقی ـ پماد ـ قطره ـ درازه پودر ـ کپسول ـ کرم ـ شیاف ـ سوسپانسیون ـ گرانول و غیره جمع کل مصرفی سالیانه دارو در کشور بالغ برسیصد میلیون دلار است که حدود چهل درصد آن مربوط به فرآورده های دارونی ساخت کشور است.

با توجهی اندک به عدم تناسب سرمایه بکار افتاده در صنایع دارونی با سهم فروش محصولات ساخت داخل لزوم حمایت و توجه فوری و قطعی دولت نسبت باین صنعت روشن میگردد.

۴ـ کیفیت داروهای ساخت کشور

ارزش حیاتی دارو ایجاب مینماید که ساخت، کنترل و توزیع آن در هر کشوری از طرف مراجع صلاحیت دار دولت نظارت و بازرسی شود. ضوابط و استانداردهائی که از طرف وزارت بهداری و بهزیستی برای ساخت و کنترل و توزیع دارو در ایران اعمال میگردد عینا برابر با ضوابط و استانداردهائی است که در کلیه کشورهای جهان بوسیله مراجع رسمی و دولتی اعمال میشود، در نتیجه دارونی که در ایران با پروانه و اجازه رسمی وزارت بهداری و بهزیستی تهیه میشود و چون بطور مرتب و منظم و در تمام مراحل فوق الذکر بوسیله متخصصین خارجی و داخلی این فن چه در لابراتوارهای کنترل موجود در کارخانجات و چه از طرف سازمانهای ذیصلاح کشور مورد بررسی دقیق و دائمی قرار میگیرد، بنابراین کلیه محصولات دارونی ساخت کشور از نظر کیفیت و اثرات درمانی عینا و برابر داروهای مشابه ساخت کشورهای پیشرفته صنعتی جهان است روی همین اصل برابری کیفی اثرات درمانی داروهای ساخت کشور با داروهای مشابه ساخت کشورهای پیشرفته بارها بوسیله مراجع علمی بین المللی مورد تائید قرار گرفته است و در نتیجه میتوان گفت کمترین تفاوتی بین داروهای ساخت کشور و ساخت خارج وجود ندارد.

۵ـ نقش صنعت دارو سازی در کمک به صنایع تهیه کننده مواد اولیه

با توجه باین امر که صنایع دارو سازی پیشرفته جهان اغلب مواد اولیه مورد نیاز خود را از صنایع شیمیائی پتروشیمی، بیولوژیکی و غیره تهیه می نمایند و با در نظر گرفتن این واقعیت که کشور ایران دارای صنایع پتروشیمی عظیم و گسترده ای میباشد لذا در صورت توسعه و تکامل و تشویق و حمایت دولت از صنعت دارو سازی ایران سهم قابل توجهی از مواد اولیه مورد نیاز این صنعت عملا در صنعت پتروشیمی و سایر صنایع ملی تهیه و مصرف خواهد شد.

شرکت ملی ذوب آهن ایران

آگهی استخدام

شرکت ملی ذوب آهن ایران بمنظور تامین کادر امور مالی خود و شهرستانها بتعدادی لیسانسیه حسابداری ـ حسابرسی و بازرگانی احتیاج دارد.

افراد واجد شرایط پس از طی دوره کارآموزی درتهران بشرکت های تابعه در شهرستانها اعزام خواهند شد.

از متقاضیان واجد شرایط خواهشمند است بادردست داشتن مدارک تحصیلی وتجربی لازم جهت انجام مصاحبه در ساعات اداری به اداره کاریابی و استخدام شرکت واقع درتهران ـ میدان کاخ ـ خیابان ابتهاج شماره ۱۳۰ مراجعه فرمایند

آگهی

شبکه بهداری و بهزیستی شماره ۵ تهران به منظور تامین کادر پزشکی ووابسته های پزشکی واحد های درمانی خوداز طریق مصاحبه افراد واجد شرایط ذیل را بهمکاری دعوت مینماید. پزشک عمومی ـ پرستار. بهیار. ماما.

واجدین شرایط بمنظور کسب اطلاع درساعت اداری میتوانند به آدرس تهران ـ خیابان خزانه ـ بیمارستان خزانه مراجعه و یا با تلفن ۵۵۱۱۳۶ تماس بگیرند.

مدیر عامل شبکه بهداری و بهزیستی شماره ۵ تهران ـ دکتر مبصر

م الف ۱۴۱۹۹ ۱ـ۳

سه شنبه ها اطلاعات بانوان

از فردا صبح فقط در سینما

ب ب

ژان پل بلموندو
راکوئل ولش
درفیلمی از: کلودزیدی

حیوان

بهزاد اسفندیاری شاگرد ممتاز کلاس اول مدرسه راهنمائی آل آقا کرمانشاه
آ ـ ۴۳۹۵

لیلا قلعه‌ای شاگرد ممتاز کلاس اول با معدل ۲۰ دبستان عطار کرمانشاه
آ ـ ۴۳۹۷

زهرا همیتان شاگرد ممتاز کلاس اول مدرسه راهنمائی مادر کرمانشاه

مردان کاراته باز بقدرت اژدها زیاد بوده‌اند اما حالا بیائید ببینید که این زن دلاور چگونه با قدرت مرگبار خود بدخواهان و تبهکاران را سرجایشان مینشاند

از فردا صبح در سینماهای

رویال ـ رکس
سهیلا

زنی بقدرت اژدها
سینماسکوپ رنگی

از فرداصبح فقط در

سینما اروپا

یکی از زیباترین و موثرترین فیلمهای سینمای هند که فروش فوق‌العاده‌ای داشته و در همه جا مورد استقبال قرار گرفته است.

سانتو ـ بانتو

باشرکت: درمندرا ـ آرونا ایرانی

پخش از: تهران فیلم

مردم وقتی از فشار سربازان و مامورین دولتی هیتلر بستوه آمدند بناچار تشکیل گروه های کوماندوئی ضدفاشیستی دادند تا با همکاری چریکهای ازجان گذشته باردیگر آزادی ازدست رفته را به کشورشان بازگردانند

از فردا صبح فقط در سینمای خانوادگی

متروپل

کمپانی برادران وارنر تقدیم میکند

ارابه مرگ

رنگی ـ باشرکت:
تیموتی باتمز ـ نیکلا پاجت

دو جوان ـ دو آتشپاره ـ دوبزن بهادر خیابانهای شهر را در تب سرقت زیرپا میگذارند و جهنمی از حادثه و هیجان بپا میکنند

از فردا صبح در سینماهای

آسیا و پاسیفیک
تب سرقت

رنگی ـ با شرکت
توماس میلیان
لوک مرندا

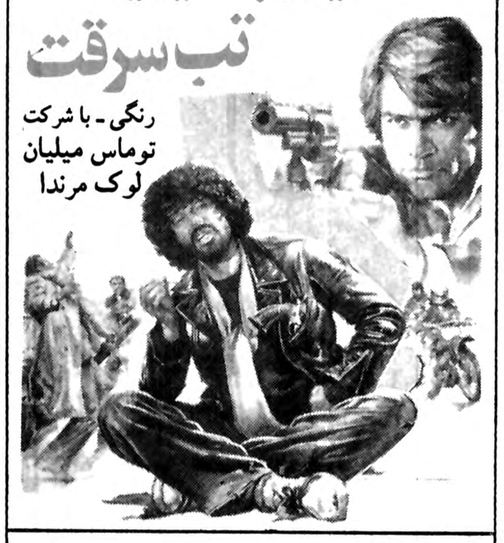

از فردا صبح در سینماهای

میامی ـ ایران ـ سیلوانا
ساینا ـ تیسفون ـ المپیا
توسکاو... آستارا (تجریش)

فستیوالی از برجسته ترین فیلمهای هنرمند محبوب سینمای ایران

فردین

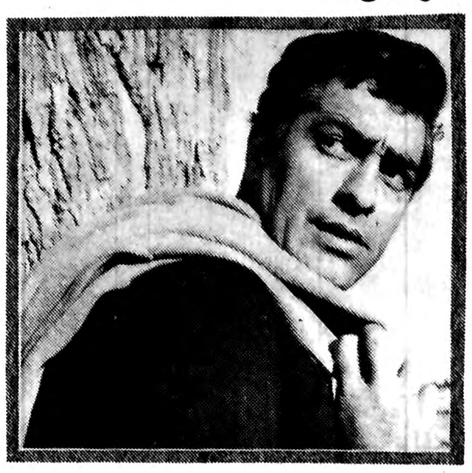

هر فیلم فقط بمدت یک شب

نعره طوفان ـ جهنم باضافه من ـ یک خوشگل و هزار مشکل ـ دنیای پرامید ـ سکه شانس ـ مردان خشن ـ ایوب ـ قصه شب ـ جوانمرد ـ طوفان نوح ـ مرد هزار لبخند

اطلاعات بانوان
سه‌شنبه‌ها منتشر
میشود

داستانی شگرف و پرماجرا از انتقامجوئی یک نهنگ و یک ناخدا براساس رمان معروف موبی دیک نوشته هرمان ملویل

از فردا فقط در سینمای خانوادگی

شهر قشنگ

گریگوری پک
درفیلم رنگی
MOBY DICK

نهنگ سفید (موبی دیک)

یک فیلم کمدی سراسر خنده برای بچه ها ـ بزرگها ـ پسران و دختران

از صبح چهارشنبه فقط در

سینما سانترال

سینمای ممتاز ۴ ستاره ****

فیلمی که هنگام تماشای آن یک لحظه خنده از لبان شما قطع نمیشود

ژاک دوفیلو درفیلم
جنگ نخاله‌ها

پخش از: پانر فیلم

از فردا صبح فقط در سینما

سینه موند

سینمای ممتاز ۴ ستاره ****

(نمایش دهنده آثار سینمائی برتر)
فیلمی جسورانه برای نسل امروز

قاضی و دختر جوان

کارگردان: فرانکونوچی
با شرکت: رومی شل ـ پیرومازاریدا

تهران برای تماشای هیجان انگیز ترین فیلم پر دلهره تاریخ سینما آماده میشود

برای نخستین بار «جن گیر» حقیقی ـ «جن گیر» اصلی «جن گیر» بی همتا ـ «جن گیر» پر آوازه.....

از همین هفته در سینماهای

ممتاز و ۴ ستاره ****

امپایر ـ شهر قصه
شهر تماشا

فیلمی از: ویلیام پیتر بلاتی
جن گیر
بکارگردانی: ویلیام فریدکین
THE EXORCIST

باشرکت: الن برستین ـ ماکس فن سیدو ـ لی جی کاب
جیسون میلر و لیندا بلیر (در نقش ریگان)
محصول کمپانی برادران وارنر

تماشای این فیلم برای اشخاص کمتر از ۱۸ سال ممنوع است

دنیای ورزش
شنبه‌ها منتشر میشود

راننده گرامی

چنانچه اتومبیل شما به علت نقص فنی متوقف گردید خود رو را به قسمت شانه خاکی جاده و یا پارکینگهای موجود منتقل نمود، و از وسائل ایمنی شامل مثلث شبرنگ یا چراغ چشمک زن استفاده فرمائید.

رزرو بلیت از ساعت ۱۰ صبح تا یک بعد از ظهر
سئانسها ۱۰/۳۰ ـ صبح ـ ۱ ـ ۳/۱۵ ـ ۵/۳۰ ـ ۸ ـ ۱۰/۳۰ بعد از ظهر

جنگ ستاره ها ـ قهرمان قهرمانان ـ پرفروش ترین فیلم رکورد شکن تاریخ سینما در تمام دنیا فیلمی برای همه از ۵ ساله تا ۹۵ ساله

از همین هفته در سینما

شهر فرنگ

اولین سینمای ممتاز و ۴ ستاره ایران
****

---

۷۰ میلیمتری
باصدای استریوفونیک ۶ باندی

برنده ۷ جایزه اسکار

جنگ ستاره‌ها
STAR WARS

با شرکت: مارک همیل ـ هریسون فورد
کاری فیشر ـ پیتر کوشینگ و الک گینس
کارگردان: جرج لوکاس ـ موزیک: جان ویلیامز ـ محصول فوکس قرن بیستم

به شیوه فیلمهای فاجعه‌ای پرفروش چون فرودگاه ۷۵ اینک اثری بغایت هیجان‌انگیز و دلهره‌آور از مسافران یک هواپیما که دردست یک جنایتکار دیوانه اسیرند و راه فراری درآسمان بیکران ندارند

از فردا صبح فقط در

سینما بولوار

سینمای ویژه روشنفکران

اوج وحشت

رنگی. باشرکت: دیوید جانسون ـ دون مردیت
کریستوفر جرج ـ ری میلاند ـ محصول برادران وارنر

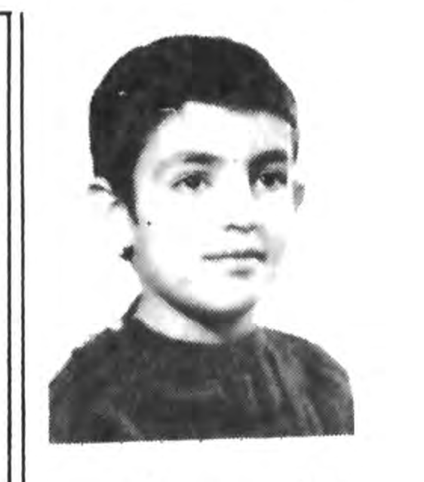

فرشاد پرتوی شاگرد ممتاز کلاس اول مدرسه راهنمائی آل آقا کرمانشاه

آگهی

تصمیم راجع به تقلیل سرمایه شرکت
ایران گرانولیت (سهامی خاص)

طبق تصویب مجمع عمومی فوق‌العاده صاحبان سهام شرکت، مورخ ۲۵۳۷/۵/۱۷ شاهنشاهی تصمیم گرفته شد که سرمایه شرکت از مبلغ سی میلیون ریال به سه میلیون ریال تقلیل یابد. مراتب بمنظور اجرای مواد ۱۹۲ و ۱۹۳ قانون تجارت جهت اطلاع عموم آگهی میگردد.

شرکت ایران گرانولیت
(سهامی خاص)

انحلال دانشگاه آریامهر، اشتباه جبران ناپذیری است

قطعا خوانندگان روزنامه اطلاعات و سایر جراید پایتخت از متن سئوال اینجانب که در تاریخ ۱۱ خرداد ۲۵۳۷ درمورد دانشگاه آریامهر انتشار یافته آگاهی دارند، زیرا من طی آن سئوال، باتوجه به قطع حقوق استادان این دانشگاه اضافه کرده بودم که این امر موجبات ناراحتی و عدم رضایت اساتید دانشگاه مذکور را که از تحصیلکردگان ممتاز و برجسته کشورند فراهم ساخته است، مضافا که اساسا با تهدید و فشار نمیتوان محیط مساعد و اطمینان بخشی را در دانشگاهها بوجود آورد و هدف دولت باید دراینمورد معطوف بالتیام بخشیدن وضع ناآرام فعلی و توجه بخواست ها و درددلهای منطقی اصولی استاد و دانشجو باشد نه تشدید آن. بنابراین خواهشمند است دستور فرمائید: جناب آقای وزیر آموزش و پرورش و سرپرست وزارت علوم و آموزش عالی که مسئول این حوادث است در مجلس شورایملی حضور بهمرسانیده و اعلام دارند که برای شروع بکار دانشگاهها و جلوگیری از وضع تاسف‌آور موجود که بصرفه و صلاح کشور نیست چه برنامه و هدفی را تعقیب مینمایند. ولی متاسفانه جلسات مجلس بارای اکثریت قریب باتفاق نمایندگان تعطیل شد و اولیاء دولت هم از دادن پاسخ بسئوالات وکلا بی نیاز ماندند!

همه میدانند که متعاقب قطع حقوق استادان و اعلام انتقال دانشگاه آریامهر باصفهان موج اعتراض از سراسر کشور جاری شد و کلیه دانشگاهها و موسسات عالی موجود بالاتفاق موافقت خود را با خواست های هیئت علمی آن دانشگاه ابراز داشتند.

قطعا اگر دلبستگی بمیزها و مقامات ناپایدار دربین نبود علی‌الاصول وقتی که مسئول دانشگاه آریامهر و سرپرست وزارت علوم و آموزش عالی از حل چنین مشکل عاجز میماندند باید شرافتمندانه ضمن تقدیم استعفای خود از کار کناره گیری میکردند تا دیگری بتواند این گره کور را با انگشت تدبیر بگشاید!

درمورد آقای پروفسور مهران که گفته میشود محقق عالیقدری هستند متاسفانه روشن شد که مدیریت ایشان بسیار ضعیف است و من واقعا دلم بحالشان میسوزد که چگونه این پژوهشگر محترم بجای تحقیق و مستفیض ساختن اجتماع حاضر شده‌اند ناشیانه با صدور دستور قطع حقوق اساتید عالیقدری که گلهای سرسبد تحصیل کردگان این مملکتند آنچنان سیل اعتراضات بوجود آورند که افکار عمومی و جامعه دانشگاهیان ایشانرا بصورت آلت فعلی معرفی نماید آیا حقیقتا موجب تاثر نیست که روزی محققی در راس دانشگاهی قرار گیرد و براثر سوءتدبیر خود موسسه علمی عظیمی را باینصورت غم‌انگیز درآورد؟

اما دراینجا خطاب به جناب دکتر آموزگار عرض می کنم شما که در خانواده‌ای فرهنگی تربیت شده‌اید و درمقام ریاست دولت مسئولیت سنگینی دربرطرف ساختن مشکلات موجود بعهده دارید، چرا شجاعانه مسببین این عدم رضایت ها را از دوروبر خود طرد نمی کنید؟ آیا اعتقاد ندارید «من جرب المجرب حلت به الندامه»؟

آیا اگر بفرض محال بهترین اساتید کشور اجبارا باصفهان بروند، این شیفتگان علم و معرفت با قلبی شکسته و مایوس از عدالت حاضر خواهند شد وظائف خود را بخوبی انجام دهند؟

بهرحال افکار عمومی با قضاوت عادلانه نشان داد که با انحلال دانشگاه آریامهر و انتقال ان بهرشهر دیگری، مخالف است و علاقمندان انتظار دارند با دلجوئی و رفع اهانت ازاین دانشمندان ازرده خاطر باوجودیکه دیرهم شده است دستور رفع مانع صادر شود.

دکتر سیدمرتضی مشیر

جاده اراک - خمین همچنان خاکی است

گویا از اول مرداد ماه کارهای استان مرکز در اراک از سر گرفته میشود، یا از سرگرفته شده و بی شک بصورت مرکز استان نفس تازه و پر تلاطمی خواهد کشید. بهرحال مبارک است و به امید اینکه پاره‌ای کم و کاست‌ها از میان برداشته شود و ورود و انجام وظیفه استان دار محترم اراک موجب خیر و عمران و آبادی بیشتر اراک گردد. ولی من بعنوان رهگذر و مسافری خسته و شاید عجول از جناب استاندار خواهشی داشتم، که اگر جامه عمل پوشد من که هیچ، بلکه مردم دو شهر اراک و خمین و مردم روستاهای اطراف این دو شهر نیز کلی راضی و خشنود و ممنون خواهند شد، و آن اینکه بخاطر رفاه بیشتر مردم بیائید و دستور آسفالت جاده کوتاه اراک - خمین را صادر فرمائید و مطمئن باشید به خدا قسم در این کار خیر با سپاس مردم مواجه خواهید شد. برای استان دار محترم و تمام کارکنان خوب و صدیقی که به استان اراک می‌آیند توفیق در انجام وظایف و گره گشایی را آرزومندم.

علی - فرح مهر

اطلاعیه

قابل توجه متقاضیان سیمان مناطق ۱ و ٦ و ۱۰ شهرداری پایتخت چون سهمیه سیمان سه عامل خرده‌فروش مشروحه‌زیر: ۱- آقای مصطفی شیروانی خیابان قصرالدشت جنب دبیرستان طوبی پلاک ۵۵۷
۲- آقای خلیل عباسی خیابان خاوران خیابان هاشم آباد روبروی مسجد بنی هاشم
۳- آقای خانعلی افضلی نژاد خیابان قلهک- خیابان دولت سه راه نشاط

بعلت عدول از روشهای معموله برای اولین بار بمدت ۱۵ روزقطع گردیده است ، لذا از متقاضیان خریدسیمان مناطق مذکور خواهشمند است برای خرید سیمان به سایر عاملان خرده فروش که نام و نشانی آنها قبلا آگهی شده است مراجعه فرمایند

شرکت سهامی گسترش خدمات بازرگانی

چرا لیسانس دانشگاهها را برتر از مدارس عالی می دانند؟

کارمندان فارغ‌التحصیل مدرسه عالی بازرگانی با ارسال نامه یی به تحریریه روزنامه، در مورد وجه تمایزی که بعضی از سازمان های دولتی میان لیسانس دانشگاه ها و مدارس عالی کشور قایل شده و بر این اساس در حقوق بدو استخدام کارکنانی که دارای رشته های مختلف تحصیلی هستند تغییر و تعدیل هایی بوجود اورده‌اند، ابراز نارضایی کرده و طی آن عطف توجه مقامات مسئول را خواستار شده‌اند.

در این نامه، نمونه یی از این تعدیل ها که اخیرا در گروه بندی رشته های تحصیلی در صنعت نفت برای رشته بازرگانی انجام گرفته به منظور آگاهی دیگر مدارس عالی کشور به این شرح مشخص شده است:

۱- لیسانس بازرگانی از دانشکده نفت آبادان، معادل رشته های فنی و مهندسی قرار داده شده است.

۲- لیسانس بازرگانی از دانشگاههای ایران، معادل دانشکده های اقتصاد، حقوق، مدیریت بازرگانی و علوم اداری قرار داده شده است.

۳- لیسانس بازرگانی از مدارس عالی کشور معادل دانشکده های ادبیات، زبان، تاریخ و جغرافیا علوم اجتماعی و امثالهم قرار داده شده است که بهتر است به اختلاف حقوقی آنها نیز توجه شود:

۱- حقوق دارندگان لیسانس از گروه یک مبلغ ۵۷۰۰ ریال بیشتر از حقوق دارندگان لیسانس از گروه ۲ است.

۲- حقوق دارندگان لیسانس از گروه ۲ مبلغ ۱۱۴۰۰ ریال از حقوق دارندگان لیسانس از گروه سه بیشتر است.

۳- حقوق دارندگان لیسانس از گروه یک مبلغ ۱۷۱۰۰ ریال بیش از حقوق دارندگان لیسانس از گروه سه است.

بقیه از صفحه ۶

آیااین ارج نهادن به مقام معلم است؟

نکته دیگری که به ویژه در این برهه حساس از زمان که دولت کوشش دارد هر اقدامی می کند با قانون منطبق باشد و قدمی برخلاف آن برندارد، عدم توجهی است که در باره حدود و اختیارات سمینار گاجره شده. سمینار خود را به جای شورای عالی آموزش و پرورش که قانونا موظف به تصویب آئین نامه ها و شیوه امتحانات در وزارت آموزش و پرورش است دانسته و تصویب کرده که از سال اینده امتحانات سال سوم راهنمایی به نحوی که به آن اشاره شد اجرا شود. من حدس می زنم که وزیر آموزش و پرورش از شورای عالی آموزش و پرورش این تنها مرجع قانون گذاری فرهنگی مملکت دل خوشی ندارد و این شورا را سدی برای اقدامات خود می داند. شاید هم حق با وی باشد ترکیب شورای عالی آموزش و پرورش ترکیب مناسبی برای اقدامات بنیانی و پیشرفته نیست. چنین شورایی فکر نو می خواهد و شهامت. اما نباید این سوء رابطه را مستمسک قرار داد و استخوان لای زخم گذاشت و موجودیت شورا را نا دیده گرفت. قانون تاسیس شورای عالی آموزش و پرورش را در جهت انتخابی شدن اعضای آن به وسیله اموزگاران و دبیران و مدیران و کارشناسان و دیگر دست اندرکاران اموزش و پرورش تغییر دهید و شورا را با چنین ترکیبی تشکیل دهید و هراقدام این چنانی خود را بنا به احترام به قانون پس از تصویب آن شورا عملی کنید.

FOOD COMPANY

REQUIRES
HIGHLY QUALIFIED PURCHASER FOR TEHERAN
—IRANIAN NATIONAL
—ENGLISH OR GERMAN FLUENCY
—NO MILITARY OBLIGATION
FOR INTERVIEW PLEASE CONTACT
BETWEEN 8-12 A.M.
pluecker international of Iran
Telephon: 63 45 87

EUROPAEISCHE LEBENSMITTELHANDELSGESELLSCHAFT
SUCHT IN TEHERAN
ZUM BALDIGEN EINTRITT
EINEN QUALIFIZIERTEN
IRANISCHEN EINKAEUFER
DEUTSCHE ODER ENGLISCHES-PRACHKENNTNISSE
SIND VORAUSSETZUNG WIE ABSOLVIERTER MILITAERDIENST
ANFRAGEN 8- 12 UHR
PLUECKER INTERNATIONAL OF IRAN
TELEFON: 63 45 87

دانشگاه ملی ایران

آگهی ثبت‌نام پذیرفته‌شدگان سال تحصیلی ۳۸-۲۵۳۷ دانشگاه ملی ایران

ثبت نام کلیه پذیرفته شدگان دانشگاه ملی‌ایران‌برای سال‌تحصیلی ۳۸-۲۵۳۷ درمحل سالن ورزش دانشگاه ملی ایران واقع در اوین‌به ترتیب زیرانجام‌میگیرد:

شنبه ۱۸ شهریورماه ۲۵۳۷

صبح از ساعت ۸تا۱۲ دوره روزانه رشته های : حقوق و دندانپزشکی .
بعداز ظهر از ساعت ١٤تا١٨ دوره روزانه رشته‌های : زبان و ادبیات فارسی ، زبان‌و ادبیات انگلیسی، زبان و ادبیات فرانسه ، زبان و ادبیات آلمانی، تاریخ، فلسفه ، جامعه شناسی روانشناسی وعلوم تربیتی .

یکشنبه ۱۹ شهریور ماه۲۵۳۷

صبح از ساعت ۸تا۱۲ دوره روزانه رشته های : پزشکی ، علوم آزمایشگاهی ، اودیومتری واپتومتری .بعداز ظهر از ساعت ١٤تا۱۸ دوره‌روزانه رشته های معماری، مینرالوژی ، زمین شناسی ، جغرافیا و علوم سیاسی .

دوشنبه ۲۰ شهریور ماه ۲۵۳۷

صبح ازساعت ۸تا۱۲ دوره روزانه رشته‌های : اقتصاد ، آمار کاربردی ، مهندسی سیستم وعلوم کامپیوتری .
بعداز ظهر از ساعت ١٤ تا۱۸ دوره روزانه رشته‌های : فیزیک ،شیمی ، ریاضی ، زیست شناسی .

سه شنبه ۲۱ شهریور ماه ۲۵۳۷

صبح ازساعت ۸تا۱۲ دوره شبانه رشته‌های: فیزیک ،شیمی، ریاضی ، زیست شناسی ، علوم سیاسی ، اقتصاد.
بعداز ظهر از ساعت ١٤تا ۱۸ دوره شبانه رشته های : جغرافیا ، مینرالوژی و حقوق .

چهارشنبه ۲۲شهریور ماه ۲۵۳۷

صبح از ساعت ۸تا۱۲ دوره شبانه رشته های : زبان وادبیات‌فارسی ، زبان وادبیات انگلیسی ، جامعه شناسی ، تاریخ ، آمار کاربردی، علوم کامپیوتری ، مهندسی سیستم .

مدارک لازم جهت ثبت نام

۱- عین کارنامه یا گواهینامه قبولی ششم متوسطه (عکس‌دار) و یکبرگ فتوکپی آن و ۲ برگ رسید تائیدیه دیپلم .
۲- عین شناسنامه عکس‌دار و چهار برگ‌فتوکپی آن.
۳- ۱۲ قطعه عکس ٤ × ٦ که در سال جاری‌گرفته شده باشد (مشخصات داوطلب پشت هر عکس نوشته شود) .
٤- اصل برگ آماده بخدمت یا معافیت دائم ازنظام وظیفه و ۲ برگ فتوکپی آن برای‌مشمولین پسر .
۵- اصل برگ پایان خدمت یامعافیت از خدمات اجتماعی زنان و دو برگ فتوکپی آن برای مشمولین دختر.
٦- پذیرفته شدگانی که مستخدم دولت هستند وکسانیکه در حال حاضر مشغول انجام خدمت وظیفه عمومی می‌باشند باید موافقتنامه رسمی مقام متبوع خود را حاکی بر بلامانع بودن‌تحصیل وتعهد حضور تمام وقت درکلیه کلاس ها و آزمایشگاه ها ارائه نمایند.
۷- داشتن برگ موافقتنامه وزارت علوم‌و آموزش عالی با ادامه تحصیل و تغییر رشته برای کسانیکه در سال قبل دریکی از موسسات آموزش عالی کشور مشغول تحصیل بوده‌اند الزامی است.

تذکر مهم :

جهت ثبت نام باید خودشخصی با دردست داشتن کلیه مدارک لازم مراجعه کند.

در صورتیکه مدارک کامل نباشد یا داوطلب دیرتر یا خارج‌از وقت مقرر مراجعه کند دانشگاه ملی ایران از ثبتنام معذور خواهد بود .

توضیحات :

۱- پذیرفته شدگانی که مایل به استفاده ازآموزش رایگان می‌باشند باید تعهدات لازم را طبق مقررات بهنگام ثبتنام در دانشگاه بسپارند .
۲- پذیرفته شدگانیکه مایل به استفاده ازآموزش رایگان نمی‌باشند باید حق‌التعلیم خود را طبق جدول زیر:

گروه آموزشی	هزینه شهریه سالیانه بریال	هزینه براساس هرواحد درسی بریال
پزشکی	۲۳۰۰۰۰	۷۸۰۰ (سه سال آموزش علوم پایه پزشکی)
دندانپزشکی	۲۰۰۰۰۰	۵۵۰۰
علوم آزمایشگاهی	۱۶۰۰۰۰	٤۵۰۰
علوم	۱۱۰۰۰۰	۳۰۰۰
مهندسی	۱۳۰۰۰۰	۳۷۰۰
علوم انسانی و اجتماعی	۷۰۰۰۰	۲۰۰۰

به حساب شماره ۱۰۰۳ بانک ملی ایران شعبه دانشگاه ملی ویا بهمین حساب دریکی از شعب دیگر بانک ملی ایران پرداخته و رسید آن را به حسابداری دانشجوئی دانشگاه تسلیم دارند .
آ-۱۳۳۳۸

دانشگاه ملی ایران

کجابرویم

نمایشگاه

✱ آثاری از نقاشان ایرانی و آمریکائی
فصل ها و یادها - تخت طاوس - میرعماد - خیابان یازدهم - شمارهٔ ۲۶ (۱۰تا۲۰)

✱ نقاشی و مجسمه هنرمندان ایرانی و خارجی
سیحون - عباس آباد - خیابان وزراء خیابان چهارم (۱۰تا۱۳ و ۱۶تا۲۰)

✱ آثاری از نقاشی های علی اکبر صفائیان، اسماعیل مرضائی، جلالی سوسن آبادی و بهرام عالیوندی
انتشارات آگاه - شاهرضا - مقابل دانشگاه تهران

✱ آثار نقاشان و طراحان شیراز
نگارخانهٔ تخت جمشید - خیابان تخت جمشید - نبش خیابان بندرپهلوی (۹تا۱۲ و ۱۶تا۲۰)

✱ آثار نقاشان ایرانی و اروپائی
نگارخانه سپید - خیابان روزولت شمالی (۹تا۲۰)

✱ چهره هائی از پیشروان هنر و ادبیات معاصر ایران
فرهنگسرای نیاوران - انتهای سلطنت آباد غربی پارک نیاوران (۱۰صبح تا ۱۱بعدازظهر)

✱ پوسترهای قرن ۱۹ اروپا
نگارخانه آزاد - عباس آباد - اندیشه ۲ شماره ۷۳ - (۵تا۸بعدازظهر)

موزه

✱ هنرهای تزئینی
بلوار کریمخان زند - (۹تا۱۶) جمعه ها (۹تا۱۳) سه‌شنبه ها تعطیل است

✱ سلسله پهلوی
خیابان پهلوی - کاخ مرمر (۹تا۱۶)

✱ شهیاد آریامهر
میدان شهیاد (۹تا۱۶)

✱ کاخ گلستان
میدان ارک - (۹تا۱۲و۱۵تا۱۷)

✱ هنرهای ملی
میدان بهارستان (۹تا۱۶)

✱ فرش
امیرآباد شمالی - جنب پارک فرح (۱۰تا۱۸)

✱ خزانه جواهرات سلطنتی
بانک مرکزی - (۱۵/۳۰تا۱۸)

✱ موزهٔ هنرهای معاصر
سنت و هویت معماری معاصر فنلاند
امیرآباد - پارک فرح (۱۱تا۲۰)

✱ ایران باستان
قوام السلطنه - (۹تا۱۳ و ۱۵تا۱۸)

تئاتر

✱ کوتی و موتی
نوشته: بیژن مفید
کارگردان: اردوان مفید
محل اجرا: پارک جمشیدیه
شروع: ساعت ۸بعدازظهر

فال فردای شما

فروردین: هرگز خلاف جهت آب شنا نکنید و مسائل شغلی را با منطق حل و فصل نمائید.

اردیبهشت: متولدین مرداد در سرنوشت شما دخالت دارند، با آنها از در دوستی و ملاطفت وارد شوید.

خرداد: آنقدر غرق مسائل مادی نشوید که وظایف خود را در قبال خانواده و دوستان فراموش کنید.

تیر: غمی درون شما را احاطه کرده است، اما بزودی شادی جایگزین آن خواهد شد.

مرداد: در محیط کار با همکاران تازه‌ای روبرو میشوید که به تجربه شما سخت نیاز دارند، انها را یاری دهید.

شهریور: در زمینه مسائل عشقی آنقدر بی پروا نباشید که همه کس به اسرار درون شما آگاه شوند.

مهر: محبت خود را از «او» دریغ نکنید ولو اینکه او را نسبت به خود بی اعتنا و خونسرد ببینید.

آبان: شما که عاشق خانه و خانواده هستید چرا سعی دارید این کانون گرم را به سردی تبدیل کنید.

آذر: آدمی هستید زود باور خیال میکنید همه دوست شما هستند، بهتر است قدری واقع بین تر باشید.

دی: بزودی هدیه‌ای دریافت میکنید که برای شما بسیار جالب و غیر منتظره است،

بهمن: در غم دیگران شریک شوید، همانطور که دیگران بهنگام ناراحتی شما را تنها نمیگذارند.

اسفند: تحولی که مدتها است انتظارش را داشتید در شرف تکوین است و بزودی موقعیت شغلی شما دگرگون میشود.

جدول

ویژه ۱۰۰۰۳ — عادی ۱۲۳۲۴

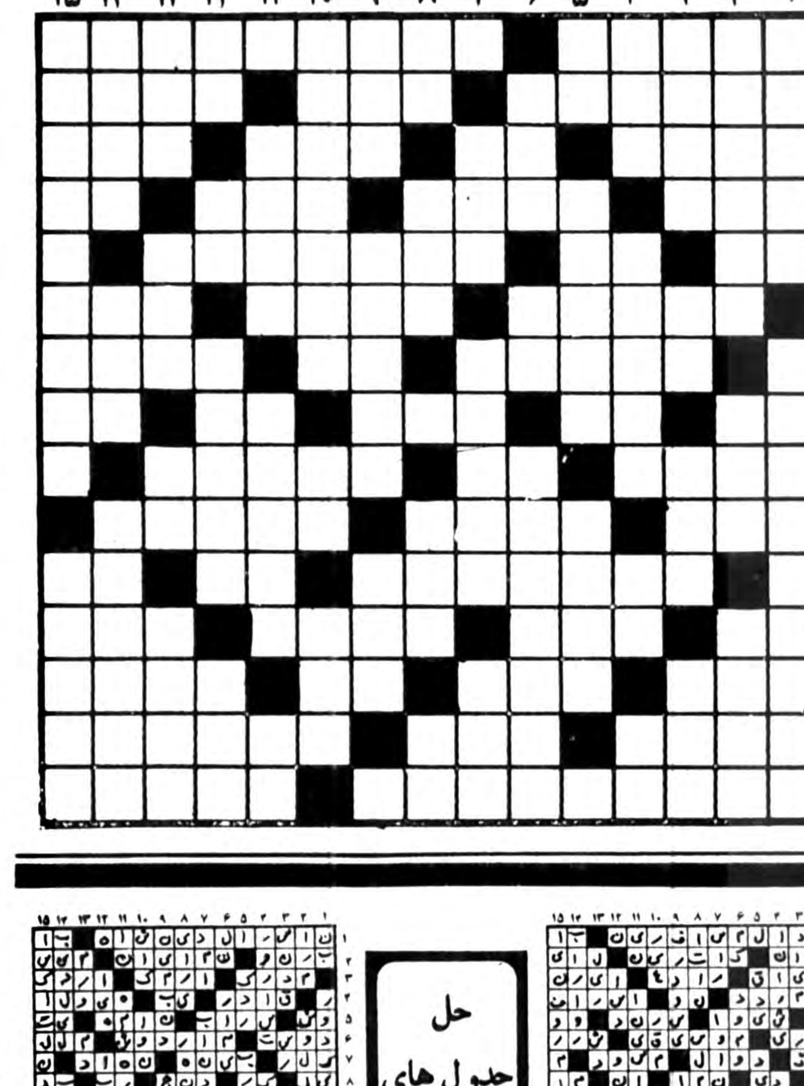

افقی: ویژه

۱ - در وجودش اندوه خانه کرده - اثری در مثنوی از ابوشکور بلخی
۲ - ملخ دریائی - درویش ندارد - روان و جاری
۳ - نوعی صمغ است - زهر - بی شک وگمان - نوعی مشروب خارجی
۴ - درخت زرد آلوی بی پیوند - کلاه بر سر دارد - همه کس از ان بهره نبرده - پهلوان
۵ - گرداگرد دهان - حرف همراهی عرب - طلب مغفرت کردن
۶ - لباسی است - بسیار منت گذارنده - زیان رساننده
۷ - نوعی گل است - رود آرام - از مرغان سخنگو
۸ - واحد پول ژاپن - لخت و برهنه - خوردنش در اسلام حرام است - آنچه خداوند بدهد و ببخشد - نوعی شیشه است
۹ - نان آور خانه - ضمیر مفرد - سرخ شده در تاوه
۱۰ - کلمه تعلیل - در پایان مکاتب چسبیده - مرض سرو صدا
۱۱ - حجمی در هندسه - عیب و عار - داخل
۱۲ - ازانواع خط کش - مجلس رقص خارجی - آلوده به ناپاکی - دل نگران میزند
۱۳ - برو بازو و گردن - عیب و عار - پیشاوندیست - قوه سخن گوئی
۱۴ - انجیر خشک شده - باد سرد همراه دارد - ازمذاهب پر اوهام و خرافات در چین
۱۵ - زادگاه - در آسمان توان دید.

عمودی: ویژه

۱ - از خلفای عباسی - طریقه‌ای که انسان را به خواب مصنوعی میبرند
۲ - جسمی که از تخمیر گلسنگها در مجاورت آمونیاک و کربنات دوپتاس بدست می آید - زندانی که مسعود سعد سلمان در آن اسیر بود - خشک
۳ - از نواحی قزوین - صنم - گوشتی که زود بپزد - در دوات بود
۴ - دردست بند نمی شود - آنسو - فحش و سخن زشت - مرغابی
۵ - چیست - دادگری - از گاز های سوزنده
۶ - عدس - ضمیر عربی - از آلات طرب
۷ - گروه مردم - از خوانندگان ایرانی - سرای آخرین
۸ - یکی از فنون - تنگ نفس - از خود راضی بیشتر می زند - بچه بدنیا آوردن
۹ - میهمان بدن است - اسید را گویند - میوه ایست
۱۰ - در موتور اتومبیل نقش حساسی دارد - شکم باره - حرف و سخن
۱۱ - محل دفن - مرده ریگ - پایه و بنیان
۱۲ - گرداگرد دهان - آش - حجش را حاجی بجا آورده - واحد شعر
۱۳ - زراعتی که یکسال در میان محصول میدهد - مرد خشنود - توانائی - فصیح و بلیغ
۱۴ - واحد پول المان - مهر فلزات گرانبها - پشت سر هم
۱۵ - معالجه با آفتاب در اصطلاح طب - از لوازم دقیق اندازه گیری.

افقی: عادی

۱ - مرغش را با اشتها میخورند - گلی است
۲ - انگور اول - هم صحبت برهمن - واحد پول خودمان در لفظ عام
۳ - بزرگ - تردستی در کار - بانک جرس - با ساز میگیرند
۴ - اشاره به نزدیک - گاهی برای تحصیل نصیب میشود - معشوقه رامین - حرف ندا
۵ - علامت مفعول صریح - عدد پنج آذری - عاشقی را جزاین ندانسته اند!
۶ - در دل صدف که افتد مروارید می شود - نوعی بازی باورق - وسیله جداکردن ریز از درشت
۷ - فرش درویشان - واحدی در وزن - هر کس به نوعیش عقیده دارد
۸ - واحد پول کشور آفتاب تابان - گوشت آذری - به دور از گناه - شکوه از جدائیها دارد - مثل و مانند
۹ - علامت رضایش دانسته‌اند - شانه - اکسید مس
۱۰ - نوعی پارچه است - مال التجاره - انس و الفت گرفته
۱۱ - بعد از کار ضروریست - قاعده و روش - صورت
۱۲ - تکخال ورق - دیوار بلند و محکم - میگویند دوستی در آنست - نوعی آینه است
۱۳ - مخترع تلگراف - به تنهائی - نور اندک از دور - چاهها
۱۴ - اکنون سرگرد شده - شهری در ایران - از شهر های کنار دریای خزر
۱۵ - اثری از صادق هدایت - به پیامبری ایمان ندارد.

عمودی: عادی

۱ - باید دوا بخورد تاخوب شود - عشاقی که شرح عشقشان را فخرالدین اسعد گرگانی به نظم درآورده
۲ - با راهنما فرقش نیست - شهری در مازندران - خانه
۳ - باور کردن - به زمین فرو رود - خویشاوندی - در بازی که بزنند پنج تا جلو افتاده اند
۴ - اشاره با انگشت به چیزی - نوعی اسناد بهادار بانکی - واحد مسابقه تنیس - رودی دراروپا
۵ - یادداشت - خبر خوش - در آن آب جوش میاورند
۶ - رنگی در زبان انگلیسی - از نفیرش مرد و زن نالیده اند - پایتخت کشور ونزوئلا
۷ - خدا رحمتش کند - گرفتاری - با بلندش مردان روزگار به جائی رسیده اند
۸ - عدد و شماره - میوه ایست - کوهی در آسیا - حرفی در زبان موسیقی
۹ - حافظه و ذهن - ریختن پول بحساب - زادگاه مرد حماسه ایران
۱۰ - سقف پوش فلزی - خسیس پس نمی دهد - شایسته و سزاوار
۱۱ - هم اکنون - در درون گوسفند بجوئید - دشنام
۱۲ - صنم - مظهر وفاداری است - شهری در آذربایجان - مربوط به آینده است
۱۳ - افتاب عالمتاب - درکنار که باشد نیکوست - صورت - از پادشاهان سلسله ساسانی
۱۴ - به آنان اطمینان توان کرد - برای عشقبازی می زنند - لباسی که پدرانمان می پوشیدند.
۱۵ - می گویند کمان رستم است! - خراب شده.

حل جدول های شماره قبل

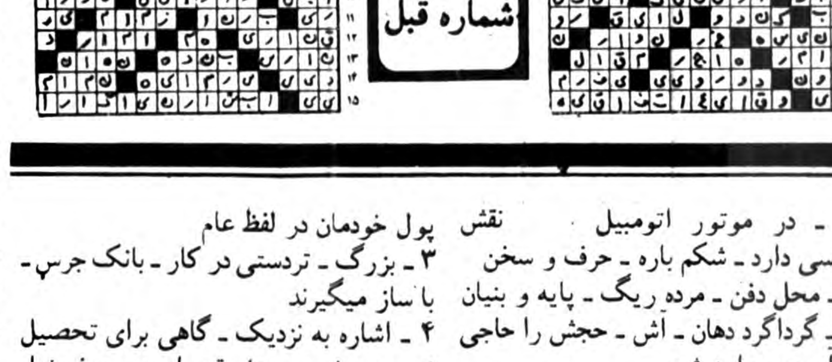

تلویزیون

توجه: برنامه های زیر از سوی رادیو تلویزیون در اختیار ما قرار گرفته و روزنامه اطلاعات هیچگونه مسئولیتی در تغییرات احتمالی برنامه‌ها ندارد.

یکشنبه

سیمای ایران

۱۸/۰ اخبار
۱۸/۰۵ تلاوت قرآن
۱۸/۱۵ مستند ـ جهان جانوران
۱۸/۴۰ اشعار مذهبی
۱۸/۵۵ درباره مسائل دینی
۱۹/۲۲ دعای افطار
۱۹/۲۸ اذان مغرب
۱۹/۳۴ نیایش
۱۹/۳۷ سروش آسمانی
۲۰/۰ دانش
۲۰/۳۰ اخبار
اخبار ورزشی
۲۱/۱۵ رازتولد
۲۲/۱۰ علی، ابرمرد تاریخ
۲۲/۴۰ فیلم مستند.

تلویزیون دوم

۱۹:۰۰ فیلم مستند: گلریزان
۱۹:۳۰ گرایش های مذهبی در ادب فارسی
۲۰:۳۰ اخبار
۲۱:۰۰ فرهنگ و معارف اسلام
۲۱:۴۵ فیلم مستند سینمائی «آوای وحش»
۲۳:۱۵ فوتبال

تلویزیون بین‌المللی

۱۸:۳۰ اخبار
۱۸:۵۵ فیلم مستند
۱۹/۵۰ خانواده درجنگ
۲۰:۴۳ فیلم سینمائی «آزادم کن»
۲۲:۰۰ اخبار
۲۲:۱۵ فیلم سینمائی «خشم دربهشت»

دوشنبه

سیمای ایران

۱۸/۰ اخبار
۱۸/۰۵ کودکان
۱۸/۳۵ آموزش شنا
۱۸/۵۰ تلاوت قرآن
۱۹/۰ دین و جامعه
۱۹/۲۲ دعای قبل از افطار
۱۹/۲۷ اذات مغرب
۱۹/۳۳ نیایش
۱۹/۳۶ سروش آسمانی
۲۰/۳۰ اخبار
اخبار ورزشی
۲۱/۱۵ صمیمانه
۲۱/۲۰ دنیای کتاب
۲۱/۴۰ سینمای دوشنبه شب ـ شکوه واقعی
۲۳/۰ فرستاده ویژه

تلویزیون دوم

۱۹:۰۰ آپرائی بسازیم
«برنامه‌ای از تالار رودکی»
۲۰:۰۰ ره آورد
«هدیه زندگی»
۲۰:۳۰ اخبار
۲۱:۰۰ کوچاک
«از میان سایه ها»
با شرکت تلی ساوالاس
۲۲:۰۰ فیلم سینمائی
«جهنم در اقیانوس آرام»
۲۳:۰۰ تنیس جام ویمبلدون
«پایانی انفرادی مردان»

تلویزیون بین‌المللی

۱۸:۳۰ اخبار
۱۸:۵۵ واریته
۱۹:۰۰ کارتون
۱۹:۲۵ داستان حیوانات
۱۹:۵۰ دایره ویژه
۲۰:۴۰ شومن تیلرمور
۲۱:۰۵ برت باچاراچ» شو
۲۲:۰۰ اخبار
۲۲:۱۵ هاری او

گفت و گویی با اسماعیل میرفخرایی، مدیربرنامه عصرانه

اسماعیل میرفخرایی:

رادیو۲ سرویس دهنده نیست

اسماعیل میرفخرایی

از دو هفته پیش تغییراتی در برنامه عصرانه رادیو ۲ ایجاد شده و مجریان جدیدی چون مسعود بهنود، علیرضا میبدی، و آیدین إغداشلو همکاری خود را بااسماعیل میرفخرائی آغاز کرده‌اند. حضور این مجریان دگرگونی در محتوای این برنامه بوجود آورده است. بااسماعیل میرفخرایی مدیر برنامه‌ی عصرانه گفتگو کرده‌ایم:

✱ با آمدن آقایان علیرضا میبدی، مسعود بهنود و آیدین آغداشلو خود شما چه روزهایی اجرای برنامه را بعهده دارید؟

اسماعیل میرفخرایی: روز های شنبه و چهارشنبه را خودم اجرا می کنم و روز های یکشنبه دوشنبه، و سه شنبه بترتیب علیرضا میبدی، مسعود بهنود و آیدین آغداشلو اجرای برنامه را بعهده دارند. اصولا هدف من از این دعوت ایجاد تنوع و دگرگونی در محتوای برنامه بود که طبعا حضور یک مجری یکنواختی ایجاد می کند. من حدود شش ماه به تنهائی اجرای برنامه را بعهده داشتم و این مسئله علاوه بر اینکه برای من خسته کننده شده بود برنامه هم روال یکنواختی پیدا کرده بود و چون هدف در این رادیوایجاد تغییر و تنوع در محتوای برنامه هایی است که روال یکنواختی پیدا می کنند این دعوت صورت گرفت و آقایان علیرضا میبدی، مسعود بهنود و آیدین آغداشلو از دو هفته پیش همکاری خویش را با این برنامه آغاز کردند.

✱ این برنامه نویسندگان مشخصی دارد؟

ـ تا قبل از حضور مجریان جدید آقای علیرضانوری زاده تنها نویسنده برنامه بود البته ایشان کماکان مثل سابق الان هم با این برنامه همکاری دارند که البته در حال حاضر از مطالب آقای نوری زاده در روز هایی استفاده میشود که من اجرای برنامه را بعهده دارم. در بقیه روز ها آقایان میبدی ، بهنود و آیدین آغداشلو با گروه خودشان کار می کنند. و طبیعی است که این آقایان با طرز تفکر خود برنامه را اجرا می کنند.

مثلا هنگامی که آقای «آغداشلو» برنامه را اجرا می کند برنامه رنگ و روی هنری می گیرد و یا هنگامی که بهنود مجری برنامه است برنامه رنگ و روی اجتماعی و سیاسی دارد و زمانی که خودم مجری برنامه هستم برنامه بیشتر رنگ علمی و اجتماعی بخود می گیرد و اصولا در یک برنامه زنده بیشتر حال وهوای مجری در اجرای آن برنامه بسیار تاثیر دارد و هر چند که مثلا بعضی از مطالب برنامه از قبل تعیین می شود ولی بطور کلی مجری و حال و هوای فکری او معمولا خط مشی و روال برنامه را مشخص می کند

✱ با تاسیس رادیو تهران آیا الان هم بگونه گذشته با مردم در برنامه عصرانه ارتباط مستقیم تلفنی دارید؟

ـ مسلما در حال حاضر ارتباطات ما از نوع حل مسائل و مشکلات روز مره.... نیست و چرا که رادیو ۲ دیگر یک رادیوی سرویس دهنده نیست.

رادیو ۲ یک رادیوی فرهنگی است و در این حیطه و زمینه ما با مردم ارتباط داریم.

✱ با شهرستانها نیز ارتباط دارید؟

ـ بله با مردم شهرستانهای مشهد، تبریز، اصفهان ، ارتباط تلفنی داریم.

بل مک کارتنی در کنار همسر و فرزندش

بیتل قدیمی خوشبخت است

کاملا طبیعی است اگر تصور کنیم «بل مک کارتنی» یکی‌ازافراد جمع‌مشهور «بیتل‌ها» صاحب آن چیز هایی است که یک مرد آرزویش را دارد . او اکنون این چیزها را دارد ، یک پسر ملوس بنام «جیمز» و یک همسر خوشگل به نام لیندا مکار کارتنی .

آنها سه فرزند دیگر دارند که هرسه دخترند بنابراین شادی فراوانی کرده‌اند که در هفته پیش پسری هم پیدا کرده‌اند . جیمز بیشتر به مادرش شبیه است .

بل ، و سه عضو دیگر گروه «بیتل‌های» دیگر در سال مسیحی جاری از لندن تکان نخواهند خورد

تلویزیون ۲ و ۲ فیلم سینمایی

این هفته تلویزیون دوم اقدام به نمایش دو فیلم سینمایی می نماید که هر دو از فیلمهای حادثه‌ای و مهیج بشمار میروند.

نخستین فیلم «جهنم در اقیانوس آرام» است که در روز دوشنبه ششم شهریور در ساعت ۲۲ بنمایش در می آید . کارگردان فیلم «جهنم در اقیانوس ارام» «جان بورمن» فیلمساز خوب آمریکایی است که این فیلم یکی از کار های قدیمی اوست.

جان بورمن را بیشتر با فیلم «نجات یافتگان» می شناسیم که در آن موفق به ساختن فضایی مهیج و در عین حال استثنائی شده بود. نکته‌ای که این فیلم رااز دیگر فیلم های حادثه ای متمایز می کرد نگرش خاص فیلمساز به آدمهای فیلمش بود که در نهایت نگاهی انسانی و عاطفی بود و هر چند از مدخلی خشن به آنها می نگریست اما ازین رهگذر توفیق به دست دادن تحلیلی درست و دقیق رالاز آدمهایی را یافته بود که نمونه های انسان متمدن و مرفه امروز هستند. آدمهایی که بهنگام بروز بلیه های ناگهانی تمامی فرهنگ و شعورشان را در گرو حفظ جانشان از دست میدهند و بتدریج تغییر شکل میدهند و اشکال بدوی خود را آشکار می سازند. «جهنم در اقیانوس آرام» هر چند از تمامی این خصوصیات تفکر برانگیز فیلم «نجات یافتگان» و یا حتی از بیان پیچیده و فلسفی و حتی قوه تخیل قوی فیلم «زاردوز» خالی است، با اینحال بخاطر تسلط تکنیکی فیلمساز و شناختی که او از کار برد دوربین در ایجاد حادثه دارد یک فیلم تماشایی است. در این فیلم «لی ماریوین» و «توشیر و میفونه» بازیگر خوب ومشهور ژاپنی ایفا گر نقش های اصلی هستند.

فیلم بعدی تلویزیون دوم که آن نیز یک فیلم مهیج حادثه‌ای است «شرق جاوه» عنوان دارد که فیلم سینمایی پایان هفته را تشکیل میدهد و در روز پنجشنبه نهم شهریور در ساعت ۲۲ بنمایش در می آید.

در فیلم «شرق جاوه» بازیگر خوب و مشهور آلمانی الاصل که از تئاتر راهی سینما شده است یعنی «ماگزیمیلیان شل» ایفا گر یکی از نقش های اصلی فیلم است و این بخودی خود یکی از امتیازات فیلم بشمار می آید.

کارگردان فیلم، «برناردال کوالسکی» است که هر چند نام اشنایی در سینمای تجاری بحساب نمی آید ولی با همین فیلم «شرق جاوه» نشان میدهد که اگر چه در مقام یک فیلمساز از خلاقیت های بسیاری برخوردار نیست و فیلم او خالی از نوعی بیان سینمایی است که معمولا مشخصه کار یک کارگردان بحساب می آید ولی با اینهمه در رهبری و استفاده از امکانات یک سینمای صرفا ماجرایی تسلط بسیار دارد و به همین خاطر است که فیلم «شرق جاوه» بعنوان یک فیلم ماجرایی از ویژگیهای بسیاری برخوردار است. فیلم در جهت استفاده از حقه های سینمایی نیز فیلم موفقی است و در این مورد توانسته تا از حقه های سینمائی در جهت ایجاد فضاهای استثنایی و ناشناخته بهره بگیرد. غیر از «ماگزیمیلیان شل» ، دایان بیکر و برایان کیت نیز در این فیلم بازی دارند.

«سام پکین پا» شاعر خشونت در سینما، مردیکه قوانین و سنت های کهنه سینما را عوض کرد، بار دیگر سوژه روز خواهد شد چون بزرگترین فیلم او، وسترن وسترنهای امریکا، برای نمایش آماده شده است

از همین هفته فقط در

سینما کاپری

سینمای ممتاز ۴ ستاره ✱✱✱✱

۷۰ میلیمتری
صدای استریوفونیک ۶ باندی

ویلیام هولدن ـ رابرت رایان
ارنست بورگنین ـ ادموند اوبراین در فیلم
این گروه خشن

شاهکار کارگردان بزرگ آمریکا سام پکین پا

باشرکت: بن جانسون ـ وارن اوتس

محصول برادران وارنر

دفتر ساختمانی و تجارتی پازارگاد ایرج

لیسانسیه اقتصاد در لوس آنجلس برای مشاوره امور تجارتی و ساختمانی و سرمایه گذاری مهیا میباشد. (راهنمایی تحصیلی و اقامت موقت مثل همیشه مجانی است)
تلفن ۹۹۱۲۷۳۶ ـ ۲۱۳ و ۸۸۵۰۰۰ ـ ۲۱۳

کاغذدیواری گل سرخ

پلاستر

آلبوم سالهای ۷۹-۱۹۷۸ دراروپا

رانندهٔ گرامی

پشت سری همانقدر خطرناک است که روبرونی برای اینکه مواظب اوباشید آینه‌های اتومبیل خود را چنان تنظیم نمائید که کلیه حرکات اتومبیل پشت سری خود را ببینید.

آگهی استخدام
لشکر پیاده گارد

بمنظور تکمیل کادر درجه‌داری تابعه داوطلبان واجد شرائط را تا پایان سال ۲۵۳۷ استخدام مینماید.

شرائط استخدام

۱ـ تابعیت دولت شاهنشاهی ایران .
۲ـ داشتن تناسب اندام و سلامت جسم
۳ـ سن ۱۷ سال تا ۲۳ سال تمام ـ کسانیکه خدمت زیربرچم را انجام داده‌اند تا ۲۵ سال .
۴ـ متدین بیکی از ادیان اسلام ـ زرتشتی ـ مسیحی ـ کلیمی .
۵ـ نداشتن سوءپیشینه کیفری .
۶ـ نداشتن سابقه استخدام در سایر نیروها که منجر بفرار یا اخراج و یا مردودیت پزشکی شده باشد .
۷ـ دارا بودن گواهی‌نامه قبولی سوم متوسطه و سوم راهنمائی برای مشاغل فنی ودوم ، اول راهنمائی برای مشاغل صفی .

حقوق و مزایا :

الف ـ داوطلبان در طول آموزش یکساله شبانه‌روزی بوده و ضمن استفاده از خوراك و پوشاك ووسیله زیست ، دارندگان گواهی‌نامه سوم ماهیانه ۶۸۰۰ ریال و دارندگان گواهی‌نامه کمتر از سوم ۵۸۰۰ ریال کمك هزینه تحصیلی دریافت خواهند داشت .

ب ـ پس‌از نیل بترفیع عموما ضمن استفاده‌از تسهیلات رفاهی شامل : (خانه سازمانی پس از انجام یکسال خدمت رضایتبخش ، وام مسکن ، وام حقوقی ، ماهیانه یکهزار ریال پس‌انداز بانك سپه، خواربار سازمان اتکاء و پاداش سالیانه معادل دو ماه حقوق کامل) حقوق آنان نیز به شرح زیر خواهد بود .

دارندگان گواهی نامه سوم قبولی که بدرجه گروهبان دومی نائل میشوند.
دارندگان گواهی‌نامه کمتر از سوم که بدرجه گروهبان سومی نائل میشوند.

۱ـ حقوق ثابت	۱۴۴۰۰ ریال	حقوق ثابت	۱۲۰۰۰ ریال
۲ـ فوق‌العاده شغل	۴۰۰۰ ریال	فوق‌العاده‌شغل	۱۸۰۰ ریال
۳ـ حق گاردی	۱۶۵۰ ریال	حق گاردی	۱۶۵۰ ریال
۴ـ ارزش بهبود لباس	۶۰۰ ریال	ارزش بهبود لباس	۶۰۰ ریال
۵ـ حق مسکن	۱۱۵۰ ریال	حق مسکن	۱۱۵۰ ریال

۶ـ حق فنی‌از ۳۵۰۰ تا ۵۰۰۰ ریال‌بتناسب‌شغل حق صف ۴۰۰۰ تا ۵۰۰۰ ریال.

جمع کل دریافتی از ۲۵۳۰۰ تا ۳۶۸۰۰ ریال جمع کل دریافتی ۲۱۲۰۰ تا ۲۲۲۰۰ ریال

داوطلبان می توانند همه‌روزه به استثناء روز های پنجشنبه و جمعه از ساعت ۷ صبح تا ۳ بعداز ظهر با در دست داشتن اصل گواهی‌نامه تحصیلی ، عین شناسنامه عکسدار ، دو قطعه عکس بشعبه استخدام آجودانی لشکر پیاده گارد واقع‌در جاده قدیم شمیران چهارراه قصر مراجعه و ثبت‌نام نمایند .

م الف ۱۴۰۶۸

آ ـ ۱۳۴۴۸ ۱۱۵۰ ریال

دانشگاه

دانشکده پزشکی رازی
آگهی پذیرش دانشجو برای دوره‌های دو ساله فوق دیپلم (تکنیسین)

علوم آزمایشگاهی ـ رادیو لوژی و رادیو تراپی ـ داورسازی ـ بیهوشی اطاق عمل و فوق دیپلم پرستاری آموزشکده علوم‌بیمارستانی رازی وابسته بدانشکده پزشکی رازی دانشگاه تهران در سال تحصیلی ۳۸ـ۲۵۳۷ تعداد ۳۶۰ نفر دانشجو در رشته‌های فوق (دانشبهری) (هر رشته ۶۰ نفر) از بین فارغ التحصیلان دیپلمه نظام قدیم و جدید که در آزمون همگانی شرکت کرده باشند داوطلب میپذیرد داوطلبان لازم است برگ درخواست زیر را تکمیل و همراه با فتوکپی مدرک تحصیلی و فتوکپی شناسنامه و دو قطعه عکس ۶×۴ حداکثرتا روز ۲۵۳۷/۶/۹ به دبیرخانه آموزشکده واقع در بیمارستان رازی میدان شاهپور ارسال دارند. به مدارکی که بعد از روز مذکور ارسال گردد ترتیب اثر داده نخواهد شد در مورد فوق دیپلم پرستاری فقط دانشجوی دختر پذیرفته میشود.

تاریخ و توزیع کارت روزهای ۱۵ و ۲۵۳۷/۶/۱۶ در محل آموزشکده از ساعت ۸ صبح الی ۱۲ ظهر خواهد بود. ضمنا تاریخ مصاحبه بهنگام توزیع کارت به اطلاع داوطلبان خواهد رسید.

برگ درخواست ثبت نام

اینجانب با مشخصات:
نام خانوادگی: نام شماره شناسنامه محل صدور
تاریخ تولد محل تولد واجد شرایط مندرج در آگهی و داوطلب
تحصیل در آموزشکده علوم بیمارستانی رازی در رشته
هستم و مدارک زیر را به پیوست این برگ ارسال میدارم.
۱ـ فتوکپی کارنامه آزمون همگانی ۲ـ فتوکپی شناسنامه ۳ـفتوکپی مدرک تحصیلی
۴ـ دو قطعه عکس ۶×۴ که مشخصاتم را پشت آن نوشته‌ام.
نشانی کامل پستی: شهر خیابان کوی
پلاك شماره تلفن تاریخ تنظیم
امضاء اوطلب

مروری اجمالی بر کابینه‌های پس از شهریور ۲۰ تاکنون

آخرین و اولین نخست‌وزیر

روز بیست و پنجم شهریور ماه سال ۲۵۰۰ شاهنشاهی، طی یک جلسه‌ی تاریخی، نمایندگان مجلس شورایملی که برای استحضار از یک رویداد بسیار مهم در سیاست داخلی به مجلس فرا خوانده شده بودند، درحالی که کوچکترین اطلاعی از جریان امری که اتفاق افتاده بود نداشتند. وقتی در تالار جلسه‌ی علنی حاضر شدند و مرحوم میرزا حسن خان اسفندیاری (محتشم السلطنه) رسمیت جلسه را اعلام کرد، همه‌ی اعضای کابینه میرزا محمدعلی خان فروغی (ذکاءالملک) همراه با نخست وزیر در جلسه حضور داشتند و این امر، بیشتر براهمیت این جلسه‌ی فوق العاده می افزود.

ساعت یازده و چهل و پنج دقیقه، وقتی صورت جلسه‌ی قبل قرائت و تصویب شد، نخست‌وزیر فروغی که هم مریض و هم پیر بود، خود را به تریبون رسانید و متن استعفانامه‌ی اعلیحضرت رضاشاه کبیر را از سلطنت قرائت کرد که براساس آن، بنیان گذار سلسله‌ی پهلوی، امور سلطنت را به ولیعهد و جانشین خود تفویض کردند و از کار کناره نمودند و پایین ترتیب، دفتر تاریخ سلسله‌ی پهلوی ورق خورد.... سردار بزرگ که همه‌ی قوای خود را در طول سال های سلطنت خویش مصروف امور کشور کرده و خود را ناتوان حس میکرد، استعفا کرد تا یک قوه و بنیه‌ی جوان تری بکارهای کشور که مراقبت دائم لازم دارد بپردازد و این قوه و بنیه‌ی جوان تر ولیعهد کامکار معظم‌له، والاحضرت شاهپور محمدرضاپهلوی بود که از همان روز به عنوان شاهنشاه محمدرضاپهلوی، زمام امور کشور را در یکی از بحرانی ترین ادوار تاریخ به کف با کفایت خویش گرفتند و مرحوم فروغی که آخرین نخست‌وزیر دوران سلطنت پهلوی اول بود بعنوان اولین نخست‌وزیر دوران سلطنت پهلوی دوم، همچنان عهده‌دار اداره‌ی سیاست کشور باقی ماند.

یک گزارش اجمالی

از سال ۲۵۰۰ شاهنشاهی (۱۳۲۰ شمسی) تاکنون که سال ۲۵۳۷ شاهنشاهی (۱۳۵۷شمسی) است یک فاصله‌ی ۳۵ ساله، زمان طی شده است و در طول این مدت، برکشور ایران نشیب و فراز فراوان گذشته است که به فضل خدای بزرگ و به پایمردی رهبر بزرگوار کشور، شاهنشاه آریامهر، ملت و مملکت ایران از هر مهلکه‌ی مایل، به سلامتی بیرون جست و هر بلای شوم (از هر نوع و از هر جهت) را از سرگذرانید و در همین گیرودارهای سیاسی بود که هرچند گاه یکبار نخست‌وزیر تازه‌ای بروی کار می‌آمد و هنوز کاری انجام نداده، میرفت و جای خود را به دیگری میسپرد تا او نیز پس از مدتی به همان سرنوشت دچار شود و جای خود را به دیگری بسپارد.

***

مروری اجمالی بر کابینه‌هائی که در طول مدت ۳۷ سال سلطنت شاهنشاهی پهلوی عهده‌دار اداره سیاست‌های داخلی و خارجی ایران شدند، بخوبی مبین نشیب و فرازهائی است که ایران بدون اینکه بخواهد، در تاریخ خود داشته است... ایامی در تاریخ دولتهای مشروطه‌ی ایران وجود داشته است که نخست‌وزیر یکهفته نیز دوام نمی آورد و ایامی نیز وجود داشته (و هنوز هم دارد) که نخست‌وزیری ۱۱و۱۲سال برمسند صدارت باقی‌میماند و مجری اوامر و نیات رهبر مملکت میشود... اعضای آنها، مهمترین اقداماتشان و مهمترین رویدادهای مملکت در مدت زمامداری آنان جداگانه بحث کنیم، تعداد کابینه‌ها، تعداد وزراء، ایجاد و انحلال وزارتخانه‌ها، رفت و آمد وزراء، آغاز و انجام مدت خدمت هریک از کابینه‌ها، موضوع گزارش گونه‌ی امروز ماست.

مرحوم فروغی آغاز میکند

بدون درنظر گرفتن آخرین کابینه‌ی آقای امیرعباس هویدا که در هفته‌ی اول مهرماه سال ۲۵۳۵ به پیشگاه همایونی معرفی شدند و بدون درنظر گرفتن آخرین ترمیم و تغییراتی که در کابینه‌ی آقای هویدا صورت گرفته است درطول ۳۱سال شاهنشاهی پهلوی دوم، شاهنشاه آریامهر چهل‌وهشت کابینه روی کار آمده است و چون در بدو زمامداری اعلیحضرت همایونی، مرحوم ذکاءالملک فروغی نخست‌وزیر قانونی کشور بود و کابینه‌ی وی تا هیات دولت بعدی بطور رسمی زمام امور را دردست داشت روی این اصل کابینه‌ی فروغی که دولت هفتاد وهفتم مشروطیت و آخرین کابینه‌ی دوران سلطنت پهلوی اول محسوب میشود، درشمار کابینه‌های دوران سلطنت شاهنشاهی آریامهر نیز محسوب شده است. این چهل و چهار کابینه بترتیب از این قرارند:

✱ کابینه‌ی مرحوم میرزامحمدعلی خان فروغی (ذکاءالملک) ـ از ۵ شهریور سال ۲۵۰۰ تا ۳۰شهریور ماه سال ۲۵۰۰ شاهنشاهی (کابینه‌ی هفتادوهفتم.)

✱ کابینه‌ی دوم میرزا محمدعلی خان فروغی (ذکاءالملک)ـ از ۳۰ شهریورماه سال ۲۵۰۰تا۱۳ آذرماه سال ۲۵۰۰ شاهنشاهی (کابینه‌ی هفتادوهشتم)

✱ کابینه‌ی سوم مرحوم میرزا محمدعلی خان فروغی (ذکاءالملک) ـ از ۱۳ آذرماه سال ۲۵۰۰تا۱۱ اسفندماه سال ۲۵۰۰شاهنشاهی (کابینه‌ی هفتادونهم)

✱ کابینه‌ی چهارم مرحوم میرزا محمدعلی خان فروغی (ذکاءالملک) ـ از ۱۱ اسفندماه سال ۲۵۰۰تا۱۸ اسفندماه سال ۲۵۰۰ شاهنشاهی (کابینه‌ی هشتادم)

کابینه‌های ۷ و ۹ روزه!

✱ کابینه‌ی اول مرحوم علی خان سهیلی ـ از روز ۱۸ اسفندماه سال ۲۵۰۰تا۱۸ مردادماه سال ۲۵۰۱شاهنشاهی (کابینه‌ی هشتادویکم)

✱ کابینه‌ی اول احمدخان‌قوام (قوام‌السلطنه) از روز ۱۸مردادماه سال ۲۵۰۱تا۲۸ بهمن ماه سال ۲۵۰۱ شاهنشاهی (کابینه‌ی هشتادودوم).

✱ کابینه‌ی دوم مرحوم علی خان سهیلی ـ از روز ۲۸ بهمن ماه سال ۲۵۰۱تا فروردین ماه سال ۲۵۰۳شاهنشاهی (کابینه‌ی هشتادوسوم).

✱ کابینه‌ی اول مرحوم محمدخان ساعد مراغه‌ای از روز ۸ فروردین ماه سال ۲۵۰۳تا۱۷ فروردین ماه سال ۲۵۰۳شاهنشاهی (کابینه‌ی هشتادوچهارم).

✱ کابینه‌ی دوم مرحوم محمدخان ساعد مراغه‌ای از روز ۱۷ فروردین ماه سال ۲۵۰۳تا۱۵ شهریور ماه سال ۲۵۰۳ شاهنشاهی (کابینه‌ی هشتادوپنجم).

✱ کابینه‌ی سوم میرزامحمدخان ساعد مراغه‌ای از روز ۱۵ شهریورماه سال ۲۵۰۳ تا ۶ آذر ماه سال ۲۵۰۳ شاهنشاهی (کابینه‌ی هشتادوششم).

✱ کابینه‌ی مرحوم مرتضی قلی خان بیات (سهام‌السلطان) ـ از روز ۶ آذرماه سال ۲۵۰۳ تا روز ۱۲ اردیبهشت ماه سال ۲۵۰۴ شاهنشاهی (کابینه هشتادوهفتم).

✱ کابینه‌ی اول مرحوم میرزا ابراهیم خان حکیمی (حکیم‌الملک) ـ از روز ۱۲ اردیبهشت ماه سال ۲۵۰۴ تا روز ۱۴ خردادماه ۲۵۰۴ شاهنشاهی (کابینه‌ی هشتادوهشتم).

۵ کابینه‌ی قوام

✱ کابینه‌ی مرحوم میرزا محسن خان صدر (صدر الاشراف) ـ از روز ۲۶ تیر ماه سال ۲۵۰۴ تا روز ۱۳ آبان ماه سال ۲۵۰۴ شاهنشاهی (کابینه‌ی نودم)

✱ کابینه‌ی دوم مرحوم میرزا ابراهیم خان حکیمی (حکیم الملک) ـ از روز ۱۳ آبان ماه سال ۲۵۰۴ تا روز اول بهمن ماه ۲۵۰۴ شاهنشاهی (کابینه‌ی نودویکم)

✱ کابینه‌ی دوم مرحوم میرزا احمد خان قوام (قوام السلطنه) ـ از روز ۲۸ بهمن ماه ۲۵۰۴ شاهنشاهی تا روز دهم مرداد ماه سال ۲۵۰۵ شاهنشاهی (کابینه‌ی نودودوم)

✱ کابینه‌ی سوم مرحوم میرزا احمد خان قوام (قوام السلطنه) ـ از روز دهم مرداد ماه سال ۲۵۰۵ تا روز ۲۷ مهر ماه سال ۲۵۰۵ شاهنشاهی (کابینه‌ی نودوسوم)

✱ کابینه‌ی چهارم مرحوم میرزا احمدخان قوام (قوام السلطنه) ـ از روز ۲۷ مهر ماه سال ۲۵۰۵ تا روز ۲۸ خرداد ماه ۲۵۰۶ شاهنشاهی (کابینه‌ی نود و چهارم)

✱ کابینه‌ی پنجم مرحوم میرزا احمد خان قوام (قوام السلطنه) ـ از روز ۲۸ خرداد ماه سال ۲۵۰۶ تا روز ۲۲ شهریور ماه سال ۲۵۰۶ شاهنشاهی (کابینه‌ی نود و پنجم)

✱ کابینه‌ی ششم مرحوم میرزا احمد خان قوام (قوام السلطنه) ـ از روز ۲۲ شهریور ماه سال ۲۵۰۶ تا روز ۲۵ آذر ماه سال ۲۵۰۶ شاهنشاهی (کابینه‌ی نودو ششم)

✱ کابینه‌ی سوم مرحوم میرزا ابراهیم خان حکیمی (حکیم الملک) ـ از روز ۶ دی ماه سال ۲۵۰۶ تا روز ۸ خرداد ماه سال ۲۵۰۷ شاهنشاهی (کابینه‌ی نودوهفتم)

۸ کابینه در طول ۵ سال

✱ کابینه‌ی مرحوم عبدالحسین هژیر ـ از روز اول تیر ماه سال ۲۵۰۷ شاهنشاهی، تا روز ۲۵ آبان ماه سال ۲۵۰۷ شاهنشاهی (کابینه‌ی نود و هشتم)

✱ کابینه‌ی چهارم مرحوم محمد خان ساعد مراغه‌ای از روز ۲۵ آبان ماه سال ۲۵۰۷ تا روز ۱۶ اسفند ماه سال ۲۵۰۸ شاهنشاهی (کابینه‌ی نود و نهم)

✱ کابینه‌ی پنجم مرحوم محمد خان ساعد مراغه‌ای از روز ۱۶ اسفند ماه سال ۲۵۰۸ تا روز ۲۸ اسفند ماه سال ۲۵۰۹ شاهنشاهی (کابینه‌ی یکصدم)

✱ کابینه‌ی مرحوم علی خان منصور (منصور الملک) ـ از روز ۱۴ فروردین ماه ۲۵۰۹ شاهنشاهی تا روز سوم تیر ماه سال ۲۵۰۹ شاهنشاهی (کابینه‌ی یکصد و یکم)

✱ کابینه‌ی سپهبد حاجی علی رزم آرا ـ از روز ششم تیر ماه سال ۲۵۰۹ شاهنشاهی تا روز شانزدهم اسفند ماه سال ۲۵۰۹ شاهنشاهی (کابینه‌ی یکصد و دوم)

✱ کابینه‌ی اول مرحوم حسین علاء ـ از روز بیست و نهم اسفند ماه سال ۲۵۰۹ شاهنشاهی تا روز دوازدهم اردیبهشت ماه سال ۲۵۱۰ شاهنشاهی (کابینه‌ی یکصد و سوم)

✱ در پی کابینه‌ی علاء کابینه دیگری روی کار آمد که با قیام ملی ۲۸ مرداد ۲۵۱۲ شاهنشاهی سقوط کرد.

کابینه‌های بعد از قیام ملی

✱ کابینه ی اول سرلشکر فضل اله زاهدی ـ از روز بیست وهشتم مرداد ماه سال ۲۵۱۲ شاهنشاهی تا روز دوم اردیبهشت ماه سال ۲۵۱۳ شاهنشاهی (کابینه یکصدوششم)

✱ کابینه ی دوم سرلشکر فضل اله زاهدی ـ از روز دوم اردیبهشت ماه سال ۲۵۱۳ شاهنشاهی، تا روز ۱۷ فروردین ماه سال ۲۵۱۴ شاهنشاهی (کابینه ی یکصدوهفتم)

✱ کابینه ی دوم مرحوم حسین علاء ـ از روز هفدهم فروردین ماه سال ۲۵۱۳ شاهنشاهی تا روز بیست وسوم خرداد ماه سال ۲۵۱۵ شاهنشاهی (کابینه ی یکصد وهشتم)

✱ کابینه ی سوم مرحوم حسین علاء ـ از روز بیست وسوم خرداد ماه سال ۲۵۱۵ شاهنشاهی تا روز ۱۵ فروردین ماه سال ۲۵۱۶ شاهنشاهی (کابینه ی یکصد ونهم)

✱ کابینه ی دکتر منوچهر اقبال ـ از روز پانزدهم فروردین ماه سال ۲۵۱۶ شاهنشاهی، تا روز نهم شهریور ماه سال ۲۵۱۹ شاهنشاهی (کابینه ی یکصد ودهم)

✱ کابینه ی اول مهندس جعفر شریف امامی ـ از روز نهم شهریور ماه سال ۲۵۱۹ شاهنشاهی تا روز بیستم اسفند ماه سال ۲۵۱۹ شاهنشاهی (کابینه ی یکصد ویازدهم)

✱ کابینه ی دوم مهندس جعفر شریف امامی ـ از روز بیست ویکم اسفند ماه سال ۲۵۱۹ شاهنشاهی تا روز شانزدهم اردیبهشت ماه سال ۲۵۲۰ شاهنشاهی (کابینه ی یکصد ودوازدهم)

✱ کابینه ی دکتر علی امینی ـ از روز شانزدهم اردیبهشت ماه سال ۲۵۲۰ شاهنشاهی تا روز ۲۸ تیرماه سال ۲۵۲۱ شاهنشاهی (کابینه ی یکصد وسیزدهم)

✱ کابینه ی اول امیراسداله خان علم ـ از روز بیست وهشتم تیرماه سال ۲۵۲۱ شاهنشاهی تا روز بیست ونهم بهمن ماه ۲۵۲۱ شاهنشاهی (کابینه ی یکصد وچهاردهم)

✱ کابینه ی دوم امیراسداله خان علم ـ از روز بیست ونهم ماه سال ۲۵۲۱ شاهنشاهی تا روز بیست ونهم مهرماه سال ۲۵۲۲ شاهنشاهی (کابینه ی یکصد وپانزدهم)

✱ کابینه ی سوم امیراسداله خان علم ـ از روز بیست ونهم مهرماه سال ۲۵۲۲ شاهنشاهی تا روز هفدهم اسفند ماه سال ۲۵۲۲ شاهنشاهی (کابینه ی یکصد وشانزدهم)

✱ کابینه‌ی حسنعلی منصور ـ از روز هفدهم اسفندماه سال ۲۵۲۲ شاهنشاهی، تا روز اول بهمن ماه سال ۲۵۲۳ شاهنشاهی (کابینه‌ی یکصدو هفدهم)

✱ کابینه‌ی اول امیرعباس هویدا ـ از روز هفتم بهمن ماه سال ۲۵۲۳ شاهنشاهی، تا مهر ماه سال ۲۵۲۶ شاهنشاهی (کابینه‌ی یکصدوهجدهم)

✱ کابینه‌ی دوم امیرعباس هویدا ـ از روز بیست و هفتم مهرماه سال ۲۵۲۶ شاهنشاهی تا بیست و دوم شهریورماه سال ۲۵۳۰ شاهنشاهی (کابینه‌ی یکصدونوزدهم).

✱ کابینه‌ی سوم امیرعباس هویدا ـ از روز بیست و دوم شهریورماه سال ۲۵۳۰ تا اول مهرماه سال ۲۵۳۴ شاهنشاهی (کابینه‌ی یکصد و بیستم).

✱ کابینه چهارم امیرعباس هویدا ـ از هفته ی اول مهرماه ۲۵۳۴ شاهنشاهی که کلیه‌ی وزرای کابینه‌ی یکصدو بیستم به عنوان اعضای کابینه‌ی تازه معرفی شدند (کابینه‌ی یکصدو بیست و یکم).

درطول مدت سی و پنجسال شاهنشاهی اعلیحضرت شاهنشاه آریامهر (بیست و پنجم شهریورماه سال ۲۵۰۰ شاهنشاهی تا بحال) مجموعا نوزده تن، به فرمان رهبر مملکت عهده‌دار پست نخست وزیری شدند و این ۱۹ نفر مجموعا ۴۴ کابینه تشکیل دادند، با این توضیح که یکبار نیز در ۲۵ تیرماه سال ۲۵۱۱ شاهنشاهی، مرحوم احمد قوام السلطنه از سوی شاهنشاه آریامهر مأمور تشکیل کابینه شد که به علل مختلف قادر به تشکیل و معرفی کابینه‌ی خود نشد و روی این اصل نخست وزیری او بحساب نیامد.

آغاز افزایش تعداد وزرا

نکته ی جالب درمروری برکابینه‌های عصر شاهنشاهی آریامهر، افزایش تدریجی تعداد وزرای کابینه است بطوری که تعداد وزراء که در کابینه‌ی اول عصر اریامهر (کابینه‌ی هفتاد و هفتم به ریاست مرحوم محمدعلی فروغی) فقط ده نفر بود که عهده دار وزارتخانه های (دادگستری، امور خارجه، کشور، دارائی، جنگ، فرهنگ، راه، پست وتلگراف وتلفن، بازرگانی، پیشه وهنر) بودند وحال آنکه آخرین کابینه (تابحال) که درمهرماه ۲۵۳۴ شاهنشاهی توسط آقای امیرعباس هویدا به پیشگاه همایونی معرفی شد مجموعا (۲۴) وزیر داشت. ازاین بیست وچهار وزیر، بیست تن ازآنان دارای وزارتخانه بودند وچهارتن دیگر عنوان وزیر مشاور داشتند.

دراولین کابینه‌ی مستقل عصر پهلوی دوم که ریاست آن بازبامرحوم فروغی بود، اولین جهش در روند افزایش تعداد وزارتخانه های کابینه صورت گرفت ـ وزارتخانه تازه (بهداری وکشاورزی) بوجود آمدند وتعداد وزرای کابینه به دوازده تن رسید.

محمدعلی فروغی

صدرالاشراف

ابراهیم حکیمی

محمد ساعد مراغه‌ای

مرتضی‌قلی بیات

علی منصور

فضل‌الله زاهدی

حسین علاء

دکتر منوچهر اقبال

جعفرقلی منصور

یقه بود، بزرگترین واقعه دوران صدارتش راکاهش تورم ۳۳ درصدی میدانست و قرار بود درنخستین روزهای اولین سال صدارتش، «کارنامه فعالیت‌های یکساله کابینه»ش را برای قضاوت افکار عمومی منتشرکند. اماتادیروز پایین کار توفیق نیافت. آموزگار که از زبان دوستان هواخواهانش، به مرد ادیب و سیاست و مسالمت معروف شده‌بود، اززبان مخالفانش، بعنوان تکنوکرات فاقد مسالمت و سیاست معروف شده‌است. دراین باره، قوچیه احمد بنی‌احمد نه پنده مردم تبریز در مجلس شورایملی که ازجدی‌ترین مخالفان دولت آموزگاردر مجلس شورا است بیشتر از دیگر حرفها زبانزد خاص‌وعام شده است. بنی‌احمد گفته‌بود:

آموزگار، شاید تکنوکرات بود، اما نه سیاستمدار حرفه‌ای بودونه پولیتیسین دولتی. اوتکنوکراتی بود که از تکنیکش جداشده بود، ولی به میاستش پیوستگی پیدانکرد و بهمین لحاظ در برزخ‌وبی‌برنامگی زندگی‌میکردو یك‌مقدار از مشکلات امروزی جامعه ماناشی از همین است.

سه‌بار ترمیم

بدیخوب، آموزگار رفت وکابینه‌اش نیز بهمچنین. این کابینه، درعمرکوتاه خودفرازو نشیب‌های زیادی راتحمل کرده بود واز همان نخستین روزی که‌روی کارآمد (۱۶ امرداد ۳۶)تاروزی که‌رفت، پاکومی از مشکلات ازپیکسو، و «موج عظیم و فزاینده‌ای‌ازاعتشاشات از سوی دیگر، روبرو بود، شاید بهمین دلیل باشدکه کابینه یکساله و چندروزه‌او سه‌بار ترمیم شده بود.

آموزگار خود ۱۹سال تمام درپسیاری کابینه ها (از زمان دکتراقبال تاهویدا) عضویت داشته و دوبار نیز بعنوان دبیر کل حزب حاکم رستاخیز انتخاب شده بود، ازاین روبا عمق‌وکنه‌مسایل سیاسی و اجتماعی و اقتصادی کشور آگاهی داشت و تقریبا همه چهره های مصدر کار را درهمه این زمانها، از نزدیك می‌شناخت.

وقتی در ۱۶ امرداد ۳۶ پس‌ازاستعفای امیر عباس هویدا، مأمور تشکیل کابینه شد، بسیاری از اعضای کابینه قبلی‌را نیزبه‌کابینه‌جدید خود دعوت کردکه تعداد آنهابه‌ده میرسید.

کمتر از چهارماه ازعمرکابینه نگذشته بودکه‌دولت آموزگار برای نخستین بار دست‌به ترمیم کابینه زد، در این ترمیم، هوشنگ انصاری پس‌از دهسال عضویت‌دردولت های هویدا و آموزگار، ازکابینه بیرون رفت‌و تصدی شرکت نفت رابعهده گرفت. منوچهر آگاه‌که وزیرمشاور درامور پارلمانی بود، به ریاست سازمان‌برنامه وبودجه رسید و «یگانه»که رئیس سازمان برنامه‌بود، جای انصاری رادروزارت دارائی وامور اقتصادی گرفت. دودوزبعددر۱۲و۹ر۳۶، هلاکو رامبدکه‌در چندین دوره شورا، نماینده بودو در همه ادوار، در «نیز» مخالف دولت‌قرار داشت، ناگهان به‌عضویت کابینه درآمد و بعنوان وزیرمشاور‌درامور پارلمانی،ازکاخ‌بهارستان به کاخ‌نخست وزیری نقل‌مکان کرد. درهمین روز، محمود کاشفی نیز بعنوان وزیر مشاور درامور اجرائی نخست‌وزیر معرفی شد.

آخرین‌ترمیم کابینه، دو هفته‌قبل به‌عمل‌آمد. شنبه دوم امرداد ۳۷، دوچهره جدیدبه‌کابینه راه‌یافتند، یك‌وزیر کنار رفت‌و دوچهره کابینه نیز جابجا شدند:

دکتر مژدهی بعنوان وزیر بهداری و بهزیستی، جای دکتر شیخ‌الاسلامزاده راگرفت. دکتر منوچهر آگاه که رئیس سازمان برنامه و بودجه بودبعنوان وزیر مشاورونایب نخست وزیر درامور عمرانی و اقتصادی معرفی شدو مرتضی صالحی وزیرراه، جای «وادرسازمان برنامه‌گرفت». بجای مرتضی صالحی نیز مهدی صفویان به‌عنوان وزیر راه‌وترابری برگزیده شد.

تحولات در حزب

چنانکه آمد، کابینه آموزگار در طول عمر کوتاه خود، حوادث و تحولات بسیاری را پشت سرگذاشت. این کابینه سه‌بار ترمیم شد و دوبار در مجلس شورا مورد استیضاح قرار گرفت. در طول این کابینه، حزب رستاخیز نیز دچار تحولات زیادی شد. جمشید آموزگار که از ۶ آبان ۲۵ بعنوان اولین دبیر کل حزب رستاخیز جانشین هویدا شده بود، بلافاصله پس از تشکیل کابینه، ازدبیر کلی حزب‌رستاخیز کنار رفت اما ۵ ماه بعد، در ۱۴ دی ماه ۳۶، مجددا دبیرکل حزب رستاخیز شد و بهمین لحاظ، دولت و حزب‌که ازاوائل کابینه هویدا از هم جدا شده بودند، مجددا بهم پیوستند و نخست وزیر، دبیر کل تنها حزب رسمی مملکت هم شد.

آموزگار بدنبال انتخاب به دبیر کلی حزب، سه قائم مقام و ۱۰ معاون برای حزب برگزید که از میان آنها، دکترعاملی تهرانی که قبلا قائم مقام حزب پان‌ایرانیست بود، مدتی بعد، از سمت خود کنارگرفت، سناتور محمد حسین موسوی قائم مقام دیگر حزب نیز استعفاء کرد و محمود جعفریان‌بعنوان تنها قائم مقام حزب باقی ماند. قرار بود ازمیان ۱۰ معاون حزب نیز تعدادی کنار گذاشته شوند که این کار نیز با سقوط کابینه، معوق ماند.

خروج از رستاخیز

جمشید آموزگار که ۵۵ ساله است، بیشتر شهرت خود را چه در ایران وچه در جهان، مدیون ریاست‌هیات نمایندگی ایران در جریان مذاکرات اعضای اوپك است.

سه‌سال پیش، در جریان اجلاس وزرای نفت کشورهای عضو اوپك در وین، تروریست معروف و پارانش بمقر کنفرانس اوپك حمله کردند و آموزگار، و چندوزیر نفت دیگر را به گروگان گرفتند. از همان زمان آموزگارشهرتی جهانی یافت و مدتی معدود در ۶ آبان ۳۵ بعنوان اولین دبیرکل حزب رستاخیز، جانشین هویدا شد.

آموزگار با مجلس شورایملی میانه چندانی نداشت‌و در تمام دوران صدارتش، جز دوبار، (یکبار بهنگام معرفی کابینه وبار دیگر بهنگام بررسی لایحه بودجه) به مجلس نرفت. او بمحزب نیز جزیکی دوبار نرفت و بیشتر جلسات مربوط به دفتر سیاسی یاهیات اجرائی حزب در دفتر او در کاخ‌نخست وزیری تشکیل می‌شد.

در دوران کابینه او، وبر تاریخ سه سال و نیمه حزب رستاخیز نیز یکی از بزرگترین رویدادهای پارلمانی سالهای اخیر بوقوع پیوست.

در ۲۸ خرداد امسال، محسن پزشکپور، نماینده مردم خرمشهر در مجلس شورایملی طی یک نطق بی‌سابقه، رسما کنارگیری خود و چهارتن از همفکران خود را از حزب رستاخیز حزب رسمی موجود کشور، اعلام کرد وبه تجدید حیات دوباره حزب قدیمی خود، (پان‌ایرانیست)پرداخت.

مدتها قبل از این تاریخ، گروه زیادی از پان‌ایرانیست‌ها بهمراه دیگر گروههای مخالف دولت بدولت آموزگار فشار آورده بودند که به آنها اجازه فعالیت آشکار داده شود.

بدنبال پزشکپور، چند روز بعد احمد بنی‌احمد نماینده تبریز نیز کنارگیری خود را از حزب رستاخیز اعلام کرد و بنی‌احمد که قبلا در جلسه شنبه۲۱ آسفند ۵۶، دولت را مسئول حوادث خونین تبریز قلمداد کردوو مورداستیضاح قرارداده بود، در جلسه فوق‌العاده روز یکشنبه ۲۹ مردادماه ۵۷ نیز بانفاق پزشکپور و ۶ نماینده دیگر، دولت رااستیضاح کرد. گروه ۷ نفری، ضمن اعلام مخالفت خود با حکومت نظامی اصفهان، دولت را در این موارد، استیضاح‌کردند:

۱ـ اقدامات مکرر و پیاپی دولت در نقض اصول۲۶ و۲۷ و ۲۸ متمم قانون اساسی و در نتیجه، نقض اصل تفکیک قوا و تسری خاص و تمایل قوه مجریه در نحوه کار قوه مقننه و قوه قضائیه.

۲ـ نقض اصول ۲۰ و ۲۱ قانون سلاسی از طرف مقامات اجرائی و در نتیجه نقض آزادی اجتماعات و آزادی مطبوعات بویژه در یک ماه اخیر و پس از تعطیل نابهنگام مجلس.

۳ـ عدم پاسخگوئی دولت به پرسش های متعددو طرح شده از سوی نمایندگان مجلس شورای ملی که پاره‌ای از آنها بیش از یک سال است مطرح گردیده است. از جمله اینکه یک سال است که در طرح سئوال در مورد وصول بدون مجوز عوارض گذرنامه پاسخ داده نشده‌است.

۴ـ عدم تعقیب و مجازات قانونی کسانی که سال ها به بیت‌المال ملکت تجاوز نموده‌اند، چه در بخش دولتی‌و چه در بخش خصوصی وبالاخره عدم تعقیب و مجازات کسانی که بخش عظیمی از ثروت فناناپذیر ملی یعنی درآمد نفت را به انحاء گوناگون حیف و میل نموده‌اند.

۵ـ عدم تعقیب و مجازات کسانی که مسئولیت مستقیم و انکار ناپذیر شکست‌بسیاری ازبرنامه‌های اجتماعی و اقتصادی را بعهده دارند.

۶ـ عدم اجرای قوانین به سود گروه قدرتمندو متعدی و بازگذاردن دست آنان در تجاوز به حقوق عمومی‌و جان و مال و شرف مردم، که از سئوال های مطروحه دراین مورد در مجلس شورای ملی، هنوز دولت به آنها پاسخ نداده است.

امضاء کنندگان این تقاضانامه حسب مقررات ماده۱۵۱ آئین نامه داخلی مجلس شورای ملی، دولت آقای دکتر آموزگار را استیضاح مینمائیم.

محمد پزشکپور ـ احمد بنی‌احمد ـ دکتر حسین طبیب‌ـ علی اصغر مظهری ـ مهندس پرویز ظفری ـ غلامرضا اخلاق پور، موجهر بزدی.

همین گروه، روز بعد برای بررسی بیرامون واقعه‌ی آتش سوزی سینما رکس آبادان و پیگیری عاملان و اهمال کنندگان حادثه بزرگ و غم انگیز قرن، تقاضای تشکیل جلسه فوق‌العاده کردند که آن نیز چون دهمامورد دیگر، باسقوط کابینه در بوته اجمال افتاد.

ایران، پس از سه سال و چند ماه که در سیستم تک حزبی بسر برده بود، دوباره و عملا، از این حالت خارج شد.

ائتلاف ۷ نماینده علیه دولت

ائتلاف گروه ۷ نفری نمایندگان مجلس شورایملی علیه دولت نیز از وقایع مهم دوران کابینه آموزگار است. مخالفت های مجلس که از آخرین روزهای اجلاسیه سوم شورا شکل شدتی گرفته بود، هر روز دامنه وسیع‌تری یافت و سرانجام به‌ائتلاف گروه ۷ نفری، برهبری پزشکپور و بنی‌احمدانجامید. این گروه، مخالفت‌های عمیق خود را علیه دولت در هرزمینه، حتی برقراری حکومت نظامی در اصفهان ابراز داشت.

کابینه آموزگار، یکی از کوتاهترین کابینه های اخیربود. موج فشار و ناآرامی و اغتشاشی که‌از حدود یکسال اخیردرگوشه و کنار کشور ایجاد شد، دوران کابینه آموزگار راکوتاه ساخت. کابینه‌ای که بری بازکردن فضای سیاسی‌وپایان دادن به ناآرامی ها آمده بود، خودبا همین ناآرامی ها روبرو شد.

آموزگار، بدنبال یك‌دوران ثبات و امنیت و بدنبال یك کابینه طولانی، که‌طولانی‌ترین کابینه همه سالهای پس‌از مشروطیت بود، قدرت را دردست گرفت. در دوران زمامداری آموزگار، موج انتقادات علیه‌دولت که‌ر آخرین‌ماه های کابینه هویدا آغاز شده بود، شدت بیسابقه‌ای یافت تا آنجا که‌در مجلس شورایملی، درطول همین یکسال و چند روز، کابینه آموزگار دوبار، استیضاح شد. در مجلس شورا، بخصوص در آخرین روزهای اجلاسیه سوم مجلس، شدیدترین‌حملات علیه دولت‌به عمل آمدو برای نخستین‌بار در چندین دهسال اخیر، یك گروه [illegible] طور جدی و بی‌گیربه‌مخالف بادولت برخاست.

کابینه آموزگار برای نخستین بار در پانزده سال اخیر تن به برقراری حکومت نظامی داد و در شهر تهران حکومت نظامی برقرار کرد.

دکترجمشید آموزگار که‌به‌مرد سیاست وادب لقب

کشف شبکه ۳۰ نفری دزدان جوان

۱۰ میلیون تومان اموال مسروقه توسط این گروه بدست آمد

اعضای اصلی گروه ، از درآمد اموال مسروقه به سفر و خوشگذرانی میپرداختند

سی نفر که طی چند ماه ده میلیون تومان سرقت کرده بودند توسط ماموران شعبه ۱۱ آگاهی تهران دستگیر و زندانی شدند.

این عده که با روش خاصی دست به سرقت میزدند طی این مدت ۸۰ اتومبیل –۳۰۰ تخته فرش نفیس – هفت کیلو طلاو جواهر –۵۰۰ هزار تومان لباس چندین دستگاه تلویزیون رنگی و وسائل صوتی و مقداری لوازم خانگی سرقت کرده بودند که تمامی آنها به صاحبانش مسترد شد. بنابر گزارش سخنگوی شهربانی ، روش این عده به این نحو بود که پس از شناسائی محل مورد نظر در زمانی که برای سرقت تعیین میکردند، اتومبیل های پارك شده در اطراف محل را میربودند، بعد از کندن صندلیهای عقب اتومبیل اموال مسروقه را در عقب اتومبیل جا داده و فرار میکردند . سارقین پس از گذاشتن اموال دزدیده شده در جای امن اتومبیل های مسروقه رانیز در اطراف تهران رها میکردند ماموران آگاهی نیز پس از بررسی محل هائی که در آنجا سرقت صورت گرفته بود به این مسئله پی بردند که سرقت ها تماما به یك نحو انجام گرفته است .

ماموران با این نشانه ها دست به اقدامات دامنه‌داری زدند و باگزارش یك شاطر نانوائی که‌از سرقت چندجون در خیابان گرگان روبروی یك فرش فروشی جلوگیری کرده و با دیلم و اهرم مجروح‌شده بود تحقیقات خودرا آغاز کردند و سرانجام مرد شماره۲ این گروه به‌این ترتیب بقیه‌افراد

گروه رابنام رضابابائی ۲۲ساله در تهران دستگیر کردند . با دستگیری وی پرویز گودرزی ۲۲ ساله مرد شماره ۱ گروه در خرم‌آباد دستگیر شد وبه این ترتیب افراد گروه که تعدادشان به ۲۸ نفر میرسد و در شهرستان ها پناهنده شده بودند دستگیر وزندانی شدند.

بهروز سیاوشی و محمد – حیدری نیز که عضو این‌گروه هستند از افراد بانفوذ گروه میباشند.

این عده در طول عملیات خود علاوه بر تهران در خرم آباد ،مشهدوبروجرد نیز به سرقت‌هائی دست زده بودندکه به همه آنها اعتراف کردند.

پرویز گودرزی فرد شماره ۱ گروه

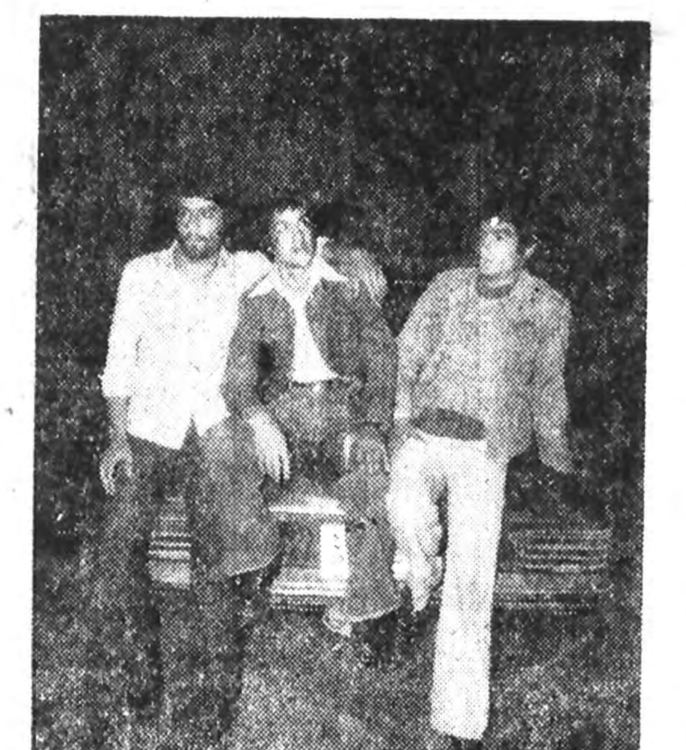

ازراست بچپ: محمد حیدری، پرویز گودرزی و فیروز رضائی اعضای گروه در کنار یکی از اتومبیل های دزدیده شده در یکی از سفرهای تفریحی.

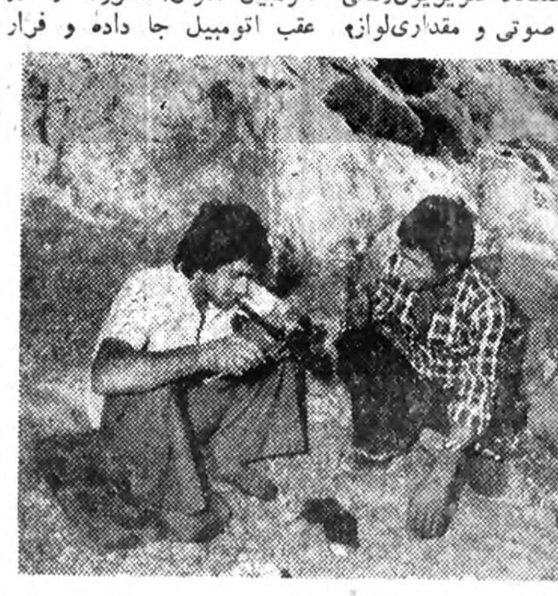

پرویز گودرزی (مرد شماره ۱)و محمد حیدری ، پس از اجرای یکی از دزدی های موفقیت آمیز ، در حال‌کشیدن تریاك.

بنابرشکایت خانواده متوفی ، در اثر بی‌توجهی مسئولان پخش گاز:

زن خانه‌دار در انفجار گاز آشپزخانه کشته‌شد

باز هم کپسول گاز زن ۲۳ ساله‌ای را به کشتن داد .

ده روز پیش زن جوانی‌به نام « زهرا مقدم» که برای‌گرم کردن غذا به آشپزخانه خانه خود واقع در خیابان شهباز کوچه اسلامی رفته بود پس از روشن کردن کبریت‌ناگهان به علت نشت گاز از کپسول گاز موجود در فضای آشپزخانه ، انفجار رخ‌داد و آشپزخانه آتش گرفت.وقتی شعله های آتش به« زهرا» سرایت‌کرداز آشپزخانه‌بیرون آمد و از خانواده‌اش کمک طلبید . شوهرش با کمک همسایه هاوی‌را به بیمارستان سوانح سوختگی شهناز انتقال دادند ، اما معالجات در مورد وی موثر واقع نشدو

مسئولان پخش گاز اعلام کردند .

در نتیجه روز گذشته در اثر جراحات وارده فوت کرد.از طرف بیمارستان جسد متوفی را برای تعیین علت مرگ به اداره پزشکی قانونی انتقال دادند .

خانواده متوفی درپزشکی قانونی به خبرنگار ما گفتند: پس از اتمام آتش‌سوزی ، متوجه شدیم که علت آتش سوزی از خرابی سیلندر کپسول گاز بوده و بلافاصله شکایتی علیه شرکت –

گاز به‌شرکت‌نفت تسلیم‌نمودیم. در اثر شکایت‌ما دو کارشناس یکی از شرکت صنایع ملی گاز و یکی از شرکت گاز از محل حادثه دیدن کردندو گفته های ما را تائید نمودند و گفتند علت آتش‌سوزی را خرابی سیلندر کپسول گاز دانستند . ما نیز تصمیم‌گرفتیم در اولین فرصت یک شکایت دیگر هم به دادسرای تهران تسلیم کنیم .

از متوفی ٤ کودک‌بیادگار باقی مانده است که از ۲ ماهه تا ۱۰ ساله هستند .

زهرا مقدم ،۲۳ ساله که‌در اثر انفجار گاز در آشپزخانه کشته شد . کارشناسان علت انفجار و نشت‌گازرانقص فنی‌وبی‌توجهی

آتش چراغ خوراکپزی زن خانه‌دار را بکشتن داد

زن ۲٦ ساله‌ای هنگامی‌که قصد داشت ظرف غذا را با گوشه چادرش از روی چراغ خوراکپزی‌بردارد آتش‌گرفت و چند روز بعد در بیمارستان درگذشت .

چند روز پیش زنی بنام صدیقه شفیعی هنگامی که‌در آشپزخانه قصد برداشتن‌ظرف غذا از روی چراغ خوراک پزی داشت ناگهان شعله‌های آتش به چادرش سرایت کرد و بدلیل آنکه جنس لباس‌های او از نایلون بود بلافاصله شعله های آتش تمام بدنش را پوشاند .

شوهر و یکه در خارج‌از منزل مشغول تعمیر اتومبیل خود بود با شنیدن فریاد همسرش به‌کمک و ی‌شتافت‌و او را به بیمارستان سوانح سوختگی شهباز انتقال داد. معالجات در مورد صدیقه موثر واقع نشد ودرنتیجه روز گذشته در اثر جراحات وارده درگذشت .

صدیقه شفیعی

زنی در اثر سقط‌جنین کشته‌شد

زن ۳۰ ساله در اثرخونریزی ناشی از عمل کورتاژدرگذشت.

روز گذشته زن جوانی بنام فرخنده رجب فرد که برای‌سقط کردن جنین۲ ماهه خودمتوسل به‌عمل کورتاژ شده بود دراثر خونریزی شدید به حال اغماء افتاد. این زن بلافاصله‌توسط خانواده‌اش به بیمارستان مهر انتقال داده شده ، دربیمارستان معالجات در مورد وی موثر واقع نشد و فرخنده در اثر جراحات وارده و خونریزی شدید درگذشت .

مسئولان بیمارستان جسد متوفی را برای تعیین علت‌مرگ به اداره پزشکی قانونی انتقال دادند.

کارمند دادگستری در دادسرا خودکشی کرد

کارمند دادسرای ناحیه‌چهار تهران ، بعلت نامعلومی با استفاده از برق خودکشی‌کرد.

جسدوی‌که خلیل‌محمدنبی‌نام داشت و ۲۳ ساله است در روز پنجشنبه در پشت میز اداره‌اش پیدا شد .

بلافاصله جریان کشف جسد از طریق دادسرای ناحیه ٤ به دادسرای‌تهران‌اطلاع دادەشدو علی‌اصغرنبوی‌بازپرس‌شعبه ده بازپرسی دادسرا ماموررسیدگی بەجریان امر شد.

پس از حضور بازپرس در محل حادثه به دستور وی جسد «خلیل» برای تعیین علت مرگ به پزشکی قانونی منتقل شد.

بطوریکه بنظرمیرسد باتوجه به حالت دفتر کار «خلیل» وی بوسیله برق خودکشی کرده است.

وصیت‌نامه‌ای ازخلیل بدست بازپرس افتاده است که‌امکان دارد در آن علت خودکشی شرح داده شده باشد.

تحقیقات وسیعی از طرف علی‌اصغر نبوی بازپرس شعبه ده بازپرسی‌دادسرا برای‌روشن شدن واقعیت ماجرا آغاز شده است.

مردی بخاطر انگور باتبر ۴ نفر را کشت!

یك مرد کرمانشاهی که‌متهم‌به قتل چهارنفرات برای معاینه پزشکی به تهران انتقال داده شد.

متهم به قتل عزیز سالاری نام‌دارد و ساکن ده نوسود از قراء کرمانشاه است. وی روز ۲۷مرداد ماه باتبر چهار نفر از همولایتی های خودرا به قتل رسانده و گریخت .

ظاهرا قتل بخاطر خریدن‌انگور بوده‌است. روزحادثه‌عزیزبقصد خریدن انگور نزد یکی از همولایتی های خود رفته‌و بخاطر مرغوب نبودن انگور خریداری شده بین‌او وفروشنده‌درگیری پیدا شد.

بدنبال‌این درگیری عزیز با تبری که‌دردست‌داشت‌فروشنده انگور را از پای درآورد. سه نفر از بستگان مقتول‌نیز برای جلوگیری از نزاع مداخله کردند. اما عزیز با تبرهرسه نفر را یکی پس‌از دیگری از پای درآوردو سپس متواری‌شد.

جریان حادثه از طرف‌اهالی محل به ماموران‌انتظامی اطلاع داده شد . ماموران برای دستگیری عزیز تحقیقات دامنه داری را آغاز کردندوسرانجام پس‌از چند روز عزیز دستگیر شد و پس‌از تنظیم پرونده‌ای در این زمینه اورا به‌دادسرای کرمانشاه فرستادند و بازپرس دادسرای‌کرمانشاه‌عزیزسالاری‌را باتهام قتل چهار نفر بازداشت کرد . پس‌از بازداشت عزیز در زندان دست به‌حرکات غیرعادی زد و دو نفر از ماموران زندان را نیز مجروح کرده روز جمعه پریروز دادسرای کرمانشاه عزیز را به تهران فرستاد و بدادسرای تهران نیابت قضائی داد تاترتیبی داده شود که وی درادارەی پزشکی قانونی‌تهران مورد معاینه‌پزشکی قرارگیرد. چون احتمال میرفت که این شخص مبتلا به‌جنون باشد ، اشتری بازپرس کشیك‌دادسرای تهران متهم به قتل رابه‌زندان قصر فرستاد تاروز یکشنبه‌او رابه اداره‌ی پزشکی قانونی معرفی کنند.

جوانی به شوخی دوستش را با گلوله کشت

جوانی باشلیک گلوله‌دوست ۲۲ ساله خود رابه قتل‌رساند.

روز پنجشنبه گذشته به ماموران کلانتری ٦ اطلاع داده شد که در خیابان عشرت آباد جوانی بنام «عباس مرادی» باشلیک گلوله نصراله زاهدانی دوست ۲۲ساله‌خود رامجروح کرده است.

مصدوم بلافاصله توسط دوستانش به بیمارستان لیلا پهلوی انتقال داده شد، اما معالجات در مورد وی موثر واقع نشد و نصرالله درگذشت مامورین که به محل حادثه رفته بودند متهم بقتل رادستگیر کردند و جسد متوفی را برای تعیین علت مرگ به‌اداره‌پزشکی قانونی انتقال دادند.

گفته میشود که این دوباهم شوخی می‌کردندکه ناگهان‌عباس از پشت باشلیک یک گلوله مقتول را بەقتل رسانده است.

جناب آقای دکتر گنجی وزیر دانشمند آموزش و پرورش –جناب آقای مرعشی مدیرکل آموزش وپرورش استان مازندران

باانتصاب بجا و شایسته آقای عبدالرسول کیابی‌بریاست آموزش و پرورش شهرستان آمل بار دیگر نوید آنرادادید که درستی و لیاقت وپاکدامنی اعتبار وارزش واقعی خودرا دارد . این حسن انتصاب را بشما و جامعه فرهنگیان آمل صمیمانه تبریک میگوئیم.

شهسوار– احمد عابدینی– اسماعیل شفایی

جناب آقای مرعشی مدیر کل آموزش و پرورش استان مازندران

انتصاب شایسته جناب آقای عبدالرسول کیابی بسمت ریاست آموزش و پرورش شهرستان آمل را بەجنابعالی و مردم شریف شهرستان آمل صمیمانه تبریک میگوئیم.

پاشاشاهنده – ناهید شاهنده – منیری و بانو– بدخش وبانو– زیباور وبانو – منصور خیاط فرد

پس از خوردن شام :

سارقین اموال باشگاه را دزدیدند

چند سارق پس از شکستن صندوق یک باشگاه یکونیم میلیون ریال پول واموال باشگاه را به سرقت بردند.

مردی بنام«علیرضا زرین‌نعل» مدیر باشگاه زرین نعل ضمن شکایتی که به کلانتری ۲۰تسلیم کرد مدعی شد،ساعت یک‌بامداد روز جمعه (پریروز) عده‌ای سارق پس از شکستن گاو صندوق باشگاه وی که محل برگزاری جشنهای عروسی میباشد مبلغ ۵۳۰ هزار ریال پول نقد و همچنین یک پروژکتور و یک دوربین فیلم‌برداری و یک دوربین عکاسی‌به ارزش صدهزار تومان را به سرقت بردند.

علیرضا در دادسرا گفت :من روز جمعه در خانه بودم که ناگهان سرایدار باشگاه دنبال‌من آمد و گفت: شب گذشته‌سارقین به‌باشگاه حمله کرده ومقداری پول نقد ولوازم عکاسی را از باشگاه بسرقت بردند . من بلافاصله به‌باشگاه‌رفتم و مشاهده کردم که مبلغ ۵۳۰ هزار ریال و همچنین چند دستگاه عکاسی به‌مبلغ صدهزار تومان به‌سرقت رفته است. من همچنین‌متوجه شدم که سارق یا سارقین پس از صرف شام در باشگاه دست به‌سرقت زده‌اند ، چون آثارو بقایای ظروف غذا روی میز باشگاه باقی مانده بود.

وی اضافه کرد. شکندارم که سرقت کار یکی از کارکنان باشگاه است و من به سرایدار باشگاه بنام «هوشنگ» و چهار شب‌گرد که شبها اطراف‌باشگاه کشیک می‌دهند، مظنون هستم. بدنبال شکایت مدیر باشگاه ماموران سرایدار باشگاه ودو نفر از شبگردها را بنام «جعفر مظفری» و «غلام» را دستگیر کردند. پس از دستگیری این سه نفر پرونده‌ای در کلانتری تنظیم وبه دادسرای تهران فرستاده شد.

روزگذشته کاظم بیهقی بازپرس کشیک پس از تحقیق ازمتهمین پرونده را برای تحقیقات بیشتر بەاداره آگاهی فرستاد.

گمشده

حیدر انفضلی فرزند علی شغل محصل مدت ۱۹ روزاست خبری‌از وی نیست هرکس اطلاعی از نامبرده دارد خواهشمند است به نشانی رباط کریم کوچه مسجد ابرگانی‌ن پلاک ۳ علی افضلی یاتلفن ۵٤۷٤۰۸ حسن افضلی و یا بکلانتری ۱۵ خبر دهد.

نوعروس با خوردن تریاك خودکشی کرد

زن ۲۰ ساله‌ای به علت نامعلومی با خوردن تریاك خودکشی کرد.

ساعت ۱۲ شب جمعه گذشته بەماموران پاسگاه ژاندارمری اوین اطلاع داده که نو عروسی بنام «طیبه – فتحعلی» در منزلش واقع در امامزاده داودبا خوردن‌مقداری تریاک خودکشی کرده است .

همسایه‌های طیبه وی را بلافاصله به درمانگاه منتقل کردند ولی معالجات در مورد اوموثرواقع‌نشدو طیبه‌درگذشت ماموران جسد متوفی رابرای تعیین علت مرگ بەاداره‌پزشکی قانونی انتقال دادند. درپزشکی قانونی خانواده متوفی به خبرنگار ما گفتند : متوفی حدود چهار ماه پیش ازدواج کرده بود و هیچ ناراحتی در زندگی‌اش نداشت و ماهم‌هنوز به علت خودکشی او پی نبرده‌ایم.

تحقیقات در باره علت‌خودکشی طیبه از طرف مقامات قضائی ادامه دارد.

۲دارنده هروئین محکوم شدند

شخصی به اتهام اخفای ۵ر۹ گرم هروئین محاکمه‌و به ٦ سال حبس جنائی محکوم شد .

وی جعفر ورودی نام دارد و توسط ماموران کلانتری ۱۹ در ۵ر۱۱ر۳٦ دستگیر شده بود . ضمن بازرسی بدنی از وی مقدار ۵ر۹ گرم هروئین بدست‌آمد متهم با تشکیل پرونده به دادسرا تحویل شدوپرونده وی پس از طی مراحل اولیه به شعبه پنجم دادگاه عالی جنایی ارجاع گردید .

وی صبح دیروز طی محاکمه در شعبه پنجم دادگاه عالی جنایی به ٦ سال حبس جنائی درجه‌یک و پرداخت ۲۷۰۰۰ ریال جزای نقدی محکوم شد .

نوشین استخر

با مواد نو پولی استیر فایبر گلاس در هر رنگ

باتضمین ۲۰ ساله استخرهای کهنه وشکسته ترمیم میشود

تلفن: ۳۰۳۱۳۲

با وجود قانون حمایت از خانواده :

این زن جوان در راهروهای دادگاه حمایت خانواده از ستم شوهرش به هر دری پناه میبرد !

زن‌بسیار زیباو‌محجوبی به دیوار راهروی حمایت خانواده تکیه داده بود و به اطراف توجهی نداشت ، پلکهایش را روی هم گذاشته و آرام آرام اشک می‌ریخت، صورتش پراز غم و حکایت از یک قصه تلخ میکرد. به محض دیدن‌خبرنگارماسرش را پائین انداخت وبا صدای بلند گریه کرد. بغض گلویش را گرفته بود و نمیتوانست حرف بزند. پس‌از آنکه آرام شد، غمش را اینطور بازگو کرد :

«دوستی من و حمید فقط دو ماه طول کشید. در این زمان کوتاه ما عاشق همدیگر شدیم ، با آنکه هفده ساله بودم بخاطر زیبائیم خواستگار های زیاد و خوبی داشتم . از میان این خواستگارها به حمید که جز لباس تنش هیچ چیز نداشت جواب مثبت دادم . من و اوبدون هیچ‌ناراحتی چهارماه عاشقانه زندگی کردیم. وضع ماخوب شد و شوهرم ماشین خرید. از آن به بعد اخلاق ورفتار او برایم غیرقابل تحمل شد، بیشتر شبها را خارج ازخانه و با معشوقه هایش میگذراند . وقتی اعتراض میکردم میگفت ، تو در کارهای من دخالت نکن . از من نپرس کجا بودی و چرا دیر آمدی؟

از آنجا که من هیچ‌چیز از زنهای دیگر کم ندارم ، عصبی‌و ناراحت میشدم وتا اعتراض میکردم میگفت طلاقت رابگیر. چندین‌بار می‌خواست طلاقم بدهد ولی بخاطراینکه دوستش دارم حاضر به جدایی نشدم .»

زن، در اینجا آهی از دل کشید و صحبتش راادامه داد:

بیست روز پیش او را در خیابان دیدم که بااصرار دودختری را که در کنار خیابان بودند سوار ماشین‌کرد. جلو رفتم سرش داد کشیدم، گفتم این چه کاری است که میکنی؟ درجوابم گفت، این‌کارها رامیکنم که‌طلاقت رابگیری دوروز از این موضوع گذشت به خانه آمد و با دختر یکساله ونیممان بازی کرد. بعد او را بغل گرفت و از خانه بیرون رفت و دیگر بازنگشت . پیغام فرستاد چون طلاق نمی‌گیری، بچه‌را باخود بەخارج بردم تا رنج‌بکشی.»

این زن جوان که بخاطر دخترش نگران بود، به خبرنگار ما گفت : حالا به دادگاه حمایت خانواده آمده‌ام تا از دادگاه کمک بخواهم و راهنمائیم کنند که چکارباید بکنم . میخواهم پس‌از آنکه بچه‌ام را پس گرفتم تقاضای طلاق کنم .

جوان دانشجو خود را در دریاچه سد غرق کرد

یک جوان دانشجو بعلت نامعلومی خود را در دریاچه سد فرحناز غرق کرد.

ساعت هشت بعد ازظهر پنجشنبه گذشته چند نفر که از حوالی سد فرحناز عبورمیکردند اتومبیل ژیان بدون سرنشینی را که مقداری لباس بر روی‌آن قرار داشت در کنار سدمشاهده کردند. این عده بلافاصله‌جریان را بەپاسگاه ژاندارمری‌گلندوک اطلاع دادند.

ماموران ژاندارمری پس از حضور در محل با بازرسی اتومبیل اوراق شناسائی مالک اتومبیل را یافتند. در اوراق شناسائی مالک اتومبیل بنام علی اکبر زرگوشی، دانشجوی دندانپزشکی دانشگاه ملی‌معرفی شده بود.

پس از کشف هویت مالک اتومبیل ماموران به جستجو پرداختند و پس از چند ساعت تلاش جسد متوفی را ازدریاچه بیرون کشیدند.

«علی اکبر زرگوشی» درنامه‌ای که از خود باقی گذاشته است علت خودکشی خود را یاس‌و اضطراب زیاد ذکر کرده است. جسد علی‌اکبر برای تعیین علت مرگ به پزشکی قانونی منتقل شد.

هنرجوی کاشانی در کارخانه بافندگی کشته شد

کاشان – خبرنگار اطلاعات

یکی‌از هنرجویان‌هنرستان کاشان، هنگام کار باماشین بافندگی دچار حادثه شدو جانسپرد .

وی «حسین برخوردار بیدگلی» نام داشت و هنرجوی هنرستان کاشان بود. حسین که در شرکت سهامی صنایع کاشان (تاسیسات راوند) دوره کارآموزی تابستانی خودرا می‌گذراند صبح دیروز هنگامیکه با ماشین بافندگی کار میکرد ناگهان سرش‌به دستگاه بافندگی‌اصابت کرد و متلاشی شد .

جوانی که ۱۰ کیلو تریاک از منزل یک قاچاقچی دزدیده بوددستگیر شد

جوانی که همراه دو نفراز دوستانش از یک قاچاقچی ۱۰ کیلو تریاك دزدیده بوددستگیر شد.

ویکه احمد برادران نام‌دارد و ۲۳ ساله است یکسال‌و نیم قبل همراه دونفر ازدوستانش در کرمان بمنزل‌یک قاچاقچی رفت و پس‌از اتش زدن منزل ۱۰کیلو و ۲۵۰گرم‌تریاک دزدید، این عده پس از ارتکاب جرم متواری شدند، ماموران‌کلانتری کرمان پس از چند روز دونفر از سارقین را دستگیر کردند و بدستور بازپرس‌وقت دادسرای کرمان هر دو نفر باتهام سرقت بازداشت شدند.

ماموران انتظامی کرمان‌برای دستگیری احمد برادران دست بەتحقیقات دامنەداری زدند.

احمد برای اینکه دستگیر نشود به تهران گریخت وخود رامخفی‌کردولی‌سرانجام‌ماموران کلانتری ١٤ تهران روز جمعه (پریروز) او را دستگیر کردند.

قرار است ماموران احمدرا بەکرمان بفرستند تا در آنجا بەپرونده اتهامی وی رسیدگی شود، صاحب تریاکها نیز هم‌اکنون در زندان بسرمیبرد.

جوان ۲۱ ساله زیر آوار جانسپرد

بابل – خبرنگار اطلاعات

جوان ۲۱ ساله‌ای در روستای «دونسه» بابل زیر آوار ماند و جانسپرد .

وی که رضا مصیبزاده نام داشت ، دیروز هنگامی که سرگرم کندن قسمتی از پی خانه خود در روستای «دونسه» واقع در ۱۲ کیلومتری بابل بود، ناگهان دیوار بر سرش فروریخت و او را به کشتن داد .

درحوادث مختلف چند شهر ۱۰ نفر کشته شدند

● مشهد – ماموران ژاندارمری مشهدجسدمردی بنام محمد حسین فتحی را در زمینهای اطراف‌روستای «بقمج» پیدا کردند.

جسد برای تعیین علت مرگ به پزشکی‌قانونی‌مشهد انتقال یافت .

● مشهد–موتورسواری بنام ماشاء اله سلطانی که با سرعت در خیابان«شهناز» مشهد ،درحرکت بود بایک کامیون که در حال‌دورزدن بود تصادف کرد و کشته شد .

● مشهد – موتور سواری بنام جوادهنروردر برخورد موتوسیکلتش با کامیون ۱٤۱۵۹ در مسیر خواجه ربیع مشهد کشته شد . راننده کامیون پس‌از حادثه گریخت .

● مشهد – کارگر ۵٤ ساله‌ای بنام علی‌محمدکاظمی هنگام کار در روستای «عنبران» مشهد بعلت‌سقوط درخت و خونریزی مغزی کشته شد .

● مشهد – جوان ۲۲ ساله ناشناسی توسط یک یا چند نفر در خانه مسکونی‌اش واقع در قریه «قرقی» مشهد بقتل رسید. ماموران ژاندارمری «خلق‌آباد» مشهد جسد را درحالی پیدا کردند که دستمالی دور گردنش پیچیده شده بود .

تحقیق پیرامون چگونگی این جنایت ادامه دارد .

● بابلسر – اتومبیلی درمحل روستای « میر بازار» واقع در جادەبابل– بابلسر دو زن رهگذر به نامهای شهربانو جلالی یزدی ۷۰ ساله‌و فاطمه‌جان براریان ٦۰ ساله را زیر گرفت و کشت .

دو قربانی حادثه از مسجد به خانه خودمیرفتند که کشته شدند . راننده اتومبیل پس از حادثه گریخت .

● کرج – اتومبیل‌پیکان ۷۱۷۱۷ – همدان که از قزوین به کرج می‌آمد از روی پل «کردان» ۳۰ کیلو متری کرج به عمق ۳۰متری رودخانه خشک سقوط کرد و آتش گرفت.

در این حادثه یک زن مجهول‌الهویه (سرنشین اتومبیل) کشته وراننده‌و ٤ سرنشین دیگر اتومبیل به نامهای فوزیه خالقی،پرلنگر شرفی ، حمزه نظری و جهانگیر نظری مجروح شدند .

● کرج – ۲ کارگر به نامهای صفر ساعی ۱۸ساله و قدیر کریمی ۲۰ ساله هنگام شنا در مردابی واقع در «ولدآباد» کرج غرق شدند .

اجساد پس از مدتی توسط ماموران پاسگاه ژاندارمری «دشت بهشت»از آب گرفته و به پزشکی قانونی کرج منتقل شد .

اطلاعیه راهنمائی ورانندگی تهران درمورد نحوه پرداخت مالیات سالانه اتومبیل

در سال جاری به استثناء ۲۱ شعبه ممتاز وارزی کلیه شعب بانك ملی در تهران نسبت به دریافت مالیات سالانه اتومبیلها اقدام می‌نمایند .

بدینوسیله به اطلاع همه دارندگان اتومبیل های سواری و سواری بیابانی (پلاك سفید) که در تهران شماره‌گذاری شده‌اند می‌رساند که با توجه به سری پلاك برابر جدول زمان‌بندی‌زیر برای پرداخت مالیات به شعبه‌های‌مربوطه مراجعه و آرم مخصوص را که‌برنگ زرد می باشد دریافت وبه شیشه اتومبیل الصاق نمایند .

عدم پرداخت مالیات و یانصب نکردن آرم مستلزم پرداخت جریمه خواهد بود .

اتومبیل های پلاك سری ع‌وق‌از اول تا پایان شهریورماه .

اتومبیلهای پلاك ل – م از اول‌تا پایان مهرماه .

اتومبیلهای پلاك‌سری(تهران–ه)، – (تهران ۲۲) –(تهران ۲٤) از اول تا پایان آبانماه .

آگهی استخدام

آستان قدس رضوی به منظور تکمیل کادر فنی مورد نیاز خود عده‌ای را طبق شرایط اختصاصی و کلی مشروحه زیر را از طریق امتحان کتبی و مصاحبه حضوری استخدام مینماید .

الف – شرایط اختصاصی

۱– یکنفر تکنیسین برق با حداقل پنج سال سابقه کار و آشنائی کامل بطرز کار با تابلوهای مربوط به ژنراتور های اضطراری .

۲– یکنفر میکانسین دیزل با حداقل پنج سال سابقه کارو آشنائی کامل به تعمیرات و رفع نواقص در دیزلها.

ب: شرایط کلی داوطلبان

۱– داشتن تابعیت ایران

۲– متدین بدین مبین اسلام

۳– نداشتن سن کمتر از ۲۰ سال تمام وبیشتراز۳۵ سال تمام.

٤– داشتن برك خاتمه خدمت زیر پرچم یا معافیت قانونی.

۵– نداشتن پیشینه کیفری که موجب محرومیت از تمام یاقسمتی از حقوق اجتماعی باشد.

٦– داشتن صحت مزاج و توانائی انجام کار.

۷ –عدم محکومیت و اشتهار بفساد اخلاق و اعتیاد بالکل وافیون ومواد مخدر.

۸– داشتن حداقل تحصیلات لازم برای تصدی شغل مربوط.

داوطلبان واجد شرائط میتوانند برك درخواست ذیل این آگهی‌راتکمیل نموده‌وهمراه دو قطعه عکس ٤×۳ و فتوکپی آخرین‌مدرك تحصیلی و رونوشت یافتوکپی شناسنامه و مدارك مربوط بسوابق خدمت قبلی‌و رسیدبانکی مبنی بر پرداخت پانصد ریال دریکی از شعب بانك عمران بحساب شماره یك بانك عمران شعبه شهرضا مشهدبعنوان حق‌ثبت‌نام‌حداکثر تاتاریخ۱۲ر٦ر۳۷ شخصا تسلیم و یا پاکت سفارشی بنشانی آستان قدس رضوی اداره کارگزینی مشهد ارسال نمایند تاریخ و محل دریافت کارت ورود بجلسه امتحان ضمن درج آگهی در همین روزنامه بعدا اعلام میگردد. بدیهی است به تقاضاهائی که مدارك مشروحه فوق ضمیمه نشده باشد ترتیب‌اثر داده نخواهد شد.

نام	نام‌خانوادگی	نام‌پدر
شناسنامه	محل صدور	تاریخ تولد
تحصیلات	نشانی کامل	شهر
خیابان	کوچه	شماره منزل
تلفن		امضاء داوطلب

مجالس ترحیم

بمناسبت فوت ناگهانی شادروان آقای حاج‌علی‌خانچی مجلس ختمی روز دوشنبه بیست وسوم ماه مبارک‌رمضان از ساعت ٤ونیم الی ٦ونیم بعداز ظهر در مسجد فخریه واقع در خیابان امیریه برگزار میگردد امید است آقایان مومنین برای آمرزش وشادی روح فقید سعیدشرکت‌فرمایند
الاحقر حاجسید ابراهیم میلانی، الاقل حاج سیدعلی‌انگجی.

بدینوسیله فقدان همکار ارجمند خود شادروان حاج علی خانچی را باطلاع می‌رساند مجلس ختم آن‌مرحوم روز دوشنبه ششم شهریور ماه از ساعت ٤ونیم تا ٦ونیم بعد از ظهر درمسجد فخریه برگزار می‌شود .
رئیس سندیکای حمل و نقل بین‌المللی زمینی ـ حسنعلی مصداقی

با کمال تاسف وتاثر فوت ناگهانی شادروان حاج علی خانچی را باطلاع دوستان و همکاران محترم می رساند مجلس ترحیم روز دوشنبه ششم شهریور ماهجاری ازساعت ٤ونیم الی ٦ونیم بعداز ظهر در مسجد فخریه واقع‌درخیابان امیریه منعقد خواهد بود .
شرکت حمل ونقل شمس اکسپرس

باکمال تاسف درگذشت شادروان حاج علی خانچی بزرگ خاندان خانچی را باطلاع دوستان و آشنایان آن مرحوم می‌رساند مجلس ترحیم مردانه روز دوشنبه ششم شهریور ماه از ساعت ٤ونیم الی ٦ونیم بعداز ظهر درمسجد فخریه برگزار خواهد شد .
باربری شمس

با اندوه فراوان درگذشت ناگهانی شادروان حاج علی خانچی بزرگ خاندان را به‌آگاهی می‌رساند مجلس ترحیم روز دوشنبه ششم شهریور ماه مطابق با بیست وسوم ماه مبارک رمضان از ساعت ٤ونیم الی ٦ونیم بعداز ظهر در مسجد فخریه وختم زنانه در همانروز وهمان ساعت درمنزل آن‌مرحوم خیابان امیریه کوچه میامی پلاک ١٩ برگزار خواهد شد .
خانواده‌های : خانچی، بیاد ، صوفیانی، فرزامی‌پور، امیری، کلاهی، رونقی، پناهشاهی، شادفر، تیموری بیات، تبریزی، حمزه، لیل‌آبادی، کهنه‌چی، قنداب، دقیق، دهقان، کنارچی، کشمیری، لامع، هاشمی، حمداد، مبلغی ، ثبات ، بهرمانی، شهرستانی، فتح‌اله‌زاده، وثاقی، گلچین ، ترابی ، فلاتی، برنجیان، جعفری، توحیدی، ظفرنیا، بانی شرکاء ، نوع‌بشری، عظیمی‌نیا، حصاری، عابدینی، نوبری، سرابچی، اتحاد، شربت‌اوغلی، ابراهیمی نامور، شمس آذر، دباغی ، طرزمی، حلوایی، تهذیبی، و اعظی .
آ ـ ١٣٦٢٨

بانهایت تاثر وتالم فوت روانشاد حاج علی خانچی را به‌آگاهی دوستان وهمکاران عزیز می‌رساند مجلس‌ترحیم آن مرحوم روز دوشنبه ششم شهریور ماه ازساعت ٤ونیم الی ٦ونیم بعداز ظهر درمسجد فخریه برگزار میگردد .
شرکت ایران ترانزیت، شرکت میهن‌تور، شرکت‌اروپبار، باربری نوع‌بشری .
اطلاعات ـ مصیبت وارده را به خانواده های عزادار و دوستان بویژه بازماندگان آن‌مرحوم تسلیت می‌دهد.

با نهایت تاسف وتالم درگذشت دوست گرامی و محقق دانشمند شادروان مهندس سید جلال فاموری را باستحضار دوستان و همکاران می‌رساند .
مجلس ترحیم آن فقید سعید روز دوشنبه ششم شهریور از ساعت چهار تا٦ بعداز ظهر در مسجد الجواد منعقد می گردد .
امیر حسین امیر رضوانی، فیروز مهدوی ، دکتر مرتضی کاوه، امیر هوشنگ برهان .

بانهایت تاسف درگذشت مرحومه بانو عشرت خسروی (رسولی) را باطلاع کلیه بستگان و دوستان و آشنایان میرساند. مجلس ترحیم زنانه و مردانه از ساعت ١٧ تا١٩ روز سه شنبه ٧ر٦ر٣٧ در مسجد سجاد واقع در خیابان شاه نبش فخررازی منعقد خواهد شد.
خانواده های :رسولی. خسروی. سطوت. سلیمانی دیلمانی. سرابخش. شکوری. سلیمانی. رزاقی. حسنی. شاهرودی.عادلی. فاطمی. عظیمی. خلخالی.
اطلاعات ـ بخانواده های عزادار مصیبت وارده را تسلیت میدهد.

بانهایت تاسف و تاثر فوت همسر ومادر عزیزمان شادروان بانو عذرا خرازی را باطلاع عموم بستگان و دوستان و آشنایان میرساند مجلس ترحیم زنانه ومردانه آن شادروان روز دوشنبه ٦ر٦ر٣٧ ازساعت ٢الی٤ بعدازظهر در مسجدالجواد برگزارمی‌شود ومراسم شب هفت روز سه‌شنبه٧ر٦ر٣٧از ساعت ٤الی٦بعد ازظهر درسالن شماره ٤ بهشت زهرا منعقد خواهدبود.
محمدشاهرخی ـ ناهید شاهرخی ـنسرین شاهرخی ـ نوبهار شاهرخی ـ نونهال شاهرخی ـ نیکو آذرشاهرخی ـ شایسته شاهرخی ـ محمدرضا شاهرخی و خانواده های : خرازی ـ شاهرخی ـ بنی‌هاشمی ـ دیوانی ـ کرلو ـرسولی ـ سیار ـ گلستانی ـ رازقی ـعباس شاهرخی ـ گنجی ـ لطیفی ـ ابراهیمی ـ ابتهاج ـ امینی خرازی ـ امینی‌راد ـ محیط ـکلانتری خاندائی .
اطلاعات مصیبت وارده را بخانواده های عزادار تسلیت میدهد .

بانهایت تاسف درگذشت سید حسین صادقی حسینی صاحب منصب بازنشسته شهرداری و بزرگ خانواده صادقی حسینی را باطلاع میرساند مجلس ختم آنمرحوم ازساعت ٢الی ٤ بعد از ظهر روز سه‌شنبه ٧شهریور درمسجدالجواد منعقد خواهدبود.
خانواده های ـ صادقی حسینی ـ فداکار ـ قاضی تهرانی ـ زاهدی ـ ویسی ـ توکلی ـ موسوی‌ارفع ـ توزیع ـ علائی ـ کوشا ـ دباغ ـ مجتبائی ـ عبدالرحیمی ـ معصومی ـ نورائی ـ کاظمی ـ نوروززاده ـ پوریاوری
اطلاعات مصیبت وارده را بخانواده های عزادار تسلیت میدهد .

باکمال تاسف وتاثر درگذشت شادروان بانو رعنا ناسوتی رااطلاع خویشان ودوستان عزیز میرساند مجلس ترحیم زنانه ومردانه آنمرحومه ازساعت ٦الی٥ر٧ بعدازظهر روز دوشنبه ششم شهریور ماه در خانقاه صفی‌علیشاه برگزار خواهد شد .
خانواده های ناسوتی ـ معصومی ـ پیرداوری ـ جمیاری ـ عادلی ـ اسکندری ـ همپائی ـ خلخالی ـ بهرامی ـجاباری ـ فرهمندی ـ فرهنگ ـ عبادی ـ خجسته ـ گلشهر ـ افتخار ـ سلیمیان ـ رنجبران ـ مظاهری ـ میزانی ـ حقوقی ـ شیروانی ـ صمدی ـ خوجه میریان ـ بوالوفائی ـ شاهمرادی ـ رحیمی ـ محمودی ـ ابراهیمی .
اطلاعات ـ مصیبت وارده را بخانواده های عزاداربویژه بازماندگان آنمرحومه تسلیت‌میدهد.

باکمال تاسف فوت مرحومه مغفوره بانو صغری‌شریف ریاضی را باطلاع دوستان و آشنایان می‌رساند. مجلس‌ختم مردانه آن مرحومه در روز دوشنبه ششم شهریور ماه از ساعت ٣ تا٥ بعداز ظهر در مسجد حاج حسن واقع در خیابان شاهپور خیابان ارامنه ومجلس ختم زنانه درهمان روز وساعت در منزل حاج دربندی واقع درخیابان ارامنه کوچه کوکبیه پلاک٢١ منعقد خواهد بود .
خانواده‌های: شریف ریاضی، دربندی، میکانیکی، امانی، مدنی نظریان، خسروی، فرجی، حسین‌بیگی ، مهدوی ، معلمیان، خلوصی وخانواده‌های وابسته .
آ ـ ٦٣٢٣
اطلاعات ـ مصیبت وارده را به خانواده‌های عزادار تسلیت می‌دهد

پرسه
بانهایت تاسف درگذشت شادروان رستم فرخ فرخزاد، بزرگ خاندان فرخزاد را باطلاع دوستان و آشنایان میرساند پرسه آن روانشاد روز دوشنبه ٦ر٦ ٣٧ برابر باخیرایزد و شهریور ماه از ساعت ٤تا٦ بعد ازظهر در سالن ایرج خیابان قوام‌السلطنه برگزار میشود .
فیروزه فرخزاد (اشیدری)، بانو فرخزاد، پریچهر فرخزاد، دکتر تاجور فرخزاد، دکتر سروشیار فرخزاد، ایرج فرخزاد، پرویز فرخزاد، شهریار فرخزاد، فرنگیس اشیدری، دکترشهریار یزدانی، دکتر پروین دارابی، کیخسرو فرخزاده، مهندس‌داریوش فرهادیه، دکتر شاهپوراشیدری، بهرام‌اشیدری، مهندس منوچهر اشیدری.
آ ـ ٦٢٦٧
اطلاعات ـ بخانواده‌های عزادار تسلیت میدهد .

با تاسف وتاثر فراوان درگذشت شادروان حاج حسینعلی فروزان بزرگ خاندان فروزان را باطلاع بستگان‌ودوستان می‌رساند. بهمین جهت مجلس ترحیم مردانه از ساعت ٩ الی١١ بعداز ظهر روز دوشنبه ٦ر٦ر٣٧ در مسجدالحسین واقع درتهران‌نو خیابان فرخی‌ونیزمجلس ختم زنانه همانروز در تهران پارس روبروی ایستگاه داریوش خیابان ١٠٧ـ خیابان ١٢٦ غربی پلاک٢٤ برقرار می‌باشد .
فروزان، اسداله کاظمی، اکبر بهمنی، محسن مروت و خانواده‌های: مخلصین، کاظمی، عزیزی ، ملامحمدقلی، علیقلی، گوهری‌فر ، آزادخانی ، عسگری ، حاج رئیسی ، عابدینی .
آ ـ ١٣٦٢٦
اطلاعات ـ مصیبت وارده را بخانواده‌های محترم فروزان و کاظمی وسایر خانواده‌های وابسته بویژه همکار گرامی آقای اسداله کاظمی تسلیت می‌دهد .

اذامات العالم ثلم فی‌الاسلام ثلمة لایسدها شیئی
درگذشت اسفناک فقیدسعید و دانشمند عالیمقام مرحوم سید حسن فرید هزاوه‌ای که تمام عمر خودرا صرف تعلیم و تربیت نمود. قلوب ارادتمندان ودوستان را جریحه‌دار نموده مجلس ترحیم آنمرحوم‌روزدوشنبه بیست و سوم رمضان‌المبارک از ساعت ٤تا٦ بعد ازظهر زنانه و مردانه در مسجد اراکی ها واقع در خیابان گرگان ایستگاه روشنائی منعقد است. حضور دوستان علم و ادب ودین مخصوصا همشهریهای گرامی موجب تسلیت بازماندگان و شادی روح آن مرحوم خواهدبود.
محمد تقی صدر اراکی
آ ـ ٦٣٠٧

باقلبی آکنده از تالم و تاثر فقدان استاد جلیل‌القدر و عالم ربانی و شاگرد مکتب مولای متقیان مرحوم سید حسن فرید هزاوه‌ای «اراکی» همه‌علاقمندان راعزادارنموده باطلاع‌میرساند: مجلس ترحیم فقیدسعید روز دوشنبه ششم شهریور ماه ازساعت ٤تا٦ بعد ازظهر در مسجد اراکیها واقع در خیابان گرگان ایستگاه روشنائی منعقد میگردد. حضور دوستان و ارادتمندان بخاندان عصمت و طهارت‌درمجلس مذکور موجبات شادی روح آنمرحوم را فراهم خواهد کرد.
حاج سید حسین مکی. دکتر علی صابری. حسین لاهوتی کاشانی. علی مستوفی. علی اکبردره. تقوی. ادیب سمیعی.
آ ـ ٦٣٠٥

باکمال تاثر و تاسف درگذشت شادروان سید حسن فرید هزاوه‌ای (اراکی) طاب‌ثراه راباطلاع‌میرساند. مجلس‌ترحیم زنانه‌و مردانه درروز دوشنبه ششم شهریور ماه ٣٧ ازساعت ٤ الی٦ بعد ازظهر در مسجد اراکیها: واقع در خیابان گرگان ایستگاه روشنائی منعقد میگردد.
خانواده های : هزاوه‌ای. صفی زاده. حسینی. ناظمی. مهاجرانی. رئیس زاده. جوادپور. جراحی. قاسمخانی. آشتیانی. مروجی. ناصری. احمدی. جلالی. قادری. علوی. غفاری. ساده. وثوق. انصاری. علاء المحدثین. علائی. حیدری و خانواده های وابسته.
آ ـ ١٣٦٢٩
اطلاعات ـ مصیبت وارده را بخانواده های عزادار بویژه بازماندگان فقید سعید تسلیت میدهد.

بانهایت تاسف و تاثر درگذشت ناگهانی شادروان مهندس سید جلال فاموری رئیس هیئت مدیره مهندسان مشاور پریمفارم ـ تکنیک راباطلاع دوستان و آشنایان میرساند .مجلس ترحیم‌مردانه وزنانه آن فقید سعید روز دوشنبه ٦ر٦ر٣٧ ازساعت ٤تا٦بعد ازظهر در مسجدالجواد برگزار خواهد بود .
مهندسان مشاور پریمفارم تکنیک
آ ـ ٦٣٠٧

بانهایت تاسف و تاثر درگذشت ناگهانی دانشمند ورادمرد شریف شادروان مرحوم مهندس جلال فاموری دوست دوران تحصیلی وهمکار ارزنده اداری خود را باطلاع میرساند مجلس ترحیم مردانه و زنانه آن مرحوم درروز دوشنبه ٦ر٦ر٣٧ از ساعت ٤تا٦ بعدازظهر در مسجدالجواد برگزار خواهد شد .
منوچهر گیلیان ـ محمد فرمان آرا ـ ناهید منطقی ـ علی حق‌پرست ـ کاظم اشتری ـ مصطفی‌بنائی ـ هوشنگ کمانگر ـ محمدآگاه ـ احمد حقیری ـ قاسم شریفی ـ احمد زرین‌قلم ـ ایوب کنجینی ـمحمدحسین فخارزاده ـ مجید صمدی ـ منوچهر بردبار ـ حسین‌میرنظامی ـ فرویدن صانعی ـ رضا حقیری ـعلی افشار قاسملو ـعباس یوسفی .
آ ـ ١٣٦٣٨

باکمال تاسف و تاثر فوت‌ناگهانی شادروان مرحوم‌مهندس سید جلال فاموری برادر دوست ارجمند آقای حاج سید محمدجواد فاموری راباطلاع دوستان و آشنایان و همکاران محترم میرساند. مجلس ترحیم آن مرحوم درروز دوشنبه٦ر٦ر٣٧ ازساعت ٤تا٦ بعدازظهر درمسجدالجواد برقرار است .
حاج کریم حسینی ـ حاج مهدی عظیمی‌پور ـ حاج سید محمود جزایری ـ حاج سید مهدی میرفندرسکی ـ اخوان سدیفی ـ ماشاالله ولدان ـجواد موحد ـ کرامت‌ا... هلفروش ـ سید جمال معتکف ـ حاج پرویز مجردی ـ احمد فتاحیان .
آ ـ ٦٣٠٥

بانهایت تاسف وتاثر فوت ناگهانی مهندس سیدجلال فاموری رادر شیراز باطلاع دوستان و آشنایان و همشهریان عـزیـز میرساند مجلس ترحیم مردانه و زنانه آن‌مرحوم درروز دوشنبه ٦ر٦ر٣٧ ازساعت ٤الی ٦بعدازظهر در مسجدالجواد واقع در میدان ٢٥ شهریور برقرار می‌باشد .
خانواده های ـفاموری ـ کسرائی ـ نیلی ـ بهبهانی ـ ابطحی ـ امتیاز ـ پرهام ـ فال‌اسیری ـ ضیائی ـدهدشتی ـ سالاری ـ زمانی ـ دستغیب ـفلاحت ـ ندیم ـ فراروئی ـصباء فدائی ـ رهبری ـ سلمان‌منش ـ معتبر ـ شریفی ـ کیتبه .
آ ـ ٦٣٠٥
اطلاعات ـ مصیبت وارده را ببازماندگان آنمرحوم تسلیت میگوید .

بمناسبت فوت ناگهانی مرحوم آقای محمد علی حسینی، روز سه‌شنبه مورخه ٧ر٦ر٣٧ شب هفت آن مرحوم از ساعت ٤تا٦ بعد ازظهر در حضرت شاه‌عبدالعظیم باغچه علیجان منعقد خواهد شد.
خانواده های : حسینی. نجفی.حسن پورنظری. حاج عزیزاله قدقونی. حسین هاشمی. جعفر رهبر. تاجیک اصل . عابدی. رحمی. اسمعیل حاجی و بنائی زاده.
آ ـ ٦٣١١
اطلاعات ـ بخانواده های عزادار مصیبت وارده را تسلیت میدهد.

سیروس خالقی و بیژن رجب فرد
خواهروهمسر عزیزخودرا‌ازدست داده‌اندضمن عرض تسلیت به خانواده‌های‌عزادار مجلس‌ختم‌زنانه‌و مردانه‌روز سه‌شنبه هفتم شهریور ماه ازساعت ١٢الی چهارده در مسجد الجواد برگزار میگردد .
مهندس حسین اسماعیلی ـ داریوش سیروس‌پور ـمحمد میرزائیان ـ حسین رضوی .
آ ـ ١٣٦٣١ ١ ـ ٢

باکمال تاسفوتاثر درگذشت نابهنگام فرزند ـ خواهر و همسر عزیز خود شادروان فرخنده رجب‌فرد (خالقی) که در عنفوان جوانی دعوت حق را لبیک گفت به اطلاع بستگان دوستان و آشنایان میرساند. مجلس ترحیم زنانه ومردانه روز سه‌شنبه هفتم شهریور ماه از ساعت ١٢ الی چهارده در مسجد الجوادبرگزار میشود.
فاطمه. سیروس.پرویز خالقی. بیژن رجب فرد.و خانواده های خالقی. رجب‌فرد. خیام. بزیوند. گلچین. جلیلوند . بزرگی نژاد. رفیعی. شکوفی. باقری. فرح زادی. فروتن. نیک سیرت. اسدیان . خطیبی. صالح. قوشه. سیاسی. توکل‌پور.
آ ـ ١٣٦٣٣ ١ ـ ٢
اطلاعات ـ مصیبت وارده را بخانواده های عزادار بویژه بازماندگان آنمرحوم تسلیت میدهد.

«انماالدنیافناء»
باکمال تاثر و تاسف درگذشت مرحومه مغفوره علویه خانم زینت‌السادات جوادی متعلقه مرحوم حاج اسمعیل اشرف سمنانی، ومادر عزیزمان رااطلاع فامیل وبستگان محترم می رسانیم.
مجلس ختم مردانه و زنانه‌آن مرحومه‌ازساعت ٤تا٦ بعداز ظهر روز سه‌شنبه ٧ر٦ر٣٧ در مسجد مجد خیابان سپه منعقد خواهد بود.شرکت دراین مجلس موجب شادی روح آن‌مرحومه وتسلی خاطر بازماندگان خواهدبود.
حاج ناصراشرفسمنانی.اسداله اشرف سمنانی.مهدی‌اشرفسمنانی خانواده‌های:اشرف سمنانی.جوادی.شجاعی. حیدری. دانستیان. تجلی.کریمی. حمسی. جویان. شانه‌چی. توفیق. ایزدی. شیروانی. وزیری. بهروش. محمد تقی‌خانی.
آ ـ ٦٣١٥
اطلاعات ـ بخانواده های عزادار مصیبت وارده را تسلیت میدهد.

یادبود

چهل روز گذشت
روز سه‌شنبه هفتم شهریور ماه جاری مصادف با چهلمین روز درگذشت شادروان علی اشرف منصوری میباشد بهمین مناسبت مجلس یادبودی از ساعت ٥تا٥ر٦ بعد ازظهرهمان روز در مقبره خانوادگی‌شماره ٨٢١ بهشت زهرا برقرارمیباشد.
وسیله ایاب وذهاب در خیابان دماوند ـ خیابان‌حجت‌ـ ٨متری اول شماره ٢٠٦ از ساعت ٥ر٣ آماده حرکت‌است.
خاندان منصوری وخانواده‌های وابسته
آ ـ ١٣٥٢١

بمناسبت یکمین سالروز درگذشت دختر معصوممان‌فرناز که در ٢٣ ماه صیام بسرای باقی شتافت .
خاطرش‌راگرامی داشته مجلس‌تذکری روز دوشنبه٦ر٦ر٢٥٣٧ ازساعت ١٨ الی٢١ درمنزل برگزار میداریم از آشنایان و دوستان و بستگان محترم تقاضا داریم باتشریف فرمائی درمجلس مذکور روان آن معصوم را شاد فرمایند .
خاندان افشاری

تسلیت

همکار عزیز جناب آقای اسداله کاظمی
با قلبی اندوهناک مصیبت وارده را به آن همکارگرامی تسلیت عرض نموده و سعادت وسلامت شما و سایربازماندگان آن‌مرحوم‌را ازخداوند متعال خواستارم .
از طرف همکاران شما در قسمتهای: صفحه‌بندی ، لاینوتایپ، الکترون ، میکانیکی و تصحیح شرکت ایرانچاپ (روزنامه اطلاعات) .
آ ـ ١٣٦٢٩

جناب آقای اسداله کاظمی
با نهایت تاسف و تالم مصیبت وارده را به جنابعالی و خانواده محترم فروزان و کاظمی تسلیت عرض نموده بقاء وسلامتی آن دوست گرامی را از خداوند متعال مسئلت دارم .
ابو الفضل چراغچیان

جناب آقای اسداله کاظمی
با کمال تاسف مصیبت وارده را بجنابعالی وخانواده های محترم فروزان و کاظمی تسلیت عرض نموده سعادت و سلامت بازماندگان را از خداوند متعال خواستارم .
اصغر خسروی

جناب آقای مهندس باب‌اله مهریان
باکمال تاسف فوت پدر خانم گرامی را بجنابعالی‌و خانواده محترم تسلیت عرض نموده، بقاء عمر بازماندگان را از خداوند متعال خواستاریم.
یزدان شاهمیر ـ جعفر شمس‌برهان ـ علی اصغر شمسی‌نژاد ـ علی‌اکبر ماشین‌چیان.

جنابان آقایان عبدالغفور، محمد وغفار سرتیپی
مصیبت وارده درگذشت پدر گرامی را از طرف خود و خانواده به شما تسلیت می‌گوییم سلامتی شما وسایر بازماندگان را آرزومندم.
عزاریاسارگونی

جناب آقای مهندس فرهادیه
مصیبت وارده را تسلیت عرض نموده و خود را در غم شما شریک میدانیم.
هیئت مدیره شرکت کامفورت

جناب آقای جعفر اردکانیان
باکمال تاسف درگذشت والده ارجمندتان را بحضور جنابعالی و خواهران گرامیتان تسلیت عرض مینمایم .
دکتر علی شرقی

جناب آقای مهدی رسولیان
باکمال تاسف درگذشت مادر بزرگ گرامیتان را بحضور جنابعالی و فامیل محترمتان تسلیت عرض مینمایم.
دکتر علی شرقی

جناب آقای دکتر چینی
باکمال تاثر و تالم فوت پدر همسر گرامیتان را بحضور جنابعالی تسلیت گفته و از درگاه احدیت بقاء عمر و سلامت جنابعالی و آن خاندان محترم را خواستار و خود را در غم شما شریک میدانیم .
حسن ـ متین

از طرف کارمندان و کارکنان اتاق بازرگانی و صنایع و معادن ایران

جناب آقای مهندس محسن علیزاده و بانو
مصیبت وارده را به آن خانواده محترم تسلیت عرض‌نموده و در غم بزرگ شما خود را سهیم میداند
مینا نیکذات

دوست و همکار محترم آقای دکتر مرزبانی
مصیبت وارد مرا بشما و خانواده محترمتان تسلیت گفته و خود را در غم شما شریک میدانیم .
بخش‌میزراه بیمارستان‌سینا
آ ـ ١٣٦٤١

فوت سرکار سرهنگ بازنشسته گل محمدی را بهمسر و فرزند آن مرحوم تسلیت گفته خود را دراین غم بزرگ شریک میدانیم .
جمیله ـ افسانه ـ شاپور ـ فرامرز قراگزلو
آ ـ ١٣٦٣٩

نسرین نادرشاهی خواهر عزیزم
من‌هم در کنار تو شکستم ، سر سلامت غم آخر .
برادرت : محمد صالح اعلا
آ ـ ٦٣٢١

آقای مهندس هاشم وصالی وآقای نادروصالی
مصیبت وارده را بشما و خانواده گرامی تسلیت عرض نموده بقای عمرشما و آن فامیل محترم را از درگاه احدیت خواستاریم.
بندربوشهر ـ کارکنان شرکت کروشه ـ کارگاه بوشهر

جناب آقای مهندس محسن علیزاده
با اندوه فراوان از دست دادن عزیزانت را تسلیت گفته ومرا در غم خود شریك بدانید.
محمود امیر احمدی

جناب آقای سیروس خالقی جناب آقای‌رجب‌فرد
درگذشت ناگهانی خواهروهمسر گرامیتان را ازصمیم قلب تسلیت عرض نموده وبقای آن خانواده محترم را از خداوند متعال خواستارم
علی سعیدی
١ ـ ١٣٦٣٥

سپاسگزاری

تشکرو اعتذار
بدینوسیله از کلیه سروران گرامی که باشرکت در مراسم تشییع، تدفین و مجلس ترحیم و شب هفت بانو صغرا اکبر شرکت فرموده و یا بوسیله روزنامه ـ تلگرام یانامه و یا وسایل دیگر همدردیهای تسلی بخش خود را ابراز فرموده‌اند صمیمانه سپاسگزاری مینماید وچنانچه بعلت تالمات روحی،در عرض‌تشکر حضوری تاخیر گردید پوزش طلبیده از خداوند متعال سلامت همگی را آرزومندیم.
قاسم دقیق فکر وبانو
آ ـ ١٣٥٩٦

اغتشاشات وسیع در آبادان ـ کرمانشاه اراک ـ قم ـ همدان و تبریز

آبادان ـ خبرنگاران اطلاعات
ظرف سه روز گذشته ، آبادان صحنه ناآرامی های بسیار بود . از نخستین ساعت های بعد از ظهر روز پنجشنبه دوم‌شهریور ،دهها هزار تن از مردم آبادان که در فاجعه سینمارکس‌عزیزان خود را از دست داده‌اند، باصدها اتومبیلهای حامل تاجهای گل راهی گورستان جنت‌آباد شدند .
درحالیکه در آبادان‌پرنده پرنمی‌زد . گورستان این شهر شاهد عزاداری‌مصیبت دیدگان بود . در این میان عده‌ای حدود ١٥٠ نفربراثر شدت گریه و بی‌تابی‌ازحال رفتند و به درمانگاه مستقر در گورستان منتقل شدند. در پایان مراسم عزاداری‌در گورستان ، عده‌ای به سینه زنی پرداختند و گروهی نیز در حالیکه شعار می‌دادند و اعلامیه هایی پخش مـی کردند چندپرچم با شعارهای مخالف را درمیان مردم بـه اهتزاز درآوردند .
این جمعیت سپس‌بسوی شهر آبادان روی نهاد و دروازه «خسرو آباد» را کـه توسط سربازان نگهداری می‌شد بدون درگیری پشت سر گذاشت تا بـه دروازه شهر در منطقه «بـوارده شمالی» ، رسید . دراین‌هنگام ماموران پلیس و سربازان‌به این عده اخطار کردند که متفرق‌شده و به طورپراکنده وارد شهر شوند امـا بـا وجودی که حتی چند نفراز رهبران جمعیت با بلندگواز آنان خواستند که باحفظ نظم و آرامش متفرق شوند، اما تظاهر کنندگان زیربـار نرفتند و در حالیکه همچنان شعار می‌دادند باپرتاب سنگ به سربازان حمله کردند که با تیراندازی هوایی پلیسو سربازان متفرق شدند . پس از آن دسته های جمعیت‌در حالیکـه توسط پلیس و سربازان به شدت محافظت و کنترل می‌شدند وارد شهر شدند .
این اجتماع که به طور پـراکنده دروازه ورودی شهر را در بوارده شمالی ترک گفت در خیابان‌پانزدهم احمدآباد ، جمشید آباد و سده به طور جداگانه دست به تظاهرات زدند .

حمله به بانکها

تظاهر کنندگان سپس‌دست به تهاجم زده و نخست شیشه‌های بانك بازرگانی فلکه سده را شکستند و پس از آن در دسته‌های جداگانه به ٩شعبه‌بانکهای ملی‌ایران، صادرات، بازرگانی، سپه و تهران‌در منطقه سده و خیابان رضا شاه کبیر حمله کردمو کلیه شیشه‌های این بانکهرا شکستندو بدنبال سررسیدن نیروهای پلیس متفرق شدند.
مقامهای بانکی آبادان که قبلا احتمال وقوع چنین‌حوادثی را می‌دادند، پیش‌از آن،اوراق بهادار و پولهای بانك را به خزانه های شعبه های مرکزی خود انتقال داده‌بودند .
خیابان سده که عصرپنجشنبه بیشترین تظاهرات در آنجـا صورت گرفت ، یکی از مناطق پائین شهر آبادان است که بیشتر قربانیان فاجعه سینما رکس، ساکن آنجا بودند .
در خیابان سده بیش از حجله بزرك از طرف مردم‌برپا شده که روی آن عکسهای قربانیان سینما رکس نصب گردیده است.
از چندی پیش به این سو چهار منطقه آبادان: خیابان امیری، خیابان عروسیه،منطقه سده خیابان یکم احمدآباد صحنه ناآرامی ها بوده است.

پرتاب بمب به سوی کلانتری

عده‌ای‌ناشناس ساعت٣٠ر٩ بعد از ظهر پنجشنبه یك‌بمب دستی به سوی دیوار پشت کلانتری٥آبادان پرتاب کردند که به صدای مهیبی منفجرشد و بدنبال آن مردم هراسان‌از خانه‌ها بیرون‌ریختند. ماموران پلیس و سربازان بلافاصله محل را محاصره کرده و تحت کنترل قرار دادند و جستجو برای یافتن پرتاب کننده بمب آغاز شد. ماموران همچنین محل پرتاب بمب را جستجو کردند تا تکه‌های‌آنرا بیابند. در این میان به‌کسی آسیب جانی و مالی وارد نیامد .
در حال‌حاضر کلیه کلانتری های آبادان توسط نیروهای ارتش پاسداری می شوند
ساعت ٩بعد ازظهرپنجشنبه نیز در خیابان «امیری»آبادان عده‌ای که سن آنها بین ١٢ تا ٢١ سال بود به خیابانها ریختهو دست به‌تظاهرات‌زدند. ولی پس‌از دخالت نیروهای انتظامی متفرق شدند.
بامداد روز جمعه نیز مجددا عده‌ای از کوچه‌های خیابان امیری به‌خیابان ریختند واین بار نیز با دخالت نیرو های انتظامی متفرق شدند .
در این هنگام، در یکی از نقاط شهر عده دیگری دست به‌تظاهرات زدند و باسنك و چوب به‌پلیس حمله کردند . این گروه نیزپس‌از تیراندازی هوایی، گریختند .
چند دقیقه‌بعد،٧دستگاه‌موتور‌سیکلت ارتش در حالیکه سربازان مسلح‌برروی آن مستقر بودند، بهمراه چند دستگاه جیپ و کامیون نظامی در خیابانهای شاهپور ، پهلوی و امیری به حرکت درآمدند و کامیونهای حامل سربازان نیز در خیابان های مختلف شهر گشت‌می دادند.
در جریان‌ناآرامی‌های اخیر عده‌ای نیز مجروح شدند از جمله علی‌اسکندری و هادی رضایی و احمد واعظی‌از ناحیه پا تیر خوردند، جلال عزیزیان از ناحیه گردن و کمر مجروح شد وعزیز فورمه‌از ناحیه‌سرو پیشانی جراحت برداشت . مجروحان به‌بیمارستان منتقل تحت درمان قرار گرفتند.
آبادان ـ خبرنگار اطلاعات
انبار بزرگ حمل و نقل «تسهیلات» خرمشهرطعمه حریق شد و میلیون ها ریال خسارت بجای ماند .
آتش‌سوزی ساعت ٧ صبح ٥شنبه بعلت اتصال سیم برق روی‌داد و انبار «تسهیلات» بیش‌از یک و نیم ساعت در محاصره آتش قرار گرفته بود. ماموران آتش نشانی شهرداری خرمشهر پس‌از چند ساعت تلاش موفق به اطفای حریق شدند.
بنابگفته مسئولان در این آتش سوزی تعدادی بـخاری ساخت ژاپن، شیشه وباطری ولوازم اتومبیل و دیگروسایل سوخت و تبدیل خاکستر شدو خسارت وارده بین٧تا٨ میلیون ریال اعلام گردید.
انبار حمل ونقل «تسهیلات» خوزستان کمبه‌انبار «لاهیجان» معروف بود در جاده شلمچه‌ـ خرمشهر ـ ٤ کیلو متری خرمشهر‌ـ قرار داشت .

اتومبیل را آتش زدند

یک اتومبیل پیکان درایستگاه شماره چهار «فرح‌آباد»در مقابل فروشگاه شرکت‌ملی نفت آبادان آتش زده شد.
ماموران‌آتش‌نشانی بلافاصله درمحل حاضر شدند و آتشرا خاموش کردند.

در کرمانشاه

ساعت ٣٠ر٣ بعد ازظهر روز پنجشنبه ، عده‌ای حدود ٥٠ نفر ازیکی از مساجد خیابان جوانشیر بیرون آمدند و در حالیکه شعار می‌دادند باپرتاب سنگ بمبانکهای خیابان ٤٠ متری حمله کردند وکلیه شیشه های٨ بانك رادر مسیر خود شکستند. این عده بـا دخالت پلیس متفرق شدنداما ماموران یازده تن از آنـان را دستگیر کردند.

حمله به سینما

مشهد ـ خبرنگار اطلاعات
در تظاهرات دیروز مشهد به ٢شعبه بانک و سینما «آسیا» این شهر خساراتی وارد آمد. عده‌ای جوان کمتر از ١٨سال قبل از ظهر دیروز به دوبانک «سپه» شعبه خیابان «بهار» و بـانـک «صادرات» خیابان خسروی نو ، حمله کردند و باسنگ شیشه های بانکها را شکستند . این عده با ریختن بنزین قصد آتش زدن دو بانک را داشتند اما ماموران انتظامی بلافاصله ازکار آنان ،جلوگیری کردند.
همچنین ساعت١١ صبح‌دیروز عده‌ای در حالیکه شعار میدادند به طرف سینما «آسیا» مشهد حمله‌بردندو شیشه های‌نگهبانی سینما را شکستند .
دیروز در خیابان هـای «خسروی نـو» و «تـهران» شهرستان مشهد که درمجاورت آستان قدس رضوی قراردارند، از اتـومبیل خبری نبود و ماموران اجازه توقف و پارک بهیچ اتومبیل در این دو خیابان نداده بودند.

راه‌پیمائی در یزد

یزد ـ خبرنگار اطلاعات
بعد از ظهر دیروز هزاران نفر از مردم یزد پس‌ازشرکت در مجلس یادبود قربانیان فاجعه سینما «رکس» آبادان، در خیابان «پهلوی» اینشهر دست به‌راهپیمایی زدند.
این عده پس از عبور از خیابان «پهلوی» در میدان «امیر چخماق» دور زده و به‌مسجد «محمدیه»بازگشتند.

تظاهرات در اراک

اراک ـ بعد از ظهر دیروز چند هزار نفر تظاهر کننده که در مسجد «حاج‌آقاصابر» در خیابان «شاهپور» اراک اجتماع کرده بودند، بدنبال ختم سخنرانی یکی‌ازوعاظ، در محوطه مسجد اقدام به دادن شعار کردند . تظاهرکنندگان که مسجد را در محاصره ماموران انتظامی می دیدند در صفوف‌منظم از مسجد بیرون آمدند و در حالیکه شعار می‌دادند به سوی میدان مجسمه واقع در یکصد متری مسجد براه افتادند. در ایـن میـدان ماموران انتظامی تظاهر ـ کنندگان را متفرق کردند.

تظاهرات در دزفول

دزفول ـ خبرنگار اطلاعات
بانک ملی شعبه خیابان «فروهر» دزفـول بـه آتش کشیده شد .
ساعت ٣ بعداز ظهر دیروز عده‌ای به بانک ملی حملـه کردند و پس‌از خردکردن شیشه‌ها ، بانکرا آتش‌زدند و گریختند . ماموران‌آتش نشانی با کمک مـاموران انتظامی آتش‌را مهارکردند.
دراین آتش سوزی بـه ساختمان بانک خسـارات زیادی وارد آمد .
تبریز ـ خبرنگار اطلاعات :
بعداز ظهر دیروز دربازار تبریز تظاهرات وسیعی‌براه افتاد. تظاهرات از ساعت٣ بعد از ظهر آغاز شد . و بیش از سه هزار تـن در خیابان شامبختی در حالیکه شعارهای ضد دولتی مـی دادند در مسیر خیابان های پهلوی و خاقانی براه‌افتادند ماموران در خیابان تربیت‌با تظاهر کنندگان روبرو و آنها را متفرق کردند. بلافاصله گروههای دیگری‌از مساجد بیرون آمدهودر همان‌مناطق دست به تظاهرات زدند.
این گروه بطرف خیابان فردوسی بحرکت درآمدند ماموران انتظامی در چند گروه راههای ورودی بـه بازار و خیابان فردوسی را بستند و با بلندگو به‌تظاهر کنندگان‌اخطارکردند.لحظاتی بعد بین ماموران و تظاهر کنندگان زد وخوردسختی درگرفت وماموران‌باتوسل به گاز اشک‌آور در ساعت ٦ تظاهر کنندگان را متفرق کردند.دیشب همچنین‌گروهی ناشناس‌درخیابان اردیبهشت تبریز شیشه‌های بانک‌عمران را شکستند .

تظاهرات قم

قم ـ خبرنگار اطلاعات
روز پنجشنبه تظاهرات وسیعی در سراسر قـم صورت گرفت تظاهرکنندگان که در صفهای فشرده علیه دولت‌شعار میدادند باپلیس و نیرو های انتظامی بـه زدوخورد پرداختند و در اطراف‌حرم‌مطهر‌این‌تظاهرات شدت بیشتری داشت .
پریروز و دیروز نیـز تظاهرات گسترده‌ای در قم صورت گرفت که طی ان ماموران و تظاهرکنندگان‌به زدوخورد پرداختند .
در این درگیری سیزده پلیس و دو افسر شهربانی بسختی مجروح شدند . ولی از تعداد آسیبدیدگان در میان مردم اطلاعی در‌دست نیست .

نمایندگان آیت‌الله شریعتمداری

بقیه از صفحه ٣١
دقیقه بعد از ظهر ادامه داشت و در خیابان «سده»، نیز چند بار،تظاهرکنندگان، ازکوچه‌ها به خیابان ریختند و شروع به دادن شعار کردند که پلیس با شلیک‌چندتیر هوایی تظاهر کنندگان را متفرق‌کرد.
دیروز آبادان روز ناآرامی را گذراند و سرتاسر دیروز در گوشه و کنار شهر،صدای تیراندازی شنیده میشد کمبرای پراکنده ساختن گروه هـای تظاهر کننده ، شلیک میشد.
در جریان تظاهرات‌دیروز آبادان ، در ایستگاه ٧ «فرح آباد» آبادان ، شیشه هـای شعبه بانک ملی شکسته شد...
ظهر دیروز درخیابان های زند و امیری تظاهراتی روی داد که پلیس با شلیک تیرهای هوایی . تظاهر کنندگان را متفرق کرد.

١ کشته و٧ مجروح

در جریان تظاهرات و تیراندازی دیروز آبادان یکنفر کشته شد و ٧ نفر مجروح شدند .
در تظاهرات خیابان «سده» و منطقه «جمشیدآباد» و خیابان «١٥» آبادان ٧ نفر مجروح شدند و به‌بیمارستان انتقال یافتند .
این عده سید رضا خرم ـ از ناحیه‌ران ـ کورش‌عبداللهی از ناحیه شانه چپ ، احمد نبی طرفیان از ناحیه پـای راست،مجید فرخ‌نژاد ازناحیه دست چپ ، عبدالنبی شریفاد که دست چپ وی براثررگبار تیر قطع شده است ، رسول موجی از ناحیه پای راست، و هاشم عبداللهی از ناحیه شکم مجروح شده‌اند .
همچنین چند نفرناشناس ، مردی راکه بعلت اصابت گلوله مجروح شده بود به یکی از بیمارستان ها انتقال دادند و پس از تحویل مجروح گریختند .
این مجروح که شناخته‌نشد بدلیل شدت جراحات در بیمارستان جان سپرد.
تحقیقات درموردشناسائی این مرد و نیز تحویل ـ دهندگانش ادامه دارد.

آتش سوزی در بازار

عصردیروز بازار «جمشید آباد» آبادان ، وسیله‌عده‌ای ناشناس به آتش کشیدهشد و کلیه مغازه‌ها و دکه‌های این بازار که از چوب و حصیر ساخته شده بود ، خاکستر شد.
آتش‌سوزی در مـدت کوتاهی دامن گرفت و تـا رسیدن ماموران آتش‌نشانی دویست مغازه و دکـه حصیری و چوبی ، بکـلی سوخت و ماموران آتش نشانی پس از ٥ر١ ساعت تلاش ، توانستند ازسرایت آتش به سایر قسمتها و اماکن ، جلوگیری کنند .
بازار جمشیدآباد درمحل پرجمعیت و کم‌درآمد ـ جنوب شهر ـ آبادان قرار دارد .
آتش‌سوزی ساعت ٣ بعد از ظهر شروع شد و تا ساعت ٣٠ر٤ دقیقه ادامه داشت.
مغازه‌هایی که در این آتش‌سوزی‌ازبین‌رفت، ماهی فروشی، کفاشی، خرازی ، پارچه فروشی و نجاری‌بود که مایحتاج ساکنان سده کوی ذوالفقاری و جمشید آباد را تامین میکرد.

اطلاعیه وزارت کار و امور اجتماعی

وزارت کار و امور اجتماعی بـه اطلاع کارفرمایان کشور اعم از شخصیت های حقیقی و حقوقی در تمام فعالیت هـای اقتصادی (کشاورزی ـ خدمات ـ صنعت) که از خدمات کارکنان خارجی بطور غیرمجاز و فاقد پروانه کار تـا تاریخ ١٥ر٥ر٢٥٣٧ شاهنشاهی استفاده نموده‌اند میرساند :

که درتهران باداره کل‌استخدام اتباع خارجی خیابان ویلا ـچهار راه‌ناصر ویا اداره کل‌کارو‌امور اجتماعی تهران خیابان شاهرضا «پیچ شمیران» ویامراکز کاریابی واشتغال و در شهرستان ها به نزدیکترین اداره کارو‌امور اجتماعی محل مراجعه و پرسشنامه درخواست پروانه کار رادریافت و نسبت به تکمیل واعاده آن بادارات مزبور اقدام نمایند تا باتوجه به مقررات جهت صدور پروانه کار تصمیم‌لازم درتهران وسیله کمیته‌ای در وزارت کار و امور اجتماعی و درشهرستان ها در کمیته‌ای‌که به‌ریاست جنابان آقایان استانداران تشکیل می گردد مطرح و تصمیم لازم اتخاذ گردد.
درصورتیکه در فاصله مهلت داده شده«١٥ر٥ر٣٧ تا ١٥ر٨ر٢٥٣٧ شاهنشاهی » نسبت به تکمیل پرسشنامه های مزبور دایر بتقاضای پروانه کار وارسال آن به‌وزارت کارو امور اجتماعی اقدام ننمایند طبق‌ماده ٥٩ مکرر قانون‌کار با آنان رفتار خواهدشد.
متن ماده ٥٩ مکرر قانون کار چنین است:
«... کارفرمایانی که اتباع بیگانه فاقد پروانه کار معتبر رابه کار بگمارند به حبس جنحه‌ای از ٦١ روز تا یك سال وجزای‌نقدی ازده‌هزار تا پنجاه هزار ریال محکوم‌خواهند شد. »
م‌الف ١٢٧٣١

تقویم اطلاعات

ساعات شرعی
استخراج دکتر ریاضی کرمانی

یکشنبه- پنجم شهریور ۱۳۵۷
۲۲ رمضان‌المبارک ۱۳۹۸- ۲۷ اوت ۱۹۷۸
توپ افطار . . . . ساعت ۷ و ۲۸ دقیقه
توپ سحر (فردا) . . ساعت ٤و۲۷ دقیقه
طلوع آفتاب (فردا) ساعت٦
ظهر شرعی (فردا) . . ساعت ۱۲ و۳۷ دقیقه
توپ افطار (فردا) . . ساعت ۷ و۲۷ دقیقه

شریف‌امامی ومسائلی که‌درپیش دارد

مهندس شریف امامی برای دومین‌بار، ودرمرحله‌ای حساس مامور تشکیل کابینه شد . او در این مرحله نیز دربرابر خود کوهی از مشکلات اجتماعی و سیاسی و اقتصادی پیچیده ومبهم دارد وتوفیق درحل‌آنهابیکمان بزرگترین موفقیت برای یک سیاستمدار تصور میشود.

جمشید آموزگار پس‌از یکسال وچندروز،صندلی نخست وزیری راترک می‌کند ویک نگاه به‌دوره‌حکومتش نشان می‌دهد که‌وی درزمینه اقتصادی موفقیت نسبی داشته وبحران تورم‌را بخوبی از سرگذرانده است . اگرچه دراین مسیر ناراضیانی باقی گذارد اما در این زمینه کارنامه قبولی دردست دارد. درعرض در زمینه اجتماعی وسیاسی مواجه بامخالفت‌های سرسختانه‌ای بود. سرانجام این مخالفت‌ها ازاتاق‌های دربسته به زد وخورد خیابانی کشانده شد وهمین‌امر درنهایت، دولت وی را ساقط کرد .

آموزگار ازاین جهت نخست‌وزیر بدشانسی بود. اما استعفای امروزش را بعضی ها شانس تلقی‌میکنند.

شریف امامی ازنظر سیاسی و اجتماعی دربحرانی‌ترین ومبهم‌ترین زمان روی‌کارآمد ، و فوری‌ترین وظیفه وی را باید حل مشکلات زیر دانست .

مخالفتهای روحانیون

نارضائی جامعه روحانیت عمده‌ترین، تندترین و پیچیده‌ترین مشکل رویاروی رئیس‌حکومت‌جدید است .

در این جبهه از تندروهای خشن‌خیابانی،ناصحان روی‌منبر جای دارند. اما اساس قضیه در رهبری مثلث قم است .

اگر شریف امامی بتواند باقم کنار بیاید وبه‌تفاهم، حتی تفاهم‌نسبی وتدریجی، برسد شرایط مساعدی برای حل‌وفصل مشکلات سیاسی واجتماعی مختلف بوجود خواهد آمد واو قادر خواهد شد آرامش را دوباره به خیابانها بازگرداند.

تفاهم بامثلث رهبری قم در چارچوب قانون‌اساسی مقدور است وهنوز روشن نیست که‌جناح دیگرکه‌خارج از قانون اساسی مسائلی طرح می‌کنند درچه موقعیت وجریانی قرار خواهند گرفت .

جبهه ملی

دربین مخالفین حکومت دسته دیگری وجود دارند که به‌اسم جبهه ملی شناخته می‌شوند. این گروه اگرچه مخالفین فعال وپرتحرکی هستند، اما سازمان واحد و تشکیلات حزبی اعلام شده‌ای ندارند. شخصیت های معروف این جبهه مثل کریم سنجابی- مهندس‌حسیبی، ودکتر علی اصغر حاج سید جوادی، و مهندس‌بازرگان بیان‌نامه‌هائی منتشر می‌کنند که‌نمایانگر نظریات این‌گروه است. ازطرف دیگر سازمان‌هائی نظیر دفاع از حقوق‌بشر و انجمن حقوقدانان و نهضت رادیکال ایران نیزفعالیت علنی دارند و آخرین فعالیت علنی آنها مصاحبه دکتر سنجابی درهفته قبل بود .

بهمین جهت دراین گروه همه به نام جبهه ملی یا یک اسم خاص صحبت نمی کنند . آن ها تاکنون اکثرا نظریات و مطالب خود را در نشریات وبولتن‌های غیررسمی به‌اسم نویسنده انعکاس میدهند که تندترین آن‌ها متعلق به دکتر علی اصغر حاج سیدجوادی است. اما در کنار این وضع نشریات غیررسمی متمرکزنیز دیده‌میشود.

علی امینی

در گروه مخالفان علی امینی نیز جای خاصی دارد . امینی چندی‌قبل‌طی‌اعلامیه‌ای‌پایان‌آنروای سیاسی خودرامنتشر ساخت، وی باوجودیکه فعالیت تشکیلاتی وگروهی ندارد، اما شخصا از قدرت وجاذبه فراوان‌برخوردار است،ونظریات خود را بیشتر به‌ملاقات کنندگانش عنوان میکند . گفته‌می‌شود تاکنون چندگزارش از وضع‌بحرانی‌کشور بطرق‌مختلف از جمله توسط وزیر دربار به‌عرض ملوکانه رسانده‌است.

علی امینی یکی از کاندیداهای احتمالی نخست‌وزیری بود که شایعه‌آن بادروی کار آمدن شریف امامی برای ین دوره بپایان رسید،اما طرفداران امینی معتقدند که‌وی تحت شرایطی روی‌کار خواهد آمد. در حقیقت این دسته اعتقاد دارند که اگر شریف امامی نتواند معضلات را حل‌کند قرعه بنام امینی اصابت خواهدکرد .

اختلاف داخلی حزب

مخالفان دولت را نمیتوان تنها دسته‌های فوق‌دانست . عناصر یا گروههای مختلفی از قبیل داریوش فروهر،محمد درخشش، دکتر مظفر بقائی، رحمت‌اله مقدم مراغه‌ای وگروهی دیگر فعالیت مستقل یاهم‌آهنگ با جبهه ملی دارند که هر یک نشریه یا اعلامیه‌ای از کار و هدف خود منتشر میسازند این‌عده، باگروههای کوچک و بزرگ،بیشترین فعالیت خودرا در این روزها برای مشارکت در انتخابات، وبعضی ها هم در فعالیتهای خیابانی و متینگ‌ها مصروف میدارند .

مخالفان درمجلس

مخالفان مهم دیگری نیز در یکسال اخیر از داخل حزب رستاخیز، و یا از داخل مجلس برخاستند. اینها با وجودیکه نظریات متفاوتی نسبت بمسائل‌مختلف‌دارند، معهذا در این روزها، بخصوص در آخرین جلسه مجلس شورایملی بطور یکپارچه حرکت‌کردند. در بین این دسته احمد بنی احمد نماینده تبریزقدیمی‌تر و«مظهری» را جدیدتر باید دانست. در میان این دسته از مخالفین جناح پان‌ایرانیستها متشکل‌ترو صاحب سازمان و تشکیلات روشن‌تری هستند. پان‌ایرانیستها سه‌اصل رستاخیز را بعنوان چتری بربالای سراحزاب و گروههای فعال ملی‌قبول‌دارند،اماحزب رستاخیز را بعنوان حزب واحد نمی‌پذیرند، آنرا ترک کرده‌اند.

بنی‌احمد دراین زمینه نندتر از پان‌ایرانیستها است . هفت‌تن‌مخالفان در سنگر مجلس شورای ملی ودرچارچوب قانونی، دولت را زیر ضربات انتقاد می‌گرفتند .در سنانیزدر جلسه آخر سناتور جلالی نائینی رئیس سابق کانون وکلا نیز موضعی مخالف دولت داشت ،وی دولت را بشدت‌مورد انتقاد قرار داد واز آقای شریف امامی خواست که از شاهنشاه اجازه بگیرند، تامطالب خودشان را بعرض‌برسانند، حالا خود شریف امامی مامور حل وفصل این مسائل شده است .

مخالفتهای جناحها

تمام اختلافات فوق که‌شرح دادمشد برون حزبی بود. اما دردرون حزب نیز مخالفت های محسوسی وجود دارد . گروه بررسی مسائل ایران چهترین جناح حزب از وقتی که حاضر بفعالیت سیاسی شدند، دائما دولت را بطور غیرمستقیم زیر انتقاد های شدید وکلمات تند گرفته‌اند.

این امر در جناح‌سازنده نیز احساس میشد، و جناح پیشرو نیز بصورت راهنمائی وراهگشایی قیافه انتقادی نسبت بمبعضی مسائل گرفت، آنچه درهر سه جناح ، منتهی با تفاوت دیده میشود گریزاز «مرکز» است .

جناح ها مایلند که فعالیت مستقل تری داشته باشند. گفته میشد در آخرین جلسه دفتر سیاسی برسر این موضوع کشمکش درگرفته بود . حال باید دید که اصولا وضع‌خود حزب چه‌میشود ؟ اگرحزب ، شکل یک جنبه را پیدا کندطبعا مشکلات داخلی آن‌حل خواهد شد واحتمالا جناح ها به صورت احزاب بفعالیت خواهند پرداخت ، واگر این نظر مورد قبول قرار نگیرد قطعا جناح ها هم ازنظر سازمانی وهم از نظر عقیدتی شکل وفرم جدید و مستقل تری پیدا خواهند کرد .

انتخابات

مهمترین مسئله ،چه در حین حل‌وفصل معضلاتی‌که برشمرده شد، وچه بعداز حل و فصل آن ها ، به‌هرصورت وبهر شکل ، مسئله انتخابات است.

«انتخابات صددرصد آزاد» کاری نیست که در شرایط ناآرامی های فعلی بتوان آنرا به‌آسانی انجام داد .

انتخابات پیچیده ترین موضوع ووظیفه کابینه شریف امامی خواهد بود .

درحال حاضر ازجبهه ملی تاجناح محافظه‌کار حزب کوشش دارند کمبا کاندیدا های مشخص وارد مبارزات انتخابات شوند.

چندی قبل دسته‌ای از اعضای جبهه ملی معتقد بودند که انتخابات را باید تحریم کرد. اما باتغییر دولت وباأوضاع و احوالی که پیش آمده معلوم نیست این گروه برسر عقیده خود باقی بمانند. البته هنوز زوداست که در باره شرکت کنندگان یاتحریم کنندگان انتخابات صحبت کرد.

انتخابات به‌هرشکل وصورت داغ‌ترین مسئله ماههای آینده خواهدبود . شریف امامی درمذاکرات‌وکوشش های روزهای آینده خود بامسئله انتخابات وتامین آزادی های آن مواجه است .این موضوع در تفاهم با مثلث رهبری قم نیزاثر فراوان و تعیین کننده دارد .

یکی ازگره‌های کور که منبع مخالفت های وسیع در کشور شد موضوع انحلال دوره لیسانس دانشگاه آریامهر درتهران ، وانتقال آن به‌اصفهان بود. در این مورد تقریبا پای همه‌ی استادان واستادیاران ومدرسین دانشگاه آریامهر بمیان کشیده شد مخالفت بااین برنامه ابتدا بصورت یک مسئله داخلی بروز کرد بعد دامنگیر استاد ودانشجو و کارمندان دانشگاه آریامهر شد. سرانجام همه دانشگاه ها و همه‌ی مخالفان دولت نیز درکنار این مسئله قرار گرفته و مخالفت با انتقال دانشگاه آریامهر به بن بست کشیده شد. حتی‌هیئت امناء هم نتوانست درمقابل این گرمکور تصمیم مقتضی اتخاذ کند. درحین این مبارزات و مخالفت هاشورای آموزشی آگهی پذیرش هفتصددانشجو برای‌تهران درروزنامه اطلاعات منتشر شد .امادولت این مسئله را تکذیب کرد و تکذیب نامه آنرا بمروزنامه ها داد .

بن‌بست دانشگاه آریامهر در حال حاضر به این شکل است که تقریبا کلیه استادان وکادر آموزش دانشگاه درحال اعتصاب هستند و حاضر نیستند به‌اصفهان بروند ومعتقدند که دانشگاه آریامهر حتی در سطح لیسانسیه هم باید درتهران باشد وبرای امسال هم باید هفتصد دانشجو پذیرفته شود مخالفان طرح که‌مقام رسمی‌شناخته شده‌ای نیستند معتقدند که دوره لیسانس دانشگاه باید به‌اصفهان برود و دوره فوق لیسانس و دکترا درتهران بماند. دولت گذشته طرفدار طرح دوم بود حالا باید دید شریف امامی این بن‌بست را چگونه میگشایند .

نکاتی چنددرباره زندگی شریف‌امامی

مهندس شریف امامی رئیس مجلس سنا بدنبال‌شرفیابی به حضور شاهنشاه آریامهردیک گفتگو تائید کرد کهمامور تشکیل کابینه شده است وبا دریافت فرمان نخست‌وزیری- اعضای کابینه خود را معرفی خواهد کرد .

نخست‌وزیری شریف امامی از بامداد روز چهارشنبه بدنبال شرفیابی هفتگی به حضور شاهنشاه آریامهر شایع گردید . (روسای سنا و شورای ملی هفته‌ای یک روز افتخار شرفیابی بحضور شاهنشاه آریامهر دارند .)

رئیس مجلس سنا بامداد روز چهارشنبه مذاکره یک ساعت ونیمه با دو تن از سناتورها دکترسیدمحمد سجادی نایب رئیس وسناتور سیدجلال‌الدین شادمان عضو هیئت رئیسه و کاربردان مجلس سنا داشت . بدنبال‌این ملاقات ، گفته شد سناتور دکتر سجادی عهده‌دار امور سنا گردیدو سناتور سیدجلال‌الدین شادمان‌درعنوان‌قائم مقام نیابت‌تولیت بنیاد پهلوی وظایف نیابت‌تولیت بنیادپهلوی را انجام خواهد

مهندس شریف امامی ، فرزند حاج محمد حسین نظام- الاسلام ، در روز دوشنبه ۲۹رجب ۱۳۳۰ قمری برابر با۲۷ خرداد ۱۲۹۱ شمسی در تهران متولد شد . پدرش نظام- الاسلام از روحانیون بنام تهران بود . نظام‌الاسلام فرزند میرزاعبدالکریم ،و میرزاعبدالکریم فرزند میرزا زین‌العابدین‌و او فرزند میرزاابوطالب اصفهانی از دانشمندان‌وروحانیون بزرگ و صاحب نفوذ اوائل قاجاریه است .

میرزا ابوطالب اصفهانی که بر کتاب «البهجة‌المرضیه فی‌شرح‌الالفیه» جلال‌الدین سیوطی حاشیه نوشته ، از اصفهان به تهران و بعد به مکه رفت و پس از انجام‌مناسک حج به سال ۱۲۳۰ قمری درگذشت .

حاج محمد حسین پدر مهندس شریف امامی که خود از روحانیون عالیرتبه بود در سال ۱۳۰۵ قمری از طرف ناصرالدین شاه بلقب معتمدالشریعه و در سال ۱۳۱۵ قمری از طرف مظفرالدین‌شاه به عنوان نظام‌الاسلام ملقب شد و سرانجام در ماه ۱۳۵۰ قمری برابر باخرداد ۱۳۱۰ شمسی به سن ۸۲ سالگی درگذشت و درجوار حضرت عبدالعظیم دفن شد . نظام‌الاسلام از طرف مادر منسوب به سلسله روحانیت بود

مادر او دختر میرزاابوالقاسم حسینی از روحانیون‌فاضل وصاحب نفوذ واز خواص حاج‌محمدمهدی کلباسی‌روحانی بزرگ اصفهان‌بوده است.نسب‌آقای مهندس‌شریف‌امامی‌بسلسله روحانیت از طرف مادر نیز دارای اعتبار ویژه‌ای است،چه مادر او نبره حاج ملاهادی مدرس تهرانی صاحب تالیفاتی نظیر «شرح‌کبیر» است .

بدین ترتیب نخست‌وزیر تازه‌ایران ،از هر نظرروحانی زاده و وابسته به سلاله متفکران بزرگ اسلامی است.

تغییرات وسیع در دانشگاه آذرآبادگان

تبریز - خبرنگاراطلاعات درکادر اداری و آموزشی دانشگاه آذرآبادگان تغییرات وسیعی صورتگرفت. دکتر مجیر مولوی رئیس‌دانشگاه آذرآبادگان بدنبال استعفای عده‌ای از رئیسان دانشکده ها و مسئولان این‌دانشگاه، تغییرات زیر را صورتداد:

● دکتر محمدرضانوری پیمرغی دانشیار و رئیس دانشکده علوم به سمت معاون اداری و مالی .

● اسماعیل ناصح‌زاده دانشیار دانشکده فنی به سمت ریاست دانشکده فنی.

● دکتر مهندس بیوک اردبیلی استاد دانشکده کشاورزی به سمت رئیس این دانشکده .

● دکترجمشید قرمبیگلو معاون کارگزینی به سمت رئیس کارگزینی .

● حسن تیرآبادی معاون اداره طرح و بودجه به سمت مدیر کل طرح و بودجه و تشکیلات‌دانشگاه.

● دکتر یحیی فرهنگی مدیر کل بودجه و استادیار دانشکده علوم به سمت‌مدیر کل امور دانشجویی .

● رسول‌رسول‌زاده مدیر کل کارگزینی به سمت مدیر مرکز پزشکی کودکان فرمانفرمائیان .

● رحیم بدیهی معاون مدیر کل خدمات به سمت معاون مرکز پزشکی‌پهلوی.

پرداخت پاداش کارگران ماشین سازی تبریز آغاز شد

تبریز - خبرنگاراطلاعات بدنبال اعتراض گروهی از کارگران کارخانه‌ماشین سازی و لیفت‌تراک سازی تبریز نسبت به عدم دریافت پاداش سالانه ، با پادرمیانی مقام‌های مسئول ، پرداخت پاداش کارگران آغاز شد. چند روز پیش نزدیک به ۲۵۰۰ تن از کارگران این کارخانه ، درپی اعتراض خود نسبت به عدم دریافت پاداش ، تظاهرات آرامی انجام دادند و در اجتماع خود که در میدان کارگر تبریز تشکیل‌دادند ،خواستار رسیدگی به این مسایل‌شدند. مقام‌های مسئول استان آذربایجان شرقی بعد از رسیدگی و مذاکره با مدیران کارخانه ، بکارگران مژده دادند که با پرداخت پاداش سالانه موافقت شده است.

خبرنگار ما در تبریز گزارش داد : هم‌اکنون پرداخت پاداش به کارگرانی که حقوقی کمتر از چهل هزار ریال در ماه دارند آغاز شده و این پرداخت از قسمت‌ریخته‌گری کارخانه شروع گردیده است و در روزهای آینده ، دیگر کارگران قسمت‌های مختلف را نیز دربر خواهد گرفت.

مأموران سهل‌انگار در آتش سوزی آبادان، احضار شدند

در پی دستور آقای آموزگار مبنی بر تعقیب افراد و ماموراتی که درجریان فاجعه آتش‌سوزی سینما رکس‌آبادان برای خاموش کردن آتش وتامین شرایط ایمنی این‌سینما سهل‌انگاری و مسامحه کرده‌اند فرماندار و رئیس فرهنگ و هنر شهرستان آبادان و همچنین مسئول آتش نشانی شرکت ملی نفت‌ایران درآبادان به‌تهران احضار شدند.

دلیل احضار فرماندار و رئیس فرهنگ‌و هنر شهرستان آبادان مسئولیت آنها در کمیته ایمنی سینماهای شهر بوده است .

همچنین آقای آموزگار دستور اکید صادر کردند که دادستان ویژه‌پرس دادگستری آبادان درروزهای تعطیل نیز پرونده فاجعه سینما رکس را به منظور کشف جرم و تامین دلائل و شناختن مرتکبان این آتش‌سوزی دنبال‌کنند نتایج بررسیهای قضات تحقیق دادگستری آبادان به آگاهی عموم خواهد رسید.

ضمنا یک‌نماینده از امور اجتماعی وزارت دربار شاهنشاهی وارد آبادان شد. وی باهمکاری اعضای لژیون خدمتگذاران بشردرآن شهرستان کارشناسانی‌خانواده هائی راکه در جریان آتش سوزی سینما رکس آبادان سرپرست خودرا ازدست داده‌اند برای دادن کمک‌های‌لازم آغاز کرده

گزارش کارشناسان ایمنی درباره آتش‌سوزی آبادان

برای فرونشاندن آتش ۲۵ دقیقه تأخیر شد

اگر جریان آتش سریع اطلاع‌داده می‌شد و ماموران آتش‌نشانی هم سریع میرسیدند ، شاید آتش نمیتوانست تمام افرادی‌را که‌داخل سینما رکس آبادان سوختند ، از بین ببرد

تهران - خبرگزاری پارس - دوتن از کارشناسان فنی و ایمنی سازمان آتش نشانی وخدمات ایمنی تهران، رئیس‌اداره نظارت ایمنی ساختمانها وتاسیسات سازمان دفاع غیر نظامی کشور که بدستور آقای نخست وزیر بمنظور انجام تحقیقات ومطالعاتی در باره علل آتش سوزی سینما رکس آبادان‌به‌این شهرستان رفته بودند در یک مصاحبه مطبوعاتی و رادیو تلویزیونی نتایج تحقیقات و بررسیهای خود را در باره این آتش سوزی وحشتناک که منجر به از بین رفتن ۲۷۷ نفر از هموطنان ما شده است در اختیار خبرنگاران گذاشتند .

کارشناسان در مورد اینکه ممکن است این حادثه عمدی باشد یا تصادفی گفتند :

محل حادثه دقیقا معاینه شد و نتیجه گرفتیم که این‌حریق نمیتواند یک حادثه طبیعی باشد. مثل اتصال سیم برق یامنابع حرارتی دیگر بنحوی که در این فاصله کوتاه تعداد زیادی از هموطنان ما را در محاصره خود قرار دهد.

بنظر ما عاملین یا عامل از مایعات قابل اشتعال استفاده کرده‌اند بدین نحو که ابتدا مایعات را در راهروئی که شمال وغرب سینما را در بردارد منتشر کرده و پس از مشتعل‌کردن آنها از در خروجی شمالی خارج میشوند. با توجه به اینکه سقف سینما از چوب واگوستیک بوده مایع قابل اشتعال سرتاسر سالن سینما را در زمان بسیار کوتاه دربر گرفته‌است.

سئوال شد انگیزه جلوگیری ماموربن از کمک مردم برای خاموش کردن آتش چه بوده است. جواب داده شد :ممکن است مامورین شهربانی جلوی افراد را گرفته باشند و اگر قبول کنیم که مامورین جلوی عبور مردم عادی راگرفته‌اند بنظر ماکاربسیار خوبی است زیراوقتیکه یکمحل‌آتش میگیرد کسانیکه باید باآتش‌مبارزه بکنند افـراد عادی نیستند زیراآنها اطلاع فنی ندارند و خود ممکن است گرفتار شوند . اصولا در تمام دنیا آتش‌نشانی گارد مخصوص دارد که به‌افرادعادی اجازه نزدیکی نمیدهد. و این گارد در کشور ما همان‌مامورین انتظامی هستند .

در پاسخ این سئوال که چه کسی‌وقوع حادثه‌رابه‌اطلاع مامورین رسانده است گفته شد:

گویا یک نفر که معلوم نیست عابر بوده یا تماشاچی موضوع را به شهربانی اطلاع میدهد وبلافاصله افسر پلیس سروان احیائی مستقیما به سازمان آتش نشانی ، رئیس شهربانی وسایر مقامات تلفن میزند وآنها را در جریان‌میگذارد.

در زمینه علل تاخیر در اطفاء حریق بازرسان اعزامی‌گفتند :

باتوجه به موقعیت حریق باید قبول‌کرد که‌تاخیری‌وجود داشته است زیرا اگر سریع اطلاع داده‌میشد ومامورین‌آتش نشانی هم سریع میرسیدند شاید آتش نمیتوانست تمام‌افرادی را که از بین رفته‌اند ازبین ببرد ولی چون‌آنجانبوده‌ایم نمیدانیم دقیقا چقدر تاخیر شده است.

در مورد علت تاخیر گفته شد: آگاه ساختن شهربانی و آتش‌نشانی ، دیرتر از موقع بوده است و بنظر ما آتش سوزی رخ میدهد وبعد از طی زمانی مثلا ۱۵ الی۲۰ دقیقه به سازمان آتش نشانی اطلاع میدهند وبلافاصله آتش‌نشانی شرکت نفت کمک میکند وباتوجه به اینکه فاصله اتش‌نشانی شرکت نفت تا محل حادثه نمیتواند بیشتر از ۲ الی ۳دقیقه باشد وباتوجه به اینکه در بازدید ما از آتش نشانی‌شرکت‌نفت هم تمام وسایل بدون کوچکترین عیبی‌آماده بوده‌است بنابراین بنظر ما تاخیر در اطلاع دادن بوده است.سالن اصلی سینما از غرب محصور بدیواری است که به خیابان منتهی‌میشودو هیچ روزنه‌ای ندارد واز شرق به راهروی خود سینما که سالن انتظار هم هست، از شمال به یک راهرو منتهی میشود وجنوب سالن سینماهم پرده سینما قراردارد. در نتیجه وقتی آتش سوزی در داخل سینما هست کسانی که بیرون هستنددید برای این محل ندارند . باید یادآور شد که سینما در طبقه دوم ساختمان است، وزیر آن پاساژ است‌و این خود باعث‌شده‌است که عابرین متوجه آتش سوزی نشوند.

در پاسخ این سئوال که باتوجه به کوتاهی فاصله شهربانی باسینما، چرا۲۰دقیقه طول کشیده تا شهربانی از جریان واقع مطلع شود،توضیح داده شد:

طبق تحقیقات بعمل‌آمده در محل، زمان نمایش‌سانس اخیر فیلم بوده‌بین ۹ تا۱۱ و معمولا دراین سینما درپایان هرسانس تماشاچی‌ها تخلیه نمی‌شدند بلکه‌به تدریج‌سانسی به سانس دیگر اضافه میشده است‌و آتش سوزی درست مصادف بوده‌با بعداز شروع‌فیلم که‌کنترل‌کننده معمولا داخل سینما‌نشسته و درها را ازداخل بسته‌است و ارتباط آنها از هر طریق بابیرون قطع بوده. وی‌افزود انتقال حرارت‌ودود باعث خفقان و در نتیجه بیهوشی تماشاچیان شده است‌واین امکان که تماشاچیان خودرا به‌درهای‌فرار برسانند نبوده‌و در نتیجه تماشاچیان به ضلع غربی سالن منتقل میشوند که هیچگونه دروپنجره‌ای با بیرون نداشته است. طبق‌اظهارات شهود جای محل گفته میشود احتمالا ساعت ۹٫٤۵ دقیقه حریق شروع میشود وباتوجه به زمانی‌که‌درفرم اطلاعاتی ایستگاه آتش‌نشانی شرکت‌ملی نفت‌ایران ثبت شده است زمان خبر ساعت ۱۰٫۱۰ دقیقه بوده بنابراین ۲۵ دقیقه‌تاخیر وجود داشته است ازاین گذشته واحدهای آتش نشانی هم پس‌از ورود به‌محل باکمبود آب‌روبرو شده‌اند به این‌صورت که یکی ازشیرهای آب آتش‌نشانی درفاصله ٦۰ متری بود شکسته بوده شیردیگر هم‌که درفاصله ۱٦۰ متری محل حادثه قرار داشته بعلت‌این که باموزائیک مفروش بوده‌قابل استفاده نگردیده استو همزمان بامراجعه به شیر آب دیگری که آنهم در ۱٦۰ متری و در جهت مخالف سینما بوده است قانکرشرکت نفت‌که حدود ٤هزار لیتر آب‌داشته میرسد وازآن استفاده میکنندو رویهم رفته زمانی معادل۱۵ دقیقه دراین مورد تاخیر شده است. پدیدیادآور شدکه نوع آتش سوزی و شروع بسیار سریع‌آن درحدی بوده است که باتاخیر های فوق‌اگر بهترین تجهیزات آتش نشانی را هم‌بکار میگرفتند نتیجه نمی‌داشته‌است . زیرا دیگر کسی زنده نبوده‌است. درمورد وجود وسایل آتش نشانی در داخل سینما گفته شد:طبق تحقیقات بعمل‌آمده‌در سینما سه‌کپسول آتش نشانی وتعدادی خاموش کننده دستی موجود بوده‌است ولی اولاشدت آتش بنحوی بوده‌است که نمی توانسته‌اند از آنها استفاده بکنندو ثانیا کسی نبوده است که ازاین وسایل بنحو مطلوب استفاده کند. درپاسخ‌سئوال دیگردر زمینه این‌که آیا درهای سینما قفل‌بوده است‌یاخیر ،گفته شد: از یکطرف باید گفته شود دربهای ورود و خروج‌سینما صولا از بیرون قفلی نداشت که قفل بشود ازیکطرف هم قفل بوده‌است به‌این دلیل‌که درهائی که‌از سالن انتظار به داخل‌سالن نمایش باز میشود نوعی چفت‌داردو این چفت‌ها را ازداخل بسته بودندو بمردم حق‌میدهیم که بگویندربها قفل بوده زیرا نتوانستند ازچفت‌ها بعلت دودگاز وآتش استفاده کنند ودرها راباز بنمایند . ازطرف دیگر دورودی معمولا از بیرون‌باز نمی‌شود، ولی ازداخل باز میشده‌است درخروجی‌هم باز بوده و سرکار سرهنگ امینی اولین کسی بوده است‌که دیده این درب‌بازبودولی بعلت شدت دودو آتش نتوانسته‌اند از آن‌برای نجات جان محاصره‌شدگان استفاده کنند.

در مورد‌نوع جنس درب‌های ورودی سالن سینما گفته شدکه چهار چوب‌و سه درب ورودی سالن نمایش فلزی و خود درب‌ها از فیبرساخته شده بودکه‌پس‌از آتش سوزی از بین رفته‌است .

کارشناسان وجود هراس و خفگی ناشی از دودوگاز اکسیدوکربن موجود درسالن و سینما را از جمله‌عواملی دانستند که باعث شده محاصره شدگان نتوانند از امکانات‌و راه های‌فرار استفاده کنند.

دریک اجتماع بزرگ درآبادان نمایندگان آیت‌الله‌شریعتمداری مردم‌را به‌آرامش‌دعوت کردند

آبادان- خبرنگاران‌اطلاعات مقارن ظهرپریروز (پنجشنبه) ۳ تن از نمایندگان عالیرتبه حضرت آیت‌اله العظمی شریعتمداری بمنظور بررسی زمینه‌های مختلف وقوع فاجعه سینما رکس آبادان ، از قم به‌این شهر آمدند.

کاظم نیلفروشان و محمد منصوری خبرنگاران ما از آبادان گزارش می دهند : نمایندگان اعزامی حضرت آیت‌اله‌العظمی شریعتمداری، حجت‌الاسلام فیض (پیشکار آیت‌اله) حجت‌الاسلام نور محمدی و حجت‌الاسلام عرفانی هستند که ساعت۱۲ روز ۵شنبه با قطار وارد خرمشهر شدند ودر ایستگاه راه‌آهن مورد استقبال چند تن از روحانیون و اهالی شهرهای آبادان و خرمشهر ودیگر شهرهای خوزستان قرار گرفتند. نمایندگان بی درنگ رهسپار سینما رکس آبادان شدند واز قسمت‌های گوناگون سینمای نیمه‌ویرانه رکس که در شنبه‌ای‌خونین ۳۷۷ نفر در محوطه آن‌زنده زنده سوختند، بازدیدکردند. نمایندگان مذکور پس از بررسی‌بقایای این‌آتش‌سوزی و شرکت در یک جلسه و گفتگو های لازم، ساعت ۲ بعد از ظهر پنجشنبه‌به‌مسجد بهبهانی‌های آبادان رفتند .

در این مسجد که از فزونی جمعیت حتی بیرون آن نیز به‌اجتماع کنندگان تخصیص یافته بود، حجت‌الاسلام دوست محمدی برمنبر رفت واز سوی آیت‌اله‌العظمی شریعتمداری به مردم‌آبادان بویژه بازماندگان قربانیان فاجعه شنبه خونین تسلیت گفت. وی ضمن دعوت‌مردم به آرامش، وحدت‌ویگانگی، ضمن سخنانی‌اظهارداشت:

اصولا جامعه روحانیت اسلام با فجایعی ازاین‌دست و بطور کلی هر حادثه‌ای که منجر به کشته شدن ویا دلنگرانی کسی شود مخالف است. ما نتایج بررسی های دقیق خود را بـه اطلاع آیت‌اله العظمی شریعتمداری خواهیم رساند و ایشـان براساس گزارش های ما نظریاتشان را اعلام خواهند کرد. حجت‌الاسلام دوست‌محمدی ادامه داد :

مسلمانان آبادان نبایددست به اعمال مغایر نص اسـلام و جامعه روحانیت بـزنند چرا که اسلام هرگونه اقدام غیر انسانی را در هر هیئت و شکلی شدیدا محکوم‌کرده است. مسلمانان نباید اجازه دهند مـاجـراجویـان و خرابکاران غیر مردمی در اسلامی رخنه کنند ودرجهت حفظ‌منافع خود وارباباتشان ازاعمال هرسوء استفاده‌ای دریغ نورزند .

تظاهرات در بیرون مسجد

این مجلس تا ساعت ۹ بعد از ظهر ادامه داشت و در پایان گروهی ناشناس که از نقطه نظر مردم‌آبادان مظنون بنظر میامدند بیرون مسجد دست به تظـاهرات زدند و با دادن شعارهائی سعی کردند اجتماع مردم را دستخوش تفرقه و درهم - پاشیدگی کنند، ولی مردم با خودداری از پذیرفتن انها به نیرو های انتظامی کمک کردند تاآنها را متفرق کنند تظاهرکنندگان سپس‌به‌خیابان های اطراف مسجد ریختند و شیشه هـای چند بانک را شکستند و سرانجام با مداخله نیروهای‌انتظامی و در پی شلیک تیرهای‌هوائی از سوی آنها متفرق شدند

اجتماع کنندگان آنگاه‌خیلی آرام به خانه‌های خـود بازگشتند. نمایندگان‌عالیرتبه آیت‌الـه‌العظمی شریعتمداری بـه گورستان آبادان رفتند و ضمن اظهار تسلیت از سوی آیت‌اله العظمی شریعتمداری به داغدیدگان این فاجعه با گروهی از مردم به ویـژه بازماندگان قربانیان شنبـه خونین آبادان بـه گفتگـو نشستند و با آنان همدردی کردند .

نمایندگان شب را در آبادان سپری کردند و صبح‌دیروز (شنبه) آبادان را بمقصدقم ترک گفتند .

عزاداری جوانان

ساعت ۱۲ دیروز (شنبه) صدها تن از جوانان ۱٦تا ۲۰ ساله آبادانی در حالیکه لباس‌های سیاه برتن داشتند و پرچمهای سبز و سیاه‌در دست‌هایشان در اهتزازبود در صفوفی متشکل ازابتدای خیابان «سده» آبادان بـه حرکت درآمدند ودرحالیکه عزاداری‌می کردندبه‌پیشروی پرداختند. در این هنگام‌یک کامیون حامل سربازان‌مسلح و پلیس بسوی دسـتـه عزاداران آمد و در موازات آنان بحرکت درآمد.

کاظم نیلفروشان و محمد منصوری خبرنگاران اطلاعات که خود ناظراین صحنه‌بودند مینویسند : در خیابان «سده» ناگهان این گروه شروع به دادن شعار هاوصدها اعلامیه را در اهواز پراکندند .

در این هنگام ، بلافاصله ماموران بدون اینکه‌ازکامیون نظامی پیاده شوند ، بطـرف تظاهر کنندگان ، گازاشک‌آور رها کردند که در نتیجه تظاهر کنندگان با انداختن‌علم‌ها فرار کردند .

بارفتن ماموران پلیس و سربازان از این منطقه،دو بـاره تظاهر کنندگان جوان ، بـه خیابان ریختند و شروع به پخش اعلامیه کردند . در بین این گروه کودکان ۸ تا ۱۳ ساله نیزدیده میشدند.

همزمان با این وضع ، در فلکه «سده» نیز دو کامیون سرباز و پلیس موضع گرفته و به مراقبت از اوضاع پرداختند .

این وضع تا ساعت ۱،۳۰

بقیه در صفحه ٤

دکتر جواد امینی
متخصص گوش‌و گلو و بینی
از مسافرت اروپا مراجعت نمود
نشانی- نخت طاوس اول خیابان خم کوچه ماکنولیا
(جنب بیمارستان جم) تلفن ۸۳۵۹۵۸

فروش فوق‌العاده
بوتیک‌ویرجین
از٦شهریور تا١٦شهریورماه‌جاری
شاه عباس ١٦٨ تلفن ٨٣١٦٦٩

دانشگاه ملی ایران
آگهی مسابقه ورودی دوره های فوق لیسانس دانشکده علوم اقتصادی وسیاسی سال تحصیلی ۳۸- ۲۵۳۷
شرح در صفحه ١٤

دانشگاه ملی ایران
اطلاعیه
بمنظور کابل برگردان تلفن های دانشگاه ملی‌ایران وتغییرظرفیت مرکز تلفن دانشگاه ، تلفن های‌دانشگاه ملی‌ایران ازتاریخ ۷ر٦ر۲۵۳۷ لغایت ۱۸ر٦ر۲۵۳۷ قطع می‌باشد .
بدیهی‌است‌پس‌از خاتمه کار شماره های جدید دانشگاه باطلاع عموم رسانیده خواهدشد.
دانشگاه ملی ایران