کمیسیون امنیت اخلالگران توزیع سیمان را تبعید کرد

مذاکرات رهبران ایران و هند

★ ایران و هند برای تبدیل اقیانوس هند به منطقه صلح روش مشترکی اتخاذ میکنند

بر صفحه آخر

اطلاعات

یکشنبه ششم تیرماه ۲۵۳۵
بیست‌و هشتم جمادی‌الثانی ۱۳۹۶
شماره ۱۵۰۴۶ ــ تکشماره ۱۰ ریال

۴۴ صفحه

عکس دو تن ازتبعیدشدگان

ابو القاسم روح‌الامین

نعمت‌اله لطفی
در صفحه ٤

اینجا، بیروت است نه هیروشیما

خیابانها انباشته از جنازه‌شده‌وبا قطع آب و برق ، بیروت بصورت شهر مردگان درآمده است

با ادامه جنگ در بیروت، این شهر بصورت شهر مردگان‌درآمده است . کسی که وارد این شهرویرانه میشود ممکن است درلحظه اول آن را با «هیروشیما» که با بمب اتمی ویران‌شد اشتباه‌کند . هم‌اکنون صدها جسد درخیابانها افتاده ، جریان برق و آب قطع شده و قحطی وبیماری های عمومی شهر را بشدت‌تهدید می‌کند .
عکس از : خبرگزاری فرانسه

کنکور:

اسامی پذیرفته‌شدگان ۹ تا ۱۲ مرداد اعلام می شود

★ تجدیدیها نبایدکارت پذیرش بفرستند

در صفحه ٤

جوانی کلیه‌اش را به‌خواهرش داد

★ پیوند دربیمارستان‌رضاپهلوی صورت‌گرفت صفحه ٤

اروپایک کوره آتش شده‌است

در صفحه ۲

انجمن ضد ازدواج در تهران تشکیل شد

در صفحه ۳

در بخش خصوصی مقررات بازنشستگی ۵۰۰ هزار کارمند تغییر میکند

در صفحه آخر

بیستمین شماره ویژه‌نامه
۲۸ هزار روز تاریخ ایران وجهان

از روزنامه صوراسرافیل :

بدون آزادی، انسان در ردیف اسب وقاطر است

پیش‌از مطالعه لطفا بصفحه ٤ رجوع فرمائید

حسب‌الامر مطاع مبارک اعلیحضرت همایون شاهنشاه آریامهر مجلس فاتحه شادروان جناب آقای رحیم هیراد رئیس سابق دفتر مخصوص شاهنشاهی روز سه‌شنبه ۸ تیرماه ازساعت ٤ الی٦ بعداز ظهر در مسجد سپهسالار برگزار خواهد شد .
وزیر دربار شاهنشاهی اسداله علم

آگهی پذیرش دانشجو در مرکز آموزش فنی شیراز شرح درصفحه ۱۹

باطلاع عموم میرساند

تروریست مقتول حمیدرضا هزارخوانی با خانواده ابراهیم و اسماعیل هزارخانی هیچگونه نسبتی ندارد .
احمد علی- محمدرضا- پروین- سیمین و شهین هزارخوانی

طراحی ، ساخت ، نصب ، راه‌اندازی - با ظرفیتهای مختلف

کارخانه‌های گچ وآهک

شرکت مهندسی و طراحی

فی‌دکو

وابسته به سازمان گسترش و نوسازی صنایع ایران
میدان ونک خیابان ملاصدرا پلاک ۵۳
تلفن ۹-۶۸۵۱۰۷

اخطار

پارسیلون (شرکت سهامی عام)

به صاحبان سهام
به صفحه ۲٤ مراجعه فرمایند

شرکت ملی نفت ایران

قابل توجه مسافران دارندگان وسائط نقلیه‌ای‌که از طریق جاده چالوس عازم شمال میباشند
در صفحه ۲۸

بازاریاب برای موادصنعتی وشیمیائی و غذائی شما در اروپا تلفن ٦٤٥٩٥٧

جناب آقای پرویز جاهد

بااندوه وتاسف فراوان مصیبت وارده را بجنابعالی و خانواده محترمتان تسلیت عرض مینمائیم .
بانک تجارتی ایران و هلند

فوت ناگهانی شادروان حسن سدهیان را باطلاع دوستان و آشنایان میرسانیم مجلس یادبود آنمرحوم روز سه‌شنبه ۸ر٤ر۲۵۳۵ از ساعت ٤ الی ٦ بعد از ظهر در خانقاه صفی علیشاه برپا خواهد بود .
خانواده‌های سدهیان. لاکانی. نوشری . مجیدی . مهرزاد. طارمسری. کیا. مرزبان. شیردلپور. سراجی . کلانتری. معاضدی و فامیلهای وابسته .

بانهایت تاسف درگذشت مرحوم فرخبدی خدمتگزار راستین سازمان رادیو تلویزیون ملی ایران را بخانواده محترم فرخبدی تسلیت میگویم .
محمود جعفریان

GENERAL ELECTRIC

شرکت خدمات فنی

گشایش دفاتر جدید خود را در:
خیابان ثریا ــ شماره ۲٤۸- طبقه نهم،اعلام میکند.

تلفن های :
۸۲۲۳۳۰
۸۲۹۵۸۸
۸۳۷۰۹۵
۸۳۷۶۸۱
۸۳۸۹۵۸

وابسته به شرکت جنرال الکتریك ــ ایالات متحده آمریکا

کنکور

دانشکده‌هنرهای‌تزئینی

شرح در صفحه حوادث

۱- درتاریخ ۲۲ر۳ر۲۵۳۵ شاهنشاهی کامیونت بنز خاور از باربری درخشان بمقصد مشهد بارگیری، نرسیده بایوانکی طعمه حریق میگردد، منظور این استکه بمراتب زیر عطف توجه گردد :
۱- کارمزد کالای شرکت ایران پخش جهت بنگاه ۱۰۰ ریال بوده است که آقای نمازی غرامت گرفته‌اندطی چک ۵۳۹۱۱۸- ۲ر٤ر۳۵ پانصدهزار (۵۰۰ر۰۰۰)ریال.
۲- کارمزد کالای آقای سیدعلی لاجوردی شرکت بلوند جهت بنگاه ٦۸۰ ریال بوده است غرامت گرفته‌اند بموجب چک ۵۳۹۱۲٦-۲ر٤ر۳۵ سیصد هزار(۳۰۰ر۰۰۰) ریال .
۳- کارمزد کالای حمل شده شرکت سیمان جهت بنگاه ۳۵ ریال بوده است غرامت گرفته‌اند بموجب چک ۵۳۹۱۲٤ - ۲ر٤ر۳۵ سی و ششهزار و دویست وپنجاه (۳٦۲۵۰) ریال .
٤- کارمزد کالای حمل شده آقای مهدی جلیلی‌فرد ٦۵ ریال بوده است که غرامت گرفته‌اند بموجب چک ۵۳۹۱۲۱ - ۲ر٤ر۳۵ پنجاه ودو هزار (۵۲۰۰۰) ریال بانک اعتبارات توزیع میدان خراسان که پرداخت شده استکه نسبت به‌تتمه غرامات بعدا آگهی خواهد شد .
حال ازمقامات ذیصلاح استدعا دارد که بذل توجه فرموده نسبت به بیمه بارهای (خرده‌بار) اقدام عاجل‌معمول فرمایند .
با تقدیم احترام- محمد ابراهیم رستگارپور

توضیح‌درباره‌رپرتاژکارخانه‌مقدم

در رپرتاژ مربوط به جشن بزرگداشت پنجاهمین سال‌شاهنشاهی پهلوی‌درکارخانجات مقدم ، متاسفانه نام آقای «عبداله‌مقدم» مدیر عامل کارخانجات مقدم «مرتضی‌مقدم» ذکر گردیده است که بدینوسیله با عرض پوزش توضیح میدهیم ایراد سخنرانی درجشن مذکور توسط آقای عبداله مقدم مدیرعامل کارخانجات مقدم صورت گرفته است .

اطلاعیه آسانسور دیبا

بدینوسیله به‌اطلاع میرساند شماره های جدید شرکت نصب و سرویس وتعمیرآسانسور دیبا (شیندلر) از تاریخ۵تیر ماه بشماره های زیر تغییر یافته .

۸۲۰۲۵۰ و ۸۳۵۷۵٦

بنام خدا و در پرتوتوجهات ولی عصر (ع) و به‌میمنت برگزاری‌جشنهای پنجاهمین‌سال‌شاهنشاهی

نمایشگاه‌اتومبیل اتوتاپ

از این‌تاریخ افتتاح و آماده امورخرید و فروش اتومبیل میباشد
خیابان کورش کبیر پل رومی جنب بورسالینو
تلفن ۲٦٦٤۰۱- ۲٦۲۱۷۰- ۲٦٤۳۷۰
غلامحسین شباب - کریم حمیدی

اطلاعیه برنامهٔ‌حمایت از خانواده‌های بی‌سرپرست

تعدادی از داوطلبان‌خدمات اجتماعی با صرف اوقات فراغتشان سرپرستی خانواده های بی‌سرپرست را تقبل کرده‌اند.
آگاهی مردم از وجود برنامه حمایت از خانواده های بی سرپرست سبب گردید که تعداد کثیری از داوطلبانی‌که فقط با صرف‌اوقات فراغتشان میتوانند سرپرستی خانواده های بی سرپرست را عهده‌دار شوند در یکصد شهرایران به واحد های حمایت از خانواده های بی‌سرپرست مراجعه و نیت‌نیك‌خویش را اعلام نمایند.
بدینوسیله ضمن تشکر از این داوطلبان نظر باینکه‌سرپرستی‌وهدایت فرزندان خانواده ها امر بسیار مهم‌و از هدفهای‌اصلی این برنامه است به اطلاع عموم داوطلبان می‌رساند که واحد های این برنامه در یکصد شهر ایران آماده‌اند تا این قبیل خانواده‌ها را جهت سرپرستی‌به‌شمامعرفی‌نمایند

IBM

Jobs available at IBM World Trade Corporation, Iranian Branch.
Please refer to page
در صفحه ۲۲

ای.بی.ام

شرکت ای بی ام ورلدتریدکورپوریشن ،شعبه ایران شمارابهمکاری دعوت می‌نماید.
لطفا" به‌صفحه مراجعه نمائید

مردم پرتغال در انتخابات رئیس جمهوری شرکت کردند

ژنرال کاروالهو یکی از رهبران کودتای دو سال قبل پرتغال آخرین نطق انتخاباتی خود را در لیسبون در برابر هزاران نفر از طرفدارانش ایراد میکند . در دست چپ او یک گل میخ که سمبل کودتای ترتغال بود دیده میشود
عکس رادیوئی آسوشیتدپرس

لیسبون - یونایتدپرس - مردم پرتغال امروز برای تعیین رئیس جمهوری به پای صندوق های رای رفتند . مبارزات انتخاباتی برای تدارک اولین انتخابات آزاد ریاست جمهوری پرتغال در پنجاه سال اخیر دیروز با وقوع تیراندازیها- سنگ پرانیها - زد وخورد های خیابانی و انفجار یک بمب پایان یافت و در همین احوال دریادار « آزومه‌دو » نخست وزیر پرتغال که دچار سکته قلبی شده است استراحت خود را همراه با ظهور نشانه های بهبودی تدریجی در شهر اوپورتو در شمال کشور ادامه داد .

در همین شهر دیروز براثر انفجار بمب اتومبیلی که در نزدیکی محل برگزاری یکی از تظاهرات انتخاباتی کمونیستها پارک شده بود منهدم گردید.

پزشکان معالج نخست وزیر پرتغال اظهار داشته‌اند که چون سکته قلبی به مغز و دستگاه اعصاب وی آسیب نرسانده است میتوان نسبت به امکان بهبودی کامل وی خوشبین بود . با اینحال اظهار خوشبینی پزشکان احتیاط آمیز است و ضمنا این نکته از طرف آنها تاکید شده است که آزومه‌دو بهرحال دوره نقاهتی طولانی در پیش خواهد داشت .

بمناسبت برپا شدن انتخابات موعود ریاست جمهوری امروز از طرف ارتش تدابیر امنیتی سختی به مرحله اجرا درآمده است و نیرو های امنیتی برای تمام ساعات امروز در حالت آماده‌باش کامل قرار گرفته‌اند - علاوه براین شورای نظامی قدرتمند پرتغال که وظایف دولت را برعهده دارد قرار است تا پایان یافتن انتخابات در حال اجلاس باقی بماند . علاوه برانتخابات ریاست جمهوری که امروز در پرتغال برپا میشود - درجزایر آزور و مادیرا که در اقیانوس اطلس قرار دارند رای دهندگان امروز نمایندگان جدیدی برای مجالس محلی خود انتخاب خواهند کرد . دولت پرتغال پذیرفته است که باین جزایر درجات بالاتری از خودمختاری داخلی اعطا کند .

ژنرال اینش بیش از سایر رقیبان شانس پیروزی در انتخابات امروز را دارد .

جنگ خونین برسر دواردگاه مهم فلسطینی ادامه دارد

مصر اخطار کرد: ادامه حمله به اردوگاه فلسطینی ها را تحمل نمیکند

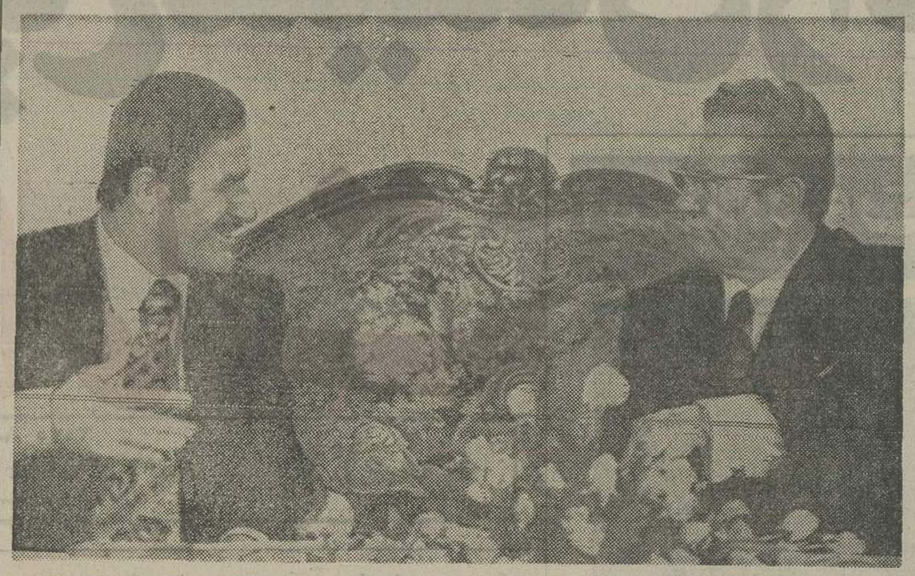

حافظ‌اسد رئیس جمهوری سوریه که از یوگسلاوی دیدن میکند در یک مصاحبه گفت : سوریه بدرخواست رهبران لبنان نیروهای خود را به ان کشور فرستاده و به محض آنکه آن ها بخواهند ارتش سوریه از لبنان خارج میشود . حافظ‌اسد گفت برنامه های ملاقات او با سادات پیش بینی شده است . در عکس اسد هنگام مذاکره با تیتو دیده میشود .

بیروت - خبرگزاری فرانسه - رویتر- طی بیست و چهار ساعت‌اخیرنبرد های‌چریکهای فالانژو نیروهای‌فلسطینی وترقیخواه در بخش های « تل‌زعتر» و «جسرالباشا» باوج شدت رسیده و هر لحظه ممکن است انفجار بزرگی بوجود آورد. زندگی روزانه‌دربیروت بسرعت رو به تباهی‌گذاشته اکنون پیداکردن یک جعبه مهمات آسان‌تر از بدست آوردن یک لیتر آب است .

ششصد هزار بیروتی زیر آفتاب سوزان بدون برق اب، بنزین و مواد غذائی در وضع فوق‌العاده دشواری زندگی میکنند.

حمله فالانژ ها بدو اردوگاه فلسطینی تل‌زعتر و جسرالباشا که روز سه شنبه آغاز شده جریان نبردها رادر پایتخت لبنان وارد مرحله فوق‌العاده حساس و مرگباری کرده است .

براثر قطع شدن جریان برق تلمبه های آب از کارافتاده و مردم به آخرین بطریهای آب معدنی پناه‌برده‌اند.

قیمت هر بطری آب معدنی به چهار تومان رسیده‌است. صدای انفجار گلوله های توپ و صفیر موشکها آنی‌قطع نمیشود.

خیابان ها ازانبوه زباله و اجساد کشته شدگان انباشته است. از سوی دیگر حزب فالانژ تهدید کرده است که اگر تاپنج روز شرایط پیشنهادی مسیحی ها پذیرفته نشود بهر وسیله‌ای که باشد‌فعالیت فرودگاه بین‌المللی بیروت‌جلوگیری خواهد کرد.

روزنامه المحرر نوشته است نبرد در «تل زعتر» بقدری شدت یافته که سرگرد جلود ناچار شده‌است برنامه ملاقات خود را باالیاس سرکیس رئیس جمهوری منتخب لغو کند. مسیحیان میخواهند این دو اردوگاه بسیار مهم فلسطینی ها را اشغال کنند‌امامسلمانها تهدید کرده‌اند که اگر دو اردوگاه «تل‌زعتر»و «جسرالباشا»بدست‌مسیحیان بیافتد آنها نیزروستا های مسیحی نشین را نابود خواهند کرد.

فالانژیست ها نیرو های کلاه سبز لیبی را متهم کرده‌اند که در کنار ترقیخواهان علیه نیروهای فالانژ وارد جنگ شده‌اند.

نیرو های سوریه که از هفته گذشته در جریان‌نبرد ها مداخله نمیکنند‌درمراکزی که در قرارداد فلسطین و سوریه تعیین شده متمرکز شده‌اند در برخی از مناطق جبهه هنوز عقب نشینی نیرو های سوریه آغاز نشده است.

۱۰ هزار گلوله توپ

جنگ تل‌زعتر که‌ازپنج روز قبل آغاز شده بصورت یک جنگ منظم واقعی درآمده وهنوز هیچ یک از دو طرف نتوانسته‌اند مقاومت نیروی طرف دیگر رادرهم شکنند.

بگزارش روزنامه‌های بیروت ظرف چند روز اخیر فالانژ ها و ترقیخواهان بیش از ده هزار گلوله توپ بمواضع یکدیگر شلیک کرده‌اند و یکصد و هفتاد وهفت نفراز طرفین طی ۲۴ ساعت اخیر کشته شده‌اند.

یک مقام نظامی در بیروت اظهار داشت که نیروهای فلسطین و ترقیخواهان توانسته‌اند مواضع فالانژ هارادر چند نقطه درهم شکنند . بااینحال راست گرایان بشدت در برابر حملات فلسطینی ها مقاومت میکنند.

در قاهره اسماعیل فهمی وزیر امور خارجه مصراخطار کردکه اگر حمله فالانژ هابه اردوگاه فلسطینی تل‌زعتر و بخش «برج محمود» ادامه یابد مصر دست روی دست نخواهد گذاشت .

فهمی گفت ما از طرف های درگیر مصرانه می خواهیم دست از نبرد برداشته ومقررات آتش بس را رعایت کنند تا نیرو های امنیتی عرب بتوانند در مناطق حایل بین فالانژ ها ومسلمانان مستقر شوند.

از سوی دیگر جرج حبش رهبر جبهه خلق برای‌آزادی فلسطین گفت جنگ لبنان یک حالت انقلابی بوجود آورده و زمینه را برای تغییر رژیم سیاسی در کشور فراهم ساخته است .

وی گفت‌اگرنهضت میهنی لبنان اجازه دهد که رژیم سابق باردیگر دراین کشور مستقر شود دچار اشتباه بزرگی خواهد شد .

حبش با تشکیل هرگونه کنفرانس میزگرد برای استوار ساختن پایه های رژیم سابق مخالفت کرد و گفت بیست و پنج هزار نفر در جریان جنگ داخلی لبنان بخاطر آن جان خود را از دست نداده‌اند که رژیم سیاسی کنونی لبنان پابرجا بماند.

امیر فهدبن‌عبدالعزیز ولیعهد عربستان سعودی نیز در یک مصاحبه مطبوعاتی تاکیدکردکه عربستان سعودی بابین‌المللی شدن بحران لبنان جدا مخالف است زیرا این امر بطورقطع تجزیه لبنان رادربی خواهد داشت.

در دمشق روزنامه تشرین در تفسیر از سرگرفته شدن نبرد در لبنان نوشت کسانی که خیال میکنند تخلیه لبنان از نیرو های سوریه به نفش دمشق در بحران لبنان پایان می دهد اشتباه میکنند.

این روزنامه اضافه کرده است مسئولیت از سر گرفته شدن کشت وکشتار در لبنان بعهده کسانی است که نگذاشتند سوریه بوظیفه خود در پایان دادن به جنگ داخلی لبنان عمل کند .

قذافی :لیبی بامداخله سوریه علیه فلسطینی‌ها مخالف است

ترابلس- خبرگزاری فرانسه- سرهنگ معمرقذافی ضمن مصاحبه‌ای با روزنامه کویتی «الرای‌العام» تاکید کرد که با مداخله سوریه در لبنان در صورتی که هدف آن درهم کوبیدن سازمان مقاومت فلسطین و نیروهای ملی لبنان باشد جدا مخالفت خواهدکرد.

سرهنگ قذافی اظهار امیدواری کرد کهسوریه تا دیر نشده در روش خود نسبت بهبحران لبنان تجدید نظر کند و کاری بر خلاف آرمان عرب و مقاومت فلسطین انجام ندهد.

وی گفت فلسطینی‌ها حق دارند از موجودیت‌و آرمان خود دفاع کنند زیرا لبنان آخرین‌دژ آنهااست.

حسن البکر: حافظ اسد به ارتش عراق اجازه ورود به سوریه نداد

بغداد- خبرگزاری فرانسه - آسوشیتدپرس- احمدحسن‌البکر رئیس‌جمهور عراق اعلام کرد که کشور وی باتمام ظرفیت و امکانات خود علیه هرنوع‌مداخله خارجی در وقایع لبنان- بدون در نظر گرفتن هرانگیزه‌ای‌که برای این مداخله عنوان شود مخالفت خواهد کرد . مسئله لبنان تنها مربوط به خود لبنان وملت عرب‌است و ما به‌هیچکس اجازه‌نمیدهیم که در این مسئله مداخله کند .

حسن‌البکرضمن حمله به‌سوریه گفت که عراق آماده است که نیروهای خودرا به محض آنکه سوریه جبهه شمالی اعرابرا (دربرابر اسرائیل) بوجود آورد روانه سوریه کند . ما از سوریه‌خواسته‌بودیم‌که مخالفت خود را با قطعنامه های ۲۴۲و ۳۳۸ سازمان ملل اعلام کند و اینکار شرط قبلی استقرار نیرو های عراقی در خط مقدم جبهه نبرد بر ضد صهیونیسم و قرار گرفتن سربازان عراق در کنار نیروهای ارتش سوریه است ولی با کمال تعجب مشاهده کردیم که ارتش سوریه وارد لبنان شد و هدفش از این مداخله نیز چیزی جز نابود کردن نهضت مقاومت فلسطین وجنبش ملی لبنان نبود .سوریه باین ترتیب با امپریالیست های امریکایی برای‌اجرای نقشه امپریالیسم درخاورمیانه‌همدست شد و برای رسیدن باین هدف فرماندهی جدید فلسطین را بجای فرماندهی موجود آن بوجود آورد ومضافا نقشه‌ایجاد کشور پادشاهی متحده عرب به رهبری ملک حسین و توطئه ماست‌مالی کردن قضیه اراضی اشغال شده ساحل غربی رود اردن را به میان آورد .

رئیس جمهوری عراق در پایان گفت که باوجوداین نقاب از چهره رژیم دمشق دریده‌شده ونقشه‌ای که قصد اجرای آن‌را داشت رسوا گردید .

حسن‌البکر گفت ماه قبل‌قرار بود نیروهای عراق واردجولان شوند ولی حافظ اسد به آنها اجازه ورود نداد .

خبرگزاری عراق بنقل از البکر گفت سوریه در لبنان دوهدف دارد .

۱- کنترل لبنان و تغییرشکل آن بصورتی که بنفع راه حل سیاسی امریکا برای حل اختلافات‌اعراب واسرائیل باشد .

۲- نابود کردن نهضت‌مقاومت فلسطین و تغییر رهبران فعلی آن با رهبران‌دست نشانده که هر راه حلی را با اسرائیل بپذیرند .

کنفرانس سران ۷ کشور صنعتی جهان تشکیل شد

سان‌خوان - (پورتوریکو) - رویتر - سران هفت کشور بزرگ صنعتی دنیای غیر کمونیست‌امروز درسان خوان پایتخت کشور پورتوریکوگرد آمده‌اند تا بابرپا کردن یک کنفرانس‌اقتصادی در عالیترین سطح آن - حرکت تازه‌ای را که درجهت از سرگرفته شدن رونق اقتصادی در ممالک صنعتی غرب آغاز شده است تصویق کنند .

دنیای‌صنعتی باخنر از ۱۹۷۳ تاسال گذشته دستخوش‌رکود اقتصادی بزرگی بوده است.

ژرالدفورد رئیس جمهوری امریکا که قبل از سران شش کشور دیگر وارد پورتوریکو شده است در سخنرانی خود به کوبا اخطار کرد که فعالیتهای انقلابی خود را در ممالک منطقه کارائیب متوقف کند . فورد ضمنا اظهار امیدواری کرد که کنفرانس پورتوریکو سیاستهای رشد اقتصادی غیر تورمی را در ممالک صنعتی باختری تشویق نماید .

فورددرعین حال اضافه‌کرد که از سرگرفته شدن رونق اقتصادی در ممالک صنعتی باختری آنها را در برابر وظایف ودشواریهای تازه‌ای نیز قرار داده است .

رهبران فرانسه - آلمان غربی انگلستان ایتالیا ژاپن و کانادا نیز واردپورتوریکو شدند .

در جریان ورود فورد و رهبران‌شش‌کشور بزرگ‌دیگر صنعتی کشور کوچک پورتوریکو که از طریق عضویت در نوعی ترتیبات مشترک‌المنافع به امریگاوابسته است با نواختن سرود ملی خودپیروزی کوچکی تحصیل کرد مقامات دولت پرتوریکو دیروز قبلا اطلاع داده بودند که کاخ سفیدواشنگتن از آنها خواسته است که در مراسم استقبال از سران‌کشور های شرکت کننده درکنفرانس اقتصادی هفت کشور تنها به نواختن سرودهای ملی‌ممالک مذکور اکتفا شود در حالیکه دولت پورتوریکو اصرار کرد که‌درهریک از مراسم استقبال از سران هفت کشور سرود ملی پورتوریکو به ترنم درآید.

حواس فورد بازهم پرت شد!

ظاهرا نواخته شدن سرود ملی پورتوریکو در مراسم استقبال از رئیس جمهوری امریکا حواس وی را پریشان کرد. فورد پس از پیادەشدن از هواپیما در حالیکه چندقدم برروی قالیچه قرمزی که در زیر پایش پهن کرده بودند حرکت کرده بود- مجددا به عقب برگشت بطوریکه گویی میخواست بار دیگر سوار بر هواپیما شود. در نژدیکی هواپیما یکی از ماموران گارد احترام پورتوریکو مودبانه رئیس‌جمهوری امریکا را برگرداند واو را بطرفی که باید میرفت هدایت کرد.

حزب سوسیالیست ایتالیا پیشنهادائتلاف با دمکراتهای مسیحی را رد کرد

رم- یونایتدپرس- دموکرات های مسیحی ایتالیا و آلدو- مورو نخست وزیر این کشور دیروز از حزب سوسیالیست تقاضا کردند که پیوند های خودرا با کمونیستها سست‌تر کند وتشکیل یککابینه ائتلافی مرکب از دموکراتهای مسیحی و سوسیالیستها را امکان پذیر سازد .

معاون دبیر کل حزب‌دموکرات مسیحی ایتالیا که «جیووانی گالونی» نامدارد طی مقاله‌ای‌که در مجله دیسکوسیونه یکی از ارگانهای دموکراتهای مسیحی به چاپ رسیده از سوسیالیست ها خواسته است که ائتلاف دولتی باحزب دموکرات‌مسیحی را قبول کنند واجازه دهند که کمونیستها دراقلیت باقی بمانند.

گالونی اضافه‌کرده است که سوسیالیستها اساسا بدلیل‌روابط دوستانه خود با کمونیستهادر انتخابات پارلمانی اخیر ایتالیا شکست خورده‌اند .

دراینحال «جیاکوموماسچی» دبیر سابق حزب سوسیالیست ایتالیا طی مصاحبه‌ای که در یکی از نشریات ناشر افکار سوسیالیستهای ایتالیایی بچاپ رسیده پس از اشاره به‌پیروزی های بزرگ حزب کمونیست در انتخابات اخیر اظهار نظر کرده است که از این پس دیگر غیر ممکن است‌که بتوان کمونیستها را از هر اکثریتی در ایتالیا بیرون‌نگه‌داشت وجلوی‌مشارکت آنانرا در یک دولت ائتلافی گرفت .

دبیر سابق حزب سوسیالیست ایتالیا عقیده دارد که تحمل افکار پوسیده و کهنه محافل محافظه‌کار حزب دموکرات مسیحی که مخالف شریک‌کردن کمونیستها دردولت هستنددیگر برای ایتالیا غیر قابل‌تحمل‌است.

امریکا متهم بدست‌داشتن در کشتار سیاهان افریقاشد

پورت‌لوئیز (موریس) - یونایتد پرس- سازمان وحدت‌افریقادیروز (شنبه) آمریکا را متهم کرد که احتمالا در برپاکردن کشتار بزرگ اخیر سیاهپوستان‌درافریقای‌جنوبی باحکومت «پرتوریا» همکاری‌داشته است.

سازمان وحدت افریقا موافقت کرد که کمیته ویژه‌ای تشکیل دهدکه هدف آن طراحی کردن‌یک استراتژی جدید برای سرنگون ساختن‌رژیم نژاد پرست آفریقای جنوبی باشد .

سازمان وحدت افریقاکه‌جلسه سالانه خود را در موریس تشکیل داده بود علاوه براین آمریکا را بخاطر ناکام کردن آرمانهای ممالک جهان سوم درسازمان ملل محکوم کردواعلام نمود که‌فعالیت هایی را آغاز کرده است تا در منشور سازمان ملل به منظور از میان برداشتن حق‌وتودر شورای امنیت تجدیدنظر شود.

سخنگوی سازمان وحدت‌افریقا دریک کنفرانس مطبوعاتی‌در«پورت لوئیز» واقع در جزیره موریس‌به خبرنگاران گفت برای کشور های افریقایی تعجب‌آور نبودکه قتل عام اخیر سیاهپوستان درآفریقای جنوبی هنگامی برپا شد که‌اندکی پیش‌از آن هنری‌کی‌سینجر وزیر خارجه آمریکا به‌افریقا سفر کرد وپس‌از قتل‌عام نیز به‌دیدارجان فورستر نخست‌وزیررژیم فاشیست آفریقای جنوبی رفت.

سخنگوی سازمان وحدت‌افریقا نیمس اظهار داشت که این‌سازمان در جلسه‌سالانه‌خود اصول‌پنجگانه زیر را در مورد آفریقای جنوبی تصویب کرده است :

۱- تاسیس یک کمیته ویژه برای طراحی کردن استراتژی جدیدی که هدف آن سرنگون کردن رژیم افریقای جنوبی‌خواهد بود.

۲- منزوی کردن آفریقای‌جنوبی از طریق تحریم اقتصادی

۳- افزایش حمایت از نهضت- های آزادیبخش سیاهپوستان در آفریقای جنوبی وآفریقای جنوب غربی ورودزیا .

۴- بسط اقدامات هماهنگ‌سیاسی ودیپلماتیک‌ازطرف اعضای سازمان وحدت افریقا برصدرژیم پرتوریا

۵- تقویت کشورهای‌آفریقایی معینی که در خط مقدم جبهه‌نبرد برضد رژیمهای نژاد پرست‌سفید پوستان در جنوب آفریقا قرار دارند.

دربیانیه‌ای که از طرف‌سازمان وحدت افریقا صادر گردیده گفته شده است که نمیتوان تنها به محکوم کردن‌اعمال‌حکومت‌فاشیست پرتوریا اکتفا کرد بلکه لازم است برای سرنگون ساختن آن از راه بکار بستن تدابیرعملی اقدام نمود .

در شورش های اخیر افریقای جنوبی بیش‌از ۱۱۷ نفر کشته و ۱۰۰۰ نفر مجروح وصدهانفر از جلوگیری از برپا شدن جنگ نژادی در جنوب آفریقا موردبحث قرار گرفته است‌ونتایج مذاکرات مفید بوده‌است.

در مسکو - روزنامه پراودا ارگان حزب کمونیست شوروی نوشت که‌ملاقاتهای‌جان‌فورستر نخست‌وزیر افریقای جنوبی باهنری‌کی‌سینجر وزیر خارجه آمریکا و هلموت اشمیت صدراعظم‌آلمان غربی در روزهای گذشته‌بروشنی نشان‌می‌دهد که هدف از این تماسها کمک به حفظ رژیمهای اقلیت سفید پوستان در جنوب آفریقا بوده است.

اخبار کوتاه جهان

سفر سرهنگ حمدی به چین

● صنعا- رویتر - سرهنگ ابراهیم‌الحمدی،رئیس‌کشور جمهوری عربی یمن (یمن شمالی) در ماه اوت، به چین سفر خواهد کرد .وی بنابر دعوت پکن که درپی درخواست دولت یمن‌صورت گرفته ، سفر رسمی خواهد کرد .

کنفرانس وزیران مصر و سوریه

● قاهره - خبرگزاری فرانسه - در قاهره رسما اعلام‌شد وزیران امور خارجه مصر، سوریه و عربستان سعودی و کویت روز چهارشنبه‌این هفته در جده دور هم جمع خواهند شد‌تامقدمات اجرای قطعنامه های‌کنفرانس چهار جانبه ریاض را فراهم‌کنند.

قطع ارتباط سیا با خبرنگاران

● واشنگتن - رویتر - جرج بوش رئیس اداره اطلاعات مرکزی آمریکا (سیا) دیروز ، تاکید کرد که قصد دارد روابط «سیا» را با خبرنگاران نیمه وقت رسانه های‌گروهی آمریکا قطع کند. کمیته اطلاعات سنای آمریکا ، قبلا اعلام کرده بود که «سیا» قصد دارد ۲۵ روزنامه‌نگار نیمه وقت دیگر را به اختیار خود درآورد .

در گوشه و کنار جهان

گرما دراروپا پیدا دمیکند

پاریس- رویتر- درحالی که مردم شوروی، تابستان پربارانی را میگذرانند، مردم اروپای غربی در گرمای ۴۰ درجه سانتی‌گراد از خشکی و داغی هوالمله میزنند، در پاریس، عده‌ای از دختران تلفنچی، در سرکار خود از گرما غش کرده‌اند. در خارج ازپاریس، چند آتش سوزی در جنگل خسارات زیادی ببار آورده است. در آلمان غربی، چند مرد وزن، پس از آن که بیتابانه بدریا زدند،دچار عارضه سکته قلبی شدند. در سویس، درجه حرارت در سایه به بیش‌از ۳۵ درجه سانتی گراد رسیده است. در اتریش نمونه‌های زیادی از گرما زدگی گزارش شده است. در انگلستان، بمردم خاصه به توریست‌ها، که در گرمای ۳۲ تا۳۴ درجه سانتی‌گراد در صف فروشگاهها بنوبت ایستاده‌اند، مایعات خنک رایگان میدهند. یک نماینده زن در پارلمان این کشور گفت باید بنمایندگان اجازه دادکه برای خنک کردن خود جورابهای‌شان را درآورند، و شلوارکوتاه بپا کنند.

تظاهر کنندگان لهستانی چند ساختمان را آتش زدند

ورشو - خبرگزاری فرانسه - بدنبال حوادثی که روز جمعه در بخش های « اورسوس » و « رادوم » روی داد مبارزه شدیدی در سراسر لهستان علیه اعتصاب کنندگان آغاز شده است .

خبرگزاری رسمی لهستان گزارش داد دیروز میتینگ‌های عظیمی در کلیه کارخانه‌ها و موسسات کشور برگزار شد و کارگران بشدت عناصر ماجراجو را که در « رادوم » نظم عمومی را بهم زده‌اند محکوم کردند .

شرکت کنندگان در این میتینگ تنفر شدید خود را از عناصر غیرمسئول و « اوباش » که حوادث روز جمعه را بوجود آوردند ابراز داشتند و تاکید کردند با هرگونه‌اقدامی که منجر به اختلال نظم عمومی باشد بشدت مبارزه خواهندکرد.

خبرگزاری رسمی لهستان درباره جزئیات حوادث روز جمعه و تظاهراتی که در آن روز در دو شهر لهستان‌انجام شد توضیحی نداده وهمینقدر نوشته است‌که عناصر ماجراجو نظم عمومی را برهم زدند . گزارش های رسید حاکی است که در شهر « رادوم » نیز تظاهراتی علیه افزایش بهای خواربار برگزار شده است تظاهر کنندگان چند ساختمان را آتش‌زده‌اند و در زد و خوردهائی که بین آنها و ماموران انتظامی روی داده عده‌ای زخمی گردیده‌اند .

نوه هایل‌سلاسی : پدر بزرگم را با بالش خفه کردند

رم - رویتر- نوه هایل‌سلاسی امپراتور فقید اتیوپی، دیروز، مدعی شد که پدر بزرگش را با گذاردن بالش روی دهانش، خفه کرده‌اند.

پرنس دیوید مکونن، طی مصاحبه‌ای با خبرگزاری ایتالیائی «آنزا» گفت که این فاجعه صبح روز ۲۷ اوت ۱۹۷۵ روی‌داد. پرنس مکونن گفت اگر ادعای دولت اتیوپی مبنی بر مرگ طبیعی امپراتور درست باشد، پس چرا اجازه ندادند که جنازه وی تشریح بشود.

پرنس مکونن دراین مصاحبه خواستار یک اقدام بین‌المللی برای آزادی ۲۴ عضو خانواده امپراتور که اینک در زندان‌های اتیوپی بسر میبرند شد.

شکنجه دهنده‌مصطفی امین به ۱۰ سال زندان محکوم شد

قاهره- رویتر- صلاح نصر، رئیس پیشین سازمان اطلاعات مصر، دیروز در یک دادگاه جنائی ، به جرم شکنجه دادن‌مصطفی امین، روزنامه‌نگار معروف مصری، به ۱۰ سال زندان با کار دشوار محکوم شد.

امین در سال ۱۹۶۵ در دوران حکومت عبدالناصر متهم به جاسوسی برای امریکاشد، ونزدیک به ۱۰ سال در زندان‌گذراندتا این که در سال ۱۹۷۴ پرزیدنت سادات او را عفو کرد. وی،در کتابی که به‌تازگی انتشار داده نوشته است که او را شلاق‌می‌زده‌اند، وسگهای وحشی رابه جانش می‌انداخته‌اند، و روزهای متعددی‌به او آب وغذا نمی‌داده‌اند.

صلاح‌نصر، در سال ۱۹۷۱ متهم به توطئه چینی علیه‌پرزیدنت سادات شد. واخیرا به علت بیماری، از زندان آزاد شده‌بود.مصطفی امین، برادر توامان‌علی‌امین رئیس پیشین روزنامه الاخبار است. علی‌امین در آوریل گذشته درگذشت.

داریوش خزیمه‌علم‌بسمت مدیرعامل جدید شرکت خدمات مالی ایران برگزیده شد .

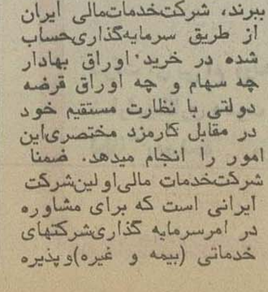

داریوش خزیمه علم

نویسی سهام شرکتهای‌تولیدی و عرضه ان به عموم و هم چنین کمک به توسعه بازار سرمایه گذاری وامر گسترش مالکیت صنعتی با یکصدوچهل میلیون ریال سرمایه که کلا پرداخت شده شروع بفعالیت نموده و سهامداران آن - بانک ملی- بانک توسعه صنعتی و معدنی ایران‌و شرکت مریل لینچ می‌باشند.

ضمنا خارجیان مقیمایران میتوانند اخرین اطلاعات‌رادر زمینه اوراق‌بهادار ازسرویس مستقیم تلکس با وال‌استریت کسب نمایند.

روز اول تیر ماه مدیریت شرکت خدمات‌مالی‌اولین‌شرکت نخستین سازمان‌بزرگ‌حرفه‌ای متخصص در امور مالی غیر بانکی بعهده یکی از جوانان ایرانی واگذار شد. داریوش خزیمه علم تحصیلات خود را در انگلستان‌در رشته‌بانکداری و امور سرمایه گذاری باتمام رساند و فعالیت کاری خودرا در ایران در سازمان بورس اوراق بهادار شروع کرد که آخرین سمتش دبیر کلی آن سازمان بود بمنظور اشنائی بیشتر از نحوه فعالیت شرکت خدمات مالی ایران با نامبرده مصاحبه‌ای داشتیم‌که ذیلابنظر خوانندگان میرسد:

بطور خلاصه کسانیکه‌مایل به تامین اتیه‌بهتری برای‌خود و فرزندانشان‌هستندویاافرادی که میخواهندازپول راکدخود بهره بیشتری از انچه بانکها بحساب سپرده انها می‌پردازند ببرند، شرکت‌خدمات‌مالی ایران از طریق سرمایه‌گذاری‌حساب شده در خرید اوراق بهادار چه سهام و چه اوراق قرضه دولتی با نظارت مستقیم خود در مقابل کارمزد مختصری‌این امور را انجام میدهد. ضمنا شرکت‌خدمات مالی‌اولین‌شرکت ایرانی است که برای مشاوره در امرسرمایه گذاری‌شرکتهای خدماتی (بیمه و غیره)و پذیره

استخرهای آماده برای کودکان

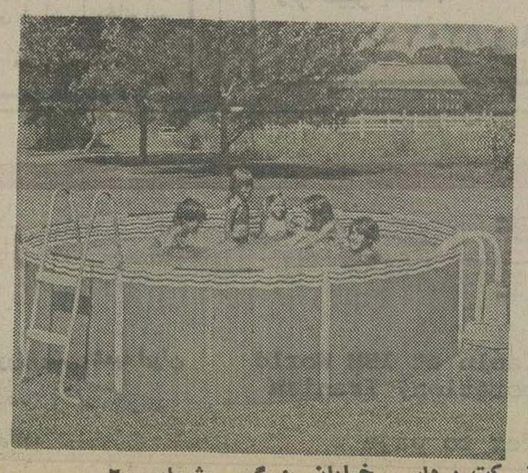

★ ساخت آمریکا و فرانسه
★ بهداشتی
★ بدون احتیاج بکندن زمین
★ نصب حداکثر یک ساعت
★ قابل حمل و نقل
★ در اندازه های مختلف
★ بهاء از ۷۵۰۰ ریال الی ۷۷۴۰۰ ریال
★ بهترین هدیه برای فرزندان دلبند شما در تابستان گرم.

نماینده انحصاری : شرکت پرداس -خیابان بزرگمهر شماره ۲۰
تلفن های ۶۶۵۸۹۳ - ۲۳۳۲۶۷ - ۲۳۷۶۳۳

دوره های
شورت‌هند وماشین‌نویسی عادی و IBM, با اخذ دیپلم از R.S.A لندن و M.G.H, آمریکا
موسسه زبان های خارجی برای دوره‌های‌شورت‌هند عادی(۹ماهه) وفشرده (۶ماهه) که در خردادماه ۳۵ تشکیل میشود در مراکز زیر نام‌نویسی مینماید .
مرکز شماره ۱- خیابان پهلوی بالا تر از چهار راه تخت‌جمشید شماره ۱۵۹
تلفنهای : ۶۴۸۱۹۹ - ۶۶۶۶۵۰ - ۶۶۴۵۳۱ - ۶۶۰۶۷۸
مرکزشماره۲-خیابان شاه‌ساختمان آلومینیوم طبقه پنجم تلفن : ۶۶۰۸۲۹
مرکز شماره ۳- خیابان تخت‌جمشیدروبروی هتل امپریال کوچه خوشبختی شماره ۱۰۱
تلفن : ۶۶۵۵۶۳ ۱-۲

تشکیل انجمن ضد ازدواج در تهران

در تهران یک انجمن ضد ازدواج که هدف عمده اعضای آن مجرد نگه داشتن مجردها و تشویق متاهلانی است که از زندگی زناشوئی خود خوشنود نیستند ، تشکیل شده است .

اعضای این انجمن که موسس ان یک جوان ۲۰ ساله مسلمان دورگه (پدر آلمانی ، مادر ایرانی) است، عنوان طنزآلود شینبل‌ها (خوشبختان) را برای‌گروه خود برگزیده‌اند .

در انجمن شینبل‌ها دو گروه تشکیل شده است: گروه تندروها که کاملا مخالف ازدواج هستند و گروه میانه‌روها کـه می‌کوشند ازدواجهای نامناسب رامانع شوند .

بموجب اساسنامه انجمن اعضای آن به گروههای زیر مشخص شده‌اند .

عضو افتخاری : کسی است که صالح و خوشنام باشد و تجارب او در زمینه ازدواج ورهائی(طلاق) مورد تایید قرار گیرد .

عضو وابسته : کسی‌است که قبلا عضو رسمی بوده و سپس ازدواج کرده باشد . این عضو موظف است مراتب ازدواج خود را به آگاهی دبیرخانه‌برساند. بعلاوه ، شرط بقای عضویتش نیز این است که هرسه ماه یکبار گزارشی که همسایگان آنرا کتبا تایید کرده و در آن ده مورداختلاف زناشوئی او و همسرش قید شده باشد ، تسلیم دبیرخانه انجمن کند .

بالاخره عضو رسمی‌کسی است که ازدواج نکرده ، یا از همسرش جدا شده وخیال ازدواج هم ندارد .

تشویق افراد فعال

شینبل‌ها برای اعضای فعال خود مزایا و امتیازات و عناوینی نیز درنظرگرفته‌اند. عضو فعال کسی است که بیشتر دربرهم زدن ازدواج‌های در شرف انجام و نیز جدا کردن زوج‌ها از یکدیگر ، موفق باشد .

یک شینبل موفق کسی‌است که بتواند فعالیت های زیر را که تعداد امتیازات آنها نیز ذکر شده انجام دهد :

۱ـ برهم زدن عقیده کسی که قصد ازدواج دارد : ۱ امتیاز
۲ـ برهم زدن نامزدی : ۲ امتیاز
۳ـ برهم زدن عقدنامتناسب: ۳ امتیاز
٤ـ برهم زدن عروسی بعد از عقد : ٤ امتیاز
٥ـ فعالیت منجر به طلاق: ٥ امتیاز
٦ـ جدا شدن عضووابسته از همسر خود : ۱۰ امتیاز

شینبل‌ها همچنین موظفند اگر یکی از یارانشان‌ازدواج کرد ، به نشان سوگواری در عروسی او شرکت کنند و از دست دادن‌آزادیش را تسلیت بگویند .

پرداخت مهریه

انجمن شینبل‌ها در عین حال خود را موظف به پرداخت مهریه و سایر هزینه های مربوط به طلاق کرده است . بموجب اساسنامه ، انجمن از محل مازاد درآمد هائی که از طریق دریافت‌حق عضویت از اعضاء و کمکهای بلاعوض دیگران کسب میشود، به عضو مردی که قصد طلاق گرفتن همسرش را دارد برای پرداخت مهریه همسرش و سایر، هزینه های طلاق کمک میکنند .

چون منابع مالی انجمن فعلا محدود است ، استفاده کننده از این مازاد درآمد بقید قرعه تعیین میشود . در اساسنامه انجمن توصیه شده است اگر قرعه بنام یک خانم عضو اصابت کرد ، او پول را در اختیار یکی از آقایان نیازمند قرار دهد .

نکته جالب توجه اینکه موسس و رئیس هیات مدیره انجمن که « کارلی بادمکرتل » نام دارد ازدواج کرده ، همسرش را طلاق گفته و از این ازدواج یک دختر روی دستش مانده است .

سایر اعضای هیات مدیره انجمن سعید بهنام ـ علی پروینی ـ سعید غفاری ـ فریبرز لیسترو ماریانا نام دارند .

انجمن که مرکز آن در روستای کلاک ـ ٤۰ کیلومتری کرج ـ است ، قصد داردبر شهرستانها نیز شعباتی دایر کند .

سرگرمی بچه‌های بیکار در روزهای داغ و دراز تابستان

با آغاز تابستان ، و کمبود پارک های کودک ، استخر و وسایل بازی ، سرگردانی صدها هزار کودک تهرانی که مدارسشان تعطیل شده است ، بار دیگر آغاز شد .

بچه هائی که سرشار از نیروی زندگی هستند ، برای گذراندن روز های دراز و داغ تابستان به هرکاری دست میزنند : اگر قطعه زمینی باشد و توپی لاستیکی سرگرم‌فوتبال میشوند ، اگر شانس داشته باشند به استخر میروند و... بالاخره اگر دستشان به هیچ چیز و هیچ جا نرسد ازدیوار راست هم بالا میروند !

ضرب‌المثلی است که بچه تخس از دیوار صاف بالا میرود ، اما این ضرب‌المثل با توجه به وضع این کودکان باید به این شرح تغییر یابد. « بچه بیکار از دیوار صاف بالا میرود » .

اینها از فرط بیکاری پرده کرکره یک مغازه‌راگرفته‌اند و بالا رفته‌اند . البته اینکار ضرر ندارد مشروط به آنکه سقوط نکنند و آسیب نبینند، که متاسفانه این غیرممکن است و دست گچ گرفته‌یکی از بچه‌ها این را گواهی‌میکند.

انشاءالله با برنامه هائی که برای تاسیس باغهای کودک در دست تهیه و حتی‌اجراست، سالهای آینده در تهران با چنین مناظری‌روبرو نخواهیم شد .

اعتراض کمیته ملی حمایت از مصرف کننده به گرانی دهها قلم کالا

کمیته بررسی‌قیمتها وابسته‌به‌کمیته ملی حمایت ازمصرف کنندضمن بررسی نرخ ارزاق ومایحتاج عمومی در سه‌ماهه اول‌سال جاری ، اعلام کرد که قیمت بسیاری از اقلام کالای پر مصرف گران شده است . این کمیته یادآور شدکه نرخ انواع حبوبات افزایش‌یافته، میوه همچنان گران استو بلیط سینماها بعنوان تغییر سازمان تا ۳۰ درصد گران شده است .

در کمیته اعلام شد نرخ انواع خشکبار با درصد سود بالائی اعلام شده و فی‌المثل قیمت تخمه از ۱۲۰ ریال به ۲۲۰ریال افزایش یافته است، برای‌عینک و تعمیر و تعویض شیشه آن نیز تا ۱۷۰ درصد سود قبول شده است و استخر های تابستانی هرکدام با میل خود قیمت وورودیه داده‌اند ، پارک های کودکان بلیط وورودی و استفاده از وسائل را گران کرده‌اند، مدیران کودکستانها شهریه‌های کلان‌مطالبه می‌کنند وپزشکان بیمه درمانی دردفترچه هانسخه می‌نویسند ولی‌ویزیت کامل خود رامیگیرند وجالب این‌جاست که داروخانه هم درصد ویزیت پزشک راازمریض مطالبه میکنند، درمانگاه ها و بیمارستانها بسهولت بیمارقبول نمی‌کنند و مرغ فروشی‌ها هم همچنان به گرانفروشی ادامه می‌دهند .

همچنین اعلام شد نرخ تخم‌مرغ و گوجه فرنگی در چلوکبابی های لوکس آزاد شده، و با اینکه قیمت شکر و شیر تغییر نکرده اتحادیه بستنی فروشان گرانی قیمت بستنی رادر دستور کار خود دارد وهم‌اکنون هم اکثر بستنی فروشان‌گرانفروشی می‌کنند. گرانفروشی در مغازه های فروشنده گوشت،نانوائی ها و سوپر مارکت‌ها، مشکلات مالک ومستاجر از گرانفروشی مسکن ازجانب بسازبفروشهاو صدور فاکتور های ناصحیح از جانب تولیدیها و بویژه تولید کنندگان پوشاک ، فروشندگان لوازم یدکی و فروشندگان پارچه از موارد دیگری است که کمیته به آنها اعتراض دارد. کمیته همچنین اعلام کرد اکثر کالاها کیفیت و مرغوبیت سابق را ندارد و فروشگاههای بزرگ اغلب‌اجناس دست دوم و سوم عرضه‌میکنند

اعضای کمیته اعلام کردندکه فروشندگان لوازم خانگی‌بطور صحیح و اصولی جنسی را تحویل مشتری نمیدهند،فی‌المثل یخچال کارنمیکند، لباس‌شوئی نقص فنی دارد، الکل سفیدپیدا نمیشود، بعضی از داروهائی که مصرف کنندگان به آن نیاز واقعی دارند در داروخانه‌ها یافت نمی‌شود ، کفش و کیف دستدوز مردانه وزنانه‌همچنان با اجحاف فروشندگان و افزایش قیمت روبروست ، نمایندگان فروش کفشهای ماشینی آنچه را که‌قیمت‌گذاری شده درواحد خود عرضه نمیکنند و بالنتیجه مصرف کننده مجبور است آن کفشی را بخرد که قیمت‌گذاری نشده است . انواع حشره‌کش هم گران شده، و بطور مثال قیمت اسپری پیفپاف که تاهفته قبل تا ٦٥ ریال فروخته میشد به ۷۷ ریال رسیده است .

نارسائی توزیع گازوبرق

در کمیته تشویق به‌صرفه‌جوئی و تحریم کالا نیز اعلام شد ، نارسائی توزیع وبدرازاکشیدن مدت تحویل گاز مایع چنان مشکلی در خانواده‌ها بوجود آورده که سرویس‌های دریافت کننده پیامهای تلفنی مصرف ـ کنندگان درکمیته ملی دیگرقادر به‌پاسخگوئی نیست دراین‌میانه خاموشی های پیاپی برق‌هم‌مزید برعلت شده وزندگی عده‌ای را به‌راستی فلج کرده است .

در کمیته مبارزه با گرانفروشی گفته‌شداکنون که گاز به‌خانه‌ها تحویل نمی‌شود، برق خاموشی بدنبال دارد، دستگاههای‌اجرائی هم که خدمات شهری رابعهده دارند در کار خود تعلل‌میورزند مثلا بلیط اتوبوسهای شهری را با تغییر رنگ گران کرده‌اند ولی سرویس اتوبوسرانی‌قادر به جابجاکردن‌مردم و رساندن آنان به محل مشاغلشان نیست و رفتار اکثر از رانندگان‌وکمک رانندگان بامردم بسیاربداست. وضع تاکسی تلفنی ، تاکسی سرویس و تاکسی شهری نیز فوق‌العاده بد است وهیچیک‌از مسئولین اتحادیه‌ها خود را مسئول عدم رعایت ضوابطنمی دانند .

پزشک نیکوکار ، ماهی ۱۲۰ بیمار را رایگان مداوا میکند

آقای دکتر منصور فرهنگ متخصص بیماری های روانی در شهرستان مشهد بامراجعه به واحد برنامه حمایت از خانواده های بی‌سرپرست ، در این شهرستان تقبل کرد که ماهیانه ۱۲۰ بیمار را که از طرف آن واحد معرفی‌میشوند مورد معالجه قرار دهد و داروی رایگان در اختیار این قبیل بیماران بگذارد .

کفش مهپوش
انتخابی ازشیکترین مدلهای روز
MAHPOUSH
کفش مهپوش

تکنولوگ
مشاوران مهندسی و صنعتی
وابسته به‌سازمان گسترش و نوسازی صنایع ایران افراد زیر رابا حقوق‌و مزایای عالی استخدام‌می‌نماید :
۱ـ مهندس مکانیک با درجه فوق لیسانس در مدیریت یا مدیریت بازرگانی
۲ـ مهندس ساختمان
۳ـ مهندس معمار
٤ـ سکرتر با تحصیلات تخصصی
داوطلبان بایدایرانی بوده، در هریک از رشته های فوق‌حداقل ۳سال‌سابقه کارداشته وبه‌زبان‌انگلیسی کاملامسلط باشند .
خیابان پهلوی ـ نبش جام‌جم ـ تلفن ۲۹٤۱۱۱

TOWER CRANE
انواع جرثقیل ساختمانی
اجاره داده میشود
شرکت سالان
تهران ـ خیابان آیزنهاور
شماره ٤۱۰
تلفن ۹٥۷٤۰۹ ۹٥۹۲٤٤

پسرا
مونیک
دخترا
مونیک
از صبح چهارشنبه
سینماریولی
۱۸ سال کمتر ممنوع
از صبح چهارشنبه
سینماریولی
۱۸ سال کمتر ممنوع

قابل توجه : وزارتخانه‌ها ـ ادارات دولتی ـ کارخانجات بیمارستانها ـ شرکتهای ساختمانی ـ مهندسین مشاور ـ نیروهای سه گانه ارتش شاهنشاهی وغیره...
تابلوهای مدرن نمودار
افیشنتا
نمایانگر فعالیت اقتصادی شما درپنجاه سال سلطنت شاهنشاهی دودمان پهلوی

برای طرح وپیشرفت برنامه‌ها و نشان دادن آمار وارقام کارکرد هیچ وسیله‌ای بهتر وراحت‌تر و باصرفه‌تر از تابلوهای زیبای افیشنتا درجهان ساخته نشده‌است
* افیشنتا فقط در کشور هلند ساخته می‌شود
* تابلوهای تابل‌گسترش (ماژولار) رامیتوانید کیلومترها ادامه دهید
* علامت مغناطیسی افیشنتا در ۱۲ رنگ } عرضه میگردد
* پلاکهای مغناطیسی افیشنتا در ۱۲ رنگ }
* تابلوهای افیشنتا مدرنترین ودقیق‌ترین وسیله برنامه ریزی ونشان دادن کاردرکشورهای پیشرفته
* تابلوهای افیشنتا فقط برنگ مشکی عرضه میگردد .
* از متخصصین برنامه ریزی در شرکت مدیر افزار جهت نشان دادن آمار و ارقام مربوط به دوران ٥۰سال شاهنشاهی دودمان پهلوی کمك بخواهید
* از سرویس رایگان و سریع و خوب شرکت مدیر افزار استفاده کنید
لطفا : در موقع خرید به مارك efficiënta توجه فرمائید
از فروشگاه و نمایشگاه شرکت مدیرافزار واقع درخیابان تخت جمشید خیابان بندرپهلوی شماره ۳۴
برای دیدن تابلوهای افیشنتاوفلیپ چارتها وانواع دیگرتابلوهامراجعه ویاباتلفنهای : ٦٦۹۲۹۸ـ٦٦۹۷٥۸ـ٦٤۷۹۳۲ تماس حاصل نمائید .

ایزولاسیون
پشت بام موزائیک
وآسفالتی را
با ایزولاسیون آماده وثبت شده BATENCIL بصورت سرد بدون خرابی ایزولاسیون نمائید.
لطفا توجه فرمائید فروشندگان و اجراکنندگان معرفی نامه از شرکت باتن رود همراه داشته باشند.
جهت اطلاع باتلفن های ۹ـ ۸۳٥۱٥۸ تماس حاصل نمائید.

نمایندگی انحصاری :
ساخت آمریکا
باموتورجی ـ ام
آماده تحویل
غلطکهای ویبره خودرو
فرگسون

Ferguson SP-75-B
SELF PROPELLED
VIBRATING ROLLER
تلفن :
۹۳۳٥٦۷
۹٥۷٤٤۲

از همین هفته
فیلم برگزیده ایران برای چهارمین جشنواره جهانی فیلم تهران
فردین در

غزل
ساخته: مسعود کیمیائی

سال ۱۹۲٦ دوگلاس فیربنکس ـ سال ۱۹٤۰ تایرون‌پاور و اینك درسال ۱۹۷٦ آلن‌دلون در نقش «زورو» . جوانمرد نقابدار ، عاشق‌پیشه قهار ، قهرمان دوچهره افسانه های ملی مکزیك ...
ازصبح سه‌شنبه فقط در
سینماشهر فرنگ
اولین سینمای ممتاز و ٤ستاره ****

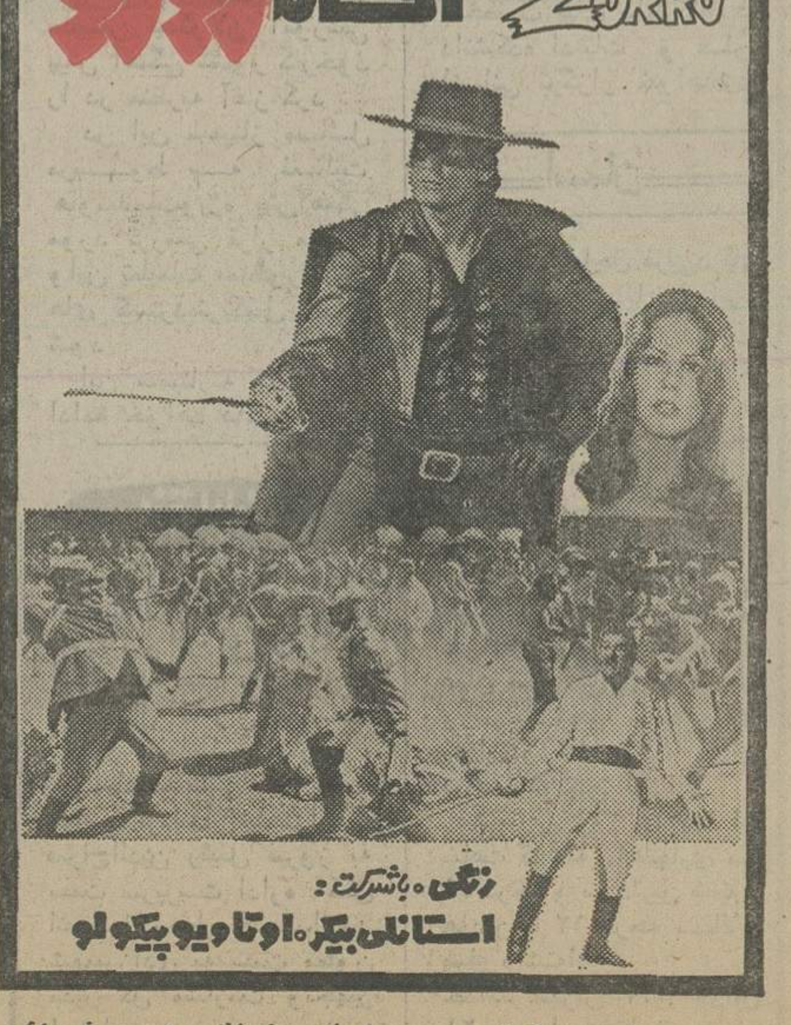

برای رزرو بگیشه سینما شهرفرنگ‌مراجعه فرمائید

والاحضرت ولیعهد از نیز بلژیک دیدن کردند

والاحضرت ولیعهد امروز در سومین روز اقامتشان در بلژیک از شهر «بروژ» که به ونیز بلژیک معروف است دیدن کردند. شهرداری شهر بروژ موزه شهر و بیمارستان سن ژان از جمله نقاطی است که در این شهر مورد بازدید والاحضرت ولیعهد قرار میگیرد والاحضرت ولیعهد ساعت ۱۷ دیروز بوقت تهران باتفاق اعلیحضرت بودوئن و علیاحضرت «فابیولا» و اعضای خانواده سلطنت برای شرکت در مراسم بیست و پنجمین سال پادشاهی اعلیحضرت بودوئن وارد استادیوم ورزشی شدند.

ابتدا گوینده استادیوم تشریف‌فرمائی موکب ولیعهد و اعلیحضرت بودوئن را اعلام کرد و در حالیکه ۲۰۰ هزار نفر از مردم بلژیک که در استادیوم حضور داشتند ابراز احساسات میکردند از جانب مردم بلژیک بمو الاحضرت ولیعهد خیرمقدم عرض شد. پس از آن چند مسابقه ورزشی انجام گرفت و والاحضرت از صحنه‌های جالب آن فیلمبرداری کردند.

در پایان مراسم در ساعت ۲۱ بوقت تهران والاحضرت ولیعهد به اقامتگاه خود بازگشتند.

والاحضرت ولیعهد امروز ازموزه ورلینگتون و پانوراما ی شکست ناپلئون بناپارت در واترلو دیدن کردند.

توضیح درباره ۲۸ هزار روز تاریخ ایران و جهان

امروز سومین شماره از صفحات ضمیمه ویژه‌نامه ۲۸ هزار روز تاریخ ایران و جهان منتشر شد.

● همانگونه که قبلا توضیح دادیم :صفحات‌ضمیمه ویژه‌نامه باید در پایان مجموعه، قرار گیرد و جلد شود.

● هرروز از ساعت ۸شب تلفن ۳۲۸۲۸۲ دراختیار شماست تا در مورد کسری احتمالی صفحات ویژه‌نامه، دیر رسیدن آن و نحوه تهیه ویژه‌نامه که بهنگام مسافرت شما در داخل و خارج کشور، به سئوالات شما پاسخ گوید و خوانندگان گرامی را راهنمایی کند.

● تلفن ۳۲۸۳٦۸ نیز از ساعت ۳٫۳۰ تا ۷٫۳۰ بعدازظهر همه روزه (باستثناء پنجشنبه و جمعه) به‌پرسشهای شمادرمورد محتوا، مطالب، اسنادو عکس های مجموعه‌پاسخ‌خواهدگفت.

خبرهای کوتاه

پیام تبریک

ازجانب شاهنشاه آریامهر بمناسبت سالگرد جشن استقلال‌مادا گاسکار پیام‌تبریکی به رئیس جمهوری آن‌کشور مخابره‌شد.

مذاکره پیرامون گسترش دانشگاه گیلان

وزیرسابق علوم و تکنولوژی جمهوری آلمان فدرال باتفاق ٦ تن‌دیگراز روسای‌دانشگاه ها ومقامات‌دانشگاهی آلمان و اعضاء کمیته مشترک برنامه ریزی و گسترش آموزشی‌و پژوهشی‌و فیزیکی دانشگاه گیلان وارد تهران شدند.

این عده صبح امروز با دکتر عبدالحسین‌سمیعی‌وزیر علوم و آموزش عالی‌ملاقات کردند و در یک جلسه سه ساعته در زمینه برنامه های مربوط به گسترش دانشگاه تبادل نظر کردند. این‌کمیته در روز های آینده جلسات مکرری خواهند داشت. گزارش نهائی‌این کمیته‌مبنای کار آموزشی و پژوهشی دانشگاه را روشن خواهد کرد.

تهیه فرم واحد برای استخدامهای دولتی

فرم درخواست استخدام در کلیه وزارتخانه‌ها و موسسات دولتی یکنواخت میشود.

برای یکسان کردن فرم های استخدامی در کلیه وزارتخانه‌ها و موسسات دولتی کشور، سازمان امور اداری و استخدامی فرم واحدی تهیه و برای نظرخواهی به کلیه ادارات دولتی ارسال کرده است. در فرم تازه استخدامی نام و نام خانوادگی، نام‌پدر، محل تولد، شماره‌شناسنامه، محل صدور، تاریخ تولد، جنس، وضع تاهل، تابعیت، دین، وضع جسمانی، خدمت زیرپرچم، نشانی محل اقامت، آخرین مدرک تحصیلی، دوره‌های آموزشی وسایر مشخصات داوطلبان استخدام درکادر دولتی قید شده است.

تاسیس «بایگان خانه های ایمنی»

«بایگان خانه های ایمنی» در ادارات و نمایندگیهای ثبت احوال سراسر کشور، تاسیس میشود.

بموجب لایحه جدید ثبت احوال که در مجلسین مطرح است، از این پس ،نسخه های دوم اسناد سجلی و مشخصات‌شناسائی افراد در هرمنطقه بوسیله «بایگان خانه های ایمنی» حفظ و نگهداری میشود تا در صورت وقوع حوادث غیرمنتظره نظیر سیل، ـآتش سوزی وغیره اسناد سجلی از خطر نابودی در امان باشد.

بنابراین با برچیده شدن دفاتر و شعبه های صدور رونوشت‌شناسنامه «بایگان خانه های ایمنی» جایگزین این دفاتر خواهد شد.

مراسم ویژه پایان سال تحصیلات دانشگاهی

بعد از ظهر امروزبمناسبت پایان سال تحصیلی ۲۵۳۵ـ ۲۵۳٤ مراسم ویژه‌ای در باشگاه‌دانشگاه تهران‌برگزار شد.

در این‌مراسم‌دکتر نهاوندی رئیس‌دانشگاه تهران،جمعی از استادان و شخصیت‌های دانشگاهی حضور داشتند.

برگزاری سمینار در «منظریه»

سمینار مسئولان آموزشی پیش آهنگی کشور کارخود را در منظریه آغاز کرد.

در این سمینار مسائل مربوط به فعالیت هاوتعلیمات‌ویژه پیش‌آهنگی مورد بررسی قرار میگیرد واین تعلیمات بمنظور فعالیت های گسترده‌ترتکمیل می‌شود.

این سمینار به مدت ٤روز ادامه خواهد داشت.

انتصابات

سخنگوی وزارت کشور امروزاعلام کرد، انتصاباتی بشرح زیر در این‌وزارتخانه انجام شده است.

جمال کامران به سمت مشاور استاندار فارس، نیرالسادات مدنی به سمت معاون فرماندار تهران، سراج‌الدین رئیس فیروز به سمت سرپرست اداره کل انجمنها، علی شهاب‌الدین شهمیرزادی به سمت معاون مدیر کل مشارکت وتجهیز اجتماعی.

جلسه شورای اقتصاد

بعداز ظهر امروز شورای اقتصاد باحضورآقای‌نخست وزیر و چند تن از وزیران و مقامات اقتصادی و پولی کشور درکاخ نخست‌وزیری تشکیل شد. در این جلسه ضمن بررسی‌تعدادی ازطرح های عمرانی تصمیماتی نیز در امور اقتصادی و عمرانی اتخاذ گردید.

همزمان با تشکیل جلسه امروز شورای اقتصاد، گفته شد: در جلسه بعداز ظهر امروز رئوس و هدف های برنامه ششم‌عمرانی‌نیز مطرح و بررسی شده است.

تهیه و تدوین برنامه‌ششم عمرانی کشور از یک سال پیش در سازمان برنامه و بودجه آغاز شده و لایحه این برنامه عمرانی تا اوایل سال آینده آماده تقدیم به مجلسین خواهد شد.

بازگشت وزیر کشور

دکتر جمشید آموزگار وزیرکشور روز گذشته‌پس از دیدار ازشهرهای سنندج- مریوان -بانه-سردشت و بازدید از برنامه های آبادانی شهرهای مزبور و افتتاح حوزه عمرانی آرمرده در کردستان بتهران بازگشت.

مهدوی در زاهدان

دکتر فریدون مهدوی وزیر مشاور و قائم مقام دبیر کل حزب رستاخیز ملت ایران‌برای بررسی فعالیتهای حزبی، امروز به زاهدان رفت.

در این سفر نمایندگان‌زاهدان درمجلس وتنی‌چند ازمسئولان حزبی قائم‌مقام دبیر کل را همراهی میکنند.

امضاء تذکاریه

سخنگوی شرکت ملی نفت ایران اعلام کرد. آقای دکتر اقبال که از امریکای جنوبی بازدید مینماید در دنباله‌ملاقات ومذاکرات خود تذکاریه‌ای در حضور رئیس جمهور با وزیر منابع ملی و روسای شرکت ملی نفت وانستیتوی نفت مکزیک در باره همکاریهای نفتی بین دو کشور امضاء کرد.

اولویت ثبت‌نام دوره آموزش بزرگسالان

ادارات آموزش و پرورش موظف شدند هنگام ثبت نام داوطلبان تحصیل در دوره عمومی آموزش بزرگسالان از راه مکاتبه برای این افراد اولویت قائل شوند:

ساکنان روستاهای فاقد مدرسه راهنمائی‌و بزرگسالان، کارمندانیکه در روستاهاخدمت میکنند، درجه‌داران، کارگرانی که کشیک‌شبانه دارند،بانوان، معلولین، ایرانیان خارج از کشور.

ثبت‌نام باید طوری صورت گیرد که مدارک تا بیست و پنج مهرماه به دفتر آموزش بزرگسالان برسد.

تجلیل از خدمات دکتر مینوچهر

بمنظور تجلیل ازخدمات آقای دکتر حسن مینوچهر استاد دانشکده ادبیات و علوم انسانی دانشگاه تهران ساعت ۱۰بامداد فردامراسم خاصی باحضور رئیس دانشگاه تهران، معاونین، شخصیت های دانشگاهی‌در دانشکده ادبیات و علوم انسانی برگزار خواهدشد.

آسمان

هوای سواحل غربی‌دریای خزر نیمه ابری تا تمام ابری و سواحل شرقی دریای‌خزر قسمتی ابری تا نیمه ابری هوای استانهای خوزستان‌و سواحل و جزایر خلیج فارس صاف گاهی همراه با وزش باد نسبتا شدید در سطح زمین و گرد و خاک، هوای استانهای سیستان و بلوچستان و کرمان و سواحل و جزایر دریای عمان صاف گاهی همراه با وزش باد نسبتا شدید، هوای تهران و سایر نقاط ایران صاف پیش‌بینی میشود.

گرمترین روز را در ۲٤ ساعت گذشته آغاجاری با ٤۹ درجه و سردترین شهرا همدان با ۱۲ درجه بالای صفر داشته‌اند.

حداکثر تهران ۳۷و حداقل ۲۱ بوده است.

ضیافت شاهنشاه و شهبانو

شاهنشاه آریامهر وعلیاحضرت شهبانو دیشب بافتخار حضرت فخرالدین علی‌احمد رئیس‌جمهوری هند و بانو ضیافتی ترتیب دادند. در این ضیافت شاهنشاه و رئیس جمهوری هند نطق هائی ایراد کردند که در صفحه آخر درج شده است.

درخواست سفر حج از پنجشنبه قبول میشود

سخنگوی اوقاف امروزاعلام کردکه‌از روز ۱۰ تیر پنجشنبه این هفته- فرمانداری های سراسر کشورازمتقاضیان سفر به خانه خدا ثبت نام میکنند.

داوطلبان باید تقاضانامه های خود را که منضم‌بمدارک مورددرخواست ازجمله عکس ـرونوشت شناسنامه و در صورت کارمند بودن دولت برگ مرخصی- و درصورت داشتن همسر برای بانوان اجازه‌نامه کتبی شوهر است تسلیم‌فرمانداریهای محل‌سکونت خود کنند.

در سال جاری طبق‌سهمیه‌ای که در نظر گرفته شده، ۲۰ هزار زائربه‌سفر حج میروند. شرایط قبول‌تقاضا عینا شرایط سفر به عتبات عالیات است.

کسانی که در سال گذشته گذرنامه‌حج دریافت داشته‌بودند اما نتوانستند به این سفر بروند امسال‌برای‌سفر اولویت دارند. تعداد این افراد که نام آنان در سازمان اوقاف موجود میباشد، حدوده هزار نفر است.

قبول درخواست سفر حج از طریق صندوق پستی‌خواهد بود که برای فرمانداری ها در نظر گرفته میشود. شماره این صندوق ۲ روز قبل از موعد قبول تقاضا جهت‌آگاهی متقاضیان اعلام خواهدشد.

تبعید عاملان اخلال در توزیع سیمان

کمیسیون حفظ امنیت اجتماعی تهران صبح امروز در یک‌اجلاس فوق‌العاده به پرونده اخلالگران دلالان سیمان رسیدگی کرد و در پایان اعلام داشت که ۷ تن از اخلال گران‌به۳ سال تبعیدمحکوم گردیدند این گروه بلافاصله بمحل تبعید اعزام شدند.

اسامی اخلالگران ومحل تبعید آنهابشرح‌زیر است: خسرو بنیادی، بخش شادگان خرمشهر، شعبان معنوی، بخش رامشیر، یوسف مجیدی، بخش هندیجان، فریدون گرکانی، بخش زابلی، حاج اصغر قاضی مرادی، بخش سیمکان، ابراهیم‌شیخی‌بخش کوه مرمکازرون، حسن عربگل بخش نرماشیر.

پیش از ظهر دیروز کمیسیون حفظ امنیت اجتماعی شهرستان کرج براساس بررسی‌هائی که‌از طرف شرکت معاملات خارجی در امر توزیع سیمان آبیک انجام شده بود به پرونده شش نفراز افراد و عاملین که بنحو موثر در امر توزیع سیمان آبیک‌اخلال و موجبات ترقی قیمتها وایجاد بازار سیاه و اخلال در خریدو فروش سیمان را از طریق دلال بازی و حمل نامرتب آن سبب شده بودند رسیدگی کرد وسه تن افراد مشروحه زیر را به۶ ماه اقامت اجباری در شهرستان طبس محکوم کرد:

۱ـ ابو القاسم روح‌الامین مدیر عامل شرکت ایران سرعت.

۲ـ نعمت‌اله لطفی مدیر عامل شرکت ترمودینامیک.

۳ـ عبدالحسین بسام عامل خرید حواله‌های سیمان وموجد بی‌نظمی وبازار سیاه کمیسیون حفظ امنیت اجتماعی شهرستان کرج همچنین دو نفر افرادزیر را بعلت عدم دخالت مستقیم‌آنها در اخلال نظم تبرئه کرد:

۱ـ ژرژ یونان راننده‌کامیون حمل سیمان.

۲ـ رضا صابونی کمکراننده.

شرایط استخدام در شهرداری

براساس مقررات جدید استخدامی شهرداری تهران، داوطلبان استخدام برای تصدی مشاغل ثابت شهرداری باید دارای شرایط زیر باشند:

سن کمتر از ۱۸ و بیشتراز ٤۰ سال تمام نباشد، تابعیت ایران، انجام خدمت زیرپرچم یا معافیت قانونی در صورت مشمول بودن، نداشتن محکومیت بفساد عقیده ومعتاد نبودن باستعمال افیون، نداشتن محکومیت کیفری که مستلزم محرومیت از خدمت دولت باشد، داشتن توانائی انجام کاری که برای آن استخدام میشوند.

همچنین شهرداری میتواند برای مشاغل تخصصی که فهرست آنها از سوی سازمان امور اداری و استخدامی کشور اعلام میشود داوطلبان را تا سن ٤۵ سالگی نیز استخدام کند. افرادیکه مجددا بخدمت ثابت شهرداری درمی‌آیند مشمول محدودیت حداکثر سن (٤۰ سالگی) نخواهندبود، مشروط براینکه سن آنها پس از کسر مدت خدمت ثابت آنها درشهرداری از سنین مقرر در فوق، برحسب مورد تجاوز نکند.

داوطلبانیکه در مسابقه یا امتحان ورودی شهرداری پذیرفته میشوند یک دوره آزمایشی را طی خواهند کرد که حداقل آن ۳ ماه وحداکثر دو سال است.

هرگاه وضع خدمت و رفتار کارمندان در طول‌دوره آزمایشی رضایت بخش باشد حکم استخدام قطعی آنان بعنوان کارمند ثابت صادر خواهد شد و مدت خدمت آزمایشی نیز جزء سابقه خدمت ثابت آنان محسوب میشود.

دادگستری مبارزه با فساد راشدت می بخشد

وزیر دادگستری در مراسم گشایش دادگستری استان یزد به اقدامات دادگستری در راه مبارزه با فساد که موردتوجه خاص شاهنشاه آریامهر است اشاره کرد و گفت:

وزارت دادگستری با شدت هرچه بیشتر برای ریشه کن کردن فساد مبارزه میکند ویک آن در راه انجام این وظیفه ملی از تلاش باز نخواهد ایستاد. صادق احمدی‌افزود: رسیدن باین هدف مقدس نیاز بیاری یکایک مردم دارد، تا فساد بمفهوم وسیع کلمه از فرهنگ ایران حذف شود.

آنگاه دادگستری استان یزد با دوشعبه دادگاه استان، ۳ شعبه دادگاه شهرستان و چند شعبه دادگاه بخش توسط وزیر دادگستری افتتاح شدکه بریاست اگبر مهاجرانی کار خودرا آغاز کرد. دادگاههای بخش مستقل بافت، تفت، اردکان و شهر بابک نیز ازاین پس تابع این دادگستری خواهند بود.

جوان تهرانی یک کلیه‌اش را به‌خواهر خودداد

دو تیم جراحی، دیروز با یک عمل جراحی شش ساعته کلیه مردی‌را به‌خواهرش‌پیوند زدند.

در جریان این‌عمل جراحی که بوسیله متخصصان مرکز پزشکی رضا پهلوی انجام شد، یک تیم با انجام عملی سه ساعته از کلیه دهنده که جوان ۲۵ ساله‌ای است یک کلیه‌برداشتند و بلافاصله یک تیم دیگر کلیه را به خواهر ۳۳ ساله او که از بیماری شدید کلیه رنج‌میبرد و در معرض خطر مرگ قرار داشت، پیوند زدند. عمل جراحی تیم دوم نیز سه ساعت ادامه یافت.

امروز متخصصانی که این عمل شش ساعته را انجام داده‌اند اعلام کردند حال‌برادر و خواهر کلیه دهنده و کلیه گیرنده رضایت‌بخش است.

این متخصصان همچنین گفتند: امکان دفع کلیه بوسیله بدن کلیه گیرنده در روز های نخست ۵۰ درصد است که با توجه به عدم مشاهده‌واکنش از سوی بدن کلیه گیرنده، طی دیروز و امروز، امید نسبتا زیادی به بهبود اومیرود، ولی اگر همدرروز های آینده بدن شروع بدفع کلیه بیگانه کند باز بیمار با خطر جانی مواجه نیست. او را با ماشین کلیه مصنوعی ـ دیالیز ـ زنده نگهداشت. از سوئی کلیه دهنده نیز باخطر جدی مواجه نیست.

باید دانست در اعمال‌جراحی کلیه بیشترین شانس هنگامی‌با بیمار کلیوی است که یکی از اقارب او کلیه بدهد زیرا در این حالت امکان دفع کلیه از سوی بدن کلیه گیرنده خیلی کمتر است.

شوهر متهم بقتل پزشک اسرار تازه‌ای رافاش کرد

یدالله اسفندیاری

دکتر محمود بنائی

فاطمه توکلی

اصفهان ـ خبرنگار اطلاعات ـ قوام زاده بازپرس شعبه دوم‌دادسرای اصفهان که‌به پرونده جنایت خیابان «خاقانی» این‌شهر رسیدگی میکند دیروزدربی تحقیقات خود در باره انگیزه قتل دکترمحمودبنایی پزشک سرشناس‌اصفهانی، ۵یشب مجدداز یدالله اسفندیاری شوهر فاطمه توکلی (یکی از متهمین) بازجویی کرد.

یدالله اسفندیاری قبل‌ازاینکه به سئوالات بازپرس پاسخ دهد، تمام اطلاعات خود را در باره زندگی زناشویی‌اش بافاطمه توکلی ورابطه او با احمد ابوالحسنی (متهم دیگر جنایت خیابان خاقانی) در اختیار خبرنگار اطلاعات در اصفهان گذاشت.

یدالله گفت: دوازده سال‌پیش در حالیکه زنم(فاطمه)به‌سن‌قانونی نرسیده بود، باو ازدواج کردم‌و ثمره این ازدواج ٤ کودک است که بزرگترین آنها ۹ ساله‌است وکودک خردسالم،تنها دو سال دارد.

وی افزود: من مردی زحمتکش هستم که برای تامین معاش و هزینه زندگی خانواده‌ام همه فکر وحواسم متوجه کارم است. بهمین علت‌ازظاهرآراسته بهره‌ای ندارم. یدالله که باناراحتی سخن میگفت، افزود: من کارگر کارخانه هستم و به طور «نوبتی» کارمیکنم وبنابراین هفته‌ای چند روز شبها ناچارم سرکار باشم. شبی هم که دکتر بنایی کشته شد، من درکارخانه بودم.

این مرد همان احمدابوالحسنی است‌و نمیدانم ازچه زمانی با فاطمه رابطه داشته است.

یدالله اسفندیاری اضافه‌کرد: دکتر بنایی پزشک معالج همسرم بودو ظاهرا شب وقوع جنایت، نخستین شبی بوده است که او به‌خانه ما آمده بود. من نمیدانم بچه منظور دکتربنایی بخانه من آمده بود. شاید هم اوبرای معالجه ودرمان زنم به‌خانه دعوت شده‌بود. بهرحال این‌قضیه‌ای است که بعدا روشن خواهدشد. امامن به آینده چهار کودکم‌می اندیشم که چه روز های سختی در پیش خواهند داشت.

یدالله گفت: من حتی خودم را عقیم کرده بودم که بچه‌دار نشوم. آخر زنم ازبیماری کلیه رنج می‌برد و حاملگی برای او خطرناک بودبارها به پزشک‌مراجعه کرده بودومن هم نمیخواستم‌برای همسرم ناراحتی تازه‌ای ایجادکنم.

یدالله بافاراحتی از جنایتی‌که در خانه‌اش روی داده گفت: آن شب که دکتر بنایی کشته شد، ساعت ۹٫۳۰ شب‌من خانه‌را ترک کردم و به‌سرکارم رفتم. تاساعت ۱٫۳۰ دقیقه بامدادردرقسمت‌موتورخانه کارخانه صنایع پشم اصفهان‌بودم اما دلم در آن شب شور میزد و حوصله ماندن در موتورخانه را نداشتم. بالاخره ساعت۶٫۱۵ دقیقه بامداداز کارخانه به‌خانه‌بازگشتم. جمعیت انبوهی دورخانه‌ام راگرفته بودند وهرکس درباره حادثه‌ای که اتفاق افتاده بود، حرف‌میزد.

بطوریکه اطلاع دارید، شبهایی که من سرکار بودم، مردی از دیوار وارد خانه ما میشد وبازنم معاشقه میکرد.

این مرد همان احمدابوالحسنی است‌و نمیدانم ازچه زمانی با فاطمه رابطه داشته است.

یدالله اسفندیاری اضافه‌کرد: دکتر بنایی پزشک معالج همسرم بودو ظاهرا شب وقوع جنایت، نخستین شبی بوده است که او به‌خانه ما آمده بود. من نمیدانم بچه منظور دکتربنایی بخانه من آمده بود. شاید هم اوبرای معالجه ودرمان زنم به‌خانه دعوت شده‌بود، می‌بینند. دخترم شهناز بخیال اینکه دزد وارد‌خانه شده است، پیش مادرش میدودو خودرا به دامن اومی‌اندازد ولی فاطمه (همسرم) او را نزد فرشته میفرستد و میگوید نترس دزد نیست، «کربه» وارد خانه شده است!

روز بعد که بخانه بازگشتم، فرشته و دخترم گفتند که‌دیشب دزدی از دیوار وارد خانه شده بود. ولی همسرم گفت آنهاگربه را بادزد اشتباه گرفته‌اند. همان لحظه گربه‌ای روی دیوار بود، زنم گفت. همین گربه‌بود که دیشب خود را از بالای دیوار به حیاط انداخت!

شب واقعه

یدالله باناراحتی از جنایتی‌که در خانه‌اش روی داده گفت: آن شب که دکتر بنایی کشته شد، ساعت ۹٫۳۰ شب‌من خانه‌را ترک کردم و به‌سرکارم رفتم. تاساعت ۱٫۳۰ دقیقه بامداددرقسمت‌موتورخانه کارخانه صنایع پشم اصفهان‌بودم اما دلم در آن شب شور میزد و حوصله ماندن در موتورخانه را نداشتم. بالاخره ساعت۶٫۱۵ دقیقه بامداداز کارخانه به‌خانه‌بازگشتم. جمعیت انبوهی دورخانه‌ام راگرفته بودند وهرکس درباره حادثه‌ای که اتفاق افتاده بود، حرف‌میزد.

بطوریکه اطلاع دارید، شبهایی که من سرکار بودم، مردی از دیوار وارد خانه ما میشد وبازنم معاشقه میکرد.

اسامی پذیرفته‌شدگان کنکور ۹ تا ۱۲ مرداد اعلام میشود

پاسخنامه بیش از ۲۹۰ هزار شرکت کننده آزمون همگانی‌که روز ۲۸ خرداد برگزار شدمورد بررسی دقیق وکامل قرارگرفت و تصحیح اوراق داوطلبان به پایان رسید.

مسئولان آموزش عالی کشور امروز یادآور شدند که نتیجه اوراق تصحیح شده به نوارهای ماشین‌های شماره‌گر (کامپیوتر) سپرده شده است تا به تفکیک رشته‌ها بپردازد و امتیازات‌هر کدام از داوطلبان را جداگانه تعیین کند.

همین منابع امروز خاطرنشان ساختند که تاکنون ٤۰ درصد از برگ درخواست پذیرش داوطلبان به سازمان سنجش آموزش کشور ارسال شده و باین ترتیب پیش‌بینی میشود قبل از مهلت نهائی فرستادن کارت های پذیرش در روز ۱٤ تیر کلیه برگ‌های پذیرش دریافت شده باشد.

با توجه به شیوه گزینش دانشجو درسال تحصیلی‌جدید و شرایط تعیین شده‌دانشکده ها و موسسات آموزش عالی نمرات آزمایش همگانی‌دراختیار ماشین‌های شماره‌گر گذارده‌می شود تا از مجموع امتیازات تقدم رشته‌ها مشخص شود.

روز اعلام نتایج

خبرنگار دانشگاهی ما بدنبال گفتگو با چندتن از مسئولان می‌افزاید: نتیجه بررسی ها و امتیازات کل‌داوطلبان روزهای ۹تا۱۲ مرداد اعلام‌خواهد شد.

همچنین منابع مذکور یادآور شدند که اسامی پذیرفته‌شدگان و دارندگان امتیاز کافی برای ورود به دانشگاهها و موسسات عالی کشور ازطریق روزنامه‌ها به‌آگاهی همگان خواهد رسید ودیگر داوطلبان نیز با دریافت ریز نمرات خود که سازمان سنجش آموزش در اختیار شرکت کنندگان میگذارد از چگونگی امتیازات و حاصل امتحانات خود آگاهی می‌یابند. سازمان سنجش آموزش‌کشور تاکید کرد که عنوان رشته‌های بدون پیش شماره نباید دربرگ های درخواست پذیرش‌ذکرشود و آن‌گروه ازداوطلبان که‌قصد ادامه تحصیل در این رشته ها رادارند می‌توانند پس ازآگهی جداگانه‌ای که به‌این منظور انتشار خواهد یافت رشته‌های بدون پیش شماره (کد) را انتخاب‌کنندوازترتیب‌وچگونگی انجام آن‌اطلاع پیدا کنند.

دانشجویان فعلی‌یا آن عده از دانشجویانی که در سال گذشته از تحصیل منصرف شده‌اند می‌توانند رشته های خاصی راکه عناوین آن بعدا اعلام خواهد شد انتخاب کنند واز این‌رو توصیه شده است این گروه تاپیش از تعیین‌رشته ها از ارسال برگ درخواست پذیرش خودداری نمایند.

در مورد تجدیدی‌های امسال آگاهان امور آموزشی توصیه می‌کنند که از فرستادن برگ درخواست پذیرش صرفنظرکنند و کارت‌های پذیرش‌را تادریافت نتیجه موفقیت در امتحانات شهریور نزد خود نگهدارند و پس از گذراندن این آزمایش و اطمینان از قبولی در ششم متوسطه آنرا برای نیمسال‌دوم تحصیلات دانشگاهی ارسال دارند.

در پاسخ خبرنگار ما پیرامون نحوه ارسال برگ درخواست پذیرش دوره شبانه یک مقام مطلع گفت: داوطلبان شبانه‌و روزانه می‌توانند برگ های درخواست پذیرش خود را ارسال دارند و مرکز بررسی اوراق و ماشین‌های شماره‌گر طبق برنامه تنظیمی این‌دوگروه راتفکیک‌خواهند کرد وبراساس شماره‌های قید شده رشته‌ها و دوره شبانه و روزانه‌را مجزا می‌کنند.

سازمان سنجش آموزش‌کشور همچنین به داوطلبانی که‌هنوز کارت‌پذیرش‌خود رانفرستاده‌اند توصیه کرد در انتخاب رشته های دهگانه از تکرار شماره رشته‌ها پرهیز کنند زیرا شماره های مکرر توسط ماشین کامپیوتر خوانده نمی شود و در حقیقت با قید چند بار یک شماره داوطلبان فقط امکان انتخاب بیشتر را از دست می دهند.

۳ نفر در رودخانه کرج غرق شدند

نساعکرج ـ خبرنگاران اطلاعات

رودخانه کرج نیز اولین قربانیان خودرا در آغازتابستان گرفت وباعث مرگ ۳ نفر شد.

دختر بچه ۷ ساله‌ای بنام‌روزا آشوری در ۶۰ کیلومتری کرج ودرمحلی بنام «حسنک در» به رودخانه سقوط کرد وخفه‌شد.

وی همراه خانواده خود از کرج عازم شهسوار بود که‌بین راه‌هنگام استراحت دیگر اعضای خانواده دچار حادثه شد.

دوقربانی دیگررودخانه‌کرج در نزدیکی «آدران» خفه‌شدند.

منصور بهشتی ۱۷ ساله همراه یکی از دوستان خود که هویتش معلوم نیست برای تفریح به جاده چالوس رفته بودکه باتفاق دوست خوداسیر جریان سریع آب رودخانه شد اجساد ایندو جوان که اهل تهران بودند چند کیلومتردورتر از محل حادثه از آب بیرون کشیده شد.

قطع آب وبرق و تلفن

اهواز ـ در پی‌نوسانهای پیاپی برق در اهواز، آب شهر در چند منطقه قطع‌شد و ارتباط تلفنی اهواز با اکثر شهر های مجاور نیز مختل گردید نوسانهای برق همچنین باعث خراب شدن چند الکتروموتور آب و از کار افتادن وسایل خنک کننده شده است.

بعد از ظهردیروز اهواز درگرمای ٤۸ درجه ٤ ساعت برق نداشت.

دانش‌آموز غرق شد

لنگرود ـ دانش‌آموز ۱۱ ساله‌ای بنام قاسم غیاثپور هنگام آب تنی در رودخانه لنگرود غرق شد.

قاسم دانش آموز کلاس چهارم دبستان «گلشن» لنگرود بود.

با گلوله کشته شد

رضائیه ـ نیمه‌شب‌گذشته یکی از اهالی روستای‌شیخ زردشت، رضائیه هنگامی که در مزرعه خود سرگرم آبیاری بود به رگبارگلوله چند مهاجم ناشناس بسته شد و بقتل رسید.

مقتول مولود احمدی نام داشت و ۷ گلوله به گردن و پشت وی اصابت کرده بود.

باقاضی طرف هستیم یا... باقانون؟!

۵ رای حیرت‌انگیز برای تخلیه ۵ اتاق از یک‌خانه قدیمی

از: محمد علی سفری

موضوع این گزارش ماجرای یك خانه ۵ اتاقه است که به ٦ نفرارث رسیده است: ٦ موجر جدید برای تخلیه اتاق‌ها شکایت کرده‌اند و خواسته‌اند از مستاجران خلع ید شود ....

اما ... به موجب حکم دادگاه!

۲ موجر از ٦ موجر حق دارند در ۳ سهم از ۸ سهم هر اتاق بامستاجران خود مشترکا زندگی کنند، یعنی اتاق‌ها نه کاملا دراختیار موجران قرار گرفته نه دراختیار مستاجران

آنچه ذیلا میخوانید واقعیتی است از اجرای قانون و بنابراین بدون‌کم‌وکاست شرح واقعه است‌منتهی‌اگربرای شما خواننده ارجمند کمبه چنین مشکل اجتماعی برنخورده‌اید غریب و عجیب است، هرگز نباید این تصور پیش آید کهطرح چنین دعاوی واقعیت ندارد و تخیلی است.

صدور این قبیل احکام در محاکم‌دادگستری بموجب قانون است و قاضی چاره‌ای جز صدور حکم بهمین‌صورت ندارد. زیرا درغیراینصورت‌متخلف‌شناخته شده و خود مورد تعقیب قرار میگیرد، حال اگر چنین احکامی عملا قابل اجرانیست ویا اجرای آن خود مشکل دومی برای طرفین دعوی بوجود می‌آورد این دیگر بقاضی مربوط نیست و بهمین جهت در بسیاری موارد مردم نمیدانندکه در برابرنامالایم بقول معروف باقاضی باید طرف بشوند یاباقانون.

قسمتی از متن یك رای

این آراء جالب رادو دادگاه صادر کرده‌اند.

از میان آراء صادرهمربوط به شعبه ۲۸ دادگاه بخش تهران است، یکی از این احکام درتاریخ ۳۱ر٦ر٥٤ صادر شدمودرآن: خواهانها (خانمهامهری‌مشهدی حسینی، صدیقه مشهدی حسینی‌و نیره دینا) اصالتا و قیموتا از طرف امیر مشهدی حسینی و آقایان اصغر مشهدی حسینی و علی اکبر بهنام کوشا که همگی به‌نشانی خیابان‌مولوی کوچه مسجد خندق آباد سکونت دارند، اعلام شده‌اند و مورد تقاضا هم تخلیه یک باب اطاق است که خانم فاطمه مستاجر آنست. این خانه در خیابان سلمان فارسی است.

در شعبه ۲۸ پس از رسیدگی به پرونده چنین رای داده شده:

«... دادگاه چون برابر مندرجات‌صورت مجلس‌معاینه محل وتحقیقات‌انجام شده‌بانو نیره و امیر مشهدی حسینی و مهری مشهدی حسینی که در خانه واقعه در خیابان مولوی کوچه مسجد خندق آبادی سکونت دارند و محل مزبور برای سکونت‌خواهان های نامبرده مناسب و کافی بوده و شهود تعرفه شده، در مورد احتیاج و حدوث احتیاج شخصی خواهان‌های نامبرده فوق‌و همچنین‌احتیاج اصغر مشهدی حسینی اظهار بی اطلاعی نموده‌اند، لذا در دعوی مطروحه غیر ثابت‌بوده و مستندا بماده ۳۰٦ آئین دادرسی مدنی حکم به‌بی‌حقی خواهانها (مالکان) صادر می گردد ولی یک روز بعدهمین دادگاه که چنین حکمی بر بی‌حقی صاحبخانه‌هاداده‌برای اطاق‌دیگربرای همین‌صاحبخانه ها حکم علیه مستاجر صادر کرده و اعلام داشته است:

«احتیاج خواهانها صدیقه مشهدی حسینی و علی اکبر بهنام کوشا را حسب‌السهم محق و حادث‌دانسته و دعوی آنها را ثابت تشخیص داده و مستندا به بند ۵ماده ۸ قانون مالک‌ومستاجر حکم بر تخلیه و انتزاع ید خوانده از سه سهم از هشت سهم به استثنای‌ثمینه‌اعیانی چهاردانگ مشاع از ششدانگ یک باب اطاق با مورد دو ماه مهلت صادر و اعلام میگردد».

نتیجه گیری

نتیجه‌گیری ازاین دعوا طبق حکم دادگاه چنین است:

خانه‌ایست ٦ دانگ مشتمل برپنج اطاق. از این‌ششدانگ دو دانگ را متوفی وقفکرده بنابر این برای ورثه فقط ٤ دانگ میماند، دادگاه، از این هم ٤دانگ «ثمنیه اعیانی» مادر خانوادمراهم با وجودی کهوی(نیره‌دینا) جزءخواهانها است، مجزا کرده است، بعد نسبت به یک اطاق هم چون رابطه استیجاری را نهذیرفته رای به بی‌حقی صادر کرده و در نتیجه میماند ٤ اطاق ساز طرف دیگر دادگاه از ٦ورثه ٤ نفر را صاحب حق ندانسته و ٦ نفر را قبول کرده و این

«رای دادگاه ـ درخصوص دعوی خواهانها برطرفیت خوانده بخواسته تخلیه یکباب اطاق بعلت احتیاج شخصی نظر باینکه مالکیت خواهانها بر چهار دانگ از خانه که بموجب سند ثبتی شماره ۱۰٦۱ ۵٤ واقع در بخش ۲ تهران [illegible] در پرونده محرز است و همچنین مراتب احتیاج نیز بمعاینه و تحقیق محلی استناد گردید [illegible] توجها باینکه شهادت دو نفر شاهد معرفی شده از طرف خواهان دلالتی بر وجود رابطه استیجاری بین طرفین ندارد زیرا دو نفر از شهود خواهان ردیف ۲ و ۳ شهادت داده‌اند که خوانده [illegible] ردیف ۲ و ۳ را می‌شناسند [illegible] که مستاجر هستند اما از رابطه استیجاری خواهانها با خوانده اظهار بی اطلاعی کرده‌اند و شهود [illegible] دلالتی بر تصرف استیجاری خوانده ندارد و فقط خواهانها اظهار کرده‌اند که این اطاق مورد اجاره خوانده است و در آن سکونت دارد [illegible] رابطه استیجاری بین خواهانها و خوانده محرز نبوده [illegible] تصرف خوانده در مورد اجاره باشد در پرونده موجود نمیباشد و تنها سند مالکیت خواهانها کافی برای احراز رابطه استیجاری بین خواهانها و خوانده نیست بنابراین دعوی مطروحه غیر ثابت بوده و مستندا بماده ۳۰٦ قانون آیین دادرسی مدنی حکم به بیحقی خواهانها صادر و اعلام میگردد.»

این، رای یکی از دادگاههایی است که به دعوای کم‌نظیر ٦ مالک با ۵ مستاجر رسیدگی کرده‌است. در این رای «رابطه استیجاری بین خواهان‌ها و خوانده» محرز دانسته نشده، اما در رای‌دیگری که فقط یک روزبعد در دادگاه دیگری صادر شده، حکمی‌متفاوت با این حکم داده شده است ...

قانون مالک و مستاجر، و کیفیت اجرای‌آن یکی ازمشکلات بزرگ دادگستری است. این مشکل را عواملی چند بوجود آورده‌که دردرجه اول فقدان تعادل بین عرضه و تقاضاو بعد عدم اطمینان و بدبینی بین مالک و مستاجر است‌که در نتیجه‌طی سالیان دراز دعاوی این گروه برای محاکم دادگستری مشکلات زیادی فراهم ساخته تا آنجا که مسئولان دست‌اندر کار در «بن‌بست» قرار گرفته‌اند.

دو نوع حکم!

گزارشی که ملاحظه می‌کنید مربوط است به تخلیه خانه‌ای که پنج اطاق دارد و اطاق ها به مستاجران متعدد اجاره داده شده است.

چندی پیش مالک خانه فوت می‌کند و فرزندان او که مجموعا پنج نفر هستند باضافه همسر او بعلت احتیاج شخصی تقاضای تخلیه خانه رامی‌کنند ولی چون هر اطاق مستقلا اجاره داده‌شده ناگزیر برای‌تک‌تک مستاجرین تقاضای تخلیه میشود. تا اینجا مشکلی پیش نمی‌آید، وتقاضا های تخلیه پذیرفته شده و به‌دو دادگاه ارجاع میگردد. دادگاه هابهنگام رسیدگی و انطباق دادخواستبا مواد‌قانون بناچار آرائی صادر می‌کنند که موجب شگفتی است. زیرا در حالیکه درهر پنج مورد متقاضیان، ورثه متوفی هستند و مورد تقاضا هم یک باب خانه شخصی و معین بااطاق های متعدد استدر ٤ مورد قاضی حکم به نفع مالک و بضرر ٤مستاجر میدهد. اما در یک مورد دیگر بنفع یکی از مستاجران حکم می‌دهد و علت هم این استکه در اینمورد رابطه مالک و مستاجر بودن را قبول نمی‌کنند!

بعبارت دیگر در حالیکه هممالک وهم خانه معلوم ومشخص است برای ٤ اطاق دادگاه قبول دارد که مالکین حق دارند و باصطلاح خودشان «رابطه استیجاری بین خوانده (مستاجر) وخواهانها (مالکین) را ثابت دانسته، اما دریک مورد اعلام داشتهکه «دلالتی بروجود رابطه استیجاری بین طرفین وجود ندارد». وحال چگونه ممکن است در مورد چهاراطاق از پنج اطاق یک خانه صاحبخانه با مستاجرین رابطه استیجاری‌داشته باشد اما دریک مورد این‌رابطه وجود نداشته نباشد؟!

آراء حیرت‌انگیز

اما جالبتر اینست کهدادگاهها رابطه بین مالک و مستاجر راقبول کرده‌اند و حکم‌به تخلیه داده‌اند منتهی بصورتی واقعا حیرت‌انگیز چون ازشش وارث‌فقط دو وارث را از نظر احتیاج شخصی‌صاحب حق شناخته‌اند ثانیا حکم به تخلیه کامل یک اطاق نداده‌اندبلکه بطور «مشاع» حکم به تخلیه سه سهم از هشت‌سهم یک اطاق را صادرکرده‌اند!

بعبارت دیگر به مستاجرین ٤ اطاق از ۵ اطاق و دوتن از ٦نفر صاحبخانه‌ها میگویند: «این چهاراطاق متعلق‌به‌هردوگروه هست. درسه قسمت اطاق باید ۲نفر از ٦ نفرکه عنوان‌صاحبخانه دارند سکونت کنند ودرپنج قسمت آن مستاجران و تصور اجرای چنین حکمی درذهن‌خنده‌آوراست!

چون مجسم‌کنیدیک‌اطاق‌راباید هشت قسمت کرد و سه قسمت را تحویل صاحبخانه داد و پنج سهم را تحویل مستاجر واین‌کار شگفتی‌آور را در همه اطاقهاباید کرد! ودرآن صورت نتیجه نهائی چنین میشود که: دوتن از شش تن صاحبخانه درعین حال‌که حتی حق تصرف یک اطاق را ندارند، این حق راهم دارند که درهر چهار اطاق به نسبت سه سهم از هشت سهم ساکن باشند!!

این مشکل چگونه حل میشود؟ ظاهرا روسای دادگاههای صادرکننده رای هم‌ارائه طریق نکرده‌اند چون اینکار به عهده ماموران اجرای احکام است که باید دست صاحبخانه‌ها رابگیرند و ببرند جلوی درهریک ازاطاقها و به مستاجر آن بگویند: درهریک از این اطاقها شمامستاجران و این صاحبخانه‌ها شریک هستید و باید دراین اتاق‌ها باهم زندگی کنید!

خواهان های نامبرده رای دادگاه بلحاظ‌عدم ثبوت‌دعوی به بطلان دعوی صادر میتماید و نسبت باحتیاج شخصی‌علی اکبر و صدیقه دو نفر دیگراز خواهان ها چون رابطه استیجاری آنهاباخوانده‌محرز است و نظر باینکه گواهان تعرفه شده از ناحیه‌خواهانها احتیاج و حدوث احتیاج شخصی نامبردگان را تائید و گواهی نموده‌اند و با التفات بگواهی گواهان ومندرجات صورت مجلس معاینه محلی‌و دعوی اقامه شده علی اکبر و صدیقه بنظردادگاه محرز است لذا مستندا بماده۸ قانون‌مالک ومستاجر رای‌به‌تخلیه‌خوانده از سهمیه مشاع خواهان ها در یک باب اطاق جزء پلاک شماره ۱۱۹۷ر٦۷۳ واقع در بخش ۲ تهران با رعایت مدت دو ماه جهت تخلیه از تاریخ قطعیت حکم و رعایت تبصره ۳ ذیل ماده ۸ قانون یاد شده صادر میتماید و همچنین خوانده محکوم است مبلغ ۲۹٤ ریال هزینه دادرسی را در حق خواهانها پرداخت نماید».

آراء دیگر

دو رای دیگر را که شعبه۲۸ صادر کرده مشابه همین رای است وبااین ترتیب حکم‌تخلیه برای سه اطاق جهت ۲ نفر از ٦ نفر ورثه بطور «مشاع» سه سهم از هشت‌سهم صادرشده. اما شعبه ۲٦ دو رای‌متفاوت صادر کرده که تاریخ صدور آنها به ترتیب ۲۳ر۹ر٥٤ و ۲٤ر۹ر٥٤ است، یعنی رای‌دوم فقط یک روز پس از رای اول صادر شده، ولی با آن تفاوتی چشمگیر دارد.

در رای مورخ ۲۳ر۹ر٥٤که خواهان ها همان ٦ نفر و مورد تخلیه یکی از اطاق های همان منزل‌است‌حکم‌علیه مالک داده بابن معنی که اعلام کرده رابطه‌استیجاری بین‌خواهانها وخوانده‌محرز نبوده بنابراین ٦نفر همانطور که اشاره شد در هر ٤ اطاق به نسبت سه سهم ازهشت‌سهم حق سکونت دارند، از تاریخ صدور این آراء عجیب تابحال ۲ نفر صاحب‌حق‌منظما به‌دادگستری مراجعه میکنند تا شاید امکان اجرای این رای جالب رالااقل به‌بینند و دریابند چگونه‌ممکن است با چنین شرایطی از مستاجر خلع‌یدکرد، ولی متاسفانه هنوز مامور اجرای حکم را ملاقات نکرده‌اند ونمی دانند که‌این مامور چون‌آگاه است که چه حکم عجیبی را باید اجرا کند و بهمین دلیل سعی دارد اجرای آن بعهده تعویق افتد.

چون بارها سعی کرده‌اند ساعتی در دادگستری حاضر شوند که اول وقت باشد باز هم مامور اجرا را نمی بینند و تا این تاریخ که این گزارش چاپ میشود آراء صادره در زمستان سال پیش بمرحله اجرا در نیامده است گو اینکه عنوان‌اجرانباید بدان داد، زیرا وقتی مستاجر پنج سهم از هشت سهم را میتواند داشته باشد عنوان حکم‌تخلیه خود نوعی لطیفه است، اما بهرحال‌ازنظر اجتماعی‌اجرای آن فوق‌العاده آموزنده است.

اشاره ای به قانون

در متن رای اشاره به ماده ۸ قانون روابط مالک و مستاجر شده ـ مواد ۸مربوط به مواردی است‌که‌صاحبخانه حق دارد فسخ اجاره وتخلیه خانه را درخواست کند، این ماده ۸ بند و ٤ تبصره دارد ولی آنچه مورد استناددادگاه های فوق بوده بند۵ است که بموجب آن:

«... در صورتی که مورد اجاره محل سکنی بوده و موجر پس از انقضاء مدت اجاره احتیاج قطعی بمورد اجاره برای خود یا(اولاد یا پدر یا مادر و یا همسر خود) را داشته باشد...»

ماشین شوئی درکنار خیابان در ماشین‌شوئی‌ها اتومبیل‌ها را برای شستن نمی‌پذیرند. حالا کار وبار ماشین‌شوئیهای خیابانی سکه است و بسیاری ازصاحبان اتومبیل ترجیح میدهند خودشان آستین‌ها را بالا بزنند و باپودر و آبجوی اتومبیل خود را تمیز کنند

دردسر تازه‌یی بنام: شستشوی اتومبیل دراتوشویی‌های تهران...

درماشین‌شویی‌های تهران برای صاحبان اتومبیل نازمی‌کنند!

شلوغی ماشین‌شویی‌ها، صاحبان اتومبیل را مجبور کرده خودشان درکنار خیابان اتومبیل خود را بشویند!

علیرغم همه سختگیریهایی که برای شستشوی اتومبیلها در حاشیه خیابانها اعمال میشود، انبوه اتومبیل‌ها درخیابان های خلوت شهر و در کنار جوی آب، در صف ایستاده‌اندتا نوبت شستشو به آنها برسد، زیرا سرویس‌های‌ماشین‌شویی شهر، اتومبیل‌های کثیف را برای شستشو نمی‌پذیرند!

بعد از شلوغی و ازدحام تعمیرگاهها و سرویس‌های‌اتومبیل، حالا نوبت کارواش‌ها و ماشین‌شویی‌ها است که‌از پذیرفتن مشتریان غریبه و معمولی خودداری کنند. در تهران، حتی برای شستشوی اتومبیل هم باید دردسرها و مشکلات‌فراوانی را تحمل کرد!

در تهران اگر صاحب اتومبیل بدون سابقه و آشنایی قبلی به ماشین‌شویی‌ها مراجعه کند، باید برای چند روز آینده نوبت بگیرد و تازه پس از آنکه نوبتش فرا رسید، اگر اتومبیل به لکه‌هایی‌غیر از گل و خاک (و مثلا به شکلات یا بستنی) آلوده باشد، نوبت از دست میرود‌مگراینکه‌صاحب‌اتومبیل برای شستشوی لکه‌های اضافی، پول بیشتری بپردازد. در اتوشویی های تهران، به نسبت کثیفی‌اتومبیل پول میگیرند، هرچه در وروی اتومبیل یا موتور کثیفتر باشد،

پول بیشتری باید پرداخت!

بهمین جهت است که کارماشین‌شویهای دوره‌گرد در حاشیه‌جوی آب خیابانهای فرعی و خلوت، سکه است و حتی بسیاری از صاحبان اتومبیل ترجیح میدهندکه خود پودر و پارچه و ظرف بردارند، به حاشیه یک خیابان خلوت بروند، آستین‌ها را بالا بزنند و خودماشین را بشویند و همین مساله، سبب شده است که دل اکثر راننده‌ها از اتوشویی‌ها خون باشد!

تعمیرگاههای شلوغ

دراین‌باره یک صاحب اتومبیل در تهران (فرحپور) میگوید: تعمیرگاههایی که در ضمن، قسمت شستشو هم دارندچنان شلوغ و کارشان سکه استکه دیگررغبتی‌به شستشوی‌اتومبیل مردم نشان نمیدهند. تازه وقتی با خواهش و تمنای بسیار، اتومبیل مردم را برای شستشو قبول میکنند آن را بطور کامل نمی‌شویند وهمین مساله سبب شده‌است‌تاصاحبان اتومبیل برای شستن اتومبیل، آستین‌های خود را بالا بزنند. دراینصورت هم پول بیهوده نمیدهند و هم اتومبیل، بهتر و تمیزتر شسته میشود!

«مریم ـ ر»، یک خانم جوان که سالهاست صاحب اتومبیل است نیز میگوید: منزل ما حیاط دارد بهمین جهت اغلب اوقات اتومبیل خود و شوهرم را خودم در خانه میشویم، اما گهگاه که بعلت بیماری یا نداشتن حوصله مجبور میشوم اتومبیل را به «کارواش» تحویل دهم، تا دوبرابر نرخ مصوب بعنوان انعام به کارگران مربوطه ندهم، اتومبیلرا خوب نمیشویند!

در یک خیابان فرعی در اطراف میدان گلها (خیابان آریامهر)انبوه اتومبیل‌ها برای شستشو صف کشیده‌اند. «محمد رضا اسدی»

صاحب یکی از اتومبیل‌هامیگوید: کار ماشین شورهای خیابانی بمراتب بهتر از کارگران ماشین ـ شویی‌هاست، زیرا اینها برخلاف ماشین‌شویهائی که دم و دستگاه دارند، برای آدم ناز نمیکنند و خیلی هم ارزانتر میگیرند و بهتر کار میکنند.

صرف نمیکند!

صاحبان تعمیرگاهها و ماشین‌شوئیهاهم دراین‌باره حرفهایی برای گفتن دارند.

«محمود بهمنی» مدیر تعمیرگاه شماره ۳۵ ایران ناسیونال میگوید: کارگر ماشین‌شوی‌کم و دستمزد آنها زیاد است، بهمین جهت‌بعضی ازتعمیرگاه‌ها قسمت ماشین‌شویی را تعطیل کرده‌اند زیرا شستن ماشین با توجه به نرخ دستمزد کارگرو گرانی آب با ده تومان که‌نرخ معمول است صرف نمیکند.

«محمدی»، صاحب یک‌ماشین‌شویی در خیابان شهباز نیز میگوید: اغلب صاحبان اتومبیل‌ها سال به سال‌به ماشین شوئی‌ها مراجعه نمیکنند، آنها وقتی بیاد تمیزی اتومبیل‌خود می‌افتند که سراسر اتومبیل پر از گل و لای میشود و بخصوص موتور اتومبیل آنقدر به مواد مختلف آلوده است که باید آن‌را چندین و چندبار با نفت وگازوئیل شست تا تمیز شود.

شرکت توسعه صنایع بهشهر (سهامی عام)

آگهی دعوت مجمع عمومی عادی و فوق‌العاده

مجمع عمومی عادی و فوق‌العاده سهامداران‌شرکت توسعه صنایع بهشهر(سهامی‌عام) در تاریخ ۲۷ر٤ر۲۵۳۵ ساعت ۱۰صبح در محل شرکت واقع در خیابان سپهبد زاهدی شماره ۷۰ ساختمان‌گروه صنعتی بهشهر تشکیل میشود.

الف ـ دستور جلسه مجمع عمومی عادی:

۱ـ استماع گزارش هیئت مدیره‌و بازرسان‌قانونی.
۲ـ تصویب ترازنامه و حساب سود و زیان سال ۱۳۵٤ و اتخاذ تصمیم نسبت به نحوه تقسیم سود.
۳ـ انتخاب بازرسان قانونی و تعیین حق‌الزحمه آنان.
٤ـ تعیین روزنامه کثیرالانتشار جهت درج آگهی های شرکت.
۵ـ طرح و تصویب هر موضوع دیگری که در اختیار مجمع عمومی عادی باشد.

ب ـ دستور جلسه مجمع عمومی فوق‌العاده:

اتخاذ تصمیم نسبت به افزایش سرمایه شرکت.

از کلیه سهامداران شرکت دعوت میشود تا با توجه به ماده ۸ـ٦ اساسنامه در روز و ساعت مقرر در جلسه حضور بهمرسانند، سهامدارانی که نمیتوانند شخصا در جلسه حضور یابند میتوانند با تکمیل فرم‌زیر نماینده خود را جهت حضور در جلسه معرفی نمایند.

مجمع عمومی عادی وفوق‌العاده‌شرکت توسعه صنایع بهشهر (سهامی عام)

اینجانب (نام) نام خانوادگی شناسنامه شماره
صادره از دارنده
سهم از سهام آن شرکت بدینوسیله به خانم آقای وکالت و اختیار تام میدهم تا بنمایندگی از طرف‌اینجانب
در جلسه مجمع عمومی عادی سالیانه شرکت مورخ ۲۷ر٤ر۲۵۳۵ حضور یافته هر طوریکه صلاح بدانند در خصوص مسائل مطروحه اظهارنظر نموده رای‌دهند. تاریخ: امضاء:

سرمقاله

حمایت از مصرف کننده با اختیارات قانونی

براساس لایحه‌یی که آماده تقدیم به مجلس است کمیته ملی حمایت از مصرف کننده دارای قدرت‌قانونی‌میشود وبنحو مؤثرتری در کنترل نرخها اقدام خواهد کرد .

خوانندگان ما ، هفته‌یی دوسه‌بار خلاصه‌مذاکرات کمیته ملی مبارزه با گرانفروشی را در روزنامه میخوانند. درجلسات کمیته که منظما تشکیل میشود اغلب مسائل‌قابل توجهی‌در زمینه تقلبات و تخلفات گرانفروشها مورد بحث قرار میگیرد و این نشانه آنست که بازرسان کمیته با علاقه‌مندی و دقت‌نظروظیفه خود را انجام میدهند .

همین خودش نکته ظریفی است که یک سازمانی علی‌رغم آنکه قدرت اجرائی ندارد و در بیشتر موارد حرفش بجایی نمیرسد ، مع‌الوصف مایوس نشده و همچنان از همکاری گروهی مردم دلسوز و علاقه‌مند به خدمات اجتماعی‌برخوردار است، کمیته حمایت از مصرف کننده در بحبوحه آشفتگی‌بازار و افزایش بی‌رویه نرخها تشکیل شد . در آن موقع ، نیاز به یک همکاری عمومی در راه کنترل نرخها و نظارت بر روابط توزیع کننده و مصرف کننده احساس میشد و بهمین جهت نخست‌وزیر چندین مرتبه در نطقهای خود به مردم توصیه کرد اولا از گرانفروشها چیزی نخرند و ثانیا هرجا به گرانفروشی برخوردند او را به دیگران معرفی کنند .

بدین‌ترتیب ، کوشش‌های پراکنده‌یی بخاطر مبارزه با گرانفروش و گرانفروشی در گوشه وکنار شهر آغاز شد و چون این تلاشها بصورت انفرادی چندان موثر نمی‌افتاد وگاه عکس‌العمل‌های نامطبوعی را از طرف بعضی فروشندگان برمی‌انگیخت ، ضرورت پیدا کرد مبارزه در قالب یک تلاش گروهی ادامه یابد . در نتیجه ، کمیته ملی حمایت از مصرف کننده به‌وجود آمد . کمیته‌یی مرکب از افراد علاقه‌مند به امور اجتماعی، از هر گروه و هر طبقه ، که داوطلب همکاری دریک خدمت عمومی بودند .

کار اعضاء و بازرسان کمیته ملی حمایت از مصرف کننده این بود که بصورت علنی یا بطور پنهانی بر روابط فروشنده و مصرف کننده نظارت میکردند و موارد گرانفروشی ، کم فروشی ، خودداری از عرضه کالا ، معامله‌کردن در زیرزمین‌ها و پستوهای مغازه و بالاخره کاستن‌ازوزن و حجم ومرغوبیت اجناس مصرفی را گزارش میدادند. بعد هم گزارش آنهابعنوان تذکرات و انتقادات و خلاصه مذاکرات کمیته در مطبوعات منعکس میشد .

پس از آنکه اوامر اکید ملوکانه درباب مبارزه با گرانفروشی شرفصدور یافت و مبارزه با گرانفروشی در عداد اصول انقلاب شاه و مردم قرار گرفت ، کمیته ملی مبارزه با گرانفروشی نیز بهمین ترتیب جلسات خود را تشکیل‌و اقدامات خود را ادامه میدهد و همین پیگیری و علاقه‌مندی سرانجام این نظریه را بوجود آورده است که اقدامات کمیته در یک کادر قانونی دنبال شود و از تجارب آن در جهت تنظیم روابط فروشنده و مصرف کننده و جلوگیری ازگرانفروشی استفاده بیشتری بعمل آید .

تفسیر سیاسی

درانتظار تحولات تازه

شوروی در افریقا با سلسله مسائلی روبرو شده کممکن است همچون عاملی بازدارنده ظاهر شود و جلوی هر افزایشی را در حمایت مسکو از مبارزات سیاهپوستان ملی افریقایی در رودزیا ـ افریقای جنوبی و افریقای جنوب باختری بگیرد.

خروج قسمتی از نیروهای مسلح کوبا از آنگولا ممکن است نشانه این نکته باشد که قدرت‌های کمونیست مجالتا درنظر ندارند کمکهای رزمی مستقیم جدیدی به جنبش‌های آزادیبخش افریقایی بدهند.

رهبران شوروی ظرف دو هفته گذشته بمناسبت دیدارهای رهبران موزامبیک (ساموراماچل) و آنگولا (لوپودوناکمنتو) از مسکو چندین سخنرانی بالحن افراطی ایراد کرده‌اند وبهمین دلیل دیپلمات‌های غربی نتیجه‌گیری کرده‌اند که کمک سنتی شوروی به جریکهای سیاهپوست افریقائی که بر ضد رژیم‌های اقلیتی سفیدپوستان در افریقا نبرد می‌کنند ـ علی‌الاصول ادامه خواهد یافت. بااینحال بطوریکه یکی‌از دیپلمات‌های غربی‌میگوید رفتار شوروی در افریقا اکنون بیشروکم شبیه روشی است که روسها در ویتنام داشته‌اند.

رهبران مسکو ظاهرا دیگر یقین دارند که حرکت زمان بزیان غرب است و بنابراین میتوانند اجازه‌دهند که‌باسرعت‌طبیعی خودشان پیشرفت کنند. مفهوم عملی این روش جدید بدین معنی است که شوروی نه چریکهای ناسیونالیست افریقایی را ترغیب خواهد کرد که بر شدت حملات خود در رودزیا ـ افریقای جنوبی و افریقای جنوب غربی (نامیبیا) بیافزایند و نه‌کاری خواهد کرد که به معنای ترمزکردن نبرد رزمندگان افریقایی علیه رژیمهای متعلق به اقلیتهای سفیدپوستان در قاره افریقا باشد.

مطبوعات شوروی و رادیوهای آن در برابر ادعای محافل باختری دایر براینکه روسیه از سپاهیان کوبایی بعنوان یک نیروی ضربتی و بخاطر متحقق ساختن مقاصد خود مسکو در آنگولا استفاده کرد واکنش خصمانه‌ای نشان داده‌اند.

مفسران شوروی اذعان دارند که جنگ آنگولا حربه‌ای بدست کاندیداهای محافظه‌کار و دشمنان سیاست تشنج‌زدایی در روابط شرق و غرب ـ در مبارزات انتخاباتی امریکا داده و به تجری سیاستمداران امریکایی دیگری که مخالف با عادی‌شدن روابط واشنگتن و مسکو هستند افزوده است .

اما علاوه‌براین‌جنگ‌آنگولا سبب‌شده‌است که‌هنری‌کیسینجر وزیر خارجه امریکا ناگزیرشودکه بابرنامه‌های امریکایی‌خودش برای تسهیل‌برقراری فرمانروایی‌اکثریت سیاهپوستان در جنوب افریقا به این قاره سفر کند دیپلمات‌های افریقائی در مسکو تائید کرده‌اند که وزارت خارجه شوروی کراراً و از طریق تماس های نزدیک از آنان سئوال کرده است که سفر اخیرکی‌سینجر به افریقا تا چه اندازه موفقیت‌آمیز بوده است.

بطوریکه گزارشهای بدست آمده درواشینگتن ویا اظهارات دیپلمات‌های محلی نشان میدهد ـ یکی دیگر ازنتایج جنگ‌آنگولا عبارت از هراسان شدن برخی دولت‌های آفریقایی در برابر این سئوال بوده است که بعد از آنگولا ـ ارتش کوبا ممکن است به کدام سرزمین دیگر افریقایی روی آورد.

در هفته‌های اخیر هنگامیکه قرار بود که‌رهبران و هیئت‌های نمایندگی آنگولا و موزامبیک تقریبا در یکزمان وارد مسکو شوند برخی از کارشناسان مسائل افریقائی پیش‌بینی میکردند که رهبران شوروی سیاستمداران دو کشور افریقایی‌مذکور را دریک‌جلسه‌بررسی‌استراتژی مشترک‌گردخواهندآوردتابرای‌آینده جنوب آفریقا تصمیم بگیرند.

علیرغم آن پیش‌بینی رهبران موزامبیک و آنگولا درمسکو حتی بایکدیگر ملاقات هم نکردند و در مذاکرات جداگانه‌ای که هریک با دولت شوروی انجام دادند اصول‌همکاریهای دوجانبه و ساختمان صلح‌آمیز سوسیالیسم در ممالک مذکور بود که بمراتب بیشتر از امور مربوط به آزادکردن اراضی دیگری از زیر سلطه سفیدپوستان در جنوب آفریقا مورد اشاره و تاکید قرار گرفت

از سوی دیگر رهبران شوروی دربیانیه‌های منتشرشده‌ای که بمناسبت سفرهای رهبران آنگولا و موزامبیک انتشار یافت بطور ضمنی نشان دادند که نقشه‌ای برای افزودن فعالیت‌های شوروی در افریقا ندارند و این روش را حتی علیرغم پیروزی بزرگی که در آنگولا بدست آورده‌اند دنبال خواهند کرد.

نیکلای پادگورنی صدر هیئت‌رئیسه شورایعالی اتحاد شوروی در سخنرانی اخیر خود گفت ما اعلام میکنیم که اتحاد شوروی مانند سابق بطور مصمم درکنار خلق‌های رودزیا ـ افریقای جنوبی و افریقای جنوب باختری‌که برضدستم استعماری و تبعیض نژاد و بخاطر بدست‌آوردن آزادی و استقلال نبرد میکنند ایستاده است الکسی‌کاسیگین نخست‌وزیر شوروی ضمن نطقی که خطاب به رهبر آنگولا در مسکو ایراد کردبطور ساده وعده‌ای را که لئونیدبرژنف دبیر کل حزب کمونیست شوروی در فوریه گذشته داده بود یادآوری کرد که شوروی از یاری دادن به مللی که بخاطر آزادی نبرد میکنند دریغ نخواهد کرد .

آسوشیتدپرس

از : لوموند وآسوشیتدپرس

پرتغال: کمونیستها به خشونت متوسل میشوند

گفت و شنود با ژنرال «آزه وه‌دو» نخست وزیر و «باتو» نامزد حزب کمونیست برای ریاست جمهوری پرتغال

نامزد کمونیستها نقش اصلی ژنرال کاروالهودرمبارزه انتخاباتی نفاق افکنی درحزب کمونیست بوده است

مرد شماره ۲ حزب‌کمونیست پرتغال که‌ازطرف این‌حزب نامزد مقام ریاست جمهوری است‌اعلام کرد که اگر انتخابات ریاست جمهوری روز یکشنبه (امروز) به پیروزی کسانی منجر شود که خواهان «اخراج کردن کمونیست هااز کابینه پرتغال هستند ـ حزب‌وی بر ضددولتی که‌برسر کار خواهد آمد به مبارزه برخواهد خاست و اگر ممکن باشد در این مبارزه به شیوه هایی مانند برپا کردن اعتصابات و تظاهرات خیابانی نیز روی خواهد آورد .

«اکتاویو پاتو» عضو کمیته مرکزی و کاندیدای ریاست جمهوری پرتغال از طرف حزب کمونیست‌آن کشوردرمصاحبه‌ای که خبرنگار آسوشیتدپرس با وی انجام داده است گفت : هر دولتی‌که‌بدون مشارکت‌کمونیست ها دربرتغال برسرکار آید به خودی خود دولتی‌دست راستی خواهد بود . ما بخاطر روی کار آمدن یک دولت دست چپی در پرتغال مبارزه میکنیم و اگر دولتی متفاوت با آنچه که ما می‌خواهیم تشکیل شود درضد آن مبارزه خواهیم کرد ژنرال انتونیو‌اینش رئیس ستاد ارتش پرتغال که بعنوان یکی از نامزد های ریاست جمهوری برتری فاحشی بر رقیب کمونیست‌خود دارد و سه حزب بزرگ میانه‌رو ودست راستی پرتغال نیز ازوی پشتیبانی میکنند ـ بعنوان شعار انتخاباتی خود گفته است که اگر به ریاست جمهوری برسد ـ دولت تحت رهبری وی احتیاج به پشتیبانی کمونیست‌ها نخواهد داشت . ژنرال اینش بروشنی گوشزد کرده است که دست کم برای زمان حاضر لازم است که حزب کمونیست در خارج از دولت نگهداشته شود .

ژنرال «آزه‌ودو» نخست‌وزیر پرتغال و نامزد ریاست جمهوری روز قبل ازآنکه دچار حمله قلبی شود درمیورتو‌برای طرفدارانش‌سخنرانی میکند .

در جواب این پرسش که آیا مبارزه حزب کمونیست بر ضد دولت بدون کمونیست‌های آینده لیسبون‌شامل برپاکردن‌اعتصابات نیزخواهد بود ؟

«اکتاویو‌پاتو» گفت آشکاراست که اعتصاب ها یکی از شکل های مبارزه‌ای هستند که در مبارزات ما خودنمایی خواهند کرد اما ضمنا روشن است که برای مبارزه با شیوه های‌دیگر نیزوجود دارد : تظاهرات و اجتماعات خیابانی ـ صادر کردن اعلامیه‌های محکوم کنندمتجمع کارگران در داخل کارخانه ها و دربرابر ادارات و وزارتخانه ها و یامقرهای دولتهای محلی وغیره، شکل های گوناگون مبارزه‌ای خواهند بود که حزب کمونیست در نبرد خود بر ضد یک دولت دست راستی در پیش خواهد گرفت.

دریائیز سال‌گذشته نیزکمونیست های پرتغالی مبارزات مشابهی برپا کردند که نقطه اوج آن تلاش برای برپا کردن نوعی کودتا به نیت قبضه کردن قدرت دولتی بوسیله نیرو های چپ بود و تصادفا ژنرال اینش نامزد کنونی مقام ریاست جمهوری از طرف احزاب ضد کمونیست پرتغال نقشی تعیین کننده در سرکوب کردن نیرو های چپ‌در آن تاریخ ایفا کرد .

پیشگویی های «پاتو» که آشکارا از علاقه و اعتقاد وی به شیوه های تقریبا خشونت‌آمیزمبارزات سیاسی حکایت میکند باگزارش های منتشرهدر مطبوعات پرتغال مشعر براینکه وی بعنوان مرد شماره ۲ حزب کمونیست دارای نرمش و قابلیت انعطاف بیشتری درمقایسه باوالوروکونهال» دبیر کل افراط پیشه آن حزب است، اگر نخست وزیر شود کابینه‌ای تشکیل خواهد داد که وزیران آن‌تنها از سوسیالیست ها و سیاستمداران گروه های مستقل خواهند بود .

در انتخابات پارلمانی آوریل گذشته حزب سوسیالیست با بدست آوردن ۳٤ درصد از مجموع آراء قدرت خود را به عنوان بزرگترین حزب پرتغال‌بار دیگر نشان داد با اینحال کرسی هایی که در آن انتخابات نصیب سوسیالیست هاشده است اجازه نمیدهد که به تنهایی از اکثریت پارلمانی برای قبضه کردن انحصاری قدرت حکومتی برخوردار شوند . در صورتیکه سوارش برای تشکیل دادن یک دولت اقلیتی تلاش کند خواهو ناخواه نیازمند پشتیبانی نیرو هایی خواهد بود که در آرایش قوای سیاسی پرتغال جای آنها در سمت راست قرار خواهد داشت.

کاندیدای ریاست جمهوری حزبکمونیست در مصاحبه‌اش اظهار داشت که اگر سوارش در مقام نخست وزیری پشتیبانی نیرو های دست راستی راجلب کند ـ هدفش از اینکار در پیش گرفتن سیاست های دست‌راستی خواهد بود. آشکار است که سوارش‌نخواهد توانست‌امیدوار باشد که کمونیستها وی را پشتیبانی کنند . یک ،آمارگیری که درست در آستانه مبارزات انتخاباتی ـ در روز پیش از۱۲ ژوئن جاری (تاریخ آغاز رسمی فعالیت های انتخاباتی) برای سنجش تمایلات رای دهندگان سازگاری ندارد .

شایعات توخالی

خود «پاتو» در مصاحبه‌اش چنان گزارشهایی را «شایعات»و خالی خواند و مدعی شد که در کمیته مرکزی حزب کمونیست‌هم در عمل وهم از نظر فکری یکپارچگی کامل وجود دارد .

در صورتیکه کمونیستها در کابینه آینده پرتغال کنار گذاشته شوند‌این نخستین باری‌خواهد بود که حزب کمونیست ازتاریخ کودتای نظامی اوریل ۱۹۷٤ یعنی پس‌از برافتادن رژیم دیکتاتوری دست راستی که مدت نیم قرن فرمانروائی داشته‌است در خارج از دولت قرارخواهد گرفت .

علاوه بر ژنرال اینش ماریو ـ سوارش رهبر سوسیالیستها ـ یعنی بزرگترین حزب سیاسی پرتغال که تقریبا بطور قطع پیش‌بینی میشودکه‌نخست‌وزیری دولت بعداز انتخابات ریاست جمهوری‌را برعهده خواهدگرفت مخالفت با سهیم بودن کمونیست ها در دولت‌راتاکید کرده است. سوارش وعده داده است که

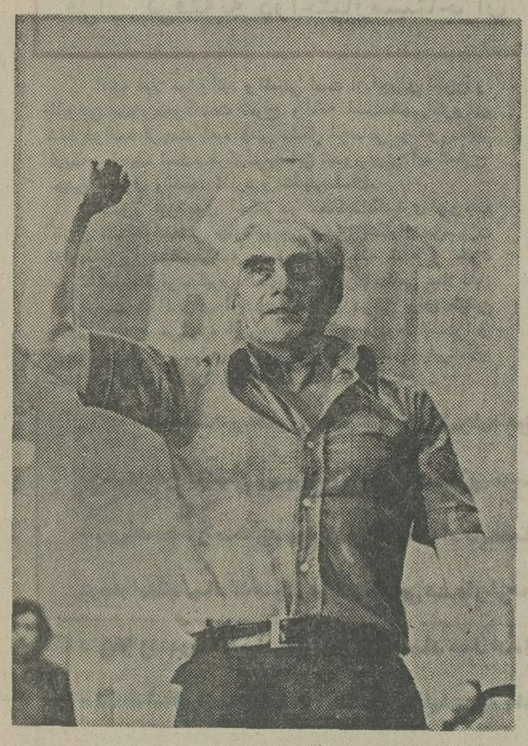

الواروکونهال رهبر حزب‌کمونیست

ژنرال انتونیو ـ اینش بیش‌از همه شانس پیروزی در انتخابات را دارد

پرتغالی انجام گرفت نشان داد که نامزد کمونیست ریاست جمهوری تنها بوسیله سه درصد ازمردم پرتغال پشتیبانی میشود. طبق گزارشی که براساس همان آمارگیری منتشر شد درفاصله‌ای بسیار جلوتر از «پاتو» رقیب دست چپی افراطی وی ژنرال «انتوساواریادوکاروالهو» قرار دارد که حتی در میان رای دهندگان کمونیست پرتغال نیز محبوبتر از «اکتاویو‌پاتو‌است ـ در حالیکه خود کاروالهو نیز بعنوان کاندیدای‌چپ‌های‌افراطی پرتغال به‌میزان قابل ملاحظه‌ای عقبتر از ژنرال اینش ـ نامزد احزاب میانه‌رو و محافظه‌کار پرتغال است «پاتو» اعتراف کرد که نگران این احتمال است که نامزدی ژنرال «کاروالهو عملا

بقیه درصفحه ۳۱

حمام خون در مبارزات انتخاباتی امریکا

جیمی کارتر رقابت مشکل‌تر بافورد

تایم

طی دو هفته اخیر رونالد ریگان امکان بیشتری برای نامزد شدن از سوی‌جمهوری خواهان پیدا کرده است‌همین پیروزی تقریبی سئوال های چندی‌برادرحزب جمهوریخواه پیش آورده است . آیاریگان واقعا میتواند جرالد فوردرا کنار نهد ؟ و اگر چنین‌باشد، چگونه میتواند؟ کدام نامزد جمهوریخواه رقیب سرسخت تری در برابر جیمی کارتر است ؟ و آیا نامزدی ریگان به جمهوریخواهان لطمه‌میزند یا بدانها کمک میکند که در انتخابات نوامبر بکاخ سفید راه یابند ؟

هفته پیش نامزد های جمهوریخواه در سه حوزه انتخاباتی با هم مبارزه سختی داشتند . فورد در آیوا با فاصله بسیار اندک ۱۹ بر ۱۷ بر ریگان پیشی گرفت و در دلاوار ۱۳نماینده انتخاباتی‌را با خود همعهد کرد . اما در آیالت واشینگتن ریگان ۳۱ نماینده انتخاباتی و فوردفقط هفت نماینده انتخاباتی را به سوی خود جلب کردند .

پس از این مبارزه سنگین فوردبا۱۰۵۰ نماینده‌انتخاباتی برریگان که ۹۷۷ نماینده انتخاباتی بدست آورده بود پیروز شد (تعداد نمایندگان لازم برای نامزد شدن‌درمجمع ملی جمهوریخواهان‌کدر ماه اوت تشکیل میشود ۱۱۳۰ نماینده است اما از این پس که انتخابات حزبی ۸ ایالت انجام میشود بنظر میرسد که ریگان میتواند فاصله خود را با پرزیدنت فورد کم و کمتر کند. از این هشت ایالت کالیفرنیا باید بین ۸٦ تا ۹۷ نماینده به ریگان بدهد وفورد ممکن است ٦٤ تا ۷۵نماینده را بخود جلب کند .

همچنین احتمال فراوان‌هست که ریگان هر ۲۱ نماینده نیومکزیکو و قطعا نه کمتر از ۱۷ تن از آنها را باخود همعهد کند . در مونتانا دست کم ۱۳ نماینده از ۲۰ نماینده را بدست خواهدآورد وشاید همه آنها را : در «آیدهو» هر چهار نماینده به او ملحق خواهند شدامادر «مینه‌سوتا» که میانه‌روها‌غالب هستندفورد پانزده نماینده و ریگان سه نماینده را با خود هم عهد خواهند کرد.

در روز های ۹ و ۱۰ ژوئیه (۱۸ و ۱۹ تیر) ریگان ۱۸ نماینده‌از۲۰نماینده کولورادو را بخود جلب خواهد کرد و در داکوتای شمالی تعداد نمایندگان فورد و ریگان مساوی (۹بر۹) خواهد شد .

روز ۱۷ ژوئیه (۲٦ تیر ماه) ریگان ۱۷ نماینده یوتا وفورد سه نماینده این‌حوزه‌انتخاباتی را بدست می‌آورد ولی در کنتاکی فورد دست کم ۳۰ نماینده از ۳۵نماینده را بخود هم عهد خواهد کرد ، اگر این پیش‌بینی‌ها درست از آب درآید فورد پیش از ۱۱۰۰ نماینده و ریگان‌کمتر از۱۱۰۰ خواهند داشت اما کارگزاران انتخاباتی ریگان عقیده دارند که سرانجام ریگان بر فورد غلبه خواهد کرد.خاصه آنکه بین ٦۰ تا ۷۰ نماینده هنوز متعهد حمایت هیچیک‌از نامزد جمهوریخواه نشده‌اندو انتظار میرود که قسمت عمده‌یی از ایشان جانب ریگان رابگیرند.

امادر مورد مبارزه‌انتخاباتی دموکراتها و جمهوریخواهان هواداران ریگان عقیده دارند که فقط ریگان میتواند در ایالت های جنوبی در برابر جیمی کارتردموکرات مقاومت کند و در ایالت های غربی هم مسلما اورا شکست میدهد علاوه بر این هاریگان ضد واشینگتن‌تر از کارتر است‌و بهمین سبب است که میتواند بوروکراسی کاخ سفید را که غالب محافل اجتماعی و انتخاباتی با آن مخالفند درهم بکوبد .

اما تاکنون تمام پیش بینی‌ها و نظر خواهی نشان میدهدکه فورد پیش از ریگان درمبارزه علیه کارتر امکان پیروزی‌دارد ـ اگر چه در حال حاضر هیچیک از دو نامزدجمهوری خواه امکان غلبه بر کارتر ندارد نظر خواهی رادیو ـ تلویزیون «ان بی سی» در سطح کشوری کارتررا بنسبت ۵۲ در صد و ۳۷ در صد جلوتر از فورد و ریگان رابه نسبت ۵۵ در صد به ۳۲ در صد عقبتر ازفوردنشان داده است نظر خواهی موسسه گالوپ که در اواخر ماه مه صورت گرفته نتیجه های مشابهی را نشان داده است ، کارتر به نسبت ۵۲ در صدو ٤۰ در صد از فور جلوتر و ریگان به نسبت ۵۵ در صدو ۳۷ در صد عقبتر از فورد است .

از سوی دیگر لاورنس‌بارت خبرنگار تایمگزارش داده‌است که‌اگرامروز انتخابات برگزار شود ریگان هیچ امکانی برای پیروزی بر کارتردرنیویورک، پنسیلوانیا،و نیوجرسی‌ندارد ودور نمای پیروزی او در مریلند و دلاوار بسیار اندک است .

فورد هم در این حوزه های انتخاباتی احتمال بردندارد و فقط در نیوجرسی است که میتواند امیدی بپیروزی‌خود داشته باشد زیرا که رای ـ دهندگان این حوزه انتخاباتی ریگان را بسیار محافظه‌کار میدانند.

مبارزه به قدری شانه بشانه است و احساسات عمومی بقدری از جنین انتخاباتی رنجیده خاطر است که یک مشاور بلند پایه کاخ سفید میگوید : مجمع عمومی جمهوریخواهان‌یک حمام‌خون خواهدبود‌و‌یک جمهوریخواه بلند پایه دیگر در واشینگتن اظهار نظر کرده‌است که : «هرکس‌درجریان گزینش‌نامزد های انتخاباتی از سوی جمهوریخواهان پیروز شود طرف مغلوب ادعا خواهدکرد که آرای اوراکش رفته‌اند.

ایتالیا به کجا میرود؟

گزارش یدالله زندیه نویسنده اطلاعات از رم

«فرانچسکانوروویتی» یک خانم‌روشنفکر سیسیلی که فارغ‌التحصیل علوم اجتماعی ودرحال حاضر یکی از مشاورین محلی‌امور مددکاری شهرم است بمن اظهار داشت‌که ایتالیاچه در دوران عظمت قدیم‌وچه‌دردوران سرگردانی و تعلیق جدید هرگز قابل‌حکومت و «اداره شدن» نبوده است ویک ایتالیائی نمونه هرگز به منطق و یا نظمی یکدست‌تن درنداده است .

یکبارهم از موسولینی سئوال کردند که حکومت‌کردن برایتالیا باید خیلی سخت‌باشد او پاسخ داد : « حکومت‌کردن برایتالیا سخت نیست اما بی فایده وعبث‌است» .

این بی فایدگی و بی‌نظمی همراه بارشد وسرایت قارچ مانند شهرهای زیبای ایتالیا بدامان سیما نهادودکشی های عظیم واز همه مهمتر سرایت «پاتو» خودروی سوسک مانند ایتالیایی به کاراکترمغشوش و عصیانی مردان ایتالیایی همه روبه‌رفته بمردم و مردان جدید و نظم درهم شکسته چهره‌ای ترسناک داده است که ایتالیا را درسر هرپیچ خیابان یاشاهراه بصورت دامی آماده برای مرگ درآورده است .

ایتالیائی‌ها هرگز درطول بیست ویک قرن اخیر برخلاف اغلب همسایگان اروپایی خود انقلاب و یا تحولی اساسی واجتماعی را تجربه نکرده‌اند . این قضاوت ساده و فوق‌العاده چشمگیر را میتوان ازشهرهای ایتالیا نقطه‌شروعی برای شناسایی این‌ملت قرارداد باین معنی که خیابان‌ها و شهرهای ایتالیا پراز مغازه‌ها وویترین‌های بهتاوری است که در آن دوجیز بیش‌از همه جیز بچشم میاید : خوراک ولباس

ایتالیائی نمونه ممکن است در بیغوله‌ها والونک مانند های عظیم شهرهایش زندگی کند ولی این ایتالیائی را اگر از خانه‌اش جداکنید . او یک انسان فوق‌العاده خوش‌پوش و خوش‌خوراک و بالاخره یک انسان بدهکار است که حداقل یک بانکبدهکار است .

خود فروشان جوان وحتی خردسال بدون کمتر استثنایی تمام جنوبشهرها رابا خیابانها و ماشینهایش به تصرف خود در آورده‌اند .برای مردان ایتالیائی نمونه ، منظورم مردی که استطاعت استخدام‌رسمی یک رفیقه‌ازاندارد ، ملاقات هفتگی بازن‌های روسبی یکبرنامه منظم و توافق‌شده‌ای‌است که زن و فرزندان این مرد نمونه نیزبسادگی آنرا پذیرفته‌اند

درشهرهای رم ، فلورانس ، و نیز ، جنوا و بسیاری ازشهرهای مسیرمسافرتام بدون هیچگونه تلاش دیدم که بعداز ساعت ۸ بعدازظهر موتیکه آفتاب در اغلب شهر های ایتالیا به طشت خونین غروب‌های زیبایشان می نشیند ، تیرهای چراغ برق و درخت‌تان زیبای چنار و کاج و غیره بصورت تکیه گاههای سنتی و یک جور ویکنواخت خودفروشان خوش‌پوش‌ووقیح‌ایتالیائی‌درمیایند ماشین‌ها ، مثل همان‌ماشینهایی که در کنار خیابانهای تهران ، امنیت‌وجان‌عابرین پیاده را آنگونه آسان فدای شکار فاحشه‌ها میکنند یکباره به جنوب شهرها سرازیر میشود .

رستوران بزرگ

رانندگی در ایتالیا شاید ازقدم زدن‌روی طناب دشوارتر باشد ، برای سالمماندن در ایتالیا باید به تمام رانندها راه سبقتداد . عاملی که انسان را از نجات ایتالیا نومید میسازد همین بی نظمی وحشتناک وترسناک آدمها و شهوت سیری ناپذیر همین آدمها در برابر شهرهایی است که غفلتا انسان‌را باین فکر میاندازد که ایتالیا یکنکافه‌رستوران بزرگ است که مردم بجای کارکردن فقط غذا میخورند .

یک کمونیست ایتالیایی همانقدر مسیحی است که یک مسیحی ایتالیائی کمونیست است . منظورم بازهم همان ایتالیائی‌متوسط است که گردن‌بند صلیب‌اش را این روزها اینجا و آنجا باگردن‌بند داس وچکش‌عوض کرده است .

یکی از نکته های طنزآلود و بی‌مانند ایتالیائی‌ها این استکه در بسیاری ازاماکن عمومی مجسمه کوچک حضرت مسیح درزیر عکس‌ها و پوسترهای بزرگ‌مارکس‌قراردارد.

درشهر فقیر بولونا ، کمونیستها در ۲٦ سال اخیر حکومت محلی و شهرداری شهر را در دست دارند وزیبائی فقیرانه و نظم بسیار محسوس این شهر و نظافت خیابانها وجای خالی خود فروشان‌وروبه‌رفته حضور محسوس نظم این شهر را بصورت نمونه و سر مشقی برای تبلیغات وسیع کمونیستها درآورده است که انتخابات‌اخیرشهرداریهای ایتالیا را بصورت اولین پیروزی بزرگ و دموکراتیک کمونیستها در اروپای غربی درآورد . با اینهمه ایتالیائی نمونه‌ولوج‌باز از کمونیزم و مارکسیزم فراتر از داس و چکش نمیداند . یکی از مشکلات اساسی سیاستمداران خوش‌نام و میانه‌رو درایتالیا این است که دموکراتهای مسیحی بعداز ۳۰ سال حکومت مطلق این کشور رابصورتی درآورده‌اند که برای تسلط برآن نیازی به ارتش خارجی نیست . فقرمانند ثروت در ایتالیا هریک باجدائی و فاصله وحشتناک خود از میان شهرها و دهات باوضوح تمام بچشم میخورد . شاید تعداد گدایان شهر های ایتالیا بمراتب بیشتر وچند برابرتعداد گدا های سایر کشورها باشد. با این‌تفاوت که حتی برای گرفتن عکس از این گداها من مجبور شدم صدلیر ایتالیائی حق‌الزست (حق‌زست) بدهم .

در پارلمان ایران

درمجلس گفته شد : چك ، نوعی اسکناس است

چك را نباید باسفته و برات مقایسه کرد

جعفر منصوریان نماینده تهران و عضو هیئت رئیسه مجلس که از حقوقدانان سرشناس بیست و چهارمین دوره قانونگذاری است بهنگام بحث و بررسی لایحه مربوط به صدور چك پاپادآوری این نکته که مچك وسیله پرداخت است نه‌تضمین و اعتبار» اصل کلی حقوقی را عنوان کردو گفت: هیچ فعل یاترك فعلی جرم نیست مگر آنکه‌قانون آن را جرم شناخته باشد و یا بعبارت دیگر مجازات بدون قانون وجود ندارد . این اصلی است که در اکثر قوانین جزائی کشورها گنجانده شده و مورد قبول قرار گرفته است .

این‌نماینده حقوقدان که در هفته گذشته باردیگر به عضویت هیئت مدیره کانون وکلای دادگستری انتخاب شده است افزود : چه‌بسا اعمالی که‌از نظر اجتماعی پسندیده و شایسته نیست ولی قانون آنراجرم نمیشناسدویا بالعکس اعمالی وجود دارد که‌بموجب قانون جرم است لیکن اجتماع ظاهرا نتوانسته است علت جرم بودن آنرا توجیه کند ... صدور چك نیز از نظر اکثریت افراداجتماع یک عمل حقوقی است ولذا جرم بودن صدور چك بلامحل را یک قرارداد اجتماعی محسوب میدارند که قانونگزار آنرا جرم تلقی کرده‌است. همچنانکه در بعضی از کشور ها صدور چك بلامحل جرم‌نیست .

چرا کلاهبرداری است ؟

منصوریان سپس ادامه داد : علت جرم بودن‌صدور چك بلامحل بملت بدهی صادر کننده و یا طلب دارندهچك نیست ... زیرا بدهی داشتن و عدم توانائی در پرداخت بدهی جرم بحساب نمی‌آید . همانطور که اگر کسی باستناد سفتهیا سند رسمی یاهر سند تعهدآور دیگری بدهی داشته باشد و نتواند آنرا بپردازد ـ عمل او جرم نیست. جعفر منصوریان آنگاه این پرسش را مطرح کرد :که میں فرق میان چك باسایر اسناد تعهدآور از قبیل سفته و برات و اسناد ذمه‌ای و غیره چیست که صدور چك وبلامحل‌بودن آن جرم است و عدم پرداخت اسناد دیگر ،امر حقوقی؟» وخود پاسخ داد :

«ازجمله اعمالی که قانونگزار ارتکاب آنرا جرم‌شناخته واجتماع نیز آنرا مذموم میداند کلاهبرداری است و از آنجا که هرجرمی در قانون تعریف شده جرم کلاهبرداری نیز در قانون کیفر همگانی باین نحو توصیف شده است که هرکس بوسایل تقلبی متوسل شود برای اینکه‌سفارری از مال دیگری را ببرد، ازراه حیله‌وتقلب مردم را بوجود شرکت هایا تجارتخانه ها و یا کارخانه های موهوم و امثال آن یا بداشتن اختیارات یا اعتبارات موهوم مغرور کندیا بامور غیرواقع امیدوار سازد یا از حوادث و پیشامد های غیرواقع بترساند و یا اسم و عنوان وسمت مجعول اختیار نماید وبیکی از طرق‌مزبور وجوه یا اسناد و غیره بدست آورد واز این راه مقداری ازاموال دیگری را بخورد ... کلاهبردار محسوب و به حبس پیش‌بینی شده محکوم میشود».

چك ، نوعی اسکناس

نماینده تهران متذکر شد : مهمترین تفاوت میان چك وسفته اینست که چك وسیله پرداخت است و حال آنکه برات وسیله تحصیل اعتبار و سفته وسیله تعهد پرداخت‌مبلغ معینی در مدت معینی بوسیله امضاء کننده میباشد . در حقیقت چك و اسکناس از جهات متعدد باهم شباهت‌دارند. بخصوص که چك دروجه حامل باشد زیرا هردو دیداری وقابل پرداخت به رویت میباشند و هردو قابل دست‌بدست شدن وهردو به محض ارائه قابل تبدیل به وجه نقدخواهند بود، زیرا بطوری که میدانیم اسکناس نیز هرچند دارای رواج اجباری است ، معهذا نماینده پول موجود در بانک میباشد . چك چیزی از اسکناس که نماینده پول موجود دربانک دست کمندارد جز اینکه مبلغ چك برحسب نظر صادرکننده در تغییراست و همیشه به یک مبلغ معین صادر نمیشود».

لاغر بودن جرم نیست !

★سید اسداله موسوی سناتور انتخابی خوزستان یادآور شدکه شاهنشاه فرموده‌اند «اهواز را باید از نو ساخت تامتناسب باسایر پیشرفت های استان خوزستان باشد» و افزود : درنتیجه عرض گزارش و استدعای‌استاندار خوزستان امریه‌بی به دولت صادر گردیده که بموجب‌آن در خوزستان با کمك کارشناسان فنی و حقوقی مشغول تهیه طرح گسترش و نوسازی اهواز و تقدیم آن بدولت هستند وامید میرود دولت به‌اهمیت و ضرورت موضوع توجه کامل نموده موجبات اجرای اوامر شاهنشاه آریامهر را برای گسترش و نوسازی اهواز هرچه زودتر فراهم سازد. سناتور موسوی سپس از مشکلاتی که برای خرید غله پیش می‌آورند سخن گفت باوجود تاکید دولت برترك رویه‌گذشته «باز هم متاسفانه ماموربن خرید برای‌فروشندگان اشکالتراشی میکنند . مسلما هیچ تولید کنندیی مایل نیست دانه‌های گندمش ریزباشد و نتیجتا دروزن کم پول کمتر دریافت نماید. اگردانه های گندم لاغراست مطمئنا درنتیجه پیش‌آمد های جوی است .از قبیل بادزدگی که امر منتظره قهری است و دلیلی ندارد که چنین گندمی به جرم لاغر بودن مانند مواد خارجی تلفی و بزیان تولید کننده عمل شود .

آتودستپاچه‌وچایی بی‌چایی!

درتهران قدیم،صنوف مختلف هرکدام یک «زبان‌اختصاصی» داشتند ، یعنی زبان فارسی را بلهجه خاص و بااصطلاحات خاصی تکلم میکردند که‌غریبه از حرفهایشان چیزی نمی فهمید مثل زبان مرغی‌ها ،زبان لوطی‌ها ، زبان مطربها وزبان زرگرها . جالب اینکه هنوزهم بعضی اصناف و کسبه برای بیان مقاصدشان اصطلاحاتی اختراع میکنند وبه کارمیبرند که درمین «حال معرف فوق آنهاست .

مثلا اگربه‌دوراندیشبرخوردید و دیدید که آنها از چایی ـ بی‌چایی ، صحبت میکنند بدانید مقصودشان شرکت مسافربری «تی . بی . تی» است «البته میدانید که «تی» درزبان انگلیسی‌به جای گفته میشود » همین رانندگان به یکی از شرکتهای اتوبوسرانی که عموما درجدول تصادفات صدرنشین است و تصادفات بیابی دارد « اتو دستپاچه» لقب داده‌اند !

مرگ بی‌سروصدای یک‌هنرمند

قاسم نیکپو هنرمند ارزنده رادیو تلویزیون درگذشت .

نیکپو که در طول‌زندگانی مردی آرام و بی‌تظاهر بود ، مرگش نیز چنان بی‌سروصداو ناگهانی اتفاق افتاد که‌تادیروز عصردرسازمان رادیو تلویزیون کسی ازین حادثه تالم‌انگیز خبر نداشت .

«نیکپو» از مدتها پیش کمتر به مجامع و مجالس عمومی رفت و امد میکرد و پس از مدتها ، دوستان وهمکارانش اورا در جشن سالانه رادیو ـ تلویزیون دیدند. ضمنادرهمین اواخر، نیکپو دو قطعه با پیانو برای رادیو اجراء و ضبط کرده است که به اعتقاد کارشناسان درعداد آثارماندنی هنرمندان معاصر جای دارد.

«قاسم نیکپو» سالهای‌متمادی با رادیو ایران همکاری‌داشت و اهنگهای متعددی برای خوانندگان رادیو ـ تلویزیون ساخته است. او در عین حال کمردیفها وگوشه‌های‌موسیقی ایرانی را بخوبی می‌شناخت ، با زحمت زیاد یک مجموعه کم‌نظیر از «نت»های قدیمی و صفحات کمیاب خوانندگان نسل گذشته گرد آورده بود.

مرگ این هنرمند ارزشمند، عصر چهارشنبه هفته گذشته براثر سانحه‌اتومبیل روی‌داد. روانش شاد.

آگهی تشکیل مجمع عمومی نوبت‌دوم

بدینوسیله باطلاع‌کلیه‌سهامداران محترم شرکت تعاونی‌صنف کفاش میرساند، جلسه مجمع عمومی عادی شرکت تعاونی‌صنف کفاش‌روز دوشنبه ۲۱ر۳۵ ساعت۹ صبح‌در محل اتحادیه صنف‌کفاش‌واقع‌در لالزارنومقابل بانک شهریار ساختمان‌پیرنیا طبقه دوم تشکیل خواهد شد خواهشمند است در روز موعد مقرر حضور بهمرسانید.

دستور جلسه :

۱ـ انتخاب بازرسان شرکت.

۲ـ قرائت و تصویب بیلان سال ۵۴.

رئیس‌هیئت مدیره شرکت تعاونی صنف کفاش ـ اسمعیل نظری

آ ـ ۱۱۷۷

صاحبان صنایع وبازرگانان کشور
الاخبار
تنها مجله عربی زبان ایران
که گزارشات مؤسسه اطلاعات
پاداشتن نمایندگی در اکثر کشورعربیه
روزهای شنبه منتشر میشود

همه چیز درباره

گاز مایع

مهمترین و متداولترین وسیله سوخت

ضرورت تجدید نظر دربهای فرآورده های صنعتی باتوجه به افزایش دستمزد ها اجتناب ناپذیر است .

هم‌اکنون ده ها شرکت خصوصی پخش گاز دولت آمریکارادرشبکه تامین‌سوخت یاری میکنند.همکاری باشرکت های خصوصی پخش گاز نخستین مرحله موفقیت طرح های خدمات رفاهی است . رشد و تحول صنعتی جهان که از محور های انقلاب اجتماعی و نقطه های عطف تاریخی جامعه بشری در نیم قرن اخیر بشمارمی‌آید همراه با ارمغان های‌ارزنده‌ای خود نگرانیها و مشکلاتی را نیز موجب گردیده است‌که‌به‌چاره جوئیهای اساسی نیاز دارد. تغییرشرایط زیست وکامیابی های بزرگ صنعتی در قرن بیستم جامعه ها را ازانزوای چند قرنی رهائی بخشید و شهرها و مراکز زیستی بقطب های بزرگ رفاه‌و آسایش‌تبدیل شد وبگفته‌دیگر دنیادگرگونی های عظیمی را تجربه کرد که همه در جهت بهزیستی و آسودگی بیشتر بود.

ولی انقلاب صنعتی همچنان که امکانات حیاتی بشر را دگرگون‌کردو ،تسهیلات‌بیشمار و گسترده‌ای را برای مردم جهان فراهم‌ساخت دشواریها و مصائب احتمالی و تازه‌ای را نیز موجب شد باین معنی که واحد های غول آسای تولیدی‌باوجود ساخت وتهیه هزاران فرآورده با ارزش دود متصاعد از کوره های گداخته آن و سوخت مواد مختلف فضای زندگی را با عناصر و مواد سمی آلوده کرد و وسائط نقلیه که سهولت رفت و آمد میلیونها شهرنشین را از نقطه‌ای به نقطه دیگر میسر میساخت با پراکندن دود و سوخت‌ناقص خود بخشی از فضای حیاتی را تحمل ناپذیر و بیمارزا و خفقان‌آور ساخت تا آنجا که از سال ها قبل یعنی تقریبا ظهور و بروزنخستین اثرات زیان بار این عوامل گروهی از دوراندیش‌ترین آینده‌نگران و کارشناسان بهداشت و محیط زیست‌به همگان‌هشدار دادندکه از نفوذ بیشتر سموم ناشی‌از ابزار های صنعتی و توسعه شعاع این عامل مرگبار پیشگیری کنند و اخطار خود را باراه حل های جدیدی به آگاهی رساندند تا هجوم این دشمن هستی و سلامت راسد کنند.

جهان غرب که از بنیاد ـ گذاران صنایع سنگین و طراحان اصلی رشد و نمو این عنصر غول آسا بودند زیرا بیش از دیگران بخطرها و مصائب آلودگی هوا آگاهی داشتند به تدابیر مختلفی‌برای تعدیل قدرت مخرب صنعتی و آلودگی فضای حیاتی همت گماشتندکه‌از آن جمله‌کوشش آن حتی در اتوبوسها ، گاز مایع مصرف گردد،رهبرایران مبارزه با آلودگی هوا به ارائه طرحها و برنامه‌های وسیعی در این زمینه‌انجامید و سرمایه‌های‌هنگفتی درجهت رفاه و آسایش جامعه و تدارک خواست‌ها و نیازهای مصرف کنندگان از یکسود مبارزه با آلودگی هوابمرحله تحقق پیوست.

اجرای طرح‌خدمات رفاهی

سکونت ۳تا ٤ میلیون نفر مردم پایتخت در آن زمان که حداقل شامل ۷۰۰ تا ۹۰۰ هزار خانواده بود مسئله سوخت وتهیه نیروی مصرفی آشپزخانه ها و تامین انرژی فضا وپراکنده شدن دود بمجندین برابر افزایش می‌یافت .

هنوز عده‌ای بخاطردارند و یا تصویری هرچند محو و سایه‌وار از روزگار گذشته در ذهنشان‌باقی است که چگونه خانوادهها هنگام طبخ و تهیه غذا بامشکلات ابتدائی و دشواریهای زیادی روبرومیشدند وکدبانوی منزل ناچار بود زمان طولانی از ساعات روزرا برای روشن نگهداشتن اجاقهای‌هیزمی ویا ذغالی صرف کند که بادود و تصاعد مواد مضروزیان‌بخش‌همراه بود .

آغاز یك‌دوره جدید

این مشکل بزرگ و آزاردهنده می‌بایست با روش جدید ومنطبق باشرایط حل شود و چاره‌ای‌برای آن اندیشید چون شیوه های قدیمی و سنتی بهیچوجه نمی توانست نیاز های نزدیک به یک میلیون خانواده را درشهر براورده سازد و این مشکلی بود که ٤تا۳ میلیون نفر را دچار نگرانی های جدی ساخته بود.

پخش و توزیع گازمایع‌بمنظور تامین سوخت روزانه خانوادهها اصولی‌ترین و موفق‌ترین راه حلی بود که به این دشواری همه‌جاگیر پایان بخشید واستقبال بیکارچه و وسیع مردم از این وسیله‌بهترین نشانه انتخاب صحیح از نظر زمانی و شرایط مکان بشمار می‌آید .

ایجاد واحد های خدماتی سریع باروش های مکانیزموحمل‌و نقل کپسول های‌گازوشبکه گاز ـ رسانی دقیق‌رابابد مرهون‌موسسات وطرح‌ریزی گروههای صنعتی متعددی دانست که‌باصرف سرمایه زیاد وبرنامه‌ریزی وسیع و اختصاص نیروی عظیم مالی و مدیریت گسترده جامعه شهرنشین را از نظر برخورداری امکانات جدید بهره‌مند ساختند و ازآغاز فعالیت این واحدها و شرکت های توزیع گاز دیگر مصرف‌کنندگان ناچار از تحمل شرایط گذشته نبودند .

انجام خدمات رفاهی درچند سال گذشته وخشنودی میلیونها نفر از مصرف‌کنندگان وانتخاب طریقی شربخش‌درمبارزه باآلودگی هوا و ایجاد فضای مناسب زیست نقطه های درخشانی از فعالیت این شرکتها محسوب می گردد و لزوم ادامه برنامه های آنان را تاکید می‌کند .

آنچه ادامه و بقای حیات این موسسات رابیش از همیشه مورد تائید قرارمی‌دهد ضرورت برخورداری وتجهیزات‌جدیدزندگی برای نقاط روستائی وشهر های دیگر ایران است زیرا باشتاب حیرت انگیزپیشرفت جامعه امروز کشوردیری‌نخواهد پائید که‌خدمات رفاهی به سراسر کشور توسعه یابد و همین امر و چند عامل انکار ناپذیر دیگر سبب میشود تا متصدیان ومسئولان برنامه های تامین کننده رفاه اجتماعی ازاین بنیادها حداکثربهره‌مندی را برای تحقق هدفهای خود بکنند .

صرفنظر از عامل یادشدهمینی تامین سوخت جدید و سهل‌وآسان گاز مایع برای روستاها و نقاط کم جمعیت سرمایه های کلانی که در این زمینه‌تاکنون بمصرف‌رسیده ومدیریت وروشهای‌تجربی‌موسسات یادشده خود ذخیره ارزنده ملی وامکان فوق‌العاده‌ای است‌که‌جامعه می‌تواند همواره ازآن سود ببرد.

یک بررسی گذراو کاملا ساده نشان میدهد که بخاطرمصالح اجتماعی و گسترش خدمات رفاهی بیشتر بهیچوجه نمیتواند قدرت و اثر این موسسات را نادیده گرفت وهرگز طرحهای جدید دولتی و بخش عمومی بمفهوم نفی‌ارزش سرمایه‌گذاریها و طرحهای بخش خصوصی یافت وافزایش‌جمعیت و نیازمبرم روزافزون جامعه بوسائل مدرن رفاهی همکاری این دوبخش را ضروری‌تر از همیشه نمایان میسازد . طرح آینده دولت مبنی برایجاد شبکه گاز رسانی از طریق مستقیم یعنی اتصال‌شیرهای مصرفی به منابع اصلی بهیچوجه نمیتواند و نباید محدودیت‌هائی را برای موسسات خصوصی پخش گاز مایع بوجود اورد بلکه باتوجه به آزمونها و تجربه دیگر کشور های صنعتی یک لحظه‌درنگ‌دراین نیروی آماده و شبکه ارائه‌دهنده خدمات کم‌ارزش تلقی شود ودر ارزیابی آن غفلت کرد . شبکه‌گاز ـ رسانی مستقیم که از برنامه‌های درازمدت است اگر روزی به مرحله اجرا درآید باز بمفهوم نفی موسسات فعال کنونی نمیتواند باشد چنانکه هم‌اکنون در کشور آمریکا که ازغنی‌ترین منابع گاز برخوردار است دهها شرکت خصوصی نیز در این امر بادولت همکاری دارند و ۳۳درصدسوخت خانگی را گاز مایع تشکیل میدهد وناچار در کشور مانیز نمیتوان‌از این امکان چشم پوشید.

ولی جلب همکاری وادامه خدمات رفاهی این گروه ازشرکت های خصوصی پخش و توزیع‌گاز مایع بررسی‌ها و تجدیدنظر هائی را درجهت بهای فروش کالاایجاب می‌کند تا باتوجه به‌افزایش‌قیمتها وارتقاء دستمزدها و دیگر عوامل تعیین کننده ارزش فرآورده های صنعتی تعادلی بین‌مخارج و فروش این موسسات درنظر گرفته شود وسرمایه‌گذاران این بخش را در ادامه فعالیتشان‌یاری کند و موجب تشویق آنان رافراهم سازد .

مشکلات‌شرکتهای پخش و توزیع گاز

در این میان ، مساله دیر رسانی گاز مایع به مشترکین، از سوی شرکت های پخش گاز برای انبوه‌کثیر وبیشماری از خانواده‌ها ایجاد مشکلاتی کرده که به آسانی نمیتوان از آن گذشت . زیرا سوخت اصلی اکثر قریب به اتفاق خانواده‌ها را تشکیل میدهدو هرچند از طرف شرکت‌های پخش گاز کوشش‌های‌فراوانی بعمل می‌آید تا هرچه سریع‌تر گاز مورد نیاز در دسترس خانواده‌ها قرار گیرد، لیکن گاه براثر علل و عواملی این امر مقدور نمیشود و از این بابت دشواریهائی پیش‌می‌آید.

مسئولان یکی‌از شرکت‌های بزرگ پخش گاز مایع درمورد دیر رسیدن گاز به مشترکین ، نکته بسیار جالبی را مطرح میسازند و می‌گویند :

ـ شرکت‌های پخش گاز ، کارشان توزیع و فروش گاز به مشترکین است و باید در نظر داشت چنانچه‌گاز موجود داشته‌باشند، هرگز راضی به نگهداری گاز در انبارهای‌خود نیستند. زیرا این امر گذشته از آنکه مبالغی بابت‌انبارداری هزینه روی دستشان میگذارد، از سوی دیگر مقداری سرمایه آنها را راکد میگذارد که با توجه به‌این نکات ملاحظه میشود علت اصلی دیررسیدن گاز بدست مشترک، بهیچوجه از ناحیه شرکت‌های پخش و توزیع گاز نیست ...

باتوجه به‌این گفته‌مسئولان یکی شرکت‌های پخش گاز ، در مورد دیر رسیدن گاز به مشترکین باید یادآور شد : شرکت‌های پخش و توزیع‌گاز نیز مشکلاتی دارند که‌درواقع وجود همین مشکلات است که از سرعت عمل آنها در امر گازرسانی میکاهد و چه بسا اگراین‌مشکلات وجودنداشت، مشترکین از لحاظ دریافت‌گاز کمترین ناراحتی نداشتند وگاز موردتقاضایشان‌سریعابدستشان میرسید که در اینصورت دیگر جای کمترین‌گلایه‌ای ازشرکت های پخش و توزیع گاز باقی نمی‌ماند . اما بنا به گفته مسئولان شرکت‌های پخش و توزیع گاز : مادام که‌مشکلاتی برای شرکت‌های پخش گاز وجود دارد ، طبیعتا آنها هم نمیتوانند در اسرع وقت گاز مورد نیاز مشترکین را به‌آنها برسانند و تنها با رفع‌مشکلات شرکت‌های پخش و توزیع‌گاز است که میتوان گاز موردنیاز خانواده‌ها و مشترکین را به آنها رساند و رضایت خاطر انبوه کثیر و بیشمار مصرف کنندگان گازرافراهم ساخت...

رفع مشکلات شرکتهای خصوصی پخش و توزیع گازمایع موجب زودرسانی گاز و تامین رضایت خاطر مشترکین است

آنها را در زمینه آموزش‌های عمومی و انتقال کارخانه ها را به نقاط دور از شهر ها باید یاد کرد .

اما این بینش واقعیت گرائی در کشور ما حتی زمانی قبل از چاره جوئی های اساسی غرب مورد توجه قرار گرفت و سخنان‌شاهنشاه آریامهردر جلسه شورایعالی اقتصاد به تاریخ ۳ آبان ۱۳٤٤ نشانه‌ای است بارزازهرنمودی که‌رهبر ایران مطرح فرمودند و بی تردید آغاز راهی بود که می بایست مردم ما در این مسیر بپیمایند.

شاهنشاه دراین جلسه‌خطاب بوزیران فرمودند :

«تصمیم‌ما‌این است‌که‌پایتخت کشور را از این بلای ملی‌که خطر آلودگی و دود باشد نجات دهیم و باین دلیل باید سوخت گازوئیل ومازوت در این شهر ممنوع گردد وبجای

۱۰ رادیوسیتی ـ بازی با مرگ

اطلاعات
نشریه ایرانیان مقیم خارج از کشور
هفته‌ای سه بار در سراسر دنیا
در دسترس علاقمندان
قرار میگیرد

برنامه سینماها

تماشای فیلمهائی که با علامت (×) مشخص شده برای اشخاص کمتر از ۱۸ سال ممنوع است

★ آخرین نامه ـ رنگی ـ بونتی
حافظ (۳۹۱۰۷٤) ۲۰ر۱۰ـ۲ر۳۰ـ٤ر۳۰ـ٦ر۳۰ـ۸

★ ایرما خوشگله ـ رنگی ـ شرلی‌مکلین
شهرقصه (۹۲۷۲۹۰) ۱۱ـ۳۰ـ۲ر۳۰ـه‌ـ۷ر۳۰ـ۱۰

★ اشکها و لبخندها ـ رنگی ـ جولی‌اندروز
شهرقشنگ (٦٤۷۷۷۷) ۱۱ـ۳ـ٦ـ۹

★ اژدها وارد میشود ـ سینماسکوپ ـ رنگی
برلیان (۳۹۳۵۳۰) ۹ـ۱۱ـ۱ـ۳ـه‌ـ۷ـ۹

★ از عشق مردن ـ رنگی ـ آنی‌ژیراردو
بولوار (٦۵۵۲۹۲) ۱۱ـ۱ـ۳ـه‌ـ۷ر۱۵ـ۹ر۱۵

★ انسان و حیوان ـ رنگی
تخت‌جمشید (٦۵۲۵۵۰) ۱۱ـ۲ـ٤ـ٦ـ۸ـ۱۰

★بازگشت پلنگ صورتی ـ رنگی ـ پیترسلرز
شهرفرنگ (٦۲۷٦۲۸) ۱۵ر۱۱ـ۳ـ۱۵ر۵ـ۳۰ر۷ـ۹ر٤۵

★ بازی با مرگ ـ رنگی ـ روزالیندگاش
رادیوسیتی (٦٤۳۳۲۰) ۳۰ر۱۱ـ۱ر۳۰ـ۲ر۳۰ـ۳۰ر۵ـ۷ر۳۰ـ۹ر۳۰

★ با هم ولی تنها ـ منوجهر ونوق ـ شورانگیز
انیورسال (۹۲٦۹۵۳) ۱۱ـ۱ـ۳ـه‌ـ۱۵ر۷ـ۹ر۲۰

★ ایران (۳۱٦۳۵٤) ۳۰ر۱۰ـ۲۰ر۲۰ـ۳۰ر٤ـ۳۰ر٦ـ۸ر۳۰

سابینا (۳۵۲٤٤۲) ۱۰ـ۱۲ـ۲ـ٤ـ٦ـ۸ـ۱۰

پاسیفیک (۷۵۳۳۱۱) ۳۰ر۱۱ـ۱ر۳۰ـ۲ر۳۰ـ۵ر۳۰ـ۷ر۳۰ـ۹ر۳۰

تیسفون (۹۵۸۸۸۲) ۹ـ۱۱ـ۱ـ۳ـه‌ـ۷ـ۹

رنگین‌کمان (۷۵٦۷٦۰) ۹ـ۱۱ـ۱ـ۳ـه‌ـ۷ـ۹

پرسپولیس (۵۳۸۰۸۳) ۱۰ـ۱۲ـ۲ـ٤ـ۸ـ

دریا (۳٤۱۷٤٦) ۹ـ۱۱ـ۱ـ۳ـه‌ـ۷ـ۹

کارون (۹۵۵۱٦۵) ۳۰ر۱۰ـ۳۰ر۲۰ـ۳۰ر٤ـ۳۰ر٦ـ۸ر۳۰

★ (×) پرهنه خونین ـ سینماسکوپ ـ رنگی
آریا (۳۱۹۸۸٤) ۹ـ۱۱ـ۱ـ۳ـه‌ـ۷ـ۹

★ برای زنده ماندن جدال کن ـ راجاجانی
پردیس (۳۰٤۲۵۹) ۹ـ۱۱ـ۱ـ۳ـه‌ـ۷ـ۹

★ چلچراغ ـ ملک‌مطیعی ـ ایرج قادری ـ ملوسک
آسیا (٦٤۳۹۰۹) ۱۱ـ۱ـ۳ـه‌ـ۷ـ۹ر۱۰

رکس (۳۱۵۲۹۳) ۳۰ر۱۰ـ۳۰ر۷ـ۲۰ر٤ـ۳۰ر٦ـ۸ر۳۰

شهوند (۳۵٤۰٤۰) ۹ـ۱۱ـ۱ر٤۵ـ٤ـ۱۵ر٦ـ۸ر۳۰

لیدو (۵٤۱۲۸۲) ۱۰ـ۱۲ـ۲ـ٤ـ٦ـ۸ـ۱۰

نپتون (۷٦۰۱۳٦) ۹ـ۱۱ـ۱ـ۳ـه‌ـ۷ـ۹

ژاله (۳۰٤۱۲۰) ۳۰ر۱۰ـ۲۰ر۲ـ۳۰ر٤ـ۳۰ر٦ـ۸ر۳۰

توسکا (۵۳۹۰٤٤) ۳۰ر۱۰ـ۳۰ر۲ـ۲۰ر۳۰ـ٤ـ۳۰ر٦ـ۸ر۳۰

المپیا (۹۲٦۷۹۷) ۹ـ۱۱ـ۱ـ۳ـه‌ـ۷ـ۹

پاسارگاد (۳٤۲۷۸۲) ۹ـ۱۱ـ۱ـ۳ـه‌ـ۷ـ۹

چرخ‌فلک (۹۵۰۵۵۸) ۱۰ـ۱۲ـ۲ـ٤ـ۸ـ

سیلورسیتی (۲٦۱۲۰۵) ۳۰ر۱۰ـ۳۰ر۲ـ۲۰ر٤ـ۳۰ر٦ـ۸ر۳۰

★ همامه محمدعلی ـ رنگی ـ مستند
پارامونت (٦٤۸۳۲۱) ۱۵ر۱۱ـ۳۰ر۲ـ۳۰ر۵ـ۳۰ر۷ـ۹ر۳۰

سانترال (۹۲۸٦۸٦) ۱۱ـ۱ـ۳ـه‌ـ۷ـ۱۵ر۹

★ رگبار خطر ـ رنگی ـ میشل‌کنستانتین ـ میریل‌دارک
گلدن‌سیتی (٦٦۳۲٦۹) ۳۰ر۱۱ـ۲۰ر۳ـ۳۰ر۵ـ۳۰ر۷ـ۹ر٤۵

★ رئیس بزرگ ـ رنگی ـ بروس‌لی
سهیلا (۳۱٦۲٤۲) ۳۰ر۱۰ـ۲۰ر۲ـ۳۰ر٤ـ۳۰ر٦ـ۸ر۳۰

مراد (۷۵۳۳۸۲) ۹ـ۱۱ـ۱ـ۳ـه‌ـ۷ـ۹

ری (۵۲۲۰۷۸) ۱۰ـ۱۲ـ۲ـ٤ـ۸ـ

ستاره (۵۳۹۷۲۱) ۹ـ۱۱ـ۱ـ۳ـه‌ـ۷ـ۹

★ زنهای ضدمرد ـ کمربندسیاه
نادر (۳۱٤٤۹۵) ۹ـ۱۱ـ۱ـ۳ـه‌ـ۷ـ۹

★ ژاندارم سن‌تروپه ـ رنگی ـ لوئی‌دوفونس
امپایر (۸۹۳۹٤۲) ۱۵ر۱۱ـ۱ر۳۰ـ۲ر۳۰ـ۳۰ر۵ـ۷ر۳۰ـ۹ر٤۵

سربلند ـ نبرد تارزان
البرز (۳۰٤۲۵۸) ۳۰ر۸ـ۱۱ـ۲۰ر۲ـ۳۰ر۵ـ۸ر۳۰

★ شام آخر ـ پرویز فنی‌زاده ـ نوری کسرائی
کاپری (۹۲۸۴۰۱) ۱۱ـ۱ـ۳ـه‌ـ۱۵ر۷ـ۹ر۳۰

★ شب داغ ـ رنگی ـ آلن‌وینت ـ جریل‌واترز
پولیدور (۸۲۹۷۳۱) ۳۰ر۱۱ـ۲۰ر۱ـ۳۰ر۲ـ۳۰ر۵ـ۳۰ر۷ـ۹ر٤۵

★ شکارگاه زنان ـ رنگی ـ جان‌اشلی
پلازا (٦٤٤۲۵۵) ۱۵ر۱۱ـ۱۰ر۳ـ۱۵ر۵ـ۱۵ر۷ـ۹ر۱۰

★ضربه ۱۲ ـ رنگی ـ توماس‌میلیان
رویال (۸۲۹۷۸۵) ۱۰ـ۱۲ـ۲ـ٤ـ٦ـ۸ـ۱۰

★ قادر ـ بیک‌ایمانوردی ـ روشنک صدر ـ میری
نیاگارا (٦٦۵۳۰۷) ۱۱ـ۱ـ۳ـه‌ـ۷ـ۱۵ر۹

اروپا (۳۰۳۱۷۹) ۳۰ر۱۰ـ۳۰ر۲ـ۳۰ر٤ـ۳۰ر٦ـ۸ر۳۰

میامی (۷۵٤۳۲۹) ۱۱ـ۱ـ۳ـه‌ـ۷ـ۱۵ر۹

مولن‌روژ (۷۵۲۹۲۹) ۱۱ـ۱ـ۳ـه‌ـ۷ـ۹

الوند (۳۵٦۵۳۸) ۱۰ـ۱۲ـ۲ـ٤ـ٦ـ۸ـ۱۰

کیهان (۵٤٦۳٦۰) ۹ـ۱۱ـ۱ـ۳ـه‌ـ۷ـ۹

مارلیک (۹٦۳٦۱٦) ۱۱ـ۱ـ۳ـه‌ـ۷ـ۹

ارانوس (۵۲۷۹۷۱) ۳۰ر۱۰ـ۳۰ر۲ـ۳۰ر٤ـ۳۰ر٦ـ۸ر۳۰

سیلوانا (۳٦۳۷۷۷) ۱۱ـ۱ـ۳ـه‌ـ۷ـ۹

آستارا (۲۷٤۰۲۲) ۳۰ر۱۰ـ۳۰ر۲ـ۳۰ر٤ـ۳۰ر٦ـ۸ر۳۰

شرق (۵۳٤۰۲٤) ۳۰ر۱۰ـ۳۰ر۲ـ۳۰ر٤ـ۳۰ر٦ـ۸ر۳۰

شهرام (۸٤٤۵٤۹) ۱۱ـ۱ـ۳ـه‌ـ۷ـ۹

★ قطار مرگ ـ اسیر عشق یک مره
فلور (۵۲۸۰۹٦) ۹ـ۱۱ـ۱ـ۳ـه‌ـ۷ـ۹

★ کندور ـ رنگی ـ رابرت‌دفورد
آتلانتیک (۸۹۷۱۷۱) ۱۵ر۱۱ـ۱ر۳۰ـ۲ر۳۰ـ۳۰ر۵ـ۳۰ر۷ـ۹ر۳۰

شهرتماشا (۹۲۹۲۸۳) ۳۰ر۱۱ـ۳۰ر۱ـ۳۰ر۳ـ۳۰ر۵ـ۳۰ر۷ـ۹ر۳۰

★ کنیز شب ـ رنگی ـ لوچانا‌پالوستی
سینه‌موند (٦٤۸۳۲۲) ۱۱ـ۳ـه‌ـ۷ـ۹

★ گناهکار ـ رنگی ـ نوین‌نیش‌چال
همای (۳۱۱٦٦۹) ۹ـ۱۱ـ۱ـ۳ـه‌ـ۷ـ۹

★ (×) مثلث عشق ـ رنگی ـ لیزاگاستونی
ب.ب (۸۲۹٦٤۱) ۱۰ـ۱۲ـ۲ـ٤ـ٦ـ۸ـ۱۰

★ میخواهم زنده بمانم ـ رنگی ـ سوزان‌هیوارد
ریولی (۷۵۷۷۷۷) ۱۱ـ۱ـ۱۵ر۳ـ۳۰ر۵ـ۷ر٤۵ـ۱۰

★ مشاور ـ سینماسکوپ ـ رنگی
پارک (۳۱۹٦۳۷) ۹ـ۱۱ـ۱ـ۳ـه‌ـ۷ـ۹

★ غیرازاین باشه دیوونه میشیم ـ رنگی ـ اسکوپ
دروازه‌طلائی (۳۵۲۱٦۰) ۹ـ۱۱ـ۱ـ۳ـه‌ـ۷ـ۹

★ وسوسه تابستان ـ رنگی ـ سوزان‌پیر
ماژستیک (٦٦۸٤٦۱) ۹ـ۱۱ـ۱ـ۳ـه‌ـ۷ـ۹

★ وحشی‌های سرزمین گمشده ـ رنگی ـ داگ‌مک‌کلود
تاج (۳۱۳۸٦٤) ۱۰ـ۱۲ـ۲ـ٤ـ٦ـ۸ـ۱۰

★ هدیه مادربزرگ ـ رنگی ـ ادویژفنگ
دیاموند (۸۲۸٤۰۰) ۱۵ر۱۱ـ۱ر٤۵ـ۳۰ر۲ـ۳۰ر۵ـ۷ر۳۰ـ۹ر٤۵

★ هیولائی در شهر ـ رنگی ـ سینماسکوپ
گلدیس (٦۲۸۷۱۳) ۳۰ر۱ـ۳۰ر۳ـ۳۰ر۵ـ۷

★ هفت مرد و یک نقشه‌کش ـ مردان خشن
آسمان‌آبی (۳٤۱٦٦۸) ۹ـ۱۱ـ۱ـ۳ـه‌ـ۷ـ۹

★ هیولائی در شهر ـ سینماسکوپ ـ رنگی
متروپل (۳۱۹٤۱۰) ۹ـ۱۱ـ۱ـ۳ـه‌ـ۷ـ۹

سانس انگلیسی
گلدیس ساعت ۹٫۳۰ (هیولائی در شهر)

گلدیس: هیولائی درشهر

هادی خرسندی

حل مشکل تغذیه !

رئیس سازمان گوشت و معاون وزارت کشاورزی و منابع‌طبیعی،فردا درجلسه ناهار هفتگی‌کلوپ روتاری، در باره‌موضوع تغذیه‌درایران و جهان‌سخنرانی خواهند کرد، و امید میرود که با همین سخنرانی ، مشکل تغذیه ایران و جهان، بکلی حل بشود!

در مورد مشکل تغذیه تا کنون سخنرانی های‌زیادی شده و مطالعات زیادی به عمل آمده است. مرحوم مخورزوفه دوکاسترو،همدر بارهگرسنگی‌و تغذیه،مطالعات زیادی کرد و کتابهای‌زیادی نوشت اما آخرین‌راه حلی که مورد قبول دانشمندان تمام کشورهای دنیا قرار گرفته اینست کهبشر امروز، برای رفع گرسنگی و حل مشکل تغذیه، باید درجلسات ناهار هفتگی کلوپ روتاری شرکت کند و شکمش که سیر شد، یکنطقی هم برای گرسنه‌ها بکند که حالشان جا بیاید. البته حالا اگراین آدم سخنران، رئیس شرکت گوشت هم باشد و ازجهو خم طم تغذیه، خوب سر در بیاورد، دیگر چه بهترا اگر معاون وزارت کشاورزی‌هم باشد، که دیگر نور علی‌نور است.می‌تو اندبایکسخنرانی کامل، مسئله کمبود گوشت و کمبود پیاز و کمبودسیب زمینی وکمبود کوجه‌فرنگی را حل کندو مردم راتشویق کند که‌هروقت گوشت‌نبود، گوشت یخ زده بخورندو هر وقت گوشت یخ زده نبود، گوشت کهک زده بخورندو سیب زمینی یخ زده‌وپیاز منجمد و کوجه فرنگی‌سرد را هم فراموش نکنند. هر کس هم که از خوردن این غذاها ناراحت شد، برود عضو کلوب روتاری بشود، غذای خوب بخوردتانطقش باز شود.

در خاتمه، موفقیت‌معاون وزارت کشاورزی و رئیس سازمان گوشت‌رادرسیدگی به وضع تغذیه ایران‌وجهان آرزومند استو ازمهماندار ها و کارسونهای محترم تقاضا دارد که فردا سرمیز ناهار هوای ایشان راداشته باشند که خدای نکرده یک وقت وضع تغذیه ایران و جهان، بهم نخورد!

بحث و انتقاد

چهره دیگری از غرب گرایی جوانان

اگر هریک از خوانندگان محترم اطلاعات‌یکی دوروزی در کوچه های تهران حرکت کرده و به نقوش پیراهن و لباس نو جوانان دقت‌کنند، متوجه خواهند شد بهمان طریق که صاحبان موسسات خصوصی مادرنتیجه‌احساس بیمورد عقده حقارت ، نام های خارجی می گذارند ، روی پیراهن ها حتی شلوار های ۹۵ درصدار نوجوانان و جوانان نیز مارک های خارجی نقش بسته است . به عنوان مثال پسران‌مشهدی عبدالله بینه‌دوز ، پیراهن های با مارک دانشگاه میشیگان برتن دارند و اولاد دلاک سر گذر هم دسته‌جمعی پیراهن هائی که از پرچم یک کشور خارجی بر تن خود کرده‌اند . از سوی دیگر دختری را می بینیم که روی هردو بازویش نقشی از پرچم کشور دیگری است . رئیس یکی از سازمان هائی که وظیفه طرد این غربگرائی ها را دارد به‌کارمندان زیردستش ایراد گرفته است که چرا آرم های خارجی بر سینه خود نصب می کنند ؟ اما مدیرکل سازمان باو ایراد می‌گیرد که چکار دارید به‌آرم روی کت مردم ؟

ابنیه خارجی ، اسامی خارجی ، کلمات خارجی بیمناسبت و گاه زننده بر پیراهن های اغلب نوجوانان دیده می شود . مثلا فلان جوان دیوقامت ۳۰ ساله ، به زبان انگلیسی روی پیراهن خود در ناحیه قلب نوشته است مرا ببوس !»

بهرحال در جریان سه سال اخیر یک دخترک خردسال را دیدم که برروی پیراهن خود عکس یک کمدین را چسبانده بود . از او پرسیدم شما بچه‌مناسبت این عکس را برگزیده‌اید ؟ گفت برای آنکه وقتی او را در تلویزیون می بینم خیلی میخندم !

بعقیده من اینکار دو عیب بزرگ دارد یکی تقلید احمقانه ، یا بقول خارجی ها تقلید گوسفندوار که حس ابتکار را از انسان سلب میکند و عیب دیگرش نفهمیده عامل تبلیغ خارجی ها و موسسات خارجی شدن است. مگر ما خود ، کمشعار مناسب داریم‌که بر این پیراهن‌ها نوشته شود که حالا باید بسراغ عبارات خارجی برویم ؟ بعقیده من هیچکس بیشتر از ما اسم جالب و ارزنده ندارد که بتوان با آنها پیراهن جوان ها را رنگین کرد.

ما ۲۵۳۵ سال تمدن بی‌نظیر در پشت‌سر خوددداریم. آنقدر سلاطین نام‌آور ، آنقدر اسامی مکان هست که مظهر پیروزی های عظیم و افتخار برانگیز بوده‌است. آنقدر ابنیه تاریخی داریم که میتوان از آنها اشکال زیبائی درست کرد و پیراهن ها را بدانها آراست . ضمنا با این کار ، کودکان واژه هایی خواهند آموخت که به اطلاعات ذهنی آنها خواهد افزود .

بزرگ‌ترین حسن درنظر گرفتن این پیشنهاد ، تهییج‌احساسات میهن پرستی و ایران شناسی و بزرگ ترین خطر روش فعلی خارجی پرستی ، پیدایش عقده حقارت و پشتپا زدن به افتخارات ملی است . من نمیدانم چگونه است که سازمان های مربوطه بفکر معایب و خطرات این گرایش بسوی خارجیان نیستند و اقدامات عاجل برای تغییر این روش اتخاذ نمی کنند ؟

آنهائی که بلغات ریشه خارجی یعنی آن مقدار واژه های معمول در فارسی پیله کرده‌اند چرا متوجه خطرات طرز لباس پوشیدن کودکان و نوجوانان ما نیستند و بچه علت به تذکرات بجای صاحب نظران توجه نمی‌کنند؟

نکته دیگر نامگذاری خیابان هابه اسم شخصیت‌های خارجی است که از حد بدر شده است . من نمی گویم که چنین کاری نکنید ، تجلیل از خارجیانی که شخصیت جهانی دارند و یا به ایرانی خدماتی کرده‌اند کاریسیار پسندیده‌ئی است ، اما اولویت را نباید فراموش‌کرد. ما شخصیت های زیادی داریم که‌هنوز نام آنان رابدین روال زنده نکرده‌ایم . بهرحال ، توجه به این مسائل وظیفه کسانی است که مصدر کارند و قدرت اجرایی دارند .

قهرمان بی‌انضباطی

عکس روز

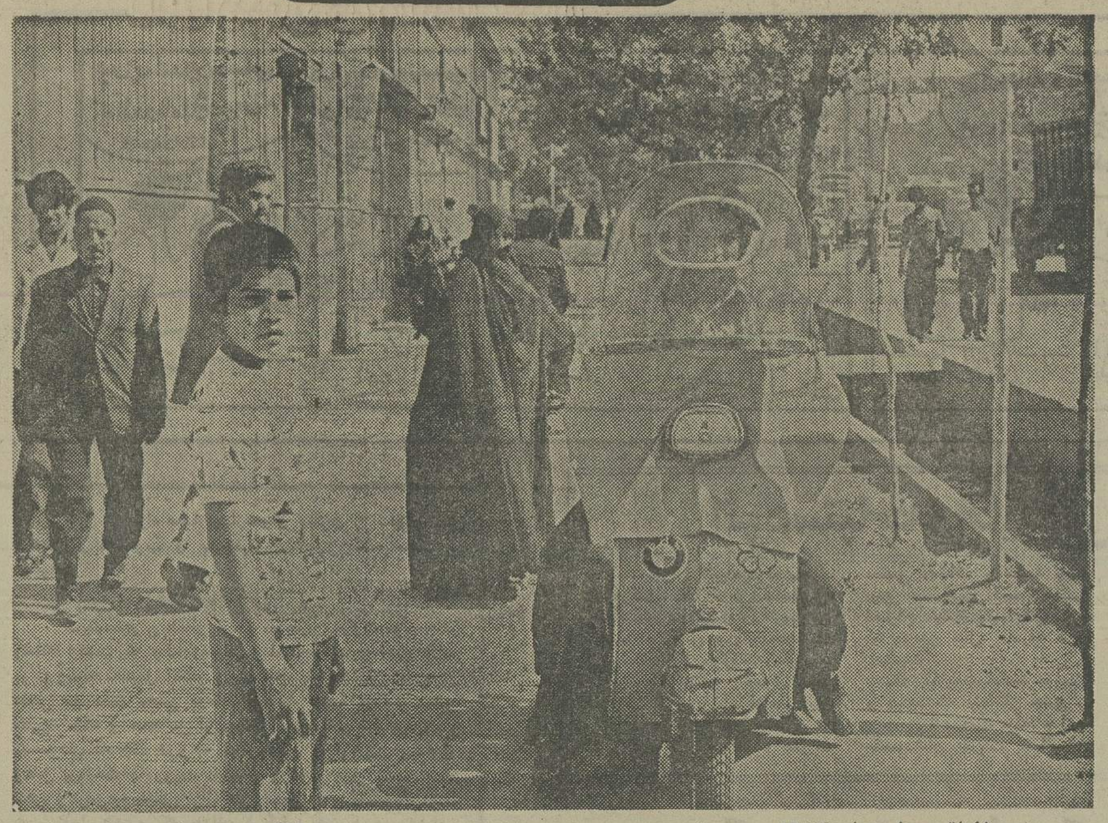

بدون اغراق درمیان هدایت‌کنندگان خودرو های تهران بی‌انضباط تر و ناصالح تر از موتورسواران نمی‌توان یافت . این افراد که بی‌هیچ‌صلاحیتی عنان گاز و ترمز و فرمان دوچرخه موتوری را به اختیار می گیرند ، برای تنها چیزی که ارزش قائل نیستند جان مردم است که عزیز ترین ودیعه الهی است .

این رانندهٔ موتوسیکلت‌که این‌چنین بی‌خیال و بی‌پروا روی زین نشسته و آدم بی‌خیال تری را نیز به ترک خود گرفته است ، تنها بدین سبب مرتکب این خلاف غیرقابل بخشش شده است که چند لحظه زود تر به مقصد برسد .حال آنکه هرآن امکان دارد با عابری که به اتکاء امنیت پیادهرو در خود فرو رفته و از همه‌جا فارغ است ، برخورد کند و گذشته از گرفتن جان شیرین یک همنوع ، خودش نیز بجای رسیدن به مقصد ، راهی زندان شود .

عکس از : جعفر دانیالی

چهل سال قبل درهمین روز

اسامی قبول شدگان دانشسرای عالی که باخذ گواهینامه نائل آمده‌اند

آقای علی شریعت فرزندآقای مرتضی شریعتمدار دانش‌آموز دبیرستان دارالفنون متولد ۱۲۹۷ خورشیدی میباشد که از ابتدای تحصیل تاکنون در تمام مراحل تحصیلی حائز رتبه اول شده و امسال‌هم‌درامتحانات نهائی دوره دوم بین داوطلبان دبیرستانهای طهران با معدل ۱۶٫۷۱ شاگرد اول شده است .

از ۱۱۸ نفر داوطلب‌لیسانس که در امتحانات نهائی دانش سرای عالی شرکت نمودبودند ۹۰ نفر آقایان ذیل در قسمت های مختلفه قبول و به اخذ گواهینامه نائل آمده‌اند :

معلم ریاضی

آقایان جم نژاد ، سوزنی ، صفاری ، عقدائی ، قربانی ، کریاسی ، لاله‌زاری ، هادیان.

علوم طبیعی

آقایان حاجیان ، خردمند، دفتری ، شاهین‌شجاع‌شفتی‌شکیبا، شیخ‌الاسلامی ، طباطبائی دبیا، غفاری ، فرشچی ، مستوفی ، مهین پژوه .

فیزیك و شیمی

آقایان بهاصدری ، جنابه حاج سید جوادی ، رهبر ، شفیعی ، علی محسنی، فاضلی، فاطمی ، میرفخررجائی ، هروی.

رفتار طفل پنج ساله

در محال کوچصفهان رشت طفل پنج ساله‌ای موسوم به غلامعلی عباسی نژاد هنگامی‌که مادر و پدرش در مزرعه‌برنج کاری مشغول کار بوده‌اند مشاهده میکندخواهرش‌خدیجه که طفل شیرخواری بودمگریه بود مادر نادانش‌برای‌جلوگیری از گریه و زاری طفل باو تریاک میخوراند او هم برای و زاری مینماید چون دیده ساکت کردن خواهر خود در جستجوی تریاک برآمده مقدار سه نخود تریاک را که پیدا میکندبه‌خواهر خودمیخوراند. پس از استحضار از واقعه پدر و مادرش طفل را نزد طبیب میبرند ولی متاسفانه وقت گذشته بود و معالجه مفید واقع نگشت و طفل بدبخت قربانی جهالت پدر و مادرنادان و بی عقلی برادرخود گردید.

ترغیب دانش آموزان

بمناسبت اختتام امتحانات نهائی دوره دوم متوسطه کنفرانسی در سالن دبیرستان ایراندخت ساری با حضور دانش‌آموزان و آقایان‌دبیران و آقای‌شیخ‌نیا نماینده امتحانات و آقای کسروی رئیس معارف مازندران بمنظور تشویق و ترغیب دانش‌آموزان برای تعقیب تحصیلات خود بعمل آمد و بالنتیجه هشت نفر از قبول شدگان برای شرکت در شعب مختلفه ذیل در دانشکده های طهران آماده شده‌اند :

محسن فریور و سید حسین اوصیاء دانشکده فلاحت ، محمد امید و ابوالفضل‌نریمانی طبیعیات ، عطاءالله بخشنده برای حقوق ، عباسقلی عبادی و لطفعلی نریمانی دانشکده فنی ، محمدعلی توحید طب.

«نقل از اطلاعات «ششم تیر ۱۳۱۶»

زبان خارجه

آقایان انوری ، بقائی ، بنی‌صدر ، حسینیان طهرانی ، خلیفی ، رحیم ، رفعت ، رهبری، زارع پارسی ، سالور ، فرخ‌پارس ، قنبر تبریزی ، مصاحب ، نجفی مالکی .

فلسفه وامور تربیتی

آقایان اسکندری ، اکرامی مقدم ، بنی‌احمد ، چلیپا ، خدابنده ، راد ، غروی ، کتابی ، کوثری ، کیانی ، مجلسی ، محسنی ، آراسته ملک افضلی ، نجاحی، هاشمی علوی .

آثار باستانی

آقایان روابند ، صمیمی ، مینوئی .

مشکلات مردم از زبان خودشان

نوشته : نصرالله معظمی

اشتباه سازمان امور استخدامی درامر بازنشستگی

در قانون بودجه ۵۴ تصویب شد .حقوق کارمندانی که‌ازاول سال ۴۹ تاآخرسال ۵۲بازنشسته شده‌اند، از فروردین ۵۴ ب احتساب سنوات خدمت و ترفیعات استحقاقی‌پرداخت‌شود.

با صراحتی که مفاد این‌قانون در احتساب سنوات خدمت و اعطاء ترفیعات استحقاقی دارد ، کاملا مشخص شده استکه باید آن‌مدت‌ازسابقه‌خدمت‌بازنشستگان کمدر اجرای مرحله اول قانون استخدام کشوری خدمت آنان به‌دوسال کامل برای ترفیع پایه نرسیده است ، بایستی سابقه خدمت آنان از تاریخ ۱ر۱ر۴۹ تا تاریخ بازنشستگی آنهاجمع‌شود و به ازاء هردو سال یک ترفیع اعطاء گردد .

اما سازمان امور اداری و استخدامی کشور اشتباها مبداء محاسبه برای اعطاء این‌ترفیعات را تاریخ ۱ر۱ر۴۹ اختیار کرده و فقط به بازنشستگان سال های ۵۱ و ۵۲ یک ترفیع داده است!

غافل ازاینکه قانون صراحتا ذکر کرده است کسانیکه از ۱ر۱ر۴۹ بازنشسته شده‌اند ، نه‌اینکه مبدامحاسبه همین‌تاریخ! اگر منظور قانونگذار این بود که فقط یک ترفیع از اول سال ۵۱ اعطاء شود ، در قانون بودجه از بازنشستگان سال‌های ۴۹ و ۵۰ که قبل از بازنشستگی در سال ۴۹ یک ترفیع گرفته و در تاریخ بازنشستگی استحقاق ترفیع‌نداشتند اسمی‌نمی‌برد.بدین ترتیب ذکراحتساب سنوات‌خدمت واحتساب ترفیعات استحقاقی که هردو جمع بسته شده ، در قانون بودجه ضرورت نداشت و مورد پیدا نمی‌کرد .

کافی بود گفته شود به‌آنهاکه از اول سال ۵۱ تاآخر ۵۲ بازنشسته‌شده‌اند یک ترفیع‌اعطاء شود .

بنابراین لازم است سازمان امور استخدامی در این مورد رسیدگی بیشتری به‌عمل آورد و کارشناسان امور اداری بادقت عمل و آگاهی لازم دراین باره اقدام کنند تا مفاد قانون مذکور را آنطور که هست بمورد اجرا درآورند.

حرف‌هایی از آنسوی سیم!

مشکلات خود را با «اطلاعات» در میان بگذارید :

تلفن : ۳۲۸۲۷۷ هرروز باستثنای (پنجشنبه ها) ازساعت‌شش‌تا هشت‌ونیم بعداز ظهر

★ آقا بنده حسن قندریز : خیابان قلعه‌مرغی یکطرفه اعلام شده است که فقط اتوبوسهای شرکت واحد اجازه عبور از آنرادارند . جالب اینکه این اتوبوسهاهم از مبداء یا ظرفیت پرحرکت میکنند و در بین راه بعلت تکمیل بودن در ایستگاه نگاه نمیدارند و مستقیما به مقصد نهائی میروند . در نتیجه بیشتر مسافران بین راه نمیتوانند سوار اتوبوس شوند .

★ لطفا بنویسید یونس جعفرزاده حرفه‌میزند : کارخانه چیت‌سازی در خیابان آرامگاه دود زیادی تولید میکند که باعث‌ناراحتی اهالی می‌شود چرا سازمان حفاظت از محیط زیست ، ترتیبی نمیدهد تا این کارخانه به خارج از شهر منتقل شود و یا از وسایلی که دود کمتری دارنداستفاده گردد ؟

★ من خانم دکترنوائی هستم: خیابان تدین باوجودیکه بسیار کم عرض است،دوطرفه اعلام شده است . درنتیجه وقتی وسائط نقلیه سنگین از این خیابان عبور میکنند، سروصدای آنهاباعث‌ناراحتی اهالی می شود .

★ خانم رستگار از تهران صحبت می‌کند : در خیابان دکتر بیژن ۲۸۰ متر زمین دارم که اجازه ساختمان به من نمیدهند . تقاضا میکنم سازمان مسئول خودش اقدام به خرید آن کند تا خیالم آسوده شود که هیچوقت صاحبخانه نمیشوم !

★ خانم هما مظاهر و آقای مرتضی باستانی . بترتیب از توزیع گازشرکت های ایران‌گاز و چراغ‌گاز انتقاد کرده از تاخیر بیش‌از حد شرکتهای مذکور درامر گازرسانی گله مندشده‌اند .

★ الو ؟ بنده حسن احمدی ۹ سال پیش در اراضی سلمانیه باجواز ساختمان یک خانه ساختم . اما از آن تاریخ تاکنون آب‌لوله‌کشی به من نداده‌اند . چرا ؟

★ من سکینه عسگری هستم آقا : درکوچه بیگلی واقع در خیابان سلیمانی یک میوه ـ فروشی قراردارد‌که فروشنده آن مرتبا زباله های خود را درجوی آب میریزدومزاحمت زیادی برای اهالی فراهم میسازد . چرا ادارهٔ‌مربوطه مانع از کار او نمیشوند ؟

★ خانم منصوره اشتری و آقایان عبدالعلی مبشری و فرهاد صالحی بترتیب ازعدم اسفالت‌خیابان پارسا درتخت طاوس و خیابان دوازدهم غربی و شرقی درتهرانویلا و خیابان بیست و هفتم در کوی گیشا ، ابراز ناراحتی کرده تقاضا دارند ، مسئولان امر باین مساله توجه کنند.

★ داود تهرانی صحبت می کند، آقا: چندشب‌پیش بچه‌خردسالم یکپایش سوخت او را به کلینیک واسعی در خیابان‌ژاله‌بردم. امادرآنجا برای پانسمان‌پای بچه‌مهاد وجود نداشت به چند داروخانه سرزدم، آنهاهم مهاد نداشتند . بالاخره کلینیک مذکور بدون اینکه پای فرزندم را پانسمان کند سی تومان از من گرفت ! آیا ممکن است به این شکوائیه رسیدگی شود ؟

★ الو؟ من ملقابابازادگان: بعضی از مسئولان در درمانگاههائی که دفترچه بهداشت برای ثبت نام دانش آموزان صادرمی کنند ، با مردم رفتار خوشایندی ندارند و رعایت ادب ونزاکت را نمی‌کنند.لازم است‌سازمان مسئول در این موردبه آنها گوشزد کند تا در رفتارشان بامراجعان‌تجدید نظر بعمل آورند.

★ مصطفی‌سوزن‌کار هستم: اغذیه فروشی‌پارس بالاتر از پارک ولیعهد قبلا لوبیا پخته را ۱۲ ریال می‌فروخت ، اما درحال حاضر همان غذا را با مشتری سی ریال حساب می‌کند .

چرا ماموران ستادمبارزه باگرانفروشی جلوی این اجحاف را نمی‌گیرند ؟

★ حمیدرضا متولی حرف می‌زند :

مدت چند هفته است که صندوقهای پست خیابان خواجه‌نظام‌الملک‌درهایش خراب شده و مردم نمی‌توانند نامه های‌خود را در آن ها بیندازد. چرا اداره پست در این مورد اقدامی نمی‌کند ؟

نامه‌های کوتاه

بی‌توجهی در پارك

در بعضی از پارک های‌تهران عده‌ای جوان بدون رعایت اصول اجتماعی‌درمیان سبزه‌ها می نشینند و مشروب الکلی می نوشند . چرا ماموران انتظامی از عمل زشت آنان جلوگیری نمی کنند .

رحیم علیمرادی

فروش گوشت

چند روز پیش برای خرید گوشت به‌فروشگاه گیلان واقع در خیابان تاج رفتم و یک ساعت‌و نیم در صف ایستادم . با وجود این به من گوشت نرسید . به این‌دلیل که‌فروشنده گوشت را به‌دوستان وآشنایان خود می فروخت .

لطفعلی اعلائی

اسفالت خیابان

خیابان مهر در نارمک بعلت نداشتن اسفالت‌تبدیل به‌لجزار شده است ، که‌اگر هم آب در خیابان جاری‌نشود وجودخاک مردم را ناراحت می کند . چرا مسئولان امر در فکر مردم این خیابان نیستند .

حسین مهماندوست

مشکلات هفتگل

از چندهفته‌قبل اهالی‌هفتگل با مشکل کمبود آب روبرو شده‌اند . هنوز این دردسر برطرف نشده که‌برق این منطقه نیز قطع شد .چرا وزارت‌نیرو به مسائل و مشکلات اهالی رسیدگی نمی کنند .

منوچهر افشاری

گرانی در سبزوار

از بدو تشکیل اتاق اصناف در شهرستان‌سبزوار قیمت‌کلیه اجناس چند برابر شده است. ضمنا گوشت و نان هم در این شهر مشکل‌پیدا می شود .حال آنکه سبزوار ازنظر کشاورزی و دامپروری ، شهرستانی پیشرفته است . پس علت‌گرانی بی‌رویه این شهر چیست ؟

غلام موسی‌زاده

گرانی اجناس

باوجود مبارزات دنباله‌داری که اتاق اصناف علیه فروشندگان خاطی میکند، عملا مشاهده می شودکه قیمت بسیاری از اجناس بطور بی رویه بالا رفته و حتی بعضی از کالاها در بازار نایاب شده است. چرا مسئولان امر برای حمایت از مصرف کننده اقدامات اساسی انجام نمیدهند؟

ستاره محمدی

راننده متخلف

در خیابان حافظ ایستگاه ویلا ایستاده‌بودم که اتومبیلی با من برخورد کرد و مرا به کنار جوی انداخت ، امارانندهٔ بدون لحظه‌ای‌درنگ به حرکت خود ادامه داد و با سرعت گذشت .

خاتون‌بافت

تعریض خیابان

مدت هفت سال است که می خواهند خیابان ملک واقع در ونک راتعریض کنند. اما تااین تاریخ هیچگونه اقدامی صورت نگرفته است. ازطرفی چندقطعه زمین کوچک و بزرگ در این خیابان قرار دارد که صاحبان آنها نه‌اجازه ساختمان دارندو نه می‌توانند آنها را بفروشند. تکلیف اهالی این‌خیابان چیست؟

هوشنگ محمدی

کوچه یا پارکینك

کوچه اعتبارزاده در سلسبیل اخیرا یکطرفه اعلام شده است. در نتیجه تعداد زیادی اتومبیل دراین کوچه پارک می‌کنند و باعث مزاحمت‌اهالی می‌شوند. از طرفی بااینکه در سر کوچه تابلوی عبور ممنوع نصب‌شده است، باوجود این رانندگان بدون توجه از آنجا عبور و مرور می‌کنند .

بتول رضوی الهی

شهریه ده روزی

شرکت‌خدمات کامپیوتری برای ثبت‌نام در ترم تابستانی ۳هزار و پانصد تومان شهریه گرفت. اما بجای اینکه کلاس های خودرا از اول تیر ماه شروع کند، قرار شده است که‌از دهم این ماه دایر کند . آیا شهریه این ده روز را مسترد خواهد کرد ؟

نسرین برومند

ارتقاء گروه

مدت ۹ سال است که در یک سازمان دولتی بعنوان نامهرسان استخدام شده‌ام . اما دراین مدت حتی یک پایه یاگروه به من تعلق نگرفته است! در حالیکه طبق مقررات امور استخدامی‌نامه رسان باید در گروه ۲ قرار بگیرد .از طرفی بازاء هر دو سال خدمت یکپایه به مستخدمان دولت‌تعلق میگیرد، اما من از این مزیت هم محروم مانده‌ام.

حسن ذاکری

توزیع گاز

شرکت پاسارگاز درامرگازرسانی بسیار ضعیف است، زیرا مدت بیست روز است که به‌این‌شرکت تلفن می‌زنم اما کپسول گاز را نمی‌آورند. ضمنا شماره‌اشتراک من ۲۵۳۰۱ است .

کمال امیر حشمت

استخدام رسمی

وزارت پست و تلگراف وتلفن به‌بهانه کسری اعتبار به‌وضع حقوق و مزایای کارکنان‌پیمانی توجهی نمی‌کند.بنابراین تقاضا می‌کنیم پس از پنج سال که از خدمت صادقانه ما می‌گذرد ترتیبی داده شود که عده زیادی از کارکنان پیمانی این وزارتخانه باستخدام رسمی درآیند تا از مزایای قانونی استخدام بهره‌مند شوند .

اصغر فروتن و بیست امضاء دیگر .

مالیات شماره‌گذاری

پلاک‌اتومبیل من از طرف‌اداره راهنمائی اهو ازنصب شده‌است، اما در تهران از آن استفاده می‌کنم. اخیرا مسئولان امر به من تذکر داده‌اند که یا پنجهزار و ششصد تومان‌مالیات مربوط به شماره‌گذاری جدیدرا پرداخت کنم یااینکه اتومبیلم راازتهران خارج سازم. چرا ؟

عبدالخلیل کاظمین

تعویض «کندو»

دراطلاعات صفحه ۳۵ شرحی درمورد تولید عسل در داخل کشور چاپ شده بود که ضمن آن اشاره گردید باید کندوهای قدیمی راکنار گذاشت وازکندو های جدید استفاده کرد. من بعنوان یک‌صاحبنظر معتقدم که درحال حاضر چنین اقدامی‌میسر نیست و زنبوردارها مایل‌نیستند در شرایط فعلی اقدام بتعویض کندوهای خود کنند .

فتورچی

پارس پک

پیشرو تحول در سیستم بسته بندی فرآورده های مصرفی

درسالن شماره ۵ نمایشگاه بین المللی (۲ تا ۷ تیرماه)

درانتظار شما هستیم. تا مدرنترین ماشین آلات و

سیستم های بسته بندی انواع فرآورده های مصرفی

اعم ازمواد غذائی وغیر غذائی ومواد یخ زده را

بشما عرضه نمائیم.

PAIRS PACK

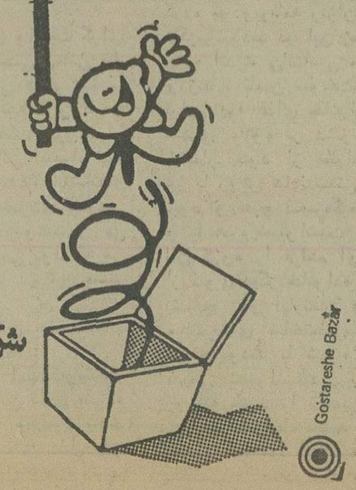

شرکت سهامی خاص پارس پک

تلفن: ۹۷۲۱۷۳/۹۷۰۲۳۴

Gostareshe Bazar

استخدام

تعدادی کارگردوزنده بدون تجربه (دوشیزه یابانو) استخدام میشود.

شرایط

۱ـ سواد خواندن و نوشتن
۲ـ حداقل سن ۲۰ و حداکثر ۳۰ سال

مزایا

۱ـ سرویس رفت وبرگشت مجانی
۲ـ ناهار گرم.ارزان قیمت
۳ـ ۱۰ روز تعطیل سالانه باحقوق
۴ـ بیمه کامل درمانی‌ـبازنشستگی و از کار افتادگی
۵ـ سود ویژه
۶ـ لباس کار و سایر امور رفاهی

از واجدین شرایط تقاضا دارد که به موسسه تولید وپخش‌پوشاک‌وابسته‌به‌سازمان‌شاهنشاهی خدمات‌اجتماعی واقع در جاده آبعلی (سرخه حصار) مراجعه نمایند.
تلفن ۱۷ـ۱۶ـ۷۸۳۰۱۴ داخلی (۹)

تنها میدان این شهر کوچک میدان مشق شهرداران شده است!

مریانج همدان ـ مریانج با همسن و سالی که داردتا این اواخر رنگ میدان بخودندیده بود و اهالی‌اش نیز یکی از آرزوهای دیرینه‌شان داشتن میدان مناسب و مصفا بود .

شهرداری و شهرداران متعدد مریانج همشاهد صادق این‌مدعا.

البته چیزی شبیه به میدان‌در مریانج وجود دارد که آنرامی توان «زمین تمرین و فراگیری میدان سازی» نامید . کمااینکه اغلب شهرداران این منطقه نیز در محوطه یادشده تمریناتی انجام دادند لکن نه آنها میدان سازی یادگرفتند نه مریانجی‌ها صاحب‌میدان‌شدند.

ناگفته نماند که شهرداران سابق و اسبق ، در این زمینه عذر تقصیر را بگردن دفتر مهندسی و شهر سازی استان همدان ، میدانستند و میدانندو نداشتن نقشه درست‌و حسابی. اما بهرحال حاصل قضیه از اینقرار است که در فصل‌بهار و تابستان‌که هر شهروشهرکی (اگر میدان داشته باشد) ، سراسر آن چمن و گل و گل‌کاریست ، شبه میدان مریانج ، دراین فصل نشاط‌انگیز سراز سنگ و موزائیک و شن است .

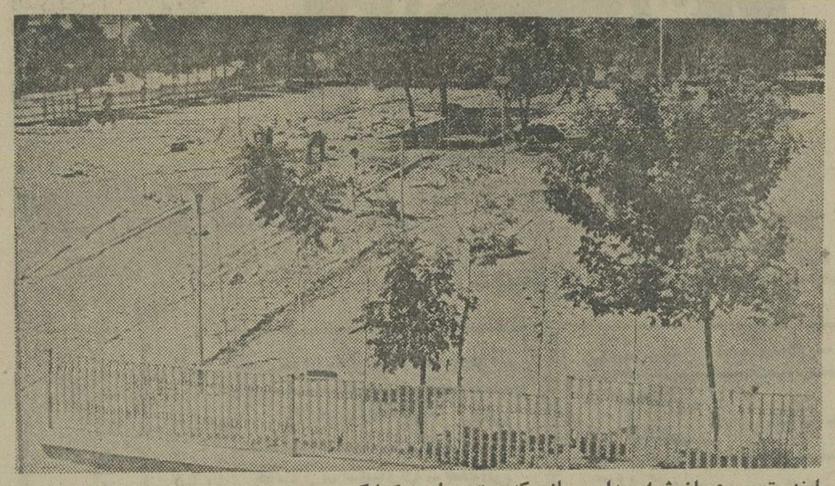

اینهم تصویری از شبه میدان مریانج که مرتب بیل و کلنگ بسرش میخورد !

خبرنگار اطلاعات‌در مریانج پیرامون میدان و میدانسازی،عقیده دارد که : آنچه اهالی‌میخواهند یک‌نقشه کامل و جامع‌است‌که برای همیشه‌براساس آن‌میدان مریانج ساخته شود . بشرط آنکه پس از اتمام کار میدان، مجدداً به شهردار یا شهرساز یا هر اهل نظر دیگری «میدان» داده نشود ، که نقشه جامع میدان را مثل خیلی از نقشه های جامع دیگر دستکاری یا انگولک کند . و السلام .

«جواد مرده‌خور» ، گورستان را به مرکز مواد مخدر تبدیل کرده بود !

شیراز ـ مرده خور وقتی در گورستان ، ماموران را بالای سر خود دید ، شروع کرد به گریه وزاری و فاتحه خواندن ، اما فایده‌یی نداشت ...

جواد اقبالیان که در معاملاتش « جواد مرده‌خور» تخلص میکرد ، حین رد کردن جنس (مواد مخدر) به مشتری ، توسط ماموران « شهربانی شیراز» دستگیر شد .

جواد که خود را به انزوا و گوشه‌گیری زده‌بود اغلب رو به سوی گورستان قدیم شیراز می گذاشت‌و ضمن گشت و گذار و بیتوته در آنجا ، گاهگاهی‌اذیتش به اموات هم میرسید ، چون در گوشه و کنار قبور «مواد» پنهان میکرد .

سرانجام ، چند روز قبل هنگامی که جواد در گورستان مشغول فروش هروئین بود، ماموران سر رسیدند وبدون توجه به نیرنگ وی که ضمن گریه و زاری وانمود میکرد که مشغول خواندن فاتحه است دستگیرش کردند .

پس از دستگیری جواد ماموران موفق شدند بیست وپنج گرم هروئین و ۱۵۰ گرم مواد افیونی دیگر که توسط این فروشنده ، در شکاف گورستان پنهان شده بود ، کشف کنند .

«نامه۷۸روزه»سه‌روزه، بمقصدرسیده‌بود!

آقای حبیب سعیدی طی‌یک نامه سفارشی به روزنامه اطلاعات نوشت «که نامه وی به انضمام چند برگ نقشه و چند قطعه عکس از اهواز تا تهران خیابان ساسان ـ مجله دهقان روز ۷۸ روز تاخیر داشته و در تحقیق متوجه شده که نامه‌اش سوخته است».

نامه ایشان در تاریخ ۲۷ خرداد ماه جاری در این صفحه چاپ شد (همانگونه که اغلب نامه های خوانندگان براساس اعتماد به فرستنده‌نامه وشباهت‌مضمون نامه بموارد اثبات شده چاپ میشود).

بدنبال چاپ این نامه وزارت پست و تلگراف و تلفن توضیح داده است : ادعای آقای‌سعیدی بهیچ وجه با واقعیت منطبق نیست زیرا دفتر نامه رسانی پست تهران نشان میدهد نامه فوق‌الذکر که در تاریخ پنجم مهرماه ۲۵۳۴ (۳روزبعد) بدفتر تسلیم گردیده در تاریخ هشتم مهرماه ۲۵۳۴ به پست اهواز مجله‌دهقان روز تحویل‌ورسید آن نیز اخذ شده است...»

ـ نامه تائید مجله دهقان‌روز مبنی بردریافت مرسوله‌یاد شده نیز عینا ضمیمه توضیح وزارت پست وتلگراف و تلفن به‌روزنامه فرستاده شده که جای تردیدی درحقانیت پست ، در اینمورد باقی نمی‌ماند .

در این میان آنچه برجای مانده است تاسف روزنامه از پیش آمدن این قبیل ندانم‌کاری ها از طرف بعضی ازخوانندگان روزنامه است ، فرضا اگرآقای سعیدی تفحص بیشتری میکرد متوجه میشد که یحتمل‌نامه حاوی مطلب و نقشه یا عکس وی ، در خور چاپ در مجله دهقان روز نبوده باشد و محترمانه ترین نوع رد مطلب معمولا بزعم بعضی از نشریات اینست‌که به نویسنده‌یافرستنده آن بگویند : متاسفانه مطلب جنابعالی هنوز بدست مانرسیده منتظر مطالب و آثار بعدی‌شما هستیم !»

مناظره «راه‌هراز» با «راه‌زرند» !

آقای محمد علی بابائی متخلص به پیمان کرمانی، قطعه شعری‌تحت عنوان مناظر راه هراز با راه زرنـد کرمان ، سروده ، بدین شرح :

« راه هراز » گفت به « راه زرنده دوش !
مستیم و جام ماست پر از خون رهگذر
راه زرند ، آفت « زیاد است روی تو
ما را اگرچه ، جاله فزون استو بیشمار
آنهم (به وعده) میشود آسفالت‌روی من
تکی بحال خویش کن ای مسلخ هراز»

« کای بی‌خبر زلذت شرب مدام ما
هرگزندیده‌ای تو بتهی مانده جامها»
این‌گونه سرکشی ، نبود در مرامها
لکن گهی ، شکار بیفتد بـه دام ما
دیگر تصادفی نشود ، در مقام ما
گردی خراب‌بیش‌خلایق تو نامها»

چرا هر وقت سوار هواپیما میشوید بفکر انگلیسی صحبت کردن میافتید؟

شما هریک به دلیلی قصد مسافرت به اروپا را دارید.در این صورت درهر سنی که هستید با هر درجه‌ای از معلومات زبان،میتوانید از کلاسهای ما که در سطوح مختلف ابتدائی تا عالی قرارگرفته است استفاده کنید.

- کلاسهای مخصوص مسافران به خارج از کشور
- کلاسهای اعزام محصل به خارج
- کلاسهای مخصوص دانش‌آموزان سال ششم دبیرستانها
- کلاسهای تقویتی
- کلاسهای تجدیدی مخصوص دوره‌های راهنمائی تا ششم متوسطه
- کلاسهای کانورسیشن
- کلاسهای ترمی عادی از مبتدی تا عالی
- کلاسهای مکالمه با استادان خارجی
- کلاسهای ترمی فشرده با دو استاد ایرانی و خارجی
- کلاسهای ترمی سریع با دو استاد ایرانی و خارجی
- کلاسهای مخصوص خردسالان

THE LANGUAGE HOUSE
خانه زبان

خانه زبان خیابان پهلوی بالاتراز امیراکرم مقابل آندره تلفن : ۶۴۳۳۹۵-۶۴۰۷۹۱-۶۴۰۱۱ ۶۶۲۰۱۱-۶۶۸۵۷۰-۶۴۰۲۵۸

677 آ/اکبر

ایجاد مؤسسه استاندارد و تحقیقات صنعتی ایران

در عصر شاهنشاهی پهلوی

اقدام ارزنده‌ای در جهت بهبود کیفیت کالاهای صنعتی و بازرگانی ایران بود

مؤسسه استاندارد بانظارت‌های دقیق خود در راه بهتر ساختن اجناس و کالاها خدمتی شایسته انجام داده است

سالروز تأسیس این سازمان پر ارزش

را بجمع میهنان عزیز تبریک گفته پیشرفت و گسترش آن را صمیمانه خواستار است

شرکت سهامی نیتو الکتریک

سازنده محصولات شناخته شده نیتون

استخرهای پیش ساخته شروود
در مدلهای گردو بیضی
در اندازه‌های ۲۰ر۱×۳۰ر۵ و ۲۰ر۱×۶ر۴×۱۰ر۸

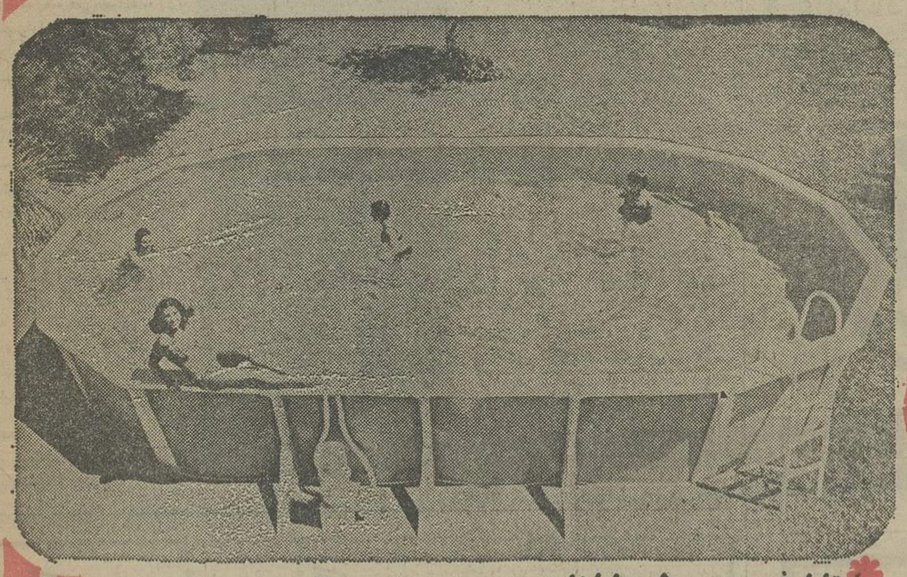

* قابل نصب درسطح یاداخل زمین
* حمل و نقل سریع و آسان
* مجهز بدستگاه تسویه کامل آب
* بدون احتیاج برنگ آمیزی
* مجهز به جاروب مخصوص

ساخت استرالیا

SHERWOOD

لذت شنا در استخرهای شروود فراموش نشدنی است

نماینده انحصاری
شرکت مکاورز سهامی خاص
خیابان آیزنهاور شماره ۶۹۱ تلفنهای ۹۷۰۳۳۱-۹۷۲۸۷۶
در شهرستانها نماینده واجد شرایط پذیرفته میشود

درد دلهای فرهنگی

راه تحصیل معلمان

رویا رئیس‌زاده (آموزگار)

خوبست وزارت آموزش و پرورش‌برای تامین معلمان کشور یک رشته مدارس‌عالی دایر کند تا آموزگاران پس از چند سال وارد این مدارس شوند و مدرک تحصیلی بالاتر بدست آورند واز آموزگاری به معلمی مدارس راهنمائی تحصیلی و سپس به‌معلمی مدارس متوسطه و آنگاه دبیرستان و نیز مدرسی دانشسرا ارتقاء یابند .

برای توضیح بیشتر ، میگویم که بجای این همه مدرسه عالی ، بیاینددتعدادی مدرسه عالی دوساله‌برای‌تحصیل آموزگاران‌دبستانها دایرکنند تا معلم مدرسه راهنمائی تحصیلی شوند ، و برای معلمان مدرسه راهنمائی تحصیلی نیز کلاسهای دوساله دایرکنند تا دبیر دبیرستانها شوند و همینطور برای دبیران ، دوره دوساله‌مدرسی دایرکنند فقط کسانی که دارای فوق‌لیسانس هستند در دانشسراها تدریس کنند باین ترتیب ، هم حرفه معلمی ملاقمند پیدا میکند وهم‌معلمان باتجربه درکلاسها تدریس خواهند کرد .

حذف رشته‌های عالی‌زائد

نسرین شریفی :

پیشنهاد میکنم که برای لیسانس نیز درجاتی درنظر بگیرند مثلا کسی که چهار سال در دانشگاه تهران زحمت‌کشیده ومثلا لیسانس ریاضیات گرفته است ، باکسی‌که دریک مدرسه عالی غیر دولتی باچند صفحه جزوه نویسی مدرک لیسانس دریکرشته بیرون‌ها افتاده بدست آورده است چرا باید هم ارزش باشد .

بعلاوه پیشنهاد میکنم بسیاری از رشته های مدارس عالی غیردولتی که موردا‌حتیاج کشور نیست ، حذف شود . همچنین‌هنگام استخدام ، از لیسانسیه‌ها در شغل مربوط یک امتحان بعمل آید.

مسئله تخلیه مدرسه

علی پور:

مرد معیلی رامی شناسم که ده سال قبل چون قصد سفر داشت خانه‌اش رادر نارمک سه ساله به وزارت آموزش و پرورش اجاره داد تامدرسه کند. بااینکه این خانه ۱۷ اطاق داردا‌جاره‌اش فقط ماهانه هزار تومان تعیین شد. این مرد چند سال قبل به تهران بازگشته و هنوز موفق نشده‌است خانه‌اش راپس بگیرد و با چند پسر و دختر در یک زیرزمینی زندگی می کند.

دران‌سال‌که‌وزارت آموزش و پرورش دربدر بدنبال اجاره کردن‌خانه می گشت تعهد سپرده بودکه۳ سال بمدخانه راتخلیه کند. اجاره نیز همان هزار تومان است!

امتحان دیپلمه‌ها

عذرالندی :

بااینکه وزارت آموزش و پرورش‌اعلام کرده بود یک دیپلمه نمیتواند باردیگرششم متوسطه همان رشته را امتحان دهد، امسال عده‌ای دیپلمه ، همان رشته خود را امتحان داده‌اند (نامه شما به دفتروزیرآموزش و پرورش ارسال میشود) .

کمبود جا برای ثبت‌نام

محمود بقالیان (تلفنی) :

چهارشنبه دوم تیر برای ثبت‌نام‌فرزندم به دو ـ سه مدرسه مراجعه کردم .بااینکه اولین روز ثبت نام بود ، استباطم این است که امسال مدارس تهران باکمبودجا روبرو خواهد شد.بایدازهم‌اکنون برای اجارمکردن ساختن اتاقهای جدید در مدارس موجود اقدام شود.

مشکل پنجمی‌ها

لادن رزاقی :

من مادر فرزندی‌هستم که پارسال در کلاس چهارم متوسطه تحصیل می‌کرد . میگویند امسال کلاس پنجم درمعدودی از دبیرستانها دایر میشود و این وضع‌مشکلات بزرگی خواهد داشت زیرا تعداد دبیرستانها محدود است و به ناچار درهرکلاس صد دانش‌آموز جای می‌دهند !

تقلب در ثبت نام !

خوانندهای از اصفهان:

بااینکه وزارت آموزش و پرورش شرکت دیپلمه‌هارادر امتحانات نهائی‌همان رشته‌ای که دیپلم گرفته‌اند ممنوع‌کرده است، چندین نفررامی شناسم که گم شدن مدارک خودرا عنوان کردند، از دبیرستان ریز نمرات کلاس پنجم‌راگرفتند و دوباره برای ششم ثبت نام کردند و چند روزقبل امتحان دادند. باید وزارت آموزش و پرورش اعلام کند اگر روزی معلوم‌شود که چنین تقلبی شده است امتحان دوم باطل خواهد شد. این عده پس ازکشف تقلب باید از دانشگاه هم اخراج گردند. نام این خواننده که آدرس خویش راهم نوشته است عینا به دفتر وزیرآموزش وپرورش ارسال شد.

نوبت دوم دبیرستانهای عمومی

تهرانی (ولی طفل ـ تلفنی)

میان نوبت دوم دبیرستانهای غیردولتی ودبیرستانهای شبانه‌مچه‌فرقی است؟ دانش آموزان هر دو مدرسه عصر ها به کلاس میروند. بااین تفاوت‌که‌شهریه شبانه ۴۵۰ تومان‌است وهردو راهم دولت میپردازد. تومان‌وشهریه‌نوبت دوم غیر دولتی۱۷۵۰ آیا شورایعالی آموزش و پرورش نوبت دوم را قانونی کرده است یاخیر؟

ازمشاورفرهنگی‌ماپپرسید

انتقال معلمان

منصور صاعدی :

انتقال یک معلم از یک شهر به شهر دیگر فقط در تابستان باید صورت بگیرد ، مگراینکه خانمی با استفاده از ماده ۶ منتقل شود . طبق این ماده هنگام انتقال یک کارمند دولت ،همسرش نیز منتقل میشود اگر انتقال طبق ماده ۶ صورت نگیرد و در تابستان و مطابق ضوابط اعلام شده نیز نباشد ، بازرسان وزارت آموزش و پرورش که هرسال چند باربه سازمان مدارس هر سراسر کشور رسیدگی‌میکنند متوجه چنین انتقالهائی میشوند و رسیدگی میکنند و متخلف تعقیب‌میشود . دستورالعمل انتقال معلمان هر سال به امضای وزیر آموزش و پرورش صادر می‌شود و کشف کسانی که برخلاف این دستورالعمل منتقل می‌شوند آسان است .

تحصیل مکاتبه‌ا

عباس جوادی :

شماکه فرصت ندارید در کلاس بزرگسالان حاضر شوید و مایلید به تحصیلات خود نیزادامه دهید ، میتوانید این دوره را ازطریق مکاتبه بخوانید، ولی باید قبل از مهر ماه نام‌خودرا برای امتحان مکاتبه‌ای کلاس مربوط بنویسید. موقع امتحان شما را به یک مدرسه بزرگسالان معرفی‌میکنند ومانند شاگردان مدرسه امتحان می‌دهید.

آخرین امتحان تغییررشته

فرشته شاکر :

امتحان تغییر رشته متوسطه در شهریور انجام میشود. شما باید به دبیرستانی که ششم خانه‌داری دارد مراجعه کنید و پس‌از ثبتنام در امتحان تغییر رشته، دراین امتحان شرکت جویید . بخاطر داشته باشید که به‌احتمال زیاد این آخرین امتحان تغییر رشته است ، زیرا کلاس ششم از مهرماه ۲۵۳۶ عمل منحل میشود .

پذیرش ا زدانشگاه های خارج

پرویز سنگ سرا (تلفنی) :

نمی‌توانم ایراد شما را از اداره مربوط وزارت علوم رد کنم ولی برای اطلاعتان می‌گویم افراد داوطلب تحصیل‌در خارج که تکلیف خدمت نظام آنها روشن شده است معمولا به‌بعضی‌دارالترجمه های رسمی‌مراجعه میکنند وبرایشان پذیرش میگیرند ودیده شده است که‌زودتر به نتیجه می‌رسند .

اشتباه رئیس هنرستان

محمدوکیلی:

مشکل‌شما رابا‌آقای علی‌زارع رئیس امتحانات تهران‌در میان گذاردیم گفت: رئیس هنرستان اشتباه کرده‌است. شما میتوانید درامتحانات شهریور شرکت کنید. باوجو این‌توصیه می کنیم باآقای زارع تلفن ۶۵۱۱۳۱ تماس بگیرید.

کلاسهای تجدیدی، تقویتی، تکدرس دبیرستانهای

زاگرس و فیروز

چهارم ـ پنجم ـ ششم‌طبیعی و ریاضی — اول ـ دوم ـ سوم‌راهنمائی‌ونظری

همه روزه صبح و عصر ثبت‌نام میکند

کادر آموزشی ششم ریاضی
جبر: گلشن ـ مصطفوی ـ هندی‌نژاد
حساب: رنگچی ـ طالبی ـ وفائی
فیزیک: خانپور ـ شهبازی ـ صلواتی
شیمی: بینش ـ گودرزی ـ میرحکاک

مثلثات: آرینفر ـ مصطفوی ـ شیرواندی
ترسیمی ورقومی: بنائی ـ حقیقی ـ موسوی
مکانیک: سهندی ـ شهبازی ـ قطبی
زبان: امیری ـ راحت ـ صبوری

کادر آموزشی ششم طبیعی
جبر و مثلثات: جواهری ـ رضائی ـ گلشن
شیمی: بینش ـ گودرزی ـ میرحکاک
فیزیک: خانپور ـ شهبازی ـ قطبی
زبان: امیری ـ راحت ـ صبوری

کلیه‌وجوه دریافتی بمردودین امتحانات نهائی مسترد خواهد شد

۱ ـ دبیرستان زاگرس ـ سی متری بین مجسمه وشاه تلفن ۹۲۰۰۸۲
۲ـ دبیرستان فیروز آیزنهاوربین‌نواب و سلسبیل شمالی تلفن ۹۲۸۹۲۱

گروه فرهنگی خزائلی

کلاسهای تقویتی و تجدیدی

گروه فرهنگی خزائلی برای کلاسهای ششم (ریاضی ـ طبیعی ـ ادبی) سال اول ودوم نظری در دو نوبت صبح و عصر

وهمچنین برای کلاسهای چهارم وپنجم (ریاضی ـ طبیعی ـ ادبی)

دوره راهنمائی نوبت صبح ثبت‌نام مینماید

آموزشگاه پسرانه خزائلی شاه‌آباد کوچه محمودی‌تلفن ۳۹۱۸۸۱ ـ ۳۱۸۰۰۶

آموزشگاه دخترانه خزائلی

شاه‌آباد کوچه ظهیرالاسلام تلفن ۳۱۷۲۶۷

کادر آموزشی کلاسهای تابستانی

ششم‌طبیعی ـ ریاضی ـ ادبی دبیرستانهای

خرداد ـ نیاکان ـ ورجاوند

جبر ـ گلشن ـ هندی‌نژاد ـ قیصری
مثلثات ـ فیروزگان ـ مهندس آرین‌فر ـ قیصری
حساب ـ رنگچی ـ فیروزگان
ترسیمی ـ امتیازجو ـ فرهمندپور ـ حقیقی
فیزیک ومکانیک ـ مهندس‌پرفروغ ـ صلواتی ـ مهندس شیرواندا‌رهی ـ میرحسینی ـ حاجیرسولی
شیمی ـ ـ گل‌بابوپور ـ ناصری ـ معیری ـ راستی ـ دکتر حق‌شناس ـ عامری
جبرومثلثات ششم‌طبیعی ـ نظری ـ قیصری ـ گلشن
عربی ـ ـ دکتر محمد فاضل‌نیا

داوطلبین میتوانند با در دست‌داشتن ۲قطعه عکس همه‌روزه صبح و عصر به یکی از نشانیهای زیر مراجعه نمایند .
۱ـ میدان شهناز اول خیابان مهران ـ دبیرستان خرداد تلفن ۷۵۴۹۱۱
۲ـ بالاتر از دوراهی قلهک اول خیابان تورج ـ دبیرستان نیاکان تلفن ۲۶۶۴۷۸
۳ـ میدان‌کندی ـ اول‌خیابان‌تاج ـ دبیرستان ورجاوند تلفن ۹۳۰۱۷۰

توجه فرمائید دبیرستان ورجاوند فقط برای دختران‌ثبت‌نام می‌نماید

پگاه

برای کلاسهای تجدیدی ـ تقویتی ـ تکدرس چهارم، پنجم، ششم ریاضی، طبیعی ـ ادبی نظری وراهنمائی

همه‌روزه از ۸ صبح الی ۹ شب ثبت‌نام میکند

مخبرالدوله ـ معدی‌شمالی ـ کوچه جنوبی بیمه ـ تلفن ۳۹۲۰۸۵

گروه فرهنگی خوارزمی

شمیران

برای کلاس های تجدیدی و تقویتی ثبتنام میکند .

نشانی : میدان تجریش اول خیابان‌مقصود بیک تلفن ۲۷۶۹۶۹ و ۲۷۴۴۱۶

گروه فرهنگی هدف

برای کلاسهای تابستانی و تقویتی و تجدیدی بشرح ذیل :

۱ـ تقویتی کلاسهای راهنمائی ـ نظری ـ ششم طبیعی و ریاضی .

۲ـ تجدیدی کلاسهای راهنمائی ـ نظری وپنجم طبیعی و ریاضی .

۳ـ تجدیدی کلاسهای ششم طبیعی وریاضی و عصرها کلاسهای مخصوص دختران در روزهای فرد تشکیل میشود .

دبیرستان شماره ۱ ـ خیابان‌امیریه ـ خیابان البرز تلفن ۶۴۷۹۷۲
دبیرستان شماره ۳ ـ خیابان ژاله ـ کوچه فلاح تلفن ۳۶۱۰۸۰
دبیرستان شماره ۴ ـ خیابان شاه ـ نزدیک فروشگاه بزرگ ایران تلفن ۶۴۷۸۵۲
صبح از ساعت ۸ تا ۱۲ و بعدازظهر ۵ تا ۹

دبیرستان ملی تهران

برای کلاسهای تکدرس « تقویتی ـ تجدیدی ششم طبیعی و ریاضی

ترم تابستانی

باهمکاری آقایان سیروس‌ملک‌محمدی ـ فیروزگان ـ دکتر تاجیک ـ مهندس‌سیاسی ـ گلشن ـ بصیری جلالی ـ مهندس سیری ـ

همه‌روزه

ثبت نام مینماید با دو قطعه عکس

خیابان شاهرضا ـ چهارراه کالج ـ تلفن ۶۴۶۱۲۰

گروه فرهنگی خوارزمی

تشکیل کلاسهای تقویتی و تجدیدی تابستان ۲۵۳۵ را به شرح زیر به اطلاع میرساند: کلاسهای تقویتی: الف ـ دوره راهنمائی تحصیلی. بـ اول ودوم وسوم متوسطه نظری. ج ـ ششم ریاضی و طبیعی. این کلاسها هفته سروز صبح‌ها تشکیل میشود.

کلاسهای تجدیدی: الف ـ دوره راهنمائی تحصیلی. بـ اول و دوم متوسطه نظری ج ـ پنجم و ششم ریاضی و طبیعی.

شروع کلاسهای تقویتی از روز دوشنبه هفتم تیرماه و کلاسهای تجدیدی از روز چهارشنبه نهم تیرماه وبه مدت ۸ هفته ادامه دارد.

داوطلبان شرکت در این کلاسها با در دست داشتن دو قطعه عکس همه روزه صبح‌ها از ۸ الی ۱۲ وعصرها از ۵ تا ۸ بواحدهای زیر مراجعه نمایند.

۱ـ دبیرستان شماره (۱) خیابان دانشگاه‌چهارراه سزاوار تلفن ۶۴۰۸۸۴ (مخصوص کلاسهای تقویتی).

۲ـ دبیرستان دخترانه خوارزمی خیابان پهلوی نرسیده به چهارراه تخت جمشید تلفن ۶۶۳۹۹۴ (مخصوص کلاسهای تجدیدی).

۳ـ دبیرستان شماره (۲) خیابان شاه آباد تلفن ۳۱۸۶۳۳

۴ـ دبیرستان ارشاد خیابان تهران نو خیابان ششم بهمن ایستگاه ارباب تلفن ۷۳۱۰۴۵

۵ـ دبیرستان خوارزمی شمیران میدان‌تجریش ـ اول خیابان مقصود بیک تلفن ۲۷۶۹۶۹

از نظر درصدقبولی دونواحی یك و ۱۰ آموزش و پرورش

دبیرستان کیهان نو

دررشته‌های طبیعی ریاضی

مقام‌اول رااحراز کرد

هر کوشش و زحمتی‌هاداش ودستزدی دارد و هر تلاشی مخصوصا اگردر جهت آموزش وپرورش فرزندان این آب و خاک صورت گیرد هنگامیکه به نتیجه برسد باعث افتخار و سرافرازی است .

این خلاصه‌ای از اظهارات آقای «مهدی‌شاه صاحبی»صاحب امتیاز و رئیس دبیرستان کیهان نو در گفتو شنودی بود که با ایشان داشتیم .

آقای شاه صاحبی که از فرهنگیان باسابقه و پرتلاش و خوشنام است در مورد میزان قبولی دانش‌آموزان دبیرستان کیهان نو اظهار داشت :

خوشبختانه با کوشش و علاقمندی‌کادر آموزشی‌دبیرستان کیهان‌نو ، امسال نیز مانندسال های گذشته در امتحانات نهائی موفقیت های چشمگیر و قابل توجهی نصیب دانش آموزان‌این دبیرستان شده است .

آقای مهدی شاه صاحبی افزود : در رشته طبیعی آقای فرید کریمیان‌یامعدل کتبی۱۹٫۶۹ در بین‌دانش‌آموزان‌کلیه‌دبیرستان های این ناحیه رتبه اول‌را حائز گردده است .

فرید کریمیان

سعید صائب

آقای سعید صائب نیزبامعدل کتبی ۱۸٫۹ در رشته ریاضی‌پین شاگردان کلیه مدارس نواحی یک و ۱۰ رتبه اول رااحراز کرده است.

صاحب امتیازورئیس دبیرستان کیهان‌نو اضافه‌کرد که از نظر درصد قبولی ، دبیرستان‌کیهان‌نو دربین کلیه‌دبیرستان های‌نواحی مذکور در رشته های طبیعی و ریاضی مقام اول‌را بدست‌آورده است چون نفرات‌اول تاچهارم رشته طبیعی و همچنین نفرات اول تاسوم رشته ریاضی در نواحی مذکوراز دبیرستان‌کیهان نو میباشند . برای‌من و همکاران وکادر آموزشی‌دبیرستان کیهان نو همین سرفرازی و افتخار پاداش تلاش و کوششی است‌که از بدو تاسیس این دبیرستان‌در جهت آموزش بهتر و پیشرفت بیشتر دانش آموزان و فرزندان این آب و خاک صورت گرفته است .

رابطه کار وجنون

کار صنعتی از خستگی جسم کاسته و به خستگی روان افزوده است

از هر پنج نفر فرانسوی یك نفر بیمار روانی‌است

نمایی از گفت‌وشنودهای کنفرانس «صنعت‌وخشکی» در پاریس

روی خط پاریس : مهرداد افشار

فرانسه ، باهمه واپس‌ماندگی‌صنعتی‌اش از امریکا وآلمان ، یك جامعه بسیارصنعتی شده است ومانند همه جوامع صنعتی پیشرفته ، جنون‌زا . یك‌روز ، بی خیال در خیابان های پاریس گردش کنید تاآدم هایی را بچشم ببینید که‌یا با خودبلندبلند حرف می‌زنند ، یا قهقهه‌زنان ، عابران‌را دست می‌اندازند یا با عابران، بی مقدمه شروع به بحث وجدل فلسفی یا سیاسی می‌کنند . تعداد این‌جور آدم‌ها درایستگاه ها حدو حساب ندارد . این ها راضایعه ها یا تفاله‌های جامعه صنعتی می‌دانند که مغز واعصاب‌شان‌نتوانسته است‌برسرعت پیشرفت زندگی ماشینی پیشی گیرد.

موضوع این گزارش ، رفت و آمد و حرکت آزاد دیوانگان خطرناک وبی‌خطر در شهر پر خروش‌پاریس نیست.آن هاخود موضوع‌گزارشی دیگرند. موضوع این گزارش ، خستگی صنعتی است که فرانسویان، آن را «نژندی‌کار»و انگلیسیها، «نژندی‌صنعتی» می‌خوانندو جامعه‌هایی که‌درحال صنعتی شدن هستند باید پیش‌ازرسیدن به این مرحله وپیش از ابتلابه این ویروس‌مهیب‌تدبیری اندیشند.

«چارلی‌چاپلین» درفیلم «عصرجدید» به عنوان کارگر کارخانه ،مطیع آهنگ‌بی‌آرام و سرسام‌آور تولید بود. اندک‌اندک منگ شد، ماشین جنون را در خود شعله وردید کارش رارها کرد،ماشین راخرد کرد، دنبال زنان رهگذرافتاد، درحالی‌که میخ های بزرگ‌دارخیالی رامی‌پیمید .آنچه‌چارلی در این فیلمنشان داد، یک خوشمزگی و شیرین کاری سینمایی نبود بلکه یک پیشگویی‌هزل‌آمیز بود.

بیماران روانی

درفرانسه ، از هرپنج شاغل ،کارمندیا کارگر ، یکی بیمار روانی است. دقیق‌تر بگویم:بیست‌درصد جمعیت‌صنعتی،تظاهرات عصبی مرضی به درجات مختلف نشان‌می دهند . این رقم ، از صدسال پیش، ده برابر شده‌است.

لازم نیست شخص ،کارگر صنعتی باشد تابه جنون هایی گرفتار شود که ازکار در جامعه صنعتی برمی‌خیزد. یک کارمندپست وتلگراف نیز درمعرض خردشدگی عصبی قرارمی گیرد، بخصوص‌که دوایر پست در فرانسه وظایف متعدد از جمله‌پرداخت حقوق بازنشستگان کشایش حساب های پستی واداره این حساب ها را برعهده دارند. نخستین بررسی جدی ناخوشی شناسی روانی حرفه‌یی به همت دوپزشک فرانسوی- «ژان‌گیان» و «ژرژبگران»- در میان کارکنان پست وتلگراف انجام شده است.

دختر جوان نوزده‌ساله‌یی به‌نام «ژوسیلین» که‌تلفنچی‌ست به این دوپزشک گفته است چگونه می‌توانم شغلی رادوست بدارم که‌پیش ازسی سالگی دیوانه‌ام می‌کند ؟ در این جادختر ماهر روززیرگریه می زند،زوزه می‌کشند ،بیهوش‌می شوند وروی زمین غلت می‌خورند. تنها کلماتی که هر روز در غیاب سرپرستمان بین ما ردوبدل می شود ،این هاست: «بمتنگ آمدم، دیگر نمی‌توانم، مغزم سوراخ شد، دیوانه‌شد م.....» خودمن موقعی که بلیت متروراببه دستگاه کنترل می‌دهم، بی‌اختیار می‌گویم «ارتباط برقرار است»،عبارتی که روزانه هنگام کار، صدها بار خود به‌خود برزبانم جاری می‌شود.»

قرص های مسکن

«بریژیت» ۲۷ ساله، هفت سال است‌که «مکانوگراف» است. هفت سال حرکات یکنواخت ومکرر، نگاهش راتهی وبی حالت کرده است . درخیابان کارش این است که‌قدم های خود را بشمرد. تا ده می‌شمرد، مکثی می‌کند ، دوباره می‌شمرد این‌عادت‌مکانیکی برگردان‌مرضی‌خصوصیت های تکراری کار روزانه‌اوست .«ژوسلین» و«بریژیت» ، کیف های‌شان رابازمی کنند: کیف ها پرازقرص های مسکن و خواب آور است.

موقع کار، دختران تلفن‌چی، پهلوبه‌پهلو، روی چهارپایه هانشسته‌اند، انگار که جلوباری نشسته‌اند. ازچشمک های لاینقطع ودکمه‌نورانی به‌جان آمده‌اند یکی از آن ها، «ژانت»، می‌گوید: «اگر باهم حرف بزنیم، سرپرست‌مان به شدت اخطار می‌کند. اصلا فراغت‌نداریم همین که‌دختری، به‌علت آنکه‌طیون» جواب می دهد یا «مارسی» قطع کرده‌است ، صدایش رابلند می‌کند، بحران عصبی‌مان شدت می‌گیرد. اگر دختری‌صبح خمیازه کشان‌بیاید ، همه‌می دانیم که روز همه پهلودستی هایش تباه‌خواهد بود.»

روزتباه برای آن ها روزی‌ست‌بابی‌هوشی های‌زنجیری ،بحران های عصبی زنجیری:کلافگی دقت دایمی ، سرعت ، آهنگ یک نواخت کار، سروصدا ،یکنواختی ، تکرار. نه جسم ، بلکه روح ماشینی است که رنجمی‌برد. پیشانی ،چندان مرق نمی کند ، عصب‌هاست که می‌سوزد.

پزشکان کار، نزد این زنان جوان که پیش از وقت پلاسیده‌اند اختلال ها وبهم ریختگی های شدیدرفتاری راکشفکرده‌اند. بسیاری ازآنان سردمزاجند و بسیاری زایمان‌های زودرس‌دارند.هشتاد درصدشان موفق به زایمان بی دردنمی‌شوندکه‌این علامت‌بارزعصبانیت‌و اضطراب است.آری، کارصنعتی‌در همه جنبه‌هایش بیماری‌زاست، مگر آنکه پیش گیری ضایعه های‌روانی کار، درست از لحظه های تشدید آهنگ صنعتی ، چون ضرورتی نگریسته شود و در برنامه های منظمی پیش بینی شود.

کار، ازگهواره تاگور

درواقع، این شرایط کار است که فرساینده است نه تعداد ساعات کار،صد سال پیش در ۱۸۷۶یک‌کارگر فرانسوی‌از ۱۲ سالگی تادم مرگ کار میکرد: روزی دوازده ساعت ، شش روز درهفته وپنجاه ودوهفته درسال او از گهواره تا گور رویهمرفته ۲۲۰ هزار ساعت کارمی کرد. درسال ۱۹۷۶ همین کارگر، تنها از ۱۶تا ۶۰ سالگی یا۶۵ سالگی کارمی کند: هشت ساعت در روز ، پنج روز درهفته ،چهل وهشت هفته درسال جمع کار او دراین فاصله ۹۴ هزار است

یعنی ۵۵ درصد کمتر ازیک قرن پیش از این گذشته .به یمن «خودکاری» کار در زمان کنونی ازحیث جسمی کمتر دردآور است پس‌این ضایعه ها از چیست ؟ دریاسخ‌بایدگفت‌که«هنر به‌آهنگ‌کار» درزمان کنونی شدت دارد .کارفرما از هشت ساعت کارکارگرنهایت بهره‌گیری رامی کند. البته ماشین ها بارجسمی و عضلانی‌انسان راسبک ساخته‌اند، ولی درعوض بار روانی اورا سنگین کرده‌اند . این بار های روانی عبارتنداز: آهنگ یکنواخت وقفه ناپذیر کار ، سروصدا ، آلودگی کار زنجیری ، برنامه های یکسان ومانند این ها. ماشین‌هامیان انسان وکار اوپرده‌یی کشیده‌اند . پردمیی از ملال وبیزاری و معنای خلق و آفرینش را که صنعتکار گذشته در کار می جست، از اوباز ستانده‌اند. در آن زمان مواد خام آهنگ‌خاص‌خودرا داشت.

برگ های نخل به صورت‌سبد درمی آمد ، چوب به صورت میزوسیم آهنی‌به صورت ظرف میوه ، اما اکنون هیچ‌کارگر صنعتی نتیجه بی واسطه کارش رانمی بیند ، او وکارش هردو خرد وبی ارزش وبی مقدارند .جامعه صنعتی بادادن‌ماشوور های بزرگ باسرعت بخشیدن به بازده و ساختن افسانه بهره دهی ،کارراپست و میتذل کرده است کار ، دیگر مایه ارضای خاطروشادی زیست نیست . این مفهوم را درگزارش دیگری ،تشریح می‌کنیم.

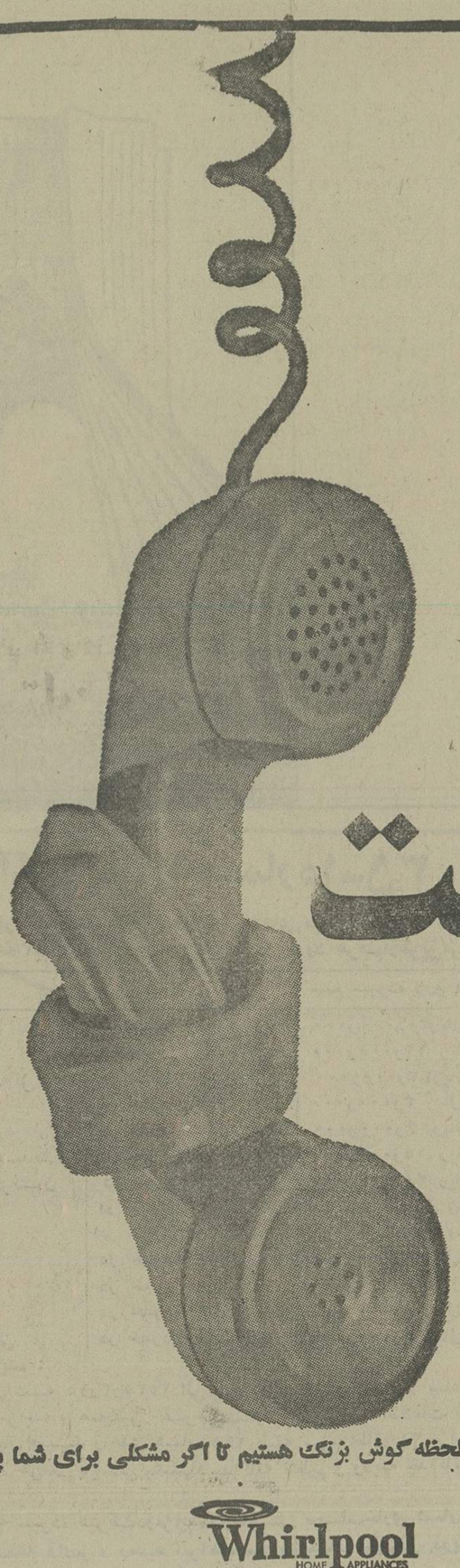

تلفن

این یك تلفن اضطراریست

که هرگز فراموش نمی کنیم

بایك تلفن دوباره بخانه شما می‌آئیم
اینبار با دقت بیشتر
علاقه بیشتر
وامید بیشتر به‌یك خدمت‌باارزش
واین‌برای ما حقیقتاً هیجان‌انگیز است . چون فقط‌در چنین شرایطی است که شمامستقیماً کارکنان ویرپول را بخانه خودتان دعوت می‌کنید وباین ترتیب به‌ما اجازه میدهید از نزدیك باشما حرف بزنیم .
به درددلهای شما گوش کنیم ، توقعات شما را از لوازم خانگی بدانیم‌وتجربیات‌تازه‌ای درباره‌خواستهای مشتریان محصولاتمان بدست بیاوریم
برای ما یك خریدار لوازم‌خانگی‌ویرپول یعنی همه‌چیز
یعنی امیدبه‌آینده‌ای پرشکوه وسازنده‌تر
یعنی امکان نگاه کردن‌به دوردستها وامکان‌بزرگ شدن
ما بابرنامه‌هائی بسیار بلند پروازانه وارد بازار شده‌ایم وحتی به‌کوچکترین قطعات محصولاتمان و کم‌لطف‌ترین مشتریانمان عشق می‌ورزیم وهرلحظه گوش بزنگ هستیم تا اگر مشکلی برای شما بوجود آمد بسویتان پرواز کنیم .

Whirlpool
HOME APPLIANCES

آرانکارد 663

چهار قارهٔ دنیا با یک پرواز «هما»

هواپیمائی ملی ایران «هما» یک پرواز استثنائی دیگر بر پروازهای بین المللی خود میافزاید و با این پرواز چهار قارهٔ دنیا را بهم پیوند میزند.

ساعت ۱۰/۱۵ دقیقه روزهای یکشنبه، سه شنبه و پنجشنبهٔ هر هفته یکی از جت های بوئینگ ۷۰۷ هواپیمائی ملی ایران فرودگاه مهرآباد را ترک میکند، تا با یک توقف در قاهره، یک توقف در پاریس سرانجام ساعت ۲۱ در فرودگاه جان اف کندی نیویورک فرود آید.

این آسانترین، راحت ترین و ایدال ترین پرواز برای کسانی است که میخواهند با یک پرواز به چهار قارهٔ جهان سفر کنند.

هواپیمائی ملی ایران «هما»

برای کسب اطلاعات بیشتر با آژانس مسافرتی خود یا هواپیمائی ملی ایران «هما» تماس بگیرید

تهران | قاهره | پاریس | نیویورک

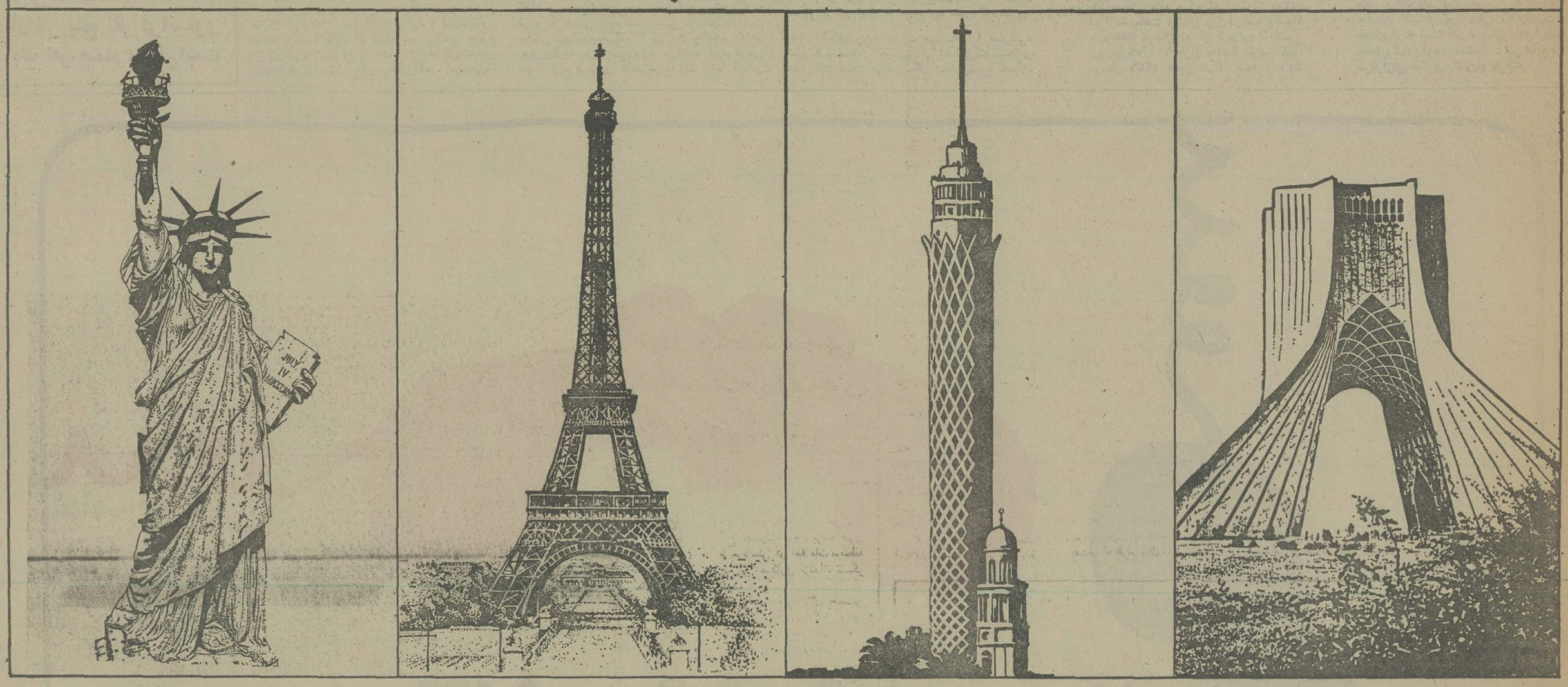

آگهی مزایده شماره ۱-۳۵

شرکت سهامی معاملات خارجی در نظردارد مقداری از کالاهای موجود خود را طبق مشخصات مصرف که در مدارک مزایده تعیین گردیده است بشرح زیر بطور یکجا در مورد هرقلم ازطریق مزایده بفروش برساند.

ردیف	نوع کالا	مقدار تقریبی	مبلغ سپرده لازم برای شرکت در مزایده
۱	روغن زیتون	در حدود ۲٫۰۰۰ تن	۳۰٫۰۰۰٫۰۰۰ ریال (سی میلیون ریال)
۲	روغن سالادسویا	در حدود ۴٫۰۰۰ تن	۱۲٫۰۰۰٫۰۰۰ ریال (دوازده میلیون ریال)
۳	روغن نباتی تولیپ سه‌گل	در حدود ۱۲٫۵۰۰ تن	۳۷٫۰۰۰٫۰۰۰ ریال (سی و هفت میلیون ریال)
۴	روغن نباتی بشکه	در حدود ۱٫۱۰۰ تن	۳٫۰۰۰٫۰۰۰ ریال (سه میلیون ریال)
۵	روغن نباتی دارلینگ	در حدود ۱٫۵۰۰ تن	۴٫۰۰۰٫۰۰۰ ریال (چهار میلیون ریال)
۶	روغن نباتی هلیوس خورشیدنشان	در حدود ۵٫۰۰۰ تن	۱۵٫۰۰۰٫۰۰۰ ریال (پانزده میلیون ریال)
۷	روغن نباتی کلیبر دخترنشان	در حدود ۱۰٫۰۰۰ تن	۳۰٫۰۰۰٫۰۰۰ ریال (سی میلیون ریال)
۸	کنسرو لوبیاسبز	در حدود ۴۰۰ تن	۶۰۰٫۰۰۰ ریال (ششصد هزار ریال)
۹	کنسرو نخودسبز	در حدود ۴۰۰ تن	۶۰۰٫۰۰۰ ریال (ششصد هزار ریال)
۱۰	عسل	در حدود ۸۵۰ تن	۸٫۰۰۰٫۰۰۰ ریال (هشت میلیون ریال)
۱۱	کره	در حدود ۱٫۱۰۰ تن	۷٫۰۰۰٫۰۰۰ ریال (هفت میلیون ریال)
۱۲	پنیر	در حدود ۳٫۳۰۰ تن	۸٫۰۰۰٫۰۰۰ ریال (هشت میلیون ریال)
۱۳	کنسرو رب گوجه‌فرنگی	در حدود ۱٫۱۰۰ تن	۳٫۰۰۰٫۰۰۰ ریال (سه میلیون ریال)

شرایط شرکت در مزایده :

۱ـ طالبین می‌توانند ازروز شنبه ۱۵ر۳ر۲۵۳۵ الی چهارشنبه ۹ر۴ر۲۵۳۵ از ساعت ۹ صبح الی ۱۲ و ۱۴ الی ۱۶ برای دریافت مدارک مزایده و همچنین فرم پیشنهاد مزایده و یا اطلاعات بیشتر به شرکت سهامی معاملات خارجی به‌نشانی خیابان سپهبد زاهدی شماره ۲۹۵ طبقه سوم اطاق ۳۱ مراجعه نمایند.

۲ـ برای شرکت درمزایده هرقلم بایستی پیشنهاد جداگانه تنظیم و ودیعه جداگانه بشرح مبالغ مذکوردر فوق سپرده‌شود.

۳ـ پیشنهاددهندگان مبلغ سپرده شرکت درمزایده را بایستی بحساب جاری شماره ۲۲۶۰ این شرکت در بانك ملی ایران‌شعبه کریمخان‌زند واریز و رسید آنرا ضمیمه پیشنهاد نموده و درپاکت لاك‌ومهر شده تا ساعت ۱۲ظهر روز شنبه ۱۲ر۴ر۲۵۳۵ بدفتر شرکت سهامی معاملات خارجی به‌نشانی فوق تسلیم و رسید دریافت نمایند.

۴ـ به پیشنهاد های مبهم و مشروط وبدون سپرده و پیشنهادهائی که بعداز انقضای مدت مقرر در این آگهی برسد و یا پیشنهاد هائی که روی فرم پیشنهاد مزایده درج نگردیده باشد ترتیب اثر داده نخواهد شد.

۵ـ تسلیم پیشنهاد شرکت در مزایده بمنزله اطلاع کامل پیشنهاد دهنده از تاریخ و مقدار و کیفیت کالای مورد مزایده و آئین‌نامه معاملات این شرکت خواهد بود.

۶ـ پیشنهادات رسیده در ساعت ۱۴ روز شنبه ۱۲ر۴ر۲۵۳۵ در کمیسیونی که در شرکت تشکیل خواهد شد بازوقرائت میگردد و حضور پیشنهاددهندگان و یا نماینده قانونی آنان درموقع قرائت پیشنهادات آزاد است.

۷ـ برنده مزایده موظف است کالای خریداری‌شده را حداکثر ظرف مدت یکماه از تاریخ قطعی معامله از انبار های شرکت خارج نماید.

۸ـ شرکت در رد یا قبول یك یا تمام پیشنهادات مختار است.

۹ـ اسامی برندگان نفر اول و دوم مزایده در روزنامه های کیهان ـ اطلاعات ـ رستاخیز و آیندگان در روز های شنبه ۱۹ر۴ر۲۵۳۵ و یکشنبه ۲۰ر۴ر۲۵۳۵ آگهی خواهد شد و پیشنهاد دهندگان مکلف‌اند با مطالعه جراید نامبرده درفوق از نتیجه مزایده اطلاع حاصل نموده و برندگان اول و دوم مزایده در مورد هرقلم کالا بایستی تا آخر وقت اداری روز چهارشنبه ۲۳ر۴ر۲۵۳۵ جهت انجام معامله و پرداخت بهای آن به قسمت بازرگانی شرکت بنشانی فوق مراجعه نمایند.

۱۰ـ انتشار آگهی نتیجه مزایده در جراید بمنزله ابلاغ رسمی قانونی به برندگان اول و دوم مزایده بوده وچنانچه برنده اول درروز وساعت مقرر دربند ۹ این آگهی جهت انجام معامله به قسمت بازرگانی شرکت مراجعه ننماید سپرده وی روز شنبه ۲۶ر۴ر۲۵۳۵ بنفع شرکت ضبط و مورد مزایده به برنده دوم واگذار خواهد شد و در صورتی که برنده دوم نیز در مدت مقرر درفوق مراجعه ننموده و حاضر به انجام معامله نگردد سپرده او نیز بنفع شرکت ضبط وشرکت برای فروش کالای مورد مزایده به هرنحوی که مقتضی بداند عمل خواهد کرد.

م الف ۶۰۲۰ — شرکت سهامی معاملات خارجی

تاریخ ۳۱ر۳ر۲۵۳۵
شماره ۳۷۳۸

آگهی مزایده

بانك سپه شعبه گنبد کاوس در نظر دارد ششدانگ یکباب خانه پلاك شماره ۶۸۰ محل قدیم شعبه را بمساحت ۴۵۲ متر مربع زمین و حدود ۳۷۵ متر مربع ساختمان واقع در بخش ده کبتی خیابان دارائی وتشددانگ یکباب خانه پلاك شماره ۶۷۹ متزلهای سازمانی بانك سپه بمساحت ۴۲۹ متر مربع و حدود ۲۵۰ متر ساختمان که عبارت از دو دستگاه می‌باشد در بخش ۱۰ کبتی خیابان دارائی از طریق مزایده باشرایط و مشخصات زیر بفروش میرساند.

۱ـ مبلغ مزایده پلاك ۶۸۰ بمبلغ ۵۱۵۶۰۰۰ ریال و مبلغ مزایده پلاك ۶۷۹ مبلغ ۴۴۶۶۰۰۰ ریال شروع میشود. ۲ـ شرکت کننده درمزایده بایستی تا ۳۰٪ مبلغ کل تعیین شده بالا را که بالغ بر ۲۸۸۶۶۰۰ ریال می‌باشد بعنوان سپرده ببانك تودیع و رسید مربوطه را ضمیمه پیشنهاد خود درپاکت لاك مهر شده که روی آن نوشته‌شده باشد مربوط به مزایده پلاکهای شماره ۶۸۰ و ۶۷۹ بدفتر بانك تحویل نماید پیشنهادات واصله در ساعت ۱۶ روز ۲۰ر۴ر۲۵۳۵ باحضور کمیسیون مربوطه باز وقرائت خواهدشد.

۳ـ حضور پیشنهاددهندگان در جلسه مزایده آزاد است و بانك در رد یا قبول یك یا کلیه پیشنهادات مختار است

۴ـ به پیشنهادات فاقد سپرده و خارج از موعد و مشروط ترتیب اثر داده نخواهد شد.

۵ـ پرداخت مالیات و عوارض شهرداری و هزینه آگهی وهزینه انتقال سند و هرنوع هزینه های دیگر که بواگذاری پلاکهای فوق‌الذکر تعلق گیرد بعهده خریدار است.

۶ـ برنده مزایده موظف است پس از موافقت بانك بلافاصله قیمت پیشنهادی را نقدا بصندوق بانك سپه شعبه گنبد کاوس پرداخت تاملك مورد مزایده بنام او انتقال داده شود.

۷ـ چنانچه برنده مزایده از انجام معامله باشرایط فوق استنکاف نماید مبلغی را که بعنوان سپرده ببانك پرداخت نموده بنفع بانك ضبط خواهد شد.

۸ـ پیشنهادات تاساعت ۱۳ روز ۲۰ر۴ر۲۵۳۵ پذیرفته میشود و درموعد مقرر در بند ۲ درحضور کمیسیون تعیین‌شده قرائت خواهدشد.

بانك سپه شعبه گنبد کاوس

آگهی مناقصه

سازمان نمایشگاههای بین‌المللی ایران رنك آمیزی و سیمانکاری نمای سالنهای نمایشگاه را به‌مناقصه میگذارد.

پیشنهاد دهندگان میتوانند بامراجعه به دبیرخانه سازمان واقع در پارك‌وی‌جنب هتل هیلتون بمنظوردریافت برگ مشخصات وشرایط مناقصه همه روزه باستثناء روز های پنجشنبه و تعطیل از ساعت ۸ صبح تا ۱۴ بعداز ظهر پیشنهاد خودرا طبق مفاد مندرج دربرگ مشخصات و شرایط معامله تا آخر وقت اداری روز سه‌شنبه ۱۵ر۴ر۲۵۳۵ شاهنشاهی بدبیرخانه سازمان تسلیم نمایند.

ضمنا کمیسیون معاملات در ساعت ۱۰ صبح روز بعد تشکیل خواهد شد به پیشنهادات مشروط و مبهم ترتیب اثر داده نخواهد شد.

آگهی دعوت مجمع عمومی عادی سالیانه ومجمع عمومی فوق‌العاده شرکت صنعتی پارس (سهامی عام)

جلسه مجمع عمومی عادی سالیانه و متعاقب جلسه مجمع عمومی عادی سالیانه جلسه مجمع عمومی فوق‌العاده شرکت صنعتی پارس (سهامی عام) در ساعت ۱۰ عصر از ظهر روز چهارشنبه ۲۳ر۴ر۲۵۳۵ در محل شرکت واقع درتهران کیلومتر ۱۴ جاده مخصوص کرج ساختمان مینو تشکیل میگردد.

از صاحبان سهام شرکت دعوت میشود که در روز و ساعت مقرر شخصا یا بوسیله نمایندگان تام‌الاختیار خوددر جلسات مجمع عمومی حضور بهمرسانند.

دستور جلسه بقرار زیر است :

الف ـ مجمع عمومی عادی سالیانه :

۱ـ استماع گزارش هیئت مدیره و بازرسان درمورد ترازنامه و حساب سود و زیان سال ۲۵۳۴

۲ـ تصویب ترازنامه و حساب سود و زیان سال ۲۵۳۴.

۳ـ انتخاب بازرسان.

۴ـ تعیین روزنامه کثیرالانتشار برای درج آگهی های شرکت.

۵ـ مسائل متفرقه.

ب ـ دستور جلسه مجمع فوق‌العاده.

۱ـ اتخاذ تصمیم نسبت به افزایش سرمایه.

۲ـ اصلاح بعضی مواد اساسنامه.

۳ـ مسائل متفرقه.

شرکت صنعتی پارس (سهامی عام)

آگهی دعوت مجمع عمومی عادی

بدینوسیله از کلیه سهامداران شرکت سهامی خاص گواه دعوت میشود که در جلسه مجمع عمومی سالیانه صاحبان سهام که در تاریخ روز یکشنبه ۲۰ر۴ر۲۵۳۵ در محل شرکت واقع در تهران ـ بلوار الیزابت کوچه سوم تشکیل میگردد حضور بهمرسانند.

دستور جلسه

۱ـ استماع گزارش هیئت مدیره و بازرسان.

۲ـ تصویب ترازنامه مملکرد سال ۲۵۳۴

۳ـ بررسی صورت سود و زیان شرکت در سال ۲۵۳۴ واخذ تصمیم.

۴ـ انتخاب اعضاء هیئت مدیره و بازرسان جدید.

۵ـ تعیین خط مشی شرکت و اتخاذ تصمیم نسبت به سایر امور.

۶ـ تعیین روزنامه کثیرالانتشار جهت درج آگهی‌ها و دعوتنامه های شرکت.

شرکت سهامی خاص گواه

نظام های تك حزبی و رستاخیز ملت ایران
چاپ دوم
شمارهٔ ۱۵۰۱
مهدی مظفری
دکتر
مؤسسهٔ انتشارات و چاپ دانشگاه تهران
مراکز فروش: فروشگاه شماره ۱ خیابان شریعتی دانشگاه (۲۱ آذر) فروشگاه شماره ۲ خیابان شاهرضا ایستگاه لاله‌زار

استاندار خوزستان در جلسه مشترک روسای انجمنهای شهر، شهرستان و روسای ادارات ماهشهر شرکت کرد

ماهشهر، سند مالکیت ندارد!

* در تقسیم تلفنهای خوزستان، سر «ماهشهری ها» بی کلاه مانده است
* ۲۵۰ هزار مترمربع زمین برای خانه سازی در ماهشهر به مردم واگذار میشود.
* شهرداری ماهشهر فقیرترین شهرداری های ایران است!

اقای مهندس محمد علی سمیعی استاندار خوزستان پس از بازدید از بخش شادگان باتفاق همراهان وارد ماهشهر شد و ضمن بازدید از نقاط مختلف شهر به نیازمندیها و خواستهای مردم ماهشهر رسیدگی کرد.

مشکل مسکن

استاندارخوزستان درجلسه مشترک روسای ادارات و نمایندگان انجمنهای شهر و شهرستان شرکت کرد. ابتدا رئیس انجمن شهرستان ماه شهر به طرح مشکلات این شهرپرداخت و گفت: زمینهای ماه شهر که دراختیارسازمان مسکن قرارگرفته فاقد سندمالکیت است از طرفی شهراحتیاج به توسعه دارد که این مسئله باعث شده که هیچکس نتواند حتی یک آجر روی هم بگذارد و بهمین دلیل یک اتاق خالی پیدا نمی شود و از طرفی اداره ثبت املاک هم دراین شهر شعبه ندارد و تمام املاک فاقد سند مالکیت است و مردم نمی توانند از وام مسکن استفاده کنند. وی اضافه کرد دو سال پیش انجمن شهرستان عوارض خاک برداری اطراف ماه شهر را به تصویب رساند ولی تاکنون مقامات مسئول نسبت به وصول میلیونها تومان عوارض ان اقدام نکرده‌اند. این عوارض اگروصل اگر وصول میشد میتوانست خیلی از مشکلات ماراحل کند و سالهاست جاده بین دو منطقه ماه شهرخراب شده ولی بودجه‌ای برای نوسازی ان موجود نیست.

مهد کودک

دبیرسازمان زنان ماه شهر گفت: مدتها است بودجه‌ای برای ساختمان مهد کودک این شهر تامین شده ولی کافی نیست و کارساختمانی ان شروع نشده چنانچه نسبت به تامین بودجه مورد نیاز اقدام شود سازمان زنان استان کارساختمان انرا اغاز خواهد کرد و یکی از اعضای انجمن شهر بیان داشت: ساختمان فاضلاب این شهر نیمه کاره مانده است و مبلغ سیصدهزارتومان پول درشهرداری بندرشاهپور بابت تکمیل فاضلاب ماه شهر موجود است که خواهش ما اینست شهرداری بندرشاهپور هرچه زودتر این اعتباررا دراختیارسازمان مسکن قراردهد تا نسبت به تکمیل فاضلاب اقدام شود.

گسترش صنعت

دراین وقت رئیس اداره دارائی ماه شهر کمبود مسکن کارمندان دولت را مطرح کرد و گفت: با توجه به گسترش صنعت این شهرستان و پیاده شدن صنایع دراین منطقه سازمانهای دولتی نیز باید درمحلهای ابرومندی مستقر شوند که مناسب با حیثیت اداری آنان باشد و علاوه براین کارمندان دولت با مشکل مسکن روبرو هستند و حتی یک اتاق خالی هم دردسترسشان قرارنمی گیرد.

آقای مهندس امیر مظفری مدیرکل مسکن و شهرسازی استان خوزستان گفت: برای احداث منازل سازمانی نه آب داریم و نه برق و برای کابل کشی هزینه‌ای مطالبه شده که بودجه انرا نداریم، آقای استاندار گفت: برای اینکار راه حلی باید پیدا کنید و حتی دراین مورد باقای نخست وزیر تماس خواهم گرفت.

بندر مهم صادرات

سپس رئیس منطقه پتروشیمی ماه شهر ضمن ارائه نقشه هایی از شهر و تشریح موقعیت جغرافیائی، سیاسی و اقتصادی ماه شهر گفت: این شهر مرکز اقتصاد مملکت و یک بندرمهم صادرات نفت و واردانی است که نه راه دارد و نه خدمات شهری. جاده این شهر باهواز و ابادان براثرسیل بزرگی زمستان گذشته ویران شده و هنوز اقدامی برای مرمت و نوسازی ان نشده است درحالیکه ترمیم این جاده امری است ضروری. وی افزود: این شهر فاقد هتل، سینما و استخر عمومی است که باید بدان توجه شود.

شهرداریها

انجمن شهرماه شهر گفت: شهرداری ماه شهر فقیرترین شهرداری های کشور است. زیرا حتی بودجه پرداخت حقوق کارکنان شهرداری را نداریم و علاوه براین تمام خیابانها و کوچه های شهرخراب است و شهرداری فاقد هرگونه وسایل لازم، وی اضافه کرد: بودجه امسال شهرداری ۴۶۰ هزارتومان کسری دارد ووزارت کشوریک میلیون تومان کمک کرده که انقدرنیازمندیهای این شهرزیاداست که نمیدانیم جوابگوی کدام مسئله باشیم. آقای استاندار گفت: صورتی از ضروریات شهر و شهرداری را تهیه کنید و باستانداری بفرستید تا مورد رسیدگی قرارگیرد.

نیازهای ورزشی

آقای کیمیائی رئیس تربیت بدنی ماه شهر گفت: امکانات ورزشی جوانان این شهرستان ناچیز است. استخر،زمین چمن، جایگاه تماشاچی، بیست دو و میدانی وسایل سرپوشیده نداریم وی افزود: جوانان ورزشدوست ماه شهر درمسابقات قهرمانی استان مقامهای اول را بدست اورده اند و بدینوسیله شایستگی خود را نشان دادند درحالیکه با دویست هزارتومان بودجه، ضعیف ترین بودجه را داریم که یک دهم نیازهای ما را تامین نمی کند.

آقای شیروانی شهردار ماه شهر مسئله زمینهای محدوده شهررا که دست و با گیرشده بیش کشید و گفت اجاره ماهانه یک خانه گلی دراین شهر۱۸۰۰ تومان است.

مشارکت مردم

آقای مهندس سمیعی استاندارخوزستان به تشریح مسائل کلی و عمومی استان پرداخت و اضافه کرد. برای نوسازی و شهرسازی ماه شهر به مشارکت مردم نیازمبرم است. تا با توجه به گسترش شهرهای خوزستان و افزایش جمعیت آن که حاصل صنعتی شدن این استان است و نیز آینده نگری استان خوزستان که سرمایه های فراوان تری را طی سالهای آینده جذب خواهد کرد موید این نظریه است و شما باید به مشارکت خود بیافزائید. وی اضافه کرد: درحال حاضر برای امورساختمانی درسال ۶۰۰ میلیون آجر درسطح استان کسر داریم و بااشاره به مشکل سیمان گفت: با بهره برداری از کارخانه سیمان بهبهان که ظرف سال آینده صورت می گیرد این مشکل حل خواهد شد درمورد کمبود آجر نیز اگربخش خصوصی آمادگی خود رااعلام کند دولت تسهیلات لازم برای سرمایه گذاری و کمک مالی دراختیارخواهد گذارد استاندارخوزستان افزود. مشکل مسکن و زمین یک مشکل عمومی است و درحال حاضردرخوزستان ۷۳ هزارواحد مسکونی کم داریم بطوریکه کرایه یک خانه تا ۷۰ هزارتومان افزایش یافته! و این مشکل بعلت کمبود مصالح ساختمانی است

تقسیم زمین

آقای استاندار به معاون عمرانی خوزستان و مدیرکل مسکن و شهرسازی استان دستورداد که با حضورمقامات محل ماه شهر طرحی تهیه شود که ۲۵۰ هزارمتر مربع از زمینهای این شهر آزاد گردد و به قیمت مناسب دردسترس مردم قراردهند. آقای بهبهانی یکی از سرمایه داران معروف خوزستان که ساکن ماه شهر است به استاندارقول داد و تعهد کرد که درکارهای عمرانی ماه شهر و احداث بلواربین دو منطقه ان شهر مشارکت داشته باشد.

تلفن های شهری

آقای هویدی مدیرکل مخابرات استان به تشریح طرح ایجاد سیستم تلفن های شهری پرداخت و گفت: مجموعا ۱۶ هزارشماره تلفن درشهرهای خوزستان بکارخواهد افتاد که متاسفانه ماه شهر از آن بی بهره خواهد بود. درصورتیکه استانداری اقدام نماید امکان آن هست که ماه شهر هم ازاین تلفن ها استفاده نماید که آقای استانداروعده مساعد داد.

اعضای انجمن های شهر و شهرستان و رویای ادارات ماه شهر مشکلات و نیازمندیهای مردم را با استاندار خوزستان در میان گذاشتند

دومین شب نشینی اطلاعات دراصفهان باشکوه بیشتری برگزارشد

هنرمندان کاخ جوانان یک برنامه کمدی اجرا کردند

دومین شب نشینی ویژه خوانندگان روزنامه اطلاعات دراصفهان باشکوهی خاص درمحل کاخ جوانان این شهربرگزار شد و هنرمندان کاخ برنامه های هنری جالبی تدارک دیده بودند که اجرا کردند.

درآغاز عبدالحسین جعفری خبرنگارروزنامه اطلاعات دراصفهان خوش آمد گفت و اضافه کرد: پنجاه سال پیش زنده یاد عباس مسعودی بعنوان یک جوان برومند برای خدمت به مردم این مرز و بوم کمرهمت بست و با تلاش خستگی ناپذیر از فراز و نشیب های فراوانی گذشت تا اطلاعات امروز بوجود آمد و موجب مباهات هر چه بیشتر ما باشد انهم درسال جشن و سرور بمناسبت پنجاه سال شاهنشاهی پهلوی، اطلاعات هم نیم قرن دوم انتشار خود را شروع می کند. آنگاه از تشریک مساعی آقای ضیاءالدین کیوان مدیر کاخ جوانان اصفهان و گروه هنرمندان کاخ که درتهیه پنجاه برنامه هنری با سرپرستی کل اطلاعات درمنطقه جنوب همکاری کرده اند تشکر نمود.

دراین موقع آقای حسین فخرزارع هنرمند کاخ جوانان بعنوان مجری برنامه جشن را با همکاری گروه اکروبات پنجه طلائی، گروه جاز، نایت پلیز، گروه بندری، چهره های خوزستان با بازی اکبردباغیان و همچنین آقایان سعادت نور، مسعود زنجانی، سیف‌الله نامداری، حسین ضیائی خسرو کازرونی، ناصرداودی، عباس فدائی، مصطفی فاتحی و رحمت‌الله بهرامی نژاد برنامه های متنوع هنری خود را اغاز کردند که مورد توجه حاضران قرارگرفت.

در سمینار توجیهی و آموزش اردوهای عمران ملی فارس گفته شد:

دانشجویان باید بامسائل روستاها آشنا شوند

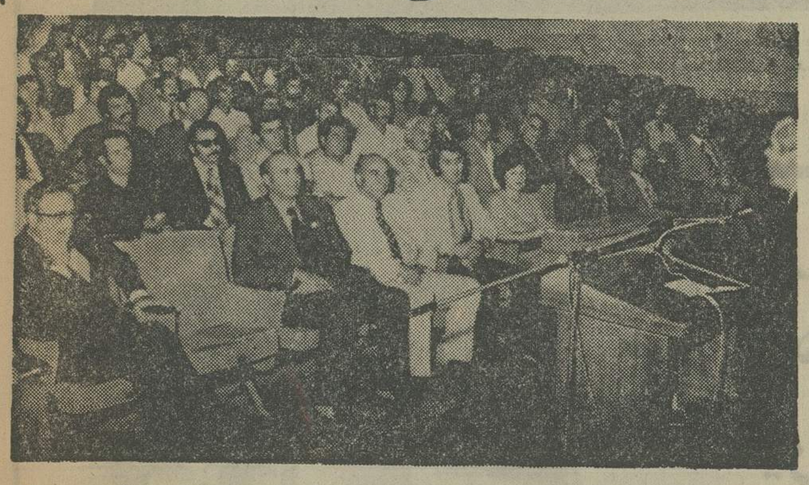

استاندار فارس در جلسه سمینار توجیهی و آموزش اردوهای عمران ملی سخن گفت

شیراز - سمینار توجیهی و آموزشی سرپرستان و راهنمایان اردوهای عمران ملی فارس با سخنان آقای دکتر نصراصفهانی استاندارفارس آغاز شده دراین مراسم آقای دکتر کلانی قائم مقام در اردو های عمران ملی، فعالیت های عمرانی اردوهای عمران ملی فارس را درسال جاری اعلام داشت و گفت: سواد آموزی روستائیان درصدرکارهای ما قراردارد و کارهای عملی، خدمات عمرانی، خدمات درمانی و بهداشتی و خدمات اجتماعی را به ترتیب پس از سوادآموزی به اجرا درمی اوریم.

دراین موقع آقای نصراصفهانی استاندارفارس با اشاره به فعالیتهای اردوهای عمران ملی فارس درسال گذشته گفت: نیازها را می شناسیم و می دانیم فقط ۲۰ درصد روستاها راه خوب دارند و اگربخواهیم برای همه روستاها درفارس راه بسازیم به ۸ میلیاردتومان بودجه نیاز داریم و تامین برق روستاها هم به ۳ میلیاردتومان بودجه محتاج است، منظوراز شرکت دانش آموزان و دانشجویان دراردوها، قراردادن آنان درمتن کارها و اشنائی با مشکلات مردم است، وی افزود درمورد سواد آموزی هم نباید تنها به آمارتکیه کنیم بلکه حاصل عمل و تثبیت کارمهم است، باید دانشجویان شرکت کننده توجه داشته باشند که در کلاسهای سواد آموزی کسانی را که سواد دارند اما مدرک ندارند تحت تعلیم قرار دهند تا پس از پایان اردوها، این عمده کاراداره کردن کلاسها سواد آموزی را دنبال کنند تا آموزش و پرورش هم آنها را دراستخدام خود دراورد.

آقای دکتر فرهنگ مهررئیس دانشگاه پهلوی درتائید نقش اردوها گفت: اردوهای عمران ملی واژه شناخت و دروازه شناسائی مملکت هستند و دانشجویانی که فردای مملکت را می سازند نمی توانند دربرج عاج بنشینند و از مشارکت و درگیرها بی خبرباشند.

یکی از گرفتاریهای ما بیگانگی جوانان نسبت به مسایل است که البته این اردوها عامل بسیارخوبی است تا جوانان ما از نزد یک مشکلات را لمس کنند و درپی چاره‌جویی برای آنها برایند. رئیس دانشگاه پهلوی افزود: بدینوسیله منهم اعلام آمادگی برای شرکت دریکی از اردوهای عمران ملی و کاردراین اردوها می نمایم و شخصا حاضرو آماده‌ام بمدت یک هفته دریکی از اردوها به کارمشغول گردم.

نیازها و خواستهای مردم اهواز در مدارس و مساجد رسیدگی میشود

باحضور آقای سمیعی استاندار خوزستان، کمبودها و نارسائی های همه جانبه شهر اهواز مطرح شد و باتوجه به برنامه های دردست اجرا مورد رسیدگی قرار گرفت.

دراین جلسه که بیش از سه ساعت بطول انجامید، نسبت به اسفالت مسیر مدارس بمنظور رفاه دانش آموزان درفصل بارندگی، ساختمان فاضلاب، کوچه های شهر و ایجاد کمیته های مشارکت بانظر و همکاری مردم برای انجام امور شهری دستوراتی از طرف استاندار صادر شد. آقای سمیعی تاکید کرد که شهرداری اهواز آماده است برای نوسازی و عمران محلات مختلف شهر در نقاطی که مردم این محلات حاضر به مشارکت درکار نوسازی باشند خارج از نوبت اقدام کند و این در صورتی است که اهالی هرمحل قسمتی از هزینه های عمرانی محل خود را برعهده بگیرند.

آقای اکبری شهردار جدید اهواز در همین جلسه اعلام داشت: همه روزه از ساعت ۴ تا ۷ بعداز ظهر در محلهای مدارس فروغی، سعدی، هدایت، آزرم و مسجد زندان و مسجد لشگر آباد حضور خواهد یافت و به خواستها و نظرات مردم درزمینه خدمات شهری رسیدگی می کند.

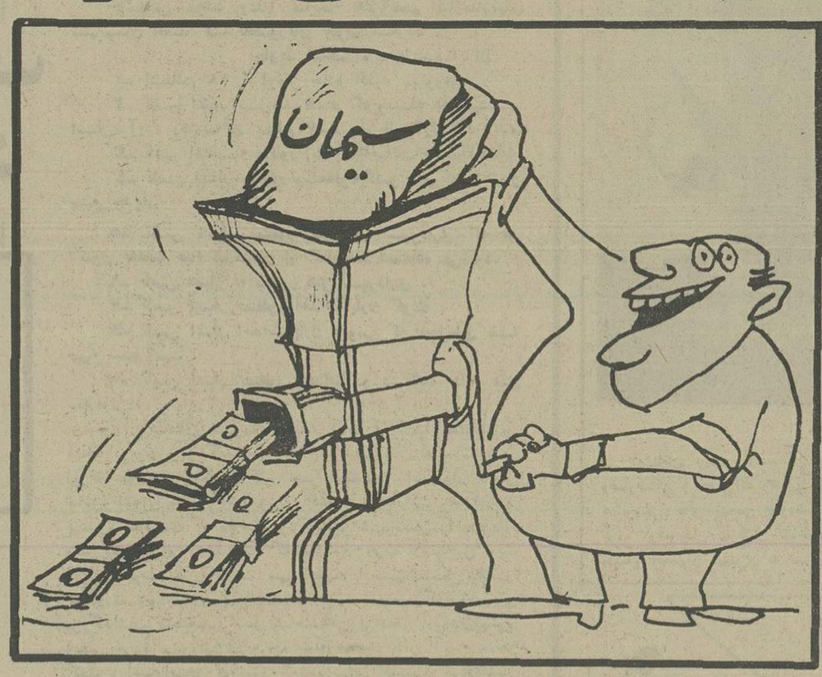

اسفالت خیابانهای داراب مرمت میشود

انجمن شهرستان داراب با حضور کلیه اعضاء برپاست آقای عبدالحسین مشیری در سالن انجمن تشکیل جلسه داد.

درآغاز صورتجلسه پیشین قرائت شد و باتفاق اراء تصویب گردید و آنگاه موافقت نامه های پیشنهادی درباره بروژه های تنظیمی مطرح شد و مورد بحث و اظهار نظر قرار گرفت که از تصویب گذشت. پروژه ها عمرانی از احداث مدرسه جامع، کودکستان، دبستان پنج کلاسه در داراب، دبستان چهار کلاسه در حاجی آباد، دبستان سه درنصروان، مدرسه راهنمائی درمادوان و ده خیرعلیا، توسعه و تکمیل اسفالت خیابانهای شهر، احداث بمب چاه و لوله کسی و همچنین احداث سیل بند و مرکز بهداشتی درجه پنج شهری و احداث درمانگاه در «دیران».. انجمن شهر هم چنین تصویب کرد که آغاز عملیات بروژه ها از دهم خرداد دو هزار و پانصدو سی و پنج شاهنشاهی باشد و حداکثر تا بیست و پنجم اسفند ماه همین سال خاتمه یابد. دراین جلسه گفته شد پیاده شدن این پروژه ها درسال جاری قدم بزرگ در راه آبادانی داراب می باشد.

مردم «هفت تپه» تلفن میخواهند

با پیشرفتهای قابل توجهی که اخیرا درزمینه ارتباطی درکشور ما بوجود آمده و درهردقیقه میتوان از هرمحل و نقطه‌ای با شهرهای مملکت و یا خارج از کشورارتباط سریع برقرارساخت، متاسفانه تماس تلفنی و تلگرافی هفت تپه با شهرهای مختلف و حتی اهواز و دزفول که زیر گوش این بخش قرارگرفته بصورت بغرنجی درآمده و مردم بواسطه خراب بودن تلفن و تلگراف مجبورند به اهواز و یا دزفول سفرکنند و به انجام ارتباط های تلفنی و تلگرافی خود بپردازند.

درهفت تپه بانکها از حواله های تلگرافی برای شهرهای دیگرخودداری می کنند و معتقدند دریافت حواله تلگرافی از مشتریان اجحافی است به آنان زیرا حواله ها را بوسله نامه ارسال خواهند داشت و بگفته مسئول اداره مخابرات، شش ماه است که از ۱۲ خط ارتباطی این منطقه ۱۱ خط آن ناقص و غیرقابل استفاده است. این مسئول می افزاید، مرتب هم مقامات مربوط را درجریان گذاشته‌ام ولی متاسفانه تاکنون توجهی نشده است.

خبرنگارروزنامه اطلاعات درهفت تپه

خاموشی برق، مهمان ناخوانده شهر تحفه‌ها

گاهی ورس یک باد نسبتا شدید باعث خاموشی برق تمامی یک شهر یا قسمتی ازان می گردد و اغلب هم این خاموشی به درازا می کشد ولی درشهر نظر دردیار «تحفه ها» بدنبال ورزش هرباد و برخورد شاخه های درختان بایکدیگر، جرقه هایی ازسیم برق برمی خیزد و بدنبال آن خیابان و منطقه، وسیعی از شهر درخاموشی مطلق فرو می رود، کوچه ها خلوت می شود و وضع روشنائی منازل به دوران قدیم باز می گردد و مردم از چراغ نفتی و فیتله‌ای و شمع استفاده می کنند.

حالا اگر این باد به بادی شدیدتر تبدیل شود در آنموقع است که تمام شهر در خاموشی و تاریکی فرو می رود که گذشته از ناراحتی ها و مشکلاتی که برای مردم بوجود می آید، متاسفانه موجب حوادث ناگواری هم می شود.

مدتها قرار بود که برق منطقه‌ای نظر اقدام به تعویض شبکه های فرسوده و قدیمی برق بکند که متاسفانه تاکنون دراین باره اقدامی بعمل نیامده است. علاوه بربرق مشکلات دیگری از لحاظ تفریحی برای مردم نظر وجود دارد که جادارد مسئولان امر با کمک نیکوکاران این شهر اقدامات اساسی بعمل اورند. درنظر از نبودن سینما و تماشاخانه که بگذریم و خیابانهای خاکی را هم نادیده بگیریم لااقل باید توجهی به روشنایی شهر بشود برق آن تامین گردد و وعده های مقامات شهری برای ایجاد فضای سبز دراین «منطقه» به انجام برسد. درگذشته وعده های بسیاری داده‌اند که برای احداث کارخانه های کمپوت، سیمان، دانشگاه آزاد، سالن سرپوشیده ورزشی و استخرشنا و زیبائی شهر اقدام شود ولی متاسفانه هنوز کوچکترین اقدامی دراین باره بعمل نیامده است و اهالی از مقامات مربوط تقاضای رسیدگی دارند.

محبت شاه و وطن در قلب مردم اقلید جاودانه و ابدیست

همراه باشهرستان شدن، اقلید خودرا درافقهای گسترده و تازه‌ای از پیشرفت قرار میدهد

آقای سهراب سالاری شهردار اقلیددربدو ورودااستاندار وهمراهان به‌این شهرستان خیرمقدم گفت وویژگی های‌اقلید را تاحلاع رسانید.

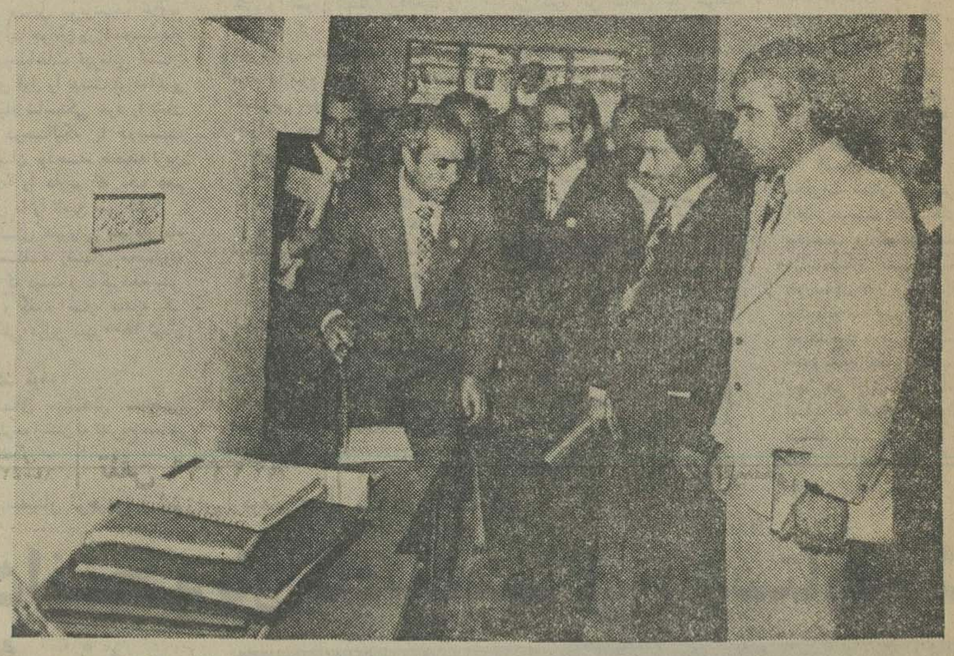

بازدید استاندار فارس ،ازمرکزآمار و اسناد شهرداری اقلید.

استاندار فارس ضمن دیدار از آرشیو اسنادو آمار شهرداری اقلید، ازشهردار قدردانی میکند

شاهنشاه آریامهر عرضه نمودند و مجریان سازنده فارس را بگرمی پذیرفتند.

اقلید که تادیروز به‌عنوان بخشی زابخشهای شهرستان آباده به‌حساب می‌آمد وعلیرغم استعداد، وسعت خلاوتحرك مردم تلاشمند آن خطه زیر عنوان بخشی در انتظارشهرستان شدن وبهره‌گیری از مزایای شهرستانی بودن روز شماری میکرد این بارزیر چترنام شهرستان‌چهره‌دیگری بخودگرفت. آسمان این شهرستان پربرکت‌ازغریوشادی‌بخش وامیدآفرین جاوید شاه‌وپاینده ایران آکنده شده بود ومردم این‌سامان امیدوار وآماده بحرکت میرفتند تا از بخش اقلید دیروز، شهرستان آباده‌ای سرسبز و پیشرفته بسازند.

در بدو ورود استاندار فارس وهمراهان به‌اقلید ودراجتماع مردم واعضا انمنهای دمکراتیك ومقامات محلی این سامان آقای سهراب سالاری شهردار اقلیدطی سخنان پرشوری‌ورود استاندار فارس وهمراهان راخیرمقدم گفت واظهار داشت : استاندار محبوب وهمراهان محترم - باعرض امتنان وتشکر برحد ازالطاف ومراحم آن جناب بجای هرگونه عبارت پردازی از طرف مردم شهر اقلید ،اعضای انجمن شهروشهرستان، کادر فنی واداری شهرداری اعلام میداریم: متشکریم تشکر ما در حدنهایت است، عرض سپاسمان درمرز توان ماست و برماز نخستین دقایق امیدبخش تشریف فرمائیتان به‌استان بزرك فارس منت گذاردید، عنایت صادقانه و لطف بیدریغ شما برآرزوی بیست‌ساله مردم این شهرستان مستعد جامه عمل پوشید ، چون خواست مردم در استقبالی شایسته از جنابعالی وهمراهان درامکانمان نبود ازدرگاه قادرمنان سعادت وتوفیق خدمت به‌شاهنشاه آریامهر ومردم این دیار را برایتان آرزودواریم در فرصت کوتاهی که سعادت میزبانی جناب‌آقای استاندار محبوب وهمراهان به‌اقلید داده شد به بنده امکان اطاله‌کلام رانمی‌دهد بنابراین اختصارا قسمتی از برنامه های انجام شده‌درطول سه‌سال خدمتگزاریم رابنام شهرداریادآوری وآرزو دارم در حدامکان وحوصله ووقت طرحهای مذکورمورد عنایت بازدید قرارگیرد ، مرا در این برنامه ها رضایت‌وجدانی است که مسلما راهنمائیهای مدبرانه والطاف بیدریغ‌ومداوم جناب آقای جوکار فرماندار محترم شهرستان آباده توانائیم دادو درسطح شهر از هدایت وارشاد کلیه مسئولین‌محترم ادارات دولتی، انجمن‌شهر، مردم وجناب آقای فرزادنیابختدار محترم برخوردار بودم.

۱- اسفالت خیابان سرتاسری وبلوار کارخانه قند .
۲- احداث وجدول بندی واسفالت خیابان‌ورزش.
۳- احداث وجدول بندی‌و اسفالت خیابان دکترتوحیدی.
۴- اسفالت وجدول بندی خیابان فسارود .
۵- اسفالت وجدول بندی خیابان باشگاه .
۶- احداث خیابان آقاکه .
۷- احداث خیابان سلطان ابراهیم .
۸- احداث بلوار ورودی شهر.
۹- احداث ساختمان کشتارگاه .
۱۰- احداث خیابان غسالخانه وگورستان.
۱۱- احداث پل‌در خیابانهای فسارودوباشگاه‌والاسبان.
۱۲- به‌سازی چشمه رسول وایجاد جاده اتومبیل‌رو
۱۳- احداث ۶ باب مغازه بمنظور استفاده نانوائی قصابی- میوه فروشی .
۱۴- نهرسازی کوچه های محلات حسین داود و چند محله دیگر .
۱۵- اسفالت ونرده‌کشی وتزئین میدان ششم بهمن و نواحی ۷گانه .
۱۶- توسعه لوله‌کشی شهر تا ۳۰درصد شبکه اولیه .
۱۷- دیوارکشی سازمان آب‌وایجادتاسیسات جدید
۱۸- احداث قسمتی از پارك کودك.
۱۹- اسفالت ۴۴کوچه .
۲۰- خرید سه دستگاه اتومبیل ویکدستگاه آمبولانس بمنظور انجام خدمات شهری .
۲۱- عملیات اسفالت خیابان الاسبان که هم اکنون به‌وسیله ماشین‌آلات دفتر مهندسی مشغول انجام آن‌هستیم.

باسپاس مجدد وعذر عنایت به‌عرایضم نیازمندیهای شهرستان اقلید گنبا بحضورتان تقدیم میگردد .

جاوید شاهنشاه - پاینده ایران

۱- اسفالت ۱۸ کیلومتر جاده اقلید -سورمق .
۲- تامین اعتبار سیل‌بند اقلید که‌بوسیله دفترمهندسی استان برآورد وهزینه‌آن بمبلغ ۷۰میلیون‌ریال‌برآورد گردیده.
۳- تامین اعتبار به منظور اسفالت‌خیابان جدیدالاحداث.
۴- تامین اعتبار بمنظور توسعه‌لوله‌کشی شهر وساختمان منبع جدید.
۵- تامین اعتبار بمنظور ساختمان شهرداری که هم اکنون به‌علت عدم ساختمان از کتابخانه استفاده می‌شود.
۶- تامین اعتبار به منظور هتل شهرداری .
۷- تامین اعتبار بمنظور احداث پارك کودك .
۸- تامین اعتبار احداث پارك عمومی که محل‌طبق نقشه تهیه شده است .
۹- تامین اعتبار بمنظور احداث دو دستگاه خانه های سازمانی .

پس از سخنان شهردار اقلید، آقای فرزادنیا بخشدارابن منطقه درمورد ویژه‌گیها ونیازمندیهای شهرستان اقلید سخنانی ایراد نمود و آنگاه دکتر نصر اصفهانی استاندار فارس ضمن بیاناتی مصادر امور ومردم اقلیدرابه‌مشارکت وهمکاری‌در پیشبرد مقاصدی که رفاهیت وترقی این شهرستان را دربردارد وشرکت مردم درجلسات گفت‌وشنود حزب رستاخیز ملت ایران دعوت نمد ووظایف مهم اعضاء انجمنهای‌دمکراتیك را یادآوری نمود. درپایان استانداردرمورد اهمیت‌برگزاری آیین بزرگداشت پنجاهمین سال شاهنشاهی برافتخار دودمان‌پهلوی ونقش مردم دربرگزاری هرچه شکوهمندتر این آیین سخن گفت و اظهارامیدواری نمود که‌شهرستان اقلید در برپاداشتن این آیین مقام اول‌رادرفارس کسب‌نماید.

سپس بازدید استاندار فارس وهمراهان از شهرستان اقلیدآغازگردید .

مرکز آمار واسناد پنجاه سال شاهنشاهی دودمان‌پهلوی در شهرداری -مرکز جمعیت شیروخورشید سرخ- مرکز استادیکی از دبیرستانها وکارخانه قنداقلید که بااستقبال کارگران این‌کارخانه وابراز احساسات آنان نسبت‌به‌شاهنشاه آریامهر همراه‌بود ،ازقسمتهای موردبازدید استاندار وهمراهان بود.

امیداینکه عنوان شهرستان برای اقلیدنشانی ازاستحقاق این‌دیارباشد وخاك اقلید همانطك بااین نام خویش را در افقهای‌گسترده‌ای از پیشرفت وترقی قرار دهد.

شیراز - خبرنگار اطلاعات

استاندار فارس در سفر به‌اقلید ایمان مردم این سامان را نسبت به‌هدف هایشان ستود

اقلید - سرزمینی که تابش زرین مهر رستاخیز به یکباره ظلمت بیگانگی و گمنامی را از پیکره‌اش زدوده و پرغرور از هم‌آویزی با موهبت های انقلاب شاه و ملت در آستانه کمال پا نهاده است با قلبی آکنده از مهر به شهریار بلندپایه وافتخار آفرین بزرك دودمان‌پهلوی با دستمایه‌ای ارزشمند و چهره‌ای

موفق مقدم دکتر نصر اصفهانی استاندار و مسئولین اجرائی‌وکار سازفارس را پذیرا گردید .

مردم اقلید که از دیرباز باپیمان دلبستگی به‌شاه ووطن قلب خویش را بی‌تکلیف درگذر این راه باز نهاده‌اند درحدی صمیمانه‌ودرقالب استقبالی گرم اخلاص خود را به نماینده رهبر راهی بزرك ایران

مردم ایذه در انتظار برنامه‌های تلویزیونی

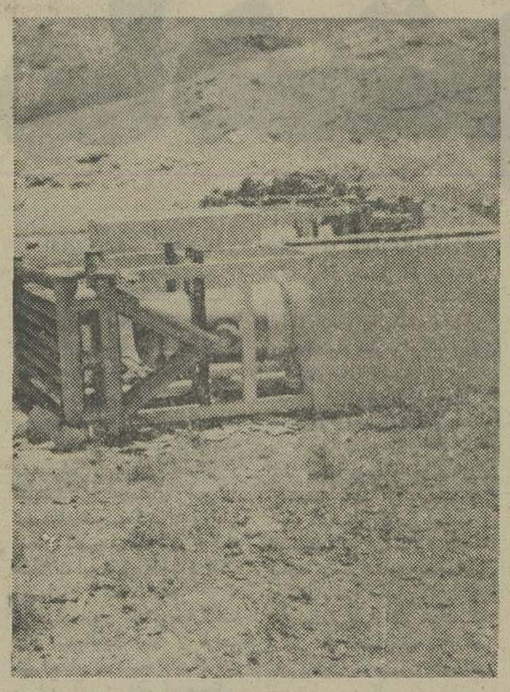

بدنبال درخواستهای مکرر اهالی ایذه، برای نصب دکل تقویت کننده تلویزیونی، بالاخره مقامات مسئول به وعده‌ای که داده بودند عمل کردند و وسایل و لوازم موردنیاز را به ایذه فرستادند و به دامنه کوهی که باید تقویت کننده درآنجا نصب شود حمل کردند. اهالی هم بامشاهده این وضع و براورده شدن یکی از خواستهایشان بخرید تلویزیون پرداختند و نشستند تا برنامه ها به گیرنده تلویزیون آنان فرستاده شود، اقساط تلویزیونهائی که بطور نسیه خریداری شده بود تمام شد ولی از نصب دکل خبری نشد، از قرار معلوم برای حمل وسایل مورد نیاز به بالای کوه باید از هلیکوپتر استفاده کرد و بطوریکه گفته می شود اگر هلیکوپتر در این راه همراهی کند برای نقل مکان وسایل تهیه شده از دامنه تا بالای کوه فقط نیمساعت وقت مصرف می شود اما مقامات مربوط رفته‌اند بدنبال هلیکوپتر و ماهها است که نه خودشان برگشته‌اند و نه هلیکوپتر به این منطقه اعزام شده.

مردم می گویند حالا که تقویت کننده برای پخش برنامه تلویزیونی نصب نشده ایرادی ندارد و بالاخره یک روزی اینکار را خواهند کرد ولی دلمان برای وسایل گرانقیمتی می سوزد که در سرمای زمستان و گرمای تابستان در دامنه کوه رها شده و از بین میرود، فکری بحال این وسایل که با بهای زیادی خریداری شده بکنید.

شادگانی‌ها آب، پزشك وتلفن خواستند

آقای محمدعلی سمیعی استاندار خوزستان ضمن بازدید از بخش شادگان، نیازمندیهای مردم این منطقه را بررسی کرد و زمینه را برای رفع کمبودها و مشکلات آنان آماده ساخت.

رفع نیازها

محمدمنصوری خبرنگار روزنامه اطلاعات در اهواز که دراین سفر به همراه استاندار خوزستان از نقاط مذکور دیدن کرده است درگزارش مشروح می نویسد: درشادگان آقای استاندار بای صحبت نمایندگان طبقات مختلف نشت و خواست های آنان را که عبارتست از: اسفالت و احداث جاده خوردوق به شادگان، شادگان به دارخوین، تامین آب و برق روستاها، ایجاد فاضلاب، افزایش پزشك، دانداپزشك و قابله تحصیلکرده، ایجاد سد ساحلی، تلفن شهری، احداث گورستان و ترویج کشاورزی مدرن رسیدگی کرد.

آقای استاندار دستور داد برای شادگان هم ماشین اسفالت یزی خریداری شود و همچنین به معاون عمرانی استانداری برای اسفالت راهها و سد سازی درشادگان تاکید کرد و درباره امور شهری گفت: مردم باید باشهرداری مشارکت داشته باشند تا بقیه کارهای مورد درخواست انجام یابد. آقای سمیعی باوعده دادن برای تامین سایر خواستها و نیازمندهای عمومی مردم شادگان این شهر را ترك گفت.

کوهنوردان اصفهان سوار بر قله دنا؟!

آقایان رحیم اوقانیان رضارضائی و فضل‌الله رضائی به سرپرستی آقای بهمن طاووسی گروه کوهنوردان کارگران کارخانه شهناز اصفهان سفری به شیراز کردند که هدف ان صعود بقله دنا بود. آنان با کسب موفقیت بقله چهارهزارو دویست و چهارمتری دنا رفته و پس از نصب لوحه زرین پنجاه سال شاهنشاهی دودمان پهلوی بسمت اصفهان عزیمت کردند که باتفاق یکدیگردرقله دنا کنار لوحه یادبود دیده میشوند. کوهنوردان یادشده هنگام مراجعت درکارزون از غارشابور نیز بازدید کردند.

ورزش

فوتبال

اصفهان:درچهارچوب مسابقات فوتبال جوانان اصفهان که برای ربودن جام ولیعهد انجام میشود چند مسابقه دیگربرگزار شد که تیم های: الوند - آموزش فنی - تربیت - صنعت فرضی - امید سپاهان - هما - فولاد - اریاشهر و جم حریفان خود را شکست دادند.

کشتی

یزد: مسابقات کشتی آزاد نوجوانان یزد با شرکت ۴۳ نفر کشتی گیردرده وزن انجام شد که دروزنهای ۲۳ تا ۶۰ کیلو به ترتیب: مهدی میرحسینی - حسین میرحسینی - محمود میرحسینی - سیدرضا داستان - یدالله میرشمسی - علی محمد دهقانی - حیدرعلی میرشمسی - حسین مدرسی - محمد رضا میرحسینی و سعید کافی اول شدند.

هاکی

اصفهان: از طرف اداره تربیت بدنی استان اصفهان اعلام شده است که تمرینات هاکی درورزشگاه باغ همایون اصفهان آغاز گشته و علاقمندان این ورزش میتوانند برای ثبت نام بادارات فنی یا اجرائی تربیت بدنی مراجعه نمایند.

نیازمندیهای اطلاعات

برای دادن آگهی تلفنی باشماره‌های ذیل تماس حاصل فرمائید

تلفنهای: ۳۰۳۷۰۲-۳۱۱۲۱۹-۳۱۱۲۲۵-۳۱۱۲۲۴

استخدام

آگهی استخدام
بیک مستخدم زن برای امور خانه‌داری تمام وقت با حقوق مکفی درنوشهر نیازمندیم تلفن ۸۵۲۶۷۷ بین ساعت ۸ صبح تا ۴ بعدازظهر .
۱ـ۲

استادکار برق نیازمندیم پهلوی نبش میرداماد کارگاه اسکان

خانم منشی، مسلط به تایپ فارسی احتیاج است تلفن ۳۱۲۸۱۱ـ۳۱۲۶۶۱

بتعدادی کارگر سیم‌کش با حداقل ۳ سال‌سابقه کار نیازمندیم بلوار ـ الیزابت خیابان میکده کوچه پنجم پلاک ۱۴ طبقه دوم شماره ۳ تلفن ۶۵۶۷۵۰

استخدام سکرتر
خانمی برای پاسخگوئی به تلفن و آشنائی به تایپ فارسی و لاتین تمام‌وقت نیازمندیم تلفن ۷۶۳۸۲۰

پرستار نوزاد
تحصیل کرده تمام‌وقت احتیاج است تلفن ۶۲۷۳۶۷ از ساعت ۵ ره بعدازظهر

مترجم زبان انگلیسی مسلط به تایپ لاتین نیازمندیم متقاضیان با تلفن های ۵۲۴۳۳۶ ـ ۵۲۲۱۵۸ از ساعت ۹ الی ۴ بعداز ظهر مراجعه فرمائید .

جهت کار در مطب
به یک دوشیزه یابانو از ۲ الی ۸ شب نیاز است بعدازظهرها تلفن ۹۵۱۲۴۲
۱ـ۲

آرایش گتینو
بیک‌کارگر بروشین‌کن وسربیچ ورزیده دوشیزه یاآقا نیازمندیم تلفن ۷۵۸۱۴۴

حسابدار بازرگانی باتجربه ۲۵ سال تمام وقت آماده کار میباشد تلفن ۷۹۳۱۴۹

بیک نفر دوشیزه یابانو جهت کارهای ساده نیازمندیم فردوسی اول منوچهری بازار منوچهری چاپ تریکو ۳۰۴۱۱۵

چند نفر کارگر لوله‌کش سردو کرمو چدن کاری برای کار در مرکز تهران نیازمندیم با تلفن ۷۵۳۳۹۹ و ۷۵۳۶۹۷ تماس بگیرید.
۱ـ۱

بیکنفر بانو یا دوشیزه و اردبه کار آرایش نیازمندیم. آدرس : خیابان تاج روبروی برق‌آلستوم آرایش ارکیده پلاک ۵۰ تلفن ۹۷۹۹۶۷
۱ـ۳ آ ـ۲۵۷۵

بیک پرستار بچه نیازمندیم تلفن ۶۵۲۶۵۸
۱ـ۱

استخدام
سکرتر ماشین‌نویس آشنا بزبان انگلیسی و یا آلمانی نیازمندیم شرکت مهوید تلفن ۸۳۱۴۷۴

دوشیزه یا بانو برای کارهای‌دفتری وبسته‌بندی نیازمندیم تلفن ۸۳۱۸۸۷

پرستار بچه نیازمندیم ۸۵۵۲۹۰

استخدام
بچند نفر کارگر جوان نظافتچی جهت هتل با غذا و اطاق نیازمندیم نشانی خیابان پهلوی بالاتر از میامی روبروی پمپ بنزین شماره ۷۱۷

بیک راننده پایه یک جهت تهران و اطراف نیازمندیم ۳۹۱۲۳۳ و ۳۱۷۸۰۴

بیک کارمند دفتری از ۴۰ سال ببالا باضامن نیازمندیم ۳۱۷۸۰۴ و ۳۹۱۲۳۳

خدمتکار زن شبانه روزی برای خانواده‌دو نفری باحقوق‌مکفی استخدام‌میشود تلفن ۸۹۷۵۰۰
آ ـ ۵۹۱۳

بیکنفر خانم برای‌نظافت منزل هفته‌ای سه‌روزبا حقوق‌مکفی نیازمندیم ۸۲۰۳۱۳

دبیر آلمانی نیازمندیم تلفن ۸۳۳۳۱۹

زن و شوهر مسلط به خانه‌داری، آشپزی با حقوق مکفی تلفن ۶۸۶۷۸۱ ـ ۶۲۵۳۸۳

به یکنفر زیگزال‌دوز ورزیده جوراب نیازمندیم تلفن ۵۲۴۱۲۶ و ۵۲۰۵۷۲
۱ـ۱

خدمتکار زن
موردنیاز است تلفن ۲۲۲۱۹۱
۱ـ۱

کارگر زن شبانه روزی
باحقوق مکفی نیازمندیم تلفن ۸۹۴۹۲۷
۱ـ۳

استخدام بهیار
یک خانم بهیار جهت کار مطب برای‌عصر ها مورد نیاز است تلفن ۶۶۵۴۱۹
۱ـ۳

به چند نفر نظافتچی احتیاج است تلفنهای : ۸۲۸۵۳۹ ـ ۸۳۷۴۵۱

راننده
یکنفر راننده باگواهینامه دوشخصی وضامن‌معتبر مورد احتیاج است تلفن ۶۵۶۰۰۰

چندنفر کارگر لوله‌کش تمام‌وقت با حقوق مکفی مورد نیاز است تلفن ۲۳۵۴۶۷

آگهی استخدام
دوشیزه یا بانو جوان برای کار در یک سالن زیبائی درجه یک برای ماساژ و آپیلاسیون استخدام میشود که پس‌از آموزش تعلیمات لازم شروع بکار نماید. داوطلبان میتوانند روز های شنبه ، یکشنبه ، دوشنبه ، سه‌شنبه و چهارشنبه از ساعت ۹ صبح تا۶ بعدازظهر به شماره ۲۲۵۳۶۳ برای کسب اطلاعات بیشترو تعیین وقت ملاقات‌تلفن نمایند .

بتعدادی استاد جهت تدریس علوم تجربی و علوم ریاضی نیازمندیم شهرآرا خیابان ۲۲ پلاک ۵۳

استخدام تکنیسین
به یکنفر تکنیسین راه‌با تجربه جهت‌کار درتبریز احتیاج است‌به‌تلفن ۸۲۱۸۰۸ مراجعه‌نمائید.

استخدام
بهشش نفر کارگر پلاستیکساز نیازمندیم . آدرس ۲۰ متری مجیدیه دمتری آذری پلاک ۴۴ پلاستیک سازی اژدری.
۱ـ۲ آ ـ۶۵۸۹

چند نفر ماشین‌نویس مسلط بتایپ لاتین و فارسی استخدام می شوند
و اجدین‌شرایط مشخصات کامل خود راضمن تعیین میزان‌حقوق درخواستی بنشانی صندوق پستی ۷۴۶ ارسال دارند.
۱ـ۳

استخدام میشود
تکنیسین درجه یک برق و الکترونیک باسابقه‌کار تهران‌یا جنوب تلفن ۹۵۷۵۸۳ داود ـ صبحها ۸ تا ۱۲
۱ـ۲

سکرتر
تعدادی بانو یا دوشیزه‌برای جوابگوئی تلفن نیازمندیم‌تلفن ۹۳۵۲۸۶
۱ـ۱

نقشه بردار
برای کار در خوزستان با حقوق مکفی استخدام میشود .
نبش خردمند کریمخان زند پلاک ۸ تلفن ۸۳۱۴۵۰ و ۸۲۴۱۶۳

بیک خدمتکار زن‌شبانه روزی با ضامن معتبر و حقوق مکفی نیازمندیم تلفن ۸۹۳۰۳۴

بهمکاری‌خانم منشی‌تمام وقت با حقوق مکفی نیازمندیم۱۰ـ ۸۳۴۴۰۹

نقشه‌کش
یکنفر نقشه‌کش برای تمام‌وقت مورد نیاز است فرح شمالی نخت طاوس اول‌کیهان شرقی ساختمان مهندس محمدی
۱ـ۲

یکنفر دوشیزه یا بانو جوان برای کار کمک حسابداری‌آشنا بهتایپ فارسی بطور تمام وقت نیازمندیم تلفن ۵۳۳۶۱۶

شرکت تیتان استخدام میکند
۱ـ کارگر آهنگر درجه ۱ و ۲ ده نفر.
۲ـ کاربر تراشکار درجه ۱و۲ پنج نفر.
۳ـ جوشکاردرجه۲ پانزده‌نفر.
آدرس : جاده مخصوص کرج کیلو متر۲ جنب کارخانجات‌آما وشوکومارس کوی سوم بیمه پلاک ۱۰ تلفن ۹۵۱۹۴۶ و ۹۵۳۰۷۲
۱ـ۲

به یک آشپز و یک پرستاربچه که ضامن داشته‌باشد نیازمندیم حقوق‌مکفی داده می شود‌تلفن ۶۶۱۹۹۶
۱ـ۲

به تعدادی مربی کودک نیازمندیم تلفن ۷۵۲۹۱۸

سکرتر آشنا بزبان فرانسه یا انگلیسی استخدام‌می شود تلفن ۸۳۴۷۷۹
۱ـ۲

بچند نفر دوشیزه‌یابانو جهت‌بسته بندی‌و یکنفر تلفنچی نیازمندیم خیابان سپه مقابل فروشگاه مرکزی شماره ۱۹۸ طبقه دوم تلفن ۶۴۱۱۲۵

تعدادی علاقمند حدود سیکل برای دوره کامل نقشه کشی ساختمان‌و نقشه برداری‌پذیرفته میشوند ۳۱۴۸۰۵

بیکنفر ماشین نویس احتیاج است
تلفن ۸۲۷۴۶۶

بچند کارگر سیمکش و لوله‌کش احتیاج میباشدپل تجریش مقابل مسجد فاطمیه کاشی ۴ تلفن ۲۷۰۲۹۵ رازقی
۱ـ۲ آ ـ۲۵۷۴

کارگر متخصص پستولت باحقوق مکفی و شرایط عالی استخدام میشودتلفن ۶۶۶۰۱۲
۱ـ۲

به یکنفر موتور سواربا گواهینامه و ضامن‌معتبر مورد نیاز است تلفن ۳۱۶۸۳۹

جهت کار در آلمان در رشته فرش بیک نفر جوان مجرد ۲۰ الی ۳۵ ساله امکانات جهت تحصیل روز ها ازساعت ۱۵الی ۱۸تلفن۶۵۹۸۰۴

بتعدادی راهنما
باتومبیل بزبان انگلیسی تسلط داشته باشد برای نصف روزیا تمام روز با پورسانت خوب نیازمندیم
سازمان مسکن پارس
فرح جنوبی نبش اندیشه ۲ شماره ۷۶ طبقه سوم
۱ـ۲

آرایش گیتنو
بیکارگر بروشین کن‌و سربیچ ورزیده دوشیزه‌یاآقا نیازمندیم تلفن ۷۹۳۱۴۹
۱ـ۱

ماشین‌نویس
یک نفر خانم مسلط به ماشین نویسی فارسی با حداقل ۳سال سابقه کار مورد نیاز است‌واجدین شرایط به خیابان شمیران مقابل بی سیم خیابان امیر ابراهیمی‌شماره۳۳ مراجعه نمایند .
۱ـ۲

استخدام نیولمانیست
بیکنفر نیولمانیست با تجربه جهت کاردرتبریز احتیاج است بتلفن ۸۲۱۸۰۸ مراجعه نمائید

تعدادی‌دوشیزه یابانورا با تحصیلات لیسانس‌و آشنائی کامل به ـ حسابداری دوبل‌وداشتن ۵ سال سابقه کار با حقوق مکفی بهمکاری دعوت می کنیم تلفن ۹۵۵۱۶۲

تعدادی کارگر برقکار نیازمندیم نارمک خیابان سر سبزشرقی نرسیده به مدائن الکتریکی نیکوکار تلفن۷۹۳۴۵۶

کارگر افست ماهر نیازمندیم تلفن۵۳۲۵۶۳

شرکتی به سکرتری آشنا به تایپ فارسی و لاتین تمام‌وقت نیازمند است ۸۲۰۳۱۳

بیکنفر تحصیلدار
باضامن‌معتبرتمام‌وقت استخدام میشود ۳۱۴۲۸۴ و ۳۰۲۱۴۶
۱ـ۲

فقط ۱۸ نفر
پس از یکدوره کوتاه آموزش رادیو تلویزیون‌ـ نقشه کشی‌ـ برقفشار قوی‌و ماشین‌نویسی فارسی‌و لاتین مجانا برای کار معرفی میشوند تلفن ۶۴۹۴۹۴
۱ـ۱

سرویسکار شوفاژوسیمکش موردنیازاست تلفن ۸۲۷۴۶۶

مستخدم موتورسوار
استخدام میشود تلفن ۸۳۳۱۰۲
۱ـ۲

شرکت ارساگاز استخدام مینماید
یکنفرکمک حسابدار خوش‌خط وآشنا برای ثبت دفاتر معین‌و یکنفر بایگان وماشین نویس فارسی مورد نیاز است ساعات کار ۸الی یک و، ۴ الی ۷عصر آدرس‌خیابان روزولت جنوبی روبروی دانشسرا کوی نیک شماره ۷
۱ـ۶

بچندنفردوشیزه‌یا بانو چرخکار اتوکارنیازمندیم تلفن ۷۳۴۵۷۹
۱ـ۱

بیک تحصیلدارکه دارای‌ضمانت نامه‌وگواهی موتورو همچنین معافیت نظام وظیفه داشته‌باشد مورد احتیاج است تلفن ۶۵۸۳۷۰
۱ـ۱

یکنفر تحصیلدار با گواهینامه موتورسیکلت و تضمین مورد نیاز است تلفن ۲۳۳۱۵۱
۱ـ۲

مستخدم
دونفر مستخدم‌با شرائط‌زیر‌فوری مورد نیاز است
۱ـ داشتن سوادخواندن و نوشتن
۲ـ برک پایان خدمت و یا معافیت دائم
۳ـ سن بین ۳۰ الی ۴۰ سال
داوطلبین به آدرس : ساختمان بوربورشماره ۱۸۸ بلوار شهرزاد ـ دروس مراجعه نمایند.
تلفن۲ـ۲۶۵۰۵۱

پرستار
برای بچه یکساله مورد نیاز است ۳۱۷۹۷۷

آگهی استخدام
راننده
یک شرکت نیمه دولتی نیاز بیک راننده با ظاهری آراسته و ضامنی معتبر دارد . طالبین باشماره های ۶۵۵۰۰۱ و ۶۵۴۵۳۴ تماس بگیرند .

بیک فروشنده زمین و ویلا برای کار تمام‌وقت احتیاج است تلفن های ۶۵۶۵۶۹ و۶۵۵۵۸۹

به یکنفر کارگر ورزیده در کار چاپ سیلک فوری‌نیازمندیم۳۵۶۳۷۲

آشپز
دکتر شیمی مسلط به زبان آلمانی آشنا به زبان انگلیسی جویای کار تمام‌وقت تلفن ۲۶۱۳۹۰

دو راننده یکی پایه یکم و دیگری‌پایه دو همگانی جویای کارند باشماره ۳۱۸۵۵۹ تماس بگیرند.
۱ـ۵۸۶۹ ۱ـ۲

شریک

بیک شریک
باسرمایه نیازمندیم ۷۶۲۰۴۰
۱ـ۵

جویای کار

جویای کار
مهندس‌مکانیک
با ده سال تجربه در ماشین‌آلات صنعتی و مکانیک . صندوق‌پستی ۱۹۱۳ر۱۱ تهران.

آموزشگاهها

کودکستان
وآمادگی‌زیبا(علاءالدین) ثبت‌نام می‌نماید داودیه میدان پهلوی خیابان فرناز کوچه چهارم‌تلفن ۲۲۲۹۱۹

ماشین نویسی بیژن
باحسن شهرت میدان ژاله تلفن ۳۴۸۳۸۴
۱ـ۱

تدریس خصوصی

انگلیسی در سه هفته
۶۵۲۶۵۹

تدریس خصوصی ریاضیات اول ودوم نظری ـ راهنمائی ششم طبیعی تلفن۹۳۰۹۹۶ـ۹۳۶۸۳۸ بوسیله دبیر جامع .

کلیه دروس ششم با تضمین قبولی
۶۵۵۷۰۵

تدریس خصوصی
توسط دانشجویان مجرب دانشگاه تهران ۹۷۸۹۳۳

ریاضیات ، فیزیک ، شیمی دانشجویان دانشگاه تهران ۳۹۳۲۶۹

تدریس ریاضی وفیزیک و شیمی‌و دوره‌راهنمائی تلفن ۸۴۶۱۴۱

فیزیک شیمی ریاضیات توسط دانشجویان دانشگاه‌تهران با ۴سال سابقه تدریس تلفن ۸۵۳۲۰۸

تدریس فرانسه توسط تحصیلکرده فرانسه ۶۳۵۳۱۶

تدریس انگلیسی دوره راهنمائی ساعتی پنجاه ریال‌تلفن۸۳۲۵۱۲

تدریس‌توسط دانشجویان پزشکی
تماس‌درساعات‌اداری۶۶۲۲۲۳ـ ۶۶۲۳۲۲ داخلی ۲۰۵
آـ ۵۷۱۹

تدریس خصوصی
شیمی،ریاضیات وزبان انگلیسی دانشگاه ودبیرستان توسط مهندس شیمی اتمی از آمریکا تلفن ۲۶۳۵۸۵
۱ـ۳ آ ـ ۲۵۵۶

تدریس زبان انگلیسی
توسط دانشجوی ایرانی مقیم آمریکا تلفن ۲۷۰۶۵۸
۱ـ۵

ریاضیات نظری راهنمائی ۶۶۰۷۷۹

بهمکاری دبیران
ریاضی . زبان. فیزیک. شیمی نیازمند است تلفن ۶۶۰۷۷۹
۱ـ۵

ریاضیات فیزیک شیمی توسط دانشجویان سال چهارم برق آریامهر ۹۷۸۵۷۴

ریاضیات فیزیک‌شیمی
باتضمین قبولی
۶۵۲۶۵۹

تدریس خصوصی
زبان‌فرانسه
۲۶۳۸۱۷ ـ ۲۶۷۵۱۳

تدریس خصوصی
انگلیسی‌تلفن ۹۷۵۳۸۹ طبقه سوم صبحها

انگلیسی توسط معلم آمریکائی
MR. HARRISON
تلفن ۹۳۹۸۹۳

مکالمه انگلیسی توسط معلمین
ایرانی و انگلیسی تضمینی
کتاب نوار تست مجانی
۹۷۶۵۵۴

ریاضیات
فیزیک شیمی
با تضمین قبولی توسط گروه دبیران ۸۳۳۳۱۹

راهنمائی نظری
با نمرات ۱۵ به بالا کنتراتی ۸۳۳۳۱۹

تدریس ریاضیات مخصوصا پنجم و ششم ریاضی و طبیعی ۹۶۴۸۹۶

اعزام تضمینی
۹۳۹۸۹۲

انگلیسی
کنتراتی تضمینی ۶۵۲۴۵۷

ریاضیات
فیزیک‌شیمی
توسط فارغ‌التحصیلان تربیت معلم باتضمین صد درصدقبولی ۸۲۰۰۰۳

تجدیدی تقویتی
راهنمائی‌نظری‌دبیرستان
۹۳۹۸۹۳

تدریس ریاضیات ، راهنمائی ، نظری‌و دبیرستان‌تلفن ۶۴۵۴۲۴
۱ـ۲

گروهی متشکل از کار آزموده ترین دبیران دبیرستانهای تهران آماده تدریس در منزل شما تضمینی
تلفن ۹۷۶۵۵۴

انگلیسی فرانسه با استادان خارجی‌درمنزل و یا موسسه ۶۵۲۶۵۹

انگلیسی
کنتراتی تضمینی
درمنزل ویامحل کار
تلفن ۶۵۲۴۵۷

انگلیسی کنتراتی
۸۴۳۵۴۸

ریاضیات و علوم راهنمائی و نظری
ناصری دبیر ریاضی ۲۳۶۳۵۹
۱ـ۳

تدریس فرانسه توسط تحصیلکرده فرانسه ۶۳۵۳۱۶

کلیه‌دروس دبستان دبیرستان نظری باتضمین قبولی
تلفن ۶۵۲۴۵۷

مکالمه
در مدتی کوتاه با متد کاملا جدید ۸۲۰۰۰۳

ریاضیات فیزیک شیمی توسط گروه دبیران با تضمین قبولی ۸۲۰۰۰۳

انگلیسی کنتراتی تضمینی
تلفن ۸۳۳۳۱۹

شرکت آنالیز

بافراد زیر نیازمند است
۱ـتحصیلدار حداقل ششم ابتدائی دارای گواهینامه موتور حداکثر سن ۲۵ سال‌ـ ۲ نفر
۲ـ مستخدم وارد بامور آشپزی ـ ۱ نفر
متقاضیان می توانند به تلفن ۳۱۲۳۲۰ ـ۹ تا ۱۱ صبح تماس بگیرند.

روانشناس صنعتی و مددکار اجتماعی

گروه صنعتی مینو یک‌نفر لیسانس روانشناس با مدیریت صنعتی و یک‌نفر مددکار اجتماعی با توجه لیسانس را که باصول روابط صنعتی آشنا باشند به همکاری دعوت می‌نماید
داشتن سابقه‌کار مربوط امتیاز محسوب میگردد .
از داوطلبان واجد شرایط خواهشمند است با ذکر دقیق مشخصات فردی و سوابق شغلی بهآ درس اموراداری گروه صنعتی مینو صندوق پستی ۳۰۰۹ تهران مکاتبه فرمایند .

Société à intérets français
Recherche
Pour ses bureaux de Téhéran
comptables
aides - comptables
Nationalité iranienne
Langue française exigée
Salaire suivant compétences
Téléphoner pour rendez-vous
au 659022-26, poste 19.

آگهی استخدام

بخش داروئی جمعیت شیروخورشید سرخ جهت تکمیل کادر فنی در قسمت تعمیر ونصب دستگاههای طبی و بیمارستانی احتیاج به۵نفر دیپلمه فارغ‌التحصیل هنرستان صنعتی دررشته برق و الکترونیک و ۳نفر با داشتن مدرک‌سیکل دارد علاقمندان میتوانند از تاریخ ۱۰ر۴ر۲۵۳۵ تا ۲۰ر۴ر۳۵ با در دست داشتن مدرک لازم به آدرس زیر مراجعه‌نمایند افرادی که‌در نصب‌و تعمیر دستگاههای طبی‌وصنعتی سابقه‌وتجربیاتی داشته‌باشند حق تقدم‌خواهندداشت قبولشدگان پس‌از گذراندن ۶ماه دوره کارآموزی طبق مقررات جاری جمعیت استخدام خواهند شد .
خیابان شوش ـ میدان‌زاهدی، شماره ۷۳۸
بخش داروئی شیروخورشید سرخ

آگهی استخدام

۲۰ نفر باتحصیلات سوم متوسطه

۳۰ نفر با تحصیلات ششم ابتدائی

۲۰ نفر باسواد خواندن و نوشتن

که خدمت نظام‌وظیفه راانجام داده ویامعافی دائم غیرپزشکی‌داشته باشند

باحقوق‌ومزایای‌مکفی

استخدام می‌شوند . کسانی که درنواحی کوکاکولا ـ فرح آباد ـ میدان ژاله‌ـ نظام‌آبادـ میدان‌شوش‌ـ میدان خراسان ـ میدان راه‌آهن ـ خزانه ـ فلاح مقدم ـ خیابان‌قزوین‌ـ خیابان شیرو خورشید ونواحی‌جاده جنوبی کرج سکونت داشته باشند پس‌از استخدام براحتی می‌توانند از سرویس‌های مجهز این شرکت استفاده نمایند .
داوطلبین می‌توانند همه‌روزه به استثنای روزهای تعطیل از ساعت۸ الی ۱۵ به آدرس جاده جنوبی کرج کیلومتر ۹ نرسیده بمیدان‌شیر پاستوریزه‌دست چپ بعداز تقاطع‌راه‌آهن **شرکت کارتن‌ایران** (سهامی‌عام) مراجعه نمایند

بانک‌ایران‌وخاورمیانه

به‌تعدادی‌لیسانسیه‌جوان وفعال جهت استخدام به عنوان پایور آینده بانک با شرایط زیر نیازمند است :
۱ـ دارا بودن مدرک لیسانس علوم بانکی و یا حسابداری
۲ـ آشنائی کافی به زبان انگلیسی
۳ـ تابعیت ایران
۴ـ برک خاتمه خدمت ویا معافیت دائم .
داوطلبین واجد شرایط بایستی درخواست کتبی خود را بانگلیسی وهمچنین فتوکپی مدارک لازم رابه صندوق پستی شماره ۱۶۸۰ارسال نمایند.

موسسه‌ای به‌تعدادی کارگرساده

احتیاج دارد

داوطلبان با حقوق مکفی استخدام شده و ازمزایای خوبی برخوردار خواهند بود .
افراد واجد شرایط زیر :
۱ـ مجرد
۲ـ دارا بودن برک پایان خدمت نظام وظیفه‌یامعافی دائم
میتوانند همه روزه از ساعت۹صبح تا ۷ بعداز ظهر به آدرس خیابان پهلوی اول آریامهر شماره ۵طبقه ۵ مراجعه‌نمایند. تلفن ۶۲۹۶۱۳ و ۶۲۵۷۶۷

آگهی‌استخدام‌کارآموز قضائی

چون وزارت دادگستری برای تکمیل و توسعه سازمان قضائی‌درسال ۲۵۳۵شاهنشاهی احتیاج بتعدادی کارآموز قضائی دارد که باید طبق قانون‌استخدام‌قضات و شرایط‌کارآموزی از بین لیسانسیه های رشته قضائی دانشکده حقوق داخله‌و لیسانسیه های‌حقوق ازدانشکده های‌حقوق خارجه و دارندگان درجات بالاتر از آنها از طریق امتحان ومسابقه ورودی انتخاب نماید بنابراین مراتب باطلاع دارندگان دانشنامه لیسانس رشته قضائی‌دانشکده‌حقوق داخله‌و لیسانس حقوق از دانشکده های‌حقوق خارجه ودرجات بالاتر از آنها میرساند که با دردست داشتن مدارک زیر:
۱ـ اصل دانشنامه لیسانس‌یا گواهینامه‌موقت پایان تحصیلات یاکارنامه قبولی.
۲ـاصل دفترچه پایان خدمت زیر پرچم یابرگ معافیت از خدمت وظیفه برای متولـدین از ۱۳۲۳ به بعد
۳ـ اصل شناسنامه
۴ـ یکبرگ گواهی عدم سوء پیشینه
۵ـ معرفینامه سازمان هدایت فارغ‌التحصیلان‌کشور
۶ـ دو قطعه عکس ۴ × ۳
حداکثر تا آخر وقت اداری روز پنجشنبه ۳۱ر۴ر۲۵۳۵ برای‌ثبت نام باداره کل کارگزینی مراجعه نمایند.

(مواد امتحانات عبارتند از)

۱ـ حقوق مدنی
۲ـ آئین دادرسی مدنی
۳ـ حقوق جزا
۴ـ آئین دادرسی کیفری
۵ـ حقوق تجارت
۶ـ (اطلاعات عمومی که بصورت تستیعمل خواهد آمد)
ضمنا بقبول شدگان دوره کارآموزی قضائی که بشغل قضائی اشتغال یابند علاوه برحقوق پایه قضائی‌وفوق‌العاده اشتغال خارج ازمرکز مزایای مناسبی بعنوان فوق‌العاده مخصوص شغل قضائی نیز پرداخت میشود.
مالف ۸۰۵۳

وزارت دادگستری

نیازمندیهای اطلاعات

برای دادن آگهی تلفنی باشماره‌های ذیل تماس حاصل فرمائید

تلفنهای: ۳۰۳۷۰۲-۳۱۱۲۱۹-۳۱۱۲۲۵-۳۱۱۲۲۴

شرکت کارخانه‌های صنعتی

آزمایش

(سهامی عام)

استخدام مینماید :

۱ـ مکانیک ماشین آلات صنعتی باجهار سال سابقه کارو داشتن معافیت غیر پزشکی

۲ـ برقکار با ۵ سال سابقه کار و داشتن معافیت غیرپزشکی.

داوطلبین به اداره کارگزینی کارخانه های آزمایش کیلومتر ۱۲ جاده آبعلی سه راه آزمایش مراجعه نمایند.

آگهی استخدام

شرکت پرسی‌گاز تعدادی راننده پایه دوم (شخصی) و کمك راننده با سواد که بتوانند تضمین بسپارند با حقوق‌ومزایای مکفی درتهران استخدام مینماید .

داوطلبین با دردست داشتن‌مدارك خدمت سربازی و یابرك معافیت قانونی لطفابکارگزینی شرکت واقع در شاه‌آباد (پهلوی نو) کیلومتر ۵ جاده قدیم کرج جنوب کارخانه شیر پاستوریزه مراجعه فرمایند .

کمپانی معظم خارجی استخدام‌میکند

برای‌معرفی‌وبازاریابی‌دستگاههای حفاظتی‌که موردمصرف‌زیادخواهد داشت احتیاج به چند نفر افراد با سابقه وورزیده دارد .

افراد انتخاب شده از درآمد قابل توجهی برخوردار خواهند شد .

پهلوی خیابان دمشق مقابل سینما رادیوسیتی پلاك ۱۵ ـ ۹الی ۱۲ـ ۴٫۵ الی ۶٫۵

آگهی استخدام ماشین‌نویس در شهرستان کرج

شعبه دخانیات شهرستان کرج براساس مقررات استخدامی شرکتهای دولتی‌یکنفرماشین نویس‌که‌دارای مدرك تحصیلی‌سیکل‌اول‌متوسطه یا دیپلم وگواهی نامه‌ماشین‌نویسی باشداحتیاج دارد حائزین شرایط میتوانند تقاضای استخدام خودرا حداکثر تا روز ۲۴٫۴ر۳۵ باپست‌سفارشی به‌آدرس دخانیات شهرستان کرج ارسال و در تاریخ ۳۰٫۴ر۳۵ برای امتحان و مصاحبه با مدارك مذکور در شعبه دخانیات شهرستان‌کرج واقع در خیابان دانشکده کشاورزی کرج‌حضور بهمرسانند البته پس‌از امتحان و مصاحبه در صورتیکه متقاضیان در شرایط مساوی بودند پس از قرعه کشی انتخاب و ترتیب استخدام ایشان داده خواهد شد. م‌الف۷۹۴۴ ۱ـ۲

رئیس دخانیات شهرستان کرج

شرکت آبزورپ

یك‌نفر سرویسکار باتجربه‌را برای نگاه‌داری‌سردخانه ویخچال‌باحقوق ومزایای مکفی استخدام مینماید

داوطلبین میتوانند در ساعات اداری‌به‌کارگزینی شرکت واقع در خیابان تخت طاوس روبروی امیراتابك شماره ۱۴۵ ساختمان مدرن تکنیك مراجعه نمایند . ۱ـ۳

استخدام مربی

مدرسه عالی پارس تعدادی از دارندگان مدرك فوق لیسانس فیزیك را بعنوان مربی استخدام مینماید داوطلبان میتوانند همه روزه از ساعت ۸٫۵ صبح الی ۵٫۵ بعدازظهر بادردست داشتن مدارك بشرح زیر :

۱ـ فتوکپی دانشنامه لیسانس وفوق‌لیسانس

۲ـ برك پایان خدمت یا معافیت از خدمت وظیفه عمومی

۳ـ عکس ۴ × ۶ شش قطعه

۴ـ رونوشت یا فتوکپی شناسنامه

به دفتر بخش علوم مدرسه عالی‌پارس‌مراجعه نمایند . ۱ـ۲

آگهی استخدام لوله‌کش

شرکت بارش آب تعدادی لوله‌کش برای کار تمام وقت در تهران‌وشهرستان ها با حقوق‌مکفی وشرایط زیر استخدام مینماید:

۱ـ حداقل ۵ سال سابقه کار در لوله کشی گالوانیزه ـ ایرانیت ـ پی‌وی‌سی

۲ـ آشنا به نقشه خوانی

۳ـ دارا بودن حداقل گواهی ششم ابتدائی

۴ـ سپردن تضمین کافی برای تمام وقت‌به مدت لااقل ۲ سال درشرکت

۵ـ دارا بودن رضایت نامه از محل های کار قبلی

از داوطلبان خواهشمند است بدفتر فنی شرکت به آدرس زیر مراجعه نمایند .

بلوار الیزابت ـ اول خیابان وصال شیرازی مقابل بیمارستان‌آریابن‌بست هارونیان‌شماره۱۳۶

عوامل زیراستخدام میشوند

۱ـ دیپلمه فنی رشته فلزکاری با حداقل دوسال سابقه‌کار در کنترل تولید و برنامه‌ریزی ۳ نفر

۲ـ دیپلم ریاضی آشنا بکارهای دفتری و آمارگیری ۱نفر

داوطلبین واجد شرایط از ساعت ۸ صبح‌تا ۲بعدازظهربا تلفن‌های۵ـ۶۸۰۵۸۳ تماس‌بگیرند

استخدام

شرکت ایران یاسا

تعدادی کارگر با مشخصات و مزایای ذیل نیازمند است .

شرایط :

۱ـ داشتن برگ معافیت از خدمت نظام

۲ـ سواد خواندن و نوشتن

۳ـ سلامت کامل

مزایا :

دست مزد مناسب ـ سود ویژه معادل شش ماه دست‌مزد ـ باغذای گرم و ارزان ـ سرویس ایاب و ذهاب واجدین شرایط همه روزه از ساعت ۷ صبح الی ۱۵ به کارگزینی کارخانه واقع در جاده‌قدیم کرج اول جاده علیشاه‌عوض مراجعه نمایند.

۱ـ۱

استخدام مستخدم وسرایدار و نظافتچی

۱ـ یك‌زن‌ومرد جوان وبسیار فعال برای سرایداری ، یك‌اطاق کامل باوسائل دراختیار زن‌ومرد مزبور قرار خواهد گرفت .

شرط استخدام‌اینست‌که درهیچیك ازساعات شبانه‌روز شرکت‌راتنها نگذارند

۲ـ یك خدمتکار زن جهت نظافت‌ـ تمام‌وقت

۳ـ یك مستخدم بسیار پرکاربرای آبدارخانه

آدرس‌ـ شرکت کاسپین‌ـخیابان پهلوی ـ روبروی کورش ـ کوچه نوربخش شماره ۱۹ ـ تلفن ۷ـ۸۹۳۰۴۳

شرکت سهامی‌کارخانجات

کفش ووین

عده‌ای کارگرچرخکار وکارگرساده،زن‌ومردرا بابرخورداری‌ازمزایای زیراستخدام‌مینماید:

۱ـ پرداخت حقوق مکفی

۲ـ استفاده از بیمه درمانی ، حوادث وبازنشستگی

۳ـ پرداخت وام ضروری

۴ـ غذای رایگان

۵ـ پرداخت کمك عائله‌مندی

۶ـ پرداخت وام بمنظور تهیه مسکن‌برابر مقررات شرکت

افرادیکه مایل بهمکاری هستند میتوانندهمه روزه غیراز روزهای تعطیل صبح وبعدازظهر به کارگزینی شرکت واقع در کیلومتر ۱۸ جاده مخصوص‌کرج کارخانه‌کفش‌وین مراجعه‌فرمایند.

مؤسسه ملی زبان

به چند نفر دبیر زبان‌انگلیسی برای‌تدریس در کلاسهای صبح درترم‌تابستان احتیاج دارد.

داوطلبان تدریس یکشنبه ۶تیر مراجعه فرمایند چهارراه پهلوی‌ـ شاهرضا تلفن ۵ـ۶۴۴۶۷۳

شرکت ایران راه خوزستان استخدام میکند

۱ـ رئیس ترانسپورت یکنفر.

۲ـ برقکار جهت سنگ شکن یکنفر.

۳ ـ متصدی سنگ شکن یکنفر

۴ ـ مسئول کارگزینی یکنفر

داوطلبان میتوانندهمه روزه به محل شرکت واقع درخیابان فرح جنوبی کیهان غربی نبش خیابان سورنا شماره ۳٫۷۴ بدفتر کارگزینی مراجعه نمایند.

استخدام حسابدار

یکنفرحسابدار باسابقه برای‌مدیریت‌حسابداری باحداکثر سن ۳۵ سال به همکاری دعوت‌میشود.

داوطلبان ازساعت ۷صبح تا ۱۲ بعدازظهر باتلفنهای ۵ـ۶۸۰۵۸۳ تماس بگیرند .

استخدام‌منشی

بیك نفر دوشیزه یابانو

جهت ماشین نویسی فارسی و لاتین با حقوق مکفی مورد نیاز است. واجدین شرایط‌ازساعت ۴½ الی ۷½ بعداز ظهر ها با تلفن ۸۳۱۳۸۳ تماس حاصل نمایند .

شرکت فلتکو

یکنفر ماشین نویس فارسی و یکنفر کارمند دفتری که دارای برك معافی خدمت بوده‌وحداقل ۲ سال سابقه کار داشته باشند برای تمام وقت استخدام مینماید .

ساعات کار شرکت ۸½صبح الی ۵½ بعداز ظهر میباشد.آدرس:میدان‌ولیعهد،کوچه ارژنك، پلاك ۷ ساختمان فلتکو

تلفنچی

یکنفر تلفنچی آشنا بزبان انگلیسی فوری استخدام میشود تلفن ۱۹ـ۸۹۹۲۱۸

بیمه‌مرکزی‌ایران

اسامی قبول شدگان و ذخیره های مسابقه استخدامی بیمه مرکزی ایران

قبول‌شدگان پیشخدمتی :

۱ـ اراز قلیچ‌خجسته

۲ـ حسین خدیور

۳ـ روح‌اله معتمدی

۴ـ محمود خجسته‌پناه

۵ـ ولی‌اله ارجمندی

۶ـ حسن‌علی کریمی بیرکانی

۷ـ عباس قربانی

۸ـ عبداله خرم‌آبادی

۹ـ محمدعلی رحیمی

۱۰ـ محمد عالمی

ذخیره‌ها :

۱ـ خدابخش شکری

۲ـ حسن‌عرب‌کرمانی

۳ـ محمدرضا پناهی گرجی

۴ـ جابر عمارلو

۵ـ غلامحسین جعفری‌نژاد

۶ـ میرباقر حجازی ثانی

قبولشدگان نظافتچی :

۱ـ صمد دانشور

۲ـ حسن عرب‌کرمانی

قبول‌شدگان نامه‌رسانی

۱ـ سیدحسین موسوی‌معاف

۲ـ دانیال امیری

۳ـ سید اسماعیل بحرودی

۴ـ یوسف خدامی

۵ـ محمدرضا ملامحمدی

ذخیره‌ها :

۱ـ پرویز فلاحتی

۲ـ علی پرهیز

قبولشدگان نگهبانی :

۱ـ علی‌اکبر مهدیزاده

۲ـ داود قنبری

۳ـ محسن حسین‌نژاد

۴ـ محمد محمدیان

ذخیره‌ها :

۱ـ محمد فیض‌آبادی

۲ـ محمد حسین‌غایبی

کلیه قبول‌شدگان باید حداکثر تا پایان وقت اداری روز شنبه ۱۲٫۴ر۲۵۳۵ برای استخدام بکارگزینی بیمه مرکزی ایران مراجعه نمایند . درصورت عدم مراجعه تا تاریخ مذکور ازافراد ذخیره استفاده خواهد شد .

بیمه مرکزی ایران

استخدام

یک کارخانه بزرگ صنعتی درساوه (شهرصنعتی کورش) افرادزیررابه‌همکاری دعوت‌مینماید

۱ـ طراح مکانیکی

۲ـ فورمن شیفت

۳ـ سرپرست کارگاه

۴ـ تکنیسین الکترنیك

۵ـ مکانیك برق

۶ـ ماشین کار

۷ـ لوله‌کش صنعتی

۸ـ کانال‌کش و حلبی‌ساز

داوطلبان میتوانند همه روزه به استثنای‌روز های پنجشنبه و جمعه بین ساعت ۸الی ۵ بعداز ظهر به کارگزینی شرکت واقع درخیابان بلوار پهلوی (میرداماد) میدان محسنی شماره ۱۱۶ شرکت آلوم پارس مراجعه فرمایند تلفن ۱۷ـ۲۲۹۰۱۴

نیروی دریائی شاهنشاهی

آگهی استخدام

نیروی دریائی شاهنشاهی تعدادی غیرنظامی لیسانس زبان و مترجم زبان انگلیسی را با حقوق و مزایای مکفی جهت خدمت در پایگاه دریائی بندر پهلوی استخدام مینماید .

داوطلبین می‌توانند برای‌کسب اطلاعات بیشتر وثبت‌نام‌بمدیریت‌استخدام خیابان‌سپهبد زاهدی جنب مسجدالرحمن مراجعه نمایند .

کوروش

شرکت سهامی خاص فروشگاههای بزرك کورش افراد زیر را به همکاری دعوت می نماید :

۱ـ مهندس تاسیسات با سابقه کار

۲ـ رئیس تولید و تبدیل مواد غذائی باسابقه کار

۳ـ لیسانس‌معماری‌داخلی با داشتن حداقل سه سال سابقه کار

۴ـ نقشه‌کش ورزیده با داشتن حداقل دوسال سابقه کار

۵ـ اپراتور تلکس باآشنائی به زبان انگلیسی

۶ـ ماشین نویس فارسی با تسلط کامل

۷ـ ماشین نویس لاتین با تسلط کامل وآشنائی به زبان انگلیسی

۸ـ کارمند دفتری وحسابداری با داشتن دیپلم

۹ـ صندوقدار ـ حد اقل تحصیلات سیکل اول متوسطه

۱۰ـ کارمندانبار ـ باحد اقل تحصیلات سیکل اول متوسطه

۱۱ـ فروشنده ـ حداقل تحصیلات‌سیکل‌اول متوسطه

۱۲ـ کارگر انبار ـ باسواد خواندن ونوشتن

افراد انتخاب شده پس از طی دوره آموزشی که با استفاده ازحقوق کامل و مزایای استخدامی خواهد بود بکار گمارده خواهند شد .

واجدان شرایط می توانند جهت تکمیل پرسشنامه‌استخدامی‌همه روزه باستثنای روز های پنجشنبه وجمعه ازساعت ۹ صبح تا ۵ بعداز ظهر به اداره کارگزینی شرکت واقع در طبقه سوم ساختمان بیمه آسیا ، خیابان تخت جمشید ، نبش سپهبد زاهدی مراجعه فرمایند .

امکانات بی‌سابقه برای‌پیشرفت‌فردی، تخصصی‌وشغلی

کارخانجات‌پارس‌الکتریك(شرکت سهامی عام) شما رابرای همگامی در پیشبرد صنعتی نو و پیشرو دعوت مینماید :

۱ـ تعمیرکارمکانیك‌ماشین‌آلات صنعتی .

باتحصیلات سوم متوسطه و حداقل پنج سال سابقه کار

۲ـ تعمیرکار برق ماشین آلات صنعتی .

باتحصیلات سوم متوسطه و حداقل سه‌سال سابقه کار

۳ـ کارگر دستگاه های تزریقی پلاستیك .

۴ـ قالبساز .

باداشتن چهار سال سابقه کار روی قالبهای برش و خم باتحصیلات سیکل اول و آشنائی به‌نقشه خوانی

۵ـ سنك کار .

باداشتن سه سال سابقه روی ماشینهای سنگ زنی افزار یا افزار سازی باتحصیلات حدود سیکل

۶ـ راننده .

باداشتن سه سال سابقه‌کار و تحصیلات دوم پیکار

۷ـ کنترولر قطعات الکتریکی و مکانیکی .

باتحصیلات سیکل اول

۸ـ کارگرساده‌مرد جهت‌آموزش فن درودگری .

تاتبدیل به‌کارگر متخصص

افراد واجد شرایط از حقوق و مزایای استثنائی‌وامکان پیشرفت سریع و تضمین شده در محیطی سرشارازکار و فعالیت‌و صمیمیت برخوردار خواهند شد .

لطفا بادر دست داشتن شناسنامه به کارگزینی کارخانجات پارس الکتریك واقع در خیابان آیزنهاور ایستگاه شاوب‌ـ اورنس شماره ۵۶۱ مراجعه نمایند.

نیازمندیهای اطلاعات

برای دادن آگهی تلفنی باشماره‌های ذیل تماس حاصل فرمائید
تلفنهای: ۳۱۲٤۱۳-۳۱۱۲۲۷

تزئینات و دکوراسیون

تزئینات پیمان
انجام کلیه امور تزئینات
۹٤۰۳۰۸ – ۹۷۱۸۱۵

تزئینات ، نقاشی و تعمیرات ساختمان فوری انجام میشود تلفن ۸۵۷۵٤۹

انواع کاغذ دیواری پرده‌کرکره موکت را در اسرع وقت نقدو اقساط طولانی از شرکت کالیران بخواهید تلفن۳۱۰۷۷۲ سفارش‌تلفنی پذیرفته میشود .

با۳تومان
باروزی ۳ تومان منزل ومحل‌کار خودرا بابهترین انواع کاغذ دیواری - موکت و کفپوش‌تزئین فرمائید

تزئینات مارال
٦٥٦٤۳۲

تزئین فوری
پرده کرکره کاغذدیواری موکت کفپوش سقف - پوش پرسیانا نقد و اقساط ۵۳۷۷۰۸

تزئینات پاتوک
کلیه‌کارهای‌تزئیناتی در۲٤ساعت تلفن‌های ٦٤۹۰۹۳ و٦٤۷۹۵۸
۱–۱

کاغذدیواری‌موکت‌نقاشی ساختمان تلفن ۷۳۱۳۷۰ و۷۳۳۷٤٤

سان فلور
موکت - پارکت کاغذ دیواری پرده کرکره - پرده پارچه‌بقیمت تجارتی سریع
نقد واقساط
۷٦۵٦۹٤– ۷۵۹۲۱٦
۱–۳٦

تزئینات اطلس
سفارش انواع موکت پارکت کفپوش فرشهای موکتی انواع پرده را پذیرفته در کوتاهترین مدت وارزانترین قیمت انجام میدهد. چهارراه فرح شمالی تلفن ۸٤۲٦۱٤

۳تومان
کفپوش - کرکره وموکت با روزی ۳ تومان کاغذ دیواری
ساناز
۹۲۳۹۲۰

کفپوش یکپارچه تلفن ۳۱۲٦۳۷

برای ساختمان شما

پاکتان
انجام کلیه امور نظافتی نقاشی و دکوراسیون ساختمان ۸۳۸۱۷۲ و ۸۲٤۵۸۱

نقاشی ، آسفالت با تضمین ۸۹۵۷۳۲

قاسمی تولید کننده‌شن‌و ماسه آجر ۵٦۰٦٦۵

آسفالت وعایق
شمیران- قلهک- تلفن
۲٦۱۳۲۷

اسفالتکاری
ارزان تلفن ٦٤۷۱٤۳

ساختمانی شهلا
طراحی‌و نقشه‌برداری و مقاطعه کاری ساختمان ٦٤۸٦۷۱

نصب داربست فلزی در اسرع وقت شرکت سامکس تلفن
٦٦٦۸۷۲ و ۳۱٤٦۷۹و ٦٤۸٦۷۹

دفتر ساختمانی و نقشه‌کشی **کیوان** تلفن ۷۹۷۸٦۹

اسفالت کاری
قیرگونی پشت‌بام با تضمین ۳۵۲٦۰۲

خاکبرداری
فوری تلفن ۳۵۹۲۰۰

نقاش ساختمان
قدرت فرخی
تزئینات ساختمان- کاغذدیواری موکت تلفن ۷۹۰۷۱۵

سمپاشی آناهیتا
۷۳۵۳۰۷

رابیتز
فروش و نصب سقفهای کاذب تلفنهای ۸۱-۷٦۱۲۸۰

شرکت ساختمانی ساتردی
تزئینات ، عاطفه کاری و نو سازی ساختمان تلفن ۷۵۳۳۹۰

قیر و گونی و آسفالت
باتضمین ۷۳۸٤۵۵– ۷۳۰۱۰۸

سیم کشی ساختمان‌شما تلفن ۷٦۷۱٤۱

اسفالتکاری
شرکت آسیا ۹۲۱۵۵۲

نقدواقساط
نوسازی و تعمیر ساختمان آسفالت و سیمانکاری ۵۳۲٤۷٤

داربست فلزی رویال استاچ فروش انواع بستنو داربست ۸۵٦۲۵٤

خاکبرداری
خاکبرداری و تسطیح اراضی ۸۳۹٤٦٦

شستشوی مبل وفرش

آر.یو R.U. English service
انگلیش سرویس خشکشوئی.موکت فرش.مبلمان.پرده وتشک اتومبیل درمحل
۸٤۳۸٤۵

دوراکلین سرویس آمریکا تلفن های رزرو وقت ۸٤۵٦۸۳ – ۸٤۸۳۹٦ – ۹٤۸۳۹۵

آناهیتاسرویس بزرگترین خشکشوئی‌مبلمان‌فرش‌موکت‌پرده
۷۳۵۳۰۷

کارخانه قالیشوئی بیوک تلفن های ۵۵۱۳٦۰ و ۹۷۷۱۱۸

کلین‌سرویس‌مهر
اولین موسسه خشکشوئی مبلمان فرش موکت بادستگاه تلفن ۹۵۲۰٤٦

کارخانه قالیشوئی‌اطلس تلفن ۹۵۲۰٤٦ و۹۷۵٤۳۰

پیام کلین
پیام‌آور پاکی و نظافت خشکشوئی مبلمان ، موکت، پرده، فرش‌داخل اتومبیل در محل تلفنهای ۸۵۳۰۳۱– ۸۵۳۰۳۲

قالیشوئی
شربت‌اوغلی
۹۲٦۱۸۹-۵۲۳۲۰۳

پاکتان
شستشوی فرش موکت در محل تلفن ۸۲٤۵۸۱

شرکت ایران پالاگر
شستشوی کلیه قسمتهای ساختمان موکت، مبلمان، تشک اتومبیل در محل باموادمنحصر بفرد.
تلفن ۷۵۵۷۷۹ و ۷۵۷۳٦۹

قالیشوئی رضوان ۳۰۲٦۸۷

قالیشوئی‌ری(طهمورثی) ۵۹٦۹۷

قالیشوئی و رفوگری شمسائی ۳۹۳٤٦٤

تعمیر تلویزیون

تلویزیون شما فوری در منزل تعمیر میشود ۲۷٤۷۷۰

تعمیرگاه مُجاز
آر. تی. آی
آر. سی. آی
شمال شرق. شمیرانات
سرویس فوری ۷۵۵٤۵۰ ۷٦۹٦۳۰

مرکز تعمیرات شاوب‌لورنس
فیلیپس
تلفنکن گروندیک
بلر
۳۱۳۱٤۷
۳۱۳۰۱٦
نصب آنتن تمام کانال رنگی

شرکت مهندسی آگوساید
تعمیر و نصب وسائل صوتی استریو ضبط وپخش‌وآمپلی‌فایر درمنزل ومحل‌کارتلفن ۸۳۹۹۳۰
۱–۱۰

آرایش
نصب فوری آنتن
شاوب‌لورنس تلفن ۳٤۵٦٦۱

تعمیرات انواع‌تلویزیون در منازل ۹۵۳۷۹٦ و ۵۲۹٦۲۳

تعمیرگاه مجاز تلویزیون شاوب لورنس بلر فیلیپس آر.تی.آی
نصب‌آنتن‌سیاه‌وسفید
۳۳۸۱۱۳

مرکز
تعمیرات فوری درمنازل
شاوب لورنس
گروندیک
آر.تی.آی
رنگی سیاه‌وسفید
۳۱۲۸۸۲
نصب آنتن‌های تمام‌کانال

تعمیروسرویس شوفاژ

نصب شوفاژ و تهویه مطبوع و آب رسانی شرکت مکرول ۸۲۲۷۸۸

نصب و تعمیر شوفاژ و کولر
۷۹٦۱۰۳

نصب و سرویس شوفاژ تهویه- کولر وکانال ۸۹۱۷٤۸–۸۹٤۱۵۱

تاپ دیوترم
نصب و سرویس کولر کانال کشی و شوفاژ
۷٦۸۸۳٦ و ۷٦٤٤۰۳

نصبو سرویس‌شوفاژ و کولر
۸۵۹٦٤۸
۱–۱۰

سازمان‌فنی کلاد
نصب و سرویس فوری کولر شوفاژ،لوله‌بازکنی، و تعمیرات تلفن ۷٦۰٦۲۷ و ۷٦۳٤۷۲

تعمیروسرویس یخچال

تعمیرگاه‌یخچال فریجیدر اثاث یدکی موجود ۸٤۸۷۵٦

موسسه فنی روزبهانی تعمیر همه نوع یخچال تلفن ۵۹۲٦٤۹

لوله‌کشی گاز با تائید شرکت ملی گاز
نازلترین قیمت و بالا ترین استاندارد
شرکت تاسیساتی دمیر
تلفن ٦۳٤۲۱۱
۱–٦

تعمیرگاه یخچال سید حسین تعمیر هرنوع یخچال ، ماشین - لباسشوئی و آبگرمکن ۲٤۲٤۳۸

تعمیرات انواع یخچال تلفن ۷۳۰۰٦۷ و ۷۳۹۲۸۵
۱–۱

تعمیروسرویس لوازم‌منزل

سازمان فنی ۱۱۰
سرویس کولر ، تعویض پوشال ، کانال‌کشی ، نصب کولر تلفن :
۷٦۰۹۹۳
۷٦۵۸۹٤

نصب و فروش کولر در هر نقطه تهران تلفن ۳۰۱۳۲٤

کولر سرویس
۳۰۱۳۲۵

سرویس و تعمیر کولر ۳۱۸۷٤۰

سرویس‌و نصب کولر وتعویض پوشال تلفن ۳٦۲۱۱٦

سرویس و تعمیر کولر ۳۱٤۷۲۵

تعمیر چیلر، سرویس و نگهداری شرکت لیتکو ۷۵۸٦۷۹

تعمیر انواع لباسشوئی ۷٦٤۰۳۰

سرویس کولر تلفن ۷۳۰۰٦۷ و ۷۳۹۲۸۵

کولر
۷٦٤۰۳۰
سرویس و تعمیر

کارگاه فنی نادر
تعمیر و سرویس هرنوع کولر و کانال کشی - ساختمان تلفن ۳۵۷۱٤۲

موسسه کیان
نصب و سرویس کولرفوری ۷۹٦٦۰۵
۱–۱

لوله‌کشی گاز

لولهکشی گاز باتائید شرکت‌ملی گاز آتی‌پی ۸۹۱۷٤۸ و۸۹٤۱۵۱

خدمات مهندسی گاز
٦٦۵۵۹۰

لوله‌کشی گاز با تائید شرکت گاز ، بیمتال ۸٤٤۲٤۹

لوله‌کشی
گازمنازل
باتائید شرکت ملی گاز شرکت . ان. کی. تکنیک ۸۵۳۹۹٤ – ۸٤۹۷۹۲

اکتان‌گاز
طرح ، محاسبه ، اجراء تایید شرکت ملی گاز
تلفن ۸۳٤۱۰۳
۱–۲

لولهکشی‌گاز خانگی ، تجارتی وصنعتی باتائید شرکت ملی‌گاز تهران‌گاز ۵۵۱۵۷۵

لوله‌کشی گاز منازل در اسرع وقت مهندسین مشاوراسپشیال تلفن ٦٦٦۰۷۳

بانظارتو تائید شرکت ملی‌گاز
۸۲٤۳۸۰
شرکت مهندسی تکنوالیزه
۱–۱

لوله بازکنی

لوله بازکنی فقط ۲۵ تومان فوری یکساعته ۷٦۵۲٤٤

لوله‌بازکنی‌ولوله‌کشی مقدم ۹۲۵۳۷٤

لوله بازکنی فوری
۹۲۹۳۲۰

الوله‌بازکنی فوری سعدی ۳۵۵٤۷۳

لوله بازکنی روزولت
۳٦۰٤۳۹

لوله بازکنی فوری
۹۲۱۵۵۲

لوله بازکنی
روزولت٦٤۷۱٤۳

لوله بازکنی یکساعته
۹۲٤۳۸۰

لوله‌بازکنی شبانه‌روزی
روزولت
٦٤۷۱٤۳

لوله‌بازکنی
تلفن ۸۵۹٦٤۸

تخلیه‌چاه

تخلیه چاه و لوله بازکنی ۲۵ تومان
۵٤۸۱٦۸

تخلیه چاه
تعمیرچاه ولوله بازکنی فوری هما ۵٤٦٤۱٦
۱–۲۰

آگهیهای متفرقه

تعویض رویه مبل‌وتعمیر مبلمان‌منزل ۹۲٤۹۹۰

تولید کنندگان محترم
معرفی و بازاریابی و پخش انواع‌کالای خودرا بمابسپارید ٦٦۰۷۷۹

شرکت نقشه برداری دارای صلاحیت مهندس مشاور از سازمان برنامه که مجهز به وسائل‌مدرن نقشه برداری‌زمینی وهوائی میباشد بفروش می رسد طالبین به شماره تلفن ۹۳۹۷۰۸ مراجعه فرمایند.
۱–۲

تعداد ۱۰۰ سهم از بیمه بین المللی ایران و آمریکا بفروش میرسد تلفن ۸۲۹۹۱٤
۱–۱

گمشده

دسته چک بانک عمران جاری ۵۵ از شماره ٤۳۸٤۰۷ الی ٤۳۸٤۲۰ مفقود شده لذا از درجه‌اعتبار ساقط میباشد.

یک جلد شناسنامه بنام میرمهدی‌صادقی‌اسکوئی مفقود شده است یابنده به تلفن ٦٦۷۷۵٦ تماس گرفته ومژدگانی‌دریافت دارد .

یک طغری سفته بمبلغ یکصد هزار ریال متعهد سید محمود حسنی ظهر نویس نصرالله توکلی بدون حواله کرد تاریخ متعلق به‌اینجانب نصراللهتوکلی مفقود گردیده و ارزش قانونی ندارد.
آمل- نصرالله توکلی

دسته چک ده برگ از حساب جاری شماره ۳٦۸ بانک سپه شعبه خیابان جیحون اول خردادماه جاری‌مفقود شده و از درجه اعتبار ساقط است.
محمد حسین احمدی

یک کیف محتوی پاسپورت و چند دفترچه بانکی مفقود شده از یابنده تقاضا میشود بهتلفن ٦۹۸٤٤٦ یا ۵۳۲۹۸۹ تماس گرفته و مژدگانی قابل توجه دریافت دارد.
منوچهر رفیعی
آ–۵۹٤۹

چک شماره ٦۲۵۲۲۵ بانک صادرات‌شعبه ٦٦٦ میدان رباط کریم‌از حساب‌شماره ۱۵۰بمبلغ ۳۵۰۰۰ ریال در وجه حامل مفقود شده وازدرجه اعتبار ساقط است.
ایاز محمدی
آ–۵۹٤۱

اگهی فقدان پروانه مالکیت خودرو
آقای داود خسروی بهمیر کارت مالکیت موتورسیکلت شماره۷۹۳۳تهران–۳۷ رامفقود وتقاضای‌صدورمجدد آنرادارد مراتب‌درسه نوبت هر ده روز یکبار آگهی میگردد درصورت عدم اعتراض ده روز پس از نشراین آگهی المثنی مربوطه تنظیم و تسلیم نامبرده خواهد شد.
ادارهراهنمائی ورانندگی
۱–۳

تعداد چهار برگ چک‌از حساب‌جاری ۲۰۲۲۰ بانک بیمه ایران شعبه دخانیات در وجه بانک ملی شعبه حافظ‌نوشته شده به شماره های‌ذیر مفقود گردیده و ازدرجه اعتبار ساقط می‌باشد چک‌شماره۲٦۹۰۳۸مبلغ ۲۳۸۰۰۰۰ سررسید ۱۰ر٤ر۳۵ و چک‌شماره ۲٦۹۰۳۹مبلغ۲۳۵۰۰۰۰ سررسید ۲۰ر٤ر۳۵ و چك شماره ۲٦۹۰٤۰ مبلغ۲۳۲۰۰۰۰سررسید ۲٦ر٤ر۳۵ وچک‌شماره ۲٦۹۰٤۱ مبلغ ۱۲۰۰۰۰۰ سررسید ۲۹ر٤ر۳۵ از یابنده تقاضا دارم به شماره تلفن ۵۲٦۳۹۱ و ۵۲٤۷۰۷ اطلاع داده و مژدگانی‌دریافت دارند

خانواده‌ای درگیرودار ۹۵۰۰۰۰ ریال‌وجه‌نقدی که سرپرست آنهاقبل ازظهر روز ۳ر۲٦ در فاصله‌بانک ایران و خاورمیانه تخت جمشید و صادرات پهلوی‌وبازار مفقود نموده میباشند‌از جوینده عزیز تقاضادارد وسیله تلفن ۸۹٤۹٤۲ و یاتلفن‌های۹۱–۸۹۲۵۸۹ داخلی ۲۷ علی آدینه اطلاع داده و گذشته از دریافت مژدگانی غیر- قابل‌تصوری خانواده‌ای را از نگرانی نجات و جوانمردی خود را به ثبوت برساند .

درباز کن برقی
B.K.D بکید ۲۲۵ تومان
بوسیله‌تلفن سفارش دهید به شرکت بکید الکتریک تلفن : ۱۵ الی ٦۸۱۰۱۲
فروش در کلیه الکتریکی‌ها در تهران وشهرستانها

اعلامیه‌شرکت آهن آذر

باطلاع مصرف کنندگان آهن‌آلات ساختمانی و صنعتی میرساند . این شرکت همه‌نوع آهن‌آلات ذوب آهن‌وخارجی رابقیمت ذوب‌آهن وبررسی قیمت هااز یك‌تن‌الی هزارتن و بیشتر فروشنده است ودراسرع وقت درمحل خریدار باضافه هزینه حمل تحویل میدهد . برای دادن سفارش به نشانی بوذرجمهری نوروزخان سرای‌طوسی شرکت آهن‌آذر تلفن های ۵۲۸۱۲۳ و۵۳۸٦۰٤و ۵۲۰۸۷۷ و۵۲۳۳۷۹ مراجعه فرمایند.

تورمشهد

در هتل تخت‌جمشید بمدت ده روز از شما پذیرائی مینماید حرکت با قطار ۱۳ تیرماه تلفن ۳٦٦۷۳۲ – ۳٦۰۳٤۹
۱–۲

فورمیکاگوزن‌نشان

REGISTERED TRADE MARK

مورد اطمینان کلیه مصرف کنندگان برای خرید فورمیکا گوزن نشان به تلفنهای ۵۲٤۳۳٦– ۵۲۱۵۸۸– ۵۳٦٤۵۵ دفتر شهر و ۹٦۳۸۳۱ تلفن کارخانه مراجعه فرمائید.

تریلر

برای خرید انواع تریلر با این شماره ها تماس بگیرید ۹۳٦۱٦٤ و ۹۳٦۱٦۵
انواع تریلر کفی و کمرشکن و تانکری

خریدژنراتور برق

یکدستگاه ژنراتور برق با موتور دیزلی و قدرت ۲۰۰ تا ۵۰۰ آمپر دست دوم خریداریم.
تلفن ۲۰–۹۷۰۰۱۹

توجه توجه

بدینوسیله باطلاع علاقمندان میرساند که از روز سه‌شنبه ۸ر٤ر۲۵۳۵ آقای کارس از BONGIOANNI CO. در تهران خواهند بود
جهت تعیین وقت و ملاقات لطفابا شرکت F.P.D.T. rad Co.
تلفن ٦٦۲۳۹۲ تماس‌حاصل‌فرمائید

نیروی دریائی شاهنشاهی

پذیرش لیسانسیه زن‌جهت کادر افسری‌نیروی‌دریائی‌شاهنشاهی

نیروی دریائی شاهنشاهی جهت تکمیل کادر افسری خود تعدادی لیسانسیه زن از طریق مصاحبه بصورت نظامی استخدام مینماید ضمنا دانشجویانی که ترم آخر دورهلیسانس خود را میگذرانند نیز میتوانند با معرفی نامه از دانشکده مربوطه خود در این نیرو استخدام شوند. واجدین شرایط پس از طی دوره کوتاه مدت زبان در نیروی دریائی شاهنشاهی برای مدت یکسال بمنظور گذراندن دوره تعلیمات نظامی به آمریکا اعزام و سپس بدرجه ناوبان دومی مفتخر خواهند شد.

حداکثر سن برای داوطلبین ۲٦ سال میباشد و چنانچه دوره خدمات اجتماعی زنان را طی کرده باشند یکسال‌بحداکثر سن آنان اضافه میشود.

داوطلبان میتوانند همه روزه جز ایام تعطیل تا آخر سال جاری به پرسنل نیروی دریائی‌شاهنشاهی مدیریت استخدام واقع در خیابان سپهبد زاهدی جنب مسجدالرحمن مراجعه نمایند.
مالف ۲۵۵٤

بفروش میرسد
یخچال زاگرس فانتزی ۵متری و یک بطری سردکن بفروش میرسد با شماره ٦٤۳۵۲۱ تماس بگیرید .

یک گربه ماده از نوع سیامی که دارای گردنبند زردی بوده از محل نگاهداری حیوانات بلوار پهلوی (میرداماد سابق)گم شده است یابنده میتواند با تلفن شماره ۸۲۸۳٤۲ به‌آقای موریس اطلاع داده و جایزه‌مناسبی‌دریافت‌نماید.

کولرفابریک

BMW - 2002

BMW-2002 TII

مرکز پخش آتواسپرت انتهای کاخ‌شمالی نبش زرتشت
شماره ۱٤۳-۱٤۱ تلفن:۸۹۷۵۲۱-۸۹۳۲۹۲-۸۹٤۵۹۱

پمپ بتون

یکدستگاه پمپ بتون با ۳۰۰ متر لوله ۵ اینچ با مشخصات ذیل بفروش میرسد:
۱– موتور دیزل دویتس آلمان ۱۰۰ اسب
۲– ظرفیت ها پر ۱۰۰۰ لیتر
۳– بازدهی بتون ٦۵ متر مکعب در ساعت
٤– قدرت پمپاژ افقی برای مسافت بیش از ۳۰۰ متر
۵– قدرت پمپاژ عمودی برای‌ارتفاع بیش از ۱۰۰ متر
تلفن ۸۵۹۷۱٦ (۸ صبح الی ٦ بعدازظهر)

توجه توجه

بدینوسیله باطلاع علاقمندان میرساند که روز سه شنبه ۸ر٤ر۲۵۳۵ رئیس و مدیر فنی SIOME CO. ازایتالیا مربوط‌بکارخانجات نسوز ، بلوك، آجر، لوله وستون های‌کنکریتی و سیمانی در تهران خواهند بود .
جهت تعیین وقت ملاقات لطفا با شرکت F.P.D.T. rad Co.
تلفن ٦٦۲۲۳۹۲ تماس حاصل فرمائید .

شرکت‌مهندسی اکوساید

صوتی ضبط و پخش وامپلی‌فایر و سازنده لابراتوار های تعمیر و نصب دستگاه های استریومنو و سایر وسائل آموزشی و زبان نصب در منزل ومحل کار ۸۳۹۹۳۰

تخلیه‌چاه‌فاضلاب

تخلیه چاه فاضلاب و توالت و سپتیك‌تانك و فوسپتیك و حفر چاه با دستگاه موتوری شرکت ایران شوشتر ۸۲۹۵۵٦– ۸۳۰۷۲۲

برای دعوت‌ازخوانندگان‌محبوب‌جهت‌جشنهای‌خودبابرادران‌رسولی‌تماس‌بگیرید تلفن٦٦۵٦۹۱۹٦٤۵٤۲٦ خیابان شاه چهارراه سیمتری مقابل نشاط
دفتر برادران رسولی

آماده‌به‌تحویل ماشینهای قیچی گیوتین ورق بر ساخت کارخانه ماشین‌سازی M.D.M. ٦میلیمتر در ۲ متر –٤ میلیمتر در ۲ متر–۲میلیمتر در۲ میلیمتر یک و یک چهارم میلیمتر در ۲ متر و ۸ میلیمتر در سه متر **۵٤٦۳۱۷**

نیازمندیهای اطلاعات

برای درج آگهی در این صفحه باتلفنهای ۸۷ ۳۱۱۰-۳۱۱۰۸۶-۳۱۱۰۸۵-۲۱۵ ۳۱۱

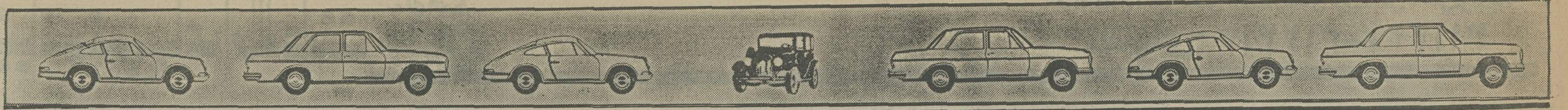

GMC

ایران جمس

نماینده رسمی جنرال موتورز امریکا انواع اتومبیل پونتیاک کاتالینا و فایربرد ـ کامیون های کمپرسی و وانت جمس خیابان تخت جمشید شماره تلفن‌های۷۶۴۲۵۸ ـ۷۶۰۷۵۳ـ ۷۵۲۳۸۹

ایران‌ردفر

انواع ـسواری ـ وانت‌و کامیون
تویوتا
خیابان تخت‌طاوس نبش امیراتابك ساختمان۱۱۰ طبقه اول تلفنهای ۸۳۵۶۰۰ ـ ۸۳۷۳۰۰

اتوبهداد

کامارو ۷۰ دنده‌ای باکولر
کامارو التی ۷۶
کامارو ۶ سیلندر اتوماتیك۷۶ متالیك
بلیزرشایان آبی و سفید ۷۶
بلیزرشایان سبز ۷۶
بنز ۲۸۰ اس رنگصدری ۷۶
بنز ۲۸۰ اس‌نقره‌ای و کرم ۷۵
بنز ۲۸۰ سرمه‌ای ـ خردلی ۷۳
بنز ۳۵۰ اس‌ال سی‌سی و نقره‌ای ۷۳
بنز ۴۵۰ ۷۳
بنز ۲۳۰ ۷۶
بنز۲۰۰ ۷۶
ب.ام.و ۵۲۵ سبز ۷۶
ب.ام.و ۵۲۵ قهوه‌ای ۷۵
ب.ام.و ۲۰۰۰ فول اتوماتیك ۷۳
شورولت ایمپالا شرابی ۷۶
بیوك سنچوری کاستم ۷۶
کادیلاك شرابی ۷۵
ایران نوین غربی اول جمشید آبادشمالی مقابل پادگان‌جمشید آباد ۹۲۹۳۹۸ـ ۹۳۹۳۹۸

هوشنگ

مرسدس بنز ۷۴ طلائی متالیك
بنز۷۵ قرمز و سفید ـ لیموئی
بنز ۷۳ـ ۷۴ طلائی ـآبی درباری
بنز۷۴لیموئی ـ سرمه‌ای ـ سفید
بنز ۷۴ نقره‌ای ـ مسی متالیك
تویوتاکارنیا۷۵باکولر قهوه‌ای متالیك
شورولت بلیزرفول ۶ـ۷۵ بهی رنگ
جاگوار ۷۳ خردلی
بنز ۳۵۰ اس‌ال‌سی ۷۳
بنز ۳۵۰ اس ال ۷۳
مقابل‌حسینیه ارشاد ۲۳۹۱۹۲ـ ۲۳۲۷۵۴

کامیاب

بنز ۲۳۰ ۷۴
بنز ۳۰ ۷۲ باکولر
پژو ۵۰۴ ۷۰
ب.ام.و ۲۰۰۲ ۷۰
فولکس ۴۱۲ ای ۷۳
پونتیاك فایبرد ۶۸
جوانان ۵۳
کامیون‌بنز ۲۴ × ۲۶ اطاق‌باری ۷۵
میدان کندی ـ خیابان نصرت غربی نرسیده‌به‌خیابان بهبودی نبش ۱۶ متری ۹۳۶۶۱۶

پرنس

تاکسی
نقدو اقساط
۹۵۵۳۳۳ و ۹۵۱۰۳۳

رکورد

بنز ۲۸۰ اس ۷۳ مسی متالیك
بنز ۴ـ۲۳۰ ۷۶ بژ دانشجوئی
بنز ۴ـ۲۳۰ ۷۶سفیدبدون‌گمرك
بنز ۴ـ۲۳۰ ۷۵ سبز کاهوئی
بنز ۲۲۰ ۷۳ کرم ـ بژ
پژو ۵۰۴ جی‌ال ۷۶ نقره‌ای بدون گمرك
پژو ۵۰۴ جی‌ال ۷۶ گوجه‌ای
پژو ۵۰۴ ۷۵ سفید کولردار
پژو ۵۰۴ ۷۵ سبز متالیك
پژو ال ۷۶ همه رنگ
ب.ام.و ۲۰۰۲ ۷۴ شکلاتی متالیك
ب.ام.و ۲۰۰۲ ۷۴نقره‌ای‌متالیك
ب.ام.و ۲۰۰۲ ۷۲ لیموئی
ب.ام.و ۲۸۰۰ کوپه ۷۰نقره‌ای متالیك
نولکس شیراکو ۷۶ پوست موزی
نولکس واگن‌کلف ۷۶ قرمز
پونتیاکفورمولا۷۶ سبزمتالیك
فیات ۱۲۸ـ ۱۳۰۰ـ ۷۶ کوپه
لانچیابتا ۷۶ کوپه
نمایشگاه رکورد فرح شمالی نبش آپادانا تلفن ۲ـ۸۰۰۰۴۱

میزانی

بنز
تریومف ۷۳
پونتیاك ۷۳ فول
شورولت کامارو ۷۶
ب.ام.و ۳۲۰ ۷۶
ولو ترانزیت ۷۶
پژو ۵۰۴ جی‌ال ۷۴
پونتیاك فایبر فول ۷۴
الدوزمبیل فول ۷۵
خیابان شاهچهارراه پیروز تلفن ۹۲۱۰۳۶ ـ ۹۲۸۲۴۲

شریف

بنز
۴۵۰ اس‌ال‌سی ۷۵
۲۸۰ اس دانشجوئی ۷۵
۲۸۰ اس ۷۳
۴ر۲۳۰ دانشجوئی ۷۶
۲۰۰ ۷۶
۲۲۰ ۷۲
۲۲۰ ۷۳
۲۰۰ ۷۳ و ۷۴
بامو
۳۲۰ دره رنگ
۵۲۰ ۷۳و ۷۴
۲۰۰۲ ۷۵
کادیلاك
فیلتوود ۷۵
الکترا ۷۵ مشکی
سویل ۷۶
بیوك
رگال ۷۵
رگال ۷۶
سنچوری ۷۶ فول
سنچوری ۷۵ فول
آپولو ۷۵ رنگ‌مختلف
لسابر ۷۵ فول رنگ مختلف
اسکای لارك ۷۶ فول
ریویرا ۷۵ فول رنگ‌مختلف
شورولت
ایمپالا فول ۷۵ رنگ مختلف
ایمپالا فول ۷۶ رنگ مختلف
کامارو ۷۶ دانشجوئی
کامارو ۷۵ فول
نوا ۷۵ اتوماتیك
مونت‌کارلو ۷۴ دو رنگ
ترانس‌ام ۷۶فول دانشجوئی
پونتیاك فایربرد ۷۵ دنده‌ای
جگوار ۷۵ و ۷۴
دوج دارت ۷۵
پژو ۵۰۴ جی‌ال ۷۶
پژو ۵۰۴ ال تحویل در آلمان رنگ مختلف
بامو ۵۱۸ تحویل در آلمان
اپل آسکونا ۷۳
نمایشگاه اتومبیل شریف خیابان پهلوی اول پارك ساعی تلفن های ۶۲۵۶۳۵ و ۶۲۱۲۰۲ و ۶۲۲۷۴۴

چاپار

ب.ام.و ۳۲۰ ۷۶
پژو ۵۰۴ ۷۶
پژو ۳۰۴ ۷۴
تویوتا سیلیکا صفر کیلو متربا کولر ۷۵
شورولت ایمپالا ۷۳
اپل رکورد ۲۰۰۰ ۷۶
کاروان انگلیسی کامل
۲۳۰ اطاق جدید ۷۶
۲۳۰ اطاق قدیم ۷۶
۲۳۰ نمره نشده ۷۴
۲۰۰۲ ۷۲
موستانگ ۷۱
خوش شمالی چهارراه پرچم اتومبیل چاپار ۹۳۵۰۲۰ـ ۹۳۵۰۹۹

همایونیان

نمایندگی اتومبیل‌های
تویوتا
خیابان ملت پلاك ۱۱۴
تلفن ۲۰۴ ۳۱۳

بهکام

ب.ام.و ۲۰۰۲ ۷۴
ب.ام.و ۲۰۰۲ ۷۳
ب.ام.و ۲۰۰۲ ۷۲
ب.ام.و ۲۰۰۲ ۷۱
پژو ۵۰۴ جی‌ال ۷۶
پژو ۵۰۴ ال ۷۶
پژو ۵۰۴ جی‌ال ۷۴
پژو ۵۰۴ جی‌ال ۷۲ و ۷۳
موستانگ ۷۲
بنز ۲۳۰ ۷۶
۲۳۰ ۷۵
۲۳۰ ۷۴
۲۲۰ ۷۱
بنز ۲۳۰ ۷۳
بنز ۲۲۰ ۷۲
شورولت ایمپالا ۷۳
شورولت کامارو ۶۹ کورکی
پیکان دولوکس ۵۰ الی۵۴
پیکان جوانان ۵۴
ژیان ۵۱ـ ۵۲ـ ۵۳
هیلمن همه رنگ
پیکان کار
خیابان بهبودی نرسیده به تاج ۹۷۶۷۴۰ـ ۹۷۰۸۸۹

دیپلمات

بنز مدل رنگ
۲۸۰اس ـ ۷۵ ـآبی
اس.ال.سی ـ ۷۵ـ سبز
۴ر۲۳۰ـ ۷۶ـ قرمز
۴ر۲۳۰ ـ ۷۶ـآبی‌ـزرد
۴ر۲۳۰ـ ۷۶ـ کاهوئی
۲۸۰ اس‌ـ ۷۴ـ لیموئی
۲۸۰ اس‌ـ ۷۳ آبی
۲۸۰ اس‌ـ ۷۴ـنقره‌ای
۴ر۲۳۰ـ ۷۴ـ قرمز
۴ر۲۳۰ـ ۷۶ـ آبی
۴ر۲۳۰ـ ۷۴ـقرمز
۲۸۰ـ ۷۴ـمسی
بنز ۲۸۰ اس ۷۵
بی.ام.و
۳۲۰ ۷۶ شرابی
۵۲۰ ۷۳ قرمز
۵۲۰ ۷۴ آبی
۳۲۰ ۷۶ آبی
۲۰۰۲ ۷۲ نارنجی
بیوك
لمیتد ـ ۷۵ـ مسی
سنچوری ـ ۷۶ـ آلبالوئی
سنچوری ـ ۷۳ ـطلائی
سنچوری ـ ۷۶ ـ نقره‌ای
سنچوری ـ ۷۶ ـ سرمه‌ای
شورولت
نوا ـ ۷۶ ـ زرشکی
کامارو ـ ۷۵ ـ طلائی
مونت‌کارلو ـ ۷۴ ـ سبز
نوا ـ ۷۶ ـ شرابی
مونت کارلو ـ ۷۵ـقهوه‌ای
نوا ـ ۷۶ـ شرابی
پونتیاك
کرامپری ـ ۷۵ـسفید
فایربرد ـ ۷۳ـ سفید
جاگوار ـ ۷۵ ـ سفید
رنجرور ۷۵ و ۷۶ خردلی‌وبژ
پژو ۵۰۴ ال ۷۶
بیوك سنچوری ۷۵
بنز ۲۰۰ ۷۴ و ۷۵
بنز ۲۳۰ ۷۵و ۷۶
مزدا ۷۶
دوج‌دارت ۷۳و ۷۴
خرید امتیاز دانشجوئی و خریدار امتیاز دیپلمات.
جاده قدیم شمیران (کورش کبیر) سه‌راه زندان شماره‌تلفن های ۸۵۲۱۲۷ و ۸۴۲۳۸۶

ایرج

ب.ام.و ۵۲۰ ۷۵ کاهوئی
ب.ام.و ۳۲۰ ۷۶قهوه‌ای‌وقرمز
ب.ام.و ۲۰۰۲ ۷۳
کامارو ۷۱
کاپری ۷۶
مونت‌کارلو ۷۶
بیوك سنچوری ۷۶
شورولت ایمپالا کاستم ۷۵
بنز ۲۸۰ ۷۵ فول
پژو ۱۰۴ سبز ۷۶
کامارو ۷۶ هشت سیلندر فول
کامارو ۷۶ شش سیلندر فول
پژو جی ال ۷۶
جاگوار مدل ۷۶ سفید شش سیلندر
شاهرضا : پمپ دیانا اول وصال شیرازی تلفن ۶۴۹۸۰۰ـ ۶۶۹۳۳۳

اتوتاپ

بنز ۲۳۰ اطاق جدید همه رنگ ۷۶
بنز ۲۸۰ همه رنگ ۷۶
بنز ۴۵۰ نقره‌ای ۴۵۰
بنز ۳۵۰اس‌ال‌سی قرمز و آبی درباری ۷۳
بنز ۲۸۰ نقره‌ای ۷۴
بنز ۴۸۰ کرم ۷۴
بیوك سنچوری الوان ۷۶
بیوك اسکای دارك الوان۷۶
بیوك اسکای پایك الوان ۷۶
ب.ام.و ۳۲۰ همه رنگ ۷۶
ب.ام.و ۳۰۰۰ طلائی ۷۵ صفر کیلو متر
کامارو کرم ۷۵
لانچیا قرمز ۷۶
برادلی شرابی فایبرکلاس ۷۶
شورولت مونزا آبی درباری ۷۵
شورولت ایمپالا فول کولردار ۷۲
بلیزر فول متالیك سربی ۷۶
پژو جی‌ال سفید ۷۵
فیات ۱۲۴ کوپه سرمه‌ای ۷۴
فیات ۱۲۴ سبز ۷۳
نشانی خیابان کورش کبیر پل رومی جنب بورسالینو تلفن ۲۶۶۴۰۱ـ ۲۶۲۱۷۰ـ ۲۶۴۳۷۰

سهیل

بنز ۲۲۰ ۷۲
۲۸۰ اس ۷۵
۲۸۰ اس ۷۱
۴ـ۲۳۰ ۷۴
۲۰۰ ۷۴
۲۰۰ ۷۶
ب.ام.و ۲۰۰۲ ۷۴
ب.ام.و ۳۲۰ ۷۳
ب.ام.و ۱۶۰۲ ۷۵
فیات ۱۲۸ ۷۵
فیات ۱۲۸ کوپه ۷۳
فیات ۱۲۴ ۷۰
شورولت بلیزر ۷۶
شورولت ۷۳
موستانگ ۴ سیلندر ۷۴
تویوتا کرولا ۷۶
پونتیاك دو در ۷۶
شاه مابین جمشید آباد وپیروز ۹۳۱۳۵۳ ـ ۹۳۶۵۶۴

احتشامی

مینی‌وان ۷۶ نخودی
مینی‌ماینر ۷۵سفیدـ قرمزحنائی صفر کیلو متر
مینی ماینر ۷۶ نخودی
مینی‌ماینر ۶۹ سفید
مینی‌جی‌تی ۷۴ نارنجی
امجی‌بی‌جی‌تی ۷۴ نخودی
کلاپمن جی‌تی ۷۳ سرمه‌ای
مینی‌ماینر ۷۶ سرمه‌ای
امجی‌بی‌جی‌تی ۶۵ سفید
مینی‌ماینر ۷۳ سفید
مینی ماینر ۷۴ سرمه‌ای
مینی ماینر ۶۹ نارنجی
اول‌خیابان‌قدیم شمیران‌نمایشگاه احتشامی تلفن ۷۶۳۴۳۹

نقیبی

شورلت ایمپالا فول۷۶نقره‌ای‌ـ آبی‌آسمانی‌ـنیلی‌ـقهوه‌ای‌ـسبز کاهوئی (متالیك)
شورلت مونت کارلو ۷۶ دانشجوئی نقره‌ای متالیك
بنز ۲۰۰ ۷۶ لیموئی
فیات ۱۳۲ ۱۸۰۰ ۷۶
سبز کاهوئی‌ـآجری‌ـ لیموئی‌ـ سرمه‌ای
بامو ۳۲۰ ۷۶ سبز کاهوئی ـ آبی نفتی ـ ابی آسمانی
شورلت کامارو ۷۵ شکلاتی متالیك
شورلت مالیبو ۷۵ قهوه‌ای متالیك
دوج دارت باکولر ۷۵ آبی متالیك
فولکس گلف ۷۵ قرمز
پژو ۵۰۴ ۷۴ سفید
موستانگ ۷۳لیموئی
فیات ۱۲۴ـ ۱۸۰۰ ۷۳ نقره‌ای متالیك
اپل جی‌تی ۷۲ طلائی
حافظ شمالی بین شاهرضا و تخت جمشید مقابل دانشکده پلی‌تکنیك تلفن های ۸۳۹۹۱۰ و ۸۳۱۷۳۷

اتوسپاس

بامو ۳۲۰ ۷۶ سبز
بامو ۳۲۰ ۷۶نقره‌ای متالیك
بامو ۳۲۰ ۷۶ آبی نفتی
بامو ۲۰۰۲ ۷۳ زرد قناری
بامو ۲۰۰۲ ۷۳ زرشکی
پژو ۳۰۴ ۷۳ زرد خردلی
بنز ۲۰۰ ۷۳ سبز کاهوئی
فیات ۱۲۸ ۷۳ قرمز
آریا ۲۵۰۰ اتوماتیك ۵۰ سفید
نماینده فروش اتومبیل های سیتروئن‌ژیان شورولت ایران بطور نقدو اقساط رودکی مقابل بانك بازرگانی تلفن ۹۵۰۹۸۹ رضا حاجی زاده

براودی

آپو ۷۶ شرابی
مزدا ۸۰۸ ۷۶ قرمز
دوج دارت ۷۶ آبی‌متالیك
بیوکریویرا۷۵ قهوه‌ای‌متالیك
دوجدارت ۷۴ ابی
بنز ۲۳۰ ۷۴ لیموئی
کامارو ۷۳ آجری
بنز ۲۰۰ ۷۶ کاهوئی
کامارو۶سیلندر۷۵ کرم‌سقف‌کرم
کامارو ۸سیلندر ۷۵ آبی‌متالیك
بنز ۲۲۰ ۷۳ آبی
فیات ۷۲ خردلی
بلیزر فول همرنگ
رنجرور ۷۶ سبز
عباس‌آبادمابین چهارراه‌منصور ومیترا جنب سوپر شیلان نمایشگاه براودی‌تلفن۸۵۰۸۰۷ و ۸۴۶۸۸۷

پیمان

فروش همه نوع مینی‌بوس ـ اتوبوس ـ کامیون ـ وانت
خیابان‌ری ـ روبروی‌بیمارستان بازرگان فرشگاه اتومبیل‌پیمان تلفن ۳۵۴۶۷۲

اتومبیل دلخواه شما در نمایشگاههای اتومبیل

بطحائی

بنز ۲۳۰ قهوه‌ای و کاهوئی ۷۶
بنز ۲۳۰ لیموئی ۷۵
ب.ام.و لیموئی ۷۴
ب.ام.و فیروزه‌ای متالیك ۷۴
ب.ام.و رادیو پخش پشت سری ۷۲
ب.ام.و کاهوئی بیمه بدنه۷۵
ب.ام.و نقره‌ای متالیك ۷۳
فولکس۱۳۰۲فیروزه‌ای متالیك ۷۲
بولکس ۶۰
فولکس ۱۶۰۰ ۶۷
مونت کارلو نقره‌ای متالیك ۷۶ فول
ولو سبز متالیك بدون‌گمرك ۷۶
مکوان آبی فیروزه‌ای ۷۳
فیات ۱۳۱ ۷۶
پژو ۴۰۴ سفید ۷۲
تویوتا کارینا سبز سیر ۷۵
باقیمت های بسیار مناسب خیابان شاه نبش چهار راه باستان ـ۹۲۷۹۵۶ ـ ۹۲۳۶۸۲

بیرجندی

نماینده ماشینهای
داتسون
نقد و اقساط
با بهره بانکی ـ انواع پیکان‌و ماشینهای‌خارجی موجود است
خیابان جیحون مابین هاشمی‌و سیه‌تی ۹۵۰۸۷۵ـ ۹۵۰۸۷۹

کالسکه طلائی

بنز ۴ـ۲۳۰ کاهوئی ۷۵
بنز ۴ـ۲۳۰ابی ۷۴
بی‌امو ۳۲۰ کاهوئی ۷۶
بی‌امو ۳ـ۳۰۰۰ آلبالوئی ۷۴
مولکس ۱۳۰۲ شیری ۷۵
پژو ۳۰۴ سفید ۷۳
ولوو ۱۴۲ شیری ۷۳
فیات ۸۵۰ یشمی ۷۰
لندرور شاسی‌بلند ۷۱
فیات ۱۳۲ ۷۶ طلائی
فیات ۸۵۰ ۷۰ یشمی
ب.ام.و ۳۱۶ ۷۶ کاهوئی
ب.ام.و اس ۳۰۰۰ ۷۴ قرمز
بنز ۲۳۰ـ۴ ۷۵ کاهوئی
۲۳۰ ۷۴ زرد
۲۳۰ـ۴ ۷۴ آبی
بنز ۲۲۰ ۷۳
پژو ۵۰۴ جی‌ال ۷۶ متالیك یشمی
کامارو ۶ سیلندر ۷۵ مسی
پونتیاك فایبرد ۶ سیلندر ۷۵ سفید اتوماتیك
امیرآباد شمالی بالاتر از چهارراه آریامهر نمایشگاه کالسکه طلائی تلفن ۹۳۹۵۹۶ـ ۹۳۲۱۲۲

ماشین بنز

فیات ۱۳۲ متالیك ۷۶
فیات ۱۳۱ ۷۶
ب.ام.و ۳۲۰ ۷۶
فورد تانوس ۷۶
شورولت بلیزر فول ۷۶
بنز ۲۸۰ اس ۷۳
خیابان فرح شمالی ـ تلفن های ۸۴۳۶۶۴ ـ ۸۴۱۸۳۳

شرکت میلارد

(سهامی خاص)
نماینده انحصاری کامیون های
کمپرسی و باری
اشتایر
خیابان‌کورش کبیرمقابل ستاد بزرگ‌شماره ۱۱۱۸
تلفن های ۸۴۸۷۵۱ ـ ۸۴۱۰۵۸ـ ۸۴۵۰۹۷

بورس اتومبیل تهران

بورس اتومبیل تهران
شورولت ایمپالا ۷۶آبی
شورولت نوا ۷۶ قهوه‌ای
شورولت شوت ۷۶ کرم
شورولت کاپریس ۷۶ زرشکی فول
شورولت کاپریس ۷۵ طلائی
بیوکسنچوری۷۶آبی‌ـ زرشکی ۲در و چهار در
بیوك سنچوری ۷۶ سربی
ترانس‌ام ۷۶ زرد
دوج کرونت ۷۶ قهوه‌ای
کامارو ۷۶ در ٤ رنگ
پیسر ۷۶،۲ رنگ
پونتیاك آستر ۷۵ نارنجی
بنز ٤ر۲۳۰ ۷۴ سفید
فیات کوپه ۷۲ سبز
واردکننده انواع اتومبیل های آخرین سیستم امریکائی شرکت بورس اتومبیل تهران خیابان ویلای شمالی شماره ۱۶۸ تلفن های ۸۹۴۵۷۸ و ۸۹۴۵۷۹

عدالت

پژو ۵۰۴ جی‌ال ۷۶
اپل ۱۹۰۰ ۶۸
آریا ۴۹
فوردموستانگ ۷۳
بنز ۲۰۰ ۷۲
خیابان‌سلسبیل‌چهارراه بوستان سعدی‌جنب‌بانك‌پارس ۹۵۵۶۶۱

پارس بنز

بنز ٤ـ۲۳۰ ۷۶ مدل جدید
بنز ۲۰۰ ۷۶ مدل جدید
بنز ٤ـ۲۳۰ ۷٤
بنز ۲۲۰ ۷۳
بنز ۲۰۰ ۷۳
بنز ۲۲۰ ۷۲
پژو ۵۰٤ جی‌ال استیشن ۷٤
پژو ۵۰٤ جی‌ال ۷۳
ب.ام.و ۳۲۰ ۷۶
شاه‌مقابل سینما نیاگارا تلفنهای ٦٤٣٠٤٠ و ٦٤٢٥١٩

نمایشگاه

اتومبیل‌لکوموتیو

رنجرور ۷٦ فول سبز، بژ، خردلی، قرمز
بنز ۲۸۰ ۷٦ اطاق جدید نخودی
بنز ۲۳۰ ۷٦ اطاق جدید بدون گمرك سفید ، قرمز،سبز
بنز ۲۲۰ ۷۵ شیری
بنز۲۸۰اس ۷٤ آبی‌متالیك فول
بنز ۲۸۰ اس ۷۳ فرمان هیدرولیك اتوماتیك
بنز ۲۳۰ ۷۳ سبز روشن
بنز ۲۸۰ اس ۷۱ سفید
بنز ۲۲۰ ۷۳ سبز کاهوئی
بنز ۲۲۰ ۷۱ سفید
بنز ۲۳۰ ۷۱ سبزکاهوئی
پژو ۷٦ همه رنگ
پژو جی‌ال ۷۳سبزمتالیك
پژو جی‌ال ۷۳ سفید
بی‌امو ۳۲۰ نقره‌ای شیشه رنگی و نارنجی رینگ پهن
بی‌امو ۷٤ لیموئی
فیات۱۹ ایکس ۷٤ سبزحنائی بدون گمرك
فیات ۱۲٤ـ ۱۸۰۰ ۷۳اسپرت مغز پسته‌ای شیشه رنگی
فیات ۱۲٤ـ ۱۸۰۰ ۷۳ سرمه‌ای و سفید
شورلت کاپریس ۷٤ فول آبی متالیك
شورلت ایران ۲۵۰۰ ۵٤ سبز متالیك بابدهی
جگوار ۷۲ قهوه‌ای
جگوار ۷۲ اتوماتیك سبز کاهوئی
گران‌پریکس ۷۵ صفر کیلو متر فول دودی
بدفورد کمپینگ ۷۱ آبی دارای آشپزخانه دستشوئی ودستگاه تهویه بسیار تمیز
خیابان پهلوی ابتدای تخت طاوس پلاك ۳۸۵ تلفن های ٦۲٦۲۳۰ـ ٦۲۹۳۳۷ـ٦۲۵۸۵۲

تحرو

نمایندگی اتومبیل های
تویوتا
ضرابیان خت طاوس بین شاه عباس‌وجم ۸۳۲۳٤۹ـ۸۳۲٤۵٦

ششم بهمن

مینی بوس ۱٦ و
۲۱ نفره اتوبوس
نقد و اقساط
سیمتری‌چهارراملشکر ٦٤١٦١٤ـ

تهران

تاکسی
نقدو اقساط
آذربایجان بین چهار راه‌خوش وسلسبیل ۹۲۱۷۱۱

فروش اتومبیل

ب ام و
ب ام و ۵۱۸نو شیشه رنگی بالوازم اضافی ٦٥٦٥٠٤

اتومبیل بی ام و
۲۰۰۰مدل ٦۷ شیری رنگ‌خیلی تمیز ۲٤ هزار تومان فروشی تلفن ۲۸٥٦۸٥

اتومبیل امجی‌بی جی تی مدل ۱۹۷۲ تلفن ـ ۸٤۹۳۸٤ از ساعت یک ببعد
آـ۵۷۳۹ ۱ـ۲

بی‌ام‌و ۲۰۰۲ مدل ۷٤ قهوه‌ای متالیك سند کمپانی با لوازم اضافی بفروش می‌رسد تلفن ۳۰۲۸۸۸

ب ام و ۲۰۰۲ مدل ۷٤ رنك قناری با پخش و رادیو اف ام بسیارتمیز تلفن ۳۱۰۹۳۱

اکازیون واقعی
بامو ۲۰۰۲ مدل ۷۳ نارنجی بارادیو و گرمکن عقب دروضع بسیار عالی تازه نمره شده‌قیمت مقطوع ٦۸ هزار تومان تلفن ۲۳٦۱٤۳ـ ۹ تا۱۲ ـ ٤تا۸
۱ـ۱

بی‌امو ۳۰۰۰ سی اس مدل ۱۹۷۲ بدون واسطه بفروش میرسد تلفن: ۹۲۸۵۵٤
۱ـ۳ آـ۵۹۳۷

شورولت
شورلت مالیبو مدل ٦۹ با کولر ورادیو
بفروش می‌رسد تلفن ۳ر۸۹۵٦۸۰

چنددستگاه‌انواع لندرور دست دوم تمیزنقدو اقساط ۷۳۱۸۲٦

اکازیون

آلفارمئو ـ آلفتا
رنگ آلبالوئی مدل رمه ۷٦ رادیو کاست استریو بلاپونکت شیشه گرمکن عقب صندلی پارچه‌ای شیشه‌نشکن باوسایل اضافی قیمت ۸۸ هزار تومان گمرك شده بدون نمره بدون واسطه بفروش میرسد تلفن ـ ۲۲٤۳۵۹ و ۲۷۰۵۵۰

بنز

مرسدس بنز ۲۵۰ مدل ۷٤ بدون واسطه ٤ تا۷ بعد از ظهر تلفن ٦۳۷٦۷۸

بنز ۲۳۰ چهار سیلندر مدل۷٤ که دو ماه قبل نمره شده ، رنگ‌کاهوئی،فرمان هیدرولیك، سقف کشوئی ،رادیو پخش استریو ، گرمکن شیشه عقب ، کارکرد ۳۹۰۰۰ کیلو متر ، قیمت ۱۵۰،۰۰۰ تومان‌ـ تلفن ۲۲۷۵۰۱
۱ـ۲ آـ۱۱٤۲۹

فروش اتومبیل
بنز ۲۲۰ سرمه‌ای آخر ۷۱ سقفکشوئی فرمان هیدرولیك بفروش میرسد تلفن ۸۳۲۰۱۰ و ۲٦۳٤٦۵
۱ـ۱

پژو

پژو ۵۰٤ جی‌ال مدل ۷٦قیمت ۳۰ هزار تومان فوری فروشی تلفن ٦٤۷۲٤۳
۱ـ۱

پژو ۵۰٤ جی‌ال مدل ۷٦ دانشجوئی رنگ سفید صندلی مخملی بفروش می رسد تلفن ۷۹۷۰۲۰
۱ـ۱

پژو ۵۰٤ جی‌ال مدل ۷۳ دنده گیربکس رنگ سبز متالیک‌بسیار تمیز رادیو پخش گرمکن عقب سقف کشوئی ۵ حلقه لاستیک نو با بیمه بدنه تلفن ۳۵۲۹۲۲

پیکان ۵۲ تمیز بفروش میرسد بعدازظهر ها از ساعت ٤ ببعد تلفن ۹۳٤٥٦۸

پیکان کار ۵٤
بالو ازبهبفروش میرسد ۸۹٦۸٥۰

پیکان کار تمیز مدل ۵۵ باپنج هزار تومان لوازم اضافی تلفن ٦۳۲۰۵٦، ٦ بعدازظهر ببعد.
اـ۲۵۲۰

پیکان۵۲مقطوع ۳۵۰۰۰ تومان بدون واسطه بعد از ظهر ها تلفن ۸٤٤۷۰٦
آـ۵۸۲۷

دوج کورنت ۷٦ گمرك شده بفروش می‌رسد تلفن ٦۸٤۵۲۵

کامارو مدل ۷٦ ترانزیت گمرك شده نمره نشده تو دوزی پارچه‌ای رنگ آبی متالیک دنده‌ای کیلو متر از اروپا تا ایران تلفن ۷۸۲۸۰۱
۱ـ۳

تویوتا پرونو ۷۵ زرد قناری تمیز بدون واسطه بفروش میرسد از ساعت۳۰ر۲ تا۳۰ر۸ بعداز ظهر تلفن۷٦١٦١٤

ولوو ۷٤
۱٤٤دولوکس، نارنجی رادیو وپخش صوت‌کارکرد۱۷ هزار کیلو متر تلفن ۸۲۸۱۵۰ و ۸۹٦۲۲۱

موستانك مدل مکوان مدل ۷۲ دنده گیربکس با رادیو پخش رنك طلائی در وضع عالی تمیز قیمت ٦۵۰ هزار ریال نقد تلفن ۵۳۰٦۱۱ ازساعت ۹صبح الی یك بعدازظهر و ٤ الی ۷ بعدازظهر

فورد مستانگ ۷۳ یشمی‌متالیك دنده گیربکس کولر رینگ پهن مقطوع ۸۰۰۰۰ تومان۸٤٦۱۵۸

یکدستگاه دوج جارجر ٦۹ با کولر و ترمز بوستر ورادیو پخش بعلت مسافرت با قیمت مناسب بفروش می رسد تلفن ۲۹٤٦۲۹
۱ـ۲

فیات
فیات ۱۳۲ جی.ال.اس ۱۸۰۰ مدل ۷٦ گمرك نشده بفروش میرسد تلفن ۵۲۷٤٤٦
۱ـ۲

آلفارمئو
آلفارمئو ۲۰۰۰ کوپه ۷۳ در وضعیت بسیار استثنائی بابیمه کامل ورینگ و لاستیک اسپرت بابسیاری امتیازات دیگر از ساعت ۱٦ الی۱۹تلفن۸۳۷٤۸۲
۱ـ۲

چیلر ۵۰ تن
آماده‌تحویل تلفن ۷۵۱۱۰۲بعد از ظهر ها
۱ـ۳

پنتیاك فایبرو مدل۷۵ استثنائی ٦ سیلندر دنده گریبکس در موقعیت عالی بفروش میرسد قیمت ۱٤۰ هزار تومان تلفن ۹۷۰٦۱۵

فروشگاههای اتومبیل

باقساط ۳۰ ماهه
شورلت ایران
اتومبیل
امیر
رویال و ۲۸۰۰
با بهره بانکی
انتهای خیابان شاه‌میدان محمدرضاشاه
۹۳۵۰۵۱ ـ۵۳

خرید اتومبیل

امتیاز اتومبیل دانشجوئی خریداریم
تلفن ۸۵۱۳۳۵

برای خرید و فروش موتورسیکلت دست‌دوم با ما تماس بگیرید .
خدمات‌عدالت
مرکز خرید و فروش موتور سیکلت‌های‌دست دوم معاوضه ارزیابی
تلفن: ۷٦۷۸۲٤

برای اتومبیل شما

تعمیرگاه جاوید
متخصص
تعمیرپیکان
در کوتاهترین مدت با مدرن‌ترین وسائل فنی
خیابان قزوین ۱٦ متری امیری ۱۳ متری حاجیان ۹۵٦۸٤۹
آـ٦۳۲۵

فروشگاه جهان
رینگ‌پیستون و یاطاقان همنوع ماشین ۳۱۹۷۲٦

فروشگاه اتومبیل آسیا
خرید و فروش انواع اتومبیل سیمتری ـ سه راه کارگران‌تلفن ۵۳۸۷٤۲

کرایه اتومبیل

جرثقیل شبانه روزی ناصر ۹۷٦۹۳۹

آرین
تاکسی سرویس
شبانه‌روزی جهت داخل وخارج شهر بین شاه و آیزنهاور ـ ۹۳۵۲٤۷ و ۹۲۲٦۰٦

اتوآسیا
اتومبیلهای تشریفاتی کرایه آخرین سیستم باراننده در ۲٤ ساعت درخدمت شماست تلفن ۷۵٤۹۸۰ و ۷۵۱٦۲۰

شماره تلفنهای جدید
ایرانین تاکسی
۸۹۰٦۲۰ و ۸۹۰٦۰٦ و
۸۹۹۹۷۹

صدیق تاکسی
شبانه‌روزی تلفن
۲۷۳٦۷۵

تعدادی اتومبیلهای امریکائی‌بنز وپیکان مدل‌بالا با راننده جهت کار در آژانس نیازمندیم تلفن ۸۹٦٦۸٦

تلفن های جدید
جرثقیل البرز
۷۳۵۰۵۱
و ۷۳۵۰۵۲
و ۷۳۵۰۵۳

فروشندگان لوازم بنز

فرامرز بختیاری
خیابان ملت شماره ۱۲٦ ـ ۳۱۱۹۵٤

محمدعلی قلمبر
اکباتان کوچه بانك صادرات ۳۹۳۵۹۷ـ ۳۰٤۰۲۱

سید کاظم مجاهدی
خیابان ملت پاساژ شیرین ٤۹ـ ۳۱۲۲٦۰

امیر اصلانی
خیابان ملت پاساژ شیرین ۱۹۰ ۳۱۰۸٦۱

محمد قندی دلشاد قدم
خیابان خراسان شرقی ایستگاه خیام ۳۵۵۹۲۱

تیمور فضلی
خیابان دلگشا انتهای خط ۱۲۳ ۳٤۸۵۵۲

ژورا مراد خانی
سمیتری میدان مهام‌شماره ۳۱۷ ۵۳۷٤۹۲

حبیب‌اله میثاق
کوچه ناظم‌الاطباء پاساژ مبصر ۳۱۵۸۱٤

حسین ذوشرافتین
خیابان خراسان شرقی‌تعمیرگاه آلپ ۳۵٤۰۱۰

اسمعیل ناصحی‌تهرانی
میدان دروازه‌قزوین ۵۳۸۹۰۰

محسن‌نواب مقدم
شوش شرقی تعمیرگاه مجاز۱۰۲ بنز ۳۵۵۷۳۹ ـ ۳۵۵٦۳۱

فروشندگان لوازم فولکس

فروشگاه مهرگان
نماینده رسمی ثابت‌پاسال‌خیابان قزوین ۵۳۲٤۱۰

کرمعلی ویژه
خیابان اکباتان روبروی شرکت جیپ ۳۹۲۲۹۲

فروشگاه معتمد
اکباتان شماره۱۳۸ ـ ۲۱۳٤۸۲ و ۳۰۲۹۸٦

علی آزادی
امیرکبیر شماره ۷۰ ـ ۳۱۵۰۰۸

سید علی اکبر رحمانی
امیرکبیرشماره ۱۲۰ـ ۳۹۲۸۳۲

اسمعیل نصیریان
۸متری ملت اتوپارت اهواز ـ ۳۰٤۱۸۸

محمد فرجی
اول خیابان قزوین شماره ۲۹۷ ۵٤۳۲۷۸

اکبر اسدی
کوچه ناظم‌الاطباء پاساژ کورش ۳۹۱۵۹۸

علی مجمع صنایع
کوچه ناظم‌الاطباءکوچه نفیسی‌ـ ۳۱۵۵۲٤

حسین عبدالهی اصل
اکباتان کوچه ناظم‌الاطباء پاساژ مبصر ۳۱٤۷۹۷

فروشندگان لوازم شورولت

کریم فولادی
امیرکبیر شماره٦٦ ـ ۳۰۳٦۲۰

هوشنك گوهری
سعدی جنوبی شماره۸٦۲ ـ ۳۱۹۳۷۲

نعمت‌الله روشن
خیابان ملت شماره۵۷ـ۳۰۵٤۸۸

محبت‌الله روحانی
امیرکبیر شماره ۷٤ ـ ۳۱۸۷۷٤

هدایت‌الله ناصری
امیرکبیر شماره۱۱٦ ـ ۳۹۳۸۰٤

هوشنك ایزدی
پاساژشیرین‌شماره۲۷ ۳۱۱٤۱۸

حسین صراف‌نیا
ناظم‌الاطباءپاساژتهران۳۰۲۲٦۳

احمد ادیب زاده
اول سعدی جنوبی پلاك۵۸٦۷ ۳۰۲۷۹٦

اکبر اسکوئیان تهرانی
میدان خراسان ۳۵٦۹۰۲

علی اصغر ادیب زاده
امیرکبیر شماره ۹۸ ـ ۳۹۲٤۸۸

فروشندگان لوازم پیکان

رضا شیخ عطار
امیرکبیر۸متری‌ملت‌جنب‌بانك‌سپه ۳۰۲۷۷۳

یوسف مشیریان
کوچه ناظم‌الاطباء شماره ۳۰ ۳۹۲۳۱۸

یحیی برمکی
خیابان ملت پاساژ اعظم‌شماره ۷ ۳۰۲۲۰۹

یاسین عباسی هاشمی
رباط کریم جنب کارخانه‌برق سابق ۵٤٦۵۳۲

محمد رستم زاده
چهارراه لشگر سیمتری نظامی‌ـ ۵۳۲۵۲۵

مصطفی ذوالفقاری
ناظم‌الاطباء پاساژ مبصر ـ ۳۱٤۳٤۲

فرجی صومعه‌سرانی
اکباتان پاساژ تهران شماره۱۹ ۳۹۲۳۱۸

عیدی سلوکی
فرح‌آباد ژاله مقابل تسلیحات ـ ۳٤۸۱۸۵

علی‌اکبر مروج اسکوئی
کوچه بانك صادرات اکباتان پاساژ احسان شماره ۱۷ ـ ۳۱٦۸۷٦

علی افخم نژاد
۳۱۱٦۸۱

فروشندگان لوازم جیپ

عزت‌الله روحانی
فولکس موتور خیابان قزوین ۵٤۵۹۹۲

یوسف نعمت‌الله روشن
ملت جهان فولکس شماره ۵۷ ـ ۳۰۵٤۸۸

قنبر جوزی
فروشگاه آسیا ۳۱۹۵۱٦

غلامحسین نوروزی
خیابان‌ملت شماره۷٦ـ ۳۱۱۵۲۷

احمد افشار
سعدی‌جنوبی شماره ۸۲۹ ـ ۳۰۳۲۹٤

یدالله گرندیان
خیابان ملت شماره ۱۵۲

جهانگیر موقر
خیابان ملت شماره ۱۲۰ ـ ۳۱۷٤۳۰

اسفندیار غفاری
سیمتری نیروی‌هوائی‌پلاك۷۲ر٤ ۷۹۵۷۸۷

در نمایشگاه بین المللی وسائل و لوازم بسته بندی تهران

غرفه‌های صمدسان مورد بازدید وزیر بازرگانی قرار گرفت

درغرفه‌های «صمد سان» مدرن ـ ترین انواع ماشین آلات تمام اتوماتیك وآخرین پدیده های صنعتی وعلمی در بسته بندی‌مواد گوناگون بمعرض نمایش گذاشته شده است

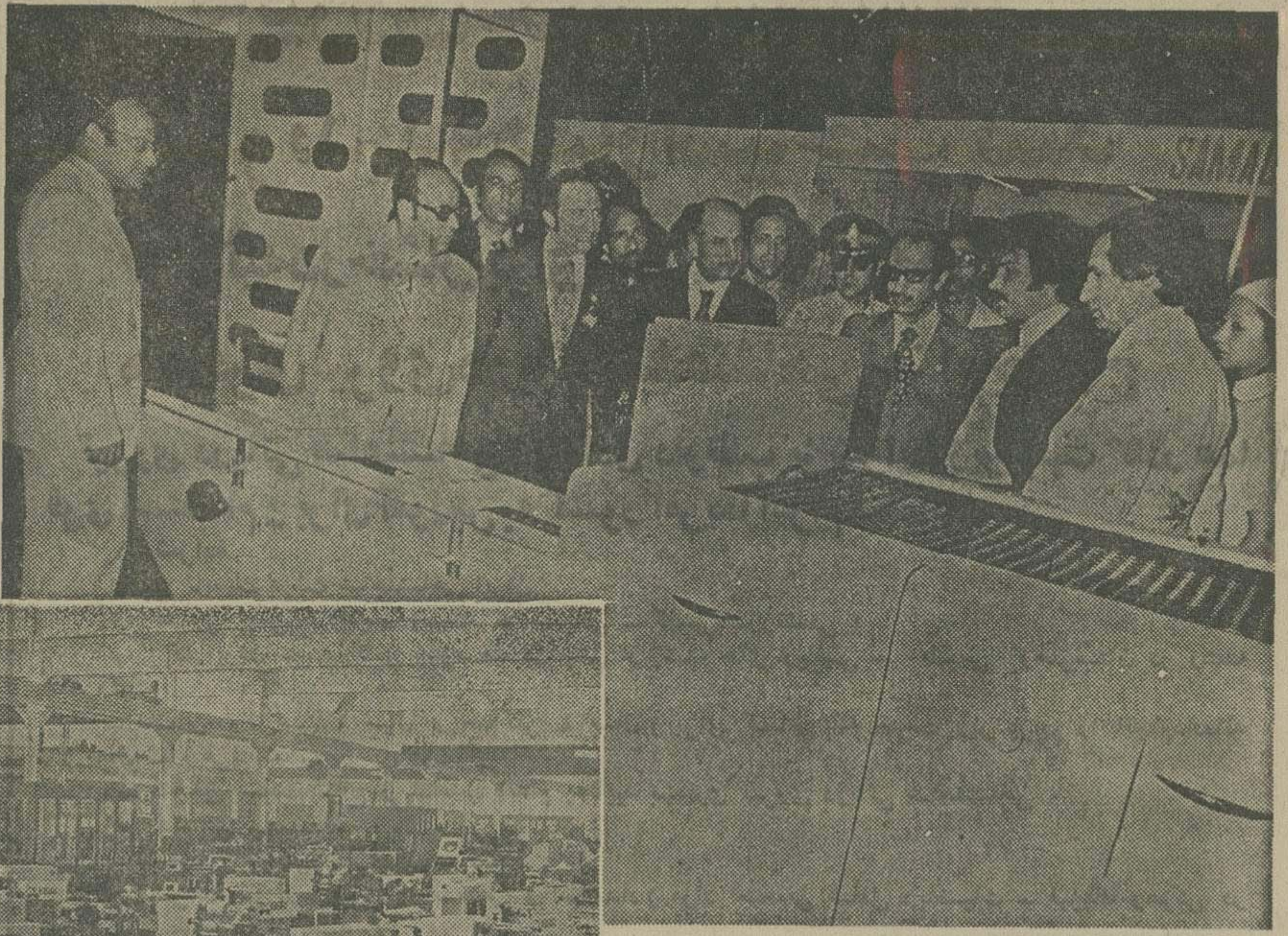

آقای وزیر بازرگانی درمعیت سایر مقامات مملکتی طی بازدید از نمایشگاه‌لوازم ووسائل بسته بندی از غرفه‌های شرکت صمد- سان دیدن کرد . آقای لاورس مدیر عامل این شرکت (سمت راست) در کلیه مواردبسئوالات وزیر بازرگانی پاسخ داد .

دستگاه های عظیم و ماشین آلات مدرن‌بسته بندی‌درنمایشگاه بین‌المللی (غرفه صمدسان) .

وزیر بازرگانی در نمایشگاه بین‌المللی ماشین آلات و مواد بسته‌بندی ایران‌که درمحل‌دائمی نمایشگاه های کشور تشکیل‌شده است از غرفه های صمدسان که انواع ماشین آلات و موادبسته بندی مدرن را بنمایش گذاشته است بازدید کردند.

در بازدید وزیر بازرگانی ایران‌از غرفه های صمدسان در نمایشگاه بین‌المللی ماشین آلات ومواد بسته بندی، آقای دادرس مدیر عامل شرکت صمدسان با مسئولیت محدود، ضمن خوش‌ـ آمدگوئی بهوزیر بازرگانی‌درهر قسمت از غرفه‌ها در باره هریک از مدرن ترین ماشین آلات بسته بندی که در غرفه های صمدسان بمعرض نمایش گذاشته شده است توضیحات کافی‌باستحضار رسانید.

★ نماینده مدرن ترین‌ماشین آلات بسته بندی

شرکت صمدسان بامسئولیت محدود نمایندگی‌انحصاری مدرن ترین ماشین آلات جهت مواد بسته بندی ایران را از معتبرـ ترین و مجهزترین کمپانی های اروپا وامریکا بعهده دارد که‌هر یک از این ماشین آلات مدرن دارای کاربرد های مختلف و تولیدات گوناگون میباشد .

کمپانی های مورد نمایندگی شرکت صمدسان در اروپا در کشور های سوئیس ، فرانسه ، انگلستان ، آلمان غربی، آمریکا، وهلند میباشند که مدرن ترین ماشین آلات تمام‌اتوماتیک ونیمه اتوماتیک بسته‌بندی را برای انواع کاربرد های مختلف از قبیل: بسته بندی انواع‌جامدات، پودرهای مورد مصرف صنایع غذائی ، شکلات ، شیرینی ،حبه قند یا ماشین آلات اندازه‌گیری، پرکردن و بسته بندی انواع مایعات و مواد خمیری برای صنایع داروئی ، آرایشی و بهداشتی و غذائی و یا آخرین پدیده های نقاله و دستگاه های جمع‌آوری و پخش محصول در خط تولیدو بسته‌بندی‌محصولات درکارتن و بطورکلی مدرن ترین ماشین آلات بسته بندی راتولید و عرضه آن‌رادر ایران منحصرا بعهده شرکت‌صمدسان‌بامسئولیت محدود واگذار کرده‌اند .

مرکز شرکت صمدسان درخیابان بخارست ـ خیابان دهم ـ شماره ۷۹ طبقه دوم میباشد تلفن های شرکت صمدسان ٦۲۲۲۹۰ ـ ٦۲۷۰۲۳ میباشد شماره تلکس شرکت صمدسان ۲۱۳۱۹۹ و صندوق پستی این شرکت به شماره ۱۱۵۵ است .

آدرس تلگرافی شرکت صمدسان (صمدسان ـ تهران) میباشد.

آگهی پذیرش دانشجودر مرکز آموزش فنی شیراز

مرکز آموزش فنی شیراز *(SHIRAZ TECHNICAL INSTITUTE)* وابسته بسازمان شاهنشاهی خدمات اجتماعی برای بخش تربیت تکنیسین عالی که با همکاری دانشگاه *M.I.T.* وانستیتو ونت‌ورث‌آمریکااداره میشود برای سال تحصیلی ۳٦ ـ ۲۵۳۵ شاهنشاهی از طریق مسابقه‌ومصاحبه برای رشته های الکترونیك و مکانیك دانشجو میپذیرد .

«شرائط پذیرش»

۱ـ دارابودن‌دیپلم د ررشته های ریاضی، طبیعی‌و یا هنرستانهای صنعتی کشور.
۲ـ حداکثر سن ۲٤ سال تمام(برای افرادیکه خدمت نظام وظیفه را انجام داده‌اند ۲۵سال).
۳ـ نمره کتبی نهائی انگلیسی بالاتراز ۱۰
٤ـ معدل کل کتبی در ریاضیات بالاتراز ۱۳
۵ـ معدل کل کتبی نهائی بالاتر از ۱۳
٦ـ گذرانیدن آزمایش ورودی : شامل‌زبان‌انگلیسی معلومات عمومی و فنی (ریاضیات‌ـفیزیك) که‌بصورت تست بعمل خواهد آمد.
۷ـ تعهد شرکت بطور منظم در کلاسهای تقویتی انگلیسی که‌در تابستان بمدت حدود ۱۰ هفته تشکیل میشود .
۸ـ ازبین قبولشدگان در آزمایش ورودی دوبخش‌دوبرابر تعدادمورد نیازجهت‌شرکت درمصاحبه‌انتخاب خواهند شد .

تبصره یك :مرکزآموزش فنی شیراز درمدت دو سال تحصیل‌هیچگونه‌هزینه‌دریافت‌نخواهد کردوضمنا دانشجویان میتوانند ازیك‌وعده‌غذای گرم بطورمجانی استفاده نمایند.

تبصره دو: تعدادی از فارغ‌التحصیلان‌واجد شرائط بااخذ تعهد (دوبرابر مدت‌تحصیل) جهت‌یك‌دوره دو ساله تکمیلی‌باهزینه سازمان به‌کشور امریکا اعزام‌خواهندشد تاپس‌از اخذدرجه لیسانس بعنوان مربی فنی درمراکز آموزش فنی‌وحرفه‌ای سازمان‌شاهنشاهی خدمات اجتماعی مشغول بکار شوند .

مدارك لازم :

۱ـ تکمیل تقاضانامه شرکت در مسابقه ورودی که در زیر آگهی چاپ شده‌وارسال‌آن‌باپست سفارشی‌به آدرس شیراز: خیابان باغ‌ارم مرکز موقت آموزش‌فنی شیراز صندوق پستی ۵٤٤ (دائره ثبت‌نام)و درتهران بقسمت آموزش فنی‌و حرفه‌ای سازمان شاهنشاهی خدمات اجتماعی واقع در خیابان قوام‌السلطنه .
۲ـ فتوکپی ریز نمرات ششم متوسطه یا هنرستان صنعتی برای فارغ‌التحصیلان .
۳ـ فتوکپی شناسنامه دو برك.
٤ـعکس ٤ × ۳ چهارقطعه.
۵ـ فیش بانکی بمبلغ ٤۰۰ ریال بحساب جاری ۲٤۷۰ بانك عمران شعبه شیراز و در تهران بحساب جاری ٤٤٤ نزدبانك‌عمران شعبه خیابان قوام‌السلطنه.
٦ـ دفترمرکز آموزش‌فنی‌شیرازومرکز آموزش‌فنی‌و حرفه‌ای رضاپهلوی تهران جهت‌ثبت‌نام حضوری از روز شنبه‌۱۲ تیرماه لغایت چهارشنبه ۱٦ تیرماه از ساعت۸ صبح الی۸بعدازظهر یکسره بازخواهد بود.

تاریخ امتحان ومصاحبه:

۱ـ داوطلبان شرکت در مسابقه جهت گرفتن کارت‌ورود بجلسه میتوانند با دردست داشتن شناسنامه از ساعت ۸صبح‌الی۸ بعدازظهر روز پنجشنبه ۱۷تیر ماه‌به‌محل ثبت‌نام درتهران‌بمرکز آموزش فنی‌وحرفه‌ای رضا پهلوی واقع درانتهای خیابان‌ری روبروی پارك ششم بهمن و در شیراز بمرکز آموزش فنی شیراز (نشانی فوق) مراجعه نمایند.
۲ـ امتحان ساعت ۸ صبح روز جمعه ۱۸ تیر ماه در محلهای فوق برگزار خواهدشد .
۳ـ نتیجه آزمایش‌روز شنبه نوزدهم تیرماه ساعت ۵ بعداز ظهر اعلام میگردد.
٤ـ مصاحبه از ساعت ۸ صبح الی ۱۲ و۳بعدازظهر الی۷ روز یکشنبه بیستم تیرماه درمحلهای فوق‌الذکر بعمل خواهد آمد.

اینجانب نام خانوادگی　　　نام　　　دارای شناسنامه شماره　　　صادره‌از
دارای دیپلم ششم متوسطه ، هنرستان صنعتی
بخش تکنیسین‌عالی در رشته　　　دررشته　　　داوطلب تحصیل در
مرکز آموزش فنی شیراز میباشم.
نشانی :　　　شهر　　　خیابان　　　کوچه
پلاك　　　شماره تلفن
کلیه مدارك را بضمیمه ارسال میدارم .　　　تاریخ　　　۱ـ۳　　　امضاءداوطلب

اطلاعیه سازمان سنجش آموزش کشور

درباره

آزمایش همگانی وگزینش دانشجو درسال ۲۵۳۵ (۱۳۵۵)

درباره بورس های پزشکی ، دندانپزشکی ، دامپزشکی و داروسازی نیرو های مسلح شاهنشاهی مندرج در صفحات ٤۹و ۵۰ «راهنمای داوطلبان ورودبه آموزش عالی که از طریق شعبه های بانك ملي ایران توزیع‌شده است مراتب زیر را به اطلاع کلیه داوطلبان می‌رساند تا در مواقع‌تنظیم برك‌درخواست‌پذیرش‌مورد توجه کامل قرار دهند :

۱ـ به کلیه دوازده رشته تحصیلی‌بورس های یادشده شماره رشته انتخابی (۱۰۰) اختصاص داده شده است .

۲ـ هرداوطلبی که واجد شرائط استفاده از این بورس‌ها باشد می تواند شماره ۱۰۰را جزو یکی از ده شماره رشته های انتخابی خود بگنجاند و آن را دربرك درخواست پذیرش بنویسد .

۳ـ سازمان سنجش آموزش کشور درباره‌داوطلبانی که‌شماره رشته‌انتخابی ۱۰۰رادربرك درخواست‌پذیرش خود نوشته باشند بسته به موردبه‌یکی ازطرق‌زیر اقدام خواهد کرد .

الف‌ـ اگرداوطلب دررشته‌ای قبول‌شود که‌شماره آن‌را در برك درخواست پذیرش ،قبل ازشماره بورسها (۱۰۰)درج کرده است ، این داوطلب‌تنها به‌همان رشته معرفی خواهدشد .

بـ از داوطلبان دیگری‌که شماره (۱۰۰)را دربرك‌درخواست پذیرش نوشته‌اند (جز پذیرفته شدگان بند الف‌بالا) به ترتیب تقدم مجموع کل نمره های آنان تا تکمیل‌ظرفیت‌رشته‌های دوازده‌گانه بورس‌برای‌مصاحبه ومعاینه دعوت بعمل می‌آید.

ـ کسانی که د رمصاحبه و معاینه پذیرفته شوند به ترتیب مجموع امتیازهایی که‌بدست می‌آورندحق‌خواهند داشت یکی از دوازده رشته را انتخاب کنند .

ـ افرادی که در مصاحبه و معاینه قبول نشوندولی دریکی ازرشته های موخر انتخابی دهگانه خود پذیرفته شده باشند فرصت ثبت‌نام درآن رشته را خواهند داشت .

آ ـ ۱۰۵۵　　　م الف ۳٦۹٦

افتخار بیشتر　زندگی بهتر

آینده‌ای مطمئن در انتظار جوانان ایرانی

هواپیمائی نیروی زمینی شاهنشاهی امکانات تحصیلی شمارا با بهترین‌وجهی فراهم نموده واز هم اکنون شمارا باداشتن مدارك تحصیلی مشروحه زیر استخدام مینماید . استخدامیان واجدشرایط پس از طی دوره های تخصصی وکارآموزی در ایران برای دوره های تکمیلی فنی وخلبانی بکشور آمریکا اعزام میگردند .

الف : شرایط عمومی

۱ـ تابعیت دولت شاهنشاهی ایران
۲ـ متدین بودن به یکی ازادیان (اسلام، مسیحی، کلیمی ، زردشتی)
۳ـ دارا بودن گواهی نامه ششم‌متوسطه‌ریاضی، طبیعی ، ادبی ، برای داوطلبین افسری جزء خلبانی ، گواهی‌نامه ششم متوسطه ریاضی ، طبیعی،فنی ،(برق ومکانیك) برای ، همافری ، قبولی چهارم متوسطه (ریاضی ، طبیعی ، ادبی) برای داوطلبین ستوانیاری خلبانی و گواهی نامه سوم متوسطه برای آموزشگاه گروهبانی .
٤ـ سن داوطلبین افسری خلبانی از ۱۷ تا ۲٤ وهمافر فنی از ۱۸ تا ۲٤ و ستوانیاری خلبانی از ۱٦ تا ۲٤ ودرجه‌دار از ۱٦ تا ۲٤ سال برای اشخاصی که‌برك‌خاتمه خدمت سربازی دارند حداکثر سن تا ۲۵سال‌می باشد .
۵ـ نداشتن پیشینه بد .
٦ـ داشتن صحت مزاج و تناسب اندام طبق‌گواهی بهداری نیروی زمینی شاهنشاهی .
۷ـ سپردن تعهد خدمت در ارتش‌شاهنشاهی
۸ـ قد داوطلبین از ۱٦۰ سانتی‌متر ببالا .
۹ـ نداشتن عیال تحت تکفل .

ب : داوطلبین افسری جزء خلبانی:

مدت‌تحصیل درآموزشگاه‌افسری‌جزء خلبانی‌حداقل یکسال وبطور شبانه‌روزی بوده و کلیه مخارج دانش جویان بعهده ارتش شاهنشاهی خواهد بوددانشجویان در مدت تحصیل ۱۰۲۵۰ ریال و پس از شروع اولین پرواز ۲٦۲۵۰ ریال و پس‌ازنیل بدرجه‌افسری خلبانی از ۳۵٤۵۰ریال حقوق ومزایااستفاده خواهند کرد و ترفیعات بعد آنان طبق مقررات ، قانون‌استخدام‌نیرو های مسلح شاهنشاهی خواهد بود ضمنا در صورت خدمت در خارج از مرکز حداکثر مبلغ٤٤۵۲۰ ریال دریافت خواهند نمود .

مدت تحصیل در اموزشگاه همافری ۲ سال بوده‌وکلیه مخارج‌هنرجویان بعهده‌ارتش شاهنشاهی‌خواهد بود هنرجویان در سال یکم مبلغ ۱۰۵۰۰ ریال و در‌سال دوم مبلغ ۱۱۷۵۰ ریال وپس از نیل به درجه همافر سومی مبلغ ۳۵۵۳۰ ریال و در صورت خدمت‌در‌خارج‌از مرکز مبلغ ٤۵٤۵۰ ریال دریافت خواهندداشت وترفیعات بعدی آنان طبق مقررات قانون استخدام‌نیروهای مسلح شاهنشاهی خواهد بود .

پ : داوطلبین ستوانیاری خلبانی

مدت تحصیل در اموزشگاه ستوانیاری خلبانی‌دوسال وبطور شبانه‌روزی‌بوده و کلیه‌مخارج‌هنرجویان بعهده ارتش شاهنشاهی خواهد بود هنرجویان قبل‌ازپرواز ماهانه ٦۵۰۰ ریال و پس از شروع اولین‌پرواز ۱۰۲۵۰ریال و پس از نیل بدرجه ستوانیار سوم‌خلبان‌مبلغ ۳۸۱٤۰ ریال که بمرور افزایش خواهد یافت دریافت خواهد داشت اضافه حقوق و مزایای آنها طبق‌مقررات قانون استخدام نیرو های مسلح‌شاهنشاهی خواهد بود ضمنا در صورت خدمت در خارج از مرکز‌حداکثر مبلغ ۳۷۱۹۰ ریال دریافت خواهد نمود .

ت : داوطلبین‌آموزشگاه درجه‌داری

۱ـ مدت تحصیل در آموزشگاه درجه‌داری یکسال‌وبطورشبانه‌روزی بوده و کلیه مخارج دانش‌آموزان بعهده ارتش شاهنشاهی خواهد بود دانش آموزان درمدت تحصیل مبلغ۷۵۰۰ ریال و پس از نیل بدرجه گروهبان دومی مبلغ ۱۵۲۵۰ ریال که بمرور افزایش‌خواهد یافت دریافت خواهند داشت و اضافه حقوق ومزایای آنان طبق مقررات قانون استخدام نیرو های‌مسلح شاهنشاهی خواهد بود ضمنا در صورت خدمت در خارج از مرکز حداکثر مبلغ　　ریال دریافت‌خواهندنمود .

ث : به فارغ التحصیلان سالیانه تا میزان دوبرابرحقوق ماهانه بعنوان پاداش در آخر سال پرداخت می گردد .

ج: فارغ التحصیلان از مزایای بسیاری نظیر پس‌انداز مسکن ، تامین آتیه ، بانك سپه که برای دوران خدمت ۳۰ ساله با توجه بمبلغ پس‌انداز ومبلغ‌معادل آن که بلاعوض ازبودجه وزارت جنك اضافه می شود وبهره مربوطه .

وام مسکن بانك سپه ، استفاده از خانه های‌سازمانی با توجه به برنامه افزایش سالیانه خانه‌سازی برای پرسنل هرسازمان عمومیت خواهد داشت ،درمان‌رایگان خود و خانواده تحت تکفل وخرید از فروشگاه های ارتش با تخفیف قابل ملاحظه و غیره بهره‌مند می‌شوند داوطلبین برای ثبت‌نام و کسب اطلاعات بیشتر می‌توانند همه‌روزه باستثنای پنجشنبه وجمعه و ایام‌تعطیل از ساعت ۷ الی ۱٤ در تهران بپادگان باغشاه خیابان کاشان دایره استخدام و روانسنجی.هوانیروزودر شهرستانها به اکیپ های استخدامی در دژبانی و شهرستانهائی که دژبانی ندارند بژاندارمری محل‌مراجعه نمایند .

هواپیمائی نیروی زمینی شاهنشاهی

هواپیمائی ملی ایران «هما» استخدام میکند

۱ـ مدیر انتشارات باسابقه تجربه کافی‌درامر انتشارات
۲ـ مدیر دفتر باتجربه‌درمکاتبات اداری ، سازماندهی و مطلع ازسیستم‌های بایگانی ۳ـ مسئول‌امورروابط‌عمومی بین‌المللی باتسلط کامل بزبان انگلیسی

علاقمندان می‌توانند برای تعیین وقت مصاحبه شرح سوابق و تجارب خودرا با خط خوانانوشته (لطفاتایپ نکنید) و همراه با آدرس دقیق وشماره تلفن خود به صندوق پستی شماره ٦۹۲ ارسال دارند .

صاحبان صنایع و بازرگانان کشور

الاخبار

تنها مجله عربی زبان ایران
از گروه نشریات موسسه اطلاعات
با نشستن بازرگانان کشورهای عرب
روزهای شنبه منتشر میشود

نیروی دریائی شاهنشاهی

به نیروی دریائی شاهنشاهی بپیوندید و دنیا را سیاحت کنید

آگهی استخدام جهت تکمیل کادر افسری نیروی دریائی شاهنشاهی

نیروی دریائی شاهنشاهی تعدادی دانشجو جهت طی دوره سه ساله دردانشکده افسری نیروی زمینی شاهنشاهی از طریق آزمایش ومعاینات پزشکی با شرایط وامتیازات زیراستخدام مینماید :

الف : حقوق ومزایا

۱ـ داوطلبین پس‌از احرازموفقیت‌در آزمایشات و معاینات پزشکی استخدام وجزو سهمیه این نیروجهت طی دوره بدانشکده افسری نیروی زمینی‌شاهنشاهی‌اعزام‌خواهند گردید .
۲ـ دانشجویان در طول مدت تحصیل تابع دانشکده‌افسری نیروی‌زمینی‌شاهنشاهی بوده و هزینه زیست و پوشاك آنان توسط ارتش شاهنشاهی تامین میگردد .
۳ـ دانشجویان پس‌ازاتمام دوره‌سه‌ساله به نیروی دریائی شاهنشاهی معرفی و بدرجه ناوباندومی مفتخر می‌گردند ، سپس بمدت‌یك سال جهت تکمیل دوره تعیین شده بیکی از کشورهای خارج اعزام خواهند شد .
٤ـ دانشجویان بلافاصله پس‌ازاستخدام از حقوق ماهیانه ۹۰۰۰ ریال استفاده خواهند نمود .
۵ـ به فارغ‌التحصیلان در نیمه اول وآخر سال برابر حقوق ماهانه پاداش تعلق میگیرد.
٦ـ فارغ التحصیلان از مزایای فراوان نظیر پس‌انداز تامین آتیه بانك سپه ، وام مسکن باشرایط مناسب استفاده از خانه های سازمانی درمان‌رایگان خودوخانواده‌تحت تکفل‌وخریداز فروشگاه های‌ارتش باتخفیف قابل ملاحظه و غیره بهره‌مند میشوند .

ب : شرایط

۱ـ تابعیت دولت شاهنشاهی ایران
۲ـ متدین‌بیکی‌از ادیان(اسلام‌ـمسیحی‌ـ کلیمی ـزرتشتی
۳ـ دارابودن دیپلم کامل متوسطه در یکی از رشته های ریاضی یا طبیعی
٤ـ داشتن حداقل سن ۱۷ سال‌وحداکثر ۲٤ سال (برای کسانی که خدمت زیر پرچم را انجام داده‌اند ۲۵سال)
۵ـ داشتن صحت مزاج‌به‌تایید بهداری نیروی دریائی شاهنشاهی
٦ـ موفقیت در آزمایشات دانشکده افسری نیروی زمینی شاهنشاهی
۷ـ نداشتن پیشینه بد
۸ـ نداشتن همسر وافراد تحت تکفل

پ : مدارك موردنیاز

۱ـ یکبرك فتوکپی دیپلم‌یاگواهی قبولی ششم متوسطه‌که بتأییداداره‌آموزش وپرورش رسیده باشد .
۲ـ دوبرك فتوکپی یارونوشت‌شناسنامه
۳ـ سه قطعه ٤ × ۳

داوطلبین جهت کسب اطلاعات بیشترو ثبت‌نام می‌توانند همه‌روزه باستثنای روز های پنجشنبه وایام تعطیل‌با دردست داشتن‌مدارك موردنیاز از ساعت۸ الی۱۵به معاونت‌پرسنلی نیروی دریائی شاهنشاهی واقع در خیابان سپهبد زاهدی جنب مسجد الرحمن مدیریت استخدام شعبه دانشجویان مراجعه نمایند .

م الف ٦۹۳٤

نیروی دریائی شاهنشاهی

به نیروی دریائی شاهنشاهی بپیوندید ودنیارا سیاحت کنید

آتیه درخشان برای جوانان دیپلمه در کادر همافری نیروی دریائی شاهنشاهی اعزام بخارج

نیروی دریائی شاهنشاهی تعدادی داوطلب با شرایط زیر جهت کادر همافری استخدام و برای آموزش به کشور امریکا اعزام مینماید.

۱ـ شرایط

الف : تابعیت دولت شاهنشاهی ایران
ب: متدین بیکی از ادیان (اسلام ـ مسیحی ـ کلیمی ـزرتشتی)
پ : دارابودن دیپلم کامل متوسطه در یکی از رشته های ریاضی ـ طبیعی وهنرستان در رشته الکترونیك
ت: داشتن‌حداقل‌سن۱۷ سال و حداکثر ۲٤سال (برای کسانی که خدمت زیر پرچم را انجام‌داده‌اند ۲۵ سال تمام می‌باشد .)
ث: داشتن صحت مزاج و تناسب اندام به‌تایید بهداری نیروی دریائی شاهنشاهی
ج: نداشتن پیشینه‌بد
چ : نداشتن همسر وافراد تحت تکفل
ح: شرکت در آزمایشات روانسنجی و استعداد (مواد امتحانی شامل ریاضیات ـ فیزیك وهوش در حدود دوره متوسطه می‌باشد .)

۲ـ امتیازات

الف : هنرجویان پس از طی دوره آموزش‌مقدماتی در پایگاه دریائی بندر پهلوی و گذراندن دوره زبان‌در مرکز آموزش زبان نیروی دریائی شاهنشاهی جهت طی دوره تخصصی به‌کشور آمریکا اعزام خواهند شد.
ب: هنرجویان در طول مدت تحصیل شبانه‌روزی بوده و از هزینه زیست ـ پوشاك ـ فوق‌العاده‌روزانه خارج از کشور بارز ماهیانه حدود ۷۲۰۰۰ ریال و ماهیانه هنرجویان سال اول ۱۰۵۰۰ ریال و هنرجویان سال دوم از ۱۱۷۵۰ ریال حقوق استفاده‌خواهندنمود.
پ: هنرجویان پس از موفقیت درآزمایشات‌نهائی بدرجه همافرسومی مفتخر و ترفیعات بعدی آنها برابر قانون همافری ارتش شاهنشاهی خواهدبود .
ت: فارغ‌التحصیلان افتخار خدمت در ناو هـای‌مدرن نیروی دریائی شاهنشاهی داشته و از پاداش سالیانه ـ پس‌انداز تامین آتیه ـ منازل‌سازمانی‌نیروی دریائی شاهنشاهی ـ درمان رایگان ـ استفاده از فروشگاه های‌ارتش وسایر تسهیلات کادر نظامی استفاده خواهند نمود .
ث: فارغ‌التحصیلان ضمن آشنائی‌باآخرین تحولات علمی و عملی دنیا در صنعت الکترونیك بیش از۲ دوران خدمت خودرا برای فراگیری بیشتر و همچنین ماموریت‌های جدید در کشور های خارج بسر برده و دیدنی های دنیارا سیاحت خواهند نمود .

۳ـ ثبت نام

الف : داوطلبین برای کسب اطلاعات بیشتر و ثبت‌نام میتوانند همه روزه باستثنای روزهای‌پنجشنبه وجمعه از ساعت ۸ صبح الی ۱۵ بادر دست‌داشتن مدارك مشروحه زیر بمدیریت استخدام واقع درخیابان سپهبد زاهدی جنب مسجد الرحمن ساختمان معاونت پرسنلی نیروی دریائی شاهنشاهی مراجعه نمایند .
ب: داوطلبینی که مایلند کتبا ثبت نام نمایند میتوانند مدارك مورد نیاز را باپست سفارشی به‌آدرس مزبور ارسال تاچنانچه واجد شرایط شناخته شدند جهت شرکت درآزمایشات لازمه از آنان دعوت بعمل آید ضمنا درپشت پاکت قید شود مربوط به‌استخدام همافران

٤ـ مدارك موردنیاز

الف : یك‌برك فوکپی دیپلم یاگواهی‌قبولی ششم‌متوسطه که به‌تایید اداره آموزش و پرورش رسیده باشد .
ب: دوبرك فتوکپی یارونوشت شناسنامه
پ: دوقطعه عکس ٤ × ۳
ت: آدرس کامل باکروکی محل

م‌الف ۷۹۵۸

الاخاء
تنها مجله عربی زبان ایران از گروه نشریات موسسه اطلاعات با داشتن نمایندگی در ۱۱ کشور عربی.
روزهای شنبه منتشر میشود

نیروی دریائی شاهنشاهی

به نیروی دریائی شاهنشاهی
به پیوندید و دنیا راسیاحت کنید

آگهی استخدام جهت کادر افسری نیروی دریائی شاهنشاهی

نیروی دریائی شاهنشاهی جهت تکمیل کادر افسری در رشته های تخصصی ناوبری ـ مهندسی‌و تدارکات دریائی تعدادی داوطلب ازطریق مصاحبه و معاینات پزشکی استخدام مینماید .

الف : حقوق‌و مزایا:

۱ـ داوطلبین پس‌از فراگرفتن زبان در مرکز آموزش زبان نیروی دریائی شاهنشاهی جهت طی‌دوره مربوطه به یکی‌از کشورهای امریکا، انگلستان،ایتالیا و یاآلمان غربی اعزام میگردند .
۲ـ دانشجویان درطول مدت تحصیل در مرکز آموزش زبان نیروی دریائی‌شاهنشاهی شبانه‌روزی بوده و هزینه زیست‌وپوشاك آنان توسط ارتش شاهنشاهی تامین میگردد .
۳ـ دانشجویان درمدت اقامت در ایران از حقوق ماهیانه ۹۰۰۰ ریال و درخارج ازکشور علاوه برمبلغ فوق‌ازفوق‌العاده‌روزانه‌بارزخارجی‌استفاده خواهندنمود.
٤ـ دانشجویان پس‌ازگذراندن دوره و موفقیت‌در سال سوم تحصیلی دانشگاه بدرجه ناوبان‌دومی‌مفتخر می‌گردند .
۵ـ به فارغ‌التحصیلان درنیمه‌اول وآخرسال برابر حقوق ماهانه پاداش تعلق میگیرد .
٦ـ فارغ‌التحصیل ازمزایای‌فراوان نظیرپس‌انداز تامین آتیه بانك‌سپه ، وام‌مسکن باشرایط مناسب ، استفاده از خانه‌های سازمانی ، درمان رایگان خود و خانواده تحت‌تکفل وخرید از فروشگاههای ارتش با تخفیف قابل ملاحظه بهره‌مند میشوند .

پ: شرایط :

۱ـ تابعیت دولت شاهنشاهی ایران
۲ـ حداقل‌سن ۱۷ سال و حداکثر سن ۲٤سال (برای‌کسانی‌که خدمت‌زیرپرچم راانجام داده‌اندحداکثر سن ۲۵ سال)
۳ـ داشتن دیپلم کامل متوسطه در رشته‌ریاضی با حداقل معدل کتبی ۱۲ ببالا و دیپلم طبیعی‌باحداقل معدل‌کتبی ۱٤ ببالا .
٤ـ میانگین معدل‌های کتبی چهارم، پنجم، و ششم متوسطه ۱۲ ببالا .
۵ـ داشتن صحت مزاج به تایید بهداری‌نیروی دریائی شاهنشاهی (حداقل قد بایستی۱٦۵سانتیمتر باشد)
٦ـ نداشتن پیشینه بد .
۷ـ نداشتن همسر و افراد تحت تکفل
۸ـ متدین بیکی از ادیان (اسلام، مسیحی، کلیمی، زرتشتی)

پ: مدارك موردنیاز

۱ـ یکبرك فتوکپی کارنامه چهارم و پنجم‌وششم متوسطه که معدل کتبی ششم درآن قید شده باشدو به تایید اداره آموزش و پرورش‌رسیده باشد .
۲ـ دوبرك فتوکپی شناسنامه
۳ـ سه‌قطعه عکس ٤ × ۳

داوطلبین جهت کسب اطلاعات بیشتر وثبت‌نام میتوانند همه‌روزه باستثنای روزهای پنجشنبه‌و ایام تعطیل با دردست داشتن مدارك موردنیاز ازساعت ۸ الی ۱۵ به معاونت پرسنلی نیروی دریائی‌شاهنشاهی واقع درخیابان سپهبد زاهدی جنب مسجدالرحمن مدیریت استخدام شعبه دانشجویان مراجعه نمایند .

م‌الف ٦۹۳۵ ۱ـ۱۰۸۰۷

نیروی دریائی شاهنشاهی

به نیروی دریائی شاهنشاهی بپیوندیدودنیارا سیاحت کنید

آگهی استخدام جهت کادر خلبانی هلیکوپتر نیروی دریائی شاهنشاهی

نیروی دریائی شاهنشاهی‌جهت تکمیل کادر افسری خلبانی هلیکوپتر تعدادی دانشجو از طریق معاینات‌پزشکی‌ومصاحبه با شرایط و امتیازات زیر استخدام مینماید .

الف : حقوق ومزایا

۱ـ داوطلبین پس از احراز موفقیت در معاینات پزشکی و مصاحبه استخدام سپس جهت فراگرفتن زبان به مرکز آموزش زبان نیروی دریائی شاهنشاهی اعزام وپس از طی دوره آموزش زبان بکشور آمریکا اعزام میگردند.
۲ـ داوطلبین در طول مدت تحصیل در مرکـــز آموزش زبان نیروی دریائی شاهنشاهی شبانه‌روزی بوده وهزینه زیست و پوشاك آنان توسط ارتش شاهنشاهی تامین میگردد.
۳ـ دانشجویان بلافاصله پس از استخدام در مدت اقامت در ایران از حقوق ماهیانه ۹۰۰۰ ریال و درخارج از کشور علاوه بر مبلغ فوق از فوق‌العاده روزانه بارز خارجی استفاده خواهند نمود.
٤ـ دانشجویان پس از تکمیل دوره و موفقیت‌در سال سوم تحصیلی دانشگاه بدرجه ناوباندومی مفتخر میگردند.
۵ـ به فارغ‌التحصیلان در نیمه اول و آخر سال برابر حقوق ماهانه پاداش تعلق میگیرد.
٦ـ فارغ‌التحصیلان از مزایای فراوان نظیر پس‌انداز تامین آتیه بانك سپه ـ وام مسکن با شرایط مناسب استفاده از خانه‌های سازمانی ـ درمان رایگان خود و خانواده تحت تکفل و خرید از فروشگاههای ارتش با تخفیف قابل ملاحظه بهره‌مند میشوند.

ب : شرایط :

۱ـ تابعیت دولت شاهنشاهی ایران.
۲ـ متدین بیکی از ادیان (اسلام ـ مسیحی ـ کلیمی ـ زرتشتی).
۳ـ داشتن حداقل سن ۱۷ سال وحداکثر ۲٤سال (برای کسانیکه خدمت زیر پرچم را انجام داده‌اند۲۵سال)
٤ـ دارا بودن دیپلم کامل متوسطه دریکی از رشته های ریاضی یا طبیعی.
۵ـ داشتن صحت مزاج به تایید بهداری نیروی دریائی شاهنشاهی (حداقل قد بایستی ۱٦۵ سانتیمترباشد)
٦ـ نداشتن پیشینه بد.
۷ـ نداشتن همسر و افراد تحت تکفل.

پ : مدارك مورد نیاز

۱ـ یکبرگ فتوکپی دیپلم یا گواهی قبولی ششم‌متوسطه که بتایید اداره آموزش و پرورش رسیده‌باشد.
۲ـ دو برگ رونوشت یا فتوکپی شناسنامه.
۳ـ سه قطعه عکس ٤ × ۳

داوطلبین جهت کسب اطلاعات بیشتر و ثبت‌نام‌میتوانند همه روزه باستثنای روزهای پنجشنبه و ایام تعطیل با در دست داشتن مدارک مورد نیاز از ساعت ۸الی۱۵ به معاونت پرسنلی نیروی دریائی شاهنشاهی واقع در خیابان سپهبد زاهدی جنب مسجدالرحمن‌مدیریت استخدام شعبه دانشجویان مراجعه نمایند. م‌الف ٦۹۸۲

سئوالات اساسی اعزام دانشجو به خارج

مؤسسه ملی زبان — THE NATIONAL INSTITUTE OF THE ENGLISH LANGUAGE

b) you didn't need to marry,
c) you mustn't have married,
d) you oughtn't to marry,

37. She is older than your sister but....prettier.
a) very b) rather c) fairly d) enough

38. His unkind behaviour towards my brother.....
a) made me feel at home.
b) burned the candle at both ends.
c) made my blood boil
d) brought down the house.

39. He.....in spite of the fact that the girl didn't like him at all.
a) divorced her b) got out of hand
c) laid hands on her d) asked for her hand

40. Let us both enter for the competition, ... ?
a) shall we b) will you
c) shall you d) won't you

****

COMPREHENSION

The moment they arrived in California, the "Forty-Niners" started to dig for gold. It was hard work for the soft hands of the man from the city. With a shovel, he dug sand from the bed of a stream, and put it in a shallow pan. Then he filled the pan with water, and gently shook the pan from side to side. The lighter sand, mixed with water, came to the top of the pan and spilled back into the stream. The heavier gold remained at the bottom of the pan, and these few tiny pieces of gold were put in a leather sack. Day after day, from dawn to dusk, the miner labored for his gold.

41. The "Forty-Niners" started..... .
a) to dig for gold after a long rest.
b) to dig for gold after a moment.
c) to extract gold as soon as they had reached California.
d) to extract gold before darkness fell.

42. It was hard work for the man from the city because the
a) people in cities do a lot of digging
b) people in cities are used to digging the ground
c) people in cities seldom do any digging
d) they weren't interested in finding any gold

43. Why did he dig sand from the bed of the stream?
a) because the bed of the stream wasn't even.
b) because he wanted to get gold.
c) because he carried it to California.
d) because he wanted to do the washing-up.

44. What instruments did he use in excracting gold?
a) a shovel and a bed
b) a pan and a shovel
c) a pen and a shovel
d) a shallow pan

45. Gold remained at the bottom of the pan because..... .
a) it was precious
b) it was heavy
c) he was a good miner
d) he put it in a leather sack

پاسخ سئوالات انگلیسی

KEY TO THE QUESTION

1-b	2-b	3-d	4-c	5-d	6-a
7-c	8-d	9-b	10-c	11-c	12-d
13-d	14-c	15-d	16-b	17-a	18-a
19-a	20-c	21-a	22-d	23-d	24-d
25-c	26-c	27-a	28-d	29-c	30-a
31-a	32-d	33-a	34-c	35-d	36-d
37-b	38-c	39-d	40-b	41-c	42-c
43-b	44-b	45-b			

پاسخ سئوالات انگلیسی

پاسخ سئوالات روز دوشنبه ۳۱ خرداد ماه

		19-a	20-b	21-c	22-d	23-b	24-a
25-c	26-a	27-b	28-b	29-d	30-d	31-a	32-c
33-d	34-b	35-c	36-c	37-b			

d) you may not drop in on us so unexpectedly.

19. I am so hungry that..... .
a) I could eat a horse
b) I could have eaten a horse
c) I may eat a horse
d) I eat a horse

20. Before buying any shoes, you should....
a) try on them b) put on it
c) try them on d) put on them

21. Why on earth .....?
a) did you dare him to jump in
b) you dared him jump in
c) dared him jump in
d) you dare him jump in

22. Iran takes part in the Olympic Games, and ..... .
a) so will Japan b) Japan also does
c) nor does Japan d) so does Japan

23. The secretary's accounts weren't in order, and .....
a) neither was the clerk
b) the clerk wasn't either
c) nor were the clerks
d) the clerk's weren't either

24. We ..... for two and a half hours when we ran out of gas.
a) had driven b) have driven
c) have been driving d) had been driving

25. What prevented you....attending....the meeting?
a) from, to b) of, to
c) from, ... d) of, ...

26. The passive form of the sentence: "Who is to meet the ambassador at the airport?", is:
a) By whom is the ambassador met at the airport?
b) Who is the ambassador met at the airport by?
c) By whom is the ambassador to be met at the airport?
d) Who is the ambassador to be met at the airport.

27. .....because I had been late a little.
a) I excused myself b) I myself excused
c) I excused by myself
d) I excused for myself

28. The river will break its banks.....
a) when the torrential rains falls
b) when the torrential rains will fall
c) as soon as the torrential rains starts
d) as soon as the torrential rains have started

29. "I had my arm broken", means"
a) I had someone break my arm.
b) I got somebody to break my arm.
c) My arm was broken by accident.
d) I myself broke my arm.

30. Before you leave the country, ...
a) you should have your passport sealed.
b) you should your passport sealed.
c) you must get your passport seal.
d) you have to get your passport sealed.

31. When he intends to do a job, nobody
a) can make him change his mind.
b) can't bid him change his mind.
c) isn't able to make him to change his decision.
d) can make him to change his decision.

32. I did my best but.....; I have been a heavy smoker for more than twenty years.
a) I couldn't stop to smoke
b) I could stop smoking
c) I was able to stop to smoke
d) I couldn't stop smoking

33. Whenever I see him,.....he is about to cause some trouble.
a) I cannot but think that
b) I would rather think
c) I had better think
d) I prefer thinking

34. I almost fainted when..... .
a) I heard the door closed with a bang.
b) I hear the door open with a bang.
c) I heard the door close with a bang.
d) I heard the door to open with a bang.

35. I.....going hungry.....eating such salty stew.
a) would rather ..... than
b) prefer ..... rather than
c) cannot ..... but
d) prefer ..... to

36. "....." the boy said to his sister, "If you don't like him."
a) you shouldn't have married,

سئوالات انگلیسی

MARK THE CORRECT SENTENCE

1. Water.....at approximately 100 degrees of centigrade.
a) is boiling b) boils
c) has boiled d) will boil

2. I can't attend the meeting because..... all tomorrow afternoon.
a) I am working b) I will be working
c) I will work d) Both (a) and (b)

3. You should stop.....the other pump; this one is..... ..... .
a) at, on, of b) by, on, of
c) on, by of d) by, out, of

4. If a man doesn't tell the truth, ...
a) he won't be believed
b) he will not believe
c) he isn't believed
d) he can't believe

5. He boasts of his riches as if ..... .
a) he is a millionaire
b) he has been a millionaire
c) he has a million dollars
d) he were a millionaire

6. Do not behave as though ..... .
a) you didn't care for my feelings
b) you care nothing for my feelings
c) you don't care for my feelings
d) Both (b) and (c)

7. ..... that wall, I will buy you a pair of socks.
a) If you jumped off b) If you would jump
c) If you should jump off
d) If you will jump off

8. ....., I would consult a lawyer.
a) If I am in trouble
b) If I need help
c) If anything ever comes up
d) were I you

9. If a farmer irrigates his field well,.....
a) he will have a good harvest
b) he gets a good crop
c) he shall have a considerable output
d) Both a and b

10. .....to get money by fraud.
a) He isn't such a bad man that
b) He isn't so bad a man that
c) He isn't such a bad man as
d) He isn't so bad man that

11. .....are on leave.
a) Either the manager or his secretary
b) Neither the manager nor his secretary
c) Both the manager and his secretary
d) The manager, along with his secretary,

12. .....the policeman than they took to their heels.
a) As soon as they see
b) The moment they behold
c) Hardly they saw
d) No sooner had they seen

13. He is ..... all his colleagues like him.
a) such nice boy that
b) such very nice boy that
c) so nice boy that
d) so nice a boy that

14. They dress their windows so nicely..... attract attention.
a) so that b) in order that
c) so as to d) for they

15. The passive form of the sentence: "They have designed this tower elaborately.", is:
a) This tower have been designed elaborately.
b) This tower has been designed elaborately.
c) This tower elaborately have been designed.
d) This tower has been elaborately designed.

16. I always.....by the sea-boulevard.
a) like to walk b) enjoy walking
c) enjoy to walk d) distress to walk

17. At what time.....the excavation site?
a) did you reach b) did you get
c) did you arrive d) you came upon

18. I wish..... .
a) you didn't poke your nose into other people's affairs.
b) you won't interfere with the affairs of people.
c) you don't keep on interrupting our conversation.

نویسنده : سیمین مفیدی

زنگار غم در نگاههای بی پناه

مجلس ختم برای من همیشه کسل کننده است. بهمان اندازه که زندگی و تلاش برای ادامه زندگی شیرین و دوستداشتنی است مرگ تلخ و غم‌آوراست. همیشه در مجلس ختم اندیشه های ناگوار و مایوس کننده ذهن مرا دربرمی‌گیرند بخصوص که درمجلس ترحیم دوستی جوان باشم که رفتنش نه‌تنها دلهای نزدیکان رابلکه دل هر شنونده‌ای را ریش میکند .

مردی که مردکارمند جزء یک اداره بوده . اوشش فرزند ٦ ماهه تا ١٤ ساله ازخود باقی گذاشت و همسرش که هنگام ازدواج دخترک کوچکی بیش نبوده حتی قادر نیست زندگی خود را بهرخاند چه‌رسد باینکه ٦بچه قدو نیمقد را اداره کند .

بیش‌ازاین اتفاق ناگوار بچه‌ها به مدرسه میرفتند دلهایشان پراز امید و نگاههایشان سرشار از شیطنت و شیرینی بوداما اکنون موج غم در چشمان سیاه ومعصوم آنها می‌درخشد . این غم تنها ترحم نمی‌انگیزد بلکه زنگ میزند ، زنگ خطری که زیر گوش اجتماع بصدا درمی‌آید ودلهارا می‌لرزاند .

پسر بزرگ خانواده فقط ١٦ سال دارد. او باصدای بلند گریه میکند و حرفهایشریک دنیا رنج و درددارد او میگوید چه باید کرد ؟ واقعا چه باید کرد؟مادر هنوز نادان است تنهاکاری که میتواند بکند این است که دوتا از بچه‌های کوچک را که شیرخواره هستند بردارد و بخانه پدرش ببرد . چهار بچه دیگر باید میان عمه و خاله ودائی تقسیم شوند اما هرکدام ازاین خویشان گرفتاری های مخصوص به‌خود دارند حالا شش‌تا بچه کوتاه و بلند بی‌سرپرست و بی‌آینده درمجلس ختم پدر ردیف نشسته‌اند و خیره خیره بمانگاه میکنند . راستی این‌بچه ها به‌کجا میرسند؟ از پشت میز مدرسه به کجا میروند وازاین پس‌چه‌نقشی درسازندگی اجتماع خود خواهند داشت ؟

اگر زندگی روی روال عادی خود پیش میرفت شاید یکی خانه‌دار میشد ، یکی‌کارگر ودیگری دانشمند . شاید یکی میتوانست فرزندان لایق بپرورد ، دیگری در کار صنعت پیشرفت های درخشان بکند و سومی شاید بامغز متفکر زندگی یک مملکت و ملت را دگرگون میساخت اما اکنون که شالوده این خانواده درهم ریخته‌است براستی چه‌خواهد شد؟ شاید این اندیشه خلاق کمتا دیروز میرفت سرنوشت‌ساز اجتماع باشد فردا در جهت دیگری بکار بیفتد و خلاقیت خودرا به‌جای سازندگی در تخریب نمایان سازداین پسرک کوچکی که‌در سر کلاس درس حساب باحل کردن مسئله های بسیار مشکل انگشت معلم حساب را بدندان می‌گزاند شاید درآینده بابازکردن گاو صندوق یک بانک انگشت ملتی را بدندان گزیده سازد .

واین دخترک کوچک ، این نوگل‌معصوم که باگونه های گل افتاده و چشمان سیاه درشت‌اینطور آرام نشسته و بی‌هدف مزاداری خویشان ونزدیکان را نگاه می‌کند چه فردائی خواهد داشت ؟ آیافردا بازهم همانطور که پدر آرزو میکرد سرشار از نور وروشنائی خواهد بود؟ از کجا که این کوچولوی نازنین هم بسرنوشت سیاه زن های محله‌ممنوع، دختران فریب‌خورده و فراری های بی‌پناه دچار نشود ؟ اگراین خانواده بی‌سرپرست رایاری نکنیم‌با دست خود ضربه محکمی بپیکر اجتماع زده‌ایم زیرا گناه ذاتی نیست این عامل محیط است که باشدت‌در سازندگی جامعه سالم و ناسالم اینای نقش میکند .

باید این بچه‌ها را یاری کرد در درجه اول بخاطر خود بچه‌ها و دردرجه های بعدی بخاطر تاثیر وجودی آنهادر ساخت اجتماعی پیشرو و سالم .

در مجلس ختم بیشتر از آنکه غصه مرده را بخورم رنج زنده ها آزارم میدهد با خود می‌اندیشم پرورش دادن این کودکان بتنهائی از عهده هر خانواده‌ای خارج است اما خانواده ها میتوانند دست به دست هم بدهند و قطره قطره دریا بسازند چه عیبی دارد اگرمن نومی کداز دستم می‌آید خرج تحصیل یکی‌را بدهم آن‌دیگری بوضع خوراک و پوشاک بچه‌ها برسد و نفر سوم و چهارم بچه‌های دیگر را درپناه بگیرند؟ این یکدلی و کمک نه‌تنها لطمه‌ای به زندگی شخصی ما نمی‌زند بلکه باعث می‌شود یک لکه درشت سیاه ازروی دامن پاکیزه جامعه زدوده بشود. آیا نگاه‌های‌معصوم این‌کودکان بی‌سرپرست نمایانگر پذیرفتن انسانیت نیست ؟

IBM

EMPLOYMENT

IBM World Trade Corporation, Iranian Branch, requires:

1. Bilingual secretaries.
2. Administration clerks.
3. Accountants.
4. Telephone operators.

Qualifications:

1. Fluency in English.
2. Two to three years experience.
3. Military service performed or exempted.
4. B.S. degree prefered.

Applicants are invited to refer to IBM Personnel Administration, Saturday to Wednesday between 8a.m. and 4p.m. at IBM WTC, Iranian Branch, 216 North Villa, IBM Building, Tehran, Iran.

آگهی دعوت
مجمع عمومی عادی سالانه صاحبان سهام
شرکت سهامی عام نساجی مازندران

جلسه مجمع عمومی عادی سالانه صاحبان سهام شرکت سهامی عام نساجی مازندران در ساعت ۹صبح‌روز یکشنبه۲۰ر٤ر۲۵۳۵ شاهنشاهی درمحل وزارت صنایع و معادن واقع در میدان ارک تشکیل میگردد .

دستور جلسه :

۱ـ استماع گزارش هیئت مدیره وبازرس قانونی نسبت به عملکرد شرکت در سال ۲۵۳٤ شاهنشاهی .
۲ـ بررسی و تصویب ترازنامه و حساب سودو زیان شرکت تاپایان سال ۲۵۳٤شاهنشاهی
۳ـ بررسی و تصویب میزان سود سهام قابل تقسیم بین صاحبان سهام شرکت.
٤ـ انتخاب بازرس شرکت
۵ـ انتخاب روزنامه کثیرالانتشار جهت درج آگهی های شرکت .
٦ـ بررسی سایر موارد و خط مشی آینده شرکت .

از سهامداران محترم شرکت سهامی عام نساجی مازندران دعوت میشودبا در دست‌داشتن اصل ورقه سهام خوددر جلسه فوق‌الذکر شرکت نمایند .سهامدارانیکه نمیتوانند در جلسه مذکور شرکت نمایند میتوانند فرم زیر را تکمیل و نماینده قانونی خود را معرفی نمایند تابادردست‌داشتن این فرم واصل ورقه سهام در جلسه‌مجمع عمومی حاضر شوند . ضمنا بمنظور آگاهی سهامداران محترم شرکت گزارش هیئت مدیره در نسخه های متعدد تکثیر ودر دفتر شرکت واقع در خیابان شاهرضا، مقابل ویلا اول کوچه کندوان شماره ۵ موجود میباشد که سهامداران محترم میتوانند بادردست داشتن اصل ورقه سهام خود گزارش مذکور را دریافت نمایند .

هیات مدیره شرکت سهامی عام نساجی مازندران

وکالت نامه

مجمع عمومی عادی سالانه شرکت سهامی عام نساجی مازندران

اینجانب (نام) (نام خانوادگی)
به شناسنامه شماره صادره از
که دارای تعداد سهم میباشم بدین وسیله به خانم / آقای

وکالت میدهم تا از طرف اینجانب در جلسه مجمع عمومی عادی سالانه صاحبان سهام آن شرکت که در تاریخ ۲۰ر٤ر۲۵۳۵ تشکیل میشود شرکت نموده و با اختیار تام نسبت به مطالبی که در جلسه مزبور مطرح میشود اظهار نظر و ابراز رای نمایند . رای نامبرده به منزله رای و امضاء اینجانب بوده و مورد تائید وقبول میباشد .

امضاء سهامدار

سهامداران محترم شرکت سهامی عام نوردولوله اهواز

خواهشمند است برای دریافت سود سهام مربوطه به عمل کرد سال ۲۵۳٤ از تاریخ ۹ر٤ر۲۵۳۵ ازساعت ۹ صبح الی یك بعداز ظهر با اوراق سهام خود شخصا یا نماینده‌ایکه کتبا معرفی خواهند نمود به قسمت سهام شرکت‌واقع‌درخیابان حافظ ساختمان بانك کار طبقه ٤ مراجعه فرمایند .

شرکت سهامی عام نوردولوله اهواز

دنیای ورزش
روزهای شنبه

رسالت بزرگ ما
تامین مسکن برای همه مردم ایران است

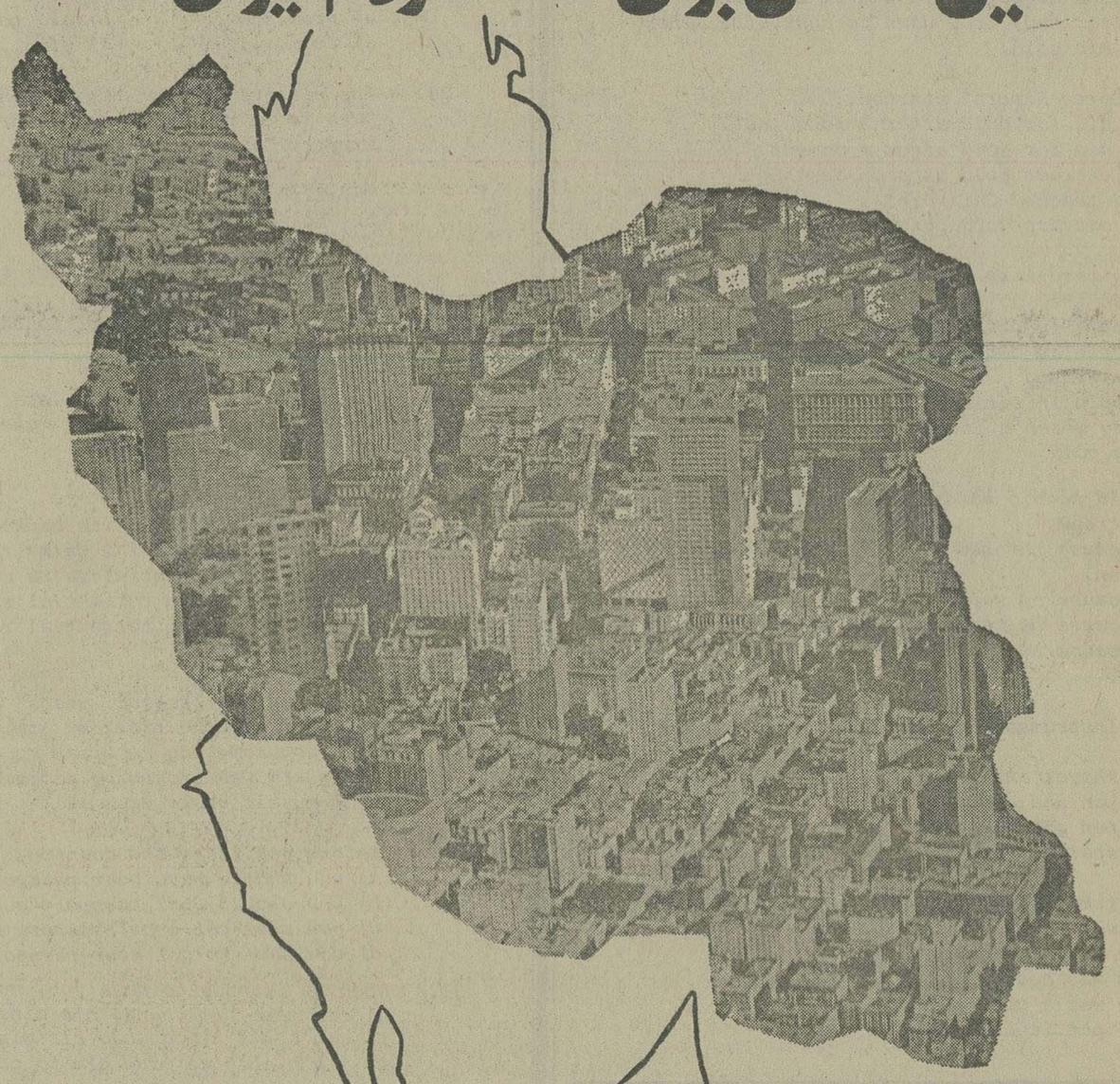

با ایمان به رسالتی که بعهده داریم در راه فراهم آوردن امکاناتی هرچه بیشتر برای صاحب خانه شدن هر فرد ایرانی تلاش میکنیم .

۶ برنامه جدید و مترقی پس انداز مسکن بانک رهنی ایران باپرداخت تا ۷/۵۰۰/۰۰۰ ریال وام با کمترین بهره وبازپرداخت طولانی ۲۰ ساله ، اکنون بهر فرد ایرانی امکان میدهدکه با هر بودجه ودرآمدی بتدریج دربانک رهنی ایران پس انداز کند و با استفاده از مزایای پس انداز مسکن بانک رهنی ایران بآسانی صاحب خانه شود .

پس انداز مسکن بانک رهنی ایران
آسانترین راه برای صاحب خانه شدن شما

بانک رهنی ایران ، بانک مسکن شما

حداکثر وام پرداختی برای واحد مسکونی اول ۲۰۰۰۰/۰۰۰ ریال و برای هر واحد مسکونی اضافی ۱/۵۰۰/۰۰۰ ریال جمعا" تا ۷/۵۰۰/۰۰۰ ریال میباشد

BR-112

در شهر چیزی نیافتیم و دهها چیز از دست دادیم!

من احتمال میدهم که «چاه عمیق» به ظاهر درآمدی بیشتر از درآمد چشمگیر قنات به صاحبان آن رسانده باشد، اما حدس میزنم که آنچه از روستا و روستائی گرفته، دهها و صدها برابر بیشتر از بهبود ظاهری درآمد است که اغلب را پراکنده و آواره ساخت و از ریشه و نژاد، برید

حقیقت آنست که گذر عمر را امروز دیگر تنها در حرکت عقربه کنتورها باید دید. دیگر صدای شرشر آب جویبار در شبهای مهتابی و وزش باد در لابلای شاخه های درختان تنومند شنیده نخواهد شد که درختها در کنار تلمبه های نورسیده، جائی ندارند و درختان تنومند لب قناتها و کنارجویها، به خشکی گرائیده اند و خوراک بخاریها و اجاقها شده اند، و خواب خوش روستائی هم دیگر به نسیم دلکش وابسته نیست و شعر سعدی دیگر مصداقی نخواهد یافت که:

بخوابند بس روستائی و جفت
به نازی که سلطان در ایوان نخفت

که صدای تپ تپ موتور آب، یادآور قسط های عقب مانده بدهی تلمبه و یدکی آنست و این سزای درخور عمل ماست، چه:

بستیم عهد با گل بستان تازه ای
گشتیم عندلیب گلستان تازه ای

چاه عمیق، آنجا که در کناردهات قدیمی حفر شده نخستین کاری که کرده است بریدن خلق از نظام و نسق روال زندگی قرنهاست. همه مناسبات و روابطی که فرهنگ چندهزار ساله در خم کوچه های پرپست و بلند ده و در کنار گردوها و چنارهای کهن آن ـ برای خود تهیه دیده بود ـ گسیخته شد.

خشکیدن قنات، بی رونق شدن خانه هائی که بر اساس استفاده از جریان آب آن قرنها وجود آمده بود، دگرگونی موقعیت مسجد و مصلی ـ که قرنها صف مومنان را به خود کشیده بود، تبدیل شدن حسینیه و عزاخانه و تکیه به مخروبه و خاکروبه ریز و یا پارکینگ اتوبوس کلاته ای که هر روز جمعیتی را به شهر می برد و دیگر باز نمیگرداند، ییلاق و قشلاق قبرستان دهکده که زنده کننده خاطرات کهن بود. بی استفاده ماندن حمامی که قرنها تن زن و مرد را بر سنگهای نیمه گرم خود آرامش می بخشید و برای استفاده از مسیر قنات ناچار چند متر پائین تر از سطح زمین ریشه در دل خاک فرو برده بود. بسته شدن دهانه گود آسیای آبی بر روی چهارپایانی که از گوش تا دم شان باز شده بودند و برای رفتن به آسیا نوبت می گرفتند، سد شدن باب خیرات، و تغییر نحوه مصرف مبالغی که از حبه ها و دانک های وقف ملک، در فصول و اوقاتی معین از سال بچه و بزرگ ده برای رسیدن آن روز شماری میکردند، فروافتادن تیرکهای چوبی سقف دکانی که آهنگری بود و نعل اسب و خرمی ساخت و ارمو داس و چنگال تیز می کرد و نوک شخم را در کوره میگداخت و فراموش شدن قامت سه چهار زارع جوانی که پی در پی با آهنگی دلپذیر و ریتمی ملایم گرزهای سنگین را بر آهن سرخ می کوفتند، آهنی که در دست آهنگر یک چشم ده ـ مثل حبه افروخته آتش، جابجا و زیر و رو می شد و مرتب گرز می طلبید، جدا شدن گروهی از ساکنین چهل پنجاه ساله دهکده از گروهی که جوان ترند و در حول و حوش چاه های عمیق می پلکند، و هیچ فرصت آن را ندارند که حتی در مراسم عید نوروز یا ایام سوگواری عاشورا یا مراسم محلی دیگر شرکت کنند، همه اینها عوارضی است که این پدیده جدید به میان آورده و بسیاری چیز ها را برده در حالی که هنوز چیز تازه ای بجای ننهاده است. هنوز خیلی مانده است تا یک چاه عمیق افتخار این موقعیت را در فرهنگ اجتماعی ایران کسب کند که مثل «آمش» یا صفبوجه رودبار جیرفت از طرف زنی مثل پادشاه خاتون، وقف شود:

«وقفی موید مخلد لازم محکوم مسجل، که هر روز صد من نان، به صد بیوه زن دهند که ایشان را معتمدی و قیمی نباشد ـ و هر روز اگر متولی مصلحت بیند ـ قراضه های زر به ده یتیم دهند، و هر سال یک هزار من گندم به شخصی صالح که ایتام را قرآن آموزد و اجرتی از ایشان طمع ندارد. (تاریخ شاهی ـ چاپ نگارنده)

دکتر ابراهیم باستانی پاریزی
استاد دانشگاه تهران

یادهی درعقدا که وقف باشد برزوار حضرت رضا که هر کس عبور کند، یک جفت گیوه و یک من نان باو بدهند، و باز خیلی فاصله است تا نظم و نسق یک چاه عمیق به آن صورت درآید که بتواند مثل قنات حاج علیرضا، وقف شود بر ساکنین سرچشمه که مجانا هر خانه ای که آب از آن بگذرد هرچه بخواهد ببرند.

روال این پدیده صنعتی قرن بیستم با روند اخلاقی و مذهبی روستائیان، هنوز هم گوش نشده است. این امر اجتماعی لازم نبود که از مردی چون حاج علیرضا خلف اعتماد الدوله صدراعظم یا از زنی چون پادشاه خاتون ساخته باشد، سیصد سال پیش هم پیرزنی روستائی هنگام نماز متوجه شد که طفلی در حوض آب افتاد، نماز را شکست که شنیده بود شکستن آن حرام است ـ زودتر خواند و بسراغ حوض رفت در حالی که بچه خفه شده بود از ملای ده درباب قصور خود استفسار کرد، ملا گفت خدا گناه ترا بیامرزد، راه نجات تو آنست که خیرات باقیات داشته باشی، و او حمام دهکده را ساخت و یک حبه آب از همان ملک که داشت وقف آن کرد و تا امروز، سیصد سال تمام، مردم آن کوهستان مرد و زن ـ صبح و عصر ـ در این خیرات باقیات تن شسته اند و به روح بانی آن دعای مغفرت فرستاده اند. این زن بیجه سلمه نام داشت و آن دهکده قریه «پاریز» بود.

من احتمال میدهم که به ظاهر، چاه عمیق، اندک درآمدی بیشتر از درآمد چشمگیر قنات به صاحبان آن رسانده باشد، اما حدس میزنم که آنچه از روستا و روستائی گرفته است دهها و صدها برابر بیشتر از بهبود مختصر ظاهری درآمد است که اغلب را پراکنده و آواره ساخت و از ریشه و نژاد برید.

دشمنی چاه عمیق با قنات ـ ۲ ـ

امروز از هر روستائی مقیم شهر سئوال کنید، به زندگی از دست رفته روستا تاسف می خورد و خاطره شب چره ها و گوی بازیها و سبزه لگدکوب کردن ها و بزقرمه خوردن ها، و آن گلپر ها و خطمی ها و آن گزنه ها و بادیان ها، و قصه های طولانی شب های زمستان و برآفتاب نشستن غروب های نیمه سرد پائیز را با تحسر تجدید می کند، در صورتی که در شهر چیزی بازنیافته و دهها چیز از کف داده، زبان حالشان این شعر مولاناست که:

این دل شهر رانده ام در گل تیره مانده ام

ناله کنان که ای خدا کو حشم و تبار من؟

البته نمی خواهم بگویم که همه گناه گسستگی آن روابط به گردن پیدا شدن چاه عمیق است ولی میشود گفت قنات و رشته آب باریکش که در ده جاری بود و در خانه ها میگشت مثل یک رشته باریک ابریشمی دانه های این تسبیح هزار دانه فرهنگ و مدنیت ما را بهم اتصال می داد، کاری که متاسفانه از رشته های مقطع آب چاه عمیق دیگر ساخته نیست، ما مثل تازه بدوران رسیده ها، در شهرهای کویری به کمک چاه های عمیق، با لوله کشی خانه ها، مثل شهرهای اروپایی و حتی آبادی های شمالی خودمان که در دامن رودخانه ها و دریا ها لمیده اند و از بیش از یکمتر باران سالیانه استفاده می کنند ـ میخواهیم در آب زیاده روی کنیم. و حمام و مصرف وان و بید و گلکار و عجیب تر از آنکه چمن کاری آنهم در شهرهائی مثل یزد، کرمان و بیرجند داشته باشیم، حال آنکه فراموش کرده ایم که در کرمان بوته لاله عباسی و خطمی را از زائده آب آفتابه ای که وضو می گرفتیم به گل می نشاندیم و در همین یزد بودند مردمی که بوته آدوراشتری را از روی خاک می بریدند و ساقه آن را می شکافتند و یک دانه تخم هندوانه در آن می گذاشتند بوته هندوانه سبز میشد و از ریشه آدور آب می خورد و هندوانه ۵ منی می داد. استفاده کردن از هر قطره نزولات آسمانی یعنی این میزان آب دهی سی و پنج تا چهل هزار قنات ایران را حدود ۱۵ میلیارد متر مکعب آب می دانند، از سه هزار چاه عمیقی که تاکنون حفر شده حدود ۳ میلیارد مکعب آب حاصل آمده است.

ـ سی و دو مقاله جغرافیائی ـ دکتر گنجی ـ ص ۲۷۵).

ما می دانیم که در شانزده سال اخیر، میزان بارندگی در استان کرمان هیچ وقت از ۱۷۵ میلیمتر در سال تجاوز نکرده و حتی در ۱۳۴۴ شمسی تنها ۴۳ میلیمتر (۴٫۳ سانت) در این ولایت بارندگی داشته ایم. بر طبق یک آمار دیگر، در ۱۳۴۷ ش نزولات آسمانی کرمان مجموعا حدود ۸۵ میلیون متر مکعب آب بوده و در مقابل در همین سال، حدود ۱۴۰ میلیون متر مکعب آب از زمین استخراج شده، و بالنتیجه سطح آب استان ـ بطور کلی حدود ۶۰ سانتیمتر پائین نشسته است. (توضیحات رئیس آسیای کرمان در روزنامه اندیشه).

البته شاید این امر که مقدار زیادی آب پنهانی کشف شده و بالا آورده شده، به صورت یک اقدام خیلی مثبت و در واقع قابل تقدیر بشمار آید، چه اگر اینهمه آب در خاک میماند چه فایده داشت؟

اما حقیقت امر غیر از این است.

حقیقت اینست که این ذخائر آب بتدریج توسط قنات ها خودشان بالا می آمدند و مقدار خیلی کمی از آن در داخل خاک میماند، علاوه بر آن شصت سانت پائین نشستن، میدانید مفهوم آن چیست؟ مفهوم آن این است که همه قنات های استان را ـ که بیش از سه هزار قنات معروف دارد ـ باید به اندازه شصت سانت تا یک متر نوزنی کرد، یعنی قنات را دوباره کند و زمین های قابل کشت را که با قنات قبلی همتراز است تا شیب شصت سانت پائین تر، کنار نهاد، این یک ضرر دوم اینکه خود چاههای عمیق هم هر سال باید شصت سانت یا بیشتر لوله به آنها اضافه کرد و تقریبا تمام دستگاه موتور را باید دگرگون ساخت. حالا متوجه میشوید که چرا همه تلمبه داران بدهکار شده اند؟ بنده نگارنده در همین حیات کوتاه یعنی از چهل و چند سال پیش تاکنون، حدود سی قنات را می شناسم که مدتها در عومه سیرجان و کرمان بایر شده اند، قنات هائی که اغلب چهار پنج سنگ آب داشته اند، و من خود در کیش آنها دست و رو شسته ام و لب تر کرده ام، همه این دهات صاحب باغ و بنا و بنگاه و قلعه بوده اند از آنجمله در سیرجان، سعیدآباد (که وسط مدرسه سیرجان مظهر میشود) و چراغ بمید ـ خرمه ـ صدرآباد ـ بدرآباد ـ کوشکو ـ مهدی آباد ـ دمیادگار ـ مکی آباد ـ امین آباد ـ فیروزآباد ـ علی آباد خواجه ـ حسن آباد ـ کلانتری ـ زیدآباد ـ محمودآباد ـ تاج آباد ـ نصرت آباد

یادر کرمان ـ فتح آباد ـ مستوره (که وسط مسجد ملک مظهر می شد) شهرآباد ـ اکبرآباد ـ بیدآباد ـ بداق آباد ـ طهماسب آباد ـ مویدی ـ بهجرد بیگلربگی ـ سلسبیل ...

ادامه دارد

ایجاد مؤسسه استاندارد و تحقیقات صنعتی ایران
در عصر شاهنشاهی پهلوی
اقدام ارزنده ای در جهت بهبود کیفیت کالاهای صنعتی و بازرگانی ایران بود
مؤسسه استاندارد با نظارت های دقیق خود در راه بهتر ساختن اجناس و کالاها خدمتی شایسته انجام داده است
سالروز تأسیس این سازمان پرارزش
را بهم میهنان عزیز تبریک گفته پیشرفت و گسترش آن را صمیمانه خواستار است
علامت برتر و اطمینان
شرکت سهامی خاص ماشینول شماره ثبت ۱۰۹۳۷

آگهی‌های رسمی شرکتها: تاسیس شرکتهای جدیدالتاسیس ● تغییرات اساسنامه شرکتها ● افزایش سرمایه ● تصمیمات جدید ● انحلال

آگهی تغییر محل شرکت سهامی خاص مخلوطشن ثبت شده بشماره ۱۶۵۷۲

بموجب صورتجلسه هیئت مدیره مورخ ۲۷ر۱۲ر۵۴ محل شرکت به خیابان سلطنت‌آباد نبش کوی برزین شماره ۴۰۴ منتقل گردید .
م‌الف ۷۹۸۱
مدیر کل ثبت شرکتها و مالکیت صنعتی ـ یحیی مدنی
آ ـ ۱۱۵۳۸

آگهی تغییرات در شرکت سهامی خاص ژمیکو ثبت شده بشماره ۱۸۹۱۹

طبق صورتجلسه مورخ ۲۷ر۲ر۲۵۳۵ مجمع عمومی عادی شرکت سهامی خاص ژمیکو تغییرات زیر در شرکت نامبرده بعمل آمده است :
۱ـ ترازنامه سال ۱۳۵۴ به تصویب رسید.
۲ـ آقایان لوئی جمایل و ایوان جمایل و خانم مادلن‌جمایل از تاریخ ۱ر۳ر۲۵۳۵ بمدت دو سال بسمت اعضاء هیئت‌مدیره و آقای نقی بلوهری‌بسمت بازرس اصلی و آقای کریم‌صفری‌زاده بسمت بازرس علی‌البدل از ۱ر۳ر۲۵۳۵ برای مدت یکسال‌انتخاب شدند .
۳ـ روزنامه اطلاعات جهت‌درج آگهی های شرکت تعیین‌شد.
۴ـ بشرح صورتجلسه هیئت مدیره آقای لوئی‌جمایل بسمت رئیس هیئت مدیره و خانم مادلن جمایل بسمت مدیر عامل و آقای ایوان جمایل بسمت نایب رئیس هیئت مدیره انتخاب گردیدند و مقرر گردید کلیه اوراق و اسناد و قراردادهای تعهدآور و اوراق عادی و اداری با امضاء بهریک از مدیران منفرداً و بامهر شرکت میباشد.
م‌الف ۷۹۷۶
مدیر کل ثبت شرکتها و مالکیت صنعتی ـ یحیی مدنی
آ ـ ۱۱۵۳۵

آگهی تغییرات در شرکت سهامی خاص ساختمانی ایران استاک ثبت شده بشماره ۱۷۶۷۶

طبق صورتجلسه مورخ ۱ر۳ر۲۵۳۵ مجمع عمومی شرکت سهامی خاص ساختمانی ایران استاک تصمیمات زیر در شرکت نامبرده اتخاذ شده است.
۱ـ ترازنامه سال ۱۳۵۴ به تصویب رسید.
۲ـ روزنامه اطلاعات جهت درج آگهی های شرکت تعیین شد.
۳ـ آقایان مهندس محمدسبکی‌ـ مهندس حمیدرضا مرتضی‌نیا ـ مهندس محمد جواد نیرومند جاهد اول ـ مهندس شیدوش سجادیان ـ مهندس ابراهیم شمسائی اعضاء هیئت مدیره‌شرکت برای‌مدت دو سال و نیز آقای دکتر هوشنگ عیوضی بسمت بازرس داخلی و آقای رسول پیله‌وری بسمت بازرس علی‌البدل برای مدت یکسال انتخاب شدند.
۴ـ آقای مهندس حمید رضا مرتضانیا بسمت ریاست هیئت مدیره و آقای مهندس محمد سبکیی بسمت مدیر عامل و آقای مهندس شیدوش سجادیان بسمت مدیر فنی و آقای مهندس ابراهیم شمسائی بسمت نایب رئیس هیئت مدیره برگزیده شدند و مقرر گردید کلیه اسناد بهادار و تعهدآور و مکاتبات و قراردادها با امضاء آقای مهندس محمد سبکیی و با مهر شرکت به تنهائی باشد .
م‌الف ۷۹۷۴
مدیر کل ثبت شرکتها
آ ـ ۱۱۵۳

آگهی تغییرات در شرکت سهامی عام بانک روس‌و ایران ثبت شده بشماره ۶۴

باستناد صورتجلسه مجمع عمومی مورخ ۲۶ر۲ر۳۵ اولا ترازنامه منتهی به ۳۰ اسفند ۲۵۳۴ شرکت به تصویب رسید ثانیا آقایان والری فئودوروویچ لوخماچف وایلیاکنستانتینوویچ لوماکین بسمت اعضای اصلی وآقای گنادی سیمونوویچ فالونین بسمت عضو علی‌البدل برای بقیه مدت اختیارات هیئت مدیره تعیین گردیدند ثالثا آقایان ستانیسلا وسرگیویچ نیکتینوروف، گنادی سیمونوویچ پوردپایف ، نیکلای ایوانوویچ گولیکوف به سمت اعضاء اصلی کمیسیون بازرس و آقایان‌نیکلای سرگیویچ سترو چکوف ، والری ایوانوویچ سلسارف ، واسیلی ایوانویچ بلوشیف بسمت اعضاء علی‌البدل کمیسیون‌بازرسی تعیین شدند. رابعا آقای والری فئودوروویچ لوخماچف بسمت معاون هیئت مدیره انتخاب شد و کلیه قراردادها ـ سفته ها و چکها و هرگونه اسناد تعهدآور بانک با امضاء دو نفر از اعضاء هیئت مدیره و بامهر بانک معتبر خواهد بود ضمنا روزنامه اطلاعات جهت درج آگهی های شرکت تعیین گردید .
م‌الف ۷۹۷۲
مدیرکل ثبت شرکتها و مالکیت صنعتی ـ یحیی مدنی
آ ـ ۱۱۵۳۰

آگهی شرکت بی.اف.گودریچ ایران (سهامی عام) ثبت شده بشماره ۶۵۶۳

برابر صورتجلسات مجمع عمومی عادی‌بطور فوق‌العادمو هیئت مدیره شرکت بی . اف . گودریچ ایران (سهامی عام) مورخ ۱۶ر۳ر۲۵۳۵ تغییرات زیر در شرکت صورت گرفت.
۱ـ آقایان جیمز .تی.نورمن ـ کلی بورن بی. راینهارت ـ جان هربیک ـ ملکوم .دی .ماتیسون . از عضویت هیئت مدیره شرکت استعفا کردند.
۲ـ آقای احمد حسینی جهرمی از سمت بازرس علی‌البدل شرکت استعفا کرد و آقای‌منوچهر شریفیان بعنوان بازرس علی‌البدل شرکت انتخاب گردید .
۳ـ آقایان حسین فولادی ـ محمد فولادی ـ علیرضافولادی و احمد حسینی جهرمی با کلیه اختیارات مندرج در اساسنامه شرکت تاتشکیل مجمع عمومی عادی سالیانه آینده بسمت‌اعضاء هیئت مدیره شرکت انتخاب‌شدند . بنابراین‌درحال حاضراعضای هیئت مدیره شرکت عبارتند از آقایان مهندس خلیل طالقانی ، حسین فولادی، محمدفولادی ،علیرضا فولادی و احمد حسینی جهرمی که آقای مهندس خلیل طالقانی رئیس هیئت مدیره و آقای احمد حسینی جهرمی نایب رئیس هیئت مدیره و آقای حسین فولادی مدیر عامل شرکت میباشند.
۴ـ آقای محمد وحیدمنش بسمت خزانه‌دار شرکت انتخاب شدند .
۵ـ دارندگان حق امضای شرکت به شرح‌زیر تعیین شدند .
الف ـ کلیه اسناد و اوراق تعهدآور شرکت از قبیل چکها ـ بروات وسفته‌ها بهر مبلغ توسط مدیر عامل باتفاق یکی از اعضای هیئت مدیره امضاء خواهد شد.
ب ـ کلیه اسناد و اوراق ومدارک تعهدآورشرکت از قبیل چکها ـ سفته‌ها و بروات که مبلغ آن از ۵۰۰ر۰۰۰ ریال‌تجاوز نکند بامضای مدیر عامل باتفاق امضای یکی از آقایان : اس.ام. هادی وجی . آقاجانیان ،معتبر خواهد بود.
ج ـ کلیه بروات داخلی شرکت بامضاء دونفر از آقایان جی. آقاجانیان ، آ ، شهرام ـم ظهوریان وس ،فردی معتبر میباشد.
م‌الف ۷۹۸۲
مدیر کل اداره ثبت شرکتها و مالکیت صنعتی ـ یحیی مدنی
آ ـ ۱۱۵۳۴

آگهی تغییرات در شرکت سهامی خاص مك‌کوئبت شده بشماره ۱۷۹۶۹

بموجب صورتجلسه مجمع عمومی فوق‌العاده مورخ ۱۰ر۱۱ر۵۴ آقایان دکتر سید محمدطبی و مهدی شامنظر وایرج انصاری برای مدت دو سال بسمت اعضاء هیئت مدیره انتخاب شدند و بانو پریدخت شامنظر بسمت بازرس اصلی و آقای محمدلسانی بسمت بازرس علی‌البدل برای مدت یکسال انتخاب گردیدند روزنامه اطلاعات جهت درج آگهی های شرکت تعیین گردید و بموجب صورتجلسه هیئت مدیره مورخ ۱۰ر۱۱ر۵۴ آقای ایرج انصاری بسمت رئیس هیئت مدیره وآقای مهدی شامنظر بسمت نایب رئیس‌هیئت مدیره و آقای دکتر سید محمدمهدی طبی بسمت مدیر عامل شرکت انتخاب شدند حق امضاء کلیه اسنادبهادار و سفته و بروات وهر سندی که برای شرکت تعهد ایجاب نماید بادوامضاء ازسه امضاء رئیس هیئت مدیره و یا امضاء مدیر عامل و یانایب رئیس هیئت مدیره خواهد بود اگر رئیس هیئت مدیره بعلت ماموزیت یا استفاده از مرخصی و غیره نتواند در شرکت حاضر شود باید بانوشته کتبی اختیار امضاء خود را بدیگری واگذار نماید .
مدیر کل اداره ثبت شرکت ها و مالکیت صنعتی ـ یحیی مدنی
م‌الف ۵۹۷۱
آ ـ ۱۱۵۲۶

آگهی تغییرات درشرکت سهامی خاص سفالگر ثبت شده بشماره ۵۷۲۷

طبق صورتجلسه مورخ ۲ر۳ر۳۵ مجمع عمومی عادی شرکت سهامی خاص سفالگر تغییرات زیر در شرکت نامبرده بعمل آمده است .
۱ـ ترازنامه و حساب سود و زیان سال ۱۳۵۴ بتصویب رسید
۲ـ آقای دکتر صدرالدین شهمنش بسمت بازرس اصلی و آقای مهدی صدیق وزیری بسمت بازرس علی‌البدل برای مدت یکسال‌تعیین شدند ۳ـ روزنامه اطلاعات جهت درج آگهی های شرکت تعیین گردید.
م‌الف ۷۹۷۸
مدیر کل اداره ثبت شرکت ها و مالکیت صنعتی ـ یحیی مدنی
آ ـ ۱۱۵۳۳

آگهی تغییرات در شرکت سهامی خاص لوبل ثبت شده بشماره ۹۱

برابر تصمیمات مورخ ۱۲ر۲ر۲۵۳۵ مجمع عمومی عادی سالیانه وهیئت مدیره تغییرات زیر در شرکت مذکور بعمل‌آمد ۱ـ ترازنامه سال ۱۳۵۴ شرکت به تصویب رسید ۲ـ آقایان دکتر احمد مقبل و خلیل مسکین و منوچهر مسکین بسمت اعضاء اصلی هیئت مدیره و آقای مهران پطروسیان بسمت عضو علی‌البدل هیئت‌مدیره انتخاب گردیدند ۳ـ آقای هوشنگ شریفها بسمت بازرس اصلی و آقای اوانس فوکاس بسمت بازرس علی‌البدل تعیین شدند ۴ـ روزنامه اطلاعات جهت درج آگهی های مربوط بشرکت تعیین شد ۵ـآقای دکتر احمد مقبل بسمت رئیس هیئت مدیره و آقای خلیل مسکین بسمت نایب رئیس هیئت مدیره انتخاب گردیدند ۶ـ آقای مرتضی صابری بسمت مدیر عامل برای مدت دوسال تعیین گردید .
م‌الف ۷۹۸۰
مدیر کل اداره ثبت شرکت ها و مالکیت صنعتی ـ یحیی مدنی
آ ـ ۱۱۵۳۷

آگهی تغییرات در شرکت سهامی خاص بتن‌ماین ثبت شده بشماره ۲۳۶۹۳

۱ـ طبق صورتجلسه هیئت مدیره مورخ ۳ر۳ر۲۵۳۵ شرکاء شصت و پنج درصد سرمایه نقدی خود را بموجب گواهی شماره ۲۴ر۵۵۴ ـ ۱۱ر۳ر۲۵۳۵ بانک تهران شعبه بلوار الیزابت بحساب جاری ۹۲۳ پرداخت گردید .
۲ـ مبلغ‌ده میلیون دیگر به استناد صورتجلسه‌مجمع عمومی فوق‌العاده مورخ ۶ر۳ر۲۵۳۵ بموجب گواهی شماره ۲۴ر۵۸۶ مورخ ۱۷ر۳ر۲۵۳۵ بانک تهران شعبه بلوار الیزابت به حساب جاری شماره ۹۲۳پرداخت گردیده است و سرمایه شرکت از مبلغ بیست میلیون ریال بسی میلیون ریال افزایش یافت.
۳ـ ماده ۴ اساسنامه بدین شرح اصلاح گردید .سرمایه شرکت مبلغ سی میلیون ریال مرکب از سیصد سهم یکصد هزار ریالی بانام پرداخت شده میباشد و در تاریخ ۲۳ر۳ر۳۵ از لحاظ امضای ذیل ثبت تکمیل گردید .
م‌الف ۷۹۷۷
اداره کل ثبت شرکتها و مالکیت صنعتی
آ ـ ۱۱۵۳۹

آگهی تغییرات در شرکت سهامی خاص صنعتی و تولیدی پلاستویزد ثبت شده بشماره ۱۴۵۲۵

طبق صورتجلسه مجامع‌عمومی‌فوق‌العاده‌مورخ ۱۵ر۳ر۲۵۳۵ تغییرات زیر در شرکت حاصل گردیده :
۱ـ در اثر نقل‌و انتقالات سهام شرکت مذکور آقایان‌محمدرضا خزعلی و علی‌اکبر امین‌پور وحاج علی امین‌پورمجو مردی بسمت اعضاء هیئت مدیره برای‌مدت دو سال انتخاب شدند .
۲ـ آقای محمد مهدی قدیری هراتی بسمت بازرس اصلی و خانم منظر امین‌پورمجو مردی بسمت بازرس علی‌البدل برای مدت یکسال انتخاب شدند .
۳ـ روزنامه اطلاعات برای درج آگهی شرکت تعیین شد .
۴ـ محل جدید شرکت‌ضمن‌اصلاح ماده۳ اساسنامه عبارتست از خیابان ظفر خیابان شهریار کوچه سروناز پلاک دهم .
۵ـ بموضوع شرکت جمله مقاطعه‌کاری راه و ساختمان اضافه گردید .
۶ـ بموجب صورتجلسه هیئت مدیره مورخ ۱۵ر۳ر۲۵۳۵ آقای محمد رضا خزعلی بسمت رئیس هیئت مدیره و آقای علی امین‌پورمجو مردی بسمت نیابت رئیس‌و آقای علی اکبرامین‌پور بسمت مدیر عامل انتخاب شدند امضا کلیه اوراق بهادار (چک ـسفته ـبرات) و اسناد رسمی و قرارداد ها و بطور کلی اوراق مالی و تعهدآور شرکت بامدیر عامل باتفاق یکی‌ازاعضاء هیئت مدیره با مهر شرکت معتبر میباشداوراق عادی و مکاتبات اداری بامضاء مدیر عامل است .
م‌الف ۷۹۷۰
مدیر کل ثبت شرکتها و مالکیت صنعتی ـ یحیی مدنی
آ ـ ۱۱۵۴۰

آگهی تغییرات در شرکت پرس‌موتور (شرکت سهامی خاص)ثبت شده ۴۹۴۹

طبق صورتجلسه مورخ ۲۰ر۲ر۳۵ مجمع عمومی عادی‌شرکت پرس‌موتور تغییرات زیر در شرکت مذکور بعمل آمد ۱ـ ترازنامه سال ۱۳۵۴ شرکت تصویب شد و روزنامه اطلاعات جهت درج آگهی های شرکت تعیین گردید . ۲ـ آقای احمد برومند جزی بسمت بازرس اصلی و آقای حسین خادم‌العموم بسمت بازرس علی‌البدل شرکت برای مدت یکسال انتخاب گردیدند.
م‌الف ۷۹۷۹
مدیر کل ثبت شرکت ها و مالکیت صنعتی یحیی مدنی
مدیر کل ثبت شرکت ها و مالکیت صنعتی یحیی مدنی

آگهی تغییرات در شرکت سهامی خاص ایران تلکترونیك ثبت شده بشماره ۱۹۹۵۲

برابر تصمیمات مجمع عادی بطور فوق‌العاده مورخ ۲۱ر۱ر۳۵ تغییرات زیر در شرکت‌مزبور بعمل آمدهاست : ۱ـ خانم هیلدازاتور خاچیکیان و آقای‌فریبرز رهبر بسمت اعضاء هیئت مدیره برای مدت دو سال تعیین گردید. ۲ـ آقایان خسروحقی بسمت بازرس اصلی وباقر لمعی مجدآبادی بسمت بازرس علی‌البدل برای مدت یکسال انتخاب شدند ۳ـ روزنامه اطلاعات برای درج آگهی های شرکت تعیین گردید ۴ـ بموجب صورتجلسه هیئت‌مدیره مورخ ۲۱ر۱ر۳۵ خانم هیلدازاتورخاچیکیان بسمت رئیس هیئت مدیره و مدیرعامل وآقای فریبرز رهبر بسمت نایب رئیس هیئت مدیره تعیین و امضاء کلیه اوراق و اسناد مربوط بشرکت ازقبیل چک ـ سفته ـ برات، قراردادهای تعهدآور واسناد رسمی بامدیر عامل و نایب‌رئیس هیئت مدیره متفقا و با مهر شرکت میباشد .
مدیر کل ثبت شرکت ها و مالکیت صنعتی یحیی مدنی
م‌الف ۷۹۶۹
آ ـ ۱۱۵۴۳

آگهی تصمیمات در شرکت ایران جانڈیر (شرکت سهامی خاص)ثبت شده بشماره ۱۳۵۶۹

طبق صورت جلسه هیئت مدیره مورخ ۷ر۲ر۲۵۳۵ ایران‌جان‌دیر (شرکت سهامی خاص) به پیشنهاد مدیر عامل هیئت مدیره تصویب نمود حسابجاری از شعبه بانک تجارت خارجی ایران با بانکملی ایران در اراک گشایش یابد و همچنین در تکمیل مقررات امضاء های اصلی بموجب ردیف ۴ صورتجلسه هیئت مدیره مورخ ۸ دسامبر ۷۴ (امضاء متفق مدیرعامل و یکی از اعضاء کمیته‌اجرائی) تصویب گردید چکهای صادره از حسابجاری مذکور تا مبلغ یک میلیون ریال میتواند به‌امضاء متفق مدیر عامل و آقای محمود مهدیان باشد و هیئت مدیره همچنین تصویب نمود موجودی حساب جاری مذکور در هیچ موقع نباید از یک میلیون ریال تجاوز نماید واینکه بمداز انتقال اولیه مبلغ مذکور انتقال های وجه بعدی فقط در برابر ارائه رسیدهای قابل قبول یا مدارک مربوطه دیگر کمبین پرداخت هائی از حسابجاری مذکور باشد بعمل خواهد آمد .
مدیل کل ثبت شرکتها و مالکیت صنعتی یحیی مدنی
م‌الف ۷۹۷۵

آگهی تغییرات در شرکت سهامی خاص ایران‌ساتاب ثبت شده بشماره ۲۴۲۱۴

برابر تصمیم مورخ ۱ر۳ر۲۵۳۵ مجمع عمومی تغییرات زیردر شرکت مذکور بعمل آمد ۱ـ ترازنامه سال ۲۵۳۴ شرکت بتصویب رسید ۲ـ خانم نیرالسادات علوی طباطبائی و آقایان مهندس محمد کاظم دلال‌زاده و مهندس فرخ جمالی و مهندس محمدتقی آشفته یزدی و مهندس محمود موحد بسمت اعضاء هیئت مدیره برای مدت یکسال انتخاب گردیدند ۳ـ آقای مهندس محمودموحد بسمت رئیس هیئت مدیره و آقای مهندس فرخ جمالی بسمت مدیرعامل وآقای مهندس محمدتقی آشفته یزدی بسمت نایب رئیس هیئت‌مدیره تعیین شدند ۴ـ آقای مهندس حیدر هاشمی بسمت بازرس اصلی وخانم مهندس خدیجه حساس بسمت بازرس علی‌البدل برای مدت یک سال انتخاب گردیدند ۵ـ امضاء کلیه اوراق و اسناد مربوط بشرکت ازقبیل چک و سفته و برات و اسناد رسمی وقراردادهاو وغیره با امضاء دونفر اعضاء هیئت مدیره و مهر شرکت معتبر میباشد بجز مکاتبات اداری که بایک امضاء و مهر شرکت معتبر میباشد ۶ـ روزنامه اطلاعات جهت درج آگهی های مربوط بشرکت تعیین شد .
م‌الف ۷۹۶۸
مدیر کل ثبت شرکت ها و مالکیت صنعتی یحیی مدنی

اطلاعیه اداره راهنمائی ورانندگی تهران

در اجرای ماده ۱۶ قانون نحوه رسیدگی به تخلفات واخذ جرائم رانندگی مصوب ۳۰ خرداد ماه ۱۳۵۰ و آئین نامه اصلاحی مورخه ۵ر۷ر۵۴ و ماده ۹ قانون مذکور رانندگان مشروحه ذیل بعلت ارتکاب تخلفات مخاطره‌آمیز به پرداخت جرائم مقرر محکوم و علاوه برآن چون دارای ۱۰ تا ۳۰ نمره منفی گردیده‌اند بموجب رای دادگاه بخش ۹ راهنمائی و رانندگی با توجه بتعداد نمرات منفی از یکماه تا یکسال از رانندگی محروم وگواهینامه آنان درمدت مذکور بایگانی شده است . درخلال این مدت حق اخذ گواهینامه مجدد در هیچیك از مراکز صدور گواهینامه تهران و شهرستانها را نداشته و درصورتیکه مبادرت به رانندگی نمایند درحکم فاقد گواهینامه تلقی گردیده واگر در حین رانندگی تصادفی روی دهد مشمول قانون تشدید مجازات رانندگان خواهد بود .

ردیف	اسم وشهرت	شماره گواهینامه	نوع گواهینامه	صادره	تاریخ محکومیت	مدت محکومیت
۱ـ	محمدجواد اصلانی	۲۷۸۰۱۳	شخصی	تهران	۱۲ر۳ر۳۵	یکماه
۲ـ	حسن شاکمند	۴۶۲۷۸۲	»	»	»	»
۳ـ	محرم بهمن‌زاده	۳۹۵۶۷	همگانی	»	۱۳ر۳ر۳۵	»
۴ـ	علی‌اصغر قبادی	۴۷۵۱۷۸	شخصی	»	»	»
۵ـ	حبیب‌الله احمدی	۴۷۵۹۳۲	»	»	»	»
۶ـ	حشمت‌الله هداوند	۱۹۴۰۴۹	»	»	»	»
۷ـ	حسین ملاغلامعلی	۲۶۱۴۱۷	»	»	»	»
۸ـ	میراحمد قوام	۴۰۰۷۲۴	»	»	۱۲ر۳ر۳۵	»
۹ـ	قربان محمودآبادی	۳۳۴۸۹	همگانی	»	۸ر۳ر۳۵	یکسال
۱۰ـ	نریمان نظری	۱۴۳۱۳	»	همدان	۱۳ر۳ر۳۵	یکماه
۱۱ـ	داود مظفری امین	۵۰۵۷۳	یکم	تهران	»	»
۱۲ـ	هرمز مسعود	۱۸۸۴۰	شخصی	همدان	۱۷ر۳ر۳۵	»
۱۳ـ	غضنفر علی‌نسائی	۳۵۹۱۱۷	»	تهران	»	»
۱۴ـ	جلال رضائیان	۴۳۲۸	»	جهرم	۱۶ر۳ر۳۵	»
۱۵ـ	عادل خراسانچی	۳۶۱۳۳۹	»	تهران	۱۷ر۳ر۳۵	»
۱۶	ـغلامعلی رضوانی	۴۷۸۸۴۶	»	»	»	»
۱۷ـ	محسن قاصدیان	۵۳۷۳۶۵	»	»	»	»
۱۸ـ	علیرضا عدمی	۴۲۶۸۵۴	»	»	»	»
۱۹ـ	حسین جعفری سبحانی	۴۳۳۲۰۱	»	»	»	»
۲۰ـ	غلامعباس عمارتی	۵۳۱۸۲۴	»	»	»	»
۲۱ـ	محمود یموتی ارنکه	۲۵۹۷۷۹	»	»	»	»
۲۲ـ	علی‌اصغر بشردوست	۵۲۳۶۴۵	»	»	۱۷ر۳ر۳۵	»
۲۳ـ	بیژن گرامی	۱۷۵۴۲۸	»	»	۱۸ر۳ر۳۵	»
۲۴ـ	پرویز سرائی مقدام	۴۹۷۹۴۶	»	»	»	»
۲۵ـ	حبیب‌الله شوکتی	۴۷۷۹۲۰	»	»	»	»
۲۶ـ	تقی حاج حسینی	۳۲۴۵۴۲	»	»	»	»
۲۷ـ	علی‌اکبر بهمن‌فرد	۵۷۴۸۸۴	»	»	»	»
۲۸ـ	جمشید گودرزی	۴۳۴۶۲۶	»	»	»	»
۲۹ـ	مظفر اسمعیلی	۴۲۳۲۳۰	»	»	»	»
۳۰ـ	حسین گل‌افروز	۵۴۲۰۶	همگانی	»	»	»
۳۱ـ	ابراهیم غریب	۴۸۵۵۱۷	شخصی	»	»	»
۳۲ـ	محمدحسن صادقی	۵۴۱۰۵۱	»	»	۱۹ر۳ر۳۵	»
۳۳ـ	صفت‌الله مهدوی	۴۴۹۸۸۴	»	»	»	»
۳۴ـ	محسن فولادی	۴۵۵۱	»	»	۱۳ر۳ر۳۵	»
۳۵ـ	ناصر کریمی	۵۹۲۱۰۲	»	تهران	۲۰ر۳ر۳۵	»
۳۶ـ	داود هاشمی	۳۵۲۶۰۲	»	»	»	»
۳۷ـ	سعید هاشمی	۳۱۱۲۱۰	»	»	»	»
۳۸ـ	فریدون حسینی تربتی	۵۶۲۹۴۵	»	»	»	»
۳۹ـ	ابراهیم رجب‌پور	۲۰۶۴۱۵	»	»	»	»
۴۰ـ	مهدی فداجان	۲۳۶۳۹۳	»	»	»	»
۴۱ـ	مهدی ملاجعفر	۱۶۳۷۰	یکم	»	»	»
۴۲ـ	علی‌اکبر اکبری	۴۸۹۶۳۴	شخصی	»	۲۲ر۳ر۳۵	»
۴۳ـ	نظام نوابی	۱۴۰۷۸۱	»	»	»	»
۴۴ـ	حسین ملاحسین	۵۱۱۲۹۸	»	»	»	»
۴۵ـ	حسین مثمری کرده	۴۳۵۸۶۲	»	»	»	»
۴۶ـ	فرج‌الله شفیعی	۲۴۲	»	ایلام	»	»
۴۷ـ	هارون کردی سولوانی	۶۷۴۴۶	»	اصفهان	»	»
۴۸ـ	علی‌طالبی ملك	۲۲۸۰۶	همگانی	تهران	»	»
۴۹ـ	عباس یحیی‌زاده	۳۵۷۲۷۲	شخصی	»	۲۴ر۳ر۳۵	»

پارسیلون (شرکت سهامی عام)

طبق ماده ۵ اساسنامه وماده ۳۵ تا ۳۸ از قانون اصلاح قسمتی از قانون تجارت بدین‌وسیله به‌صاحبان سهامی که تاپایان مهلت تعیین شده (۲۹خرداد۲۵۳۵) نسبت به‌پرداخت اقساط باقیمانده سهام تعهدی خود اقدام ننموده‌اند اخطارمیگردد که‌اولا به‌مبلغی که‌پرداخت نشده است بهره از قرار ۱۶درصددرسال تعلق‌خواهد گرفت و درثانی یکماه پس از این تاریخ درمورد اقلیه سهامی که تاآن تاریخ نسبت به پرداخت اصل وبهره دیر کرد آن اقدام نشده باشد ، شرکت آگهی فروش درروزنامه‌منتشرخواهد کرد.طبق‌مفادقانون‌پس‌ازفروش سهم از طریق آگهی فروش در روزنامه، برگ‌گواهینامه موقتی که قبلا صادر شده است باطل میشود ، نام صاحب سهم از دفتر شرکت حذف میگردد، گواهینامه موقت سهام باقید کلمه المثنی بنام خریدار جدید صادر میشود و مراتب برای اطلاع عموم مجددا آگهی خواهد شد .

خواهشمند است برای پرداخت باقیمانده سهام و هرگونه اطلاع بیشتر بدفتر مرکزی شرکت مراجعه فرمائید . تهران ـ خیابان فرح شمالی، خیابان پالیزی، خیابان عدل ،شماره ۶

آگهی مزایده

قطعه زمین پلاك شماره ۶۵۳۰ بخش دو تهران بمساحت ۱۲۴۰ متر مربع سه‌بروواقع درشمال خیابان خواجه‌نصیرطوسی مقابل شرکت سهامی طبع ونشر کتابهای درسی ایران بابعاد ۲۹ر۲۳ × ۶۵ر۶۲و ۱۵ر۲۰ × ۶۰ متر با تاسیسات آب‌وبرق‌و غیره از طریق مزایده بفروش میرسد.
خواستاران میتوانند بامراجعه به‌محل ورویت زمین پیشنهاد خودرابا توجه به‌شرایط مندرج دراین‌آگهی تاساعت ۱۲ روز سه‌شنبه پانزدهم تیرماه ۲۵۳۵ دریاکت لاك‌مهر شده که‌روی آن جمله « مربوط به‌مزایده زمین» است بدفترشرکت تحویل ورسید دریافت دارند.
پیشنهاد دهنده‌باید مبلغ پانصد هزار ریال به حساب جاری ۱۰۰ دربانك صادرات ایران شعبه میدان شهناز بعنوان سپرده مزایده زمین پرداخت ورسیدآنرا ضمیمه پیشنهاد خود نماید. درصورت قبول پیشنهادبرنده مزایده واعلام قبولی آن ازطرف هیئت تصفیه ظرف ده‌روزباید برای امضاء سند انتقالی‌دردفترخانه مربوطه حاضر و درصورت امتناع برنده مزایده سپرده نامبرده بنفع شرکت‌سهامی کتابهای درسی ایران«درحال تصفیه» ضبط خواهدشد.
هزینه تنظیم سند در دفترخانه‌باستثنای مفاصا حساب مالیاتی و عوارض شهرداری وغیره بعهده برنده مزایده است.
هیئت تصفیه دررد یا قبول یك‌یا کلیه پیشنهادات رسیده مختار است.
پیشنهادات رسیده درراس ساعت ۹صبح روز بعد «چهارشنبه شانزدهم تیرماه» دردفتر شرکت بازوقرائت خواهد شد. حضور پیشنهاد دهندگان درجلسه مزایده آزاد است.
شرکت سهامی « خاص» طبع و نشرکتاب های درسی ایران (درحال تصفیه)

آگهی مزایده

شرکت سهامی خاص زامیاد واقع در کیلومتر ۱۸جاده قدیم‌کرج «گروه صنعتی رنا» ماهیانه در حدود ۲۵۰ ـ۳۰۰تن تخته‌های جداشده از صندوق اجناس رسیده از خارج رابه طریق مزایده بفروش میرساند.
علاقمندان میتوانند برای مشاهده نوع‌و جنس تخته های مورد مزایده وهمچنین اطلاع از کیفیت وسایر اطلاعات‌لازمه به‌آدرس فوق‌الذکر دفتر تدارکات ویابدفتر اداره کل خرید شرکت زامیاد واقع درخیابان سعدی جنوبی پلاك ۷۳۲ مراجعه نمایند.

آخرین راه مبارزه باسرطان درمیان خانواده‌ها

خانمها، سرطان را درخانه مغلوب کنید!

برای خانمها کلاس سرطان شناسی تشکیل شد. مجری این طرح جمعیت ملی مبارزه با سرطان است و در این کلاسها خانمها با نحوه پیشگیری سرطان آشنا می‌شوند. به این ترتیب یک عضو از هرخانواده با پیشگیری سرطان آشنا می‌شود و خطر افزایش بیماران سرطانی کاهش می‌یابد. براساس طرح یاد شده ازاین پس خانمهایی که طالب سلامت خود هستند باید هرششماه یکبار آزمایشهای سیتولوژی (بافت برداری) انجام دهند. سرطان یک خوره است و وقتی بجان کسی افتاد تا آخرین قطره خون اورا می‌مکد. نام سرطان وحشت‌انگیز است و سالها جامعه پزشکی دنیا برای پیدا کردن راه چاره مبارزه با سرطان سرگردان بود. نتیجه تلاشها و کوششهای پزشکی جهان بالاخره به یک راه حل اساسی و مفید انجامید و آن مهار کردن غول سرطان است. جامعه پیشرفته پزشکی جهان به این نتیجه رسیده است که هشتاد و پنج درصد از انواع مختلف سرطان قابل پیشگیری است و برای اینکه این بیماری بجان انسانها رسوخ نکند فداکاری و آگاهی اعضای هرخانواده شرط اصلی است.

در جوامع مختلف خاصه جامعه غربی سازمانهای ملی مبارزه با سرطان با ایجادمراکز مختلف و نشان دادن فیلمها و انتشار کتابها و مقاله های مختلف پزشکی خانواده‌ها را از خطرات سرطان و طرق مختلف مبارزه با آن آشنا می‌کنند.

انجمن ملی مبارزه باسرطان ایران نیز براساس برنامه‌ای‌که کارشناسان این انجمن تهیه و تدارک دیده‌اند مراکزی در تهران و شهرستانها بوجود آورده‌است‌و زیر نظرمتخصصین از کلیه بانوان دعوت بعمل آورده‌اند تا برای آگاهی و پیشگیری ازبیمارن سرطان شرکت کنند.

وحشت‌خانمها

خانم مهشید نامدار عضو جمعیت ملی مبارزه با سرطان میگوید: متاسفانه بعلت ناقص بودن برنامه‌ها و نبودن‌آموزش صحیح بمنظور پیشگیری از سرطان خانمهای ایرانی از مراجعه به مراکز مبارزه با سرطان وحشت دارند و در این زمینه سهل‌انگاری میکنند. اکنون مدتی است که این‌انجمن با تلاشی هرچه بیشتر برای جلب خانمها بسیج شده است وبا ایجاد ۱۱ مرکز آموزشی در تهران و مراکزی در ۵ شهرستان اصفهان، شیراز، تبریز، مشهد و اهواز همه روزه از شروع ساعت اداری تا پایان وقت در اختیار عموم قرار گرفته است. خانم مهشید نامدار اضافه میکند.

برای خانمها لازم است که هرششماه یک بار یک (چک‌آپ) آزمایش‌کلی انجام دهد تا چنانچه خطری متوجه او شده هرچه زودتر پیشگیری و رفع گردد. خانم نامدار یادآور میشودکه‌انجمن ملی مبارزه با سرطان یک برنامه وسیع و خوب تدارک دیده است که ضمن آن کارشناسان و متخصصین مبارزه با سرطان به کلیه انجمن‌ها، موسسه‌ها وحتی مدارس خواهند رفت و افراد را برای پیشگیری و مبارزه با سرطان مطلع و هدایت خواهند کرد.

درمیان جوانان

دکتر جمالیان استادیار دانشگاه آزاد و متخصص سرطان شناسی میگوید: شیوع سرطان در چند سال اخیر در میان طبقه جوان شدت یافته است روز بروز بیشتر دامنه پیدا میکند و علت آن استقبال زیاد جوانها به سیگار است.

آمار در حدود ۷۰ سال پیش از هرسه نفری که در دنیا مبتلا به سرطان میشدند ۲ نفر زن بودند و ۱ نفر مرد. این بعلت شیوع‌سرسام آور سرطان رحم در بین خانمها بود ولی بتدریج‌نتیجه معکوس شد و درحال حاضر سرطان بیشتر دامنگیر مردها شده است.

علت این امر مصرف زیاد سیگار است. در نتیجه تحقیقاتی که از ده سال‌گذشته در ایران انجام شده‌است چهل درصد سرطانی های ریه در ایران ـ در تهران هستند، در حالیکه از کل جمعیت ایران ۱۲٫۵ درصد ساکن تهران هستند ومبتلایان سرطان ریه ۹۰ درصد از سیگاریهای معتاد بوده‌اند و در نتیجه آزمایشهای تحقیقی که در آمریکا صورت گرفته است مبتلایان به سرطان ریه نسبت به سال ۱۹۳۰، ۲۰ تا ۳۰ برابر افزایش یافته‌اند و این با هوای آلوده و کثیف شهرها و سیگار ارتباط دارد. آمارها و تحقیقات دیگرنشان میدهد که بعلت هوای گرم آفتابی ایران‌میزان مبتلایان به بیماری پوست ۲۳ درصد بیشتر از آمریکا است.

قابل پیشگیری

دکتر جمالیان در پایان‌گفت و گوی خود میگوید: باتوجه به این آمار و ارقام‌وحشتناک امروز خطر سرطان وشیوع آنها شدت یافته و روز بروز دامنه آن گستردتر میشود، ولی نباید از آن وحشت‌داشت زیرا دانش پزشکی‌بقدری‌توسعه یافته است که بیش از ۸۵ مورد سرطان قابل پیشگیری است و بدین منظور از کلیه خانمها دعوت میشود تا به جلسات و مراکز مبارزه با سرطان رجوع کنند ازآزمایش های سیتولوژی استقبال‌نمایند زیرا هدف نجات‌خودآنهاست.

این آزمایشها بطوررایگان انجام می‌گیرد و فیلم های‌این آزمایشها به آزمایشگاهها فرستاده میشود و چنانچه خطری دیده شد و نتیجه آزمایش منفی بود انجمن‌مبارزه با سرطان قبل از رخنه کردن عمیق این بیماری به علاج و دفع آن می‌پردازد. سلول‌های سرطانی رشدشان بطئی است و چنانچه‌هرششماه یک‌آزمایش انجام گیرد، خطری وجود نخواهد داشت.

۹ علامت

متخصصان جمعیت ملی مبارزه با سرطان برای آگاهی مردم علایم هشدار دهنده سرطان را بشرح زیر اعلام کرده‌اند و ازمردم‌خواسته‌اند در صورت مشاهده یکی از این علایم حتما به پزشک مراجعه کنند:

۱ـ سفت شدن پستان‌ها بدون همراه بودن با درد، ویا ترشحات غیرعادی ازنوک آنها.

۲ـ پیدایش زخم‌های‌پوستی و مخاطی و تشکیل خال های پوستی که بزرگ شده‌و بمدت طولانی باقی می‌ماند و خون‌ریزی میکند.

۳ـ گرفتگی صدا و سرفه بدون دلیل خصوصا اگر با ترشحات خونی همراه‌باشد.

۴ـ پیدایش سفتی های زیر پوست و روی پوست.

۵ـ ترشحات غیرطبیعی نزد خانم‌ها.

۶ـ اختلالات گوارشی از هرنوع، مخصوصا اگر با لاغری همراه باشد.

۷ـ یبوست های شدید و طولانی بعد از ۴۰ سالگی.

۸ـ ناراحتی های ادراری مخصوصا نزد مردان وزمانی که با دفع ادرار خونی توام باشد.

بزرگ شدن غدد لنفاوی گردن ـ زیر بغل یا کشاله ران، خاصه اینکه باعفونت همراه‌باشد.

از این پس خانمها باشرکت در کلاسهای سرطان شناسی‌می‌توانند نخستین مبارزواقعی سرطان در میان خانواده خود باشند.

در کلاسهای سرطان شناسی که برای خانمها تشکیل شده، هر خانمی میتواند فوت وفن‌پیشگیری ازسرطان‌رادرمیان اعضای‌خانواده خودفراگیرد

۹ دستور جدید برای پیشگیری از سرطان، ۸۵ درصد از انواع سرطانها با بکار بستن این دستورات قابل پیشگیری است.

ایرانی، ایران را بشناس

آغاز بزرگترین مسابقه در هفته اطلاعات

اینها، جوایزارزنده‌ایست که اطلاعات به‌مناسبت آغاز نیم‌قرن‌دوم‌انتشارروزنامه‌اطلاعات به‌خوانندگان گرامی تقدیم‌می‌کند...

- اعزام دو نفر به خاور دور بمدت ۲۱ روز با پرداخت ۱۲۰٫۰۰۰ ریال پول نقد برای خرید سوغات
- ۵۰ عدد سکه دو و نیم پهلوی طلا برای ۵۰ نفر
- ۵۰ بلیط رفت و برگشت هواپیما به مشهد یا هر نقطه از ایران که خواست برنده باشد

و بالاخره لحظه اغاز مسابقه بزرگ ما فرا رسید و اکنون جدول سئوالات دهگانه مسابقه ایرانی ایران را بشناس که بمناسبت آغاز نیم قرن دوم حیات روزنامه اطلاعات از طرف مجله اطلاعات هفتگی ترتیب یافته است منتشر می شود.

علاقمندان در هر سن و سال می توانند با پر کردن جدول مخصوص (کوپن) این صفحه و ارسال آن بدفتر مجله اطلاعات هفتگی در این مسابقه شرکت کنند و جوایز ارزنده‌ای دریافت دارند.

برای شرکت در مسابقه بنکات زیر توجه فرمائید

شرکت در مسابقه (ایرانی ایران را بشناس) چندان دشوار نیست فقط مستلزم مطالعه ویژه نامه هائی است که ضمیمه روزنامه اطلاعات منتشر می شود. شما اگر ویژه نامه های ۲۸ هزار روز تاریخ ایران و جهان روزنامه اطلاعات را از تاریخ پنجشنبه سوم تیر تا چهارشنبه ۹ تیر بدقت مطالعه کنید پاسخگوئی به سئوالات این مسابقه بسیار آسان خواهد بود. سئوالات مسابقه ۱۰ سئوال و بصورت تست میباشد.

بدین ترتیب که در برابر هر سئوال ۴ خانه کشیده شده و شما با ضربدر زدن داخل یکی از سه مربع و ارسال کوپن به مجله اطلاعات هفتگی میتوانید در مسابقه شرکت کنید.

جوابها با دقت مورد بررسی قرار خواهد گرفت و پس از پانزده روز مراسم قرعه کشی بعمل خواهد آمد و برندگان اعلام خواهندگردید.

ما از شما دعوت می کنیم که در این مسابقه بزرگ شرکت کنید و از این جوایز ارزنده بهره‌مند گردید.

جوایز مسابقه

۱ـ اعزام ۲ نفر بخاور دور بمدت ۲۱ روز و پرداخت ۱۲۰/۰۰۰ ریال پول نقد برای خرید سوغات

۲ـ پنجاه عدد سکه دو و نیم پهلوی طلا برای ۵۰ نفر

۳ـ پنجاه بلیط رفت و برگشت هواپیما به مشهد یا هر نقطه از ایران که خواست برندگان باشد

کوپن سئوالات مسابقه ـ ایرانی، ایران را بشناس ـ مخصوص مسابقه اطلاعات هفتگی بمناسبت آغاز نیم قرن دوم انتشار روزنامه اطلاعات

والاحضرت ولایتعهد (شاهنشاه آریامهر) در چه سالی برای تحصیل به اروپا رفتند؟	۱۳۰۹ ☐	۱۳۱۰ ☐	۱۳۱۱ ☐
رئیس هشتمین دوره قانونگزاری ایران چه کسی بود؟	سیدحسن تقی زاده ☐	سمیعی ـ (مدبرالدوله) ☐	عدل الملک دادگر ☐
اعلیحضرت رضاشاه کبیر ورقه کدام امتیاز را در بخاری سوزاندند؟	امتیاز دارسی ☐	امتیاز رویتر ☐	امتیاز توز بلژیکی ☐
در سال ۱۳۰۹ چه کسی رئیس بلدیه (شهردار) پایتخت بود؟	مهذب الدوله کاظمی ☐	مرتضی پورفرجهری ☐	نصرت الدوله فیروز ☐
سید جلال الدین مؤیدالاسلام مدیر روزنامه حبل المتین درکدام یک از شهرهای هندوستان درگذشت؟	دهلی ☐	کلکته ☐	آسام ☐
اولین ایرانی که با اتومبیل به اروپا رفت چه نام داشت؟	غلامعلی خان راد ☐	مسعود خان تنکابنی ☐	اسماعیل خان احمدی ☐
سنگ اول عمارت جامعه ملل توسط کدامیک از رجال ایرانی نصب شد؟	میرزا محمدعلیخان فروغی ☐	مستوفی الممالک ☐	میرزا جهانگیر خان شیرازی ☐
در سال ۱۳۱۰ نمایشگاه صنعتی ایران در کدامیک ازشهرهای انگلستان تشکیل شد؟	لندن ☐	منچستر ☐	بیرمنگام ☐
نخستین فیلم ناطق در کدامیک از سینماهای تهران به نمایش درآمد؟	سینما رکس ☐	سینما تهران ☐	سینما پالاس ☐
گاندی در خانه کدام ایرانی سخنرانی کرد	دکتر انصاری ☐	محمدعلی فروغی ☐	ملک الشعرای بهار ☐

نام و مشخصات فرستنده.....

نام و نام خانوادگی ..... آدرس فرستنده.....

این کوپن راپس ازپر کردن به آدرس (اطلاعات هفتگی) خیابان خیام، موسسه اطلاعات، دفتر مجله (اطلاعات هفتگی) بمسابقه ایرانی، ایران را بشناس ارسال دارید وازجوایزارزنده آن بهره‌مند گردید ـ اسامی برندگان در اطلاعات هفتگی اعلام خواهد شد

دردادگاه حمایت خانواده

طلاق‌هایی که نباید صورت بگیرد

در شعبه چهل و چهار دادگاه حمایت خانواده خیابان رباط کریم، در راهرو دادگاه صدای گریه وناله بگوش میرسد، زنی به سختی می‌گرید، گاهی نیز صدای کودکی ناله های زن را همراهی میکند.

درسالن کوچکی که دورادور آن اتاق دارد، چند زن ومرد نشسته‌اند. مردها بیشتر پیراهنهای ژرسه پوشیده‌اند وروی کمربند هایشان تصویری از جیمزباند است وعبارت دوصفر هفت! زنان اغلب چادرهای کهنه گلدار بسردارند. بادمپائی‌های لاستیکی رنگوارنگ. بچه‌ها نیز همراه پدر ومادر به دادگاه حمایت خانواده آمده‌اند. همه چهره‌ها، اندوه ومشترکی را بیان می‌کند، اما چهره زنی که گریه می‌کند، باسه پسر قدونیم‌قدش کمی مستثنی است.

زن فارسی نمیدانندوبالهجه‌های رضائیه حرف میزند و منتظر آمدن شوهرش است تا دادگاه تکلیف آنها را روشن کند. شوهر از راه میرسد، جوان ونیرومند است، زن گریه‌کنان همراه شوهر به اتاق رئیس می‌اید حرفهایش رابزند.

زن می‌گوید: سالهاست شوهرم مرا در رضائیه گذاشت و بتهران آمده است. من باسه بچه قدونیم‌قد چه بکنم. شکم آنهارا چگونه سیرکنم چون دررضائیه بیکس وتنها وبی سرپرست و بی‌خرجی نمی‌توانستم بمانم به تهران آمدم ومدت زیادی تمام تهران را زیرپاگذاشتم تا اورا پیداکردم.

حالا آقای رئیس، باید تکلیف ما را روشن‌کنید.

مرد برخلاف زن قصد جدایی از زنش را دارد ومی گوید: من خرج‌چهارآماهانه پرداخته‌ام و هیچگونه دینی‌به زن و بچه‌ام ندارم.

آتش خشم واندوه شعله می کشد و حرفهای مرد راتکذیب می‌کند.

چهره چرکین کودکان این زن و مرد تاثرانگیز است دوکودک با پای برهنه روی زمین نشسته‌اند، یکی ازآن، که بنظرچهار ساله می آید حالتی عجیب دارد. او گاه ادای حرفزدن مادرش را درمی‌آورد و گاهی مثل پدرقسم یادمی‌کند. اما صدائی از او بگوش کسی نمیرسد.

کودک چهارساله قدرت تکلم ندارد، اما بخوبی حالات پدر ومادر را مجسم می‌کند وناگهان آرام می‌شود واشک می‌ریزد.

مرد باقسم دروغ رضایت همسرش را برای طلاق می‌گیرد وزن دیگر حرفی‌نمیزند ودلمرده ونکبده کودک چندماهه‌اش را که مشغول شیرخوردن از سینه‌مادر است به آغوش سرد و بی مهر پدر می‌سپارد. دادگاه حکم عدم سازش میدهد و بعداز آن هریک ازآن دوبراهی میروند... متخصصان‌خانواده ازهمپاشیدن این زندگی را در ریشه های بنیانی آن جستجو می‌کنند. بعقیده این متخصصین باید به زندگی گذشته این زن و شوهر وچگونگی آغاز آن نگریست.

مسلما این زن و شوهر هنگامی زندگی زناشویی خود راآغاز کرده‌اند که درعنفوان جوانی بوده‌اند. زندگی این‌قبیل‌زن‌وشوهرها غالبا بی سرانجام است، زیرا بیشتر پدرومادر ها یا بزرگترها درقدیم هدفشان این بود که دختر و پسر را دست‌بدست‌هم بدهند و بابقیه کارها، کاری نداشتند. بهرروی‌زنهایی که باچنین مشکلاتی مواجه می شوند باید درهمان روزهای نخست که بابی‌توجهی شوهرانشان روبروشدند قضیه را بامراجع مسئول ومشاوران خانواده در میان‌بگذارند. صبر وبردباری اندازه‌ای دارد واگر خانمی که شرح زندگی‌اش آمده‌است از روزنخست موضوع را بامراجع ذیصلاحیت و یاحتی بستگان خود درمیان میگذاشت احتمال‌قوی سرنوشت دیگری برای زندگی اورقم‌زده می‌شد.

با اختراع شرکت پزان

نان سنگک با رعایت موازین بهداشتی وسنتی بطریق ماشینی تهیه میشود

آقای محمود حدادزاده مدیر عامل شرکت پزان:
ساعتی پانصد الی ۹۰۰ عدد نان، سوخت کم با گازوئیل، صرفه‌جوئی در وقت و تعداد کارگر، کوچکی ماشین، سالم‌سازی محیط، جلوگیری از ازدحام مشتری ازمزایای منحصر بفرد نان‌سنگک‌پزی شرکت پزان میباشد
هم‌اکنون بسیاری از کشورهای عربی درخواست هائی برای خرید این ماشین ها برای ما فرستاده‌اند باتوجهاتی که دولت به پیروی از منویات شاهنشاه آریامهر درجهت ماشینی کردن تولید نان مبذول می‌دارد، شرکت پزان امیدوار است سهم بسزائی درراه خدمت بمردم و کشور خودداشته باشد

نان تنها ماده غذائی است که بشر احتیاج مبرم و همیشگی به‌آن دارد.
با اینکه نان درتمام کشورها جزو غذای اصلی مردم محسوب میشود ولی ایرانیان از دیرباز به نان علاقه فراوانی داشته‌اند و درحال حاضر هم هر سفره‌ای که گسترده میشود نان جزو خوراک اصلی به حساب می‌آید و درکنارهرغذا نان هم بایستی وجود داشته باشد.
علاقه بیش‌از حد ایرانیان به‌نان باعث‌گردیده تا نان دراین کشور انواع گوناگونی داشته باشد ودر این میان علاقمندان و دوستداران نان سنگک بیش‌از انواع دیگر نان می‌باشد.
بخاطر عدم بهداشتی بودن تهیه نان سنگک از سالها قبل صحبتهائی دربین بود تا پخت‌نان بطریق فعلی منسوخ شود تا مردم از خطراتی که در اثر عدم بهداشتی بودن‌نان احتمالاتهدیدشان می‌کرد دور بمانند.
بااینکه‌درمورد برچیده شدن نان سنگک تصمیمات قاطعی اتخاذ شده بود معهذا بخاطر علاقه شدید مردم به‌نان سنگک که نان سنتی ایرانیان است هربار از این اقدام جلوگیری شد تااینکه در اثر کوشش و تلاش مستمر مهندسین و متخصصین شرکت «پزان» یکی‌دیگر از خواستهای مردم در آستانه شکوفائی‌وبارور شدن قرار گرفت و ماشینی اختراع گردید تا بتواند جوابگوی مردم باشد و نان سنگک را با همان طعم و مزه وخوشایندذائقه مردم‌و با رعایت موازین بهداشتی تهیه نماید و نان‌سنگک را چون گذشته منتها با مزایا و برتری های بیشتری در اختیارمردم‌بگذارد.

شرکت‌پزان باصرف هزینه‌زیاد وسالها مطالعه و تحقیق توسط متخصصین خود باین آرزو دست یافت‌وهم‌اکنون باارائه‌ماشین‌بمنظور تهیه نان سنگک مانع از آن‌گردید. که نان مورد علاقه مردم ازدستشان برود و ببوته فراموشی سپرده شود.

آقای محمود حدادزاده گفت: انچه که موجبات تشویق‌ودلگرمی سازندگان ماشین پخت نان‌سنگک را فراهم خواهد آورد تشویق و حمایتی است که مردم از محصول ما بعمل خواهند آورد و همین حمایتها موجب خواهدشددرراهی که پیش گرفته‌ایم استوارتر گام برداریم و درآینده بتازه های بیشتری دست یابیم.

آقای حدادزاده که از تهیه این ماشین خیلی خوشحال بنظر میرسید در جواب این سئوال که ماشین جدید نان سنگک‌پزی تولیدش برچه اساس خواهد بود وتاچه میزان قادر بپاسخگوئی‌نیاز مردم است گفت:

این ماشین‌مزایای فراوان و منحصر بفردی دارد که لازم‌می‌بینم به‌رئوس آن‌ها اشاره کنم.

۱ـ ماشین سنگک‌پزی که توسط شرکت‌پزان ارائه شده قادر است در هرساعت ۵۰۰الی ۹۰۰ عدد نان سنگک خوش‌پخت‌وبرشته تولید نماید، از خواص این نان یکنواخت بودن آن میباشد و جالب آنکه نانها پس ازچندین‌روز همچنان نرم باقی مانده و قابل مصرف میباشد.

۲ـ در زمانیکه کمبود کارگر علی‌الخصوص‌درزمینه‌کارگرنانوائی بخوبی احساس میشود نیاز این ماشین بیشتر بچشم میخورد.

ماشین سنگک‌پزی موجب‌شده تا در نهایت سادگی و آسانی و با حداقل کارگرنان‌دلخواه بدست آید.

۳ـ سوخت این ماشین با گازوئیل صورت می‌گیرد و میتوان گفت مصرف سوخت بحداقل‌رسید. و چون سوخت کامل میباشد تولید دودنکرده وهوای محیط را تمیز و پاک نگهمیدارد.

٤ـ ماشین طوری ساخته شده که جای زیادی را اشغال‌نمی‌کند و میتوان آنرا براحتی ودرمکانهای بسیار کوچک‌هم جای داد اهمیت این ماشین در مقام مقایسه با ماشینهای مشابه خارجی که فقط نان بربری تولید می‌کند و برای هردستگاه یکهزار مترمربع‌جالازم دارد معلوم میشود.

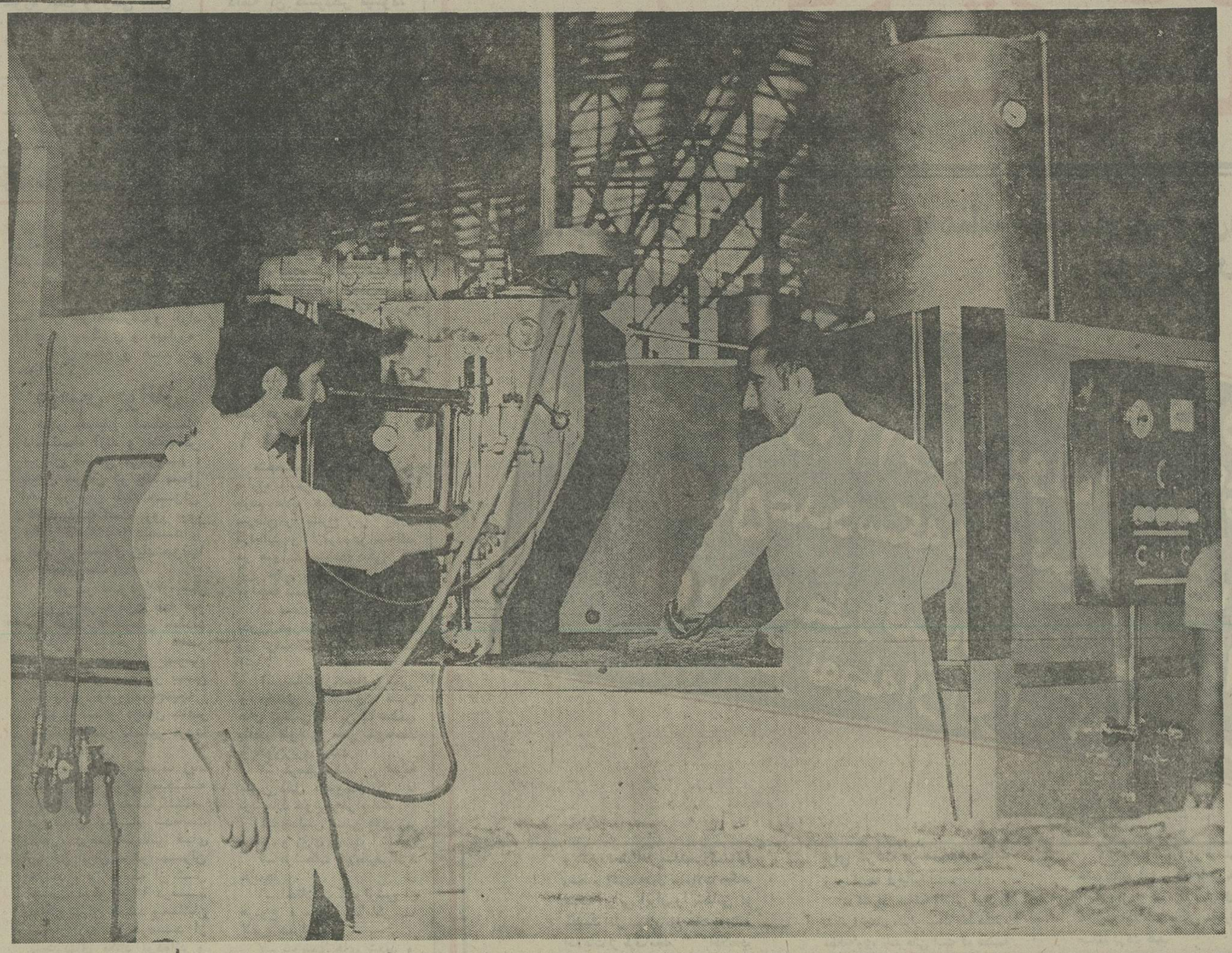

درگفتگوئی که گزارشگر ما با آقای محمود حدادزاده مدیرعامل شرکت «پزان» داشت وی‌گفت: قبل از هرچیز لازم میدانم‌باندیشه های شاهنشاه دانشپرور و باتدبیر ایران اشاره کنم و بگویم ثبات و امنیتی که براثر سیاست‌خردمندانه شاهنشاه‌آریامهر برکشورماحکمفرما شده موجب گردید. تاهرروز گامی بجلو برداریم و بتازه‌های بیشتری دست یابیم.

وی آنگاه در مورد لزوم حفظ سنتها صحبت کرد و گفت:

نان سنگک راهم بایستی جزو نان های سنتی این دیار بحساب آورد و شرکت‌پزان خوشحال‌است که در این راه قدم ارزنده‌ای برداشته و موفق گردیده است ماشین نوظهوری تهیه نماید که‌نان سنگک را از وضع بدگذشته نجات بخشد.

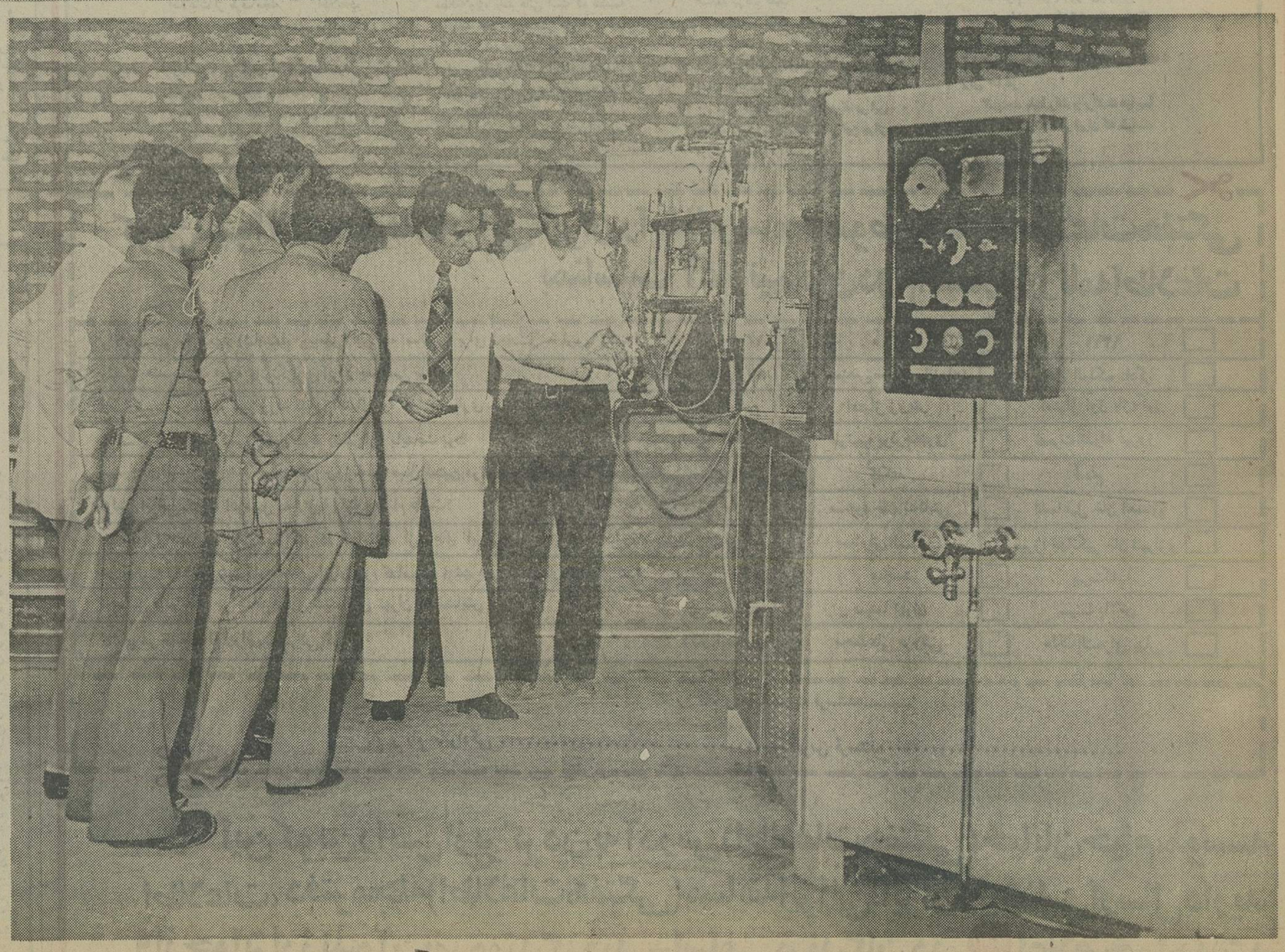

ماشین‌نان سنگکوپری ساخت شرکت پزان که نان سنگک را با روشی کاملا بهداشتی و رعایت‌موازین سنتی آن تولید مینماید.

بازدید مدیرعامل‌شرکتهای‌تعاونی نانوایان و جمع کثیری از خبازان تهران و شهرستانها ازماشین تولید نان سنگک. عکس، آقای محمد حداد زاده مدیرعامل شرکت‌پزان را درحال ادای توضیح به بازدید کنندگان نشان میدهد.

۵ـ چون‌درسوخت‌ماشین کلیه نکات علمی و فنی رعایت شده الودگی محیط درآن تقریبا به صفر رسیده، درپخت‌نان سنگک با این ماشین ما احتیاج به صابون مواد نظیر آن نیست ودستگاههای مخصوصی که روی ماشین نصب گردیده باعث شده است تانظارت برکار سهل و آسان واطمینان‌بخش شود.

٦ـ بعلت سرعت زیاد درتولید نان از ازدحام مشتری در برابر مراکز فروش نان بنحو موثری کاسته میشود و ساعت کار به‌ثلث میزان فعلی تقلیل‌می‌یابد. استفاده از این ماشینها در مراکزپرجمعیت مثل سربازخانه‌ها، کارخانه‌ها، بیمارستانها و موسسات مشابه ایده‌آل بوده واز نظر صرفه‌جوئی در استفاده از نیروی انسانی شایسته همه گونه توجه می‌باشد.

ماشینهای نان سنگک‌پزی شرکت پزان هم‌اکنون‌سفارشاتی‌ازشهرهای اصفهان، شیراز، اهواز، مسجد سلیمان، بروجرد، کرمانشاه دریافت داشته و کشورهای کویت، ابوظبی و بحرین هم‌درخواستهائی جهت استفاده از این ماشین برای ما ارسال داشته‌اند که دردست رسیدگی و اجرا میباشد.

برای اینکه متقاضیان محترم بتوانند باماشین سنگک‌پزی‌شرکت‌پزان و نحوه استفاده‌وبهره‌برداری ازآن آشنا شوند همیشه و همه وقت یکدستگاه از این ماشین در محل کارخانه آماده پخت میباشد ومسئولین شرکت توضیحات لازم را به علاقمندان خواهند داد.

آقای محمود حدادزاده مدیرعامل شرکت پزان در خاتمه اضافه کرد: باتوجهی که دولت طبق منویات شاهنشاه آریامهردرطریق ماشینی‌کردن تولید نان مبذول میدارند شرکت پزان امیدوار است بتواند دراین راه سهم بسزائی داشته باشد و درراه خدمت بمردم مملکت مفید و موثر باشد.

بت پرستان یمن، یکتاپرست شدند

نوشته : گلوب پاشا
ترجمه : علیرضا طاهری

در یمن ، برای آبیاری کشتزار ها سد بزرگی ساخته بوده‌اند که «استرابو» ازمحل این سد باتام «ماریاب» یادمی‌کند .سرنوشت برزیگران یمانی درگرد این سد بزرگ بوده است زیرا بنابرگفته ها و نوشته های بازمانده، هنگامی که سد بزرگ «ماریاب» در سال ۱۲۰ پس‌از میلاد مسیح درهم می‌شکند، برسرراه خود کشتزاری کوچک هم برجای نمی‌گذارد .

درپی این رویداد دردناک ، گروهاگروه از برزیگران رنجدیده به بخش های شمالی صحرای عربستان کوچ می‌کنند و خاک یمن را ناگزیر پشت سر می‌نهند .

اما چنین پیداست که بازرگانان‌از درهم شکستن سد «ماریاب» آسیبی نمی‌بینند و بستگی آنان به جاده بازرگانی بزرگی که‌از خاک یمن می‌گذشته ، همچنان افزایش می‌یابد.

تمدن یمن درین دوران ، بیگمان درخشان وبسی پیشرفته بوده‌است. کشاورزی در یمن آن روزگار باخبرگی و چیره‌دستی برزیگران آشنا بشیوه هائی ،و، نشانی از پسماندگی برخود نداشته است . مردم یمن برای آبیاری اهمیتی بسزاقائل بوده‌اند وهموار ه دامنه‌بارورترین تپه‌ها رابرای‌کشت بر می‌گزیده‌اند.

همه چیز، درآن دوران ، شکوه تمدن یمن را می‌نمایاند :

ساختمان های بلند سنگی ، ساخته دست‌مهندسان توانا و سنگتراشان پرمایه ، بطوری آن که حتی‌یک جرز ازین ساختمان های سنگی به چشم بخورد .

از سال های ۲۰۰ تا ۲۳۶میلادی ، در تاریخ پیرامون زندگانی «اسعد ابوقاریب» پادشاه یمن‌سخنانی گفته شده است . برای نمونه‌گفته‌اند :

«اسعدابوقاریب» پادشاه یمن‌سراسر عربستان تا رودخانه فرات را گشود و به فرمان خود درآورد . در هنگامه همین پیکار ها ،«اسعد» به «یثرب» ـواحه‌یی در حجاز ـ نیز دست یافت . بسیار از مردم «یثرب» از آیین یهود پیروی میکردند.

یکتاپرستی یهودی چنان بر «اسعد» نیکو آمد که دو«خاخام» را از میان یهودیان یثرب برگزید و با خود بیمن‌برد. دلباختگی «اسعد» به آیین یکتاپرستانه یهودیان چندان فزونی یافت که بزودی پادشاه ،و درپی او ملتش، از بت‌پرستی و شرکت دست کشیدند و یهودی گشتند .

دربخشهای پیش از «مبتنی» ها ـ جامعه‌متمدن دیگری که‌از راه دادوستد میزیستند ـ نیز یادکردیم. پایتخت مردم بازرگان «مبتنه» شهری بود که راه کاروان رو درآنجا به سه شاخه بخش میشد و پیش میرفت :

یکی به سوی باختر ، به مصر ، دودیگر به بندر غزه و سدیگر به دمشق .

«مبتنی» ها ، نخستین بار ، سیصد سال پیش از میلاد مسیح در تاریخ پدیدار گشتند و نامی از ایشان بمیان آمد .

این قوم ازراه دادو ستد باکالا های شرقی ، دارا شدند و زندگانی اشرافی و شکوهمندی برهم زدند . شهر کهنسال ورازآمیز دمشق و بخشی‌دیگر از خاک سوریه، چندین سده بپایی به فرمان آنان بود .

«مبتنی» ها در دمشق با رومی ها آشنا شدند ـ که این آشنایی ، پایانی خوش نداشت: در سال ۱۰۶ میلادی ، دودمان پادشاهی «مبتنه» را یک سردار رومی برچید و قلمرو بتی‌ها را به‌امپراتوری‌روم پیوست.

درپی نابودی پادشاهی «اعراب مبتنی» ، جاده بازرگانی باشرق نیز رنگ فراموشی خورد، دادوستد باخاورزمین روبه سستی نهاد . بازرگانان «مبتنی» همواره به بخش های جنوبی ، به حجاز و حتی شاید بیمین ، سفر میکردند تا کالاهای شرقی نو ـ رسیده را برپشت شترهایشان بار کنند و به‌بازارها بفرستند . بازرگانان «مبتنی» جمجوهم این کار و راه میان حجاز تا بازار های گوناگون را بخوبی می ـ شناختند .اما رومیان‌که‌درین باره چیزی نمیدانستند، بیگمان نمی‌توانستند جای شکست خوردگان« مبتنی» رابگیرند و دادوستد با سرزمین های خاوری را بابرجای نگاه دارند .

بدینسان ، دارایی «مبتنی» ها اندک اندک ازآن گروهی دیگر از اعراب بازرگان شد . این گروه که درصحرای سوریه ، درواحه‌یی بنام «پالمیرا» میزیستند ، تا تارک خلیج‌فارس فرود می‌آمدند ، کاروانهای خود را با کالا های شرقی رسیده از راه دریا می‌انباشتند و به پایتخت می‌فرستادند. در «پالمیرا» ،کالا های شرقی راه سوریه و باختر زمین رادر پیش میگرفت .

نخستین شاهزاده عرب «پالمیرا» که ازاو در تاریخ یادشده ، «اذینه» نامی‌بوده که رومی ها اورا «اودناتوس» می‌خوانده‌اند .

«اذینه» نزدیک به ۱۵۰ میلادی ، درزمان‌حکومت «مارکوس اولیوس‌آنتونیوس» به‌فرماندهی سوریه و «جزیره» رسید ، تکیه زدن «اذینه» بر تخت فرماندهی این دو بخش مهم امپراتوری روم ، ۴۴ سال پس از نابودی پادشاهی «مبتنی» بدست «قرایان» رومی بود.

در این ۴۴ سال ،مردم «پالمیرا» بیگمان‌فرصت کافی داشته‌اند تا در میدان شکوه ودارایی ، «پالمیرا» را جانشین پایتخت «مبتنی» ها کنند .

آرایش ، پیشرفت و خوشی مردم شمال سوریه و جزیره ،آزشش سده پیش در پرتگاه نابودی جای گرفته بود و هرآن‌بیم فرو افتادن آن میرفت .

این بیمناکی و هراس،از جنگها وکشاکش های پیاپی ایران وروز سرچشمه میگرفت. آتش این جنگها ، همه‌چیز رابرسر راه خودمیسوزاند و از میان برمیداشت .بنابراین مردم خوشبخت، آرام ودارای جزیره و شمال سوریه ، بسزا بیمناک بودند .

در ۵۲۷ میلادی ، شاپور اول شاه ساسانی شاهنشاه ایران در جنگی بزرگ رومی‌ها را ناگزیر از پذیرفتن سخت‌ترین شکست‌ها ساخت . درهمین‌جنگ ،رومیان چنان‌شکستی خوردندکه‌شاهنشاه ساسانی اسیری نامدار گرفت .این خبر تندرآسادر همه‌جا پیچید:

امپراتور «والرین» بدست شاهنشاه‌شاپور اسیر شده است ، درهمین جنگ ،سپاهیان ایران نه تنها ارتش روم را بزانو درآوردند که سوریه را نیز گشودند و شاپور اول پیروزمندانه‌همراه باامپراتوراسیرورومیه‌روتیسفون پایتخت‌ساسانیان بازگشت.

شاپور سرخوش ازاین پیروزی، بیدرنگ‌با سپاهی تازه‌نفس بازگشت‌و «انطاکیه» را نیزگشود ودرآنجا هم دشمن را بسختی گوشمال‌داد.

در سراسر هنگامه‌یی که پیروزیهای‌شاپور برپا کرده بود، «اذینه» و امت عرب او باآرامش در «پالمیرا» ـ واحه‌یی که آب و هوایی خوش داشت ـ میزیست . ازآن جایی که چهارسوی «پالمیرا» را صحرا دربرداشت، سپاهیان ایران‌به این واحه دسترسی نداشتند.

اما هنگامی که شاپور ساسانی بار دیگر بازگشت و از دشت فرات آهنگ سرزمین های جنوبی را کرد، اعراب «پالمیرا» بگونه‌یی دور از انتظار بر سر سپاهیان ایران ریختند و با حمله برق‌آسا و غیر مترقب خود، همه را چنان گیج ساختند که توانستند به‌بخشی از خیمه‌گاه‌شاپور بزرگ نیز دست یابند و گروهی ـ منجمله چند تن از همسران شاهنشاه ساسانی ـ را اسیر بگیرند .

همین حمله ناگهانی ،سپاه ایران را ناگزیر از بازگشت به تیسفون ساخت .

ـ سپاهیان ایران در حالی به تیسفون باز ـ گشتند که این پایتخت ساسانی از قلب‌امپراتوری ایران دوربود، و ناگزیر ، رساندن کمک فوری به آن امکان نداشت ،ازسوی دیگر ،نزدیکی پایتخت به مرز های امپراتوری ،آن را سخت آسیب‌پذیر ساخته بود ـ برای همین :

اعراب «پالمیرا» بر کار شگفتی انگیز خود ، شگفتی های دیگری افزودند :آنان سردر پی سپاهیان ایرانیان نهاده به تیسفون تاختند و حتی پایتخت را یکی دوبار محاصره‌کردند،اما سرانجام‌چاره‌یی جز گریز نیافتند .

با این حال «ادوارد گیبن» مولف «ظهور و سقوط امپراتوری روم» مینویسد:

«امپراتور روم درهم شکسته از حمله یک ایرانی را، عربی از پالمیراپشتیبانی کرد» .بخاطر همین خدمات ، شاهزاده «پالمیرا» عنوان «اوگوستوس» و نشان ارغوانی امپراتوری را از روم پاداش گرفت» اما شکوه زندگانی «اذینه» یا بگفته رومی‌ها «سمبی تیموس اودناتوس ـ اوگوستوس» چندان نپائید ، در ۶۲۷ میلادی ، شاهزاده پالمیرا بدست برادرزاده‌اش در «حمص» کشته‌شد.

در پی قتل «اذینه» همسرش «زنوبیا» ـبگفته اعراب: زینب ـ برتخت او تکیه زد ،«زنوبیا»ی نامدار بیش از شوهر خود شگفتی آفرید و سوریه ، آسیای صغیر و مصر را به فرمان خود درآورد .

در این زمان ، جایگاه والای امپراتوری روم به دست مردی شایسته و کار آمد سپرده شده بود .

در شماره آینده :
آنچه غربیان درباره خونخواری و سبعیت اعراب گفته‌اند ! حقیقت سازگار نیست .
اعراب بیش از اسلام بارها شگفتی آفریدند . درشماره آینده ، سخن از همین شگفتی‌آفرینی‌هاست.

آگهی مربوط به افزایش سرمایه بانک اعتبارات تعاونی توزیع

طبق تصمیم مجمع عمومی فوق‌الذکر صاحبان سهام بانک اعتبارات و تعاونی توزیع مورخ چهاردهم دی ماه ۱۳۵۴ و تصویب شورای پول و اعتبار در سیصد و بیست و هفتمین جلسه مورخ هفتم بهمن ۱۳۵۴ مقرر شده است یک میلیارد ریال دیگر به سرمایه این بانک افزوده شود سرمایه مورد افزایش به یکصد هزار سهم ده‌هزار ریالی بانام تقسیم وبیست‌و پنج‌درصد آنرا سهام ممتاز تشکیل می‌دهد.

مراتب بدین وسیله آگهی میگردد تا کسانی که مایل به خرید سهام بانک باشند تا تاریخ سی‌ام امرداد ماه ۲۵۳۵ همه روزه به استثنای ایام تعطیل از ساعت۹ صبح الی ۱۲ به‌اداره مرکزی بانک ـ اداره حسابداری کل واقع در خیابان فردوسی شمالی شماره ۳۷ مراجعه و با پرداخت پنجاه درصد وجه نقد سهام مورد نظر خود را خریداری نمایند.

بدیهی‌است دارندگان سهام قبلی حق‌تقدم خواهند داشت.

بانک اعتبارات تعاونی توزیع
آ ـ ۱۱۳۳۸

آگهی استخدام رسمی

ژاندارمری کشور طبق مفاد قانون استخدام کشوری ۲۰۹ نفر را از طریق امتحان و مسابقه بشرح زیر استخدام می‌ـ کند .

ردیف	عنوان طبقه شغل	تعداد مورد نیاز	محل جغرافیائی خدمت	شرایط احراز	گروه قطعی
۱	ـ پزشک ۲	۱ نفر	تهران	دارا بودن دانشنامه دکتری وتخصص در رادیولژی	۹
۲	ـ پزشک ۱ (مقیم)	۲ نفر	تهران	دارا بودن دانشنامه دکتری پزشکی	۸
۳	ـ دندانپزشک ۱	۱ نفر	بجنورد	دارا بودن دانشنامه دکتری دندانپزشکی	۸
۴	ـ پزشک ۱	۲ نفر	نوده ـ جهرم (هرکدام یکنفر)	دارا بودن دانشنامه دکترای پزشکی	۸
۵	ـ کتابدار ۵	۱ نفر	تهران	دارا بودن دانشنامه فوق‌لیسانس یالیسانس کتابداری	۷
۶	ـ حسابرس ۲	۵ نفر	تهران	دارا بودن دانشنامه فوق لیسانس در یکی از رشته‌های حسابداری ـ بانکداری ـ بازرگانی ـ مدیریت بازرگانی و اقتصاد وطی دوره کارآموزی در زمینه مربوطه	۷
۷	ـ کارگزین ۴	۱ نفر	تهران	دارا بودن فوق لیسانس یا لیسانس علوم اداری ـ مدیریت بازرگانی ویا یکی‌از رشته‌های علوم اجتماعی وطی‌دوره کارآموزی در زمینه مربوطه وموفقیت درآن	۷
۸	ـ آمارشناس ۱	۱ نفر	تهران	دارا بودن دانشنامه فوق لیسانس یالیسانس رشته آمار	۷
۹	ـ مهندس تاسیسات ۱	۲ نفر	تهران	دارا بودن دانشنامه فوق لیسانس یا لیسانس تاسیسات یا برق یا مکانیک	۷
۱۰	ـ مهندس راه‌وساختمان	۲ نفر	تهران	دارا بودن دانشنامه فوق لیسانس یالیسانس‌راه‌وساختمان	۷
۱۱	ـ کارشناس‌امورحقوقی۱	۱ نفر	تهران	دارا بودن دانشنامه لیسانس رشته حقوق قضائی	۷
۱۲	ـ ممیز حساب ۲	۱ نفر	تهران	دارا بودن دانشنامه فوق لیسانس یا لیسانس در رشته حسابداری ـ بانکداری ـ بازرگانی ـ مدیریت بازرگانی ـ اقتصاد وطی دوره آموزش درزمینه مربوطه	۷
۱۳	ـ حسابدار ۴	۳۰ نفر	تهران	دارا بودن دانشنامه لیسانس یا فوق لیسانس در رشته حسابداری ـ بانکداری ـ بازرگانی ـ مدیریت‌بازرگانی‌اقتصاد وطی دوره کارآموزی در زمینه مربوطه	۷
۱۴	ـ مترجم ۲	۵ نفر	تهران۲ نفر ـ زاهدان ۱ نفر ـ سراوان ۱نفر ـ نگور ۱نفر	دارا بودن دانشنامه لیسانس زبان انگلیسی	۶
۱۵	ـ تکنیسین رادیولژی ۱	۱ نفر	بجنورد	دارا بودن مدرک تحصیلی فوق‌دیپلم رشته رادیولژی	۵
۱۶	ـ حسابدار ۱	۱۳ نفر	تهران ۶نفر ـ ماکو ۲نفر ـ مهاباد ۱نفر مشهد ۱ نفر ـ خرم‌آباد ۲ نفر ـ خسرو آباد آبادان ۱ نفر	دیپلم کامل متوسطه و طی دوره حسابداری مقدماتی و موفقیت در آن	۴
۱۷	ـ کارگزین ۱	۲ نفر	تهران	دیپلم‌کامل متوسطه وطی‌دوره کارآموزی‌درزمینه‌مربوطه	۴
۱۸	ـ ماشین‌نویس ۲	۲ نفر	تهران	دیپلم کامل متوسطه و گواهینامه ماشین‌نویسی لاتین	۴
۱۹	ـ ماشین‌نویس ۲	۳۰ نفر	تهران	دیپلم کامل متوسطه وگواهینامه ماشین‌نویسی فارسی	۴
۲۰	ـ تکنیسین آمار ۱	۱ نفر	تهران	دیپلم کامل متوسطه ریاضی یاطبیعی وطی دوره‌کارآموزی در زمینه مربوطه	۴
۲۱	ـ کتابدار ۱	۱ نفر	تهران	دیپلم کامل متوسطه وطی‌دوره کارآموزی درزمینه‌مربوطه	۴
۲۲	ـ متصدی اموردفتری ۲	۱۲ نفر	تهران۶ نفر ـ اراک ۱ نفر ـ قزوین ۱ نفر ـ اصفهان ۱نفر ـ یزد ۱ نفر ـ شهرکرد ۲ نفر	دیپلم کامل متوسطه وطی‌دوره کارآموزی درزمینه‌مربوطه	۴
۲۳	ـ بایگان ۳	۴ نفر	تهران	دیپلم کامل متوسطه وطی کلاس بایگانی	۴
۲۴	ـ تکنیسین تاسیسات ۱	۹ نفر	تهران ۱ نفر ـ سنندج۱ نفر ـ بندرعباس ۲ نفر ـ لنگه۱نفر ـ بوشهر ۱ نفر ـ جاسک ۱ نفر ـ ساری ۱نفر ـ همدان۱نفر	دیپلم کامل متوسطه رشته تاسیسات یا مکانیک	۴
۲۵	ـ تکنیسین برق ۱	۱ نفر	بیرجند	دیپلم کامل متوسطه رشته برق یا مکانیک	۴
۲۶	ـ تکنیسین ارتباطات و مخابرات ۱	۲ نفر	تهران	دارا بودن دیپلم کامل متوسطه رشته الکترونیک یاارتباط و مخابرات یا پست و تلگراف یا برق یاریاضی یاطبیعی	۴
۲۷	ـ ماشین‌نویس ۱	۴۹ نفر	تبریز ۵نفر ـ سنندج ۲نفر ـ اهواز ۱نفر ـ بهبهان ۱نفر ـ سوسنگرد ۱ نفر ـ فیروزآباد ۱نفر ـ کرمان ۸نفر ـ بم۲نفر ـ زاهدان ۳نفر ـ ایرانشهر ۴نفر ـ زابل ۴ نفر ـ مشهد۳نفر ـ بیرجند ۲نفر ـ تایباد ۱ نفر ـ ساری ۳ نفر ـ گرگان ۱نفر ـ همدان ۱ نفر ـ مرکز آموزشی زاهدان ۲ نفر ـ خسروآباد آبادان ۳ نفر ـ جهرم ۱نفر	دارا بودن گواهینامه سیکل اول متوسطه و گواهینامه ماشین‌نویسی فارسی	۳
۲۸	ـ ماشین‌چی ۲	۱ نفر	تهران	دارا بودن مدرک پایان دوره ابتدائی و۶ سال تجربه	۳
۲۹	ـ بایگان ۲	۲۴ نفر	سنندج ۲نفر ـ اهواز ۲ نفر ـ بهبهان ۱ نفر ـ شیراز۲نفر ـ کازرون ۱ نفر ـ فسا ۱ نفر ـ مشهد ۲ نفر ـ زاهدان ۸نفر ـ زابل ۱نفر ـ ساری ۱نفر ـ اصفهان ۲نفر ـ بجنورد ۱ نفر	دارا بودن مدرک تحصیلی سیکل اول متوسطه و طی دوره کلاس بایگانی	۳
۳۰	ـ متصدی امور دفتری ۱	۲۵ نفر	اراک ۲ نفر ـ قم ۱ نفر ـ سمنان ۲ نفر ـ قزوین ۲ نفر ـ سنقر ۱ نفر ـ هرسین ۱ نفر ـ کنکاور ۱ نفر ـ ایلام ۶ نفر ـ سومار ۱ نفر ـ سرپل ذهاب ۱ نفر ـ شیراز ۲نفر ـ کازرون ۱ نفر ـ فیروزآباد ۱ نفر ـ فسا ۱نفر ـ لار ۱نفر ـ مشهد ۱ نفر	دارا بودن گواهینامه پایان دوره اول متوسطه و طی دوره کارآموزی	۳
۳۱	ـ خطاط ۲	۱ نفر	تهران	دارا بودن گواهینامه خوشنویسی درحد متوسط و داشتن گواهینامه پایان تحصیلات دوره‌اول متوسطه	۳
۳۲	ـ کمک تکنیسین رادیولژی ۱	۱ نفر	بجنورد	گواهینامه پایان دوره اول متوسطه‌وطی یکدوره‌آموزشی در زمینه مربوطه	۳
۳۳	ـ بهیار ۱	۱ نفر	نوده	گواهینامه پایان دوره اول متوسطه وطی دوره ۲ ساله بهیاری در موسسات آموزشی رسمی	۴
۳۴	ـ مکانیسین‌ماشین‌آلات ۲	۱ نفر	تهران	دارا بودن مدرک پایان تحصیلات دوره ابتدائی و ۶سال تجربه در مکانیسین ماشین‌آلات	۳

داوطلبان در صورت استخدام از حقوق پایه‌وگروه مربوط باضافه‌ده درصداستفاده خواهند نمود،واجدین شرایط میتوانند برگ‌درخواست ذیل این‌آگهی‌راتکمیل کنند و با۲ قطعه از آخرین عکس خود و رسید بانکی مبنی برپرداخت مبلغ ۴۰۰ ریال برای داوطلبان‌مشاغل ردیفهای ۱تا۱۵ و مبلغ ۳۵۰ ریال برای مشاغل ردیف های ۱۶تا۳۴ به‌حساب شماره ۹۸۰ خزانه بانک‌مرکزی در یکی ازشعب بانک‌ملی ایران (بعنوان حق‌ثبت نام داوطلبان استخدام) حداکثر تا۱۰ روز بعداز انتشار این آگهی بایست سفارشی به نشانی تهران ستاد ژاندارمری کشور دایره کارگزینی غیرنظامیان ارسال دارند.

بمدارکی که ناقص یا فاقد رسید بانکی باشد یا بعداز انقضای مهلت به پست تحویل داده شود ترتیب اثرداده نخواهد شد (وجه مذکور بهیچوجه مسترد نمیگردد) پروانه ورود بجلسه امتحان داوطلبان ماشین نویسی در تاریخ ۲۹ر۴ر۳۵ وسایر داوطلبان در تاریخ ۲ر۵ر۳۵ در محل فوق بین داوطلبان توزیع خواهد شد تاریخ‌و محل‌امتحان در پروانه مذکور قید گردیده‌است م‌الف ۷۹۶۳

ژاندارمری کشور

برگ‌درخواست‌شغل‌ازژاندارمری کشور

نام ـ شهرت ـ نام پدر ـ شماره شناسنامه و محل صدور
تاریخ تولد ـ مدرک و رشته تحصیلی
وضع خدمت وظیفه ـ داوطلب شغل (فقط یک شغل)
محل جغرافیائی مورد نظر (فقط یک محل) ـ نشانی کامل و شماره تلفن
آ ـ ۱۱۵۵۰ ـ امضاء

نیروی دریائی شاهنشاهی

آگهی استخدام «اعزام به‌خارج»

نیروی دریائی شاهنشاهی‌برای تکمیل کادر درجه‌داری خودتعدادی داوطلب بامدرک‌قبولی‌سوم متوسطه‌یا«پایان دوره راهنمائی» استخدام وپس‌از موفقیت در آزمایشات جهت‌طی‌دوره بخارج‌ازکشوراعزام مینماید .

داوطلبینی‌که سن آنها بین ۱۵ تا ۲۰ سال تمام می‌باشد می‌توانند همه روزه با در دست داشتن آخرین مدرک تحصیلی و اصل شناسنامه و یک قطعه عکس ۴ × ۳ به‌معاونت پرسنلی نیروی‌دریائی شاهنشاهی واقع در طهران، خیابان‌سپهبدزاهدی‌بالاتر ازبیمارستان آپادانا (مدیریت استخدام) ویابه‌پایگاه ها و نمایندگی های نیروی دریائی شاهنشاهی در شهرستان های بندر پهلوی.خرمشهر. بندرعباس. بوشهر. کرمانشاه. رضائیه. اصفهان. مشهد. یزد . زاهدان. کاشان. شیراز. کرمان مراجعه نمایند.

گزارش

مدیرعامل جمعیت ملی مبارزه با سیگار در اصفهان :

ازسیگاری شدن جوانها بشدت جلوگیری میشود

جمعیت مبارزه باسیگار که‌در اصفهان تشکیل شده،خود را‌برای یك مبارزه جدی‌و وسیع باسیگاره آماده میکند.

این جمعیت درنظر دارد دروهله اول از اعتیاد جوانان ونوجوانان اصفهانی به‌سیگار جلوگیری کندودر مرحله بعد، دامنه مبارزه خودرا درسطوح وسیعتری ادامه دهد .

دکتر حکمی‌ـ مدیرعامل‌جمعیت ملی مبارزه باسیگار ـ در یك گفت‌وگو باخبرنگار اطلاعات در اصفهان‌گفت:

میل به سیگار د رمیان مردم دنیا افزایش یافته وامروزه ،اغلب جوانان‌وحتی نوجوانان به‌سیگار معتاد هستند و هر روز مقداری از سم خطرناك وکشنده‌نیکوتین را به ریه‌های خود میفرستند . این وضع درایران وهمینطورشهر اصفهان هم بچشم میخورد وادامه آن، سلامت نسل آینده مملکت را در معرض مخاطره می‌افکند . بهمین جهت،جمعیت مبارزه با سیگار کوشش میکند که حتی الامکان از روی آوردن جوانان غیر سیگاری جلوگیری کند و اگرهم جوانانی به‌سیگار معتاد هستند آنهارا‌ترك‌عادت دهد.دکتر حکمی افزود :

چون از زمان ابتلاء جوانان‌به سیگار مدت زیادی نمیگذرد ، بنابراین ترك عادت آنها ساده‌تر از افراد مسن است . بهمین‌جهت ما در مبارزه بزرك ووسیع خود علیه سیگار، جوانان راهدف‌شماره یك خود قراردادیم .

جوانان سیگاری

مدیر عامل‌جمعیت ملی‌مبارزه با سیگار اضافه کرد: برای جلوگیری از سیگاری شدن جوانان و ترك عادت آنها ، از خانواده‌هایشان کمك‌میگیریم. مابا خانواده های جوانانی که عضو جمعیت ما میشوند تماس میگیریم واز آنها میخواهیم که بهر نحو شده، حتی باردرروش ونصایح توام با تحکم ، از فرزندان‌خودبخواهند که‌سیگار، این سم مهلك‌را‌کنار‌بگذارند.

دکتر حکمی افزود : سیگار کشیدن، فقط یك عادت است . بنابراین ترك سیگارناراحتی های جسمی و روانی هر آدم سیگاری بوجود نمی‌آورد . سیگار آنقدر خطرناك است که هر جوان رهنا ومسالم را ممکن است به بستر بیماری بکشاند و البته درسیگاری موارد ممکن است کار به‌بیماری مخوف ولاعلاج سرطان بکشد . بنابراین، هروقت آدم سیگار را کنار بگذارد ، سلامت وزندگیش راخریده است.

بهمین جهت جمعیت ملی‌مبارزه باسیگار ، طی برنامه‌های مختلف وبخصوص باترتیب سخنرانیها و توزیع پوسترها تصمیم دارد‌طبقات مختلف مردم وبخصوص جوانان را با خطرات بسیاری که سیگار به‌جسم‌وجان آدمیزاد وارد میسازد آشنا کند، زیرا باوجودیکه مردم کمو بیش از این خطرات اطلاع دارند، اما هنوز به‌اهمیت واقعی آن پی‌نبرده وآنهارا جدی نمی‌گیرند و مثلا هنوز نمیدانند که سیگار یکی از موثرترین و مهمترین عوامل سرطان است .

سرطان در راه است !

در همین مورد دکترجمالیان میگوید: سیگاردر دهان،حلق، حنجره ،مری، معده، مثانه‌وریه تولید سرطان میکند و تاثیر سیگار در ابتلاء آدم سیگاری به این نوع سرطانها بسیار زیادو شدید است . درسال‌های اخیر، به موازات زیادشدن مصرف سیگار در جهان، به تعداد مبتلایان به سرطان ریه هم افزوده شده، بطوریکه در ایران در دهسال اخیر، افرادی که مبتلابه سرطان ریه‌شده‌اند، افراد سیگاری بوده‌اند .

آدم هر قدر سیگار بیشتری‌در روز بکشد وآنرا طی سالهای متمادی ادامه دهد، خطرابتلا به سرطان بهمان نسبت بیشتر می‌شود، اما آمار و ارقارم نشان‌می‌دهد که‌درعوض کسانی که‌سیگار را ترك کرده‌اند ، احتمال ابتلاء آنها به سرطان‌نیزبسیار کم‌شده است.

دکتر جمالی می‌افزاید :سیگار خطرات بسیاری برای انسان دارد که سرطان فقط یکی ازآنهاست. در حالیکه سیگار، آدم را به بیماریهای مزمن دستگاه تنفسی، تنگی نفس وامراض قلبی هم‌مبتلاء میکند و در تحقیقاتی که به عمل آمده، تعداد زیادی از موارد انفارکتوس و بیماریهای قلبی ، با مصرف سیگار ارتباط مستقیم داشته‌اند. بنابراین باید برروی بسته های سیگار ،خطرناك بودن آن نوشته شود. این مساله ، در بسیاری از کشور ها مثل آمریکا رعایت میشود، اما در ایران هنوز این‌طرح بمرحله‌اجرا درنیامده وجا دارد که هرچه زودتر این طرح انقلابی که تاثیر زیادی‌در کاهش تعداد سیگاریها دارد به مرحله اجرادرآیدو نیزبتدریج، سیگار کشیدن دراماکن ومجامع عمومی ،ممنوع شود.

هرجوانی که عضو جمعیت مبارزه‌با سیگار شود ، از پدر و مادر او خواسته میشود از سیگار کشیدن فرزندش جلوگیری کند

باید بر روی پاکت های سیگار ، خطرناك بودن آن نوشته شود

دکتر حکمی ـ مدیر عامل جمعیت ملی‌مبارزه باسیگاردر اصفهان

دانشگاه ملی ایران

آگهی مسابقه‌ورودی موسسه عالی ثبت‌وابسته به : دانشکده حقوق دانشگاه ملی ایران برای‌سال تحصیلی ۳۶ـ۲۵۳۵

دانشکده حقوق دانشگاه ملی ایران برای موسسه عالی ثبت وابسته به‌این دانشکده برای سال‌تحصیلی ۳۶ـ۲۵۳۵ تعداد ۵۰ نفرازکارمندان‌شاغل‌درسازمان ثبت اسناد و املاك کشور را برای تحصیل دردوره عالی ثبت با معرفی سازمان ثبت ازطریق مسابقه ورودی میپذیرد .

داوطلبان می‌توانند از تاریخ نشر این‌آگهی فرم تقاضای ثبت‌نام را که نمونه آن در زیر است تکمیل نموده و با مدارك لازم بشرح زیر :

۱ـ معرفی نامه سازمان ثبت اسناد واملاك کشور
۲ـ فتوکپی گواهینامه ششم دبیرستان در یکی از رشته های ریاضی، طبیعی، ادبی
۳ـ فتوکپی شناسنامه
٤ـ ٤ قطعه عکس ٤×٦ که در سال جاری گرفته شده باشد .
۵ـ رسید بانکی بمبلغ یکهزار ریال که باید بحساب شماره ۱۰۰۲ دانشگاه ملی ایران دریکی‌ازشعبه های بانکملی ایران‌پرداخت شده باشد بایست سفارشی بطریقی ارسال گردد که حداکثر تاروز سه‌شنبه ۱۵ تیر ماه ۲۵۳۵ به دبیرخانه دانشکده حقوق دانشگاه ملی ایران (اوین) رسیده باشد. به پاکاتی که پس از تاریخ فوق (۱۵ تیر) برسد ترتیب اثر داده نخواهد شد.

توجه :

۱ـ مدارك داوطلبان‌و حق ثبت‌نام بهیچ عنوان قابل‌استرداد نیست .
۲ـ تاریخ دریافت کارت ورودی امتحان:
کارتهای ورودی داوطلبان چهارشنبه ۱۶ تیر ماه ۲۵۳۵ از ساعت۸تا۱۲ صبح‌وبعد از ظهر از ساعت۳ ونیم تا۷ و روز پنجشنبه ۱۷ تیرماه از ساعت ۸ تا۱۲ ظهر در محل دبیرخانه دانشکده حقوق توزیع خواهد شد .
۳ـ داوطلبان هنگام دریافت کارت ورودی به جلسه امتحان باید حتما شناسنامه عکسدار همراه داشته باشند که به‌مسئول مربوطه ارائه دهند.
٤ـ امتحان ساعت ۱٦½ همان روز(پنجشنبه ۱۷ تیرماه۲۵۳۵) درمحل دانشکده حقوق برگزار خواهد شد.
۵ـ مواد امتحانی:
دستور زبان فارسی ـ زبان خارجه (انگلیسی ـ فرانسه) ـ تعلیمات مدنی در حدود دوره دوم متوسطه و اطلاعات عمومی در خصوص مسائل روز.

دانشگاه ملی ایران

دانشگاه ملی ایران
دانشکده حقوق

درخواست ثبت نام در مسابقه ورودی موسسه عالی ثبت وابسته بدانشکده حقوق‌دانشگاه ملی ایران‌انتخاب با مشخصات‌زیر:

محل درج حروف الفبای نام خانوادگی بترتیب از راست بچپ

نام و نام خانوادگی :

محل درج حروف الفبای نام بترتیب از راست بچپ

نام :

نام | نام خانوادگی | نام پدر : | شماره شناسنامه :
محل صدور : | تاریخ تولد | محل تولد: | دیپلم متوسطه
ادبی | طبیعی | ریاضی | زبان خارجی که‌امتحان میدهم:
انگلیسی | فرانسه

داوطلب شرکت در مسابقه ورودی موسسه عالی ثبت‌وابسته بدانشکده حقوق دانشگاه ملی ایران هستم.

نشانی کامل : | شماره تلفن :
تاریخ | امضاء

استخرهای آماده برای کودکان

شرح درصفحه ۲

عکس‌فوق ابوطالب اصغری‌فرزند اسماعیل ۱٤ ساله مدت یکماه است که‌از منزل خارج شده و تاکنون مراجعت ننموده است خواهشمندیم‌هرکس ازوی خبری دارد به تلفنهای : ۹۲۹۸۱۷ ـ ۹۲٤۵۸۰از ساعت ٤ ببعد شرکت آ ـ بست اطلاع و خانواده‌ای را از نگرانی نجات دهد.
آ ـ ۵۹۵۷

شرکت ملی نفت ایران

شرکت‌ملی نفت‌ایران
قسمت‌پخش

قابل توجه مسافران و دارندگان وسائط نقلیه‌ای که‌از طریق جاده چالوس عازم شمال میباشند

بعلت عملیات نوسازی در جایگاه (پمپ بنزین) شرکت ملی نفت ایران واقع در نساء (فاصله حدود۶۰ کیلو متری کرج به سمت چالوس) جایگاه مذکور از تاریخ بیست‌وپنجم تیر ماه ۲۵۳۵ تا اطلاع ثانوی تعطیل خواهد بود .

از عموم کسانی که برنامه‌مسافرت و یا تردد در جاده کرج، چالوس‌دارند تقاضا میشود پیش‌بینی لازم را در این‌باره‌بعمل آورده‌وسوخت موردنیاز خود را قبل‌از حرکت از جایگاه های حوزه کرج یا محدوده تهران تامین فرمایند .

توضیح آنکه جایگاه بعدی درجاده کرج ، چالوس جایگاه مرزن‌آباد می باشد که در ۲۵ کیلو متری شهرستان چالوس قرار دارد .

اعلامیه‌پذیره‌نویسی

شرکت آلوم راد (سهامی عام)در شرف تاسیس

برای ایجاد کارخانجات‌صنعتی بمنظور تولید و تهیه انواع میله‌گرد آلومینیومی ورادشرکتی هر شرف‌تاسیس است و مراتب ذیل برای اطلاع علاقمندان اعلام می‌شود :

۱ـ نام شرکت‌ـ شرکت آلوم‌راد (سهامی‌عام)
۲ـ موضوع شرکت : تاسیس‌واداره کارخانجات صنعتی بمنظور تولید و تهیه انواع میله گـرد‌آلومینیومی (وسایر فلزات غیر آهنی راد) و هـر گونه دستگـاه وماشین‌آلات و بهره‌برداری از این گونه کارخانجات و فروش و صدورمحصولات آنها و تاسیس شرکت های تولیدی با یا بدون مشارکت‌شرکت های داخلی و خارجی و خرید کارخانجات و سهام شرکت هـای‌موجود وواردات مواد اولیه و قطعات وماشین‌آلات و مبادرت بهرگونه‌فعالیت هائی که بطور مستقیم یاغیر مستقیم برای تحقق و انجام موضوع‌اصلی شرکت‌و مقاصداولیه‌وتسهیل واجرای آن لازم و مفیدباشد .
۳ـ مرکز اصلی شرکت :تهران‌ـ خیابان تخت جمشید‌ـشماره۱٤٤۱ر۱
٤ـ مدت‌شرکت ـ نامحدوداست
۵ـ هویت کامل و اقامتگاه وشغل موسسین بقرار زیراست :

مشخصات‌اعضاءموسس‌شرکت‌آلوم‌راد(سهامی‌عام)

۱ـ آقای شهاب الدین‌خسروانی محلاتی‌فرزندهاشم بشناسنامه‌شماره ۲۷۰۰۹ صادره از تهران متولدسال۱۲۸۳ ساکن هتل ونك .
۲ـ آقای اسکندر ارجمندفرزندمرحوم رحیم بشناسنامه شماره٤٦٤ صادره‌ازتهران متولد سال ۱۳۰۳ساکن تهران خیابان بابك ، خیابان پهلوی .
۳ـ آقای فرج‌اله بهادر فرزندمرحوم احمد بشناسنامه شماره ۹۵۳۷ صادره از شیراز متولد۱۲۹۲ ساکن خیابان قدیم شمیران روبروی سفارت انگلیس‌کوچه‌بهادر.
٤ـ آقای دکتر علی جباری فرزندمرحوم اسماعیل بشناسنامه شماره ۱۰۹۳ صادره از قزوین متولد سال۱۳۰۱ ساکن خیابان سپهبد زاهدی پشت هتل مرمر .
۵ـ آقای پرویز معتمد فرزند یوسف دارنده شناسنامه‌شماره۱۰۳ صادره از همدان متولد سال ۱۳۱۰ساکن تهران ، خیابان بخارست کوچه دهم ،پلاك ٤۹ .
٦ـ آقای هوشنك زرگرپور فرزندمرحوم حبیب‌اله بشناسنامه شماره ٦۰٦۵۲ صادره از همدان متولدسال۱۳۰۵ ساکن تهران ، خیابان تخت جمشید ، چهارراه بهار ساختمان‌بلر شرکت کویر ترموفریك .
۷ـ شرکت آلومتك (سهامی‌عام) بنمایندگی آقای ایرج ایلدرم ثبت‌شده بشماره ۱۱٤۷۷درادارهٔ‌ثبت‌شرکت ها و مالکیت صنعتی تهران بنشانی تهران ، خیابان‌تخت‌جمشید شماره ۱٤٤۱ر۱
۸ـ آقای ایرج ایلدرم فرزند سیف‌الله بشناسنامه شماره ۸۷ صادره از همدان متولد سال ۱۳۱۱ تهران ـ دروس خیابان شیبانی شماره ۱۰۰ .

٦ـ سرمایه شرکت مبلغ یکصد میلیون ریال است که به ده‌هزار سهم‌ده هزارریالی‌بانام تمام پرداخت تقسیم شده .
۷ـ موسسین مزایای خاص‌برای خود قائل نشده‌اند .
۸ـ تعیین مقداری از سرمایه‌که موسسین تعهد کرده و مبلغی که پرداخت نـموده‌انـد : موسسین‌مبلغ ۹۰۰۰۰۰۰۰ ریال ازکل‌سرمایه راکه معادل ۹۰ درصد می شود تعهد نموده‌اند و مبلغ ۹۰۰۰۰۰۰۰ ریـال نقدا پرداخت نموده‌اند .
۹ـ موسسین بابت تاسیس هیچگونه هزینه‌ای پرداخت‌نکرده‌اند. پیش‌بینی میشود که اولین واحداین‌شرکت با هزینه‌ای در حـدود ۲۰۰۰۰۰۰۰۰ ریال بدون احتساب بهره در سال ۲۵۳۵ پایان یابد و شروع‌به بهره‌برداری نماید .
۱۰ـ اجازه‌واحد صنعتی‌مزبور بشماره ۳٤۲٦٤ مورخ ۵ر۹ر۵٤ از وزارت صنایع و معادن تحصیل شده است .
۱۱ـ اظهارنامه تاسیس واساسنامه شرکت کـه بـامضای موسسین رسیده است بپیوست این‌اعلامیه مطابق مقررات قانونی برای ملاحظه علاقمندان تسلیم مرجع‌ثبت‌شرکت ها و مالکیت صنعتی تهران گردیده است .
۱۲روزنامه‌اطلاعات‌روزنامه‌کیهان برای نشر آگهی های مربوط بشرکت تا تشکیل مجمع عمومی موسسین تعیین گردیده است .
۱۳ـ مهلت‌پذیره نویسی‌سهام(باتوجه به بند ۱٦ اعلامیه) از تاریخ ششم تیرماه تاآخرروزششم‌شهریور ماه ۳۵ می‌باشد .
۱٤ـ حداقل تعداد سهام برای‌پذیره نویسی یك سهم بـرای هـر شخص حقیقی یا حقوقی می‌باشد و برای هر سهم مبلغده هزارریال‌باید پرداخت گردد .
۱۵ـ متقاضیان پذیره نویسی باتوجه بمراتب مشروحه فوق می‌توانند در مهلت مقرر ببانك تجارت‌خارجی شعبه تخت‌جمشید واقع در خیابان تخت جمشید مراجعه و بـا پرداخت مبلغده هزار ریال برای هر سهم بحساب شرکت آلـوم‌راد(سهامی عام) در شرف تاسیس بـه شماره ٦۲۵۰ نزدبانك بـرای پذیره‌نویسی مراجعه وابتیاع‌نمایند .
۱٦ـ کوشش خواهد شد جمع کل سهم پذیره نویسی شده بیش‌از یك هزار سهم نشود . با این حال‌چنانچه بیش از مقدار مزبور سهم پذیره نویسی شد بترتیب زیر عمل میشود .
الف ـبلافاصله بشعبه بانك مزبور دستور قطع پذیره‌نویسی‌داده خواهد شد .
بـ پذیره نویسی کلیه پذیره نویسانی که تا روز قبل از روزیکـه جمع‌کل‌تعداد سهام‌پذیره‌نویسی‌شده از مرز یك هزار سهم گذشته باشد معتبر و قابل قبول می‌باشد .
ج ـ سهام پذیره نویسی‌شده‌در روز خاصی کـه جمع کل سهام از مرز یك هزار سهم گذشته با چنان‌نسبتی تقلیل خواهد یافت که جمع سهام قبول شده در آن روز بعلاوه‌جمع سهام پذیره‌نویسی شده روز های قبلی کلا یك هزار سهم بشود .
دـ تمام مبالغی که در روز های بعداز روزیکه جمع کل پذیره‌نویسی شده از مرز یك هزار سهم گذشته کلا به کسانی که در آن روز هاپذیره نویسی سهام نموده باشندوهمچنین‌مبالغ اضافی بند (ج)بالابه متقاضیان مسترد خواهد شد .
۱۷ـ اجازه انتشار اعلامیـه پذیره‌نویسی در تاریخ ۳۱ر۳ر۳۵ به شماره ۵۳۱۱ر٦ از طرف اداره ثبت‌شرکت ها و مالکیت صنعتی تهران صادر گردیده است .
بدیهی است پس از تشکیل‌شرکت تا صدور اوراق سهام‌گواهی نامه موقت‌صادرو دراختیار خریداران‌سهام گذارده خواهد شد .

موسسین شرکت‌آلوم‌راد (سهامی عام) درشرف تاسیس

ماشین سازی تبریز
شرکت سهامی خاص

آگهی استخدام

ماشین سازی تبریزافراد واجد تخصص های زیر را باحقوق و مزایای مکفی بهمکاری دعوت میکند :

۱ـ مهندس مکانیك‌باسابقه کار مفید برای تصدی شغل معاون‌مدیرامور فنی.
۲ـ مهندس مکانیك باپنج سال سابقه کار مفیددرتکنولوژی کارگاهی و آشنا بزبان‌انگلیسی.
۳ـ مهندس مکانیك باسابقه کار درطراحی ماشین الات سنگین برای تصدی‌شغل طراح ارشد .
٤ـ حسابرس بامدرك تحصیلی فوق لیسانس یا لیسانس حسابداری یا حسابرسی با حداقل چهارسال سابقه کار مفید در حسابرسی برای تصدی شغل رئیس حسابرسی
۵ـ مسئول صادرات باتسلط کامل بزبان عربی و انگلیسی
ملاقمند بکار در محیط فنی و آماده برای مسافرت های خارج ازایران.
٦ـ تکنیسین اورتباطات باحداقل دو سال سابقه کار مفید.
۷ـ تکنیسین تعمیرکار باسابقه کار مفید در تعمیر ماشین آلات.
۸ـ خانم ماشین نویس لاتین و فارسی با مدرك دیپلم.

واجدین شرایط استخدام میتوانند بماشین سازی تبریز واقع در قراملك مراجعه کنند ،و یا مشخصات وسوابق تحصیلی وکـاری خودرا بوسیله نامه‌بآدرس : تبریز، صندوق پستی ۱۸۳ ارسال دارند.

Iran Tractor manufacturing Co.

استخدام

کارخانه تراکتورسازی ایران در تبریز برای‌تکمیل کادر حسابداری خودچندنفر لیسانسیه حسابداری‌صنعتی وحسابدار دیپلمه را باحقوق مکفی و امکان استفاده از منازل سازمانی استخدام می‌نماید .

به افرادی که دارای تجربه مفید باشند حق تقدم داده میشود. داوطلبان میتوانند جهت کسب اطلاعات بیشتر به کارگزینی کارخانه واقع در تبریز مراجعه و یا باصندوق پستی ۳۱۰ تبریز مکاتبه نمایند .

ضمنا داوطلبان تهران می‌توانند روزهای پنجشنبه ۱۰ وشنبه ۱۲ تیرماه ۲۵۳۵ به نشانی :
خیابان پهلوی‌ـ نبش جام جم‌ـ ساختمان سازمان گسترش و نوسازی صنایع ایران طبقه سوم‌مراجعه‌نمایند.

آگهی تجدید مناقصه‌شماره ۱۹
ملبوس زیر وکیف وکفش دوشیزگان

نیروی هوائی شاهنشاهی تعدادی ملبوس زیر و کیف و کفش دوشیزگان را برابر نمونه های موجود از طریق مناقصه خریداری مینماید داوطلبان شرکت در مناقصه میتوانند با مراجعه به ستاد فرماندهی نیروی هوائی (خیابان فرح‌آباد ژاله) و دریافت برگ شرایط و مشخصات پیشنهادات خود را طبق مفاد مندرج در برگ شرایط تنظیم نموده وتاساعت ۱۳ روزیکشنبه ۲۰ر٤ر۳۵ بدفتر دبیرخانه ستاد فرماندهی تسلیم نمایند .

م‌الف ۸۰۵٤ نیروی هوائی شاهنشاهی

نشانه‌های ۱۴ هزار سال تمدن ایران زیر آب میرود

دراین عکس غارهای باستانی که درانها انسانهای غارنشین زندگی می کرده‌اند دیده می شود

ده سال پیش، هنگامی که طرح پیاده کردن ساختمان «سدرضاشاه کبیر» مراحل مقدماتی را می گذراند، برای نخستین بار «ژان ریگارد» مردم شناس فرانسوی اهمیت بسیار زیاد آثار ودست افزار های سنگی انسان های اولیه فلات ایران را که برای همیشه درزیر آب های دریاچه‌ی پهناور پشت این سد مدفون می شوند یادآوری کرد. دران موقع که اودرشمال مسجد سلیمان درقلب ایل بختیاری درباره‌ی روابط اجتماعی واقتصادی و هم چنین پیوستگی قبایل این ایل با یک دیگر تحقیق می کرد، در بین سلسله کوه های مرکزی زاگرس، قسمتی که بختیاری ها آن را «گرمسیر» می نامند، دردو دشت گسترده‌ی «ایوه» و «گل» به ادوات سنگی انسانی برخورد که زندگی خودرا ازطریق شکار و جمع اوری غذا می گذراندند. دکتر ریگارد همان موقع خاطرنشان ساخت که اگر مسئولان باستان شناس کشور دست به یک رشته حفاری وتحقیق دامنه دار نزنند، این آثار برای همیشه از دست خواهد رفت. اینک پس از گذشت ده سال، اواخر سال گذشته، مرکز باستان شناسی ایران، به یک بررسی کوتاه مدت، با بودجه‌ای اندک دست زدتا با جمع اوری نمونه های سطحی، دین خودرا ادا کرده باشد.

***

با ساختن سد و بدید آمدن دریاچه دونقطه بسیار مهم این منطقه بقایای زندگی وتمدن انسان ۱۴۰۰۰ سال پیش ایران را دارند و بدون مطالعه‌ی کافی برای همیشه درکام آب فرومی روند. این دونقطه «دشت گل و «دشت ایوه»ست. دشت گل با چهار هکتار وسعت بین کوه های «دلاه» دلاتون» و «شفاهی» محصور شده از بین این کوه ها رودخانه‌ی «الوم» جاری است که بارودخانه های خود به کارون یا به قول بختیاری ها رود «گپ» (به معنی بزرگ) می پیوندد. نه فقط برباری وغنای رودکارون که درعین حال ارتباط این دودشت را با یک دیگر قطع می کند یکی از دلایل تجمع انسان شکارچی است، بلکه بقایای چند غار وسیع آهکی درارتفاعات که اکنون به سبب ریزش باران های متوالی وسقوط تخته سنگ های دیواره های آنان بسیار کوچک شده‌اند، این مورد راتشدید می کند. به علاوه پراکندگی هزاران هزار وسیله‌ی سنگی کوچک وبزرگ که از آن به صورت سرپیکان، تیغه های پوست کنی و یا صاف کنی ولوازم برنده‌ی دیگر استفاده می شده دال بریک استقرار واقامت طولانی می باشد بررسی های اولیه که برروی آثار سنگی سطحی وهم چنین ان هائی که از عمق یک متری دشت گل به دست آمده، صورت گرفته، حاکی است که ساکنین این نقطه ازبازماندگان اواخر دوران جمع آوری غذا یعنی ابتدای دوران کشاورزی می باشند، دراین زمان یخ بندان های شدید پایان یافته، انسان ها زندگی گروهی را آغاز کرده و ازطریق شکار حیوانات روزگار می گذراندند. دقیقا ابزار آلات سنگی مکشوفه از دشت گل هم زمان با دوره‌ایست که درباستان شناسی آن را «زارزین» می نامند واین دوره بین ۴۰۰۰ تا ۱۰۰۰۰ سال پیش است. واژه‌ی «زارزین» خود از غار «زارزی» درنزدیکی سلیمانیه عراق مقتبس است چه باستان شناسان برای نخستین بار درسال ۱۹۲۸ به ویژگی های تازه‌ای اززندگی انسان دراین غار دست یافتند. این تمدن درخاک ایران نیز شناسائی شده مثلا غار «کیونجی» درخرم آباد، غار بیستون درکرمانشاه و همچنین اخیرا دردره‌ی هلیلان لرستان به نمونه هائی چنداز این تمدن برخورده‌اند اما مقاومت فاحش دراین است که اولا درسطح قرار گرفته‌اند و شک نیست اگر در درفرصت کافی اقدام به گمانه زنی یا حفاری می گردید به احتمال بسیار زیاد درطبقات زیرین آثار پارینه سنگی متوسط یا قدیم نیز به دست می امد دیگر اینکه دشت گل جنوبی ترین نقطه‌ی خاک ایران است که این آثار را درخود حفظ کرده و با ارتفاع کم این نواحی بالطبع می باشند، دراین زمان یخ بندان های شدید پایان یافته، انسان ها زندگی گروهی را آغاز کرده و ازطریق شکار حیوانات روزگار می گذراندند. دقیقا ابزار آلات سنگی مکشوفه از دشت گل هم زمان با دوره‌ایست که درباستان شناسی آن را «زارزین» می نامند واین دوره بین ۴۰۰۰ تا ۱۰۰۰۰ سال پیش است. واژه‌ی «زارزین» خود از غار «زارزی» درنزدیکی سلیمانیه عراق مقتبس است چه باستان شناسان برای نخستین بار درسال ۱۹۲۸ به ویژگی های تازه‌ای اززندگی انسان دراین غار دست یافتند. این تمدن درخاک ایران نیز شناسائی شده مثلا غار «کیونجی» درخرم آباد، غار بیستون درکرمانشاه و همچنین اخیرا دردره‌ی هلیلان لرستان به نمونه هائی چنداز این تمدن برخورده‌اند اما مقاومت فاحش دراین است که اولا درسطح قرار گرفته‌اند و شک نیست اگر در درفرصت کافی اقدام به گمانه زنی یا حفاری می گردید به احتمال بسیار زیاد درطبقات زیرین آثار پارینه سنگی متوسط یا قدیم نیز به دست می امد دیگر اینکه دشت گل جنوبی ترین نقطه‌ی خاک ایران است که این آثار را درخود حفظ کرده و با ارتفاع کم این نواحی بالطبع می باشند، دراین زمان یخ بندان های شدید پایان یافته، انسان ها زندگی گروهی را آغاز کرده و ازطریق شکار حیوانات روزگار می گذراندند. دقیقا ابزار آلات سنگی مکشوفه از دشت گل هم زمان با دوره‌ایست که درباستان شناسی آن را «زارزین» می نامند واین دوره بین ۴۰۰۰ تا ۱۰۰۰۰ سال پیش است. واژه‌ی «زارزین» خود از غار «زارزی» درنزدیکی سلیمانیه عراق مقتبس است چه باستان شناسان برای نخستین بار درسال ۱۹۲۸ به ویژگی های تازه‌ای اززندگی انسان دراین غار دست یافتند. این تمدن درخاک ایران نیز شناسائی شده مثلا غار «کیونجی» درخرم آباد، غار بیستون درکرمانشاه و همچنین اخیرا دردره‌ی هلیلان لرستان به نمونه هائی چنداز این تمدن برخورده‌اند اما مقاومت فاحش دراین است که اولا درسطح قرار گرفته‌اند و شک نیست اگر در درفرصت کافی اقدام به گمانه زنی یا حفاری می گردید به احتمال بسیار زیاد درطبقات زیرین آثار پارینه سنگی متوسط یا قدیم نیز به دست می امد دیگر اینکه دشت گل جنوبی ترین نقطه‌ی خاک ایران است که این آثار را درخود حفظ کرده و با ارتفاع کم این نواحی بالطبع می باشند، دراین زمان یخ بندان های شدید پایان یافته، انسان ها زندگی گروهی را آغاز کرده و ازطریق شکار حیوانات روزگار می گذراندند. دقیقا ابزار آلات سنگی مکشوفه از دشت گل هم زمان با دوره‌ایست که درباستان شناسی آن را «زارزین» می نامند واین دوره بین ۴۰۰۰ تا ۱۰۰۰۰ سال پیش است. واژه‌ی «زارزین» خود از غار «زارزی» درنزدیکی سلیمانیه عراق مقتبس است چه باستان شناسان برای نخستین بار درسال ۱۹۲۸ به ویژگی های تازه‌ای اززندگی انسان دراین غار دست یافتند. این تمدن درخاک ایران نیز شناسائی شده مثلا غار «کیونجی» درخرم آباد، غار بیستون درکرمانشاه و همچنین اخیرا دردره‌ی هلیلان لرستان به نمونه هائی چنداز این تمدن برخورده‌اند اما مقاومت فاحش دراین است که اولا درسطح قرار گرفته‌اند و شک نیست اگر در درفرصت کافی اقدام به گمانه زنی یا حفاری می گردید به احتمال بسیار زیاد درطبقات زیرین آثار پارینه سنگی متوسط یا قدیم نیز به دست می

با ضربه‌ی چکشی ازسنگ خارا یا این قبیل سنگ های سخت آتش فشانی، به اشکال مخروط یا استوانه های چند پهلو دراورده می شدند. پس از آن با ضربه هایی دیگر، تیغه هایی باریک ونازک با ضخامتی بین ۳ تا ۴ میلی متر از آن جدا ساخته وبرای مصارف مختلف به آن شکل می دادند. به جزتیغه های نک تیز باید ازتیغه های داسی شکل ساده یا مضرس که اغلب برروی آن ها جائی برای انگشتان دست تعبیه شده، تیغه هائی شبیه سرپیکان وهم چنین یک سری تیغه های پهن بالبه‌ی تیز نام برد. ازتیغه های نک تیز به منزله مته، ازتیغه های داسی شکل برای قطع علوفه بریدن شاخه های نازک درختان، ازتیغه های پهن رنده‌ای یا شکل برای صاف کردن چوب یا استخوان و هم چنین ازبانخ بستن تیغه های پیکان مانند به سرچوب های بلند باریک به منزله نیزه برای شکار حیوانات استفاده می شده است. چگونه وکیفیت کار برد بسیاری ابزار و آلات سنگی دیگر نیز دقیقا روشن نیست ولی شک نیست که ازمهمین لوازم برای کندن پوست حیوانات قطع کردن وبریدن علوفه ونباتات، جدا ساختن پشم ازپوست حیوانات و هم چنین شکل کشیدن و بکار بردن لوازمی از استخوان استفاده می شده است درضمن باید ازتعدادی سنگ ساب یا سنگ چاقوتیز کنی و همچنین چند قطعه سنگ هماتیت (اکسید فریک) تهیه‌ی مواد رنگی واحتمالا برای نقاشی برروی پوست بدن به کارگرفته می شده است، یاد کرد.

دردشت گل علاوه بریقایای استخوان های جانوران دریائی که بیشتر برای سوزاندن واتش افروزی از آن ها استفاده شده، نخستین کوشش های انسان فلات ایران برای اهلی کردن حیوانات چون بزوگوسفند نیز مشاهده میشود. این مورد یعنی اهلی کردن حیوانات یکی از پدیده های مشکل ودیر شناخت پیش از تاریخ ایران است که مدارک وشواهد جالب آن دردشت گل می تواند نقطه‌ی عطفی درمطالعه آن باشد روی هم رفته می توان گفت ابزار سنگی مردم شکارچی دشت گل علاوه بریک سری ادوات تکنیکی، اندوختن وگرداوری پیوسته تغذیه با حیوانات را مشخص می سازد. چه استخوان های بسیار کوچک و درعین حال بسیار زیاد حیوانات دریائی وصحرائی وجنگلی نمایان گر گرداوری، تغذیه ودست آموز کردن آن هاست. این ها دال بریک ارتباط واستقرار دیر پا ومستمر درطول دهکده های نخستین دراین قسمت ازخاک ایران است شاید دو دشت «گل و «ایوه» دونقطه تجمع ودوقطب جذب کننده‌ی وجمع کننده‌ی شکارچیان ودورگردانی بوده که برای به دست اوردن وسایل سنگی پیش رفته تر و بهتر یا برای مرمت آن ها به آن جا می رفته‌اند. دراین حدس که حداقل انسان شکارچی ساکن این دودشت درساخت تولید و اختراع ابزار وآلات سنگی ورزیده تر و هوشیار تر از مردم نقاط دورونزدیک بوده، شک نباید داشت. متاسفانه به سبب وقت بسیار کم گرداوری نمونه های بیشتر این تمدن درلایه ها و طبقات زیرین ممکن نشدولی با اطمینان کامل می شود گفت که درزیر سطحی مفروش ازاین همه ابزار وآلات رنگی بی شک آثاری ازمردمی بسیار قدیمی تر قرار گرفته است.

هرچند نتایج این بررسی کوتاه مدت ازدیدگاه شناخت این ابزار وآلات سنگی بسیار مهم وقابل مطالعه است اما درمقام مقایسه با پهناوری اهمیتش چنان ناچیز است که باید گفت درحقیقت هیچ کاری به معنی واقعی برای نجات وشناسائی آن ها انجام نگرفته است درحالیکه باجدید ترین روش ها وتکنیک ها و بهره برداری ازمساعدت های بی دریغ «یونسکو» بیش از نیم آن هارا میتوان نجات داد، چرا، با داشتن قدرت مالی کافی ونیروی فعاله‌ی انسانی باید شاهد ازبین رفتن آثاری باشیم که درنوع خود دردنیایی نظیر هستند؟

اسمعیل یغمائی

تازه‌های سینما

رابرت شاو نیکول ویلیامسون و ریچاهریس.

ورالف میکر هنرپیشگان اصلی فیلمی هستند بنام «الاموجارلی» که ساموئل فولر انرا می سازد.

✱ ساخته جدید رابرت وایز موسوم به «هیندنبرگ» روی پرده سینماهای اروپا و امریکا آمده است. رابرت وایز که سازنده فیلمهای مشهوری چون «اشکها و لبخندها» و داستان وست ساید است در فیلم جدید خود از هنرپیشگان مشهوری چون: جرج سی اسکات، آن بنکرافت و روی تینس بهره جسته است. سناریوی فیلم را «نلسون گیدینگ» نوشته وگین یانگ نیز نقشی در فیلم دارد.

✱ رابرت ردفورد (بازیگر فیلم کندور) با درک بوگارد وشون کانری در فیلم «پل دوردست» به کارگردانی ریچادراتن برو بازی خواهند کرد. سناریوی فیلم را «ویلیام گولدمن» نوشته و سایر بازیکنان فیلم عبارتند از مایکل کن، جیمزکان، الیوت گلد، جین هاکمن، رایان اونیل و ماکزیملیان شل. هنرپیشه معروف انگلیسی «لارنس اولیویر» نیز در این فیلم بازی خواهد کرد.

✱ گریگوری پک هنرپیشه معروف سینمای امریکا بازیگر فیلمی است بنام «مک ارتور» تهیه کنندگان فیلم ریچارد زانوک و دیویدبراون هستند و کمپانی یونیورسال انرا در جهان پخش خواهد کرد.

✱ فیلم جدید ریچاردلستر بنام «رابین و ماریان» با موفقیت از افسانه رمانتیک «رابین هود» حکایت میکند. سناریوی فیلم از جیمزگولدمن (سناریست فیلم شیر در زمستان) است و هنرپیشگان دیگر فیلم عبارتنداز رابرت شا و نیکول ویلیامسون و ریچادهریس.

✱ ناتالی دلون و جان فیلیپ لو هنرپیشگان فیلم «نجوادرتاریکی» هستند که «مارجلوالیی براندو» کارگردان ایتالیائی انرا درونیز میسازد.

✱ وارن جی هریس، نویسنده معروف سینمائی بتازگی کتابی منتشر کرده که «گیبل ولومبارد» نام دارد. کتاب قصه عشق معروف سینما دلارک گیبل» و «کارول لمبارد» پرداخته است.

ناگفته نماند که کارول لمبارد از ستارگان مشهور سینمای قدیم امریکا و همسر گیبل بود که در اوج اشتهار در یک سانحه هوائی جان خود را از دست داد. کلارک گیبل هنرپیشه معروف فیلم برباد رفته نیز در سال ۱۹۶۰ فوت کرد.

✱ کتاب سالیانه راهنمای جهانی فیلم چاپ لندن در شماره ۱۹۷۶ خود، ۱۰ فیلم موفق سینمای مصر را در سال گذشته باین شرح انتخاب کرده است.

حکایت من با زمان ـ به کارگردانی حسن الایمان «با بازیگری اواد.

«شکنجه روی لبهای خندان» به کارگردانی «حسن الایمان» با شرکت محمود یاسین.

«بامبرکاشمر» ساخته حسن الایمان با شرکت ثمیر صابری

«برادران... ولی دشمنان» به کارگردانی: حسام الدین مصطفی و شرکت نادیا لطفی و نورالشریف

«گلوله هنوز در جیب من است» ـ ساخته: حسام الدین مصطفی و با شرکت محمود یاسین

اما دلخواه من کجاست؟ ـ به کارگردانی: عاطف سالم و با شرکت مسعود حسنی و محمود یاسین:

«یک زن عاشق» ساخته‌ی: اشرف فهمی و با شرکت: حسین فهمی و شادیه.

«مسافربه سرزمین عجایب» به کارگردانی حسن السیفی و با شرکت محمداواد.

سیمای فلسفی اگزیستانسیالیسم

اگزیستانسیالیسم چیست؟
ویلیام بارت
ترجمه منصور مشکین پوش
انتشارات اگاه.

وقتی سارتر در پاسخ مدعیان «اگزیستانسیالیسم» دست به نوشتن کتاب کوچک «اگزیستانسیالیسم یا اصالت بشر» زد، تصور همه، جز پیروان اگزیستانسیالیسم، از این مکتب چیزی گمراه کننده بود و حتی صاحب نظران هم تمام اشتباهات انسان این قرن را متوجه دستورالعملهای الوده به ناهنجاری اگزیستانسیالیسم میدانستند و معتقد بودند که اگر کاهلی، بی بندوباری، طغیان، بیحوصلگی و سایر عوامل دامنگیر انسان قرن در معارضه با اخلاقیات به توفیق رسیده است تاثیر مستقیم اگزیستانسیالیسم بعنوان یک مکتب ماندنی چه در ادبیات و چه در فلسفه مورد قبول قرار گرفته است و وقتی سارتر با خشم پاسخ مدعیان را میدهد جای کنکاش برای انسان پژوهشگر باقی می ماند و حاصل این کنکاش کار جالبی چون «اگزیستانسیالیسم چیست» ویلیام بارت است.

بارت در اگزیستانسیالیسم چیست؟ در اغاز به دنبال شناسنامه‌یی بس قدیمی تر از سالهای ابداع سارتر و کامو میگردد و مایل است حتی قبل از هگل هم سیمای اگزیستانسیالیسم را بازشناسد. اگرچه او در سیمای فلسفی این مکتب موفق به دریافت رابطه‌یی قدیم میشود، اما در ادبیات ناچار است که سیمای قابل شناخت را با اندکی گذشت از کامو و سگانه‌اش آغاز کند:

«... با این همه کامو با نوشتن آن (بیگانه) چیزی بسیار پرمعنا براثار نویسندگان روسی و کافکا افزوده است. در رمان او منطق و روشن بینی فرانسوی به هم آمیخته و مطلب را با وضوح تمام عرضه میکند. مسائلی که در کتاب او مطرح است ـ انزوای درمان ناپذیر فرد، مکانیزمهای بی‌معنای جامعه که او را تباه میکند، جرات مواجهه با مرگ درعین پای بند بودن به زندگی همه این مسائل مبتلا به اگزیستانسیالیسم یا دست کم یک روی اگزیستانسیالیسم است...

نویسنده روی دیگر سکه اگزیستانسیالیسم را از دیدگاه فلسفه و درسیمای فیلسوفان آن باز می شناسد و شاید همین بازشناسی فلسفی باشد که حتی از زمان هگل هم نوید ناهنجاری و بدبینی را میدهد.

امد دیگر اینکه دشت گل جنوبی ترین نقطه‌ی خاک ایران است که این آثار را درخود حفظ کرده و با ارتفاع کم این نواحی بالطبع می باشند، دراین زمان یخ بندان های شدید پایان یافته، انسان ها زندگی گروهی را آغاز کرده و ازطریق شکار حیوانات روزگار می گذراندند. دقیقا ابزار آلات سنگی مکشوفه از دشت گل هم زمان با دوره‌ایست که درباستان شناسی آن را «زارزین» می نامند واین دوره بین ۴۰۰۰ تا ۱۰۰۰۰ سال پیش است. واژه‌ی «زارزین» خود از غار «زارزی» درنزدیکی سلیمانیه عراق مقتبس است چه باستان شناسان برای نخستین بار درسال ۱۹۲۸ به ویژگی های تازه‌ای اززندگی انسان دراین غار دست یافتند. این تمدن درخاک ایران نیز شناسائی شده مثلا غار «کیونجی» درخرم آباد، غار بیستون درکرمانشاه و همچنین اخیرا دردره‌ی هلیلان لرستان به نمونه هائی چنداز این تمدن برخورده‌اند اما مقاومت فاحش دراین است که اولا درسطح قرار گرفته‌اند و شک نیست اگر در درفرصت کافی اقدام به گمانه زنی یا حفاری می گردید به احتمال بسیار زیاد درطبقات زیرین آثار پارینه سنگی متوسط یا قدیم نیز به دست می

رابطهٔ پیکاسو و دوچرخه‌ساز

یک اثر هنری را چگونه در یابیم؟

دشواریهای واقعی هنگامی آشکار می شود که سوال کنیم، مراد از ساختن چیست؟ اگر برای سهل کردن مساله بیان خود را به هنر های بصری محدود و متمرکز سازیم، باید بگوییم که هر اثر هنری ناچار چیزی است قابل رویت و ساخته شده به دست آدمی. اکنون «سرگاونر» اثر شگفتی آور پیکاسو را مد نظر بیاوریم، که چیزی نیست جز زین و دسته‌ی یک دوچرخه‌ی کهنه تعریف بالایی مادر این مورد تا چه اندازه مفید معنی خواهد بود؟ البته موادی که پیکاسو در اثر خود به کار برده ساخته‌ی دست آدمی بوده است، لیکن بدیهی است که در آفرینش این اثر هنری به هیچ عنوان نمی توان سازنده‌ی دوچرخه را شریک و همشان پیکاسو دانست، زیرا مسلما زین یا دسته‌ی دوچرخه به خودی خود اثر هنری شمرده نمی شود. و حال آنکه در نخستین وهله‌یی که متوجه شویم «سرگاونر» از چه اجزایی ترکیب یافته است تکانی می خوریم، و در می یابیم که برق نبوغی، این تجسس را به وجود اورده است، و بی اختیار انانرا اثری هنری می ستاییم.

با این همه، کار دست هنرمند ـ یعنی سواد کردن دسته روی زین ـ به طرز تمسخر انگیزی ساده بوده است. انچه دور از سادگی و سهولت است جهش تخیل پیکاسو است، که به نیروی آن توانسته «سرگاونر» را در تلفیق اشیائی چنین نامتجانس ـ دسته وزین دوچرخه ـ مجسم کند، و این همان چیزی است که همه احساس می کنیم تنها از عهده‌ی فردی چون پیکاسو بر می آمده.

پس این موضوع روشن شد که ما نباید افرینش یک اثر هنری را با مهارت در کارهای دستی یکسان بدانیم. برخی کارهای هنری نیاز فراوان به حد اعلای نظم و دقت فنی دارد و پاره‌یی دیگر ندارد، اما حتی اثری را که صرفا با کمال مهارت و کوشش صنعتگری ساخته شده نمی توان هنر دانست، مگر آنکه جهشی از تخیل در آفرینش آن به کار رفته باشد.

لیکن اگر این گفته درست باشد، آیا به ناچار نباید چنین استنباط کنیم که آفرینش واقعی «سرگاونر» منحصرا در ذهن هنرمند صورت پذیرفته است؟ نه، این هم درست نیست. فرض کنید که پیکاسو به جای آنکه عملا زین و دسته‌ی دوچرخه را به هم وصل می کرد و در معرض تماشا قرار می داد، با ما به صحبت می پرداخت و می گفت: «راستی امروز من زین و دسته‌ی دوچرخه دیدم که در نظرم عینا چون سرگاونری مجسم شد.» در این صورت دیگر نه اثر هنری به وجود می آمد و نه حتی بیان پیکاسو به عنوان سخنانی دلنشین توجه شنونده را جلب می کرد، علاوه بر این خود پیکاسو هم از آفریدن چیزی تنها بر اساس جهش تخیل رضایت خاطر نمی یافت. وی پس از ادراک آن «جناس صوری» هرگز نمی توانست از تاثیر واقعی آن در دیگران مطمئن شود مگر آنکه ادراک ذهنی خود را به جامه‌ی اثری دیدنی در می اورد.

از این رو دستهای هنرمند، هر چند وظیفه‌یی ناچیز انجام دهند، باز در روش آفرینندگی سهمی اساسی بر عهده دارند. در سرگاونر چیزی که بیش از همه در روح ما اثر میگذارد، یافت متهورانه هنرمند است و آفرینش آن مستلزم یک جهش تخیل و اجرای یک عمل دستی بوده است.

الیزابت تایلور ، اواگاردنر، جین فوندا ، نادژداپاولووا در یک فیلم مشترک

پرنده آبی ○ اولین فیلم مشترک آمریکاوشوروی

یخهای رابطه بین آمریکا و شوروی در ابعاد گونه گونش آب میشود، در این ماه، اولین فیلم مشترک امریکا و شوروی بنام پرنده ابی بروی پرده امد، این فیلم را روسها اولین پرستو نام نهاده‌اند.

فیلم پرنده آبی، محصول مشترک شوروی و امریکا در نیویورک و واشنگتن نمایش داده شد. پس از نمایش این فیلم مطبوعات امریکا نوشته: پرنده ابی یکی از برجسته‌ترین فیلمهای مخصوص کودکان است که تابحال در ایالات متحده دیده شده (نیویورک تایمز). «آمریکائی هائی جوان بدون ـ شک از پرنده ابی راضی شده‌اند» (واشنگتن پست). اکنون فیلم مزبور با موفقیت زیادی در بزرگترین تالار سینمائی لوس انجلس نمایش داده میشود. سناریوی این فیلم توسط الکسی کاپلر باتفاق هیووایت مورد و الفردهیس درام نویس های آمریکائی نوشته شده است.

این فیلم را جورج کیوکور بیرترین کارگردان امریکائی که سازنده فیلمهائی مانند «بانوی زیبای من» و «رام کردن زن سرکش» بوده است کارگردانی کرده است. هنرپیشگان فیلم عبارتند از نادژداپاولوا (پرنده ابی)، مارگاریتاتروخووا (شیر)، گئورگی ویسین (قند)، اولک پاپوف (دنفک کاخ لذت ها)، لئونید نودوسکی (پدر)، الیزابت تیلور (درچهار نقش ، مادروعشق مادروزن جادوگرورروشنائی). جین فوندا (شب)، اواگاردنر (عمده ترین لذت)، سیسیل تیسون (گربه) و دیگران... نقش تیتیل و میتیل قهرمانان خردسال قصه راتادو کنیلند دانش اموزدرسالنه اهل کالیفرنیا و بنسی کنزیت یک دختر انگلیسی هفت ساله ایفا کرده‌اند.

کیوکور در ملاقات خود با روزنامه نگاران اظهار داشت که «همکاری با کارکنان صنعت سینمای شوروی بسیار لذت بخش بود. همه شرکت کنندگان این فیلم از جهت بشر دوستانه این اثر الهام میگرفته‌اند».

جورج کیوکور همچنین اشاره کرد که ایده قصه موریس مترلینگ در خصوص لزوم سعادت انسانی و مهربانی مردم نسبت به هم کاملا با محیط احترام انگیز و حسن تفاهمی که در محل فیلمبرداری، حکمفرما بود مطابقت داشت. اوتاری تانیشویلی رئیس اتحادیه بزسوواین فیلم» تاکید کرد که «برند آبی» اولین پرستوی همکاری کارکنان سینمای اتحاد شوروی و آمریکا میباشد. هم اکنون طرح فیلمهای مشترک جدید تهیه شده است. از جمله کار در زمینه سناریوی فیلم مربوط به آناپاولووا بالرین شهیر روس بسرعت ادامه دارد.

فعالیت‌های هنری

درانجمن ادبی کمال

روزدوشنبه هفتم تیرماه ساعت ۶½ بعدازظهر درانجمن ادبی کمال که درتالار کتابخانه پارک شهرتشکیل میشود آقای دکتر محمود الهی درباره فلسفه هنر صحبت خواهد کرد و چندتن از شاعران نیز شعرهای خودرا خواهند خواند.

نگار خانه تخت جمشید

کارهای نقاشی ومجسمه سازی، پوستر، طرح وتزئینی ازکارهای دانشجویان انستیتو تربیت مربیان امور هنری بنمایش درامده است.

بازدید صبح وبعدازظهر

نشانی تخت جمشید نبش بندرپهلوی.

تالار نقش

درنگارخانه «تالار» نقش امتداد نمایشگاه سابق آن ـ کاریکاتور ایران ـ را میتوان شاهد بود. این نمایشگاه کاریکاتورهای روزنامه های نسیم شمال وحشرات الارض را دربر دارد.

بازدید بعدازظهر ۵ تا۸

نشانی خیابان کندی، نبش نصرت غربی، جنب دانشکده علوم تربیتی، هرروز از۴ تا ۸ بعداز ظهر نگارخانه مهر شاه

نمایش آثار نقاشان فرانسوی کماکان درنگارخانه مهرشاه ادامه دارد بازدید صبح وعصر ـ نشانی اباادانا نبش نوبخت.

نگار خانه سولیوان

۱۵۰ اثر از ۲۱ زن ایرانی درنگارخانه سولیوان به تماشا درامده است.

بازدید ۵ تا ۸ بعدازظهر

نشانی خیابان فخررازی. مقابل دانشگاه تهران شماره ۱۳۶ تالار مولوی

کانون هنرهای تجسمی امور فرهنگی دانشگاه تهران، آثار «تومی اوتگر» را درتالار مولوی عرضه کرده است

بازدید ۹ تا ۱۳، ۱۵ تا ۱۸

نشانی: خیابان ۲۱ آذر تالار مولوی. ساختمان امور دانشجوئی شماره ۶ امور فرهنگی طبقه ۲

جشنواره تئاتر عروسکی

باهتمام کانون پرورش فکری کودکان ونوجوانان جشنواره تئاتر عروسکی همه شب درتئاتر نیاوران ادامه دارد. نمایش درامفی تئاتر بارک نیاوران ساعت ۷½ شروع میشود.

بلیت درگیشه موجوداست.

نیم قرن سلطنت بردلها

تالیف منوچهر شوکت صدری

نویسنده در این مجموعه با بازگویی نابسامانیهای گذشته و مقایسه انها با تغییراتی که طی پنجاه سال سلطنت پهلوی پدید امده دست به نوعی تاریخ نویسی مستند برای زمان ما میزند و لحظات اضطراب و شادمانی مردم را طی این پنجاه سال بازسازی میکند.

نویسنده «نیم قرن سلطنت بر دلها»: بهنگام بازسازی لحظاتی که شکل دهنده تاریخ پنجاه سال اخیر ایران هستند از عکسهای گویایی استفاده کرده است.

صدای خورد شدن

سوت قطار باری
هر شب کنار پنجره‌ام
پرسه می‌زند
مثل سگی که در پی چیزی باشد

***

از واگنی شکسته
در خاک ها نشسته
بی چرخ
هر شب، صدای خرد شدن می آید

***

انبوه سوسک های لب خط
امشب دوباره نوحه گرند

عمران صلاحی

تفسیر روز

هدف امروز، هدف المپیک

امروز ، باردیگر ، تیم ملی‌ایران درمقابل ۲۳ ساله‌های شوروی ، قهرمان اروپا ، قرار میگیرد تا خود را بهتر بیازماید ، برای‌این خود آزمایی تدارک خوبی ، در آستانه المپیک مونرآل خواهد بود ، بهیقین باید تیمی را روانه میدان بهترین ۲۳ ساله‌های اروپا کنیم که چهره‌ی واقعی تیم المپیک خود را در وجود آن ببینیم‌و درواقع اگر امروز ، روزی بود که بازیهای المپیک برای ما شروع میشد، همین‌ها را که در میدان میهمان میدیدیم ، به زمین میفرستادیم . بهمین دلیل انتظارهای‌خودمان‌را برای‌مونرال باید در چهره‌ی همین افراد با همین ترکیب بجوئیم .

برای مربی تیم ملی باید این یک هدف باشد و اگر در دیدار نخستین با حریف ، بیشتر به شناخت بازیکنان تازه پرداخت حالا این تفاوت وجود دارد که نگاهی دقیقتر به حرکت جمعی تیم داشته باشد و توجه به کارهایی که باید انجام بگیرد .

از قضا ، امروز تیم میهمان میکوشد که از اسبورسم و عنوان قهرمانی خود دفاع کند و گل غافلگیر کننده غفور جهانی را در دقیقه ۸۸ ، تلافی نماید و برای همین از هیچ چیز فروگزار نخواهد کرد تا حیثیت خود را به عنوان قهرمان اروپا حفظ نماید و طبیعی است که بی‌میلی یا خستگی دیدار نخستین را در این تیم مشاهده نکنیم‌و همه‌ی اینها ، حتی اگر میهمان فاتح شود، بسود مهاجرانی است که آزمایش دوم را جدی‌تر انجام دهد و بهتر بی بکمبود های تیمش ببرد .

آهنگ مطبوع درتیم ملی

روز جمعه ،در دیدار اول ، دیدیم که حریف‌اروپایی با ٤ مرد میانه‌ی میدان خود ، نبض بازی را در دست‌داشت و قوای سه نفره هافبکهای ایران ، در این منطقه ، لاعلاج تسلیم تعداد بیشتر یاران مقابل خود بود و عدم همکاری گوش‌ها با خط میانی ، بویژه از جانب روشن که‌باتجربه‌تر بود، مانع از آن میشد که هافبکهای ما خود را بیابند و مثل همیشه نفوذ کننده باشند یا به موقع مددیار و تغذیه کننده خط حمله شوند .

شاید حفظ توپ در نزد حریف ، بازی روانتر و یا سنگینی حرکات بازیکنان شوروی که ناشی از خستگی و بی‌میلی آنان پس از کسب عنوان قهرمانی اروپا بود ، در تیم ایران هم اثر داشت که آن سرعت واقعی را در نزد بازیکنان خودمان هم ندیدیم ، اما ناگفته نگذاریم که در تیم ملی خودمان نقطه‌های مثبت هم بود که قبلا بدین شکل وجود نداشت .

در روز جمعه ، از آن بی‌هدفی‌ها و بی‌بندوباریهایی که در جام ملتهای آسیا و پیش از آن دیده بودیم ، خبری نبود و جز آن یکی‌دوبار که توپهایی بلند و باری بهرجهت روی دروازه حریف فرستاده شد ، همه‌ی توپها ، حتی آنها که هدر میرفت یا نصیب حریفان میشد ، با حساب قبلی و نقشه‌ای تعیین شده بود .

این نظم و آهنگ تازه که چهرصی منطقی‌تر وموفق‌تر به تیم ایران میداد گرچه کاملا تجربه شده نبود ونتیجه‌ی دلخواه را نمیداد ، اما بهمان یکبار که منجر به گل‌پیروزی شد، شگوفا شد ، بااین وجود از آن چهار یا پنجموقعیت عالی هم که نصیب روشن ، جهانی و فلیح‌خانی شد و همه دریی کار گروهی خوب بود، نباید به‌سادگی گذشت که درصورت تجربه بیشتر و پی‌گیری کاملتر ، اثراتی مطلوبتر بجا خواهد گذارد .

پیروزی شیرین

بی‌گمان ما این بهترین قدم موثر بوده است که مربی تیم ملی برای آهنگ پذیری تیم ملی و گریز از بی‌هدفی و بازی حادثه‌یی، برداشته است و این، پیروزی تیم ایران را بر قهرمان امیدهای اروپا ، شیرین‌تر از بردهای حادثه‌یی در جام ملتهای آسیا میسازد . گلی که جهانی زد ، حاصل یکسری حرکات منظم و پخته بود که از جناح راست پیریزی شد و یک پاس عالی که برای جهانی فرستاده شد . حتی آن بارها که توپ برای جهانی آمد وشاویکو مدافع خوب تیم شوروی همه را برگرداند ، توپهایی‌بودند که با دقت برای او سانتر میشد .

تنها این نکته میماند که برای تکمیل این حرکت خوب و آهنگ تازه که در تیم ملی پیدا شده است ، چه تدبیری برای مهار توپهای بازگشته از جانب مدافعان حریف یا ضربه‌های اختیاری مهاجم نوک برای هافبکها و استفاده از شوتهای دور ، بکار باید برد .

درمقابل ۲۳ ساله‌های شوروی ، چندبار که از راه دور دروازه را هدف قرار دادیم ، نتیجه‌ای نسبتا خوب‌عاید شد و مدافعان حریف شتابزده توپ را به اطراف زدند . حتی اگر چهارچوب دروازه را مثل آن یک شوت سنگین و دقیق فلیح‌خانی بهتر میشناختیم ، بعید نبود که از این راه گلهای بیشتری عایدمان شود. اینهانکاتی است که‌امروز درمقابل قهرمان اروپا و جمعه آینده درمقابل میهمانی که از رومانی می‌آید باید بکار ببندیم .

بار سنگین

بی‌گمان همه انتظار داریم که تیم‌ملی‌مان به مرزبازیهای یک چهارم نهایی المپیک مونرآل پا بگذارد . این انتظار ، گرچه درگذشته زیاده خواهی و دور از واقعیت وقدرت ما بود، اما اینک ، در سومین باری که به دروازه المپیک میرسیم به دو دلیل نمی‌تواند توقع زیادی باشد. نخست بدلیل برتری فوتبال ما در آسیا ، نظمی که در مسابقات خود داریم و کوششی که در این راه انجام داده‌ایم و حرکتی مثبت که در فوتبال خود می‌بینیم و دیگر ، اقبال خوشی که در گروه خود، با مقایسه از دو المپیک‌گذشته، داریم .

در مونرآل ، بجز لهستان که قهرمان دوره‌ی پیش است و قدرتی بی‌چون‌وچرا دارد و مدعی درجه اول قهرمانی این دوره هم هست ، نیجریه تیمی است که‌تاکنون بجز ٥ دیدار بین‌المللی (رسمی یا دوستانه) تجربه زیادی در فوتبال جهان ندارد و بجز این امتیاز که از یک قدرت بدنی خوب برخوردار است از تکنیک و تاکتیک فوتبال مدرن بهره چندانی ندارد .

بجز نیجریه ، در غیبت اوروگوئه و آرژانتین که از حضور در این دوره عذر خواسته‌اند ، به احتمال کلمبیا جانشین این دو خواهد شد که اینهم حریفی آسان باید باشد. با این یادآوری که این تیم با توجه به حضور در امریکای جنوبی باید بازیکنانی واجد تکنیک خوب فردی باشد اما هیچ آمار رسمی نشان نمیدهد که سطح بازی و کلاس این تیم درخور حساب باشد .

با توجه به قدرت نیجریه و درصورت حضور،ارزش تیمی کلمبیا که هردو از حریفان ایران‌دردیدارهای یک‌هشتم نهایی هستند ، تیم ملی ما سزاوار است که همراه بالهستان بدور یکچهارم برود . این نه‌تنها بر مسئولیت تیم ما می‌افزاید بر دوش مهاجرانی و کمک مربی او شرفی هم بار سنگینی میگذارد. آرزو میکنیم که با همه‌ی مشکلات ، تیم خود را در دیدارهای یکچهارم نهایی ببینیم .

تنیس جام راکت طلائی (قهرمانی باشگاههای تهران)

امروز چهار مدعی عنوانهای اوج شناخته میشوند

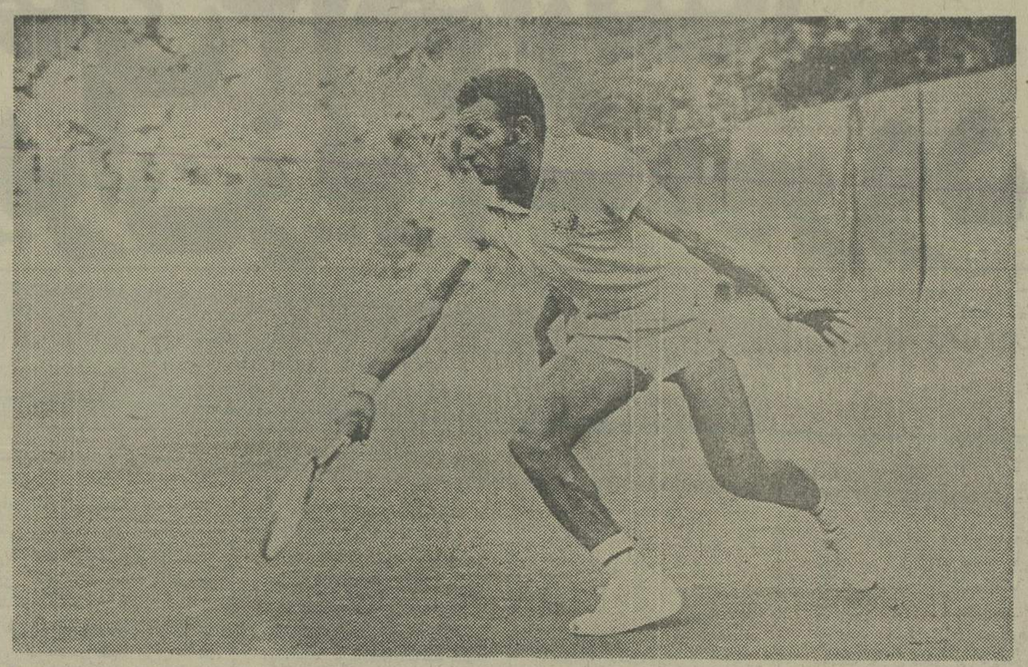

نوروز شاهقلی بازیگر تاج دیروز با پیروزی در جدالی طولانی مقابل عبدالله صالح ،برد تیمش برابر پاس را ثبت کرد .

بعد از ظهر امروزباپرگزاری آخرین سری دیدار های مقدماتی‌تنیس‌جام راکت‌طلائی، چهار تیم مدعی عنوان‌قهرمانی مردان باشگاههای تهران شناخته خواهند شد ، ضمن اینکه پیشاپیش‌مکان نخست‌دو گروه را بایستی به باشگاه شاهنشاهی و تاج داد .

باشگاه شاهنشاهی دیروزدر جدال چهارم خود بادانشگاه مصاف داشت که به‌آسانی ۳ـ۰ از سد این حریف گذشت ، دانشگاهی ها پس‌از باخت در دو بازی انفرادی برای دیدار دوبل حاضر نشدند .

از سوی دیگر در گروه دوم متاج، گامی دیگر به‌پیش برداشته، حریف دیروز«تاج» پاس بود که جدال اینان ۳ـ۰ بسود تاج تمام شد باحساب اینکه پاسیها بدنبال ناکامی‌در بازیهای انفرادی ، برای دیدار دوبل بمیدان نیامدند .

امروز باشگاه شاهنشاهی آخرین مسابقه‌اش را برابر شهریار برگزار می‌کند و این در شرایطی است که‌شهریار دیشب ۳ـ۰ برابر افسرمغلوب گردیده و امیدش برای صعود سخت نزول یافته است .

جدال نوروز شاهقلی (تاج) و عبدالله صالح(پاس) ازنیکار های خوب روز پیش بود که سه ست بطول انجامید و ماقبت شاهقلی با پیروزی٥ـ٧ در سومین ست کار را ١ـ٢ بسود خود تمام کرد .

مهره‌های ارزشمند

تیم «تاج» را دیروز شیرزاد اکبری و نوروز شاهقلی تشکیل میدادند ، ضمن اینکه تاجیها دو مهره ارزشمنددیگر خود تقی اکبری و حسین اکبری را کنار خط داشتند و اجتماع این گروه برای تصاحب عنوان قهرمانی‌بازیها کافی مینماید .

باشگاه شاهنشاهی که رقیب شماره یک تاج در کورس قهرمانی است ، با محرم فدائی ، فرزاد معاضدوعیسی خدائی گروهی سرسخت‌بشمار می‌آید که بنا به آنچه‌تابحال گذشته است ، سرنوشت جام را میتوان در نبرد ایندو جستجو کرد.

باشگاه‌شاهنشاهی ـ پهلوی‌ـ تاج ـ افسر تیمهای فاتح دیروز بازیهای مردان بودند، درحالیکه در دودیداربرگزاری زنان تاج و دانشگاه پیروز میدان را ترک گفتند .

در گروه زنان «تاج» صاحب عنوان قهرمانی است و این چیزی بود که پیشاپیش نیز تصورش دشوارنبود. صدیقه اکبری و مرجان اسکوئی دو مهره موفق تاج بشمار می‌آیند که نمایشی دلپذیر طول‌دیدار ها داشته‌اند .

تاج دیروز با شهریار مصاف کرد که ١ـ٢ پیروز شد .

«تاج» با بدست آوردن پیروزی دو بازی انفرادی ترجیح داد برای مسابقه دوبل بمیدان نیاید . پیروز دیگر جناح دختران دانشگاه بودکه ١ـ٢ باشگاه شاهنشاهی را مغلوب کرد .

مردان

● پهلوی۳ ـ شهربانی‌صفر: بازیکنان شهربانی در هر سه بازی حاضر نشدند . یاران تیم پیروز پهلوی اینهابودند : وثیق و یدالله دهقانی .

● شاهنشاهی ۳ ـدانشگاه صفر : فرزاد معاضد (شاهنشاهی) ـ علی لمل‌آخر (دانشگاه) : ١ـ٦ ، ١ـ٦بسود معاضد . محرم خدائی (شاهنشاهی) ـ اردشیرنوذری (دانشگاه) : ٦ـ٠ ، ٦ـ٠بسود خدائی . در دوبل دانشگاه حاضر نشد .

● تاج ۳ ـ پاس صفر : شیرزاداکبری(تاج) ـمحمدعلی خزائی (پاس) : ٦ـ٢ ، ٦ـ١ بسود اکبری. نوروز شاهقلی (تاج) ـ عبدالله صالح (پاس): ٦ـ١ ، ٦ـ١ ، ٧ـ٥ بسود شاهقلی . پاس در بازی دوبل حاضر نشد .

● افسر ۳ ـ شهریارصفر : یزگرد تاوتلی (افسر) ـ احد یوشانی (شهریار) : ٦ـ٢ ، ٦ـ٢ بسود تاوتلی . رضا شریفی (افسر) ـ وثوقی (شهریار): ٦ـ٣ بسودشریفی. یزدگرد تاوتلی و رضاشریفی (افسر) ـ احدیوشانی‌ووثوقی (شهریار) : ٦ـ٣ ، ٦ـ٢،٥ـ٧ بسود تاوتلی و شریفی .

● نفت ۲ ـ مازیار ۱:جلال کازرونی (نفت) ـ مازیار ویسی (مازیار) : ٦ـ٢ ، ٦ـ٣، ٦ـ٢ بسود مازیار ویسی . بهروز محسنی (نفت) ـ عباس خیل‌تاش (مازیار) : ٢ـ٦، ٦ـ٤، ٦ـ٢ بسود محسنی . جلال کازرونی و بهروز محسنی (نفت) ـ مازیار ویسی‌و عباس خیل‌تاش (مازیار) : ٦ـ٢ ، ٤ـ٦ بسود کازرونی‌و محسنی.

زنان

★ تاج ۲ ـ شهریار ۱ : صدیقه اکبری (تاج) ـ ندا نواب (شهریار) : ٦ـ٢، ٦ـ٠ بسود اکبری. مرجان‌اسکوئی (تاج) ـ هایده‌وثوقی(شهریار): ٦ـ١ ، ٦ـ١ بسود اسکوئی . تاج در بازی دوبل حاضر نشد .

★ دانشگاه ۲ ـ شاهنشاهی ۱ : مریم اخوی (دانشگاه) ـ گلی ملکی(شاهنشاهی) : ٦ـ١، ٦ـ١ بسود ملکی . فریما سهیل (دانشگاه) ـ فاطمه کازرونی (شاهنشاهی) : ٦ـ٤، ٦ـ٣ بسود سهیل . مریم اخوی‌و فریماسهیل (دانشگاه) ـ گلی ملکی و فاطمه‌کازرونی (شاهنشاهی) : ٦ـ٤ ، ٦ـ٤ ، ٦ـ٣ بسود اخوی‌و سهیل .

برنامه امروز

● مردان:باشگاه‌شاهنشاهی ـ شهریار ● شهربانی ـ دانشگاه تهران ● پهلوی ـ افسر ● نفت ـ پاس ● مازیار ـ بانک مرکزی .

● زنان: شهریار ـ دانشگاه

میهمان را بهتر بشناسیم

این حاصل گفتگوی کوتاه با مربی تیم ۲۳ ساله های شوروی ، قهرمان اروپاست :

تیم ملی امید(زیر۲۳سال) شوروی که اکنون‌درتهران بسر میبرد ، چهارشنبه گذشته بمقام قهرمانی‌مسابقه های جام ملتهای اروپا در گروه زیر ۲۳ ساله ها رسید .

حریف فینالیست‌روسها، تیم امید مجارستان بود که در مجموع ۲ دیدار ۲ـ۳ مغلوب شد. بازی رفت‌شنبه پیش در بوداپست ١ـ١ مساوی تمام شد . نیلاسی در دقیقه ۲ اولین گل را برای مجارستان زد و پتر اسلوبودیان‌در نیمه دوم‌گل مساوی را بثمر رسانید .

دیدار برگشت چهارشنبه شب در مسکو انجام شد . این امیدهای شوروی ١ـ٢ به پیروزی رسیدند . ٢ گل روسها در دقایق ٢١ و ٣٩ توسط ولادیمیر گوتزایف زده شد و در دقیقه ٥٣ ایچنان مادیار تنها گل مجارستان‌را بدست آورد.

از تیمی که ٤شنبه ١ـ٢ بر مجارستان غلبه نمود ١٠بازیکن بهمراه تیم ملی امید شوروی به تهران آمده‌اند . این ١٠ بازیکن اینها هستند .

ویکتور کروگلف (تورپیدو مسکو) ـ والری گوربونف (شاختر)ـ والری گونچارف (زسکا) ـ آرمن سرکیسیان (آرارات ایروان) ـ یوری‌آجم(تاوریا) ـ سرگی پترنکو (تورپیدو مسکو)ـ پتراسلوبودیان (دینامو کی‌اف) ـ ولادیمیرگوتزایف (دینامو تفلیس) ـ هوریک اوگانسیان(آرارات‌ایروان) ـ میخائیل‌آن (پاختاکور تاشکند).

مسابقه‌های شطرنج قهرمانی جهان درمانیل ـ دور دهم

هر ندی در ۴۱ حرکت مغلوب ریبلی مجاری شد

زولتان ریبلی استاد شطرنج مجارستان دیروزدر دهمین‌دور مسابقات شطرنج‌قهرمانی جهان در مانیل در پیکار با استاد خسرو هرندی از ایران پس از ٤١ حرکت به پیروزی رسید . بازی این دوبا دفاع وزیر هندی آغاز شده بود . هرندی که روز قبل‌هم دیدار عقب‌افتاده‌اش بابوریس‌اسپاسکی قهرمان شطرنج جهان را باخته بودهم‌چنان با ٢ امتیاز حاصل ازیک برد ودومساوی در رده نوزدهم‌جدول مسابقه‌ها قراردارد.

دیروزدردهمین دور مسابقه‌ها ،بزرگترین پیروزی‌را هنریک مکینگ برزیلی باشکست ویتالی چسکوفسکی از اتحاد جماهیرشوروی بدست آورد . باهمین برد مکینگ تعداد امتیازاتش رابه ٧ر٥ رسانید و به تنهائی در صدر جدول مسابقه‌ها قرار گرفت . بازی مکینگ و چسکوفسکی بادفاع سیسیلی آغاز شدمبود . مکینگ ٢٣ سال دارد و برد او در دور دهم باعث شد، ولاستیمیل‌هورت از چکسلواکی که درپایان دورنهم صدرنشین بود به جای دوم نزول‌کند . هورت‌مسابقه دوردهم خود را بافلوریان گئورگیو ازرومانی پس از ٤١ حرکت ناتمام گذارد . هورت درحال حاضر صاحب ٧ امتیاز است .

البته باید یادآور شد که قهرمان چک شانس‌برد دراین بازی تاتمام رادارد . اویک پیاده از حریف بیش است .

گوئی دیروز ، روزپیروزی قهرمانان‌امریکای جنوبی‌بود. میگوئل‌کوثینتروس از آرژانتین هم والترشان براون از ایالات متحده‌مرا پس‌از ٢٩ حرکت شکست داد، قهرمان‌آرژانتینی روش دفاع وزیرهندی را دربازی خودپیشه کرده بود.

٣ پیروزی پیاپی

قهرمان دیگر آرژانتین ، اسکاریانو نیز در برابر قهرمان پیشین جهان بوریس اسپاسکی از شوروی خالق شگفتی‌شد واورا مغلوب کرد .

اسپاسکی درتلاش انجام حرکت سی و هفتم بود که وقتش پایان یافت ومسابقه را باخت . برای پانو، این سومین‌پیروزی‌پیاپی در عرض ٢ روز گذشته ، می‌باشد .

لوبومیراوبوجویک استاد ٢٥ ساله یوگوسلاوی هم دیروز ششمین برد خود را در مسابقه‌ها بدست آورد او در دوردهم طی ٤١حرکت برلودک پاچمن از آلمان‌غربی پیروز شد . بازی این دو باشروع پونزیانیس آغاز شده بود .

ویالاخره لئوپولوگانیسکی قهرمان‌دیگر روسی ، دیگر فاتح مسابقه های دیروز بود . او در دوردهم پیتر بیاساس ازکانادارا شکست داد .

درحال حاضر جدول ردبندی مسابقه پس‌از پایان دوردهم از این قرار است :

١ـ هنریک مکینگ از برزیل ٧ر٥امتیاز
٢ـ ولاستیمیل‌هورت از چکسلواکی٧ امتیاز
٣ لئوپولوگایفسکی از شوروی ٦ر٥ امتیاز
٤ـ ویتالی چسکوفسکی از شوروی، لوبومیر کلوالک ازایالات متحده،لوبومیرلوبو جویک از یوگوسلاوی ،اسکارپانو از آرژانتین٦ امتیاز٨ـ بوریس اسپاسکی از شوروی ، والتر شان‌براون از ایالات متحده ، ولفگانگ‌اولمن از آلمان شرقی ٥ر٥ امتیاز ١١ـ یوری بلاشف‌ازشوروی،میگوئل کوثینتروس‌از آرژانتین ، زولتان ریبلی از مجارستان ٥ امتیاز ١٤ ـ فلوریان گئورگیواز رومانی ٤ امتیاز ١٥ ـ پیتر بیاساس ازکانادا ٣ر٥ امتیاز ١٦ سرجیو ماریوتی از ایتالیا ٣امتیاز ١٧ـ لودکپاچمن از آلمان غربی ٢ر٥امتیاز ١٨ـ یوجن‌توره از فیلیپین ، خسرو هرندی از ایران ٢ امتیاز ٢٠ـ تان‌لیان‌آن‌ازسنگاپور ١ر٥ امتیاز .

خبرهای کوتاه

برنامه دیدارهای دخانیات درمصر

تیم والیبال دخانیات که بدعوت فدراسیون‌والیبال مصر ، روز دوشنبه (فردا) به آن کشور عزیمت‌خواهد کرد، قرار است در ظرف چندروزآینده ٥ دیدارودوستانه درمقابل تیم ملی و الیبال مصر که یکی از تیمهای مرحله نهائی والیبال بازیهای المپیک است، انجام دهد .

فدراسیون والیبال مصر برنامه دیدارهای دخانیات با تیم ملی مصر را بدین شرح اعلام کرد : شنبه ٨ تیر و پنجشنبه ١٠ تیر در سالن دانشسرای عالی قاهره ، شنبه ١٢ تیر در سالن شهر اسکو ، دوشنبه ١٤ تیر در سالن سرپوشیده زیتیه شهر سوئز که برای اولین‌بار با دیدار تیمهای ملی مصر و دخانیات افتتاح میشود و چهارشنبه ١٦ تیر در سالن باشگاه اتحاد شهراسکندریه.

مصریها برای میزبانی هرچه بهتر از دخانیات برنامه‌های متعددی در نظرگرفتندکه تاحدودی‌جوابگوئی پذیرائی باشکوه ایران از تیمهای ملی و والیبال زنان و مردان مصر که بهمن‌ماه گذشته به ایران آمده بودند ، باشند .

دخانیات به‌احتمال زیاد بعد از خاتمه دیدارهایش با تیم ملی و والیبال مصر ، به کشورهای یونان وترکیه سفر میکند و چند دیدار دوستانه‌در این کشورهابرگزار خواهد کرد.

تیم اعزامی به‌چین حریف سوم روسها

با منتفی شدن برنامه سفر تیم ملی زیر ٢٣ ساله های شوروی به اصفهان و دیدار با ذوب‌آهن ، تیم امید شوروی سومین دیدار خود را هم در تهران برگزار خواهد کرد. بعد از دیدار دوم که ساعت ٦ر٥ بعد از ظهر امروز ، مجددا با تیم ملی ایران انجام‌خواهدگرفت، روسها سومین دیدار را ساعت ٦ر٥ بعد از ظهر چهارشنبه مقابل تیم ملی ب که ١٠ تیر برای انجام چند دیدار دوستانه راهی پکن می‌شود برگزار میکنند .

رکوردگیری نصیری‌وعطاراشرفی

چهارشنبه آینده محمد نصیری باتفاق مهدی عطار اشرفی وزنبرداران دسته‌های مگس و میان وزن تیم ملی در رکوردگیری آخرین ، خود را مجددا محک خواهند زد .

نصیری که احتمالا با وزن بالای خروس(پروزن) در رکوردگیری شرکت خواهد کرد، هدفش دراختیار گرفتن مجدد رکورد دوضرب پروزن است. گمان‌نکنید که نصیری قدم به جرگه پروزنها گذارده است‌ولی‌طبق مقررات اگر وزن وزنه‌برداری حتی ١٠٠ گرم از وزن طبیعی دسته خود بیشتر باشد این حق را دارد که در دسته بالاتر رکوردگیری و شرکت کند .

نصیری نیز با وزن ١٠٠ر٥٦ کیلو گرم قصدرکورد شکنی در دسته پروزن دارد . نصیری که پس‌ازبازگشت از سفر مسابقات ارتشهای جهان باآسیب‌دیدگی دست روبرو شد، دیروز نشانه‌هائی از سلامت را بروز داده و بر نگرانی‌ها پایان داد.

نصیری که در مونرآل‌در مگس‌وزن شرکت‌خواهد کرد، در حال حاضر کمتر سراغ‌وزنه‌های سنگین رفته و این بیشتر بدلیل آسیب‌دیدگی‌های پیاپی اوست ولی برومند مربی او گفت چهارشنبه او را دربرابر وزنه ١٤٧ر٥ کیلو یا حتی ١٥٠ کیلو آزمایش خواهیم کرد ، امیدوارم که او در این آزمایش موفق باشد .

با کنار کشیدن دهنوی که مقدمات سفرش‌به‌آلمان آماده شده و آسیب‌دیدگی حسن حکیمیان و انتخاب هوشنگ کارگرنژاد حالا هفت‌وزنه‌بردار برای شرکت در المپیک نامزد شده‌اند .

اینها عبارتند از : محمدنصیری ـ فضل‌الله‌دهخدا ـ فیض‌الله ناصری ـ داود ملکی ـ مهدی عطاراشرفی ـ علی والی و هوشنگ کارگرنژاد .

مسابقه‌های بین‌المللی جام تبریز برای زیر ۱۸ ساله‌ها

از روز پنجشنبه ٢٢ مرداد تبریز مرکز استان آذربایجان شرقی میزبان اولین دوره مسابقه‌های‌فوتبال بین‌المللی زیر ١٨ ساله‌ها ، جام تبریز خواهد بود .

برای شرکت در مسابقه‌های جام تبریز که ٩ روز بطول می‌انجامد فدراسیون فوتبال از تیمهای ملی زیر ١٨ سال کشورهای ترکیه ، عراق ، شوروی ، فنلاند ، عربستان و افغانستان دعوت بعمل آورده است. تاکنون ٣ کشور ترکیه ، شوروی و عراق موافقت خود رابرای حضور در این مسابقه‌ها اعلام داشته‌اند .

بجز تیمهای میهمان ،ایران با ٣ تیم در این‌مسابقه ها حضور خواهد داشت . سه تیم برگزیده کشور ما تیمهای زیر ١٨ سال تهران ، خوزستان و آذربایجان می‌باشند .

دعوت از تیم ملی زیر ۱۸ ساله‌های ایران

فدراسیون فوتبال شوروی از تیم ملی زیر ١٨ساله های ایران جهت شرکت در مسابقه‌های بین‌المللی‌تاشکند دعوت بعمل آورد .

این مسابقه‌ها بهمن ماه سال جاری درشهردوشنبه انجام خواهد گرفت . فدراسیون فوتبال ایران باقبول این دعوت ، تیم ملی ١٨ ساله‌های ایران را بهمن ماه‌به شوروی اعزام خواهد کرد.

رشت میزبان مسابقات کشتی آزاد وفرنگی کشور

سی و ششمین دوره مسابقات قهرمانی کشتی‌آزاد و فرنگی ایران در شهریورماه آینده در شهرستان رشت مرکز استان گیلان انجام میشود .

قبل از آمادگی رشت، رضائیه میزبانی مسابقات را تقبل کرده بود ولی بجهاتی از جمله تقاضای دریافت‌سه تشک کشتی سبب شد فدراسیون‌کشتی‌از میزبانی‌رضائیه چشمپوشی کند .

در امر پذیرش میزبانی شهرستان رشت محبت استاندار و همراهی مرادی رئیس تربیت بدنی‌رشت‌نقش مهمی داشت و باین ترتیب دیدارهای قهرمانی ایران در فواصل ٢ تا ٥ شهریور در رشته فرنگی و ٩ تا ١٢ شهریور در رشته آزاد دنبال میشود .

مجارستان هم شرکت نمیکند

خبرگزاری رسمی مجارستان اعلام داشت که فدراسیون شطرنج این کشور تصمیم گرفته است در مسابقات المپیاد شطرنج اسرائیل که قرار است ظرف پائیز آینده در حیفا (یکی از شهرهای اسرائیل) برگزار شود، شرکت نکند .

فدراسیون شطرنج مجارستان ، عدم تهیه‌امکانات لازم ازجانب‌اسرائیل را جهت انجام چنین مسابقه‌ای عظیم دلیل چنین تصمیمی میداند .

بدین صورت مجارستان دومین کشوری است(بعد از شوروی) که شطرنجبازان خود را به اسرائیل نخواهد فرستاد. شوروی ماه گذشته از شرکت دراین مسابقات خود را کنار نهاد .

جمهوری خلق چین در فدراسیون شنای جهانی

فدراسیون بین‌المللی شنا ، تصمیم خود را مبنی بر محروم ساختن کشورهای اسرائیل، رودزیاو آفریقای جنوبی از شرکت در مسابقات شنای بازیهای المپیک مونرآل ، اعلام کرد .

این فدراسیون علت محرومیت سه کشور مزبوررا تصمیم فدراسیون شنای کشورهای آفریقائی‌وکشورهای دوستدار امنیت جهانی که خواستار محرومیت این کشورها شدند ، توضیح داد .

در ضمن عضویت جمهوری خلق‌چین درفدراسیون بین‌المللی شنا پذیرفته شد .

فوتبال

آرایش تیم‌ملی در بازی امروز

تیم ایران در دیدار امروز ، با این ترکیب به میدان می‌آید :

ـ منصور رشیدی ـ حسن نظری ، بیژن ذوالفقارنسب ـ نصرالله عبداللهی ـ آندرانیک اسکندریان ـ علی پروین ، پرویز قلیچ‌خانی ، ابراهیم قاسمپور ، حسن روشن ،غلامحسین‌مظلومی و علیرضا خورشیدی .

گمان میشود که درنگاه اول مقصود مربی تیم ملی این باشد که ترکیب واقعی تیم خود را برای المپیک بشناسد . اما در این‌دیدار مجدد بی‌توجه به آزمایش بعضی بازیکنان نخواهد بود و باحتمال ، کوشش اینست که از بین ٢٢بازیکن باقیمانده در اردو نام ١٧ مسافر مونرآل شناخته شود .

مهاجرانی به یقین در وقت دوم بازی حجازی را به میدان میفرستد . گرچه آزمایش حجازی در تمرینات سخت اردویی موفقیت‌بار بوده است، اما در این بازی معلوم میشود که تا چه‌پایه به قدرت وآمادگی واقعی خود رسیده است

مربی تیم ملی بی‌میل نیست که غفور جهانی، بشکار و عادلخانی رابازهم بیازماید ، اما سهام میرفخرایی‌همیکی‌ازمدافعانی است که احتمالا به میدان می‌آید .

بشکار یا عادلخانی ، گازرانی یا سهام میرفخرایی ـ غفور جهانی ، نوراییا مظلومی ، حجازی یا عسکرخانی ، پرسشهای بدون جوابی هستند که مربی تیم ملی درپی آنست تا یک پاسخ مناسب و دلخواه برای‌هریک بیابد .

بعنوان راهنمایی،پیشنهاد ما به مربی تیم ملی اینست که از بین اینان، صرفنظر از آمادگی دلخواه که مهاجرانی در طول زندگی اردویی بیشتر از هرکس دیگر به آن آگاه است ، کسانی را برگزیند که درتیم قادر به بازی کردن درچند مکان باشند . بین این‌عده میشود بازیکنانی با این خصوصیات‌پیداکرد .تردید بیش از این جایز نیست .

حجم تخلیه بنادر به ۱۵ میلیون میرسد

ظرفیت بندر خرمشهر امسال به ۲٫۳ میلیون تن خواهد رسید
امسال ۱۷٫۵ میلیارد ریال برای توسعه بنادر خرج میشود

حجم ظرفیت بندر خرمشهر در آخر سال جاری به ۲ میلیون و ۳۰۰ هزار تن افزایش میابد و برای افزایش ظرفیت این بندر اسکله های جدیدی دردست ساختمان است .

ساختمان اسکله های جدید خرمشهر بنحوی پیش‌بینی شده که تا آخر سال پایان یابد و بهره‌برداری از آن آغاز گردد . براساس طرحی که در این زمینه تهیه و دراختیار سازمان برنامه و بودجه قرار گرفته است ظرفیت اجرائی بندر خرمشهر اکنون حدود یک میلیون و ۳۰۰ هزار تن است

بموجب این طرح ، علاوه بر ساختمان اسکله های جدید در خرمشهر دربندرشاهپور ۲۸ اسکله جدید و یک سیلوی غلات و تاسیساتی جهت تخلیه سنگ معدن ایجاد خواهد شد .

در بندرعباس نیز یک مجتمع جدید احداث میگردد واز آغاز سال جاری تاکنون نیز حدود دو میلیارد ریال اعتبار برای ساختمان مجتمع بندرعباس تخصیص یافته است .

همچنین ظرفیت انبارهای بندر پهلوی از سیصد هزارتن به ۵۰۰ هزار تن درپایان سال جاری افزایش می‌یابد .

ساختمان انبارها

ساختمان انبارهای تازه بندرپهلوی آغاز شده و درطی سال جاری ادامه خواهد داشت وطبق برنامه‌ای که در مورد خریدتجهیزات بنادر بازرگانی کشور ارائه داده شده است ، تاسیسات وتجهیزات تازه‌ای درسال جاری بمنظور افزایش ظرفیت تخلیه وبارگیری کالا خریداری و نصب میشود.

خرید تجهیزات و تاسیسات مربوط به تخلیه وبارگیری کالا در بنادر شروع شده و تاکنون نیز قسمتی از این تجهیزات مورد بهره‌برداری قرار گرفته است .

در بودجه امسال کل کشور برای ساختمان و توسعه بنادر حدود ۱۷٫۵ میلیارد ریال اعتبار تامین شده که این اعتبار بتدریج به مجریان طرح ساختمان وتوسعه بنادر پرداخت میشود .

بموجب برآوردی که بعمل آمده است حجم تخلیه وبارگیری کالا در بنادر ایران در سال‌جاری به حدود ۱۰ میلیون تن میرسد وبندر خرمشهر بیش از سایر بنادر تخلیه و بارگیری کالاخواهد داشت .

احداث کارخانه یخسازی در روستاها

بمنظور تعمیم فعالیتهای غیر کشاورزی در روستاهای کشور برنامه اجرائی احداث چهار کارخانه یخ‌سازی‌درچهارشرکت سهامی زراعی بموقع اجرا درآمد .

این کارخانه های‌یخ‌سازی‌در مناطق جیرفت ـ قیروکارزین که ظرفیت هریک‌ازآنها بین ۵تا۱۰ تن در روز است ، آماده بهره‌برداری قرار گرفت وتنها عملیات نصب ماشین‌آلات در کارخانه‌یخسازی شرکت تعاونی ابرکوه ، هنوز دردست اقدام است .

وزارت تعاون وامورروستاها اعلام کرد که احداث کارخانه های یخ‌سازی در مناطق مختلف روستائی علاوه‌برآنکه‌احتیاجات منطقه را فراهم میکند ، سبب انجام خدماتی است که‌ازنیروی کار روستائی استفاده خواهد کرد . هزینه اجرای برنامه ساختمان و خرید و نصب ماشین‌آلات بطور متوسط در هرکارخانه حدود ۱۲ میلیون ریال بوده که با اتمام ۱۰ درصد باقیمانده کارخانه یخ‌سازی ابرکوه حدود ۰۲ میلیون ریال از اعتبارات مذکور بمصرف رسیده است .

مراسم پایان سومین دوره کوتاه‌مدت مدیریت

مراسم پایان سومین دوره شش‌هفته‌ای مدیریت ، مرکز مطالعات مدیریت ایران (که باهمکاری دانشگاه هاروارد تاسیس شده است) با حضور دکتر «رونس نوریکر» رئیس مدرسه مدیریت دانشگاه هاروارد وعده‌ای از مدیران موسسات بخش خصوصی و عمومی بعد از ظهر دیروز درمحل‌مرکز مطالعات‌مدیریت ایران‌برگزارشد.

پروفسور «جی‌ـ بی‌ـ کاسازجیان» رئیس دوره‌های کوتاه مدت ، مراسم را افتتاح کرد و حبیب لاجوردی دبیر هیات امناء و قائم‌مقام مرکز مدیریت خوش‌آمدگفت و فعالیتهای مرکز را تشریح کرد.

سپس ایرج دنیایی به نمایندگی ازطرف‌شرکت‌کنندگان در این دوره، و بعد از وی پروفسور «توئیس‌پارنز» رئیس مرکز درباره ترتیب برگزاری این دوره و اثرات آن مطالبی عنوان کردند.

در پایان این مراسم ، دکتر «نوریکر» درباره‌اهمیت آموزش مدیریت صحبت کرد و سپس گواهینامه‌های شرکت‌کنندگان در سومین دوره شش هفته‌ای مدیریت مرکز مطالعات مدیریت ایران را به آنان اعطاء کرد .

دوره شش هفته‌ای مدیریت مرکز مطالعات مدیریت ایران از ۲۵ اردیبهشت ماه گذشته تا سوم‌تیرماه جاری‌بصورت شبانه‌روزی و مطابق کیفیت دوره‌های مشابه دانشگاه هاروارد در محل مرکز مدیریت تشکیل بود و ۳۹ نفر از مدیران موسسات خصوصی و دولتی در آن شرکت کردند.

اقتصاد جهان

بازارهای سرمایه بین‌المللی

گزارشی که بوسیله اداره بررسیها و پیش‌بینی‌های اقتصادی بانک جهانی منتشرشده نشان میدهد که در سه ماهه اول سال ۱۹۷۶ استقراض ازبازارهای بین‌المللی‌سرمایه بمیزان بیسابقه‌یی افزایش یافته‌است. در سه ماهه مورد گزارش استقراض ازبازارهای بین‌المللی سرمایه به ۱۶٫۵ میلیارد دلار بالغ شده که از متوسط سه‌ماهه سال ۱۹۷۵ که برابر ۱۰٫۷ میلیارد دلار بود ۵٫۸ میلیارد دلار بیشتراست و نسبت به رقم مربوط به سه‌ماهه آخر سال ۱۹۷۵ حدود ۲۲درصد افزایش نشان میدهد.

ازدیاد استقراض در سه‌ماهه اول سال جاری بیشتر از افزایش وامهایی ناشی شده که کشورهای عمده صنعتی و سازمان‌های بین‌المللی گرفته‌اند. میزان استقراض‌کشورهای صنعتی و سازمان‌های بین‌المللی از بازارهای سرمایه در سه ماهه اول سال جاری ، نسبت به متوسط سه ماهه سال قبل‌به‌ترتیب ۷۰درصد و ۱۴۰ درصد افزایش یافته است. کشورهای درحال توسعه غیرصادرکننده نفت ، در دوره مورد بحث کلا ۲٫۳ میلیارد دلار از بازارهای بین‌المللی وام گرفتند که از متوسط سه‌ماهه سال قبل اندکی کمتر است .

پیش بینی رشد بازرگانی جهان

بال ـ خبرگزاری آلمان ـ در گزارش سالانه بانک تسویه‌های بین‌المللی که در بال انتشار یافت، پیش‌بینی شده است که بازرگانی جهان در سال جاری رشدی معادل ۱۰ درصد خواهد داشت درصورتیکه در سال ۱۹۷۵ بازرگانی بین‌المللی ۶درصد کاهش یافته بود.

گزارش سالانه بانک مذکور روی‌همرفته تصویر روشن و امیدوارکننده‌ای درخصوص تحولات اقتصادی جهان در یکسال آینده بدست داده و در آن ابراز امیدواری شده است که رونق جاری اقتصاد کشورهای‌عمده صنعتی، «نیمه‌کاره متوقف نشود». بانک‌تسویه های بین‌المللی همچنین اخطار کرده است که باوجود گسترش فعالیتهای اقتصادی، مسائل اساسی مانند تورم و بیکاری از میان نرفته بلکه موقتا تخفیف یافته است. بانک مذکور از اقدامات بانکهای مرکزی جهان در کمکبه جلوگیری از عمیق‌ترشدن و گسترش رکود اقتصادی ستایش کرده و گفته است که رشد تولید ناخالص ملی در آمریکا ، آلمان فدرال و فرانسه اینک به میزانی که پیش از رکود اقتصادی وجود داشت رسیده است.

بازار مشترک و کنفرانس اقتصادی سران کشور های غربی

لوکزامبورگ ـ خبرگزاری فرانسه ـ شرکت در کنفرانس اقتصادی‌سران‌کشورهای عمده صنعتی غرب که از طرف جرالدفورد رئیس جمهوری امریکا پیشنهاد شده باعث بروز اختلاف میان اعضای کشورهای بازار مشترک اروپا گردیده است. قبلا قرار براین شد که «گاستون تورن» رئیس شورای بازار مشترک (که نخست‌وزیری لوکزامبورگ رانیز به‌عهده دارد) و «فرانسو ازاویه‌ارتولی»رئیس کمیسیون اروپائی بازار مشترک به نمایندگی این جامعه اقتصادی در کنفرانس مورد بحث شرکت کنند ولی این امر ظاهرا بامخالفت فرانسه روبرو شده است . گذشته از این کشورهای هلند ، بلژیک ، لوکزامبورگ ، دانمارک و ایرلند نیز که بشرکت در کنفرانس اقتصادی سران غرب دعوت نشده‌اند، اصولا نسبت به‌کنفرانس مذکورنظر مساعدی‌ندارند. بنابرپیشنهاد رئیس‌جمهوری امریکا این‌کنفرانس قرار است از تاریخ ۲۷ تا ۲۸ ژوئن جاری در «پورتوریکو» تشکیل شود. شرکت‌کنندگان در کنفرانس عبارتند از : امریکا ،ژاپن، کانادا، فرانسه ، انگلیس ، آلمان فدرال و ایتالیا.

کنفرانس اقتصادی سران غرب

کنفرانس اقتصادی سران کشورهای‌عمده صنعتی غرب در پورتوریکو در حالی تشکیل میشود که تقریبا پنج سال از سقوط نظام‌پولی بین‌المللی که در «برتون‌وودز» پایه‌گذاری‌شد، میگذرد . کنفرانس پورتوریکو برای جرالد فورد رئیس جمهوری امریکا، هلموت اشمیت صدراعظم آلمان‌فدرال‌وتاکوئومیکی‌نخست‌وزیر ژاپن اهمیت خاص دارد چون هر سه نفر امسال با انتخابات عمومی روبرو هستند و امیدوارند که نتایج این‌کنفرانس موجب‌تقویت موقعیت آنها در انتخابات شود ولی گذشته ازاین ، کنفرانس پورتوریکو میتواند مبین ظهور روحیه همکاری در تنظیم سیاست‌های اقتصادی کشورهای عمده غربی باشد و در این صورت میتوان امیدوار بود که براثراین همکاری سرانجام نظام جدیدی‌جایگزین سیستم فروریخته «برتون‌وودز» شود.

مصالح ساختمانی بازار سیاه دارد

★ اغلب مصالح ساختمانی در بازار کمبود دارد و سازندگان ساختمان دچار اشکال هستند .

کمبود مصالح ساختمانی بخصوص اجر و سیمان در روزهای اخیر محسوس‌تر گردیده و کار بعضی کارگاه های ساختمانی بعلت کمبود مصالح ، نیمه تعطیل یا تقریبا در حال تعطیل است.

کمبود مصالح ساختمانی موجب شده تا خریداران‌مدتها در انتظار نوبت بمانند و اگر کسی بخواهد بموقع کارخود را تمام‌کند ناگزیر مصالح‌مورد احتیاج خود را باید از بازار سیاه به قیمت گران تهیه‌کند.

در حال حاضر قیمت‌رسمی آجر فشاری تنی حدود یکهزار ریال است، درصورتیکه‌اغلب تولیدکنندگان و فروشندگان آجر را با پنجاه درصدگرانتر و بدون درج رقم اضافی در فاکتور میفروشند.

وضع بازار سیمان نیز بهتر از اجر نیست و درحالیکه قیمت رسمی سیمان هر تن دوهزار ریال است در بازار آزاد تنی ۴۱۰۰ تا ۴۲۵۰ ریال بفروش میرسد.

یک مقام مطلع در اینباره به خبرنگار ما گفت : هم‌اکنون بسیاری از کارخانه‌های سیمان و کارخانه‌های آجرسازی و کارگاههای تولیدکننده گچ و آهک با تمام ظرفیت مشغول کار هستند و همه‌روزه محصولات این کارخانه‌ها به بازار عرضه میشود و اضافه برمحصولات داخلی‌وواردات سیمان از خارج هم‌اکنون نیز چند کارخانه بزرگ و کوچک در دست ساختمان است و پیش‌بینی می‌شود در آینده نزدیک از آنها بهره‌برداری شود و مقدار عرضه سیمان داخلی در سال جاری بیش‌از سال گذشته باشد.

این مقام افزود : در چند روزاخیر برای ترخیص‌سیمان های موجود در گمرکات‌کشور و عرضه فوری آن به‌بازارهای داخلی‌اقدامات چشمگیری‌بعمل آمده واظهار امیدواری شده است که هرچه زودتر بازار سیاه سیمان شکسته شود.

عرضه سنگ

یکی ازپیمانکاران به‌خبرنگار ما گفت : متاسفانه مقدار تولید و عرضه انواع سنگها نیز کمتر از تقاضاست وعلاوه براینکه نرخ این محصولات‌در بازار آزاد بخصوص سنگ «قرنیز» بیش از قیمت رسمی است، انتظار نوبت تحویل سنگ قرنیز یک تا۳ ماه بطول می‌انجامد .

به مدت تحویل لوله‌های چدنی و فولادی از طرف کارخانه‌های بزرگ و کوچک بخصوص یک کارخانه بزرگ و معروف افزوده شده است‌و عمده تولیدات این کارخانه پیش‌فروش شده است.

بعضی از کارگاههای‌ساختمانی بعلت افزایش مدت تحویل این محصولات‌کارهای‌تاسیساتیشان مختل شده و تنها از این‌طریق مبالغ قابل توجهی متضرر شده‌اند .

زمینه بعضی از اشیاء و لوازم برقی در بازار نیز کم است و کارخانه‌ها نه تنهاقادر به تامین احتیاجات داخلی نیستند بلکه صادرات این فرآورده که در سالهای اخیر مختصری افزایش یافته بود مجددا کاهش یافته است . گفته میشود بعلت نظارت و کنترل دقیق موسسه استاندارد تولید و عرضه بعضی ازاشیاء و لوازم برقی کمتر ازگذشته است .

وزیر صنایع و معادن اندونزی (نفر اول طرف راست) باعبدالمجید مجیدی وزیرمشاور و رئیس سازمان برنامه به‌گفتگو نشسته است . نفرسمت چپ یکی از اعضای هیات اندونزی را نشان‌میدهد.

مذاکرات وزیر صنایع ومعادن اندونزی در تهران

آقای محمدیوسف وزیر صنایع ومعادن اندونزی که پریشب وارد تهران شده بود عصر دیروز در کاخ سازمان برنامه وبودجه‌حضور یافت و با عبدالمجید مجیدی‌وزیر مشاور ورئیس سازمان برنامه و بودجه ملاقات و مذاکره کرد :

دراین ملاقات که سفیرکشور اندونزی در دربار شاهنشاهی و همراهان وزیر صنایع ومعادن و تنی چند از مقامات سازمان‌برنامه وبودجه نیز حضور داشتند آقای مجیدی برنامه ریزی در ایران و برنامه های اول ، دوم ، سوم ، چهارم و پنجم عمرانی ایران را تشریح کرد و به دست‌آوردها و موفقیت های ایران در همزمینه‌ها بخصوص درزمینه های صنایع اشاره کرد .

آقای مجیدی گفت : صنعت ایران که در مراحل اول ودوم بیشتر به تولیدکالاهای ابتدائی و مورد نیاز زندگی روزمره مردم میپرداخت هم‌اکنون کالاهائی‌تولید می‌کند که خود پایه‌گذار صنایع جدید و سرمایه‌گذاری‌های‌بزرگ آینده‌ای بهتری باشد.توسعه‌صنعتی کشور در شرایط اقتصادی فعلی ایران وجهان که دوران متحولی را میگذراند اهمیت وابعادتازه‌ای پیداکرده است‌که مستلزم بی نیاز کردن کشور ما از بسیاری از واردات خارجی و ایجاد مصونیتی نسبی در مقابل‌روندتلافی‌بازارهای جهان میباشد .

درپایان مذاکرات وزراء دو کشور به ادامه‌وتوسعه همکاریهای اقتصادی دوکشور ابراز علاقه کردند .

بزرگترین نیروگاه برق در «نکا» ایجاد میشود

★ برای احداث این نیروگاه پنج میلیارد تومان سرمایه گذاری خواهد شد .

ساری ـ خبرنگار اطلاعات : برای ایجاد بزرگترین نیروگاه برق ایران در «نکا» مازندران ۵ میلیارد تومان سرمایه‌گذاری میشود .

باایجاد این نیروگاه، مازندران یک مرکز بزرگ روشنائی وحرارت کشور خواهد شد .

عملیات تاسیس نیروگاه بزرگ «نکا» که میتواند ۱۷۶۰مگاوات برق تولید کند ازچندی قبل آغاز شده است و تاسه سال دیگر (سال ۲۵۳۷ شاهنشاهی) بهره ـ برداری ازان آغاز خواهد شد. باپهره‌برداری از این‌نیروگاه نه تنها برق سراسرشمال تا دورترین نقاط تامین خواهدشد ، بلکه این این‌نیروگاه بقیه‌نیازمندیهای‌پایتخت ودیگر شهرهای ایران را نیز برآورده خواهد ساخت .

سوخت نیروگاه عظیم مازندران از گاز تامین خواهدشد تا هوارا آلوده نسازد ودر سیستم خنک‌کننده آن از آب‌دریای‌خزر بهره‌برداری خواهد شد .

در ۲۰ کیلومتری‌این نیروگاه، یک میلیون ودویست هزار مترمربع زمین در اختیار شرکت توانیر (شرکت تولیدوتوزیع‌برق سراسری کشور) گذارده شده و درآن برای کارکنان ومهندسان ، نیروگاه واحد های مسکونی‌ساخته‌می‌شود.

ویلاخاطره درانتظار شماست

منظره‌ای از ویلای خاطره در ساحل زمردین خزردربندرپهلوی و مسافران گرمازده تهرانی که بااطمینان‌وآرامش خاطرتعطیلات خودرادر آن میگذرانند ،وسائل ورزشی و بهداشتی و تفریحی از مزایای ویلای خاطره است.

ویلاخاطره درانتظار شماست

هر سال مسافران گرمازده‌که از نقاط مختلف کشور به ساحل نیلگون خزر میرسند بخصوص در بندر پهلوی این سئوال برایشان مطرح است که‌اگر چندروز خواسته‌باشند بخوشی و با اطمینان خاطر ازآب‌دریا استفاده کنند به کجا بروند ؟ و در چه جائی‌ها خیال‌راحت‌میتوانند استراحت کنند؟ تا از آب دریا و محیط آرام استفاده کرده باشند ،در این خصوص‌آقای‌رخشا مدیر ویلای خاطره در ساحل بندر پهلوی عقیده دارد : برای خانواده هائی‌که‌بندر پهلوی می‌آیند یک نکته بسیار مورد توجه است و آن اینست که در جائی استراحت کنند که افراد مزاحم وجود نداشته باشند و جوانان مزاحم آسایش خانواده ها را سلب ننمایندو بجای‌استراحت جنگ اعصاب جای آنرا نگیرد .

آقای‌رخشاگفت چادرماموران انتظامی هر سال در ابتدای ویلای خاطره‌نصب میشود و ماموران جهت انتظامات و حفظ اموال و رعایت اخلاق و انضباط آماده‌انجام وظیفه هستند ضمناکیوسک روزنامه اطلاعات و سایر نشریات اطلاعات در جلو در ورودی آمادمتحویل‌روزنامه اطلاعات و مجلات آنست وعلاقمندان به مطالعه در مضیقه نیستند، از هم‌اکنون بیشتر اطاق های ویلای خاطره که در آن ازهر نظر رعایت اصول بهداشت شده رزرو یا مورد استفاده مسافران دریاست شما که به بندر پهلوی میروید از ویلای خاطره هم دیدن کنید تا شاید موفق به استفاده از مزایای آن شوید و از اطاق های بهداشتی که دارای دوش آب سرد و پنکه برقی سقفی و سایر لوازم و تزئینات است استفاده کنید و تابستان گرم وطولانی‌رابا خاطره‌ای‌خوش از ویلای خاطره بگذرانید.

استخدام سکرتر و راننده‌پایه‌یك

شرکت آنترپوز در کارگاه خود واقع در گلوگاه احتیاج به افراد ذیل دارد:
۱ـ سکرتر مسلط به تایپ فرانسه وآشنائی به زبان فرانسه یا انگلیسی:
۲ـ راننده پایه یك با داشتن دفترچه کامیون های بزرك (سنگین)
از متقاضیان تقاضا می شود مستقیما بدفتر کارگاه در ۲۵ کیلومتری بهشهر گرگان و یا برای کسب اطلاعات با تلفن ۲۱۲۳ گرگان‌تماس حاصل نمایند .

استخرهای آماده برای کودکان

شرح درصفحه ۲

عکس فوق قدیر علی آروغ ۲۵ ساله فرزند غلامعلی ساکن سراب که‌ازسه سال قبل به تهران آمده و ازفروردین‌سال جاری مفقود گردیده از کسانیکه اطلاعی از نامبرده دارند متمنی است به تلفن ۷ـ۹۷۷۰۰۲ اطلاع‌و خانواده‌ای را از نگرانی بدرآورند.

الاخاء
تنها مجله عربی زبان ایران
از کروه نشریات موسسه اطلاعات
باداشتن نمایندگی در ۱۲ کشور عربی
روزهای شنبه منتشر میشود

پرتغال : کمونیستها به خشونت متوسل میشوند

بقیه ازصفحه ۶

در جریان انتخابات ریاست جمهوری تعدادی‌از رای‌دهندگان طرفدار کمونیست ها را منحرف کند و آنانرا وادارد که بجای رای دادن‌به‌نامزد حزب‌کمونیست آراء خود را به «کاروالهو» بدهند .

پاتو گفت‌که مسلما اگر کار کاروالهو خود رانامزد نمیکرد. در میان رای دهندگان جناح‌چپ دودستگی نمی‌افتاد و مردمی که به اورای خواهند داد ـ ممکن بود به نامزد حزب کمونیست رای دهند .

درنظر «پاتو» حزب‌کمونیست پرتغال نقش اصلی کاروالهو در مبارزات‌انتخاباتی‌ریاست‌جمهوری صرفا نفاق افکنی میان‌طرفداران حزب بزرگ طبقه کارگر پرتغال ـ یعنی حزب کمونیست است .

سوسیال دمکراسی

دریاسالار :ازمودنخست وزیر ونامزد ریاست‌جمهوری پرتغال نیز چند ساعت قبل از سکته‌قلبی مصاحبه‌ای‌بالوموند انجام داده که نکات اساسی آن باین قرار است :

ترکیب دولت:

بنظرمن سوسیال ـدموکراسی وسیله‌ای برای رسیدن به یک جامعه عادلانه‌تر در آزادی و پیشرفت است اما با عقیده کسانی‌که سوسیال‌دموکراسی را هدف نهایی میدانندمخالفم. رهبران حزب خلق‌دموکراتیک نیزدر این‌باره‌بامن هم‌عقیده‌اند گوا‌اینکه این حزب‌از یکنامزد دیگر پشتیبانی میکند.

هنگامی که درماه سپتامبر گذشته میخواستم دولت را تشکیل دهم فکر کردم باید بیشتر روی حزب‌سوسیالیست حساب کنم زیرا این حزب در انتخابات مجلس موسسان بیشترین آراء رابدست آورده بود اما از همان آغاز کار فکر کردم نظامیان و شخصت های مستقل نیز باید در کابینه شرکت داشته باشند ، علاوه براین من با عضویت رهبران سایر سازمان های سیاسی مانند حزب‌کمونیست وحزب خلق ، دموکراتیک پرتغال‌در هیئت دولت مخالف نیستم .

احزاب سیاسی قبلا اعلام داشته‌اند باشخص من‌مخالفتی ندارند اما آنها میخواهند از نامزدی که مورد قبول کلیه نیرو های مسلح کشور باشد پشتیبانی کنند ، گروهی از افسران باحزاب سیاسی‌اطلاع دادندژنرال‌اینش نامزدمطلوب نیرو های‌مسلح است و از اینرو سازمان های سیاسی‌نیز با نامزدی وی موافقت‌کردند.

اما رهبران احزاب سیاسی اکنون باید دچار سرگردانی‌و دستپاچگی شده باشند زیرا خود ژنرال اینش اعلام کرده است نیرو های مسلح درباره نامزد بخصوصی اتفاق آراء ندارند آنها از نامزدی که به ریاست جمهوری‌انتخاب شود پشتیبانی خواهند کرد .

اکنون رهبران سازمانهای سیاسی کشور باشتباه خود پی برده‌اند اما دیگر خیلی دیر شده است .

سیاست خارجی :

پرتغال یک کشور اروپائی‌است ما باید روابط مان را باسایر کشور های اروپایی نه تنها حفظ کنیم بلکه در صدد تقویت آنهانیز برآئیم زیرا رشته های فرهنگی وتاریخی پرتغال را باین کشورها پیوند میدهد بنابراین پرتغال باید. در بازارمشترک اروپا شرکت کند. بشرط اینکه ویژگیهای اقتصادی مامورد احترام قراگیرد .

همانطور پرتغال باید با برخورداری از حقوق واختیارات یکسان در عضویت اتحادیه اتلانتیک شمالی (ناتو) باقی‌بماند

درباره قرارداد اسپانیا باتوجه به مناسبات حسن همجواری و دوستی که بادولت مادریداریم کوشش خواهیم کرد هرچه بیشتر روابط همکاری دو کشور تقویت شود.

قانون اساسی پرتغال یک‌قانون اساسی ترقیخواهانه است و تمام جنبه‌های آن باید مورد احترام قرارگیرد . واصولی که در آن‌قید شده است باید بدقت اجرا شود .

بموجب قانون‌اساسی نیروهای مسلح ضامن استقلال ملی ووحدت کشور و تمامیت ارضی آن‌هستند وباید شرایطی بوجود بیاورند تا برقراری یک دموکراسی چندحزبی و پیشروی مسالمت‌آمیز بسوی سوسیالیسم امکان‌پذیر شود.

از آنجا که انجام‌این ماموریت بنفع کشور کاملا روشن شده‌خیال میکنم که روح جنبش نیروهای مسلح اکنون درهمه نیروهای مسلح نفوذ کرده باشد مادیگر نمیتوانیم ازنهضت نیروهای‌مسلح یک گروه جدا از سازمان نظامی کشور سخن بگوئیم .

رئیس جمهوری کشور باید از توسل به مداخله نیروهای مسلح خودداری کند اما اگر مذاکرات و حسن نیت برای مقابله با آشفتگی شدید اوضاع موثر نیافتد رئیس جمهوری پس از مشورت بادولت وشورای انقلاب میتواندرخواست کند آرتش برای تضمین حسن جریان امور سازمانهای‌دموکراتیک کشور در اوضاع دخالت کند در هرحال نظامیها باید در اختیارات خود از انهمکه در قانون‌اساسی ذکر شده است پافراتر نگذارند و به تصمیم اکثریت ملت‌پرتغال‌احترام بگذارند .

برخی از نیروهای راست‌گرا میکوشند یک رژیم غیر دموکراتیک به پرتغال تحمیل‌کنند خطر بزرگی که دموکراسی جوان پرتغال را تهدید میکند وممکن است مارا بسوی یک رژیم ضد دموکراتیک هدایت کند وضع اقتصادی کشور است از اینرو هنگام آن رسیده است که همه پرتغالیها خود را برای انجام یک وظیفه خطیر که نوسازی ملی است بسیج کنند .

دریاسالار آزمودو دریایان گفت در صورت شکست یک دولت اقلیت سوسیالیست باید یک دولت‌ائتلافی برای تجدید بنای ملی‌پرتغال‌تشکیل شود .

سکون و تعلیق در معاملات پولی

لندن ـ آسوشیتدپرس ـ انتخابات گرم ایتالیا موجب سردی بازار های پولی و معاملاتی در بسیاری از پایتخت های جهان گردیده است . دیروز معامله روی دلار ـ پول رسمی آمریکا ـ در بورس های اروپایی بالنسبه آرام بود با وجود این ارزش برابری این پول در بورس های اروپائی ترقی اندکی داشت، ناظران امور پولی و اقتصادی معتقدند که بازار ها و بورس های بین‌المللی بخصوص اروپایی منتظر روشن شدن قطعی نتایج انتخابات ایتالیا هستند و بخصوص‌این مسئله که آیا کمونیست ها پایگاهی در دولت آینده دموکرات مسیحی این کشور بدست خواهند آورد یا نه .

انتخابات ایتالیا و نگرانی از ورود کمونیست هابدولت آینده تحولات اقتصادی و پولی جهان بخصوص اروپا را به حال تعلیق و سکون درآورده است . چرا که‌اگر کمونیست ها دست بازتری در امور دولتی وسیاسی ایتالیا پیدا کنندمسلما روابط ایتالیا با «ناتو» دگرگونی هایی پیدا خواهد کردو این دگرگونی بیش‌ازهر جنبه‌تاثیرخودراروی مسایل پولی و اقتصادی نمایان خواهدکرد.

شاگرد ممتاز
دوشیزه رزا طلوعیان در سال تحصیلی ۵۵ـ۵۴ درکلاس‌اول دبستان هنام بین ۳۰ نفر بامعدل ۱۹٫۴۲جزء شاگردان ممتاز بوده است .

سپاسگزاری و امتنان

به آستان پروردگار مهربان سپاسگزاریم که افرادی دانشمند و متقی‌ومجاهد رامامور فرمود تادر کمال فداکاری ومحبت بدن‌علیل‌و دردمندمادر ماشفابخشیدندتاازاو ائل زندگی چراغ امیدهای‌لانه‌ما خاموش نشوداین‌انسانهاکه ازایشان امتنان داریم عبارتند از :

۱ـ تمام فرشتگان سفید پوش وکارکنان مهربان‌بیمارستان نصرت تهران
۲ـ جناب آقای دکتر انوشیروان افراسیابی
۳ـ جناب آقای دکتر پرویز ورهرام
۴ـ جناب آقای افراسیابی مدیر داخلی بیمارستان
سمیره وروسینا اختر خاوری

تئاتر اصفهان و ساعتسازی سوئیسی‌ها

متاسفانه اصالتهای هنری ما با هجوم تحفه‌های بی‌ارزشی از غرب درخطر اندهامونابودی است و بخاطر گرایشهائی بی مورد که هنرغرب این اصالتها ناشناخته ماندهاند نظام کیائی کارگردان ایرانی که برای کارگردانی یک فیلم مشترک از آلمان به ایران آمده است در گفتگوئی با خبرنگار اطلاعات در اصفهان در باره تئاترگفت: تئاتر در اصفهان جدی‌ترینظر می‌رسد و میتوان گفت تئاتر در اصفهان بیشتر شکل حرفه‌ای بخود یافته است تا تهران و شهرهای دیگر. حرفه‌ای شدن یک هنر در یک منطقه میتواند ه‌ای برای آنست. تئاتر در اصفهان به‌قیاس ساعتسازی در سویس یا برجاست و مهمتر اینکه عنوان حرفه‌ای تئاتر در اصفهان جنبه مادی ندارد یعنی هنرمندان واقعی تئاتر در اصفهان هنوز درکار صادق مانده‌اند با هنر تئاتر تجارت نمی‌کنند.

نظام کیائی از موسیقی میگوید که بنیادهای موسیقی ایرانی در چند ساله اخیر در اثر هجوم بی امان و ویرانگر موسیقی مبتذل غرب از هم پاشیده است در جائی که موسیقی میتواند بیانگر عظمتها و شئون یک ملت باشد ایرانی در اثر این تهاجم کیائی معتقد است ارزش فیلمهای ایرانی بیشتر در سایه صحنه‌های مبتذل بزن و مرکز، تعیین می‌شود میگوید: سال پیش در تدارک تهیه فیلمی برآمدم که کاوش و جستجوئی در روابط اخلاقی انسانها را تصویر می‌کرد اما توصیه سرمایه‌گذاران و همراهان آنها برای تهیه این فیلم مرا معرفی یک هنرپیشه کمدی، اضافه کردن صحنه‌های مکابره‌ای و مبتذل بزن بود اینهنین است که یک فیلمساز اگر چه از دیدگاهی ویژه با اصولی سازنده و منطقی داستانی را ارائه کند مورد پذیرش قرار نخواهد گرفت.

ستاره بخت شما

- فروردین ـ دربارهٔ پیشنهادتان جواب امیدبخشی دریافت میدارید زندگیتان بطور محسوسی تغییر میکند.
- اردیبهشت ـ با یک خانواده معتبر روابط دوستانه برقرار میسازید. به یک میهمانی بزرگ دعوت می‌شوید.
- خرداد ـ بزودی با یکی از دوستان قدیمی قرارداد مهمی امضاء میکنید. تا چند روز دیگر خبر فوق‌العاده‌ای می‌شنوید.
- تیر ـ برای شروع یک کار تازه برنامه‌ریزی میکنید. نگرانی شما بکلی برطرف میشود.
- مرداد ـ کارها همگی بنفع شما انجام میگیرد. ازطرف یکی از متولدین خرداد موضوع مهمی بشما یادآوری میشود.
- شهریور ـ درمیان خانواده بیش از هر وقت دیگر خودتانرا خوشبخت احساس خواهید کرد. بهتر است خونسرد باشید.
- مهر ـ یکی از مشکلات قبلی شما با راهنمائی یک شخصیت مهم برطرف خواهد شد. پولی بدست می‌آورید.
- آبان ـ کوشش فعلی شمادر راهی که به آن قدم گذاشته‌اید ثمربخش است. بدوستانتان بیشتر سربزنید.
- آذر ـ کسالت یکی از اطرافیان ناراحتتان میکند ولی زودگذر است. منتظر خبر مهمی باشید.
- دی ـ اگر در انتظار نامه یا خبری هستید اندکی حوصله بخرج دهید. مباحثه و یا مجادله‌ای شما را درگیر می‌کند.
- بهمن ـ برای یک دوست مهربان مشکلی پیش می‌آید که کمک شما در رفع آن موثر خواهد بود.
- اسفند ـ رفع گرفتاریهای شما نیاز به کوشش بیشتر دارد. وضع مالی شما بهبود می‌یابد.

امشب ۲۰ر۹ دقیقه از برنامه شبکه

جنگ خصوصی سرگرد بنسون

چارلتون هستون

فیلم سینمائی امشب تلویزیون که در ساعت ۲۰ر۹ دقیقه از برنامه شبکه پخش میشود اثری از مجری هوپر ـ کارگردان آمریکائی بنام «جنگ خصوصی سرگرد بنسون» است. داستان فیلم مایه کمدی دارد و چارلتون هستون بازیگر نقش اول این فیلم بر خلاف روال معمولش یعنی بازی در آثار پر شکوه تاریخی و قهرمانی اینبار به بازی در یک کمدی ساده پرداخته است.

و داستان فیلم این چنین است: سرگرد بینسون ضمن گفتگوئی با خبرنگار یک مجله آمریکائی مطالبی عنوان میکند که باعث خشم روسای او میشود و بینسون ناگزیر استعفا می دهد، اما ژنرال مرسی، از او شفاعت میکند و سرگرد «بینسون» را بکارهای مختلف مشغول می دارند، تا آنجا که او را به مدرسه نظامی «سانتاباربارا» به ماموریت میفرستند .....

این فیلم محصول سال ۱۹۵۵ است که با آثار دیگر «جری هوپر» مثل فیلمهائی چون شهر اتمی، علامت دود، بازی ببر، هرگز نگو خدا حافظ، یک مجموعه ارزنده را تشکیل می دهد.

«جری هوپر» که اکنون ۷۰ سال دارد هنوز کار فیلمسازی میکند و در کار تهیه سریال هائی برای تلویزیون آمریکا است.

«گالری» سیحون چرا تعطیل شد؟

معصومه سیحون، مدیر نگار خانه سیحون که چند روز پیش از نمایشگاه بین‌المللی پال به تهران بازگشته‌است. دیروز ضمن گفتگوئی تلفنی اظهار داشت: دو هفته پیش برای نمایش آثار هنرمندانی که پارسی از آنها طی ۱۱ سال اخیر با نگار خانه من همکاری داشته‌اند به سوئیس (شهر بال) رفتیم این فاصله بعلتی، نگارخانه من رسما تعطیل شده است و علت آن فکر میکنم بخشنامه اخیر شورایعالی فرهنگ و هنر باشد که لفظ «گالری» را نهی و تبدیل آنرا به «نگارخانه» تجویز کرده‌اند و من از تبدیل اسم «گالری» خود به نگار خانه ابا کرده بودم.

معصومه سیحون افزود، ۵ سال است که من جواز صنفی دارم و روا نیست که بدون توضیحی قانونی «دکان» من بسته شود، حالا خواه گالری باشد یا نگار خانه.

تلویزیون

برنامه‌های تلویزیونی زیر از طرف سازمان رادیو تلویزیون ملی ایران اعلام شده است مسئولیت هرگونه تغییر در ساعات و چگونگی برنامه‌ها با آن سازمان است

برنامه اول کانال ۷

یکشنبه

۱۷ـ۰۰ اخبار
۱۷ـ۰۵ روستائیان
۱۷ـ۳۰ نقالی
۱۷ـ۴۰ کودکان
۱۸ـ۵۰ اخبار استان
۱۹ـ۰۰ برنامه آموزشی
۱۹ـ۱۵ اخبار ورزشی
۱۹ـ۳۰ خانواده
۲۰ـ۰۰ مشروح اخبار
۲۰ـ۳۰ تقویم تاریخ
۲۰ـ۴۵ فرستاده ویژه
۲۱ـ۲۰ فیلم هفته
۲۲ـ۴۵ موسیقی کلاسیک

برنامه دوم کانال ۹

یکشنبه
برنامه بین‌المللی
۱۶ـ۰۰ اسلاید و موزیک
۱۶ـ۱۰ خلاصه اخبار
۱۶ـ۱۵ دنیای براکن
۱۷ـ۱۵ فیلم سینمائی یکشنبه «اینترلوده»
۱۹ـ۰۰ اخبار
برنامه عادی
۱۹ـ۲۰ موسیقی و تصویر
۱۹ـ۳۰ واریته
۱۹ـ۵۷ قانون‌دوست شماست
۲۰ـ۰۰ مشروح اخبار
۲۰ـ۳۰ دایره ویژه
۲۱ـ۲۰ برگهای اندیشه
۲۱ـ۵۰ شکارچی شب
۲۲ـ۴۰ تکنوازی
۲۳ـ۱۵ فیلم مستند

دوشنبه
برنامه نیمروز
۱۲ـ۰۰ اخبار
۱۲ـ۰۵ حفاظت و ایمنی
۱۲ـ۲۰ موسیقی محلی
۱۲ـ۴۵ کمدی کلاسیک
۱۳ـ۱۰ لحظه‌های بحرانی
۱۴ـ۰۰ اخبار

برنامه آمریکا

۱۶ـ۰۰ تلویزیون امروز
۱۶ـ۰۵ بیمارستان عمومی
۱۶ـ۳۰ خیابان سسامی
۱۷ـ۰۵ سندباد
۱۷ـ۳۰ مصرحجر
۱۷ـ۵۵ آگهی
۱۸ـ۰۰ اخبار
۱۸ـ۳۰ یادداشت برنامه‌ها
۱۸ـ۳۵ آنچه شما خواسته‌اید
۱۹ـ۰۰ وکلای جوان
۱۹ـ۵۰ فیلم سینمائی
۲۱ـ۰۵ شو کمدی
۲۱ـ۵۵ آگهی
۲۲ـ۰۰ اخبار

جدول عادی

شماره ۹۳۷۷

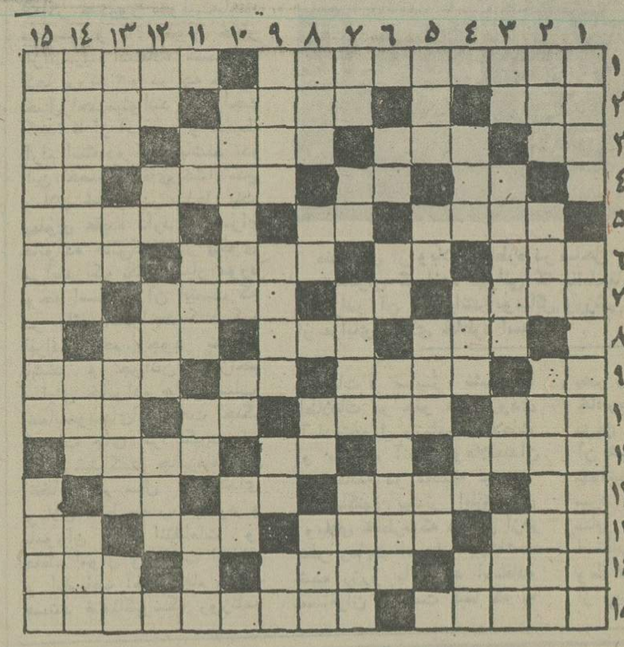

افقی:
۱ـ استان دوگانه ایران ـ بزرگتران ۲ـ مخترع تلگراف ـ از مشهور ترین آثار فروید ـ ایوان ۳ ـ نفس بلند ـ یکی از برجهای دوازده‌گانه ـ حمام خصوصی ـ شهری است معروف اما هنوز کسی به آنجا نرفته است ! ۴ـ یکی از ورزشها ـ خسته میزند ـ آنچه که کمیاب است ـ دنبالش نگردید که پیدایش نمی‌کنید ۵ ـ با بارش کارها توان کرد ـ شراب ـ دیوار قلعه ۶ـ از مشهور ترین و قدیمی ترین شهر های آسیایی ـ خوب نیست ـ هوس آبستن ـ بندگان خدا ۷ـ زودباور ـ رنگ موی فوری ـ تکیه کردن به چیزی ـ عدد نفی ۸ـ زادگاه شاعر نوپرداز ـ از جانب حق برپیامبر نازل میشد ـ سروشنائی ۹ـ دفع مزاحم ـ در درخت بجوئید ـ آزاد شده ـ از امراض دماغی ۱۰ـ پرنده‌ای که در زمستان سر و کله‌اش پیدا میشود ـ خدا رحمتش کند ـ از غزال خوشتر است ـ همان در است ۱۱ـ گاهی از ترس به اندام میافتد ـ واحدی در وزن ـ خانه های ریز عکس ۱۲ـ ژاپنی خرجش می‌کند ـ از مصالح ساختمانی ـ قورباغه ـ ابر رقیق ۱۳ـ از کارخانه های ماشین سازی اروپا ـ برپوست سوخته میزند ـ گسترده ـ زهر است ۱۴ـ خدا نکند از دل برود ـ تختهباز ـ پشت سرهم ۱۵ ـ پایان چیزی ـ پدر ملکشاه سلجوقی.

عمودی:
۱ـ هدف تیر است ـ شهری در ایران که از مناطق نفتخیز است ۲ـ ریزترین جزء یک جسم مرکب ـ بانگ جرس ـ دانش آموز گرفت ۳ـ خاک کوزه‌گری ـ از گلهای پائیزه ـ درخت انگور سگاهی با بیامی آید ۴ـ پست و حقیر ـ با زیادش به مقامها میرسند ! ـ با غم آید ـ ماهی در سال ۵ـ آغاز و ابتدا ـ بلندترین سایه ـ از مشهورترین شهر های عربی ـ گوشت ترکی ۶ـ حرف شگفت زده ـ حیوان از سر وفا تکان میدهد ـ یکی از استانهای ایران ۷ـ بچه بیشتر در بازی میزند ـ اثر رطوبت ـ حادثه‌ای را ناظر بوده ـ فریاد تشویق آمیز ۸ـ شیره گیاه در آن جریان دارد ـ میدهند و رسوا میکنند ـ همه را شامل شود ـ زبان دارد اما گفتن نتواند ۹ـ نصف سه کیلو ـ ای خدا ـ ازضمایر انگلیسی ـ از صور فلکی ۱۰ـ کوهی در ایران ـ طایفه‌ایست ـ با آب کباب میشود ۱۱ـ ضربه با سر در فوتبال ـ پایه و اساس ـ معشوقه ـ فعلی است ۱۲ ـ اکنون آقایان کمتر می‌پوشند ـ خداوند یکتا ـ از طوایف عرب ـ کسی از آن نباید سر در بیاورد ۱۳ـ وسیله کار نجار است ـ اشاره به دور ـ مظهر حیله‌گری و مکاری ـ کلید موسیقی ۱۴ـ گاهی سر جز این بردوش نیست ـ تله ـ خانه است ۱۵ـ از تراژیک ترین داستانهای شاهنامه ـ لقب پیامبر گرامی اسلام (ص).

حل جدول شماره ۹۳۷۶

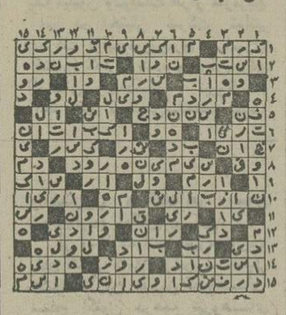

جدول ویژه

شماره ۷۳۷

افقی:
۱ـ از شاعران و نویسندگان بزرگ قرن پنجم که کتابی در علم بدیع و صنایع شعری بنام حدائق‌السحر دارد ـ کتاب مقدس زرتشتیان ۲ـ نان روغنی ـ آرزوها ـ تیر است ۳ـ عشق و دوستی ـ قطب مثبت باطری الکتریک ـ خاندان پیامبر گرامی اسلام ـ از ظروف سفالین ۴ـ گاهی با گل می‌نشیند ـ هدف بوسه شیرین ـ برصورت آقا روئیده ـ عرق نیشکر ۵ـ فریادرس ـ دانه خوشبو ـ پسندیده و خوب ۶ـ مگر ـ روزیکه گذشت ـ لباس رسمی ـ می بسیار زده ۷ـ درخشان و تابان ـ جای شراب بود ـ هزارها ـ نفی تازی ۸ـ همیشه از کنده برمیخاست ـ رنگ آسمان ـ شادی و نشاط ۹ ـ اصل هرچیز ـ گاهی خواستنی است ـ برای نمدمالی باید زد ـ سرای نیکوکاران ۱۰ـ رودی در سیبری ـ قدرت و توانایی کاری که براثر ممارست در طبیعت انسان بوجود می‌آید ـ نقطه و خال ـ هوس ناگهانی ۱۱ـ زمانی اسیران میدادند تا آزاد شوند ـ از صور فلکی ـ وسیله کار بناست ۱۲ـ رها شده ـ نمونه کوچکی از یک ساختمان بزرگ ـ از کلمات نفی ـ واحد پول ژاپن ۱۳ـ پسوند مانند ـ کمیسیونی که به مسئله قتل کندی رسیدگی میکرد ـ واحد گردو ـ ضمیریست ۱۴ـ از گرفتنی‌هاست اما نه با دست ـ قصه و افسانه ـ پوست ۱۵ـ از مشهورترین شاعران قرن پنجم و ششم هجری که معاصر غزنویان است ـ از معروفترین فرمانروایان آفریقایی بود.

عمودی:
۱ـ عملی در نماز ـ یکی از فرمانروایان آل‌بویه ۲ ـ خوشحال و خندان ـ گروه مردم ـ از مشهورترین موسیقیدانان آلمانی ۳ـ عددیست ـ کوشش‌کننده ـ حرف ندا ـ مقابل و برابر ۴ـ مبحثی در شیمی ـ نوعی نی که ازپرزهایش در ساختن ساروج استفاده میکردند ـ قصد و اراده ـ ضمیر عربی ۵ـ دریاچه‌یی در ترکیه ـ دانا و خردمند ـ بی‌بی در اصطلاح قماربازان ـ ضمیر مفرد ۶ـ معده را چنین میخوانند ـ اکنون بیشتر از آن استفاده میکنند ـ اگرباشنه در خانه را بکند چه عجب ! ۷ـ پیشاوندیست ـ خوب ـ واحد پول کشور آلمان ـ از انواع پارچه نفیس ۸ـ حرف شرط ـ درهم پیچیدن ـ ضربه با سر در فوتبال ـ زندانی که مسعود سعد سلمان در آن جان داد ۹ـ بانی مکتب ایونی ـ رودی در فرانسه ـ مخترع تلفن ـ از برجهای قدیمی فرانسه ۱۰ـ طرفدار آزادی است ـ بالا آمدن آب دریا ـ بینی خارجی ۱۱ـ از امراض ریوی ـ حرفی است ـ لنگه بار ـ علاقه و الفت ۱۲ـ درخت زبان‌گنجشک ـ گوشت درون قوطی ـ وضع و هیئت ـ جاده‌ایست ۱۳ ـ نوعی حشره که غریبان را میگزد ـ نیمته زنانه ـ اگر ناطق باشد آدمی است ـ مکان ۱۴ـ غده زیرزمینی بعضی گیاهان ـ کلمه عطف ـ مزه‌ایست ۱۵ـ در آن برق ذخیره میکنند ـ نوعی کشتی بود.

حل جدول شماره ۷۳۶

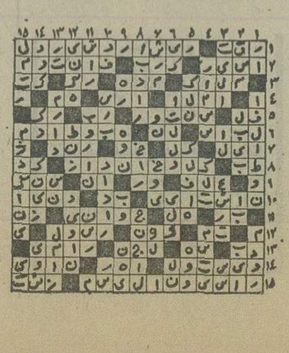

قابل توجه مسئولین محترم دانشگاهها

Canon

برای تجهیز بایگانی خود به سیستم میکروفیلم و میکروفیش با کانن تماس بگیرید

برای دریافت ۵ هزار تومان جایزه کانن فقط تا پایان تیر ماه فرصت دارید.

نماینده انحصاری محصولات اداری کانن در ایران
شرکت کانولا خیابان نادر شاه تلفنهای ۸۳۲۳۷۷ ـ ۸۳۸۴۲۳
صندوق پستی ۴۸۶ تهران

برندگان مسابقه نمایشنامه نویسی جشن طوس

هیئت داوران بررسی ۱۶ نمایشنامه دریافت شده را در هفته گذشته پایان داد و برندگان مسابقه به این شرح اعلام میشوند:

★ آقای رضا قاسمی نویسنده نمایشنامه «جوضحاک شد بر جهان شهریار» به دلیل «نگاه تازه به اسطوره ضحاک و قالب نمایشی در خور توجه» برنده جایزه اول بمبلغ ۱۵۰۰۰۰ ریال.

★ آقای آرمان امید نویسنده نمایشنامه «کبودان و اسفندیار» به دلیل «طرح تردید های اسفندیار و زبان درخشان» برنده جایزه دوم به مبلغ ۹۰۰۰۰ ریال.

★ آقای هاشم افتخاری نویسنده نمایشنامه «فردوسی، رستم و اسفندیار» بدلیل «مقابله فردوسی با آفریده خود و کوشش سوگ‌آور او در برابر سرنوشت» برنده جایزه سوم بمبلغ ۶۰۰۰۰ ریال.

سازمان جشن هنر ضمن تبریک به برندگان توفیق بزرگتری را در کار ادبیات دراماتیک برای آنان آرزو می‌کند.

مالف ۸۱۴۸

طرح ایجاد سرویس رفت و آمد برای کارمندان دولت

بررسی برای تهیه طرح دایر کردن سرویس رفت‌وآمد برای کلیه کارمندان دولت در سازمان امور اداری و استخدامی کشور شروع شد.

دستور تهیه این طرح که بمنظور حل مشکل ترافیک در تهران بمورد اجرا گذاشته می شود بدستور امیرعباس هویدا نخست وزیر و به پیشنهاد شهرداری تهران شروع شده است.

سازمان امور اداری و استخدامی کشور برای تهیه این طرح از کلیه کارمندان وزارتخانه ها و موسسات دولتی نظرخواهی میکند.

برای نظر خواهی از کارمندان دو نوع پرسشنامه از سوی سازمان امور اداری و استخدامی کشور بین کلیه ادارات دولتی توزیع شده است. در یکنوع پرسشنامه که به وزارتخانه و موسسات دولتی که برای رفت‌وآمد کارمندان خود سرویس دایر کرده‌اند تسلیم شده، علاوه‌بر خواستن اطلاعاتی در مورد تعداد کارمندانی که از وسایل رفت و آمد اختصاصی استفاده می کنند و نوع وسیله نقلیه آنها، مشخصات وسایل نقلیه مورد استفاده کارکنان از لحاظ اینکه آیا متعلق بخود اداره است یا از طریق عقد قرارداد در اختیار موسسه است، خواسته شده است.

در این پرسشنامه همچنین تاریخ دایر شدن سرویس، هزینه ایجاد آن، داشتن یا نداشتن پارکینگ، مسیر های رفت و آمد سرویس، دیر یا زود رسیدن سرویس بمحل کار، تعداد استفاده کنندگان از سرویس و مشکلات موجود مورد پرسش قرار گرفته است.

پرسشنامه دوم بین وزارتخانه ها و موسساتی که از سرویس استفاده نمی کنند توزیع شده است. در این پرسشنامه ضمن خواستن دلایل عدم استفاده از سرویس رفت و آمد کارمندان، سئوالاتی در زمینه مشخصات کارمندان، تعداد فرزندان کارمندان و اینکه به کدام مدرسه می روند و آیا بوسیله پدر یا مادر کارمند خود به مدرسه برده می شوند و همچنین مشخصات کارمندانی که از اتومبیل شخصی استفاده می کنند مطرح شده است.

پرسشنامه های اول حداکثر تا ۱۵ تیر ماه جاری و پرسشنامه های دوم نیز تا ۲۰ تیرماه باید تکمیل و به سازمان امور اداری و استخدامی کشور ارسال شود.

این سازمان نیز براساس اطلاعات بدست آمده و با همکاری کارشناسان ترافیک طرح نهایی تامین سرویس برای کلیه کارمندان وزارتخانه ها و موسسات دولتی را در تهران تهیه خواهد کرد.

سادات نتایج سفرش را به‌شورای امنیت ملی اطلاع داد

قاهره ـ خبرگزاری فرانسه ـ پرزیدنت سادات ضمن گزارشی جزئیات نتایج دیدار اخیرش را از خاورمیانه و کشور های عربی خلیج فارس به شورای امنیت ملی مصر اطلاع داد.

در محافل سیاسی قاهره گفته میشود پرزیدنت سادات که روز شنبه با یاسر عرفات رئیس سازمان آزادی بخش فلسطین ملاقات کرده جنبه سیاسی و اقتصادی سفر اخیر خود را تشریح کرده وگفته است مسئله لبنان درمذاکراتی که با شاهنشاه ایران و ملک خالد انجام داده جای مهمی داشته است.

پرزیدنت سادات ضمن بحث از دیداری که ازایران انجام داده روی همکاری اقتصادی دو کشور و بویژه شرکت ایران در نوسازی پرت سعید و اجرای طرح های مشترک اقتصادی تاکید کرده است.

عزیمت والاحضرت شاهپور علیرضا به اردوی پیشاهنگی

والاحضرت شاهپور علیرضا پهلوی صبح دیروز برای شرکت در اردوی تابستانی پیشاهنگی به کلاردشت عزیمت کردند.
در عکس والاحضرت و سایر پیشاهنگان و مربیان پیشاهنگی قبل از عزیمت به محل اردو دیده میشوند.

اطلاعات و نیازمندیهای فوری شما

نرخ ارز

در بانک ملی

یک دلار آمریکا ۷۰٫۷۵ ریال ـ یک لیره انگلیس ۱۲٦ ریال ـ یک مارک آلمان غربی ۲۷٫٦۰ ریال یک فرانک بلژیک ۲۸٫۷۵ ریال. یک فرانک فرانسه ۱۵ ریال ـ یک فرانک بلژیک ۱۷۹٫۰۰ ریال ـ یکصد لیر ایتالیا ۸٫٤۵ ریال ـ یکصد ین ژاپن ۲۳٫۹۰ ریال.

نرخ مسکوکات

ربع پهلوی ۷۰۰ ریال. نیم پهلوی ۱۳۵۰ ریال. یک پهلوی ۲٦۰۰ ریال. دو و نیم پهلوی ۶۵۰۰ ریال. پنج پهلوی ۱۳۰۰۰ ریال.

تلفنهای ضروری

تصادفات راهنمائی و رانندگی ۳۳۳۳۳۳ ـ ۳٤۳٤۳٤ ـ ستاد مبارزه با گرانفروشی ٤۷ تا ۸۹۲۱٤۰ بیمه ایران (۲٤ ساعته) ۳۰٤۰۲٦ ـ ٦٤۳۰۱٤.

کمیته ملی حمایت از مصرف کننده ـ ۸۵٤۷٤۷ ـ ۸۵٤٨٤۸ ـ ۹۵٦۷٦۷

اطلاعات فرودگاه: ۹٤۳۰۱٤ ـ هواپیمائی ملی ۹۱۱۳۱۵ ـ ۹۱۱۳۱٤ ـ ۹۱۱۳۱۳ هواپیمائی ملی پرواز های خروجی ٦٤۳۰۱۳ ـ ٦٤۳۰۱٤ ـ آتش نشانی تهران ٦٤٤٤٤٤ ـ آتش نشانی شمیران ۲۷۷۷۷۳ و ۲۷۷۷۷۱ مرکز اورژانس: ٦٦۹۹۹۱ و ٦٦۹۹۲۱

مرکز اطلاعات مسمومیت ـ های آسیب دیدگان حوادث ٦٦۹۹۲۱

مرکز مبارزه با خودکشی ـ ۹۲٦٦۰۰ ـ ۹۲۷۷۰۰.

مرکز اطلاعات و درمانگاه ٦٦۰۵۵۱.

خرید زمین برای مترو آغاز شد

در شمال شرقی و جنوب شهر تهران، دو تعمیرگاه و توقفگاه برای لکوموتیو ها و واگن های شرکت راه‌آهن شهری زمین ارزان «مترو» تاسیس میشود.

امروز یک مقام آگاه به خبرنگار اطلاعات گفت: شرکت راه‌آهن شهری تهران، باایجاددو تعمیرگاه و توقفگاه، یکی درجنوب تهران به مساحت تقریبی ۱۵۰ هزار متر مربع و دیگری در تهران پارس، در نظر دارد، محلی برای نگهداری و تعمیر واگن های متروکه، دایر کند.

بهمین منظور، شهرداری مقداری از زمینهای حدفاصل بین خیابان خزانه و راه آهن را از صاحبان آنان خریداری کرده و هم‌اکنون نیز، برای تملک مابقی اراضی یا صاحبان آنها درشرف مذاکره است. از طرف دیگر شرکت مترو از مالکان بیش از ۳۰ هزار متر مربع از اراضی این منطقه که در حدفاصل خیابان ابتدائی تا راه‌آهن و خیابان غفاری تا کوچه ٦ متری ثبتی (حدغربی طرح بانک رفاه کارگران) قرار دارند، خواسته است، ظرف دوهفته مدارک و سند مالکیت خودرا در اختیار شرکت مترو قرار دهند، تاطبق ماده ۵۰ قانون برنامه و بودجه، کارشناسان رسمی دادگستری زمینها را باقیمت عادلانه روز، قیمت گذاری کنند شرکت مترو قیمت تعیین شده این اراضی را نقدا به مالکان آن می‌پردازد. چنانچه صاحبان اراضی مذکور، ظرف این مدت برای تعیین تکلیف مراجعه نکنند، پس از طی تشریفات قانونی و تودیع بهای ملک در صندوق دادگستری، از صاحبان زمین هایی که با شرکت به توافق نرسیده‌اند، سلب مالکیت میشود.

او سپس افزود: درتعمیرگاهها و سرویس های شرکت مترو، واگن‌های اضافی و نیز آندسته واگنهایی که احتیاج به تعمیر دارد، نگهداری خواهد شد. بهمین جهت، لازمست در زمینهای خریداری شده ریل هائی نیز نصب شود.

ضمنا گفته میشود، بموجب طرحی که در دست مطالعه است، شرکت واگن سازی پارس وابسته به سازمان گسترش و نوسازی صنایع کشور، که در اراک فعالیتهای صنعتی خواهد کرد، درآینده مسئولیت تولید واگنهای آلومینیومی را برای شرکت مترو ی ایران برعهده خواهد گرفت. این واگنها منطبق با استانداردهای بین‌المللی ساخته خواهد شد.

هرسال ۳ بار شرکت تلفن صورتحساب میفرستد

مهلت پرداخت قبض تلفن ۲ برابر شد

شرکت مخابرات ایران اعلام کرد از این پس قبوض آبونمان ۵۰۰ هزار مشترک تهران سالی سه‌بار صادر و ارسال میشود که مبلغ هریک از این قبوض مربوط به چهار ماه بدهی هر مشترک بابت مکالمات تلفنی است.

در حال حاضر مشترکین شرکت مخابرات ایران درتهران هر دو ماه یکبار قبض آبونمان دریافت می‌کنند.

سخنگوی شرکت مخابرات علت اجرای طرح جدید را دادن فرصت بیشتر به مشترکین برای پرداخت بدهی آبونمان تلفن اعلام کرد و یادآور شد که این برنامه دریک سال اول بطور آزمایشی اجرا میشود واگر نتیجه حاصل از آن مطلوب باشد برای همیشه قبوض آبونمان هر چهار ماه یک بار ارسال خواهد شد. این برنامه تنها برای نیم میلیون مشترک تلفن تهران اجرا می‌شود و مشترکین تلفن در شهرستانها مانند سابق وجه آبونمان تلفن خود را باید بپردازند.

شرکت مخابرات ایران اکنون ۸۵۰ هزار مشترک در سطح کشور دارد که این رقم تا پایان سال آینده به یک میلیون نفر خواهد رسید.

مسئولین امور مشترکین از مردم درخواست کردند که قبوض آبونمان که وسیله ماشینهای کامپیوتر صادر میشود بدهی خود را در مهلتی که در این قبوض نوشته شده بپردازند، زیرا در صورت عدم پرداخت در موعد مقرر، ماشینهای کامپیوتر قادر به کنترل مجدد قبوض نیستند و مشترکین برای اثبات پرداخت بدهی بعد از مهلت مقرر ناچار ازدوندگی زیاد و صرف وقت خواهند بود.

پس‌داده نمی‌شود

یک مقام وزارت پست و تلگراف و تلفن در خصوص اینکه آیا مبلغ ودایع مشترکین پس از مدت زمانی مشخص به آنها مسترد میشود گفت: چنین برنامه‌ای در شرکت مخابرات ایران وجود ندارد زیرا واگذاری هر تلفن به مشترکین برای این شرکت ۱۷ هزار تومان مخارج دارد که این مخارج شامل ایجاد مراکز تلفن، کابل‌کشی و سایر برنامه‌های مربوط به آن میشود و باین لحاظ هیچ دلیلی برای استرداد ودایع مشترکین سالهای قبل وجود ندارد!

کانونها نمیتوانند بجناح‌ها وابستگی داشته باشند

چاره‌جوئی برای بحران آموزشی به‌نظر خواهی مردم گذاشته میشود

درپایان جلسه دوساعته و نیمه دیروز هیئت اجرائی حزب رستاخیز ملت ایران نخست وزیر و دبیرکل حزب اعلام کردکانون هابهیچوجه نمی تواند به جناح هاو ابستگی داشته باشند.

امیرعباس هویدا افزود:

خوشبختانه در این مدت کوتاه که ازشروع تشکیل سازمان سیاسی حزب میگذرد، بیش از نیمی از این گروه در کانونهای حزبی گردهم آمده‌اند و در بسیاری از استانها ۹۰ درصد افراد واجدشرایط از نظرسنی زیر پوشش سیاسی حزب قرار گرفته‌اند و امیدوا ریم فعالیت باسرعت بیشتری انجام شود و همه افراد حائز شرایط در کانونهای حزبی عضو شوند.

نخست وزیرو دبیرکل حزب سپس به موضوع فعالیت کانون ها اشاره کرد و گفت: کانونها محلی است برای اجتماع افراد حزبی که عضو جناحها هستند یانیستند در کانون پیرامون مسائل مختلف مملکتی بایکدیگر گفتگو و تبادل نظر می کنند و ما کانون جناحی نداریم. البته اعضاء کانونها می‌توانند بدلخواه عضو یکی از دو جناح حزب باشند اماکانونها به هیچ عنوان نمی‌توانند به جناحها وابستگی داشته باشند.

رئیس هیات اجرائی اضافه کرد:

درجلسه امروز طرح بحران آموزشی و چاره جوئیها، مورد بررسی قرار گرفت و مقرر شد این طرح در استانهای مختلف به نظرخواهی مردم گذاشته شود نظریات مردم در کمیته تخصصی هیات اجرائی بررسی خواهد شد و صورتنهائی طرح برای ارائه به کنفرانس ارزشیابی انقلاب آموزشی رامسر آماده می‌شود.

رابطه حزب و دولت

جمشید آموزگار وزیر کشور و رئیس هیات اجرائی حزب نیز پیرامون موضوعاتی که درجلسه هیات اجرائی مورد تبادل نظر قرار گرفت به خبرنگاران گفت: در این جلسه در مورد رابطه حزب و دولت از نظر کارهای اجرائی و احیانا ارزشیابی این فعالیتها بحث و بررسی به عمل آمد.

اتومبیلی در جردن آتش گرفت و عبورومرور را مختل کرد

دیشب اتومبیل ٦٤٤٤۵ تهران ص در حالیکه از جنوب بشمال خیابان جردن ـ پارک وی ناگهان آتش گرفت و براثر این آتش ـ سوزی، ساعتی عبور ومرور در این جاده مختل شد.

یکی از مابرین که شاهد آتش گرفتن اتومبیل بود گفت دو مابر بابرتاب ته سیگار روشن خود برروی صندوق عقب اتومبیل که از روی صندوق به روی باک بنزین افتاد، باعث این حریق شدند.

اتومبیل شورلت که آتش گرفت متعلق به دکتر کامبیز همرنگ است.

۱۲ کودک از بلندی سقوط کردند و مجروح شدند

در حوادث مختلف رانندگی ۲٤ ساعت گذشته تهران ۱۲۰ مورد تصادف بوقوع پیوست که طی آن ۱۷ نفر مجروح شدند. در همین مدت ٦۵ نفر بعلت مصرف میوه نشسته، غذا و بستنی فاسد دچار مسمومیت شدند. ۵ کودک بعلت نوشیدن نفت دربیمارستان تحت درمان قرار گرفتند. ۱۲ نفر بعلت سوختگی در بیمارستان سوانح سوختگی تهران تحت مداوا قرار گرفتند. ۱۲ نفر که اغلب آنها کودکان زیر ده سال هستند بعلت سقوط از بلندی در بیمارستان بستری شدند. کارگری هنگام سیمانکاری از طبقه دوم ساختمان سقوط کرد و کشته شد. جوانی که بقصد خودکشی خود را از طبقه دوم ساختمانی پرت کرده بود بشدت مجروح شد. در حوادث مختلف آتش ـ سوزی دیروز تهران دو اتومبیل، یک خواربار فروشی، یک کارخانه الکتریکی و یک کارگاه مبل‌سازی و چهارخانه دچار حریق شدند.

مرگ موتورسوار

● شیراز ـ در برخورد وانت‌بار ٦۲۱٦۲ براننده‌گی الهیار کرمی شیرازی با موتوسیکلتی براننده‌گی حسین شهریاری، حسین جانسپرد و برادرش حسن نیز که برترک موتور نشسته بود آسیب دید.

در رودخانه غرق شد

● داراب ـ علیرضا یکولوانی ۲۱ ساله که برای شنا بروخانه «نقش شاپور» رفته بود غرق شد. سید حسن یعقوبی و سید محمد حسنی دودوست علیرضا نیز که همراه او بودند پیش از آنکه در رودخانه غرق شوند، توسط اهالی نجات یافتند.

برق گرفتگی

● جلدیان ـ پسر ۱٤ ساله‌ای که بالای تیر برق فشار قوی سرتاسری رفته بود، بعلت برق گرفتگی جان خود را از دست داد. وی جعفر احمدی نام‌داشت و ساکن روستای «کلیج» جلدیان بوده.

رهگذر کشته شد

● میانه ـ شوروات ۸۹٦٦۳ تهران براننده‌گی نادرپور بزرگ که از تبریز عازم تهران بود در ۵۰ کیلومتری جاده میانه ـ تبریز رهگذری بنام یداله آق‌بلاغی را زیر گرفت و کشت. مقتول اهل هشترود بود.

۱۲ کودک از بلندی سقوط کردند و مجروح شدند

دبیر سازمان زنان یزد و فرزند ۱۳ ساله‌اش، در یک حادثه رانندگی در نزدیکی کرمان کشته شدند.

خانم فاطمه خردمند دبیر سازمان زنان و رئیس انجمن شهرستان یزد که وکیل دادگستری نیز بود، بامداد دیروز برای شرکت دریک محاکمه به کرمان میرفت که اتومبیل پیکان ۸۳۱۹٦ ـ تهران سرحامل خانم خردمند و فرزندش محمود موید علایی در چهارکیلومتری کرمان واژگون شد.

محمود موید علایی پسر ۱۳ ساله خانم خردمند درهمان لحظه‌ها ی اول حادثه کشته شد وخانم فاطمه خردمند که به سختی آسیب‌دیده بود، دیشب در بیمارستان «شاه» کرمان جان سپرد.

دوسرنشین دیگر پیکان ـ علی‌اکبر دهقانی و عباس ایوبی ـ که مجروح شده‌اند در بیمارستان بستری هستند.

پلیس راه علت حادثه را بی احتیاطی و انحراف به چپ راننده پیکان اعلام کرده است.

حدنصاب تازه در آمار تلفات رانندگی تهران

هر ۲۴ ساعت، ۴ تهرانی قربانی اتومبیل شده‌اند

مقایسه آمار تلفات حوادث رانندگی تهران در خردادماه امسال نسبت به آمار تلفات اردیبهشت ماه سال جاری نشان میدهد که کشتار حوادث رانندگی درتهران افزایش چشمگیری یافته است، بطوری که در اردیبهشت ماه هر ۲٤ ساعت ۳ نفر و در خرداد ماه هر ۲٤ ساعت ٤ نفر در پایتخت قربانی حوادث رانندگی شده‌اند.

همین آمار حاکی است که عده مجروحین حوادث رانندگی تهران در خردادماه امسال نسبت به اردیبهشت ماه سال جاری به ۱۳۰۹ نفر بالغ شده حال آنکه این رقم در اردیبهشت ماه از ۱۱۰۰ تجاوز نکرده است.

کارشناسان ترافیک چندی قبل بامرور در تعداد تلفات حوادث رانندگی تهران اظهار عقیده کردند که کشتار حوادث رانندگی تهران نسبت به تعداد جمعیت و اتومبیل موجود دراین شهر در دنیا کم نظیر است زیرا در پاریس با ۷ میلیون نفر جمعیت و ۵ میلیون وسیله نقلیه هر سه روز یک نفر درحوادث رانندگی جان میدهد حال آنکه در تهران با توجه به ٤ میلیون نفر جمعیت و حدود ۸۰۰ هزار اتومبیل تنها در خرداد ماه براساس آمار پزشکی قانونی هر ۲٤ ساعت ٤ نفر قربانی حوادث رانندگی شده‌اند. در خرداد ماه سال قبل ۱۱۳ نفر در تهران قربانی حوادث رانندگی بودند.

به عقیده کارشناسان ترافیک چندعامل مهم در تهران باعث بروز حوادث رانندگی و افزایش سریع میزان تلفات رانندگی است. اولین عامل، وجود نقایص زیاد درکار اجرای صحیح قوانین وسیله ماموران راهنمائی و رانندگی است زیرا گروهی از این ماموران بجای دقت در کار متخلفین، وقت خود را صرف محاسبات برگ جریمه روی اتومبیلهای در حال توقفی کنندکه صاحبان آنها به علت کمبود پارکینگ ناچار به پارک در حریم تابلو های توقف ممنوع هستند.

به عقیده کارشناسان عوامل راهنمائی و رانندگی باید بیشتر به تخلفات در حال حرکت که موجب بروز تصادفات رانندگی می شود توجه کنند.

عامل دیگر وجود یک ترافیک ناهم آهنگ در تهرانی است که تعداد وسائط نقلیه‌اش باخطوط ارتباطی با وسعت خیابانهای آن تناسب ندارد این عدم هماهنگی بقدری است که رانندگان راعصبانی و بدخلق کرده و باعث ایجاد تصادفات رانندگی میشود.

عامل دیگر، عدم رعایت مقررات راهنمائی و رانندگی از سوی رانندگان وسائط نقلیه است.

کارشناسان ترافیک اعلام خطر کرده‌اند که اگر به نسبت افزایش تعداد وسائط نقلیه میزان تلفات رانندگی نیز به همین سرعت در تهران افزایش یابد، طی ۲ سال آینده اتومبیل در تهران هر روز ۵ تا ٦ نفر را خواهد کشت.

کوهنوردان شمیرانی به «مون‌بلان» صعود میکنند

شمیران ـ خبرنگار اطلاعات: یازده نفر از ورزیده‌ترین کوهنوردان شمیران، برای صعود به قله مون‌بلان و مانترن هورن، بامینی‌بوس، عازم اروپا شدند.

کوهنوردان اعزامی به اروپا، عباس خلیلی، علی اکبر شعبانی، عباس زمانی، مجتبی موسوی، مرتضی موسوی، خلیل جمشیدی جوادمیرپور، احمد علومی، قاسم نظرآهاری، شاهرخ سلامیان هستند که سرپرستی آنان را دکتر صالح مقدم بعهده دارد.

۸۰ میهمان عروسی مسموم شدند

تبریز ـ خبرنگار اطلاعات: بستنی فاسد ۸۰ نفر از شرکت کنندگان یک جشن عروسی را در اردبیل مسموم کرد. بستنی های فاسد که گفته میشود از مغازه شخصی بنام «داود» خریداری شده، همچنین چندتن دیگر از مشتریان این مغازه را مسموم کرد که مسمومین به بیمارستانهای صفوی و بوعلی اردبیل برده و بستری شدند جریان امر تحت رسیدگی است.

توضیح

در صفحه ۸ امروز، ستون «بحث و انتقاد» مقاله‌ای تحت عنوان «چهره دیگری از غرب گرایی جوانان» بقلم آقای پروفسور منوچهر وارسته است که متاسفانه اسم ایشان از قلم افتاده است.

انجمن ادبی سخن‌سنج فردوسی هر هفته روزهای دوشنبه از ساعت ۷ الی ۹ بعدازظهر دائر است
حاج اسدالله طوفانیان

جناب آقای رحمن پنجوی معاونت محترم اداری ومالی اداره آموزش وپرورش شهرستان کرج

انتصاب شایسته آنجناب را که از فرهنگیان صدیق و پاکدامن می‌باشید به معاونت اداری و مالی اداره آموزش و پرورش شهرستان کرج صمیمانه تبریک عرض مینماید.

داداشی ـ انوری ـ عباس فدائی ـ رضوی ـ مرندی ـ اکبریان ـ قطبی ـ مهرپویا ـ خداوردی ـ عابدی، شاملو، پویه، رفعتی، قضاتی ـ خلیلیان ـ محمدفدائی ـ طایران ـ غروی منجیلی، صدیقی ـ ولی‌پور ـ فراهانی ـ فلاحی ـ پورحسابی، مهرآرا ـ کریمی

مبارزه ۱۲۰۰ ورزشکار دختر و پسر در همدان

همدان ـ خبرنگار اطلاعات

مسابقات قهرمانی مدارس راهنمائی تحصیلی کشور باشرکت ۱۲۰۰ دانش‌آموز ورزشکار در همدان آغاز شد.

در این مسابقات ورزشکاران تهران ـ آذربایجان شرقی ـ گیلان ـ استان ساحلی ـ ایلام ـ کرمانشاهان وهمدان شرکت دارند و در ۷ رشته: بسکتبال ـ والیبال ـ ژیمناستیک ـ فوتبال ـ شطرنج ـ هندبال و دوومیدانی در قسمت پسران و دختران مبارزه میکنند.

این مسابقات که بمناسبت بزرگداشت پنجاه سال سلطنت پهلوی افتخار دودمان پهلوی برگزار شده همزمان در ۳ شهر همدان ـ سمنان و زنجان آغاز گردیده است.

در اولین روز برگزاری این مسابقات بسکتبالیستهای پسر همدان باکرمانشاه دیدار کردند که کرمانشاه بانتیجه (۸ ـ ۲۲) به پیروزی رسید.

نتایج دیدارهای بعدی، پسران در رشته بسکتبال باین شرح اعلام گردید.

بندر عباس با گیلان نتیجه (۱٦ ـ ۲٤) بنفع بندر عباس و تهران با لرستان (۹ ـ ٤٤) بنفع تهران.

ماموربرق کشته شد

رفسنجان ـ وانتبار ۲۹۲۷۹ ـ اصفهان، در دو راهی سرچشمه ـ رفسنجان، موتور سواری را زیر گرفت و کشت.

قربانی حادثه محمودعلی نژاد مامور اداره برق رفسنجان بود که برای انجام ماموریت با موتوسیکلت بمیکی از روستاهای رفسنجان میرفت.

وانتبار برانندگی مصطفی حاج صالح از کرمان به رفسنجان می آمد.

ایران فقط ۱۷ مؤسسه فیزیوتراپی خصوصی دارد

مجموع رادیولوژیهای خصوصی مستقل سراسر کشور ۹۷ واحد است که ۵۰ موسسه آن در تهران قرار دارد، در تمام کشور نیز فقط ۱۷ موسسه فیزیوتراپی خصوصی و مستقل وجود دارد.

براساس آخرین آمار سازمان نظام پزشکی ایران آمار توزیع بیمارستانهای موجود در استانهای کشور بشرح زیر است:

استان مرکزی ۱۵۵ بیمارستان با ۲۲۷۰۹ تخت که ۱۲۱ بیمارستان آن در پایتخت قرار دارد.

استان گیلان ۳۲ بیمارستان با ۱۸۱۳ تخت.

استان مازندران ۳۱ بیمارستان با ۲۰۸۵ تخت.

استان آذربایجان شرقی ۲۸ بیمارستان با ۲٦۲۰ تخت.

استان آذربایجان غربی ۲۰ بیمارستان با ۱۱٦۰ تخت.

استان کرمانشاهان ۱۲ بیمارستان با ۸۹۵ تخت.

استان خوزستان ٤۰ بیمارستان با ۳۱٦۰ تخت.

استان فارس ۳۲ بیمارستان با ۲۲۳۵ تخت.

استان کرمان ۱۵ بیمارستان با ۸۳۵ تخت.

استان خراسان ٤۸ بیمارستان با ٤۳۹۰ تخت.

استان اصفهان ۳۸ بیمارستان با ۳۲٤۰ تخت.

استان سیستان و بلوچستان ۹ بیمارستان با ۳۹۰ تخت.

استان کردستان ۹ بیمارستان با ٤۱۰ تخت.

استان ساحلی و بنادر ۳ بیمارستان با ۱۷۰ تخت.

استان همدان ۱۰ بیمارستان با ۹۰۰ تخت.

استان لرستان ٦ بیمارستان با ٤۰۵ تخت

استان یزد ٦ بیمارستان با ٤۰ تخت.

استان بوشهر ۳ بیمارستان با ۱۵۹ تخت.

استان چهارمحال و بختیاری ۳ بیمارستان با ۱۹۰ تخت.

استان زنجان ۳ بیمارستان با ۱۸۵ تخت.

استان ایلام و پشتکوه ۱ بیمارستان با ۵۰ تخت.

فرمانداری کل سمنان ۸ بیمارستان با ۳۱۵ تخت.

استان بویراحمد و کهکیلویه یک بیمارستان با ۸ تخت.

از ۳۷۷ بیمارستان خصوصی که در کشور وجوددارد ٦۰٫٤۰ درصد مربوط به جمعیت شیر و خورشید سرخ و بقیه دراختیار وزارتخانه‌های بهداری ـ رفاه اجتماعی ـ دانشگاهها ـ موسسات خیریه ولی وابسته به دولت است. براساس همین آمار در ایران ۱۳ بیمارستان ریوی ـ ۱٦ بیمارستان روانی ـ ۸ بیمارستان معتادین ـ ٦ بیمارستان معلولین و ۳ بیمارستان مخصوص سرطان و ۲ بیمارستان برای کودکان عقب‌افتاده ذهنی و روانی وجود دارد.

تلفن‌های سرویس حوادث روزنامه اطلاعات: ۳۲۸۲۱۰-۳۲۸۲۲۳-۳۲۸۲۵٦-۳۲۸۳۲۷-۳۲۸۳۳٤ و ۳۱۱۲۱۲

براساس آمار پزشکی قانونی تهران در خرداد ماه

۱۲۸ نفر در حوادث رانندگی کشته شدند

آمار رسمی پزشکی قانونی در زمینه حوادث رانندگی همه ماهه بیشتر می‌شود و این ازبی‌توجهی و بی‌احتیاطی‌مداوم حادثه‌آفرینان حکایت دارد عکس از بلعیدن‌یک سواری بوسیله یک کامیون‌غول پیکر گرفته شده است. تهران از این صحنه‌های دلخراش‌فراوان می‌بیند.

در خرداد ماه امسال ۱۲۸نفر در حوادث رانندگی تهران کشته شدند و ۱۳۰۹نفر مجروح‌شدند. براساس آمار تهیه شده، در خرداد ماه سال جاری ٦ نفر در تهران خودکشی کردند که ۳نفر از آنها خود را بدار آویختندو ۳ نفر با شلیک گلوله بزندگی خود خاتمه دادند. در همین ماه ۱٦ نفر براثر خفگی در آب‌جان دادند.

۲ نفر زیر آوار کشته شدندو ۵ نفر براثر برق گرفتگی مردند.

طبق آمار پزشکی قانونی در خرداد ماه ۲۱ نفر براثر سقوط از بلندی ۱۹ نفر براثر سوختگی و یکنفر براثر مسمومیت ناشی از خوردن دست‌جان سپردند.

در حوادث خرداد ماه ۲٤ نفر براثر ضربه مغزی درگذشتند. در همین ماه ۵ نفر به قتل رسیدند که ۲ نفر از آنها براثر ضربات چاقو و ۱ نفر حین‌نزاع و۲نفربراثر فشرده شدن‌گلو کشته شدند.

براساس این آمار ۱ نفراعدام شد. ۲نفر براثر اصابت گلوله. ۱ نفر براثر سقوط هواپیما،۱نفر در برخورد باقطار، ۵ نفر براثر شکستگی استخوان، ۲ نفربعلت عوارض زایمان، ۱ نفر بعلت خفگی براثر انسداد مجـرای تنفس، ٤ نفر در سقوط بهمن و۱٤۲ نفر براثر بیماری داخلی فوت کردند.

در خرداد ماه ۷ نفر غیرقابل تشخیص بعلت فساد ۸ نفر نوزاد نارس نیز به مرکز پزشکی‌قانونی آورده شدند.

پزشکان قانونی تهران درخرداد ماه ٤ هزار و ٦٦۰ نفر را که براثر منازعه زخمی شده‌بودند معاینه کردند، برای ۲۳۹ نفرکه در آستانه ازدواج قرار داشتند سن واقعی تعیین کردند. درهمین ماه ۱۳۰ نفر بیمار روانی و ۱۲۵٤ نفر مصدوم نیز معاینه شدند و ۱٤۸٤ نفر برای‌تعیین استعداد جسمانی مورد معاینه قرار گرفتند.

در همین ماه ۱۵۸ نفر ازنظر منافی عفت معاینه شدند.

در ضمن، آزمایشگاه مرکز پزشکی قانونی در ماه گذشته ۵۷۷ نفر را مورد آزمایشهای مختلف قرارداده ضمنا ۲۱۰۸نفر نیز به درمانگاه این مرکز مراجعه کردند و در همین‌ماه ۳٦۰کارمند دولت برای‌درمان‌و رقه معذوریت گرفتند.

برادربزرگ باتهام قتل برادرکوچك بازداشت شد

قتل برادر بدست برادر برسر پول بود!

بدنبال نزاعی‌که صبح‌جمعه بین دو برادر بوقوع‌پیوست و منجر به کشته شدن یکی از آنهاشدبازپرس‌شعبه ۷دادسرای تهران متهم بقتل برادر را بازداشت کرد.

علیرضامنصوریان درمورد این حادثه نزد بازپرس‌دادسرا گفت برادرم غلامرضا مشغول انجام خدمت سربازی بود و چند روز قبل‌با استفاده از مرخصی به تهران آمده بود. صبح روز جمعه پیش من‌آمد و تقاضای پول کردمن به او گفتم پول ندارم‌و همین‌موضوع باعث مشاجره و زدو خورد بین ما شد ،او با چاقو بمن حمله کردو من در صدددفاع برآمدم و پس از اینکه چاقو را از دستش گرفتم چند ضربه پیاپی به او زدم . شوهر خواهرم که شاهد نزاع‌بین ما بود وقتی برادرم را در آن حال‌دیدباتفاق یکی ازهمسایه‌ها که اتومبیل دارد او را به بیمارستان منتقل کردند .

مادر این دو برادر نزد ماموران پاسگاه کلانتری ۱٦ تهران گفت که علیرضا پسر شروری است وتابحال چندین بار ما را تهدید به قتل کرده است و یک بار نیز با تیشه چنان ضربه‌ای به سر من‌وارد کرد که بیست‌روزطول درمان گرفتم و مدت ها به مرندنزد دخترم رفتم‌کهبا وساطت‌اقوام به تهران آمدم . او همچنین اضافه کرد علت اختلاف این دو برادر بخاطر این بود که علیرضا مایل نبود غلامرضابه سربازی برود ، چون مقتول قبل از اینکه به سربازی برود کار میکرد و مقداری ازحقوق ماهیانه خود را به علیرضا میداد اما وقتی او به سربازی رفت جیره ماهانه علیرضاقطع شد و از آن تاریخ رفتارش با همه بخصوص غلامرضاعوض شد و مرتب‌میگفت‌که بالاخره یک روز غلامرضا را خواهم کشت .

تولمی بازپرس شعبه هفت دادسرا با توجه به‌اظهارات مادر مقتول و اعتراف متهم‌به قتل او را بازداشت کرد .

جوان اهوازی به‌اتهام‌قتل خواهرش زندانی شد

جوان اهوازی بادست های خونین به پاسگاه ژاندارمری رفت و گفت من خواهرم را کشتم .

اهواز - خبرنگار اطلاعات

بازپرس دادسرای اهواز، جوانی که خواهرش را در بستر خواب با خنجر کشته است بازداشت‌کرد . متهم‌بقتل ۱۹ ساله و «حسن لویمی»نام دارد.

حسن دو شب پیش ، به بالین خواهر۱۸ساله‌اش«علویه» رفت و با چند ضربه خنجراو را کشت

حسن،پس از کشتن‌خواهرش با دست‌های خونین‌به پاسگاه ژاندارمری اهواز رفتو خود را معرفی‌کرد.وی‌درباره انگیزه کشتن خواهرش گفت :

« علویه» از مدتی پیش منحرف شده بود . او مایه ننگ خانواده ما بود و تنهابا مرگ او این ننگ از دامن خانواده ما زدوده میشد .

حسن در برابر بازپرس دادسرای اهواز نیز با صراحت به کشتن خواهرش اعتراف کردو «جدبابایی» بازپرس دادسرای اهواز ، باصدور قرار لازم اورا بازداشت‌کرد. جسد علویه به پزشکی‌قانونی اهواز منتقل گردید و پس از صدور جواز دفن به خاک سپرده شد .

جنایت در یکی ازخانه های کوچه «نوشین» خیابان «خشایار» اهواز روی داد .

۸ کیلو تریاک کشف شد

اداره مبارزه با مواد مخدر اعلام کرد در ادامه پیگیری ماموران ،عده‌ای از قاچاقچیان و استعمال‌کنندگان موادمخدر دستگیر شدند . ماموران این اداره اسدالله رنگیده ، نجات صباحی ، علی جمشید فرزند علی‌اکبر ، عبدالمحمود برات‌هین اللهی ، ابراهیم و عبدالمحمود رحیم همتی‌مهاجر را که در امر خرید و فروش و استعمال مواد مخدر دست داشتند دستگیر کردند .

شهر ری - ماموران‌تجسس کلانتری شهر ری موفق به کشف ۸ کیلو تریاک شدند . تریاک های کشف شده متعلق به عباسعلی نجاری ٤٤ ساله و حبیب‌اله نصرآبادی بود عباسعلی و حبیب‌اله پس از دستگیری اعتراف به توزیع و خرید و فروش مواد مخدر کردند .

حوادث شهرستانها

جویبار شاهی

مردی بنام حسن زرینی‌ساکن روستای « لاریم» جویبار هنگام کار درشالیزار بقتل رسید. همسر و بستگان مقتول که از غیبت وی نگران شده بودند پس‌از مدتی جستجو جسد اورا درمیان گل و لای مزرعه پیدا کردند .

کشاورز مقتول دو فرزند داشت و هنوز قاتل و انگیزه قتل معلوم نشده است .

کامیون پسر بچه را کشت

چالوس - کمپرسی ۲۳۲۲۲ تهران - ج برانندگی منوچهر کلانتر دریک کیلومتری جاده چالوس - شهسوار پسربچه ٦ساله‌ای بنام علی‌اکبر نیک صفت را زیرگرفت وکشت . راننده کامیون دستگیر شد.

کشته شدند

تربت‌حیدریه - طی یک حادثه رانندگی درجاده مشهد تربت‌حیدریه دونفر کشته‌شدند. وانت نیسان ٦۱۹٦۹- مشهد برانندگی عبداله صدیقی که از تربت‌حیدریه عازم مشهد بودندر ۱٤ کیلومتری تربت‌حیدریه بعلت سرعت زیاد از جاده منحرف و واژگون شد.

در این حادثه دوسرنشین وانت باسامی زهرا مروی ۱۲ ساله و ماه سلطان عسگریان۱٤ ساله کشته شدند .

چند سرنشین دیگر اتومبیل که مجروح شده بودند در بیمارستان آریامهر تربت‌حیدریه بستری شدند .

مردی خود را دار زد

تبریز - مرد ٤۰ ساله‌ای بنام کریم زهدی در حیاط خانه‌اش واقع در خیابان شمس تبریزی خود را از نردبام حلق‌آویز کرد .

همسر و پسر مقتول از داماد خود شکایت کرده و او را مسبب خودکشی‌کریم زهدی معرفی کرده‌اند .

دختر ۱٦ ساله خودکشی کرد

سنقر- خبرنگار اطلاعات:

آفت بنی‌عامریان دانش آموز ۱٦ساله مدرسه راهنمائی« مهستی گنجوی» سنقربخاطر عدم موفقیت در امتحانات ، باخوردن سم‌اقدام به خودکشی کرد.

آفت توسط بستگانش به بیمارستان انتقال یافت اما تلاش پزشکان برای نجات این دانش آموز بجائی نرسید.

کلاهبرداری در نقش مامور خرید شرکت تعاونی

این مرد که با جعل کارت شرکت تعاونی بنیاد از مردم کلاهبرداری میکند تحت تعقیب است.

چندی قبل به ماموران شعبه ۵ اداره آگاهی اطلاع داده شد که مردی بنام رضا اعلانور با جعل کارت شرکت تعاونی بنیاد خود را مامور خرید این‌شرکت معرفی کرده واز فروشگاههای معتبر بحساب‌شرکت تعاونی‌مبالغ زیادی جنس خریده است. اخیرا با مراجعه عده‌ای از فروشندگان اجناس و مواد خوراکی که برای دریافت طلب خود به این شرکت آمده‌اند، معلوم شده این شخص که هیچگونه سمتی در شرکت تعاونی بنیاد ندارد، با جعل کارت مخصوص ، خودرا مامور خرید معرفی و مبالغ‌کلانی از آنها کلاهبرداری کرده است.

هم‌اکنون ماموران آگاهی در تعقیب‌خریدارقلابی شرکت‌تعاونی هستند.

مدیر عامل اتریشی شرکت لوازم ورزشی دستگیر شد

باتهام کشیدن ۱٤ میلیون تومان چک بلامحل و سوء استفاده‌از اعتبار بانکی،دونفر مدیران یک شرکت‌وارد کننده لوازم ورزشی و سرامیک از ایتالیا تحت تعقیب قرار گرفتند و مدیر عامل اتریشی شرکت دستگیر و زندانی شد .

بهاء الدین بهمن کیوانی یکی از شرکاء شرکت «ترزین ایمپکس » متواری است و ماموران در تعقیب او هستند.

« بورزیدارسیج » شریک اتریشی شرکت که در زندان بسر میبرد دیروز باحضور مترجم رسمی دادگستری در دایره چک تحت‌بازجویی‌قرار گرفت .

وکیل بانک صادرات علیه مدیران این شرکت بعلت‌کشیدن چک بلامحل و سوء استفاده از ۱۲ فقره سند اعتبار بانکی شکایت کرده است . شکایت دوشاکی دیگر نیز علیه شرکت مذکوردرمراحل‌اولیه رسیدگی است .

برای‌تهیه وام شرطی‌ازه میلیون‌ریال‌بالا وفروش قرضه‌های دولتی خود باما تماس بگیرید ٦٦٦۲٦۳-٦٦٤٦۱۸ و ٦٦۰۲۰۰

آفایون مونیک

از صبح چهارشنبه سینماریولی

خانوما مونیک

از صبح چهارشنبه سینماریولی

۱۸ سال کمتر ممنوع ۱۸ سال کمتر ممنوع

اطلاعیه مهم برای شرکت کنندگان کنکور دانشکده هنرهای تزئینی در تهران و شهرستانها

دراین دانشکده شما می توانید با داشتن یکی از دیپلمهای ریاضی، طبیعی و ادبی و هنرستانها در رشته های معماری داخلی ، گرافیک و چاپ - طرح وچاپ پارچه -دکور صحنه- نقاشی- مجسمه‌سازی و سرامیک تحصیل‌کرده و باخذ درجه مهندسی یکی از این رشته‌ها نائل گردید .

در مرکز آموزش هنری لوتوس (بامجوز رسمی) با استفاده از فرصت باقیمانده تا کنکور که درشهریور ماه برگزار میگردد . کلیه مواد اختصاصی کنکور این دانشکده را می توانید فراگیرید . شاگردان اول کنکور این دانشکده در سال های ۵۱تا ۵٤ دراین مرکز آموزش دیده‌اند . برای ثبت‌نام و کسب اطلاعات بیشتر همه روزه از ساعت ۹تا ۱۲ ظهر و ۲تا ۸ بعدازظهر به‌آدرس زیر مراجعه فرمائید .

آدرس : خیابان پهلوی -میدان ولیعهد (بلوار الیزابت) جنب سینما پولیدور کوچه مینو پلاک٦

تلفن ۸۹۳۵۰۰

آبسردکن یا چیلر

از ۱۵ الی ۱۲۰ تن

دایکین ساخت‌شرکت سهامی صنعتی نبوغ را برای تأسیسات ساختمان خود انتخاب کنید

DAIKIN

نامی مطمئن درصنایع سردسازی

برای کسب اطلاعات بیشتر به شرکت برودت خیابان روزولت کوچه ثاقب پلاک ۱٤ تلفن ۸۳۰۸۷۳ و ۸۳۰۸۷٤ مراجعه فرمائید

داغ ترین فیلم سال در خنک‌ترین سالن سینما

سینما امپایر اخیرا بامخارج گزاف موفق به نصب قویترین دستگاه تهویه مطبوع گردیده و سالن بقدری خنک و هوای آن باندازه‌ای پاك و لطیف است‌که احساس میکنید در ییلاق هستیدو برای نمایش در این سالن خنک ، داغ‌ترین‌فیلم سال رابرگزیده‌ایم

امپایر

برنامه آینده فقط سینما

به شیوه آثار فراموش‌نشدنی و پرخرج جهان،یکی از عظیم‌ترین شاهکارهای سینمااز حریق‌در یك‌آسمانخراش سربفلك کشیده و دلهره و اضطراب محبوسین این برج آتشین به‌شما تقدیم میشود

از همین هفته

فیلم برگزیده ایران‌برای چهارمین جشنواره جهانی فیلم تهران

صاحبان صنایع وبازرگانان کشور

الاخاء

تنها مجله عربی زبان ایران ازگروه نشریات موسسه اطلاعات بانداشتن نمایندگی در ۱۲ کشور عربی.

روزهای شنبه منتشر میشود

بگذارید درباره این‌فیلم توصیفی ننویسیم ....مجموع اسم‌لاندوبوزانکا و نام‌فیلم‌خود گویای همه چیز است !!...

از فرداصبح فقط در سینماپولیدور

تماشای این‌فیلم برای اشخاص کمتراز ۱۸ سال ممنوع است - برای رزرو به گیشه سینما پولیدور مراجعه فرمائید

مجالس ترحیم

باکمال تاسف و تاثر درگذشت شادروان رحیم هیراد رئیس سابق دفتر مخصوص شاهنشاه آریامهر پدر بزرگوار آقای محمدتقی هیراد کارمند عالیرتبه مجلس شورای ملی راباطلاع میرساند.
مجلس ترحیم آن فقید سعید از ساعت ٤ الی ٦ بعداز ظهر روز سه‌شنبه هشتم تیرماه ٢٥٣٥درمسجد عالی‌سپهسالار منعقد خواهد بود.

عبدالله ریاضی

آ_١٩٢٩

باطلاع کلیه فامیل و آشنایان میرساند که بمناسبت فوت مادرمان مرحومه مغفوره بانو رقیه عین‌اللهی مجلس ترحیمی در روز دوشنبه از ساعت ٥ تا ٧ عصر در مسجد سجاد (خیابان شاه) برقرار است امید است با تشریف فرمائی خود روح آن مرحومه را قرین آمرزش فرمایند ضمنا شب هفت آن مرحومه مغفوره روز پنجشنبه ١٠ر٤ر٣٥ از ساعت ٢ و نیم الی ٤ و نیم در سالن شماره ٣ بهشت زهرا برگزار خواهد شد.
خانواده های : عین‌اللهی ـ حاجی فرجزاده ـ عجمی‌ـ تقی زاده ـ جبرائیلی ـ فاضل ـ دستوربند.

آ ـ ٦٠٣١

اطلاعات ـ مصیبت وارده را بعموم بازماندگان آن مرحومه تسلیت میدهد.

بسمه تعالی وله‌الحمد

بمناسبت ارتحال حجةالاسلام والمسلمین آقای حاجسید علینقی کشمیری رضوی که از علمای نجف اشرف بوده مجلس ختمی از ساعت ٩ تا١١ دوشنبه ٢٩ جمادی‌الثانیه در چهل ستون مسجد جامع منعقد شرکت مومنین مخصوصا علماء اعلام دامت برکاتهم موجب تعظیم شعائر اسلامی و تسلیت بازماندگان‌است.
سید محمود مرعشی‌ـ سید محمد حسن کشمیری‌ـ سید مرتضی رضوی‌ـ حسن سعید.

آ_٦٠٣٩

باکمال تاسف وتاثر درگذشت مرحوم شادروان آقای مهدی رودباری (مولائی) را باطلاع بستگان و دوستان و آشنایان میرساند. مجلس ختم مردانه آن فقید سعید از ساعت ٤ونیم الی ٦ونیم بعدازظهر روز دوشنبه ٧ر٤ر٣٥ در مسجد حاج ابو الفتح واقع در خیابان ری‌ـ میدان شاه و مجلس‌ختم زنانه در همانروز وساعت درمنزل آن مرحوم واقع درخیابان خراسان ـ خیابان زیبا‌ـ کوچه فرید‌ـ پلاک ٣١ منعقد است. شرکت دوستان و آشنایان دراین‌مراسموجب تسلی‌بازماندگان و امتنان آنان خواهد بود.
خانواده‌های: مولائی. رودباری. آقاجانی. کلاهدوز. دانشپور. صمدیان. صلاحمند. ابراهیمی. صالحی‌پناه. لیائی. حیدری. جواهری. اکبری. تیغبندان. ملاکپور. فهیمنیا. رحیمی. سرخو. رستگار. انساندوست. میثمی. پوریان. کبیری.
اطلاعات ـ مصیبت وارده را بخانواده‌های عزادار تسلیت می‌دهد.

باکمال تاسف و اندوه فراوان درگذشت مرحوم حاج عباس بناها (کیانی‌شاد) بزرگ خاندان را باطلاع اقوام و دوستان میرساند. مجلس ترحیم در روزیکشنبه ٦ر٤ر٢٥٣٥ از ساعت ٥ الی ٧ بعد از ظهر در مسجد انصاری خیابان مولوی بازارچه نو و ختم زنانه در همین روز و ساعت بازارچه نو کوچه کوهپائیها. همچنین مجلس ترحیم دیگری در روز دوشنبه ٧ر٤ر٣٥ در مسجد حاج حسن شاهپور از ساعت ٥ الی ٧ بعد از ظهر برقرار ضمنامراسم شب هفت روز پنجشنبه از ساعت ٤ بعد از ظهر در ابن‌بابویه برمزار آن مرحوم منعقد میباشد.
خانواده های : بناها ـ کیان‌شاد ـ گردان ـ سخی‌ـ تاجی‌پور ـ تهرانی ـ اشرفی ـ ذلفی ـ توکلی پور ـ سیگاری ـ علنی ـ اعراب ـ نورسته ـ بهشتی ـ قرنی ـ سبزی فروش ـ هومن‌فر ـ میرزائی ـ آرونی ـ حقیقی.
اطلاعات ـ بخانواده های عزادار مصیبت وارده را تسلیت میدهد.

در مرگ جانگداز تو پوران مهربان
بیگانه سوخت تا چه‌رسد آشنای تو

خانواده های : میرچوپان ، باطومچی، هاتف ،پلاسید، مجتهدی ، خطیب شهیدی ، دکتر فتحعلی ،اخوت ،آذری ، اشرفی ، مهندس دهبد ، زمانزاده، زرینه‌پور، زرینه‌زاد ، و کوچمشکی.

با نهایت تاسف و تالم درگذشت خانم پوراندخت میرچوپان صبیه آقای بیوک میرچوپان را باطلاع بستگان و آشنایان میرسانند.
مجلس سوگواری آن مرحومه از ساعت ٢ الی ٤ بعداز ظهر روز سه‌شنبه ٨ر٤ر٣٥ در خانقاه صفی‌علیشاه منعقد میباشد. ضمنا شب هفت آن مرحومه از ساعت ٤ونیم الی ٦ونیم روز چهارشنبه ٩ر٤ر٣٥ در سالن شماره یک بهشت‌زهرا برگزار می شود.
اطلاعات ـ به خانواده های عزادار بویژه بازماندگان آن مرحومه مصیبت وارده را تسلیت میدهد.

بانهایت تاسف وتاثر درگذشت شادروان آقای سیداسماعیل موسوی قویدل بزرگ خاندان موسوی قویدل را باستحضار خویشان و آشنایان میرساند. مجلس ترحیم مردانه و زنانه آن مرحوم روز سه‌شنبه مورخه ٨ر٤ر٢٥٣٥ از ساعت ٥الی٧بعداز ظهر در مسجدالجواد منعقد خواهد شد.
علی اکبر موسوی قویدل‌ـ علی اصغر موسوی قویدل‌ـ محمودموسوی‌قویدل‌ـمسعودموسوی‌قویدل‌ـمنظوروملیحه‌موسوی قویدل‌ـ بدرالسادات صدرالاشرافی و خانواده‌های: داوری‌نام‌ـ محوی‌ـ صدرالاشرافی‌ـ منوچهری‌ـ ساعدی‌ـ عرب سلغار‌ـ یاور زاده‌ـ دانشور‌ـ معین‌زاد‌ـ مهندس خسروشاهی‌ـ باغ‌آبادی‌ـ قطبی‌ـ فلاح‌ـ پوران.

٢_١ آ_٥٩٨٥

اطلاعات‌ـ مصیبت وارده را بعموم بازماندگان آنمرحوم و خانواده‌های عزادار تسلیت میدهد.

بانهایت تاسف فوت جوان ناکام مهندس فضل‌الله‌طلاگر سمنانی را باطلاع دوستان و همشهریان میرساند.
مجلس ترحیم‌مردانه وزنانه روزدوشنبه ٧ر٤ر٣٥ ازساعت ١٤ الی‌١٦ در خانقاه صفی علیشاه برگزار میگردد.
خانواده‌های‌ـ طلاگر‌ـ زرگر‌ـ ابولخیریان‌ـ دواچی‌ـ سیدی‌ـ عبدالشاهی.

آ_١١٧٧٨

اطلاعات‌ـ بخانواده‌های عزادار تسلیت میدهد

بانهایت تاثر وتاسف درگذشت شادروان بانو حاجیه‌فاطمه فلاح رستگار مادر بزرگوارم را باستحضار بستگان و دوستان ارجمندم میرسانم. مجلس ترحیم آن شادروان روز سه‌شنبه ٨ر٤ر٢٥٣٥ از ساعت ٦تا٨ بعدازظهر در خانقاه صفی علیشاه منعقد خواهد بود.

احمد فلاح رستگار

٢_١ آ_٥٩٢٧

خانواده‌های فلاح رستگار‌ـ مبصر‌ـ سپهبد مبصر‌ـ شادمهر برخوردار‌ـ نجومی‌ـ یکتائیان‌ـ رکنی‌ـ خاکشورنیا‌ـ حاجیان قرمباغی ـ معتکف ضیائی ـ حاج غنی ـ غفاری‌ـ صابر‌ـ افتخار شاهرودی‌ـ نصیرزاده‌ـ نصیراوغلی‌ـ فرشچیان‌ـ علیپور و خانواده‌های وابسته.
بانهایت تاثر وتالم درگذشت شادروان بانو حاجیه فاطمه فلاح رستگار بزرگ خاندان فلاح رستگار را اعلام میدارند.مجلس ترحیم آن شادروان روز سه‌شنبه هشتم تیرماه ٢٥٣٥ از ساعت ٦تاساعت٨ بعدازظهر در خانقاه صفی‌علیشاه منعقد خواهدبود.

٢_١ آ_٥٩٢٧

اطلاعات‌ـ مصیبت وارده را بخاندان محترم فلاح رستگار و سایر افراد خانواده‌های وابسته بویژه بفرزند آنمرحومه آقای احمد فلاح رستگار دادستان کل کشور تسلیت میدهد.

با نهایت تاسف و تاثر درگذشت شادروان جهانگیر شمس را باطلاع میرساند.
مجلس ختم آن مرحوم روزدوشنبه هفتم تیر ماه٢٥٣٥ از ساعت ٤ الی ٦ بعداز ظهر در کنیسای ابریشمی ـمیدان بلوار اول کاخ شمالی منعقد است.
خانواده های : شمس ، آقائی ، لاهیجانی ، تشخیصی، و دیگر خانواده های وابسته.

آ_٥٩٤٥

بسمه تعالی

بمناسبت درگذشت مرحوم حاج حسن برادران‌جورابچی که از تجار خیر و نیکوکار بوده‌اند. مجلس ختم روز دوشنبه ٧ تیر ماه از ساعت ٥ تا ٧ بعد از ظهر در مسجد ارک منعقد خواهد شد شرکت خویشاوندان و دوستان در مجلس مزبور موجب تسلیت بازماندگان خواهد بود.
الاحقر محمدمهدی موسوی خلخالی

آ ـ ٦٠٢١

بانهایت تاسف درگذشت شادروان حاج حسن برادران جورابچی دائی همسرم را کهازبنیانگذاران فعال وزحمتکش صنایع کشباف و جوراب ایران بوده‌اند باطلاع دوستان و آشنایان میرساند. مجلس ترحیم آن مرحوم روزدوشنبه ٧ تیر ماه جاری از ساعت ٥ تا ٧ بعد از ظهر در مسجد ارک منعقد خواهد بود.

کاظم کاظمینی

آ ـ ٦٠٢١

بانهایت تاسف و تاثر درگذشت مرحوم حاج حسن برادران جورابچی را که یکی از بانیان سندیکای صاحبان صنایع کشباف میباشند باطلاع کلیه اعضاء سندیکا میرساند. مجلس ختم آن مرحوم از ساعت ٥ تا ٧ بعد از ظهر روز دوشنبه ٧ تیر ماه جاری در مسجد ارک منعقد خواهد شد.
سندیکای صاحبان صنایع کشباف ایران ـ عبدالحسین ساعد لشگری

آ ـ ٦٠٢١

بانهایت تاسف و تاثر درگذشت مرحوم حاج حسن برادران جورابچی را که یکی از بنیانگزاران صنعت‌کشباف و جوراب در ایران بوده‌اند باطلاع کلیه صاحبان صنایع کشباف و جوراب تهران میرساند. مجلس ختم آن مرحوم روز دوشنبه ٧ تیر ماه جاری از ساعت ٥ تا ٧ بعد ازظهر در مسجد ارک منعقد خواهد گردید.
اتحادیه کشباف و جوراب تهران ـ عبداله محمدیان

آ ـ ٦٠٢١

باکمال تاسف فوت ناگهانی حاج علی‌اکبر اسمعیل‌زاده جورابچی را باطلاع فامیل و دوستان میرساند.
مجلس ترحیم روز ٢شنبه ٧ر٤ر٣٥ از ساعت ٩صبح تا ١١ در مسجد آذربایجانیها و مجلس زنانه همانروز از ٤تا٦ بعدازظهر درمنزل آن‌مرحوم خیابان ری کوچه آبشار کوچه کرگانی منعقد میباشد.
ابراهیم اسمعیل‌زاده جورابچی. اصغر جورابچی. رضا جورابچی. حسن جورابچی. محمود جورابچی. جلال جورابچی. جواد جورابچی. امیر پیرقاسمی. صمدیان. فیروزبخش. وثوقیان. جان‌نثار. نوروزشاد. شلال‌وند.کتبی. برادران عمیدی. پردمچی. امجد کاشانی. شیروانی. هیرسا. مقبل‌زاده. کمالی‌دوست. تربتی. حبوباتی.فخاری. طائب‌پور. جهان‌پناه. حاج شفائی. اعرابی. بختیاری.

آ_٦٠٥٥

بانهایت تاسف درگذشت مرحوم حاج حسن برادران جورابچی را باطلاع دوستان و آشنایان میرساند. مجلس ختم مردانه آن مرحوم از ساعت ٥ تا ٧ بعد از ظهر روز دوشنبه ٧ تیر ماه در مسجد ارک و ختم زنانه در همان روز و همان ساعت در منزل شخصی واقع در تجریش خیابان مژده ـ خیابان نخجوان پلاک ٢٣ منعقد خواهدبود.
خانواده های : برادران جورابچی ـ اخوان رضائی‌ـ کاظمینی ـ محمدی ـ حیدری ـ شجاعی ـ چینگر ـ لطفی‌ـ شیرازی نژاد ـ فرهنگ ـ آئینه‌چیان ـ نصیری ـ روستا ـ رزاقی ـ گنجبخش ـ کاشانی ـ وثیقی ـ مجد ـ شفیق ـ آقائی ـ قندهاری ـ کیوانی ـ صالح عموم ـ پاکزاد ـ بنکدار ـ جورابچی ـ کرمانی ـ فردی ـ اعتباریان ـ آشفته ـ معالی زاده ـ سلطانی ـ ستوده ـ عالمگیر بزرگ‌میر.

آ ـ ٦٠٢١

اطلاعات ـ مصیبت وارده را بعموم بازماندگان آن مرحوم و خانواده های وابسته تسلیت میدهد.

با تاثر و تاسف درگذشت والده محترم کیاعلی‌کیای عزیز را باطلاع دوستان گرامی میرساند. محل و موقع ختم را تلوا ملاحظه میفرمائید.

شیخ حسین لنگرانی

٢_١ آ ـ ٦٠٢٩

باکمال تالم و تاسف درگذشت بانو زیور منتصرالدوله را باطلاع بستگان و دوستان میرساند. مجلس ترحیم آن مرحومه مغفوره روز سه‌شنبه هشتم تیر ماه از ساعت ٥ تا ٧ بعد از ظهر در مسجد طالقانی واقع در خیابان شاه‌آباد‌ـ اول ظهیرالاسلام منعقد میباشد.
کیاعلی‌کیا ـ کیقباد کیا ـ مهری کیا ـ فرنگیس کیا ـ محمود منتصرالدوله ـ کیومرث کی‌منش ـ منتصری ـ هاشمی ـ حکمی زاده ـ عظیم زادگان ـ عطارچی‌ـ عشقباز‌ـ چیت‌ساز ـ حائری‌نیا ـ علی‌اشرف والی ـ مهدی قلیخانی‌ـ قریب ـ کاجاوی ـ دادمند ـ شهرآبی ـ بختیاری.

٢_١ آ ـ ٦٠٢٩

اطلاعات ـ مصیبت وارده را بعموم بازماندگان آن مرحومه تسلیت میدهد.

بمناسبت درگذشت ناگهانی مرحوم حسن کاظمیان مجلس ختمی از ساعت ٥ تا ٧ بعد از ظهر روز دوشنبه ٧ر٤ر٢٥٣٥ در مسجد الجواد (ع) منعقد میباشد از شرکت عموم دوستان و همکاران در مجلس مذکور سپاسگزار است.
اتحادیه صنف لوازم یدکی

آ ـ ١١٩١٩

باکمال تاسف و تاثر درگذشت نابهنگام مرحوم حسن کاظمیان را باطلاع عموم آشنایان و بستگان میرساند. مجلس ترحیم آن مرحوم از ساعت ٥ تا ٧ بعد از ظهر روز دوشنبه ٧ر٤ر٢٥٣٥ در مسجد الجواد برگزارمیگردد.
الاحقر حاج آقا رضا آل رسول ـ حاجی علیمحمد آزما ـ دکتر حسین کاظمیان ـ مهندس محمد کاظمیان ـ مهندس مرتضی کاظمیان ـ خلیل کاظمیان ـ احمدکاظمیان‌ـ محمود کاظمیان و خانواده های : آل رسول ـ آزما ـ کاظمیان ـ شیرانی ـ چهارسوقی ـ مهرابی ـ حاجی‌دائی بدری ـ بصیری ـ یزدانی ـ انصاری ـ واثقی ـ نجمائی‌ـ هدایت ـ محمودی ـ حمیدی ـ رئوفی ـ شجاعی‌ـ امامی‌ـ مخملچی ـ صدری ـ مجلسی ـ نادران.

آ ـ ١١٩١٨

اطلاعات ـ مصیبت وارده را بعموم خانواده های عزادار بویژه بازماندگان تسلیت میدهد.

با اندوه فراوان مرگ جانگداز عزیز از دست رفته شادروان بانو قدسی فتورچی همسر آقای خسرو یزدان‌پناه قرائی را به آگاهی خویشان و دوستان گرامی میرساند.
مجلس ترحیم مردانه و زنانه آن مرحومه روزسه‌شنبه ٨ تیر ماه از ساعت ٣تا٥بعداز ظهردر مسجد الجواد واقع در میدان ٢٥ شهریور برگزار می شود. حضور آن بزرگواران خاطر ما را تسلی‌بخش خواهد بود.
خانواده های : یزدان‌پناه قرائی ، ربیعیان، فتورچی ، صفوی ، جعفریان ، ادبی ، توسلی ، اکرمی ، هاشمی ، صمدزاده ، مسعود مقدم ، باقرزاده ، شیروانی ، سجاد.

آ_١١٩٠٩

اطلاعات ـ مصیبت وارده را به خانواده های عزادار بویژه بازماندگان تسلیت میدهد.

پرسه

بادریغ بسیار درگذشت اندوهبار همسر و پدر عزیزمان اردشیر بروز مرزبانیان را به‌آگاهی می رسانیم پرسه آن شادروان ازساعت ٤تا٦ پس‌از نیمروز روز خیز ایزد برابر سه‌شنبه هشتم تیرماه در تالار ایرج واقع در خیابان استالین کوچه زرتشتیان برگزار می‌گردد.
نازبانو. برزو. همای. پروین. پریچهر. سیما وخانواده‌های مرزبانیان. مرزبانی. مرزبان. جمشیدی. خسروی. پیری زرتشتی. بامسی. کورس. بختیان. سلامت. یادگاردستان. فولادیان. یگانگی. ایدون. مهربانی. سروشیان.

آ_٨٩٣٦

باتاثر وتاسف درگذشت مردی با فضیلت و دانشمند و انساندوست و سربازی فداکارو شاه‌پرست دائی عزیزم سرهنگ حسین یمینی (همدانی) را باستحضار دوستان و آشنایان می‌رساند. مجلس ترحیم آن‌مرحوم ازساعت ٦تا٨ بعد ازظهر روز دوشنبه ٧تیر در خانقاه صفی علیشاه برگزار خواهدشد.

مهندس معینی زند

آ_١١٨٧٩

با نهایت تاثر و تاسف درگذشت مرحوم سرهنگ‌حسین یمینی (همدانی) بزرگ خاندان یمینی‌رابه استحضار دوستان و آشنایان میرساند.
مجلس ترحیم مردانه و زنانه آن مرحوم از ساعت ٦ تا ٨ بعداز ظهر روز دوشنبه ٧ر٤ر٣٥ در خانقاه حضرت صفی‌علیشاه برگزار میشود.

بانک تجارتی ایران و هلند

آ_١١٧٤٥

باغم واندوه فراوان درگذشت بزرگ خاندان یمینی مرحوم سرهنگ حسین یمینی همدانی را باستحضارمیرساند. مجلس ترحیم مردانه وزنانه آن‌مرحوم از ساعت ٦تا٨ بعداز ظهر روز دوشنبه هفتم تیرماه ٢٥٣٥ در خانقاه حضرت صفی علیشاه برگزار میشود.
شرکت سهامی خاص صنایع شیمیائی آسیرکو
شرکت سهامی خاص بازرگانی آسیرکو

آ_١١٩١٣

هیئت مدیره و مهندسین وکارمندان و کارکنان سازمان آب منطقه‌ای فارس بانهایت‌تاثرو تاسف‌درگذشت جناب‌سرهنگ حسین یمینی (همدانی) دائی جناب آقای‌مهندس اسمعیل‌معینی زند رئیس هیئت مدیره و مدیرعامل سازمان‌آب‌منطقه‌ای فارس را باطلاع می‌رساند. مجلس ترحیم آنمرحوم از ساعت ٦تا٨ بعداز ظهر روز دوشنبه ٧تیرماه‌درخانقاه صفی علیشاه برگزار خواهد شد.

آ_١١٨٨٠

سندیکای کارکنان بانک تجارتی ایران و هلند ضمن ابراز تاسف و تسلیت به جناب آقای پرویز جاهد مدیریت محترم بانک درگذشت مرحوم سرهنگ حسین یمینی همدانی بزرگ خاندان یمینی را باطلاع همکاران می رساند.
مجلس ترحیم مردانه و زنانه آن فقید سعید از ساعت ٦ الی ٨ بعداز ظهر روزدوشنبه ٧ر٤ر٣٥ در خانقاه‌حضرت صفی علیشاه برگزار میگردد.
هیئت مدیره سندیکای کارکنان بانک تجارتی ایران‌وهلند

آ_٥٩٧١

باغم واندوه فراوان درگذشت بزرگ خاندان یمینی مرحوم سرهنگ حسین یمینی همدانی راباستحضار میرساند. مجلس ترحیم مردانه وزنانه آن‌مرحوم از ساعت ٦تا٨ بعداز ظهر روز دوشنبه هفتم تیرماه ٢٥٣٥ در خانقاه حضرت صفی علیشاه برگزار میشود.
شرکت سهامی خاص ماشینهای معدنی و صنعتی کبار
شرکت سهامی خاص ساختمانی کبار
شرکت سهامی خاص خدمات فنی کبار

آ_١١٩١٤

با نهایت تاثروتاسف درگذشت مرحوم سرهنگ‌حسین یمینی (همدانی) بزرگ خاندان یمینی را باستحضار دوستان و آشنایان میرساند.
مجلس ترحیم مردانه و زنانه آن مرحوم از ساعت ٦ تا ٨ بعداز ظهر روز دوشنبه ٧ر٤ر٣٥ در خانقاه حضرت صفی‌علیشاه برگزار میشود.
خانوادهای: یمینی، جاهد، معینی‌زند ، شاهبداغلو ، عبادی ، بیگدلی ، مویدی ، سلطانی ، اصلانی ، مهربان‌زاد سجادی ، مکرم‌افشار ، منتصری ، جعفری ،اکبر قرمگزلو ، گیوگان ، قوامی ، موسوی و سایر خانواده های‌وابسته.

آ_١١٧٤٦

اطلاعات ـ مصیبت وارده را بعموم بازماندگان آن مرحوم بخصوص به آقای مهندس معینی زند رئیس هیئت مدیره و مدیرعامل سازمان آب منطقه‌ای فارس تسلیت میدهد.

هیئت مدیره و کارکنان شرکتهای سهامی معادن کهک ، فاپکا ، دیسک ایران ، دیاموند بورت ایران و ایران آرنیت در نهایت تاسف وتالم فوت یکی از همکاران صدیق خود بانو اکرم روحانی را باطلاع دوستان وآشنایان میرسانند
مجلس ختم زنانه ومردانه آن مرحومه در روز دوشنبه ٧ر٤ر٣٥ ازساعت ٥تا٧بعدازظهر درمسجد حضرت امیر واقع در امیرآباد ـ چهارراه شیراز منعقد خواهد شد.

آ_١٠١٩

بانهایت تاسف درگذشت بانو اکرم روحانی را باطلاع دوستان وآشنایان میرساند. مجلس ترحیم زنانه و مردانه آن مرحومه در تاریخ دوشنبه ٧ر٤ر٣٥ از ساعت ٥تا٧ بعداز ظهر در مسجد حضرت امیر واقع در امیرآباد‌ـ چهارراه شیراز برگزار می‌گردد. تشریف‌فرمائی دوستان باعث شادی روح آن‌مرحومه وتسلی خاطر بازماندگان خواهد بود.
خانواده‌های: روحانی. صداقه. تمجیدی. نگارهند. اردوخانی. رجائیان. نخجوانی. واله. حشمتی. مهرجو.

آ_٦٠١٩

اطلاعات‌ـ مصیبت وارده را بعموم بازماندگان‌آنمرحومه تسلیت میدهد.

بانهایت تاسف درگذشت بزرگ خاندان آقای حاج سید جلال‌اجاقی را باطلاع دوستان و آشنایان میرساند:
مجلس ختم آنمرحوم از ساعت ٥ الی٧ بعد ازظهر روز دوشنبه ٧ر٤ر٣٥ در مسجد جامع نارمک واقع در خیابان‌سمنگان منعقد میباشد. همزمان مجلس ختم زنانه در منزل آنمرحوم (نارمک ایستگاه تلفنخانه میدان ٤٩ کوچه ویلا پلاک٥٥)برگزار میگردد.
خانواده‌های اجاقی‌ـ محمودیه‌ـ مصطفوی‌ـ معینی‌ـ امینی‌ـ میلانی‌ـ صراف‌ـ معصومی‌ـ ماهوتچی‌ـ جاویدان نژاد‌ـ فرهنگ نیک‌انجام‌ـ اقبال‌ـ خوانساری‌ـ مهدیزاده‌ـ پگاه ـحمیدی‌سری.

آ_٦٠٣٣

اطلاعات ـ مصیبت وارده را بعموم خانواده‌های عزادار بویژه بازماندگان تسلیت میدهد

بانهایت تاثر وتاسف فوت‌نابهنگام شادروان اسمعیل‌فرخی‌بودی را به‌اطلاع دوستان و بستگان میرساند بنابر وصیت آن مرحوم هزینه مراسم ختم و شب هفت صرف امور خیریه خواهد گردید.
خانواده‌های فرخی بودی‌ـ هوشیار‌ـ طالبپور‌ـ امیراصلانی.

آ_٦٠٣٧

اطلاعات ـ بعموم بازماندگان آنمرحوم تسلیت میدهد

باکمال تاسف وتاثر درگذشت بانو خانمجان خاورانی (نی‌داود) دوست خانوادگی بسیار عزیز خود را به اطلاع دوستان میرسانیم مجلس ترحیم ازساعت ٤ تا ٦ بعداز ظهر سه‌شنبه ٨تیرماه در کنیسای ابریشمی واقع در خیابان کاخ شمالی برگزار خواهد شد.
اشرف علامیر (اشرف‌الدوله). فرخ حشمتی. انسی ستوده

آ_١١٧٩٢

باکمال‌تاسف‌وتاثر درگذشت بانوخانمجان خاورانی (نی‌داود) بزرگ خاندان نی‌داود وخاورانی را باطلاع کلیه اقوام و آشنایان میرسانیم مجلس ترحیم ازساعت ٤تا٦ بعداز ظهرروز سه‌شنبه ٨ تیرماه درسالن کنیسای ابریشمی واقع در خیابان کاخ شمالی کوچه دهم برگزار خواهد شد.
خانواده‌های خاورانی. مرتضی نی‌داود. سلیمان نی‌داود. موسی نی‌داود. یحیی نی‌داود. خلیل نی‌داود. هیلل. طلعت نی‌داود (برال). سلطان نی‌داود (گبای). ملامد. نظریان. رازی‌نیا. نسترین. دکتر گلبان. زاخور. فرهمندپور. خاقان. اسحق‌پور. سلیمان‌زاده. بارمان.

آ_١١٧٩٣

باکمال‌تاثر وتاسف‌درگذشت بانو خانمجان خاورانی(نی‌داود) بزرگ خاندان نی‌داود وخاورانی را باطلاع کلیه اقوام و آشنایان میرسانیم مجلس ترحیم ازساعت ٤تا٦ بعداز ظهرروز سه‌شنبه ٨ تیرماه درسالن کنیسای ابریشمی واقع در خیابان کاخ شمالی کوچه دهم برگزار خواهد شد.
دکتر حبیب خاورانی. اشرف خاورانی. ایرج. کامران. گیتی. شهرزاد. بهزاد خاورانی و خانواده‌های گنجیان. الداد. عمید.

آ_١١٧٩٤

اطلاعات‌ـ بعموم خانواده‌های عزادار تسلیت میدهد

همسر و پدر بسیار عزیزمان فقدانت ضایعه جبران‌ناپذیری بردلها نهاد.
توران. سید محمد. حسام. دخی. شهاب کلیددارزاده.

دانشکده بهداشت و انستیتو تحقیقات بهداشتی باکمال تاسف وتالم فوت آقای حاج مغیث کلیددارزاده پدر همسر جناب آقای دکترابو الحسن ندیم‌رئیس محترم دانشکده‌بهداشت وانستیتو تحقیقات بهداشتی را باطلاع همکاران و دوستان می‌رساند.
مجلس ختم زنانه ومردانه آنمرحوم روز دوشنبه ٧ تیرماه ازساعت ٥تا٧ بعداز ظهر در مسجد مجد برگزار خواهد شد.
اعضاء هیئت علمی وکارکنان فنی واداری
دانشکده بهداشت وانستیتو تحقیقات بهداشتی

آ_٥٩٧٥

بانهایت تاسف درگذشت شادروان سید مغیث کلیددارزاده پدر بزرگوار همکار عزیزمان آقای محمد رضا کلیددارزاده عضو هیئت مدیره‌را باطلاع میرساند. مجلس ترحیم فقیدسعید روز دوشنبه ٧ر٤ر٢٥٣٥ ازساعت٥ الی٧ بعدازظهردر مسجد مجد برگزار می‌گردد.
هیئت مدیره وکارکنان شرکت تعاونی مصرف کاربان

آ_٥٩٦٧

با نهایت تاسف درگذشت شادروان آقا سید مغیث کلیددارزاده را کمیکی‌ازخادمین آستان حضرت سیدالشهداء علیه‌السلام و داماد آقای حاج انوشفر عضو انجمن‌مرکزی تهران‌پارس بوده باطلاع دوستان و همکاران انجمن می رساند.
مجلس ختم آن مرحوم روز دوشنبه هفتم تیر ماه ٣٥ از ساعت ٥ الی ٧ بعداز ظهر در مسجد مجد منعقد میباشد.
رئیس انجمن مرکزی تهران‌پارس ـ شاهرخشاهی

آ_٦٠١٣

بدینوسیله درگذشت شادروان سید مغیث کلیددارزاده را باطلاع کلیه آشنایان ودوستان میرساند مجلس ترحیم روز دوشنبه هفتم تیرماه ازساعت پنج الی‌هفت بعدازظهر درمسجد مجد منعقد می‌گردد.
فلاطوری. احمدی خلیلی. صادقی‌پور. غفرانی. ربیعزاده. محسن قندچی. مشرف. محمد معزی. علوی. شهیری‌پور. گلستانی. یحیی جبلی.

بانهایت تاسف درگذشت شادروان سید مغیث کلیددار زاده پدر خانم جناب آقای دکتر ابوالحسن ندیم را به استحضار همگان میرساند. مجلس ترحیم آن فقید سعید ساعت ٥ تا ٧ دوشنبه هفتم تیر ماه در مسجد مجد برقرار خواهد بود.
از طرف فارغ‌التحصیلان سال ٣٢ دانشکده پزشکی تهران ـ دکتر امیر عبدالوهابی.

آ ـ ١١٩٢٨

بانهایت تاسف‌وتاثردرگذشت ناگهانی سید مغیث‌کلیددارزاده خادم آستان قدس حسینی و قمر بنی‌هاشم علیه‌السلام و بزرگ خاندان کلیددارزاده را باطلاع خویشان و دوستان میرساند. مجلس ترحیم مردانه وزنانه آن مرحوم ازساعت ٥ تا٧ بعداز ظهر روز دوشنبه هفتم تیرماه‌درمسجدمجد ومراسم شب‌هفت آنمرحوم روز سه‌شنبه هشتم تیرماه از ساعت ٤ونیم الی‌٦ونیم بعد از ظهر در شبستان شماره ٢ بهشت زهرا برگزار خواهد بود.
خانواده‌های: کلیددارزاده (آل‌طعمه). داشی‌زاده. رهبرنیا. پولادین. توکل. ندیم. میثمی. سلامی. اسکوئی. انوشفر. معینی. ضرغام. فرهادیان. فلاح. صیادیان. محتشم. نویدی. عالمی. شروفی. اخوان حیدری. نوذری. نفیس احمدنیکی. گرامی‌پناه. خزاعی. آل‌وهاب. آلزوی. آل‌اشیگر.
اطلاعات ـ مصیبت وارده را بخاندان کلیددارزاده و خانواده‌های وابسته بویژه خاندان محترم اخوان حیدری تسلیت می‌دهد.

آ_٢٥٦١

یادبود

یادبود مرحوم حسین عطائی‌فر

یکسال از غروب ناگهانی‌عزیز از دست رفته ما حاج‌حسین عطائی‌فر گذشت ما او را از خاطر نمی‌بریم و بیاد انسان‌دوستی وبزرگواریهایش در سوک او می‌نشینیم ویادشرا گرامی‌میداریم.
زمان ـروز دوشنبه ٧ تیرماه جاری ـ از ساعت ٤تا٦ بعدازظهر‌ـ نشانی بازار جامع مسجد حاج میرزا موسی(بزازها)‌ـ ضمنا مجلس زنانه در روز چهارشنبه ٩ تیرماه از ٤تا٦ بعد ازظهر در منزل آنمرحوم واقع در خیابان ری خیابان ادیب‌الممالک کوچه مسجد سنگی پلاک ١ برگزار خواهد شد.
برادران عطائی

آ_١٧٧٤

تسلیت

جناب آقای سدهیان
مصیبت وارده را تسلیت میگویم.

آ_١١٩١١

ابوالحسن یغمائی

آقایان محمود، علی و مهدی پروین‌جاه
بایکدنیا تاسف وتاثر درگذشت خواهر گرامیتان را تسلیت گفته وخودمان را درغم شما شریک میدانیم.
خرمشهر‌ـ علی سلامت شریف وبانو

آ_٢٥٩٧

جناب آقای عزت‌اله وثوق هنرمند شایسته تئاتر وسینما
هنرمندان سینمای ایران‌درگذشت جانگداز همسر گرامیتان را از صمیم قلب به‌آن همکار ارجمند تسلیت میگویند.
حمید قنبری
رئیس هیات مدیره انجمن بازیگران‌فیلم‌ایران

آ_١١٧٥٨

جناب آقای دکتر حسین کاظمیان
فوت عزیز از دست رفته برادر گرامیتان را با نهایت‌اندوه وتاسف به شما وعموم بازماندگان تسلیت میگوئیم.
اصفهان‌ـ غلامعلی درخشنده‌فر و بانو

آ_٢٥٩٤

جناب آقای احمد والی‌پور
ماراهم در غم فوت عزیز از دست رفته شریک بدان.
اصفهان‌ـ غلامعلی درخشنده‌فر و بانو

آ_٢٥٨٣

جناب آقای قاضی عسگر مدیریت عامل
شرکت سهامی آلوین (خاص)
بدینوسیله ضایعه جانگداز درگذشت خواهر زاده عزیزتان را تسلیت عرض نموده تقاضا دارد مارا هم در غم خودشریک بدانید.
کارمندان و کارگران کارخانجات آلوین ـقزوین

آ_٢٥٥٣

جناب آقای حیدرقلی و الی‌پور
بانهایت تاسف وتاثر مصیبت وارده را تسلیت گفته‌برای جنابعالی وسایر بازماندگان صبر وشکیبائی آرزومند است.
خلیلی. یسائی. کاوه. دادرس. اکابری. رکنی. مجید بختیاری. صالحیان. قاسمی. فرتاش.

آ_٥٨٦١

جناب آقای دکتر شمس‌الدین طباطبائی
درگذشت تیمسار پدر بزرگوارتان را حضور سرکار و خاندان محترم تسلیت عرض می نماید.
عطا امیرانی و بانو

آ_٥٩١٥

جناب آقای فرهنگ برومندان
با اندوه فراوان مصیبت وارده را به آن جناب و خاندان محترم تسلیت عرض نموده خود را در این سوک بزرگ سهیم میدانم.
ساری ـ حاجی‌آقا بسیجی

جناب آقای دکتر اردکانیان
مصیبت وارده را تسلیت عرض می‌نمائیم.
شرکت ایران پلاتو ـ پیمان

آ_١١٩٢٥

سرکار خانم عشرت طباطبائی
بااندوه فراوان مصیبت وارده را بشما و خانواده محترمتان تسلیت میگوئیم و خود را در این غم بزرگ با شما شریک میدانیم.
پری ـ پروانه اباصلتی

آقای حسین مهرافراز وبرادران
مصیبت از دست دادن مادرتان را از صمیم قلب تسلیت میگوئیم. ماراهم درغم خود شریک بدانید.
علی نوری و حسنعلی نوری

آ_٦٥٩٦

جناب آقای حسینعلی‌خان هیراد
درگذشت شادروان جناب آقای رحیم هیراد پدر بزرگوارتان راکه ازخدمتگزاران صدیق به شاهنشاه ومملکت بوده‌اند به جنابعالی وسایر خانواده محترم تسلیت میگوئیم.
عزت‌الله فقیه. فیض‌الله فقیه. جهاندار فقیه.

دوست عزیز آقای حسین عطارزاده
مصیبت وارده را به شماو خانواده محترمتان صمیمانه تسلیت میگویم.
فرامرز فرازمند

دوست و همکار عزیز جناب آقای عباس گل‌محمدی
بااندوه فراوان مصیبت وارده را به آن جناب و خانواده محترمتان تسلیت عرض نموده بقای عمر جنابعالی وبازماندگان آن مرحوم را از خداوند متعال مسئلت داریم.
هیئت مدیره شرکت مهندسی هیتینگ

دوست عزیز جناب آقای ابریشمباف
بانهایت تاثر وتاسف مصیبت وارده درگذشت اخوی گرامیتان را تسلیت عرض نموده وبقای عمر جنابعالی و خانواده محترم را ازدرگاه ایزدمتعال مسئلت مینمائیم.
آخوندزاده. نوری. فخیمزاده. بهشتی. مهدوی. محصلانی. خارابی. دیبائی. تبریزی.

آ_٥٩٧٣

هایده عزیز ـ دکتر حسین هوشیار
بانهایت تاسف درگذشت پدر عزیزتان را تسلیت میگویم وخودرا درغم شما شریک میدانم.
منوچهر افرند

جناب دکتر سید شمس‌الدین طباطبائی و فامیل محترم
خبر درگذشت تیمسار سرتیپ سید جلال‌الدین طباطبائی موجب نهایت تاسف وتالم خاطر گردید با تسلیت فراوان خودمان‌را درغم عموم فامیل محترم شریک میدانیم.
صبیهه فرشچی مقدم ـ منوچهر افرند

آ_٥٩٨٧

همکار گرامی سرکار خانم لطیفه پورضیائی
درگذشت خواهر عزیزتان موجب تالم و تاثر کلیه همکاران شما گشت این مصیبت را از صمیم قلب تسلیت گفته وبرای شما و خانواده گرامیتان از خداوند متعال صبر و سلامتی آرزو می‌کنیم.
مهندسین مشاور رامور

آ_١١٧٢

جناب آقای محمود اردکانیان
خبر درگذشت همسر گرامیتان سخت ما رامتاثر ساخت مصیبت وارده را بجنابعالی وفامیل محترم تسلیت میگوئیم.
موسسه توزیع مرغ روز مرغداران مشهد

آ_٥٩٤٣

جناب آقای محمود اردکانیان
مصیبت وارده را تسلیت عرض نموده از خدای بزرگ برای جنابعالی وفامیل محترم صبر وشکیبائی خواستارم.
احمد عربشاهی ـ مشهد

آ_٥٩٤٣

سرکار خانم ابتهاج جمالی منفرد
باکمال تاسف واندوه فراوان درگذشت عموی گرامیتان را تسلیت عرض نموده وخودرا درمصیبت شما سهیم میدانیم.
کارکنان شرکت سهامی کی‌ـ بی‌ـ سی (خاص)

آ_١١٧٢٩

جناب آقای حسین محمد حسینی رئیس مدرسه راهنمائی انوشیروان قزوین
مرگ پدر مصیبتی است بزرگ صمیمانه‌ترین تسلیت‌های خودرا تقدیم و آرزوی سلامتی خانواده‌محترم‌شماراداریم
قزوین ـ احمد آزادفر‌ـ احمد غیاثوند‌ـ محمدعلی‌جدی.

آ_٢٥٨٤

همکار محترم سرکار خانم خوذان
مصیبت وارده را تسلیت عرض نموده وخودرا در غم شما شریک می‌دانیم.
سازمان خدمات کامپیوتری

محمود عزیز:
باعرض تسلیت بتو وخانواده داغدارت ماهم در غمت‌شریک هستیم.
دوستانت: حق‌گو‌ـ رضوانی‌ـ زرگر‌ـ ضیائی‌ـ غفاری‌ـ فرزین‌گهر‌ـ معزی‌ـ میراحمدی‌ـ مقتدری‌زاده‌ـ معززی‌ـ ناجی‌ـ هاشمی‌نژاد‌ـ قرائتی.

جناب آقای فرهنگ برومندان
با اندوه فراوان مصیبت وارده را به آن جناب و خاندان محترم تسلیت عرض‌نموده خود را در این سوک بزرگ سهیم میدانم.
گرگان ـ سید غلامرضا شیرازی

شیرمردان باشگاه لاینز بین‌المللی مهر
با نهایت تاثر و تاسف درگذشت شادروان آقاسیدمغیث کلیددارزاده را به شیرمرد گرامی حاج‌مقصود انوشفرعضو هیئت مدیره باشگاه تسلیت عرض مینمایند.
باشگاه لاینز بین‌المللی مهر

جناب آقای جلال ابریشمباف
بدینوسیله مراتب تاسف وتالم خودرا از فوت ناگهانی اخوی آنجناب اعلام واز خداوند متعال توفیق و سلامتی بازماندگان آنمرحوم خصوصا جنابعالی را خواستاریم.
شرکت تجارتی موناسکو (بامسولیت محدود)

دوست عزیز جناب آقای اثباتی وبانو
مصیبت بزرگ وارده را به‌شما وخانواده محترم تسلیت عرض نموده از خداوند متعال خواستاریم به شما صبرجمیل عنایت فرماید.
مهین و خلیل سعادت

آ_١١٨٧٦

جناب آقای حاج محمد اسکندر افشاری
بانهایت تاسف مصیبت وارده را به آن جناب تسلیت عرض می‌نمائیم.
دکتر حسام‌الدین خرمی. دکتر حبیب‌اله ثمری. دکتراحمد گواهی. دکتر علی رحیمیان. دکتر مدنی. دکتر اسحق‌امید.

آ_١١٨٧١

جناب آقای حیدرقلی والی‌پور
باکمال تاثر و تاسف مصیبت وارده را بجنابعالی و خانواده محترم تسلیت عرض نموده‌صبرو شکیبائی‌بازماندگان آن‌مرحومه را از خداوند متعال مسئلت دارد.
حاج بختیار

جناب آقای بنیامین بنیامین‌نژاد
مصیبت وارده را خدمت جنابعالی و خانواده گرامی بنیامین‌نژاد تسلیت عرض نموده بقای عمر شما و فامیل‌های وابسته را ازخدای متعال خواستاریم.
طائب. یکرنگی. مدرس. ثابت‌زاده. بهینه. پولادور. نوروزی. آراکس. احسانی. نیلی. ملکان.ندری.میرزائی.

آ_٥٨٥٧

اطلاعات ۱۳۰۴

بنیانگذار : عباس مسعودی
صاحب امتیاز و مدیر: فرهاد مسعودی
سردبیر : منصور تاراجی
محل اداره: خیابان خیام- ساختمان اطلاعات.
تهران تلفن : ۳۲۸۱
تلکس : ۲۱۲۳۶۶- تلگرافی: اطلاعات- تهران

تقویم اطلاعات

یکشنبه - ششم تیرماه ۲۵۳۵
بیست و هشتم جمادی‌الثانی ۱۳۹۶- بیست و هفتم ژوئن ۱۹۷۶

استخراج دکتر ریاضی کرمانی

ساعات شرعی

اذان مغرب	۷ و ۴۴ دقیقه
اذان صبح (فردا)	۲ و ۵۵ دقیقه
طلوع آفتاب (فردا)	۴۸ دقیقه
ظهر شرعی (فردا)	۱۲ و ۱۱ دقیقه
اذان مغرب(فردا)	۷و۴۳ دقیقه

بازارسیاست

مذاکرات ایران و هند

مذاکرات رئیس جمهوری هند با شاهنشاه ایران ازصبح امروز آغاز شد. این مذاکرات را میتوان به‌سه بخش اساسی تقسیم کرد، یک بخش خاص مسائل دوجانبه، بخش‌دیگرمربوط به‌مسائل منطقه وبخش سوم راجع به‌مسائل بین‌المللی است. درمورد مسائل دوجانبه،دوکشور مدتها است که درجاده هموار تفاهم وپرداخت مزایای متقابل پیش میروند. قسمتی از این توافق درسفر هویدا به‌هند باامضاء قرارداد بمبئی شکل روشنی بخود گرفته است. اما ازآنجا که‌ایران درحال پیشرفت سریع است، وبه‌مواد اولیه، کالاهای سرمایه‌ای ومواد غذایی احتیاج فراوان دارد، وهندهم سرزمینی وسیع وغنی است که متقابلا به‌نفت وبعضی کالاهای ایرانی محتاج است زمینه توسعه‌روابط اقتصادی وسیعی وجود دارد که‌درمذاکرات تهران به آن‌توجه خواهد شد.

مذاکرات پیرامون مسائل منطقه در وهله اول متوجه تحکیم وتوسعه روابط هند وپاکستان، کمک به بنگلادش، تشویق وتحکیم دوستی جدید بین پاکستان و افغانستان‌خواهد بود. تفاهم ایران وهند در زمینه‌های فوق اثر تعیین کننده و سازنده‌ای در منطقه دارد وتاکنون‌هم بهمین نحو پیش‌رفته‌است. درمورد اقیانوس هند، ایران وهند درکلیات نظر مشترک دارندو ایران تاکید مضاعف داردکه ابرقدرتها باید همزمان ازاقیانوس هند خارج شوند، وبرای رسیدن به‌چنین هدفی لازم میداند که بین کشورهای حوزه اقیانوس هند اشتراک‌نظر تا تاسیس یک اتحادیه اقتصادی وسیاسی بوجود آید. درمسائل بین‌المللی، مذاکرات تهران بیشتر پیرامون مسائل لبنان وبحران خاورمیانه عربی دور خواهد زد. محافل دیپلماتیک خارجی مقیم تهران بیشترین‌توجه‌خودرا معطوف بمذاکرات مربوط به منطقه‌کرده‌اند ومنتظرند که‌دراین زمینه به‌نتایج جدیدتری دست یابند. بی‌تردید این نتیجه در تعقیب سیاست سازش پاکستان با هندو افغانستان خواهد بود.

ضیافت شاهنشاه و شهبانو بافتخار رئیس‌جمهوری هند و بانو

شاهنشاه: ایران و هند روابط کهن را با پیوندهای نو درآمیخته‌اند

★ **رئیس‌جمهوری‌هند گفت: هند تصمیم‌داردمناسبات خود را با همسایگانش بهبود بخشد و عادی سازد**

اولین‌دور مذاکرات‌رهبران ایران و هند بامداد امروز در کاخ سعدآباد انجام گرفت.

در مذاکرات شاهنشاه آریامهروحضرت‌رئیس‌جمهوری هند کروهی از شخصت های دو کشور حضور داشتند.

پس‌ازاین مذاکرات ، اقای هویدا نخست‌وزیر و اقای خلعتبری در کاخ سعدآباد بملاقات‌حضرت‌رئیس جمهوری هند رفتند .

بعد از ظهر امروز روسای هیئت های سیاسی در دربار شاهنشاهی بدیدار حضرت رئیس جمهوری هند خواهند رفت .

امروزقبل ازظهر خانم علی‌احمد همسررئیس‌جمهوری‌هند نیزدرکاخ‌سعدآباد باعلیاحضرت شهبانو ملاقات‌کردند و باتفاق معظمله‌ها چای صرف کردند.

فرداحضرت‌رئیس جمهوری هند و همسرشان برای زیارت حرم مطهر حضرت امام‌رضا به مشهد مشرف میشوند .

شب گذشته‌از سوی‌شاهنشاه آریامهر و علیاحضرت شهبانو ضیافت شامی بافتخار حضرت رئیس جمهوری هند و بانو در کاخ نیاوران ترتیب یافت . در سر میز شام شاهنشاه بیاناتی بشرح زیر ایراد فرمودند :

حضرت رئیس جهوری

برای شهبانو و من پذیرائی از آن حضرتو بانو در کشور خودمان مایه کمال خوشوقتی است. ما مقدم شما را نه‌تنها بعنوان شخصیت‌اول‌یک کشور بزرگ جهان گرامی میداریم ، بلکه شما را نماینده عالیقدر مملکتی میشناسیم که بگفته‌نهرو ، رهبر فقید هند ، رابطه چند هزار ساله آن با ایران عمیق ترین و ریشه‌دار ترین رابطه‌ای است که‌درتاریخ میان دوکشور جهان میتوان یافت . در همه این مدت ، تاریخ و تمدن و فرهنگ ایران و هندبه نحوی تقریبا جدائی‌ناپذیر باهم‌ارتباط داشته و عمیقا در یکدیگر اثر بخشیده‌اند . کشور شمابزرگ ترین گنجینه‌دار جهانی آثار فرهنگ گذشته پارسی است ، و در حال حاضر نیز با تدریس زبان و ادبیات‌ایران در بیش‌از پنجاه دانشگاه ، از این نظر مقام اول را درتمام جهان‌دارد. وجود چند هزار دانشجوی دو کشور در مراکز دانشگاهی و آموزشی یکدیگر یکی ازعوامل تضمین ادامه این رابطه‌فرهنگی در آینده است .

سفر کنونی آن حضرت به ایران در واقع‌ادامه سنتی است که سال هاست بین دو کشور ما برقرار شده است . بیست سال پیش خود من برای نخستین بار از کشور بزرگ شما دیدار کردم، وازآن هنگام تابامروز چندین‌باردیگر فرصت دیدارمجدد ازهندونقاط مختلف آنرا داشته‌ام . در همین مدت کشور من خوشوقتی پذیرائی از حضرت رادهاکریشنان و حضرت گیری‌روسای جمهوری هند را داشته است . طبعا به موازات این دیدار ها ، دید و بازدید های متعدد منظمی بین مقامات عالیرتبه دو کشور در زمینه های سیاسی و اقتصادی و فرهنگی برقرار بوده است که سفر های جناب‌جواهر لعل نهرو و جناب بانو گاندی به ایران و سفر اخیر نخست‌وزیر ایران به‌هند از زمره مهمترین آنها است .

بدین ترتیب ، دو کشور ما توانسته‌اند دوستی کهن را با پیوند های نو درآمیزند وروابط دیرینه تاریخی و فرهنگی را با همکاری های تازه و ثمربخش اقتصادی و صنعتی و فنی و علمی بصورتی‌فعالتر و گسترده‌تر استوار سازند. این همکاری‌ها اکنون در رشته های گوناگون صنعتی ، بازرگانی ، محصولات معدنی و شیمیائی ، نفت ، کشتیرانی ، و رشته‌های متعدد دیگر برقرار است و وجود کمیسیون مشترک همکاری های اقتصادی و بازرگانی و فنی ایران و هند به آنهاصورتی مستمر ومنظم بخشیده است .

سفر کنونی شما به ایران ، هنگامی انجام میگیرد که‌تحولات مثبت و چشمگیری در زمینه های مختلف در کشور شما در جریان است . موفقیت های قاطع دولت هند درامر تحکیم مبانی نظم در امور اقتصادی و اجتماعی ، مبارزه با گرانی وتورم و فساد، بهبود وافزایش تولید محصولات کشاورزی و سایر کالا های مصرفی ، ترقی سطح کارآئی سازمان های اقتصادی و ارتقاء سطح رفاه مادی و معنوی‌ملی، وهمچنین ابتکار های دولت‌هند درتحکیم مبانی صلح و تفاهم منطقه‌ای و بین‌المللی از راه عادی کردن روابط سیاسی هند باچین و پاکستان و کوشش در تقویت محیط تفاهم‌و همکاری درسطح جهانی ، از تحولاتی است که طبعا مورد خوشوقتی و تائید ما است . رشد اقتصادی‌بیسابقه هند در سال مالی گذشته و تخصیص اعتبارات هنگفت اجرای طرح های عمرانی در سال مالی جاری که یکی از نتایج مستقیم ثبات داخلی و تفاهم بین‌المللی است طبعا پیشرفت های روز افزونی را در پرتو این موفقیت ها برای کشور بزرگ شما نوید میدهد .

برای ادامه موفقیت آمیز همه این برنامه ها ، کشورشما مانند همه کشور های دیگری که در جریان اجرای برنامه های سازندگی و پیشرفت‌ملی هستند احتیاج حیاتی به صلح و آرامش و برخورداری از ثبات و امنیت دارد ، و این‌نیاز مشروع و حقه‌ای‌است که ایران و هند را به اتخاذ سیاست مشترکی درزمینه‌ضرورت تبدیل اقیانوس هند به یک منطقه صلح و دور از رقابت ها و حضور فزاینده قدرت های بزرگ و تامین انحصاری امنیت خلیج فارس و اقیانوس هند توسط کشور های ساحلی آنها ،و لزوم برقراری یک منطقه عاری از سلاح های‌هسته‌ای درجنوب آسیا ، برانگیخته است . دو کشور ما درعین‌حال ، درمورد ضرورت استقرار یک نظام اقتصادی نوین وعادلانه جهانی در جای نظام بیدادگرانه کهن و تعدیل‌فاصله‌عمیق کشورهای صنعتی و کشور های درحال توسعه ،توافق نظر کامل‌دارند.

برای کشور ما بعنوان یک دوست تاریخی هند و براساس رابطه مودت و بیوندی که در طول قرون و اعصار مایه‌گرفته است ، مایه کمال خوشوقتی است که به‌بینیم کشور و ملت بزرگ هند راهی را که بر تقویت صلح و تفاهم جهانی و امنیت وثبات‌منطقه‌ای و پیشرفت و سازندگی ملی متکی است‌با کوشش و شهامت درپیش‌گرفته است ، و در این مورد صمیمانه توفیق آن حضرت ، و نخست وزیر فعال و مدبر هند و کلیه مردم این‌کشور دوست وبزرگ را آرزو میکنیم .

با این امید ، تندرستی و شادکامی شما حضرت رئیس جمهوری و بیگم‌عابده‌احمد ، و بیشتر همکاری‌و دوستی ایران وهندو استحکام صلح‌و تفاهم بیشتر همکاری‌و دوستی ایران وهمکاری‌بین‌المللی‌را آرزومندم.

درپاسخ فرمایشات‌شاهنشاه رئیس جمهوری هند بیاناتی ایراد کرد و در مقدمه از پذیرایی و سخنان گرم شاهنشاه ایران سپاسگزاری کردو سپس‌ازایران‌و تمدن و فرهنگ باستانی آن ستایش بیشمار به عمل آورد و گفت «برای میلیون هانفرازهموطنان من حتی برای آن دسته از هموطنانکه‌همانند ماخوشبخت نبوده‌اند که از این سرزمین بزرگ دیدن‌کنند ایران‌سرزمین بیگانه‌ای محسوب نمی شود.»

رئیس جمهوری هند آنگاه اثرات دیدار شاهنشاه ایران از هند و دیدار بانو گاندی از ایران و آقای هویدا‌ازهند را برشمرد و گفت نتایج این دیدار ها اکنون بر همه کس آشکار شده است راه های نوینی برای همکاری میان‌هند و ایران باز شده که از آن جمله میتوان اجرای طرح سنگ آهن‌کودرموخ‌و سرمایه گذاری مشترک در زمینه‌کشتی رانی را ذکر کرد .

همکاری ما تنها محدود به مناسبات دوجانبه نمی گردد درصحنه بین‌المللی نیز مادست اندرکار ایجاد محیطی سرشار از صلح و همکاری بوده و هر دو کشورما‌از جمله‌کشور های اصلی جهان هستند که خواستار اعلام‌منطقه اقیانوس هند به عنوان‌منطقه صلح و عاری از حضور و رقابت‌های نظامی خارجی گردیده‌اند هر دوکشوردر موسسات‌گوناگون بین‌المللی دست همکاری به یکدیگر داده‌اند تا یک نظام نوین اقتصادی را براساس برابری و عدالت در جهان بوجود آورند .

تحولات عظیمی‌چه‌در زمینه سیاسی و چه در زمینه‌اقتصادی در سراسر جهان در شرف تکوین است که چالشها و مسئولیت های‌جدیدی‌را ایجاد میکند . در این مرحله ملت ایران خوشبخت است که از رهبری خردمندانه‌و سرشار‌از دوراندیشی شاهنشاه آریامهر برخوردار است .

ما براین اعتقادخود راسخ هستیم که مناسبات وهمکاری های دوستانه براساس‌مساوات و احترام متقابل میان تمامی کشور های شبه‌قاره شرط اصلی پیشرفت ملت ها بشمار میرود . این اعتقاد باعث‌شده است که بخصوص در سال گذشته دست‌به‌یک ابتکارهائی به منظورعادی‌ساختن وبهبود مناسبات هند با کشور های همسایه آن بزنیم .

طی مذاکراتی که در ماه مه سال‌جاری مسیحی‌دراسلام آباد میان هند و پاکستان صورت گرفت موجب شد که دو کشور در زمینه های‌متعدد از جمله بازگشائی راههای زمینی و هوائی ، مبادلات بازرگانی و برقراری مجدد مناسبات دیپلماتیک به توافق برسند .

رئیس جمهوری هند سپس به‌مذاکرات‌دهلی نووومذاکرات هم اکنون دو هیئت پاکستانی و هندی برای گشایش کارراه آهن اشاره کرد و سپس‌اضافه نمود : یک هیئت حسن نیت دولت هند متشکل از مقام‌های بلندپایه‌اخیرااز بنگلادش‌دیدن کرد اعضای این هیئت هنگام اقامت در بنگلادش‌تمایل دولت هند را برای داشتن مناسبات دوستانه باکشور های‌همسایه و اعتماد و تمایل این دولت‌را به حل اختلاف های خود از طریق انجام مذاکرات مستقیم مورد تاکید قرار داد .

رئیس جمهوری هند در پایان برای‌شاهنشاه آریامهرو علیاحضرت شهبانو سلامت و برای‌مردم‌ایران آرزوی‌سعادت کردند و خواستار دوستی پابرجا و هرچه بیشتر میان دو ملت ایران و هندشدند.

در ضیافت‌شام کاخ‌نیاوران والاحضرت شاهپور غلامرضا پهلوی‌و همسرشان والاحضرت منیژه -سرکار علیه بانو فریده دیبا-آقای هویدا نخست‌وزیر- روسای دو مجلس - آقای‌علم وزیر دربار شاهنشاهی- آقای خلعتبری وزیر امور خارجه- چند تن از وزیران - سفیر شوروی به عنوان‌مقدم‌السفرا- چند تن از مقامات لشگری و کشوری و همچنین همراهان حضرت رئیس جمهوری هندو بانو حضور داشتند .

جان‌فورستر، در آفریقای جنوبی‌میسوزد و میسوزاند .....

دستور پرداخت کمکهای غیر نقدی ۳ ماهه‌اول صادر شد

دستور پرداخت کمکهای‌غیر نقدی سه ماهه اول امسال کارمندان‌به‌سازمانها وموسسات دولتی ابلاغ شد تا براساس‌این مجوز توزیع کارت وحواله دریافت کمک های غیرنقدی کارمندان آغاز شود.

همچنین براساس تصمیم اتخاذ شده ، میزان کمکهای غیرنقدی‌کارمندان‌تغییری‌نخواهد کرد و کماکان برای هر نفر دویست ریال کمکهای غیرنقدی پرداخت میشود. بعلاوه نوع کارت وحواله دریافت کمکهای غیرنقدی سه ماهه اول سال جاری نیز باسال پیش تفاوتی نخواهدداشت و این حواله ها تا پایان‌امسال‌بقوت خود باقی خواهد بود.

بدنبال‌صدور دستورپرداخت کمکهای غیرنقدی سه ماهه‌اول سال جاری تهیه و توزیع کارت حواله‌مربوط‌به کمکهای غیرنقدی‌کارمندان درادارسازمان ها وموسسات دولتی آغازشد. و پیش‌بینی میشود تا آخر تیر ماه جاری توزیع حواله کمک های غیرنقدی خاتمه یابد.

صدور حواله کمکهای غیر نقدی کارمندان وزارت امور اقتصادی و دارائی در تهران وشهرستانها آغاز شده است .

مجموع کمکهای غیرنقدی کارمندان دولت‌حدود ۷میلیارد ریال برای‌سال جاری دربودجه پیش‌بینی شده است.

بررسی‌ارقام‌اعتبارات مصرفی کمکهای‌غیرنقدی کارمندان‌نشان میدهد قسمت‌مهمی از اعتباراتی که هرساله دربودجه بمنظور پرداخت کمکهای غیرنقدی کارمندان‌تامین‌می‌شود‌اختصاص به ادارات شهرستانها دارد ، زیرامطابق‌آمارادارات‌شهرستان هابیشترین‌کارمندان رادراختیار دارند.

تصحیح آگهی قابل‌توجه کلیه مشمولان مالیات املاک

آگهی تحت‌عنوان (قابل توجه کلیه مشمولان مالیات مستغلات ، بهره، اتفاقی ومجموع درآمد) که در صفحه ٤٤ شماره ۱۵۰۳۲ مورخ ۲۰ر۳ر۲۵۳۵ روزنامه‌اطلاعات درج گردیده، در کلیه قسمتها کلمه «مستغلات» غلط و کلمه «املاک» صحیح است و درکلیه جملات مربوط «مشمولان مالیات املاک ...» صحیح میباشد .

مقررات بازنشستگی ۵۰۰ هزار کارمند تغییر میکند

مسائل تامین اجتماعی بین‌سه کشور ایران، ترکیه و پاکستان در سمینار تامین اجتماعی سنتو مورد بررسی قرار میگیرد و با انحلال صندوق حمایت‌کارمندان بخش خصوصی ایران، امور بازنشستگی نیم میلیون کارمندان بخش خصوصی‌به صندوق‌تامین اجتماعی واگذار می‌شود.

از امروز بعدازظهر کارشناسان تامین و بیمه‌های اجتماعی کشور های ترکیه - پاکستان و ایران بمدت ۵ روز در تهران اجتماع میکنند تا مسائل تامین‌اجتماعی کشورهای‌منطقه (آرسی- دی) را مورد مداقه و بررسی قرار داده و تصمیماتی در این زمینه اتخاذ کنند.

از سوی دیگر امروز اعلام شد، براساس قانون ادغام وزارتخانه‌های بهداری و رفاه اجتماعی، صندوق حمایت کارمندان بخش خصوصی منحل خواهد شد ووظائف آن به صندوق جدید تامین اجتماعی سپرده می‌شود.

یک مقام آگاه در زمینه‌وظائف صندوق جدید تامین اجتماعی گفت: این صندوق برای‌هم‌آهنگ کردن امر بیمه و بازنشستگی در میان گروههای مختلف اجتماعی چون کارمندان بخش خصوصی فعالیت خواهد داشت. وی‌افزود واحدهای‌بخش خصوصی‌تاکنون بابت حمایت کارمندان خود پس از انقضای خدمت و حقوق بازنشستگی درصدی از حقوق آنان را کسر میکردند. باایجاد صندوق تامین اجتماعی این مبالغ از کارمندان‌کسر نخواهد شد بلکه پرداختی کارمندان بابت بیمه و بازنشستگی یک کاسه میشود.

GM
جنرال موتورز امریکا
بلیزرهای دودیفرانسیال جیمی
را تقدیم میکند
غیراتوماتیک با ارکاندیشن و بیش از ۱۵ وسیله و تجهیزات اضافی و کامل: تعدادی معدود رسید
شرکت سهامی ایران جمس
خیابان تخت جمشید شماره ۵۸۳ تلفنهای ۷۶۴۲۵۸-۷۵۲۳۸۹ و یا
شرکت سهامی بانتوس
خیابان میرداماد «بلوار پهلوی» تلفنهای ۲۲۳۶۳۲-۲۲۹۲۹۶-۲۲۱۵۳۲

هیات‌مدیره کانون

شهر ری - کانون حزب رستاخیز ملت ایران درشهر ری تشکیل گردید و حاج علی اصغر دانشپور(نماینده روزنامه اطلاعات در شهر ری) بسمت رئیس این کانون برگزیده شد .

حاج رضا رضافر (نایب رئیس) عبدالرحیم منصوری (نایب رئیس) ، مهدی دانشپور و علی هدایتی ، بعنوان منشی در هیئت‌رئیسه کانون حزب رستاخیز ملت ایران در شهری‌انجام‌وظیفه خواهند کرد .

دوره جدید شورای داوری

بندرپوشهر - انتخابات چهارمین‌دوره‌شورای‌داوری بندر بوشهر پایان یافت و افراد زیر برای مدت دوسال بعضویت شورا درآمدند . خانم فاطمه باباحاجی و آقایان سید محمد علی طاهری ، احمد فقیه حسین ارفعی و ابراهیم هوشمند.

توریستها ۱۳۴ر۸ میلیون دلار ارز بایران آوردند

وزارت اطلاعات و جهانگردی فعالیت های جهانگردی خارجی ایران‌در سال ۲۵۳۴شاهنشاهی را طی گزارشی در ۲۵ صفحه منتشر کرد.

این گزارش شامل آمار و نمودارهای مقایسه‌ای‌جهانگردی خارجی ایران در سال ۲۵۳۴ شاهنشاهی نسبت‌به سال۲۵۳۳ بوده و نمایانگر حقایقی در زمینه شاهنشاهی بودمو بیانگرحقایقی در زمینه های : بازار های‌عمده جهانگردی‌خارجی‌ایران -درآمد ارزی‌و‌تعداد ورود جهانگرد، مرزهای عمده ورود جهانگرد، کشور های عمده اعزام کننده جهانگرد به ایران و تعداد ایرانیانی که بخارج از کشور سفر کرده‌اند میباشد.

دراین گزارش تعدادمسافران کشور های مختلف که در سال گذشته به ایران سفر کرده‌اند ۶۱۸۰۹۴ نفر ذکر شده است‌که ۵۸۸۷۶۸ نفر یا ۹۵ر۳ درصد انها نسبت به مجموع جهانگرد بوده‌اند.

براساس گزارش مذکورتعداد جهانگردان خارجی ایران در سال ۲۵۳۴ شاهنشاهی ۷ر۲۴ درصد نسبت به سال ۲۵۳۳ شاهنشاهی افزایش داشته و جهانگردان امریکائی با تعداد ۷۰۴۳۵ نفر از نظر نسبت به تعداد جهانگردان ملیت های گوناگون در مرتبه اول قرار داشته‌اند.

جهانگردان ترکیه باتعداد ۵۲۷۳۵ نفر در مرتبه دوم و جهانگردان‌کشورهای انگلستان آلمان و افغانستان بترتیب به نسبت جهانگردان اعزامی خود که ۵۲۷۳۸ نفر ، ۴۵۴۷۷ نفرو ۳۸۷۲۱ نفر بوده‌اند در مراتب سوم تاپنجم قرار داشتند.

براساس‌همین گزارش درآمد ارزی ایران در سال ۲۵۳۴ شاهنشاهی‌از طریق جهانگردان خارجی‌بالغ بر ۱۳۴ر۸۲۶ر۹۵۰ دلار بوده که نسبت به سال ۲۵۳۳ شاهنشاهی۹۳ر۶ درصد افزایش یافت.

نرخ یخ اعلام‌شد

مرکز بررسی قیمتها ، نرخ تثبیتی یخ مصنوعی را به‌تفکیک تولید کننده وتوزیع کننده‌و فروشنده تعیین و برای اجرا‌ابلاغ کرد.

نرخ‌های تثبیتی برای مصرف کننده بشرح زیر خواهدبود :

نرخ فروش یخ مصنوعی برای تولید کنندگان‌هرقالب ۲۵ کیلوئی ۲۱ ریال.

نرخ فروش یخ مصنوعی برای توزیع کنندگان هر قالب ۲۴ کیلوئی ۳۰ ریال .

نرخ فروش یخ‌برای‌فروشندگان هر قالب ۲۳ کیلوئی ۳۶ ریالو هر کیلو ۲ریال .

کاهش وزن هر قالب یخ که از ۲۵ کیلوگرم در دومرحله به۲۳ کیلوگرم رسیده است بعلت‌آب شدن یخ مورد محاسبه قرار گرفته است .

صاحبان صنایع و بازرگانان کشور
الاخاء
تنها مجله عربی زبان ایران است از گروه نشریات مؤسسه اطلاعات با داشتن نمایندگی در اکثر کشورعربی
روزهای شنبه منتشر میشود

شکوفه‌نو

حمیرا داریوش

مرتضی لیلافروهر

سیدکریم نادیا

۵۴۴۰۴۴-۵۴۳۰۳۳

جوایز استثنائی بلیطهای بخت‌آزمائی
۱۰
روز دیگر قرعه‌کشی میشود

دور دنیا باپان آمریکن
باضافه ۵۰۰۰ دلار
PAN AM

قالی تبریز

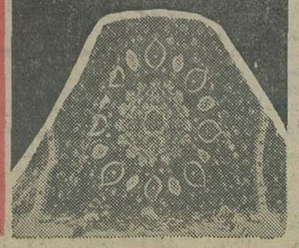

تلویزیون رنگی
با رادیوگرام و ضبط صوت

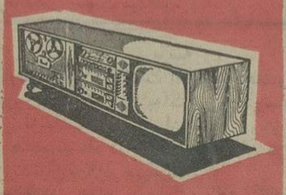

باضافه
۱,۲۰۰,۰۰۰
تومان پول
طی چک تضمین شده بانکی

مهسی
خواننده صاحبدلان در
کاباره ونک
۶۸۲۵۵۷-۶۸۴۷۷۵

باخرید سری ۵ تائی، کلیه این جوایز استثنائی را یکجا برنده شوید عواید بنفع برنامه حمایت از خانواده های بی سرپرست

ضمیمه
۱۷
کاوه
۱۳۲۴
۲۸ هزار روز تاریخ ایران و جهان

برای کمال آدمیت نه عقاید سقراط، نه افکار ارسطو و نه معلومات اسپنسر و کانت سرحد نمیتواند باشد

میرزاجهانگیر خان شیرازی نویسنده مبارز و فداکار مشروطیت و یکی از مدیران صوراسرافیل که سرانجام نیز در راه هدفهای مشروطه، کشته شد.

علی اکبر دهخدا نویسنده ارزشمندایران دوست وفادار میرزاجهانگیرخان شیرازی که حتی پس از مرگ وی در سویس چهارشماره روزنامه صوراسرافیل را انتشار داد.

یک شماره کامل روزنامه صوراسرافیل پنجشنبه ۲۶ رجب ۱۳۲۵ هجری (۷۱ سال پیش) با نوشته‌ای به طنز از علی اکبر دهخدا

اولین شماره روزنامه صوراسرافیل که انتشار آن به طور هفتگی ادامه یافت، روز پنجشنبه هفدهم ربیع الاخرسال ۱۳۲۵ هجری قمری مطابق با ماه مه ۱۹۰۷ میلادی (یک سال پس از صدرو فرمان مشروطیت) درتهران منتشر شد.

صوراسرافیل مهمترین روزنامه دوره اول مشروطیت ایران بود که مدیریت ان را میرزاجهانگیرخان شیرازی و میرزاقاسم خان تبریزی بعهده داشتند و علی اکبر دهخدا از نویسندگان ثابت آن به شمار می رفت.

این هرسه تن از مجاهدان راه مشروطیت بودند اهمیت صوراسرافیل نه تنها بدلیل مقالات اتشین آن دربحرانی ترین دوران مشروطیت بود بلکه شیوه نگارش ان نیز موردتوجه مردم قرار گرفت و حتی در بسیاری از ممالک نیز طرفدارانی یافت.

بسیاری از مطبوعات خارجی از «علی اکبردهخدا» که مقالاتش با عنوان جرندوپرند در صوراسرافیل چاپ می شد. خواستند مقالاتی با همان شیوه برایشان بنویسد ولی دهخدا این تقاضاها را نپذیرفت.

میرازجهانگیرخان شیرازی بجهت شیوه ازاد منشانه‌ای که داشت در روزنامه صوراسرافیل از وضع موجود دوره مشروطیت شدیدا انتقاد میکرد. با بمباران مجلس و شروع دوره استبداد صغیر روزنامه صوراسرافیل نیز پس از ۳۲ بار انتشار متوقف شد. جهانگیرخان شیرازی و ملک المتکلمین

روزچهارشنبه سوم تیرماه مطابق با ۲۴ جمادی الاول از طرف سربازان روس به فرماندهی سرگرد لیاخوف، بازداشت شدند و بی انکه تحت بازجویی قرار گیرند به داراویخته شدند.

نویسنده ثابت صوراسرافیل - علی اکبر دهخدا - درهمین زمان به اروپا رفت و به سبب عشقی که به صوراسرافیل داشت درشهر «اپوردن» سویس روزنامه‌ای با همان نام «صوراسرافیل» منتشر کرد و دران روزنامه مبارزاتی را که در اغازش همراه میرزا جهانگیر خان شیرازی و میرزاقاسم خان تبریزی بود، ادامه داد.

صوراسرافیل سویس که اولین شماره ان روز اول محرم سال ۱۳۲۷ قمری انتشار یافته است، بیش از ۴ شماره منتشر نشد.

سال اول
(شمارهٔ ۱۲) (ونفخ فی الصور فاذاهم من الاجداث الی ربهم ینسلون) (صفحهٔ ۱)

صور اسرافیل

مدیر - میرزاقاسم خان تبریزی
عنوان مراسلات
طهران خیابان علاءالدوله
محاذی مهمانخانهٔ مرکزی
پنجشنبهٔ ۲۶ رجب ۱۳۲۵ هجری
۲۲ فروردینماه سال ۱۲۷۷ یزدگردی پارسی
۵ سپتامبر ۱۹۰۷ میلادی

فاذا نفخ فی الصور فلا انساب بینهم

هفتگی سیاسی تاریخی اخلاقی . مقالات ولوایحی که موافقت با مسلك ماداشته باشد با امضأ پذیرفته میشوددرطبع وعدم طبع اداره مختاراست پاکتهای بدون تمبر قبول نخواهد شد
وجه آبونه از هرکس واز هرجا مقدمتاً گرفته میشود

قیمت اشتراك سالیانه
طهران دوازده (۱۲) قران
سایر بلاد ایران هفده (۱۷) قران
ممالك خارجه دو (۲) تومان
قیمت یك نمره
طهران چهار (٤) شاهی
سایر بلادایران پنج (٥) شاهی

آیا برای کمال و ترقی بشری سرحدی هست ؟ آیا در مرتبهٔ از مراتب کمال انسان متوقف میشود ؟ آیا میتوان گفت خط سیر فرزند آدم بفلان نقطه منتهی خواهد شد ؟

موافق عقاید کهنه پرستان مملکت یعنی آن دسته از مردم که اوهام آباء کرام خود را بهردرجهٔ از کثافت که باشد دو دستی چسبیده و حفظ آنرا از وظائف مقدسهٔ خود میشمارند نقطهٔ عزیمت انسان چند سال پیش از یعرب ابن قحطان با تسخیر و تصرف رمه های گوسفند و شتر و خانه بر دوشی ایلات وقبائل نواحی بین النهرین شروع شده و بکسالت ، تنبلی تن پروری ، و بیعاری کنونی ایران منتهی میشود ،

مقصود قدرت کلیه از اختراع این آخرین شاهکار کارخانهٔ هستی ، خلقت اشرف مخلوقات ، ایجادمسجود ملائك ، و ابداع مصادیق (اناخلقناالانسان فی احسن التقویم) فقط عرض یك جنگل هرج و مرج و یك مزبلهٔ اوهام و خرافات در نمایشگاه دنیاست ،

اما بنا بعقیدهٔ آنها که بشأن و رتبهٔ انسانیت اهمیتی میگذارند و اقلا باندك امتیازی ما بین انسان و خراطین قائلند ، نقطهٔ عزیمت انسان از رتبهٔ جماد هم که باشد مقصد و منتها و کمال او بلا شك متصل به سقع واجب ، ناحیهٔ قدس و علم نا متناهی الهی است ،

برای کمال آدمیت نه عقایدسقراط ، نه افکارارسطو ، و نه معلومات (اسپنسر) و (کانت) سرحد نمیتواند شد ،

انسانیت بهر درجهٔ ازدرجات کمال که برسد باردیوار جهل حد و سد ترقی آن نمیشود ، ترقی سیر بشری از هر مرتبه عالی ومقام منیع ممکن است وامتناع عقلی ندارد ،

« این حرف مخالف عقاید ماست یا چرا اینطورشده » انکار محسوسات و مخالفت با خواسته های ازلی خداست ، اعم از تصدیق و تکذیب عقلای مندرسهٔ ایران

آوازه مشروطیت ایران در تمام ارکان دنیا ولوله انداخت

اطلاعات — ۲۸ هزار روز تاریخ ایران و جهان — ضمیمه ۱۸

بحکم حس برتری ترقی بشری بهمهٔ مدارج کمالیهٔ او هیچ مانعی درعالم خلقت نیست . بلکه تمام آلات واسباب کمال وترقی درانسان موجود ومیل به تکمیل نفس درتمام افراد این هیئت طبیعی است .

امانت و کمک هیچ [redacted]ور . هدایت وراهنمائی هیچ مقتدی الانام وارشاد وهمت هیچ پیر طریقت بقدر یك خردل درتهیه وتدارك لوازم ترقی وکمال بشری معنی نخواهد داشت .

فقط واگذار دن انسان را بخود او برای پیروی طریق ترقی خود ویافتن راه کمال نفس کافی است .

تنها خواهشی که ازهر رئیس روحانی و جسمانی باید کرد این است که ، بعد ازاین لازم نیست نه به زور وچوب ، نه با تجشم استدلال ، و نه بتبازیانهٔ طریقت ، کمال منتظرهٔ مارا بما معرفی فرمائید ، شما فقط اجازه بدهید که ما در تمیز و تشخیص کمال خودمان بشخصه مختار باشیم ، وبعد از آن هم قدغن فرمائید که هوا خواهان ترقی ملت طریق وراه آن را بروی ما سد نکنند .

معنی کلمهٔ جدید آزادی که تمام انبیا حکما و علمای دنیا مستقیم و غیر مستقیم برای تکمیل معنی آن کوشیده اند و ما تازه با هزار تردید و لکنت اسم آن را زبان جاری میکنیم همین است که مدعیان تولیت قبرستان ایران کمال انسان را بمعرفی های حکیمانهٔ خودشان محدود نکرده و اجازه فرمایند نوع بشر بهمان وسائل خلقتی درتشخیص کمال و پیروی آن بدون هیچ دغدغهٔ خاطر سعی باشند

معنی کلمهٔ آزادی که قرنهاست در تحصیل آن سیلهای خون در پستیها و بلندیهای دنیا جاریست فقط تحصیل چنین اجازه یا استرداد همین حق طلق و ملك خالص الملکیهٔ بشری است .

بی تحصیل این حق تمیز شخصیت انسان امکان ندارد .

بی تحصیل این حق اعمال و افعال هیچکس اعمال و افعال شخصی او نخواهد بود .

بی تحصیل این حق انسان بشناسائی نفس خود قادر نمیشود .

بی تحصیل این حق توسعهٔ افکار و ترقی جسمانی و عقلانی انسان ممتنع است

بی تحصیل این حق ترقی تمام ترقیات متصوره بروی انسان مسدود است .

بی تحصیل این حق انسان مسلوب الاختیار واز آن رو دو اعمال وافعال صادرهٔ خود مورد تقبیح و تحسین نتواند شد .

بی تحصیل این حق انسان از درجهٔ انسانیت تنزل کرده از لوازم اساسهٔ آقائی بزرگان ودرد ردیف میل و اسب و استر روسای دنیاست .

انسان فقط بعد از تحصیل این حق یعنی بعد از بدست آوردن آزادی میتواند خودرا آدم شمرده . اعمال و افعال خودرا نسبت بخود داده ، وبجد وجهد شخصی ، و باکار انداختن لطائف تکمیل ، خودرا بیالاترین رتبهٔ وجود ، وآنجاها که هنوز عقل امروزی دنیا قصور دارد برساند

« معنی آزادی که منشأ این همه اثرات شبیه بمعجزه میشود چیست ؟ »

آزادی رفتار نمودن انسان است در تمام امور مشروعه خود بنحو دلخواه .

« آیا سرحدی برای این رفتار دلخواه هست ، سرحد این رفتار دلخواه تنها آزادی دیگران است ، سنور تصرفات کیف مایشأ هر کس در امور مشروعهٔ خود فقط تنور تصرفات کیف مایشأ دیگران در امور مشروعهٔ خودشان میباشد ، یعنی سرحد این آزادی تا آنجا منبسط میشود که به آزادی دیگران صدمه نرساند ، حدود آزادی هر فرد هیئت دیوار حق آزادی فرد دیگر است .

« این چه حرف و مطلب تازهٔ ایست که نه بزرگان دین ما نه اولیای دولت ما و نه یکی از مؤلفین عالم اسلامی یك کلمه از آن ما نا کرده نگذارده اند ؟! »

این سئوال شما ناشی از عدم اطلاع شما از حقایق دین مبین خودتان است . همین یك کلمهٔ متفقهٔ حکماً وعلمای اسلام که انسان فاعل مختار است معنی همان آزادی طبیعی است که با انسان تولد میشود ، وکتاب آسمانی ما که قرآن است و تمام رسائل و دواوین فقهیه علمای اسلام برای تبیین حدود آزادی است .

تمام علمای ایران معتقدند که زمین ساکن است ، من یك نفر میل دارم بگویم زمین متحرك است ،

همه (گرامر) زبان فرانسه میخوانند ، من میخواهم صرف و نحو زبان عرب تحصیل کنم .

پدر من مستوفی بوده ، من مائل سرباز داو طلب وطن باشم ،

رفقای من همه رای داده اند که آقا سید محمد تقی و آقا سید حسین وکیل مجلس شوری باشند ، من مشیر الملك و احتشام السلطنه را انتخاب میکنم ، همهٔ برادران من نسبت بیکدیگر نیات حسنه دارند ، من تا آن حد که درخارج اثری از آن ظاهر نشود نسبت با نها مقاصد سیئه دارم ، هموطنان من میگویند که جبرئیل جسمی کثیف مانند کبوتر پر و بال داشته ، من میگویم موافق کریمهٔ (نزل به الروح الامین علی قلبك) کبوتر در قلب پاك خواجهٔ لولاك راه ندارد .

تمام این افعال و اقوال وعقاید من چون مؤدی بفساد یعنی تصرف و غصب حقوق و آزادی دیگری نیست از لوازم انسانیت و فاعل مختار بودن من است ، وهیچ آقای ملاذ الاسلام و پادشاه دین پناهی حق دخالت در آن نخواهد داشت .

« با اینکه تمام این حرفهای شبه بلبلهای عقلی ونقلی ثابت و مبرهن است ما کهنه پرستها باز از عقاید مندرسهٔ خود دست بر نمیداریم و ابداً میلی به پذیرائی لاطائلات شما نداریم »

اگر همهٔ اهل ایران هم با شما آقایان کهنه پرست هم عقیده باشند جمعیتتان بالغ بر سی کرور نفر نخواهد شد ، سه هزار و یکصد کرور آدمهای دنیا که تمام با عقاید ما شریکند شما را خواه و نا خواه مجبور بقبول این اصول مسلمه خواهند کرد ، و چون با انکار ظاهر خودتان در حقیقت شما با سائر آدمهای دنیا در خاصهٔ آدمیت همرضید عنقریب سیل این خیالات تازه اراضی مقدسهٔ شمارا یا بهمت خودتان و یا بدبختانه باجبار دیگران گرفته لوث این اوهام و خرافات مندرسهٔ شما را از روی زمین خواهد شست ،

یکی از آدمیان مشرق زمین در همین موقع اینطور میگوید ،

« هذه کلة حق و صیحة فی داد ، ان ذهبت الیوم مع الریح لقد تذهب غداً بالاوتاد » ،

﴿ حرکات مجنونانه ﴾

این مطلب از بدیهیات است . شخص هر چند کار آموزده وکار دان بوده باشد بازهنگام رخنمودن یك بلای ناگهان ویك مصیبت غیر مأمول خودرا باخته و درواقع ناچار مانده وبا کمال تلاش ازکسان دیگر و از تدابیر جداکانه استمداد مینماید . فی الواقع اگر در آنگاه کسی بادقت تمام ملاحظه کند موقتاً آثار دیوانگی دراحوال اومشاهده مینماید :

بنده ازنگارش مقدمه صرف نظر کرده و اصل مقصود را به توجه قارئین کرام محول میدارم احوال یك شخص مصیبت زده و یا کسی خانه سوخته و یا یك سپهدار تدبیر شکسته را ملاحظه فرمائید بدون شبه شما نیز آنحالت را « حرکات مجنونانه » خواهید نامید و گمان ندارم که شخص در عمر خود اقلا دو سه مرتبه گرفتار آن حالت نشده باشد زیرا

﴿ دنیا شکسته کشتی بحر حوادث است ﴾

﴿ در کشتی شکسته کسی آرمیده نیست ﴾

و این حالت بشخص واحد اختصاص ندارد هیئت یك ملت . جمعیت یك دولت . در حکم هانشخص واحد است . بسی در هنگام ورود مصیبت غیر مأمول دیده شده که روح یك ملت به لرزه در آمده خون هیئت یك دولت در عروق منجمد گردیده چنانچه تقریباً ۱۴ ماه است که هیئت جامعهٔ حکومت عثمانی گرفتار مصیبت غیر مأمول ودوچار بلای ناگهان بوده و خود راباخته و انواع و اقسام « حرکات مجنونانه » در آورده وبا وسایل گوناگون میخواهد خودرارها نماید غافل ازاینکه این ، مرض (کولرا) و (تیفوئید) و (انفلوانزا) و غیره نیست که بواسطهٔ تأسیس قرانتینها و با تدابیر صحیه جلوگیری شود و ملك وملت رهائی یابند اینرا بنده مرض نمیگویم « دوأ مسری » مینامم ! تعجب فرمودید ؟ بلی دوأ مسری عرض کردم مواد این دوا عبارت از یازدهٔ میکروبهای جوی است که با قرانتین و تصفیهٔ آب و مخلو و [دزنفیکته] تلف نمیشود و

دنیا شکسته کشتی بحر حوادث است
در کشتی شکسته کسی آرمیده نیست

بدون آزادی، انسان در ردیف مبل واسب و استر رؤسای دنیاست

بواسطهٔ هوا سرایت نموده و با قوهٔ معنوی طبیعت یك مملکت را بر گردانیده و یك دارالشفا نموده و امراض ملی را باجرای حکم خود معالجه مینماید چنانکه در ملك ایران کرده و خواهد کرد :

زمانیکه آواز مشروطیت دولت علیهٔ ایران بهمهٔ ارکان جهان ولوله انداخت هماندم مربی زمان یك تازیانهٔ سختی سر حکومت عثمانی آشنا نموده و او را هراسان ولرزان از جای خود حرکت داده از تلخی و تأثیر آن تازیانهٔ طبیعی دست وپای خودرا باخته و بهر گونه وسایل دوندگی را مجبور شد . گاه در زمین پاك کربلا بقدر صدو پنجاه نفر بیچاره را زخمی و کشته نموده و با دست ستم بر خاك سیاه نشانید . گاه به حدود مشروع ما تاخت آورد . مکتوبات و جراید ملی ما را توقیف و مصادره نمود . اعتراضات نمایندگان باکفایت ! ! مارا قبول نکرد . معاهدهٔ دولتی را رد نمود . از امضا و قول رسمی خود بر گشت . نظامنامهٔ اخذ عسکر که در سال هزارو سیصد و پنج جاری شد ومیان سفارت ایران و بابعالی مقاولهٔ نوشته شد بطور واضح انکار نمود . انواع و اقسام حقارت به ایرانیان کرده و میکند . جبراً سرباز میگیرد . شرف و حیثیت نمایندگان ایرانرا قصداً میشکند . حق صریح دولت و ملت ما را بزیر پا انداخته وضایع میکند . از سکوت و تنبلی و غرور بیجای اولیای دولت ما فرصت را مغتنم شمرده از دلخواه خود ذرهٔ فرو گذاری نمی نماید . مشغولیت داخلی ما را داعی غلبه وموفقیت خود میداند . علمای نجف را اغوانموده وبیکدیگر بد خواه نموده ورتبه و نشان میفرستد . به ملاهای عالم نمای مفسدین ما برای شورش ومنع مشروطیت پول میدهد ؛ برای نگاهداری یکنفر بخت بر گشته سوار میفرستد ، درپستخانه ها مأمورین مخصوص گذارده کاغذ های ایرانرا بالکلیه باز نموده صدی بیست آنها را بصاحبانش نمیرساند . جراید و کتب را هیچ ؛ فشار وبی اعتدالی را درحق تبعهٔ ایران بیرون ازاندازه مینماید . بلی « حرکات مجنونانه » میاورد از طرف دیگر در داخل مملکت خود در زیر اخافهٔ هزاران ارباب قلم مانده و نمیتواند از مطبوعات مصر و اسکندریه جلو گیری نماید .

﴿ هر لحظه جمالشرا نوع دیگر آرایند ﴾
﴿ شوق دیگرا نگیزند شور دیگر افزایند ﴾

: سلطنت ترك . که تقریباً بیست نه سال است که بصندلی حکومت مستقر شده خون ابدان اولاد وطن را مانند زالو مکیده و از فرط غداری خانهٔ نگذارده که ماتمکده نه نموده باشد :

چون یك هیئت جامعهٔ ملت و یا یك شخص شخیص دولت با مقتضای طبیعت خود راه میرود لهذا نباید گفت « خیلی غریب است » که حکومت ترك در این ۲۹ سال ملك و ملت خود را مانند گوشت قربانی نموده و در هر چند ماه وسال چون شاهد اقبال در مقابل دول اوروپ عرض اندام نموده و وقتیکه بسر وقت ما میرسد ادعای دامادی رامینماید ! ! احتیاج به تذکار ندارد مسئولیت وجدان و نقشهٔ ممالك ویران در پیش است باطوم ، قارس ، اردهان ، قبرس ، کریت ، روم ایلی ، مصر ، اسکندریه ، پورت سعید ، عقبه ، . کجا رفت ؟ ؟ سواحل دریای (مدیترانه) و ولایات (سوریه) و (جبل الدروز) . چه خواهد بود ؟ از خاك غیر ذی زرع (یمن) که تا حال خون پانصد هزار مظلوم را نوشیده وروز بروز هل من مزید میگوید چه حاصل خواهد شد وچه منفعت بملت خواهد رسید ؟ انجام اینهمه گربه رقصانیدن اوروپائیان که دایم الاوقات به بابعالی داشته و دارند چه گونه خواهد بود ؟ انصاف باید داد عادل باید شد اگرچه ازهیجده سال بدین طرف الفاظ عدالت ، وطن ، حمید ، انتقام ، مظلوم ، و و و . . . بالکلیه در ممالك ترك قدغن شده است که گفتن و شنفتن ونوشتن آنها مجازات سخت دارد و این کلمات محبوب معکوس واقع شده عثمانیان آنها را چون تیر جان شکار ودر تلخی زهرمار محسوب میدارند . اگر کسی از آن کلمات یکی را استعمال نماید یعنی در کتاب و کاغذ بنگارد خود را در مدت ۲٤ ساعت یا در جزایر (بحر سفید) و یا در ولایات (سوریه) و (یمن) و یا اینکه در بزم مهمانی ماهیان دریا که همه وقت در پیشگاه « اورته گوی » منعقد است خواهد دید و این مطلب را ابداً مبالغه و شبهٔ نه کسانیکه اسلامبول را دیده اند و

مدتی در آنصفحات مانده اند البته عرایض ما را قبول و تصدیق خواهند فرمود . گویا از مطلب خیلی دور افتادیم باید به بخشید — .

بلی دوای مسری یعنی عدالت ، که حکم معنوی دارد با معالجات مادی و محسوس نمیتوان آنرا جلو گیری نمود و باید با دقت تمام ملاحظه کرد که در حکم امروز ممالك ایران به یك بحر آتش سوزان می ماند که با جزئی هوای فساد موج در سر موج آورده و سواحل و حدود را در زمان اندکی خاك وخاکستر مینماید ، یا اینکه فرض محال نموده بگویم که خود نیز محو و نابود میگردد . آیا به ملیونها (ژون ترك) وهزاران (منفی) وهزاران ارامنه شورش طلب انتقام جو وجمهوریت خواه که همهٔ اینها انتظار یك اختلال جزئیرا دارند که ممالك ترك را آتش زده ومحو نمایند آیا چه تدبیری در خمود آن آتش عمومی بکار برده خواهد شد ؟ و امتداد اینزمان تاکی خواهد بود ؟ روح یك ملت تاکی در کف پنجهٔ یکنفر عربزادهٔ شامی ومرتکب و بی حیا فشار خواهد دید ؟ که او هم برای استفادهٔ شخصی و غرض نفسانی هزاران عائله را بی صاحب و هزاران مادر را بی معین و هزاران پدر پیر را بی پسر وهزاران مأمورین کار آزموده را معطل و درمانده گذارده و در هر چند ماه استبداد وحشیانهٔ خود را تجدید نموده و عموم مملکت را غرق ماتم و پر از چشم پر نم نماید ! !

امتیازات مردمان کار آزموده را گرفته و چراغ حیات ایشانرا خاموش کرده و بجایش دختران یهودی — شتی — فاحشه را از شام آورده و علنی در ما بین همایون ملوکانه ، ، ، نگاه داشته و با امر سلطان رتبه و نشان (شفقت) بر آنها بدهد ! !

یهودیان ولایات (سوریه) را حسب المراعات همشهریگری محض برای تلطیف و تطییب خاطر آن دو دختر شتی بمدارج عالیه رسانیده رتبهٔ قائمقامی و سرتیپی و سرهنگی بدهد (مانند ایام استبداد ایران) . !

تا کی اهالی بیچاره عثمانیان آواره (بی غیرت) از ترس حکومت مستبد خود آنقدر قدرت نداشته باشد که در بالای سر یکنفر بیمار خود چند ساعت شمع روشن نماید که مبادا پولیس خفیه فردا بوزیر ضبطیه (شفیق) پاشا راپورط بدهند که دیشب در خانهٔ فلان کس تا هشت ساعت از شب رفته چراغ روشن بود آن وقت باید کار و بار و ناخوش خود را بیکطرف انداخته و رفته استنطاق بدهد و اگر اندکی پولدار است فبها والا میرود بر آنجا ئیکه متقدمین رفته اند ! ! تا کی جزای یکنفر مجرم را به دویست نفر زن و مرد فلکزد خواهند داد ؟ چنانکه پارسال یکنفر شریر از اکراد یك وزیر مرتکب و غدار — رضوان پاشا را — کشت همانروز قاتل را گرفتند و بجزاو سزایش رسانیدند ولی بر گرفتاری او اکتفا نشد ، و بمفاد آیهٔ مبارکه (لاتزر وازرة وزراخری) ارادهٔ سنیهٔ حضرت امیر المؤمنین خلیفهٔ روی زمین وکیل رسول رب العالمین ولی نعمت بی منت سلطان عبد الحمید خان ثانی دامت شوکة شرف صدور یافت که ریشهٔ حیات طایفهٔ قاتل از روی زمین کنده شود آنوقت هر کسیکه چشم بینا داشت ملاحظه نمود چه ستمها بود که نکردند چه قدر بچه کان خورد سال بود که از مکاتب ابتدائی بیرون نینداختند ؟ ! وچه پیران علیل وجوانان بی عدیل بود که به بلاد یمن و (فیضان) نفی نکردند ؟ چه زنهای حامله بودند که از ترس جان سقط جنین نه نمودند ؟ وچه افراد عاملهٔ از گرسنگی انتحار نکردند ؟

تا کی این پولیسهای خفیه خون اهالی بیچاره را خواهند مکید ؟

تا کی اصناف وکسبه اسیر ایشان خواهد بود که اگر دقیقهٔ از نسیه دهی مسامحه نمایند با دو کلمه راپورط دروغکی باید از حیات خود قطع امید نماید ؟

مگر عدالت منتقم حقیقی و فضای ستم چه اندازه وسعت دارد ؟

مگر عذاب وجدان و اضطراب قلبی از عالم بشریت بالکلیه محو و نابود گردید ؟

مگر آسمان سیاست را که ابرهای انتقام فرا گرفته کسی نمی بیند ؟ !

مگر در سیل گاه خانه ساختن و زندگی نمودن هیچ ترسی ندارد ؟ که یکروز آن لانه و خانه با خاك یکسان خواهد بود

« در زیر تیغ عمر ابد آرزو کنی ؟ »

(بلی حرکات مجنونانه) ﴿ آصف ﴾

اگر کسبه از نسیه‌دهی مسامحه نمایند بادو کلمه راپورط دروغکی باید از حیات خود قطع امید کنند

جزئیات ترور اتابک اعظم

ضمیمه ۲۰

۲۸ هزار روز تاریخ ایران و جهان

چرند و پرند: نوشته علی اکبر دهخدا — آزادی، رفتار نمودن انسان است در تمام امور مشروعه خود بنحو دلخواه

(شمارهٔ ۱۲) ﴿ صوراسرافیل ﴾ (صفحه ٦)

﴿ اتفاق شب یکشنبه ﴾

تقریباً دو ساعت و نیم از شب یکشنبهٔ ۲۲ رجب گذشته وزیر داخله (میرزا علی اصغرخان اتابك اعظم) در حالتیکه از مجلس وحیاط بهارستان بیرون آمده و بواسطهٔ سید فقیری که عریضهٔ در دست و مستدعی انجام کاری یا اخذ وجهی متوقف شده بود ، بدست عباس آقانام پسر حاج محمد آقای آذربایجانی باهفت تیر (رولوه) که سه تیرش صائب ومابقی خطا کرده بود مقتول شد ، دو تیر خطا بپای همان سید رسیده و سه تیر دیگر از پشت سر یکی بگردن و دو تای دیگر به پشت و کمر وزیر داخله خورده و در همانجا جان بجان آفرین سپرد .

واز عجایب اینکه کالسکه ومستحفظین وزیر داخله که همیشه دردرب مجلس شوری حاضر بودند اینددفعه قدر بیست قدمی دور بوده وهمین قدر از وقت بعباس آقا فرصت اقدام داده است .

عباس آقای مزبور محض اینکه جلو روشنائی چراغ برق را بگیرد ابتداً مقداری خاك بهوا وبچشم قزاقها که از دوطرف صف کشیده بودند پاشیده و فوراً تیر ها راخالی می کند ، با تیراول که بگردن وزیر داخله رسیده بود وزیر داخله از پا افتاده و شش تیر دیگر را هم بعد رو بزمین بطرف اتابك می اندازد ، از صدای تیر جمعیت زیادی یعنی سه چهار هزار نفر که در درب مجلس حضور داشته پراکنده شده و حتی قزاقها باستثنای سه نفر فرار می کنند حضرت مستطاب آیة الله آقای آقا سید عبدالله مد ظله العالی نیز که با اتابك هم‌دوش بوده‌اند به‌تندی بمجلس مراجعت کرده در پای پله های اطاق حالت ضعف بوجود مبارکشان دست میدهد وبعداز مالش وپارهٔ معالجات فوری که بحال میایند میفرمایند مجلس فردا از صبح زود شروع خواهد شد . وفرداهم مجلس از صبح زود تشکیل شده وحضرت آیةالله پیش از همه ورود میفرمایند ، عباس آقا پس از آنکه از نتیجهٔ اقدام خود مطمئن میشود رو بفرار میگذارد درنزدیکی خانهٔ حاج مشار الدوله که درصد قدمی مجلس است یکی از سربازهای قراولخانهٔ نزدیك که به تفتیش غوغائی آمده است شخص فراری را می بیند و در صدد دستگیری او بر می آید جوان با کاردی که در کمر داشته دو زخم یکی بران ودیگری بشکم سرباز زده سرباز بزمین می افتد و بواسطهٔ خیال نا ملومی قاتل (رولوه) خودرا بکام خود گذاشته خالی می کند و گلوله از مغز خارج میشود . این جوان در نزدیکی امام زاده زید دکان صرافی داشته مشغول بوده وتأهل هم هنوز اختیار نکرده است . و ما تمهاست که در طهران بوده و موافق اخبار همیشه ساکت و ملایم وابداً آثار فتنه و فساد در او دیده نمیشده است . بندهٔ نگارنده خود نعش او را دیدم جوانی است بسن بیست و دو الی بیست و سه سال . وبقیافهٔ اشخاص عصبانی است سرش را با (ماشین) میزده وریش کمی داشت ، روز یکشنبه سه نفررا نیز گرفته مشغول استنطاق میباشند و هنوز آثاری بر استنطاق مترتب نیست و گویا بنا بر آنچه ظاهر شده بی تقصیر باشند ، وفقط چیزی که از قاتل بدست آمده همان بلیطی است که درجیبش یافته اند باین مضمون (عباس آقای صراف آذربایجانی نمرهٔ ٤١) و ٤ دانه (کپسول استرکنین) و مقداری سنگ جهنم درگوشهٔ شال او بوده . واقعهٔ مزبوره فردای همان شب بتمام ایالات از طرف مجلس مقدس شوری تلگرافاً اعلام شده و عصر همین روز مجلس مثل صبح مجدداً تشکیل شد .

﴿ توضیح ﴾

در اول نمرهٔ هفتم این روز نامه شرحی درمفاسد مترتبهٔ برعقاید صوفیه درج شد و مجملی از مفصل معایب عدنی این طریقه برای دنیا عموماً وچین و هند و ایران خصوصاً اظهارگردید . ازقرار مذکور جمعی ازبرادران عزیز انجمن محترم اخوت دامت تائیداتها تصورکرده اند که مقصودما ازاین بیانات توهین آن انجمن صفا ووفا بوده درصورتیکه ماخدمات جناب مستطاب ظهیرالدوله رانسبت در به برقراری مجلس شوری درهمدان وکرمانشاهان هیچوقت فراموش نکرده ونخواهیم کرد . واز حسن نیات وعدم بستگی باین خرافات برادران انجمن محترم که غالباً از دوستان شخصی خودما هستند بخوبی مسبوقیم و میدانیم که انجمن مزبور اگردر ردیف یکی از انجمنهای عالم باشد همان انجمن (ماسونیك) است که موجب آبادی دنیا ورفع خرافات واوهام باطله میباشد . از اینرو حالا

(شماره ۱۲) ﴿ صوراسرافیل ﴾ (صفحه ۷)

از خواص اخوان دائرهٔ اخوت خودمان خواهشمندیم که به پارهٔ برادران محجوب انجمن که هنوز دربدو مراتب سلوکند سیرمارا معرفی کنند وبفهمانند که اگر ما دردنیا باکسی طرف باشیم آنها هستند که مخل آبادی وآسایش دنیا میباشند ، واگرزنده ماندیم ناچار بطور تفصیل خدمت صاحبان آن عقاید مندرسه خواهیم رسید ، ولی ما شأن انجمن اخوت و خاصه افراد آن هیئت را از این خطای فکر بالاتر ووالاتر میدانیم والسلام علی من اتبع الهدی

چرند پرند

﴿ اخبار شهری ﴾

دیروز سگ حسن دله نفس زنان و عرق ریزان وارد اداره شده بمحض ورود بی سلام و علیك فوراً گفت فلان کس زود زود این مطاب را یاد داشت کن که درجش خیلی لازم است . گفتم رفیق حالا به نشین خستگی بگیر گفت خیلی کار دارم زود باش تا یادم نرفته بنویس که مطلب خیلی مهم است . گفتم رفیق مطلب در صندوق اداره بقدریست که اگر روز نامهٔ هفتگی ما به بلندی عریضهٔ کرمانشاهی ها یومیه‌هم که بشود باز زیاد می آید . گفت این مطلب ربطی بانها ندارد . اینمطلب خیلی عمده است ناچار گفتم بگو گفت قلم بردار . قلم برداشتم گفت بنویس « چند روز قبل » نوشتم . گفت بنویس « پسر حضرت والا در نزدیك زرگنده » نوشتم . گفت بنویس « اسب های کالسکه‌اش در رفتن کندی میکردند » نوشتم . گفت بنویس « حضرت والا حرصش درآمد » گفتم باقیش را شما میگوئید یا بنده عرض کنم یکمرتبه متعجب شده چشمهاش را بطرف من دریده گفت کان میکنم جناب عالی بدانید تا بفرمائید . گفتم حضرت والا حرصش در آمد (رولوه)رااز جیبش درآورده اسب کالسگه‌اش را کشت . گفت عجب . گفتم عجب جمال شما . گفت مرگ من شما از کی شنیدید . گفتم جنابعالی تصور میکنید که فقط خودتان چون رابطه و دوستی بازرگان ورجال و اعیان این شهردارید از کارها مطلعید ومابکلی از هیچ جای دنیا خبر نداریم . گفت خیر هرگزچنین جسارتی نمیکنم . گفتم عرض کردم مطلب در صندوق ادارهٔ ما خیلی است . و این مطلب هم‌پیش آن مطالب قابل درج نیست . گذشته از اینکه شما خودتان مسبوقید که تمام اروپائیها هم درینمواقع همین کارر امیکنند یعنی اسب را در صورتیکه اسباب مخاطرهٔ صاحبش بشود می‌کشند . دیگر آنکه شما میفرمائید حضرت والا حرصش در آمد . شما الحمدلله میدانید که آدم وقتی حرصش در بیاید دیگر دنیا پیش چشمش تیره و تار میشود خاصه وقتی که از رجال بزرگ مملکت باشد که دیگرآنوقت قلم مرفوع است برای اینکه رجال بزرگ وقتی حرصشان در آمد حق دارند همه کار بکنند هانطور که اولیای دولت حرصشان در آمد و بدون محاکمه قاتل بصیر خلوت را کشتند . همان طور که حبیب‌الله افشارحرصش در آمد و چند روز قبل یاسر یکی از اولیا سیف الله خان برادر اسدالله خان سرتیپ قزاقخانه را گلوله پیچ کرد . هانطور که نظام‌السلطنه حرصش در آمد و با آنکه پشت قرآن را مهر کرده بود جعفر آقای شکاك را تکه تکه کرد . همانطور که آن دو نفر حرصشان در آمد ودو ماه‌قبل‌یکنفر ارمنی‌را پشت یخچال حسن آباد قطعه قطعه کردند . همانطور که آدمهای عمید السلطنهٔ طالش حرصشان در آمد و آنهائیرا که در (کرگانه‌رود) طرفدار مجلس بودند سر بریدند . همانطور که عثمانیها بخواهش سفیر کبیر های ما حرصشان در آمد چهار ماه قبل زوار کربلا را شهید کردند و امروز هم اهالی بیکس و بی معین ارومیه را به باد گلولهٔ توپ گرفته اند . همانطور که پسر رحیم خان چلبیانلو حرصش در آمد و دویست و پنجاه و دو نفر زن وبچه و پیر مردرا در نواحی آذربایجان شقه کرد ، همانطور که میرغضبها حرصشان‌در آمد ودرختهای‌فندق(پارك)تبریزرا باخون میرزا آقاخان کرمانی ، و شیخ احمد روحی و حاج میرزا حسن خان خبیر الملك آبیاری کردند ، همانطور که یك نفر حکیم حرصش در آمد ووزیر دربار را در رشت توی رختخوابش مسموم کرد ، همانطور که پلیس حرصش در آمدو مغز سر میرزا محمدعلی‌خان‌نوری را باضرب شش پر از هم پاچید همان طور که اقبال السلطنه درماکو حرصش درآمد و خون صدهامسلمانرا بهناحق ریخت ، همان‌طور که‌دختر معاون الدوله حرصش

(شمارهٔ ۱۲) ﴿ صوراسرافیل ﴾ (صفحه ۸)

در آمد ووقتی بدوش را بخراسان بردند بزورگلو درد خودش را خفه کرد . هانطور که مهمان خسرو در (مثل) آذربایجان پشت آندرخت چنار حرصش در آمد ومیزبان را که اول شجاع ایران بود پوست کند . هانطور که میرزا علی محمد خان نریا در مصر ومیرزا یوسفخان مستشارالدوله درطهران وحاجی میرزا علی خان امین‌الدوله درگوشهٔ (لشت‌نشا) حرصشان درآمد و بفوت دق وسل خودشانرا تلف کردند . و . و . و و . . . . به آدم خصوصاً وقتی که بزرگ و بزرگ زاده باشد حرصش که در بیاید اینکارها را می کند . علاوه بر این مگر برادر همین حضرت والا وقتی یك ماه قبل دراصفهان‌مادر خودش را کشت ما هیچ‌نوشتیم ؟ . ما آنقدرمطلب برای نوشتن داریم که باین چیزها نمیرسد . گذشته از اینها شمامیدانید که پارهٔ چیزهامثل پارهٔ امراض ارثی است حسین قلی خان بختیاری را اول افطار باسم مهمانی زبان روزه کی کشت ؟ گفت بله‌حق با شما هست . گفتم پدر همین حضرت والا نبود ؟ گفت دیگر این طول و تفصیل ها لازم نیست . یك دفعه بگوئیدفرمایش‌شما نگرفت . گفتم چه عرض کنم . گفت پس باین حساب ما بور شدیم . گفتم جسارت است . گفت حالا ازمطالب بگذریم راستی خدا این‌ظلمهارابر میدارد . خدا از این خونهای ناحق میگذرد . گفتم رفیق ما درویشها یك شعر داریم . گفت بگو . گفتم . .

﴿ این جهان کوه است و فعل ما ندا ﴾
﴿ بازگردد این نداها را صدا ﴾

گفت مقصودت از این حرفها چه چیز است . گفتم مقصودم این است توکه اسمت را سگ‌حسن دله گذاشتهٔ و ادعا میکنی که از دنیا و عالم خبر داری عصر شنبهٔ ۲۱ چرا در بهارستان نبودی . گفت بودم . گفتم بگو تو بمیری . گفت تو بمیری - گفتم خودت بمیری - گفت به ! توکه باز این شوخیهات‌را داری - گفتم رفیق عیب ندارد دنیا دوروزاست .

﴿ بشارت ﴾

دورهٔ اول کتب ورسائل جناب پرنس ملکم‌خان نظام‌الدوله (وزیر مختار دولت ایران‌در دربار دولت بهیهٔ ایطالیا) راجناب هاشم آقای ربیع زادهٔ تبریزی که دارای یازده رساله (اصول تمدن - حرف غریب - رسالهٔ غیبیه - رفیق‌ووزیر - شیخ ووزیر - پولتیك های دولتی - تنظیم لشکر و مجلس اداره - سیاحی گوید - توفیق امانت - اصول آدمیت - اصول‌مذهب دیوانیان که‌جلتاً دویست‌شصت صفحه‌است بطبع‌رسانیده‌اند . در شعبهٔ کتابخانهٔ تربیت طهران (خیابان ناصری نزدیك شمس العماره) و تبریز مجلدی یانزده‌قران و بدون جلد دوازده قران بفروش میرسد .

نگارشات پرنس معظم از شرح و بیان‌مامستغنی است و وصف‌نمودن آن‌بدان‌ماند که آفتاب را بنورونیا بستاید یا گل را برنك و بو توصیف نمایند . ملت حق شناس ایران سالهاست اثر قلم و نتیجهٔ افکار ایشان را مثل کاغذ زردست بدست میبرند . و قدر و قیمت آن نسخ عالیه را بخوبی میدانند

﴿ حقوق و وظایف ملت ﴾

کتابیست در حقوق ووظایف ملت و اولین نگارشی است که دراین فن بزبان فارسی ترجمه شده . بر هر فردی ازافراد ملت عموماً وآنهائی که ازعوالم حقوق و وظایف بشری بی نبرند خصوصاً لازم است که آنرا بخوانند تامقام آدمیت و رتبهٔ انسانیت را کما هو حقه بدانند . وخویش را بندهٔ امثال خود قرارنداده پیش از این‌زیر بارظلم‌وتحکمات‌جابرانهٔ‌عمرو وزید نروند وخودنیزازوظایف‌خویش‌قصور‌نورزند . درتمام‌کتابخانهای طهران این‌کتاب موجودو مجلدی سی‌شاهی قیمت‌آن‌ است.

﴿ اعلان ﴾

مشترکین سالیانه روزنامهٔ قانون و صور اسرافیل پس از دریافت همین نمره وجه آبونهٔ یکساله را خواهند پرداخت وقبض چاپی‌اداره رادر یافت کرده . باقیمت نسخ سابقه رادادهد بعد ها هم روز نامه‌ارسال نخواهدشد .

﴿ اعلان ﴾

سرکار روسی خان عکاس معروف بتازگی در اول خیابان علاء الدوله (رو بروی خانهٔ امیر نظام) عکاسخانهٔ بطرز فرنگستان‌دائر کرده و اقسام عکسهای ممتاز اعلا در آنجا گرفته میشود

﴿ در مطبعه پارسیان بطبع رسید ﴾

داستان سرایی منظوم

کاوه ۱۳۳۴

نفیر کذائی از پشت در بلند شده و یک طومار از آن فحشهای نخبه بدل پردرد رمضان بست. دلم برای رمضان خیلی سوخت. جلو رفتم، دست بر شانه‌اش گذاشته گفتم: «پسر جان من فرنگی کجا بودم. گور پدر هر چه فرنگی هم کرده! من ایرانی و برادر دینی توام. چرا زهره‌ات‌را باخته‌ای؟ مگرچه شده؟ تو برای خودت جوانی هستی، چرا اینطور دست وپایت‌را گم کرده‌ای...؟».

رمضان همینکه دید خیر راستی راستی فارسی سرم میشود و فارسی راستا حسینی باش حرف میزنم دست مرا گرفت و حالا نبوس و کی ببوس و چنان ذوقش گرفت که انگار دنیارا بش داده‌اند و مدام میگفت: «همی قربان آن دهنت بروم! والله تو ملائکه‌ای! خدا خودش ترا فرستاد که جان مرا بخری!» گفتم: «پسر جان آرام باش. من ملائکه که نیستم هیچ، بآدم بودن خودم هم شک دارم. مرد باید دل داشته باشد. گریه برای چه؟ اگر همقطارهایت بدانند که دستت خواهند انداخت و دیگر خر بیار و خجالت بار کن..». گفت: «ای درد وبلات بجان این دیوانها بیفتد. بخدا هیچ نمانده بود زهره‌ام بترکد. دیدی چطور این دیوانها یک کلمه حرف سرشان نمیشود و همه‌اش زبان جنی حرف میزنند؟». گفتم «داداش جان اینها نه جنّی‌اند نه دیوانه، بلکه ایرانی و برادر وطنی ودینی ما هستند!». رمضان از شنیدن این حرف مثل اینکه خیال کرده باشد من هم یک چیزیم میشود نگاهی بمن انداخت و قاه قاه بنای خنده‌را گذاشته و گفت «ترا بحضرت عبّاس آقا دیگر شما مرا دست نیندازید. اگر اینها ایرانی بودند چرا از این زبانها حرف میزنند که یک کلمه‌اش شبیه بزبان آدم نیست؟» گفتم «رمضان اینهم که اینها حرف میزنند زبان فارسی است منتها....». ولی معلوم بود که رمضان باور نمیکرد و بینی وبین الله حق هم داشت وهزار سال دیگر هم نمیتوانست باور کند و من هم دیدم زحمتم هدر است و خواستم از در دیگری صحبت کنم که یکدفعه در محبس چهارطاق باز شد و آردلی وارد وگفت «یا الله! مشتلق مرا بدهید و بروید بامان خدا. همه‌تان آزادید...».

رمضان بشنیدن این خبر عوض شادی خودش‌را چسپانید بمن و دامن مرا گرفته و میگفت «والله من میدانم اینها هر وقت میخواهند یک بندی‌را بدست میرغضب بدهند اینجور میگویند، خدایا خودت بفریاد ما برس!». ولی خیر معلوم شد ترس و لرز رمضان بی سبب است و مأمور تذکرهٔ صبحی عوض شده و بجای آن یک مأمور تازهٔ دیگری رسیده که خیلی جاسنگین و پرافاده است و کبادهٔ حکومت رشت میکشد و پس از رسیدن بانزلی برای اینکه هر چه مأمور صبح ریسیده بود مأمور عصر حِله کرده باشد اوّل کارش رهائی ما بوده. خدارا شکر کردیم و میخواستیم از در محبس بیرون بیائیم که دیدیم یک جوانی‌را که از لهجه و ریخت و تک و پوزش معلوم میشد از اهل خوی و سلماس است همان فرّاشهای صبحی دارند میآورند بطرف محبس و جوانک هم با یک زبان فارسی مخصوصی که بعدها فهمیدم سوقات اسلامبول است با تشدّد هر چه تمامتر «از موقعیّت خود تعرّض» مینمود و از مردم «استرحام» میکرد و «رجا داشت» که گوش بحرفش بدهند. رمضان نگاهی باو انداخته و با تعجّب تمام گفت «بسم الله الرّحمن الرّحیم اینهم باز یکی! خدایا امروز دیگر هر چه خُل و دیوانه داری اینجا میفرستی! بداده‌ات شکر و بنداده‌ات شکر!». خواستم بش بگویم که اینهم ایرانی و زبانش فارسی است ولی ترسیدم خیال کند دستش انداخته‌ام و دلش بشکند و بروی بزرگواری خودمان نیاوردیم و رفتیم در پی تدارک یک درشگه برای رفتن برشت و چند دقیقه بعد که با جناب شیخ و خان فرنگی مآب بشراکت درشگه‌ای گرفته و در شرف حرکت بودیم دیدم رمضان دوان دوان آمد و یک دستمال آجیل بدست من داد و یواشکی در گوشم گفت «ببخشید زبان درازی میکنم ولی والله بنظرم دیوانگی اینها بشما هم اثر کرده و الا چطور میشود که جرئت میکنید با اینها هم سفر شوید!». گفتم «رمضان ما مثل تو ترسو نیستیم!» گفت «دست خدا بهمراهتان! هر وقتی که از بی‌همزبانی دلتان سر رفت از این آجیل بخورید و یادی از نوکرتان بکنید». شلاق در شکه‌چی بلند شد و راه افتادیم و جای دوستان خالی خیلی هم خوش گذشت و مخصوصاً وقتیکه در بین راه دیدیم یک مأمور تذکرهٔ تازه‌ای باز چاپاری بطرف انزلی میرود کیفی کرده و آنقدر خندیدیم که نزدیک بود روده‌بُر بشویم.

سیّد محمّد علی جمال زاده.

منشأ فارسی شاهنامه

فردوسی وپیشروان وی در این کار

— ٤ —

در شمارهٔ گذشته دنبالهٔ سخن در باب منشأ قدیم و مأخذ شاهنامهٔ فردوسی بدانجا رسید که تأثیر کتب سیر الملوک عربی وسایر کتب مؤلّفین اسلامی راجع بایران قدیم و یا حاوی مطالب مفیدهٔ راجع بآن‌را در نشو و نمای داستان ملّی ایران بعد از اسلام شرح داده و مخصوصاً تأثیر عمدهٔ نظم این قصص و داستانها در عربی در ایجاد خیال نظم فارسی داستانها باختصار بیان شد. اینک باولین ظهور داستانهای ملّی در نثر و نظم فارسی میرسیم که در واقع مقدّمه و طلیعهٔ بلا فاصلهٔ کار آن معمار بزرگ بوده است که «کاخ بلند» جاودانی‌را که تا ایران پایدار است یک نشان عظیم زوال ناپذیر ملّی است و «از باد و باران نیابد گزند» بر افراشت.

شاهنامه‌های منثور و منظوم فارسی قبل از فردوسی

داستان سرائی منظوم ظاهراً از عهد قدیم طرف میل و هوس ایرانیان بوده. در شمارهٔ گذشته (صفحه ۱۲، ستون ۱، حاشیه ۲) از آنچه جاحظ متوفی سنهٔ ۲۵۵ از نغمات و الحانی که در روزهای نوروز در حضور سلاطین ساسانی راجع باخبار و داستانهای پهلوانان سروده میشد ذکر کرده سخن رفت و از آنفقره چنین مستفاد میشود که تخم این هوس در عصر ساسانی بوده و حتّی اگر باز عقب‌تر برویم میتوانیم بعضی قطعات گاتا[1]را نیز که منظوم است داستان منظوم بخوانیم. لکن عمده مقصود ما در اینجا صحبت از دورهٔ اسلامی است[2].

(۱) گاتا قدیمترین قسمت آوِستا است که سجع و قافیه دارد و در واقع شعر هجائی است و وزن مخصوصی دارد که بحسب عروض عرب و عجم حالیه آنرا شعر موزون نتوان نامید ولی باید بخاطر آورد که وزن منحصر بهمان معنی عروضی اسلامی نیست ورنه خیلی از اشعار ملل فرنگی و یونانی نبایستی جزو شعر موزون شمرده شود (رجوع شود بمقالهٔ استاد کریستنسین در شمارهٔ ٤—٥ کاوه دورهٔ جدید سال اوّل در باب «شعر پهلوی و شعر فارسی قدیم»).

(۲) در وجود شعر بمعنی اعمّ در عهد ساسانیان که در نغمات موسیقی سروده میشد شکی نیست و قرائن متعدّدی از وجود آن در دست است و اصلاً در این فقره شکی هم نمیتواند باشد زیرا که در تمام ملل آنچه‌را که باهنگ مخصوص در نغمات موسیقی خودشان میخوانند در واقع شعر است. در خزانة الأدب عبد القادر بن عمر بغدادی متوفی سنه ۱۰۹۳ (طبع بولاق، جلد ٤ صفحهٔ ۱۵٦ و ۱۵۷) در ضمن

از نثر ونظم فارسی قرون اولای اسلام یعنی از قرن اوّل و دوّم و نیمهٔ اوّل سوّم تقریباً اثری نمانده بجز بعضی جمل یا قطعات متفرّقه که بیشتر درکتب عربی قدیم جسته جسته بدانها برمیخوریم. واگر کسی باستقصاء و تحقیق تمام همهٔ کتب عربی قرون اولی‌را تصفّح بکند شاید بجمع مقدار قابلی از این عبارات و جمل که قدیمترین فارسی اسلامی یا بلزند است کامیاب گردد[1].

در قرون اولای اسلام هنوز ایرانیان زردشتی[2] زبان پهلوی‌را یعنی خط پهلوی و زبان مخلوط به هزوارش‌را مینوشتند و امروز اکثر کتب پهلوی که در دست است از آن دوره است ولی اغلب این کتب و نوشتها مذهبی است. شیوع خط عربی در ایران که ابتدا لابد میان مسلمانان رایج شده و فقط برای نوشتن زبان عربی یا شاید مطالب مذهبی اسلامی در فارسی بکار برده میشد بتدریج بزمینه‌های دیگر غیر دینی نیز سرایت کرده وکم‌کم در میان زردشتی‌ها نیز که با مسلمین سروکار یا از زبان عربی وعلوم آنان اطلاعی داشتند نیز معمول شد و بدینطریق رفته رفته دایرهٔ خط پهلوی که بسیار مشکل و عجیب بود در محافل موبدان و هیربدان محدود گشته و بامور مذهبی مخصوص گردید. از طرف دیگر کلمات عربی بتدریج در زبان فارسی تراویدن گرفت و اگر چه گمان میرود که مقداری از این کلمات حتّی در زمان ساسانیان که پایتخت آنها در وسط قوم سامی آرامی و در جوار اعراب حیره واقع بود و ایرانیان و سریانیان با هم مخلوط بودند در زبان فارسی داخل شده باشد[3] لکن نفوذ زبان عرب

شرح شعر شاعر جاهلی مشهور اعشی از بنی قیس «مابکاء الکبیر بالأطلال وسؤالی وما یردّ سؤالی» حکایتی از کتاب شرح ادب الکاتب ابن قتیبه تألیف عبد الله بن محمّد بن السّید البطلیوسی (٤٤۱ ۵۲۱) نقل میکند که خیلی مهمّ است بدین قرار: «ابن السّید آورده که ناقلان اخبار روایت کرده‌اند که طلیحهٔ اسدی از اشراف عرب بود وگاهی بدربار کسری ورود میکرد. کسری (که در اینجا مقصود ظاهراً خسرو پرویز است) ویرا همیشه اکرام واعزاز میکرد. وی گفت که یکبار پیش کسری رفتم و ورود من تصادف کرد بیک عیدی از اعیاد ایرانیان پس من نیز با سایر حاضرین از حاشیهٔ پادشاه حضور بهم رسانیدم. وقتیکه طعام خوردیم شراب گسترده شد و شروع کردیم بنوشیدن آنگاه مغنّی این شعر عربیرا تغنّی کرد «لایتأرّی لما فی القِدر یَطلُبُهُ ....» که از اعشی باهله (غیراز اعشی بنی قیس سابق الذّکر) است کسری بترجمان خود گفت چه میگوید پس او ترجمه کرد کسری گفت این زشت است بعد مغنّی این شعررا سرود «اتَنکَ العِیسُ تَنفَحُ فی بُراها» کسری باز از ترجمان خود پرسید که چه میگوید ترجمان گفت نمیدانم یکی از حاضرین گفت «شاهانشاه اشتر اف اف» و معنی آن اینست که ای ملک الملوک این شتری است که دم میزند (یا پف میکند). طلیحه گوید که ترجمهٔ او عربیرا بفارسی مرا بخنده آورد. بعد مغنّی یک شعر فارسی خواند که من آنرا نفهمیدم و کسری طرب کرد و جامی برای او پر کردند و بر پای شد و آنرا نوشید و جام بجمیع حاضرین بگردید پس من از ترجمان که در پهلوی من نشسته بود پرسیدم این شعر چیست که پادشاهرا چنین بطرب آورد گفت پادشاه روزی بتفرّج بیرون رفته بود یک پسر خوش صورت دید که در دست او گل سرخی است و اورا پسندید و حکم کرد که در باب وی برای او شعری بسازند و چون مغنّی این شعررا خواند شاه بنشاط آمد و کرد انهمرا که دیدی گفتم در این مطلب چیزی نیست که آنهمرا تا باینحد بطرب و وجد بیاورد پس کسری از ترجمان پرسید که با من چه مذاکره کرد و او تفصیل‌را نقل کرد کسری بترجمان گفت باو بگو اگر این حکایت و شعر ترا بنشاط نمیآورد پس چه چیز ترا طربناک کند ترجمان حرف شاهرا بمن ابلاغ کرد من در جواب گفتم شعر اعشی که گفته ما بکاه الکبیر بالأطلال.... الخ. ترجمان آنرا بشاه گفت و کسری از معنی آن پرسید گفتم این حکایت پیری است که بمنزلگاه محبوبهٔ خود گذر کرده و آنجارا خالی و کهنه و دگرگون یافته اینست که گریه آغاز کرده کسری خندید و گفت چه چیز طرب انگیز در این هست که پیری در خرابه‌ای ایستاده و گریه میکند مگر آنچه مارا بطرب آورد بیشتر سزاوار طرب بود؟ طلیحه گوید که بعد از این واقعه دیگر کسری نسبت بمن بی میل شد».

از این حکایت علاوه بر وجود شعر فارسی در آن زمان چنان مستفاد میشود که در دربار ساسانیان (ظاهراً بواسطهٔ مجاورت پایتخت ببلاد حیره و مراودهٔ اشراف و شعرای عرب مانند اعشی و غیره) مغنّیان شعر عربی نیز میخواندند و عرب و فارس اختلاط و معاشرت پیدا کرده بودند چنانکه یک حکایت دیگر نیز که باز در خزانة الأدب (جلد اوّل صفحهٔ ۵۰۱—۵۰۲) بنقل از کتاب الشّعراء ابن قتیبه نقل شده مؤیّد آنست و آن چنانست که «کسری انوشیروان روزی شنید که اعشی باین بیت تغنّی میکند اَرِقتُ وَماهذاالسّهادُ المُؤَرِّقُ وَمابی مِن سُقمٍ وَمابی مَعشَقُ یعنی بیداری کشیدم (یا بیداری میکشم) و خوابم نمیبرد و چیست این بیخوابی که بیدار نگاه میدارد در صورتیکه در من نه بیماری است و نه عشقی نوشیروان پرسید این عرب چه میگوید گفتند بعربی تغنّی و آوازه خوانی میکند گفت حرفش‌را ترجمه کنید گفتند مقصودش اینست که بدون آنکه بیمار باشد یا عاشق بیداری کشیده نوشیروان گفت پس او در اینصورت دزد است» این حکایت اخیر اگر صحیح باشد لازم میاشد که اعشی خیلی عمر دراز کرده باشد چه میان وفات او (در سنه ۸ هجری) و وفات نوشیروان درست ۵۰ سال شمسی فاصله است ولی در اینکه اعشی مسافرتهای زیاد در عالم کرده و بدربار ملوک حیره و ایران مراودهٔ زیاد داشته و حتّی قدری فارسی میدانست شبهه نیست زیرا که اشعار او پراست از اشارات بوقایع تاریخی ملل و کلمات خارجی خصوصاً فارسی.

بهرحال مقصود از حکایت راجع بشعر فارسی در پیش پرویز همانا اشاره بوجود شعر فارسی در عهد قدیم بود که شکّی در آن نیست ولی در این هم گویا شکّی نباشد که آن غنائهای موزون یا مقفّی‌را باصطلاح عهد اسلامی وادبیات آن دوره شعر نتوان نامید زیرا که اعراب وهم ایرانیان مسلمان از قرن سوّم باین طرف شعر فقط همان اشعار مطابق اوزان عروضی‌را مینامیدند وبس. جاحظ در کتاب الحیوان (جلد اوّل صفحهٔ ۳٦) در ضمن شرح فضیلت شعر گوید که «هر ملّتی در پایدار کردن آثار ومناقب خود بیک شکل ویک راه دیگر متوسّل شده مثلاً عربها در جاهلیت این کاررا بشعر موزون وکلام مقفّی انجام میدادند وایرانیان با بناها مآثر خودرا ثبت مینمودند مانند کرد بیداد وبنای اردشیر بیضای اصطخررا بعد عربها خواستند که با عجم در کار بنای ابنیه مشارکت کرده ودرباب شعر منفرد شوند پس غمدان و کعبهٔ نجران و قصر مارب ...... را بنا کردند» وباز در صفحهٔ ۳۷ گوید «فضیلت شعر منحصراست بعرب و بر آنانکه بعربی متکلّم‌اند و شعر قابل ترجمه نیست ونمی‌توان آنرا نقل بزبانی دیگر کرد ورنه نظم آن گسسته میشود و وزنش باطل گردد وحسنش میرود .... الخ».

این فقرات دلیل بر آنست که تغنّیات ایرانیانرا که جاحظ ویا ابو عبیده و ابن الکلبی (که فقرهٔ اوّل‌را جاحظ از ایشان نقل میکند) خوب از آنها اطلاع داشتند شعر حساب نمیکردند. فخر الدین اسعد گرگانی ناظم قصّهٔ ویس و رامین که در سنه ٤٤۰ تألیف کرده نیز در مقدّمهٔ آن کتاب در باب ترجمهٔ آن قصّه از زبان پهلوی چنین گوید:

«بگفتم کان حدیث سخت زیباست — که گرد آورده زشش مرد داناست
ندیدم زآن نکوتر داستانی — نماند جز بخرّم بوستانی
ولیکن پهلوی باشد زبانش — نداند هر که بر خواند بیانش
نه هرکس آن زبان نیکو بخواند — وگر خواند همی معنی نداند
فراوان وصف چیزی بر شمارد — چو بر خوانی بسی معنی ندارد
که آنکه شاعری پیشه نبوده است — حکیمی چابک اندیشه نبوده است

(۱) از قراریکه اطلاع یافته‌ایم فاضل محترم علامه جناب آقا میرزا محمّد خان قزوینی مدّتی است باین کار مهمّ اشتغال دارند وبا دقّت و استقصاء که از صفات مخصوصهٔ استاد محترم است این کاررا دنبال میکنند وامید است عنقریب بتحفهٔ شایانی از نتیجهٔ مساعی ایشان نایل شویم.

(۲) در قرون اولای اسلام وحتّی تا قرن پنجم مذهب زردشتی در ایران هنوز خیلی رایج و عدّهٔ پیروان آن کیش خیلی زیاد بود. در کتب جغرافی عربی وخصوصاً در احسن التقاسیم مقدّسی و مسالک الممالک اصطخری از کثرت فوق العادهٔ مجوس در ولایت فارس و فراوانی بیشمار آتشکدها و هم چنین در ولایات دیگر ایران مکرّر سخن رفته. خصوصاً این فقره بسیار دلکش است که هنوز در گنبد قبر شمس المعالی قابوس بن وشمگیر (که حالا معروف بگنبد قابوس است) نوشتهٔ پهلوی باقی است که در آن زمان پهلوی نوشته‌اند.

(۳) از زبان آرامی قریب هزار کلمه در زبان پهلوی اخذ کرده بودند که همانرا هزوارش گویند و آنهارا مینوشتند لکن در خود زبان یعنی تکلّم داخل نبود یعنی بکلمات آرامی مینوشتند و فارسی میخواندند ولی ممکن است خیلی کلمات خصوصاً اصطلاحات علمی وادبی در زبان لفظی هم آمده بود که هنوز هم مقداری از آن باقی است. از کلمات عربی در پهلوی خبر درستی نداریم واگر هم بوده بالنسبه کمتر بوده است.

کاوه
۱۳۳٤

ترجمه‌های ناقص از عربی، به‌زبان فارسی لطمه‌زده‌است

در فارسی بیشتر پس از آنکه علمای ایران همّ خودرا به تبحّر در زبان عربی واداب و قواعد آن و علوم اسلامی گماشتند و در واقع بزرگترین علمای اسلام در حدیث و تفسیر و لغت و نحو و حکمت از ایرانیان بودند خیلی زیاد شد و مخصوصاً وقتیکه امثال همین علما شروع بترجمه از عربی بفارسی نمودند سیاق و اسلوب کلام بقدری معرّب بود که گاهی باندازهٔ ترجمه‌های بعضی مدّعیان جاهل که امروز تحت اللّفظ از فرانسه یا ترکی ترجمه میکنند مُضحک میشد یعنی با انکه کلمات عربی در مفردات کمتر بود در ترکیب کلام بکلّی جمله بندی عربی پیدا بود و زبان عربی نقش خودرا در زبان فارسی خوب زده و رنگ خودرا بدان داده بود.

ظهور و استقرار عبّاسیان که مرکزشان در جوار طیسفون بود در واقع مبدأ نهضت ایرانی شد و پس از آن مخصوصاً در زمان مأمون و امرای طاهریان در خراسان در زبان و احساسات ملّی ایران نهضتی شروع شد. در مرو و نیشابور و بلخ و طوس روایات ایرانی و اخبار عهد قدیم هنوز زنده بود و نهضتهای سیاسی و دینی و انقلابات ملّی پی در پی در خراسان و جبال (عراق عجم) و آذربایجان و طبرستان و ظهورات مسلک شعوبی و مجادلات آنها که شرح آنها یک کتاب مخصوص میشود دلیل واضحی بر ظهور آثار این رستخیز ملی است(۱).

چنانکه گفتیم از کتب نثری یا قطعات منثور بالنسبه بزرگتری از سه قرن اوّل هجرت اطّلاعی نداریم و نه تنها بدست ما نرسیده بلکه در وجود آن نیز شک داریم زیرا که در صورت وجود چنین چیزی شاید خبری از آن در کتب متقدّمین و مخصوصاً در کتاب الفهرست برای ما میماند(۲). علاوه براین قریب بعقل است که شعر فارسی پیش از نثر معمول شده و شعر هم (یعنی شعر عروضی) ظاهراً از نصف دوّم قرن سوّم شروع برواج گرفتن کرد(۳).

از اشعار فارسی که پیش از آن تاریخ بوده و خبری از آن برای ما مانده قطعات خیلی کمی در دست است. از بعضی اشعار فقط خبری مانده و از خودش اثری نیست و از برخی دیگر قطعاتی بدست آمده. از قسم اوّل اشعار فارسی محمّد بن البعیث بن حلیس متوفّی سنهٔ ۲۳۵ است که طبری در تاریخ خود (چاپ لیدن، سلسلهٔ ۳، صفحهٔ ۱۳۸۸) از آنها خبر میدهد و گوید « حکایت کرد . . . . مرا که در مراغه جمعی از پیران آنجا اشعار فارسی از ابن البعیث برای او خواندند . . . . .(۱) ». دیگر اشعار ابو الأشعث قمّی است که در معجم الأدبا (چاپ لیدن، جلد ۶، صفحهٔ ۴۲۱) از آن خبر میدهد که ابو مسلم محمّد بن بحر اصفهانی (۲۵۴—۳۲۲) در خصوص آن اشعار فارسی چند بیت عربی گفته. تاریخ زمان ابو الأشعث برای نگارنده مجهول است. همچنین مسعودی در «کتاب التّنبیه و الأشراف» (چاپ لیدن، صفحهٔ ۷۴) در باب رودخانهٔ زاینده رود گوید که « نهر زَرَنْرود در اصفهان رودخانهٔ قشنگی است من آنرا دیدم و ایرانیها در خصوص آن خیلی اشعار گفته‌اند » . اگرچه احتمال ضعیفی توان داد که ممکن است اشعار ایرانیان در آن باب بعربی بوده لکن عادةً در موقع صحبت از اشعار عربی ذکر اسنادش بایرانی بعید است چه ایرانیان در آن وقت بعربی معمولاً شعر میگفتند و حاجت باسناد صریح نبود. ولی باید معتقد شویم که اکثر این اشعار و امثال آن در زبان فارسی شعر اصطلاحی و عروضی نبوده چه جاحظ که خود در همان زمان یعنی نیمهٔ اوّل قرن سوّم میزیست در کتاب البیان و التّبیین (چاپ مصر، جلد اوّل صفحهٔ ۱۴۵) در باب مفاخرت عرب و عجم و مسلک شعوبی عبارتی ذکر میکند که از آن پیداست که منظومه‌های ایرانی‌را شعر نمیشمردند و آنهارا مثل اشعار یونانیان و هم عیار آنها میگرفتند زیرا که مشار الیه گوید « . . . . و چیست فرق بین اشعار عرب و آن کلامی که آنرا ایرانیان و رومیان شعر مینامند » از این عبارت مستفاد میشود که با آنکه در زمان جاحظ و پیش از آن ایرانیان اشعاری داشته‌اند ولی از جنس معمو لی اصطلاحی نبوده(۲).

قسم دوّم یعنی اشعار قدیمی که هم خبر و هم اثری از آنها بدست ما رسیده عبارت است از بعضی قطعات اشعار هجائی یا بقول برهان قاطع « نثر مسجّع » (۳) که در بعضی کتب عربی یا فارسی قدیم برای ما مانده. دو فقره از این نوع اشعاررا جناب میرزا محمّد خان قزوینی در مقالهٔ خودشان در کاوه بعنوان « قدیمترین شعر فارسی بعد از اسلام » ذکر و مشروحاً از آنها بحث نموده‌اند(۴) که یکی از آنها از سنهٔ ۶۰ و دوّمی از سنهٔ ۱۰۸ است. اینک ما بر حسب نمونه باز یکی دو قطعهٔ دیگر از اینگونه اشعاررا ذکر میکنیم. نخست شعری است که از طرف مؤلّفین قدیم ببهرام گور نسبت داده شده. معلوم است که متأخّرین از تذکره نویسان شعری ببهرام نسبت داده و در تذکره‌ها ثبت نموده‌اند که معروف است بدینقرار: « منم آن شیر ژیان ومنم آن ببر یله نام من بهرام گور و کُنیتم بو جبله » و یابا بعضی اختلافات در کلمات و روایات در هر دو مصراع ولی وزن وقافیه همیشه بهمان قرار. در بطلان اسناد همچو شعر عروضی فارسی جدید ببهرام گور که از سنه ۴۲۰ تا ۴۳۸ میلادی

(۱) برای اطّلاع کاملتر از این جنبش ملی ایرانیان از ابتدای اسلام تا اواخر قرن چهارم رجوع شود بتحقیقات وسیع و عالمانهٔ علّامه گولدزیهر در کتاب « تتبّعات اسلامی» — Ignaz Goldziher: Muhammedanische Studien, 2 Vol., Halle 1889/90 و تحقیقات فون‌کرمر در کتاب «کاوشهای راجع بتاریخ تمدّن اسلام» Alfred von Kremer: Kulturgeschichtliche Streifzüge aus dem Gebiete des Islam, Leipzig 1873 — و کتاب « تاریخ ادبی ایران » تألیف استاد برون، جلد اوّل، صفحهٔ ۲۰۹—۲۴۴.

(۲) کتاب الفهرست فقط اطّلاعش منحصر بکتب عربی نبوده چنانکه از منظومهٔ فارسی کلیله ودمنه و از کتاب لغت فارسی که ابو القاسم عیسی بن علیّ بن عیسی بن داود بن الجرّاح تألیف کرده (ظاهراً در اواسط قرن چهارم) نیز مثلاً خبر میدهد.

(۳) قدیمترین شاعری که اسم او و قطعاتی از اشعارش در کتب تذکره برای ما مانده حنظلهٔ باد غیسی است که بقول «لباب الألباب» عوفی در عهد آل طاهر (۲۰۵—۲۵۹) بوده و بقول « چهار مقالهٔ » نظامی سمرقندی احمد بن عبد الله خجستانی مقتول در سنهٔ ۲۶۸ بواسطهٔ خواندن دیوان وی بداعیهٔ امارت و بزرگی افتاد. چون احمد مزبور بقول ابن الأثیر از اصحاب محمّد بن طاهر بن عبد الله بن طاهر (۲۴۸—۲۵۹) بوده و در سنهٔ ۲۵۹ بعمرو بن لیث پیوست در اینصورت اگر وی پیش از دخولش در سلک خدمت امرای طاهری و در زمان خربندگی «روزی دیوان حنظلهٔ بادغیسی »را میخوانده است باید زمان زندگی حنظلهٔ مزبوررا در نصف اوّل قرن سوّم و اقلاً پیش از سنهٔ ۲۴۸ فرض کنیم. و چون چندان معقول نیست که شاعر باد غیس اوّلین مخترع این سبک شعر که ما آنرا عروضی (یعنی مطابق عروض خلیل بن احمد) نامیدیم بوده باشد باید تصوّر کنیم که از اوایل قرن سوّم در خراسان و ماوراء النّهر تقلید شعر عروضی عرب یا بعبارت صحیح‌تر اتّخاذ ترتیب و شیوهٔ جدید عروضی در اشعار ایرانی و در آوردن آن شعر هجائی بقالب عروضی شروع شده بوده است.

(۱) محمّد بن البعیث در اوایل قرن سوّم صاحب تبریز بود و اخبار او از سنهٔ ۲۲۰ باینطرف در کتب تواریخ دیده میشود لکن معلوم میشود مدّتی پیش از آن تاریخ در آذربایجان از رؤساء بوده وپدرش از اتباع وَجْناء بن رَوّاد اَزْدی بود که در زمان هرون الرّشید در آذربایجان سر مخالفت و افساد برداشت. این هم جای دقّت است که بلاذری بنقل از عُتْبی‌ها و قید « و الله اعلم » نسب محمّد بن البعیث‌را بدو وجه ثبت میکند که بقبایل عرب منتهی میشود.

(۲) در کتاب فارسی تاریخ بیهق تألیف ابو الحسن علیّ بن ابی القاسم زید بن محمّد بیهقی که ظاهراً در سنهٔ ۸۸۸ تألیف شده ذکر شاعری از شعرای بیهق آمده که بقول مؤلف آن کتاب « اوّل کسی که در بیهق شعر پارسی گفت » وی بوده. اسم این شاعر که در سه جای مختلف از آن کتاب مذکور شده محمّد بن سعید بیهقی معروف به « محم » است که بقول مؤلّف این کتاب « اورا دیوانی و اشعاری است » و چون در کتاب مزبور گوید که ابو القاسم بلخی کعبی (عبد الله بن احمد بن محمود) « در کتاب مفاخر خراسان ذکر اورا کرده » و « شعر پارسی او بزبان بیهق بیاورد » و ابو القاسم کعبی از رجال قرن سوّم بوده و در سنهٔ ۳۱۷ وفات یافته گمان میرود که اشعار این شاعر که در کتاب کعبی ذکرش آمده نیز از اشعار قدیمی بوده. چند شعر عربی از این شاعر در تاریخ بیهق ثبت است. — باین مناسبت میخواهیم انظار خوانندگان‌را باین نکته نیز متوجّه کنیم که ظاهراً بطور کلّی شعرای قدیم پارسی که ابتدا بترتیب شعر عروضی سخن‌سرائی کرده‌اند شعر عربی نیز میگفته‌اند و شاید ابتدا در زبان عربی شاعر بوده‌اند و بعد بتدریج خواسته‌اند این شیوهٔ جدیدرا در زبان بومی خود نیز تطبیق و تجربه کنند.

(۳) کاوه شماره ۴—۵ سال اوّل دورهٔ جدید صفحه ۲۵ ستون ۲.

(۴) رجوع کنید به « کاوه » دورهٔ قدیم شماره ۳۵ صفحهٔ ۲

سلطنت کرد شکّی نیست و محتاج باستدلال نمیباشد(۱) ولی وقتیکه در « مروج الذّهب » مسعودی مؤلّف در سنهٔ ۳۳۶ میخوانیم که گوید « بهرام گوررا اشعاری است عربی و فارسی که ما در اینجا از ذکر آنها محض اختصار صرف نظر کردیم » و در « غُرَر ملوک الفرس ثعالبی مؤلّف در بین سنهٔ ۴۰۸ و ۴۱۲ باز بهمین بیت منسوب ببهرام باتغیر و قریب بعقل یعنی ساده‌تر(۲) بر میخوریم کم کم شکّی در مسئله پیدا شده و احتمال داشتن اساسی بخاطر میرسد و بالأخره در کتاب المسالک و الممالک ابن خُرداذبه (چاپ لیدن صفحهٔ ۱۱۸) مؤلّف در حدود سنهٔ ۲۳۰ یک قطعه شعر یا « نثر مسجّع » از بهرام گور بر میخوریم که گمان میکنیم باساس مطلب نزدیک شده‌ایم و آن چنانست « مَنَمْ شیرِ شَلَنْبه وَ مَنَم بَبْرِ تَلَه(۳) » که در واقع دو قطعهٔ هفت هجائی است. دیگر قطعه ایست از ابو الیَنْبغی العبّاس بن طرخان در خصوص شهر سمرقند که باز در کتاب سابق الذّکر ابن خرداذبه (صفحهٔ ۲۶) آمده بدینقرار: « سَمَرْقَنْد کَنْد مَنْد بِزینَتْ کی افکند از شاش نه(۴) بهی همی شه(۵) نه جهی(۶) » که چهار مصراع شش هجائی است. از این ابو الینبغی عبّاس از راه دیگری خبر نداریم ولی بهر حال اگر قدیمتر نباشد اقلاً در اواخر قرن دوّم یا اوایل قرن سوّم و در واقع در عهد مأمون خلیفه باید بوده باشد چه ابن خرداذبه آنرا مانند یک شعر معروفی بدون هیچ شرح نقل میکند. یک قطعه شعر باین سیاق نیز در « مجمل التّواریخ » بنظر رسید که اگر چه از حیث وثوق و اعتماد باصلی بودن با قطعات سابق الذّکر قیاس پذیر نیست زیرا که اوّلاً در کتاب متأخّر فارسی آمده(۷) و ثانیاً نسبتش بیک شخص موهوم غیر تاریخی داده شده با وجود این خیلی هم دور از عقل و قبول نیست چه وزن و سیاقش شبیه اشعار سابق الذّکر بوده و محتمل است پادشاهی که این شعر بعهد او نسبت داده شده با یکی از سلاطین ساسانی خلط و اشتباه شده. در مجمل التّواریخ (بنقل موهل از آن در « روزنامهٔ آسیائی » فرانسوی دورهٔ ۳، جلد ۱۱، صفحهٔ ۳۵۷) در شرح حال سلطنت همای چهر آزاد(۸) گوید « و اندر عهد خویش بفرمود که بر نقش زر و درم نوشتند: «بخور بانوی جهان هزار سال نوروز و مهرگان».

(۱) حتّی تربیت بهرام گور در میان اعراب لخمی حیره نیز مؤیّد مدّعا نمیشود و آنچه در کتب عربی قدیم از اسناد اشعار عربی بوی آمده (مثلاً در مروج الذّهب) نیز قریب بعقل نیست زیرا که در دو قرن قبل از هجرت حتّی وجود شعر عربی نیز مشکوک است و یا در حالت جنینی بوده و جاحظ در کتاب الحیوان (صفحه ۲۷ جلد اوّل) قدیمترین شعر عربی‌را در ۱۵۰ سال ومنتها دویست سال پیش از ظهور اسلام میگذارد.

(۲) در کتاب غُرَر چنین است: « منم آن شیر شله و منم آن ببر یله منم آن بهرام گور [و] منم آن بو جبله ». ثعالبی نیز این بیت‌را از ابن خرداذبه نقل میکند باینطور « قال ابن خرداذبه فامّا الّذی یرویه اصحابنا له فقوله . . . . ».

(۳) شَلَنْبه یکی از بلاد دماوند بوده و عبارت ابن خرداذبه چنین است « وَمَدینَةُ دُماوَند شَلَنْبَة قال بهرام جور . . . . الخ». در کتاب « هفت قلزم » (بنقل پرچ — Pertsch — از آن) در بحر سوّم از قلزم هفتم آورده که « قاسم بن سلام بغدادی رئیس و قدوهٔ مورّخین گفته که اوّلین کسی که یک شعر فارسی گفت بهرام گور بود که وقتیکه در موقع شکار شیری‌را کشت از غایت وجد این بیت بر زبانش جاری شد « منم آن پیل دمان و منم آن شیر یله نام بهرام مرا و پدرم بوجبله » . نگارنده‌را معلوم نیست که این فقره در کدام کتاب ابو عبید القاسم بن سلام هروی مزبور آمده ولی بهرحال در آنصورت منشأ روایت این شعر از روایت ابن خرداذبه هم قدیمتر میشود چه ابو عبید مزبور از خواصّ عبدالله بن طاهر امیر خراسان بوده و در سنه ۱۵۰ متولّد و در ۲۲۲ وفات یافته است.

(۴) نسخه بدل « ازشاش به » . (۵) ظاهراً یعنی « همیشه » .

(۶) نسخه بدل « نه جهی » — ظاهراً مصراع اوّل‌را بکسرهٔ اضافه در دال سمرقند باید خواند ور نه شش هجا نمیشود. در آن صورت معنی شعر چنین میشود: سمرقند یک ویرانه ایست که زینت خودرا انداخته. از شهر چاچ که بهتر نیستی پس تو هم همیشه از خطر نخواهی جست. معنی مصراع دوّم بنگارنده روشن نیست، دخویه آنرا چنین ترجمه کرده «چگونه او زینت خودرا افکنده است!»

(۷) مجمل التّواریخ در سنهٔ ۵۲۰ تألیف شده.

(۸) همای چهر آزاد که در کتب عربی « خمانی » ضبط شده بنا بر داستان افسانه‌ای ایران دختر پادشاه افسانه‌ای بهمن بوده و بعقیدهٔ بعضی از علمای مستشرقین با سمیرامیس ملکهٔ بابل در افسانهای یونان یکی است و حتّی کلمهٔ سمیرامیس بتصرّفات لغوی و تغییرات قطعه از همان کلمهٔ « همای چهر آزاد » تولّد یافته و الله اعلم.

چون مقصود فقط ذکر بعضی نمونها بود نه استقصاء کامل در این زمینه که از موضوع مستقیم ما خارج است و هم نگارنده این موضوع بطور مخصوص تتبّعی نکرده‌ام لهذا بهمین چند قطعه از آثار نظم هجائی قدیم ایرانی در فارسی اکتفا رفت و از اینهمه معلوم میشود که اینگونه شعر در قرون اولای اسلام معمول بوده و معقول هم نیست که ملّت متمدّنی شعر نداشته باشد و یا ابو الیَنْبغی و ابن البعیث مخترع شعر فارسی یا اشخاص استثنائی بوده باشند. چیزی که بموضوع مستقیم ما در این زمینه ارتباط تواند داشت اشعار رزمی و داستانی است در زبان فارسی دورهٔ اسلامی. از اینگونه اشعار نیز ظاهراً در میان ایرانیان در قرون اولای اسلام بوده و علامت آن این است که در کتاب «مروج الذّهب» مسعودی می‌بینیم که در موقع گفتگو از قلعهٔ «اللّان» [آلان] مسعودی گوید «این قلعه یکی از قلاع معروف با ستحکام در عالم است و حکایت بنای آنرا از طرف اسفندیار ایرانیان در اشعار خود ذکر کرده‌اند». چون کتاب مروج الذّهب در سنهٔ ۳۳۶ تألیف شده لهذا این اشعار نیز که مسعودی از آن حرف میزند باید از قدیمترین اشعار داستانی باشد که سرگذشت اسفندیار (وشاید هفت خوان) نیز در آنها سروده شده بود.

امّا اثری که از قدیمترین نظم داستانی در فارسی بعد از اسلام بما رسیده شاهنامهٔ(۱) مسعودی مروزی است که ذیلاً بشرح این فقره میپردازیم:

مسعودی مروزی تا آنجا که ما فعلاً خبر داریم قدیمترین شاعری است که داستان ملّی و تاریخ ایران‌را از کیومرث تا یزدجرد آخری برشتهٔ نظم کشیده بوده است. از این شاعر قدیم ما از دو مأخذ خبر داریم یکی کتاب غُرَر ملوک الفرس ثعالبی(۲) است که در دو جا از آن کتاب اسم مسعودی برده شده نخست در شرح احوال طهمورث است که ثعالبی گوید «مسعودی در مثنوی فارسی خودش آورده که طهمورث قلعهٔ (کهندز) مرورا بنا نهاد(۳)». دیگر در انجام کار زال پدر رستم گوید «مسعودی مروزی در مثنوی فارسی خود ذکر کرده که او (یعنی بهمن) ورا (یعنی زال‌را) کشت و باحدی از کسان و خویشان او ابقا نکرد(۴)». چون ثعالبی کتاب خودرامیان سنهٔ ۴۰۸ و ۴۱۲ تألیف کرده ذکر او از مسعودی قدم زمان ویرا ثابت نمیکند ولی مأخذ دیگر که در آن ذکر این شاعر آمده قدیمتر از کتاب ثعالبی است و آن «کتاب البدء و التّاریخ» تألیف مطهّر بن طاهر المقدسی است که در سنهٔ ۳۵۵ تألیف شده(۵). در

(۱) اینکه بمنظومهٔ تاریخی این شاعر «شاهنامه» اطلاق میکنیم از این جهت است که کتاب وی موسوم بشاهنامه بوده بلکه برای اینست که چنانکه در مقالات سابقه گذشت بعقیدهٔ ما شاهنامه مانند سِیَر الملوک در عربی بهر کتاب منثور یا منظوم فارسی که شامل تاریخ و داستان‌ایران بوده اطلاق میشده است.

(۲) چاپ پاریس، سنه ۱۹۰۰ میلادی.

(۳) عین عبارت این است « و زعم المسعودی فی مزدوجته بالفارسیّة انّ طهمورث بنی قهندز مرو » [صفحهٔ ۱۰۰].

(۴) عبارت عربی چنین است « وَ ذَکَرَ المَسْعودیُّ المروزیُّ فی مزدوجته الفارسیّة انّه قتله وَلَم یُبْقِ علی اَحَدٍ مِنْ ذَویه » [صفحهٔ ۳۸۸]. از این فقره میتوان استنباط کرد که از منظومهٔ مسعودی در قرون متأخره اثری نمانده بوده چه مؤلّف مجمل التّواریخ که کتاب خودرا تقریباً صد سال بعد از فردوسی نوشته در باب سرانجام کار زال (وفات یا قتل او) گوید که «در هیچ کتاب این ذکر (یعنی وفات زال) ندیدم مگر در بهمن نامه که حکیم ایرانشاه [؟ ایرانشاه] بن ابی الخیر نظم کرده است، بانجام کارها بطوریکه حال برون شد زلفنا جهاندیدهٔ زال».

(۵) این کتاب باهتمام هوارت در پاریس در سنهٔ ۱۹۰۱—۱۹۰۳ [illegible] با ترجمهٔ فرانسوی بطبع رسیده.

بقیه در صفحات آینده ضمیمه

جنگ در آمریکای لاتین

نیروهای بلیوی «لاپاز» را ترک میکنند تا به چاکو بروند.

اسفند ۱۳۱۱ ـ دوجنگ منطقه‌ای درآمریکای لاتین ـ در «چاکو» میان بلیوی و پاراگوئه و در «لیتچیا» بین کلمبیا و پرو ـ در شورای جامعه ملل مورد رسیدگی قرار گرفت که میخواهد بهر قیمت مانع ارسال اسلحه برای کشورهای درگیر شود.

افراطی‌ها در ژاپن بیداد می‌کنند

«اشلا یشر» خواستار تجدید قدرت نظامی آلمان شد

در دیماه ۱۳۱۱ آلمانی ها شصت و دومین سال تشکیل رایش را با شکوه فراوان جشن گرفتند. ۶۲ سال پیش از آن در شور و هیجان پیروزی امپراتوری آلمان سربرافراشت و ۱۴ سال پیش در توفان شکست بر زمین افتاد. ولی جمهوری آلمان که رهبریش را ناسیونالیست های سلطنت طلب در دست دارند میخواهد آثار شکست را از بین ببرد.

در جشن های تولد رایش هیند نبورگ رئیس جمهوری، فن اشلایشر صدر اعظم ـ فن موزاتز، وزیر امور خارجه و ولیعهد سابق شرکت داشتند که مردم از او به گرمی استقبال کردند و شادی شان هنگامی به اوج رسید که مارشال هیندنبورگ با پسر آخرین قیصر دوستانه به صحبت پرداخت.

اشلایشر درین مراسم گفت:«آلمان قسمت بزرگی از هستیش را به ارتش خویش مدیون است. و خواستار ان شد که کشورش از نظر نظامی حقوقی برابر بادیگر کشورهای اروپا بدست آورد.

او افزود:

ـ حکومت رایش هیچ قراردادی را در زمینه خلع سلاح امضاء نخواهد کرد، مگر آنکه این حقش برسمیت شناخته شود.

مامورین پلیس قصر حزب ناسیونال سوسیالیست را در مونیخ بازرسی میکنند.

بفرمان هیندنبورک ارتش هیتلری منحل شد

مامورین پلیس و مردم دربرابر مقر هیتلری ها در برلین گرد آمده اند.

فروردین ۱۳۱۱ ـ مارشال هیندنبورگ سه روز بعد از انتخاب به ریاست جمهوری فرمانی صادر کرد که در فروردین ۱۳۱۱ به اجرا درآمد و میتواند بر اوضاع داخلی آلمان تاثیر بسزائی داشته باشد: فرمان انحلال ارتش هیتلری یا گروه مسلح حزب ناسیونال سوسیالیست.

افراد پلیس مراکز نظامی حزب را بازرسی کردند. اسلحه ها را ضبط کردند و بردرها مهر و موم زدند این عملیات بدون برخورد با مقاومت انجام شد.

گفته میشود دستور هیندنبورگ برای این به اجرا درآمد که حکومت مرکزی آلمان از کودتای هیتلری ها در پی انتخابات پروس که روز ۴ اردیبهشت انجام میشود. هراس داشت. بویژه که هیتلریها در آخرین انتخابات بیشتر از ۱۳ میلیون رای بدست آوردند.

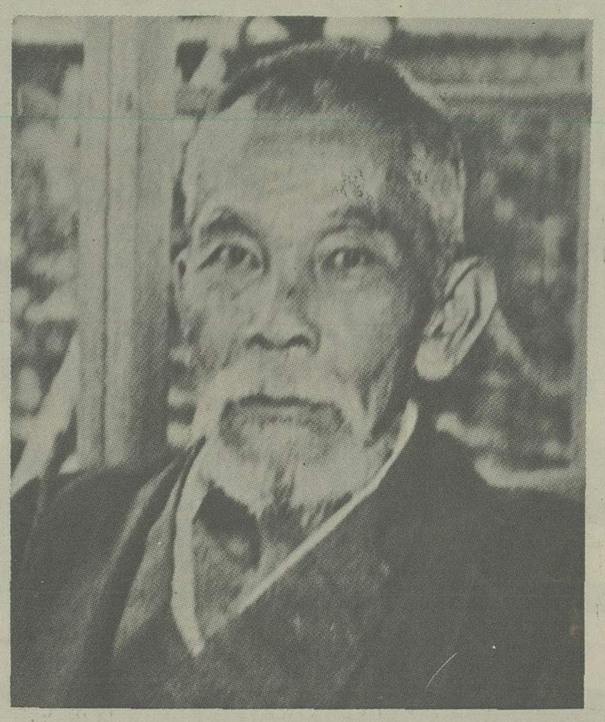

نخست‌وزیر ژاپن در اتاقش را به روی مرگ گشود!

۲۵ اردیبهشت ۱۳۱۱ در توکیو روز پرحادثه و خونینی بود. درساعت پنج و نیم بعداز ظهر ۱۰ مرد جوان که لباس نظامی برتن داشتند به زور وارد مقر «اینوکائی» نخست وزیر شدند. آنها چهارمامور پلیس و سه مستخدم را زخمی کردند. «اینوکائی» بجای اینکه بگریزد بانهایت شهامت دراتاقش را بروی مهاجمان گشود و آنها نه بار برویش شلیک کردند که در نتیجه چندساعت بعد درگذشت. تقریبا درهمین هنگام درگوشه وکنار توکیو شش بمب منفجر شد. شب هنگام پنج افسر نیروی دریائی و سیزده محصل مدرسه نظام خود را به عنوان مسئول این حوادث. دراختیار پلیس نهادند.

بدین ترتیب آشکارست که این حوادث را افسران ناراضی ارتش بوجود آورده اند که از روش حزب ها «دیپلمات ها» بانک ها و ارتش به تنگ آمده اند.

ریشه حوادث ژاپن را باید درین واقعیت جستجو کرد که این کشور تا اواسط قرن نوزدهم اسیر سنت های فئودالی خود بود و بعد که دربروی تمدن اروپائی گشود، گروهی از جوانانش به افکار افراطی کمونیستی و سوسیالیستی روی آوردند و تحت تاثیر تبلیغات کمونیسم بین المللی قرار گرفتند.

دربرابر این افراطی های چپ، دست راستی های تند روهم در سازمان های شبه فاشیستی گرد آمده اند اینان حکومت های پشت سرهم ژاپن را که در برابر چپ های افراطی روش مدارا در پیش گرفته اند.

مسئول بحران اقتصادی و اجتماعی کنونی میدانند.

کسانی که حوادث روز ۲۵ اردیبهشت را بوجود آوردند ازین دسته هستند آنها «اینوکائی» را بخاطر روش پرتردیدش دربرابر چین مقصر میدانند. و نیز معتقدند که حکومت کنونی ژاپن دربحران اقتصادی مسئول است. بدنبال مرگ «اینوکائی» که تصویرش را در اینجا می بینیم. یک حکومت «وحدت ملی» به ریاست دریاسالار «ماکوتو» تشکیل شده است.

شکست کودتای ضد جمهوری در اسپانیا

روز ۱۹ مرداد ۱۳۱۱ نظامیان اسپانیا که از اوایل فروردین به مخالفت با حکومت جمهوری برخاسته بودند، دست به کودتا زدند. ولی توطئه‌شان تقریبا بلافاصله با شکست روبرو شد. چون درمادرید فقط ۲ ساعت و درسویل ۲۴ ساعت دوام پیدا کرد. این شکست نشانی از استحکام رژیم جمهوری اسپانیاست که از حمایت مردم و پارلمان و ازوفاداری بیشتر افراد ارتش برخوردارست.

گذشته ازین، حکومت دربرابراقدام نظامیان ناراضی، غافلگیر نشد. چون از ۲۴ ساعت پیش بازداشت هواداران شورش آغاز شده بود.

درساعت ۴ بامداد ۱۹ مرداد سه افسرمسلح وارد سازمان مرکزی مخابرات شدند. اما نتوانستند به اتاق تلگراف دست یابند و هوادارانشان نیز درنبردبا نیروهای ارتش دراطراف وزارت جنگ خیلی زود شکست خوردند.

درهمین حال ژنرال سانجورو که یکی از مشهورترین افسران اسپانیاست در «سویل» سربه شورش برداشت و فرماندهی منطقه اندالوزی را دردست گرفت. اما وقتی نیروهای ارتش دراطراف شهرموضع گرفته بودند. اطرافیان «سانجورو» که از اوضاع مادرید با خبرشده بودند از او روی برگرداند و ژنرال ناچار به فرارشد. ولی درمرز پرتغال دستگیرشد. وی درمادرید گفت که علیه حکومت «آرنا» و نه برضد رژیم جمهوری دست به اقدام زده بود.

بهرحال حکومت جمهوری بلافاصله به سرکوبی نظامیان ارتش پرداخت و تظاهرات بزرگی درمخالفت بااشراف و کلیسا به راه انداخت.

هواداران جمهوری درمادرید علیه توطئه‌گران به تظاهرات پرداختند.

مامورین هواداردولت، شورشیان را بازداشت و اسلحه‌هایشان را ضبط کردند.

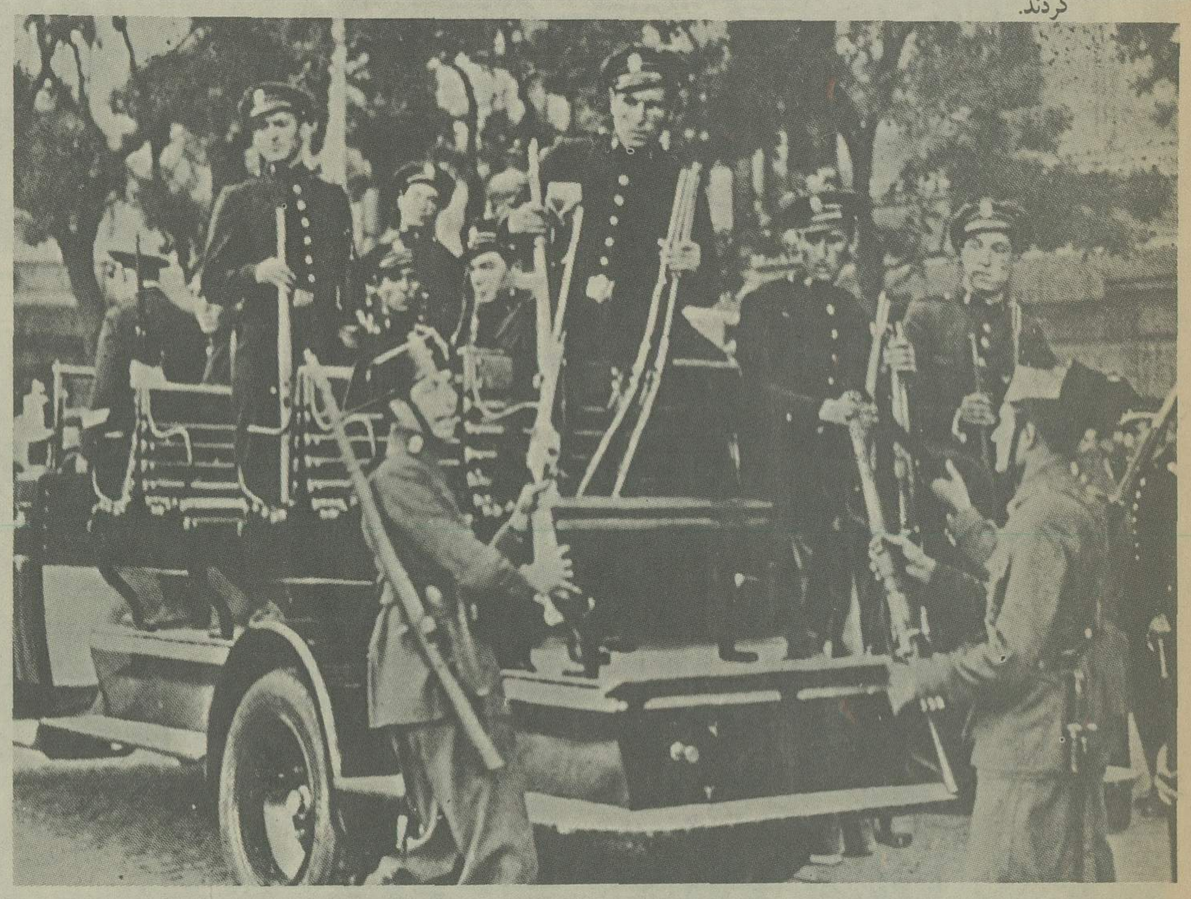

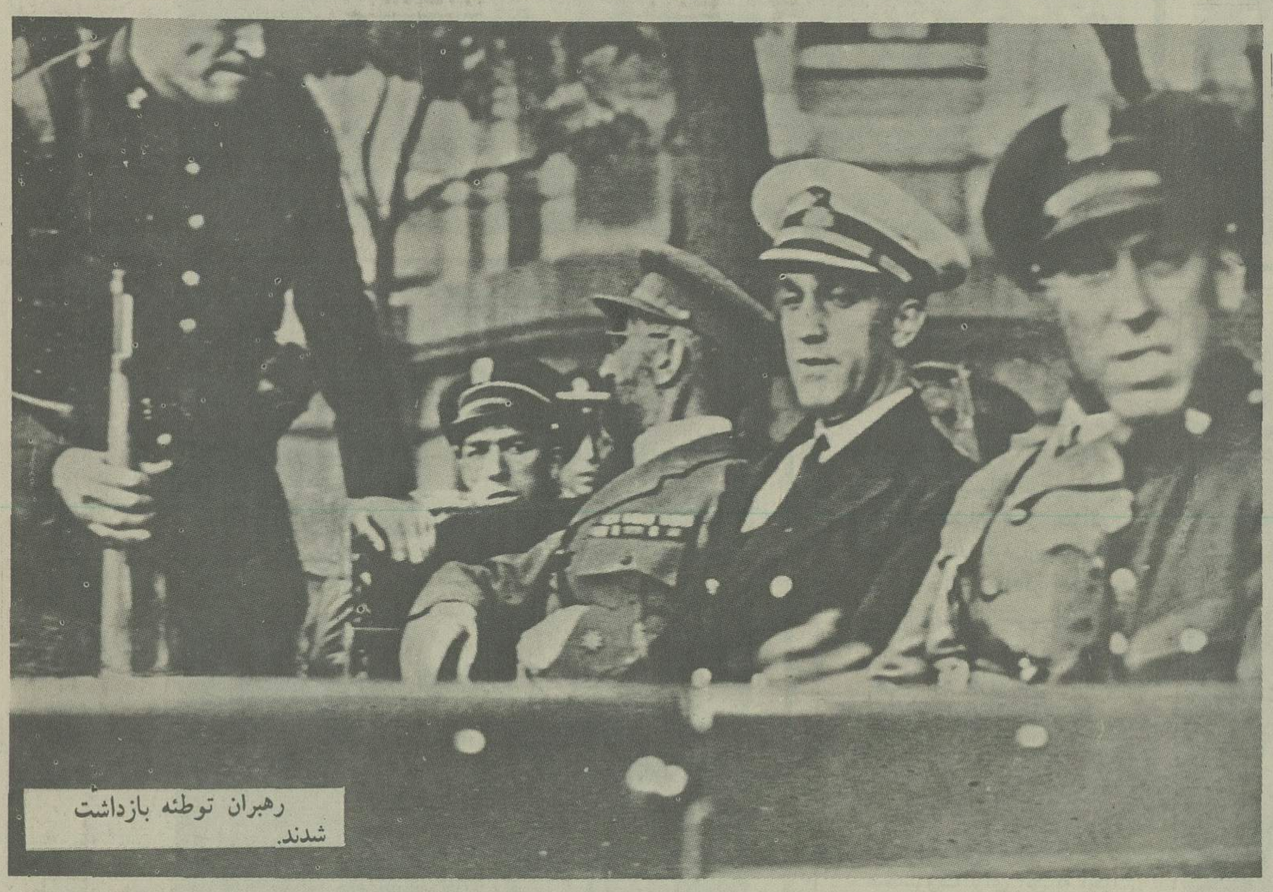

رهبران توطئه بازداشت شدند.

درخت انجیر، معبدرامی بلعد!

این عکس شگفت انگیز در بهار ۱۳۱۱ در مجله ایلوستراسیون بچاپ رسید. یک درخت انجیر که چند صد سال عمر دارد در منطقه «ناک پدآن» در میان خرابه‌های «آنگ کور» کامبوج معبد کوچکی را در میان ریشه‌های خود گرفته است و آن را به تدریج میبلعد!

ادای احترام به شاعر بزرگ نازی!

در دیماه ۱۳۱۱ المان وضعی بحرانی دارد چون حزب ها که اختیار پارلمان را در دست دارند قادر نیستند یا نمیخواهند در برابر حکومت «فن اشلایشر» روش مشخصی پیش گیرند. از طرف دیگر تلاش های هیتلر برای ائتلاف با میانه روهای کاتولیک بی نتیجه مانده است.

در عین حال حزب نازی که برای پیروزی در انتخابات پیش از موقع آماده نیست از انحلال پارلمان هراسان است.

در چنین شرایطی هیتلر برای آنکه قدرت نمائی کرده باشد تظاهراتی در «بولوپلاتز» و در برابر مقر حزب کمونیست برپا کرده است بهانه این اجتماع ادای احترام به شاعر نازی «هورست وسل» بود که دو سال پیش در جریان برخورد نازی ها و کمونیستها در همین مکان کشته شده بود.

در عکس مردان مسلح حزب نازی را می بینیم که زیر تصاویر لنین، لیبکخت، لوکزانبورگ گردآمده اند. کمونیستها در برابر این دهن کجی هیچ واکنشی نشان ندادند.