اطلاعات
چهارشنبه ۲۳ خرداد ماه ۱۳۵۲ ـ شماره ۱۴۱۲۴ تکشماره ۵ ریال

راجرز جوانب سیاست جدید امریکا در خاورمیانه را در تهران تشریح کرد

سیاست امریکا در خاورمیانه به نفع اعراب تغییر می یابد

راجرز جوانب سیاست جدیدامریکارا دراجلاسیه وزیران ناتو نیز تشریح میکند

هویدا اسرائیل را سرزنش کرد

در صفحه ٤

پرل بیلی خواننده بزرگ امریکا وارد تهران شد

پرل‌بیلی بمحض ورود در فرودگاه یك آواز ایرانی خواند . در صفحه ٤

پرل بیلی
خواننده معروف امریکا

پرل‌بیلی گفت :

دوست داشتن یکی از صفات برجسته ایرانی هاست

من با ایران و مردم آن غریبه نیستم

در صفحه ٤

فرودگاه جدید تهران تهیه‌طرح فرودگاه به‌مناقصه بین‌المللی گذاشته‌شد

★ ساختمان فرودگاه بزرگ تهران یك میلیارد تومان هزینه خواهد داشت . در صفحه ٤

سود بازرگانی وقیمت ۱۳۷ نوع اتومبیل تعیین شد

درصفحه ٥

اولین‌دیدار یك‌شخصیت عالی‌مقام چینی ازتهران

وزیر خارجه چین فردا به‌تهران می آید

تهران برنامه مفصلی برای پذیرائی از وزیر خارجه چین تهیه دیده. یك هیئت ۲۰ نفری از مقامات چینی از جمله خواهرزاده مائو وزیر خارجه چین را همراهی می‌کنند .

خواهرزاده مائو درهیئت چینی عضویت دارد
در صفحه ٤

راهنمائی داوطلبان رشته ادبی کنکورسراسری

در صفحه ٤

مذاکرات وزیران جنگ ایران وشوروی

توازن قوا در خلیج فارس درمذاکرات وزیرجنك در مسکو مورد بحث قرارگرفت در صفحه ۱۹

وام مسکن

طبق ضوابط جدید پرداخت میشود

★ فقط به چند بانك اجازه پرداخت وام مسکن داده می‌شود

★ بانکهای مجاز به پرداخت وام، اوراق قرضه مسکن منتشر می کنند صفحه آخر

کنکور مدارس عالی بصورت گروهی انجام میشود

تاکنون ۳ گروه تشکیل شده و تاریخ امتحانات این گروهها نیز تعیین گردیده است .

مدارس عالی پرستاری یك گروه را تشکیل میدهد .

داوطلبان‌مدارس‌بازرگانی وامور مالی و حسابداری یك کنکور خواهندداشت
در صفحه ٤

رئیس جمهوری نیجریه درانگلستان

ژنرال گاوون رئیس جمهوری نیجریه که سرگرم یک دیدار چهارروزه از انگلستان است د[illegible] ضیافت ملکه انگلستان شرکت کرد.
عکس ملکه انگلستان و ژنرال گاوون را نشان می دهد که با کالسکه سلطنتی از ایستگ[illegible] با عازم کاخ باکینگهام هستند. عکس را [illegible]ات

در مساحت یك میلیون‌و سیصد هزار متر مربع

عملیات شهرسازی اراضی عباس آباد

هفته آینده آغاز میگردد

اولین کلنك ساختمانی شهرك عباس‌آباد هفته آینده بزمین زده میشود مقدمات زیرسازی‌اراضی عباس‌آباد فراهم‌شده است در صفحه ٤

سحرگاه امروز درتهران

یک سارق مسلح ودوقاچاقچی تیرباران شدند

یوسف درختی

شاهمراد عادلی

قنبر گیلك

سه نفر قاچاقچی هروئین و سارق مسلح که دردادگاه‌های تجدید نظر اداره دادرسی نیرو های مسلح شاهنشاهی باعدام محکوم شده بودند ، سحرگاه امروز حکم دادگاه درموردآنان اجراء گردید و تیربازان‌شدند.

★ توزیع و فروش هروئین

بمامورین کلانتری ۱۵تهران اطلاع می رسد که شخصی‌بنام قنبر گیلك بفروش هروئین مبادرت می نماید پس ازتحقیق و بررسی های لازم وتائیدصحت موضوع معلوم می گردد که نامبرده هروئین را بصورت‌بسته های پنجاه گرمی تهیه و در منزل خود آنها رابه‌بسته‌های کوچك «ده سانتی وبیست‌سانتی گرمی» تبدیل و سپس به‌توزیع و فروش آن اقدام می نماید مامورین‌مزبوردرتاریخ۱۱ر۹ر۵۱ ضمن رعایت تشریفات قانونی از خانه مسکونی وی بازرسی و مالایك بسته نایلونی هروئین کشف که مقدار آن پس از توزین ۳۵ گرم می گردد. پرونده متشکله پس از سیر مراحل قانونی بدادگاه تجدید نظر شماره ۲ تهران احاله و به موجب رای صادره با توجه به پیشینه کیفری موثر بمجازات اعدام محکوم و حکم صادره سحرگاه امروز بموقع اجرا گذاشته شده است .

بقیه در صفحه ۱۹

شرکت ملی نفت ایران
پزشك متخصص کودکان استخدام مینماید
شرح در صفحه ٥

دنیای ورزش شنبه‌ها منتشر میشود

عجیب‌ترین زایمان نسل سگ !

سگی در شیراز ۹ توله بدنیا آورد!

توله‌سگها چهار قلاده نر و پنج قلاده ماده‌هستند

شیراز- یک ماده سگ آلمانی بنام «جیمی»درشیراز براثرآمیزش بایک قلاده‌سگ گرگ، آبستن‌شد وبعداز مدتی ۹ توله سگ بدنیا آورد! تولد۹ توله‌سگ دریکزایمان برای‌ماده سگ ، عجیب‌ترین نوع زایمان‌در زندگی نسل این حیوان است!

توله‌سگها ، همشکل ماده سك وبیشتربه نژاد مادر خود میخورند تابه سگ گرگ! توله ها بوسیله صاحب خود بابهترین غذا ها پذیرائی‌میشوندورشد حیرت‌انگیزی دارند. توله‌هاچهار نر و پنج‌ماده هستند.

ماده سگ نمی تواند به تمام توله‌های خود شیر بدهد و مرتب درگوشه و کنار مخفی میشود.

باید اضافه‌کرد که بالاترین رقم تولد توله سگ دردنیا ۸ قلاده‌بوده واین رکورد متعلق به یک ماده سگ انگلیسی است که تا دیروز بعنوان عجیب‌ترین زایمان برای نسل سگها بشمار میرفت و سگ آلمانی که‌در شیراز نگهداری می شود رکورد تازه‌ای بدست آورده است.

در صفحات امروز

فردش زمین بدور خورشید را ایرانیان دریافتند
یك مقاله از : دکتر ذبیح‌الله صفا
درصفحه ۷

ابلهان ، عشق می‌بازند
یك مقاله از دکتر شمس‌الملوك مصاحب
درصفحه ۷

صدخانه مراغه را چگونه احیاء کنیم
از استاد محیط‌طباطبائی
درصفحه ۱٤

کلاه‌اتاق اصناف پشم ندارد
یك مقاله از : دکتر حاج سید جوادی
درصفحه ۱۳

فقط امشب و فردا شب
گوگوش ـ عارف
در کازینوو کانتری کلاب
آبعلی
تلفن رزرو ۲۸ ـ ۸۹۰۰۲٦

جناب آقای حسین غیاثی عضو محترم هیئت مدیره نفت پارس
مدیران و کارکنان شرکت نفت پارس از فوت شادروان‌مرحوم حاج محمد فروزان متاسف می باشند و مصیبت وارده را به آن جناب و خاندان محترمتان تسلیت عرض می‌نمایند و سلامت و سعادت ابدی بازماندگان را مسئلت دارند .
آ ـ ۱۸۸۱۸

خانم نصیبه شاهنده ، خانم فرزانه محمودی وتیمسار سرلشکر شاهنده و خانم و آقای صابر ابراهیمی
بانهایت تاسف‌وتاثر درگذشت فریدون عزیز را تسلیت گفته و خود را در غم شما شریک میدانیم .
مریم و قوام شاهکار
آ ـ ۵۲٤۹

مدیر محترم
امکانات‌جدید کامپیوتری شما را قادر میسازد که‌هر لحظه تصویری از کار خود را در دست داشته باشید .
برای کسب اطلاعات بیشتر تلفن های ۸۲۵۹۹٦ ـ ۸۳۹۷۸۳ ـ ۸۳۹۷۸۵خدمات‌کمپیوتری در اختیارشماست.

آگهی بطالبین خرید اراضی طرح شهرسازی رامسر
شرح در صفحه آخر

سادات: ملی کردن نفت لیبی آغاز نبرد با امریکا است

قاهره ـ شورای عالی فرماندهی سیاسی مشترك مصر و لیبی که باشرکت پرزیدنت انورالسادات و سرهنك معمرقذافی تشکیل شده بود بکارخود پایان داد .

رادیو قاهره گزارش داد که گفتگو های رهبران دو کشور دیروز دو ساعت طول کشید ولی تاکنون هیچگونه اعلامیه‌ای درباره نتایج این مذاکرات انتشار نیافته است .

پرزیدنت انورالسادات دیشب در یك مصاحبه تلویزیونی گفت که تصمیم سرهنك قذافی به ملی کردن شرکت نفت «بانکرهنت» نشانه آغاز مبارزه بامنافع امریکا در خاورمیانه بشمار میرود .

سادات افزود این تصمیم جنبه اساسی پیکار وحشتناکی را که در این قسمت از جهان درگرفته تشکیل میدهد وبه‌منزله جرقه‌ای است که آتش نبرد را شعله‌ور خواهد ساخت .

رئیس جمهوری مصر شدیدا به امریکائیها اخطار کرد و گفت آنها باید بدانند که اگربه مخالفت خود با ملت عرب ادامه دادوبطور نامحدود از اسرائیل پشتیبانی کنند نخواهند توانست منافع خودرا در این منطقه حفظ کنند . اگرامریکائیها میخواهند حفظ منافع خودرا به‌اسرائیل واگذار کنند باید بدانند که اسرائیل نه‌خواهدتوانست‌ازخوددفاع کند و نه‌منافع امریکائیها را در منطقه حفظ نماید .

معذالك سادات تصریح کرد که باید دانست مفهوم آغاز پیکار آن نیست که تصمیم برای شروع جنك همین فردا اتخاذ خواهد شد .

پیکار بسیار طولانی ، سخت وخونین خواهد بود و تصمیم اخیر سرهنك قذافی عامل‌اساسی‌این نبردرا تشکیل میدهد.

پرزیدنت سادات ضمن بحث از کارهای فرماندهی سیاسی مشترك مصرو لیبی گفت که فرماندهی مشترك درماه ژوئیه باردیگر تشکیل‌جلسه‌خواهد دادتاقوانینی را که توسط کمیته های مختلف تهیه شده رسما انتشارداده واقدامات جدیدی راکه‌باید برای تحقق بخشیدن به اتحاد بین سوریه دراول ماه سپتامبر انجام‌شود مورد بررسی قرار دهد .

درباره‌انقلاب خلق لیبی سادات تاکید کرد که مصراز لیبی حمایت‌می‌کند اعم‌ازاینکه اتحاد بین‌دو کشورعملی شود یانه . ما آرزو می کنیم واز خداوند میخواهیم که آزمایش انقلاب خلق در لیبی قرین موفقیت شود تا بتوان آن را درسایر کشورهای عرب به مرحله اجرا درآورد .

پرزیدنت سادات سپس به اقدامات دیپلماتیك اخیر مصر اشاره کرد وگفت جمهوری عربی مصر باتوسل به شورای امنیت خواسته است جامعه بین‌المللی‌را دربرابر مسئولیت‌هائی که بعهده دارد قراردهد وشما نبایدبه‌شایعاتی که‌شکست طلبان انتشارداده و اقدام دیپلماتیك ما را **بعنوان «گدائی» برای‌بدست آوردن یك راه مسالمت‌آمیز تعبیرمی‌کنندباورکنید.. ما صلح راهرگز از امریکاگدائی نخواهیم کرد .**

رئیس‌جمهوری مصردر پایان مصاحبه تلویزیونی خودباردیگر همان گفته های سابق‌خودرا تکرار کرده وخاطرنشان ساخت :

«آنچه را که بزور گرفته شده‌است تنهابازور می توان پس گرفت وبدون‌یك پیکار قطعی اسرائیل سرزمین های اشغالی‌را تخلیه نخواهد کرد .»

خاورمیانه

برای جبران خسارت کمپانی ملی شده نفت :

امریکا از لیبی غرامت خواست

تریپولی ـ دولت‌لیبی به‌شرکت تجسساتی لیبی «واحه» ماموریت داد که حقوق و تعهدات کمپانی امریکائی نفتی‌ملی شده«نلسون بانکرهنت» درلیبی بعهده بگیرد.

این تصمیم در فرمانی که از طرف شورای فرماندهی انقلاب لیبی در مورد ملی کردن‌شرکت نفت «بانکرهنت» صادر شده‌قید گردیده است .

اقدام سرهنك قذافی به ملی کردن شرکت نفت امریکائی درسرتاسر جهان عرب‌ومطبوعات عربی منعکس شده است .

روزنامه های کویت سرمقاله های خودرا باین‌مسئله اختصاص داده نوشته‌اند پس از شکست طرح کی‌سینجر درباره تشکیل یك جبهه متحد از کشور های وارد کننده نفت این ضربت شدیدی است که بمنافع نفتی امریکا در لیبی وارد شده‌است.

روزنامه «الرای‌العام» نوشته است که ابتکار لیبی بایدبرای کشور های دیگر عرب سرمشق باشد تا آنها نیز منافع‌امریکا را در این منطقه درهم کوبند.

در قاهره محمد حافظ غانم دبیر اول کمیته مرکزی حزب سوسیالیست عرب از تصمیم لیبی به ملی اعلام کردن‌شرکت نفتی «بانکرهنت» تحسین و تمجید کرد و گفت این تصمیم نمایشگر اراده تنزلل ناپذیر ملت عرب بوده و نشان میدهد که اعراب هر وقت بخواهند می توانند به منافع امریکائیها در این منطقه ضربت بزنند.

در واشنگتن سخنگوی‌وزارت امور خارجه امریکا اظهارداشت که دولت ایالات متحده‌ازدولت لیبی انتظار دارد که به‌شرکت نفت «بانکر هنت» غرامت عادلانه بپردازد .سخنگوی وزارت امور خارجه امریکا ازهرگونه تفسیری درباره جنبه های سیاسی نطق سرهنك قذافی خودداری کرد گفت طبق‌اصولی که پرزیدنت نیکسون در ۱۹ ژانویه ۱۹۷۲ اعلام کرده دولت امریکا حق کشور های حاکم را برای ملی کردن اموال شرکت های خصوصی‌برسمیت می شناسد بشرط آنکه‌بشرکت ها که ملی اعلام گردیده‌غرامت منصفانه داده شود .

در جلسه شورای امنیت :

نماینده شوروی گفت: اسرائیل اعتماد جهانیان را ازدست داده

سازمان ملل متحد ـ یاکوب مالیك ، نماینده شوروی در سازمان ملل متحد دیروز در جلسه شورای امنیت اعلام کرد که دولت متبوع‌وی آماده‌است باتفاق سایر اعضای دایمی شورای امنیت مذاکرات مربوط به بحران خاورمیانه را از سر بگیرد . (شوروی ـ آمریکا ، انگلستان ، فرانسه و چین صاحبان کرسیهای دائمی‌شورای امنیت هستند) .

دولت جمهوری خلق‌چین پس‌از راه‌یافتن به سازمان‌ملل اعلام کرده بود که حاضرنیست در جلسات نمایندگان اعضای دایمی شورای امنیت برای بحث درباره مسائل خاورمیانه شرکت کند .

نماینده دایمی شوروی در سازمان ملل که در حال حاضر ریاست نوبتی شورای‌امنیت‌را نیز برعهده دارد ، اظهارداشت که دولت شوروی طبیعتا به برقراری صلح در خاورمیانه یعنی منطقه‌ای که در نزدیکی مرزهای شوروی قرار دارد ، علاقمند است .

مالیك اضافه کرد که‌خاورمیانه اکنون بصورت یکی از کانون های تشنج و بحران خطرناکی درآمده‌است که دنیا باید برای اجتناب کردن از مخاطرات‌آن به ازبین بردن بحران د رمنطقه مذکور اقدام کند .

یاکوب مالیك سیاست گستاخانه و توسعه‌طلبانه‌اسرائیل رامسبب اصلی اوضاع موجود خاورمیانه دانست و اظهار داشت که این بحران باید براساس قطعنامه ۲۴۲ شورای امنیت‌حل‌وفصل شود .

نماینده شوروی آنگاه ماموریت گونارپارینك میانجی ویژه سازمان‌ملل‌را درخاورمیانه مورد ستایش قرار داد واضافه کرد که اسرائیل در ماموریت یارینك کارشکنی کرده است.

مالیك یادآوری کرد که‌تمام جهان و خصوصا کشور های جهان سوم ، و دنیای‌عرب و کشورهای آفریقائی و ممالك سوسیالیستی همه و همه‌خواستار خروج اسرائیل از اراضی‌اشغال شده اعراب هستند . و این‌امر را بصورتی که در قطعنامه ۲۴۲ شورای امنیت نه تصریح‌شده است شرط‌نهائی‌و اصلی برقراری صلح در خاورمیانه میدانند .

مالیك افزود که اسرائیل اعتماد تمام کشور های جهان‌را از دست داده است‌و برای‌اینکه این اعتماد را مجددا تحصیل کند ، لازم است که نیروهای خود را از اراضی اشغال شده همسایگانش بیرون برد و ازراه های مسالمت‌جویانه درصددرفع اختلافات خود با کشور های عرب برآید .

مالیك‌اضافه کردکه‌اسرائیل با تخلیه اراضی اشغال شده اعراب ، خواهد توانست از بهترین تضمین ها برای‌امنیت سرحداتش برخوردار گردد .

مالیك درپایان گوشزد کرد که در منشور ملل متحد اعمال مجازاتهای نخست علیه هر کشوری که مرتکب تجاوز شود، پیش‌بینی شده‌است و درصورتی که چنین کشوری از حمایت حق‌وتوی‌یکی از کشور های عضو سازمان ملل و شورای امنیت بهره‌مند نباشد شورای امنیت خواهد توانست مجازات های قانونی را علیه اسرائیل‌به کار بندد .

مالیك در قسمت‌اخیر سخنان خود بطور ضمنی آمریکا رابه خاطر حمایتش از اسرائیل‌مورد نکوهش قرار داد .

گریه وزاری

در جلسه دیشب شورای امنیت قسمتی از وقت حاضران‌به شنیدن جروبحثهای طولانی نمایندگان مصر و اسرائیل گذشت .

محمدحسن‌الزیات وزیر خارجه مصر اعلام کرد که دولت متبوع وی آماده است تا بعد از تخلیه شدن تمام اراضی اشغال شده‌اش با اسرائیل وارد مذاکره شود.

زیات گفت : مصر به شورای امنیت آمده است تا مبارزه‌برضد نومیدی را تا آخرین مرزی که برای آن قابل تصور است ادامه دهد و در این مبارزه به کمك تمام کشورهای دیگر بشتگرمی دارد . مصر نمیخواهد مجبورشود به اقدامات عملی‌که‌برای پس‌گرفتن اراضی اشغال شده‌اش ضرورت دارند روی آورد.

یوسف تکواح نماینده دایمی اسرائیل در جواب زیات گفت : نماینده مصر به شورای امنیت‌آمده است تابخاطر شکستهای پی‌درپی تمهیدات تجاوزکارانه کشورش گریه‌وزاری کند و از کشورهای ثالث بخواهد تا آنچه را که دراین شکستها از دست داده است به‌او بازگردانند .

نماینده اسرائیل پرسید : اگر آلمان هیتلری پس از شکست خوردن و ناکام شدن تجاوزاتش‌در جنگ دوم جهانی از متحدین خود توقع میداشت و تقاضا میکرد که نیروهای آمریکا ـ شوروی ، انگلستان و فرانسه را از خاك اشغال شده آلمان بیرون کنند و آنها را پشت مرزهای سابق‌رایش سوم بازگردانند و آلمان هیتلری تنها پس از تحقق یافتن‌این توقعات وارد مذاکرات صلح‌شود، اعضای شورای امنیت دربرابر چنین‌توقعی چه واکنشی نشان میدادند ؟

محاکمه هفت کماندوی عرب که در آوریل گذشته به محل‌اقامت سفیر اسرائیل در نیکوزیا حمله بردند در این شهر آغاز شده است .
در عکس هفت کماندوی عرب هنگام خروج از دادگاه نیکوزیا دیده میشوند .
عکس رادیوئی اطلاعات

عناصر نامطلوب از کویت اخراج میشوند

کویت ـ شیخ سعدالعبداله الصباح وزیرکشورو دفاع‌کویت اعلام‌داشت که هیچگونه‌اقدامی را که علیه امنیت کشوروبزیان منافع عمومی‌اش باشد تحمل نخواهد کرد.

اظهارات وزیر دفاع کویت‌در پاسخ اعلامیه‌ای بود که‌ازطرف چندین سازمان سیاسی امضاء شده و در روز سه شنبه در روزنامه های کویت انتشاریافته بود .

در این اعلامیه گفته شده بود که دوازده نفر از اتباع یمن جنوبی در کویت دستگیرشده یاازاین کشوراخراج‌گردیده‌اند.

در این اعلامیه همچنین‌ادعا شده بود که رئیس اتحادیه ملی دانشجویان بحرینی مقیم کویت دستگیر شده و تحت شکنجه قرار گرفته است وزیر دفاع کویت گفت کلیه‌اقداماتی که بعمل آمده قانونی ومتضمن منافع کشور بوده است.

وزیر دفاع کویت اضافه‌کرد: ما از کسانی که وارد کویت میشوند با آغوش باز استقبال می‌کنیم بشرطی آنکه از قوانین کشور و سنن آن فرمانبرداری کنند .

شیخ سعدالعبداله در پایان گزارشهای مربوط به بازداشت ها و شکنجه افراد را تکذیب کرد و گفت کلیه کسانی که عنصر نامطلوب شناخته‌شده‌اند باید کشور ما را ترك گفته و بهرجا که دلشان بخواهدبروند.

از طرف دیگر شیخ خالد غنیم رئیس پارلمان کویت اظهار داشت‌که‌مجمع‌ملی‌کویت‌لایحه‌ای را که از طرف دولت برای اعطای ده میلیون دیناربه‌سوریه بمنظور تقویت ارتش آن کشور تسلیم شده بود تصویب کرد.

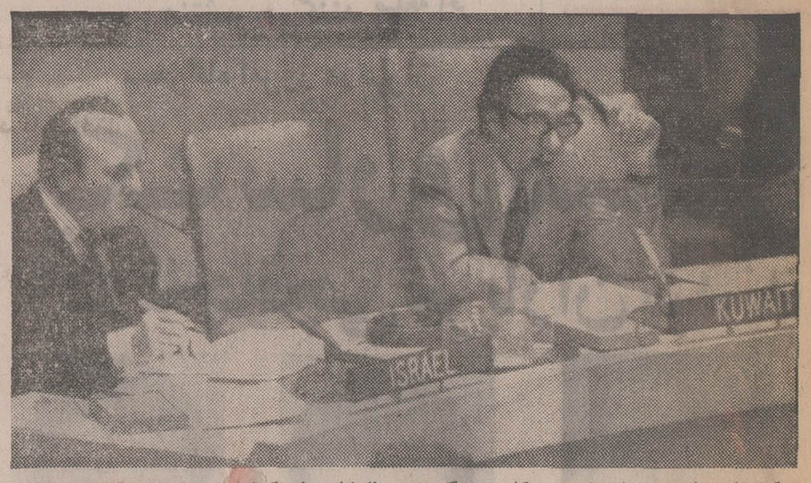

عکس از جلسه شورای امنیت هنگام رسیدگی به مسئله‌خاورمیانه گرفته شده است . در سمت‌راست عبدالله‌بشاره سفیر کویت‌درسازمان ملل مشغول سخن رانی دیده میشود . یوسف تکواح نماینده اسرائیل در کنار او دیده‌میشود .
عکس رادیوئی اطلاعات

در بلفاست دهها نفر ضجه میزدند و مردم مانند دیوانه‌ها میدویدند

انفجار بمب ، ۴ زن و ۲ مرد راتکه تکه کرد

بلفاست ـ براثر انفجار بمبی که‌در یك اتومبیل پنهان شده بود دیشب‌شش نفر در بلفاست تکه تکه شدند .اتومبیل حامل بمب بدون آنکه سرنشینی داشته باشد در برابر دفتر یك روزنامه محلی در مرکز کولراین (درلندن‌دری) پارك شده بود .

چهارنفر از کشتگان را زنان و۲ نفر دیگر از آنها از مردان بوده‌اند .

طبق آخرین گزارش پلیس دراین سوءقصد ۱۵ نفر نیز زخمی شده‌اند که حال ۶نفر از آنها وخیم است .

بمبی که انفجار آن موجب‌این تلفات سنگین شده است ، طبق اظهارنظریکی از کارشناسان ارتش انگلستان ۱۰۰ کیلوگرم وزن داشته است .

[illegible] پایان راه‌آهن که دفتر روزنامه [illegible] لراین کرونیکل در آن قرار [illegible] داد زیادی مغازه براثر این [illegible] یب ویران شدند و برتاسیسات [illegible] روزنامه یادشده نیز خسارات‌سنگین وارد آمد .

بطوریکه یکی از شهود عینی حادثه گفته است :

بلافاصله پس‌از انفجار بمب صدای ضجه ده‌ها نفر بگوش رسید و بیش‌از چند ثانیه طول نکشید که صدها نفراز مردم ومخصوصا ازعابرینی که ازنزدیکی محل حادثه میگذشتند ، مانند دیوانگان شروع به دویدن کردند .

ده‌ها نفر دیگر از کسانی که‌انفجار بمب‌آنها را «شوکه» کرده بود، تامدتها بدون هدف بهرطرف میدویدند وحاضر نبودند کمك مامورین امدادی را قبول کنند .

شاهد مذکور اضافه کرد که در عمرش ، هرگز با چنین منظره‌ای‌روبرو نشده است .

اندکی پیش‌از این حادثه در یکی‌از گاراژ های لندن‌دری نیز انفجار دیگری رخ‌داده بود که هرچند باعث ویرانی گاراژ شد ، اما آسیب جانی واردنیاورد.

پیش‌از وقوع این دو انفجار ، یك ناشناس به‌وسیله تلفن اطلاع داده بود که بزودی تعدادی بمب در محل های وقوع این حوادث منفجر خواهد شد با وجود این پلیس مدعی است که تلفن کننده ناشناس محل پنهان شدن بمب‌ها را ذکر نکرده بود .

سفر شیخ شارجه به‌امریکا نشانه علاقه امریکا به‌خلیج فارس است

واشنگتن ـ محافل سیاسی امریکا نخستین‌سفرشیخ‌شارجه بواشنگتن نمایشگر علاقه روز افزونی است که امریکا برای خلیج فارس که قسمت اعظم نفت مورد نیاز خود را ازآنجا تامین میکند قائل است .

شیخ‌سلطان بن‌محمدالقاسمی که روز شنبه برای یك دیدار سه هفته‌ای وارد امریکا شده از دیروز مذاکرات خود رابا رهبران این کشور آغاز کرده است .

شیخ شارجه از طرف‌شرکت «گازو نفت »کالیفرنیا که امتیاز جستجو و بهره‌داری از نفت شارجه را به سه کمپانی دیگر امریکائی دارد به امریکا دعوت شده است . شیخ‌عبدالله فرمانده گارد ملی شارجه و برادر حاکم شارجه نیز دراین سفر همراه شیخ سلطان بن محمد میباشد .

شیخ شارجه مذاکرات خود را از وزارت‌امور خارجه‌امریکا آغاز کرد . وی دیروز به کاخ وزارت‌امورخارجه ایالات متحده رفت‌ومدتی باالفرد آرتر‌تون «معاون وزارت امور خارجه امریکا در مسائل مربوط به خاورمیانه به گفتگو پرداخت وپس از گفتگو درکاخ سفید واشنگتن با «هارولد سوندرز» معاون کی‌سینجردرشورای‌امنیت ملی ملاقات کرد .

شیخ شارجه قرار است‌امروز در غیاب ویلیام‌راجرز که‌اکنون درکینهك بسر می برد با کنت راش معاون وی‌درمسائل‌مربوط بخاورمیانه گفتگو و تبادل نظر کند .

در گفتگو های شیخ شارجه با معاون وزارت امور خارجه امریکا اوضاع خلیج فارس‌نیز مورد بررسی قرار می گیرد.

شیخ شارجه در مدت‌اقامت خود در واشنگتن با دو نفر از سناتور های امریکائی نیز در مجلس سنا ملاقات خواهد کرد وی فردا در ضیافتی که‌بافتخار وی در مجلس سنا ترتیب داده میشود شرکت می کند شیخ شارجه در مدت اقامت خود در امریکا از نیویورك ، هوستون و چند شهر دیگر امریکادیدن خواهد کرد .

علاقمندان زبان انگلیسی

انگلیسی را درانگلستان بین مردم انگلیسی زبان در مدت کمی بهتر و سریعتر می‌توان آموخت .
INTERSCHOOL INFORMATION SERVICE
نماینده رسمی مدارس زیر در ایران
ANGLO-CONTINENTAL SCHOOL OF ENGLISH AND INTERLINK SCHOOL OF ENGLISH
اطلاعات کامل راجع به‌کلاسهای مختلف سمعی و بصری‌برای محصلین‌مقدماتی تاسطح عالی وهمچنین پانسیون‌نزد خانواده‌های انگلیسی در تمام‌مدت سال درشهر زیبای بورنموس دراختیارشما میگذارد جهت‌اطلاعات بیشتر ورزرو محل بانماینده رسمی ایران تهران صندوق‌پستی شماره ۱۵۵۷ـ۱۲ ویاغیرازایام تعطیل فقطاز سات ٤ الی ۷ بعدازظهر باتلفن ۶۳۵۳۱۵ تماس حاصل فرمائید.

رستوران قناری

روزانه : چلوکباب . جوجه‌کباب‌وانواع دیگر غذاهای ایرانی
وآماده‌تهیه‌هرنوع‌غذای‌ایرانی وفرنگی برای مجالس عروسی‌ومیهمانی‌میباشد
روزولت چهارراه تخت‌جمشید تلفن۸۲۵۵۴۸ ـ ۸۳۶۱۴۴

بدینوسیله باطلاع عموم بیماران محترم میرساند

ازاین تاریخ تا آخر تابستان روز های پنجشنبه مطب تعطیل خواهد بود .
دکتر ودودسیدی ـ متخصص بیماری های پوست و مو
آ ـ ۵۵۹۷ تلفن ۶۶۰۳۸۵

بحران مذهبی در لبنان
مسلمانان امین‌حافظ را ضعیف میدانند

کابینه لبنان نتوانست رأی اعتماد بگیرد

بیروت ـ امین حافظ نخست وزیر لبنان که بامخالفت مسلمانان سنی‌لبنان‌روبروشده دیروزنتوانست از پارلمان این کشور رای اعتماد بگیرد. گفته میشود که امین حافظ ممکن است استعفاء بدهد .

جلسه دیروز پارلمان لبنان برای دادن رای اعتماد به کابینه دکتر امین حافظ پس از نه دقیقه بدون اتخاذ هیچ تصمیمی تعطیل شد.

تشکیل جلسه بعدی بنا به‌تقاضای دکترامین‌حافظ و موافقت‌نمایندگان حاضر برای‌مدت‌نامحدودی بتعویق افتاد. نمایندگان سنی در پارلمان بکمک‌عده‌ای‌از نمایندگان مسیحی جلسه پارلمان را تحریم کرده بودند تابدین‌ترتیب‌کابینه امین‌حافظ بسبب عدم حضور عده‌ای از نمایندگان نتواند رای‌اعتماد بگیرد.

رهبران فرقه سنی در لبنان به ریاست صائب‌سلام و رشید کرامی نخست‌وزیران سابق خواستار استعفای کابینه امین حافظ هستند زیرا به عقیده آنها این کابینه‌قدرت کافی برای دفاع از حقوق‌مسلمانان مقیم لبنان را ندارد .

نمایندگان‌احزاب سیاسی‌مسلمانان سنی میگویند امین حافظ ضعیف است و نمیتواند حقوق مسلمانهارا دربرابر مسیحیان لبنان حفظ کند. بنظر میرسد که اختلافات مذهبی بسرعت در لبنان شدت می‌یابد و این امر ممکن است عواقب‌وخیمی ببار آورد.

امین‌حافظ که خودش یکمسلمان سنی است بعداز حمله کماندوهای اسرائیل به قلب بیروت‌و استعفای صائب‌سلام نخست‌وزیر سابق به عنوان نخست‌وزیر منصوب شد.

با اینحال از آن هنگام بامخالفت روزافزون هم مذهبان خود مواجه بوده است ـ دو نفر از وزرای سنی کابینه او نیز دیروز استعفاء دادند .

کامیل شمعون گفت: پول و اسلحه قذافی نمیتواند مسیحیان لبنان را نابود کند

بیروت ـ کامیل شمعون رئیس جمهوری سابق‌لبنان‌و رهبرحزب «ناسیونال لیبرال» این کشور ضمن نطقی به اظهارات دیروز سرهنك قذافی که مسیحیان لبنان را به شرکت در نقشه از بین بردن سازمان مقاومت فلسطین متهم کرده بود پاسخ داد وگفت، آقای قذافی باید بداند آنچه که او در دست دارد یعنی «پول‌و اسلحه» نمی تواند این گنجینه بزرك را که وحدت ملی ما است از بین ببرد .

کامیل شمعون گفت بحران اخیر نشان داد که وحدت ملی لبنان مافوق کلیه کشمکش ها و اختلافات قرار دارد .

مابه بی منطقی و افکار سیاه قذافی عادت کرده‌ایم . او اندیشه های بی منطق خود را بار ها ظاهر ساخته است . مگر همین قذافی نبود که‌افسران اردنی را به قتل پادشاه‌خودشان وسرنگون کردن رژیم‌آن کشور دعوت کرد ؟

قذافی همچنین تهدید کرده بود مردان ، زنان و کودکان برای از بین بردن رژیم‌مراکش به آن کشوراعزام خواهدداشت. او می خواست برای ایجاد کمکش ها و اختلافات مذهبی پول و اسلحه بسوریه بفرستد آنچه که ما امروز می توانیم بگوئیم این است که «خدا به آقای معمر قذافی کمك کند» درباره مبارزه با مسیحیان‌لبنان باید باو بگوییم که مارونیت‌ها از هزارو پانصد سال قبل دراین کشور بسر می برند .

مردان بسیار مقتدر تر ازقذافی از این کشور گذشته و همه آنها نیست و نابود شده‌اندولی مارونیت هاهمچنان باقی‌مانده‌اند و هیچ چیز نمی تواند موقعیت آنها را متزلزل سازد .

اگر قذافی واقعا خواستار خوشبختی و پیشرفت کشورش می باشد بهتر است‌بجای‌تهدید مارونیت ها به آنها متوسل شود تا او را در این کار یاری کنند .

کامیل شمعون اضافه کرد که مارونیت ها در طول تاریخ از اعراب درسازمان های‌بین‌المللی ودر میدانهای‌جنك‌دفاع کرده‌اند.

کامیل شمعون در پایان‌گفت شگفتی ما در این است که در هنگامی که وحدت ملی در لبنان روبه تحکیم میرود یك نفر خارجی می کوشد و می‌خواهد به آرزوی‌دشمن مشترك‌مان اسرائیل جامه‌عمل‌بپوشاند ولبنان را که سمبل همزیستی بین جوامع خاورمیانه‌است‌دچار تفرقه و دودستگی کند .

دگمه ـ سگك

سازنده مشهور دکمه ایتالیائی‌علاقه‌مند بداشتن نماینده‌معتبر برای‌فروش دکمه و سگك در ایران میباشد . علاقه‌مندان با راهنمای شماره ۸۴۰ روزنامه اطلاعات مکاتبه فرمایند .

کنکاسور شصت‌تنی

شرکت‌تهروپ میدان‌فردوسی

چند گزارش

از چند نقطه

محاکمه اعضای سپتامبر سیاه در سودان

خرطوم ـ روزنامه الصحافه چاپ خرطوم گزارش داد که هشت فدائی عضو سپتامبر سیاه که در ماه‌مارس گذشته سه دیپلمات غربی را در سفارت عربستان سعودی در سودان بقتل رسانیدند برودی آغاز خواهد شد .

هشت فدائی عضو سپتامبر سیاه روز پنجشنبه اول ماه مارس وارد سفارت عربستان سعودی در خرطوم‌شده و پنج دیپلمات رابه گروگان گرفتند و فردای آن روزسفیر امریکا و مشاورش و همچنین کاردار سفارت بلژیک را کشتند و سرانجام سی ساعت بعد بمقامات سودان تسلیم شدند .

طبق قوانین سودان کیفر هشت فدائی مرگ یازندان ابد میباشد .

تقاضای آلمان شرقی برای عضویت در سازمان ملل

سازمان ملل متحد ـ نماینده ناظر جمهوری‌دموکراتیک آلمان دیشب درخواست رسمی عضویت این کشور رادر سازمان ملل متحد به کورت‌والدهایم دبیر کل سازمان تسلیم کرد . قرار است امروز دولت آلمان فدرال نیز درخواست عضویت خود را به دبیر کل سازمان ملل‌متحد تسلیم کند .

در محافل سازمان ملل متحد گفته میشود که مسئله عضویت دو آلمان هفته آینده در شورای امنیت مورد بررسی قرار خواهد گرفت « یا کوب‌مالیک » نماینده شوروی که در ماه ژوئن ریاست شورای امنیت رابعهده دارد مایل است که این حادثه تاریخی در زمان‌ریاست وی روی دهد و برای نخستین بار دو کشور آلمان در سازمان ملل متحد عضویت پیدا کنند .

کنستانتین : رفراندوم یونان قلابی است

آتن ـ در آتن رسما اعلام شد که مراجعه به آراء عمومی مردم برای تصویب تغییراتی که در قانون اساسی یونان داده شده است روز ۲۹ ژوئیه انجام خواهد شد .

کنستانتین پادشاه سابق یونان در یک مصاحبه با هفته‌نامه اپوکا چاپ میلان گفت رفراندم در یونان قلابی خواهد بود وسازمان اتحادیه آتلانتیک شمالی باید وضع یونان را مورد تجدیدنظر قرار دهد. وی گفت من تردیدی ندارم که مراجعه به آراء عمومی با تقلب وجعل همراه خواهد بود پادشاه سابق یونان گفت روزیکه من گفتم با رفراندم در یونان موافقم نظرم این بود که مردم یونان بتوانند آزادانه میان جمهوریت و رژیم سلطنتی یکی را انتخاب کنند. در چنین صورتی من اطمینان دارم که مردم رژیم سلطنتی را انتخاب خواهند کرد . وی گفت وقتی که رژیم جمهوریت مورد ادعای رژیم فعلی دریونان اعلام شد دولت آتن عده‌ای از اشخاص نظامی و غیرنظامی را بازداشت کرده است. وی گفت در یونان مطبوعات آزاد نیستند، حکومت نظامی برقرار است واز انتشار بیانیه او ممانعت به‌عمل آمده است .

طراح جنك برق آسای هیتلر درگذشت

کرشن‌هاوزن ـ فیلدمارشال «مانشتاین» یکی‌ازسرداران بزرگ ارتش آلمان نازی و طراح نقشه جنگ برق‌آسای ۱۹۴۰ آلمان علیه فرانسه در ۸۵ سالگی درگذشت.

« لیدل هارت » مورخ مشهور انگلیس ، فیلد مارشال «مانشتاین» را به‌عنوان مخوف‌ترین حریف متفقین در جنگ جهانی دوم نام برده است. مانشتاین در تابستان سال ۱۹۴۲ دژ «سباستوپل» را پس از یک محاصره ۲۵۰ روزه گشود ودر پایان آن سال با واحدهای‌تحت‌فرماندهی خودبرای رهائی ارتش ششم آلمان‌در استالین‌گراد شتافت ولی از سیصد هزار سربازی که افراد ارتش ششم را تشکیل می‌داد تنها شش هزار نفر آنها را توانست ازمرگ و اسارت رهائی بخشید . او در سال ۱۹۴۳ توانست جبهه جنوبی آلمان را در شوروی تثبیت کند ولی‌یکسال بعد هیتلر اورا از کار برکنار کرد چه مارشال آلمان طرفدار استراتژی عقب‌نشینی بود درحالی که هیتلرعقیده داشت که ارتش‌های آلمان بایددر برابر سنگین‌ترین‌حملات ایستادگی کنند .

قمر جاسوسی تازه امریکا پرتاب شد

کیپ کندی ـ آمریکا دیروز سومین قمر مصنوعی مخصوص جاسوسی خود را دریك مدار پیش بینی شده در بالای جو زمین قرار داد .

آمریکا بوسیله این ماهواره درباره هرحمله‌موشکی احتمالااز خشکی و یا از دریا صورت گیرد ، فورا آگاه خواهد شد .

سومین ماهواره جاسوسی در حالی که هاله‌ای از اسرار ماموریت آنرا پوشانده است بوسیله یك موشك حامل از نوع «تایتان ۳ـ سی»از پایگاه کیپ‌کندی به فضا پرتاب شد .

این ماهواره قرار است در یك مدار ساکن که‌برفراز اقیانوس هند قرار خواهد داشت مستقر شود .

سربازان کامبوجی مرتبا ناپدید میشوند

پاریس ـ کی‌سینجر که دیروز وارد پاریس شد بلافاصله مذاکرات خود را برای تنظیم قرارداد تکمیلی ویتنام باله‌دوك‌تو نماینده ویتنام شمالی آغاز کرد . در سایگون منابع مطلع پیش‌نویس قرارداد مذکور را انتشار دادند . در این قرارداد قرار شده که بفاصله ۲۴ ساعت در سراسر ویتنام جنوبی آتش‌بس برقرار شود وفرماندهان نظامی سایگون وویتکنك برای جلوگیری از برخوردهای بعدی ظرف ۴۸ ساعت با هم ملاقات کنند .

درپنوم‌پن گفته شد ـ سربازان ارتش کامبوج که حکم اشباح‌را پیداکرده‌اند پیوسته از جبهه های جنك ناپدید می شوند ولی افسران آنها هنوز حقوق سربازانی را که وجود خارجی ندارند از امریکائیها دریافت می کنند .

فرماندهی کامبوج پس از اظهارات اخیر یك وزیر کامبوجی دائر براین که یکصد هزار «سربازشبح» در فهرست پرداختی های ارتش وجود دارد دست به تصفیه ارتش زده و در نتیجه تعداد سربازان حقوق‌بگیر از ۳۰۹ هزار به ۲۵۴ هزار کاهش یافته و یك سوم واحد های ارتش منحل گردیده است .

دیپلماتهای غربی مقیم پنوم‌پن می گویند که‌مسئله سربازان شبح هنوز هم خیلی جدی است و تعیین تعداد دقیق آنهابسیار دشوار است .

استعفای کابینه دست راستی ایتالیا

رم ـ دولت جیولیو آندرئوتی نخست‌وزیر ایتالیا استعفای کابینه میانه‌رو دست‌راستی خود را به رئیس جمهوری این کشور تقدیم کرد .

این تصمیم در جلسه دیشب کابینه ایتالیا گرفته شده و پیرلوئیجی رومیتا وزیر مشاور در امور تحقیقات علمی این خبر را اعلام کرد .

بااستعفای دولت آندرئوتی بحران سیاسی ایتالیا که از چندی باینطرف در حال شکل گرفتن بود ، از این پس عملا بصورت یك مسئله بزرك در ایتالیا مطرح‌خواهد شد

ورزشی

خاطرات یک قهرمان استرالیائی از چین

آن مك ماهون :
زنان قهرمان تنیس روی میزچینی وزنه‌های ۵۰ کیلوگرمی‌رابراحتی تا روی سر بالا میبرند !
روزی چند بار ازگرما لباس‌عوض میکردیم
مایوی دوتکه من اعجاب مردان چینی را برانگیخت !

«آن مک ماهون» قهرمان‌پیشین تنیس روی‌میز استرالیا، دریک مصاحبه مطبوعاتی درهنگ‌کنگ از برنامه‌های نخستین دوره تمرین تنیس روی میز برای خارجیان که ازسوی‌فدراسیون تنیس‌روی‌میزجمهوری‌خلق‌چین ترتیب یافته است ، شرکت کرد و از برنامه هائی که درآن کشور دیده بود ، سخن‌راند .

«آن» در این مصاحبه از تمرین های دشوار ٦ هفته‌ای که برای او و یک قهرمان‌جوان استرالیائی، در نظر گرفته‌شده بود، یاد کرد و گفت :

ـ درمدت زمانی که به‌گذراندن دوره مزبور اشتغال داشتم ، بارها مجبور بودم مطابق‌دستور استاد، با وزنه‌های حدود ۳۰ کیلو گرمی کار کنم و انرابالای سربرم و این تنها نیمی‌ازمقدار وزنه‌ای بود که قهرمانان‌چینی در تمرین‌ها بکار میبرند .

«آن» که ۲۱ سال دارد ، همراه «استفن ناب» قهرمان۱۹ ساله تنیس روی میز استرالیا هفته گذشته‌ازسفر چین‌بازگشت. این دومین سفر دو قهرمان استرالیائی به خاک چین بود. آندو در سال ۱۹۷۱ نیزازچین دیدن کرده بودند .

«آن مک ماهون» پس ازپایان مسابقه‌های تنیس روی میزجهان که چندی پیش در یوگسلاوی برگزار گردید، مستقیما به‌چین رفته بود تا در دوره مزبور شرکت کند .

«آن» در مصاحبه خود اشاره‌ای به تمرین‌های دشوار کرد و گفت :

«ما روزی ۸ ساعت وهفته‌ای ٦ روز تمرین می‌کردیم. هرروز، پس از آنکه تمرین‌های عادی پایان می‌یافت، تازه تمرین‌های دشوار آغاز می‌شد وما مجبور بودیم با وزنه‌های سنگین کار کنیم. من بارها به دشواری با وزنه ۲۵ کیلوئی تمرین کردم و پس از مدتی وزنه را به۳۰کیلو گرم رسانیدم .

زنان چینی با وزنه های سنگین‌تری تمرین می‌کردند . آنها وزنه‌های ۵۰ کیلوگرمی‌را به راحتی روی سر بلند می کردند .

دو قهرمان جوان استرالیائی روز ۲۲ آوریل وارد چین شده بودندودر تمام مدت دوره‌تمرین در «کانتون» اقامت داشتند . این دو با یک تیم چینی‌که قبلا برای انجام مسابقه به‌استرالیا رفته بود، تمرین می‌کردند .

«آن» دردنباله سخنان خود افزود: «در هوای مرطوب و گرم کانتون ،ما مجبور بودیم ، پیوسته لباس‌هایمان را که‌خیلی زود از عرق خیس می‌شدعوض کنیم .

در مورد جزئیات برنامه‌های روزانه «آن مک ماهون»میگوید: تمرین ازساعت ۹ صبح‌بادویدن مسافتی نزدیک به ۱ کیلومتر آغاز می‌شد و با حرکات‌انفرادی تنیس روی میز (تحت نظرمربی) ادامه می‌یافت و در پایان‌آموزش نحوه صحیح انجام هرحرکت ، مجبور بودیم که ۳ست تنیس روی میز بازی کنیم. حریفان‌ما برای تمرین صبح‌ها و عصرها فرق می‌کردند زیرا چینی‌ها مانند من و «استفن» تحمل‌گرما را نداشتند. در هفته اول، پس از پایان تمرینات من از فرط خستگی حتی به دشواری می توانستم راه بروم . درنخستین روزهای آغاز دوره آموزشی من می‌توانستم تنها یک دختر چینی را شکست دهم .

مربی چینی‌که‌برای ما تعیین شده بود، بهترین مربی است که تاکنون داشته‌ام.اواشتباهات حرکات انفرادی مرا تصحیح می‌کرد و تکنیک‌ها و تاکتیک های جدید را براحتی به من می‌آموخت .

بهمین خاطراکنون دانستنی های نظری و عملی‌من از تنیس روی میز با چیزهائی که قبلا از این ورزش می‌دانستم بکلی تفاوت پیدا کرده است . من حتی یاد گرفتم که ساعت های طولانی ومتمادی بدون‌کوچکترین احساس خستگی‌بدنی ، تمرین های دشواری را انجام دهم.

روزی ۱۵ تخم‌مرغ !

«آن» سپس اضافه می‌کند: مساله غذا تنها مشگل بزرگ ما درچین‌بودزیرا ما غذای‌چینی‌ها را ابدا دوست نداشتیم. آن‌ها با بزرگواری مخصوص خود برای ما استیک آماده‌میکردند که متاسفانه سفت و غیر قابل خوردن بود! «استفن» روزی ۱۵ تخم مرغ میخورد و من هم اجبارا روزی ۵یا ٦ تخم مرغ می‌خوردم و باین ترتیب‌انرژی کافی را برای انجام تمرین‌های پیاپی، ذخیره می‌کردیم.«استفن» علاوه‌بر تخم مرغ روزی۳۰عدد قرص ویتامین مصرف می‌کرد .

بیکی‌نی مایه اعجاب‌چینیها

بعضی از روزهای بیکاری‌را که بسیار کم پیش می آمد ، برای شنا می‌رفتیم. لباس‌شنای دوتکه‌من‌برای چینی‌ها(بخصوص مردان چینی) نوظهوربود، زیرا در چین تمام زن‌ها مایو های یک تکه بلند ویک شکل می پوشند .

«برنیس دیتو» برنده مسابقات گلف بانوان «جام هویدا» جایزه‌خود را که مجسمه‌ای از آقای هویدا نخست وزیر است‌باتحسین‌نگاه می‌کند. دیتو وخانم «بهجت هژیری» مشترکا مقام نخست مسابقات گلف بانوان را که اخیرا درتهران انجام‌شد به‌دست‌آوردند.

فیلی‌پین ازشرکت درجام مردکا عذر خواست

تیم ملی فوتبال فیلی‌پین در مسابقات فوتبال امسال جام مردکا شرکت نخواهدکرد. قرار است که‌این مسابقات ماه‌آینده درکوالالامپور پایتخت مالزی‌برگزار شود. بااین ترتیب‌مسابقات جام مردکا امسال اهمیت سال های گذشته خودرا نخواهد داشت زیرا قبلا۳ کشور صاحب‌نام فوتبال آسیای جنوب‌شرقی نیز از شرکت در مسابقات مزبور پوزش خواسته‌اند. این ۳ کشور عبارتند از: ژاپن، اندونزی و هنگ‌کنگ.

اما مسئولین فدراسیون فوتبال مالزی معتقدند که با شرکت تیم های برمه، کره جنوبی، تایلند، کویت، ویتنام جنوبی ، کامبوج ، سنگاپوروهندمسابقات جام مردکا از هرسال‌پرشورتر وپرهیجان‌تر برگزار خواهد شد. بهرحال بایستی در انتظار دیدار این ۱۰ تیم در کوالالامپور بود که از روز٤ تا۲۰مرداد به‌رقابت سختی برخواهند خاست.

قهرمانان مکزیکی در المپیك یهود

٦۸ قهرمان یهودی مکزیکی در نهمین دوره المپیك یهود «مکابیاد» که تابستان امسال در اسرائیل برگزار می شود شرکت خواهند کرد .

این قهرمانان در رشته های دو ومیدانی ، اسکریم ،فوتبال ،ژیمناستیك، شنا ، وزنه‌برداری ، شیرجه ، تنیس ، تیراندازی وواترپولوبه رقابت با سایر ورزشکاران یهودی جهان خواهند پرداخت. ٤۰ هنرمند مکزیکی نیز در برنامه‌های فرهنگی‌وهنری که‌در جوار مکابیاد برگزار می شود،

ذوب آهن اصفهان درمسابقه های فوتبال لیك سراسری ایران

فدراسیون‌فوتبال ایران،امروز اطلاع‌داد که مذاکرات پیرامون انتخاب یک تیم از اصفهان جهت شرکت در مسابقه های فوتبال سراسری ایران (جام تخت جمشید) با حضور سرپرستان دو تیم سپاهان و ذوب آهن‌اصفهان پایان یافت و ذوب آهن به عنوان یکی‌ازپنج تیم شهرستانی در مسابقه‌ها شرکت خواهد کرد.

در اطلامیه فدراسیون فوتبال مبنی بر شرکت تیم ذوب آهن، متذکر گردیده است ، انتخاب تیم ذوب اهن بنابه پیشنهاد و موافقت نماینده باشگاه‌سپاهان صورت گرفته است و باشگاه مذکور ضمن علاقمندی نسبت‌به ادامه فعالیت های گذشته‌خود امیدوار است ، در سال آینده بتواندامکانات خود راباشرایط و مقررات فدراسیون فوتبال منطبق نماید و در مسابقه‌های فوتبال لیگ سراسری ایران شرکت کند .

در سال جاری با توجه به آئین نامه فدراسیون فوتبال باشگاه ذوب آهن جهت شرکت در مسابقه های سراسری ایران انتخاب و معرفی شد .

★ «ناخدا» مرزهای تازه‌ای‌در هیجان‌و حادثه می‌آفریند ...
★ «ناخدا» افق‌های‌نوینی‌در سینمای‌ملی‌ایران میگشاید ...
★ «ناخدا» با جذبه خاص خود قلب میلیونها ایرانی را تسخیر میکند

آغاز هفته دوم نمایش در گروه ممتاز

آسیا ـ رکس ـ شهوند ـ لیدو
نپتون ـ توسکا .ژاله.پاسارگاد
.المپیاو...درایوین سینماونک

اخبار کوتاه ورزشی

در مسابقه‌های فوتبال جام استقلال اندونزی
برمه ومالزی مساوی شدند

در دومین روز مسابقه های فوتبال «جام استقلال اندونزی » که در جاکارتا پایتخت آن کشور برگزارمی گردد ، تیمهای برمه و مالزی با نتیجه ۲ بر ۲ به‌مساوی رسیدند .

در دنباله این مسابقه ، فردا تیمهای اندونزی و مالزی روبروی یکدیگر قرار میگیرند و تیم کره‌جنوبی که در نخستین دیدار خود با نتیجه یك برصفر براندونزی پیروز شده است ، روز جمعه در برابر برمه ظاهر خواهد شد .

آخرین مسابقه را دوشنبه آینده اندونزی و برمه برگزار خواهند کرد .

مشخصات جام جهانی جدید

سراستانلی‌راس رئیس فدراسیون بین‌المللی فوتبال در یك مصاحبه مطبوعاتی مشخصات جام جهانی‌جدیدرا دراختیار خبرگزاری‌های‌جهان گذارد .

به گفته سراستانلی‌راس جام جدید که به شکل کره زمین‌است‌وبرروی بازوی۲زن قرار گرفته است از طلای خالص ساخته شده و۵ کیلوی تمام‌وزن‌دارد .بهای این جام مبلغی درحدود ۲میلیون وپانصد هزارریال است .راس گفت : جام‌توسط‌فیفانگهداری می شود واز اوایل سال آینده تحویل فدراسیون فوتبال آلمان غربی خواهد شد .

بوریس اسپاسکی :
فیشر یك نابغه است ولی نابغه را هم میتوان شکست داد !

بوریس اسپاسکی قهرمان روسی پیشین شطرنج‌جهان که سال گذشته عنوان خود را به بابی‌فیشر قهرمان‌شطرنج آمریکا تسلیم کرد دیروز در آسمان گفت : شکست‌سال گذشته‌او از بابی‌فیشر ناشی‌ازلطمات روحی‌و فشار های عصبی حاکم برفضای مسابقه بود .

اسپاسکی که در مسابقات شطرنج آلمان تنها به مکان سوم قهرمانی دست یافت سپس گفت :

اکنون حاضرم که بار دیگر در برابر فیشر قرار بگیرم بخصوص که اکنون صاحب تجربه فراوانی شده‌ام. فیشریك‌نابغه شطرنج است‌ولی‌بایستی دانست که یك‌نابغه‌هم میتواندشکست بخورد !

تلویزیون نوبل

گروه‌شرکتهای‌تولیدی‌ووارداتی ماشین‌آلات‌راه‌سازی‌وساختمانی
ارکان ماشین ـ وزنه
ماشین رول ـ رولر
خیابان‌آیزنهاور ـ مقابل دانشگاه آریامهر شماره ٦۲۸ و ٦٤٦
تلفن : ۹۵۹۰۷۸ ـ ۹٦۲٤۵۹ ـ ۹۵۲۸۹۹ ـ ۹۵۹۰۰۲ ـ ۹۵۸۵۵۵

LIEBHERR
تاور کرین ـ بچینگ پلانت ـ تراك میکسر
لیبهر
نماینده انحصاری : ارکان ماشین ـ وزنه

مؤسسه ملی زبان
کلاسهای سریع
کنکور
شامل یک دوره کامل گرامر و تست های جامع هر روز دو ساعت
شروع کلاسها ۲٦ خرداد پایان ۱۵ تیر
دفتر مؤسسه همه روزه از ۸ صبح تا ۸ بعدازظهر برای ثبت نام باز است .
شاهرضا ـ چهارراه پهلوی تلفن : ٤٤٦۸٤ ـ ٤٤٦۷۵

آغاز هفته دوم نمایش در سینماهای
بولوار تراس سالن سهیلا
دیانا ـ تاج
قهرمانان کاراته جهان با مشت های آهنین و شکست ناپذیر خود طوفانی از هیجان و التهاب بپامی‌کنند .

ناصر ملک مطیعی
فروزان و منوچهر وثوق درفیلم نافذا
کارگردان : امیرشروان

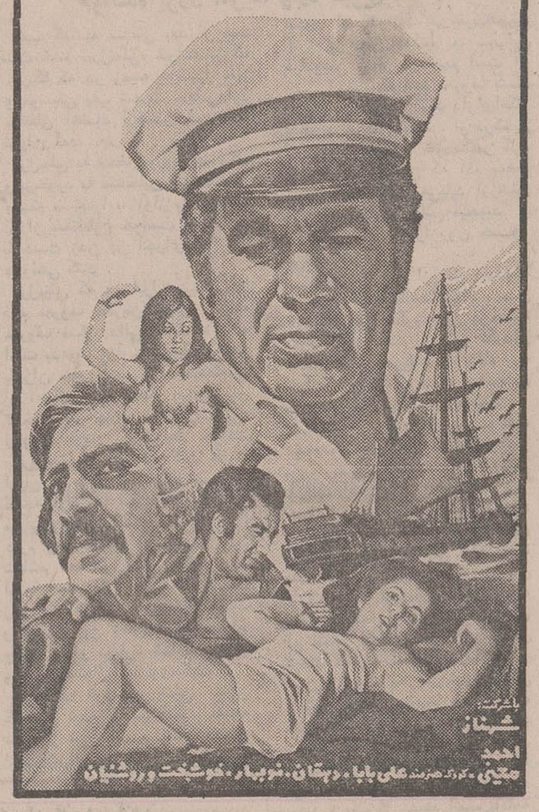

همزمان با تهران در شهرستانهای :
★ اصفهان (چهار باغ ـ مایاك ـ مهتاب ـ مولن‌روژ)
★ شیراز(کاپری‌ـپرسپولیس) ★ تبریز (آریا)★ آبادان (سهیلا ـ کیهان) ★ مشهد (شهرفرنك ـ فردوسی ـ هما)
★ اهواز (سالن و تراس آپادانا)★رشت (سالار‌ـمولن‌روژ)
★ کرمانشاه (شهرفرنك ـ ایران) ★ قزوین (خیام)
★ قم (دروازه طلائی)

کاپ والاحضرت
همایون ولایتعهد
مسابقات پرش بااسب
درمانژ سلطنتی فرح‌آباد
دیدار این مسابقات هیجان‌انگیز و استفاده از جوائز ارزنده‌شرط‌بندی را به علاقمندان توصیه میکنیم .
جمعه ۲۵ خرداد ساعت ٤ بعدازظهر
محل فروش بلیط . انجمن سلطنتی اسب . خیابان پاستور شماره ۵۷ مانژ سلطنتی فرح‌آباد ـ باشگاه شاهنشاهی ـ هتل هیلتون ـ هتل آریا شرایتون

گروه فرهنگی مرجان
کلاسهای کنکور فشرده ریاضی، طبیعی و ادبی
شروع از ٢٤ خرداد هر روز حتی جمعه ها برنامه خواهند داشت ، از داوطلبان مثل‌سابق امتحانی شبیه‌کنکور سراسری بعمل میاید و نتیجه آن چند ساعت بعد باطلاعشان میرسد .
محل ثبت نام ـ دبیرستان دختران مرجان
میدان کاخ ، خیابان ابتهاج تلفن های ۷ر۶۶۹۲۸۵

حالا که‌مدارس تعطیل‌شده‌است...
بزرك و کوچك مزه خنده و سرور و شادی را فقط با این فیلم کمدی خواهند چشید ! . . .
ازامشب فقط درسینما
پولیدور
پنج نخاله ـ پنج قهرمان خنده ـ پنج‌لات ـ پنج‌خرابکار مضحك مجموعه‌ای از کمدی‌ترین صحنه‌های سینمائی را در اولین شاهکار خود تقدیم شما میکنند .

گروه پنج نفری شارلو درفیلم رنگی
هنفاله
برای تماشای صحنه های قهقهه آور این شاهکارکمدی چند آرواره یدکی همراه بیاورید !! . . .

آغازچهارمین و آخرین هفته
نمایش فقط در سینما
حافظ
نمایشگر آثار ممتاز سینمای هند
«راجند راکمار» محبوب‌ترین هنرمند سینمای هند برای اولین بار در دو نقش متضاد بهترین بازی دوران هنری خود را ارائه میدهد

برنامه آینده سینما
حافظ
یك فیلم موثر از زندگی
مهرمادر

می خواهید دوچرخه بخرید ؟
۲۵ خرداد تا ۲۵ تیرماه تهران
نمایشگاه جهانی دوچرخه
محصولات : آلمان ، ژاپن ، فرانسه ، ایتالیا

دنیای ورزش
روزهای شنبه
با مطالب متنوع
منتشر میشود

عملیات شهرسازی عباس آباد هفته آینده آغاز میگردد

هفته آینده کلنگ ساختمانی شهرعباس‌آباد برزمین زده‌می شود وباین ترتیب در تپه های عباس‌آباد مقدمات ساختمان شهرتازه‌ای که با پیشرفته‌ترین شهرهای جهان برابری خواهد کرد فراهم می گردد .

شهرداری اعلام داشت که با آماده شدن طرح های تفصیلی شهرعباس‌آباد عملیات شهر سازی را درمحدوده‌ای به‌مساحت یك میلیون‌و سیصد هزار متر مربع‌از اراضی این‌شهرك‌شروع می کند .در این منطقه نخست نقشه زیرسازی یك شهر مدرن پیاده میشود وسپس اراضی‌برای فروش آماده می گردد .

شهرداری از موسسات آب و برق‌وتلفن خواست تاشبکه‌های خودرااز هم اکنون طبق نقشه موجود در سطح این شهرك بگسترانند .

یك‌مقام مطلع گفت :

پس‌ازپایان عملیات زیرسازی، شهرداری احداث خیابانها و گودسازی رادر منطقه شروع خواهد کرد .

درحال حاضر کلیه اراضی و املاك واقع شده‌در شهرك عباس آباد بوسیله شهرداری‌خریداری شده‌واین منطقه برای اجرای طرح شهرسازی‌آماده‌شده‌است.

شهرداری هم اکنون در منطقه عباس‌آباد یك طرح آزمایشی را اجرامی کند و در نخستین مرحله‌امر طرح شهرسازی در قطعه کوچکی ازاین شهر پیاده می‌شود و پس‌از احداث خیابان وتاسیسات‌شهری برای فروش آماده خواهد شد .

بافروش‌اراضی عباس‌آباد شهرداری دو هدف را دنبال‌می‌کند اول آنکه با عرضه اراضی این شهرك ازنوسانات بورس زمین‌در تهران‌میکاهدودرمرحله بعدی با فروش‌اراضی‌عباس‌آباد اعتبار لازم برای ادامه ساختمان این منطقه تامین‌خواهد شد .

بعد ازظهر دیروز اعضای هیات رابط عالم موتمر اسلامی در کاخ‌نخست‌وزیری باآقای هویدانخست‌وزیر ملاقات کردند .

ملاقات با نخست‌وزیر

هیئت موتمر رابطه عالم اسلامی عصر دیروز در کاخ نخست‌وزیری با آقای هویدا نخست‌وزیر ملاقات کرد.در این ملاقات پیرامون توسعه همبستگی بین‌ملل اسلامی مذاکره شدوروابط برادرانه رهبران ایران و عربستان سعودی مورد تجلیل قرار گرفت . این هیئت‌نیزامروز صبح‌با وزیر علوم و آموزش عالی ملاقات کردوظهرامروز در ضیافت ناهار آقای عرب هاشم سفیر عربستان سعودی در دربار شاهنشاهی شرکت کردند .

در این ضیافت سفرای کشور های عربی و مسلمان و منوچهر آزمون سرپرست او قاف شرکت داشتند. ه

کنکورمدارس عالی خصوصی‌ودولتی

بصورت گروهی انجام می‌شود

امسال کنکورمدارس عالی‌دولتی و خصوصی بوسیله آزمون ـ شناسی در گروه های مختلف برحسب تشابه رشته انجام می‌شود .

این مطلب را رئیس مرکزآزمون شناسی اعلام داشت .

وی گفت که این تصمیم‌بمنظور کمک به داوطلبان ، و نجات آنها از پرداخت ۵۰ تومان های متعدد و شرکت در امتحانات گوناگون اتخاذ شده است ، از طرفی‌کنکور گروهی که ممکن است سال آینده بصورت کنکور سراسری دوم در آید اطمینان ـ بخش‌تر و عملی‌تر است .

۳ گروه

آقای فریدون‌سمیعی رئیس‌مرکز آزمون شناسی گفت طرح جامعی برای‌کنکورمدارس عالی‌خصوصی ودولتی تنظیم کرده‌ایم که‌قسمت اول آن امسال اجرا میشود ، باین ترتیب که مدارس عالی را برحسب رشته و شرایط دسته بندی کرده‌ایم و کنکور های گروهی برای آنها بر گزار می‌کنیم که البته سال آینده این گروه ها در هم ادغام خواهند شد .

وی افزود تاکنون۳گروه‌تشکیل شده و این گروه ها از لحاظ تعداد ممکن است به ۵ ـ ٦گروه برسد ، مثلا مدارس عالی اداری و بازرگانی کرمان ، اقتصادی و اجتماعی قزوین ، امور مالی و حسابداری شرکت نفت ، اداری و بازرگانی قزوین و مدارسی از این قبیل را که بعدا بگروه خواهند پیوست در گروه اول قرار داده‌ایم و کنکور این گروه روز بیست و سوم مرداد ماه برگزار میشود و داوطلب بجای پرداخت چند پنجاه تومان و شرکت در چند امتحان و هفته‌ها دلهره یک پنجاه تومان میدهد و یکبار نیز در امتحان‌شرکت میجوید .

گروه دوم‌عبارتست از : مدرسه عالی تغذیه ، شیمیائی و مواد غذائی ، کشاورزی همدان و امثال این مدارس ، که کنکور آنها چهارم شهریور ماه برگزار میشود .

آموزشگاه های عالی پرستاری گروه سوم را تشکیل میدهند که هنوز تاریخ کنکور آنهاتعیین نشده است .

آقای سمیعی اظهار اطمینان‌کرد با اجرای این برنامه مشکلات داوطلبان کنکور مدارس عالی حل میشود .

فرودگاه جدید تهران

تهیه طرح فرودگاه بمناقصه بین‌المللی گذاشته شد

تهیه طرح فرودگاه جدید تهران به مناقصه بین‌المللی گذارده شد و سازمان برنامه از طریق سفارتخانه‌های ایران درخارج این مناقصه را درسطح جهانی منتشر ساخت .

تشریفات مناقصه بین‌المللی تهیه طرح‌فرودگاه بزرگ پایتخت‌طی سال جاری خاتمه می پذیردو تدوین نقشه اجرائی طرح فرودگاه از سال ۵۳ آغاز می گردد. بموازات اقداماتی که‌در جهت انجام طرح ساختمان فرودگاه جدید تهران ، صورت گرفته بیش از ۱٤۰ میلیون‌متر مربع از اراضی « رباط کریم شهریار» به تصرف دولت‌درآمده و در این اراضی احداث تاسیسات منع شده است .

امروز یک مقام مطلع درمورد طرح ساختمان فرودگاه جدید تهران اظهارداشت هزینه‌فرودگاه جدید برآورد شده و ساختمان آن ظرف دو سال آینده شروع می‌شود .

هزینه فرودگاه جدید حدود یک‌میلیارد تومان پیش‌بینی‌شده که نیمی از این اعتباردربرنامه پنجم و بقیه در برنامه عمرانی ششم تامین می‌گردد .

★ تعداد مسافرین

این مقام افزود : پیش‌بینی رشد قابل ملاحظه مسافرین فرودگاه بین‌المللی تهران‌نشان می‌دهد که‌تعداد مسافرین‌ورودی و خروجی فرودگاه تهران در سال ۱۳۵۹ ـ ۲ میلیون و۸۰۱ هزار نفر بوده و در سال۱۳٦۹ به ٦ میلیون و ٦۷٦ هزار نفر می‌رسد .

این آمار حاکی است که تعداد مسافرین پرواز های بین‌المللی در طی دهه جاری و دهه آینده بترتیب معادل‌یک میلیون و ٤۳٦ هزار و۳میلیون و۳٦٦ هزار نفر افزوده میشود وحجم ترافیک هوائی درتهران بجندین برابرمیزان فعلی‌افزایش خواهد یافت و تعداد مسافرین پروازهای داخلی نیز از یک میلیون نفر تجاوز خواهد کرد.

پیش‌بینی افزایش سریع حجم ترافیک هوائی تهران در سال های آینده موجب شد،سازمان برنامه از سال ٤۷ مطالعاتی برای احداث فرودگاه جدید تهران آغاز نماید و اخیرا این مطالعات پایان یافت وسازمان برنامه مناقصه بین‌المللی تهیه پروژه فرودگاه جدید را صادر کرد.

★ هر دقیقه یك هواپیما

بدنبال اعلام مناقصه بین‌المللی فرودگاه جدید تهران ، امروز گفته شد، قیمت اراضی محل فرودگاه در رباط‌کریم شهریار در لایحه متمم بودجه منظور می‌شود و پرداخت آن به مالکین از اواخر سال جاری و یاسال آینده شروع خواهد شد .

بیش ازنیمی از اراضی‌محل فرودگاه بین‌المللی جدیدپایتخت متعلق به کشاورزان است و قرار است قیمت این اراضی براساس سال ٤۷ پرداخت گردد .

یکی از کارشناسان مطلع در مورد طرح‌فرودگاه جدید گفت: این فرودگاه نظیر فرودگاههای بزرگ دنیاهر دقیقه قدرت‌پذیرش یک هواپیما را خواهد داشت و سالن پروازهای داخلی با امور پروازهای بین‌المللی جدا خواهد بود .

★ محل فرودگاه

فرودگاه جدید در ۳٤ کیلو متری جاده ساوه دردشت‌وسیع شهریار ساخته می‌شود واراضی فرودگاه از سوئی بجاده‌ساوه واز طرفی به جاده قم محدود می‌گردد .

ساختمان این فرودگاه ازپنج سال بیشتر بطول می‌انجامد و مدرن‌ترین سیستم مخابراتی‌برای هدایت هواپیماها در ان نصب خواهد شد و هواپیما تحت هر شرایط جوی می تواند به آسانی در این فرودگاه بزمین بنشیند .

راهنمائی داوطلبان رشته ادبی کنکور سراسری

★ بیش از یك پاسخ به یك سئوال نمره منفی دارد .

قبلاراهنمائی جلسات کنکور برای‌رشته های طبیعی و ریاضی راازقول مقامات آزمون‌شناسی چاپ‌کردیم . و امروز داوطلبان رشته ادبی را راهنمائی می‌کنیم .

لازم بیادآوری است که این راهنمائی ها در سه دفترچه چاپ شده است و روز ۱۲ تیر ماه‌باکارت های ورود به‌کنکور توزیع‌میشود : ساعت ۸ بامداد شنبه شانزدهم تیر ماه ، کنکور داوطلبان‌رشته ادبی شروع‌می‌شود .

درهای حوزه امتحان (دانشگاه ملی) ساعت ٦ صبح باز و ساعت ۷ و ۳۰ دقیقه بسته می‌شود . داوطلبان باید هنگام ورود به حوزه امتحانی کارت ورودی خود را به راهنمای مربوطه ارائه دهند وبی درنگ ساختمان محل امتحان خود را بیابند و مقابل در ورودی آن برای ورود آماده باشند .

در های ورودی ساختمان ها ساعت ۷ و ۱۵ دقیقه صبح‌باز و ساعت هفت و ٤۵ دقیقه‌بسته میشود به کسانی که بعد از این ساعت به جلسه امتحانی برسند اجازه‌امتحان داده نخواهدشد.

داوطلبان گروه ادبی باید کارت ورودی خود را همراه داشته‌باشند و از آوردن‌جزوه، کتاب ، یادداشت و نظایر آن خودداری کنند برای نوشتن‌از مدادسیاه‌استفاده‌کنند وخودکار خودنویس و مداد رنگی باخود به جلسه نیاورند .

تستهای رشته‌ادبی نیزچهار جوابی است ، یعنی در ذیل هر سئوال ٤ جواب پیشنهاد شده است‌ازمیان‌جوابهای پیشنهادی یکی کاملتر و یا صحیحتر است که‌پاسخ‌درست آن سئوال است و داوطلبانی که این جواب را انتخاب کنند یک نمره مثبت خواهند داشت .

درمسابقه ورودی بمنظورخنثی کردن اثر پاسخ های حدسی و تصادفی ، برای هر پاسخ غلط‌یک سوم نمره منفی منظور خواهدشدبنابر این توصیه می‌شوددرصورتی که داوطلبان به صحت جواب انتخابی خود اطمینان ندارند به آن پاسخ ندهند و اگر به یک سئوال بیش‌ازیک جواب داده شودیک نمره منفی منظور میگردد .

★ پاسخنامه ها

برای داوطلبان گروه ادبی نیز ٦ دفترچه آزمون و دو پاسخنامه به داوطلبان داده می شود که پاسخنامه‌اول قرمزرنگ و پاسخنامه دوم برنگ بنفش است .

در گروه ادبی پاسخ های آزمون های زبان خارجی ، ادبیات فارسی و زبان عربی ، تاریخ‌و جغرافیاباید درپاسخنامه اول (قرمز رنگ) ثبت شود ، بدین ترتیب که شماره یک تا ٦۰ این‌پاسخنامه مخصوص‌ثبت پاسخ های آزمون های زبان خارجی و شماره‌های٦۱ تا۱۲۸ مخصوص ثبت‌پاسخ های‌آزمون «ادبیات فارسی و زبان عربی» و شماره های ۱۲۹ تا ۱۹٦ مخصوص ثبت‌پاسخ های‌آزمون تاریخ و جغرافیا خواهد بود .

پاسخ های سه آزمون دیگر گروه ادبی یعنی ازمون های فلسفه و منطق و روان‌شناسی و اخلاق، هوش‌و زبان فارسی باید روی پاسخنامه دوم (بنفش رنگ) ثبت‌شود در این‌پاسخنامه شماره های‌یکتا ٦۰ مخصوص ثبت پاسخ های آزمون های فلسفه و منطق و روان شناسی و اخلاق و شماره های ٦۱ تا ۱۲۸ مخصوص ثبت‌پاسخ‌های آزمون هوش و شماره های ۱۲۹ تا ۱۹٦ مخصوص ثبت پاسخ های آزمون زبان فارسی است .

★ روز امتحان

داوطلب باید به محض‌دریافت پاسخنامه ، شماره‌ای را که در بالای آن‌قید شده‌است باشماره کارت ورودی و شماره صندلی خود تطبیق دهد و نیز مطمئن شود که نام و نام خانوادگی که در بالای پاسخنامه ثبت شده است با مشخصات او تفاوتی ندارد و هرگاه تفاوتی مشاهده کرد بیدرنگ مراتب را به راهنمای خود اطلاع دهد یعنی ساعت ۷و پنجاه دقیقه روز امتحان پس‌از آنکه داوطلبان‌در جای خودقرارگرفتند پاسخنامه اول بین آنان توزیع خواهد شد و آنها چند دقیقه فرصت دارند که نام و نام خانوادگی و شماره کارت ورودی خود را با پاسخنامه تطبیق‌دهند، درهمین موقع دفترچه اول تست (زبان خارجی) کنار صندلی آنان‌روی زمین قرارداده‌میشودوساعت ۸ شروع امتحان‌زبان خارجی‌اعلام میشود و داوطلبان‌باید دفترچه این آزمون را از زمین بردارند و به سئوال‌های آن پاسخ‌دهند ۵ دقیقه قبل‌از پایان وقت‌آزمون اول دفترچه آزمون دوم کنار صندلی داوطلبان روی زمین گذاشته میشود و این وضع تا آخر جلسه‌ادامه خواهدداشت.

داوطلبان در حین امتحان نباید با یکدیگر حرف بزنند و یا پاسخنامه داوطلبان را نگاه کنند و باید آرامش جلسه را حفظ کنند و از دستور هائی‌که بوسیله مسئولان اجرای مسابقه ورودی ویا ازطریق بلندگوداده میشود پیروی کنند .

بازار ارز رونق میگیرد

امروز مسکوکات طلا بدنبال‌ترقی قیمت‌طلا در بورس لندن ، قدری گران شد و پهلوی طلا به ۱۹۵ تومان رسید، نیم پهلوی ۹۷تومان وربع پهلوی ٤۸ تومان بود.

در بازار لندن‌طلا از قرار هر اونس ۱۱۷٫۵۰ دلار معامله می شودو قیمت شمش در بازارتهران بمثقالی ۱۱۵ تومان رسیده است.

بازارارز تهران بعلت سفرهای تابستانی کم‌کم‌رونق میگیرد وقیمت برخی ارز هادر بازار از اینقرار است.

مارک آلمان غربی ۲٦٫٤۰ریال، فرانک‌فرانسه ۱٦٫٤۰ ریال،فرانک سویس ۲۲٫۷۰ ریال، پوند ۱۸۱ ریال ودلار ٦۹٫٤۰ ریال.

مذاکرات ایران و چین بلافاصله پس‌از ورود وزیر خارجه چین شروع میشود

وزیرخارجه چین‌فردا بتهران می‌آید

«شی‌پنگ‌فی» وزیر خارجه جمهوری خلق چین بامداد فردا برای یک دیدار سه‌روزه رسمی بدعوت عباس خلعتبری وزیر خارجه به تهران می‌آید. «شی»، نخستین شخصیت‌عالی مقام‌درمیان رهبران چین است که از هنگام استقرار روابط سیاسی میان ایران و چین‌از ایران دیدن میکند و این دیدار بنظر میرسد که آخرین قدم تکمیلی درمراحل آشنائی‌ایران و چین بشمار رود .

شی سال گذشته بعداز مرگ وزیرخارجه‌سابق‌به‌مقام وزارت خارجه چین رسید و اینک در دنبال‌سفر رسمی از لندن‌سرگرم دیدار از پاریس است . تهران سومین پایتختی است که شی قبل از سفر به‌پاکستان و بازگشت به پکن از آن دیدن می کند وسفر جاری، نخستین سفر های رسمی یک وزیر خارجه چین به‌جهان‌غیر سوسیالیست است

برنامه دیدار شی از ایران شامل‌شرفیابی‌بحضور شاهنشاه، ملاقات‌و مذاکره با نخست‌وزیر وزیرخارجه و سفر کوتاهی‌به شیراز است .

درسفرتاریخی تابستان گذشته شهبانو به‌چین علاوه‌برچوئن‌لای نخست وزیر و معاون اول نخست وزیر ، شی‌نیز در تمام مدت اقامت شهبانو در پکن معظمها را دربازدید های مختلفی همراهی میکرد و از همین رو تهران برنامه جامعی برای پذیرائی‌از شخصیت‌چینی تهیه دیده است .

برنامه‌شی درایران

وزیر خارجه‌چین فردا هنگام ورود به تهران مورد استقبال رسمی‌وزیر خارجه ایران قرار خواهد گرفت‌و ناهاررامیهمان ضیافتی است که هویدا به افتخار او برپا خواهد کرد.

عصر فردا شی و همراهان برجسته‌او به دیدار خلعتبری برای‌انجام مذاکرات به وزارت خارجه خواهندرفت‌و فرداشب خلعتبری به افتخار میهمانان چینی ضیافتی بر پا میکند .

جمعه را وزیر خارجه چین به شیراز میرود و در بازگشت به تهران جمعه شب سفیرچین ضیافتی‌به افتخار وزیران‌خارجه ایران و چین برپا میکند.

شنبه صبح مذاکرات شی با خلعتبری ادامه خواهد یافت و انگاه‌وزیران خارجه‌دو کشور شرفیاب‌حضورهمایونی‌خواهند شد و ناهار را در پیشگاه اعلیحضرتین صرف خواهند کرد بنظر میرسد که وزیر خارجه‌چین‌درشرفیابی بحضور همایونی‌حامل‌پیام مودت‌امیزی از جانب رهبران پکن برای شاهنشاه باشد .

وزیرخارجه چین شنبه‌شب به دیدار از ایران پایان‌خواهد داد

همراهان شی

شی را درسفر به تهران‌یک هیئت بیست نفری مرکب از مقامات سیاسی و اقتصادی‌چین از جمله دوشیزه ونگ‌های ـ چونگ معاون وزارت خارجه و خواهر زاده مائوتسه‌تونگ رهبر چین ، همراهی میکنند.

درآستانه ورودشی به‌تهران منابع سیاسی تهران مناسبات ایران و چین‌رابسیار دوستانه توصیف‌میکنند. درطول نزدیک به دو سالی که از برقراری مناسبات‌ایران و چین می‌گذرد روابط تهران و پکن بطور چشم‌گیری توسعه یافته و در جدول کشور هائی که طی چند سال اخیر رژیم پکن را به عنوان تنها دولت قانونی چین برسمیت شناخته‌اند ، نام ایران‌ازنقطه نظر توسعه روابط درصدر قراردارد .

بنظر نمیرسد که در دستور مذاکرات وزیر خارجه چین در تهران جزقول‌متقابل به توسعه هرچه بیشتر روابط موجود میان‌دو کشور ، موضوع‌خاص دیگری وجود داشته باشد .

درروابط ایران و چین مشکلی وجود ندارد و مذاکرات طبعا بیشتر جنبه تبادل نظر و آگاهی ازنظریات یکدیگر نسبت به مسائل‌بین‌المللی خواهدداشت.

ازسرویس سیاسی‌اطلاعات

سیاست‌امریکادرخاورمیانه بنفع‌اعراب تغییرمیکند

آیا سیاست امریکا درخاور میانه به نفع اعراب در حال‌تغییر است؟ این پرسشی است که مدتها و بعد از تجدید انتخابات ریاست جمهوری در امریکا و پیروزی مجدد نیکسون همچنان برسر زبان‌ها قرار داشت ... اما تشکیل جلسه شورای امنیت، سفرقریب‌الوقوع برژنف به واشنگتن و اشارات مقامات امریکائی و شتاب رهبران تل‌آویو این سئوال را باردیگر ورد زبان‌ها ساخته است .

منابع سیاسی تهران دلایل بسیاری در مثبت بودن پاسخ به پرسش احتمال تغییرسیاست امریکا درخاورمیانه به‌نفع‌اعراب در دست دارند و منابع موثق تائید می‌کنند که موضوع خاور میانه یکی از اساسی‌ترین موضوعات مورد بحث ویلیام راجرز وزیر خارجه امریکا در مذاکرات دوجانبه باوزیر خارجه انگلیس و مقامات تهران در خارج از جلسات شورای وزیران سازمان پیمان مرکزی بوده است .

ناظران امور معتقدند باتوجه به وسیع بودن سطح جلسات سنتو، راجرزدر تشریح‌سیاست امریکا در این جلسات‌به‌اختصار گذشته، اما درملاقات‌های خود با مقامات عالیرتبه تهران و هم چنین وزیرخارجه انگلیس‌بطور همه‌جانبه‌تری موضوع را مورد مشورت قرار داد .

شرفیابی راجرز

راجرز در شرفیابی به‌حضور همایونی‌مدت‌دوساعت‌با شاهنشاه مذاکره کرد. او ظاهرا حامل پیامی از جانب نیکسون نیز برای شاهنشاه بود و هنگام ورود به تهران هم گفت ماموریت دارد نظریات مشورتی‌شاهنشاه را قبل از ملاقات نیکسون با برژنف کسب کند .

در تائید اظهار نظر واین پیش‌بینی که سیاست امریکا در خاورمیانه به نفع اعراب‌درحال تغییر است و اینکه راجرز جوانب ودلایل این تغییرسیاست را در تهران تشریح کرده شواهد دیگری نیز در دست است. یک سوم سخنان وزیر خارجه امریکا در اجلاسیه افتتاحیه وزیران سنتو حاوی اشارات او به بحران‌خاورمیانه بود وناظران امور این موضوع را موید توجه عمیق ایالات‌متحده به بحران خاورمیانه‌تلقی‌کردند.

★ آمریکا و تهدید اعراب

تغییر سیاست امریکاراناظران تهران در هرحال نتیجه‌عوامل مختلفی می‌دانند که در صدر آن وابستگی روزافزون امریکا به نفت خاورمیانه قرار دارد . این بدان معنی نیست که‌امریکا درهراس تصمیم اعراب‌به‌بستن شیرهای نفت به روی آمریکا و بازار های غرب است‌ـ گوآنکه واشنگتن از چنین تهدید هائی که در این اواخر بخصوص‌از جانب اعراب عنوان گردیده ، برای هموار کردن راه تغییر سیاست خود د رخاورمیانه از نقطه‌نظر افکار عمومی بهترین وجه استفاده را جسته است .

بعضی از ناظران حتی‌معتقدند که‌بسیاری از تهدیدهای‌اخیری که اعراب در استفاده از نفت به‌عنوان «سلاح سیاسی» عنوان کرده‌اند از ابتکار و راهنمائی واشنگتن بی‌بهره نبوده است .

این عده معتقدند که منافع‌دراز مدت امریکا درخاورمیانه تغییر سیاست واشنگتن‌را در هرحال حکم می‌کند .

درورای این پیش‌بینی‌هامسلم آنستکه درآستانه دیدار برژنف از واشنگتن باردیگر اتمسفری از انتظار در پایتخت های خاورمیانه و اعراب توسعه می یابد و اشاراتی که رهبران مصر و اسرائیل در این اواخرابراز داشته‌اند مقامات‌تهران رابطور اعم نسبت به آینده حل‌بحران خاورمیانه امیدوارتر کرده است .

★ ایران در شورای امنیت

در این زمینه فریدون هویدا نماینده دائمی ایران‌در سازمان ملل طی نطقی که دیشب در شورای امنیت سازمان ملل‌متحد ایراد کردتاکید نمود ، لازم‌است از فرصت بی نظیر کنونی برای خروج از بن‌بست بحران خاورمیانه‌به‌بهترین وجه استفاده جست .

هویدا گفت نظراتی که‌تاکنون در جریان این مباحثات‌بوسیله نمایندگان‌مصر و اسرائیل‌ابراز شده اجازه میدهد تا خوش‌بینی احتیاط آمیزی نسبت به‌امکان حل مسائل خاورمیانه‌احساس شود .

او گفت مصر اعلام کرده که علی‌الاصول آماده است تا بدون شرایط قبلی با اسرائیل مذاکره کند و اسرائیل نیزبنوبه خود می‌گوید حاضر است‌بدون آنکه قبلا خواستار پذیرفتن نظرات و شرایط خود شود با این کشور وارد مذاکره گردد.

هویدا اسرائیل رابخاطرروش منفی این‌کشور در قبال اجرای قطعنامه۲٤۲ شورای امنیت‌مورد نکوهش قرار داد و گفت که عملی کردن مفاد این قطعنامه اجازه خواهد داد تا اقداماتی صورت‌گیرد که محیط اعتمادی که برای گشایش باب مذاکرات ضرورت دارد به وجود آید .

فریدون هویدا اضافه کرد که مصر خود را علی‌الاصل متعهد به شناسائی‌حق‌حاکمیت‌اسرائیل شناخته و حاضر است با این کشور صلح کند و بنابر این‌آیا وقت آن‌نرسیده که اسرائیل نیز قدمی به جلو بردارد و ازروش مصر استقبال نماید ؟

پرل بیلی

خواننده بزرك آمریکا وارد تهران شد

شب گذشته ساعتی بعد از نیمه شب خانم «پرل‌بیلی» خواننده‌بزرگ آمریکا که در زمینه موسیقی جاز و موسیقی پاپ شهرت جهانی‌دارد به‌اتفاق اعضاء ارکستر خود به تهران آمد.

پرل‌بیلی به محض ورود بفرودگاه و برخورد با مستقبلین ترانه‌فارسی «مستم مستم»را با آواز بلندخواند. او از مستقبلین خواست تا وی را با دست زدن در اجرای این‌آواز همراهی کنند .

پرل‌بیلی که در ایران بیشتر با فیلم معروف «کارمن جونز» وترانه معروف «سلام دالی» شناخته شده است بدعوت وزارت فرهنگ و هنر بتهران سفر کرده و امشب‌قطعاتی از آهنگها و ترانه‌های مشهورمثل «لبخند» اثر چاپلین و «سلام دالی» ازجزی هرمن را خواهد خواند.

پرل‌بیلی در فرودگاه گفت که با ایران و مردم آن غریبه نیستم ، گرچه اولین‌بار است که‌به ایران می‌آیم ولی باشناسائی که از ایران دارم و مردم‌آنرا از نزدیک می‌شناسم احساس میکنم جای مندر اینجا است ولی حیف که مدت زمان کوتاهی در ایران خواهم‌بود و ایکاش این زمان طولانی‌میبود. وقتیکه‌از او درباره شناسائی‌ایران و شرق سئوال شد وی گفت :

ـ فلسفه غرب در شرق بنیان گذاشته شده و سرچشمه فلسفه غرب از شرق است‌و اینجا دنیائی است که اجبارا به آن بازمیگردیم، عجیب است وقتیکه در غرب‌هستیم آنرا فراموش میکنیم و سبب‌این فراموشی برای من مبهم است !

ـ پرل‌بیلی خواننده معروف که پدرش یک کشیش بود دارای‌افکار و عقاید خاصی است . او درکتابی که درباره زندگی خودمنتشر کرد نوشته است «وقتی که آدم به‌هنر و انسانیت دست می‌یابد اززشتی و پلیدی زندگی رهائی میجوید و جهان زیبائی را فرا روی خود می‌بیند!»

پرل گفت : من از تمام قیودنیا خود را آزاد نگاهداشته‌ام ، من هیچوقت پول ندارم چون هرچه دارم خرج میکنم و باور نکردنی است که من هرکه را دیده‌ام به اندازه ارزشی که دارد وبه‌مقیاس مبارزه‌ای که میکند مزدنمیگیرد.

ـ پرل‌بیلی گفت من خواننده نیستم من یک اجرا کننده‌ام وبنظر من بزرگترین خواننده جاز «الافیتز جرالد» است .

پرل‌بیلی درباره سن خود گفت :

ـ من به سن انسانها اعتقادندارم زیرا من یک پرل بیلی تازه متولد شده هستم و پرل‌بیلی قبلی درسال ۱۹۷۲ مرده است. و سپس به واقعه‌ای که در سال ۱۹۷۲ برای او اتفاق افتاد و پزشکان گمان کردند که‌مرده است اشاره‌کرد.

پرل‌بیلی یک سارافن شلوارمشکی و بلوز سفید پوشیده بود ، کلاه قشنگ مشکی برسر داشت . یک ساعت طلا و مروارید به گردن آویخته بود که جمله «خداوند ترا دوست دارد» بر روی آن خوانده میشد ، یک گل سینه الماس‌باکلمه «عشق» بر روی سینه‌اش سنجاق کرده بود ، وقتی از او درباره این کلمه سئوال شد گفت . این گل سینه را به مناسبت ورود به‌ایران به سینه‌اش زده است زیرا‌اومعتقد است که دوست داشتن یکی از صفات برجسته ایرانیها است .

فرماندار موقت

رودسر ـخانم عصمت‌نیلی بسمت معاون فرمانداری و بخشدارمرکزی‌رودسرمنصوب شد .

بدنبال انتصاب وی به معاونت فرمانداری ، آقای تراب زاده فرماندار رودسر برای‌استفاده‌از مرخصی به مشهد رفت‌ودر غیاب وی ، اداره امور فرمانداری بعهده خانم نیلی‌خواهد بود .

مدیر عامل بانك سرمایه‌گذاری ایران در لندن

مهاجر اسکوئی

دکتر راسخ

امروز سازمان برنامه‌اعلام داشت آقای داریوش مهاجر اسکوئی معاون هم‌آهنگی و نظارت سازمان برنامه وبودجه به سمت مدیرعامل بانک بین‌المللی‌سرمایه‌گذاری ایران در لندن منصوب شده و قریبا به محل ماموریت خود عزیمت خواهد کرد. همچنین آقای دکتر شاپور راسخ معاون سازمان برنامه و سرپرست مرکز آمار ایران به‌سمت معاونت هم‌آهنگی و نظارت‌سازمان برنامه منصوب شد . دکتر شاپور راسخ استاد دانشگاه است واز سال ۱۳۳۸ سمتهای متعدد و مهمی را در سازمان برنامه بعهده داشته.

خبرهای کوتاه

بازدید علیاحضرت شهبانو

علیاحضرت شهبانو ،قبل‌از ظهرامروز از مرکز رفاه خانواده مهرآباد جنوبی‌بازدید کردند .

در آغاز این‌بازدید، خانم ستاره فرمانفرمائیان رئیس آموزشگاه خدمات اجتماعی، گزارشی‌درمورد این مرکز بعرض رساند .

بازدید از تاسیسات کشاورزی

هیاتی از کارشناسان‌دامپروری و نمایندگان اقتصادی سفارت بلغارستان از فعالیتهای وزارت کشاورزی و منابع طبیعی‌بازدید کردند . این کارشناسان از تاسیسات‌ولابراتوارهای موسسه سرم و واکسن‌سازی رازی در حصارک بازدید نموده و باآقای دکترکاوه‌معاون وزارت‌کشاورزی و سرپرست موسسه‌رازی‌ملاقات کردند و در امور پرورش دام نیز تبادل‌نظر نمودند .

شهریه مدارس‌غیردولتی تهران

امشب شورای آموزش و پرورش تهران‌گزارش‌مربوط به ضابطه‌تعیین‌شهریه‌مدارس غیردولتی پایتخت‌را مورد رسیدگی‌قرارخواهدداد .

دفترچه‌های شهریه‌مدارس غیردولتی پس‌از تصویب‌این گزارش به تدریج آماده و به‌مدارس ارسال‌خواهدشد .

تعیین شهریه و تصویب بودجه‌مدارس‌ازوظایف‌شوراها است .

عزیمت به نیویورك

دیروز آقای فتح‌الله سعادت معاون پارلمانی وزارت اطلاعات باتفاق نماینده رادیو و تلویزیون ملی ایران به منظور شرکت‌در اجلاسیه گروه کار کمیسیون سازمان ملل متحد مربوط به نحوه استفاده از ماهواره‌های مخابراتی در مبادله اطلاعات‌بین دول وپخش مستقیم برنامه‌های رادیو وتلویزیونی به نیویورك عزیمت کرد .

این اجلاسیه بمدت ۱۰ روز ادامه خواهد داشت.

تجدید ساختمان

دریابان ایرج سپهری مدیریت فنی نیروی دریائی ایران دیروزدر پایگاه‌دریائی افریقای جنوبی‌درسایمیتزتاون بادریاسالار جانسون ملاقات ودرباره تجدید ساختمان و مدرنیزه کردن ناو آرتمیس بااو گفتگو کرد .

دریابان سپهری قرار است در کیپ‌تاون با مقامات شرکت‌مهندسی «تکنیکال ادوایزر» در باره مدرنیزه کردن آرتمیس مذاکره کند.

مطالعات مربوط به احداث انبار کالا

جلسه گروه موسسین ،احداث انبارهای مجهز و فنی کالا در بیمه مرکزی ایران تشکیل شد. در این جلسه اعضای کمیته‌های فنی ، مالی ، و حقوقی انتخاب شدند .

این کمیته‌هابررسی وپیشنهادات لازم را تهیه خواهند کردتا نسبت به ایجاد چند رشته انبار های مجهز وفنی اقدام شود.

جلسات این کمیته‌هاتاحصول نتیجه بطور مرتب‌در بیمه‌مرکزی ایران تشکیل خواهد شد.

یك‌اثر تاریخی

مقبره عمادالدین محمود و آرامگاه خواجوی کرمانی واقع در شیراز توسط کارشناسان اداره کل حفاظت‌آثار باستانی وزارت فرهنگ و هنر مورد بررسی‌قرار گرفت و به مناسبت دارا بودن ارزش تاریخی در فهرست آثار ملی ایران به ثبت رسید. به‌این ترتیب در این دو بناء تغییری داده نخواهد شد.

ترتیب تازه معرفی معلمان برای سکونت در مدارس شهرستانها

وظیفه معرفی معلمان به شهرستانها در تابستان جهت سکونت در مدارس به ادارات آموزش و پرورش سپرده شد.

این کار را اداره رفاه معلم انجام میداد . یعنی معلمی که قصد داشت با خانواده خودبه شهری‌برود ابتدا از ادارم‌رفاه معلم معرفی نامه برای اداره آموزش وپرورش مورد نظرخود می‌گرفت . این معرفی نامه را به اداره‌آموزش و پرورش‌مورد بازدید میداد و این اداره اورا بی‌یکی ازمدارس تابع خویش می‌فرستاد .

امسال با توجه‌به اینکه امور مالی و اداری آموزش‌وپرورش به شوراها سپرده شده است ادارات آموزش و پرورش ، خود مستقیما این کار راانجام میدهند یعنی اگر یک معلم تهران‌بخواهد به شهسواربرود باید به اداره متبوع‌خودمراجعه کند و معرفی نامه برای‌آموزش و پرورش شهسوار بگیرد . ضمنا شهرهای شمیران، کرج، رشت و ساری اعلام کردند در تابستان امسال برای سکونت معلمان « جا » ندارند . مدت اقامت معلمان در مدارس شهرستانها از اول تیر ماه تا اول شهریور ماه خواهد بود.

در کنگره انجمن زیست شناسی

وزیر علوم و آموزش عالی هنگام افتتاح اولین کنگره‌انجمن زیست‌شناسی ایران از استادان و دانش‌پژوهان خواست که رامحلهای‌مناسبی جهت‌جلوگیری ازآلودگی هوای شهرها ارائه دهند .

وزیر علوم و آموزش عالی ضمن انتقاد از هوای شهرها یادآور شد که افزایش جمعیت و تبدیل جامعه روستائی به جامعه شهری و صنعتی شدن، موجب آلودگی روزافزون محیط میشود و آلودگی محیط زیست اینک از مسائل فوق‌العاده مهم بشر امروز است و باید هرچه زودتر مبارزه با آن را شروع کرد. وزیر علوم اظهارامیدواری کرد که زیست‌شناسان ایران برای بهبود و حفاظت محیط زیست در ایران که مراحل صنعتی شدن را می‌پیماید راه حل‌های تازه‌ای ارائه کنند . جلسات کنگره ادامه دارد.

مقررات‌جدید بیمارستانها

همانطور که قبلا اطلاع‌دادیم برای ساعات ملاقات عیادت کنندگان بیماران بستری در بیمارستانهامقررات خاصی‌وضع خواهد شد.

براساس این طرح کلیه بیمارستانها موظف خواهندبود مقرراتی را که نظام پزشکی ت

گزارش از : فرزین فنائیان

گزارش

صدها اتومبیل در راه است!

سود بازرگانی وقیمت ۱۳۷ نوع اتومبیل اعلام شد

قیمت گرانترین و ارزانترین نوع اتومبیل تعیین شد

اعلام‌تصمیم اخیر دولت مبنی بر کاهش سود بازرگانی اتومبیل های مدل پائین وضع بازار معاملات اتومبیل دست دوم را دستخوش دگرگونی همه‌جانبه‌ای کرد اما هنوزتاثیر قطعی این تصمیم بر بازار معاملات اتومبیل کاملا آشکارنشده است ، زیرا هنوز سیل اشخاصی که با استفاده از این کاهش برای خرید اتومبیل به کشور های اروپائی رفته‌اند بایران سرازیر نشده است . وقتی اینان به ایران بازگردند و اتومبیل هایی را که همراه آورده‌اند برای‌فروش عرضه کنند ، معلوم خواهد شدمیزان‌تنزل بهای اتومبیل‌های مدل‌پائین چه اندازه است .

گزارشی از تحولات اخیر بازار معاملات اتومبیل‌تهیه کرده‌ایم که در زیر مطالعه میفرمائید . همراه این گزارش جدولی از قیمت سودو عوارض گمرکی۱۳۷ نوع اتومبیل چاپ شده‌است .

تعداد اتومبیل های آخرین سیستم اعم از ساخت داخل ویا وارداتی در خیابانهای تهران مرتبا روبه‌افزایش‌استو هرروز دهها اتومبیل مدل ۷۳ از گمرک ترخیص میشود. همچنین‌همزمان با شروع ترخیص اتومبیل های مدل ۷۳وکاهش حقوق‌وعوارض گمرکی اتومبیل های‌دوست دوم وارداتی ، گمرک قیمت‌و سود بازرگانی و عوارض گمرکی۱۳۷ نوع اتومبیل را تعیین کرد و در اختیار گمرکخانه های کشورقرار گرفت .

با اعلام تخفیف‌در سودبازرگانی وحقوق گمرکی‌اتومبیل های‌مدل پائین وارداتی که دراردیبهشت ماه ، بدنبال تصمیم هیئت دولت صورت گرفت ، قیمت اتومبیل های دست دوم بطورمحسوسی تنزل کرد وعده بیشماری رابرآن داشت تا هنگام مراجعت بایران از اروپا و حتی امریکا اتومبیل خریداری کنند .

براساس تصمیمی‌که دولت‌اتخاذ کرده است تحت ضوابطی سود بازرگانی وحقوق گمرکی‌اتومبیل های مدل ۷۲ بیست درصد،مدل ۷۱ سی درصد و مدل ۷۰چهل درصد تخفیف دارد و اتومبیل های مدل پائین‌تر از ۷۰ نیزچهل درصد تخفیف سود بازرگانی و حقوق گمرکی دارند .

بموجب‌همین‌تصمیم واردکنندگان انحصاری اتومبیل های خارجی از این تخفیف مستثنی بوده و سود بازرگانی و حقوق‌گمرکی اتومبیل هائی که از طریق‌شرکت های وارد کننده بایران حمل می شود ، گماکان مطابق مقررات واردات و صادرات کشور اخذ می گردد .

علاوه براین ، سود بازرگانی وحقوق گمرکی اتومبیل نو یعنی آخرین مدل (۷۳) اعم ازاینکه توسط کمپانیها و یا از طریق مسافرین وارد کشور گرددبدون تخفیف است و مقررات اخیر شامل این نوع اتومبیل نیست .

بموجب آمار، مصرف‌اتومبیل های سواری در سال ۵۱نسبت به سال ۱۳۴۶ بیش از ۹۱درصد افزایش داشته و پیش بینی‌شده میزان مصرف اتومبیل سواری‌در ایران از ۵۲هزار به۸۰۰دستگاه در سال ۵۱ به‌حدود یکصدهزار اتومبیل در سال ۱۳۵۶ برسد.

رشد سریع‌مصرف اتومبیل سواری خرید و فروش اتومبیل ویژه اتومبیل های دست دوم‌را توسعه ورونق داده و گفته می شود اندکی کمتر از ۷۰۰ بنگاه فروش اتومبیل فقط در تهران وجود دارد و حدود سه هزار نفر نیز به‌عنوان واسطه فروش یا دلال دست‌اندرکار خرید و فروش اتومبیل هستند .

تعداد اتومبیل فروشیهای‌تهران مرتبا رو به افزایش استو این حرفه بصورت یکی از مشاغل پرسود درآمده ربعضی از بنگاه های فروش اتومبیل روزانه حدود یکهزار تومان درآمد دارند .

نظر یك دست اندرکار

آقای دادرس صاحب‌نمایشگاه اتومبیل آپادانا میگوید :اعلام کاهش‌سودبازرگانی و حقوق گمرکی‌اتومبیلهای مدل پائین در وهله‌اول‌قیمت‌برخی‌ازاتومبیل های دست دوم را در بازار تنزل دادو در نخستین روز های‌اعلام کاهش سودبازرگانی قیمت این نوع اتومبیل هابین ۱۰ تا ۱۵ هزارتومان ارزان شد .

کاهش‌سودبازرگانی اتومبیلهای مدل‌پائین ورودواین نوع‌اتومبیل رابوسیله مسافرین افزایش‌داده وازطرفی موجب تخلیه سریع اتومبیلها از انبار گمرك شده تفاوتی که در ارقام ارزش‌تمام شده‌اتومبیل و قیمت‌فروش‌آن‌در بازار وجود دارد ، مسافرین‌را به‌واردکردن‌اتومبیل‌ترغیب کرده و خریداران آوردن اتومبیل از اروپا را ترجیح میدهند.

اتومبیل ها در راه است

علاوه براین ، صد هانفرواسطه وفروشنده اتومبیل راهی اروپا شده‌اند و تصمیم‌دارند ضمن سیاحت ، اتومبیل سواری نیز خریداری کرده‌وبه‌همراه‌بیاورند.

مدیریکی از بنگاه‌های‌معاملات اتومبیل گفت: شاید تعداد این عده از یك هزار نفر هم تجاوز کند واگرمسافرین عادی رانیز به‌عده‌آنهابیفزائیم باید درانتظار ورود هزاران اتومبیل دست‌دوم در ماه های آینده‌بود .

اعلام تخفیف سود بازرگانی و حقوق گمرکی اتومبیلهای‌مدل پائین گرچه از اردیبهشت‌ماه‌قبل باارزان شدن قیمت‌اتومبیل‌های دست دوم همراه‌بود ولی‌نتایج واقعی این تصمیم از اواخر خرداد ماه جاری‌و تیر ماه‌آینده آشکار می شود .

از طرفی به‌علت آغاز تابستان وشروع‌تعطیلات‌عده‌مسافرین‌عازم خارج کشور فزونی گرفته‌وغالب اینان از هم‌اکنون خریداتومبیل را از اروپا در دست‌بررسی‌دارند ومراجعت آنان که تقریباظرف یکی‌دو ماه آتی‌شروع میشود مصادف با سرازیرشدن سیل اتومبیلهای خارجی به ایران خواهدبود.

بهمین جهت بازار اتومبیلهای دست‌دوم خارجی هنوزبطورکامل تحت‌تاثیرتصمیم‌اخیرمبنی‌برکاهش سودبازرگانی قرار نگرفته و به‌عقیده مطلعین اتومبیلهای‌دست دوم‌وارداتی در ماه های آینده باقیمت کمتری بفروش خواهد رسید وتعدادبیشتری اتومبیل‌از طریق‌مسافرین وحتی‌فروشندگان اتومبیل وارد کشور می گردد.

یك یادآوری

قبل از مطالعه ارقام مربوطه ارزش وحقوق وعوارض گمرکی اتومبیلها ، توجه به چندنکته ضرورت‌دارد ، نخستاینکه‌قیمت هابراساس استعلام از کمپانی های‌سازنده است‌وقیمت‌صادراتی اتومبیل‌در کشور سازنده‌می ـ باشد . بنابراین نمی‌تواند ماخذی برای خریداران‌اتومبیل از بازار های آزاد درامریکا واروپا باشد.

ثانیا میزان سود وعوارض گمرکی ، طبق آخرین‌تغییرات ارز محاسبه میگردد ومجموع سود و عوارض گمرکی وقیمت اعلام شده کل ارزش‌اتومبیل خواهدبود .

یکی‌از مسئولین در موردورود اتومبیلهای مدل پائین گفت‌هجوم دلالان ،واسطه ومسافر به‌اروپا برای خرید اتومبیل دست‌دوم قیمت‌این نوع اتومبیلها را در خارج افزایش داده‌است .

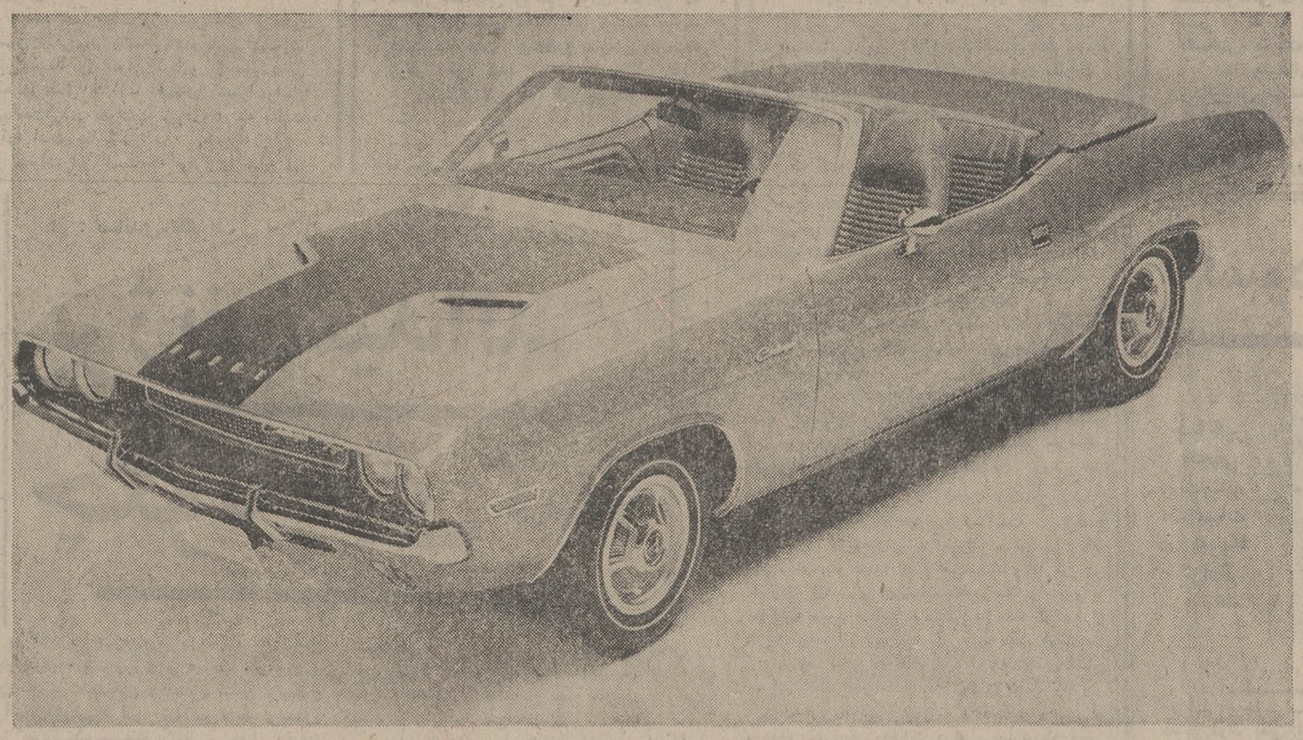

تقلیل سود بازرگانی و عوارض گمرکی ترخیص اتومبیلهای وارداتی را از گمرک تسهیل ساخته و اغلب اتومبیلها ظرف مدت کوتاهی ترخیص گردید . عکس یک اتومبیل دوج چالجز را نشان میدهد .

سود وعوارض گمرکی + قیمت = ارزش تمام شده اتومبیل

پژو ۴۰۴

مدل	ارزش	حقوق‌وعوارض
۷۳	۱۱۹۱۱۱	۲۶۸۰۰۰
۷۲	۹۵۲۸۹	۲۱۵۰۰۰
۷۱	۸۳۳۷۸	۱۸۸۰۰۰
۷۰	۷۱۴۶۷	۱۶۱۰۰۰

پژو ۵۰۴

مدل	ارزش	حقوق‌وعوارض
۷۳	۱۳۹۴۲۲	۳۱۵۰۰۰
۷۲	۱۱۱۵۳۸	۲۵۱۰۰۰
۷۱	۹۷۵۹۵	۲۱۸۰۰۰
۷۰	۸۳۶۵۳	۱۸۸۰۰۰

پژو ۵۰۴ کوپه

مدل	ارزش	حقوق‌وعوارض
۷۳	۱۷۷۹۰۸	۴۰۰۰۰۰
۷۲	۱۴۲۳۲۶	۳۱۸۰۰۰
۷۱	۱۲۴۵۳۶	۲۷۸۰۰۰
۷۰	۱۰۶۷۴۵	۲۳۹۰۰۰

کامادور ۶ سیلندر

مدل	ارزش	حقوق‌وعوارض
۷۳	–	–
۷۲	۱۵۵۰۰۰	۳۵۰۰۰۰
۷۱	۱۲۹۵۰۰	۲۹۰۰۰۰
۷۰	۱۱۰۰۰۰	۲۴۸۰۰۰

کامادور ۸ سیلندر

مدل	ارزش	حقوق‌وعوارض
۷۳	–	–
۷۲	۱۶۰۰۰۰	۳۵۹۰۰۰
۷۱	۱۳۳۰۰۰	۳۰۰۰۰۰
۷۰	۱۱۴۰۰۰	۲۵۵۰۰۰

شورولت امپالا۶ سیلندر ۴ در

مدل	ارزش	حقوق‌وعوارض
۷۳	–	–
۷۲	۱۷۰۰۰۰	۴۰۰۰۰۰
۷۱	۱۴۳۰۰۰	۳۲۰۰۰۰
۷۰	۱۱۴۰۰۰	۲۵۵۰۰۰

شورولت امپالا۸ سیلندر ۴ در

مدل	ارزش	حقوق‌وعوارض
۷۳	–	–
۷۲	۱۹۲۰۰۰	۴۳۰۰۰۰
۷۱	۱۴۸۰۰۰	۳۳۵۰۰۰
۷۰	۱۲۶۸۴۰	۲۸۵۰۰۰

فوردماستیك ۸ سیلندر کروند

مدل	ارزش	حقوق‌وعوارض
۷۳	–	–
۷۲	۱۷۰۰۰۰	۳۸۰۰۰۰
۷۱	۱۴۰۰۰۰	۳۱۵۰۰۰
۷۰	۱۱۲۰۰۰	۲۵۲۰۰۰

فوردکالکسی چهاردر۵۰

مدل	ارزش	حقوق‌وعوارض
۷۳	–	–
۷۲	۱۷۷۰۰۰	۴۰۲۰۰۰
۷۱	۱۴۳۰۰۰	۳۲۰۰۰۰
۷۰	۱۱۴۰۰۰	۲۵۵۰۰۰

فورد موستنك ۶سیلندر

مدل	ارزش	حقوق‌وعوارض
۷۳	–	–
۷۲	۱۵۴۰۰۰	۳۴۵۰۰۰
۷۱	۱۳۰۰۰۰	۲۹۲۰۰۰
۷۰	۱۱۰۰۰۰	۲۵۰۰۰۰

پونتیاك کاتالینا

مدل	ارزش	حقوق‌وعوارض
۷۳	–	–
۷۲	۲۱۰۰۰۰	۴۷۶۰۰۰
۷۱	۱۸۰۰۰۰	۴۰۰۰۰۰
۷۰	۱۵۶۰۰۰	۳۵۰۰۰۰

بی، ام، و ۱۶۰۰

مدل	ارزش	حقوق‌وعوارض
۷۳	۱۴۶۳۰۰	۳۳۰۰۰۰
۷۲	۱۱۷۰۴۰	۲۶۲۰۰۰
۷۱	۱۰۲۴۱۰	۲۳۲۰۰۰
۷۰	۸۷۷۸۰	۲۰۰۰۰۰

بقیه در صفحه ۶

سیلنس کورپوریشن مقیم نیویورک در امریکا

صاحب اختراع راجع به «طریقه گشودن الیاف» که در ایران تحت شماره ۷۸۰۷ بثبت رسیده است . اجازه بهره‌برداری از اختراع مزبور را باشخاص ذینفع عرضه مینماید . برای کسب اطلاع بیشتر بدفتر حقوقی ر. آقابابیان و همکاران خیابان شاه کوچه نوبهار شماره ۱۸ مراجعه شود .

آگهی مناقصه شماره ۴۱۵ر۵۲

راه آهن دولتی ایران ۹۴۰۰ کیلو تور سیمی گالوا نیزه ۳ میلیمتر مورد نیاز رابر طبق مشخصات و شرایط مربوطه از محل طرح های سازمان برنامه .

از طریق مناقصه تحویل تهران انبار مرکزی ج ریلگذاری خریداری می نماید .

داوطلبان شرکت در مناقصه میتوانند در ساعت اداری جهت دریافت اسناد مناقصه باداره کل کارپردازی مراجعه فرمایند شرکت کنندگان در مناقصه باید مبلغ پانزده هزار ریال بعنوان سپرده شرکت در مناقصه به صندوق راه آهن پرداخت و رسید صندوق یا معادل همان مبلغ ضمانت نامه بانکی صادر یکی از بانک های مجاز ایران که لااقل یکماه اعتبار داشته باشد بضمیمه پیشنهاد خود تاساعت ۹ صبح روز ۹ر۴ر۱۳۵۲ در صندوق پیشنهاد ها واقع در اداره کل کارپردازی بیاندازند پیشنهاد های واصله ساعت ده روز مزبور باز و قرائت خواهد شد . حضور پیشنهاد دهندگان یا نمایندگان مجاز آنها درجلسه مناقصه آزاد است و راه آهن در رد و یا قبول هر یک یا تمام پیشنهاد ها مادامیکه قرارداد مبادله نشده است جزا و کلا مختار میباشد . به پیشنهاد فاقد سپرده و مشروط و مبهم و پیشنهادیکه بعد از موعد مقرر برسد ترتیب اثر داده نخواهد شد سپرده برنده اول و نفر دوم مناقصه نگهداری و در صورت استنکاف از انجام معامله بدون تشریفات بنفع راه آن ضبط خواهد شد . مالیات متعلقه و هرگونه عوارض دیگر بعهده برنده مناقصه میباشد . راه آهن میتواند تا صدی بیست و پنج از میزان معامله کسر یا اضافه نماید .

م الف ۵۱۲

راه آهن دولتی ایران

آگهی مناقصه شماره ۵۶ر۵۲

شرکت‌مخابرات ایران مقدار ۱۸۰۰۰عدد مهار کامل‌و ۳۰۰۰ عددمیل سرمهار تیرچوبی و ۳۰۰۰ عدد قلاب تیرچوبی موردنیاز خود را طبق‌نمونه های موجود دراداره تدارکات و مفاد شرایط معامله و طرح قرارداد از طریق مناقصه تحویل تهران انبار خانی‌آباد خریداری مینماید.

داوطلبان شرکت در مناقصه می توانند همه‌روزه بجزایام‌تعطیل درساعت‌اداری برای‌رویت نمونه هابدبیرخانه اداره‌تدارکات‌شرکت مخابرات‌ایران‌واقع در خیابان تخت جمشید چهارراه شیرازمراجعه وباارائه رسید مبلغ پانصدریال بحساب ۱۰۵۰۹ شرکت‌مخابرات ایران‌نزدبانك ملی ایران شعبه‌تخت جمشید شرایط معامله و طرح قرارداد را دریافت و باتوجه کامل بمندرجات آنها را امضاءنموده پیشنهاد خود را در دوپاکت‌الف و ب‌بوصف مشروحه در شرایط معامله تاآخر وقت‌اداری روز یکشنبه دهم تیرماه‌پنجاه و دوبدبیرخانه شرکت مخابرات ایران به‌نشانی فوق‌الذکر تسلیم و رسید دریافت دارند.

پیشنهاد های رسیده تا موعد مقرردرساعت ده صبح روزدوشنبه یازدهم تیر ماه در اطاق۳۰۲ شرکت‌به‌نشانی بالابازو خوانده خواهدشد.

حضور پیشنهاد دهندگان یانماینده مجاز آنها در کمیسیون معاملات آزادوشرکت مخابرات ایران در رد یك یا تمام پیشنهاد های رسیده مختاراست . م‌الف ۴۸۴۷

شرکت مخابرات ایران

۱ـ۲ آ ـ۱۸۱۵۸

باطلاع کلیه موسسات وشرکتهائیکه

با شرکت سقز سازی ایران

(آدامس خروس نشان) همکاری دارند میرساند که آقای اکبر طریقت از این تاریخ همکاری خود را با این شرکت بکلی قطع کرده

شرکت سقزسازی ایران (آدامس‌خروس)

آگهی مناقصه شماره ۲۰

تاریخ ۲۱ر۳ر۵۲

فرماندهی لجستیکی نیروی زمینی شاهنشاهی یك قلم جنس مشروحه زیر را .

۱ـ تشك اسفنجی طبق نمونه و مشخصات موجود بتعدادیکه در برك شرایط معامله مندرج است

از طریق مناقصه خریداری مینماید .

پیشنهاددهندگان میتوانند با مراجعه به دایره خرید اقلام‌عمومی معاونت آمادی‌و ملاحظه نمونه اجناس و دریافت‌برك شرایط و مشخصات‌معامله پیشنهاد خودرا طبق مفاد مندرج در شرایط معامله تنظیم و تا ساعت ۱۲ روز یکشنبه ۱۰ر۴ر۵۲ به دفتر مدیریت تهیه و خرید تسلیم نمایند .

فرماندهی لجستیکی نیروی زمینی شاهنشاهی

شرکت ملی نفت ایران

آگهی استخدام پزشك متخصص کودکان

شرکت ملی نفت ایران برای خدمت در بهداری وبهداشت حوزه عملیات خود در مسجد سلیمان و آغاجاری به دو نفر متخصص امراض کودکان با شرایط زیر نیازمند میباشد:

۱ـ شاغل‌نبودن‌درسازمان‌های‌دولتی‌وموسسات وابسته‌به‌آن
۲ـ ملیت ایرانی
۳ـ متدین بیکی از ادیان رسمی کشور
۴ـ دارا بودن دانشنامه پزشکی وگواهینامه تخصصی در رشته کودکان
۵ـ دارا بودن چهارسال سابقه کار در رشته مربوطه
۶ـ دارا بودن دفترچه پایان خدمت وظیفه عمومی و یا گواهینامه معافیت دائم
۷ـ آشنائی بزبان انگلیسی
۸ـ حداکثر سن ۴۵ سال

متقاضیان واجد شرایط میتوانند همراه با مدارك مربوطه و ۴ قطعه عکس ۴ × ۶ ویک برگ رونوشت شناسنامه همه روزه باستثنای روز های جمعه وتعطیل حداکثر تاتاریخ ۳۱ر۳ر۱۳۵۲ از ساعت ۸ تا ۱۱ صبح به اداره کل استخدام وکاریابی شرکت ملی نفت ایران واقع درتهران خیابان کاخ شمالی شماره ۷۶ ودر آبادان به اداره روابط کارکنان شرکت ملی نفت ایران مراجعه فرمایند.

از امشب

فقط در سینما

ب.ب

استثنائی‌ترین فیلم کمدی تاریخ سینما

دیوید نیون ویرنالیزی رابرت ون آن بل در فیلم رنگی مجمه

تماشای این فیلم برای اشخاص کمتراز ۱۸ سال ممنوع است

پس اندازکنید

● سکه های کوچکی که روزانه با مصارف بیهوده هدر میرود دربانک پس انداز کنید تافردا سرمایهٔ بزرگی شود

بانک عمران

مقالات و گزارشها

سرمقاله

خوب است ولی کافی نیست!

پلیس راهنمایی دیروز مقرراتی‌راکه خاص اتومبیل های حامل دانش آموزان تدوین شده است اعلام کرد و همچنانکه ملاحظه فرمودید طبق این مقررات میبایستی اتومبیل های مزبور به چراغ خطرگردان ، زنك یابوق وبعضی علائم ویژه مجهز شوند.

این مقررات درحدخود قدمی است برای جلوگیری ازحوادث احتمالی‌وحفظ‌جان دانش آموزان،ولی‌ماهمچنان‌براین عقیده‌ایم که باید در موضوع رانندگی و راهنمایی ، یك‌برنامه آموزشی‌برای مدارس تدوین‌شود.

چندی قبل ، متعاقب مقاله‌یی که‌مادرهمین زمینه‌نوشته‌بودیم از یك مهندس ایرانی‌که تحصیلات عالیه‌خود رادرامریکا به انجام رسانیده است نامه‌یی دریافت داشتیم ودرین نامه ایشان نوشته بود وقتی برای ادامه تحصیلات خود به امریکا رفتم و خواستم در دانشگاه‌ثبت‌نام کنم به‌من گفتند بدوا باید در یك مصاحبه شرکت کنی‌و در ضمن این مصاحبه دو سئوال ازمن شد که‌هیچ انتظارش‌رانداشتم . سئوال اول این بودکه آیاشنابلدی یا نه و سئوال دوم این که رانندگی میدانی یا خیر؟من اتفاقا رانندگی میدانستم‌ولی شنا بلدنبودم و صربحتربگویم که‌اصولا از آب میترسیدم .درهرحال‌ثبت‌نام من موکول شدبه این‌که شنا بیاموزم وچند روزی همانجا ،در استخر بزرك دانشگاه و تحت‌نظر مربیان دانشگاه فنون شناوری آموختم تا این‌که مربی من یادداشتی‌به دفتر دانشکده نوشت و اطلاع دادکه من شنا یاد گرفته‌ام !

چندی قبل ، متعاقب مقاله‌یی که مادر همین زمینه نوشته‌بودیم دانشکده مانوس شدم‌روزی فرصتی بدست آمد و این سئوال رابایکی از مسئولان دانشگاه درمیان نهادم که‌بلدبودن یابلدنبودن شنا و رانندگی چه ارتباط به‌کاردانشگاه داردو علتش چیست که چنین شروطی برای ثبت‌نام محصلین در دانشگاه قائل‌شده‌اند. آن شخص پاسخ‌داد مهمترین وظیفه هر سازمان آموزشی اینست که بچه‌هارا برای زندگی آماده کند و اتومبیل راندن یا شنا کردن در دنیای کنونی دوجزء مهم زندگی روزمره است . مگر میشود جوانی‌که میخواهد در اجتماع نقش موثر وفعالی داشته باشد، جوانی‌که میباید فردا عائله تشکیل دهد و مسئولیت‌اداره و سرپرستی خانواده‌یی رابرعهده گیرد رانندگی و شناوری بلد نباشد ؟!

ساده‌ترین تعریف برای آموزش پیشرفته و مترقی همین است که مهندس عزیز ما از قول مربی خود نقل میکند ،یعنی آماده کردن بچه‌ها برای زندگی و همانطورکه اولیاء آن دانشگاه امریکایی تشخیص داده‌اند اتومبیل دردنیای ماجزئی از زندگی روزمره است. مانمیگوئیم نسلی‌راکه در عصر موشك های‌فضائی زندگی میکند باید از پشت میز مدرسه با مسائل فضائی ، با مکانیزم موشك های فضاپیما و تجربیاتی‌که بشر در کارتحقیقات و آزمایش های فضائی‌بدست‌آورده‌آشنا کرد.هرچندکه واقعاباید چنین کرد.ولی‌میتوانیم‌متوقع باشیم‌واصرارکنیم که‌مقررات‌رانندگی، علامات راهنمایی ، مکانیزم اتومبیل و بالاخره فن رانندگی به بچه ها آموخته شود .

سابقا چنین معمول بود ـ وقطعا هنوز هم معمول است ـ که‌در نخستین سالهای ورودبه مدرسه یك مقدار مبادی و اصول‌زندگی رابه بچه‌ها تعلیم میدادند .چیزهایی مثل آداب غذاخوردن ، دست‌ورو شستن ، ناخن گرفتن ، احترام به پدرمادر ،میهمانی رفتن ،عبور کردن از عرض خیابان و امثال آن. شناسایی‌مقررات راهنمائی و رانندگی و در مرحله ثانوی ، آشنایی با اتومبیل ، با موتور اتومبیل ، بامکانیزم اتومبیل و بالاخره اصول رانندگی نیز امروزه چیزی است در ردیف همین مسائل و چنانکه‌گفته‌ایم وباز هم‌تکرارو تاکید میکنیم‌لازم‌است دستگاه آموزش و پرورش وپلیس راهنمایی ، باهمکاری یکدیگر ، یك برنامه مفید آموزشی درین زمینه تدوین کنندو طی چند مرحله در مدارس ابتدایی و متوسطه بموقع‌اجرا بگذارند .بیائید کارهای بنیادی واصولی را از همین مورد ساده و ضروری درجامعه آغاز کنیم.

تفسیر سیاسی

نتایج سفر ویلی برانت به‌اسرائیل

از ماههاپیش که خبر مسافرت‌ویلی‌برانت صدراعظم آلمان فدرال به‌اسرائیل اعلام‌گردید، اکثر یهودیان متعصب درسراسر جهان بادعوت رسمی‌رئیس کشوری‌که میلیونها یهودی‌را زنده سوخته‌است، ابراز مخالفت کردند.

در برابر تمام تظاهرات توده‌های مردم‌که از نظراحساسات عوامانه قابل اغماض وقابل قبول میتوان تلقی‌نمود ، هم صدراعظم هوشیار آلمان وهم‌نخست‌وزیر کارکشته اسرائیل بادارا بودن هدفهائی‌عالی‌تر از احساسات توده های مردم باهم دراورشلیم به مذاکرات طولانی‌و جدی پرداختند.

اینك در محافل سیاسی این پرسش ها مطرح است‌که :

۱ـ هدف‌ویلی‌برانت از این مسافرت که مسلما از تظاهرات مخالفت‌آمیز آن نیز قبلا اطلاع‌داشته‌چه بوده است؟

۲ـ چه‌نقشه وبرنامه‌ای موجب‌شده که‌در حساس ترین‌موقع سیاسی یعنی همان زمان‌که برژنف دربن بمذاکرات بسیار مهم‌با دولت آلمان مشغول بودوزیر خارجه آلمان فدرال (شیللر)صدراعظم خودرا با میهمان‌بزرك کرملین تنهاگذاردو بکشور های عربی شتافت ؟

درباره این پرسش ها حدسها و نظرات مختلف ابرازشده است‌که بنظر نویسنده ، با وجود تکذیب صریح مقامات رسمی آلمان فدرال اساس آن (مذاکره درباره اوضاع خاورمیانه و اختلافات اعراب‌و اسرائیل است).

اطلاعات دقیقی‌دردست است که نیاز مبرم آلمان فدرال و تمام اروپای باختری به‌انرژی رهبران اروپا را وادار نموده که به سفیر معنوی خود (ویلی‌برانت) اختیار دهد تابهر نحوکه صلاح بداند با دوطرف متخاصم درخاورمیانه عربی بمذاکره پردازد وچون از مدتها پیش ویلی‌برانت دعوت رسمی اسرائیل را قبول کرده‌و او نیز همیشه در نظرداشته که‌بهر قیمت شده کینه‌توزی های گذشته‌را از دل قوم‌یهود بزداید واین صفحه تاریك تاریخ‌رابکلی بشوید ناچار به‌این مسافرت بوده‌است.

بهمین سبب وبرای این‌که سوءظن عربها رانسبت بمقاصد آلمان فدرال تحریك نکرده‌باشدقبل از عزیمت به اسرائیل‌وزیر خارجه خودرا بکشور های‌عربی فرستاد تا دروازه های انرژی را بروی کشورخود واروپا بازنگهدارد.

درقل‌آویو واورشلیم نیزویلی‌برانت به توصیه مشاوران وزارت خارجه خود هیچگاه مانندمسافران ورشو رانو بزمین نزد.

بلکه‌باکمال قدرت‌و صراحت مسائل خاورمیانه وارتباط‌آنها رابا اروپای‌باختری باسران اسرائیل موردبحث قرار داده است. صدراعظم‌آلمان دراین سفرباکمال‌صراحت احتیاج جهان بخصوص امریکاواروپا رابه نفت وبازار فروش محصولات صنعتی‌به گلدامایر واباابان وموشه‌دایان گوشزد نموده‌و هیچ‌بعید نیست که آنها رااز عواقب طولانی شدن‌اختلافات در خاورمیانه برحذرداشته باشد.

مسلما مسئله قدرت انرژی ونقش آن در سرنوشت کشور های بزرك موردبحث سران آلمان فدرال و اسرائیل قرار گرفته است‌ولی مهمتر ازآن‌بطوری که در محافل سیاسی گفته میشود ویلی‌برانت وجود هرگونه «جنجال »و «قال‌ومقال» را در منطقه مدیترانه و خلیج‌فارس و اقیانوس هند بنفع دنیای آزاد ندانسته وبا مهاجرت روزافزون یهودیان روسی وآلمانی‌و سایر کشورهای اروپائی و علاقه باطنی آنهابه زادگاه قدیمی‌خود واختلافات‌قربیتی وروحی واجتماعی که‌باهم دارند احتمال همه‌گونه نفاق اندازی‌از طرف عوامل‌بیگانه‌و علاقمندبه نفوذدراین مناطق حساس در خود ارض‌موعود میرودکه باید رهبران اسرائیل دراین باره بیشتراز رعایت تعصبات مذهبی و نژادی قوم‌یهود بخاطر حفظ استقلال کشور خود بدان بیندیشند.

تنهاقولی‌که ممکن است ویلی‌برانت به‌اسرائیل داده باشد اینست‌که هرگاه رهبران‌این کشور آمادگی بیشتر برای سازش با همسایگان عرب‌خودنشان دهند اروپای متحد باختری را وادار به‌فعالیت مستقیم برای رفع‌بحران خاورمیانه و ثبات مرز های کشور اسرائیل نماید.

از منابع فرانسوی

یکراه برای حل بحران خاورمیانه

تشکیل یک کشور فلسطین

ترجمه : علی بهارلو

اعضای شورای امنیت سازمان ملل که بدرخواست مصر برای بحث پیرامون اوضاع خاورمیانه دور هم جمع میشوند دو مسئله اساسی‌را مورد بررسی قرار میدهند:

ـ تخلیه‌سرزمین‌هائی که پس‌از جنگ شش‌روزه بتصرف نیروهای‌اسرائیل درآمده است .

ـ اعاده حقوق ازدست رفته ملت فلسطین .

محمد حسن‌زیات وزیرامور خارجه مصر ضمن نطقی در جلسه افتتاحیه‌شورای‌امنیت این مسئله را عنوان کرد و از دولت‌هائی که در سال۱۹٤۷ با تاسیس کشوراسرائیل موافقت‌کردند خواست تابوعده‌ای که به‌ملت داده است وفا کند .

حقیقت این است که برقراری صلح در خاورمیانه عربی تا وقتی که‌سرنوشت صدها هزار آواره فلسطینی تعیین‌نشده امکان‌پذیر نیست. اسرائیل ممکن است در اثرفشار ـ های‌بین‌المللی سرزمینهای اشغالی یا قسمتی از آنهارا تخلیه کند ولی این امر باز هم‌به برقراری آرامش و صلح پایدار منجر نخواهد شد.

بنابراین اگر سازمان ملل متحد بخواهد واقعا به بحران خاورمیانه پایان دهد باید برای رهائی ملت فلسطین از سرگردانی چاره‌ای بیاندیشد . نمایندگان سازمان ملل متحد که در سال ۱۹٤۷ به قطعنامه‌تشکیل کشور یهود صحه گذاشتند تشکیل یک کشور فلسطینی را نیز برای اعرابی که از کانون زندگی خود رانده میشدند پیش‌ـ بینی‌کردند ولی این‌تصمیم سازمان ملل‌متحد هرگز عملی نشد.

گزارشهائی که طی بیست‌و چهار ساعت اخیر در روزنامه‌های لبنان منتشر میشود حاکی ازاین است که ظاهراسازمان مقاومت فلسطین با طرح تشکیل یک کشور فلسطینی‌که ازجانب سوریه، مصر، الجزایر و عربستان سعودی تهیه شده موافقت کرده است .

روزنامه «لوریان لوژور» چاپ بیروت از قول یک منبع نزدیک به سازمان‌مقاومت نوشته است که پیشنهاد محمد حسن زیات وزیرامور خارجه مصر درباره ایجاد یک سرزمین فلسطینی نتیجه مذاکراتی است که از ماه آوریل گذشته برای پیداکردن راه‌حل رضایت‌بخشی برای مسئله فلسطین در سطح بین‌المللی آغاز شده و سرانجام اعراب و سازمان مقاومت در این‌باره به توافق رسیده‌اند .

دولت اردن که مایل بود تشکیل یک سرزمین مستقل فلسطینی در چهارچوب پیشنهاد مارس ۱۹۷۲ ملک‌حسین عملی‌شود درنتیجه مخالفت مصر و سازمان مقاومت فلسطین با این پیشنهاد با طرح جدیدچهار دولت موافقت کرده است.

پادشاه اردن پیشنهاد کرده بود که یک کشور عربی متحد از یک «ایالت‌اردن» (ماوراء اردن) و یک ایالت فلسطین (ساحل غربی رودخانه اردن) تشکیل شود ولی‌این پیشنهاد با مخالفت شدید دولت مصر و سازمان مقاومت فلسطین روبرو شد.

ظاهرا ملک حسین بـا صلاحدید عربستان سعودی موافقت کرده است کـه ساکنان ساحل غربـی رود اردن آزادانه درباره استقلال کامل خود تصمیم بگیرند.

نزدیک شدن اردن به سوریه وپشتیبانی بدون قید و شرط دمشق از سازمان‌مقاومت فلسطین باید در این دورنمای سیاسی‌مورد تجزیه و تحلیل قرار گیرد.

ملک‌حسین همچنین قبول کرده است فلسطینی‌هائی که در سوریه، لبنان ، کویت بسر میبرند در یک «اجتماع ملی جدید فلسطینی» شرکت کنند.

بنا بـرگزارش روزنامه‌های بیروت زیدالرفاعی نخست‌وزیرجدیداردن ازهنگامی که زمام امور این کشور را بدست گرفته دوبار مخفیانه به دمشق رفته و باپرزیدنت حافظ اسد و گروهی از شخصیتهای سوری ازجمله ژنرال «علی‌زازا» وزیرکشور ملاقات وگفتگو کرده‌است

یک نماینده سازمان مقاومت فلسطین نیز در این مذاکرات شرکت داشته است ، دولت اردن ضمنا حاضر شده است کلیه فلسطینی‌ها را که از سال ۱۹۷۰ به بعد در آن کشور بازداشت شده‌اند آزادکند بشرط آنکه مقاومت فلسطین بطور قطع از مبارزه علیه ملک‌حسین دست بردارد.

پرزیدنت حافظ اسد چند روز قبل ضمن گشایش مجلس خلق سوریه گفت که سوریه پشتیبانی از سازمان مقاومت فسطین را تضمین میکند ظاهرا منظور او تضمین کشور آینده فلسطین‌است که دلش‌میخواهد قیمومیت آنهارا بعهده بگیرد.

البته اسرائیل اصولا با این طرح مخالف است ولی اگر امریکا و شوروی موافقت خود را با آن اعلام کنند از دست گلدامایر و دولت او کاری ساخته نخواهد بود

از : ساندی تلگراف — ترجمه : پرویز پرتو

برژنف میداند چگونه بازی کند

برژنف ، علاوه برفراگرفتن تعلیمات‌لازم در امر توسعه کشاورزی و صنعت شوروی و داشتن تجربیات نظامی و اطلاع کامل ازسلاح های استراتژیکی ، اثر آنها در حمله و دفاع و طرز بنای یک سیستم کامل و موثر دفاعی و داشتن ظاهر جذاب که به یک سیاستمدار کمک می کند تا راه را بسوی ترقی و احراز پستی حساس چون دبیر کلی حزب کمونیست و رهبری کشوری بزرگ چون شوروی‌بگشاید و هموار سازد ، بیش از دیگر، همکاران و حریفان خود به نقاط مختلف جهان سفر کرده و با کشور های گوناگونی و طرز زندگی مردم آنها آشنائی دارد . این تجربه ها برای یک سیاستمدار سرسخت و کوشا ، که در میدان مبارزات سیاسی بین‌المللی با حریفان قدرتمند و زیرکی روبرو است ، امتیازات ، بزرگی محسوب می شوند و به او یاری می دهند تا بنحو موثر و قاطع ، مشکلات را از راه‌بردارد و در مسیر سیاسی که تعیین کرده است‌آگاهانه حرکت کند .

یک رهبر سیاسی ، که کشوری را اداره می کند ، مرکز توجه مردم آن کشور و همچنین مردم و رجال سیاسی دیگر کشورهای جهان است .

ظاهر جذاب و طرز بیان ، رفتار و«میمیک» او میتواند بطرز چشمگیری درجلب نظردیگران موثر افتد .

برژنف از این نظر ، امتیازات زیادی دارد ، چهره‌ای صمیمانه و جذاب دارد، شیک پوش ، خوش برخورد و خوش ظاهر است ولی تنها نقصی که دارد طرز بیان او است.

وقتی صحبت میکند چنین مینماید که‌کسر لعت دارد ، در میان کلمات سکوت می کند و جملات را نمی تواند بطرز موثر بیان کندو این تنها نقص ظاهری او است .

این نقص گه گاه چشمگیر می شود و جلب توجه می کند ، در مراسم رسمی وهنگام ایراد سخنرانی در مقابل جمعیت زیاد و در حضور مقامات متنفذ و قدرتمند این نقص او تشدید می شود ولی در مواقع غیر رسمی در ضیافت ها ، مهمانیهائی که معمولا بعد از جلسات رسمی ، برقرار می شود ، او بارفتار خودمانی و صمیمانه‌ای که دارد این نقص را می پوشاند . در اینگونه مهمانیها او خیلی آرام ، صادق و صمیمی بنظر میرسد وآرامش ظاهری را حفظ می کند .

او به مشروبات الکلی علاقه بسیار دارد، زیاد می نوشد و از دوستداران جدی‌ودکای روسی است . در اینگونه مجامع او مرکز ، توجه است و همیشه با شوخیها و لطیفه‌گوئیها مردمی را که در این مجالس گرد می آیند بخود جلب می کند ، در حضور مردم نیز ، در مواقع غیر رسمی ، این آرامش و رفتار خودمانی و صمیمانه او محسوس است . او همیشه هنگام حرکت و ورود و خروج بـه ضیافت ها و مجالس ، کنفرانس های رسمی و غیر رسمی ، چند قدم از دیگر همکاران و مقامات دولتی که با او همراه هستند ، جلوتر راه می رود .

رولزرویس و کادیلاک

بظاهر او کمونیست متعصبی است که مردم شوروی را ترغیب و تشویق می کند که طبق اصول و با پیروی از طریق و مبانـی کمونیزم برای کشور خود افتخارات وپیشرفت های بزرگتری بدست آورند و بکوشند کـه شوروی را بصورت یک کشور ایده‌آل درآورند و در شاهراه ترقی‌و پیشرفت ، حتی لحظه‌ای ازحرکت باز نایستندوبرای رسیدن به‌پیروزی های بزرگتری تلاش پی‌گیر خود را ادامه دهند این بظاهر است ولی در پشت صحنه ظاهری برژنف از دوستداران و علاقمندان زندگی‌خوب ومرفه، لباس های‌گرانبها وسائل تجملی‌ازجمله جعبه سیگار باقفل ساعتی است که غیر از ساعات معین‌در آن باز نمیشود ، این جعبه‌سیگار در واقع وسیله‌ای است تا او را از افراط در استعمال دخانیات بازدارد و درروز ، در ساعات معین و به تعداد کمی‌سیگار در اختیار او باشداو همچنین از دوستداران اتومبیل های بزرگ ومجلل وسریع است، به‌پرورش اسب و سوارکاری علاقه دارد ،مشروبات الکلی خود را بطور خالص و بدون مخلوط دیگری مینوشد واز غذا های برادویه ومعاشرت بازنان و دختران زیبا لذت می‌برد ،به شکار علاقه دارد و بخصوص شکار اردک وحشی راترجیح‌میدهد ، وگاه بگاه اوقات فراغت خود را به‌قایق‌رانی میگذراند .این علاقه ها وخصوصیات اخلاقی نشان میدهدکه او درواقع به طبقه بالای جامعه «بدون طبقه» شوروی تعلق داردوبه‌اینگونه، لذتها و زندگی مرفه‌آموخته شده است .

دیگر رهبران شوروی ، همگی از اتومبیل‌های ساخت شوروی استفاده میکنند ولی برژنف سوار رولزرویس میشود .

اینطور که گفته میشود ، او اخیرا رولزرویس خود رابایک کادیلاک عوض کرده واز این‌کادیلاک کمخاص ثروتمندان دنیای غرب و کشور سرمایه‌ـ داری امریکا است استفاده میکند .

کادیلاک برژنف را ریچارد نیکسون رئیس جمهوری امریکا باو هدیه کرده است . برژنف گاه‌بگاه نیز درمرسدس بنز بزرگ و لوکسی که ویلی‌برانت باو هدیه داده می‌نشیند و با آن در خیابان‌های مسکو حرکت میکند و به مراسم و یا مجالس میرود . این مرسدس بنز ماه گذشته از طرف شخص ویلی‌برانت باو هدیه شده است .

برژنف به حفظ ظاهرخود توجه زیادی نشان میدهد ، اکثرا از مقابل هر آینه‌ای که‌میگذرد ،در آن به‌چهره خود نگاه میکند ، تصاویر رسمی او بدستور اورتوش میشوند و میل ندارد که وقتی عینک طبی به چشم دارد از او عکس گرفته‌شود ولی باتمام این توجهی که به حفظ وبرازندگی ظاهر خود نشان میدهد ، باتمام کوششی که برای خوش‌ظاهر بودن و افزایش جذابیت خود میکند، شکل و حالت چشمانش بمقدار زیادی اثر این تلاش را ازبین میبرد واز جذابیت او میکاهد .

چشمان او برنگ آبی ، روشن است که نگاهی سرد و خشن دارند و هنگامیکه اوبه طرز نگاهش بی‌توجه است و نمیکوشد که آنرامهربان و صمیمی بنماید خشونت‌و سردی‌نگاهش دوچندان میشود .

مکتب استالین

برژنف مدت چهل سال است که مرد میدان مبارزه سیاسی نوع شوروی است . او خودهرگز انقلابی نبود و یک جنگجوی انقلابی بحساب‌نمی‌ـ آید ولی فرزند یک انقلابی سخت‌کوش و مبارز استاو برخلاف دیگر همکارانش که از سنین کم جوانی گاه چهارده و سیزده سالگی به حزب کمونیست پیوسته‌اند ، در حدود ۲۵ سالگی به سال۱۹۳۱وارد حزب کمونیست شوروی شد . در آن‌زمان استالین فرمانروای مطلق وگرداننده بدون چون و چرا کشور وحزب کمونیست بود وهیچکس را یارای مقابله و مبارزه با او نبود و برژنف‌را بایددر حقیقت فرزند و فردی‌از نسل زمان‌استالین دانست .

فرزند مکتب زیرکیهای سیاسی ، خشونت‌و سرسختی برای تثبیت قدرت شخصی و بقا وثبات نفوذ و قدرت فردی و مبارزه بی رحمانه با رقبا، اینها از خصوصیات سیاست زمان استالین بود .

زمانی‌که شوروی وحزب کمونیست آن هردو فرمانبردار ،مطیع‌و بدون چون‌وچرا و تابع مطلق استالین بودند. برژنف نیز بمانند خروشچف از استالین ، بازی های سیاسی را آموخت و امروزه او را باید استاد هنر جلب طرفدار وتوسعه نفوذ وتثبیت قدرت فردی و تاثیرونفوذ در دیگران و جلب اطاعت کامل‌آنها دانست. خروشچف نیز این هنر را بطور کامل میدانست به جزئیات و زیروبمهای آن آگاه بودولی او اشتباهات متعددی مرتکب شد، اشتباهاتی‌که عاقبت موجب سقوط او وبرکناری کاملش از صحنه سیاست شوروی شد ولـی برژنف محتاط وزیرك و هوشیار است.

او تاکنون اشتباهی مرتکب نشده است‌و اگر هم شده ، ناچیز و معدود بوده و چشم گیر نبوده‌است‌که بروی موقعیت و قدرت او اثر بگذارد و به او ضربه بزند.

دنباله دارد

کمبود نفت در امریکا احساس میشود

جهانگیر افخمی نماینده اطلاعات در امریکا گزارش میدهد

دراین روزها در سرتاسر آمریکا صحبت از کمبود مواد نفتی است و قیمت بنزین در جایگاههای فروش ترقی کرده استو برخلاف گذشته که جایگاه های فروش بنزین بـرای جلب خریداران همه نوع هدیه عرضه میداشتند امروز در بعضی از فروشگاهها بیش از ده گالن بنزین به هرخریدار نمیفروشند .

مصرف روزانه بنزین در آمریکا درحدود ٤۷ میلیون بشکه است وپالایشگاههای ایـن کشور درهر روز فقط ٤۳ میلیون‌بشکه‌بنزین تصفیه میکنند وبا این حساب در هرروز ٤ میلیون بشکه بنزین از ذخائر موجوداستفاده میشود وذخائر موجود درحال‌حاضر در حدود ۲۰۰ میلیون بشکه است که بـه نسبت سال گذشته ۲۰ میلیون تنزل کـرده است .

دولت آمریکا اخیرا از مالیات ورودی مواد نفتی کاسته است ولی ازطرف دیگر تـوافق شرکتهای صادر کننده نفت وکشور هـای صاحب نفت در ترقی قیمت نفت خام ،خواه وناخواه قیمت بنزین را در آمریکا بالاخواهد برد .

کمبود نفت

عده‌ای در آمریکا معتقدند که شرکتهای بزرگ نفت برای اینکه افکار عمومی را بطرف خود جلب کرده و موانع‌ودشواریهائی راکه عده معدودی طرفدار هوای صاف و چمن ودرختان سبز برسرراه خط لوله نفت آلاسکا ونفت‌قاره قرارداده‌اند از میان بردارند . کمبود موادنفتی‌رابوجوداورده‌اند. البته نباید منکر شد که درحال حاضرآمریکا به نفت خارج ازکشور احتیاج مبرم دارد ولی ذخایر سرشار نفت آلاسکا وفلات‌قـاره اقیانوس اطلس قسمت مهمی از احتیاجـات نفتی امریکا را تامین خواهد کرد ودولت مجبور است دیریا زود متوجه این حقیقت گردد که بدون نفت ومواد مولدانرژی‌امریکا نمیتواند مقام فعلی‌اش را درجهان حفظ کند .

شرکتهای نفت علاوه براینکه میخواهند از ذخایر سرشار نفت آلاسکا وفلات قـاره استفاده نمایند مایلند درداخله آمریکا در توزیع نفت تغییراتی بدهند . درحال حاضر ۲۳۰ هزار جایگاه فروش نفت و بنزین وجود دارد که دو سوم‌آنهاوابسته بیکی‌ازشرکتهای بزرگ نفت هستند و یک سوم‌باقیمانده‌مستقل بوده و بنزین‌راازشرکتهای مختلف خریداری میکنند .

در ۱۹٦۰ پالایشگاه های آمریکا حداکثر فعالیتشان راداشتند و شرکت های نفت مقدار زیادی بنزین بیش‌از احتیاجات‌جایگاه های وابسته به‌آن شرکتها در اختیارداشتند آنها این بنزین اضافی را با تخفیف قابل ملاحظه‌ای به‌جایگاه های فروش مستقل می‌ـ فروختند واین جایگاه ها می‌توانستند بنزین را کمی ارزانتر از جایگاه های دیگرعرضه دارندودر حقیقت این جایگاه های مستقل هستند که امروز قیمت بنزین را پائین تـر نگاه‌داشته‌اند .

در حال حاضر قدرت پالایشگاه هـای آمریکا اگر به‌صددرصد هم برسد نمیتوانند احتیاجات بنزین داخله‌را تامین کنند و چنانچه امروز تصمیم بگیرند که پالایشگاه های تازه‌ای بوجود آورند دوتا سه سال طول میکشد تا محصولات این پالایشگاه ها وارد بازار شود واگر شرکت های بزرگ نفت بتوانند جایگاه های فروش بنزین را که مستقلا اداره میشود و به‌آنها وابستگی ندارند ولی بنزین مورد احتیاجشان رااز آنها خریداری میکنند در بحران کمبودنفت مجبور به تعطیل کنند بدون رقابت میتوانند بنزین را بهر قیمتی که‌میخواهند بفروش برسانند . در سال گذشته در سرتاسرامریکا متجاوز از ۱۰۰ میلیارد گالن بنزین مصرف شده است که ۷۰ میلیارد گالن آن توسط جایگاه های وابسته به شرکت های نفت و ۳۰ میلیارد گالن آن درشرکت های‌مستقل بفروش رسیده است .

دولت و کنگره آمریکا متوجه اهمیت‌جایگاه های مستقل بوده‌واخیرا بشرکت های بزرگ نفت‌فشار آورده میشود که از تحویل بنزین باین نوع جایگاه ها خودداری نکنند و در غیر اینصورت دولت و کنگره مجبور خواهد شد از قوانین ضد انحصار استفاده نماید.

بنزین بیشتر

درچند سال اخیربرای جلوگیری از آلوده شدن هوا قوانینی از کنگره آمریکا گذشته و شرکت های اتومبیل سازی را مجبور کرده است که دستگاه های مخصوصی‌برای جلوگیری از آلوده شدن هوا باتومبیل های مدل جدیدشان اضافه کنند . اتومبیل های آمریکائی مدل ۱۹۷۱ در حدود ٦ درصد بیشتر از اتومبیل های سال‌قبل بنزین‌مصرف میکنند و چون اتومبیل های ۱۹۷۲ بـا دستگاه های مخصوص تصفیه به بازارآمد معلوم شد که این اتومبیل‌ها ٦ درصد بیشتر از مدلهای ۱۹۷۱ لازم دارند و اتومبیل‌های امسال ٤درصد زیادتر از ۱۹۷۲ بنزیـن مصرف‌میکنند وبا این حساب در ظرف سال های ۱۹۷۱ ـ ۱۹۷۳ در حدود ۱٦در صد برمصرف بنزین هر اتومبیل افزوده شده است و ۲۵ درصد از اتومبیل هائی که در جاده ها درحرکت میباشند جزو مدلهای این دوسه سال‌هستند و تعداد فروش‌اتومبیل در سال گذشته ۲۰ برابر افزایش یافته‌است وباموتوریزه شدن کشاورزی آمریکا زارعین برای برداشت محصول به تراکتور ووسایل موتوری دیگر احتیاج دارند واین موتور ها درمقابل به نفت محتاجند ووزارت کشاورزی آمریکا مخصوصا در این موقع که قیمت‌گندم و گوشت‌و مواد کشاورزی دیگرترقی فاحش کرده است با تمام وسایلی که در اختیار دارد خواهد کوشید تا زارعین مواد نفتی کافی در اختیار داشته باشند .

دولت امریکا برا ی مقابله با این‌مشکل راه حل‌های مختلفی اندیشیده است که استفاده از حرارت خورشید و آبهای گرم از آن جمله‌اند .

سودوعوارض گمرکی + قیمت = ارزش...

بقیه از صفحه ۵

بی، ام، و ۲۰۰۲

مدل	ارزش	حقوق‌وعوارض
۷۳	۱٤۹۰۷۵	۳۳۸۰۰۰
۷۲	۱۱۹۲٦۰	۲٦۵۰۰۰
۷۱	۱۰٤۳۵۳	۲۳٦۰۰۰
۷۰	۸۹٤٤۵	۲۰۳۰۰۰

بی، ام، و ۲۰۰۲ ۲۱

مدل	ارزش	حقوق‌وعوارض
۷۳	۱۷۱٤۵۰	۳۸۵۰۰۰
۷۲	۱۳۷۱٦۰	۳۰۹۰۰۰
۷۱	۱۲۰۰۱۵	۲۷۱۰۰۰
۷۰	۱۰۲۸۷۰	۲۳۳۰۰۰

بی، ام، و ۲۸۰۰

مدل	ارزش	حقوق‌وعوارض
۷۳	۲۳۸۵۷۵	۵۷۵۰۰۰
۷۲	۱۹۰۸٦۰	٤۲۸۰۰۰
۷۱	۱٦۷۰۰۲	۳۷۵۰۰۰
۷۰	۱٤۳۱۵٤	۳۲۲۰۰۰

مرسدس بنز ۲۸۰

مدل	ارزش	حقوق‌وعوارض
۷۳	۳۱٤۳۵۰	۹۱۰۰۰۰
۷۲	۲۵۱٤۸۰	٦٤۰۰۰۰

مرسدس بنز ۲۸۰ SE

مدل	ارزش	حقوق‌وعوارض
۷۳	٤۳۷۳۰۰	۱٦۰۰۰۰۰
۷۲	۲۹۳۹٦۰	۸۰۰۰۰۰
۷۱	۲٤۵٤۰۳	۵۹۰۰۰۰
۷۰	۲۰٦٤۳۰	٤۷۰۰۰۰

مرسدس بنز ۲۸۰ C

مدل	ارزش	حقوق‌وعوارض
۷۳	۳۷۰۳۲۵	۱۲۵۰۰۰۰

فوردکاپری ۱۵۰۰ آلمانی

مدل	ارزش	حقوق‌وعوارض
۷۲	۱۲٤۸٤۰	۲۸۲۰۰۰
۷۱	۱۰۰۳٤۵	۲۲٦۰۰۰
۷۰	۸٦۰۱۰	۱۹٤۰۰۰

فوردکاپری ۱۳۰۰ آلمانی

مدل	ارزش	حقوق‌وعوارض
۷۲	۱۱۹۵۲۰	۲٦۸۰۰۰
۷۱	۹٦۰۲۲	۲۱٦۰۰۰
۷۰	۸۲۳۰۵	۱۸۵۰۰۰

فورد کاپری ۱۷۰۰ GT

مدل	ارزش	حقوق‌وعوارض
۷۲	۱٤۱۷۰۰	۳۱۸۰۰۰
۷۱	۱۱٤۲٤۰	۲۵۷۰۰۰
۷۰	۹۷۹۲۰	۲۲۰۰۰۰

بی، ام، و CS ۲۸۰۰

مدل	ارزش	حقوق‌وعوارض
۷۳	۲۸۳۸۵۰	۷٦۲۰۰۰
۷۲	۲۲۷۰۸۰	۵۳۸۰۰۰
۷۱	۱۹۸٦۹۵	٤٤۰۰۰۰
۷۰	۱۷۰۳۱۰	۳۸۲۰۰۰

بی، ام، و S ۳۰۰۰

مدل	ارزش	حقوق‌وعوارض
۷۳	۲٤۷٦۵۰	٦۰۰۰۰۰
۷۲	۱۹۸۱۲۰	٤٤۳۰۰۰

بی، ام، و CS ۳۰۰۰

مدل	ارزش	حقوق‌وعوارض
۷۳	۳۰۰٤۰۰	۸۳۲۰۰۰
۷۲	۲٤۰۳۲۰	۵۸۰۳۲۰

بنز ۲۰۰

مدل	ارزش	حقوق‌وعوارض
۷۳	۲۵۷۳۷۵	٦٤۰۰۰۰
۷۲	۲۰۰٦٤۰	٤۵۰۰۰۰
۷۱	۱٦۷۲۸۲	۳۷۵۰۰۰
۷۰	۱۳۹٤۵۵	۳۱۰۰۰۰

بنز ۲۲۰

مدل	ارزش	حقوق‌وعوارض
۷۳	۲٦۳۹۰۰	٦٦۹۰۰۰
۷۲	۲۰۵٦٦۰	۳٦۰۰۰۰
۷۱	۱۷۱٦۷۵	۳۸۲۵۰۰
۷۰	۱٤۳۰۸۵	۳۲۰۰۰۰

اوپل کادت دو در ۳۱

مدل	ارزش	حقوق‌وعوارض
۷۲	۱۰۷۲٦۰	۲٤۲۰۰۰
۷۱	۹۱۲۸۰	۲۰٦۰۰۰
۷۰	۷٤۷۱۵	۱٦۸۰۰۰

**اوپل اسکونا دو در ۸۱

ابوریحان بیرونی:

دکتر ذبیح‌الله صفا

گردش زمین بدور خورشید را ایرانیان دریافتند

امسال بنابه تصمیم سازمان یونسکو در شهریور ماه هزاره ابوریحان بیرونی دانشمند کبیر شرق درسراسر دنیا برپا میشود . ابوریحان در پیشرفت رشته هائی ازدانش ازجمله ستاره شناسی ، ریاضیات ،معدن‌شناسی ، جغرافیا، تاریخ وفلسفه سهم بزرگی ادا کرده است ، رادیو مسکو در گفتاری علمی اشاره کرد « ابوریحان بیرونی نسبت به زمان خود دقیق‌ترین رقم مربوط به طول محیط کره‌زمین را حساب کرده وامکان حرکت زمین رابدور خویش مطرح ساخته است . »در جلسه اخیر روتاری کلوپ‌شمال آقای ذبیح‌الله صفا استاد دانشگاه در باره این دانشمند بزرگ‌سخن گفت که خلاصه‌ای از آن در زیر می‌آید.

دکتر ذبیح‌الله صفا

یونسکو هر دو سال یك‌بار بزرگداشت شخصیتی را بدول عضو پیشنهاد می کندامسال‌به بزرگداشت ابوریحان بیرونی که روز ۱۳ شهریوردرست‌هزار سال ازتولدش‌میگذرد اختصاص دارد .

در ایران شورایعالی فرهنك و هنر مامور اجرای مراسم است و کنگره بزرگی از ۲۵ شهریور بنام ابوریحان افتتاح میشود و ۶۰ تن از دانشمندان درجه اول دنیا در این کنگره سخن خواهند گفت و آثار این دانشمند طبع و نشر خواهدشد دکتر صفا سپس افزود همانطور که محیط نابغه ایجاد میکند نابغه هم محیط ایجاد مینمایدو همانطور که محیط فردوسی را ایجاد کرد او نیز محیطی‌بزرگ برای شعر پارسی ساخت . ابوریحان شخصیتی کم نظیر است که تازه از قرن نوزدهم‌به بعد او را شناخته‌اند و پی به عظمت او برده‌اند .

ابوریحان مردی است که به اکثر علوم زمان خوداحاطه‌دارد. او از اولین کسانی است که در تمدن اسلامی به پیدا کردن وزن مخصوص بسیاری ازاجسام مبادرت ورزید . او اجسامی را که میخواست وزن مخصوص آنها را پیدا کند در یك‌دستگاه مخروطی شکل که سوراخی در راس داشت میریخت و میزان آبی را که از آن به خارج سرازیر میشد وزن میکردآنگاه با محاسبات مغموله آنچنان‌وزن مخصوص این اجسام را دقیق محاسبه کرده که اختلاف آنها با وزن مخصوص هائی که دانشمندان قرون اخیر با توجه به تمام وسایل جدید خود تهیه کرده‌اند بسیار ناچیز است .

او به شهر های مختلف سفر میکرد و به اندازه‌گیری طول‌و عرض جغرافیائی آنها پرداخت سپس موقعیت هر شهر را در روی یك کره مشخص میکردو پس از سالها توانست این نقاط را در روی یك نقشه مسطح‌پیاده کندواین مقدمه‌علم کارتوگرافی بود که با ابوریحان شروع شد

ابوریحان در طول ۷۸ سال زندگی خود ۱۴۳ کتاب نوشته که تعداد اوراق نوشته شده بوسیله او بین ۱۱ تا۱۲ هزار برك است .

تحقیقاتی که این مرد بزرك در زمینه جغرافیا کرده بتازگی در دنیای قرن ۱۸ و۱۹ مشخص شده‌است‌ازجمله‌اینکه‌ابوریحان اولین کسی بود که از کانالی که داریوش از نیل به دریای سرخ وصل کرد آگاهی داد .

ایران لااقل تا قرن‌هفتم‌هجری در هر دوره و قرنی بزرگترین شخصیت های علمی را تحویل جامعه اسلامی داده است که برخی از آنها درشمار شخصیت های بزرك جهانی هستند و در ردیف این افراد و در بالاترین آنها نامهائی چون ابوعلی‌سینا، محمد زکریای رازی ، فردوسی و بالاخره بیرونی به چشم می خورد .

کلا شناخت اشخاص بزرك امر دشواری است و ابوریحان از این گونه است . او در دنیای قدیم اولین فردی است که تجربه واتکاء به استقراءو اتکاء به افراد برای رسیدن بکلیات را در مد نظرداشته‌حال آنکه دنیای‌علوم آن زمان‌ازعهد ارسطو توجهش این بود که از کلیات به جزئیات برسد .

روش نوینی را که ابوریحان انتخاب کرد باعث آن شد که در اواخر قرن خودش‌موردناسزا قرار بگیرد و حتی شخصی‌مثل ابوعلی‌سینا نیز به روش او تاخته است .

در بازشناسی چهره این شخصیت بزرك فرهنگی، کنگره سهمی‌بزرك بعهده گرفته‌است.

با ایران فیلم مشترك خواهیم ساخت

الکساندر پترویچ :

میخواهم پلی بین سینمای ایران وجهان باشم

الکساندر پترویچ یکی از کارگردانان مشهور سینما برای مطالعه و تهیه مقدمات یک فیلم مشترک بین‌المللی به ایران آمده است .

پترویچ با عرضه دومین فیلم خود بنام«روز» تحولی درسینمای یوگسلاوی بوجود آورد وسپس فیلمهای «سه» ، «ملاقات باکولی خوشحال»، «باران در دهکده» و «استاد و مارگریت» را ارائه داد که‌هریک چندجایزه ازفستیوالهای بزرگ دنیا را ربوده‌اند .

الکساندر پترویچ فیلمی بنام «بنیاشاه» براساس داستانی از «اسحاق‌بابل» نویسنده روسی در ایران تهیه خواهد کرد این‌فیلم بوسیله استودیو آریا(ایران) و شرکتهای آمریکائی و اروپائی تهیه میشود.

الکساندر پترویچ می‌گوید من برای استفاده از مناظر زیبای ایران و امکانات دیگرآن به‌کشور شما سفر نکرده‌ام ، آمده‌ام تا پلی میان سینمای ایران و جهان را بنا کنم .

زیرا من وقتی سینمای ایران را در هفته فیلمهای ایران در پاریس دیدم احساس کردم که برای این گسترش آمادگی فوق‌العاده‌ای دارد ولی متاسفانه سینمائی که جهان امروز را در انحصار خویش قرار داده است مانع تجلی سینمای ایران در خارج ازمرزهای آن شده و من مصمم‌هستم که‌این قریحه‌فوق‌العاده را به‌دنیا بشناسانم زیرا درکشور شما جوانهائی وجود دارند که خواهان گسترش سینمای ملی ایران به مقیاسی جهانی هستند. من تاآنجا کمشاهد بوده‌ام‌سینمای ایران را یک سینمای مبتکر و بدون ادعا می‌شناسم.

ـ درباره سینماگر و تماشاچی سینما عقیده دارد :

لازم نیست هر فیلم که دارای ارزش‌هنری است دارای موفقیت تجاری نیز باشد . ولی درباره سینمای ابداعی وکنونی که‌درحال شکوفائی است آنچه مهم‌است ایجاد یک رابطه صمیمانه با تماشاگر است که اعتماد متقابل بین سینماگر وتماشاچی رابوجود بیاورد. زیرا تاثیر سینما با سایر هنرها که بطریقی باافراد اجتماع ایجاد رابطه میکند متفاوت است بدلیل آنکه زبان‌سینما زبانی‌است که اگر خوب بیان شود پیچیده‌ترین مسائل را آشکار میکند و تماشاچی را تحت تاثیر قرار میدهد . و مهم نیست که این‌اثر بدست چه کسی ساخته شده همانطوریکه ممکن است قالی‌های شما که یکدنیازیبائی دارد بدست یک خانواده کشاورز معمولی‌بافته شود .

بهرحال سینمائی که من به‌آن اعتقاد دارم سینمائی است که خودش را چنان بیان‌کند که‌مورد قبول وپذیرش تماشاگر عادی باشد.

ـ از الکساندر پترویچ سئوال شدچرا ایران‌را برای تهیه‌فیلمش انتخاب کرده‌است ؟

گفت : داستان فیلم در زمان امپراطوری تزار و در کنار شهر «ادسا» اتفاق می‌افتد و ما در جستجوی محیطی مشابه فضای داستان فیلم بودیم محرک من‌در انتخاب ایران تماشای فیلم‌های ایرانی به توصیه یکی‌از دوستان ایرانی بود و درسفری که بایران داشتم غنای طبیعی و مناظر اعجاب‌انگیز کشور شما بطوری مرا مسحور خود کرد که تصمیم گرفتم فیلم را دراینجا بسازم زیرا آنچه که میخواستم در اینجا یافته بودم ضمنا همانطوریکه‌گفتم قصدم تنها استفاده ازامکانات شما نیست بلکه‌مایلم چهره‌سینمای شما در کنار سینمای جهان‌تجلی پیدا کند و بهمین دلیل در کنار هنرپیشگان معروف سینما مثل جیمزکابرن ـ رداسکایلد ـ وماریا اشنایدر ، از چهره‌های سینمای ایران نیز استفاده خواهم کرد.

آنچه که سینمای نو و سینمای این دوره را از دوره‌های قبل متمایز میکند حالات مشخصه‌این سینما است زیرا سینمای سنتی را باید یک وسیله وقت‌گذرانی تلقی کرد و حال آنکه سینمای جدید به یک پدیده فرهنگی مبدل شده و مفاهیم این سینما دارای مشخصه‌هائی است که مبنای آن براساس طرز تفکر کارگردانها فرق میکند .

مردم وتلویزیون

دکتر شمس‌الملوك مصاحب

ابلهان،عشق باچه‌می بازند؟

بحثی درباره مفاسدتمدن غربی که از طریق وسائل ارتباط جمعی به ایرانیان انتقال می یابد در روزنامه اطلاعات درج شده بود که در شماره پیش خواندید .

در این بررسی زیان‌فیلم های تلویزیونی‌و سینماماطرح شده بود ،اینك نوشته‌ای‌از خانم دکتر شمس‌الملوك مصاحب پیش روی شماست که نگارنده این بحث را از دیدگاهی کلی مورد توجه قرار داده است این بحث برای شرکت صاحبنظران مفتوح میماند :

فرهنك ایران ، تمدن‌ایران و همهٔ آثار درخشان‌و فخیم و اصیل و نجیب آن پشتوانه معنوی ملی ماست .

آزادی ، مساوات، احترام بحقوق انسانی، بشردوستی ، صلح‌جویی، مناعت‌و عزت‌نفس، تقوی، وطن پرستی، و سایر صفات عالیه انسانی پایه‌های تشکیل دهندهٔ این فرهنك عمیق و فخیم است و ادبیات وسیع وبلندپایهٔ ما و آیین آزادگی و مردمی اجداد و نیاکان ما از ارکان این تمدن است .

این فرهنك را باید تقویت کرد و زنده نگاهداشت تاریخ ما فرهنك ماست ، شاهدوستی ووطن پرستی ما فرهنك‌ماست، زبان و ادبیات و هنر وموسیقی ما فرهنك ماست ، اندیشه ما و فلسفه ما فرهنك ماست ، مبانی اخلاقی و دیانتی وتقوای ما فرهنك‌ماست، آزادگی و آزادیخواهی و صلح‌طلبی‌وبشر دوستی ما فرهنك ماست و دانشمندان و ادبا و شعرا و فلاسفه ما در طول تاریخ از بنیان‌گذاران و بیان کنندگان این فرهنك و حافظ آن بوده و هستند و تخطئه آنان یعنی تخطئه زبان یا ادبیات‌یا فلسفه یا مبانی اخلاقی و تقوی‌ودیانتی بهرروش و بهر زبان و بیان که باشد خیانت باین فرهنك و خیانت باین آب و خاك‌است. آنها که مبانی اخلاقی‌و دیانتی و تقوی را بهرنحوی که‌باشد تخطئه می کنند نه تنها لطمه به فرهنك ملی می زنند بلکه لطمه به ناموس بشریت‌ونظرت انسانیت می زنند .

آنها که عزت نفس ومناعت وتقوی‌و پاکدامنی و پاگذاشتن روی امیال حیوانی‌و نفس‌بهیمی را (لااقل بآن‌اندازه که قدر مشخصی بین انسان و حیوان باشد) تخطئه می کنند و یا آنرا حمل به کهنه پرستی یا عقب ماندگی می کنند خود از قافله انسانیت عقب مانده‌اند !

متاسفانه اسلحه یا اتهام «کهنه‌پرستی» یا «عقب‌ماندگی» اسلحه یا اتهامی کاری‌و موثر است و من خود گاه‌بگاه می بینم اشخاصی را که بستگی شدید و درست و صحیح به آیین های یادشده در بالا را

دکتر شمس‌الملوك مصاحب

دارند ولی از ترس اینکه‌داغ «کهنه‌پرست» یا عقب‌مانده» برآنها نخورد رقص‌بتاریکی‌می کنند!

تخطئه فرهنك بومی

بهر صورت بحث بر سر فرهنك ملی و ارزش آن و لزوم حفظ و حراست آن و قبح تضعیف و تخطئه آن‌بود.

این تخطئه یك طریق غیر مستقیم هم دارد . توجه نکردن به‌فرهنك خودوتقلید کورکورانه از بی فرهنگیهای دیگران!

متاسفانه سالهای سال است که‌ما چشم‌وگوش بسته و بی هیچ تعقل و تفکری‌هر جاغربیان پانهادند سر نهادیم و هرچه کردند تقلید کردیم و اسم‌این را «جبر زمان » و «جبرعصر صنعت و تکنولوژی» وهزار چیز دیگر گذاردیم و هرچه وسایل ارتباط جمعی توسعه و رواج زیادتر یافت رواج این آداب‌و رسوم تقلیدی هم زیادتر شد.

مانتوانستیم علم‌ودانش‌وصنعت را از هرجا که باشد اخذ کنیم ولی زیر بنای‌جامعه خودرا بر اساس‌فرهنك ملی وبر پایه های میراث معنوی خود مستحکم و برپا نگاهداریم.

دراین تقلید کورکورانه فکر نکردیم که آن اداب ورسوم در خود آن کشور ها چه‌نتایج و مفاسدی راببار آورده‌اند و کار رابجایی رسانیده‌اند که‌در هر دقیقه و یا شایدزمان کوتاه نیز از دقیقه قتلی و جنایتی صورت می‌دهند.

ما غول عجیب الخلقه‌ای از همه شرارتها و مفاسد و جنبه های تاریك زندگانی اجتماعی غربیان ساختیم و خلق کردیم و سرو صورت ظاهر آنرا با آب ورنك وزروزیور آراستیم و در مقابل فرهنك و تمدن اصیل‌و عجیب و شریف خودمان او را علم کرده تقویت کرده و می کنیم .

این غول عجیب‌الخلقه را از لابلای سطور داستان ها وقصه های نشریات مختلف ، بر روی پرده سینما ، از خلال گفتار های رادیویی بر روی صفحه تلویزیون و با هزار آراستگی‌و پیراستگی جلوه می دهیم و مخصوصا ذهن ساده کودکان و نوجوانان خودرا به‌آن متوجه می سازیم وای دریغاکه بقول استاد اجل نظامی :

بینی ارپرده ها بر اندازند ابلهان عشق باچه میبازند !

کودکان و فریبکاریها

آنچه بیش از همه در این تقلید کورکورانه و نابجا وخیم است تاثیر آن در ذهن ساده کودکان است .

شما در برنامه‌های‌تلویزیونی می‌بینید که اقسام کشت‌و کشتار بسهولت آب خوردن، انواع دزدی و کلاهبرداری وراهزنی و طراری اقسام قاچاق و هزار عمل نامشروع دیگر با شرح هر نوع موشکافی و ریزه‌کاری انجام میشودکه کندذهن ترین افراد هم بعد از دو سه جلسه کارآموزی نظری رموز وفنون آنرا فرا می‌گیرد !

دست‌به هفت‌تیر بردن وآدم کشتن مثل آب خوردن است تاچه برسد به زدن و چشم‌کسی را دراوردن وگوش این را بریدن وشکم‌آن راپاره کردن .

ازاین مرحله که گذشت رواج حرکات و اصطلاحات و کلمات و ژستها و اشاراتی‌است که سابق براین به لاتهای‌چاله میدان نسبت داده میشد که بعد بوسیله سینماو رادیو و تلویزیون رواج داده میشود .

افسوس

داروسبب دردشد اینجا،چه‌امید است

زایل شدن عارضه و صحت بیمار !

از نظر من بیان این حقایق وظیفه هرفرد وطن پرست و علاقه‌مند باین آب و خاك است و دستگاه های مسئول وظیفه دارند بعوض دلخور شدن یا گله‌مند شدن یارفع و رجوع کردن بنشینندوباکمال‌علاقمندی و دلسوزی مطالب را بررسی کنند و راه حل بیندیشند و چاره‌جویی کنند وبخاطر داشته باشند که اگر به فردای این کشور واین آب‌وخاك‌علاقه‌مندند باید امروز کودك ونوجوان را آنچنان که باید تدارك کنند.

تازه چه‌خبر

غریبه ومه

بهرام بیضائی در حال‌حاضر فیلم «غریبه‌ومه» را که خود داستان آنرا نوشته است در شمال کارگردانی میکند . مدت این فیلم که قبلا دوساعت در نظر گرفته شده بود بعلت جذبه وکشش داستان به سه ساعت افزایش داده شد.

در این فیلم منوچهر فرید . پروانه معصومی و خسرو شجاع‌زاده شرکت دارند.

درگذشت یك‌هنرمند

باکمال تاسف خبر شدیم که رضاجنتی عطائی ترانه‌سرای قدیمی ایران بدرود حیات گفته است.

از رضا جنتی عطائی ترانه «هرکه دیدم یاری داره من ندارم» هنوز پس از گذشت‌سال ها برزبانهاجاری‌است و آخرین ترانه این هنرمند فقید بنام«خدا کند خوابم نبره» در رادیوضبط شده است .

یادی از روح‌الله خالقی

پنجشنبه شب این هفته‌مراسمی بیادبود روح‌الله خالقی نوازنده وموسیقیدان در تالار رودکی برگزار خواهد شددر این‌مراسم همکاران روح‌الله خالقی بیاد این هنرمند فقید برنامه‌موسیقی اصیل ایرانی اجرا میکنند.

جشنواره سینمای آزاد

خبر شدیم که پنجمین‌جشنواره سینمای آزادباهمکاری دانشگاه صنعتی آریامهر از دهم تا چهاردهم مهر در تهران برگزار خواهد شد.

برای شرکت در جشنواره سینمای آزاد فیلمهای هشت میلیمتری پذیرفته خواهد شد. واز علاقمندان و سینماگران جوان دعوت شده است تا فیلمهای خود را همراه با شرح کامل فیلم برای انتخاب به دفترمرکزی جشنواره‌سینمای آزاد بفرستند.

ضمنا سینمای‌آزاد دراردیبهشت ماه جشنواره‌ای‌از فیلمهای‌کوتاه هشت‌میلیمتری ـ ساخته‌ی سینماگران جوان در مشهد برگزار کرد که در این‌جشنواره جمعا ۳۰ فیلم هشت میلیمتری‌از سینمای‌آزادتهران،مشهد،آبادان واهواز نمایش داده شد . این جشنواره با موفقیت همراه‌بود.

برنامه اول

چهارشنبه
۱۸ـ۰۰ اخبار
۱۸ـ۰۵ برنامه روستائیان
۱۸ـ۳۰ جادوی علم
۱۹ـ۰۰ اخبارشهرستانها وشبکه
۱۹ـ۱۵ ورزش برای نوجوانان
۱۹ـ۴۰ اخبار ورزشی
۱۹ـ۵۵ موزیکبیت
۲۰ـ۳۰ مشروح اخبار
۲۰ـ۵۵ روزهای زندگی
۲۱ـ۴۰ نغمه‌ها
۲۲ـ۰۵ تئاتر (درشاهراه)
۲۳ـ۰۰ بیست‌وچهارساعت

نیمروز پنجشنبه
۱۳ـ۰۰ اخبار
۱۳ـ۰۵ کانون‌خانواده (بهداشت)
۱۳ـ۳۰ والت‌دیسنی
۱۴ـ۳۰ اخبار

برنامه دوم

۱۸ـ۳۰ اسلاید و موسیقی روز
۱۹ر۰۰ اخبار کوتاه
۱۹ـ۰۵ تمدن
۲۰ـ۰۰ دنیای والت‌دیسنی
۲۰ـ۵۰ واریته
۲۱ـ۰۰ مرزهای دانش
۲۱ـ۳۰ اخبار
۲۲ـ۰۰ سریال سینمائی (مرد سرگردان)
۲۳ـ۱۰ موسیقی نیمه‌شب

تلویزیون آموزشی

قسمت دوم برنامه چهارشنبه
۱۷ـ۰۰ مسابقه طبیعی
۱۷ـ۲۵ مسابقه شیمی
۱۷ـ۵۰ زنگ تفریح
۱۸ـ۰۰ مسابقه علم و تجربه
۱۸ـ۲۵ جبر سال پنجم
۱۸ـ۵۰ پاسخ به پرسش‌ها
۱۹ـ۲۰ پاسخ به پرسش‌های انگلیسی
۱۹ـ۵۰ زنگ تفریح
۲۰ـ۰۰ پاسخ به پرسش‌های شیمی
۲۰ـ۳۰ پاسخ به پرسش‌ها

تلویزیون آمریکا

۱۷ـ۰۰ در جادویی
۱۷ـ۳۰ افسونگر
۱۷ـ۵۵ آگهی
۱۸ـ۰۰ گزارش بعدازظهر
۱۸ـ۲۰ فیلم کوتاه
۱۹ـ۰۰ شو جوبیشاپ
۱۹ـ۳۰ اتاق ۲۲۲
۲۰ـ۰۰ جاد
۲۱ـ۰۰ لارامی
۲۱ـ۵۵ آگهی
۲۲ـ۰۰ گزارش ساعت ده
۲۲ـ۱۵ فیلم سینمائی

یخچال
کولر
بخاری
آبگرمکن
اجاق‌گاز
ماشین لباسشوئی
فریزرخانگی
ارنك

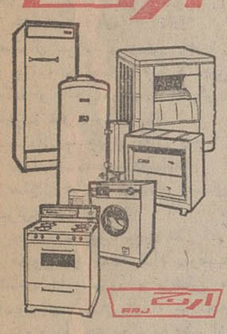

سقف چرمی اتومبیل
برای‌زیبائی و جلوگیری‌سرما و گرما سقف اتومبیل خودرا در ۲ ساعت چرمی نمائید
انواع روکش داخل وپشت

سری آماده میباشد .
پهلوی مقابل
پارك ساعی
تلفن ۶۸۳۶۳۹

افتتاح تراس تابستانی سلف‌سرویس گل
از ۱۵خرداد در هوای آزاد ـ بربام ساختمان آلومینیوم باغذاهای خیلی خوشمزه ،خوب و ارزان

عروسی
تشریفات بی‌نظیر استقبال
فیلمبرداری رنگی
سالن‌های مجلل
دیسکوته استریوفونیك
آهنگی مجانی
۱۴۹ ریال
تلفن ۶۶۳۶۳۵

خواب راحت در پناه
بیتوته
بیتوته پشه‌بندمدرن
با اسکلت فلزی جمع‌شو
قابل‌حمل درساك‌مخصوص
محصول موسسه تولیدی کارچر
مراکز فروش : کارچر ایرانشهر جنوبی تلفن ۸۲۰۳۵۲ فروشگاه بزرك ایران

ستاره بخت شما

فروردین ـ از موقعیتی که‌شما روآورده استفاده کنید . نگرانی شما رفع میشود.
اردیبهشت ـ کسی به رقابت با شما برمی خیزد ، بیشتر بفکر سلامت خود باشید .
خرداد ـ خبر غیر منتظره‌ای بدست شما میرسد،یکبار دیگر اورا ملاقات میکنید.
تیر ـ طرحی راکه پیشنهاد کرده‌اید موردموافقت‌قرار میگیرد ، بدبین نباشید .
مرداد ـ شانس‌خوبی درانتظار شما است ، بعد ازظهر را بادوستان میگذرانید.
شهریور ـ دعوتی ازشمامیشود که بنفع شماست . کمی تودار باشید .
مهر ـ نتیجه زحمات خود را خواهید دید . فردا بشادمانی میگذرد .
آبان ـ وعده‌ای را که داده‌اید عملی سازید ، مژده‌یا نامه‌ای‌بدست شمامیرسد.
آذر ـ باهمکاری یکی‌ازدوستان کار مهمی انجام میدهید. یکی از اعضاء فامیل را کمك میکنید .
دی ـ کاری را که شروع کرده‌اید به آخر برسانید، برای خرید روز خوبی است .
بهمن ـ گرفتاریهای گذشته رفع میشود ، بدیدار یکی از دوستان قدیمی میروید .
اسفند ـ در امر خیری پیشقدم میشوید ، روز پر جنب‌وجوشی خواهید داشت .

نخستین نمایشگاه جهانگردی ایران
سازمان تلب سیاحان
نمایشگاهی اززیبائی‌هاودیدنی‌های ایران
● آخرین‌فیلم‌های‌جهانگردی
● عکسهائی ازجلوه‌های هنروتمدن‌وتاریخ ، ومواهب طبیعی ایران
● اسلایدهای رنگی ازویژگی‌های ایران
● مجموعه‌ئی ازره‌آوردهای سنتی سرزمین‌های دور و نزدیک
از ۲۰ تا ۲۵ خرداد
محل برگزاری: کاخ مرکزی جوانان ـ خیابان قدیم شمیران ـ ورود آزاد

ازامشب‌در قویترین گروه سینمائی پایتخت
اونیورسال ـ پاسیفیک ـ ایران ـ ساینا ـ تیسفون ـ رنگین کمان ـ موناکو ـ پرسپولیس ـ کارون ـ دریا و... آستارا (تجریش) یکبار دیگر «بابانان‌داد» موفق‌ترین وپر فروش‌ترین فیلم سال ۱۳۵۱

همزمان با تهران در شهرستانهای ★ اصفهان (چهارباغ ـ مایاك) ★ مشهد (آسیا ـ سانترال) ★ اهواز (آریا) کرمانشاه (متروپل)

هر کس دوزبان بداند دو نفر است
وشما درهر شرایط‌و موقعیتی که‌باشید میتوانید قسمتی از وقت خود را به فرا گرفتن یك زبان خارجی اختصاص دهید.
کانون زبان پایه
با استادان کار آزموده خارجی بهترین امکانات را برای شما فراهم نموده است تا بتوانید بیشترین استفاده را از وقت‌خود بنمائید .
ثبت نام برای ترم تابستان تا آخر خرداد ماه همه روزه عصر ها در محل کانون واقع در خیابان شاهرضا ـ غرب‌میدان فردوسی ـ مقابل بی ـ او ـ ا ـ سی تلفن ۸۲۶۶۱۰ انجام میشود .

آگهی استخدام
جمعیت شیر و خورشید سرخ شهرستان شاهپور آذربایجان برای خدمت در بیمارستان رضا پهلوی یک نفر متخصص جراحی عمومی بعنوان رئیس و جراح بیمارستان باحقوق مکفی استخدام می‌نماید داوطلبین می‌توانند برای کسب اطلاعات بیشتر با جمعیت شیرو خورشید سرخ شاهپور و یا با تلفن های شماره ۱۷۴ جمعیت و ۵۸ مدیر عامل‌در شاهپور تماس حاصل نمایند .
مدیر عامل ـ دکتر محمودی

تاریخ در صفحات اطلاعات

انتقاد: نه بدرد دنیا، نه بکار آخرت!

حسین شاه‌زیدی

طی سال تحصیلی که گذشت، هرگاه با دانش‌آموزی مواجه می‌شدم که خود را برای ورود به‌دانشگاه (یااجتماع) درآستانه‌ی پایان تحصیلات متوسطه می‌دید، بمناسبت پیشیی که دارم، غالبا باید به پرسشی نظیر این‌سئوال جوابگوئی می‌کردم : «این کتاب فارسی ما ، به درد دنیا می ـ خورد، یا به‌کار آخرت می‌آید؟!» دندان روی جگر میگذاشتم و در پاسخ می‌گفتم: «اولا به درد گرفتن دیپلم می‌خورد و ثانیابرای آشنائی شما با ادبیات دیرینه‌ی میهن است و جنبه‌ی تمرینی دارد، ولی در زندگی آینده‌تان، کار «سخن مادری» بدین‌دشواری نخواهد بود »

چند روز پیش که امتحانات برگزار شد ، با یکی از آن عزیزان دیداری دست داد . ورقه سئوالی امتحان فارسی ششم طبیعی وخانه‌داری رابدستم داد وگفت: شما را به خدا ببینید آیا دانستن اینها، باید شرط ورود به اجتماع و یا دخول به دانشگاه باشد؟»

گرفتم به دقت بررسی کردم، زبان‌و وجدانم (یا زبان وجدانم) از جواب بازماند.

اکنون، شما خوانندگان‌گرامی نیز فقط چندین پرسش آنرا که برای جلوگیری‌از آزار روحی‌تان جواب‌نویسی نیز کرده‌ام ، به عنوان‌مشت‌نمونه‌ی‌خروار بخوانید تا شاید بتوانید اینگونه جوانان امیدوار را دلداری دهید.

سئوال ـ لذت عیش دنیا را لدغه اجل در پس است .

جواب ـ بهره‌ی گذران جهان را گزش‌و آزارمرگ بدنبال‌است. لدغه ، یعنی گازگرفتن، گزش ، آزار !!

سئوال ـ قاضی‌پراموال ودماء مسلمانان گماشته باشم .

جواب ـ اختیاردارائی‌و خون و جان مسلمانان‌را به داورسپرده باشم!!

سئوال ـ من مشاهره‌ی او می‌دهم .

جواب ـ من حقوق ماهانه (شهریه) او را می‌پردازم .

سئوال ـ شغل مسلمانان می‌ـ گزارد ، به حکم شرع.

جواب ـ کار مردم مسلمان را بنا به موازین شرع اسلام انجام می‌دهد .

سئوال ـ سفط (سف ط) یعنی چه ؟

جواب ـ یعنی صندوقچه

سئوال ـ رمال یعنی چه ؟

جواب ـ پروزن «کنار» یعنی ریگها و اگر ببعـنی «فال‌گیر» بیاورید نمره نمی‌آورید!

سئوال ـ جیران یعنی چه ؟

جواب ـ یعنی همسایه‌ها

سئوال ـ نام کوچک وصال شیرازی چه بوده ؟

جواب ـ میرزاشفیع !

اکنون باید دید، کدام داوطلب رشته‌ی داروسازی ، پزشکی ، رادیولوژی، کشاورزی ، در چه مرحله و در چه مورد به یکی از واژه‌های: لدغه، مشاهره، سفط، جیران برخورد خواهد کرد ؟! ببخشید، شاید این واژه‌ها برای امور خانه‌داری مادران آینده به کار می‌آید و ما را از عالم خانه‌داری آگاهی نیست !

شاید هم شهرداری تهران مقصر است که نام خیابان وصال شیرازی‌را کامل وجامع برلوحه‌ی ویژه‌ی چهارراههای آن ننگاشته و اکنون باید همشهریان خوش حساب ، خود بدین الحاق‌دست زنند !

راستی اگر داروساز یامهندس کشاورزی آینده‌ی مملکت وهمسر خانه‌دار او ، ندانند که نام کوچک وصال شیرازی ، میرزا شفیع بوده، آیا بی‌ثباتی در فعل و انفعالات شیمیائی پدید می‌آید و یا ارکان‌خانواده متزلزل‌خواهد شد؟!

از یکسو، جوانان زندگی‌ساز ما باید فارسی و زبان مادری‌شان را بدین منوال فراگیرندو ازسوی دیگر، بسیاری از وسایل ارتباط جمعی اصرار می‌ورزند که‌بجای «دیوار» اصطلاح «دیفال» وبجای مذهب «مصب» و بجای‌مثل «مث» و بجای چشمهایت «چیشات» را بکار برند و با بوق وکرنا، رواج دهند !

اگر هم دراین زمینه ، نفس بکشید نعره بر می‌آورند که : «ادبیات عامیانه... باباطاهر ...»

درهمین ورقه چند فعل لازم و متعدی را پرسیده بودند ، ولی ترانه‌خوان ما می‌خواند : «کوچه منو فریاد می‌زنه!» حالا کیست‌که ایراد بگیرد : فریاد زدن فعل‌لازم است و مفعول «مرا» به خود نمی‌پذیرد ؟!

جدول کلمات متقاطع

شماره ۵۶۶۱ — طرح جدول : ف . جلوه

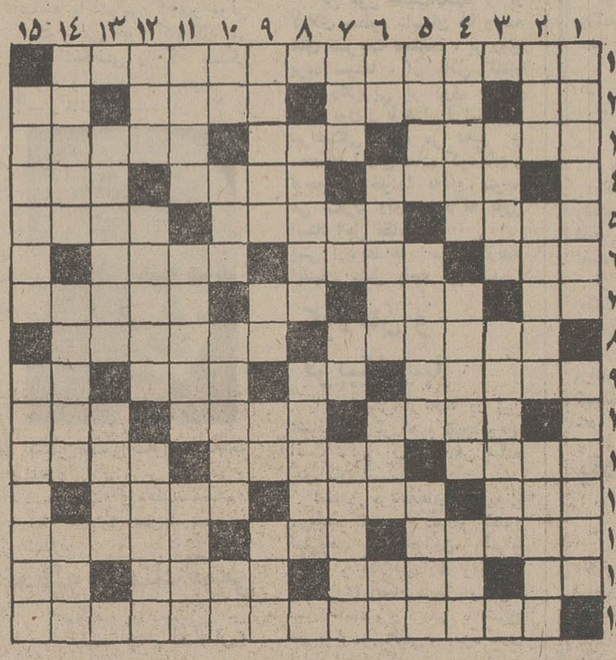

افقی :

۱ـ از بزرگترین سازندگان لوازم آرایش زنانه که چندی پیش درگذشت ۲ـ ازنفیرش‌مرد وزن نالیده‌اند ـ مستشرق معروف فرانسوی‌ـ هر چیزی‌که‌رنگ آن‌سیاه وسفیدباشد‌ـ ازاعضاء بدن ۳ـ به جاهای بزرگ و برهنه می گویند‌ـ برخوردار از امنیت‌ـ مرگ برسرش پرو بال گسترده است ۴ـ چرم ـ بستگی و خویشاوندی ـ تکان شدید و مداوم ۵ـ از آثار دور و دراز داستایوسکی ـ شهرستان ـ از انواع نمایش ۶ـ پاکدامن ـ در کشور های مترقی برای آن اهمیت فوق‌العاده‌قائل هستند ـ همین‌است۷ـ ازآن طرف خوب میشود ـ بخش مهمی از شیمی ـ بی سواد از بر تشخیص ندهد ـ شهر زیره۸ـ مهمترین علت طلاق‌ـ گره تمدن برگردن آقا ۹ـ شدت دادن‌ـ از عشاق گیسو ـ سرحد ـ گونه ۱۰ ـ بیهوده وبی‌اساس‌ـ گذشته ـ خالی از هوا ۱۱ـ خالص‌ترین نوعش‌الماس است‌ـ عبادتگاه نصاری ـ تیر ۱۲ ـ شهری در خراسان ـ شربتی ناگوار نوشیده است‌ـ میگویند خداوند نیست ۱۳ـ مردم‌صالح و نیکوکار ـ خوی و عادت ـ خوار کردن ۱۴ـ یار مرد ـ در ته چاه نیست درمجلس‌عیش و طرب است ـ آغاز واصل ـ بلی بزبان بیگانه ۱۵ـ آهنگساز معاصر روسی که آهنگهایش‌از نغمه های ارمنی انباشته است.

عمودی :

۱ـ مال ابوجهل مثل زهر مار است‌ـ حمله شدید و ویران کننده‌را گویند ۲ـ نرم کننده ـ آبگوشت قرمه سبزی ـ معماربه آن‌بیش‌ازباطن‌ساختمان اهمیت میدهد ۳ـ وصفی برای دهان گشاد ـ از وسائل موفقیت امروزی ۴ـ حاضر و مهیا ـ یکی از دو علم برتر ـ ولی ۵ـ روزگاری از معروفترین و محکمترین دوچرخه‌ها بود ـ ناپاک ـ از گیاهان پرخاصیت که همه دوست ندارند ۶ـ بی بندوبار‌ـ علاج‌استخوان شکسته ـ واحد‌ـ مظهرباریکی و نازکی ۷ـ ارزش‌ـ حرفنفی ـ ماشین را بالا میبرد ـ علم تبدیل‌مس به‌طلا ۸ـ معمولا در کنار گنبد می‌نشیند‌ـ تکیه‌دادن ۹ـ شهری درفرانسه‌ـ صریح‌ـ پایه‌ـ ضمیر ۱۰ـ عدد نفس‌کش ـ در شب چهارشنبه سوری قدر فراوان دارد ـ ماه طاعت و عبادت ـ مرغابی ۱۱ ـ بدگوئی ـ اسب وشتر کرایه‌میداد ـ از کتابهای نویسنده فتنه ۱۲ـ برتر ـ آخرین‌روزگذشته‌ـ غذای‌نیمروز ۱۳ـ از دور منظری زیباتر دارد ـ سنگ سخت ۱۴ ـ پایتخت بابل ـ از معروفترین نمایشنامه های کلاسیک ـ از انواع حرف فارسی ۱۵ـ از توابع گیلان ـ کشوری درآسیا.

حل جدول شماره ۵۶۶۰

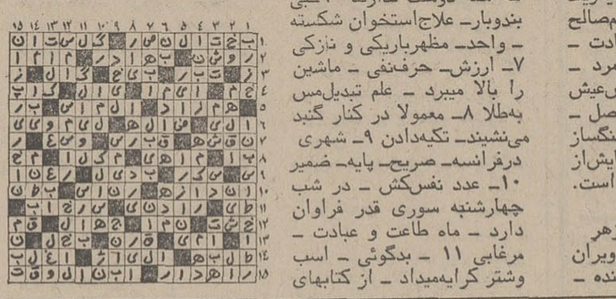

چهل سال قبل درهمین روز

درخصوص نمایشگاه محصولات فلاحتی و صنعتی آذربایجان

سر در نمایشگاه محصولات فلاحتی و صنعتی آذربایجان

آقای مسعودی مدیر اطلاعات طی یادداشت مشروحی در خصوص نمایشگاه محصولات فلاحتی و صنعتی آذربایجان‌می نویسد :

ـ «اعلیحضرت‌همایونی‌بهنگام افتتاح نمایشگاه و پس‌از آنکه راپورت جریان‌تاسیس نمایشگاه و استقبال تجار و صنعتگران و صاحبان کارخانجات و شرکت های تبریز را آقای فهیمی والی آذربایجان‌بعرض‌رسانید ،فرمودند آذربایجان اشخاص قابل و با استعدادی دارد . من خیلی خوشوقتم که می بینم مردم به اینکار های اقتصادی‌و اموری‌که باعث پیشرفت‌تجارت‌است توجه کرده و اقدام‌میکنند . هیچ‌تصور نمیکردم که آذربایجان دارای اینهمه محصولات و مصنوعات جالب توجه و قشنگ باشد و خوشوقتم که تبریز در تاسیس نمایشگاه آنهم نمایشگاهی بدین خوبی پیشقدم شده‌وبرای معرفی کردن صنایع و مواد خام خود قدم برداشته‌وباین وسیله تجارت خودراترویج میدهند. فرمایشات ملوکانه تاثیر عمیقی در روحیات تجار بخشیده و از عمل خود در تاسیس این نمایشگاه بسیار خوشوقت بودند. وضع‌نمایشگاه عبارت از تقریبا چهل غرفه بود که در یک محل مناسب‌و زیبائی مستدیرالشکل ترتیب داده شده بود . گردش اعلیحضرت در نمایشگاه بیش‌از یکساعت‌ونیم بطول انجامید و تمام اشیاء و صنایع بزرگ‌وکوچک آذربایجان را از زیر نظردقیق شاهانه خود گذرانیدند و با مسرت خاطر از نمایشگاه مراجعت فرمودند . در موقع خروج از نمایشگاه نیز خطاب به آقایان تجار فرمودند بسیار مشعوف شدم . تماشای این نمایشگاه بهترین هدیه آذربایجانی ها بود . باید علاقه مرا به اینکار ها هیچوقت فراموش ننمائید .»

سهمیه سال ۱۳۱۳

از چندی به این طرف اداره کل تجارت بواسطه نزدیکی انقضای سال اقتصادی ۱۳۱۲ که در آخرخرداد خاتمه می‌یابد برطبق مقررات انحصار تجارت‌خارجی‌درصدد‌تهیه‌صورت سهمیه سال اقتصادی ۱۳۱۳ برآمده و برای‌انجام این مقصود مطالعات لازمه بعمل آمده است و روز گذشته نیز کمیسیونی در اداره کل تجارت بریاست آقای فروغی رئیس‌الوزراء و حضور آقای بهمن رئیس کل تجارت و عده‌ای دیگر از مطلعین تشکیل‌و در اطراف‌این موضوع مذاکرات لازم صورت گرفت. و برای‌اینکه نظریات اطاق‌تجارت‌را هم‌نسبت باین موضوع جلب کرده باشند قبل ازظهر امروز نیزآقای نیکپور رئیس اطاق تجارت و آقایان وکیلی ، کاشف ، بوشهری ، طهرانچی اعضای اطاق تجارت درعمارت‌بادگیرآقای‌رئیس‌الوزراء را ملاقات نموده راجع به این موضوع و سایرمسائل اقتصادی مذاکرات لازمه بعمل آورده‌اند.

هم‌فال هم تماشا

گاردن پارتی در مهمانخانه بلدی . پنجشنبه ۳۱ خرداد از ساعت ۶ ببعد . حق ورود ۱۲ ریال ـ در ازاء ۱۲ ریال یک بلیط لاطار فردوسی دریافت خواهید داشت که ممکن است بیست هزار تومان ببرد ووسایل تفریح ذیل نیزبرای استفاده شما مجانا آماده است : موزیک در تمام مدت ـ دانس در طالار مخصوص‌ـ رقص انفرادی‌آرتیست های نامی‌ـ ورزش‌های پهلوانی‌ـ شعبده‌بازی و غیره‌وغیره کمیته گاردن پارتی فردوسی .

گزارشهای خارجی

لندن در خطر کم آبی

لندن ـ هنوز علائمی برای رفع خطر خشکسالی که خاک بریطانی و قسمت اعظمی ازقاره اروپا را گرفته‌هویدا نشده‌است. قلت آب های آشامیدنی موجب دغدغه خاطر شده و اضطراب عمومی را برانگیخته است. آب رودخانه تیمس و لئا که تقریبا آب کلیه شهر را تامین می‌نماید روزبروز کمترمی شود و اعلامیه اخیر هیئت مدیره توزیع آب که در لندن ۷ میلیون نفر را آب میدهند حاکی‌ازلزوم صرفه‌جوئی کامل در مصرف آب هاست . درتمام وسایل‌نقلیه شهری‌ازقبیل اتوبوس و ترامواى برقی وترن های زیرزمینی اعلان هائی به این مضمون الصاق شده است.

مفقودشدن ویس‌قنسول

توکیو ـ مفقود شدن ویس قونسول ژاپن در نانکن وضع وخیمی در روابط چین و ژاپن ایجاد کرده است . دولت ژاپن یادداشتی بحکومت چین ارسال داشت و تقاضا نموده است در صورتی که قضیه بفوریت کشف نگردد نوای ژاپن بفوریت در نانکن پیاده شده‌مستقیما به‌کشف موضوع اقدام نمایند. نمایندگان مطبوعات در چین اظهار عقیده میکنند که مسیو کوماراتو ویس قونسول ژاپن از طرف مامورین مخفی‌ژاندارمری‌چین ربوده‌شده است .

دزد بغداد در محاکمه

فیلم دزد بغداد خیلی مشهور است . همانطوری که بازیکن‌آن دوگلاس فربینکس نیز شهرت کامل دارد. این‌فیلم که از قصه های الف لیلة و لیله اقتباس گردیده‌است‌اخیرا در هندوستان یکی از کمپانی‌های فیلم برداری آنرا بزبان هندی ترجمه نموده و چون حق کپیه فیلم مزبور محفوظ بوده است باین جهت وکلای دوگلاس فربینکس برعلیه شرکت فیلم برداری هندوستان در یکی از محاکم بمبئی اقامه دعوی حقوق‌نمودو مطالبه‌غرامت مالی نموده‌اند . وکلای شرکت فیلم برداری‌هندوستان‌در جواب ادعای مزبور گفته‌اند که چون کتاب الف لیلة و لیله یک کتاب بین‌المللی و باکثر زبان ها ترجمه شده است باین جهت همه‌کس میتواند از روی آن به زبان خودش اقتباس‌هائی بنماید و قصص‌آنرامورد استفاده قرار بدهد و بنابراین‌وکلای دوگلاس حق ندارند که ادعای محفوظ بودن حق کپیه و اقتباس یک قصه ازقصص‌مزبوره رابنمایند. درنتیجه رسیدگی‌به قضیه‌مزبوره در محاکم‌ابتدائی‌حکم برله‌وکلای دوگلاس صادر و قرار معدوم کردن فیلم دزد بغداد راکه بزبان هندی تهیه‌شده‌بود صادرنمودند ولکن وکلای کمپانی‌فیلم برداری هندوستان‌ازقرار مزبور استیناف داده و قضیه در جریان است .

«نقل از اطلاعات ۲۳ خرداد ۱۳۱۳»

جنك آمریکا ...

بقیه از صفحه ۹

استروژن در هر قرصی‌ترکیب نکنند . مقدار لازم برای ضد بارداری ۱۷۵ است که درقرص های ضدبارداری که در فرانسه بفروش میرسد وجود دارد . تابحال‌استروژن اضافی‌بوسیله آزمایشگاه های انگلوساکسون در قرصها صورت می گرفت و گاه مقدار اضافی آن به ۷۵ میکروگرم می رسد .آیابهمین دلیل‌است که در گزارش‌پزشك امریکائی آنرا خطرناك ذکر کرده است ؟ بطور قطع ویقین این ماده هم مثل هر ماده شیمیائی دیگری که روزانه جذب بدن می شود ،نبایستی بدون رعایت احتیاط مصرف گردد .

مصرف قرص ضد بارداری مستلزم معاینه پزشکی‌است‌که هرچند گاه یکبار باید بطور مرتب صورت گیرد . مصرف این قرص برای زنانیکه مبتلابه بیماری قند هستند و نیز کسانی که واریس و فشار خون‌دارند، اکیدا ممنوع‌است . بسیاری‌از پزشکان همینکه‌متوجه می‌شوند فشار خون بیمارشان نامنظم شده و یا وقتی کولسترول آنها بالامی رود فورا مصرف قرص راقطع می‌کنند و به‌همه‌سفارش می‌کنند‌بمحض این که‌احساس سنگینی درپاکردند و یا دچار خستگی غیر معمولی شدند و یا در واقع مبتلا به سوءهاضمه شدند بلافاصله از مصرف‌قرص های ضدبارداری‌خودداری‌کنند.

در حال حاضر قرص ضدـ بارداری یگانه سلاح موثربرای جلوگیری از حامله شدن است و بقول پروفسور «بانلیو»بخوبی قابل کنترل بوده و به بهترین وجهی کنترل شده است .

سازمان شاهنشاهی خدمات اجتماعی ۱۳۲۶

بمنظوربالا بردن سطح مهارت‌واطلاعات فنی‌کارگران صنایع کشور، آموزشگاه حرفه‌ای رضا پهلوی وابسته بسازمان شاهنشاهی خدمات اجتماعی باهمکاری صندوق کارآموزی ، در رشته‌های ریخته‌گری ـ جوشکاری (استیلن وبرق) ـ ماشین افزار (تراشکاری ـ صفحه تراشکاری ـ فرزکاری) کارآموز می‌پذیرد .

از داوطلبینی که در کارخانجات و کارگاههای مشمول قانون کارآموزی بکار اشتغال دارند دعوت میشود که برای ثبت نام و کسب اطلاعات بیشتر همه روزه باستثنای روزهای تعطیل از ساعت ۱۴ تا ساعت ۲۰ بمحل آموزشگاه حرفه‌ای رضا پهلوی واقع در انتهای خیابان ری و یا صندوق کارآموزی واقع در خیابان تخت جمشید شماره ۵۷۰ از ساعت ۸صبح الی۱۴ وبعد ازظهرها از ساعت ۱۷ تا۲۰ باستثنای روزهای پنجشنبه و جمعه مراجعه فرمایند.

کسانیکه دوره‌های مذکور را با موفقیت طی نمایند بدریافت‌گواهینامه مهارت از طرف صندوق کارآموزی نائل خواهند شد.

مهلت ثبت‌نام تا دوم تیرماه است.

قصه‌هایی برای بچه‌ها و بازبان بچه‌ها
به تازگی منتشر کرده‌ایم
گرگها و آدمها
آنتون چخوف
ترجمه‌ی کورش مهربان
پیامی برای‌دوست داشتن و روایتی ساده و پاك از رازهای طبیعت
مؤسسه انتشارات امیرکبیر
کتابهای دلخواه خودرا ازتلفن ۳۱۶۹۳۵ بخواهید .

آگهی مناقصه شماره ۱۰ر۵۲

شرکت مخابرات ایران تعداد دوهزار وچهارصد اصله تیرهای سیمانی ۷ متری و ۹ متری مورد نیاز خود را با رعایت شرایط معامله و طرح قرارداد و برابر برگ مشخصات فنی و نقشه‌های پیوست آن از طریق مناقصه تحویل در بندرپهلوی، هشتپر ، و آستارا خریداری می‌نماید .

داوطلبان شرکت در مناقصه می‌توانند همه روزه بجز ایام تعطیل ودر ساعات اداری به دبیرخانه اداره تدارکات شرکت مخابرات واقع در خیابان تخت جمشید چهارراه شیراز و یا در رشت به کل مخابرات استان گیلان مراجعه و با ارائه رسید پرداخت مبلغ پانصد ریال (۵۰۰) بحساب شماره ۱۰۵۰۹ شرکت مخابرات ایران نزد بانک ملی ایران شعبه تخت جمشید و در مورد پیشنهاد دهندگان استان گیلان مبلغ ۵۰۰ ریال به حساب صندوق کل مخابرات استان گیلان مدارک مناقصه را دریافت و با توجه کامل بمندرجات آنها را امضاء نموده بضمیمه‌پیشنهاد خود در دو پاکت (الف) و (ب) بوصف مشروحه در شرایط معامله تا آخر وقت اداری روز دوشنبه بیست وپنجم تیر ماه پنجاه‌ودو بدبیرخانه شرکت مخابرات واقع‌درخیابان تخت‌جمشید چهارراه شیراز تسلیم و رسید دریافت دارند .

پیشنهادهای واصله تا موعد مقرر در ساعت ۱۰ صبح روز سه‌شنبه ۲۶ر۴ر۵۲ در اطاق ۳۰۲ ساختمان شرکت بنشانی بالا باز و قرائت خواهد شد .

حضور پیشنهاد دهندگان یا نماینده مجاز آنها در کمیسیون مناقصه آزاد و شرکت مخابرات ایران در رد یک و یا کلیه پیشنهادهای رسیده مختار است . م‌الف ۴۸۴۸

شرکت مخابرات ایران

A LARGE international pharmaceutical company requires for immediate employment
AN ABLE ACCOUNTANT-ADMINISTRATOR CAPABLE OF ORGANIZING FINANCE AND ADMINISTRATION DEPTS. FROM SCRATCH.
Age 28 to 35. Fluency in English essential.
An attractive salary is offered and there are prospects of rapid promotion.
EXCELLENT OPPORTUNITY FOR AMBITIOUS CANDIDATE SEEKING PROGRESSION INTO GENERAL MANAGEMENT.
Please reply to P.O. Box 1668, Tehran.

آگهی
اسامی و شماره پروانه شرکت‌های حفار واجد صلاحیت

برابر ماده ۲۴ آئین‌نامه اجرائی فصل سوم قانون آب و نحوه ملی شدن آن وباتوجه‌بمواد ۱۸ و ۱۹ آئین‌نامه مذکور ذیلا اسامی و شماره پروانه شرکتهای حفار که از تاریخ صدور برای مدت دوسال واجد صلاحیت برای عملیات حفاری تشخیص داده شده‌اند درج میگردد :

نام شرکت	شماره پروانه صادره
۱ـ شرکت سابیر	۲۵۰ر۲۱۹۲۶ ـ۲۸ر۹ر۵۱
۲ـ شرکت نیرو ابزار	۲۵۰ر۲۱۹۱۰ ـ ۲۸ر۹ر۵۱
۳ـ کنسرسیوم حفاران‌خراسان	۲۵۰ر۲۱۹۱۲ ـ ۲۸ر۹ر۵۱
۴ـ شرکت حسن طباطبائی	۲۵۰ر۲۱۹۱۴ ـ ۲۸ر۹ر۵۱
۵ـ شرکت پارس مکانیک	۲۵۰ر۲۱۹۱۸ ـ ۲۸ر۹ر۵۱
۶ـ شرکت جمشید رعینی	۲۵۰ر۲۱۹۱۶ ـ ۲۸ر۹ر۵۱
۷ـ شرکت سهامی رگبار	۲۵۰ر۲۱۹۲۰ ـ۲۸ر۹ر۵۱
۸ـ شرکت پرما	۲۵۰ر۲۱۹۲۲ ـ۲۸ر ۹ر۵۱
۹ـ شرکت توسعه آبیاری	۲۵۰ر۲۱۹۲۴ ـ ۲۸ر۹ر۵۱
۱۰ـ شرکت نوکند	۲۵۰ر۲۱۹۳۶ ـ ۲۸ر۹ر۵۱
۱۱ـ شرکت گمانه	۲۵۰ر۲۲۳۰۴ ـ ۲۸ر۹ر۵۱
۱۲ ـ شرکت ارس مکانیک	۲۵۰ر۲۲۳۰۲ ـ۲۸ر۹ر۵۱
۱۳ ـشرکت آبیاری سرتاسری ایران	۲۵۰ر۲۳۶۲۴ ـ ۸ر۱۱ر۵۱
۱۴ـ شرکت حفاری حفر چاه عمیق آذربایجان	۲۵۰ر۲۳۶۲۶ ـ۸ر۱۱ر۵۱
۱۵ـ شرکت حفاری گرداب	۲۵۰ر۳۰۵۹ ـ ۳۱ر۲ر۵۲
۱۶ ـ شرکت سیلاب	۳۵۰ر۳۰۶۵ ـ ۳۱ر۲ر۵۲
۱۷ـ شرکت نسرین اکبرزاده	۲۵۰ر۳۰۵۵ ـ۳۱ر۲ر۵۲
۱۸ـ شرکت سیمدشت	۳۵۰ر۳۰۶۳ ـ ۳۱ر۲ر۵۲
۱۹ـ شرکت تکنوماشین	۲۵۰ر۳۰۶۱ـ۳۱ر۲ر۵۲
۲۰ـ شرکت پمپاژ ایران	۲۵۰ر۳۰۵۷ ـ ۳۱ر۲ر۵۲

م‌الف ۴۹۵۶ — وزیر آب و برق

آگهی مناقصه شماره ۴۲۴ر۴۲۵ر۵۲

راه‌آهن دولتی ایران ۱۵۰۰ عدد قلاب کشش واگن باری و ۲۰۰۰ عدد شاه‌فنر ۱۷ لائی واگن را برطبق شرایط و مشخصات و نقشه های مربوطه .

سی‌انداف یکی از بنادر ایران (خرمشهر یا شاهپور) یامرز جلفای ایران یاایستگاه راه‌آهن مرز ایران ـ ترکیه‌از طریق مناقصه خریداری مینماید .

داوطلبان شرکت در مناقصه میتوانند در ساعت اداری جهت دریافت اسناد مناقصه با تسلیم قبض صندوق بمبلغ ۳۰۰ ریال باداره کل کارپردازی مراجعه نمایند . شرکت کنندگان در مناقصه باید مبلغ ۶۰۰۰۰ ریال بعنوان سپرده شرکت در مناقصه بصندوق راه‌آهن پرداخت و رسید صندوق یامعادل آن ضمانت‌نامه بانکهای مجازایران که لااقل دوماه اعتبار از تاریخ مناقصه داشته باشد بضمیمه پیشنهاد خود تاساعت ۹ صبح روز ۳ر۶ر۵۲ مطابق‌با ۲۵ر۸ر۷۳ در صندوق پیشنهاد ها واقع در اداره کل کارپردازی بیاندازند . پیشنهادهای واصله ساعت ۱۰ همان روز باز و قرائت خواهد شد حضور پیشنهاد دهندگان یا نمایندگان مجاز آنان در جلسه مناقصه آزاد است و راه‌آهن دررد و یاقبول هریک یا تمام پیشنهاد ها مادامی که قرارداد مبادله نشده است جزاو کلا مختار میباشد به‌پیشنهاد فاقد سپرده و مشروط و مبهم و پیشنهادی که بعداز موعد مقرر برسد ترتیب اثر داده نخواهد شد سپرده برنده و حائز حداقل درجه دوم مناقصه نگهداری ودرصورت استنکاف ازانجام معامله بدون هیچگونه تشریفات بنفع راه‌آهن ضبط خواهد گردید هزینه درج این آگهی (واگهی‌نوبت اول) در جراید و پرداخت مالیاتی که در ایران نسبت بعواید حاصله ازاین معامله بنابه تشخیص وزارت دارائی تعلق میگیرد بعهده برنده یا برندگان مناقصه میباشد راه‌آهن میتواند صدی بیست و پنج از میزان معامله را کسر یا اضافه نماید پیشنهاد های واصله از کشور هائیکه بادولت ایران پیمان‌معاملات تهاتری دارند با شرایط مساوی حق‌تقدم خواهند داشت .

م‌الف ۴۶۷۸

راه آهن دولتی ایران

آگهی

برای ارتباط باتلفونخانه راه آهن از شماره های ۲۵۱۲۱ و ۵۳۰۹۹۴ و ۵۳۸۸۷۳ که‌چندین شماره بطور سری و خودکار مسلسل میباشد استفاده نمائید

شماره های مذکور هر یک شماره اول از تعدادی شماره سری میباشد .

م الف ۴۹۵۴

راه آهن دولتی ایران

۱ـ۳

تااینجاخوانده‌اید

«آن» سی ساله کارمند یك موسسه نشر کتاب بر بالین مادر بیمار سرطانی خود رنج میکشید و برای آنکه وی کمتر درد بکشد هر روز باو مرفین میزند . در بالای آپارتمان آنها و در اتاق کثیفی سه دانشجو زندگی می کنند . یك فرانسوی و دو سوئدی که دخترك‌سوئدی حامله و در حال زاییدن است . برای نجات او که خونریزی دارد «لورنت» از «آن» کمك می گیرد تا او را به‌زایشگاه برسانند ...

نوشته: هانری ترویا
نویسنده فرانسوی
(عضو آکادمی فرانسه)
برگردان از: محمود

زنی در گرداب

-۱۲-

ـ این آب مرده چه فایده دارد ؟

آنوقت گیلاس را از دست «آن» گرفت و از آب شیر پر کرد و در کنار گیلاس‌شراب سفید گذاشت«آن» در یخچال را با ملایمت بست . آنوقت هردو گیلاسها را سرکشیدند او شرابش را و دیگری آب را چیزی نمانده بود که «آن» بپرسد برای شام چه می‌کنند . طبعا در مواقع عادی اینگرید شام درست میکرده‌است ولی خودداری کرد . برای چه او را بین میز ویخچال نگاه داشته است . میتوانست باو اجازه بدهد که وارد سالن بشود. از او پرسید :

ـ شما با پدرتان زندگی می‌کنید ؟

ـ بله وبا مادرم .

«آن» صبر کرد تا لحظاتی بگذرد .

ـ مادر من بسیار مریض است .

خودش را سرزنش کرد چرا این حرف رازده است . زیرا او تصور خواهد کرد که مجبور است به‌پرسش‌هائی پاسخ دهد . ولی جوابی از طرف‌لورنت نیامد . آیا نشنید ؟ گیلاس دوم را برای خود ریخت همچنان سرپا ایستاده بودند و این پا و آن‌پا میکردند خیلی بلند قد نبود. نور چراغ سقف چهره‌اش را در سایه روشن می‌برد . سرانجام اوهم پرسشی کرد.

ـ شما شغلی دارید ؟

ـ آری .. وشما ؟

ـ من ؟ ... سی‌وشش کار داشته‌ولی حالا بیکارم... در جستجو هستم .. خیلی آهسته ... من آنطور که میگویند یکسر خورده هستم ...

ـ شما درس نخوانده‌اید ؟

ـ چرا ... یکسال تزئینات خوانده‌ام .

ـ پس شما نقاشی می‌کنید ؟

ـ خیلی چرند !

ـ شما حق بود نقاشی تبلیغاتی میکردید .

ـ فکرش را می‌کنم ... و شما .. شما چه‌میکنید؟

ـ من در یک موسسه چاپ ونشر کتاب هستم ... قسمت هنری بر عهده من است.

ـ چه موسسه‌ای ؟

ـ گاستل .

ـ آن ... آره ... و پدرتان ؟

ـ او بازنشسته است

ـ آنچه من آرزو دارم !

لورنت دست هایش را باز کرد و بعد جدی گفت :

ـ خیال میکنم تا چند روز دیگر به گاراژ برگردم تا اتومبیل شوئی را ازسر بگیرم . . . دوستی دارم که در همانجا کار می کند .

پی‌یر داخل آشپزخانه شد . کتابش را زیر بغل داشت .

ـ آه تو اینجا هستی «آن» ... نفهمیدم چه موقع آمدی .

و به لورنت سلام کرد و سرش را خم نمود. وی از دیوار جدا شد . دست پی‌یر بطرف بطری رفت و درحالی که برای خود گیلاسی شراب سفید می ریخت از حال زن سوئدی جویا شد وچون از وقایع مطلع شد آهی کشید و سرش را تکان داد و گفت :

ـ میدانید زایشگاهی که شما صبح به آن مراجعه کردید سابقا دیر بوده صومعه بورارویال متعلق به آنژلیک آرنول .. در زمان انقلاب در آنجا مالزوب را زندانی کرده بودند همچنین مادموازل دوسومبروی‌وفلورن ..

ساکت شد و گیلاس شراب سفید را جرعه‌جرعه نوشید . . لورنت ملافه ها را برداشت و بطرف‌در رفت آن با نگاه او را که از پله ها بالا میرفت نگریست سپس به اتاق میلی که ناشکیبا فریاد میزد دوید :

ـ دیر شد ... همه‌تان کجا رفته بودید ؟... من یک آب برتقال می خواهم .

فصل پنجم :

«آن» در آپارتمان را بست و از پلکان سرازیر شد سرش را پائین انداخته و دستش روی نرده بود . غصه هایش پله به پله او را دنبال میکرد . از دیروز یک سوزن بیشتر به مادرش میزد وروزانه به پنج نوبت تزریق رسیده بود . براثر مورفین مادرش تقریبا در حالت اغماء بسر میبرد . آن نگرانی ها و خشم ها ، آن بی‌ثباتی ها و دگرگونی جایش را به یک حالت بی‌تفاوتی داده بود .بتدریج که شخصیت وی نقصان می پذیرفت خانه وپیرامون او آرام تر میشد دیگر در اتاق یک زن دردمند ، نالان و پرادعا وجود نداشت بلکه به یک آدمک با اعضای نرم که او را بهنگام میچرخاندند می شستند سوزن میزدند مبدل شده بود آیا اینها نشانه هائی بود که پایان کار میلی را اعلام میکرد ؟ اگر میتوانست شبی راحت بخوابد و صبح برنخیزد ... این فکر لحظه‌ای «آن» را دچار عدم تعادل کرد. گفتی پایش را جای لغی گذاشته است ... بهرحال باید تسلیم تقدیر شد . در این مرحله از بیماری برای مادرش جز آنکه آسوده بمیرد نمی تواند امیدی داشته باشد . باید همیشه بر بالین امیلین بماند یا اینکه در روز دفعات بیشتری بدیدارش برود ... تا چند وقت دیگر این بازی ترحم‌آور دوام خواهد داشت ؟وقتی «آن» از برابر اتاق سرایدار گذشت او گفت :

ـ آه خانم پره‌دای ، مستاجر شما امروز اتاق را تخلیه کرد و از من خواست که این را بشما بدهم !

«آن» از دست سرایدار یک بسته و کلید را گرفت و با ناخن بسته را پاره کرد سفیدی ملافه‌ها پدیدار شد آنوقت کلید و نامه را توی کیفش گذاشت و گفت :

جنگ امریکا و انگلیس

برسر قرص ضد بارداری!

آمریکائیها : قرص ضد بارداری خطرناك است !
انگلیسی ها : قرص ضد بارداری خطرناك نیست !

امریکائیان میگویند قرص های ضدبارداری خطرناك است ولی انگلیسیها چنین عقیده‌ای ندارند . آنها قرص جدیدی مصرف میکنند که معتقدندهم مطمئن و هم بی خطر است . این نوع قرصها را چند روزی است در داروخانه های لندن پخش کرده‌اند ولی ماهها‌است مورد آزمایش قرار گرفته و روی ۱۰۸۵ زن داوطلب‌امتحان شده است امریکائیان این‌نوع را هم خطرناك میدانند ولی انگلیسیها با قاطعیت می‌گویند که اصولا قرصهای ضد بارداری خطری ندارد فقط مسئله مقدار مصرفی آن مطرح است .

روی اثرات این قرص‌بررسی شده و فقط یك‌فقره بارداری مشاهده گردید ، که آنهم به علت اشتباهی بود که در مورد زمان مصرف رخ داده بود. این قرصها با میزان جدیدی‌هورمون اوستروژن ساخته شده که‌وقتی با هورمون ثانوی جمع شود جلوی هرنوع بارداری را می‌گیرد . در قرصهای جدیدفقط می‌میکروگرم اوستروژن‌مصرف شده یعنی نصف میزانی است که در سایر قرصهای ضد ـ بارداری که تابحال در انگلستان مصرف میشده، بکار رفته‌است چه یکماه پیش گزارش یك پزشك آمریکائی سروصدای زیادی براه انداخت . در این گزارش نوشته شده بود :

«وقتی میزان اوستروژن‌بالاتر از حد معمول باشد در گردش خون اختلالاتی بوجود می‌آیدو تولید لخته‌خونی میکند که راه ورید را مسدود میسازد و تولید «فلی‌بیت» میکند. »

ارقامی هم در این گزارش ذکر شده بود که اتهام راتایید میکرد . در صورتی که هرسال از ده هزار زن مصرف کننده فقط یکنفر باردار میشد .البته در مورد زنان معتاد به سیگار این نسبت بالاتر میرفت .

این موضوع در دوازده مرکز دانشگاهی مخصوص کار های تحقیقاتی در امریکاروی‌ششصد نفر زنی که بستری شده بودند و سنشان بین ۱۵ تا ٤٤ سال بود مورد مطالعه قرار گرفت . همگی این مراکز به یك نتیجه رسیدند و سرانجام پزشکان و محققین نامداری چون دکتر هیمان در امریکاودکترمارتین. پ . وسی » در انگلستان این قرصها را تضمین کردند هشت میلیون زن امریکائی و دو میلیون زن انگلیسی از آن مصرف کردند . با این‌تفصیل معلوم نیست بچه دلیل هفتصد هزار زن فرانسوی را رعب و هراس فرا گرفته و چرا از مصرف قرصها واهمه دارند ؟

پروفسور «اتین بولیو» مدیر انستیتوی‌ملی‌بهداشت وتحقیقات پزشکی که کار هایش درباره هورمونهای جنسی منتهی به گرفتن جایزه «شهرپاریس»در ۲٤ماه مه گردید می گوید :

« هیچ دلیل تازه‌ای وجودندارد که دوباره این قرص ها مورد آزمایش و بررسی قرار گیرند پنجسال است که روی آنها مطالعه شده محسنات و مضرات آنها معلوم گشته و همه آنها طبقه‌بندی شده‌اند»

برای کم کردن آنها کافی است بیش از پنجاه میکروگرم

بقیه در صفحه ۸

محفل زنان

افتتاح مرکز رفاه خانواده مشهد

- والاحضرت شاهدخت اشرف پهلوی ریاست عالیه سازمان زنان ایران روز شنبه آینده مرکز رفاه خانواده مشهد را می‌گشایند .

بنای این مرکز در سال قبل آغاز شد و قرار بود که ماه گذشته گشایش یابد ولی بعلت سفر ناگهانی والاحضرت به خارج از کشور مراسم افتتاح به تعویق افتاد .

نمایشگاه نقاشی دختران

- بعدازظهرروز یکشنبه نمایشگاه نقاشی دختران‌دانشجو که‌ازطرف‌جمعیت‌دختران‌دانشجو ترتیب‌یافته درمرکز اجتماعات سازمان زنان تهران گشایش می‌یابد .

جمعیت دختران دانشجو که سه سال قبل تشکیل شد در چند ماه اخیر برای جذب اعضای بیشتر به برگزاری برنامه‌هایی اقدام کرده و توانسته نظر گروههای مختلف دانشجویان را جلب کند.

- چندی قبل خانمهای ماشین‌نویس در مورد طبقه‌بندی شغلی خود در بحثهای خصوصی و عمومی از سازمان زنان کمک خواستند. پس از بررسی‌هائی که سازمان زنان و سازمان امور استخدامی دراین مورد انجام دادند اعلام شد پس از اجرای ماده ۳۰ قانون استخدام کشوری ، گروههای قطعی استخدامی خانم‌های ماشین‌نویس تعیین می‌شود .

گزارشی برای آنها که فرزند مبتلا به فلج مغزی دارند

کودکان مبتلا به فلج مغزی، انسانهائی قابل احترام هستند!

در روزهای یکشنبه‌و دوشنبه این هفته سمیناری با حضور عده‌ای از فیزیوتراپیست‌های مشهور کشور در انجمن فیزیوتراپی ایران تشکیل شد. در این سمینار آخرین‌گزارشات و تحقیقاتی‌که درامر فیزیوتراپی وفلج مغزی اطفال در دنیابعمل آمده بود مورد بررسی قرار گرفت . آنچه در زیرمی‌خوانید مقاله‌ای است کوتاه درمعرفی بیماری فلج مغزی اطفال و راههای مقابله با آن ، این مقاله را مخصوصا مادران که بیش از هرکس از نارسائی‌فرزند خویش رنج می‌برند باید بخوانند.

فلج مغزی اطفال بیماری چندان ناشناخته‌ای نیست ، قرنهاست که بشر با آن روبروست اما نخستین بار بسال ۱۸٦۲ دکتر ویلیام جان‌ـ لیتل بود که نتیجه مطالعاتش را برروی یک کودک مبتلا به فلج یا مکث مغزی منتشر کرد واولین گام را برای شناخت کامل این بیماری برداشت پس از او دیگران نیز تحقیقات و مکاشفات خودرا برای درمان این بیماری آغاز کردند .

دکتر جان‌لیتل در کتاب خود سرگذشت یک کودک استثنائی را شرح داده بود که رفتاری غیر طبیعی و حرکاتی خشک و خشن داشت و او چنان در تصویر رفتار این طفل غلو کرده بود که این‌توهم را برای محققین دیگر پش‌آورد که هرکودک مبتلا به این بیماری از هوش کمتری برخوردار است!

با وجود اینکه امروز روشن‌شده است که مشخصاتی که دکتر لیتل بیان داشته همیشه صادق نیست اما با این حال بازهم این تصور غلط برای بسیاری وجود دارد که ناتوانیهای حرکتی و ناهماهنگی های عضلانی همیشه با ناتوانی ذهنی همراه است.

در حالی که اکنون به تجربه ثابت شده که بعضی از کودکان مبتلا به‌این مرض‌ازهوش وذکاوتی برتر از همسالان خود برخوردار هستند.

مطالعات بیشماری که در زمینه «مکث مغزی کودکان» بعمل آمد اطلاعات ذیقیمتی را بدست داد که شاید برترین و سودمندترین این مطالعات را دکتر کارلسن در کتاب مشهور خود « این‌چنین بدنیا آمد» گرد آورد واز ناتوانیها و توانائیهای این بیماری بهترین ترسیم رابدست محققین داده‌است.

از مطالعاتی که در سالهای اخیر در نیویورک انجام گردیده درصد مبتلایان این بیماری اره درهزار ذکر گردیده است ، واین بدان معنی است که از هر دویست‌نفری

بقیه درصفحه۱۳

مایوهای تازه برای کنار دریا

بقول معروف مایو و گرما دو یار جدا نشدنی هستند . هرساله‌با فرارسیدن‌تابستان فرصتی پیش می‌آید تا آدمها تنی‌به‌آب بسپرند واز مزایای کنار دریا سود جویند . مد سازان که همیشه در انتظار فرصت هستند اینبار نیز طرحهای تازه‌یی را ببازار عرضه کرده‌اند و آنچه در عکسهای بالا می‌بینید آخرین طرحهای مایو است که دست پخت مد سازان فرانسوی میباشد

زنان شهرستانی

دوزن، رئیس خانه انصاف شدند

بافق یزد ـ دو خانه انصاف در روستا های بافق یزد گشایش یافت و مراسم تحلیف اعضای این خانه با حضور آقای نداف رئیس دادگاه بخش مستقل بافق‌و آقای همدانیان بخشدار «بهایاد » انجام شود .

در این دو روستا ، دوزن باتفاق آرابه سمت رئیس خانه انصاف‌برگزیده‌شدند. اولین روستایی که خانه انصاف درآن گشایش یافت روستای « کویجان » بود. این روستا از بخش « بهایاد» بافق ۱۲ کیلومتر فاصله دارد .

اعضای خانه انصاف این روستا ، بانو معصومه حسینی (همسر رئیس انجمن‌ده) را به ریاست خانه انصاف برگزیدند و بانو حسینی طی مطالبی گفت :

ـ از مسئولیت خطیری که بمن‌واگذار شده است ، هیچگونه نگرانی ندارم ، چادرهمت به کمر خواهم بست وباجان ودل،وظیفه خودرا به‌نحو احسن انجام خواهم داد ... »

دومین خانه انصاف در روستای «آریج» ۱٦ کیلو متری « بهایاد» گشایش یافت و در این روستا خانم نظیره اسدی‌بسمت رئیس خانه انصاف انتخاب شد . او که همسر یکی از اعضای خانه انصاف این روستا است ابتدا از قبول پست ریاست خودداری میکرد اما بعد ازسخنان آقای نداف رئیس دادگاه بخش بافق، پست ریاست را قبول کرد .

تجدید آگهی مزایده

شرکت سهامی نساجی شاهی بانظارت شرکت سهامی بیمه ایران پنبه های باقیمانده از آتش‌سوزی انبار پنبه کارخانه را از طریق مزایده بفروش میرساند طالبین میتوانند با دریافت برگ شرایط مزایده از کارخانه یا دفتر نظارت برامور شرکت های نساجی تهران خیابان فخررازی شماره ٦۹ و باشرکت بیمه ایران تهران و شعبه مازندران پیشنهاد خود را تاپایان روز شنبه دوم تیرماه ۵۲ بدفتر شرکت نساجی شاهی تسلیم نمایند . م‌الف ۵۰۰۰

آ ـ ۱۸۷۹۸

آگهی مناقصه

کارخانه ذوب آهن آریامهر ٤قلم هادی و کابل مسی را از طریق مناقصه عمومی خریداری مینماید . شرکت کنندگان در مناقصه می‌توانند برای دریافت برگ شرائط و مشخصات بدفتر تدارکات این کارخانه واقع‌در ٤۵کیلو متری جاده اصفهان ـ شهرکرد مراجعه و پیشنهاد خود را همراه برگ شرائط و مشخصات باقید قبولی امضاء نموده تاساعت ۹ونیم صبح روز ۱۲ر٤ر۵۲ بدبیرخانه کارخانه تسلیم نمایند. کالای مورد مناقصه ظرف مدت‌هفت روز پس از عقد قرارداد باید بانبار های کارخانه ذوب آهن آریامهر تحویل گردد.

سرپرست کل عملیات کارخانه آریامهر

آگهی حراج

کمیسیون مطالبات و دیون و امور اجرائی شرکت سهامی کارخانجات ایران پانصدو یک (۵۰۱) قلم‌لوازم‌فنی و متفرقه‌مستعمل وفرسوده موجود در انبار نارمک واقع در انتهای شمال شرقی نارمک خیابان شماره ٤٦ را از طریق حراج به فروش‌میرساند.

علاقمندان به‌خرید میتوانند اجناس مورد حراج را همه روزه در ساعات اداری باستثنای روز های تعطیل در محل ملاحظه و با اطلاع کامل از مشخصات در حراج شرکت فرمایند .

کمیسیون حراج از ساعت ۹ تا ۱۱ صبح روز شنبه ۱٦ تیر ماه ۱۳۵۲ در محل مزبور تشکیل خواهد بود و چنانچه بهای پیشنهادی مناسب تشخیص گردید بهای اجناس نقدا در محل‌دریافت و اجناس مزبور برابر صورت های موجود در انبار در اختیار ده روز مورد مزایده را از انبار خارج نباید‌درغیر اینصورت علاوه خریدار قرار خواهد گرفت‌وخریدار موظف است حداکثر ظرف‌مدت از آنکه کمیسیون مسئولیتی برای حفظ و نگهداری آن نخواهد داشت روزانه دو هزار ریال به عنوان خسارت از خریدار دریافت خواهد نمود شرکت در حراج به‌منزله اطلاع کامل از متن آگهی‌و مشخصات کامل مورد مزایده بوده و بعدا هیچگونه عذری دائر به عدم اطلاع پذیرفته نخواهد شد . م‌الف ۵۰۱٤

کمیسیون مطالبات و دیون و امور اجرائی شرکت سهامی کارخانجات ایران

آ ـ ۱۸۷۹٤

آگهی مناقصه شماره ۷۲۸ر۵۲

راه‌آهن دولتی ایران ۱۷ قلم لامپ مختلف موردنیاز رابرطبق مشخصات و شرایط مربوطه .

از طریق مناقصه تحویل تهران انبار مرکزی د خریداری می نماید ..

داوطلبان شرکت در مناقصه می توانند در ساعت اداری جهت دریافت اسناد مناقصه باداره کل کارپردازی مراجعه فرمایند شرکت کنندگان در مناقصه باید مبلغ۱۱۰۰۰۰ریال‌بعنوان سپرده شرکت در مناقصه به صندوق راه‌آهن پرداخت و رسید صندوق یا معادل همان مبلغ ضمانت‌نامه بانکی صادر یکی از بانك های مجاز ایران که لااقل یکماه اعتبار داشته باشد بضمیمه پیشنهاد خود تاساعت ۹ صبح روز ٦ر۵ر۱۳۵۲ در صندوق پیشنهاد ها واقع در اداره کل کارپردازی بیاندازند پیشنهاد های واصله ساعت ده روز مزبور باز و قرائت خواهد شد . حضور پیشنهاد دهندگان یا نمایندگان مجاز آنها در جلسه مناقصه آزاد است وراه‌آهن در رد و یاقبول هریك یاتمام پیشنهاد ها مادامی که قرارداد مبادله نشده است جزا و کلا مختار می باشد . به‌پیشنهاد فاقد سپرده و مشروط و مبهم و پیشنهادی که بعد از موعد مقرر برسد ترتیب اثر داده نخواهد شد سپرده برنده اول و نفر دوم مناقصه نگهداری و در صورت استنکاف از انجام معامله بدون تشریفات بنفع‌راه‌آهن‌ضبط خواهدشد . مالیات متعلقه وهرگونه عوارض دیگر بعهده برنده مناقصه می باشد . راه‌آهن می‌تواند تاصدی بیست و پنج از میزان معامله کسر یا اضافه نماید .

م الف ٤۸۲۵

راه‌آهن دولتی‌ایران

آگهی دوره دوم انتخابات شورای داوری رفسنجان

دراجرای قانون تشکیل شورای داوری مصوب تیرماه ۱۳٤۵ وزارت دادگستری در رفسنجان مبادرت به تشکیل یک حوزه شورای داوری مینماید .

انتخاب کنندگان میتوانند از تاریخ روز پنجشنبه اول شهریور ماه هزارو سیصد و پنجاه و دو تا پایان روز چهارشنبه ۷ر٦ر۵۲ بمدت ۷روز از ساعت ۸صبح تا۱۲ واز ۱٦ تا ۱۸ جهت ثبت‌نام و گرفتن کارت شرکت در انتخابات به محل های زیر :

۱ـ محل فعلی شورای داوری رفسنجان .
۲ـ محل دادگاه بخش رفسنجان .

مراجعه نمایند.

ضمنا داوطلبان عضویت شورای داوری نیز باید ظرف همین مدت درخواست خود را بضمیمه مدارک و دلایل صلاحیت بدفتر دادگاه بخش رفسنجان تسلیم نمایند.

پس از انقضاء مدت تقاضای ثبت نام ودرخواست عضویت پذیرفته نخواهد شد .

م‌الف ۵۰۳۱

وزارت دادگستری

آ ـ ۱۸۷۹۲

طی مراسمی که برپا شد

شرکت پس‌انداز ووام مسکن مشهد آغاز بکار کرد

صحنه‌ای‌از مراسم‌گشایش شرکت‌پس‌انداز و وام مسکن مشهد

مقارن ساعت ٤ بعد ازظهر روز چهارشنبه شانزدهم‌خرداد ماه سال جاری شرکت‌پس‌انداز ووام مسکن مشهد بنام نامی شاهنشاه آریامهر توسط آقای حسن زاهدی نیابت تولیت‌عظمی و استاندارخراسان و آقای مهندس بهنیا رئیس هیئت مدیره و مدیر عامل بانك رهنی ایران و جمع کثیری از اهالی خراسان طی مراسمی در محل این شرکت واقع در خیابان بهار جنب خیابان خیام شهرستان مشهد گشایش یافت .

ابتدا آقای دکتر شهیدی رئیس هیئت مدیره شرکت خیرمقدم گفت و سپس آقای جمیل عراقی‌مدیرعامل شرکت پس‌انداز ووام مسکن مشهد گزارش فعالیت شرکت را از ابتدای فروش سهام تاکنون باطلاع رسانید و اظهار داشت بارشد سریعی که کشورما در زمینه صنعتی شدن بخودگرفته جلب جمعیت ها از روستا هابه شهر را فراهم ساخته که‌این خود یکی از عوامل صنعتی شدن کشوری است که در این راه قدم برمیدارد ولی این مهاجرت به شهر ها مشکلاتی را بوجود می‌آورد که ازجمله آنها مسکن را میتوان نام برد. برای رفع این اشکال کلیه امکانات مملکتی بسیج شدند چه ازطریق پرداخت وام‌توسط بانکها و یاساختن آپارتمانها و فروش آنها توسط‌موسسات و سازمانهای دولتی یا ملی.ولی احتیاج به مسکن خیلی بیش‌از آن بود که متصور شود. لذا به پیروی از منویات شاهنشاه آریامهر در امر تامین مسکن شرکتهای پس‌اندازووام‌مسکن پایه‌گذاری شدندکه منحصرا وظیفه آنها انجام خدمت در همین زمینه بود. از جمله شرکت پس‌انداز ووام مسکن کورش در تهران .

استان خراسان که میان سایر استانهای مملکت مقام شامخی را در زمینه رشد و پیشرفت بخود اختصاص داده نمیتوانست از این امر مستثنی باشد . به همین جهت بعد از تهران درمیان سایر استانها و شهرستانها مشهد اولین‌شهری است که امروز چهار شنبه شانزدهم خرداد ماه سال‌جاری شرکت پس‌انداز ووام مسکن آن بنام نامی رهبر مملکت تحت عنوان شرکت پس‌انداز ووام مسکن مشهد فعالیت خود را آغاز مینماید .

شرکت‌پس‌انداز ووام‌مسکن مشهد باسرمایه اولیه یکصد میلیون ریال شروع به فعالیت مینماید که کلیه این سرمایه پرداخت شده و بمنظور تقویت شرکت ازطرف بانك مرکزی نیز مبلغ یکصدو پنجاه‌میلیون ریال نیز به شرکت وام‌دهساله پرداخت خواهد شد .

دریك سال اول حداکثر وامی که ازطرف شرکت به متقاضیان پرداخت میشود یك میلیون ریال است که تا سال سوم به مبلغ سه میلیون‌ریال افزایش خواهد یافت .

نحوه پرداخت وام بدین ترتیب خواهد بود که شرکت هفتاد وپنج درصد بهای خانه مورد نظر متقاضی را پرداخت میکند و بیست وپنج درصدبقیه توسط خود متقاضی تامین خواهد شد . ولی در برنامه آینده شرکت است که بتواند صددرصد بهای یك خانه رابه متقاضی بپردازد .

شرکت‌پس‌انداز ووام‌مسکن مشهد علاوه برپرداخت وام‌به سپرده های ثابت تا هشت‌ونیم درصد و به پس‌انداز های‌عادی شش ونیم درصد بهره پرداخت میکندوصاحبان‌پس‌انداز علاوه بردریافت بهره فوق در سود سالیانه شرکت نیز سهیم‌بوده و حق رای نیز خواهند داشت.

برای بازپرداخت‌و مستهلك کردن وام ، وام گیرنده‌پانزده سال فرصت دارد .

سپس آقای بهنیا رئیس هیئت مدیره و مدیر عامل‌بانك رهنی‌ایران‌ضمن اظهارخوشوقتی ازآغاز فعالیت این شرکت در مشهدبه توجهات خاص‌شاهنشاه آریامهر درزمینه تامین مسکن سالم برای عموم طبقات اشاره کرد و ضمن سپاسگزاری از کمکهای ارزنده استاندار خراسان درامر تشکیل‌وپیشرفت کار شرکت هدفهای بانك را دراین مورد تشریح کرد.

آنگاه آقای زاهدی نیابت تولیت عظمی‌واستاندار خراسان طی سخنانی با اشاره به اوامر شاهنشاه آریامهر در جهت تشکیل‌شرکتهای پس‌اندازووام مسکن درجهت تامین مسکن برای طبقات مردم‌نقش اینگونه شرکتهارا در پیشبرد هدفهای ملی و کمك به مردم برای تهیه خانه تشریح کرد و اظهار امیدواری نمود که شرکت پس‌انداز ووام مسکن مشهد باتوجه‌به هدفهای عالی انقلاب عظیم‌مملکت بتواندنقش‌حساس‌و وظایف خطیر خود را هماهنك بانیاز عمومی به نحو شایسته‌ای انجام دهد.

پس از آن استاندارخراسان بنام شاهنشاه آریامهرنخستین شماره حساب شرکت‌راشخصا گشود و بدین ترتیب شرکت پس‌انداز ووام مسکن مشهد فعالیت خود را آغاز نمود .

بانمایشات‌خیره‌کننده قهرمانان کاراته و جودوی سینمای ایران طوفانی از هیجان و حادثه برپا میشود .

از امشب در بهترین گروه سینمائی پایتخت

نیاگارا ـ اروپا ـ میامی ـ الوند ـ کیهان ـ مارلیک
ارانوس و... سیلوراناو... سیلورسیتی (قلهك)

فیروز ـ هاله ـ بوتیمار از مرگ میگریزند درفیلم

گریز از مرگ

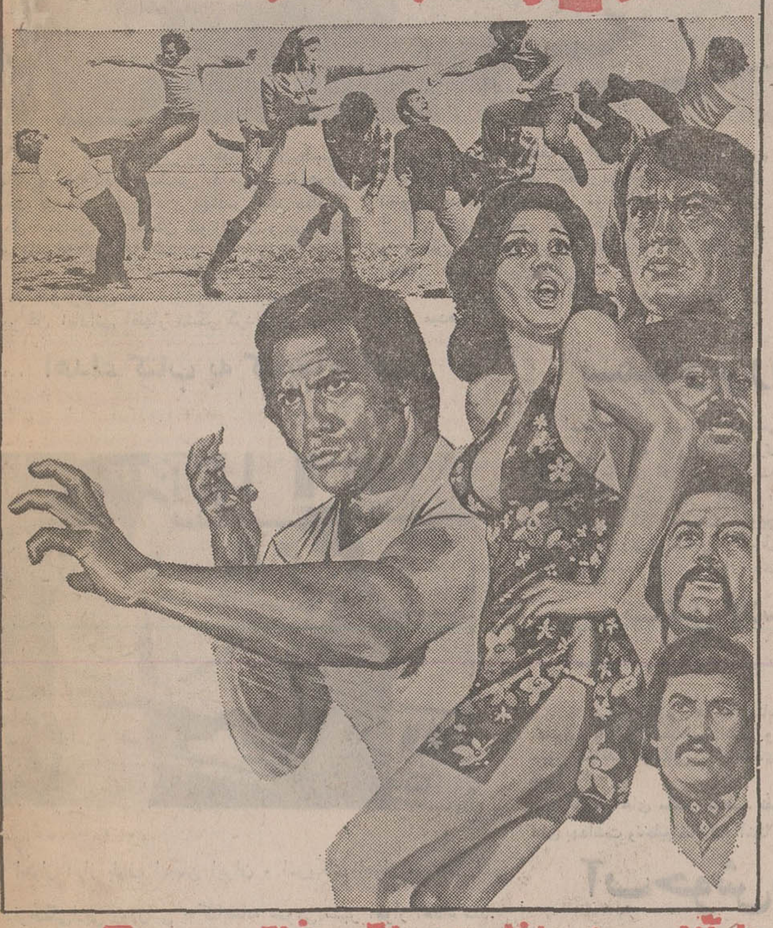

علی آزاد ـ سوزی یاشار ـ محمد بانکی ـ رضا کریمی ـ سرکوب

تهیه‌کننده : بیک ایمانوردی ـ کارگردان : ناصر محمدی ـ فیلمبردار : انجم روز

همزمان با تهران در شهرستانهای :
★ اصفهان(نقش جهان ـ همایون ـ مهر) ★ تبریز (متروپل ـ دیانا) ★ آبادان(ایران ـ خورشید) ★ مشهد (متروپل ـ کریستال) ★ شیراز (پارس ـ پارامونت) ★ کرمانشاه (مهتاب) ★ رشت (کوروش) ★ قزوین (آریا) ★ گرگان (مهتاب)

جنوب
اطلاعات

نماینده لار درانجمن استان فارس :

۲۵۳ روستای لار

درانتظار آب لوله کشی هستند

شیراز ـ نماینده‌لاردرانجمن استان فارس‌درجلسه این‌انجمن ضمن انتقاد شدید از بی‌توجهی مسئولان امر به تقاضا های‌مردم لار گفت از بس که احتیاجات منطقه را در جلسات انجمن استان‌گفتم و کسی به آن توجه نکرده است خسته شدم !

هم‌اکنون مردم ۲۵۳ روستای لاردرانتظارآب لوله‌کشی‌هستند و معلوم نیست مسئولان‌مربوطه چه موقع برای لوله کشی این روستا ها اقدام خواهند کرد ، از طرفی ساختمان بیمارستان نوبنیاد لار پایان یافته ولی‌هنوز مورد بهره‌برداری قرار نگرفته است با این وجود معلوم نیست کی‌میخواهند بیمارستان ساخته شده وآماده لار را افتتاح‌کنند.

نماینده لار ، همچنین گفت اهالی این شهر از تابع استان فارس بودن خیری ندیده‌اند و بنابراین‌تقاضا دارند جزواستان ساحلی شوند !

در این جلسه چند تن دیگر از نمایندگان شهرستان های استان فارس نیز پیرامون وضع حوزه‌های‌نمایندگی‌خود مطالبی بیان داشتند .

فرمانده‌ژاندارمری کل کشوردرفیروزآباد

فیروزآباد : تیمسار سپهبدضرغام فرمانده ژاندارمری کل کشور ، ضمن عزیمت به فیروزآباد از هنگ ژاندارمری این شهرستان بازدید کرد .

هنگام ورود فرمانده ژاندارمری کل کشور به فیروزآباد سرکار سرگرد طباطبائی فرمانده هنگ ژاندارمری این منطقه گزارش نظامی‌داد . عکس تیمسار سپهبد ضرغام‌را در فرودگاه فیروزآباد نشان‌میدهد .

حادثه‌درراه‌داران

دراین حادثه یکنفر کشته شد

داران : اتومبیل سواری شماره ۲۲۵۲۵ـ تهران الف برانندگی شخصی بنام ماشاءالله برجیان که از اهواز عازم اصفهان بوددر نزدیکی داران باتانکر نفت‌کش شماره ۱۶۱۵۹ تصادف کرد .

دراین حادثه راننده اتومبیل کشته شد . راننده تانکر نفت‌کش بنام علی‌اخوی توسط ماموران ژاندارمری دستگیر شد و تحت تعقیب قرار گرفت .

جلسه شورای اداری در فیروزآباد

فیروزآباد ـ خبرنگار اطلاعات :

رسیدگی به احتیاجات و مشکلات مردم روستا ها از جمله مسائلی بود که درجلسه شورای اداری شهرستان فیروزآباد فارس مورد بررسی قرار گرفت و مقرر شد روسا و مسئولین ادارات ضمن عزیمت‌به‌روستا های‌فیروزآبادبه‌نیازمندیهای مردم رسیدگی‌کنند.

این جلسه باحضور آقای فراغت فرماندار و گروهی‌ازروسای ادارات دولتی و معتمدین فیروزآباد تشکیل شد .

متخصص گیاه‌شناسی مسموم‌شد!

او قصد داشت بزرگترین کاشف دنیا لقب گیرد !

اصفهان : مردی بنام اسدالله که از هفت‌سال پیش‌تمام وقت‌خود دهداری یکی از اهالی اصفهان را صرف شناسائی گیاهان کرده‌و در رویاها همیشه مجسم می‌کرد که روزی لقب کاشف بزرگ را بخود اختصاص خواهد داد.وسیله گرد داروئی که خود ساخته‌بود، مسموم شد و شب ازدواج‌خواهرش را در بیمارستان گذراند .

اسدالله هفت سال قبل یك کتاب قدیمی بدست آورد که درباره انواع گیاهان و خواص آنها نوشته شده بود ، وی ازهمان زمان تصمیم گرفت با کمك این کتاب داروی جدیدی کشف‌کند تا از جمله کاشفان بزرك‌دنیابشود اسداله در آن زمان در سال سوم متوسطه تحصیل می کرد . او برای این که کاشف بزرگی‌شود از همه امکانات زندگی خود کمك گرفت .

تا این که شب عروسی‌خواهرش شد . اقوام اسدالله سعی‌کردند، در این شب او را از اطاق آزمایش مخصوص گیاه شناسی‌اش خارج کنند . ولی او در جواب گفت :

ـبزودی کارم تمام می شود و با کشف داروئی عجیب‌به عنوان بزرگترین کاشف دنیا با افتخار در عروسی خواهرم شرکت می‌کنم پدر و مادر اسدالله که‌اصرار او را دیدند سرگرم مقدمات عروسی دخترشان شدند ...خواهر اسداله هنگام رفتن بخانه بخت گفت : تا برادرم همراه من‌نباشد من به خانه بخت نمی‌روم والدین عروس بناچار مجددا راهی اطاق اسدالله شدند ولی با حیرت مشاهده کردند که اسداله بی هوش‌روی‌زمین افتاده‌است‌بلافاصله او را به بیمارستان ثریای اصفهان انتقال دادند که تحت مداواقرار گرفت .

اسدالله پس از بهوش آمدن به خبرنگاراطلاعات گفت : دیگر بی گیاه شناسی و آزمایشات مربوطه نمی روم زیرا این کار اطلاعات کافی می خواهد و می ترسم که جانم‌را روی این کار بگذارم .

وزیردادگستری دراصفهان

ازثبت منطقه‌ای وشورای داوری بازدید کرد

وزیر دادگستری از بازار ملت ومدرسه سلطانی چهار باغ نیز دیدن نمود

آقای صادق احمدی وزیردادگستری هنگام بازدید از بازارچه اصفهان، در عکس سرکار سرهنگ زاهدی‌مدیر کل اوقاف استان نیز دیده میشود.

خبرنگار ما در اصفهان ،بدنبال گزارش خبر سفر آقای صادق احمدی وزیر دادگستری باصفهان می‌نویسد :

آقای احمدی پس از بازدید از اداره ثبت اصفهان ، در اجتماع کارکنان ثبت و سر دفتران شرکت کرد و طی سخنانی گفت :

کارکنان وزارت دادگستری باید عملا ثابت کنند که خدمتگزار مردم هستند .

آقای صادق احمدی قبل‌ازشرکت وبازدید از ثبت منطقه‌ای اصفهان باتفاق سرکار سرهنگ زاهدی‌مدیر کل اوقاف منطقه‌ای اصفهان از بازارچه ملت و مدرسه سلطانی چهارباغ بازدید کرد و درجلسه‌ای که با حضور شخصیت های محلی و مدیران کل در مدرسه چهارباغ تشکیل شده بود شرکت کرد .

آقای احمدی دراین جلسه گفت: اصفهان شهری است که باید از آن حفاظت‌کامل شود . من عقیده دارم آثاری دراین شهر وجود دارد ، که هنوز کشف نشده وهر چه زودتر باید آنرا کشف کرد .

بازدید از شورای داوری

آقای صادق‌احمدی وزیردادگستری ازحوزه ۳ شورای اصفهان دیدن کرد .

در این بازدید اعضای شورای داوری اصفهان و جمعی ازقضات حضور داشتند .

درآغاز خانم‌برومند رئیس‌شورای داوری حوزه ۳ گزارش فعالیت های این حوزه را داد آنگاه وزیر دادگستری گفت :

شوراهای داوری و خانه های انصاف یکی از پدیده های ارزنده انقلاب شاه و مردم است و مسئولیت‌اعضای شورای داوری همانند قضات‌کشوردر تامین‌عدالت وجلب رضایت مردم سنگین است.

خانه‌های سپاهیان ترویج

اهواز : عملیات ساختمانی دوباب خانه سپاهی ترویج و آبادانی در روستا های شبیشه‌وکوت سیدنعیم‌ازتوابع شهرستان دشت‌میشان به پایان رسید .

این خانه ها دارای‌محل کار و سکونت برای سپاهیان ترویج می باشد .

باغداران اردکان یزد

بخاطریک‌میلیون‌درخت‌پسته نگران‌هستند!

محصول امسال پسته در اردکان یزد نسبت به سال گذشته یک سوم کاهش یافته است !

محصول پسته اردکان یزد ، اردکان یزد در سال جاری درست امسال رضایت بخش نیست و این موضوع باعث نگرانی باغداران اردکان شده است .

در حالی که سال گذشته از باغات پسته اردکان نزدیك به ۳ میلیون کیلو پسته بدست آمد ، طبق نظر باغداران و کارشناسان محلی محصول پسته امسال‌اردکان از یك میلیون کیلو تجاوزنخواهد کرد !

به این ترتیب میزان محصول‌پسته عقیده‌اند که درختان پسته دچار نوعی آفت شده‌اند وکارشناسان مربوطه باید هرچه زودتر در صدد دفع این آفت برآیند .

اردکان یزد در حاشیه کویر قرار گرفته و بلحاظ موقعیت خاصی که دارد ، هم محصولات گرمسیری‌وهم‌محصولات‌سردسیری در آن بعمل می آید .

در شهرستان اردکان‌آنچه‌بیش از همه چیز جلب توجه می کند، وجود رشته قناتها است که تعداد آنها به شصت رشته می‌رسد.

از این شصت رشته قنات ، ۱۵ قنات دارای آب شیرین و ۴۵ قنات دیگر آب شور دارند.

قناتهای آب شیرین باغات‌انار، انگور ، هلو و سایر میوه های سردرختی را مشروب میسازند و آب‌شور سایر قناتها برای‌آبیاری باغات پسته ، مزارع پنبه ودرختان روناس بکار می رود .

متجاوز از یك میلیون اصله درخت پسته ، باغات پسته‌ی‌اردکان را تشکیل می دهند . نوع ومیزان محصول پسته‌ی اردکان بعد از رفسنجان در کشور مقام دوم را دارد .

بطور کلی درخت پسته ، بخصوص درختانی که‌در کشتخوان های شور اردکان پرورش‌یافته‌اند، درختان کم خرج و پردرآمدی هستند،درختان پسته باغات اردکان یزد اگر ظرف سال دونوبت‌آبیاری شوند، در مقابل کم آبی مقاومت دارند ، به این درختان معمولا سالی یك‌بار کود داده می شودو هرسال یك بار شستشو می‌شوند.

محصول پسته‌ی اردکان یزد، یکی‌از صادرات‌عمده این‌شهرستان را تشکیل میدهد و عموم مردم اردکان به نسبت دارای باغات‌بزرك یا کوچك پسته هستند .

در اردکان یزد ، پسته ها پس از چیده شدن در ۳ نوع پسته‌بندی شده و صادر می شوند .یك نوع آن پسته «شستی» نام دارد ، این نوع پسته را در شکر ومربا می جوشانند و از بهترین نوع پسته است .

نوع‌دوم وسیله‌آسیاب‌مخصوصی تهیه می شوند و نوع سوم را کارگران‌با دست‌درست می‌کنند.

یك شاخه پسته که دچارنوعی آفت شده است

اعضاء کانون سپاهیان انقلاب تشکیل‌جلسه دادند

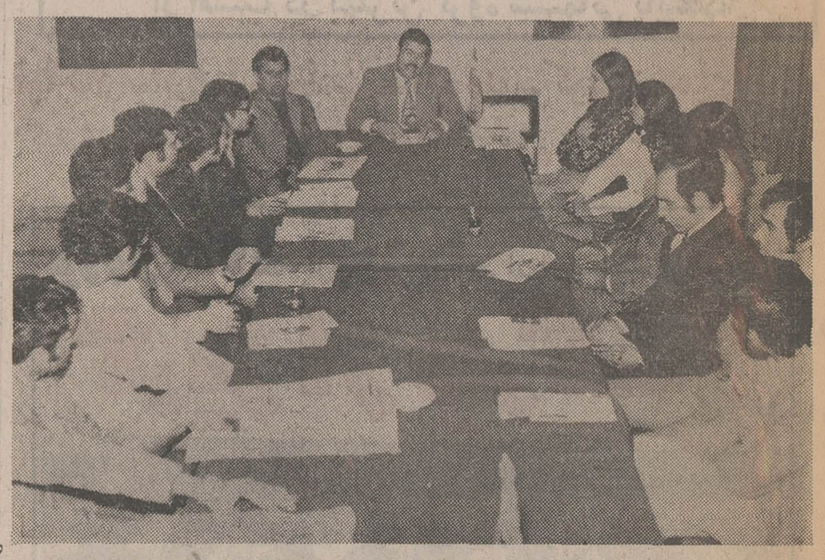

اهواز : جلسه کانون سپاهیان انقلاب‌استان خوزستان‌باحضورآقای‌مهندس بدیعی‌نماینده‌اهواز درمجلس شورای ملی‌وآقای مهندس امیر مظفری مدیر کل آبادانی و ۰مسکن خوزستان و بریاست آقای بهرام باقری تشکیل شد .

درآغاز رئیس جلسه‌ازشرکت نماینده اهواز و مدیر کل آبادانی اظهار تشکر کرد . و سپس درمورد مسائل مختلف و امور مربوط به کانون سپاهیان انقلاب سخن گفت‌و درزمینه تشکیل‌شرکت تعاونی مسکن کانون نیز توضیحاتی داد . پس از آن آقای مهندس امیر مظفری مدیر کل‌آبادانی و مسکن سخنانی ایراد داشت و اطلاعاتی در اختیار اعضاء کانون قرار داد .

عکس بالا جلسه کانون سپاهیان انقلاب را نشان میدهد .

برای دزدی «خواب نما» میشد!

اصفهان : جوان‌اردبیلی که در اصفهان‌دزدی می کرد ، به دام افتاد .

دستگیری این‌جوان که«بخشدار شیخیان »نام‌دارد .بهنگام‌بالا رفتن ازدیوارخانه‌ای در بخش ۲اصفهان وسیله ماموران شهربانی این‌شهر صورت گرفت .

«بخشدار »در کلانتری گفت : حضرت یعقوب درخواب به من دستورداده‌است که شبانه ازخانه های مردم ،بازرسی‌کنم و نتیجه‌را به‌مرشدی که در حوالی « اردبیل» زندگی می‌کند ، گزارش دهم !

سارق پس‌از سخنان خود، به گریه‌افتاد وناگزیر از اعتراف به گناه‌خود شد و گفت : که شش ماه است به سرقت جواهرات وپول نقد دست‌میزند !

امتحانات

اهواز : امتحانات نهائی پنجم ابتدائی « پایان دوره‌اول‌تعلیمات عمومی » در سراسر خوزستان آغاز گردید .

درشهرستان اهواز ده هزارو یکصد و ده نفر دانش‌آموزدختر و پسر داوطلب و متفرقه در این امتحانات شرکت کرده‌اند .

ساوه : آقای گنجوری مدیر کل آموزش و پرورش استان مرکز از حوزه های امتحانی ششم متوسطه بازدید کرد .

در این بازدید آقای گنجوری از ساختمان های نیمه تمام آموزشگاه های این شهر نیز دیدن کرد و دستوراتی در این باره صادر نمود .

جهرم : امتحانات نهائی ششم متوسطه دختران و پسران جهرم در دبیرستانهای اسلامی‌وخواجه نصیر این شهر آغاز گردید از جلسه امتحانات مذکورآقای حقدان رئیس اداره آموزش و پرورش جهرم بازدید کرد.

گشایش استخر

جهرم : استخر شنای جهرم که بنام « دکتر اقبال » نام ـ گزاری شده‌است ، طی‌مراسمی با حضور آقایان فرماندار،روسا و کارمندان و محترمین این شهر افتتاح شد .

پس از افتتاح استخر از طرف اداره تربیت بدنی جهرم چند مسابقه نیز برگزار گردید .

اعضای هیات مرکزی شیرو خورشید سرخ فیروزآباد

انتخاب‌شدند

فیروزآباد فارس: اعضای هیئت مرکزی جمعیت شیرو خورشید سرخ فیروزآباد فارس طی جلسه‌ای بشرح زیر معرفی شدند:

آقایان: سید عنایت‌الله فیروزآبادی (رئیس) ، حاج محمد یگانه (نایب رئیس) ، منوچهر فیروزآبادی(مدیر عامل) ، عبدالحمید ممتاز ، حسین راد فیروزآبادی ، علی درویشی ، شهباز شهبازی،محمد جعفرخسروی، دکتر آموزگار و خانمها :

اعظم فیروزآبادی ، احترام‌ارجمند و عوض‌زاده (عضو) .

ضمنا آقایان : محمد فتحی ،محمد رفشنگ و ابراهیم فولادی بعنوان بازرس انتخاب شدند.

این جلسه با حضور آقایان ۰:امین نماینده اعزامی از مرکز و فراغت فرماندار فیروزآباد فارس تشکیل‌شد.

اعزام کارشناسان

اصفهان: بمنظورآموزش برنامه های‌تنظیم خانواده کارشناسان‌اداره بهداشت‌و تنظیم خانواده اصفهان عازم روستاهای سکزی، کوهپایه لنج و لودریچه شدند..

قهرمان شطرنج

ذوب‌آهن اصفهان : آقای‌محمود فریشی‌زاده تکنسین ساختمان کمپلکس کوره بلند ذوب اهن برای شرکت در مسابقات شطرنج قهرمانی کشور انتخاب شد .

وی درمسابقات شطرنج‌استان اصفهان‌که باشرکت ۵۰ شطرنجباز انجام شد با ۶٫۵ درجه امتیاز بمقام اول رسید .

ملوانی برای دستگیری برادرش ، قایق خودرا دراختیار مامورین قرارداد

برادراین‌ملوان‌ازترس درداخل‌موتورلنج بود

اروندکنار : ملوانی قایق‌تندروی خود را در اختیار مامورین ژاندارمری قرار داد تا مامورین برادر او را که با موتور لنج‌خود گروهی مسافر قاچاق را در آبهای خلیج فارس حمل می کرد ، دستگیر سازند ! ولی موقعی که ماموران‌قاچاقچیان رابدام‌انداختند، برادر او را درداخل موتورلنج‌مرده یافتند .

این ملوان که احمد عطاری‌نام دارد ، گفت :

ـوقتی با قایق خود از کویت‌به آبادان می آمدم ، ماموران ازمن خواستند که آنان‌را به‌یك‌موتورلنج حامل‌مسافران قاچاق برسانم، تابتوانند آنان را متوقف سازندمن بی‌آنکه اطلاع داشته باشم ،این موتور لنج به برادرم تعلق دارد، ماموران را به نزدیکی لنج حامل مسافران قاچاق رساندم . ماموران پس از محاصره‌موتورلنج‌مسافران قاچاق را دستگیر کردند ولی من با کمال شگفتی دریافتم ، موتور لنج‌متعلق‌ببرادرم بوده و او که مورد هجوم قاچاقچیان قرارگرفته و از ناگزیری آنان را سوارکرده بود ، از فرط بیم و دلهره سکته کرده و درگذشته است .

احمد عطاری

دیدار ازعملیات عمرانی

چند روستا در استان اصفهان

اصفهان: عملیات عمرانی روستاهای « طار» و «طرق» نطنز، «دارجان» و « موسیان» فلاورجان « آدریان » و « پرستان» همایونشهر مورد بازدید رئیس اداره انجمنهای ده اداره کل تعاون و امورروستا های استان اصفهان و روسای ادارات تعاون وامور روستاها و عمران‌و نوسازی شهرستان نطنز واصفهان قرار گرفت و نسبت به وصول دو درصد عمرانی تذکرات لازم به انجمنهای ده داده شد.

در روستای نطنز انجمن ده این محل موفق به ساختمان یکباب گرمابه بهداشتی،ایجادکارخانه برق،لوله‌کشی آب آشامیدنی ،راهسازی، ساختمان درمانگاه و تاسیس شرکت تعاونی شده است.

جلسه هیات

اصفهان : جلسه هیات‌امناء آموزشگاه استثنائی فرشته در دبیرستان‌شاهدخت آذراصفهان تشکیل شد .

در این‌جلسه‌پس از گزارش کارهای انجام‌شده، خط مشی برنامه های‌آینده مشخص‌گردید ودر جهت تامین نیازمندیهای کودکان تصمیماتی اتخاذ گردید.

درگذشت

کرمسار :آقای‌حاجی‌آقاخانی معاون اداره دارائی کرمسار درگذشت بهمین مناسبت مجلس ختمی از طرف اداره دارائی کرمسار در مسجدجامع این شهرستان برگزار شد.

افتتاح مسابقات

خرمشهر : مسابقات جام‌فوتبال والاحضرت ولیعهد طی مراسمی وسیله فرماندار خرمشهر در استادیوم ورزشی این شهر افتتاح شد .

هنگام افتتاح مسابقات گروه زیادی از علاقمندان باین‌ورزش حضور داشتند .

بستری شد

جهرم : آقای آیت‌الله حاج سید میرمحمد رضا اصفهانی محراب‌دار وواعظ مسجد جامع جهرم بدنبال کسالتی که دروی عارض شده بود در بیمارستان نمازی شیراز بستری گردید .

بازدید

میمندفارس : آقای‌نورمحمد جرسه مشاور راهنمائی فیروزآباد برای‌راهنمائی مسئولین مدارس راهنمائی تحصیلی میمندوارد این منطقه شد ودر ضمن آن ازکلاس های راهنمائی تحصیلی این محل بازدید کرد .

تاکسی، دختربچه‌ای را کشت

اهواز : یك تاکسی دختربچه ۶ساله‌ای را بنام سکینه رکابی که‌از حوزه ۲اهواز عبور می کرد زیرگرفت .

سکینه که بشدت مجروح شده‌بود به بیمارستان جندیشاپور انتقال یافت ولی معالجات در باره وی موثر واقع نشدو درگذشت.

گشایش ٤ خانه انصاف

در روستاهای فریدن

اصفهان: خانه های انصاف روستا های دره‌سوخته ، میدان‌بزرك، قلعه‌سرخ وهزار جریب از توابع شهرستان فریدن افتتاح شد .

با گشایش خانه های مذکور در حال حاضر ۶۲۸ خانه انصاف در حوزه قضائی استان اصفهان فعالیت دارند .

سمینار بررسی‌مسائل ترویج کشاورزی

اصفهان : سمینار بررسی مسائل مربوط به ترویج کشاورزی واجرای طرحهای افزایش تولید محصولا ت که چند روز پیش با حضورمدیر کل سازمان ترویج وزارت کشاورزی و مدیر کل کشاورزی‌استانها و فرمانداریهای روسا وکارشناسان ادارات ترویج کشاورزی استانها و فرمانداریهای کل کشور درسالن اداره کل کشاورزی این‌استان تشکیل شده بود پایان یافت .

دراین‌سمینار پیرامون‌مسائل فنی‌واداری طرحهای افزایش تولید گندم، برنج ، نباتات علوفه‌ای ، دانه‌ای ،روغنی و اصلاح تاکستانها وهم‌چنین‌تنظیم برنامه های‌آموزش واجرائی برای مروجان وسپاهیان ترویج‌و آبادانی بحث‌و تبادل نظر شد .

تشکیل کلاسهای آموزشی

اصفهان: شش کلاس آموزشی در باشگاه کارگران اصفهان‌تشکیل شد .

دراین کلاس ها کارشناسان آموزش اداره بهداشت و تنظیم خانواده پیرامون مسائل‌بهداشتی واثرات سوء رشد نامتناسب جمعیت در شئون مختلف اجتماعی ، اقتصادی ، بهداشتی فرهنگی و تربیتی سخن گفت.

در کلاس های مذکور سیصد نفر از کارگران آموزش دیدندو بابرنامه های بهداشت وتنظیم خانواده آشنا شدند.

آب‌جوش‌سماور

دانش آموزان را دچار سوختگی کرد

اصفهان : دانش‌آموز ۱۹ ساله‌ای بنام قاسم صادقی براثر واژگون شدن سماور آب جوش قسمتی از بدنش دچار سوختگی شد .

وی شب هنگام سماور پراز آب جوش را کنارش گذاشت ،چائی دم کرد وسرگرم خواندن درس‌شد اما پس از ساعتی خواب براو چیده شد وکنارسماور بخواب رفت تااینکه ناگهان در خواب دستش به‌سماور گیر کرد و آنرا روی خود واژگون ساخت !

این جوان در بیمارستان «ثریا»ی اصفهان تحت درمان است .

اهداء کتاب به کتابخانه اهواز

اهواز : از طرف انجمن ایران و امریکای اهواز تعدادی کتب علمی ،فرهنگی‌ادبی وورزشی به‌کتابخانه عمومی شهر اهواز اهداء شد.

به همین منظور آقای لورنس دل‌ری مدیر عامل انجمن ایران‌وآمریکای اهواز در کتابخانه عمومی شماره ۲ اهواز حضور یافت و کتابهای‌اهدائی انجمن را به آقای پرورنده مدیرکل فرهنك و هنر خوزستان تحویل داد .

عکس بالا آقای لورنس‌دل‌ری را هنگام تحویل کتاب به آقای پرورنده نشان‌می دهد .

افتتاح‌درمانگاه

روستای «دهبرم» فیروزآباد

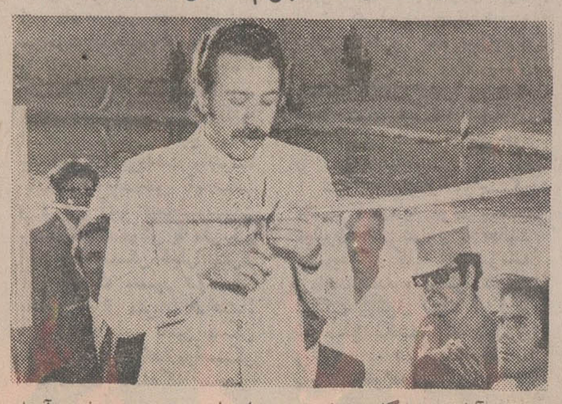

فیروزآباد: درمانگاه‌روستای «دهبرم»ازتوابع بخش‌حومه فیروزآباد طی‌مراسمی وسیله‌آقای فراغت‌فرماندار فیروزآباد گشایش یافت.

دراین‌مراسم گروهی‌ازروسای ادارات دولتی‌و طبقات مختلف‌مردم حضورداشتند .عکس فرماندار فیروزآباد را هنگام گشایش درمانگاه نشان‌میدهد .

اهالی ۱۲ روستا
صاحب برق میشوند

اروندکنار «آبادان» :هشتادودرصد از عملیات سیم کشی‌وبرق‌رسانی دوازده‌روستای اروند کنار آبادان پایان‌یافته‌است
این روستاها در قسمت جنوبی اروند کنار واقع شده‌اند و نزدیك به سی‌هزار نفرجمعیت دارند .
تامین برق این قراء توسط سازمان آب وبرق خوزستان صورت می گیردوبزودی باخاتمه کار شبکه برق روستاهای مذکور مردم این روستاها از نعمت برق برخوردار خواهند شد .

کشتی گیران ساری در اصفهان شکست خوردند

قهرمانان کشتی روستا های اصفهان انتخاب شدند
تیم‌های فوتبال دالکی و درواهی درمسابقات جام گندم طلائی برازجان‌مشترکامقام اول‌رابدست آوردند

اصفهان : تیم کشتی‌ساری‌بدعوت باشگاه ورزشی کارخانه ذوب‌آهن آریامهر اصفهان وارد این شهر شد و با تیم کشتی این باشگاه در سالن ورزشی ۲۵ شهریور باغ همایون دیدار کرد.
این مسابقه با نتیجه ٦ برد، بنفع ذوب‌آهن آریامهر پایان یافت .

مسابقات تشویقی

اصفهان- نتیجه مسابقات‌تشویقی کشتی‌کارخانه‌های‌فرهنگ روستائی استان اصفهان که در سالن ورزش‌خانه فرهنگ روستائی «زازران» برگزارگردید،در وزنهای مختلف باین شرح اعلام شد .
در ٤٨ کیلو سیاوش قاسمی از خانه فرهنگ روستائی گارنخود
در ٥٢ کیلو : یوسف رحیمی از نیوان‌نار
در ٥٧ کیلو : نعمت‌الله افینی از گارنخود
در ٦٢ کیلو : شبانعلی افینی از گارنخود
در ٦٧ کیلو : شبانعلی افینی از زازران
در ٧٤ کیلو : اسدالله شامنظری از زازران
در ٨١ کیلو : رضا بختیاری از زازران
در ٩٠ کیلو : رسول میرفضلی‌از زازران
در ١٠٠ کیلو : برانعلی شیخی‌از زازران
در جمع امتیازات‌کشتی خانه‌های فرهنگ روستائی استان اصفهان تیم خانه فرهنگ روستائی زازران اول شد.

فوتبال

دنباله مسابقات فوتبال دسته یکم خانه‌های فرهنگ روستائی‌اصفهان در زمین ورزش امجدیه این شهر برگزار شد و نتیجه آن باین شرح اعلام گردید.
کرکوند باگورت برنده کرکوند - محمود آباد - بازازران برنده محمودآباد - جلال‌آباد با عاشق آباد - برنده جلال‌آباد .
ضمنا تیم‌های فوتبال جلال‌آباد با گارنخود و زازران با قلعه شاه مساوی شدند.

برازجان

مسابقات فوتبال و والیبال خانه‌های فرهنگ روستائی تحت عنوان‌جام‌گندم‌طلائی باشرکت هفت تیم فوتبال‌و چهار تیم والیبال که از چندی پیش زیر نظر تربیت بدنی برازجان در این شهر آغاز شده بود پایان یافت . در فوتبال تیم‌های فوتبال دالکی و درواهی مشترکا قهرمان شدندو درمسابقات والیبال تیم دو راهی به‌مقام‌قهرمانی دست یافت.

مشکل مسکن دردوگنبدان

گچساران - خبرنگار اطلاعات :
کمبود مسکن دردوگنبدان یکی‌از مشکلات اساسی کارمندان دولت مامور خدمت‌در این منطقه است .
بهمین‌علت‌اجاره منازل دردوگنبدان به‌میزان قابل توجهی بالا رفته بطوریکه یك خانه‌دویایك‌اطاقه رابه مبلغ ۳تاچهار هزار ریال‌اجاره می‌دهند ،آنهم‌خانه‌هائی که‌ازابتدائی‌ترین تجهیزات زندگی چون‌حمام‌و غیره‌محروم هستند .
جادارد اولیاء امور باتهیه زمین وخانه سازی مشکل کمبودمسکن کارکنان دولت ،بخصوص دبیران و آموزگاران غیربومی‌رادردوگنبدان برطرف نمایند .

گمشده، پیداشد

سمیرم : قبلا اطلاع دادیم : گودرز رضائی یکی از اهالی‌سمیرم که گم‌شده‌بود ،پس‌از چندی به آغوش‌خانواده‌اش بازگشت .
وی بااطلاعی که قبلا از محل سکونت یکی‌از بستگانش در تهران‌داشته‌بود،به‌آن شهر عزیمت کرده‌بود

محاکمه متهمین بقتل نادعلی
دردادگاه جنائی استان اصفهان شروع شد

دادگاه جنائی اصفهان برای محاکمه دومتهم بقتل تشکیل جلسه داد .
متهمین قنبر علی روح‌اللهی و محمد کندری نام دارند .
این دو نفر متهم هستندکه مردی بنام نادعلی روح‌اللهی‌را کشته‌اند .
گزارش خبرنگار اطلاعات در اصفهان حاکی است:
ریاست جلسه دادگاه را آقای مرتضی‌ملاذ بعهده‌داشت.
آقایان :غلامعلی حسامی،امیر صدری ، نقوی ، اسماعیل‌حیات داودی مستشاران دادگاه و عباسعلی صمدی دادیاردادسرای استان اصفهان حضور داشتند
در نخستین جلسه محاکمه متهمین بقتل‌ناد علی روح‌اللهی حدود هشتاد نفر ناظر وشاهد محاکمه بودند .
در این جلسه هردو متهم ، اتهامات منتسبه را رد کرده و خود را بیگناه دانستند .
آقای صمدی دادیاردادسرا نیز ضمن دفاع مفصل ازکیفر خواست قنبر علی روح‌اللهی ومحمدکندری راقاتلین نادعلی دانست .
وی اضافه کرد : با توجه‌به مفاد شکایت شاکی، اظهارات متهمین و گزارش شهربانی همایونشهر،عمل متهمین‌مذکور را منطبق با قسمت اخیر ماده ۱۷۱ ناظر به ماده ۱۷۰ قانون مجازات‌عمومی‌و بارعایت‌ماده۲۷ همان قانون دانسته برای متهمین تقاضای تعیین مجازات را دارم پس از آن متهمین به شرح ماجری پرداختند و به سئوالات رئیس دادگاه پاسخ گفتند .

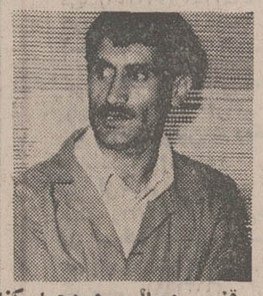
قنبر روح‌الهی و محمد کندری دو تن از متهمین به قتل

انتخاب رؤسای هیاتهای ورزشی

فیروزآباد فارس : روسای هیاتهای ورزش شهرستان‌فیروزآباد بشرح زیر انتخاب شدند :
سرکار سروان‌جلال‌الدین فروزش (رئیس هیات فوتبال) ، آقای ناصر صحت (رئیس‌هیات‌بسکتبال) ، سرکار سروان منصور شمس‌پور (رئیس هیات دوومیدانی) ، آقایان : حسین ایرانی (رئیس هیات کشتی) ، عبدالحمید مختار (رئیس هیات بوکس) ، اسدالله شبان (رئیس هیات شطرنج) ، سیدمحمدرضا (رئیس هیات کوهنوردی) ، ابراهیم فاضلی (رئیس هیات پینگ‌پنگ) ، علی تیدشتی (رئیس هیات وزنه‌برداری) ، رفعت‌الله محبی (رئیس هیات والیبال) و سرکارستوان فیاض‌میان (رئیس هیات دوچرخه سواری) .

اعضای دوره جدید هیأت مشورتی روزنامه اطلاعات در نائین

آقای سیدجوادطباطبائی

آقای قباد ایرج

آقای علی علیزاده

آقای انورالله‌صفوری‌پور

آقای عطاءالله امامی

آقای دکتر حاج هدایت‌الله اکبری

خانم ملوك سعیدی

آقای حاج‌سید محمد موسوی

خانم‌مهین دخت مجد سعیدی

خانم نجمه روح‌پرور

درجلسه‌ای‌که با حضورعده‌ای از معاریف ومعتمدین نائین تشکیل شد اعضای دوره جدید هیئت مشورتی روزنامه اطلاعات در این شهرستان‌انتخاب شدند .
درآغاز جلسه نماینده روزنامه اطلاعات ضمن تشکراز شرکت کنندگان‌در جلسه پیرامون هدف‌از تشکیل هیئتهای مشورتی روزنامه اطلاعات واهمیت کار این هیئتها در جهت طرح مشکلات ونیازمندی های واقعی‌مردم مطالبی بیان‌داشت.
وی سپس به تشریح فعالیت‌و اقدامات‌اعضای هیئت مشورتی‌روزنامه در دوره قبل پرداخت ویادآور شد که تعدیل نرخ آ ب‌وبرق و شبانه روزی‌شدن تلفن نائین‌از جمله اقدامات موثری‌بود که با فعالیت اعضای هیئت مشورتی صورت گرفت .
پس‌از آن آقای حاج سیدمحمد موسوی رئیس هیئت مشورتی در این زمینه به تفصیل صحبت کرد واعضای‌دوره جدید هیئت مشورتی به شرح زیر انتخاب شدند :
آقایان : حاج سیدمحمدموسوی «رئیس» ،دکتر حاج هدایت‌الله اکبری «نایب‌رئیس» ، علی‌علیزاده سید جواد طباطبائی ، قباد ایرج ، انورالله صفوی پور ،عطاءالله‌امامی
خانمها :مهین‌دخت‌مجدسعیدی، ملوك سعیدی ونجمه روح‌پرور .

تلویزیون

برنامه های تلویزیون ملی ایران

پنجشنبه ۲۴ر۳ر۵۲
مرکز ، اصفهان ، آبادان و شیراز

بخش اول
۱- اخبار
۱ر۵- کانون خانواده
۱ر۳۰- والت دیسنی
۲ر۳۰- اخبار
بخش دوم
٤ر٤٥- پخش مسابقه بسکتبال بین تیمهای ارتش ایران و شوروی
٥ر٥٥- تلاوت قرآن
٦- اخبار
٦ر٥- مضحک قلمی
٦ر٣٥- برنامه کودکان
٧- اخبار
٧ر١٥- همسایگان
٧ر٤٤- اخبار ورزشی
٧ر٥٥- موسیقی ایرانی
٨ر٣٠- اخبار
٨ر٥٥- مبارزان
٩ر٥٠- سلام همسایه‌ها
١١ر٣٠- بیست‌وچهار ساعت

قابل توجه
اهالی محترم اصفهان وحومه
آموزشگاه ماشین‌نویسی ، سپاهان ، با سابقه ممتد، مجهزو مطمئن ترین محل برای خانواده های محترم ،که آماده خدمت میباشد، از موقعیت‌استفاده کنید.
خیابان سپه - مقابل چهلستون تلفن ۲۲۹۱۹

افتتاح مطب
دکتر محمد رضا صادقی جراح ومتخصص بیماریهای گوش - گلو - بینی
شیراز - خیابان داریوش - ساختمان شعله

سرویس و نصب ونگهداری
دستگاههای تصفیه آب استخر
اصفهان - خیابان بهشت‌آئین سازمان فنی
پاسیفیك تلفن ۲۵۵۷٦

سوپرمارکت پاداد شهر اهواز
با تجهیزات‌لازم‌درمساحت ۲٤×۳٤ مترمربع دارای لوازم اولیه واقع در خیابان زند شهر جدید پاداد واگذار میشود .
متقاضیان به آقای صمدی در «پاداد‌شهر» مراجعه نمایند .

طی آئین باشکوه

توسط سرکار علیه بانوفریده‌دیبا بنام‌شاهنشاه آریامهر
پلی کلینیک گلابچی در کاشان گشایش یافت

رپرتاژ از : محمد آسودگان
خبرنگار اعزامی اطلاعات به‌کاشان

بامداد روز یکشنبه هفته گذشته بانو فریده دیبامادرگرامی‌شهبانوی ایران باتفاق آقای دکتر حسین خطیبی مدیر عامل جمعیت مرکزی شیرو خورشید ایران و نایب‌رئیس مجلس شورای ملی و خانم فرخ‌رو پارسای وزیر آموزش و پرورش و مجیدی وزیر مشاور و مدیر عامل سازمان برنامه وارد کاشان شدند .
بانو فریده دیبا و همراهان پس از معارفه و آشنائی با مستقبلین‌در فرودگاه بمنظور افتتاح و بازدید پلی‌کلینیك گلابچی مستقیما به خیابان شاه عباس کبیر رفتند ودر میان‌استقبال‌جمعیت کثیری ازمردم کاشان وارد پلی‌کلینیك گلابچی شدند. آقای حسین ارباب‌سلیمانی مدیر عامل جمعیت شیر و خورشید سرخ کاشان در مراسم افتتاح پلی‌کلینیك گلابچی گزارش‌مشروحی بشرح زیر ایراد کردند.

گزارش آقای حسین ارباب سلیمانی مدیر عامل جمعیت شیرو خورشید سرخ کاشان

سرکار علیه بانو فریده دیبا : مقدم میمنت اثر آن بانوی‌عالیقدر و میهمانان عزیز را گرامی‌داشته و بنمایندگی هیئت های مدیره و مرکزی کارکنان جمعیت شیر و خورشید سرخ کاشان خیر مقدم عرض مینمایم . و اجازه میخواهم گزارش ساختمان‌و تجهیزات و نحوه اداره پلی‌کلینیك گلابچی را با مقدمه‌ای کوتاه باستحضار برسانم .
اولین دیدار آن بانوی گرامی از شهرستان کاشان که بدون تردید نشانه عنایات مخصوص شاهنشاه آریامهر شهبانوی‌محبوب به این نقطه و مردم این سامان میباشد برای عموم اهالی موجب مباهی وبرای جمعیت شیروخورشید سرخ و خدمتگزاران این کانون خیریه و نیکوکاری افتخاری بزرك و همیشگی میباشد زیراتوجه‌خاص آن بانوی شهبانو پرور موجب خواهد شد که‌درپیشرفت‌برنامه‌های انقلابی و اهداف مقدس شاهنشاه آریامهر و شهبانوی محبوب در آینده نزدیکی‌شهرماکاشان چهره دیگری بخود گرفته‌ودر اثربرکات قدوم آن بانوی ارجمند بکلی‌عوض شود و مردم این سامان‌نیزازمواهب بیشتری برخوردار باشند .
اینك بعرض گزارش ساختمان این واحد میپردازم : ساختمان این موسسه که یك مجموعه درمانگاهی را تشکیل میدهد و دارای سرویس های چشم پزشکی، اطفال ، عمومی ، دندان پزشکی ، آزمایشگاه میباشد در قطعه زمینی بمساحت چهارده هزار مترمربع که از طرف شهرداری کاشان بجمعیت واگذار شده و بازیر بنای یکهزار و پانصد متر و بهزینه‌ای به مبلغ ۱۳ر۵۰۰ر۰۰۰ ریال وسیله آقای حاج سید عباس گلابچی یکی از نیکوکاران کاشان مقیم تهران در سال گذشته احداث و جمعیت شیر وخورشید سرخ کاشان اهداء گردیده که پس از اتمام کار ساختمان بدستور جمعیت محترم مرکزی کل تجهیز وبا استخدام دو نفر پزشك متخصص در رشته اطفال و چشم و نیز سه تن‌پزشك عمومی و انتقال بخش دندان‌پزشکی و داروخانه از بیمارستان نقوی به این واحد جمعیت شیر و خورشید سرخ کاشان توفیق یافته بخشهای مختلف آنرا در دسترس مردم قرار دهد .
البته در این مرکز مرضا بطور سرپائی تحت درمان قرار می - گیرند و چنانچه نیازی به‌بستری شدن داشته باشند وسیله‌مسئولین قسمتها به بیمارستان های جمعیت معرفی و بستری میگردند . اشاره به بیمارستان ها شد باید توضیحا بعرض برسانم که جمعیت شیر و خورشید سرخ کاشان که‌دراجرای منویات مبارك شاهنشاه آریامهردر سال ۱۳۲۹ بهمت عده‌ای از نیکوکاران این شهر تاسیس گردید و ظرف ۴۳ سال خدمتگزاری اکنون دارای یك بیمارستان امدادی پنجاه تختخوابی یك زایشگاه چهل تختخوابی یك بیمارستان ۷۰ تختخوابی و یك بیمارستان دیگر که دارای سه بخش اطفال ، چشم پزشکی و اورژانس و در مجموع پنجاه تخت را تشکیل میدهد و سه درمانگاه و دو سرویس رادیولوژی‌و یك بانك خون و آزمایشگاه و اندرزگاه میباشد هر یك از این واحدها تحت‌نظرمتخصصین ورزیده وپزشکان مجرب ونیز پرستارانی دلسوز اداره و مردم این سامان‌را خدمت مینمایند ، باید باستحضار برساند که‌بیمارستان ۷۰تختخوابی اخوان و نیز بیمارستان نقوی‌ابتدای سال گذشته در اجرای قانون واگذاری از طرف بهداری بجمعیت تحویل جمعیت مرکزی کل درامر مرمت و نو سازی و تجهیزات‌آنها بنحویکه اکنون در سطح‌بهترین بیمارستانها قرار گرفته این جمعیت را یاری کرده است بعلاوه جمعیت شیرو خورشید سرخ کاشان با حمایت از جمعیت مرکزی کل بویژه شخص والاحضرت شاهدخت شمس پهلوی ریاست عالیه‌جمعیت که همواره این جمعیت را مورد عنایت قرار میدهند به این اقدامات اکتفا نکرده است و همگام با تحول عظیمی که در سطح‌مملکت بوجود آمده جلو میرود چه آنکه برای احداث خانه جوانان اقدامات موثری انجام گرفته و زمین آن آماده و محصور شده و نیز برای ایجادیك‌بیمارستان پانصدتختخوابی که‌مورد نظرو تصویب کمیته‌برنامه ریزی قرار گرفته اقدامات کلی انجام شده و خلاصه عرضه خدمات انسانی وداوطلبانه جمعیت کاشان موجب شده است که از جانب افراد خیر هر روز پیشنهاد تازه‌ای برای احداث بیمارستان‌ویادرمانگاه بجمعیت ارائه شود که البته از مجموع این پیشنهادات در احداث ساختمان بیمارستان‌پانصدتختخوابی که جزء برنامه آینده میباشد استفاده خواهد شد . برای توسعه زایشگاه فعلی که در بدو امربهمت مرحوم محمود فقیهی نراقی تاسیس شده و آقای محمد فقیهی فرزند ایشان که درسمت خزانه‌دارجمعیت همکاری مینمایند حاضر شده‌اند مبلغ پنج میلیون ریال دراختیار جمعیت قرار دهند تا از این رهگذر زایشگاه توسعه داده شده و یا اینکه در احداث زایشگاه دیگری اقدام گردد .

آموزشگاههای بهیاری

در موردایجاد آموزشگاه‌بهیاری برای تامین کادر پرستاری جهت خدمت در واحد های جمعیت ونیز اعزام آنان بشهرستانهای همجوار تاسیس آموزشگاه بهیاری مورد توجه جمعیت کاشان قرار گرفته وباپیشنهاد به جمعیت محترم مرکزی کل انجام این کار را ضروری تشخیص داده‌ویا اقداماتی که‌از طرف هیئت مدیره کاشان صورت گرفته در آینده بسیار نزدیکی این برنامه در کاشان‌پیاده خواهد شد . نکته قابل توجه این است که تمام تاسیسات‌جمعیت‌شیر و خورشید سرخ کاشان درسنوات گذشته و حال بهت نیکوکاران تاسیس و بجمعیت اهداء شده‌است و جمعیت مرکزی نیز در تجهیزو اداره آن جمعیت کاشان را یاری فرموده . در مورد بانك خون که ضمن گزارش‌بعرض‌رسید.ساختمان آن بهمت آقای تقی فیلسوف‌زاده که هم اکنون افتخار حضوردارند ایجاد و با اهداء به جمعیت ازطرف شیر و خورشید سرخ به‌بهترین وجهی تجهیز و یا استخدام کادر فنی در حال حاضر آماده افتتاح و بهره‌برداری میباشد .
بودجه جمعیت کاشان باستثنای بودجه بیمارستان واگذاری بالغ بر ۲۷ر۲۰۸ر۵۸۲ (بیست‌وهفت میلیون و دویست و هشت هزارو پانصد و هشتاد ودوریال) میباشد که پانزده میلیون ریال آنراجمعیت مرکزی کمك میفرمایند بقیه در محل تحصیل میگردد . در مورد سازمان‌داوطلبان بااین‌که این سازمان اخیر در کاشان شروع به فعالیت کرده - علاقه اعضاءچنین نمودار است که در آینده‌نزدیکی خواهد شد آنطوری که موردنظر مبارك می باشد در پیشبرد اهداف انقلابی شاهنشاه آریامهر ازوجود اعضائی که اکنون افتخار حضور دارند استفاده نمود . اینك از حضور مبارك استدعا دارد بنام‌نامی و اسم گرامی شاهنشاه آریامهر پلی‌کلینیك گلابچی را افتتاح فرموده - قسمتهای مختلف آنرا بازدید و هیئت مدیره و مرکزی و کارکنان این جمعیت را مفتخر فرمایند جاوید شاهنشاه آریامهر -مستدام شهبانوی محبوب وولیعهد عزیز آنگاه بانو فریده دیبا باقطع نوار سه رنك پلی‌کلینیك گلابچی را افتتاح و از قسمتهای مختلف‌آن بازدید و نیت خیرو عام‌المنفعه آقای حاج سید عباس گلابچی را ستودند .

آقای حسین ارباب سلیمانی‌مدیر عامل جمعیت شیرو خورشید سرخ کاشان هنگام عرض گزارش در باره پیشرفت های جمعیت شیر و خورشید سرخ کاشان بحضور سرکار علیه بانو فریده دیبا ، در حالیکه آقایان دکتر خطیبی مدیر عامل جمعیت شیر و خورشیدسرخ ایران ، دکتر شادمان استاندار استان مرکز ، دکتر نخعی معاون وزارت آموزش و پرورش حضور دارند .

تجلی انقلاب در قالب بهداشت و تنظیم خانواده

از بدو تاسیس مرکز جدید بهداشت در بافق که تاسیسات آن در قطعه زمینی به وسعت ٤٥٠٠ متر ایجادگردیده بافعالیت مداوم آقای دکتر فرجامی‌و کادر مجهز آن ، اقدامات گسترده‌ای در زمینه بهداشت و تنظیم خانواده صورت گرفته که موجب‌پیشگیری امراض و در نتیجه تامین سلامت اهالی این‌منطقه‌شده‌است،مسئولین مرکز بهداشت و طب پیشگیری شهرستان بافق علاوه‌بر واکسینه کردن اطفال در سطح منطقه اقدامات چشمگیری در جهت بهسازی محیط و بهداشتی‌نمودن اماکن بعمل آورده و برنامه بهداشت و تنظیم خانواده را با برنامه بهداشت و تنظیم خانواده‌را اعزام دونفر بهیاران سپاهی به منازل و تشکیل جلسات آموزشی برای بانوان ، برنامه گسترده‌ای را پیاده کرده است و به منظور آشنائی بیشتر اهالی با برنامه بهداشت و تنظیم خانواده اکیپی در معیت آقای دکتر وزیری‌رئیس بهداشت وتنظیم خانواده‌بهداریکل یزد وارد بافق گردیدودرجلسه‌ای که در سالن اجتماعات شهرداری باحضور آقایان فرهمند فرماندار، مهندس راستار رئیس ذوب‌آهن حوزه‌بافق ، شهردار ،اعضاءانجمن های شهر و شهرستان و روساء ادارات و طبقات مختلف مردم تشکیل گردید به نحو موثری با برنامه بهداشت و تنظیم خانواده‌را تفسیر و توجیه نمودند .
در این جلسه ابتدا آقای‌فرهمند فرماندار طی بیان مطالب جامعی اظهار داشت ، ازدیاد جمعیت به مرحله انفجار نزدیك میشود زیرا تولید موالید روز افزون است ، آقای فرماندار‌در پایان سخنان‌خود از توجه مسئولین بهداریکل یزد به‌بهداشت این منطقه اظهارامتنان و قدردانی نمود و درتائیداظهارات آقای فرماندار که گفته بودازدیاد جمعیت روزافزون‌است‌اظهار داشت، ازدیاد جمعیت ثانیه افزون است بطوریکه در هر ثانیه ٤ نفرمتولد و در مقابل ۲نفر فوت می‌شوند ، آقای دکتر وزیری بایك‌مقایسه مستدل نتیجه گرفت که اگربرنامه بهداشت و تنظیم خانواده جدی گرفته نشود در سال ۲۰۰۰ فاجعه قحطی و بی‌فرهنگی بوقوع خواهد پیوست ، آقای دکتر وزیری از مقامات محلی خواست‌تا بامسئولین مرکز بهداشت و تنظیم خانواده همکاری و همگامی داشته باشند.
آقای دکتر مقدسی نیز در همین زمینه مطالبی بیان داشت و آنگاه یك حلقه فیلم از مضار ازدیاد جمعیت نمایش داده شد .
در پایان‌به پیشنهاد آقای‌مهندس راستار رئیس ذوب‌آهن حوزه‌بافق قرار شد ، هفته‌بعد نظیر این‌برنامه در سالن سینما خسرومهر برای دو هزارنفر کارکنان حوزه‌ذوب‌آهن بافق اجراء گردد .

استخدام

آیزنهاور روزنامه اطلاعات مراجعه نمایند.

ماشین نویس
یکنفر ماشین نویس‌فارسی و لاتین‌جهت خدمت در بیمارستان‌توان‌بخشی شفا بحیائیان که دارای تیپلم متوسطه باشد مورد احتیاج است .
داوطلبان واجد شرایط‌استخدام میتوانند همه روزه در ساعات اداری به کارگزینی بیمارستان واقع‌در سه راه ژاله مراجعه نمایند .

کارگر تعمیرکار
به چند نفرکارگر تعمیر کار قالب که آشنائی کامل بکار های دستی و طرز بکار بردن وسایل اندازه‌گیری دقیق داشته باشند نیازمندیم ، از متقاضیان خواهشمند است به دفتر پرسنل شیشه و گاز واقع درسرآسیاب مهرآباد جنب کانادادرای مراجعه نمایند .

کار های مطبوعاتی
به چند نفر دوشیزه و آقای خوش برخورد و علاقمند به کار های مطبوعاتی نیازمندیم . تلفن ٦٦١٨٢٨

سکرتر
سکرترو وارد به ماشین نویسی فارسی نیازمندیم . آدرس خیابان‌سوم اسفندشماره ٤ طبقه سوم ساساتینگو .

سالن آرایش منیژه
جهت اداره سالن‌بیك متخصص‌آرایش نیازمند است . تلفن ٨٣٧٦٨٥

تلفنچی
به یک نفر دوشیزه یا بانوی خوش‌بیان جهت کار تلفنچی‌نیازمندیم، لاله‌زارنو چهارراه مهنا ساختمان شماره یک البرز طبقه اول شماره ۲ شرکت تایمز .

مدیر داخلی
بیك نفر بانوی خوش‌برخورد جهت مدیریت داخلی یکموسسه‌نیازمندیم ،لاله‌زارنو چهار راه مهنا ، ساختمان شماره یک‌البرز طبقه اول شماره ۲ - شرکت تایمز .

۱٦ نفر دیپلمه
پس از طی یک دوره یک ماهه کارآموزی حسابداری ، دفترداری دوبل مشغول بکار خواهند شد.

شرکت انیورسال
به افرادی با مشخصات زیر نیازمند است :
۱- دو نفر دوشیزه که بکارهای دفتری و مکاتبات انگلیسی آشنا باشند با حداقل سه‌سال سابقه کار برای شغل منشیگری .
۲- سه نفر بازاریاب مرد با حداقل سه سال سابقه در امور فروش‌محصولات خانگی‌وداشتن وسیله نقلیه شخصی و تضمین .
۳- یک نفر کمک سرپرست پرس با سابقه کار .
٤- یک نفر کمک قالب‌ساز .
٥- یک نفر صفحه تراشکار
٦- یک نفر سری‌تراش
واجدین شرایط فوق به کارگزینی شرکت سهامی انیورسال واقع در انتهای سی‌متری نارمک خیابان چهل جنب دانشکده علم‌وصنعت مراجعه نمایند.

باحضور سرکار علیه بانوفریده دیبا

مادر گرامی شهبانوی نیکوکار ایران

باشگاه پرورشی دانش آموزان کاشان افتتاح گردید

بامداد روز یکشنبه هفته گذشته باشگاه پرورش دانش‌آموزان‌کاشان که در زمینی بمساحت هفت هزار متر مربع وزیربنائی معادل ۸۹۶ مترمربع مجهز بسالن مخصوص نمایشات و هفت‌باب اطاق وسیع برای آموزش رشته های مختلف هنری در بهترین نقطه کاشان بنا گردیده بنام نامی شاهنشاه آریامهر رهبر اندیشمند ملت ایران وطراح انقلاب عظیم اجتماعی این کشور وبدست سرکار علیه خانم فریده‌دیبا مادر والای شهبانوی محبوب و نیکوکار ایران گشایش یافت دراین مراسم کبیاحضور بانودکترفرخ‌رو پارسای وزیر آموزش و پرورش ، مجیدی وزیر مشاورورئیس‌سازمان برنامه، دکترسیدضیاءالدین‌شادمان استاندار استان مرکز ، خانم ژاله ضرابی نماینده مردم‌کاشان در مجلس شورای ملی وجمع کثیری از شخصیتهای مملکتی ومحترمین ومعتمدین کاشان برگزار گردید ابتدا دوشیزه خرد سالی ضمن عرض خوش‌آمد به سرکار علیه‌بانو فریده دیبا وهمراهان دسته گلی تقدیم داشت .

آنگاه نمایشگاه کارهای دستی دانش‌آموزان وهنرجویان کاشان مورد بازدید قرار گرفت سپس سرکار علیه فریده دیبا ـ خانم فرخ‌روپارسای وزیر آموزش و پرورش آقایان مجیدی‌وزیرمشاور، دکتر شادمان استاندار استان‌مرکز دکتر خطیبی مدیرعامل جمعیت مرکزی شیروخورشید سرخ ، خانم ژاله ضرابی نماینده کاشان در مجلس شورای‌ملی ـ دکتر نخعی معاون وزارت آموزش و پرورش و مهرپور مدیرکل امور تربیتی و کجوری مدیرکل آموزش وپرورش شهرستان‌های استان مرکز از نمایشگاه عکس فعالیت‌های‌سپاهیان دانش در سطح روستا بازدیدبعمل آوردند . پس از بازدید نمایشگاه عکس بانو فرخ‌روپارسای وزیر آموزش و پرورش آقای حاج سید محمود لاجوردی موسس‌بنیادخیریه لاجوردی و آقای حاج‌حسن‌تفضلی مدیرعامل کارخانجات‌عظیم‌ریسندگی وبافندگی کاشان را بحضورسرکار علیه بانو فریده دیبا معرفی نمود واز خدمات ارزشمند آقای حاج سید محمود لاجوردی در واگذاری یازده باب دبستان و دبیرستان در شهرستان کاشان وروستاهای تابعه باداره‌آموزش‌وپرورش‌ونیزساختمان چندین‌خانه فرهنگ روستائی در سطح بخشها ی‌کاشان و نیز ایجاد بزرگترین ومجهزترین باشگاه مدرن ورزشی جهت جوانان کاشان‌تجلیل بعمل آوردند .

آقای حاج سید محمود لاجوردی دراین مراسم تقبل نمود یک کارگاه مرکزی برای استفاده کلیه مدارس راهنمائی ایجاد وجهت استفاده دانش‌آموزان تحویل اداره آموزش وپرورش کاشان بدهد . دراین هنگام سرکار علیه خانم فریده‌دیبا اظهار نمودند آقای‌حاج‌سیدمحمود لاجوردی و آقای تفضلی ازچهره های خدمتگزار کشور می باشند که همیشه در امور خیروعام‌المنفعه پیشگام بوده و بسیار مایل بودم از تاسیسات وسیع کارخانجات عظیم ریسندگی و بافندگی ومخمل وابریشم کاشان و نیز ازمدارس و دبیرستان و باشگاه ورزشی که بوسیله آقای حاج سید محمود لاجوردی موسس بنیاد خیریه لاجوردی که در عصر انقلاب‌بنیان گردیده بازدید کنم لیکن ساختمان های واگذاری بنیادخیریه‌لاجوردی باداره آموزش و پرورش‌وتاسیسات دیگر ایشان در کاشان‌بقدری‌وسیع است که از فرصت این مسافرت خارج است انشاءاله تعالی در مسافرت آتی به کاشان از مدارس وسایر تاسیسات اهدائی این‌مرد خیر دیدن خواهم کرد.

آنگاه آقای‌حاج‌سید‌محمودلاجوردی وآقای حاج حسن تفضلی مورد تفقد مخصوص سرکارعلیه بانودیبا قرار گرفته سپس بانوفریده دیبا وهمراهان بمنظور تماشای برنامه هنری دانش‌آموزان کاشان به‌سالن مخصوص نمایشات باشگاه تربیتی تشریف برده و باابراز احساسات عظیم حضار نسبت به‌آریامهربزرگ شاهنشاه ایران زمین مواجه گردیدند این احساسات که درنهاد تمام ملت ایران از طرف ذات حق بودیعت نهاده شده بقدری شدید بود که‌سرکار علیه بانو دیبا مرتبا باتکان‌دادن دست از حضار تشکر وسپاسگزاری نمودند در این هنگام سلام شاهنشاهی نواخته شد وآقای یداله امیرشاهی رئیس‌اداره آموزش و پرورش کاشان سخنانی بدین شرح اظهارداشت :

سخنان آقای امیرشاهی رئیس اداره آموزش و پرورش کاشان

باکسب اجازه از سرکارعلیه بانو فریده دیبا گرامی مادر شهبانوی نیکوکار ایران ومقام عالی وزارت متبوع از طرف معلمان و سپاهیان دانش و دانش‌آموزان و کلیه فرهنگیان منطقه‌کاشان‌تشریف‌فرمائی میهمانان عالیقدر که قدم رنجه فرموده و چشم و دل ما را بارزانی قدوم خودروشن‌فرموده‌اند بانهایت ادب و عرض امتنان سپاسگزاری می‌نماید .

باشگاه پرورش دانش‌آموزان کاشان خود طلیعه‌ای از سرآغاز ثمرات پرخیروبرکت دومین دهه انقلاب مقدس شاه و مردم است وامروز بدست سرکار علیه عالی و بنام نامی شاهنشاه آریامهر افتتاح گردید بخدمتگزاران آموزش و پرورش کاشان این سعادت‌وافتخار وفرصت را خواهد بخشید که بتوانیم دراین مکتب مقدس تربیتی نوباوگان عزیز این منطقه را در اجرای اهداف مقدس رهبر بشر‌دوست ودانش‌پرور آماده خدمت و تربیت نمائیم موقع رامغتنم شمرده استدعا می نمایدمراتب جان‌نثاری وحق شناسی کلیه‌معلمان‌وفرهنگیان این منطقه را بشرف عرض مبارک شاهنشاه آریامهر معروض دارند.

زنده باد شاهنشاه آریامهر.پاینده ایران . جاوید خاندان‌جلیل‌سلطنت ودودمان با عظمت پهلوی .

پس از سخنان آقای امیرشاهی رئیس اداره آموزش و پرورش شهرستان کاشان ارکستر (کر) باشگاه تربیتی مرکب از هفتاد نفر دانش‌آموز دختر و پسر چندبرنامه جالب هنری اجراء نمودند واشعار وآهنگهای ترانه‌ها از ساخته های دانش‌آموزان هنرمند بود که در عرض سپاس به پیشگاه شاهنشاه آریامهر ساخته شده بود . پس از اجرای برنامه هنری گروه دانش‌آموزان دختر و پسر کاشان که در مسابقات درسی و هنری‌در استان مرکز مقام‌اول‌راکسب نموده بودند بحضور بانو فریده دیبامعرفی وجوائز خود را دریافت داشتند .

۴نفر از دانش‌آموزان پسر که در مسابقات درسی استان مرکز مقام اول را بدست آورده بودندعبارتند از : آقایان حسین امیر شاهی ـ عبدالرضاطبسی‌ـ محمدرضارجائی‌ـ ومهدی صابری از دبیرستان ملی علوی کاشان که با همکاری گروهی از زبده‌ترین دبیران کاشان‌فعالیت خود را از سال گذشته آغاز نموده‌اند این مراسم باشکوه در میان فریادهای جاوید شاه ـ پاینده ایران بوسیله معلمین و فرهنگیان ودانش‌آموزان کاشان خاتمه یافت.

گزارش از محمدآسودگان

سرکار علیه بانو فریده دیبا گرامی مادرشهبانوی محبوب با قطع نوار سه رنگ‌بنام مبارک شاهنشاه آریامهر ، باشگاه پرورش‌دانش آموزان کاشان را افتتاح میفرمایند

سرکار علیه بانو فریده‌دیبا خدمات انسانی آقای حاج سید محمود لاجوردی موسس بنیاد فرهنگی را که با واگذاری یازده باب مدرسه در کاشان‌به اداره آموزش وپرورش بهترین خدمات اجتماعی را انجام داده‌اند مورد تفقدقراردادند ودرعکس جناب‌دکتر فرخ‌رو پارسای وزیر آموزش و پرورش ، آقایان دکتر شادمان استاندار استان مرکز و امیر شاهی رئیس آموزش و پرورش کاشان دیده میشوند

نیازمندیهای شما

کاغذ دیواری ۲۵٪
تخفیف انواع پرده کرکره‌فرش ماشینی تزئینات و دربازکن‌برقی از شرکتهای معتبر ۸۳۴۲۱۶ آ ـ ۵۲۳۲

کاغذ دیواری با نصب فوری ۲۰٪ تخفیف ۹۷۸۴۲۰

کاغذ دیواری با نصب ۳۰ ریال تلفنهای ۷۷۲۹۱۳ و ۷۷۷۲۰۵

برای ساختمان شما

تخلیه چاه
۷۷۶۷۱۳
مترمکعب ۳۵ تومان

تعمیر مسکن کارهای ساختمانی کلی و جزئی ۸۴۸۷۸۱

شرکت نشتاب
تلف‌یابی لوله های آب تلفن ۹۲۴۱۱۲

شرکت ساختمانی آسیا
سازنده خانه و اپارتمان در شهر و حومه تلفن ۸۴۷۲۸۸

تخریب و خرید مصالح کهنه ساختمان وخاکبرداری ۵۳۴۱۹۹ ۱ـ۱۰ آ ـ ۴۱۵۹

نقاشی ساختمان تلفن ۷۹۵۹۷۵

هابائیت
مهندسین مشاور ساختمان
۶۲۱۶۸۷
۵الی ۸ بعد از ظهر

تخلیه چاه
توالت هر متر مکعب ۳۰ تومان ، با موتور های مخصوص ، البرز تلفن: ۳۱۹۴۶۲ و ۳۱۱۱۸۸

قابل توجه
مهندسین و دکوراتور های ساختمان زیباترین تابلو های مینیاتور و نقشهای اصیل‌ایرانی روی کاشی برای هتلها و سالن های مجلل تلفن ۷۹۷۶۰ ـ ۷۹۲۸۷۵
آ ـ ۱۵۲

آسفالت خیابان
پشت بام
۹۲۶۰۲۳

قبوض
قبوض فرش و جواهربانک کارگشائی را صدرصدخریداریم وصددرصد وام میدهیم موسسه تک خیابان شاه بالاتر از کاخ مقابل ۲۰ متری اول ۴۵۱۶۸ و ۶۶۲۴۵۹ و ۴۳۴۹۹

خرید و فروش قبوض شهرداری پاکپور
۶۶۴۶۱۸ ـ ۶۶۶۲۶۳

لوله بازکنی
لوله بازکنی دروازه دولت
۸۲۷۴۰۸

لوله بازکنی ولوله کشی مقدم ۹۲۵۲۷۴

لوله بازکنی ۲۵۰ ریال
۷۶۱۹۹۵ و ۷۶۳۷۸۵

لوله بازکنی ۲۰۰ ریال
اسفالت کاری بنائی
تعمیر و نصب کولر
شبانه‌روزی ۶۳۷۵۳۵

رفع گرفتگی مرغوب لوله‌ساختمانی
باد دستگاه و تراکم هوا ـ تلفن ۷۸۷۲۷

۸۲۹۹۹۰
لوله‌بازکنی فاضل آب بادستگاههای مدرن

تخلیه چاه
فاضل آب بوسیله پمپ مخصوص شرکت رام
۹۳۴۵۷۴

لوله بازکنی فاضل آب
قدیمی ـ تلفن ۹۵۵۱۱۶

گاز

پرسی گاز
گازوسرویس
ازساعت ۷ صبح الی ۱۰ شب
۶ـ۹۶۳۰۲۱
۶ـ۹۵۰۰۰۱
سرویس و تعمیرات اجاق
۹۶۳۰۳۰

شرکت اونیورسال
بخش گاز
۷۹۳۰۱۱
نصب وتعمیرات
بخاری گازی ـ آبگرمکن گازی اجاق گازوکولر
۷۹۲۸۱۰ـ۷۹۰۲۸۹
قبول سفارشات گازوسرویس
۷/۵ صبح تا ۷/۵ بعدازظهر

شرکت بوتان
بخش گاز ۹۵۳۰۵۱
سرویس وصدور کارت
تغییرآدرس ۳۱۳۱۶۱
قسط فروش ۳۰۴۷۱۱
قبول سفارشات گاز
از ۷ صبح الی ۹ شب

آگهیهای متفرقه

داروخانه دکتر شعاع
بیمه فرهنگیان وکارمندان دولت مقابل بیمارستان پهلوی (هزار تختخوابی) تلفن ۹۳۴۰۲۴

مرکز پخش چیپس آبشار به خیابان دانشگاه‌چهار راه تیر شماره ۱۰۰ انتقال یافت تلفن کارخانه ۹۵۵۶۴۱

خط‌کشی ترافیک
شرکت زنگان ۶۶۸۰۱۲

اسناد صعب‌الوصول شما را خریداریم تلفن ۶۶۰۴۷۹

کرکره چوبی
میشلر MISCHLER
سرما ، گرما و نور از کرکره چوبی میشلر عبورنمیکند
پارکت BW
نمایشگاه : شاهرضا کوچه فتوحی
۸۲۹۳۹۰ـ۸۲۴۳۰۷
۸۲۴۸۷۰ـ۸۲۹۵۹۶

گمشده
اسناد و مدارک زیر روز ۱۸ر۳ر۵۲ در حوالی تجریش جاده پهلوی مفقود گشته، از یابنده تقاضا دارد با شماره‌تلفن ۶۳۵۷۰۸ تماس و مژدگانی دریافت نمایند.
۱ـ شناسنامه عکسدار ۲ ـ کارت‌خاتمه خدمت ۳ـگواهینامه رانندگی ۴ـ دفترچه حساب در گردش بنام ایرج اشکان ۵ ـ تعدادی اسناد و فاکتور
آ ـ ۵۳۴۴

چک شماره۲۲۱۵۱۱ عهده‌بانک سپه شعبه پهلوی کرج دروجه مسیح رفیعی مفقودشده ازدرجه اعتبار ساقط است .
آ ـ ۱۷۸۹۴

گمشده
کیف زردرنگ جیبی همراه شناسنامه بنام‌محمد علی‌بصیری دزفولی بایک برگ چک سفید بدون امضاء بانک صادرات به شماره ۸۰۵۱۳۸ و یک برگ چک بانک بیمه بازرگانان به مبلغ ۹۱۰۰۰ ریال بنام دکتر کاظمی‌نژادبه شماره ۹۳۴۱۷۲۴ شعبه سرپل راه‌آهن با یکورقه حکم جلب بنام بانو مریم وچند قطعه عکس ـ برگ ضمانتنامه گواهینامه مفقود شده جویندبه تلفن ۹۵۰۵۱۰ مراجعه فرماید ضمنا چکهااز درجه اعتبارساقط است .
آ ـ ۵۳۲۶

گمشده
گواهی‌موقت لیسانس اقتصاد اینجانب علیرضا وزیری مفقود گردیده‌است‌ازیابنده خواهشمند است به تلفن ۸۳۵۳۷۵ اطلاع دهد .

رستوران‌ها
چلوکباب فرد
تهران
قابل توجه مشتریان جمعه ۲۵ خرداد ماه شما که به پیکنیک میروید ناهار را باقابلمه مجانی از چلوکباب فرد تهران مطالبه نمائید ۵ر۸صبح‌تا۱۱شامچهارراه اردیبهشت تلفن ۴۸۸۶۶
۱ـ۴ آ ـ ۵۰۲۶

هتل پانسیون باکارا
با اطاقهای کامل مجهز به تلفن، حمام، شوفاژ کولر و سالن بار با سرویس منظم و دیگر وسائل آسایش آماده پذیرائی‌از مسافرین محترم‌میباشد.
آدرس : خیابان پهلوی بالاتراز فروشگاه کوروش کوچه غفاری پلاک ۲۲ تلفنهای :
۶۲۱۸۶۲ و ۶۲۱۸۴۹

فیات 125p
قهرمان مسابقات اتومبیلرانی رالی ۱۹۷۲ مونت کارلو
نماینده منحصر شرکت کاراسپیر خیابان شیراز ـ شماره ۵ تلفن های ۷۵۵۰۸۴ـ۷۵۳۹۵۸

خاور KHAVAR
استخدام مکانیک
اتومبیل‌سازی خاور
تعداد سه نفر مکانیک که دارای تجربه کافی در تعمیرات و سرویس کامیونهای مرسدس بنز باشند با مشخصات زیر استخدام مینماید .
۱ـدارا بودن حداقل مدرک ششم ابتدائی
۲ـداشتن برگ معافیت از خدمت نظام یاورقه‌پایان خدمت
۳ـ حداقل سن ۲۰ و حداکثر ۳۰ سال
داوطلبین واجد شرایط میتوانند همه روزه بین‌ساعت ۸ الی ۱۲ به‌تعمیرگاه اتومبیل سازی خاور واقع در کیلومتر ۸جاده ساوه‌مراجعه نمایند.

COBRA
کبری
COBRA

اطلاعیه گروه تولیدی ایران‌واکس
سازنده واکس کامل در ایران

Camel shoe polish

هشدار به‌خریداران ومصرف کنندگان واکس کامل
مواظب باشید متقلبین شمارا فریب ندهند

اخیرا عنصر شکست خورده و معلوم الحالی که‌کارش تقلید و بهره‌برداری از مارکهای مشهور ومورد اعتماد عمومی است و در ارتکاب این جرائم در دستگاههای قضائی دارای سوابق زیادی می باشد از حسن شهرت مرغوبیت واستقبال همگانی وروز افزون هموطنان عزیز از واکس معروف کامل سوء استفاده نموده کثافاتی را در قوطیهائی شبیه‌واکس کامل ریخته و در جعبه هائی نظیر جعبه های واکس کامل بسته‌بندی وآن‌را به‌نام‌واکس کامل به مشتریان عرضه مینماید .

گرچه این عنصر مقلد بجرم تقلید علامت‌وسوءاستفاده از طرف مقامات قضائی تحت تعقیب قانونی قرارگرفته‌ودر تاریخ دوشنبه دهم اردیبهشت ماه ۱۳۵۲ اجناس تقلیدی او از طرف‌اداره آگاهی توقیف گردیده است‌ولی از آنجا که ممکن است فروشندگان دوره گرد با استفاده از اطمینان خریداران بشکل ظاهری و بسته‌بندی‌مخصوص (واکس کامل) و عدم اطلاع و ساده لوحی بعضی مصرف کنندگان واکسهای فاسد تقلیدی رابجای واکس کامل با خدعه و نیرنگ به آنان بفروشند ، مدیریت گروه‌تولیدی ایران واکس سازنده واکس کامل در ایران‌بخاطررعایت منافع مصرف کننده و حفظ آبرو وحیثیت خریداران وفادار و عزیز خود بدینوسیله به آنان هشدار میدهد که فریب فروشندگان دوره‌گرد را نخورده و مطلقا از خرید واکسهای تقلیدی خودداری نمایند زیرا صرفنظر ازآنکه معامله به این اشخاص که جنسی تقلیدی را بجای‌جنس‌واقعی میفروشند نا مشروع و شرکت‌دریك‌جرم‌مسلم میباشد واکسهای تقلیدی د رهر نقطه که کشف شود توقیف گردیده از این راه چه از لحاظ معنوی‌وچه از جهت مادی خریداران متحمل زیان‌و خسارت گردیده به آبرو ، حیثیت و اعتبار آنان لطمه خواهد خورد .

گروه تولیدی ایران واکس

برنامه‌امشب سینما
کسری بیلی جک

برنامه سینماها

تماشای فیلمهائیکه با علامت (×) مشخص شده است برای اشخاص کمتر از ۱۸ سال ممنوع میباشد.

★ **اولین شب آرامش (×) رنگی ـ آلن‌دلون**
آتلانتیک (۶۲۷۱۷۱) ۱۵ر۱۱ـ۳ـ۱۵ر۵ـ۳۰ر۷ـ۹ر۴۵

★ **بیلی‌جك ـرنگی‌ـ تام‌لافلین ـ دلورس‌تیلور**
کسری (۸۲۶۹۳۹) ۳۰ر۱۰ـ۲ـ۴ـ۶ـ۸ـ۱۰

★ **بی‌تا ـ گوگوش ـ عزت‌الله انتظامی**
تراس نیاگارا ۳۰ر۷ ـ ۴۵ر۹

★ **بابا نان‌داد ـ بیك‌ایمانوردی ـ سپیده**
اونیورسال (۹۲۶۹۵۳) ۱۱ـ۱ـ۳ـ۵ـ۱۵ر۷ـ۳۰ر۹
پاسیفیک (۷۵۳۳۱۱) ۳۰ر۱۱ـ۳ر۳۰ـ۵ر۳۰ـ۷ر۳۰ـ۹
ایران (۳۱۶۳۵۴) ۳۰ر۱۰ـ۲ر۳۰ـ۴ر۳۰ـ۶ر۳۰ـ۸
سایتا (۳۵۲۴۴۲) ۱۰ـ۱۲ـ۲ـ۴ـ۶ـ۸
تیسفون (۹۵۸۸۸۲) ۹ـ۱۱ـ۱ـ۳ـ۵ـ۷ـ۹
رنگین‌کمان (۷۵۶۷۱۰) ۹ـ۱۱ـ۱ـ۳ـ۵ـ۷ـ۹
موناکو (۷۹۵۵۹۶) ۹ـ۱۱ـ۱ـ۳ـ۵ـ۷ـ۹
پرسپولیس (۵۸۱۰۸۳) ۱۰ـ۱۲ـ۲ـ۴ـ۶ـ۸
دریا (۷۹۱۷۴۶) ۹ـ۱۱ـ۱ـ۳ـ۵ـ۷ـ۹
کارون (۹۵۵۱۶۵) ۱۰ـ۱۲ـ۲ر۳۰ـ۴ر۳۰ـ۶ر۳۰ـ۸
آستارا (۸۷۴۰۴۲) ۳۰ر۱۰ـ۲ر۳۰ـ۴ر۳۰ـ۶ر۳۰ـ۸

★ **۵ نخاله ـ رنگی ـ گروه شارلو**
پولیدور (۴۲۶۳۱) ۳۰ر۱۱ـ۳ر۳۰ـ۵ر۳۰ـ۷ر۴۵ـ۹

★ **پلنك خونین ـ رنگی ـ فرانکونرو**
پارامونت (۴۸۳۲۱) ۱۵ر۱۱ـ۳ر۳۰ـ۵ر۳۰ـ۷ر۳۰ـ۹

★ **ترینیتی ـرنگی‌ـ ترنس‌هیل ـ بوداسپنسر**
مهتاب (۴۷۷۷۷) ۱۱ـ۱ـ۳ـ۵ـ۷ـ۹

★ **تسخیر سیاره وحشی‌هاـرنگی رادی‌مك‌داول**
سانترال (۹۲۸۶۸۶) ۱۱ـ۱ـ۳ـ۵ـ۷ـ۱۵ر۹
گلدن‌سیتی (۶۶۳۲۶۹) ۳۰ر۱۱ـ۳ر۳۰ـ۵ر۳۰ـ۷ر۳۰ـ۹ر۳۰
رویال (۸۲۹۷۸۵) ۱۰ـ۱۲ـ۲ـ۴ـ۶ـ۸ـ۱۰
متروپل (۳۱۹۴۱۰) ۳۰ر۱۰ـ۲ر۳۰ـ۴ر۳۰ـ۶ر۳۰ـ۸

★ **تسخیر ناپذیران ـ میان مرك و زندگی**
البرز (۳۰۴۲۵۸) ۳۰ر۸ـ۱۲ـ۳ر۳۰ـ۷ـ۸ر۳۰

★ **حقه های یك زن خوشگل (×) رنگی ـ میشل مرسیه**
ریولی (۷۵۷۷۷۷) ۱۱ـ۳۰ر۳ـ۳۰ر۵ـ۳۰ر۷ـ۹ر۳۰

★ **خاطرخواه ـ ملك مطیعی ـ فروزان**
فری ۳۰ر۱۲ـ۳۰ر۲ـ۳۰ر۴ـ۳۰ر۶ـ۸ر۳۰

★ **دکتر استرنج‌لاو ـ جرج سی اسکات**
شهرقصه (۶۲۷۲۹۰) ۱۱ـ۲ـ۴ـ۶ـ۸ـ۱۰

دختر همسایه (×) رنگی باربارابوشه
سینماونک (۶۸۴۱۱۶) ۳۰ر۱۱ـ۳ر۳۰ـ۵ر۴۵ـ۷ر۱۰

★ **دزدی که برای شام آمد ـ رنگی‌ـرایان‌اونیل**
دیاموند (۸۲۸۴۰۰) ۱۵ر۱۱ـ۳ر۳۰ـ۵ر۳۰ـ۷ر۴۵ـ۹

★ **دینامیت سیاه ـ رنگی ـ جیم‌براون**
مارستیک (۶۶۸۴۶۱) ۱۱ـ۱ـ۳ـ۵ـ۱۵ر۷ـ۳۰ر۹

★ **دو خواهر ـ رنگی ـ ناتالی‌دلون**
آریا (۳۱۹۸۸۴) ۹ـ۱۱ـ۱ـ۳ـ۵ـ۷ـ۹

★ **دلاور ـ رنگی ـ جان‌وین ـ ریچاردبون**
تخت‌جمشید (۴۳۵۵۰) ۱۱ـ۲ـ۴ـ۶ـ۸ـ۱۰

★ **دو مامور آتش نشانی ـ چیچو ـ فرانکو**
تراس دیانا ۳۰ر۷ ـ ۳۰ر۹

★ **روپ‌ترامستانا ـ رنگی ـ ممتاز ـ جی‌تندرا**
همای (۳۱۱۶۶۹) ۳۰ر۱۰ـ۲ر۳۰ـ۴ر۳۰ـ۶ر۳۰ـ۸ر۳۰

★ **رینگو طپانچه طلائی ـ درست بهدف**
ستاره (۵۳۹۷۲۱) ۹ـ۱۱ـ۱ـ۳ـ۵ـ۷ـ۹

★ **زنجیری ـ فرخ ساجدی ـ نیلوفر**
ادئون (۳۱۸۱۱۸) ۳۰ر۱۰ـ۲ر۳۰ـ۴ر۳۰ـ۶ر۳۰ـ۸ر۳۰

★ **زنان عاشق پیشه ـ رنگی ـ آلن‌بتس**
رادیوسیتی (۴۳۳۲۰) ۱۵ر۱۱ـ۳ـ۱۵ر۵ـ۳۰ر۷ـ۴۵ر۹

★ **سیاه و سفید ـ رنگی ـ راجندراکومار**
حافظ (۳۹۱۰۷۴) ۳۰ر۱۰ـ۲ر۳۰ـ۴ر۳۰ـ۶ر۳۰ـ۸ر۳۰

★ **سامسون مرد شکست ناپذیر ـ نواب**
آسمان آبی (۳۹۲۶۶۸) ۹ـ۱۱ـ۱ـ۳ـ۵ـ۷ـ۹

★ **شاموس‌ـرنگی‌ـسینما سکوپ‌ـبرت‌رینولدز**
برلیان (۳۹۳۵۳۵) ۹ـ۱۱ـ۱ـ۳ـ۵ـ۷ـ۹

★ **عروسك (×) ـرنگی ـ جینالولوبریجیدا**
شهرفرنگ (۶۲۷۶۲۸) ۱۵ر۱۱ـ۳ـ۱۵ر۵ـ۳۰ر۷ـ۴۵ر۹

★ **گاکا سیاه ـ بیك‌ایمانوردی ـ جمیله**
دنیا (۳۹۳۸۱۲) ۳۰ر۱۰ـ۲ر۳۰ـ۴ر۳۰ـ۶ر۳۰ـ۸ر۳۰

★ **قیامت عشق ـ عزت‌الله‌انتظامی‌ـفرشته‌جنابی**
کاپری (۹۲۸۴۰۱) ۱۱ـ۱ـ۳ـ۵ـ۷ـ۱۵ر۹

★ **کاملیا ۲۰۰۰ × رنگی ـ دانیل‌گوبر**
امپایر (۶۲۳۹۴۲) ۱۱ـ۱ـ۳ر۳۰ـ۵ر۳۰ـ۷ر۴۵ر۹

★ **کلبه عموتوم ـ رنگی ـ میلن‌دوموژو**
مولن‌روژ (۷۵۲۹۲۹) ۱۱ـ۳۰ر۳ـ۳۰ر۵ـ۳۰ر۷ـ۴۵ر۹

★ **فرانکشتین خالق زن ـ رنگی ـ پیترکاشینك**
پردیس (۳۰۴۲۵۹) ۹ـ۱۱ـ۱ـ۳ـ۵ـ۷ـ۹

★ **گربه عینکی ـ رنگی ـ محصول چکسلواکی**
سینه‌موند (۴۸۳۲۲) ۱۱ـ۳ـ۵ـ۷ـ۹

★ **گریز از مرك ـ فیروز ـ هاله ـ بوتیمار**
اروپا (۳۰۳۱۷۹) ۳۰ر۱۰ـ۳ر۳۰ـ۲ر۳۰ـ۴ر۳۰ـ۶ر۳۰ـ۸ر۳۰
نیاگارا (۶۶۵۳۰۷) ۱۱ـ۱ـ۳ـ۵ـ۷ـ۱۵ر۹
میامی (۷۵۴۳۲۹) ۱۱ـ۱ـ۳ـ۵ـ۷ـ۱۵ر۹
الوند (۳۵۶۵۳۸) ۱۰ـ۱۲ـ۲ـ۴ـ۶ـ۸ر۱۵
کیهان (۹۵۷۳۱۰) ۹ـ۱۱ـ۱ـ۳ـ۵ـ۷ـ۹
مارلیک (۹۶۳۶۱۶) ۳۰ر۱۰ـ۳ر۳۰ـ۲ر۳۰ـ۴ر۳۰ـ۶ر۳۰ـ۸ر۳۰
ارانوس (۲۷۹۷۱) ۱۰ـ۱۲ـ۲ـ۴ـ۶ـ۸
سیلوانا (۳۹۳۷۷۷) ۳۰ر۱۰ـ۲ر۳۰ـ۴ر۳۰ـ۶ر۳۰ـ۸ر۳۰
سیلورسیتی (۸۶۱۲۰۵) ۳۰ر۱۰ـ۲ر۳۰ـ۴ر۳۰ـ۶ر۳۰ـ۸ر۳۰

★ **لازار دلاور صحرا ـ رنگی ـ هانت پاورز**
ایفل (۳۱۱۴۷۷) ۱۰ـ۱۲ـ۲ـ۴ـ۶ـ۸ـ۱۰
پلازا (۴۴۲۵۵) ۱۱ـ۱ـ۳ـ۵ـ۷ـ۹
فلور (۲۸۰۹۶) ۹ـ۱۱ـ۱ـ۳ـ۵ـ۷ـ۹
دروازه‌طلائی (۳۵۲۱۶۰) ۱۰ـ۱۲ـ۲ـ۴ـ۶ـ۸

★ **لورنس عربستان ـ رنگی ـ پیتر اوتول**
پارک (۳۱۹۶۳۷) ۹ـ۱۲ـ۳ـ۶ـ۹

★ **لیلی و مجنون ـ رنگی‌ـبهروزوثوقی‌ـآفرین**
خورشیدنو (۳۹۳۵۷۸) ۹ـ۱۱ـ۱ـ۳ـ۵ـ۷ـ۹

★ **مجسمه ـ رنگی ـ دیویدنیون ـ ویرنالیزی**
ب. ب (۸۲۹۶۴۱) ۱۰ـ۱۲ـ۲ـ۴ـ۶ـ۸ـ۱۰

★ **مشت‌های‌شکست‌ناپذیرـسینماسکوپ‌ـرنگی**
دیانا (۴۷۳۶۵) ۱۵ر۱۱ـ۳۰ر۳ـ۳۰ر۵ـ۳۰ر۷ـ۹ر۳۰
بولوار (۶۶۰۲۹۲) ۱۱ـ۲ـ۴ـ۶ـ۸ـ۱۰
تاج (۳۱۳۸۶۴) ۳۰ر۱۰ـ۲ر۳۰ـ۴ر۳۰ـ۶ر۳۰ـ۸ر۳۰ـ۱۰
سهیلا (۳۱۶۴۲۴) ۳۰ر۱۰ـ۲ر۳۰ـ۴ر۳۰ـ۶ر۳۰ـ۸ر۳۰

★ **مبارزات مردانه ـ رنگی ـ سینما سکوپ**
داریوش (۲۶۲۶۵) ۹ـ۱۱ـ۱ـ۳ـ۵ـ۷ـ۹

★ **ناخدا ـ فروزان‌ـ ملك‌مطیعی‌ـ منوچهر وثوق**
آسیا (۴۲۹۰۹) ۱۱ـ۱ـ۳ـ۵ـ۷ر۱۵ـ۹ر۳۰
رکس (۳۱۵۲۹۳) ۳۰ر۱۰ـ۲ر۳۰ـ۴ر۳۰ـ۶ر۳۰ـ۸ر۳۰
شهوند (۳۵۴۰۴۰) ۹ـ۱۱ـ۱ـ۳ـ۵ـ۷ـ۹
بیدو (۹۵۱۲۸۲) ۹ـ۱۱ـ۱ـ۳ـ۵ـ۷ـ۹
پاسارگاد (۷۹۲۷۸۲) ۱۰ـ۱۲ـ۲ـ۴ـ۶ر۱۵ـ۸ر۳۰
المپیا (۹۲۶۷۹۷) ۳۰ر۱۰ـ۱ـ۳ـ۵ـ۷ـ۹
ژاله (۳۰۴۱۲۰) ۹ـ۱۱ـ۱ـ۳ـ۵ـ۷ـ۹
توسکا (۵۳۹۵۴۴) ۱۰ـ۱۲ـ۲ـ۴ـ۶ـ۸
نپتون (۷۶۰۱۳۶) ۹ـ۱۱ـ۱ـ۳ـ۵ـ۷ـ۹
درایوین‌ونک (۶۸۲۵۵۷) ۳۰ر۷ ـ ۱۰

★ **نجات‌یافتگان ـ رنگی ـ برت‌رینولدز**
گلدیس (۶۲۸۷۱۳) ۳۰ر۱ـ۳۰ر۳ـ۳۰ر۵ـ۳۰ر۷

★ **یك گل و دوباغبان ـ رنگی**
مراد (۷۵۳۳۸۲) ۹ـ۱۱ـ۱ـ۳ـ۵ـ۷ـ۹

سئانس انگلیسی
گلدیس ساعت ۳۰ر۹ فیلم (نجات‌یافتگان)

اجتماعی

کلاه اتاق اصناف پشم ندارد!

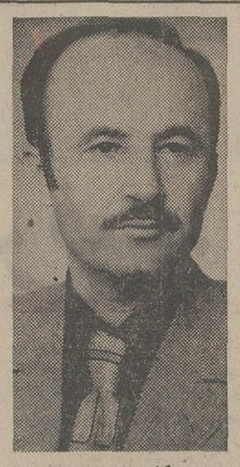

از : دکتر حسن صدر حاج سیدجوادی

گرانی زیاد یا درآمد کم نمی‌دانم کدام آنها بنده را از هرچه آداب و رسوم وتشریفات و ترتیبات و سنن واقعی وغیر واقعی‌به‌تنگ آورده است. هفته‌ای نیست که یکی ازدوستان فرزندی بدنیانیاورد ، مسافری بخارج نرود ویا از خارج باز نگردد، عقد وازدواجی در بین بستگان‌و دوستان اتفاق نیافتد، آشنا ورفیقی خانه خود را عوض نکند، یکی از بستگان راهی بیمارستان نشود وبالاخره اتفاقی نیافتد که انسان مجبور نباشد حداقل سبد گلی یا بسته شکلاتی بـه ارمغان ببرد .

دو سال قبل اگر یکی از بستگان نزدیک ازدواج می‌کرد یک کارمند اداره‌باحقوق ماهانه‌ای در حدود هزار و دویست‌تومان دو سکه طلای یک پهلوی را به مبلغ یکصد و شصت تومان خریداری نموده‌و به عروس وداماد تقدیم می‌کرد اماامروز که حقوق او به هزار و سیصد تومـان رسیده‌همان دو سکه را باید به مبلغ چهارصد تومان آنهم بزحمت تهیه‌نماید. برای یک بسته کوچک شکلات شصت تومان و یک سبد گل حداقل صد تومان باید بپردازد واینها خوشبختانه مخارج ضروری نیست و قابل صرفنظر کردن است اما مخارج ضروری نیز بهمین وضع است، با این تفاوت که امکان‌چشم‌پوشی از آن‌ها وجود ندارد .

باری از مطلب دور افتادم که گرانی زیاد یا درآمد کم بنده را از هرچه‌آداب و رسوم و تشریفات و ترتیبات و سنن واقعی و غیر واقعی به تنگ آورده‌است.

هفته گذشته بمناسبتی می‌خواستم‌برای یکی از بستگان هدیه‌ای ببرم. یک ظرف شکلات خوری از آنچه در منزل‌موجود بود برداشتم و چون ظرف بسیار محقر بود به فکر مظروف افتادم و بدون آنکه از قیمت‌ها درقنادی شمال شهر اطلاع داشته باشم به داخل یکی از قنادیها قدم گذاشتم و تقاضای دو کیلو شکلات کردم .

فروشنده شکلات را در داخل یک جعبه مقوائی دو کیلوئی ریخت و سـر جعبه را هم در زیر آن قرار داده‌برروی ترازو گذاشت و برروی کاغذی رقم ۶۰۰ ریال را مرقوم داشت و مرا برای‌پرداخت این مبلغ به صندوق فرستاد .

بحدس و گمان دریافتم که وزن‌خالص شکلات بیش از یک کیلو و ششصد تا یک‌کیلو وهفتصد گرم نیست ومابقی‌جعبه مقوائی است که هیچگونه مصرفی ندارد و باید تا چند لحظه دیگر به دورانداخته شود .

با یک حساب ساده باین نتیجه‌رسیدم که در حدود یکصد ریال‌یا قدری کمتـر بابت جعبه مقوائی بی‌قابلیت پرداخته و به‌جای دوکیلو شکلات یک کیلو وششصد یا هفتصد گرم شکلات دریافت نموده‌ام! بفروشنده اعتراض کردم که اتاق اصناف چند روز پیش اعلام کرد جعبه مقـوائی نباید با کالا توزین گردد، یعنی به نرخ کالاآنهم‌کالای خیلی گران مانند شیرینی وشکلات وغیره فروخته شود، زیرا در اینصورت خریدار باید بابت مقوا کیلوئی سی تومان بپردازد .

گفت: آقا، مقوا که برای ما مجانی تمام نمی‌شود، ما هم بابت درست کردن جعبه وچاپ آن پول میدهیم .

گفتم: اولا هرچه بپردازید یک جعبه بیش از۵ریال تمام نمی‌شود، ثانیاخریدار و مصرف کننده هیچ تمایلی ندارد کـه شمایل مدیر محترم قنادی و مطالب‌پوچ تبلیغاتی را برروی جعبه مقوائی ملاحظه نماید واگر جعبه ساده هم که دو ریال بیشتر ارزش ندارد بدست او داده‌شود نه تنها تفاوتی نخواهد کرد بلکه خیلی هم راضی‌تر خواهد بود .

گفت : ما جنس را در داخل جعبه می‌فروشیم و جعبه را هم بصورت لوکس تهیه‌می‌کنیم، هرکس مایل نیست می‌تواند از خرید جنس صرفنظر کند .

گفتم: پس اطاق اصناف چه‌میگوید؟

گفت : ما اینجا دکان باز نکرده‌ایم که دستورات اتاق اصناف را اجرا کنیم ، او هرچه‌میخواهد بگوید‌ماهم کارخودمان را انجام میدهیم .

معلوم شد کلاه اتاق اصناف پشم‌ندارد و اعضای محترم‌اتاق تصمیمات واقداماتی را که بنفع آنان‌باشد مانندوام‌گرفتن وغیره‌باکمال‌میل میپذیرند و آنچه را که برایشان صرف نداشته‌باشدنا دیده میگیرند .

یکی از این موارد موضوع فروش جعبه مقوائی است که از کیلوئی‌ده‌تومان تاسی تومان و شاید هم بیشتر فروخته میشود .

طبق یك حساب ساده هرجعبه‌مقوائی یك کیلوئی در حدود ۱۵۰ گرم وزن دارد که اگر محتوی آن کیلوئی‌ده‌تومان ارزش داشته باشد برای مصرف کننده ۱۵ ریال و اگر بهای محتوی آن سی تومان باشد ۴۵ ریال تمام میشود و این عمل نوعی کلاهبرداری است .

هیچ مصرف کننده و خریداری‌نیست که خود را مغبون احساس‌نکند و از خرید جعبه مقوائی به مبلغ ۱۵ تا ۴۵ و گاه ۹۰ ریال بشدت ناراضی نباشد . اگر همه تصمیمات اتاق اصناف بهمین ترتیب اجرا شود و مورد قبول صنف‌قرار گیرد مردم چگونه می‌توانند نسبت‌باین سازمان خوشبین باشند ؟

موضوع از دوحال خارج نیست ، یا اتاق اصناف فروش جعبه‌مقوائی رابه‌بهای کالا منصفانه میداند یا برخلاف انصاف تشخیص میدهد ؟ اگر منصفانه می‌داند دلایل خود را بطور منطقی بیان نماید تا ما نیز آنرا قبول کنیم و در موقع خرید کالا خود رامغبون احساس ننمائیم. اگر این عمل را برخلاف انصاف و اصول صنفی تشخیص میدهد از تکرار آن جلوگیری کند و مقررات منصفانه‌وقابل قبولی برای فروشنده و مصرف کننده وضع نماید .

خصوصا اینکه مسئله‌جعبه مقوائی از مرز شیرینی فروشی ها تجاوز کرده و به میوه فروشی ها و سبزی فروشی‌ها و اخیرا خواربار فروشی ها رسیده و بیم‌آن میرود که به‌سایرین نیزسرایت کند . تاسیس سازمان هائی مانند اطاق اصناف و یا نظام پزشکی و نظایر آنهـا می باید در وهله نخست برای برقراری نظام عادلانه‌ای بین دو گروه باشد که یک گروه مثلا مصرف کننده و گروه دیگر عرضه کننده است یا گروهی بیمار و گروه دیگر پزشک می باشد.بعبارت دیگر سازمانی‌مانند‌اطاق اصناف‌یانظام پزشکی می‌باید از یک‌سو حافظ منافع اصناف یا پزشکان و از سوی دیگر حافظ منافع مصرف کنندگان یا بیماران باشند وبطور کلی موجودیت آنها به برقراری روابط صحیح و عادلانه‌ای‌بین‌طرفین کمک کند.

فلسفه تاسیس و تشکیل سازمان هائی از این قبیل نیز اصولا نظارت بر روابط صحیح‌وعادلانه‌وکمک به‌برقراری این روابط بین گروه های مختلف مردم است والا ایجاد آنها ضروری نیست و برای حفظ منافع یک طبقه یا یک دسته و صنف تنها به تاسیس سندیکا ها و اتحادیه می بایست قناعت کرد .

باید توجه داشت که مثلا نظام پزشکی ، اتحادیه یا سندیکای پزشکان کشور نیست،بهمین‌جهت مسئولیت ایجاد و نظارت بر روابط صحیح و عادلانه بین بیمار و پزشک را برعهده دارد و واضع و حافظ اصول و مقرراتی است که این روابط‌را به بهترین صورت‌حفظ نماید و عدالت و نصفت‌رادر این روابط برقرار سازد . والا اگر قرار باشدنظام پزشکی درهرگونه برخوردی متوجه‌دفاع از پزشک و حفظ منافع او باشد و به بیمار توجه نکند یقین باید داشت که به هدف واقعی‌وفلسفه وجودی‌خود پی‌نبرده است و وجود آن برای جامعه نمی تواند ثمربخش باشد . امروز اتاق اصناف تاسیس شده‌وبا مسئله‌ای مواجه‌گردیده که موجودیت واقعی‌آنرا بخطر میاندازد، همانطور که‌گفته‌شدصنف‌قنادبه تصمیمات آن وقعی نمی نهد و بطوری که در شماره دیروز آمد صنف فخار نیز نرخ آنرا قبول ندارد اما همین صنف قناد و صنف فخار وقتی تصمیمات بنفع آنهـا گرفته میشود که به سود مصرف کننده نیست‌از این‌تصمیمات‌اتاق‌اصناف استقبال می کنند.بدین ترتیب سازمان هائی مانند اتاق اصناف که کلاهشان بین اصناف پشم ندارد ناچار می شوند تمام قدرت خود را برروی مردم اعمال کنند وبرای آنکه دل اصناف را بدست آورند و آنها را با موجودیت خود موافق سازند از اعمال خلاف آنها چشم پوشند .

کودکان مبتلا به...

بقیه از صفحه ۹

که متولد میشوند یک نفر درواقع ودر هر ۵۳ دقیقه یک کودک‌مبتلا باین بیماری بدنیا می‌آید .

متاسفانه تاکنون روشی شناخته نشده که به کمک آن بتوان درمان کودکانی را که مداوا در باره آنان اثرات ثمربخش دارد از قبل‌تعیین کرد و هیچکس بدرستی نمی‌داند که امکانات‌پیشرفت اینگونه‌کودکان در صورتیکه درمان بموقع شروع شود وادامه یابد تاچه حداست؟ زیرا که پیشرفت واقعی این قبیل کودکان به عوامل بیشماردیگری غیر از دوا ودرمان وابسته‌است‌اما بااین حال نمیتوان دل به یاس بست و از درمان کافی چشم پوشید.

یکی از محققین این امر میگوید: یک کودک مبتلا به فلج مغزی‌یک انسان است ، یک انسان پاک‌و قابل احترام او زنده است و باید زندگی کند واگر نتواند خوب‌زندگی کند میبایست به او کمک شود . کمک شود ولو اینکه زمان طولانی و مخارج زیادی دربرداشته باشد. کمک شود شاید بانتیجه باشد ، کمک شودولوبی‌نتیجه باشد، چون احتیاج به کمک دارد.

از همین روی محققین میکوشند راههای درمان ساده را دراختیار مردم بگذارند . زیرا یک کودک مبتلا به‌عقب افتادگی مغزی و حرکتی خیلی زود مورد توجـه اطرافیانش قرار می‌گیرد و آنان می‌فهمند که رشد این کودک بـا دیگران متفاوت است.

نخست وظیفه پدر ومادر است که با تمرین‌های مداوم و باحوصله وشکیبائی و مهربانی از ایجـاد هرنوع عقده حقارت در طفل خود جلوگیری کنند وباید بررسی کنند علت فلج فرزند آنان چیست ودر مداوای او بکوشند حاصل همه تجربیات واندوخته‌های دانشمندان فیزیوتراپ در باره این نوع‌بیماری وراههای پیشگیری از فلج مغزی کودکان را در این چند سطرمیتوان عنوان کرد :

الف ـ دوره قبل از تولدیادوره زندگی جنین : در این دوره علل بدو دسته تقسیم میشود:

نخست عوامل ارثی که چون‌علت ضایعات روشن نیست کار مثبتی نمیتوان انجام داد و بعد عوامل اکتسابی که مربوط به یکی از عفونت‌های داخلی رحم است وحتی احتمال دارد که تجویز داروهای مسکن به مادر سبب خونریزیهای مغزی شود.

ب : دوره بعد از تولد . عوامل ایجاد کننده فلج مغز عبارتنداز:

ضربه‌های سر،عفونتهاو مسمومیت های مختلف و مخصوصا یـرقان نوزاد.

ختم کلمه آنکه مهم در پرورش کودکان مبتلا به این بیماری رفتار پدر و مادرانست آنان می‌توانندبه نوزاد کمک کنند در غذا دادن و خواباندن ، راه رفتن و حرف‌زدن او را مدد نمایند و کمتر از خود عکس‌العمل‌های روحی‌نشان دهند. زیرا ضعف‌های روحی ودرماندگی هاگیجی وحیرت وواخوردگی و احساس گناه که والدین می‌کنند موجب نفرت و خجلت کودکـان میشود و بهبود آنان را بتاخیر میاندازد.

آگهی دعوت

بدین وسیله از کلیه صاحبان سهام شرکت سهامی خاص پارساون دعوت میشود تا در جلسه مجمع‌عمومی عادی سالیانه شرکت و مجمع عمومی فوق‌العاده که‌به ترتیب‌در ساعات۳و۴بعداز ظهر روز شنبه شانزدهم تیرماه ۱۳۵۲ در محل شرکت تشکیل میگردد حضور بهم رسانند.

دستور جلسه :

۱ـ رسیدگی به گزارش هیئت مدیره و بازرسان وتصویب ترازنامه عمل‌کرد سال ۵۱.
۲ـ تعیین خط مشی آینده .
۳ـ تجدید انتخاب بازرسان اصلی وعلی‌البدل .
۴ـ تعیین نشریه برای درج‌آگهی های شرکت .
۵ـ اتخاذتصمیم در باره تقلیل سرمایه .

هیئت‌مدیره شرکت سهامی خاص پارساون

بانک اعتبارات ایران

(شرکت سهامی عام)

سرمایه ثبت شده ۴۰۰٫۰۰۰٫۰۰۰ ریال

ترازنامه در پایان ۲۹ اسفند ۱۳۵۱

دارائی	۱۳۵۱ ریال	۱۳۵۱ ریال	۱۳۵۰ ریال	۱۳۵۰ ریال
اسکناس و مسکوك	۱۵۹,۶۴۶,۳۶۶		۱۲۷,۴۳۰,۳۳۵	
سپرده نزد بانك مرکزی ایران :				
سپرده قانونی	۱,۱۳۷,۱۲۹,۰۰۰		۹۷۳,۷۴۸,۰۰۰	
سایر سپرده ها	۲۱۱,۶۰۳,۶۵۹		۲۸,۱۳۸,۷۳۴	
موجودی نزد بانکهای داخلی	۹۰,۷۸۲,۲۴۲	۱,۵۹۹,۱۶۱,۲۶۷	۱۴۰,۲۴۷,۰۶۴	۱,۲۶۹,۵۶۴,۱۳۳
نقود بیگانه و موجودی نزد بانکهای خارجی		۲۳۹,۶۰۲,۷۱۳		۲۳۸,۷۰۴,۴۸۲
برگهای بهادار		۴۱۸,۰۶۰,۰۰۰		۴۰۱,۶۴۰,۰۰۰
اسناد تزولی و بروات خریداری		۱,۲۴۰,۷۳۲,۸۲۵		۱,۲۴۹,۸۰۲,۷۴۸
وامها و سایر مطالبات		۴,۵۹۰,۹۱۹,۸۷۰		۳,۴۴۲,۷۴۳,۲۸۳
سایر دارائیها		۸,۴۸۳,۱۷۳		۱۰,۳۲۰,۱۲۵
مشارکت		۲۲,۰۵۰,۰۰۰		۲۲,۰۰۰,۰۰۰
منقول	۵۸,۹۶۴,۳۹۱		۴۱,۲۷۰,۴۷۱	
کسر میشود ذخیره استهلاك	۲۶,۲۳۸,۰۲۴	۳۲,۷۲۶,۳۶۷	۱۸,۹۶۸,۹۶۴	۲۲,۳۰۱,۵۰۷
غیر منقول	۳۱۴,۴۱۳,۲۰۹		۲۲۹,۸۶۴,۲۳۰	
کسر میشود ذخیره استهلاك	۱۱۵,۶۲۴,۱۵۹	۱۹۸,۷۸۹,۰۵۰	۱۰۵,۴۴۱,۲۳۵	۱۲۴,۴۲۲,۹۹۵
		۸,۳۵۰,۵۲۵,۲۶۵		۶,۷۸۱,۴۹۹,۲۷۳
تعهد مشتریان بابت پذیرشها ضمانت نامه ها و اعتبارات باز شده		۷,۴۹۹,۸۳۹,۱۹۶		۶,۱۴۶,۷۵۵,۰۵۵
جمع		۱۵,۸۵۰,۳۶۴,۴۶۱		۱۲,۹۲۸,۳۵۴,۳۲۸
برای یاد آوری ـ بروات وصولی		۴,۶۸۴,۷۴۲,۲۵۶		۴,۸۲۶,۲۸۳,۶۹۶

بدهی	۱۳۵۱ ریال	۱۳۵۱ ریال	۱۳۵۰ ریال	۱۳۵۰ ریال
سرمایه :				
ثبت شده	۴۰۰,۰۰۰,۰۰۰		۴۰۰,۰۰۰,۰۰۰	
کسر شود پرداخت نشده	—	۴۰۰,۰۰۰,۰۰۰	—	۴۰۰,۰۰۰,۰۰۰
اندوخته ها :				
اندوخته قانونی	۷۳,۰۰۰,۰۰۰		۵۸,۰۰۰,۰۰۰	
سایر اندوخته ها	۱۱۸,۰۰۰,۰۰۰	۱۹۱,۰۰۰,۰۰۰	۹۲,۰۰۰,۰۰۰	۱۵۰,۰۰۰,۰۰۰
مانده حساب سود و زیان		۱۴۱,۴۱۲		۵۲۳,۸۲۲
بستانکاران :				
حسابهای جاری اشخاص و سایر سپرده های دیداری	۲,۰۴۹,۵۷۷,۷۶۴		۱,۶۲۳,۴۶۰,۵۲۰	
حساب بانکها	۴۰۱,۰۰۲,۵۳۲		۱۰۷,۶۳۲,۹۶۳	
سپرده های مدت دار	۴,۴۵۴,۶۷۳,۴۵۹		۳,۸۳۰,۰۳۱,۷۶۰	
حسابهای پس‌انداز و سپرده های مشابه	۶۵۲,۰۶۷,۸۲۶	۷,۵۵۷,۳۲۱,۵۸۱	۵۴۶,۲۶۱,۴۶۶	۶,۱۰۷,۳۸۶,۷۰۹
سایر بدهیها		۱۲۲,۵۱۷,۴۵۱		۱۱۸,۲۸۰,۷۲۲
اقلام در راه		۷۹,۵۴۴,۸۲۱		۵,۳۰۸,۰۲۰
		۸,۳۵۰,۵۲۵,۲۶۵		۶,۷۸۱,۴۹۹,۲۷۳
ضمانت نامه های صادره	۵,۷۴۹,۵۳۶,۴۹۹		۵,۳۸۶,۰۶۳,۰۱۹	
اعتبارات باز شده	۱,۷۵۰,۳۰۲,۶۹۷	۷,۴۹۹,۸۳۹,۱۹۶	۷۶۰,۶۹۲,۰۳۶	۶,۱۴۶,۷۵۵,۰۵۵
جمع		۱۵,۸۵۰,۳۶۴,۴۶۱		۱۲,۹۲۸,۳۵۴,۳۲۸

حساب سود و زیان برای سال منتهی به ۲۹ اسفند ۱۳۵۱

بدهکار	۱۳۵۱ ریال	۱۳۵۱ ریال	۱۳۵۰ ریال	۱۳۵۰ ریال
هزینه کل	۲۳۵,۳۸۰,۸۱۱		۱۹۴,۵۹۲,۳۷۳	
حق الزحمه اعضای هیئت مدیره	۵,۲۹۰,۸۴۳		۳,۸۰۷,۸۶۴	
ذخیره های متفرقه	۳۲,۳۹۹,۳۹۸	۲۷۳,۰۷۱,۰۵۲	۲۹,۰۲۳,۲۱۹	۲۲۷,۴۲۳,۴۵۶
استهلاکات :				
منقول	۷,۹۶۱,۷۲۱		۷,۰۷۳,۱۵۰	
غیر منقول	۱۲,۲۳۲,۱۱۹	۲۰,۱۹۳,۸۴۰	۷,۶۹۵,۷۶۱	۱۴,۷۶۸,۹۱۱
مانده نقل بحساب تقسیم سود		۸۸,۶۱۷,۵۹۰		۷۲,۲۷۰,۷۸۰
		۳۸۱,۸۸۲,۴۸۲		۳۱۴,۴۶۳,۱۴۷

بستانکار	۱۳۵۱ ریال	۱۳۵۰ ریال
بهره و کارمزد و سود ارزی خالص	۳۴۲,۳۸۳,۲۰۳	۲۸۷,۵۱۸,۰۵۷
درآمد های متفرقه :		
کوپنهای اوراق قرضه وصول شده	۳۸,۶۰۹,۶۰۳	۲۶,۴۳۶,۰۲۱
سود سهام وصول شده و غیره	۸۸۹,۶۷۶	۵۰۹,۰۶۹
	۳۸۱,۸۸۲,۴۸۲	۳۱۴,۴۶۳,۱۴۷

حساب تقسیم سود برای سال منتهی به ۲۹ اسفند ۱۳۵۱

	۱۳۵۱ ریال	۱۳۵۰ ریال		۱۳۵۱ ریال	۱۳۵۰ ریال
اندوخته قانونی	۱۵,۰۰۰,۰۰۰	۱۲,۰۰۰,۰۰۰	مانده نقل از سال قبل	۵۲۳,۸۲۲	۲۵۳,۰۴۲
سایر اندوخته ها	۲۶,۰۰۰,۰۰۰	۲۶,۰۰۰,۰۰۰	سود ویژه نقل از حساب سود و زیان	۸۸,۶۱۷,۵۹۰	۷۲,۲۷۰,۷۸۰
سود سهام ۱۲٪	۴۸,۰۰۰,۰۰۰	۳۴,۰۰۰,۰۰۰			
مانده نقل بسال بعد	۱۴۱,۴۱۲	۵۲۳,۸۲۲			
	۸۹,۱۴۱,۴۱۲	۷۲,۵۲۳,۸۲۲		۸۹,۱۴۱,۴۱۲	۷۲,۵۲۳,۸۲۲

از خبرنگاران اطلاعات در: سراب، سنندج، اصفهان و قزوین

زیر آسمان کبود

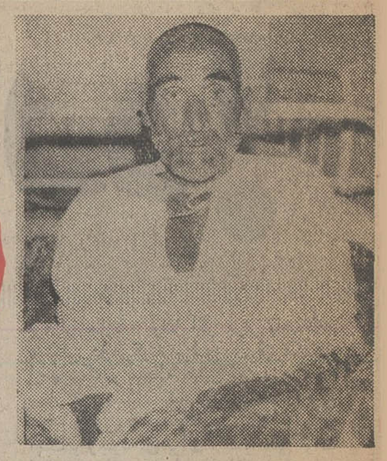

حادثه عجیب در سراب

خرس

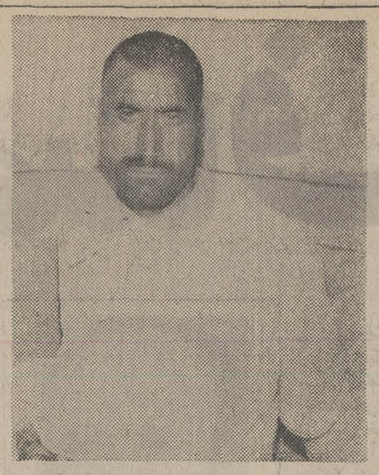

فقط از دشمنان بچه اش انتقام گرفت!

سراب ـ چند روز پیش با ورود یک خرس عظیم‌الجثه به روستای دامنجان ، آرامش این دهکده کوچک بهم خورد.

آنروز صبح زود ، زوزه خرسی اهالی را از خانه‌هایشان به‌بیرون کشید . خرس که اندام عظیم ـ الجثه‌ای داشت،وارد اولین‌خیابان روستا شد ، و در حالیکه بو میکشید بدنبال چیزی میگشت وبه همان حال مسیر خود را تعیین میکرد . بچه‌ها و حیواناتی که در مسیر او قرار داشتند ، هر یک با عجله خودرابه سوئی‌میکشیدند، اما او به هیچکس کاری نداشت . نه‌به‌حیوانات توجهی داشت و نه به‌بچه‌ها محل میگذاشت . بنظر می‌رسید حیوان دربی گمشده‌ای است ، رفت و رفت تا به خانه یکی از اهالی بنام محسن وهابی رسید، ایستاد و با دست چندضربه بدر کوفت . محسن که سرش به کارگرم بود پسرش را صدا زدو گفت : یوسف برو ببین کیه در میزنه ؟

یوسف وقتی کلون در را بازکرد، به یکباره متوجه خرس بزرگی‌شد که کنار در ایستاده بود و اوکه تاحال خرس ندیده بود ، بدین خیال که گرگ است فریاد کشید: بابا ، گرگ ، گرگ ..

خرس بی‌اعتنا ایستاده بود و محسن با شنیدن فریاد پسرش‌با مجله خودش را به دم در رسانید وخرس تا محسن را دید بسوی او هجوم آورد و ابتدا سیلی‌جانانه‌ای به محسن زد ، وسپس او رابزمین انداخت و روی سینه‌اش نشست و با مشت ضرباتی به سروسینه‌اش زد و مجروحش کرد.

براثر سروصدای اعضاء خانواده محسن اهالی ده با چوب وچماق حمله کردند و خرس وقتی‌احساس کرد قربیا شکار را از دست او خواهند گرفت ، مشت محکمی به شکم محسن زده و پس از آن از جایش بلند شد و در حالیکه بی‌اعتنا به‌اهالی نگاه میکرد ، از میان آنها گذشت و در آن‌حال که بو میکشید ، عازم کوچه‌دیگری شد.

مردم روستا که با تعجب خرس وحرکات او را زیر نظر داشتند ناگهان متوجه شدند یکی ازساکنین ده بنام «التماس» به مجرد دیدن خرس فرار میکند و خرس نیز بدنبال او می‌دود . چند لحظه بعد خرس به التماس رسید وازپشت یخه کتش را گرفت ، او را بزمین زد و شروع به گاز گرفتن دست و پای او کرد و پس از آنکه‌التماس را مجروح ساخت بی‌آنکه کاری‌به کار کسی داشته باشد ، عازم‌کوه شد. مجروحین بلافاصله بسراب منتقل شدندو در بیمارستان‌بهداری بستری گردیدند ، درآنجا بودکه محسن پس از بهوش آمدن ،پرده از راز عجیبی برداشت . اوگفت: من والتماس جمالی ، چند روزپیش وقتی از ده بیرون رفته بودیم ، در دامنه کوه بچه خرسی را دیدیم و دو نفری خرس کوچولو را گرفتیم و بطرف ده حرکت کردیم، اما میان راه بچه خرس از دست ما گریخت و ماهرچه دویدیم نتوانستیم او را بگیریم ، وچون خرس مجروح شده بود ،مادرش برای انتقام گرفتن بده ما آمد و فقط من و التماس را مجروح‌کرد وبی‌آنکه به‌کس دیگری آزاربرساند به کوه بازگشت .

هنگام وقوع این حادثه عجیب دونفر از کارمندان سازمان آب سراب نیز در روستای مورد بحث حضور داشتند و صحت ماجرارا برای خبرنگار ما تائید کردند !!

بحث مردی و نامردی مشتریان
یک کافه را بجان هم انداخت

اصفهان ـ اعضای یک ارکستر تازه‌کار که به‌همراه یک رقاصه در کافه‌مولن‌روژ اصفهان برنامه هنری خودرا شروع کرده بودند ، در اولین شب هنرنمائی بامست بازیها و عربده‌جوئی های مشتریان کافه روبرو شدند!

حادثه وقتی روی داد که میان‌بعضی از مشتریها بحث از مردی و نامردی بوددرآن حال که آنها گرم مجادله بودند چندنفر که درمیزکنار آنها نشسته بودند حرفهای همسایگان را بخود اطلاق کرده و تصور کردند که لقب با مردی خطاب به آنهاست . همین تصور غلط سبب شد که زك مردانگی آنها به‌جوش آید وخودشان را وارد بحث میز کناری کنند و کار مجادله به آنجا کشید که ناگهان شیشه مشروبی‌در هوا چرخی خورد و وسط‌یکی از میزها نشست و لحظه‌ای بعد صدای همهمه و فریاد فضای کافه را پر کرد و برق چاقوها در فضا درخشیدن گرفت .

اعضای ارکستر که‌انتظار هرگونه تشویقی را داشتنداز ترس به پشت صحنه پناه بردند و رقاصه که ازاینهمه استقبال! هنردوستان‌اصفهانی به هراس افتاده بود ، به گوشه‌ای‌از رخت‌کن گریخت. مشتریها که آمده‌بودند، لبی‌تر کنند و فارغ از خیال غمو غصه و گرفتاری های روزانه و دادن چك و سفته ساعتی را خوش بگذرانند هرکدام بنحوی پایشان به ماجرا کشیده شد وصندلی های کافه در هوا بچرخش درآمد !

صحنه کاملا یك صحنه ازفیلم فارسی بود و در آن لحظاتی که حادثه می‌رفت رنك‌پایان بخودبگیردماموران پلیس سررسیدند و مسببین اصلی حادثه «هواخواهان مردی‌و نامردی» فراری‌شدند.

از شرکت کنندگان درنزاع ماموریـن توانستند چند تن را دستگیر کنند و تحویل دادسرا بدهند .

خیاط بابت چاق شدن مشتری خود غرامت پرداخت !

قزوین ـ چاقی یکی‌از مشتریان «شهریاری خیاط» کار دست جناب ایشان‌داد و حضرت خیاط ناچار شد ازنیمی‌از دستمزد خود صرفنظر کند تا اعضای شورای داوری‌را ازشر مشکل موجودبرهاند !

شهریاری که معروفترین خیاط شهر است چندی قبل سفارش یکدست لباس‌را از شخصی‌بنام محمدمصباحی پذیرفت‌و پس‌از پرو لباس مشتری‌را تحویل داد . مصباحی لباس‌را به خانه اش‌برد وآنرا در گنجه‌اتاقش گذاشت . لباس در گنجه‌ماند وماند تا آقای مصباحی پس‌از یکسال برای شرکت‌دریك مجلس عروسی بیاد لباس‌نو افتاد ولی هنگامی‌که لباس‌رابتن کرد متوجه شد که لباس برایش کاملاتنك و کوچك‌شده‌است .

اوکه می‌خواست با لباس نودر عروسی شرکت کند سخت‌ناراحت‌شد ولباس‌رابه مغازه خیاط‌برد واورا مورد مواخذه‌قرارداد .خیاط پس‌ازاینکه دفاترخودرا بررسی کرد متوجه شد دراین یکسال مشتریش نسبت‌به گذشته چاق‌تر شده‌وبهمین جهت لباس به تنش تنك شده‌است !

ازخیاط اصرار و از مشتری انکاروسرانجام کار مشاجره آنها به شورای داوری کشیده شد .اعضای شورا که در حقیقت‌با مسئله مشکلی‌روبرو شده‌بودند نه می‌ـ توانستند رای‌به عدم‌صلاحیت‌خود صادر کنند و نه می‌ـ خواستند بضرر یکی‌از آنها رای‌بدهند ،سرانجام‌باوساطت یکی‌ازاعضای‌شورا قرارشد خیاط بابت چاق شدن مشتریش نیمی از دستمزد دریافتی‌را پس بدهد تا مشکل موجود برطرف شود .

بنویسید ، بنویسید...شاید نظریار بسوی ماهم برگردد !

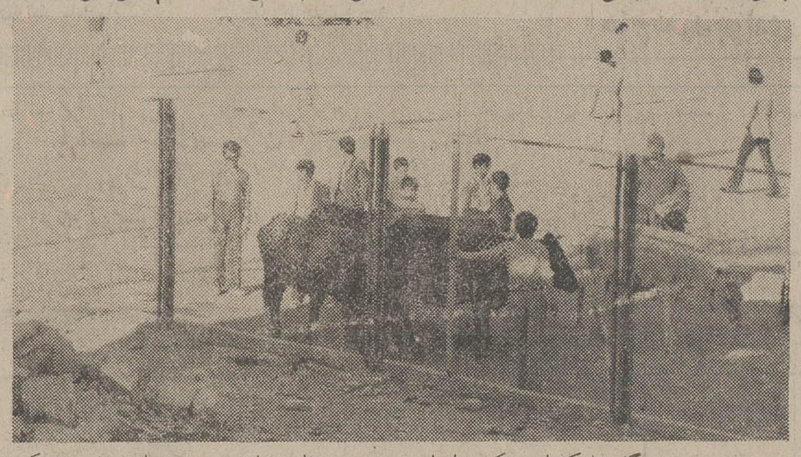

سنندج ـ خبرنگار ما که این عکس رابرای ما فرستاده یادداشتی که ضمیمه آن کرده‌نوشته است :

از شما خواهش میکنم‌این عکس را به‌مسابقه بگذارید و از خواننده های روزنامه بپرسید تعیین کنند که این عکس از کدام محل گرفته شده است ؟

او اضافه می کند طبعا ممکن است با اولین نگاه تصور کنید که عکاس خوش ذوق اطلاعات هنگام گذشتن از جلوی در یك دامپروری مدرن دوربین فلاش خود را بکار انداخته است اما قطعا اشتباه می کنید ، حتی احتمال دارد فکر کنید این نمایشگاهی است از گاو ها که مردم بدور آن جمع شده‌اند و برای خرید و فروش چاك و چانه می زنند ، دراین مورد هم خطا کرده‌اید. حقیقت آنستکه این عکس‌ازاستادیوم بزرك ورزشی سنندج که مرکز استان کردستان است گرفته شده و اینجا محیطی است‌که جوانهای ما به تفریح سالم پرداخته و می خواهند با جمع کردن نیروی سالم در بدن خود عقل سالم را نیز داشته باشند !

حقیقت آنست که استادیوم رسمی سنندج‌به علت نداشتن دیوار و محصور و نداشتن زمین‌چمن و آب و برق و رخت‌کن ، تمرینات ورزشی ورزشکاران خصوصا دوستداران فوتبال رابه‌بن‌بست کشانیده است .

یقین است در حالیکه پورزش شهرستانها توجهی درخور مبذول میشود وضع‌نابسامان‌استادیوم ورزشی سنندج نشان دهنده این واقعیت است‌که مسئولین محلی چندان علاقه‌ای بوضع ورزش این شهر ندارند .

خبرنگار ما در پایان نامه خودمی نویسد : شما همه این حرفها را بنویسید تا شاید نظریار بسوی ماسنندجی ها هم برگردد و ما هم از مواهبی که خوشبختانه دیگر هموطنان‌ماز آن‌برخوردارند، بهره‌مند گردیم . !

مقالات

رصدخانه مراغه راچگونه احیاء کنیم؟

استاد محیط طباطبائی

در اخبار روزنامه هابود که‌دولت درصدد احیا و تعمیر رصد خانه مراغه‌برآمده است خبر علمی‌مهمی است و امیدوارم توفیق ایجاد رصدخانه جدیدی در جنب این رصدخانه قدیم نصیب ملت ودولت گردد . برای اینکه خوانندگان به موضوع رصدخانه مراغه آشنائی بیشتری داشته باشند توضیح‌می‌ـ دهد : رصدخانه مراغه از ٦٦ هجری برفراز کوهی بنا شده بود که هنوز آن کوه پایدار و برشهر مراغه مشرف است و خواجه ـ نصیر الدین طوسی که عمری را درخدمت محتشم قهستان و رکن‌ـ الدین خورشاه اسمعیلی به‌کارهای علمی و نجومی گذرانده بود وقتی به دستگاه هلاکوخان پیوست در صدد برآمد محافظت کتاب های بازمانده ازویرانی وسوختارتاتارها و مساعدت با بقیةالسیف علمای ایران را تدبیری‌بیندیشدکه با تمایلات روحی ایلخان مغول سازگار باشد . برپا ساختن رصد خانه‌ای در مراغه را وسیله برای انتقال کتابها و اجتماع‌علماساخت و برفراز کوه مشرف بر مراغه رصدخانه را بنیاد نهاد و در کنار آن‌کتابخانه‌ای‌جهت مطالعه‌مراجعه کنندگان تاسیس کرد . نتیجه‌رصد خواجه و افرادی دیگر که از ایشان در مقدمه زیج ایلخانی نام برده در جدول های همان زیج ثبت شد و خیلی زودتر از موقعی که برای تنظیم نظیر آن لازم بود اعلام گردید.

کتابخانه و رصدخانه بنا به شهادت مورخ بغدادی کتابدارش تا عهد ابوسعید خان ایلخان دایر ومرجع بود .

وقتی امیر تیمور به آذربایجان درآمد هنوز آثار عمرانی رصد مزبور برپا و قابل ملاحظه بود چنانکه غیاث‌الدین جمشیدازالغ ـ بیک در سمرقند شنیده و به‌پدرش نوشته بود مشاهده آثاراین‌رصدـ خانه در مراغه الغ‌بیک را به سودای رصد کواکب وایجاد رصد خانه افکنده بود بعد از شهادت غیاث‌الدین جمشید درهشتصد و بیست واند هجری بربقای رصدـ خانه در مراغه دیگر در آثار تاریخی و جغرافیائی و نجومی‌بعد از وجود آن‌خبری دردست نداریم تایکصدو دهسال‌پیش که‌درروزنامه علمی‌دولت علیه‌ایران‌گزارشی‌ظاهرا بقلم شاهزاده وزیر علوم وقت‌در باره وضعیت روز آن‌اثر بانقشه‌ای ازمحل رصد به چاپ رسید .در آن موقع جز حفره چاه تابع‌رصد ومختصری از آثار ویرانی چیزی دیگر برجا نمانده بود ولی هنوز حدود و خطوط زیربنای اصلی طوری تشخیص داده میشد که توانسته بودند نقشه آن را رسم کنند.

سی‌واندی سال پیش آقای سید باقرخان کاظمی والی آذربایجان جاده قدیمی تپه باکوه رصد رابا تعمیراتی قابل عبورو مرور ساخت چنانکه مردم در ۱۳۱٦ میتوانستند از محل قدیم آن دیدن کنند .

در ۱۳۱۷ که دلم از اقامت طهران و محبت یاران ملول‌شده بود سیاحت آذربایجان رابهانه کردم و دو هفته‌ای را در آن سامان گذراندم روزی که در صحبت آقای عبدالحمید حکیمی آهنگ رفتن به کوه رصدکردیم دهدیم پل ارتباطی که کاظمی در میان زده بود مستوفی استاندار آذربایجان غربی‌دستور داده بود خراب کنند . شب را که در باغ استانداری‌رضائیه‌سبب این‌ویرانی را از استاندار پرسیدم در پاسخ عذر بدتر از گناه آورد و گفت «گور چند مغول را بر فراز این تپه‌زیارتگاه‌عمومی ساخته‌بودند» گوئی چاه رصد خانه را با چاه ستودان های رزتشتی اشتباه کرده و آنگاه‌آن‌را به بت‌پرستان مغول نسبت داده بود و درآن مجوزی برای این خرابکاری تشخیص داده با بریدن‌راه عبور مانع از تماشای امثال ما شده بود .

نمی‌دانم‌مقصود مسئولین‌امور امروز از احیای رصدخانه آیا برپا کردن همه آلات و ابزار رصدی است که‌هفتصد سال‌پیش در اینجا برپا بود و مردم از اکناف ایران برای دیدن آن به مراغه می آمدند ویا تجدیدعملی است که در دوره استانداری کاظمی صورت گرفته بود ؟

به هرصورت‌اگر غرض‌احیای صورت علمی دیرینه رصدخانه باشد تصور می کنم کاری‌بسیار دشوار باشد و بیرون از قدرت علمی زمان باشد چه در میان افراد شناخته شده از اهل علم کسی را سراغ‌ندارم که‌استطاعت تقدیم چنین خدمتی را به نحو منظور داشته باشد .

نمی دانم شوروی ها برتپه رصد سمرقند که صدو هفتاد سال‌بعدازرصد مراغه‌رصدخانه‌ای ساخته شد و آثار آن تاسیصد سال بعد گویا هنوز برپا بود اخیرا چه کاری انجام داده‌اند؟ از این همه عناصر مختلفی که‌در این سی سال‌اخیر به‌سمرقندرفته وبازگشته‌اند نمی دانم کدام‌این محل را دیده و سنجیده‌اند ومی توانند وصف کاملی از آن‌برای خوانندگان روزنامه کنندهمینقدر بی‌آنکه دیده باشم میتوانم گفت آثار بازمانده بر تپه رصدگاه سمرقند خیلی کمتر و ناچیزتراز آثار بازمانده در محل رصدگاه های دهلی و بنارس و جیپور هند بوده که رصد جدید محمد شاهی در آنها صورت گرفت انگلیسیها دردوران نیابت‌سلطنت لرد کرزن هنگام اجرای برنامه تعمیر آثار تاریخی هند این‌رصد خانه ها را طوری احیا کردند که بینندگان امروز میتوانند با مشاهده ابزارهای‌نجومی حاضر در آنها فکر کلی از کیفیت عمل رصد در روزگار محمد شاه گورکانی پیدا کنندتوفیق احیای چنین وضعی مدیون بقای آثار ویرانه رصدگاه های قابل‌احیائی بود که متاسفانه در سمرقند و مراغه از چنین آثاری نشانی بر جانیست .

در صورتیکه‌تصمیم‌بر اجرای چنین‌نقشه‌ای‌گرفته شودمتاسفانه منجمی که‌ازعهده چنین‌راهنمائی برآید و مانند غیاث‌الدین‌جمشید از روی رساله های اسباب و آلات متقدم بر زمان خودقادربه طرح نقشه ابزار های عظیم‌رصد باشد در تهران سراغ نداریم و در میان کارو ابزار رصدخانه های جدید اروپا که به دوربین های عظیم مجهزند با رصدخانه مراغه و سمرقند ودهلی‌اختلاف اساسی وجود دارد وبهیچوجه قابل تطبیق با یکدیگر نیستند .

اطلاعیه

بدینوسیله باطلاع متصدیان دکاکین فروش مصالح ساختمانی میرساند که طبق امریه ریاست محترم اتاق اصناف پایتخت‌سرپرستی دکاکین فوق کمافی‌السابق بعهده اتحادیه سیمانکاران وموزائیک ـ سازان تهران واگذار شده است اینک برای انجام صدور وتجدید پروانه و همچنین جهت مشکلات‌صنفی‌بدفتر اتحادیه واقع‌درخیابان شاهرضا دروازه دولت پلاک ٦۱۸ مراجعه تا ترتیب کار آنها داده شود .

رئیس اتحادیه سیمانکاران و موزائیک سازان تهران ـ
حاج محمد علی ـ شکوری گرگانی

مدیران ژاپنی کمپانی سیتی‌زن در تهران

سه تن‌از مدیران‌کمپانی سیتی‌زن ژاپن بدعوت آقای محمد رضا ساعتی نماینده انحصاری ساعت های سیتی‌زن در ایران بتهران آمدند. منظور از این مسافرت بازدید از ایران و شرکت درجشن نمایندگان فروش ساعت‌های‌سیتی‌ـ زن‌درتهران و شهرستانها بود. جشن مزبور شنبه شب گذشته با حضور بیش از چهارصد تن نمایندگان فروش ساعتهای سیتی‌ـ زن درهتل آریاشرایتون برگزار شد .

مدیران کمپانی سیتی زن ژاپن آقایان ایچی پامادارئیس کل ـ میزونو مدیر صادرات ـوکاساهارا مسئول صادرات خاورمیانه کارخانجات سیتی زن ژاپن طی اقامت خوددرتهران موزه‌جواهرات سلطنتی کاخ گلستان و میدان شهیاد رامورد بازدید قرار دادند.

ترازنامه و عملکرد سال ۱۳۵۱ شرکت سهامی اتحاد سیروس‌فر

دارائی	ریال	بدهی	ریال
موجودی صندوق	۷۰٫۰۰۰	سرمایه	۷۰٫۰۰۰
ابنیه (اموال غیر منقول)	۳٫۴۹۹٫۰۰۰	اعانات غیر نقدی (خانه)	۳٫۴۹۹٫۰۰۰
جمع	۳٫۵٦۹٫۰۰۰	جمع	۳٫۵٦۹٫۰۰۰

حساب سود و زیان از فروردین تا پایان اسفند سال ۱۳۵۱

درآمد (اعانه نقدی)	۷۲٫۳۵۰ ریال	هزینه متفرقه	۵۷٫۳۵۰ ریال
		ایاب و ذهاب	۱۲٫۲٦۰ ریال
		پست و تلگراف	۲٫۷٤۰ ریال
جمع	۷۲٫۳۵۰ ریال	جمع	۷۲٫۳۵۰ ریال

آ ـ ۵٦۳۱ مدیرعامل ـ اندره کوئینک

تشکیل کمیته حزب ایران نوین در فریدونکار

روز هیجدهم خرداد ماه ۵۲ بدستور آقای فرهمند دبیر حزب ایران نوین مازندران ، جلسه کمیته حزب ایران نوین بمنظور انتخاب‌و تعیین هیئت رئیسه و اعضاء حزب در فریدونکنار با حضور عده‌ای از معتمدین مورد اطمینان مردم این بخش در سالن جدیدالتاسیس حزب ایران نوین تشکیل گردید .

ابتدا آقای لاویان پیرامون اصول تحزب سخن گفت وطی آن از آقای رجب‌علی اسدی رئیس کمیته کمباغمالیت وی ، کمیته حزب ایران نوین در فریدونکنار آغاز فعالیت نموده و همچنین ازآقایان اعضاء کمیته‌و اتحادمردم‌فریدون ـ کنار تمجید کرد ، سپس‌آقای دکتر صفرنژاد رئیس کمیته‌حزب ایران نوین در بابلسر در همین زمینه‌و آرمانهای حزب ایران نوین سخن گفت که سخنان ایشان مورد تائید قرار گرفت و حاضرین در جلسه احساسات بی‌شائبه‌ای نسبت به شاهنشاه آریامهر ابراز داشتند

بارسمیت جلسه و نتیجه اخذ آراء آقای رجب‌علی اسدی بسمت رئیس کمیته حزب ایران نوین و آقایان میرعزیز عزیزی بسمت‌نایب رئیس، شعبان توانگر بسمت صندوقدار احمد توانداز بسمت دبیر و آقایان محمدتقی شیرزاد ـ حبیب‌الله خبازی ، حسن اسدی ، محمدعلی دیلمی ، سید حسن ضیائی به عضویت حزب ایران نوین انتخاب شدند، در خاتمه آقایان اعضاء و اهالی شاهدوست فریدونکنار مراتب جانبازی و فداکاری خودرا نسبت بشاهنشاه آریامهر ابراز داشتند .

از طرف کمیته حزب ایران‌نوین فریدونکنار ـ رجبعلی اسدی
آ ـ ۱۸٦۲۲

آخرین سری کلاسهای کنکور فشرده
گروه فرهنگی آذر
از ساعت ۷ صبح روز پنجشنبه ۲۴ خرداد
باساعات اضافی شروع بکار می نماید
محل های ثبت نام: ۱ـ دبیرستان شماره ۱ آذر چهارراه قوام‌السلطنه خیابان نادری تلفن ٦٦۷۱۷۰
۲ـ دبیرستان شماره ۲ آذر میدان بهارستان اول خیابان صفی‌علیشاه تلفن ۳۱۸٤۸۱
ساعات ثبت‌نام : ۸ تا ۱۲ صبح ٤ تا ۸½ بعد ازظهر

داستان شورانگیز دختری که چهره زیبایش میتوانست تضمین کننده خوشبختی یا بدبختی او باشد . . .
«ممتاز» ستاره ایرانی‌الاصل زیباتر و جذابتر از همیشه‌و **«جی‌تندرا»** عاشق پیشه‌تر از همیشه در شاهکاری ازسینمای هند برای دوستداران درامهای عاشقانه . . .

آغاز هفته دوم نمایش فقط در
سینماهمای
نمایش دهنده عالیترین آثار سینمای هند

مدیریت سینما همای برای فیلم
روپ ترامستانا (چهره مستانه تو)
جایزه تعیین کرده و به بهترین جواب به قید قرعه جایزه میدهد .
۱ ـ بهترین صحنه فیلم کدام است .
۲ ـ چند نوع لباس خانم ممتاز در این فیلم پوشیده
۳ ـ بهترین آهنك فیلم کدام است .
٤ ـ بهترین بازی مربوط به کدام هنرپیشه میباشد .
لطفا جوابهای خود را به سینما همای بفرستید

آگهی مناقصه شماره ۱۸

تاریخ ۱۹ر۳ر۵۲

فرماندهی لجستیکی نیروی زمینی شاهنشاهی یك قلم جنس مشروحه زیر را
۱ـ شکلات به تعدادیکه در برك شرایط معامله قید گردیده‌است
از طریق مناقصه خریداری مینماید .
پیشنهاددهندگان میتوانندبامراجعه به دائره‌خریداقلام عمومی و معاونت آمادی‌و ملاحظه نمونه اجناس و دریافت‌برك شرایط و مشخصات‌معامله پیشنهاد خودرا طبق مفاد مندرج در شرایط معامله تنظیم و تا ساعت ۱۲ روز ۱۲ر٤ر۵۲ به دفتر مدیریت تهیه و خرید تسلیم نمایند .

فرماندهی لجستیکی نیروی زمینی شاهنشاهی
م‌الف ۵۰۲۸ آ ـ ۱۸٦۰۰ ۱ـ۲

آگهی مناقصه شماره ۵۲ر۵۲

شرکت مخابرات ایران حدود ٤۰۰۰ متر مکعب شن بادامی و ۲۰۰۰ متر مکعب ماسه شکسته و ۱۰۰۰۰ مترمکعب ماسه، راطبق مشخصات پیوست طرح قرارداد وشرایط معامله تحویل مسیر کانال سازی تلفن تهران وحومه وانبار های شرکت و احتمالا کرج از طریق مناقصه خریداری مینماید .
داوطلبان شرکت در مناقصه میتوانند همه روزه بجزایام‌تعطیل در ساعت اداری به‌دبیرخانه‌اداره تدارکات شرکت‌مخابرات‌ایران واقع در خیابان تخت‌جمشید ـچهارراه‌شیراز مراجعه و باارائه رسید مبلغ ۵۰۰ (پانصد)ریال بحساب شماره ۱۰۵۰۹ شرکت مخابرات ایران نزد بانکملی ایران شعبه تخت‌جمشید شرایط معامله وطرح قرارداد ومشخصات‌پیوست آنرادریافت وباتوجه کامل بمندرجات آنها را امضاء نموده بضمیمه پیشنهاد خود در دوپاکت الف وب بوصف مشروحه درشرایط معامله تا آخر وقت اداری روز سه شنبه دوازدهم تیرماه پنجاه و دو بدبیرخانه شرکت مخابرات ایران بنشانی فوق‌الذکر تسلیم و رسید دریافت دارند.
پیشنهاد های رسیده تا موعد مقرر درساعت ده صبح روز چهار شنبه سیزدهم تیرماه در اطاق ۳۰۲ شرکت مخابرات بنشانی مذکور بالا باز و خوانده خواهد شد .
حضور پیشنهاد دهندگان یا نماینده مجاز آنها در کمیسیون معاملات آزاد و شرکت مخابرات ایران در رد یک یا تمام پیشنهاد های رسیده های رسیده مختار است. م‌الف ٤۸٤۲
۱ـ۲ آ ـ ۱۸۱۵۳ شرکت مخابرات‌ایران

آگهی استخدام

سازمان حفاظت محیط زیست احتیاج به افرادی با مشخصات و شرایط زیر دارد :
۱ـ مهندس مکانیک : با حداقل پنج‌سال تجربه‌دررشته مربوطه و تسلط به زبان انگلیسی
۲ـ منشی : با حداقل دو سال تجربه و دانستن‌زبان انگلیسی و فرانسه و دانستن تایپ فارسی و لاتین
۳ـ کارشناس حقوقی : لیسانس حقوق قضائی جهت واحد های خارج از تهران .
واجدین شرایط میتوانند درخواستهای خود راهمراه با فتوکپی آخرین مدرک تحصیلی و سوابق کار ، برگ پایان خدمت و یک قطعه عکس تاپایان خرداد ماه سال‌جاری به صندوق پستی ۱٤۳۰ ارسال دارند .

جنائی نویسان، میتوانند جنایتکار بسازند!

عقیده آزاد

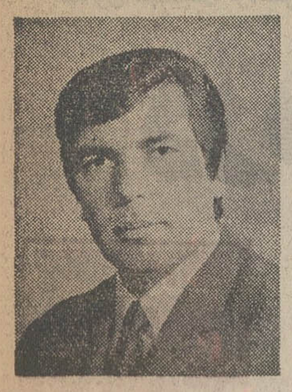

نوشته: دکتر رضا مظلومان
استاد دانشگاه تهران

در شماره ۱۴۱۱۳ پنجشنبه ۱۰ خردادماه روزنامه اطلاعات مطلبی از آقای سفری زیر عنوان « استاد : ظاهراسوراخ دعا را گمکرده‌اید » خواندم که بسیارمتاسف شدم زیرا نویسنده در این مقاله شاید بعلت نشست وبرخاست با چند فیلسوف قدری فلسفه بافی نموده‌و بعلت‌عدم توجه کامل‌بحقیقت امر ، مطالبشان را باخلط مبحث درآمیخته بودند .

نویسنده گرامی در این مقاله بجناب دکتر شاهکار که بدون تردید یکی از درخشان ترین چهره های علمی این مملکت است ایراداتی کرده بود که بهیچوجه صحیح نیست .

آقای‌سفری از قول آقای دکترشاهکار نوشته که ایشان « مطبوعات را یکی از عوامل موثر پیدایش جرایم در عصر ماشین » ذکر نموده‌اند و سپس درانتقاد از این بحث می‌نویسد که «مگرمطبوعات چه میکند ، انعکاس جرمی که بوقوع پیوسته ...آیا در این میان فقط‌روزنامه مقصر است که آینه وار زشتی وپلیدی جنایت را منعکس کرده است ».

آقای سفری ، محققا در هیچ جای‌دنیا هیچکس نمیتواند از مطبوعات که یکی از بزرگترین پدیده های تمدن وازموثر-ترین عوامل تنویر افکار و ایجاداندیشه های سالم و نو و پر تحرک است‌بعنوان یک پدیده جرم‌زا نام ببرد زیرا بدون شک قدرتی که مطبوعات در گسترش اخلاقیات،درهم کوبیدن اعمال‌بزهکارانه و افزایش ارزشهای شایسته و بایسته دارد کمتر با پدیده دیگری قابل قیاس است . ولی نویسنده گرامی بدون‌توجه بمقدمه و ذی‌المقدمه که محققا بدستشان نرسیده است ، با مشاهده جمله هائی که استعداد و گرایش ارتکاب‌جرم را دارند . بهمین‌جهت کسی‌که رپورتاژهای مختلف را که در اطراف اعمال جنائی‌به عمل آمده است ، میخواند چنانچه در یکی ازشرایط واقع شده قرار داشته باشد ، میتوان مطمئن بود که میل نهفته‌اش بیدار میشود، احساس قدرت میکند و تردیدش مبدل بتصمیم قطعی میگردد و دیگر هیچ‌عامل توانائی هم نمیتواند او را ازتصمیمش منصرف‌سازد و بالاخره دست بعملی می‌زند که تاآن لحظه در اجرای آن بعلت فقدان‌شجاعت لازم مردد بوده است

ایراد دیگربشرح حوادث اغراق‌آمیز و داستانهای جنائی مغلق مطبوعات ، عادت دادن مردم بجنایت، بخونریزی بقساوت وبیرحمی است.در واقع‌همانطور که در جرم‌شناسی آمده است نقش مطبوعات در اینطور موارد آماده‌کردن افراد از نظر روانی بپذیرفتن جنایات گوناگون است بطوریکه اگرروزی موقعیتی برای آلوده‌شدن به بزهکاری پدید آمد ، هیچگونه مقاومتی که‌سد ارتکاب‌جرم گردد وجود نخواهد داشت زیرا ازنظر روانی آمادگی لازم ایجاد شده است .

متاسفانه بقدری در مطبوعات از جنایات بصور گوناگون نادرست‌صحبت شده است که‌صفحه حوادث‌بکلی اهمیت خود را از دست داده و صورتی عادی‌بخود گرفته است . چرا باید چنین حالتی به وجود آید که خطرناك‌بودن آن‌بی‌حد و حصر است ؟

از نتیجه ، حالت عصیانی در ایشان‌پدید آمده که باعث شده است قدرت کاملشان در راه ساختن و پیرایش یک پیراهن عثمان بکار برود و با شمشیر تیزحملات تند بجنگ سخنران که هیچگاه قصد چنین برداشتی را نداشته است ، بیاید.

من که در روز سخنرانی افتخار سود بردن‌از بیانات ایشان را داشته‌بخوبی شاهد بودم‌که تعاریف بسیاری‌که‌هیچیک عاری از حقیقت نبود از مطبوعات‌بعمل آمد و اگر انتقادی صورت گرفت که متاسفانه‌متجربه نتیجه‌گیری‌نارو ای‌فوق‌شده است پس از مقدمه و ذی‌المقدمه بود . بهمین جهت دریغم آمد که بپاسخگوئی نپردازم .

نویسنده مقاله در نتیجه گیری خود مرقوم داشته‌اند که « مگر مطبوعات چه میکند ، انعکاس جرمی که بوقوع پیوسته‌وذکرزشتی‌وپلیدی‌آن‌گرچه‌طرفداری ایشان از همه جراید از تمام جهات‌قابل تقدیس و تقدیر است و تصور میکنم که همه مردم باید طرفدار این چنین سنخ فکر شایسته و پسندیده‌ای باشندوهمیشه از مطبوعات خود حمایت نمایند ، ولی فراموش نشود که ضمنا اصل انتقاد هم ازهمین جا شروع میشود زیراپاره‌ای از جراید آنچه که مطمح نظر آقای سفری است نمیکنند و در اندیشه‌عریان نمودن زشتی و پلیدی جرم نیستند بلکه در فکر داستان سرایی و قهرمان‌آفرینی میباشند . شما بدون شک بقدرت‌تبلیغاتی مطبوعات واقفید و محققا میدانید که بحثها و تجزیه و تحلیلهای نادرست و بیش از حد و اغراق آمیز موضوعات جنائی منعکس شده در مطبوعات بخوبی قادرست که با تلقینات شوم،تقلید های جرم‌زا پدید اورد . زیرا در هر اجتماعی‌افرادی یافت میشوند که‌در برابر حتی اندک تحریکی نمیتوانند مقاومت نمایند وبعلت عوامل مخلف که ضعف در آنان بوجود آورده است زود تحت تاثیر قرار میگیرند و یا کسانی هستند که همیشه منتظریک مثال ، یک نمونه، یک فکر ، یک راهنما میباشند تابرمبنای آنها تصمیم بگیرند و عمل کنند .

آیا آقای سفری قبول ندارند که اگر کسی در روزنامه توام با توصیفات و شرح و بسطهای فراوان و بحث های مختلف ، بخواند که مردی بعلت تنفر از زنش ، او را کشته ، یا زنی بعلت حقدو کینه ، شوهرش را سربه‌نیست کرده و یا جوانی نا مادریش را بضرب گلوله بقتل رسانده و یا دختری مادرش را مسموم نموده و برادری سرخواهرش را بریده است ،.....و خود در همان شرایط توصیف شده قاتلین قرار داشته باشد ، نوشته های روزنامه او راتحت تاثیرقرار میدهد و باو تلقین می‌کندتا دست بهمان عملی بزند که در انجام‌آن تردید داشته است ؟

من سئوال میکنم که واقعاچه لزومی دارد که در بیش‌از پنجاه شماره‌روزنامه، صدها عکس ، صدها تیتر ریزو درشت‌و بالاخره بیش‌از ده‌هزار سطر که شاید در حدود چهل هزارکلمه بشود ، از ایران شریفی‌صحبت بمیان‌آید ومکرر در مکرر مورد بحث قرار گیرد؟ آیاچه احتیاجی است که شرح‌حال علی‌اصغر قاتل و نحوه بقتل رساندن قربانیانش در طی شماره های متعدد بصورت دلخراش و تنفرانگیزی درج گردد؟ و یاآنکه‌بدتر از همه ، چه نیازی وجود دارد که هر موقعی که کسی چون علی‌اصغرقاتل‌به وجود آمد مجددا شرح‌حال این جانی نوشته شود و بهمین ترتیب‌تکرار گردد؟

بنابراین باید قبول کرد که بهمان نسبت که مطبوعات باعث تنویر افکار و روشنی اذهان است میتواند از عمده‌ترین وسائل پراکنده کردن و نشر گرایشهای جنائی و ایجاد افکار ناهنجار باشد . جنجالهای جنائی برخی روزنامه‌هابراذهان اثر می‌بخشد و نوعی تلقین ایجاد میکند بطوریکه افراد بطرف تقلیدهای جنائی رانده میشوند.توصیفات رنك‌آمیزی‌شده جراید از انتقامها، کینه‌توزیها، گرایش های ضداجتماعی، سرقت‌های گوناگون، سوءقصدهای عاطفی ، تجاوزات مختلف، قتل‌های وحشتناك ، آدمکشی‌های‌زیرکانه و بامهارت ...پدید آورنده میل‌زیان‌آور تقلید در نهاد افراد بالاخص کسانی‌است

آلودگی دریای خزر روبه افزایش است

تلفن‌ها

خوانندگان روزنامه انتقادمیکنند

انتقادات تلفنی خود را ، هرروز غیراز پنجشنبه ها ـ از ساعت ٤ تا ۱۰ شب با تلفن ۳۱۱۰۷۱ درمیان بگذارید

★ الو من زین‌العابدین امامی- سطح کوچه زرین ، منشعب از خیابان بهار، پراز چاله و چوله است از قول اهالی بنویسید شهرداری حداقل کوچه را مرمت کند .

★ الو من عبدالحسین تقوی - در ابتدای خیابان خواجه عبداله انصاری ، قطعه زمینی هست که بصورت یک زباله‌دانی عمومی درآمده است . بنویسید شهرداری صاحب این زمین را وادار سازد که حداقل ملک خود را محصور کند .

★ الو من مهردادعاصیفی - همانطور که ازجلوکبابیها امتحان طبخ چلوکباب بعمل آورده‌اند ، خوبست در مورد ساعت‌سازهاهم همین کار را بکنند زیرا بعضی از آنها فاقد آشنائی ومهارت در رشته خود هستند .

★ الو من حمید علیزاده - ساکن شهباز جنوبی ایستگاه شهرام - هرشب از اواخر شب تا۴بامداد، تعدادی از اتوبوسهای شرکت واحد ، مقابل‌منزل ما که مشرف به خیابان است،درحالیکه‌موتورشانهم روشن است ، پارک میشوند. وخواب‌وآسایش را از اهالی این نقطه سلب میکنند .

★ الو من احمد نصرتی - خیابان مصباح، منشعب‌از خیابان‌ذوب‌آهن شهرستان کرج مدتها است بصورت خاکی باقی مانده است . از طرف‌هزاران نفراهالی این خیابان از شهرداری کرج بخواهید خیابان ما را اسفالت کند.

★ الو من احمد . ز - ساکن خیابان نمازی دوم خیابان تاج - خیابان ما این روزها تبدیل بمیدان ورزش شده است. بچه های محل در تمام طول روز در دسته‌های مختلف در خیابان مشغول بازی میشوند ، و با ایجاد سروصدا آسایش را از اهالی سلب‌میکنند. مهمتر اینکه‌خودشان‌هم درمعرض خطر مصدوم شدن قرار میگیرند . بنویسید محل مناسبی برای بازی آنها در این‌منطقه احداث‌کنند.

★ الو من علی کریمی - اکثردانشجویان‌شهرستانی دانشگاههای تهران ، به علت سنگینی اجاره بها ، برای تامین مسکن‌خود با مشکلاتی روبرو هستند . بنویسید با گسترش کوی دانشجویان مسکن این‌عده را هم تامین کنند .

★ الو من عزیزاله ناصرفر- اخیرا از طرف شهرداری آمدند و تعدادی‌از خیابان های فرعی یوسف‌آباد را که قبلا دارای نام های معروفی بودند ، بطور نامرتبی شماره گذاری کردند ، بنویسید اهالی میخواهند که خیابان‌های مذکور با همان نام های سابق باقی بمانند .

نامه‌ها

تماس های کتبی وتلفنی خوانندگان روزنامه با صفحه اطلاعات و مردم در روز های اخیر بقدری فزونی گرفته که ناگزیر شدیم دو شب‌متوالی تمامی ستون های صفحه اطلاعات و مردم را به‌انعکاس نامه‌و تلفنهای خوانندگان اختصاص دهیم . امیدواریم همچنانکه‌همیشه درج‌خواسته های خوانندگان در این صفحه باتوجه مسئولین امر مواجه شده . این بار هم مطالب مطروحه در این‌صفحه گره‌گشای کار خوانندگان عزیز ما باشد .

دردسر تهیه بلیط !

باآنکه ایستگاه دروازه‌شمیران در مسیر سه خط اتوبوسرانی قرار دارد ، معذالك باجه بلیط فروشی ندارد . آیا صحیح‌است مسافرین حتی برای تهیه بلیط اتوبوس هم به دردسر بیفتند . بنویسید برای رفاه مسافرین‌در این‌ایستگاه‌یك‌باجه‌بلیط‌فروشی دایر کنند .

علی‌اکبر احسانی

جاده دولت‌آباد

جاده دولت آباد شهر ری ، وضع ناهمواری دارد.خواهش میکنم تذکر دهید ، نسبت به تسطیح و شن ریزی این جاده پر رفت و آمد اقدام کنند .

حسینی

عیادت کنندگان درخیابان

بیمارستان های بزرك بوعلی و جرجانی با فاصله کمی در دو طرف‌جاده‌تهران‌نو قرارگرفته‌اند بعدازظهر های روزهای ملاقات، تعداد کثیری‌از عیادت کنندگان مقابل بیمارستان در پیاده‌رو یا داخل جوی‌وحتی قسمت‌سواره‌رو بانتظار بازشدن در جمع‌میشوند و اطفالشان نیز در کنار خیابان و گاهی بدنبال توپ در وسط خیابان ، باهم بازی می کنند ، درحالیکه هردو بیمارستان‌دارای باغ نسبتا وسیعی هستند که پرنده هم در آنها پر نمیزند . چرا قسمتی از باغ بیمارستان‌را برای تجمع عیادت کنندگان اختصاص نمیدهند ؟

مهدی مجدی

ضدو نقیض

از یك سوی می گویند زمین های بایر داخل محدوده باید آباد شود و به صاحبان آنها هم تاکید می کنند که اگر تایکسال بروی‌ملکتان‌ساختمان نسازید باید عوارض چنین و چنان بپردازید ، و از سوی دیگر پروانه ساختمان نمی دهند ! ما که از این قوانین سردر نیاوردیم .

حسین حسینی

تاخیرنامه های پستی

نامه‌ای داشتم از آبادان‌که ۱۵روز طول کشید، تا درتهران بدستم رسید . خواهش میکنم نظر اداره پست را که چندی پیش اعلام کرده‌بود ، نامه های پستی از هر نقطه کشور به‌نقطه دیگر ، حداکثر هفتاد ساعت بدست صاحبانشان می‌رسد ، جلب کنید .

نصرت‌الله احمدپور

کارگران روزمزد

راه‌آهن اهواز ، هرسال‌چندین نفر کارگر را برای مدتی بطور روزمزد استخدام‌رسمی می کند. بنویسید چنانچه راه‌آهن اهواز به این عده احتیاج دارد، بهتر است آنهارااستخدام‌رسمی کند. چون در این‌صورت آنها از مزایای بیمه بهره‌مند خواهند شد .

خلیل‌الله الف

مزاحم میشوند

قطعه زمینی را در قم خریداری کردم و بعد شخصی ادعا کرد که زمین متعلق به اوست. از طریق دادگستری قم بموضوع رسیدگی شد و حکم بنفع من صادر گردید . حالا باز هم‌همان شخص مزاحم میشود و بابستن مجرای آبی که از ملك اوومن میگذرد ، از جاری شدن آب به زمین من جلوگیری می کند.

حریری

اشتباه در جزوه

اکثر جزوه های درسی دانشجویان دانشگاه تهران ، از لحاظ تایپ اشتباهات زیادی دارد ، بهمین دلیل استادان مجبور می شوند ، اوقاتی از ساعات درس را صرف تصحیح این اشتباهات کنند .بنویسید مسئولان چاپخانه دانشگاه دقت بیشتری در کار خود نشان دهند .

سعید یغمایی

کامیونهای مزاحم

خیابان ۱۵ متری برف واقع در خیابان دماوند ، بتازگی‌محل پارکینك و تعمیرگاه اتوبوس و کامیون شده است .دراکثر ساعات روز تعدادی اتوبوس و کامیون در خیابان پارك می - شوند ، و رانندگان آنهامشغول شستشو و یا تعمیر موتورآنها می گردند . تذکر دهیدازتوقف ماشین های سنگین در این خیابان کم عرض جلوگیری کنند .

حکمت

درمانگاه بدون پزشك

نیمه‌شب چندشب پیش ، به دنبال کشیدن یك دندان دچار خونریزی شدیدی شدم .بیك درمانگاه خصوصی و شبانه‌روزی واقع در خیابان نواب چهارراه سالار مراجعه کردم .پیرمردی که گویا سرایدار آنجا بود ، از ورود من به درمانگاه باین دلیل که پزشك خواب است ، جلوگیری کرد . تذکر دهید نظام پزشکی اولیاء اینگونه درمانگاهها را با مقررات‌آشنا کند .

اسماعیل .ع

دبیر یا آموزگار ؟

به سمت دبیری در وزارت آموزش‌وپرورش استخدام‌شدم، ولی بعدازمدتی که دردبیرستان تدریس کردم ، مرا به دبستان فرستادند . اینك که مرحله‌دوم قانون استخدام کشوری ، در این وزارتخانه اجرا شده‌است می‌بینم کسانی‌که وضع‌مشابه‌ای با وضع من دارند ، بعلت‌اینکه در دبیرستان تدریس میکنند، در گروه بالاتری قرار دارند.

عباسعلی عظیمی

جمع آوری مینی‌بوس

اخیرا مینی‌بوسهای خط۲۳۲ را جمع کرده‌اند زمانی که‌این خط دایر بود اهالی خیابان هاشمی با کمبود مینی‌بوس مواجه بودند ، حالا که خط را منحل کرده‌اند ، ومشکلات اهالی را از لحاظ ایاب و ذهاب دوچندان ساخته‌اند، معلوم‌نیست فکر دیگری برای آنها درنظر دارند ، یا خیر ؟

غلامرضا قدرتی

اسفالت نیمه کاره

حدود ۸ سال پیش‌نیمی از خیابان سبلان واقع در خیابان نظام‌آباد را اسفالت کردند ، ولی نسبت به اسفالت بقیه خیابان هنوز اقدامی نشده‌است. بنویسید بقیه خیابان را هم اسفالت کنند .

سعیداله‌ارجمند

کولر گازی فریجیدر

ساخت کارخانه معظم جنرال موتورز آمریکا

بقدرتهای ۲۱۰۰۰ و ۱۶۰۰۰ بی تی یو

شرکت سهامی پارس ماشین

خیابان شاه جنب فروشگاه بزرك ایران ساختمان امرسون تلفنها ی ٦٦٢٣٦٠ ـ ٦٦٧١٢٤

شرکت ملی نفت ایران

(WANTED)

FOR IRANIAN OIL INDUSTRY

Are you the steno-secretary we are looking for? Do you like to work in an international atmosphere? Are you interested in a position that offers responsibility and challenge?

REQUIREMENTS

1— Female Iranian citizen, performed or exempted from military service, professing one of the recongnized religions of Iran.
2— Age: 22-30
3— Minimum 12th grade Diploma
4— Excellent command of English
5— 2-4 years experience
6— Typing speed. 35-40 W.P.M. shorthand speed 80 W.P.M.
7— Typing speed. 26-30 W.P.M. for Bilingual Typist.

You should be able to pass the companies' standard tests. If you are not a government employee, apply in person to NIOC.
Recruitment & Redeployment Division, No. 76, Kakh-e-Shomali Ave., Sat. to Wed., between 8.00 a.m. and 11.00 a.m. Bring with you educational certificates and two photographs.

به آمریکا سفر میکنید؟
از مونیخ برای تغییر
ذائقه خود استفاده کنید

مونیخ با بازیهای المپیك سال ۱۹۷۲ که در آن انجام شد رنگ تازه‌ای بخود گرفت و اعتبار بیشتری پیدا کرد. جنب و جوش و خوشحالی ومحیط عالی بین‌المللی در این شهر موج میزند و همه چیز آن اعجاب‌انگیز است. در مونیخ همه نوع رستوران ـ صدها کاباره و کلوبهای شبانه و تنها ۳۸٦٦ بار و میخانه در اختیار شماست.

فرصت برای خرید اجناس در مونیخ بینظیر است و شما نمیتوانید از خرید خودداری کنید. حتما بمحله زیبای «شواینگ» با کافه رستورانهای کنار خیابان آن سری بزنید. لوفت‌هانزا شما را مستقیما از تهران به مونیخ پرواز میدهد و بدون هزینه اضافی شما را به مقصد اصلی، آمریکا میرساند.
لوفت‌هانزا هر روز به پنج شهر آمریکا پرواز انجام میدهد.
تهران: خیابان تخت‌جمشید شماره ۳۱۱ تلفن ۸ ـ ۸۲۲۰۷۱
آبادان: هانزالاین تلفن ۲۷۲۹ و ۲٤۸۱

لوفت‌هانزا

هر روز ساعت ۷ با بوئینگ ۷۰۷ به اروپا

گفتگوی مهندسان فرانسوی با خبرنگار اطلاعات

در شهرها

هفتاد مهندس فرانسوی

تاخیر در ساختمان مترو هرسال میلیونها تومان به تهرانیها زیان میرساند

آسمان خراش نسازید!

احداث مترو تهران نهایت ضرورت را دارد و تاخیر در انجام این طرح بزیان مردم تهران خواهد بود . اگر امسال هزینه ساختمان مترو برای‌مردم شهر صد واحد تمام شودسال دیگر این هزینه بیست درصد گرانتر خواهد شد . شهرتهران علاوه بر مترو نیاز به تندرو های هوائی و سرویس عمومی سطح زمینی دارد .

شب گذشته بدعوت مهندس هوشنگ سیحون آرشیتکت ایرانی‌هفتاد مهندس وآرشیتکت فرانسوی‌که بایران آمده‌اند در یک میهمانی شام شرکت‌کردند. و برای آشنائی با مراسم سنتی جشن ازدواج در ایران در یک عروسی حضور یافتند. مهندسان فرانسوی در گفتگوئی که با همکاران ایرانی خود انجام دادند ضمن‌تبادل نظر در زمینه مسائل مختلف شهر سازی و خصوصیات اماکن تاریخی وضرورت‌احداث پل ها و فضای سبز ، فاضل آب یاد آورشدند که وجود ابنیه تاریخی د ر شهر های اصفهان ـ شیراز و دیگرنقاط ایران یک پشتوانه عظیم هنری و توریستی واقتصادی ومعماری است که در صورت ضرورت باید بافت این شهر ها مورد توجه و حمایت قرار گیرد .

مهندسان در مورد کمی‌درخت و فضای سبزدر ایران نکاتی را خاطر نشان کردند وافزودند که هر یک از مردم ایران باید برای بهبود محیط زیست و ایجاد فضای سبز سالانه چندین درخت غرس کنند و درختکاری را یک وظیفه برای خود بدانند .

مهندسان در مورد ترافیک تهران اظهار نظرکردند که‌برای گشودن ترافیک حدود تهران باید درسطوح زیرمترو درسطح زمین سرویس نظم عمومی و درسطوح بالا تندرو های‌جمعی ساخته شود و تاکید کردند که ساختمان مترو وفاضل آب‌باید همزمان بایکدیگر اجرا شود.

مهندسان خارجی همچنین اظهار داشتند که با ساختن فاضل آب تهران از نظرسیلاب ایمنی خواهدیافت وازپرداخت هزینه های گزاف‌معاف خواهد شد .

آنها سپس گفتند که بااستفاده از فاضل آب تهران میتوان بخش بزرگی از دشت های جنوبی تهران را زیر کشت‌برد و درآنجا مرکز بزرگ دامداری ایجاد کرد .

مهندسان به آرشیتکت های ایران توصیه‌کردند که‌ازساختن آسمان خراش در تهران و دیگر شهر ها خود ـ داری نمایند آنان یادآور شدند که در صورت ضرورت‌آسمان خراش باید سعی کرد حتی ـ المقدور فقط در خارج از شهر ها ساخته شوند .

گروهی از مهندسان فرانسوی‌که در تهران بسر می برند .

شهردار رودوده:

من باهمشهریها همدردی می کنم

شهردار تهران دربی درج‌گزارش روزنامه اطلاعات پیرامون‌تاسیسات صنعتی و وسائل نقلیه دودزا که روز دوشنبه این هفته چاپ شد، اعلام کرد باشدت علیه دود مبارزه خواهد کرد . شهردار که در یک مصاحبه با خبرنگار روزنامه اطلاعات سخن میگفت اعلام کرد منبعد مسئولان کارخانجاتی که زوائد خودرا بسوزانند تحت‌تعقیب قانونی قرار خواهند گرفت .

آقای نیکپی گفت : بعضی از موسسات و مخصوصا کارخانجات واقع در جاده کرج و اطراف جاده تهران پارس سهم بزرگی‌در بوجود آوردن دود با سوزاندن لاستیک های اضافی و اضافات خود دارند ، کرارا به آنها تذکر داده‌ام که از انجام اینکار خودداری‌کنندولی‌بخاطر چنددینار صرفه‌جوئی از حمل اضافات به مناطق مقرر در خارج از شهر امتناع می‌ورزند .

شهردار اضافه کرد : بخاطر حفظ منافع کارگران عزیز مایل نیستم این کارخانجات را تعطیل کنم ولی حق است کسانیکه از مواهب این مملکت تا این حد استفاده می‌کنند که قادرند کارخانجات خود را با سرعت سرسام آوری گسترش دهند ، کامیونی جهت حمل اضافات خود خریداری کنند و احتیاجات خود را به‌کیلومتر ۲۴جاده قم‌جهت دفن درزیر خاک حمل کنند .

من باهمشهری های‌خودهمدردی میکنم واین از انصاف بدور است که دود غلیظ و کثیف این موادی را که میسوزانند بحلق اطفال معصوم مردم تهران برود .

بمامورین دستور اکید داده‌ام‌در صورتیکه مشاهده شود کارخانه‌ای اضافات خود را می‌سوزاند وباعث آلودگی بی‌دلیل و بدون جهت هوای شهر را فراهم می‌سازد مسئولین ازطریق قانون‌تحت‌تعقیب قرار گیرند .

شهردار اضافه کردکه درصورتیکه مشاهده شود کامیونی عامل‌بوجود آوردن دود است تصدیق راننده آن گرفته خواهدشد وتوسط شهربانی باطل‌خواهدگردید .

سالروز لژیون خدمتگزاران بشر

سپاهی که یاور انسان عصر ماست

امروز بیست و سوم روز خرداد ماه مصادف با سالروز تاسیس لژیون خدمتگذاران بشر است .

درچنین روزی بود که فکر وفلسفه تاسیس چنین لژیونی از طرف شاهنشاه آریامهر طی بیاناتی در دانشگاه هاروارد (امریکا) عنوان گردید و در همان روز نخست متن این بیانات به زبانهای زنده دنیا ترجمه شد و در کشور های مختلف جهان انتشار یافت .

بدنبال عنوان شدن تاسیس لژیون خدمتگذاران بشر ، بسیاری از جوانان از گوشه و کنار دنیا تجهیز شدند تا در نبرد با مصائب بزرك دنیای امروز به خدمت بشریت قیام نمایند ، و جوانان داوطلب از **آرژانتین گرفته تا فیلیپین و از ایرلند تا غنا با صمیمیت و صداقت فعالیت خودرا آغاز کردند ودربسیاری از کشورها بخدمت لژیون درآمدند.**

بیکباره‌طرحهای بین‌المللی که عرصه خدمات جوانان بود چنان زیاد شد که همه‌سطوح را دربرگرفت،طرحهائی چون، اصلاح محصولات کشاورزی‌ـ خدمات مهندسی بهداشت ، برنامه کنترل داروئی وخدمات عمومی و حفاظت مواد غذائی، در ردیف کارهائی بود که انجامش سخت مورد توجه خدمتگذاران لژیون قرار گرفت .

این توجه و استقبال سبب شد تا ایران بعنوان پایگاه‌این لژیون قرار گیرد و داوطلبان ایرانی در طرحهای کشاورزی عمومی ـترویج کشاورزی و استفاده از وسائل آموزشی در کار پیشرفت توسعه و عمران در کشور های جمهوری عربی یمن‌ـ جامائیکا و کشور آفریقائی‌توگو بخدمت‌بپردازند. کار آنان چنان سودبخش بود که داوطلبان کشور های‌دیگر نیز درسه گروه به ایران آمدند و فعالیت خود را آغاز کردندو آنان‌که اکثراصاحب تحصیلات و تخصص‌دانشگاهی در سطوح عالی هستند در طرحهای گونه‌گون بکار پرداختند . استقبال جوانان خارجی چنان پرشور بود که شاهنشاه آریامهر در دفتر مرکزی لژیون خدمتگذاران بشربسال۱۳۴۸ چنین‌فرمودند:

«تاجائیکه اطلاع دارم بنظر نمی رسد که تابحال در هیچ یك از کشور های دنیا چنین استقبالی از اینگونه امور شده باشد که چهل و پنج هزار داوطلبی خودشان را با چنین احساساتی اعلام داشته‌باشند.»

● ازهمان آغاز در سطح ملی نیز داوطلبان ایرانی آمادگی‌خود را اعلام داشتند چنانچه تا این تاریخ فقط در ایران بیش ازیکصد هزار تن داوطلب خدمت شده‌اند. آنچه مهم‌است استفاده‌ازتخصص وتجربه داوطلبان متخصص در مطالعات و برنامه ریزی میباشد ، درمیان آنان کسانی هستند که سابقه و تجربه و تحصیلات پر ارزشی دارند و در لژیون چنان رفتار میشودکه تمامی خصوصیات داوطلب طبقه‌بندی شده و در اختیار است تا باشناخت این تخصص ها از حاصل تجربیات آنان سود گرفته شود . و در این زمینه خدمات زیادی نیز طی‌سال های گذشته انجام گرفته است که اینها نمونه‌ای از کار های انجام شده است .

● امر بهزیستی شهر نشینان شهرستان بوشهر بوسیله داوطلبین لژیون مورد بررسی قرار گرفت‌و چنان حاصل کار آنان قابل توجه بود که مقرر شد تا این طرح با معاضدت داوطلبان لژیون دربرنامه پنجم بموقع اجرا گذاشته شود.

★ **کارشناسان داوطلب لژیون در رشته های مربوط به افزایش سطح زندگی ـ اشتغال ساکنان ـ امکانات سرمایه گذاری اجتماعی در منطقه جیرفت را چنان مورد بررسی قرار دادند که مسئولین سازمان برنامه موافقت کردند تا خدمات و همکاری های پنجسال آینده در آن منطقه بهمان صورت که آنان طرح‌ریزی کرده‌اند انجام شود .**

● در حاشیه کویر مشکلات ساکنین این منطقه چنان مورد بررسی کار شناسان لژیون قرار گرفت که حاصل کار آنها انجام سلسله خدماتی گردید که در حال حاضر باهمکاری وزارت‌کشاورزی ومنابع طبیعی در آن منطقه‌بموقع اجراء گذاشته شده است .

اینها گوشه هائی از خدمات‌این گروه کارشناسان لژیون خدمت‌ـ گذاران بشرمیباشد که‌بایک اشاره ازآن گذشته‌ایم .

دراینجا باید اشاره کنیم‌که علاوه برکار های انجام‌شده حاصل تجربیات گونه‌گون این بود که دفاتر خدمات لژیون در سطح کشور گسترش پیدا کند و درحال حاضر این دفاتر در استانها و فرمانداریهای کل تاسیس شده است .

مربی گلسازی به دختران جوان ده فنون مختلف مانند خیاطی وگل‌ـسازی و هنرهای دیگر میاموزد .

آگهی مناقصه شماره ۳ر۵۲

شرکت مخابرات ایران تعداد یکصد هزار عددمقره پلاستیکی نشکن مورد نیاز خود را بارعایت مفاد شرایط معامله و طرح قرارداد وطبق نمونه موجود از طریق مناقصه خریداری مینماید .

داوطلبان شرکت در مناقصه میتوانند همه روزه بجز ایام تعطیل در ساعات اداری به دبیرخانه اداره تدارکات شرکت مخابرات واقع در خیابان تخت‌جمشید چهارراه شیراز مراجعه و باارائه‌رسید مبلغ ۵۰۰ ریال بحساب شماره۱۰۵۰۹ شرکت مخابرات ایران نزدبانکملی ایران شعبه تخت‌جمشید شرایط معامله وطرح قرارداد و نمونه‌مقره را دریافت و باتوجه کامل بمندرجات آنها را امضاء نموده بضمیمه پیشنهاد خود در دو پاکت ـالفو ب بوصف مشروحه در شرایط معامله تاآخر وقت اداری روز شنبه دوم تیرماه ۵۲ بدبیرخانه شرکت مخابرات ایران بنشانی فوق‌الذکر تسلیم و رسید دریافت دارند .

پیشنهاد های رسیده تا موعد مقرر در ساعت ۱۰ صبح روز یکشنبه سوم تیرماه ۵۲ درمحل اداره مرکزی شرکت مخابرات بنشانی بالا بازو خوانده خواهد شد.

حضورپیشنهاددهندگان یا نماینده مجاز آنهادر کمیسیون معاملات آزاد وشرکت مخابرات ایران درردیك یا تمام پیشنهادهای رسیده مختار است .

توضیح : آگهی این مناقصه قبلا نیز در تعدادی از جراید بامهلت تسلیم پیشنهاد تاتاریخ یکشنبه سیزدهم خرداد ماه۱۳۵۲ درج‌گردیده است ولی بعلت‌اینکه تامهلت قانونی درروزنامه رسمی کشور شاهنشاهی ایران چاپ نشده بود لزوما مجددا بشرح بالا آگهی منتشر میگردد.

شرکت مخابرات ایران

دنیای ورزش
روزهای شنبه
با مطالب متنوع
منتشر میشود

مته برقی
آ.ا.گ
ساخت آلمان
مته برقی ۱۶ میلیمتری دودور
قدرت ۴۵۰ وات
تعداد دور ۹۰۰/۴۰۰ دردقیقه
وزن ۳/۴ کیلوگرم
انواع مته های برقی بالوازم یدکی همیشه موجوداست
AEG سرویس مجهز آ.ا.گ ویکسال تضمین
مشخصات لوازم فنی آ.ا.گ منحصر بفرد است

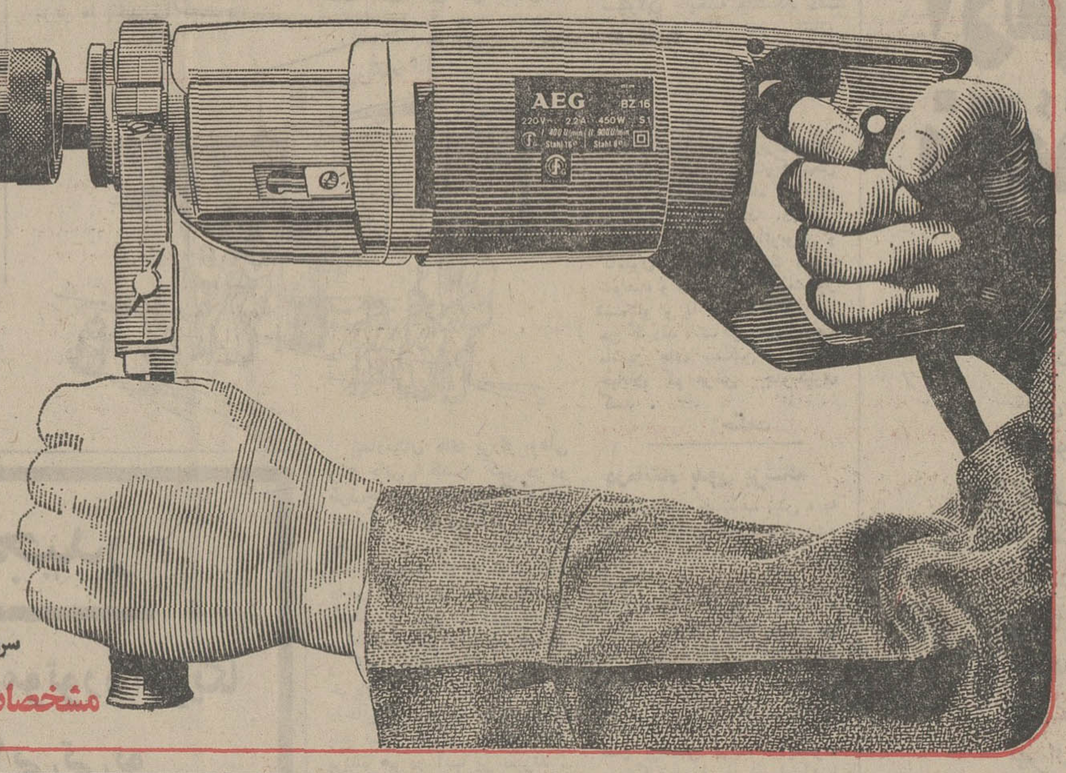

گروه فرهنگی آذر
برای آماده کردن دانش آموزان
کلاسهای پنجم ابتدائی برای دوره
راهنمائی از روز دوشنبه یازدهم تیر ماه
کلاسهای تقویتی تشکیل میدهد
کلاسهای تجدیدی و تقویتی راهنمائی
برای دانش آموزان کلاسهای دوم
و نیز از تاریخ فوق دایر میگردد
محل های ثبت نام:
دبیرستان شماره۱ آذر چهارراه قوام‌السلطنه
خیابان نادری تلفن ۶۶۷۱۷۰
دبیرستان شماره ۲ آذر میدان بهارستان اول خیابان
صفی علیشاه تلفن ۳۱۸۴۸۱
دبیرستان شماره۳ آذر چهارراه شاه تلفن ۴۳۵۰۲
وسیله ایاب‌وذهاب مهیا می باشد .

گروه فرهنگی آذر
کلاسهای تجدیدی و تقویتی دوره اول
ودوم ترم تابستانی را از روز شنبه نهم
تیر ماه دایر مینماید داوطلبان برای
ثبت نام میتوانند همه روز از ساعت
۸ تا ۱۲ صبح و ۴ تا ۸ بعدازظهر
به نشانی های زیر مراجعه نمایند
۱ـ دبیرستان شماره۱ آذر چهارراه قوام‌السلطنه
خیابان نادری تلفن ۶۶۷۱۷۰
۲ـ دبیرستان شماره ۲ آذر میدان بهارستان اول خیابان
صفی علیشاه تلفن ۳۱۸۴۸۱
۳ـ دبیرستان شماره۳ آذر چهارراه شاه تلفن ۴۳۵۰۲

گروه فرهنگی هدف
برای کلاسهای جدید فشرده کنکور
(پزشکی ـ فنی ـ کشاورزی ـ علوم) که از
۲۴ خرداد شروع میشود و برنامه آن از
۷ صبح الی ۱۲ و بعدازظهرها بین ۲/۵ تا ۹
خواهد بود، در محلهای زیر همه روزه
از ساعت ۵ تا ۹ بعدازظهر ثبت نام میکند.
دبیرستان شماره۱: خیابان پهلوی جنب کلانتری مرکز
تلفن ۶۶۶۸۲۳
دبیرستان شماره۳ : خیابان ژاله ـ جنب بیمارستان شفا
کوچه فلاح تلفن ۳۹۹۱۰۸۰

در پارلمان ایران

از: علیرضا شفائی

★ بیماری رئیس مجلس

آقای مهندس عبداله ریاضی رئیس مجلس شورای ملی‌که در « لندن کلینیک » بستری است ، امروز مورد عمل جراحی معده قرار میگیرد.

رئیس مجلس شورای ملی چندی قبل بعلت خونریزی داخلی ، در بیمارستان آریا بستری گردید و پزشکان‌معالج لزوم عمل جراحی را یادآور شدند .عکس‌ها و آزمایش‌های لازم جهت اظهار نظر « اوری جونز »متخصص معروف‌درلندن ارسال گردید و آقای مهندس ریاضی پس از ۶ روز بستری شدن در « لندن کلینیک »مورد عمل جراحی قرار میگیرد.

★ ۸ لایحه جدید

دیروز هشت لایحه جدید از طرف دولت به مجلس شورای ملی تقدیم گردید . این لوایح عبارتند از : لایحه ترجمه و تکثیر کتب و نشریات و آثار صورتی ـ لایحه تعمیم قانون اجازه پرداخت مزایای ویژه افسران ارتش به افسران ژاندارمری ـ آئین نامه حمل بار و مسافر ـ لایحه بیمه اجباری کارگران ساختمانی ـ لایحه تشکیل شورای نظارت‌بر گسترش شهر تهران ـ لایحه اصلاح بعضی از مواد قانون مجازات مرتکبین قاچاق‌ـلایحه تاسیس‌سازمان‌جهانگردی‌ایران‌ـ لایحه اصلاح بودجه سال ۵۲ شرکت سهامی آب و برق آذربایجان .

★ لایحه سازمان‌محیط‌زیست

درشرح‌وظایف سازمان‌حفاظت محیط زیست کشور،همکاری باسازمان‌های مشابه‌وبین‌المللی به منظور حفظ محیط زیست در حدودتعهدات‌متقابل گنجانده شده است . در لایحه تشکیل سازمان حفاظت محیط زیست کشور ایجاد باغهای وحش و موزه تاریخ طبیعی ، تنظیم و اجرای برنامه های آموزشی بمنظور تنویر و هدایت افکار عمومی درزمینه حفظ‌وبهسازی محیط زیست وبرقراری‌هرگونه محدودیت و ممنوعیت زمانی و مکانی و نوعی و طریقی وکمی شکار ، از وظایف این‌سازمان دیده میشود .

★ وظائف محیط زیست

بموجب لایحه جدید،سازمان حفاظت محیط زیست موظف است‌بمنظور مراقبت وجلوگیری از آلودگی هوا ، آب ، خاک و بطور کلی محیط و همچنین در مورد زباله و مواد زائد کارخانه‌ها که موثر بر روی محیط می‌باشند ،ضوابط لازم را برای اجرا پیشنهاد کند و تحقیقات و بررسیهائی درزمینه حفاظت و بهبود و بهسازی محیط زیست و جلوگیری از آلودگی و برهم خوردن تعادل محیط زیست ، انجام دهد.

مبارزه با آلودگی محیط

وزیر مشاور و معاون پارلمانی نخست وزیرطی‌نامه‌ای به‌کمیسیون مبارزه با آلودگی محیط مجلس سنا اعلام کرده است کمیسیونی مرکب‌از نمایندگان وزارتخانه های بهداری ، کشاورزی ، اقتصاد ، آموزش‌و پرورش، سازمان برنامه، شهربانی ، شهرداری پایتخت و اداره کل هواشناسی در وزارت کشور تشکیل گردید و طرق‌مختلف مبارزه با آلودگی محیط ، به‌ویژه آلودگی هوا را مورد بررسی دقیق قرار میدهد .

مشروبات قاچاق

اصلاح دیگری که شده‌این است‌هر گاه در خارج از مرکز رسومات و یا در غیر نقاطی که اداره رسومات اجازه داده باشد ، آلات و ادوات تقطیر الکل و یا مواد اولیه تخمیر شده که معلوم شود برای‌تقطیر الکل تهیه شده کشف شود ، علاوه بر ضبط عین مال و آلات وادوات ، مرتکب وشرکاء و معاونین ، هر یک به‌پرداخت جریمه نقدی از پنجهزار ریال تا۵۰هزار ریال محکوم خواهند شد . در صورت تکرار جرم ، مرتکب علاوه بر جزای نقدی‌و ضبط عین مال ، به حبس تادیبی از یک ماه تا شش ماه نیز محکوم میشود .

گمشده

تعداد دوفقره چک بانک ملی کردکوی از حساب جاری ۹۴۷ بشماره های ۴۰۰۵۹۱و ۴۰۰۵۹۲ ت ۷۳ سفید مفقود و از درجه اعتبار ساقط است .

آ‌ـ۱۸۶۲۶

دنیای ورزش
روزهای شنبه
با مطالب متنوع
منتشر میشود

در جلسه امروز سنا نیک‌پی گفت :

نفت عامل برتری ایران است

★ منابع گاز همدوش نفت موجب سعادت مردم‌خواهد شد .

ساعت ۱۰ بامداد امروز جلسه علنی مجلس سنا بریاست آقای مهندس شریف‌امامی تشکیل‌گردید.

★ ما تنها کشوری هستیم

در آغاز این جلسه ، سناتور عزیزالله اعزاز نیکپی (سناتور انتخابی اصفهان) بعنوان نطق‌قبل از دستور اظهار داشت :

چند جمله که بعرض میرسانم نه براساس احساسات است و نه با مایه تعصبات آمیخته شده بلکه بر پایه حقایق‌قرار دارد . امروزایران عزیز ما از بسیاری جهات سرآمد سایر کشورهای جهان است و انشاء اله در آینده بهشت روی زمین خواهدشد . گوشها و چشم های عالمیان از شنیدن و دیدن‌آن همه وقایع اسف‌انگیز و کشمکش های بی‌پایان که سایر کشورها هر کدام بنحوی‌با آن ناملایمات تحمل ناپذیر دست‌به گریبان هستند تاب‌و توان از کف داده و باید گفت‌شاید ما تنها کشوری‌باشیم‌که ازدرگیریها دوریم و از آلودگی‌ها مبرا .

توانائی نظامی قدرت اقتصادی تشخیص صحیح سیاسی و ایمان راسخ باصول و مبانی انسانیت ضامن این رفاه‌وآسایش و پشتوانه این صلح وآرامشی‌است که بالمال بهشت منظور را برای ما تضمین خواهد کرد.

★ نفت ، کلید قدرت

ناطق افزود : ما مرد برای‌مبارزه پرورش میدهیم ولی مردانی با اعتقاد . به سیاست مستقل ملی خود متکی هستیم ولی با اخلاص بر ستون‌های استوار اقتصاد درخشان خود تکیه میکنیم ولی از روی‌حساب. منابع شگفت‌آورانرژی و بکار بستن ماهرانه آن دروازه های سیادت و سعادت را بروی ما گشوده . نفت کلید قدرت و حربه بران برتری است . ما دارای‌منابع عظیم نفت هستیم اما دیگران هم دارند منتهی بین وضع ماباسایرین چه تفاوتهای بینی وجود دارد . آنهمه اختلافات آنهمه مخاطرات آنهمه تهدیدها آنهمه مبارزه طلبی ها سهم دیگران است و ما در این اقیانوس متلاطم در کنار ساحل سعادت قرار داریم . شیر ایران گنج ما را پاسبان است و کسی‌را جرئت و توانائی مبارزه با آن نیست .

★ هدایت شاهنشاه آریامهر

سناتور نیکپی‌یادآور شد اگرچه درباره نفت‌وتوفیق‌های باورنکردنی که بدست آمده هرقدر بیشتربگوئیم باز حق مطلب ادا نشده لیکن‌بنده قصد ندارم بذکر ارقام و اقامه دلائل فنی بپردازم . در جلسات قبل همکاران محترم ما را بقدر کفایت‌با خصوصیات آشناساختند. بنده نمیخواهم یادآور شوم که دنیا درآینده بیش از پیش زیر سلطه و قدرت نفت قرار خواهد گرفت . بنده نمیخواهم بشارت‌دهم که منابع گاز ما بزودی همدوش‌با نفت چه سعادتهای عظیمی برای‌ما به ارمغان خواهد آورد . اینها مطالبی است که به ثبوت رسیده و خواهدرسید. اما میخواهم‌عرض کنم تمام توفیقهائی که نصیب ما شده و دورنمای طلائی‌ومشعشعی که انتظارش را میکشیم و بنده آن راخیلی نزدیک می‌بینم همه درسایه نبوغ و ابتکار شخص شاهنشاه بوجود آمده . این یک حقیقت غیر قابل انکار میباشد که هر معضلی زیر نظر مستقیم اعلیحضرت قرار میگیرد بدون عیب و نقص شستو پاک از آب‌بیرون می‌آید .اطلاعات وسیع ، احاطه به‌همه رموز و اسرار ، صراحت‌و قاطعیت‌موقعیت ممتاز و نفوذ معنوی‌شان هرکس‌را تحت تاثیر قرارمیدهدو شاهدبودیم در قضایای‌پیچیده و مسائل لاینحل نفت این موفقیت‌چشمگیر که‌بدست آمد برای آن بود که جریان را شخصا هدایت‌و سرپرستی‌فرمودند والا طرفهای سرسخت به این سهولت تسلیم نمیشدند .

★ قدرت استدلال رهبر

سناتور نیکپی آنگاه به سخنان خود افزود : شاهنشاه ازکشورها دیدن میکنند با پیشوایان اقوام مختلف درباره انواع مسائل سیاسی اقتصادی فرهنگی و غیره‌به‌گفتگو مینشینند.این‌دیدارهاواین‌بیانات در جراید جهان با عکسهای‌مربوطه منتشر میشود اما اگر وضع هر جلسه را مورد دقت قرار دهید و در قیافه حضار و میزبانان دقیق شوید ملاحظه خواهید کرد درهمه جا نسبت به کلیه قضایای‌جهانی معظم‌له با تبحر و تخصص سخن گفته‌اند و همه را تحت تاثیرقرار داده‌اند . این قدرت استدلال و صداقت بیان همه را مجذوب می‌سازد و همین است سر موفقیت ما در صحنه بین‌المللی که امروز موجب شده ایران و ایرانی جای مخصوص و کرسی ممتاز درتعیین سرنوشت و هدایت جامعه بشریت اشغال و وظیفه موثر و ارزنده ایفا کند که مایه افتخار و سرافرازی است. درمقابل این همه عنایات و توجهات ، قلبی نیست که از عشق شاه لبریز نباشد و دستی نیست‌که برای دعا بشاهنشاه به آسمان بلند نشود .

★ بررسی لوایح

در بررسی لوایح ، لایحه‌اصلاح قانون ارتقاء درجه سرجوخه های ارتش به گروهبان سومی و لایحه کنوانسیون‌منع‌تکمیل‌وتوسعه و تولید و ذخیره سلاحهای باکتریولوژیک (بیولوژیک) و سمی و انهدام‌سلاح های مذکور ، از تصویب نهائی گذشت و بدولت ابلاغ شد.

لایحه ضوابط مربوط به خرید اراضی و مستحدثات و اعیانی و ماشین‌آلات و قنوات و چاههای آب و وسایل آبیاری‌واقع درداخل حوزه عمل شرکت های سهامی زراعی و شرکت‌های تعاونی تولید روستائی که درتاریخ تشکیل‌شرکت در مالکیت سهامداران نمیباشد ، پس از تصویب بمجلس شورای ملی فرستاده شد.

در جلسه امروز لایحه موافقت نامه همکاری علمی و فنی بین‌ایران و لهستان و لایحه صندوق‌ضمانت صادرات ایران نیز بررسی و به تصویب رسید.

شرکت‌های سهامی زراعی جدید

وزارت تعاون و امور روستاها اعلام نمود در اجرای برنامه تشکیل شرکت های سهامی زراعی در سال ۱۳۵۲ ششمین‌و هفتمین و هشتمین شرکت سهامی زراعی در سال جدید در فرمانداری کل لرستان و در منطقه‌اراضی زیرسدداریوش کبیر در استان فارس تشکیل گردید .

شرکت سهامی‌زراعی‌خرم‌آباد در فرمانداری کل لرستان «۸ کیلومتری شهرستان خرم‌آباد» باسرمایه سه میلیون و هشتصد وسی و هشت هزار ریال‌مشتمل بردویست و چهل وپنج‌سهامدار و مساحت یکهزار و یکصدو هفتاد و هفت هکتار که هشت قریه و مزرعه را دربر می‌گیرد.

شرکت سهامی زراعی‌مرودشت در استان‌فارس در۶۴ کیلومتری شیراز با سرمایه ده میلیون و پنجاه و هفت هزار ریال مشتمل برده هزار و پنجاه و هفت‌سهم یك هزار ریالی به ۲۲۱ سهامدار و در حوزه عملی به مساحت یك هزار و ششصد و سی و پنج هکتار که شش قریه رادربرمی‌گیرد تشکیل گردید.

شرکت سهامی زراعی «رامگرد» در استان فارس ، در ۶ کیلومتری شیراز با سرمایه ۱۲ میلیون و چهارصد و نودهزار ریال‌مشتمل‌بردوازده هزاروچهارصدونود سهم‌یکهزار ریالی به ۲۴۷ سهامدار و در حوزه عملی بمساحت یك‌هزار و ششصد و هفتاد و شش‌هکتار که شش قریه و دو مزرعه را دربر می گیرد .

رئیس اتحادیه صلیب سرخ جهانی بتهران آمد

خوزه باروز رئیس اتحادیه صلیب سرخ جهانی‌وبانو شب گذشته وارد تهران‌شدند ودر فرودگاه‌موردااستقبال مدیر عامل‌و معاون مدیر عامل‌جمعیت شیر وخورشید سرخ قرارگرفتند.

شب ذگشته آقای خوزه باروز رئیس اتحادیه صلیب‌سرخ‌جهانی وارد تهران شد و در فرودگاه مهرآباد از طرف آقایان دکتر خطیبی و دکتر خدابنده‌لومدیر عامل و معاون مدیر عامل و بانوان عضو شورایعالی سازمان داوطلبان و جمعی از مقامات جمعیت شیر و خورشید سرخ ایران مورد استقبال قرار گرفت .

آقای باروز بامداد امروز در آرامگاه رضا شاه کبیر تاج گلی نثار کرد و دفاتر شاهنشاه آریامهر و علیاحضرت شهبانو و همچنین دفتر والاحضرت شاهدخت شمس پهلوی‌ریاست عالیه جمعیت شیر و خورشید سرخ ایران را امضاء نمود . رئیس اتحادیه جهانی صلیب سرخ سپس با آقای شریف‌امامی نیابت ریاست عالیه جمعیت ملاقات و مذاکره کرد و آنگاه از ساختمان مجلس شورایملی که محل برگزاری بیست‌ودومین کنفرانس جهانی صلیب سرخ می‌باشد و در ابان ماه امسال در تهران ترتیب خواهد یافت بازدید نمود .

بعلت عبور یك تریلر سنگین در محله «تاج‌احمدیها»ی‌تبریز

شاه‌لوله ترکید و۱۰خانه خراب شد!

تبریز ـ دیشب ، شاه‌لوله آب آشامیدنی در محله«تاج احمدیها» واقع در خیابان «مل متحد» تبریز ، ترکید و دو خانه بکلی ویران شد و ۸ خانه آسیب دید .

خانه هائی که منهدم شدمتعلق به حسین جوراب باف محمدی و عباس زنده دل‌بود وصاحبان خانه های آسیب دیده ، حاج بایرامعلی ، سید گاریچی ، ایوب ساعتساز ، کریم واعظ ، علی نوروزی ، حاجیه خانم بیگم ، مجید شاهدوست و ع‌ی سرابی باهر ، هستند .

حادثه هنگامی روی داد که ساکنان این محل در خانه‌های خود یا مشغول صرف غذابودند و یا استراحت میکردند، که ناگهان‌آب تا ارتفاع بیست‌متری فوران کرد و خانه‌ها را فرا گرفت . و تا رسیدن ماموران امدادسازمان آب و آتش‌نشانی تبریز به محل، دو خانه بکلی منهدم شد و ۸ خانه نیز آسیب دید .

ماموران سازمان آب تبریز ، در ساعت ۱۱ شب توانستند ، آب لوله را قطع کنند و مامورین آتش نشانی‌با پمپهای مکنده تاصبح امروز ، مشغول‌تخلیه آب خانه‌هابودند.

علت ترکیدن لوله

آقای صباح رئیس شعبه تصادفات سازمان آب تبریز ، صبح‌امروز در مورد علت‌ترکیدن شاه‌لوله‌آب‌به خبرنگار اطلاعات گفت:عبوریک‌تریلر سنگین‌ازروی لوله و وجود فاضلاب زیاد در این محل ، باعث ترکیدن یکی از لوله های ابیاری شده‌است.

کمك راننده بدون گواهینامه

۲ نفر را کشت و۶ نفر را مجروح کرد

ساوه ـ خبرنگار اطلاعات ـ بی احتیاطی یک کمک راننده اتوبوس موجب مرگ دو نفر و مجروح شدن شش نفرگردید.

اتوبوس شماره ۶۲۳۵۲ قم ساعت ۳۰ر۵ صبح امروز در میدان ملی ساوه با کامیون کمپرسی شماره ۱۵۷۷۲تصادف کرد و بدنبال آن از مسیرخود منحرف گردید . اتوبوس در پیاده رو میدان ، وارد مغازه میوه فروشی سید محمد ابطحی شد و آنرا درهم کوبید ! در این حادثه‌دو نفر از اهالی‌شهر که برای خرید میوه به میدان آمده بودند باسامی ابوالقاسم خادمی وعبداله فرخ کشته‌شدند و شش نفر دیگر باسامی « اهل علی شیری « حسن حسابت ـ محمد فلاح ـ علی میرزائی ـ لطیف میرزائی و محسن وکیلی مجروح گردیدند .

رانندگی اتوبوس را در ساعت وقوع حادثه کمک راننده آن بنام یداله شیروانی بعهده‌داشت که فاقد گواهینامه رانندگی میباشد .

خبرهای تلفنی شهرستانها

تعمیر کاخ

رودسر : تعمیرات بنای تاریخی کاخ اعلیحضرت رضاشاه‌کبیر درروسر توسط سازمان ملی حفاظت آثار باستانی آغاز شد .

این کاخ پس از تعمیرات اساسی بصورت موزه آثار باستانی‌گیلان شرق‌درخواهد آمد .

استیضاح‌شهردار بروجن

بروجن ـ آقای سیدین شهردار بروجن ، در بیست‌و هشتمین جلسه انجمن شهر بروجن وسیله آقای حاج‌باقر منصوری عضو انجمن ، در دوازده مورد ، استیضاح‌شد. موارد استیضاح شهردار، طبق ماده ۵۲ قانون‌شهرداری به وی ابلاغ گردید.شهردار بروجن ده روز مهلت داردتا موارد استیضاح را رسیدگی کرده به آن پاسخ دهد .

سیلاب‌در کپورچال

کپورچال : براثر بارندگی های‌اخیر ، سیلاب رودخانه هاو مزارع کپورچال را فرا گرفته است .

این سیلاب برای مزارع غیرمفید نیست و فقط در صورت ازدیاد امکان دارد خساراتی ببار آورد .

گربه وحشی مغازه را بهم‌ریخت و ۲ نفر را مجروح کرد !

نوشهر : ساعت ۱۱بامداد دیروز یک گربه وحشی صحرائی ناگهان وارد مغازه شخصی‌بنام‌جعفرقزوینی‌واقع درمیدان بزرگ شهر شد و مغازه را بهم ریخت .صاحب مغازه درصدد بیرون کردن گربه وحشی از مغازه‌اش برآمد ، دراین حادثه جعفر قزوینی و شخصی بنام قاسم اسحاقی مجروح شدند و گربه نیز بوسیله عابرین کشته شد .

کارمند دارائی کشته شد

تبریز ـ آقای موبد کارمند دارایی مراغه ، در یک حادثه رانندگی جان خود را ازدست داد.

وی عصردیروز بعلت‌واژگون شدن یک اتومبیل جیپ در راه بناب ـ مراغه مجروح شد و دیشب در یکی از بیمارستان های تبریز درگذشت .

سقف مسجد ریخت

اصفهان ـ سقف مسجدی که در خیابان«جی» اصفهان‌ساخته میشود ، فرو ریخت و۹کارگر زیر آوار ماندند .

مجروحین این حادثه ، در یکی از بیمارستانهای اصفهان بستری شده‌اند.

زلزله های پی‌درپی در کنگان

بندرکنگان ـ سه شب‌متوالی است‌که دربندرکنگان بین‌ساعات مختلف شب ، زمین‌لرزه رخ میدهد و باعث وحشت ساکنان این منطقه میشود.

اهالی این بندر از ترس‌زلزله و ریزش آوار ، شبها دراماکن روباز میخوابند .

از اتوبوس پرت شد

قم ـ جوان ۲۰ ساله‌ای بنام جعفر نوری‌در راه قم،ازاتوبوس شماره ۶۲۱۳۱ قم به کنار جاده پرت شدو بعلت خونریزی مغزی درگذشت .

اتوبوس ، از منظریه به قم میرفت و راننده آن سید محمد سرکشیکیان بود.

کودکی در تصادف‌کشته شد

اصفهان ـ پسر بچه‌ساله‌ای بنام حسن دوسر معروف به حسن دوکله ! در خیابان محمد رضاشاه اصفهان زیر کامیون رفت‌و کشته شد .

آشنائی بامشکلات‌مردم

شیراز ـ شهردارشیراز، برای رسیدگی به مشکلات شهری مردم این شهر ، از این پس روز های سه شنبه هر هفته مسئولیت نواحی مختلف شهرداری رامستقیما بعهده خواهد گرفت وبعنوان رئیس ناحیه انجام وظیفه خواهد کرد .

شهردار شیرازضمن‌بازدید از نواحی مختلف و گفت‌وگو با مردم این نواحی ،ازنزدیك مشکلات مردم را موردبررسی قرار خواهد داد .

گوجه فرنگی بابل ارزان عرضه شد

بابل : دیروز گوجه‌فرنگی معروف بابل به بازار عرضه شد اما به علت عرضه ارزان گوجه فرنگی جنوب ، فروشندگان‌گوجه فرنگی‌بابل با شکست فاحش نرخ گوجه‌فرنگی‌مرغوب‌این‌منطقه مواجه گردیدند .

همه ساله نرخ نوبرانه گوجه‌فرنگی بابل بین ۴۰ تا ۵۰ ریال بود . اما امسال به‌علت عرضه ارزان گوجه‌ـ فرنگی جنوب‌بکشور گوجه‌ـ فرنگی بابل نیز مطابق نرخ گوجه فرنگی جنوب کیلوئی ۱۰ریال‌بفروش رفت .

شیرخوارگاه مخفی !

اصفهان ـ زنی بنام عصمت لبخندان در اصفهان به اتهام دائرکردن شیرخوارگاه غیرمجاز بازداشت شد و با تنظیم‌پرونده برای تعیین تکلیف به‌دادسرای اصفهان اعزام گردید . وی شیرخوارگاه خود را بطور پنهانی اداره میکردو اطفال‌زنان ولگرد درمقابل پرداخت روزی ده تومان در آنجا نگهداری میشدند ! کشف شیرخوارگاه بدنبال دستگیری یکزن ولگرد و اعتراف وی درمورد نحوه‌ی نگهداری فرزندش صورت گرفت .

خانه‌ای آتش گرفت و یك‌نفر سوخت

کپورچال : درجریان آتش سوزی که در یکی از خانه های‌قریه «رودپشت» دوکیلو متری کپورچال روی داد ، مردی بنام نوروز علی‌عباسی ۵۰ ساله طعمه حریق شد و سوخت . خانه‌نیز که متعلق به‌زنی‌بنام معصومه ملکی‌بود بکلی از بین رفت .

فروشگاه نفت سوخت

بروجرد ـ دیشب‌یك‌مغازه نفت فروشی در بخش ۳ بروجرد آتش گرفت .

آتش سوزی که به علت اتصال سیم برق روی داده بود ، چهل دقیقه ادامه داشت وسرانجام با کوشش‌ماموران آتش نشانی بروجرد ، آتش خاموش شد .

۳ نفر کشته شدند

بندربوشهر : طی سه حادثه مختلف دربندربوشهر سه‌نفر جان خودرا از دست‌دادند. «علی‌تیگران» کارگریک‌شرکت ساختمانی ضمن انجام کار زیرموتوسیکلت شخصی‌رفت و کشته شد .

عبدالخالق‌دانش‌آموز سال دوم‌آموزشگاه حرفه‌ای حاج جاسم‌بوشهری‌باموتوسیکلت شخصی‌برخوردنمودو کشته شد .

احمد زارع‌زاده ساکن‌بندر بوشهر کارگرباراندازکشتی ها درحین کار تعادل خودرا از دست داد و بدریا سقوط کردو تعدادی لوله که‌متعاقب سقوط وی ریزش کرده بود وی را بزیر آب فرو برد ، جسد وی هنوز پیدا نشده است .

وزیر کار در کنفرانس بین‌المللی کار گفت :

حل مسائل انسانی واجتماعی هدف نهائی اقتصادامروزاست

★سهم‌تجارت خارجی کشور های در حال توسعه طی یازده سال از ۲۱ درصد به حدود ۵ر۱۷ درصد کاهش یافته .

ژنو ـ وزیرکار ایران امیر قاسم معینی امروز در سازمان بین‌المللی کار اعلام داشت : تجارت خارجی را باید محرك‌و مشوق توسعه اشتغال و رونق اقتصادی کشور ها دانست و اضافه کرد : باید تدابیری اندیشید که سهم کشور های درحال رشد در مجموع تجارت خارجی ترقی کند .

وزیرکار ایران یادآور شد: متاسفانه چنانکه در گزارش مدیرکل‌سازمان بین‌المللی‌کار اشاره شده سهم کشور های درحال رشد در تجارت خارجی از ۲۱ درصد در ۱۹۶۰ بحدود ۵ر۱۷ درصد در ۱۹۷۱ کاهش پیدا کرده است .

معینی که در پنجاه‌وهشتمین اجلاس کنفرانس بین‌المللی کار که بزبان انگلیسی در حضور کلیه وزراء کار و نمایندگان کشور های مختلف جهان‌صحبت میکرد چنین اظهار داشت :

آقای رئیس، برای‌من موجب خوشوقتی است که انتخاب‌شما را به ریاست پنجاه‌و هشتمین اجلاسیه کنفرانس بین‌المللی کار تبریك بگویم .

گزارش مدیر کل دفتر بین‌المللی کار به کنفرانس موید یك رابطه منطقی بین عوامل اقتصادی و اجتماعی پیشرفت در مقیاس بین‌المللی است . بدیهی است این‌رابطه از مدتها قبل شناخته شده‌بود ولی گزارش بالحن قاطعی این مطلوب‌را عنوان میکند که سازمان بین‌المللی کار بدون مشارکت در انشاء سیاست‌ها و اتخاذ تصمیمات اقتصادی و رسیدگی بعکس‌العمل این سیاستها و تصمیم گیریها بر اوضاع و احوال اجتماعی دیگر قادر نیست بوظایف اساسی‌خود بپردازد . بنظر ما این استنتاج و استنباط کاملا درست است و حکایت‌از آن‌دارد که سازمان بین‌المللی کار بعنوان یك‌جزء زنده و فعال از سیستم سازمان ملل متحد بایددر ارتباط‌متقابل و دینامیك باسایر اجزاءسیستم بحیات خود ادامه دهد .تحولات تکنولوژیك و تحولاتی که در تولید وتوزیع و روابط‌اقتصادی بوجودآمده آنچنان که شرایط و اوضاع و احوال اجتماعی و سیاسی اثر نامطلوب گذارده که اگر این تحولات‌با ضوابط اجتماعی و فرهنگی تکامل پیدا نکند بیم آن میرود که مبانی حقوق بشر دستخوش اضمحلال کامل شود . اگر جامعه بشری را بعنوان سیستمی در نظر بگیریم مانند آنست که دروضع کنونی اجزاء سیستم منجمله روابط متنوع اقتصادی‌واجتماعی وفرهنگی دچار چنان‌ناهماهنگی تزلزل مصیبت‌باری شده که سیستم را از درون به تباهی‌می کشاند . پس اگر بنا باشد از نگرانیهای کنفرانس در این خصوص کاسته شود راه‌دیگری نیست جز آنکه بین اجزاء سیستم روابط متقابل‌و منطقی در جهت تکامل و بقای سیستم بوجود آوریم . درباره این مطالب و مسائلی که در گزارش مدیرکل مطرح شده است **دولت ایران‌با الهام از تعالیم شاهنشاه آریامهر همواره عقاید خود را با رعایت منطق و الزامات پیشرفت‌بیان‌کرده است . راجع به لزوم جامعیت اقتصادی و اجتماعی و آثار متقابل روابط گوناگون اقتصادی برروابط اجتماعی وپذیرفتن اصل‌اشتغال کامل بعنوان ضابطه مهم در پیشرفت دولت ایران‌بالخصوص در چهل و نهمین و پنجاهمین اجلاسیه‌کنفرانس بین‌المللی کار با روشن‌بینی و صراحت عقاید خود را ابراز داشته است . و موجب خوشوقتی من است‌که میبینم‌که عقاید دولت ایران کم‌و بیش‌درگزارش‌مدیر کل انعکاس یافته است .** راجع بقسمتی از گزارش در باره مطلب تساوی اجتماعی واشتغال باید بگویم‌که اگر توسعه اشتغال را فقط به عنوان‌نتیجه‌تبعی رشد اقتصادی در نظر بگیریم و برای آن‌مفهوم کامل اقتصادی و اجتماعی‌قائل نشویم در آن صورت توسعه اشتغال بخودی خود نخواهد توانست مسائل عمده‌ای را که در باب عدالت اجتماعی مطرح است بدرستی حل کند . بعقیده من سیاست و برنامه اشتغال واجدتمام خصوصیات اقتصادی و اجتماعی است . **شاهنشاه آریامهر در بیانات سال گذشته خود خطاب به پنجاه و هفتمین اجلاس‌کنفرانس‌سازمان‌بین‌المللی کارچنان‌افاضه‌کلام فرمودند.«... انسان نه تنها بمدد کارخلاقه توانسته است ثروتهای بابان ناپذیر طبیعت را در اختیار خویش‌بگیرد و نیرو های‌طبیعت را طبق نیاز های خود مهار کند بلکه سرچشمه دانش و فرهنگ‌وهمه ذوقها و احساسات عاطفی را نیز باید در درجه‌اول در کار و استمرار نسلی به نسل دیگر جستجو کرد ....»**

مهندس معینی وزیر کارهنگام‌صحبت در کنفرانس بین‌المللی کار

پس اگر کار مولد یعنی اشتغال پایه و اساس تکامل اقتصاد و فرهنگ است از لفظ اشتغال درمجموعه کلی روابط‌اجتماعی بایداستنباط‌اقتصادی‌واجتماعی نمود . استدلالی که در این خصوص میشود آنست که آیا هدف اساسی و مقدم را باید حق همه افراد در مشارکت شایسته در پیشرفت اقتصادی‌و اجتماعی‌دانست و یا آنکه بدون توجه به آنکه همه افراد در زمان معین از این حق استفاده کنند توسعه اقتصادی را مقدم برهر الزام تاریخی دیگر درنظر گرفت و این حق را محدود به کسانی نمود که فقط در ترقی رشد اقتصادی سهیم بوده‌اند ؟ بدون تردید شرف و ارزش‌های انسانی و الزام اجتناب ناپذیر تکامل‌جامعه بشری ایجاب می‌کند که کلیه وسائل و سیاست های‌مالی‌واقتصادی بقصدتوسعه اشتغال‌وکار مولد مورداستفاده شوند و هدفهای اشتغال تعیین کننده‌سیاستهای‌اقتصادی ومالی در نظر گرفته شوند . فقط در این حالت است که توسعه اشتغال‌میتواندبه‌تساوی و عدالت اجتماعی مدد کند . اگر مرتبه این اصل بدرستی از طرف کنفرانس شناخته شود آنگاه سیاست های مالی و درآمد که مدیرکل بکرات در گزارش‌بدان اشاره‌کرده‌است بالاجبار متوجه تقویت شالوده عدالت و تساوی اجتماعی خواهد شد .

راجع بقسمت دیگر گزارش یعنی‌موضوع‌توسعه بخش‌روستا ها و صنعتی کردن کشور باید گفت‌که ایندو در دو قطب‌مخالف یکدیگر نیستند بلکه مکمل یکدیگرند .اگر موضوع اشتغال و توزیع عادلانه در آمد ها در مقیاس ملی و لزوم برقراری توازن‌وتعادل‌اقتصادی‌واجتماعی در کلیه مناطق کشور و بخش های جامعه و بالخصوص رفع اختلاف بین شهر و ده مد نظر قرار گیرددر آنصورت بسهولت ممکن است توسعه صنعت و توسعه روستا را ملازم یکدیگر کرد . کشور هائی که در جهت صنعتی کردن و تغییر تقسیم بین‌المللی‌کاربنفع‌تکامل‌اقتصادی گام برمیدارند در مجموع این سیاستها بیک نکته توجه‌دارند و آن این است که مبادا اصل کهنه و غیر عملی هزینه های تطبیقی یا **Comparative Cost** که توجیه کننده عقب ماندگی صنعتی کشور های در حال‌رشد است ملاکی در این باره برای توسعه اشتغال و صرفه‌جوئی درهزینه‌های سرمایه ای وارزی شود . بدون تردید همانطورکه درگزارش مدیر کل آمده است توسعه‌تجارت‌خارجی از لحاظ کشور های در حال توسعه واجد اهمیت زیادی است .

تجارت خارجی رابعنوان محرک و مشوق توسعه اشتغال و رونق اقتصادی در کشورها باید دانست . با عنایت بانکه کوشش سازمان ملل متحدآنست که نابرابریهای اقتصادی و اجتماعی‌رادر مقیاس بین‌المللی تقلیل دهد بنا بر این تدابیری که باید کرد باید معطوف به آن باشد که سهم کشور های در حال رشددر مجموع تجارت خارجی ترقی کند . متاسفانه چنانکه در گزارش مدیر کل نیز اشاره شده است ـ سهم این کشورها در تجارت‌خارجی از ۲۱ درصد درسال ۱۹۶۰ بحدود ۵ر۱۷ درصد در سال ۱۹۷۱ کاهش پیدا کرده‌است. اگر وضع برهمین منوال ادامه یابد توسعه صادرات ممالک پیشرفته خود با مشکلات‌زیادی مواجه خواهدشد... شاهنشاه آریامهر در بیاناتی که سال گذشته در کنفرانس بین‌المللی کار ایراد فرمودند در این خصوص توجه خاص مبذول داشته و فرمودند... **بی‌تردید متوقف‌ساختن جنگهای‌بازرگانی و برانداختن حصار های‌تجاری فعلی و ثبات در وضع پولی بین‌المللی که از لحاظ جوامع در حال توسعه ضرورت حیاتی دارد و ایجاد اشتغال بیشتردر سطح بین‌المللی مستلزم تفاهم و دوراندیشی درامربازرگانی است..** کشور های صنعتی‌ضمن صدور کالا در حقیقت بصدور تورم دست میزند ولی حاضر نیستند برای واردات موادخام و نیمه ساخته مورد نیاز خود که از کشور های جهان سوم خریداری‌میکنند قیمت‌عادلانه‌ای بپردازند.. کوته بینانه است‌اگر کشور های صنعتی تصورکنند که این امر بالمال بسود آنها خواهد بود ..

مطلب سرمایه گذاری و صدور سرمایه از طرف‌کشور های پیشرفته در کشور های جهان سوم با مسائل اقتصادی و سیاسی روبرو بوده است . استفاده‌معقول و متقابل‌کشورها از این سرمایه گذاریها ایجاب میکند که اولا این سرمایه ها دقیقا درجهت هدفهای‌اقتصادی کشورهای دریافت کننده‌سرمایه بکار گرفته‌شود و دراقتصادملی این کشورها جذب شود وثانیا قسمت عمده درآمد حاصل از این سرمایه گذاریها به مصرف توسعه‌صنعتی و کشاورزی‌همان کشور برسد . ثالثا در کشور دریافت کننده سرمایه چنان سیاستهائی تنظیم شود که‌مواد اولیه‌و واسطه مورد نیازسرمایه گذاری خارجی در همان کشور تولید شودو بوجود آمدن یک موسسه صنعتی خود موجب خروج ارز از کشور نگردد . تجربه نشان داده است که قسمت عمده از سود حاصل از سرمایه گذاری یک کشور پیشرفته در کشور پیشرفته دیگر بمصرف توسعه اقتصادی در کشور اخیرالذکر رسیده ولی این وضع در غالب کشور های جهان سوم که ازسرمایه های خارجی استفاده میکنند مشاهده نمیشود و بیشتر سود حاصله بصورت ارز بکشور اصلی صادر میشود.

بدون تردید بطوریکه در گزارش اشاره شده ثبات پولی و ثبات قیمتها از لحاظ توسعه اشتغال اهمیت زیادی دارد . علاوه برآنکه گردش و جریان بیحساب سرمایه و پول خود تشدید کننده بحران پولی‌است افزایش میزان سپرده‌هاواستفاده از آنهابرای‌تولیدات وصناعاتی که‌ارزش مصرف‌اجتماعی ندارد وهمچنین‌بمنظور مبادلات تورمی کالاها به تشدید بحران پولی و قیمتها کمک میکند .

پس ملاحظه میشود که ثبات و تنظیم روابط پولی بسلامت‌و درستی اقتصاد در زمینه های تولید وتوزیع و مصرف‌مربوط است و در اینصورت این بی نظمی اقتصادی است که بی نظمی پولی را سبب میشود نه معکوس‌آن .این مطلب در نطق سال گذشته رهبر مملکت مادر اجلاسیه کنفرانس باین شکل انعکاس داشته که « ... این تجربه تاریخی را باید قبول کرد که سیستم پولی ج

خواننده عزیز ! با هر ماجرا و حادثه‌جالبی برخورد میکنید
لطفا بلافاصله با این‌تلفن مارادر جریان بگذارید

تلفن سرویس حوادث ۳۱۱۲۱۲

ازداخل حشیش هانامه‌رمزی بدست آمد

هویت صاحب ۵۰۰ کیلو حشیش مکشوفه معلوم شد

پس از کشف ۵۰۰ کیلو حشیش در باغی که قتل‌مرموز یکباغبان در آنجا اتفاق‌افتاده‌است بازپرس دادسرای تهران روز گذشته‌برای تحقیقات بیشتردر باره این‌حادثه به محل رفت .

آقای ملایری بازپرس شعبه۲۰ دادسرای‌تهران‌که مامور رسیدگی به پرونده قتل‌محمد نبی فراهانی است دیروز زن و پسر محمد را به بازپرسی احضار کرد . جریان حادثه از این قرار است که‌روز چهاردهم خرداد محمدنبی فراهانی باغبان‌باغ همدانیان‌واقع در جاده ساوه بطرز مرموزی‌به قتل رسید در بازرسی کمامورا‌ن ژاندارمری پس از قتل از داخل باغ به‌عمل آوردند مقدار ۵۰۰ کیلو حشیش در کنار حوض باغ کشف کردند و معلوم شد که محمد فراهانی باغبان مقتول با قاچاقچیان بین‌المللی همکاری داشته و شخصی بنام عباس سیامکی رابط بین‌او و قاچاقچیان بوده است .

کشف نامه‌رمز

پس از فاش شدن این راز مامورین عباس‌سیامکی‌را دستگیر کردند عباس که کارگاه تانکر‌سازی دارد در تحقیقات اولیه اعتراف کرد که برای حمل‌مواد مخدر درداخل اتومبیل‌قاچاقچیان جاسازی میکرده است . این شخص در تحقیقات اولیه اظهار نمود محمد نبی فراهانی هنگامی که کامیونی برای بردن جنس قاچاق قصدواردشدن‌بداخل‌باغ‌را داشت بر اثر برخورد کامیون با دیوار باغ زیر آوار ماند و کشته شد .

بدنبال اظهارات عباس سیامکی بازپرس دادسرای تهران او را بازداشت کرد و بدنبالەتحقیقات خود در این باره ادامه داد تا اینکه روز گذشته مامورین ضمن بازدید حشیشها از داخل یکی از کیسه های محتوی حشیش‌یک کاغذی که بر روی آن کلماتی رمز به خط فارسی نوشته شده بود کشف کردند و در این‌کاغذ این کلمات به چشم میخورد . «از بلغارستان به افغانستان و تهران ـ مهدی» .

بازپرس‌پس از پیدا شدن این نامه مجددا از عباس سیامکی بازپرسی به عمل آورد و عباس اعتراف کرد که مهدی راننده تریلی حامل اجناس قاچاق است که بین ایران و بلغارستان و آلمان رفت و آمد میکند و دارای گذرنامه‌بین‌المللی است و حشیش های مکشوفه نیز متعلق بمهدی بوده است که قصد داشت آنها را در باک یدکی که‌من‌برای او ساخته بودم مخفی کند و به آلمان ببرد .

همسر باغبان مقتول

بازپرس دادسرای‌تهران‌همچنین تحقیقاتی از همسر و پسر محمد نبی فراهانی به عمل آورد . همسر محمد نبی گفت شوهرم هیچوقت نمیگذاشته من از کار های او سر در آورم و همیشه با عباس سیامکی بانتهای باغ میرفتند و با هم سرگرم صحبت میشدند .

یک روز نیز یکدستگاه جرثقیل بداخل باغ آمد و وقتی من در باره آن سئوال کردم شوهرم گفت که برای گذاشتن تیرچراغ برق آمده است .

پسر محمد نبی گفت روزی که پدرم کشته شد در ساعت نه شب مردی در باغ را بصدا درآورد وقتی در را باز کردم آن‌شخص سراغ عباس سیامکی راگرفت من بانتهای باغ رفتم و به عباس که با پدرم مشغول‌صحبت بودجریان را گفتم پدرم با لحن تندی گفت زود از این محل دور شو و من نیز فورا به خانه بازگشتم.

پزشگان قانونی نتوانسته‌اند در کالبد شکافی که از جسد محمد نبی فراهانی به عمل آوردند علت مرگ او را تعیین کنند زیرا بدن محمد نبی متلاشی شده بود و بازپرس دادسرای تهران هنوز درباره اینکه آیامحمدنبی بوسیله برخورد اتومبیل با دیوار باغ کشته شده و یا قبلا بوسیله دوستان قاچاقچیش‌به قتل‌رسیده و آنها برای رد گم کردن چنین صحنه‌ای را بوجود آورده‌اند به تحقیقات خود ادامه میدهد .

مدعی قتل آزادشد!

این مرد برای اینکه وارد اداره آگاهی‌شود خودراقاتل‌معرفی کرد!

مردی را که بداخل اداره آگاهی راه نداده بودند خود را قاتل معرفی کرد و بداخل آگاهی رفت و مدت ۵ روز بهمین علت تحت نظر بود .

چند روز قبل مردی بنام صفدر ۴۰ ساله باداره آگاهی مراجعه کرد وهنگامیکه میخواست داخل اداره آگاهی شود مامورین نگهبان آگاهی جلو او را گرفتند و از رفتنش بداخل اداره جلوگیری کردند . صفدر وقتی متوجه شد نمیتواند باداره آگاهی برود نقشه‌ای پیش خود طرح کرد و دوباره به نگهبانان آگاهی‌نزدیک شد و آهسته درگوش یکی‌از آنها گفت من برای فاش کردن راز مهمی میخواهم پیش رئیس آگاهی بروم وقتی مامورین درباره راز مهم‌ازاوسئوال کردند صفدر گفت من قاتل هستم و درشیراز جوانی را کشته‌ام و حال به تهران آمده و چون نزدوجد ان خود شرمنده هستم میخواهم خودم را بماموران آگاهی که درجستجوی من قاتل هستند معرفی کنم . مامورین فورا صفدر را دستگیر و به شعبه یک آگاهی بردند و مدتی مامورین از صفدر تحقیق کردند و او باکمال خونسردی خود را قاتل جوانی درشیراز معرفی میکرد مامورین ابتدا فکر کردند که او دیوانه است و بهمین جهت صفدر را بادارەپزشکی قانونی بردند پزشگان قانونی نیز پس‌از معاینه نظر دادند که او دیوانه نیست . پرونده‌ای دراین باره تشکیل شد و بشعبه ۳۱ بازپرسی دادسرای تهران ارجاع گردید .

بازپرس دادسرای تهران برای اینکه بداند صفدر متهم بقتل است یانه جریان را از مامورین انتظامی‌شیراز پرسید و معلوم شد که صفدر دروغ میگوید و وی که ۵روزتحت نظر بود ببازپرسی احضار شد و دربازجوئی اعتراف‌کرد‌که‌بدروغ‌خودراقاتل معرفی کرده است . وقتی ازاینمرد سئوال شد چرا بی‌جهت خود را قاتل معرفی کرده ؟ گفت :

قصد داشتم بکرمان سفر کنم و چون پول نداشتم‌به اداره آگاهی آمده بودم که کمکم کنند اما چون دیدم مامورین مرا بداخل راه نمیدهند خودم را قاتل معرفی کردم تا بتوانم وارد اداره آگاهی شوم . آقای علیزاده بازپرس دادسرای تهران پس‌از اعترافات صفدر دستور آزادی او را صادر کرد .

دامی برای سرقت

عکس سارقین را با اموال‌مسروقه نشان میدهد .

دزدان ازسربالائی گردنه وسرعت کم کامیونها استفاده کرده، دست بسرقت میزدند !

بروجرد ـ چند سارق زرنگ که در گردنه «زالیان» در نزدیکی بروجرد ، با استفاده ازسرعت کم کامیونها اموال آنان را به تاراج میبردند توسط ماموران پاسگاه مرکزی ژاندارمری‌بروجرد دستگیر شدند .

چند شب قبل که رئیس‌پاسگاه مرکزی بروجرد باتفاق معاون خود به گشت شبانه در اطراف گردنه «زالیان» پرداخته بود ، بپیکان وانت شماره ۵۸۵۶۳که درشن های اطراف جاده فرو رفته و سه‌نفربرای بیرون‌آوردن آن تلاش میکردند مظنون شد . با دیدن مامورین ژاندارمری دو نفر از سه سرنشین وانت با استفاده از تاریکی شب متواری شدند ومقداری‌ظروف آلومینیوم از خود بجا گذاشتند ولی نفر سوم موفق به فرار نشد و بدام افتاد .

وی در بازجوئی خود را «ولی مقدسی» معرفی‌کردو اظهار داشت : من باتفاق رحیم عطائی‌ـ حیدر عطائی ـ ابراهیم عطائی ـ محمد علی عطائی ـ افرا ـاعلا و عبدالعلی عطائی ـ هر شب‌در گردنه زالیان که سر بالائی تندی دارد منتظر میمانیم تا کامیونی سر برسد و آنگاه با استفاده از سرعت کم کامیونها اموال‌داخل کامیون را به بیرون پرت می ـ کنیم . و سپس آنها را باقیمتی کمتر از حد معمول بفروش می‌ـ رسانیم ماموریت از محل اختفای اموال مسروقه واقع در «قلعه نوفلک‌الدین»مقدار زیادی‌لاستیک اتومبیل ـ پریلون ـ کاموا ـ و ظروف آلومینیوم کشف کردند .

سارقین به منزل یك امریکائی دستبرد زدند

دوسارق جوان که حدود یك میلیون تومان جنس از منزل یك خارجی سرقت کرده‌بودند، توسط ماموران ژاندارمری ضرابخانه دستگیر شدند .

ایندو سارق به اسامی حسن حسینی ۲۲ساله‌و علی‌خدایندەلو ۲۶ ساله به اتفاق دو تن از همدستانشان‌باستفاده ازخلوتی منزل آقای جونیت‌تیمه آمریکا به منزل وی در گلستان سوم رفته و در حدود یك میلیون تومان فرش و وسائل عتیقه را به سرقت بردند .

سارقین که پس‌از ۲۴ ساعت دستگیر شده‌اند ، در بازجوئی منکر سرقت شدند ولی ضمن تحقیقات معلوم شد ، ایندو از سارقین و جیب‌برهای‌باسابقه می‌باشند . علی و حسن چندی قبل نیز به منزل‌یك آمریکائی در همان حوالی دستبرد زده و مقداری فرش و اثاثه منزل را به‌سرقت برده‌اند . طبق اظهار استوار عباس‌نژاد رئیس‌پاسگاه ژاندارمری ضرابخانه سارقین شگرد مخصوص به خود دارند، بدین‌ترتیب که پس‌از انتخاب منازل مورد نظر، بعنوان کارگر لوله‌کش به‌منازل مراجعه کرده و پس‌از بررسیهای لازم و شناسائی محل دست به سرقت میزدند .

۳۳۱ سال وشش ماه زندان!

برای تحویلدار بانکی که چندین فقره اختلاس کرده

صبح امروز خبرنگار قضائی ماکسب اطلاع کرد که‌تحویلدار سابق یکی از بانکها پس از محاکمه در دادگاه دیوان کیفر محکوم شده و حکم نیز پس از بررسیهای لازم‌در دیوان‌عالی کشور تائید گردیده است .

این شخص به‌چند فقره‌اتهام از قبیل اختلاس ، جعل و استفاده از اسناد مجعول و سفیه مهر و معدوم کردن‌اسناد تحت تعقیب دادسرای‌دیوانکیفر قرار گرفته،ودر دادگاه‌محاکمه شده و محکوم گردیده‌است.

چگونگی‌ماجرا

بطوریکه از پرونده اتهامی این فرد بر می آید وی‌درسمت تحویلداری بانك در یکی از شعب شهرستانها مشغول انجام وظیفه شده و بتدریج مبلغ ۵۱۰۲۱۲ ریال از موجودی‌نقدی بانك برداشته‌ونیز مبلغ۱۴۲۰۰۲ ریال ازهشتادویك فقره دفترچه پس‌انداز حساب مشتریان بانك حیف و میل نموده است ،بدین ترتیب که‌صاحبان‌حساب‌پس‌انداز از وجوهی که‌برای وازیزحساب خود به نامبرده تسلیم‌میکردند او بامعدوم کردن‌اسنادبستانکار وجوه را برداشت میکرده، وی همچنین مبلغ ۱۷۵۱۹۰ ریال از طریق جعل امضای مشتریان حساب پس‌انداز و استفاده از اسنادمجعول و سفیه مهر در اسناد بدهکار اختلاس نموده است .

پس از کشف جریان واعزام بازرس از طرف بانك و انجام تحقیقات لازم بزهکاری متهم باختلاس مبلغ۳۶۸۲۱۴۲ ریال از وجوه متعلق به بانك مزبور را محرز تشخیص داده و از دادگاه خواستار تعیین مجازات وی گردید .

دادگاه دیوان کیفر پس از محاکمه متهم‌رااز جهت‌ارتکاب ۴۳ بار اختلاس کمتر ازمبلغ پنجهزار ریال به ۴۳ مرتبه‌شش ماه حبس تادیبی‌از جهت‌ارتکاب ۱۵۵ بار اختلاس زائد از مبلغ پنجهزار ریال به ۱۵۵ مرتبه‌دو سال حبس مجرد و انفصال از خدمات دولتی و پرداخت مبلغ ۲۹۵۷۹۴۵ ریال پس از کسر مبلغ ۵۱۰۲۱۲ و ۲۱۳۹۸۵ریال پرداختی متهم بابت اصل دروجه مدعی خصوصی (بانك) و مبلغ ۷۳۶۴۲۸۴ ریال بابت ضعف‌مال مورد اختلاس بعنوان غرامت به صندوق دولت و مبلغ ۲۲۱۸۵ ریال بابت هزینه دادرسی و ۱۰۶۲۲۸ ریال بابت حق‌الوکاله وکیل و مبلغ ۱۶۵۶۴۴ ریال بابت خسارت تاخیر تادیه از تاریخ تقدیم دادخواست تا تاریخ صدور حکم در حق‌مدعی خصوصی محکوم نموده است ، تا پس از قطعیت ، یکبار ۲ سال حبس مجرد و انفصال ابداز خدمات دولتی و پرداخت مجموع محکوم به مالی بعنوان مجازات اشد در باره محکوم اجرا شود .

متهم از رای صادره تقاضای فرجام داد و پرونده برای رسیدگی نهائی به دیوانعالی کشور ارسال شد ، دیوانعالی کشور پس از بررسیهای لازم حکم را تائید کرد .

دختری با پسرمورد علاقه‌اش فرار کرد

دختر فراری با برادر نابینای دوست پسرش ازدواج نمود

تبریز ـ خبرنگار اطلاعات : دختری که‌بعلت مخالفت‌والدینش نتوانسته بود با پسر دلخواهش ازدواج کند با او فرار کرد ولی بجای ازدواج با وی با برادر کور پسر مورد علاقه‌اش ازدواج نمود !

خبرنگار اطلاعات در تبریز در این باره مینویسد :

ـ گل‌عنبر مدتها بود که‌ابراهیم را دوست داشت‌امابدر ومادرش با ازدواج آندو مخالف بودند بالاخره ابراهیم روزی با گل عنبر قرار گذاشت که آماده‌باشد تا با هم فرار نمایند و در خانه پدر ابراهیم با هم ازدواج کنند. گل‌عنبر هم حرف ابراهیم راگوش کرد و برای رفتن به مزرعه از خانه خارج شد .

ابراهیم سر موعد مقرر به میعادگاه رفت و گل عنبر را به خانه‌شان برد تا آخوند دەبیاید و آندو را بهمدیگر عقد کند . شب که همگی اهل خانه دور هم نشسته بودند مادر ابراهیم بدون هیچ قصدی از محرومیت های پسربزرگترش موسی‌صحبت کرد و متذکر شد موسی بعلت نابینائی ناکام‌مانده و هیچ‌دختری حاضر نیست همسر او بشود موسی نیز در این بحث شرکت کرد وازمحرومیت های زندگیش سخن گفت گل‌عنبر دلش بحال موسی سوخت‌و حس کرد حرف های موسی را بهتر درک‌میکند.

همان شب گل‌عنبر اعلام کرد : بجای ابراهیم زن موسی برادر کور ابراهیم خواهد شد بدنبال اظهار این حرف مراسم عقدکنان موسی و گل‌عنبر برگزار شد و آندو راهی حجلەگاه شدند !

ارثیه‌عجیب!

دو مامور سه مرغ را به دادسرا آورده بودند !

روزگذشته‌مراجعین‌دادگستری شیراز درراهروی دادسرای این‌شهربا صحنه عجیبی‌روبرو شدند : دو مامور انتظامی‌سه مرغ را بداخل یکی ازبازپرسی ها می‌بردند .

دیدن سه مرغ در دادسرا برای‌مراجعین دادگستری‌شیراز مدتها باعث خنده و مضحکه شده بود .

یکی میگفت : این سه مرغ را به اتهام خوردن دانه دزدی دستگیرکرده‌اند، دیگری میگفت نه‌یکی ازاین‌مرغها شوهر مرغ دیگر را قرزده و حالا دارند به دادگاه حمایت خانواده می روند . تااینکه بالاخره کاشف بعمل آمد ، غلامعباس نامی در شیرازفوت‌کرده و این سه مرغ و چند لباس باره از اتاق‌محقر او به عنوان ارثیه بجا مانده است .

غلامعباس چون کسی‌وکاری را نداشت ناچار اموالش را که همان سه مرغ و چند لباس پاره بود برای تعیین تکلیف به دادسرای شیراز فرستادند.

دانش آموزی درزرینه رود غرق شد

میاندوآب : ناصر صالحی دانش اموز کلاس پنجم یکی از دبیرستان های تبریز که دو روز پیش امتحانات خود را تمام کرده و برای استراحت درکنارخانواده‌اش‌به میاندوآب آمده بود بعلت عدم آشنائی به شنا در زرینه رود غرق شد.

بانك عمران
به پس اندازکنندگان
برای هرمنظورومصرفی تا
۳ میلیون ریال
وام‌حداقل ۱۵ ساله میپردازد
۹ درصد بهره

تکیه گاه دیگری برای اعتلای سینمای ملی‌ایران
سینماادئون
از این پس برگزیده آثار برجسته‌و ارزنده‌سینمای ایرانی را یکی پس از دیگری بمعرض نمایش میگذارد
آغاز هفته دوم نمایش
اولین برنامه انتخابی
فرخ ساجدی ـ نیلوفر
در فیلم
زنجیری
بکارگردانی : خسرو بحیائی

اطلاعیه آتلیه کنکور
۳ کلاس فشرده برای کنکور معماری و هنرهای تجسمی روزهای ۲۴، ۲۶ ، ۲۷ خرداد در آتلیه کنکور تشکیل میشود
روبروی دبیرخانه دانشگاه ـ خیابان فروردین ساختمان بیمه آریا طبقه سوم ـ آتلیه کنکور ـ تلفن ۴۷۶۵۶

آغاز هفته دوم نمایش در
سینماریولی
وقتی زنی خوشگل و رند و عاشق باشد ، برای رسیدن به معشوق چه حقه ها که سوار نمی‌کند !! ...

تماشای این فیلم برای اشخاص کمتراز ۱۸ سال ممنوع است

از امشب
فقط در
سینمامراد
یك فیلم بی‌نظیر از سینمای هند

اطلاعیه اتحادیه صنف تهیه کنندگان و فروشندگان گچ و آهك تهران

از کلیه همکاران عزیز دعوت میشود بمنظور تکمیل پرسشنامه های اتاق محترم اصناف از روز شنبه ۲۶ خرداد ماه ۱۳۵۲ لغایت ۱۵ تیر ماه ۱۳۵۲ همه روزه باستثنای ایام تعطیل از ساعت ۸ الی ۵ر۱۱ صبح در محل اتحادیه واقع در خیابان شهباز جنوبی کمی پائین‌تر از بی‌سیم پلاک ۱۴۲ مراجعه فرمایند .

رئیس اتحادیه صنف سازندگان و فروشندگان گچ و آهک ـ غلامعلی بهروان

کلاسهای ماشین نویسی
فارسی و لاتین
انجمن دوشیزگان وبانوان
درکلاسهای ماشین‌نویسی انجمن دوشیزگان وبانوان شرکت نمائیدوبلافاصله در ادارات وموسسات بکارمشغول شوید .
دراین‌کلاسها ماشین‌نویسی فارسی ولاتین‌رادر مدت کوتاهی فرا خواهید گرفت . نامنویسی همه روزه صبح و عصر درمحل انجمن.
کلاسهای آشپزی
انجمن دوشیزگان و بانوان
دوره جدید کلاسهای آشپزی انجمن زیر نظر استادان مطلع بااستفاده از کاملترین وسائل آشپزی و تدریس روشهای ایرانی و فرنگی از هفته آینده تشکیل میشود . قبلا نام نویسی کنید.
کلاسهای آرایش و زیبائی
انجمن دوشیزگان و بانوان
کلاسهای آرایش و زیبائی انجمن دوشیزگان و بانوان مجهزترین کلاسهای آرایش و زیبائی درایران استکه زیرنظر استادان مطلع و بااستفاده از لوازم مدرن این فن را به علاقمندان می‌آموزند. نامنویسی همه روزه در محل انجمن دوشیزگان و بانوان.
محل نامنویسی ـ انجمن دوشیزگان و بانوان ـ خیابان بهار شمالی ـ نبش نامجو تلفن ۸۲۴۸۳۱

فرش رضوی
خریدار فرشهای کهنه سنگین قیمت ۸۲۵۸۰۰

رستوران تاچارا
باغذای عالی تلفن ۸۲۱۶۷۵
روزولت شمالی نجابان زهره شماره ۴

استخدام استاد برای تدریس در خانه زبان
خانه‌زبان برای تدریس در کلاسهای زیر
۱ـ کلاسهای ترمی
۲ـ کلاسهای تافل
۳ـ کلاسهای کنکورومدارس عالی
۴ـ کلاسهای اعزام
تعدادی استاد باسابقه و برجسته زبان انگلیسی بطور تمام وقت یانیمه وقت استخدام مینماید.
برای امتحان‌و شرکت در مصاحبه بعد از ساعت ۵ بعداز ظهر روزهای فرد بدفتر آموزش خانه زبان مراجعه نمائید.
آدرس ـ خیابان پهلوی بالاتر از چهارراه امیراکرم روبروی کوچه بیدی ـ خانه زبان

شماره ۳۳۸۵ر۱ ـ تاریخ ۱ر۳ر۵۲
آگهی مناقصه خرید صندوق خالی‌چوبی
بنگاه کل‌داروئی ایران تعداد شصت‌هزار عدد صندوق خالی چوبی مورداحتیاج‌خود را از طریق مناقصه خریداری مینماید .
داوطلبان شرکت در مناقصه می توانندباداره‌امور اداری بنگاه واقع در خیابان بزرگمهر نبش خیابان فریمان مراجعه وپس از دریافت برك شرایط پیشنهادات خود را تاآخر وقت‌اداری روز ۱۰ر۴ر۵۲ بدفترامورادارى بنگاه تسلیم و رسیددریافت‌دارند.
مدیر عامل . دکترجلال بدخشان

اکنون که امتحانات پایان یافته است سینما سینه‌موند یکی از بهترین و کمدی ترین آثار سینما را برای رفع خستگی بچه ها به آنها تقدیم میکند
از امشب فقط در
سینه‌موند
سینمای مخصوص کودکان و نوجوانان و خانواده ها
گربه عینکی
رنگی ۵ محصول چکوسلواکی

برنده جایزه بهترین فیلم از فستیوال فیلم کودکان تهران

مجالس ترحیم

بسمه تعالی

بمناسبت درگذشت بانوی محترمه متعلقه مرحوم مغفور حضرت حجةالاسلام والمسلمین آقای حاج میرزامحمد حسین نجفی عرفانی قدس‌سره و والده اخوان محترم عرفانی مجلس ختم روز پنجشنبه مطابق با ۱۳۵۲/۳/۲۴ از ساعت ۴٫۳۰ الی ۶٫۳۰ بعدازظهر در مسجد ارک منعقد خواهد بود امید است عموم مومنین مخصوصا علماء اعلام دامت برکاتهم جهت تسلیت بازماندگان و تجلیل از مقام روحانیت شرکت فرمایند .

الاحقر سید علی اصغر خوئی. موسی‌الحسینی‌المازندرانی. باقر طباطبائی قمی. علی نقی الموسوی الطهرانی. سیدمحمد علی سبط . احمد الحسینی الشهرستانی. میرزاآقاشیرازی. یوسف ایروانی. العبد محمد حسین العلوی البروجردی.حسن سعید. فاضل خوئی. شیخ محمد هادی امینی نجفی. سید مرتضی حکمی. سید جلال فقیه ایمانی. الاحقر محمد مهدی الموسوی الخلخالی. محمد جعفر نجفی تبریزی .

آ ـ ۵۶۷۹

بانهایت تاسف و تالم درگذشت مادر گرامی آقایان احمدو عبدالزهراعرفانی کارمندان این شرکت را باطلاع میرساند،مجلس ختم آن‌مرحومه‌ازساعت ۴٫۳۰ الی۶٫۳۰ بعد از ظهر روزپنجشنبه ۲۴ خردادماه جاری در مسجد ارک منعقد میگردد.

شرکت سهامی نمایشگاههای بین‌المللی ایران

آ ـ ۱۸۹۴۰

هوالباقی

بانهایت تاثر درگذشت مرحومه متعلقه مرحوم حجةالاسلام آقای حاج میرزا محمد حسین عرفانی را باطلاع کلیه دوستان و آشنایان محترم میرساند.مجلس ختم مردانه از ساعت ۴ونیم تا ۶ ونیم بعداز ظهر روز پنجشنبه دوازدهم جمادی‌الاول ۱۳۹۳ مطابق بابیست وچهارم خردادماه جاری در مسجد ارک منعقد میگردد. بدیهی است شرکت برادران ایمانی خاصه حضرات آیات عظام و حجج‌اسلام در مجلس مزبور موجب تسلیت بازماندگان و شادی روح مرحومه مغفوره خواهد بود. ضمنا مجلس ختم زنانه همان روز از ساعت ۳تا۷ بعداز ظهر در محل فاطمیه بانوان واقع در خیابان مجلس (پشت مسجد سپهسالار) کوچه نظم‌الدوله انتهای کوچه گیتی برقرار است.

خانواده های: عرفانی . خوئی. مولوی نجفی . نجفی‌تبریزی. نقشینه. خلخالی. تهرانی قائمی. کاظمی. صدراعظمی . شافع . سلماسی و خانواده های وابسته.

آ ـ ۱۸۹۴۰

مصیبت وارده رابعموم بازماندگان آنمرحومه تسلیت میدهیم

با کمال تاسف درگذشت شادروان سرهنگ بازنشسته شهربانی **سید کامل کاملی** باطلاع دوستان‌وآشنایان میرسانیم. مجلس ختم مردانه و زنانه روز پنجشنبه ۲۴ خرداد از ساعت ۵ تا ۷ بعداز ظهر در خانقاه صفی‌علیشاه منعقد خواهد بود .

سروان سید عبدالکریم کاملی ، سرگرد سید محمد صالح کاملی ، سرهنگ علائی ، سرهنگ پزشک ، دکتر حشمت ، سهرابیان ، گله‌داری ، جامعی ، ارفعی ، بنی‌هاشمی ،عقیلی، مدنی ، فریدونی ، سروان کمال‌پور .

آ ـ ۵۵۱۹ ۲ـ۲

در نهایت تاسف فوت مرحوم **حاجی رضوان اله علاء الدینی** پدر بزرگوارجناب آقای حاجی عزیزالله علاءالدینی راباطلاع همکاران و دوستان میرساند . مجلس ترحیم آن مرحوم پنجشنبه ۲۴ خرداد ماه از ساعت ۹ الی ۱۱ صبح درمسجد حاجی‌شیخ عبدالحسین‌معروف به آذربایجانیها برگزارخواهد بود .

بنکداران پارچه سرای عالی و عالی‌نو

باکمال تاسف درگذشت مرحوم **حاجی رضوان الله علاء الدینی** طالقانی بزرگ خاندان علاء الدینی و پدرارجمند آقای عزیزالله علاء الدینی و آقای دکتر شفیع علاء الدینی را باطلاع خویشاوندان و دوستان میرساند . مجلس ترحیم مردانه از ساعت ۹ الی ۱۱ صبح روز پنجشنبه ۲۴ خرداد در مسجد حاجی شیخ عبدالحسین (آذربایجانیها) و ختم زنانه از ساعت ۵ تا ۷ بعد از ظهر همانروز در منزل آن مرحوم واقع در گلوبندک کوی چاله حصار گذر مستوفی شماره ۶ و ۸ منعقد خواهد شد .

خانواده های : علاء الدینی . مجیدیان . مجیدیان طالقانی . راشدی .غفاری . محمدی . حاج صادقی . عقیلی. داوردوست . عمرئی . نیکوکلام . نعیمی . فومنی . روحی.

آ ـ ۵۶۷۱

مصیبت وارده را بعموم بازماندگان آنمرحوم تسلیت میدهیم .

بانهایت تاسف و تاثر درگذشت مرحومه **طوبی خواجه** همسر خودراباستحضار بستگان و سروران گرامی میرساند. مجلس ترحیم آن مرحومه (مردانه و زنانه) روز پنجشنبه ۲۴٫۳٫۵۲ از ساعت ۳ تا ۵ بعد از ظهر در مسجد حاج‌حسن واقع در خیابان شاهپور (ارامنه) منعقد میباشد .

عباس خواجه

آ ـ ۵۶۶۵

باکمال تاسف درگذشت **بانو طوبی خواجه** را باطلاع دوستان و بستگان میرساند . مجلس ختم (مردانه و زنانه) روز پنجشنبه ۲۴٫۳٫۵۲ از ساعت ۳ تا ۵ بعد از ظهر در مسجد حاج حسن واقع در خیابان شاهپور (ارامنه)منعقد میباشد .

خانواده های : خواجه . طبسی . بازرگانی . ناطقی . سبزواری . بوسفزاده . دزیانی . قزوینی . نجمی . فراهانی

آ ـ ۵۶۶۵

مصیبت وارده را بعموم بازماندگان آنمرحوم بویژه همکار عزیز آقای بازرگانی تسلیت میدهیم .

باکمال تاسف درگذشت آقای جعفر پاک نظر(احتشام‌الوزاره) صاحبمنصب قدیمی وزارت امور خارجه راباطلاع اقوام وآشنایان میرسانیم مجلس ترحیم زنانه و مردانه آن مرحوم روز جمعه ۲۵٫۳٫۵۲ از ساعت ۹الی ۱۱ صبح در خانقاه صفی‌علیشاه برگزار خواهد شد .

پاک نظر ، قیصری ، کریمی ، مشایخ ، اشکبوس ، اخوان، سلیمانی ، فخارپور ، سجادی، نبی‌پور ، قوام ، وزیری ،فرخنده‌کیش، شریف زاده ، عسگری .

آ ـ ۵۵۹۱

مصیبت وارده را بعموم بازماندگان آن مرحوم تسلیت‌میگوئیم

خانواده‌های مقدم. توکلیان. رجائیان. حریری. کتیرائی . مظفری . مهاجری . عاصمی . اعیانی . دکترصمدی‌یزدی . بیابانی . مشکوة . نجفی‌کلانتری . میرهاشمی . نظر . و خانواده‌های وابسته .

باکمال تاسف و تالم درگذشت جوان ناکام **مصطفی مقدم** فرزند حاج‌علی‌رضا مقدم را باطلاع فامیل ، دوستان و آشنایان میرسانند . مجلس ترحیم مردانه و زنانه آنمرحوم عصر پنجشنبه ۲۴ خرداد ماه از ساعت ۵ تا ۷ بعدازظهر درمسجد حاجی‌حسن واقع درخیابان ارامنه برگزارمیشود.

آ ـ ۱۸۸۶۶

بعموم‌بازماندگان آنمرحومه مصیبت‌وارده را تسلیت میدهیم .

خانواده های : بی‌بی‌یان ، بیان‌پور ، طوبیان ، قدس ، انور ، کره‌ای ، مراداف کاشانی ، ایروانی ،رحمان‌پور ، میوریان ، همنشین .

با نهایت تاسف فوت ناگهانی **مراد بی‌بی‌یان** بزرگ خانواده را در اسرائیل به‌اطلاع رسانیده مجلس ختم روز پنجشنبه ۲۴ خرداد ماه از ساعت ۴ الی ۶ بعداز ظهر در سالن‌کنیسای اتفاق واقع‌درخیابان آناتول‌فرانس شرق دانشگاه منعقدمیباشد.

دکتر سیروس بیان‌پور ، نعمت‌الله بی‌بی‌یان ، منوچهر بی‌بی‌یان،منصور بی‌بی‌یان ،ناصر بی‌بی‌یان ، هوشنگ‌بی‌بی‌یان، نجات‌الله بی‌بی‌یان ، داودبی‌بی‌یان ، نعمت‌الله طوبیان، پروین بی‌بی‌یان ، اسحق نیریان،ماشاءالله رحمن‌پور ، دولت‌همنشین.

آ ـ ۱۸۲۵۶ ۳ـ۳

با نهایت تاسف و تاثر درگذشت ناگهانی شادروان **بانو طلا یشوعا درویش** همسر حاجی شموئیل یشوعا را باطلاع فامیل و آشنایان می‌رسانیم. مجلس ترحیم آن مرحومه روز جمعه ۲۵ خرداد ۵۲ از ساعت ۱۰ صبح الی ۱۲ درکنیسای حئیم واقع در خیابان قوام‌السلطنه کوچه سیمی‌منعقدمیباشد.

خانواده‌های : یشوعا. امیریان. گیلاردی. یزدی. نشاط. نهورای . دانش‌بخش .

آ ـ ۵۶۷۳

بعموم بازماندگان آنمرحومه مصیبت‌وارده‌را تسلیت‌میدهیم

بدین وسیله به‌اطلاع میرساند :

مجلس ترحیم شادروان **بانو ملک صائب** مادر گرامی آقای احمد صائب رئیس اداره پیش‌آهنگی شیربچگان کشور از ساعت ۳تا۵ بعداز ظهر ۲۴٫۳٫۵۲ در خانقاه صفی‌علیشاه برگزارخواهد شد .

حسین بنائی
رئیس سازمان ملی پیش‌آهنگی ایران

آ ـ ۱۸۷۴۶

خانواده های : صائب ، حجتی ، برق شرقی ، فرازی ، نادری ، منیعی ، حلویاتی ، مطهری ، اسماعیلو بانهایت تاسف درگذشت شادروان **بانو ملک صائب** مادر گرامی آقای احمدصائب را در مشهد مقدس به‌اطلاع عموم دوستان و آشنایان میرساند :

مجلس ترحیم آن مرحومه از ساعت ۳تا۵ بعداز ظهر روز پنجشنبه ۲۴٫۳٫۵۲ در خانقاه صفی‌علیشاه برگزار خواهد شد.

آ ـ ۱۸۷۷۸

مصیبت وارده را بعموم بازماندگان آنمرحومه تسلیت میدهیم

با نهایت تاسف درگذشت شادروان **بانو حاجیه‌سارا‌خاقانی** مادر گرامی آقای دکتر هدایت خاقانی پزشک معتمد و سرپرست درمانگاه وزارت علوم و آموزش عالی را در تبریز باطلاع میرساند .

ضمن اظهار همدردی با خانواده محترم خاقانی‌و تسلیت به همکار ارجمند جناب آقای دکتر هدایت خاقانی باطلاع می رساند که مجلس ترحیم در تبریز برگزار خواهد شد .

وزارت علوم و آموزش عالی

آ ـ ۵۶۹۷

کل نفس ذائقةالموت

بدینوسیله فوت **بانو حاجیه سارا خاقانی** والده گرامی آقای‌دکتر هدایت‌الله خاقانی‌را به اطلاع میرساند . مجلس ترحیم روز پنجشنبه ۲۴خرداد ازساعت ۴ ونیم تا ۶ ونیم‌بعداز ظهر در مسجد حاج میرزا احمد در تبریز برگزار خواهد شد.

الاحقر حاج سیدهادی خسروشاهی

آ ـ ۱۸۹۸۶

انا لله و انا الیه راجعون

با نهایت تاسف درگذشت مرحومه **حاجیه سارا خاقانی** والده آقای دکتر خاقانی پزشک معتمد و سرپرست درمانگاه وزارت علوم و آموزش عالی باطلاع میرساند .

مجلس ترحیم روز پنجشنبه ۲۴ خرداد ماه از ساعت ۴ونیم تا ۶ونیم در مسجد میرزا احمد در تبریز برگزار خواهد شد .

فریبرز صدقی ـ مدیر کل امور اداری

آ ـ ۵۶۹۹

با نهایت تاسف درگذشت مرحومه **بانو حاجیه سارا‌خاقانی** مادر بزرگوار آقای دکتر هدایت خاقانی استاد دانشگاه را باطلاع دوستان و آشنایان می‌رساند مجلس ترحیم از ساعت ۴ونیم تا ۶ونیم عصر روز پنجشنبه ۲۴ خرداد ماه جاری در مسجد حاج میرزا احمد در تبریز برگزار خواهد بود .

شرکت سهامی صنایع مرغداری ایران و آلمان

آ ـ ۱۸۸۸۴

بدینوسیله با نهایت تاسف درگذشت مادر عزیزم **بانو حاجیه سارا خاقانی** را در تبریز باستحضار دوستان‌میرساند مجلس‌ترحیم‌آنمرحومه‌روزپنجشنبه ۲۴ خرداد درتبریز برگزار خواهد بود .

دکتر هدایت خاقانی

آ ـ ۱۸۸۷۴

بانهایت تاسف درگذشت بانوی نیکوکار خانم **حاجیه‌سارا‌خاقانی** والده همکار گرامی آقای دکتر هدایت‌اله خاقانی رادر تبریز به اطلاع‌میرساند . مجلس تذکرازساعت ۴ونیم تا ۶ونیم روزپنجشنبه ۲۴٫۳٫۵۲ درمسجد میرزا احمد تبریز منعقد خواهد بود.

گروه پزشکان بیمارستان آبان

آ ـ ۱۸۹۶۰

خانواده‌های خاقانی. شکیبا. نخجمیر. ابوالفتحی. حجتی. امین اشرافی. انتظاری. بالکانی. ساعدی. برادران غیاثی . رحیمی. رشیدی. سیف. دکتر فرزام و دیگر خانواده های وابسته .

بدینوسیله با نهایت تاسف درگذشت **بانو حاجیه سارا‌خاقانی** مادر آقای دکتر هدایت خاقانی رادرتبریز باستحضار دوستان میرسانند مجلس ترحیم‌آن‌مرحومه روز پنجشنبه ۲۴خرداد در تبریز برگزار خواهد بود .

آ ـ ۱۸۸۷۶

به آقای‌دکتر خاقانی‌وسایر بازماندگان آنمرحومه‌مصیبت وارده را تسلیت می‌دهیم .

بانهایت تاسف‌درگذشت **بانومرصع جعفری (خسروانی)** مادرگرامی‌آقای حسین‌خسروانی کارشناس انستیتو آموزش برنامه ریزی و مدیریت را باطلاع میرساند .

مجلس ترحیم آن مرحومه روز پنجشنبه ۲۴٫۳٫۵۲ خرداد ماه جاری از ساعت ۴ تا ۶ بعدازظهر درمسجدمجد منعقد خواهد بود .

وزارت آموزش و پرورش

آ ـ ۸۴۴۵

باتالم و تاثر فراوان درگذشت نابهنگام مرحومه **بانو جعفری (خسروانی)** مادرگرامی‌آقای‌دکترمنوچهر خسروانی معاون بانک صنایع ایران را باطلاع میرساند .

مجلس یادبودی باین مناسبت از ساعت ۴ الی ۶ بعداز ظهر روزپنجشنبه ۲۴خرداد مادرمسجد مجدمنعقد میباشد.

مدیرعامل بانک صنایع ایران

بانهایت تاسف و تاثر فوت مرحومه مادر آقای دکتر منوچهر خسروانی وکیل محترم دادگستری را باطلاع آقایان قضات و همکاران و بستگان آنمرحومه میرساند .

مجلس ترحیم فقیده سعیده از ساعت ۴ تا ۶ بعدازظهر روز پنجشنبه ۲۴٫۳٫۵۲ درمسجد مجد برگزار میشود .

رئیس کانون وکلای دادگستری ـ جلالی‌نائینی

بانهایت اندوه‌درگذشت مرحومه **بانو جعفری(خسروانی)** را که از بانوان باتقوی و نیکوکار سمنان و دامغان‌بوده‌اند باطلاع همشهریان محترم میرساند .

مجلس یادبود فقیده سعیده از ساعت ۱۶ الی ۱۸ پنجشنبه ۲۴٫۳٫۵۲ درمسجد مجد برگزار میشود .

سمنانیها و دامغانیهای مقیم تهران

بانهایت تاسف درگذشت **بانومرصع جعفری (خسروانی)** مادر گرامی آقای حسین خسروانی همکار ارجمند خود را به اطلاع همکاران میرساند.

مجلس ختم آن مرحومه روز پنجشنبه ۲۴٫۳٫۵۲ از ساعت ۴ تا ۶ بعداز ظهر درمسجد مجد برگزار خواهد شد.

منجمی ـ مدیر کل دفتر آموزش ضمن خدمت

آ ـ ۱۸۸۵۶

خانواده های خسروانی ـ جعفری ـ رضائی ـ الهی ـ غنوی ـ هاشمی ـ الی ـ دانائی ـ شریفی ـ صداقت ـ باقریه ـ حسینی ـ هورفرد ـ یغمائیان ـ اقوامی ـ تقوی فامیلی شعشعانی ـ وزیری.

بانهایت تاثر درگذشت شادروان **بانو مرصع جعفری** همسر آقای حبیب‌اله خسروانی و مادر گرامی آقایان حسین منوچهر وناصر خسروانی را باطلاع فامیل ودوستان‌میرسانند مجلس ترحیم زنانه ومردانه از ساعت۱۶ الی ۱۸ روزپنجشنبه ۲۴٫۳٫۵۲ درمسجد مجد برگزار است.

یادبود

بسمه تعالی

بمناسبت چهلمین روز درگذشت والدمعظم مرحوم **حاج حسین سروش** مجلس یادبودی روز جمعه ۱۳ جمادی الاول از ساعت ۳ و نیم تا ۵ و نیم بعد از ظهر در مسجد بازارمحلات‌منعقد است ، شرکت طبقات محترم موجب شادی روح آن مرحوم و سپاسگزاری اینجانب است .

العبد سروش محلاتی

بدین وسیله باستحضار میرساند روز پنجشنبه مورخ ۲۴٫۳٫۵۲ مصادف با سالگرد درگذشت عزیز ازدست رفته‌ما شادروان **نصرت‌الله اردلان** میباشد ، بدین مناسبت مجلس یادبودی از ساعت ۴ تا ۶ بعداز ظهر در سالن شماره ۴ بهشت‌زهرا برگزار میگردد وبنابه وصیت خلدآشیان‌هزینه‌ها صرف امور خیریه خواهد شد .

شوکت ، راضیه ، ملوک ، عفت ، بهجت ، زیبا ، شاپور ، اردشیر ، ایرج ،احسان‌الله،محمدرضا و حمیداردلان

آ ـ ۱۸۶۱۶ ۲ـ۲

باطلاع دوستان‌و آشنایان میرساندپنج شنبه۲۴٫۳٫۱۳۵۲ مصادف با چهلمین روز درگذشت عزیز ازدست رفته ما مرحوم **نعمت‌اله رفیعی خلخالی** میباشد باین مناسبت مجلس یادبودی از ساعت ۵ تا ۷ بعداز ظهر در امامزاده عبداله مقبره (بدر) برگزار میشود . وسیله رفت و آمد درساعت چهار درمنزل آن مرحوم واقع در جمشیدآباد شمالی کوچه دعوتی شماره ۵ مهیا و آماده‌است .

خانواده های رفیعی خلخالی ـ کلانتری

آ ـ ۱۸۸۴۶

روز پنجشنبه بیست و چهارم خرداد ماه مصادف با سالروز شادروان **حاج احمد ایزدی** میباشد . هزینه مراسم یادبود به مصرف امور خیریه میرسد .

خانواده ایزدی

آ ـ ۵۶۲۵

تسلیت

مسعود عزیز ما را در غم خود شریک بدان

دانشجویان سال سوم راه و ساختمان دانشکده فنی

آ ـ ۱۸۸۴۰

آقای دکتر منوچهر خسروانی

فوت مادر عزیزتان را تسلیت گفته و خودرا درغم شما شریک میدانم

محمود خیامی

آ ـ ۱۸۹۴۴

دوست عزیز آقای مهندس اصغر حسن قلیائی

ما نیز در غم مصیبت وارده شریک هستیم .

مهندس بهبهانی ، دکتر حسام، مهندس والیانی ،مهندس شهابی ، محمد پی‌براه ، عبدالله اعتذار .

آ ـ ۵۶۵۷

کلیه کارکنان امور پژوهش و آزمایشگاه های شرکت‌ملی نفت ایران ،مصیبت وارده را به همکار خود آقای مهندس اصغر حسن قلیائی تسلیت میگویند .

آ ـ ۵۶۵۷

آقای حسن طاهباز

کارمندان امور مالی شرکت ملی گاز ایران مصیبت غم‌انگیز درگذشت فرزندتان را به جنابعالی و خانواده محترم تسلیت گفته و خود را در اندوه شما شریک میدانند .

آ ـ ۵۶۵۹

تیمسار سپهبد رستگار نامدار

با نهایت تاسف و تاثر مصیبت وارده را از سوی خود و همکارانم تسلیت عرض نموده از پروردگار توانا سلامت و شکیبائی برای تیمسار و بازماندگان مسئلت دارم .

سرلشگر محسن معین‌زاده

آ ـ ۵۶۷۵

همکار ارجمند سرکار سرهنگ دکتر عبدالحسین نواب و بانو دکتر پژمان

در مصیبت وارده خود را شریک دانسته و بقای عمر آن خانواده گرامی را از خداوند متعال مسئلت داریم.

سرتیپ دکتر حسام‌الدین خرمی وبانو

آ ـ ۱۸۸۶۸

جناب آقای کامبیز شامبیاتی

درگذشت نابهنگام مادر گرامی را به آن جناب وخانواده محترم تسلیت می‌گویم .

محسن فتحی

آ ـ ۱۸۸۳۰

جناب آقای عبدالعلی عرفانی

مصیبت وارده را به آنجناب تسلیت گفته بقای عمر جنابعالی وخانواده ارجمندتان را از ایزد یکتا مسئلت‌مینمائیم.

کارمندان حسابداری بازرگانی گروه صنعتی کی بی سی

آ ـ ۱۸۸۲۸

جناب آقای عبدالعلی عرفانی

همکاران جنابعالی در حسابداری صنعتی گروه صنعتی کی بی سی مصیبت وارده را تسلیت می‌گویند و خود را در این غم شریک و سهیم می‌دانند .

آ ـ ۱۸۸۲۸

سرکار سرگرد کاملی

درگذشت پدر عزیزت را به شما و خانواده محترمتان تسلیت می‌گوئیم .

سرگرد عباس رحمان‌پناه و بانو ـ محمدحسن باقری وبانو

آ ـ ۱۸۸۲۰

درگذشت ناوسروان فریدون شاهنده که قلب دوستان و همکاران خود را جریحه‌دار نموده است به تیمسار معظم سرلشگر شاهنده وخانم نصیبه شاهنده وخانم فرزانه محمودی وآقایان علی شاهنده وکیل محترم دادگستری و حسین صابر ابراهیمی و عنایت شاهنده و عباس شاهنده مدیر روزنامه فرمان و مهندس محمودی و مهندس نطاق و سایر بازماندگان آن فقید سعید از صمیم قلب تسلیت عرض نموده وازدرگاه ایزد متعال صبر جمیل و اجر جزیل برای عموم بازماندگان مسئلت داریم .

حسین فرخار . سیامک فرخار .

آ ـ ۵۶۶۹

جناب آقای خشنود دشتی

با کمال تاسف درگذشت پدر گرامیتان را تسلیت عرض نموده بقاء عمر بازماندگان آنمرحوم را از درگاه احدیت خواستار است .

کارکنان گروه ۴ کارگاه فولادسازی کارخانه آریامهر

آ ـ ۱۸۶۴۶

تیمسار معظم سرلشگر رضا شاهنده ـ پدر ارجمند سرهنگ فرخار

شنیدن خبرمرگ جانگداز فریدون عزیز و ارجمندتان‌را بسختی باور دارم، من و شوهرم از راه دور صمیمانه‌ترین همدردیهایمان را خدمت شما سروران اعلام میداریم .

کرمانشاه ـ منیژه فرخار ـ دکتر کریم پویا

آ ـ ۱۸۶۴۸

مدیران و کارکنان شرکت نفت پارس

بانهایت تاسف مصیبت وارده را به همکار گرامی خود آقای‌علی‌اکبرفروزان رئیس‌اداره‌تدارکات‌تسلیت‌عرض می‌نمایند و ازدرگاه خداوند متعال شادی روح مرحوم حاج‌محمد فروزان و سلامت و سعادت بازماندگان را مسئلت دارند .

آ ـ ۱۸۸۱۶

خانواده محترم شاهنده و هوده‌ای

ازصمیم قلب مصیبت وارده را تسلیت میگویم .

جمالی درویش

آ ـ ۱۸۸۳۸

باتاسف و اندوه فراوان درگذشت جانگداز شادروان ناوسروان فریدون شاهنده را بخانواده آنمرحوم بخصوص جناب‌آقای عباس‌شاهنده‌مدیرروزنامه فرمان تسلیت میگوئیم .

نمایندگان انجمن شهرستان شمیرانات

آ ـ ۱۸۶۳۸

سرکار خانم نصیبه شاهنده و تیمسار سرلشگر شاهنده

بانهایت تاسف و تاثر درگذشت نابهنگام همکار عزیز خود ناوسروان فریدون شاهنده‌رااز صمیم قلب تسلیت گفته وازخداوند متعال برای آن خانواده صبر و شکیبائی آرزومند است.

ناخدا یکه‌جهانبانی وبانو

آ ـ ۵۶۸۹

یک سارق مسلح ودوقاچاقچی تیرباران شدند

بقیه از صفحه اول

★ **شماره‌برداری‌ازاسکناسها**

بمامورین شعبه اول مبارزه با مواد مخدر اطلاع‌می رسد که شخصی بنام یوسف درختی معروف به یوسف تر که‌درزمینه تهیه و پخش هروئین در تهران فعالیت دارد . مامورین یکنفر را بعنوان خریدار انتخاب و مشارالیه نیز بایوسف درختی تماس گرفته و قرار می شود هروئین را در منزل خریدار باو تحویل داده و پولش را دریافت دارد . مامورین مبلغ یکصدو پنجاه هزار ریال اسکناس شماره برداری شده در اختیار خریدار که در منزل بوده گذاشته و خود در اطاق های مجاور اطاق او مخفی می‌شوند. در وقت مقرر یوسف درختی با بسته محتوی هروئین بمنزل خریدار وارد و هنگام مبادله جنس و دریافت‌مبلغ موردتوافق و شمارش آن مامورین‌واردشده ویوسف درختی را دستگیر و هروئین مکشوفه را که پس از توزین ۳۸۲ گرم بوده است ضبط می نمایند .

پرونده متشکله پس از سیر مراحل‌قانونی‌بدادگاه‌تجدیدنظر شماره۳تهران احاله و بموجب رای صادره نامبرده بکیفرا‌عدام محکوم و حکم صادره‌سحرگاه امروز بموقع اجرا گذاشته‌شده است .

★ **سرقت مسلحانه**

در سال ۱۳۴۹ چندین فقره سرقت‌بطورمسلحانه‌درشهرستان خرم‌آباد واقع می شود وخدائی رستمی نزد مامورین تجسس اعتراف می کند که سرقت های مکرر را بهمراه دو نفر دیگر باسامی شاهمراد عادلی وعلی خادمی مرتکب گردیده است و چون باشاهمرادعادلی اختلاف پیدا کرده‌تصمیم گرفته جریان سرقت ها را افشاء کند. در این موقع شاهمراد عادلی با صحنه‌سازی فرزندش رابااسلحه بطور سطحی مجروح کرده‌و شکایت می کند خدائی‌رستمی که برای سرقت بمنزل او رفته فرزندش را مجروح کرده‌است. با اعترافات خدائی رستمی ، دو نفر دیگر هم دستگیر و هرسه نفر باتهام سرقت مسلحانه از مسکن و حمل سلاح غیر مجاز تحت پیگرد واقع‌وپرونده پس سیر مراحل قانونی به دادگاه تجدیدنظر شماره ۷ کرمانشاه احاله و بموجب رای صادره‌غیر ارتشی شاهمرادعادلی‌بکیفرا‌عدام و علی خادمی بحبس دائم با اعمال شاقه و خدائی رستمی به مدت پانزده سال حبس با اعمال شاقه محکوم و حکم اعدام صادره سحرگاه امروز بموقع اجرا گذاشته شد.

دراراضی «زیرطرح مؤسسات»

اجازه ساختمان داده میشود

انجمن شهر تهران پیشنهاد شهرداری را در زمینه دادن اجازه‌ساختمان باتراکم متوسط در محلات شهر تصویب کرد ، بموجب این طرح از این پس شهرداری مجاز به دادن‌پروانه ساختمان در اراضی زیرطرح موسسات عمومی شده است .

براساس طرح نقشه جامع تهران بخشی از اراضی شهر در داخل محدوده به منظور ساختمان تاسیسات عمومی اختصاص یافته بود .

با تصویب این طرح صدها قطعه زمین و خانه از قیدطرح های عمومی خارج شد ومالکان آنهاکه‌تاکنون بلاتکلیف‌بودندپس از تحصیل پروانه می‌توانندد‌ر این اراضی اقدام به ساختمان نمایند .

در این جلسه آقای سپهر نایب رئیس انجمن از جانب نمایندگان‌انتخاب دکتربوذرجمهر مهر را بنمایندگی مجلس‌تبریک گفت واز وی ستایش کرد و آنگاه انجمن وارد دستور شد .

در دستور پیشنهاد های شهرداری درزمینه واگذاری‌زمین به‌خدمتگزاران جزء شهرداری وانجمن شهر بتصویب رسیدو همچنین انجمن حق‌کسب وکار پیشه‌وران تهران را که براثر اجرای طرح های شهری محل کسب‌شان خراب شده بود به رسمیت شناخت و پرداخت‌تاوان به آنها را مورد تصویب قرار داد و در همین جلسه، انجمن به پرداخت تاوان ملکی مالکان نیز رای داد .

در این جلسه پیشنهادخرید ماشین آلات، اجاره معادن‌شن، رودهای کن وهاشم‌آبادسازمان کود گیاهی، بتصویب رسید .

یک‌زن و۳فرزند او راسر بریدند

ویلتون منورز ـ فلوریدا ـ دیشب در یکی از کم نظیر ترین جنایات ایالت فلوریدا یک قاتل ناشناس یک مادر وسه‌فرزندش را بطرز فجیعی سر برید. پلیس محلی اعلام کرد قاتل با کارد آشپزخانه این جنایت فجیع را مرتکب شده است.

ماموران پلیس هنگامی بمحل جنایت رسیدند که خون زیادی در اطراف محل جنایت جمع شده‌بود . کارد بزرگ‌آشپزخانه در حالی که لکه های خون بر روی آن خشک شده بود در کنار اجساد قربانیان افتاده بود. اجساد را « ویلیام‌اسمیت» فرزند ارشد مادر مقتول هنگام بازگشت به منزل پیدا کرد و بلافاصله جریان را به پلیس اطلاع داد . بموجب تحقیقات پلیس‌بانو اسمیت مادر قربانی جنایت فجیع از همسر خود طلاق گرفته بود و بافرزندان شش ، هشت و ده ساله خود در یکی از آپارتمان های ویلتون منورز زندگی میکرد.

شهود عینی به پلیس گفتند نیمه های شب از آپارتمان خانم اسمیت فریاد های‌خوفناک بگوششان‌رسید ، اما آنهانمی‌دانستند که چه فاجعه‌ای در آپارتمان خانم اسمیت درشرف وقوع است .

مذاکرات‌وزیر جنگ‌ایران باوزیر دفاع شوروی

ارتشبد رضاعظیمی‌وزیر جنگ دربازگشت‌ازسفر مسکوگزارش مذاکرات خود را تقدیم مقامات تهران کرد .

سفر عظیمی به مسکودرمحافل سیاسی مسکو با اهمیت‌فراوان تلقی شد و منابع مطلع گفتند وزیر جنگ ایران‌در سفر به مسکو با مارشال‌آندره گرچکو وزیر دفاع شوروی پیرامون مسائل مربوط به اوضاع‌خلیج فارس و توازن قوا در این منطقه با یکدیگر مذاکره کردند.

گرچه تاکنون هیچگونه نشانه یا اطلاع صحیحی از فحوای مذاکرات‌وزیران دوکشوربدست نیامده معهذا سازمان های اطلاعاتی و تبلیغاتی شوروی اهمیت فوق‌العاده‌ای برای مذاکرات ارتشبد عظیمی که ضمن دیدار خود از شوروی بعمل آورده است قائل شده‌اند دیدار ارتشبد عظیمی ۲۴ ساعت قبل از ورود وی به شوروی در مسکو اعلام شد . سفر وزیر جنگ ایران به مسکو بدنبال مسافرت الکسی‌کاسیگین،نخست وزیر شوروی بایران که درماه مارس سال جاری انجام شد صورت گرفته است .

آگهی دعوت

بدینوسیله از کلیه صاحبان سهام شرکت سهامی سیلوار (خاص) دعوت میشودکه درساعت پنج بعدازظهر روز یکشنبه‌سوم تیر ماه ۱۳۵۲ برای شرکت درمجمع عمومی در محل شرکت واقع در همدان سرای گلشن حضور بهمرسانند.

دستور جلسه عبارت است از:

۱ـ استماع گزارش هیئت مدیره.
۲ـ تصویب ترازنامه سال ۱۳۵۱
۳ـ تجدید انتخابات هیئت مدیره.
۴ـ انتخاب بازرسان.

شرکت سهامی سیلوار (خاص)

آگهی دعوت مجمع عمومی عادی

از کلیه‌صاحبان سهام شرکت بهساپخش بامسئولیت محدود دعوت میشود که‌درساعت ۶ بعدازظهر روز پنجشنبه ۳۱ خرداد ماه ۱۳۵۲ برای شرکت در مجمع عمومی عادی درمحل شرکت حضور بهمرسانند.

دستور جلسه :

۱ـ استماع گزارش هیئت مدیره
۲ـ تصویب ترازنامه و حساب‌سود وزیان سال ۱۳۵۱
۳ـ انتخاب هیئت نظار
۴ـ شور و مطالعه در خط مشی شرکت

هیئت مدیره شرکت بهساپخش بامسئولیت محدود

آگهی تجدید مناقصه

سازمان مسکن مقدار ده هزار (۱۰۰۰۰) متر مکعب شن و ماسه نمرات مختلف را از طریق مناقصه خریداری مینماید . داوطلبین شرکت در مناقصه میتوانند همه‌روزه‌تا تاریخ ۵۲٫۴٫۱ درساعات اداری باداره کارپردازی سازمان واقع در خیابان کوشک کوچه مفخم مراجعه وبرگ شرایط و مشخصات را دریافت دارند .

م الف ۵۰۷۵ آ ـ ۱۸۸۲۲ **سازمان مسکن**

شماره ۴۴۰۹٫۱ تاریخ ۵۲٫۳٫۱۹
شهرداری قم

(آگهی)

دراجرای تبصره یک‌ماده ۱۶ قانون نوسازی‌وعمران شهری باستحضار عموم می رساند .

عملیات نقشه‌کشی وارزیابی خیابان بهار از ابتدای پل‌آهنچی تا ابتدای خیابان حجت وپل که در دست ساختمان حجتیه‌آغاز گردیده‌است وپس‌از انجام تشریفات قانونی‌نسبت به‌تعریض‌خیابان مزبور (فقط ازسمت رودخانه) اقدام مقتضی معمول می گردد.

حسین‌قاسمی‌نژادشهردار قم

مجالس وعظ وسوگواری

بسمه تعالی

بمناسبت ایام وفات حضرت صدیقه طاهره علیهاسلام از جمعه (۲۵ خرداد) سه روز عصرها از ساعت ۵ تا ۷ بعد از ظهر در بنده منزل مجلس منعقد است.

نجفی‌الموسوی‌الشهرستانی

بسمه تعالی

بمناسبت وفات‌حضرت‌سیدةالنساء العالمین صدیقه کبری فاطمه زهرا سلام‌اله علیها مجلس سوگواری در منزل حضرت آقای حاج آقا حسین آیة اله زاده اصفهانی از روز جمعه سیزدهم جمادی الاول تا بیستم مطابق با ۲۵ خرداد تا اول تیر ماه صبحها منعقد است .

به منظور تجلیل وتکریم ایام فاطمیه وبزرگداشت ملکه اول اسلام حضرت فاطمه زهرا سلام‌اله علیهما از ساعت

سال چهل وهفتم ـ شماره ۱۴۱۲۴

اطلاعات

چهارشنبه ـ بیست و سوم خرداد ماه ۱۳۵۲
یازدهم جمادی‌الاول ۱۳۹۳ ـ سیزدهم ژوئن ۱۹۷۳

استخراج دکتر ریاضی کرمانی

ساعات شرعی	اذان صبح	ساعت ۲ و ۵۳ دقیقه
	طلوع آفتاب	ساعت ٤ و ٤٦ دقیقه
	ظهر شرعی	ساعت ۱۲ و ٥ دقیقه
	اذان مغرب	ساعت ۷ و ۳۹ دقیقه

وزیر مشاور پاکستان : سنتو منابع جدید تهدید را جدی‌تر گرفت

پاکستان به‌سنتو شانس دیگری میدهد

★ در صورت بی‌تفاوتی سنتو به منابع جدید تهدید ، پاکستان در عضویت در سنتو تجدیدنظر خواهد کرد .

ازسرویس سیاسی اطلاعات

عزیز احمد وزیر مشاور در امور دفاعی و خارجی پاکستان دیشب هنگام ترک تهران ، بیستمین اجلاسیه شورای وزیران سازمان پیمان مرکزی را نقطه عطفی درحیات این پیمان عنوان داد ، اما اخطار کرد چنانچه سنتو در آینده نیز به تحولات تهدیدآمیز نسبت به امنیت منطقه و پاکستان .بی تفاوتی نشان دهد ، پاکستان در تصمیم خود در عضویت در سنتو تجدید نظر خواهد کرد.

احمد در گفتگوی خود با اطلاعات از مذاکرات اجلاسیه تهران و نتایج آن ابرازرضایت کرد و گفت هم‌پیمانان غربی سنتو ، امریکا و انگلیس ، دراجلاسیه تهران تفاهم‌بیشتری نسبت به‌منابع جدید تهدید که امنیت‌منطقه و بخصوص‌پاکستان را به‌خطر انداخته نشان‌دادند.

احمد تائید کرد که درجریان کنفرانس تهران او بشدت‌سنتو را بخاطر بی تفاوتی پیمان به مشکلات پاکستان وخودداری از کمك به پاکستان در جریان دو جنگ با هند مورد انتقاد قرار داد .

احمد میرفندرسکی قائم مقام وزیر خارجه در مهرآباد به عزیز احمد وزیر مشاور پاکستان سفر به خیر می گوید . عزیز احمد دیشب و پس از شرکت دراجلاسیه سنتو تهران را ترك گفت . عیسی مالك رئیس کل تشریفات وزارت خارجه ، نفر وسط درعکس دیده می شود .

★ مفهوم دفاع جمعی

وزیر پاکستانی گفت علیرغم این بحث که آیا تحولاتی که منجر به تجزیه پاکستان‌گردید از دعای خیر عوامل کمونیستی و پشتیبانی آنان بهره‌مند بوده یا نه ، ایده و مفهوم دفاع جمعی این است که پیمان‌دفاعی در هرزمان که تهدیدی خارجی امنیت یک یا همه اعضای آنرا به خطر انداخت به کار آید.

احمد گفت‌در جریان دوجنگ پاکستان با هند ، هم پیمانان غربی‌سنتو از کمك به پاکستان خودداری‌کردند به‌این دلیل که فلسفه موجودیت سنتو ، مقابله با تجاوز کمونیست است و بس .

وزیر پاکستانی گفت اوازاین نظر اجلاسیه تهران را نقطه عطفی در حیات سنتو قلمداد میکندکه‌برای نخستین‌بارآمریکا و انگلیس ، و آمریکا بیشتربا این ایده که سنتو میبایستی موجودیت خویش را با نیاز های زمان منطبق سازد تفاهم بخرج دادند .

احمدگفت:بعذلك ،پاکستان گذشته از عضویت در سنتو که آن نیز جنبه آزمایشی دارد دیگر روی این پیمان حساب نخواهد کرد ودرصورت بروز جنگ دیگری«مردانه» وبه‌تنهائی وارد میدان میشود.

★ هوشیاری امریکاوبریتانیا

احمد درعین حال آنچنان نیز نسبت به آینده‌سنتو ناامید نبود. اوگفت‌دردرجه اول دلایل کافی وجود دارد که بریتانیا و آمریکا از محتوی وهدف های قرارداد دوستی هند وشوروی که‌اندك زمانی قبل از آخرین جنگ‌هندوپاکستان بامضاء رسید و اسلحه هائی که هند دراین جنگ تحمیلی‌برپاکستان‌از آنان استفاده کرد باخبراند . واز همین‌رو «هم پیمانان غربی» در اجلاسیه‌تهران‌بیشتراز اجلاسیه سال گذشته درلندن ، نسبت به منابع جدید تهدید وفعالیت‌های اخلال‌گرانه حساسیت نشان دادند.

احمد تاکید کرد بهر حال تجربه گذشته و حال به کشور های منطقه‌ای عضو سنتو ثابت کرده که‌سنتوبیمه نامه‌ئی جدی برای تامین امنیت آنان بشمار نمیرود و تا آنجا که موضوع به‌پاکستان مربوط‌میشود کشور او در وهله اول به قدرت خود وسپس‌به لطف ایران و ترکیه‌و بیشتر ایران ، که با آن منافع مشترک در تامین امنیت منطقه دارد ، نظر دوخته‌است . وزیر پاکستانی گفت‌بنابراین سیاست دفاعی پاکستان براساس تقویت نیرو های‌خودبهرنحو که ممکن باشد ، متکی گردیده وگو آنکه کشور اوقدرت‌مادی برای خرید اسلحه های بغرنج و لازم را ندارد معذلك امیدوار است در چهارچوب‌پیمان‌دوجانبه تدافعی خودباآمریکا،اسلحه لازم برای دفاع از موجودیت خویش را کسب کند.

★ مذاکرات با هند

در مورد مذاکرات با هند ، احمدگفت او امیدوار است قبل از اجلاسیه‌آینده مجمع عمومی سازمان ملل متحد ، آزادی اسیران جنگی پاکستان تحقق یابد . او گفت‌این مسئله تنهاو بزرگترین سددر راه عادی‌شدن روابط‌پاکستان‌باهند وبنگلادش بشمار میرود . اوگفت زمینه هائی وجودداردکه او بدین‌سان با امیدواری سخن میگوید و درپاسخ به پرسشی از تائید این مطلب که شخص سومی کوشش به ایجاد نوعی تماس مستقیم میان اسلام‌آباد و داکا مبذول میدارد ، خودداری‌کرد.

احمد گفت امیدوار است که سفر بوتو به‌واشنگتن ماه آینده موثر افتد و یادآوری نمود که پاکستان به کوشش های خود برای بهبود روابط با مسکو همچنان ادامه خواهد داد.

امتحانات نهائی ششم متوسطه پایان یافت

نتایج امتحانات ششم متوسطه اول تا پنجم تیرماه اعلام خواهدشد

بعداز ظهر امروز با انجام امتحان رسم‌فنی‌از دانش‌آموزان و داوطلبان رشته ریاضی ، امتحانات نهائی ششم متوسطه خرداد ماه پایان یافت .

آقای زارع‌رئیس‌اداره‌امتحانات تهران گفت که نتایج‌امتحانات ششم متوسطه از اول تا پنجم تیرماه اعلام خواهد شد .

بزرگترین حوزه‌امتحانی‌تهران ۱۳۰۰ دانش آموز داشت .

امتحانات نهائی پنجم ابتدائی نیز در جریانست ، ولی فصل امتحانات پنجم تیر با آخرین امتحان دانشسرای راهنمائی تحصیلی «رشته مقدمات حرفه وفن» پایان می یابد .

از شنبه‌آینده آخرین‌داوطلبان تحصیلات متوسطه نظام قدیم برای چهارمین بار در امتحانات کلاس اول متوسطه شرکت می جویند این کلاس از مهر ماه سال گذشته منحل شده است، ولی تاکنون داوطلبان این کلاس علاوه‌بر دوامتحان‌خرداد و شهریور سال ۵۱ ، در دو امتحان یك‌نوبتی نیز شرکت کرده‌اند .

عده این داوطلبان در تهران حدود ده هزار نفر است .

احتمالا امتحانی که شنبه‌آغاز می شود آخرین امتحان کلاس هفتم خواهد بود .

بیمه ایران

قابل توجه دارندگان وسایل نقلیه موتوری در شهرستانها

چون مهلت دریافت بیمه‌نامه شخص‌ثالث وسایل نقلیه موتوری درشهرستانهاتاپایان خردادماه ۱۳۵۲ می‌باشد ، بدینوسیله به اطلاع عموم دارندگان وسایل نقلیه موتوری در شهرستانها میرساند که شعب و نمایندگی های این شرکت در شهرستان ها برای صدور بیمه‌نامه شخص ثالث و ارائه علامت مخصوص بیمه آماده می‌باشند .

شرکت سهامی بیمه ایران

استخدام کارمندان پیمانی

برای مدت کوتاه انجام میگیرد

استخدام کارمندان پیمانی طبق ضوابط جدیدنمیتواند از یکسال تجاوز کند و این مدت نیز فقط اختصاص به دارندگان مدرک تحصیلی فوق لیسانس به بالا دارد .

مدت استخدام پیمانی برای دارندگان مدرک لیسانس حداکثر شش ماه و برای دیپلمه ها و دارندگان مدارک پائین تر سه ماه است .

باتصویب اصلاحیه قانون استخدام ، ضوابط جدید ، از آغاز سال جاری به مرحله اجرا گذاشته شده است .

در این‌اصلاحیه ،بهدف‌استخدام پیمانی که همان ضرورت کار های موقت است توجه شده ، بنابراین استخدام پیمانی فقطدر مورد نیاز به‌نیروی انسانی‌برای کار موقت صورت میگیرد ،مثلا مانند موردی که وزارت بهداری بطور موقت به پزشک احتیاج دارد .

در مقررات قبلی‌یک نوع‌وسعت و امکانات و تسهیلات بیشتری به چشم میخورد، زیرا هدف این بود که دست وزارتخانه ها و سازمان های دولتی در تامین نیروی انسانی مورد نیاز خود بازتر باشد .

★ ناظر به استخدام جدید

با پیاده شدن مرحله اول‌قانون استخدام که تشکیلات و پست های ثابت‌سازمانی را مطرح‌کرده بود ، وزارتخانه‌ها موقعیت افرادی را که دراستخدام‌داشتند در یکی از این پست ها تثبیت کردند ، ضرورت استخدام‌پیمانی به آن وسعت از بین رفت .

بر اساس تغییراتی که درآئین نامه مزبور بوجود آمده است وزارتخانه ها و سازمان های دولتی تنها برای کار های‌موقت میتوانندباستخدام پیمانی‌بپردازند و مدت استخدام برای افرادفوق لیسانس یکسال، لیسانسیه شش ماه ، دیپلمه و مدارک تحصیلی پائین‌تر از آن بیش از سه ماه نمیتواند باشد .

امااین محدودیت‌ها شامل مستخدمین پیمانی که قبل از اسفند ۱۳۵۱ در استخدام دولت بوده‌اند . نمیگردد و ناظر به استخدام های جدید است .

برای تهیه فیلم هزارویکشب

«پازولینی» وارد تهران‌شد

«پازولینی»

پیرپائولو پازولینی کارگردان معروف‌ایتالیائی‌نیمه شب‌گذشته برای‌چندمین بار بمنظور ادامه کار فیلمبرداری فیلم هزار و یکشب به تهران وارد شد.

پازولینی در دنباله فیلمبرداری فیلم هزار و یکشب این بار به یزد سفر خواهد کرد و بقیه فلیم‌راکه سوژه‌ای شرقی دارد دریزد تهیه خواهد کرد.

قسمتهای دیگری از این فیلم دراصفهان و شهرستانهای جنوبی‌ایران‌فیلمبرداری گردیده و هم‌اکنون مقدمات فیلمبرداری بقیه‌فیلم‌توسط‌دستیاران‌پازولینی دریزدآماده‌شده است ، پازولینی امروز تهران را بمقصد یزد ترك خواهد کرد .

دبیر کل اوپك گفت :

کنترل تولید نفت

باید بدست کشورهای نفتی باشد

وین ـ رویتر ـ عبدالرحمن خنه دبیر کل اوپک ، اظهار داشت که همه کشور های تولید کننده نفت ، می بایستی کنترل کامل تولید نفت را در سرزمین خود بدست گیرند .

این امر بخاطر جلوگیری از اتلاف نفت ونیز کسب عایدی بیشتر است .

خنه همچنین افزود وی اعتقاد دارد که ممالک عضو اوپک ، برای‌مدت‌زمان طولانی به کار باشرکت های بین‌المللی ادامه خواهند داد . درمورد مشارکت وی گفت : نحوه مشارکت‌کشورهای تولیدکننده درعملیات تولید ، از اهمیت بسیاری برخوردار است اما مسئله مهم بعهده گرفتن کنترل کامل تولید است .

خنه به شرکت های نفتی یادآور شد که عصر امتیازات سپری شده است .

مایکم

REFRIGERATION COMPRESSORS

کمپرسورهای‌مدرن‌ومطمئن در سراسر جهان برای کارخانه‌های یخسازی به ظرفیت ٤ تا ۱۰۰ تن سردخانه جهت نگاهداری گوشت‌ـماهی‌ومیوه‌وغیره

تجارتخانه شاکرکتبی ـ خرمشهر

صندوق پستی ۲٦۱ تلفن ۲۵۵۱ ـ ۳۱۱۹تلگرافی‌ـ کتبی

از طرف سازمان اوقاف

استطاعت مالی وسلامتی بدنی

متقاضیان حج بررسی میشود

دستور العمل نحوه برگزاری حج امسال به ۵۰ مدیر کل استان و فرمانداری کل ورئیس اداره اوقاف شهرستان ها که برای شرکت در سمینارمسائل امور اوقافی بتهران آمده‌اند ابلاغ شد .

دراین‌جلسه بمسئولین‌توصیه هائی‌درمورد طرز نامه نویسی‌ـ زمان معاینات پزشکی و واکسیناسیون زائران ـ ایجاد تسهیلات برای صدور گذرنامه زائران ـ نحوه تشکیل واحد های حج به جای کاروانهای سابق ـ نحوه انتخاب خدمه کاروان که امسال از طرف سازمان اوقاف راسا انتخاب خواهندشد و چگونگی استفاده از وجود مباشران کاروانهای سال قبل و دیگر مسائل ، دستوراتی‌ازطرف سازمان‌اوقاف داده شده است .

درجلسه امروز سمینار منوچهر آزمون معاون نخست وزیر و سرپرست سازمان اوقاف‌مسائل سال گذشته امور حج و برنامه های سال جاری سازمان اوقاف را در مورد نحوه برگزاری مراسم حج تشریح کرد و از مسئولین اوقاف استانها و شهرستانها خواست تا در امر معاینات زائران نظارت کامل داشته و درتشخیص استطاعت بدنی و مالی متقاضیان سفر بیت‌الله الحرام دقت لازم را مبذول دارند .

سرپرست اوقاف در این زمینه افزود : از نظر مبانی اسلامی انجام مناسک حج و زیارت خانه خدا منوط به‌بی‌نیازی مالی و برخورداری از سلامت بدنی است و کسانی که به این دو اصل اساسی توجه نکنند در اطاعت احکام شریعت کوتاهی ورزیده‌اند و ناگفته پیداست با عدم استطاعت مالی‌ویانداشتن سلامتی‌جسمانی انجام این سفر مقرون بثواب نیست .

خبرنگار ما در گزارش خود می‌افزایدطبق اطلاع درخواست زائران سفر حج در سال‌جاری از ۱۰ تیر ماه تا ۱۰ مرداد ماه پذیرفته میشود .

وام مسکن

طبق ضوابط جدید پرداخت میشود

پرداخت وام‌مسکن بوسیله بانکها تحت ضوابط جدیدی قرارمیگیرد و فقط بیانک رهنی ایران ، بانک رفاه کارگران و چندبانک‌دیگر اجازه‌داده‌خواهد شدکه‌بمردم وام‌مسکن بپردازند.

بانکهای مجازیکه به آنها اجاره پرداخت‌وام‌داده خواهد شدازطرف بانک مرکزی ایران تعیین و جهت اطلاع عموم اعلام خواهد شد .

وام مسکن ، شامل وام ساختمان و وام خرید خانه و همچنین وام های نوسازی و توسعه میشود .

خبرنگار ما درگزارش خود اضافه میکند که‌ضوابط جدید پرداخت وام‌مسکن در آئینامه مخصوصی‌که مربوط به انتشار اوراق قرضه مسکن میباشد گنجانیده شده و بررسی این ائین‌نامه اکنون مراحل نهائی را طی میکند .

بامجاز شناختن بانکهائی که قرار است درآینده وام مسکن بپردازند ، این بانکها اجازه خواهند داشت که درمقابل‌ـ پرداخت‌وام‌مسکن اوراق‌قرضه مسکن نیز منتشر نمایند .

حداکثر نرخ بهره اوراق‌قرضه مسکن که از طرف بانکهای مجاز درآینده انتشار خواهد یافت بموجب ائینامه مذکور از طرف بانک مرکزی ایران تعیین میشود ، ولی‌حداقل آنرا بانکی که اوراق قرضه مسکن منتشر کرده ، تعیین میکند

باتصویب این‌آئینامه فقط بانکهای‌مجازی که‌برای پرداخت وام مسکن تعیین و اعلام می شوند ، میتوانند حساب های پس‌انداز مسکن داشته باشند

میزان‌اوراق قرضه‌ای که‌این بانکها میتوانند منتشر سازند نباید از مانده پس‌انداز مسکن انها تجاوز کند .

ضمنا حداکثر میزان ومبلغ وام مسکن که بانکها مجاز به پرداخت آن خواهند بود ، از طرف بانک مرکزی تعیین و اعلام میشود .

برای جلوگیری از راه‌بندان

بعداز تصادف

رانندگان باید اتومبیلهای‌خودرا از محل تصادف دور کنند

اداره راهنمائی‌ورانندگی اعلام کرد که‌هنگام‌وقوع‌تصادفاتی که فقط منجربه خسارات مالی‌شده است رانندگان موظفنددراسرع وقت اتومبیلهارا از محل‌تصادف دور نمایند و کسانی که هنگام تصادفات خسارتی به منظور بازدید صحنه تصادف به وسیله افسر کارشناس اتومبیل را از محل تصادف‌حرکت‌ندهندجریمه می‌شوند «باستثنای مواردی که تصادفاتی منجربه فوت یا جرح شده است » .

جریمه این نوع تخلف شامل رانندگان هردو وسیله نقلیه‌ای که باهم‌تصادف کرده‌اندمیشود.

ماموران راهنمائی‌ورانندگی در صورت مشاهده وسائط نقلیه‌ای که به علت تصادفات خسارتی موجب سد معبر شده‌باشند به موجب‌اهمیت‌نوع‌تخلف‌رانندگان متخلف هردو وسیله نقلیه را جریمه می کند .

یك‌مقام راهنمائی ورانندگی‌در این‌باره‌به خبرنگار ما گفت‌طبق ماده ۷۹ آئین‌نامه‌جدیدراهنمائی ورانندگی ،راننده هر وسیله نقلیه‌ای که مرتکب تصادفات منجربه جرح یا فوت گردد موظف‌است بلافاصله وسیله نقلیه‌رادر محل تصادف متوقف سازد ومادام که‌تشریفات‌مربوط به رسیدگی وسیله کارشناسان شهربانی یا ژاندارمری خاتمه نیافته مطلقا از تغییر وضع اتومبیل یاصحنه‌تصادف‌خودداری نمایند .

اما هرگاه تصادف فقط منجر به‌خسارت‌مالی بشود بنحوی که امکان حرکت‌از وسیله نقلیه سلب نشده باشد راننده‌موظف است وسیله نقلیه راورنزدیك‌ـ ترین محلی که موجب سدمعبر نگردد برای رسیدگی ومعاینه متوقف سازد .

وی افزود متاسفانه بعضی از رانندگان به مفاد این آئین‌نامه توجه ندارند و فکر می کنند که برهم نزدن صحنه تصادف برای تصادفات خسارتی هم لازم است ویاعدم توجه به این موضوع اغلب بخاطر تصادفات جزئی باعث سد معبر می گردند و موجبات اختلال ترافیك‌رافراهم می کنند .

اطلاعیه

شرکت مخابرات ایران

بطوری که مشاهده می شود اخیرا چند تن استفاده‌جو به منازل اشخاص مراجعه کرده و به بهانه سیم کشی یا نصب تلفن از آنان اخاذی نموده‌اند .

همانطور که بار ها بوسیله آگهی در مطبوعات به استحضار عموم رسیده کلیه ماموران شرکت مخابرات ایران دارای کارت شناسائی می باشند و نیز هر مبلغی به هر مناسبتی از طرف مردم به شرکت مخابرات پرداخت می شود از طریق شعب بانك ملی و یا دریافت رسید رسمی خواهد بود .

بنابر این از هم‌میهنان ارجمند انتظار میرود فریب اشخاص شیاد را نخورند و برای کسب هرنوع اطلاعی در مورد نصب و واگذاری تلفن به اداره کل امور مشترکین واقع در خیابان تخت‌جمشید مراجعه یا مکاتبه نمایند .

آ ـ ۱۸۴۲٦ شرکت مخابرات ایران

برنامه بین‌المللی تالار رودکی

دوشنبه ۲۸ خرداد ۸ بعد از ظهر
سه‌شنبه ۲۹ خرداد ٥ و ۸ بعد از ظهر

باله مدرن پل‌تیلر

با شرکت هنرمندان برجسته باله آمریکا
سرپرست گروه و طراح باله : پل‌تیلر
بهای بلیت : ۵۰۰ ـ ۳۰۰ ـ ۲۰۰ و ۱۰۰ ریال
م الف ۵۰۱۸

برنامه کنفرانس هفتگی

مرکز پزشکی فیروزگر

پنجشنبه ۲٤ر۳ر۵۲ ساعت ۱۱ صبح در سالن کنفرانس
موضوع ـ فنومن Imprinting و جنبه های روانی‌آن در انسان .
بحث کننده ـ دکتر ملک فاضلی .

آگهی استخدام

بهداری بانك ملی ایران بمنظور تامین کادر مورد نیاز خود تعدادی پرستار لیسانسیه برای خدمت در بیمارستان جدیدالتاسیس این بانك استخدام مینماید .

داوطلبان واجد شرایط میتوانند در ساعات اداری به دفتر پرستاری بهداری بانك ملی‌ایران واقع در ساختمان اداره مرکزی،خیابان فردوسی مراجعه و یا باتلفن ۳۲۳٤۳۱ تماس بگیرند .

بهداری بانك ملی‌ایران

اطلاعیه

قسمت املاك وباغات بنیاد پهلوی‌باطلاع طالبین‌خرید قطعات اراضی طرح شهرسازی رامسر میرساند که‌فروش قطعات بطور کلی خاتمه‌یافته بنابراین قبول تقاضای‌جدید متاسفانه میسر نمیباشد ضمنا باطلاع خریداران میرساند که‌آگهی های لازم بمنظور دعوت به‌پرداخت چهل‌درصد ثمن معامله در جراید اطلاعات و کیهان مدتی است‌صادر شده در صورتی‌که خریداران تا پانزدهم تیرماه (۱۳۵۲) مراجعه نفرمایند قطعات موردنظر ایشان بافرادی که نام آنها در لیست انتظار ثبت شده واگذار خواهدگردید.

اطلاعیه

سازمان سینمائی تخت جمشید

فیلم رنگی بیقرار

فیلم برگزیده برای نمایش‌در فستیوال مسکو
یك فیلم برای خانواده ها
یك فیلم خوب و باارزش ایرانی
بزودی درمعرض قضاوت همگان قرار خواهد گرفت

اطلاعیه

جهت آگاهی اولیای محترم دانش آموزان اعلام میشود

شهریه مدارس غیردولتی تهران بتدریج بررسی و دفاتر آن دراختیار مدارس و ادارات آموزش و پرورش نواحی هفده‌گانه تهران قرار داده می‌شود .

اولیای محترم دانش آموزانی که مایل باشند فرزندان خود را در مدارس غیردولتی ثبت‌نام فرمایند می توانند از ابتدای تیرماه ۵۲ بمدارس مراجعه و با توجه بمیزان شهریه که در دفاتر مربوطه درج گردیده ودر تابلوی‌آگهی های مدارس جهت اطلاع عموم اعلام خواهد شد نسبت به ثبت‌نام فرزندان خود اقدام نمایند .

ادارات آموزش و پرورش نواحی هفده‌گانه تهران هرگونه همکاری را با اولیای محترم دانش‌آموزان‌درثبت‌نام فرزندان آنان معمول خواهد داشت .

نبوی
مدیر کل آموزش و پرورش تهران

۲۱۲۱۹
۲۰ر۳ر۵۲

آگهی

بدینوسیله باطلاع اولیاء محترم دانش‌آموزان میرساند :

مدارس دولتی تهران در تیرماه ۱۳۵۲ از دانش‌آموزانی که در امتحانات خرداد پذیرفته شده‌اند ثبت‌نام بعمل خواهند آورد وجوه دریافتی بابت ثبت‌نام باین شرح خواهد بود .

۱ـ دبستانها : بابت وجوه پیشاهنگی و ورزش و تمبر کارنامه ٤۲ ریال باستثناء وجوه کتب درسی کلاس مربوط که جداگانه دریافت خواهد شد .

۲ـ مدارس راهنمائی تحصیلی بابت شهریه سالیانه وجوه پیشاهنگی و ورزش و تمبر کارنامه ۱۲۸۰ ریال .

۳ـ دبیرستانها : شهریه کلاس سوم متوسطه بااحتساب وجوه پیشاهنگی و ورزش و تمبر کارنامه ۱۰۸۰ ریال .

شهریه کلاسهای دوره دوم باوجوه پیشاهنگی و ورزش و تمبر کارنامه ۱۵۸۰ ریال .

از اولیای محترم دانش آموزان خواهشمند است برای ثبت‌نام فرزندان خود بمدارس مراجعه نمایند ادارات آموزش و پرورش نواحی هفده‌گانه تهران هرگونه همکاری رادراینمورد با اولیای محترم دانش آموزان معمول‌خواهند داشت .

نبوی
مدیر کل آموزش و پرورش تهران

۲۱۲۲۱
۲۰ر۳ر۵۲

آگهی

بدینوسیله باطلاع اولیء محترم دانش‌آموزان میرساند :

مدارس دولتی تهران در تیرماه ۱۳۵۲ از دانش‌آموزانی که در امتحانات خرداد پذیرفته شده‌اند ثبت‌نام بعمل خواهند آورد وجوه دریافتی بابت ثبت‌نام باین شرح خواهد بود .

۱ـ دبستانها : بابت وجوه پیشاهنگی و ورزش و تمبر کارنامه ٤۲ ریال باستثناء وجوه کتب درسی کلاس مربوط که جداگانه دریافت خواهد شد .

۲ـ مدارس راهنمائی تحصیلی بابت شهریه سالیانه وجوه پیشاهنگی و ورزش و تمبر کارنامه ۱۲۸۰ ریال .

۳ـ دبیرستانها : شهریه کلاس سوم متوسطه بااحتساب وجوه پیشاهنگی و ورزش و تمبر کارنامه ۱۰۸۰ ریال .

شهریه کلاسهای دوره دوم باوجوه پیشاهنگی و ورزش و تمبر کارنامه ۱۵۸۰ ریال .

از اولیای محترم دانش آموزان خواهشمند است برای ثبت‌نام فرزندان خود بمدارس مراجعه نمایند ادارات آموزش و پرورش نواحی هفده‌گانه تهران هرگونه همکاری رادراینمورد با اولیای محترم دانش آموزان معمول‌خواهند داشت .

نبوی
مدیر کل آموزش و پرورش تهران

آموزشگاه فرحناز پهلوی
وابسته به انجمن ملی حمایت کودکان

برای بیست‌وچهارمین دوره بهاری که از مهرماه ۱۳۵۲ آغاز میشود با شرائط زیر دانش‌آموز میپذیرد.

۱ـ حداقل سن ۱٦ وحداکثر ۲٦ سال (متولدین نیمه اول سال ۱۳۳٦) .

۲ـ صحت مزاج .

۳ـ داشتن گواهینامه قبولی سال سوم متوسطه .

٤ـ گواهی حسن اخلاق از دبیرستانیکه در آن بتحصیل مشغول بوده است .

٥ـ رضایت کتبی‌ولی‌ویا سرپرست داوطلب‌برای تحصیل دراین‌رشته.

عده لازم از بین متقاضیان پس از کنکور ـ تست روانی‌ـ ومصاحبه‌ـ معاینه پزشکی واخذ تعهد خدمت پذیرفته خواهند شد.

واجدین شرائط میتوانند همه روزه از ۲٦ خرداد ماه تا ۲۵ مرداد ماه ۱۳۵۲ بین ساعات ۸تا۱۲ با در دست داشتن مدارک زیر برای ثبت نام بدفتر آموزشگاه بهیاری فرحناز پهلوی واقع در یوسف‌آباد ـ خیابان محمد رضاشاه ایستگاه دوم ـ شماره ۱۵٦ مراجعه نمایند.

الف ـ اصل فتوکپی گواهینامه تحصیلی سال سوم متوسطه .

بـ عین شناسنامه و۲ برگ فتوکپی شناسنامه .

جـ شش قطعه عکس ٤ × ٦

دـ فیش بانکی پرداخت مبلغ پانصد ریال بحساب شماره ۱۱۱ بانك بازرگانی شعبه فرخی بنام انجمن ملی حمایت کودکان (این مبلغ بهیچ عنوان مسترد نخواهد شد). ۱ـ۲ آ ـ ۱۸۱۸۲

سازمان شاهنشاهی خدمات اجتماعی ۱۳۲٦

بمنظوربالا بردن سطح مهارت‌واطلاعات فنی‌کارگران صنایع کشور، آموزشگاه حرفه‌ای رضا پهلوی وابسته بسازمان شاهنشاهی خدمات اجتماعی باهمکاری صندوق کارآموزی ، در رشته‌های ریخته‌گری ـ جوشکاری (استیلن وبرق) ـ ماشین افزار (تراشکاری ـ صفحه تراشکاری ـ فرزکاری) کارآموز می‌پذیرد .

از داوطلبینی که در کارخانجات و کارگاههای مشمول قانون کارآموزی بکار اشتغال دارند دعوت میشود که برای ثبت نام و کسب اطلاعات بیشتر همه روزه باستثنای روزهای تعطیل از ساعت ۱٤ تا ساعت ۲۰ بمحل آموزشگاه حرفه‌ای رضا پهلوی واقع در انتهای خیابان ری و یا صندوق کارآموزی واقع در خیابان تخت جمشید شماره ۵۷ از ساعت ۸صبح الی۱٤ وبعد ازظهرها از ساعت ۱۷ تا۲۰ باستثنای روزهای پنجشنبه و جمعه مراجعه فرمایند.

کسانیکه دوره‌های مذکور را با موفقیت طی نمایند بدریافت‌گواهینامه مهارت از طرف صندوق کارآموزی نائل خواهند شد.

مهلت ثبت‌نام تا دوم تیرماه است.