اطلاعات

سال سی‌وپنجم ـ شماره ۱۰۴۱۴ — پنجشنبه بیست‌ونهم دی‌ماه ۱۳۳۹ — یکشماره ۳ ریال

فردا آخرین روز عصر آبزنهاور است

۲۸ صفحه

دختران آلاسکا وهاوائی بالباسهای محلی دررژه فردا شرکت خواهندکرد

از اطراف امریکا سیل مسافرین برای شرکت در مراسم تحلیف کندی به واشنگتن سرازیر شده است

★

رئیس جمهوری با قیافه پدرانه و نجیب خود به آرامی منتظر تحویل دادن حکومت به کندی است

ایزنهاور گفت: درهشت سال گذشته کلیه نقاط جهان را در برابر کمونیستها حفظ کرده‌است وهمچنان باید از بروز هر جنگ محلی جلوگیری شود

«بانوی اول» امروز امریکا خوشحال است که فردا بانوی جوانتری به کاخ سفید قدم می گذارد .

واشنگتن ـ ۲۸ ژانویه ـ آسوشیتد پرس ـ سیل مسافرین ایالات امریکا به واشنگتن شروع شده است ودر واشنگتن در مردم هیجانی مشاهده می شود . از جمله مسافرین جدید الورود ترومن رئیس جمهوری سابق وافراد خاندان کندی را باید نام برد

بقیه‌در صفحه ٤

رئیس جمهوری سالخورده در آخرین نطق خود موفقیت جانشین جوانش را آرزو کرد .

جریان روز

استعدادهای نهفته

سرمقاله درصفحه دوم چاپ شده‌است

علیاحضرت ملکه فرح کنگره سالانه جمعیت خیریه فرح پهلوی را میگشایند

ساعت چهار بعد از ظهر روز شنبه آینده (اول بهمن) کنگره سالانه جمعیت خیریه فرح پهلوی در تالار پرورشگاه شماره شش ، در حضور علیاحضرت فرح پهلوی ملکه ایران گشایش خواهد یافت

این کنگره یکهفته خواهد بود و از شهرستانها نیز نمایندگانی به تهران دعوت شده‌اند .

در مراسم گشایش کنگره که در حضور ملکه ایران برگزار میشود ، بیش از یکهزار نفر ازبانوان وزرا ـ سناتورها و معاریف حضور خواهند داشت .

بقیه در صفحه ۲۵

میلاد مسعود سرور شهیدان

فرداکه‌روز جمعه سوم ماه شعبان میباشد مصادف باروز میلاد مسعود سرور احرار و پیشوای آزادیخواهان جهان حسین‌بن‌علی علیه‌السلام امام سوم شیعیان است .

مولود عظیم القدری که‌دراین روز در دامان‌مقدس ومنزه فاطمه دختر والاتبار رسول‌اکرم‌چشم بدنیا گشود دراثر مقاومت وعدم تمکین دربرابر ظلم واستبداد و جانبازی بی نظیری که‌درراه‌حفظ وحمایت ازدین ومرام و هدف آزادی وشرافت انسانی ازخود بروزداد بزرگترین مقام ومنزلت جاویدان را در قلوب مردمان پاکدل وآزاده جهان بدست‌آورده است .

تاریخ سراسر افتخار وبا شهامت این پیشوای بزرگ شیعه وداستان شگفت آور شهادت جانگداز خود وخانواده‌اش که در راه ترقی واعتلاء حق و حقیقت وبرای امحاءوزوال ستمگری و خودسری درتاریخ تمدن بشری انجام گرفته خلق عالم راشیفته نبوغ و عظمت و جلال‌ذات‌مقدس او کرده بحدی که‌بعد از چهارده قرن هنوز پرده‌های قرون‌واعصار نتوانسته است تلولؤ و روشنی خیره کننده فاجعه عاشورا را درتاریخ بپوشاند وهمان جوش وخروش اولیه خودرا تاکنون‌حفظ کرده‌است .

ما میلاد مسعود حسین‌بن‌علی علیه‌السلام رابجامعه مسلمین و به‌طالبان راه حقیقت وآزادی تبریک گفته وآرزومی‌نمائیم که مسلمانان باپیروی ازتعالیم‌مکتب حسینی همواره درراه‌زندگی‌پراز افتخار وشرافت گام بردارند .

کنفرانس نفتی کاراکاس

امروز پایان میابد

مذاکرات‌کنفرانس کاملا محرمانه مانده است وهنوز اطلاعی از آن در دست نیست

کاراکاس ـ ۱۹ ژانویه‌ـخبرگزاری فرانسه ـ کنفرانس سازمان‌کشور‌های صادر کننده نفت درکاراکاس امروز بکار خود خاتمه میدهند . مذاکرات کنفرانس کاملامحرمانه است و هنوز معلوم نیست که‌بیانات نمایندگان شش کشورعضوسازمان چه بوده است .

باوجود این تصور میرود که‌در کنفرانس تصمیم گرفته شده است که مرکز سازمان در ژنو تعیین گردد و ضمنا دبیر کل سازمان انتخاب شده است .

در مورد قیمت نفت و مذاکرات دیگر فقط وقتی که دول عضو از

بقیه‌در صفحه بیست‌وپنجم

تاظهرامروز

۴۷

نماینده انتخاب شدند تاکنون احزاب مساوی هستند

صفحه بیست‌وپنجم

۷۲۰ نفر اعضای حوزه‌های فرعی انتخابات تهران تعیین شدند

دستور شروع انتخابات کاشان صادر شد

طوفان وباران انتخابات بوشهر را متوقف ساخت

اجتماع‌مردم‌قم‌درتلگرافخانه

اعتراض به انجمن نظارت انتخابات محلات

از ساعت ۹ صبح امروز جلسه سوکمیسیون‌انجمن نظارت‌انتخابات با شرکت آقای معینی فرماندار تهران درفرمانداری تشکیل‌گردید. در این جلسه که تا ساعت ۱۲ بطول‌انجامید ۷۳۰نفر اعضای‌انجمن های نظارت فرعی انتخابات تعیین شدند و قرار شد دعوت نامه‌برای آنان تهیه و ارسال شود .

بازدید از حوزه ها

صبح امروز اعضای کمیسیون‌از

بقیه‌در صفحه بیست‌وپنجم

دنباله خاطرات شاهنشاه :

ماموریت برای‌وطنم

چشم دل من نگران کشاورزان ایران است

ووقتی آینده آنهارا بنظر می‌آورم دورنمائی بسیاردلپذیر وپراز امید دربرابر دیدگان باطن من‌گشاده میگردد

شرح درصفحه ۲۷

حریق در جنگلهای شمال

سه روزاست جنگل «هشتپرطوالش» درمنطقه‌ای بوسعت ۶۰کیلومترمربع‌میسوزد

- حریق در قسمتی روی داده که راه آن صعب‌العبور است وبهمین جهت اقداماتی که برای اطفاء حریق شده به نتیجه نرسیده‌است
- چند ستون از سربازان تیپ گیلان و نیروی‌دریائی بطرف محل حریق حرکت کرده‌اند
- آخرین خبر حاکی است که آتش به قسمتی خالی از درخت رسیده و پیشرفت آن متوقف شده‌است علت حریق وزش بادهای گرم در گیلان حدس‌زده شده است و هنوز این بادهای گرم ادامه دارد

شرح درصفحه ۲۷

طی مراسم خاص وباشکوهی

فرداکندی رسما جانشین ایزنهاور میشود

هنگام افتتاح دوره جدید ریاست جمهوری امریکاسیل هدایا بکاخ سفید سرازیر میشود

رئیس جمهوری جدید جلوعمارت کنگره‌روی‌سکوئی میایستد ورئیس دیوان کشور متن سوگندنامه را قرائت میکند وجان کندی آنرا تکرار مینماید

رپورتاژکاملی از مراسم تحلیف وانتقال‌دولت، بیوگرافی رئیس جمهوری ووزیران جدید امریکا و همچنین یك مقاله جالب بعنوان «قدرتی که دراختیار کندی خواهد بود» در صفحات دهم و ششم همین شماره درج شده‌است.

فرانسه رسما آماده مذاکرات باملیون است

- یك روزنامه‌فرانسوی‌خبر از سفر فرحات عباس به پاریس و مذاکره‌اش با دوگل میدهد

پاریس ـ ۱۸ ـ ژانویه ـ خبر گزاری فرانسه ـ در اعلامیه منتشره در پایان شورای وزیران فرانسه اعلام گردیده که «دولت فرانسه آماده اخذ تماس باملیون الجزایر برای‌پیداکردن کردن‌راهی‌جهت‌حل مسئله الجزایر می باشد» .

بقیه در صفحه ٤

اهالی شهرستان نطنز وجوشقان فقط به نماینده حقیقی و محلی خودجناب‌آقای علی‌اخوان رای میدهند

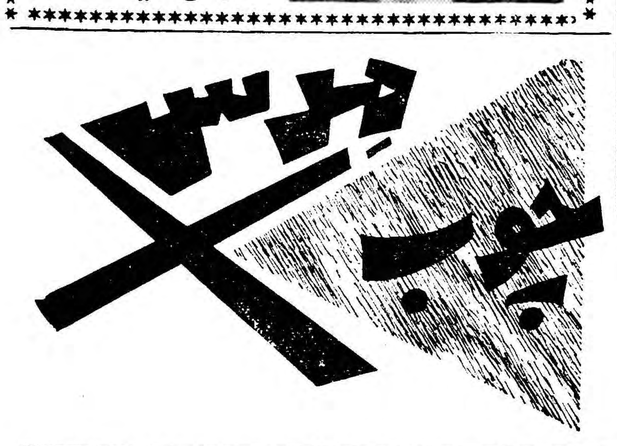

مردم نطنز وجوشقان بفرزند برومندخود مهندس منوچهر ریاحی تنها کاندید محلی رأی میدهند

آشوریها وکلدانیها آقای ویلیام ابراهیمی را انتخاب میکنند

درصفحه شانزدهم ازنام آقای ابراهیمی یاحذف شده‌که‌خوانندگان توجه خواهند فرمود

حراج

حراج سالانه مغازه پیرایش از روز شنبه اول بهمن ماه شروع و بمدت یکهفته ادامه دارد

۱ـ۲ آ ـ ۳۹۱۹۲ پیرایش ـ اول لاله‌زار

فروشگاه تعاونی کرج جنگل خانه

جهان چیت

چیت ـ کدری ـ فاستونی ـ پرده‌ای ـ چلوار ـ رودوزی

اجاق گردسوز شعله‌آبی ریالکو هم اجاق هم بخاری

نماینده انحصاری :شرکت‌بازرگانی مسعود خیابان‌فردوسی کوچه‌بلژیك ساختمان مسعود .

۲ـ۲ آ ـ ۳۹۰۶۶

بسمه تعالی

نظربااینکه عده زیادی از اهالی محترم اهواز با ابراز حسن ظن خود کاندیدا بودن اینجانب را جهت انتخابات دوره بیستم قانونگزاری عنوان نموده‌اند با اظهار تشکر و سپاسگزاری از مراحم ایشان چون انجام دادن وظایف اجتماعی را برخود فرض وواجب میداندبدینوسیله باستحضار میرساند که‌درایفاءوظایف اجتماعی‌درصورت‌انتخاب‌حاضر بقبول خدمتگزاری خواهد بود ولی چون منظور از این اعلامیه فقط جواب مثبت باظهار لطف و محبت همشهریان عزیز است از توسل بعوامل تبلیغاتی و تشکیل جلسات برای توفیق در امرانتخابات معذرت میخواهد اگر اهالی محترم بطیب خاطر باین اعتقاد که بتوانم خدمتی بنمایم اینجانب را انتخاب بفرمایند باکمال افتخار حاضر بخدمتگزاری میباشد و اگر کسی را انتخاب بفرمایند که بیش از اینجانب استحقاق احراز نمایندگی را دارد باز هم خرسند وسپاسگزار خواهد بود .

علی فتحی پور وکیل پایه یك دادگستری اهواز

۱ـ ۳ آ ـ ۳۸۵۵۸

با تهیه ۹۶۰۰ تن چای در سال جاری نیمی از چای مصرفی داخلی از محصول کشور تهیه و اگر هر کیلو چای را ۱۵۰ ریال بحساب آوریم از صدور تقریبا ۱۵۰ میلیون تومان ارز بخارج جلوگیری میگردد .

سازمان چای وزارت گمرکات و انحصارات باتوزیع مقدار قابل ملاحظه کود شیمیائی و دادن ۱۱۰ میلیون ریال وام به کشاورزان چایکار میزان برداشت محصول را در واحد سطح ۴۹ درصد افزایش داده است .

برای احداث باغات جدید سازمان چای هر هکتار ۳۰ الی۴۰ هزار ریال وام بابهره ۰٫۳ بمدت ۹ سال پرداخت و برای‌نگاهداری باغات قدیمی هر هکتار ۵۰۰۰ ریال مساعده سالیانه بدون بهره میپردازد .

کیفیت چای ایران را کارشناسان بابهترین چای خارجی برابر دانسته و سازمان چای در تهیه چای مرغوب دقت و مراقبت فوق‌العاده میکند .

قابل توجه این است که از ۱۱ میلیون تومان وام و مساعده پرداختی سال گذشته فقط ۳۵۰۰ تومان باقی که در دست وصول استو درسال جاری نیز در حدود بیست میلیون تومان بکشاورزان وکارخانه داران وام و مساعده داده خواهد شد .

چند کارشناس خارجی در شمال مشغول کار و کلاسی برای تربیت کارشناس داخلی تاسیس شده است .

درگذشته کار چای بجائی رسیده بود که کشاورزان باغات خود را ترك میکردند ولی امروز قیمت باغات بچند برابر بالا رفته و کشاورزان باعلاقه مشغول مرمت باغات قدیم و احداث باغا ت جدیدند .

صفحه نوزدهم را مطالعه فرمائید

فروشندگان بخاری ارج

از فروشندگانی که قرار داد ندارند در خواست می شود از مراجعه برای دریافت بخاری ارج خود داری فرمایند . توضیح آنکه کلیه موجودی‌سال جاری به فروش رسیده و کارخانه برای تولید محصولات مورد احتیاج فصل آینده ناچار به‌تعطیل‌تولید بخاری می باشد . از هم اکنون ترتیبی اتخاذ شده که تولید سال آینده افزایش یابد واز این‌راه باستقبال هم میهنان عزیز پاسخ داده شود.

کارخانه ارج

گردنه — آ ـ ۳۹۲۴۸

جریان روز

استعداد های نهفته

«من با توجه باستعداد های طبیعی و نژادی آتیه‌ای را برای این مملکت پیش‌بینی می‌کنم که آنرا در بسیاری از ممالک دیگر نمی‌بینم از این لحاظ است که روز بروز اهمیت ایران میان ملل جهان زیادتر خواهد شدوشاید دیری‌نگذرد که مملکت ما در این‌اقیانوس متلاطم بصورت صخره‌استواری درآید که با ایمنت و بردباری و انشاءاله در آتیه حتی با سخاوت بتواند به کمک‌دیگران بشتابد البته بشرطی که همه بکوشیم و مساعی جسمی و مادی خود را با کوشش های معنوی نیزتوام‌کنیم.»

این چند جمله قسمتی از بیانات اعلیحضرت همایونی روز عید مبعث و هنگامی است که‌نمایندگان‌موسسات ملی شرفیاب بودند.

در آن روز گفتگوئی از این مهمتر برای دستجاتی که حضور شاه‌شرفیاب بودند پیش نیامد، این بیانات پس از پایان مراسم سلام‌دهان‌بدهان میگشت و نقل‌میشد، در همین زمینه برای نمایندگان مطبوعات نیز اعلیحضرت سخنانی فرمودند و مدیران جراید را توجه دادند باینکه اگر ما بتوانیم برنامه های خودرا خوب بموقع اجرا در آوریم خواهیم توانست‌پنجاه‌میلیون هکتار اراضی زراعتی را مشروب‌کنیم و حال آنکه اکنون سطح مزروعی ما دوازده میلیون هکتار است که شش میلیون آن براثر آبش بی‌استفاده می‌ماند.

همچنین فرمودند در حال حاضر هفتاد در صد جمعیت این کشور در دهات زندگی میکنند و سی در صددر شهر ها که اگر تمام اراضی میان‌آنها تقسیم شود بهر فردی دو هکتار بیشتر نمیرسد و با این مقدار زمین نمی‌توان زندگی کردومن امیدوارم روزی‌برسد که بامکانیزه شدن فلاحت کشور و حل مسئله آب، همه اراضی تحت کشت قرار گیرد و تمام افراد ملت از این ثروت ملی‌بهره‌مند شوندوزندگی سعادتمندی پیدا کنند.

این امیدواری به آینده درخشان ایران که اعلیحضرت همایونی در خلال‌بیانات خود اشاره می فرمایندبما فرصت میدهد موضوع را موردبررسی ومطالعه و بحث قرار دهیم، به‌بینیم چطور ممکن است ایران در میان کشورهای این منطقه بصورت صخرهٔ استواری در آید که حتی بتواند با سخاوت به کمک دیگران بشتابد؟آیا دلایل وجهاتی وجود دارد که ما میتوانیم بچنین ترقیات شایانی نائل شویم.

اگر چه اعلیحضرت‌در ضمن همین بیانات مفتاح آنرانشان داده وایران رامیان سایرکشورها مقایسه نموده‌اند ولی ما میخواهیم در این موضوع مشروحترا با خوانندگان عزیزصحبت کنیم.

اینکه اعلیحضرت همایونی آینده ایران‌را درخشنده‌ترازسایرکشورهای آسیائی وحتی بعضی کشورهای دور دست میدانند برای امکانات وموجباتی است که در ایران مهیا می‌باشد.

بخاطر هوش و قریحه ذاتی ملت‌ایران، بخاطر استعداد های طبیعی این کشور وبرای همین دشت ها، کوهستانها، مزارع قابل کشت، مراتع و منابع زیرزمینی بکر و دست نخورده‌ایست که در شکم کوهها وزمین های زرخیز این کشور نهفته است و ما هنوز به قسمت های زیادی از آن دست نیافته‌ایم.

مطلب اینست که ایران سرزمین پهناوری است که همه چیز دارد و همه گونه استعداد ها در آن دیده میشود و دامنه پیشرفت آن وسیع است، یعنی این مملکت که اکنون بیست یا بیست‌و یك میلیون نفوس دارد دارای چنان موقعیتی است که هر چه بر تعداد نفوسش اضافه شود باز جای بهره‌برداری اززمین دارد واراضی قابل زرع این کشور ارزش‌وگنجایش آن دارد که بیش از صد میلیون‌نفوس را تغذیه کند و حتی صادرات هم‌داشته باشد و حال آنکه وقتی کشور های مترقی امروز وفی‌المثل ژاپون را مورد نظر قراردهیم‌می‌بینیم امروز این‌کشور از حیث ترقیات صنعتی با بزرگترین کشور های اروپائی و آمریکارقابت میکند اما میدان عمل برای مردم این کشور ۹۰ میلیونی محدود است، جمعیت ژاپون بحکم قانون طبیعت هر سال اضافه میشود ولی مملکت آنهاکه هم اکنون دست‌نیاز بسوی سایر کشور هابرای تهیه مواد خام دراز می‌کند مسلما این نیازمندی به‌نسبت تولید مثل‌همچنان‌درافزایش است‌وبااشکالات فراوانی روبرو میگردد، در صورتیکه در ایران، کثرت نفوس، میدان سعی وفعالیت را بیشتر باز میگذارد و گشایش زندگی با دردست بودن‌تمام موجبات کار بیشتر فراهم‌میشود.

همین وضع راسایر کشورهای‌شرق دور وشرق‌نزدیك‌دارند،چین‌کمونیست ۶۶۰ میلیون جمعیت دارد وتاده‌سال دیگر ممکن است به یك میلیارد‌برسد، وباموقعیت سیاسی که‌این کشور از لحاظ پایمال شدن آزادی های فردی دارد وبرفرض رژیم آن تغییر کند اوضاع واحوال هرگز نشان نمیدهد که‌تابیست سال دیگر مردم بتوانند درآمد سرانه خودرابالابرند،هندوستان باکثرت نفوسی که‌دارد همین مشکل درآن دیده میشود این کشور هم‌اکنون باکمبودآذوقه دست بگریبان است، هرگز نمیتواند خوراك و پوشاك و مسکن میلیونها ساکنین هندراتامین نماید وبااژدیاد نفوس آیا این‌امکان وجود دارد که‌گشایش‌درامر خواربار وزندگی مردم پیدا شود ولواینکه برنامه های بزرك صنعتی وفلاحتی‌در این‌مملکت بموقع اجرا گذارده شودکه مقدمات آن‌فراهم گردیده ودر حال رشد و ترقی می‌باشند.

پاکستان واندونزی نیز نظیر همین مشکلات کثرت نفوس را هم‌اکنون ودر آینده دارند که‌البته این‌دورنماهرگز خوش‌آیند ملت ایران نیست، مامایل نیستیم هیچیك ازکشورهای‌روی‌زمین، چه‌آنها که‌بامارابطه‌دوستانه‌وبرادرانه دارند وچه آنها که‌ازما دورهستند و روابط عادی سیاسی واقتصادی دارند درمشکلات بسربرند وبامشکلات‌آتی روبروباشند، لکن‌دورنمائی ازامکانات موجود در کشورما، نعمت های خدا دادی که‌درایران وجود دارد، اراضی پهناوری که‌استعداد هرگونه کشت و زرعی دارامیباشد این آینده درخشان راپیش چشم ماباز میگذارد که‌باید شکر گزار خداوندی باشیم وقدرنعمت وتفضل الهی بدانیم وازخدای بزرك بخواهیم که‌اوضاع کشورما راهمچنان آرام وباثبات وقرین امن و آرامش نگاهداردتابتوانیم ازاین فرصت‌ها و امکانات‌عالی بهره برداری نمائیم و آینده درخشانی که‌درپیش‌داریم‌بدست آوریم، باید دانست رسیدن باین موفقیت‌هاشرائطی دارد که آن‌شرایط بستگی باطرز فکر و عمل وچگونگی اجرای برنامه‌های عمرانی‌ما دارد که خوشبختانه باموفقیت پیش‌میرود امادر این کارها معاضدت و همکاری و همفکری عمومی ضرور است واین‌ملت ایران وافراد این‌کشورند که‌باید درك این واقعیت نموده باامیدواری کامل‌به آینده روشن ایران قدم پیش گذارند و بسهم خود وظیفه‌ای که‌برعهده دارند انجام دهند.

حراج سالانه
در فروشگاه جنرال مد
خیابان سعدی بالاتر از شرکت بیمه

فقط یك روز

فردا جمعه ۳۰ دیماه

باقیمت‌های زیر انجام خواهد شد

مردانه	قیمت سابق	قیمت حراج
بارانی دوآستره	۲۱۰۰ ریال	۹۸۰ ریال
کت شلوار مردانه	۲۹۵۰ «	۱۷۹۰ «
کت‌مردانه	۱۶۵۰ «	۷۸۰ «
شلوار مردانه	۷۵۰ «	۳۹۰ «
پالتوکرمپی مردانه	۳۹۰۰ «	۲۸۰۰ «
دمی سوزن توئید	۲۵۰۰ «	۱۴۹۰ «
پلوور مردانه از	۱۷۰ تا	۴۸۰ «

بچه‌گانه	قیمت سابق	قیمت حراج
بارانی دو رو دخترانه ٤ تا ۸ ساله	۸۵۰ ریال	۳۸۰ ریال
بارانی دو رو دخترانه ۸ تا ۱۲ ساله	۱۴۰۰ «	۴۸۰ «
مانتو دخترانه ٤ تا ۸ ساله	۱۳۵۰ «	۴۰۰ «
مانتو دخترانه ۸ سال ببالا	۱۷۰۰ «	۵۵۰ «
دامن ـ شلوار ـ پیراهن دخترانه	۵۰۰ «	۲۵۰ «
بلوز ـ ژاکت و انواع تریکواز	۱۲۰ تا	۲۵۰ «
زیرپوش پسرانه	از ۲۰ تا	۴۰ «

زنانه	قیمت سابق	قیمت حراج
توراکادامن	۲۶۰۰ ریال	۱۲۸۰ ریال
بارانی دو رو	۱۸۰۰ «	۵۸۰ «
دامن	۶۰۰ «	۲۵۰ «
زیرپوش نایلن	۲۸۰ «	۱۸۰ «
شورت پلاستیك	۱۲۰ «	۵۰ «
شورت نایلن	۹۰ «	۲۵ «
بلوز وژاکت تریکو	از ۱۸۰ ریال تا	۴۸۰ «
روسری	از ۶۰ ریال تا	۸۰ «

وصدها نوع جنس دیگر باتخفیف‌های از ۳۰ تا ۷۰ درصد
ساعات‌کار از ۸ صبح تاپایان وقت یکسره

جنرال‌مد

دکتر حسن جبل عاملی
جراح و متخصص بیماریهای چشم
دوبورد نوچی و پلاستیك چشم
رزیدنت سابق دانشگاه ایالتی نیویورك

فقط ششم
دروس فیزیك و مکانیك‌وترسیمی رقومی با تضمین قبولی خصوصی تدریس میگردد.
به‌تلفن ۵۴۲۳۵ مراجعه شود.
آ_۳۵۳۴۷

درمان‌قطعی سوزاك حادومزمن وضعف قوای تناسلی ونازائی
دکتر جناب زاده دارای گواهینامه از دانشکده طب فرانسه
عصرها خیابان منوچهری مقابل کوچه ژاندارك

ومن احسن قولا ممن دعا الی‌الله وعمل صالحا وقال اننی من‌المسلمین

بیاد کودکی که بزرگتر از جهان شد

باطلاع علاقمندان می رساند در جلسه سخنرانی مذهبی ماهیانه که در تاریخ جمعه سی ام دیماه جاری از ساعت ۷ بعد از ظهر در محل زیر منعقد است و آقای آیت ... حاج میرزا خلیل کمرهٔ تحت عنوان (نهضت معارف اسلامی از پرتو حضرت سید الشهداء ع) سخنرانی می نمایند شرکت فرمایند.

تشکیل جلسه ۶٫۵ و شروع سخنرانی ۷ بعد از ظهر

آدرس ـ خیابان بهارستان قدری بالاتر از سه راه ژاله دست راست کوچه قائن داخل کوچه بعد از چهار راه اول کاشی ۸۲و۸٤

قابل توجه اعضاء محترم جمعیت اراکی های مقیم تهران

مجمع عمومی جمعیت روز جمعه ۳۰ دیماه در محل آموزشگاه خزائلی تشکیل می شود دستور جلسه انتخاب اعضاء شورا و هیئت‌مدیره و بازرسان است. آ_۳۹۱۵۶ **دکتر محمد خزائلی**

مکتب نو وابسته به گروه فرهنگی سعدی

برای کلاسهای کنکور ـاعزام محصل بخارج و دوره کامل متوسطه (ریاضی ـ طبیعی ـادبی) و دروس تقویتی و زبانهای خارجه (انگلیسی ـآلمانی ـ فرانسه ـعربی) و ابتدائی با همکاری آقایان **تجویدی ـ رکنی ـ عبیدی ـ عظیمی ـ مجلسی ـ دکتر محمد باقرمحقق ـ مساوات ـ مظفرزاده ـ هادی صادق ـفریدون یزدانفر** ـداوطلب‌می‌پذیرد.
ساعات تدریس از ٤وسه ربع بعد از ظهر تا ۹
نشانی ـ امیریه ـاول منیریه ۱ـ۳ آ_۳۵۳۳۱

بمناسبت تصادف روز شنبه (اول بهمن) با شب هفت مرحوم مغفور**عباس مصدقی** مجلس ترحیمی از طرف اهالی در مسجد پل سیمان منعقد خواهد بود.

بنام خداوند متعال

باکمال تاسف درگذشت **شادروان علی اکبر فرساد** را که از مردان نیکوکار و خیر بودندباطلاع کلیه‌اقوام‌واشنایان می رساند مجلس ختم آن فقید سعید روز یکشنبه دوم بهمن ماه از ساعت ۹الی ۱۱ صبح در مسجد ارك می باشد مجلس ترحیم زنانه روز جمعه و مجلس هفت آنمرحوم روز دوشنبه سوم بهمن ماه از ساعت سه بعد از ظهر الی ۵ در منزل آن مرحوم در زرگنده برپا خواهد بود.

الاحقر حاج سید عبدالله جزایری

خانواده های **جزایری ـنادرشاهی ـ دائی زاده ـمعینی صفائی ـ منصوری ـ معصومیان ـتوکل ـفروتن ـ جوانشیر فرساد.**

با کمال تاسف درگذشت شادروان علی اکبر فرساد را باطلاع بستگان و دوستان میرساند مجلس ختم آنمرحوم از ساعت ۹ الی ۱۱ صبح‌روز یکشنبه دوم بهمن ماه درمسجد ارك منعقد می باشد و مجلس ترحیم زنانه روز جمعه و شب هفت آنمرحوم روز دوشنبه سوم بهمن‌ماه از ساعت سه الی ۵بعد از ظهر در منزل آنمرحوم واقع در زرگنده برپا خواهد بود.

سید نعمت‌الله جزایری ـ الاحقر سید اسماعیل‌جزایری سید حسن جزایری ـ عزت‌الله نادر شاهی ـ فیض‌الله نادر شاهی ـ دکتر احمد معینی ـ لی‌منصوری ـ سرهنك هوائی عباس منصوری ـ سرهنك عباس توکل ـ مهندس مصطفی جزایری ـ مهندس مهدی جزایری ـ اشرف دائی زاده ـ آفاق دائی زاده ـهادی‌جزایری‌ـانوشیروان‌بشری‌ـحبیب‌الله فروتن ـمحمد جوانشیر‌ـهادی و محمدمعصومیان ـ لطف‌الله صفائی ـستوان یکم اسفندیار صفائی ـامیر صفائی ـپوران صفائی (فرساد)ـقدرت دائی زاده (فرساد) ـ زرین تاج معصومیان ـ دکتر س حشمت فرساد (نادر شاهی) ـ دکتر جعفر فرساد ـ دکتر علی اصغر فرساد وکیل دادگستری.

هوالحی‌القیوم

بمناسبت وفات جناب آقای**علی اکبر فرساد** والدماجد آقایان‌دکترعلی اصغر فرسادودکتر جعفرفرسادو دکتر س حشمت فرساد (نادر شاهی) در حسینیه زرگنده شمیران مجلس تذکری از طرف اهالی زرگنده برای روز جمعه سی‌ام دی ماه جاری از ساعت ۳ تا ۵ بعد از ظهر منعقد است.

از اهالی محترم و بستگان و دوستان آنمرحوم تقاضا دارد برای شادی روح آن فقید سعیددر مجلس‌مذکور شرکت فرمایند. **اهالی و انجمن محلی زرگنده**
آ_۳۵۴۱۳

بخانواده محترم فرساد بویژه بازماندگان‌آنمرحوم‌مصیبت وارده را تسلیت می دهیم

از قم تشکر و اعتذار

از آقایان علماء اعلام و حجج اسلام وروساء معظم ادارات و موالیان عظام ودوستان گرام که در مراسم تشییع و مجالس ختم و شب هفته مرحوم آقای حسین رکن (فتوره‌چی) با حضور خود یا کتبا و تلگرافا مرحمی بر قلب داغدیده آنان گذارده اند و تسکین خاطرشان رافراهم فرموده اند صمیمانه سپاسگذار و چنانچه بواسطه تاثر و تالم شدیدروحی که ببازماندگان آنمرحوم دست داده قصوری درشرفیابی و عرض امتنان حضوری گردد بدین وسیله پوزش طلبیده وامید عفو ازکلیه سروران عزیز داریم.

خانواده های رهنما ـ فتاحی ـ زجاجی ـامامی ـ محامدی ـخازنی‌ـ صابری ـسلامت‌ـ اسحقی ـناظری ـ فتوره‌چی آ_۳۵۳۷۳

مجالس جشن

هیئت ابوالفضلیان تهران جشن هزار وسیصد وپنجاه و ششمین سال میلادمسعود قهرمان‌نامدارکربلا بزرك پرچمدار حضرت‌سیدالشهداء ابوالفضل‌العباس علیه‌السلام را باطلاع میرساند و بدینوسیله از کلیه طبقات بخصوص علماء اعلام دامت برکاتهم و هیآت دینی دعوت مینماید درمجلس‌جشنی‌که درروزجمعه ۳۰ر۱۰ر۳۹ (برابرسوم شعبان‌المعظم ۱۳۸۰) در مسجد انبارگندم واقع در خیابان ری منعقد خواهد شد از ساعت ٦ الی ۹ بعدازظهر شرکت فرمایند.

بمناسبت میلاد باسعادت حضرت ابا عبداله الحسین علیه لسلام **مجلس جشنی درروزهای ۵شنبه و جمعه از طرف هیئت عزاداران حسینی بازارچه حاج سقاباشی در مسجد سادات اخوی (خیابان عین الدوله) از اول شب برقرار میباشد از علاقمندان بخانواده رسالت دعوت میشود که در این جشن شرکت فرمایند.**

هوالحق المبین

نظر به آنکه در چنین روزی ستاره تابان دو عالم سر از افق واقعی خارج و عالم را مزین به نور جمال خود فرمود که از این ولادت با سر سعادت همه غرق درشادمانیند بافتخار این روز مسعود هیئت طاهریه گیلانیان مقیم مرکز روز جمعه ۳۰ر۱۰ر۳۹ ازساعت ۵ بعد از ظهرجشن باشکوهی در دبستان ندای اسلام واقع در خیابان سیمتری سه راه‌مختاری منعقد از کلیه علاقمندان به آن حضرت (اباعبدالله الحسین علیه السلام) دعوت میشود که روز موعود مجلس را بقدوم خود مزین و اهالی جنوب تهران را مفتخر فرمایند.

دبیر هیئت طاهریه گیلانیان مقیم مرکز ـ حسین مرزدشتی

از طرف هیئت اتفاقیون صبح فردا بمناسبت میلاد مسعود حضرت سیدالشهدا (ع) در خیابان مولوی ـ مقابل کوچه خند ق‌آباد در منزل آقای حاج علی بابا حیدری مجلس جشنن بر قرار است.

چراغی را که ایزد بر فروزد (۱۹٦۱)
هر آنکس پف کند ریشش بسوزد (۱۳۸۰)
با قرآن شوخی مکن (۱۳۸۰)

فردا در انجمن جوانان اسلامی ایران بمناسبت میلاد مسعود یگانه فدائی راه حق مجلس جشن بر قرار است خادم عموم مترجم نظام مدنی

دنیای شاعران
اثر: دکترعزت‌الله همایونفر
در یکهزار صفحه بقطع بزرك وجلد زرکوب
توسط کتابفروشی ابن سینا روز اول فروردین ۱۳۴۰ منتشر میشود

خانواده های **اسفندیاری ـ اسفندیاری نوری ـ نوری اسفندیاری ـشفیع نوری ـجمشیدی ـ داودی ـ رمضانی ـ افضلی ـ احمدی** ـ با کمال تاثرو تاسف درگذشت شادروان **اسمعیل اسفندیاری** را که عمری خدمتگزار فرهنك کشور بوده بدین‌وسیله باطلاع‌عموم فامیل‌و خویشاوندان و دوستان و فرهنگیان می رسانند مجلس ترحیم آنمرحوم روز **جمعه** سی ام دی ماه از ساعت ۹الی ۱۱صبح در مسجد اردبیلیها واقع در چهارراه گلوبندك (کوچه چاله حصار) منعقدمی باشد و ختم زنانه در همانروز از ساعت ۳تا ۷ بعد از ظهر درمنزل شخصی آنمرحوم واقع در خیابان گرگان کوچه کاشیهامنعقد است. آ_۳۵۴۴۵

بعموم بازماندگان آنمرحوم مصیبت وارده را تسلیت میدهیم

خانواده های رحیمی ـحجتی ـ ظروفچی ـ روحانی ـ عریانی‌ـرضاجو‌ـ مدبر ـغفاری ـ وثوق ـ نیاکی

با کمال تاسف درگذشت شادروان **یحیی رحیمی** را در بندر پهلوی باطلاع‌بستگان و دوستان‌وآشنایان‌می رساند مجلس ختم فقید سعید از ساعت ۳الی ۵ بعد از ظهر روز شنبه اول بهمن ماه در مسجد مجد برگزار خواهد شد.

سرهنك توپخانه رحیمی‌ـ رسول رحیمی ـ ابراهیم رحیمی ـ علی رحیمی ـ ابوالقاسم حجتی ـ حاج محمد آقا ظروفچی ـ حاج محمد کریم ظروفچی ـ حاج محمد صادق اصفهانی ـ رمضان روحانی ـ مجیدعریانی ـ عین‌الله‌رضاجو عبدالکریم مدبر ـ رحمان غفاری ـ غلامرضا وثوق ـقدرت نیاکی آ_۳۵۳۹۳

بعموم بازماندگان آنمرحوم مصیبت وارده را تسلیت میدهیم

باطلاع فامیل و دوستان میرساند

روز یکشنبه ۲ر۱۱ر۳۹ چهلمین روز درگذشت مادر عزیزم**بانو حاجیه عزیزالملوك شیخ الاسلامی** می باشد لذا از ساعت ٤ تا ۷ در بنده منزل مجلس فاتحه برقرار است.

آ_۳۵۳۸۷ **قمر بهلول**

بمناسبت شب هفتم شهادت جوان ناکام**مهندس علی بیجاری‌پور** بعد از ظهر شنبه اول‌بهمن‌ماه ۳۹مراسم‌یادبودی بر سر مزارش واقع در امامزاده عبدالله بر قرار خواهد بود از دوستان وعلاقمندان تقاضا دارد قدم رنجه فرموده برای شادی روح آنمرحوم حضور بهمرسانند.

خانواده بیجاری پور

آ_۳۵۴۰۹ ۲ـ۱

بمناسبت آغاز سومین سال درگذشت جوان ناکام**داریوش رفیعی** از طرف فامیل و دوستانش رور یکشنبه دوم بهمن ماه در مقبره ظهیرالدوله مراسمی برگزار می شود.

آ_۳۵۳۶۳ ۲ـ۱

خانواده های آیرم‌لو ـکاویانی ـمقدس ـغفوری ـ آفاقی ـ منوچهری ـ احدی زاده

با نهایت تاثرو تالم درگذشت شادروان **حاجی آیرم‌لو** را باطلاع خویشان و دوستان میرسانند مجلس ترحیم **مردانه** فقید سعید از ساعت ۱۵ الی ۱۷روز شنبه ۱ر۱۱ر۳۹ در مسجد شیشه واقع در چهارراه آقا شیخ هادی و **مجلس** ترحیم زنانه از ساعت ۱۵ الی ۱۷ همانروز واقع در چهارراه مزبور کوچه هرمز پلاك ۳۹ منعقد خواهد بود.

بعموم بازماندگان آنمرحوم مصیبت وارده را تسلیت میدهیم

بقیه آگهیهای ترحیم وتسلیت درصفحات ٤و۱۳و۲۵ چاپ گردیده است

طرفداران لومومبا انتقام میگیرند

اعضای کمیته آشتی ملل متحد برای ملاقات بالومومبا وطرفداران او درنقاط مختلف عازم شدند

الیزابت ویل ۱۸ژانویه - رویتر- ترس ازعملیات انتقامی طرفداران لومومبا علیه اروپائیان ومقامات کنگوامروزدر سراسر این کشور احساس میشد .

این نگرانی پس از انتشار خبر تسلیم لومومبا به‌مقامات کاتانگابوجود آمده‌است .

منابع کنگوئی لئوپولدویل خاطر نشان میسازند که‌انتقال لومومبا از تیسویل به الیزابت ویل مرکز کاتانگا ممکن است طرفداران لومومبا را برآن دارد که‌درایالات اورینتال وکیووعلیه اروپائیان اقدام کنند .

بخصوص درایالت کیوو این خطر بیشتر است -چه هم اکنون مقامات صلیب سرخ گفته‌اند که‌وضع سه‌هزار اروپائی مقیم‌کیووخطرناک است و بسیاری از آنها به قوای نیجریائی سازمان ملل متحد پناهنده شده‌اند .

مقامات صلیب سرخ بین‌المللی گزارش میدهند که‌وضع اروپائیان و کنگوئیها که توسط مقامات طرفدار لومومبا دردوایالت بازداشت شده‌اند بسیار بداست وبه‌آنها غذای کافی‌داده نمیشود واغلب مورد آزار وشکنجه قرار میگیرند .

اروپائیان رووانداواورندی را پناهگاه مناسبی یافته سعی‌دارند از کیووبه آنجا بگریزند .

اعضاء کمیته آشتی سازمان ملل متحد که‌مرکب ازنمایندگان یازده‌کشور است امروز از لئوپولدویل‌خارج‌شدند تاازسران ایالات کنگو دیدن وباآنها گفتگو کنند .

اعضاء کمیته گفتند مایلند لومومبا راهرجا باشد ملاقات کنند .

مقامات کاتانگا تائید کرده‌اند که لومومبا اکنون دردست آنهاست و پزشکان میگویند وضع‌جسمانی‌لومومبا خوب است .

این مقامات میگویند به‌تقاضای‌ژوزف کازاووبولومبارا به نقطه مطمئنی خارج از پایتخت کاتانگامنتقل کرده‌اند. هنوزجزئیات توافق کازاووبوومویزه چومبه درمورد لومومبا افشا نشده است .

گفته‌میشود هدف چومبه از گرفتن لومومبا تهدید طرفداران اوست در ناحیه مانونو .

اعضاء کمیته ابتدا به‌ایالت «اورینتال» که‌دردست طرفداران لومومبا است عزیمت‌میکنند .

اعضاء کمیته دو روز با طرفداران لومومبا مذاکره خواهند کرد. ریاست کمیته باواچوکو از نیجریه است . سایر اعضاء کمیته از کشورهای غنا لیبریا ومالایا و حبشه وسنگال و سودان وتونس ومراکش می‌باشند .

بعدا این عده از اورینتال به‌کیوو واز آنجا به کاتانگای شمالی (مانونو) خواهند رفت وباسایر طرفداران لومومبا گفتگو میکنند .

فردا آخرین روز عصر آیزنهاور است

بقیه از صفحه اول

اینها همه برای شرکت و حضور در مراسم تحلیف رئیس‌جمهوری جدید آمریکا که روز جمعه انجام میگیرد به واشنگتن آمده‌اند .

کلیه مهمانان اصلی مراسم که از طرف کندی دعوت شده‌اند درواشنگتن هستند .

مقدمات اجرای مراسم تحلیف از هم‌اکنون آماده شده‌است .

مامورین تامینیه هم‌اکنون آماده هستند تا در رژه شرکت کنندگان مراسم تحلیف نظم را حفظ کنند .

هوای سرد

هوای واشنگتن سرد است و این امر ممکن است سبب کاهش تعداد تماشاچیان مراسم جمعه‌گردد.

دوشیزگان واشنگتن برای حضور در مراسم رژه تحلیف که برای‌مردم عادی نیز شرکت در آن آزاد است لباسهای مخصوص تهیه کرده‌اند.

مسافرین عادی ازچهارگوشه‌امریکا منجمله هاوائی و آلاسکا و گوام به واشنگتن آمده‌اند وانتظار میرودمردم نقاط مختلف بخصوص دختران مناطق گرمسیری اقیانوس آرام با لباس‌های محلی خود در رژه شرکت کنند.

آیزنهاور با قیافهٔ پدرانه و نجیب خود هیچ نشانه‌ای از ناراحتی نداردو باخشنودی منتظر تحویل بارحکومت به رئیس جمهوری بعدی‌است.

وی آخرین کنفرانس مطبوعاتی‌خود را داده است و جز چند پذیرائی کاری ندارد در۴۸ ساعت‌آخر حکومت‌خویش انجام دهد .

دیروزاو زنهاور در آخرین مصاحبه مطبوعاتی دوران ریاست جمهوری خود شرکت کرد .

دویست و هشتاد خبرنگار و عکاس در محل مصاحبه حضور داشتند ایزنهاور به خبرنگاران گفت این جلسه برای خدا حافظی تشکیل شده است .

ایزنهاور دراین مصاحبه گفت حکومت کندی باید بطور کلی نیرومند و محکم بماند ولی روح آشتی نیز باید از طرف آن‌نشان داده شود .

ایزنهاور اشاره کرد باید از بروز هر جنگ محلی جلو گیری شود زیرا ممکن است دامنه آن دنیا را فرا گیرد .

همچنانکه در زمان جنگ کره پیوسته این خطر وجود داشت .وی در چهار سال اول حکومت خود با تهدید چینی ها روبرو بود و آنها نه فقط دنیا را به جنگ تهدید می کردند بلکه قدم‌هائی‌درآن جهت بر می داشتند .

بقیه در صفحه چهارم

تلفات سنگین کمونیستهای لائوس

یکی از هواپیماهای امریکائی نیروی‌لائوس‌سرنگون‌شد دولت لائوس تقاضای تحویل یك‌پایگاه نظامی‌راازفرانسه کرد

مسکو -۱۸ ژانویه -یونایتدپرس- سروان کونك له افسر چترباز سابق ارتش لائوس اعلام کرد که امریکائیها ۶هواپیما دراختیار قوای طرفدارغرب ژنرال فومی نوساوان گذاشته‌اند .امریکائیها تعداد این هواپیماها راچهار فروند ذکرکرده‌اند.

یکی‌ازمقامات دولتی لائوس افشاء کرد که‌در حملات هوائی قوای‌دولتی به شهروانك وی انك یکی از این هواپیما ها دراثر تیراندازی قوای طرفدار کمونیست سرنگون شده‌است .

این‌هواپیما ها بامسلسل و فشفشه (راکت)های ۳۰ میلیمتری مجهزند .

گفته میشود تعداد بیشتری ازاین هواپیماها که به«ت-۶» معروفند به لائوس تحویل داده خواهدشد .

درونیستیان گفته‌میشود که قوای دولتی گروههای جنگی غیر نظامی پشت جبهه کمونیستها بخصوص درایالت «سی‌انك‌خوانك »که«دشت‌جار» در آن قرار دارد بوجود آورده‌است ومرتبا برای آنها اسلحه ومهمات کافی‌ارسال میشود .

این واحدهای جنگجویان غیر منظم ازافراد قبایل کوه نشین آن‌ایالت تشکیل شده دوازده هزار تن از قوای غیر منظم طرفدار کمونیست پاتت‌لائو راهشغول کرده‌است .

فرماندهی‌قوای‌چریك دست راست باسرهنك وانك پائو است که‌خود از افراد قبایل کوه نشین میسو بشمار میرود .

تقاضای تحویل پایگاه

این سرهنك میگوید فقط ٤خمپاره انداز شصت میلی متری در اختیار اوست وهریك ازافرادش بیش‌از چند فشنك ندارند .

حکومت لائوس ازدولت‌فرانسه‌تقاضا کرده‌است فرودگاه بزرك نظامی - «سنو » رادرمرکز لائوس به‌قوای‌لائوس تحویل دهد . این فرودگاه بموجب توافق سال ۱۹۵٤ ژنو دردست قسمت های آموزشی نظامی فرانسوی است .

حکومت لائوس میخواهد از فرودگاه مذکور برای رساندن مهمات باهواپیما های نقلیه جت‌به‌قوای‌مقدم‌خوداستفاده کند .زیرا درمرکز لائوس جز این فرودگاه محلی برای‌فرودآمدن هواپیما های‌بزرك وجود ندارد .

قبلا نخست وزیر بیطرف لائوس شاهزاده سوانا فوما از فرانسویها خواسته بود تااین فرودگاه راتحویل دهند .حال این‌درخواست راحکومت شاهزاده بون اوم تکرار کرده‌است .

شیرازی‌ها انتخابات زنگبار را بردند

دارالسلام (زنگبار) ۱۸ ژانویه - رویتر - حزب «آفرو - شیرازی» به رهبری شیخ «عبید امانی کروم» انتخابات زنگبار را برد . رهبر حزب ٥٦ساله است‌وسابقا دربانورد بوده است .

حزب شیخ کروم ۱۰ کرسی به دست آورد و حزب ناسیونالیست زنگبار ۹ کرسی . در انتخابات ۸۵ هزار تن رای دادند .

در زنگبارگروه‌کثیری ازبازماندگان شیرازیهائی که در قرون اولیه اسلامی به شرق افریقا مهاجرت کردند بسر میبرند .

شغل تازه آرمسترونگ جونز

لندن - ۱۸ژانویه - خبرگزاری فرانسه - آنتونی ارمسترونك جونز شوهر پرنسس مارگارت بسمت مشاور شورای‌طرحهای‌صنعتی‌انتخاب گردید .

ارمسترونك جونز از روزدوشنبه آینده درسمت جدید رسما مشغول بکار خواهد شد . قسمت اعظم کار همسر پرنسس مارگارت در سمت جدید رسیدگی بمسائل مربوط به سازمان نمایشگاهها میباشد . این شورا درسال ۱۹٤۲ توسط وزیر بازرگانی بوجود آمد و هزینه‌آنرا دولت می‌پردازد .

هدف این سازمان این است‌که محصولات صنعتی بریتانیا را ازنظر زیبائی تکمیل کند تا خریداران رقبت‌بیشتری بخریدآن‌نشان دهند ارمسترونك جونز که قبلا یك‌آتلیه عکاسی داشته است از ذوق هنری محروم نیست .

در اعلامیه ای که بدین مناسبت صادر گردیده خاطرنشان شده‌است که دفتر کار ارمستر ونك جونزدر کنار دفتر مدیر کل شورای‌طرح‌های اقتصادی است .

کشاورز و زمین

اگر آمریکائیها بیکاری روز افزون (بیش‌از۴میلیون تن) وکسر موازنه پرداختها (سالی نزدیك به ٤ میلیارد دلا) ورکود اقتصادی‌گاهگاهی دارند ، روسها نیز بیش از سی سال است در چنك‌مشکل کشاورزی خود سرگردان مانده‌اند .

از همان وقت که استالین به‌بهای کشتن میلیونها خرده مالك (کولاك) زمینهای‌روسیه را اشتراکی و دولتی کرد ، هیچگاه مسئله کشاورزی روسیه حل نشده است .

حتی پیشرفت های فضائی‌نیز قادر نبوده است این مشکل خاکی‌را بگشاید .

بحث بزرگی که چند هفته است در شوروی بر سرنقائص سیستم کشاورزی جریان‌دارد آنقدر اهمیت یافته که‌شخص خروشچف همه اوقات خود را منحصر به آن کرده است و هر روز اخبار تازه‌ای دربارهٔ برکناری مسئولین‌حزبی واداری به سبب سهل‌انگاری آنها در امر کشاورزی انتشار می‌یابد .

روسها ناگزیر شده‌اند اعتراف کنند که در زمینهٔ تولید گوشت و غلات وشیر حتی‌در پایان برنامهٔ هفت ساله نیزبه‌آمریکا نخواهند رسید. وعده رساندن مصرف سرانه گوشت روسها به آمریکائیها در ۱۹٦۰ مدتهااست فراموش شده است .

جای ارقام بزرگی را که درباب افزایش محصولات کشاورزی انتشار می‌دادنداخبار مربوط به‌تلف شدن‌محصول گندم در قزاقستان - به سبب نرساندن وسائل درو - یاتلاف ۳ میلیون راس دام در آسیای مرکزی گرفته است .

بین چهل تا پنجاه در صد جمعیت ۲۲۰ میلیون نفری شوروی که به امر کشاورزی اشتغال دارند هنوز نتوانسته‌اند خوراك بقیه را فراهم سازند .

روسها هنوزباید محصولات کشاورزی‌وارد کنند واز جمله به چین -که خود دچار قحطی است- برای تحویل دادن‌برنج فشار بیاورند .

در واقع کمونیسم که‌اصولا یك برنامهٔ عمل برای انقلاب سریع صنعتی است در همه جا با مسئله عقب ماندگی کشاورزی روبرو شده‌است .

پیشرفت های بزرك در زمینهٔ صنایع سنگین که در کشور های کمونیست به ضررصنایع مصرفی حاصل می‌شوددربخش کشاورزی اقتصادی ملی انعکاس نمی‌یابد .

وطبیعی است که بدون برقراری تعادلی بین صنعت و کشاورزی و آزاد کردن گروه عظیم کشاورزان که هنوز نه زمین چسبیده‌اند و به زحمت غذای خود را به دست‌می‌آورند آرزوی کمونیستها به‌درگذشتن از اروپای غربی‌و امریکاتحقق نخواهد یافت .

وقتی به خاطر آوریم که فقط ۱۰ در صد آمریکائیان به کشاورزی اشتغال دارند و هر کشاورز غذای ۱٤ تن را فراهم می‌سازد به تضاد عجیبی که در این زمینه بین وضع آمریکا و شوروی وجود دارد بهتر پی‌میبریم.

مسئله برای آمریکائیها آنست که چگونه از مازاد محصولات کشاورزی‌خودرهائی یابند .

مسافری که در آمریکا می‌گذرد در مناطق بسیار خصوصا آن‌قسمت که‌امریکائیها غرب میانه می‌نامند - به‌سیلو های بیشمار برمی‌خورد که در آنها مازاد غلات رانگهداری میکنند و مخارج نگهداری آنهاقلم‌بزرگی‌در بودجه‌امریکا است .

در برابر ، روسها غم این دارند که‌چگونه خوراك خودرا تامین کنندوبدامهای‌خود غذا برسانند.

نه سیستم‌مزارع اشتراکی، نه مزارع دولتی و نه نهضت آباد کردن زمین های دست نخوردهٔ شرق که خروشچف سه سال پیش‌آغاز کردباسخی برای مسئله مزمن کشاورزی بوده است .

کمونیستها کوشیده‌اند کشاورزی را هم تابع شرایط صنعتی سازند . اما این‌درست زمینه‌ای است که در آن‌قواعد معمولی بوروکراسی صدق‌نمی‌کند.بین کشاورزبازمین‌رابطه دقیق‌تر و باریکتری وجوددارد تا کارگر با ابزار یا ماشین. سیستم مزارع اشتراکی روسی سرانجام ناگزیر خواهدبوددر برابر سیستم مزارع تعاونی‌که اکنون در هند وآسیای‌جنوبی بیش از همه جا رواج دارد تسلیم شود .

کمونیهای چین آزمایشی‌از نوع دیگر است . و هنوززود است دربارهٔ موفقیت آن سخن گفت .

در اینجا مسئله ، تغییر شکل اساسی اجتماع ونه‌فقط یك تحول کشاورزی است . اما اگر نخواهیم جامعه‌ای بسازیم که در آن افراد ، از این جهت که پیچ و مهره‌های ماشین عظیم دولت‌اند ، باهم فرق نداشته باشند ناگزیریم رابطهٔ مرد کشاورز ومادرزمین را نگهداریم و در عین حال دهقانان را با رشته های همکاری چنان به یکدیگر به‌پیوندیم که نه تنها مسئله تولید حل شود ، جامعهٔ‌دهقانی نیز بتواند سرچشمهٔ زایندهٔ قدرت وثبات‌اجتماعی‌گردد.

داریوش همایون

برنامه امشب سینماهای

سهیلا و نیاگارا

هردی که تنها بود

زنگی ، دوبله‌فارسی

امشب درسینماهای **سعدی-امپایر-ایفل**

یک قصه بیش نیست غم عشق

پدیده خیره‌کننده وبی‌نظیر سینمای شوروی

بالت

لیلی و مجنون

اقتباس ازمنظومه نظامی گنجوی

سنن‌سرای نامی ایران

موزیك از بالاسانیان

زین فتنه که محکم آیتی بود

در هر دهنی حکایتی بود

نظامی

رنگی دوبله بفارسی

فیلم لیلی ومجنون یك اثرعمیق هنری‌است وبصورت بالت تهیه شده، اگرازآثارعمیق هنری وفیلم‌های بالت لذت نمیبرید، متمنی است از دیدن این‌فیلم خودداری فرمائید

علاوه بربرنامه فیلم جریان تولد نوزاد سلطنتی ولایتعهد بطورکامل وبصورت سینماسکوپ ورنگی نمایش داده‌میشود

آ-۳۹۲۹٤

حراج سالیانه **کفش فردوس**

ازشنبه اول بهمن‌ماه - بمدت ۱۰ روز

شامل چند مدل از کفش‌های مردانه زمستانی

کفشهای ۷۰۰ تا ۹۰۰ ریالی

۳۹۰ و ٤۸۰ ریال

کفش فردوس- خیابان شاه-نرسیده بچهارراه شاه فروشگاه شماره ۲ - خیابان شاهرضا- مقابل فرصت

۱-۲ آ-۳۸۸۳۲ تبلیغاتی آ.آ.

قابل توجه پزشکان وجراحان

بیمارستان مجهزی دریکی از شهرستان های کشور که‌گنجایش بیست تختخواب داشته بااطاقهای عمل و زایمان ودستگاه رادیوگرافی کامل وکلیه وسایل مدرن آن بامزایائی تحت شرایط بسیار جالب واگذار میشود. همکاران محترم برای کسب اطلاع بیشتر باتعیین وقت قبلی بوسیله تلفن شماره ٤۱٤۷٤ به منزل اینجانب مراجعه فرمایند.

۱-۲ دکتر رستم صرفه نشانی - کوی اطاق بازرگانی

در شورش کوبا ۹۳ تن کشته شدند

رژیم فیدل کاسترو برای جلوگیری ازتوسعه موج مخالفت دست به تصفیه دامنه داری زده‌است

هاوانا ـ۱۸ ژانویه ـ آسوشیتدپرس دیروز سه تن در کوبا به‌اتهام‌خراب کاری در تاسیسات برق اعدام‌شدند

کاسترو تهدید کرده که با خرابکاران به سخت ترین وجه معامله خواهد شد .

از طرف دیگر اتحادیه های کارگری که زیر نظر مستقیم‌دولت قرار دارد دست بیك تصفیه عمومی رهبران اتحادیه ها زده و کار خود را از اتحادیه های کارگران صنایع غذائی آغاز کرده است .

این اتحادیه ها از تقبیح اتحادیه کارگران برق‌که بانفوذ کمونیست ها مخالفت داشته‌اند خودداری کرده‌اند .

تصفیه دامنه دار دیگری نیز در اتحادیه کارگران اتوبوس ها که زمانی ازمهمترین طرفداران کاسترو محسوب میشدند آغاز گردیده‌است مخالفت این اتحادیه‌ازآنجا آغازشد که بخاطر تجهیزات نظامی از حقوق کارگران اتوبوس کاسته گردید .

اکنون قلعه «لاکابانا» که در کنار خلیج هاوانا قرار گرفته مملو از زندانی است و بسیاری از آنها در انتظار محاکمه بسر میبرند .

دادگاههای نظامی نیز فعالیت شبانه روزی دارند و برای بسیاری‌از افراد نظامی و غیر نظامی محکومیت های‌گوناگون تعیین میکنند .

۹۳ کشته

بازرگانانی که از نواحی جنوبی و مرکزی کوبا می‌آیند اظهار می دارند درنبردهائی که‌بین نیروهای کاسترو و شورشیان درگرفته ۹۳ نفر کشته شده‌اند .

گزارشهای تائید نشده حاکی‌است که قسمت اعظم تلفات در نزدیکی «ترینیداد» یکی از شهر های ایالت «لاس ویلاس» روی داده است .

هیچگونه گزارش رسمی درباره نبردهای این ناحیه انتشار نیافته است . محافل مطلع اظهارمیدارند که واحدهای کاسترو روز گذشته در حوالی شهر «کارالیلو» مشغول عملیات بوده‌اند .

گزارش میرسد که بیمارستان های خصوصی به صلیب سرخ‌جهانی شکایت کرده‌اند که نیروهای کاسترو دربنای این بیمارستان توپ های ضد هوائی نصب کرده‌اند .

صلیب سرخ‌جهانی‌توجه‌دولت کاسترو رابه کنوانسیون نژو که این قبیل اقدامات را منع میکند جلب نموده است .

از طرف دیگر طبق اطلاعات‌رسیده قرار است دانشجویان بمناسبت اعتراض به توقیف رهبران خود نمایشهائی ترتیب دهند .

خروشچف برای بیطرف کردن ژاپن رشوه می‌دهد

مسکو ـ ۱۸ژانویه ـ آسوشیتدپرس نشان ساخته است که ژاپن علاقمند نیکیتاخروشچف نخست‌وزیر شوروی به توسعه سیبری شرقی است .

روز چهارشنبه به ماتسوموتو دبیر کل حزب سوسیالیست ژاپن گفت که اتحاد شوروی خوشحال خواهد شد اگر بار دیگر فکر پس دادن جزایر «هوبومائی» و «سیکوتان»بژاپن مورد بررسی قرار گیردواین درصورتیست که‌ژاپن بیشتر از سیاست بی‌طرفی پیروی کند .

ماتسوموتو یکساعت‌و ۳۵دقیقه موضوعات مختلفی از ماهیگیری گرفته تا ساختن لوله نفتی سراسری‌سیبری را که به ساحل اقیانوس کبیرکشیده خواهد شد با خروشچف مورد مذاکره قرار داد .

ماتسوموتو ظاهرا بخروشچف‌خاطر یکی از موضوعاتی که موردمذاکره قرار گرفت امتداد یك خط لوله نفتی طرف شرق از «ایرتونیك» در سیبری مرکزی به «ناخوتك» در کنار دریای ژاپن بود .

مقامات مطلع ژاپنی می گویند خروشچف گفته است روسیه‌ازکشیدن خط لوله در سیبری خوشحال خواهد شد اگر ژاپن آماده فروش لوله های فولادی و دادن اعتبار برای کمك به ساختمان خط باشد .

مقامات ژاپن گفتند که خروشچف برای صدور نفت و الوار بژاپن یك نوع فشار تجاوزکارانه مشخص بازرگانی وارد آورده است .

فردا آخرین روز عصر آیزنهاور است

بقیه ازصفحه سوم

آنروز ها روسها از این سیاست چین پشتیبانی می کردند . اما حکومت ایزنهاور طبق گفته او با استحکام و متانت و قدرت مانع‌شد که در دوره چهار ساله دوم حیات خود این تهدید ها ادامه یابد .

هشت سال تهدید

ایزنهاور اظهار داشت حکومت او توانست در هشت سال کلیه مناطق جهان را در برابر تهدید و تجاوز کمونیست ها حفظ کند .

وی گفت مطمئن است که‌نشان دادن ضعف کمونیست ها را به تجاوز تشویق می کند .

ایزنهاور از این که در اثر اشکال تراشی روسها در امر خلع سلاح پیشرفتی حاصل نشده اظهار تاسف کرد .

ایزنهاور به وضع لائوس اشاره نمود و گفت اگر حکومت شاهزاده بون اوم از طرف روسها برسمیت شناخته شود به نظر او به برقراری آرامش در لائوس کمك فراوانی خواهد شد .

پیشنهاد کامبوج

از ایزنهاور سئوال شد چرا با پیشنهاد کامبوج در مورد تشکیل یك کنفرانس بین المللی از ۱۴ کشور عضو کنفرانس ژنو موافقت نشده است .؟

ایزنهاور جواب داد به نظر او شرکت درهر کنفرانس بین المللی وقتی صحیح است که حصول‌موافقت میان مخالفین ممکن باشد .

ایزنهاور حاضر نشد در باره حکومت دست راست لائوس ونقش ژنرال فومی نوساوان توضیحی دهد

ایزنهاور افزود که تصمیم‌بلوك کمونیست برای کمك به آشوب در کشور های دیگر که خروشچف در نطق پریروز خود در کمیته مرکزی حزب کمونیست آنرا کمك به جنگهای آزادی بخش نامیده‌بود علت اصلی ادامه بحرانهای جهانی ومایه اصلی درد سر دنیاست .

این جنك های به اصطلاح «آزادی بخش» عبارت است ازقیام عناصر کمونیست‌علیه حکومت‌قانونی

اما امریکا باید در چهار چوب منشور ملل متحد مدافع حکومت های قانونی باشد .

دیروز درحالیکه پرزیدنت آیزنهاور (عکس‌بالا) مشغول سخنرانی خدا حافظی باملت امریکا بود پرزیدنت کندی رئیس جمهوری منتخب امریکا (عکس‌پائین) وارد فرودگاه واشنگتن شدو مورد استقبال قرارگرفت .

فردا کندی طی مراسم باشکوهی دوران ریاست‌جمهوری خود را آغاز می کند .

آماده باش درویت‌نام جنوبی

سایگون ـ۱۸ـژانویه یونایتدپرس طبق گزارشهای رسیده ویتنام‌جنوبی برای سرکوبی نیروهای شورشی ضد دولتی در باتلاقها و جنگلهای بیرون شهر سایگون واحدهای ذخیره خود را بزیر پرچم فراخوانده است .

«نگودین توآن» معاون وزارت دفاع ویتنام جنوبی تاکید کرد که کلیه افسران احتیاط ودرجه‌داران برای خدمت تحت‌السلاح فرا خوانده شده اند وی‌گفت منظور از این‌اقدام افزایش قدرت واحدهای جنگنده منظم است .

گزارشهای رسیده حاکیست که ممکن است کارمندان کشوری نیز برای شرکت سرکوبی شورشیان «ویت کونك» بسیج شوند از چند روز پیش زدو خورد های شدیدی در باتلاقهای ناهموار ولتای رودخانه «مکونك» جنوب «سایگون» بین‌نیرو های دولتی و شورشیان درگرفته است .

روزنامه لودو (آزادی) گزارش داد مقامات محلی دست به مسلح ساختن گارد های غیر نظامی زده و برای حمایت مردم غیر نظامی در شه ب‌دستورهائی برای پایداری در مقابل حملات‌تروریستی ویت‌کونك صادر کرده‌اند .

کشاورزی شوروی اسفناك است

- **رسیدن به پای امریکا ازلحاظ کشاورزی فقط بصورت آرزوئی در دل خروشچف مانده است**
- **اقداماتی‌که خروشچف برای جبران اشتباهات اداره امور کشاورزی پیشنهادکرده فقط حداقل تولیدرانجات میدهد**

مسکو ـ رویتر ـ۱۸ ژانویه ـ خبر گزاری تاس‌اعلام داشت که جلسات عمومی کمیته مرکزی حزب کمونیست شوروی بکارخود پایان داد.

در آخرین‌جلسه سوسلف دبیر کل حزب گزارش بیست ویکمین کنفرانس احزاب کمونیست جهان درمسکو را برای جلسه عمومی قرائت کرد .

دراین باره قطعنامه‌ای‌ازطرف‌کمیته مرکزی به تصویب رسید .

اشتباهات مربوط به‌اداره امور کشاورزی در شوروی بقدری فاحش بوده که آنچه خروشچف برای جبران آن پیشنهاد کرده‌اقداماتی است‌که باید برای حفظ حداقل‌تولیدکشاورزی معمول گردد .

دزدیدن غله درمزارع ،رشوه دادن بخاطر بدست آوردن تراکتور ، جعل ارقام برای پوشاندن نقائص موجود مسائلی بود که یك بیك توسط خروشچف مطرح شده ومورد سئوال قرار گرفته‌است .

کوشش برای‌اینکه شوروی از لحاظ تولید محصولات کشاورزی بپای امریکا برسد اکنون‌فقط بصورت‌آرزوی آتشینی دردل خروشچف‌باقی مانده است .

جلسه عمومی کمیته مرکزی قبل از پایان دو تن عضو کاندید جدید انتخاب کرده‌است .

این‌دوتن عبارتند ازگناوی وورونف دبیر حزبی ناحیه اورنبورك وویکتور گریشکین رئیس‌شورای‌مرکزی‌اتحادیه های کارگری .

وی‌بقدری برافروخته است که‌امکان دارد دست به‌مسافرتی درسراسرکشور زده وشخصا برای دهقانان توضیح دهد چگونه میتوانند برازدیاد تولید محصول غله خویش بیافزایند **بچه** ترتیب قبل از آنکه خوکها رابدست قصاب بسپارندآنهاراچاق‌کنندواز همه مهمتربچه‌وسیله‌کشاورزان‌درسالهای بد نظیر ۶۰ـ۱۹۵۹ باعوامل‌طبیعی به‌مبارزه برخیزند .

درمشاجره‌ای که‌بین خروشچف و سریوف دبیرناحیه گورکی روی دادوی اظهار داشت که‌در گورکی غذای کافی برای تامین احتیاجات مردم بدست نیامده ودر دیگر نقاط‌نیز وضع بهمین منوال بوده‌است .

خروشچف به‌سریوف گفته پولی که‌کارگران شما گرفته‌اند بیشتر از محصولی بوده که شمابرداشته‌اید و سریوف نیز موضوع را تصدیق‌کرده است .

خروشچف درجلسه روز سه شنبه یك نطق سه‌ساعت و بیست و پنج دقیقه‌ای کرده که هنوز متن آن‌انتشار نیافته‌است .

خبرنگاران نیز هنگام‌ایراد این‌نطق حاضر نبوده‌اند .

فرانسه آمادهٔ مذاکره باملیون است

بقیه از صفحه اول

در این اعلامیه که در واقع پاسخ دولت فرانسه باعلامیه دو روز قبل حکومت موقت الجزایر می‌باشدخاطر نشان کردیده که **دولت فرانسه‌تصمیم گرفته است فعالیت خود را برای اخذ تماس صلح جویانه با سازمان خارجی شورشیان الجزایر توسعه دهد زیرا لحظه مناسب‌برای‌اعطای حق‌خودمختاری بمردم الجزایر فرارسیده‌است .**

بدین ترتیب دولت فرانسه رسما علاقه خود را به اخذ تماس مجدد با حکومت موقت الجزایر اعلام نموده است (تماس اول در شهر ملون در فرانسه صورت‌گرفت) .

ناظرین خاطرنشان میسازند که چنانچه دوگل این اطمینان را بدست نمی‌آورد که ملیون الجزایر صمیمانه مایل به تجدید مذاکرات هستند چنین اعلامیه‌ای صادر نمیکرد .

بهر حال آنچه مسلم است این است که طرفین یعنی هم ملیون الجزایر و هم دولت فرانسه مایل‌باخذ تماس جدید و تجدید مذاکره‌بیرامون چگونگی اعطای حق خود مختاری بملت الجزایر می‌باشد .

روزنامه «دارور» که‌ازجرایدپرتیراژ پاریس است در آخرین شماره خود می‌نویسد پس از رفراندوم و پس از اعلامیه حکومت موقت الجزایر بنظر میرسد موافقتی که بین طرفین در موردحل‌مسئله الجزایر صورت خواهد گرفت ازاینقراراست :

۱ـ آتش بس «در عمل» .

۲ـ اعطای دو ملیت به الجزایری های اروپائی .

۳ـ تشکیل کنفرانس میز گرد با شرکت تمام جوامع‌الجزایری .

٤ـ جلو گیری ازایجادیك قوه‌اجرائیه موقتی در الجزایر تا اعطای حق‌خود مختاری

روزنامه ارور میافزاید امکان چنین موافقتی بین طرفین بسیار زیاد است وضمنا این موافقت‌موجب بوجودآمدن شرایط صلح در الجزایر خواهد شد.

این روزنامه که تمایلات‌راست‌دارد میافزاید پس از این توافقها فرحات عباس به پاریس‌آمده وباژنرال دوگل رئیس جمهوری فرانسه‌مذاکره خواهد کرد وبدین ترتیب **میزگردی برای** بررسی‌جزئیات شرایط سیاسی وحق اعطای خود مختاری تشکیل میگردد

موافقت قبلی بوسیله تماسهای‌محرمانه صورت میگیرد و **لوئی جاکس وزیر امور الجزایر فرانسه ریاست هیئت نمایندگی فرانسه را عهده‌داراست و احمد بومنجل ریاست هیئت‌نمایندگی ملیون الجزایررا .**

یکی دیگر از روزنامه های‌فرانسه نکاتی را که اینك‌درمورد آنهاحکومت الجزایر و حکومت فرانسه موافقت دارند و یا موافقت ندارند بدین ترتیب شرح داده است :

یك نکته مشترك :

فرانسه و حکومت موقت الجزایر هر دو قبول دارند که ملت الجزایر باید آزادانه سرنوشت خود را تعیین کنند .

نکات عدم توافق

ـژنرال دوگل مایل است که قبل از مذاکره شورشیان الجزایر سلاح را برزمین بگذارند ولی حکومت موقت الجزایر مایل است ابتدا مذاکره صورت گیرد .

ـ ملیون الجزایرخودراتنها نماینده مردم الجزایر میدانند و مایلند تنها طرف مذاکره با دولت فرانسه باشند ولی دوگل مایل است سازمانهای‌دیگر با تمایلات مختلف در مذاکرات‌شرکت کنند .

ـ فرانسه معتقد است که برای‌مدت زمانی حضور ارتش فرانسه درالجزایر ضروری است ولی ملیون مخالفند.

بمناسبت فوت ناگهانی مرحوم **واگن** ینسن مشاور حمل ونقل یونیسف در ایران که درمدت‌هشت سال خدمات شایان توجهی درامور حمل و نقل انجام داده بوددر تاریخ ۲۱ر۱۰ر۳۹ مجلس یاد بودی از طرف کارکنان نقلیه سازمان‌ریشه‌کنی مالاریا و دوستان وهمکاران ایرانی آن مرحوم با حضور آقای دکتر دیبا معاون وزارت بهداری وآقای دکتر لهنر رئیس موسسه یونیسف در ایران برگزار و آقای دکتر دیبا و همچنین آقای داویدیان رئیس اداری وابسته بین‌المللی‌ضمن شرح خدمات مرحوم نیسن در ایران از فوت غیر منتظره او اظهار تاسف نموده ودر خاتمه یك دقیقه سکوت اعلام شد .

بمناسبت درگذشت شادروان **مرحوم علی سیداحمدیان** معروف (به آشیخ‌علی زاهد) روزجمعه ۳۰ دیماه مجلس‌ختمی در مسجد حاج ابوالفتح (میدان شاه) از ساعت ۸ و نیم تا۱۱ منعقد است مراتب بدین وسیله باطلاع دوستان و آشنایان آنمرحوم میرسد . ضمنا مجلس تذکر زنانه عصر همانروزدر منزل آنمرحوم واقع در خیابان ادیب‌الممالك کوچه فصیحی منعقد می باشد .

خانواده های آرام ـ سید احمدیان ـ حسن ماهوتچی ـ شاهق ـ حاجی آقا رضا مسیح تهرانی ـ شافع ـ شاه‌مرادی مظلوم ـ لاهوتی ـ شیخ لاری ـ محمد اسماعیلی ـ تحویلدار خزانه .

آ ـ ۳۵٤۲۷

باکمال تاسف مصیبت وارده را به خانواده‌بیجاری‌پور بخصوص بسروران ارجمندم‌سرکار سرهنك بیجاری پور و سرکار سرگرد آهنچی تسلیت می دهم .

آ ـ ۳۵٤۹۵ **سروان پیاده ناصر منوچهری**

مصیبت وارده را بخانم عصمت علی آبادی تسلیت‌عرض وبقاء آن خاندان محترم را از خداوند متعال مسئلت داریم .

آ ـ ۳۵۳۸۹ **مهین نجم آبادی ـ پری موثقی**

بیاد دومین سال مرگ مهندس رضا یوسفی

امروزدوسالست که دست مرگ رشته حیات‌تورادرعنفوان جوانی برید و آتشی که هرگز خاموش نمی شود در دل دوستانت بر افروخت . از میان ما رفتی ولی حتی یکدم‌از یادت غافل نیستیم . تو شمع جمع ما بودی و چون گلی نابهنگام پرپر شدی . صفات بارز توهمواره سرمشق‌زندگی دوستانت خواهد بود .

روحت قرین رحمت باد

محمد مسعودیان ـ نصرالله کرملو ـ یدالله ذبیحیان ـ امیر پیرقاسمی ـ حیدرقلی همرانی ـ سیروس مکفی ـ احمد بهارلو ، احمد ساقیان ـ غلامرضا بنکدار ـ علی ابری ـ ناصر حیدری ـ عباس شهناز ـ محمد مهاجر

بمناسبت چهلمین شب درگذشت **آقا سید ابراهیم‌اعرابی** از طرف بازماندگان آنمرحوم مجلس ترحیمی در مسجدجامع اوین از ساعت ۳ الی ۵بعد از ظهر روز یکشنبه ۲ر۱۱ر۳۹ بر قرار است خواهشمند است از کلیه اقوام و دوستان با تشریف فرمائی خود روح آنمرحوم را شاد فرمائید .

آ ـ ۳۵٤۸۱ **خانواده اعرابی**

بدینوسیله درگذشت مرحومه مغفوره **بانو فاطمه کاملی** را باطلاع آشنایان و اقوام میرساند مجلس ترحیم آنمرحومه از ساعت ۳الی ۵روز جمعه ۳۰دی‌ماه‌درمسجد منشورالسلطان واقع در انتهای خیابان سپه مقابل ۲۰ متری شعاع‌السلطنه و مجلس زنانه در همان ساعت در منزل کاملی واقع در کوچه علائی کاشی ٤٤خواهد بود .

علی کاملی ـ احمد کاملی ـ رضا کاملی ـ عطاالله کاملی محمد سیف‌اللهی ـ مصطفی سیف اللهی ـ علی سیف‌اللهی بعموم‌بازماندگان آنمرحومه مصیبت وارده را تسلیت میدهیم

از امشب درسینما های

رادیو سیتی رکس

آغاز دومین هفته نمایش فیلم

باشرکت:

هورست بوخولتز (جیمزدین‌اروپا)

جان میلز ـ هالی میلز

این فیلم دارای آنچنان دلهره واضطراب است که‌حدی برای آن نمیتوان تصورنمود.

ماجرای قتلی است که ناظر آن‌دختر کی خردسال‌است اما ازافشای آن خودداری میکند

نتیجه قرعه‌کشی سری ۵۲۶ بلیطهای هفتگی بخت آزمائی ملی

که در روز چهارشنبه ۲۸ر۱۰ر۳۹ ساعت ٤ بعدازظهر انجام گرفته است

شماره ۳	۵۰	ریالی
« ۰۰	۱۰۰	«
« ۱۵۸	۱۰۰۰	«
« ٤۹۳۶	۲۰۰۰	«
« ۵۹۲۶۹	۳۰۰۰۰	«
« ۵۹۲۶۸	۱۰۰۰	«
« ۵۹۲۷۰	۱۰۰۰	«

آ ـ ۳۹۲۸۰ **بنگاه بخت آزمائی ملی**

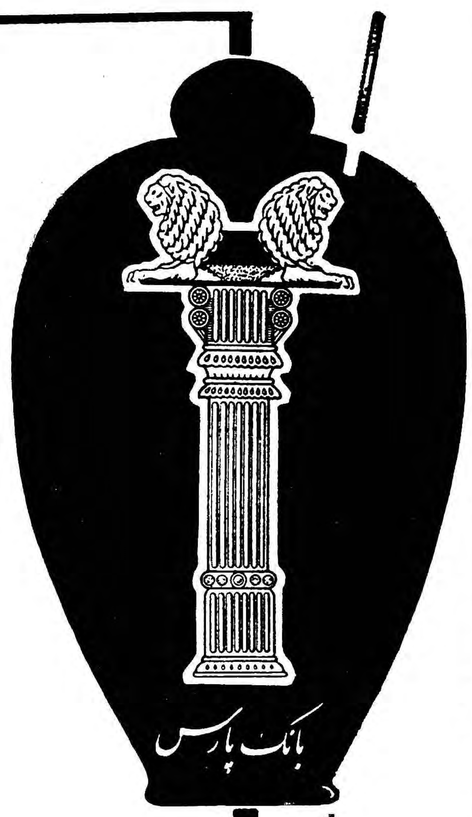

راه پولدار شدن تامین آتیه است

در بانك پارس بالاترین بهره‌ها یعنی ٦ در صد سود بحساب تامین آتیه شما تعلق میگیرد

برای بازکردن حساب تامین آتیه‌واستفاده ازیك جائزه ممتاز

۷۷۷۷۷۷ ریالی

و ۵ جائزه ۱۱۱۱۱۱ ریالی

وجوائز دیگر تا۱۵ بهمن وقت باقی است

۱۶ روز دیگر

فالوپا

مترجم: زندنیا

ده سال پس از جنگ کره

ده سال پیش در همین اوقات جنگ کره، بزرگترین جنگ دههٔ ششم قرن بیستم آغاز شد. این داستان جنگ کره است واکنون که بیم شروع جنگ دیگری ازآن نوع درلائوس میرود بازگشتی بگذشته خونین بی مناسبت نخواهد بود. این مقاله ازمجله لایف اقتباس شده است.

-۲-

درستپامبر ۱۹۵۱ سلف من در کره شمالی مقتول شد گلوله یك هواپیمای جت امریکائی که‌راه عبور اورا به گلوله‌بسته بود در سرش جای گرفت. من‌مامور شدم تادرسمت وابسته نظامی لهستان جانشین وی شوم واین سمت من از طرف «جمهوری خلق چین و جمهوری دمکراتیك خلق‌کره» پذیرفته‌شد. ماموریت خاص‌من درکره شمالی آن‌بود که کلیه اطلاعات سری راکه‌ممکن باشد درباب‌سازمان وتاکتیك وقوای جنگی «قوای ملل متحد» بخصوص امریکائیان کسب کنم.

چندماه بعد بایك قطار چینی ازموسمون به‌مرز کره شمالی‌یعنی رودیالوعزیمت کردم. بایك گروه ۲۰۰ نفری که همه لباس‌متحدالشکل سبز«داوطلبان خلق‌چین»رادربرداشتند همسفر بودم. اما این گروه چینی نبودند بلکه روسی بودند ـ والبته آنچنانکه من انتظار داشتم مشاورین نظامی روسی نیز بشمار نمی‌آمدند. آنها نفرات جنگنده یعنی خلبانان میك نیروی هوائی سرخ ـ مهندسین نظامی و نفرات توپخانه ضد هوائی ـ بودند و برای جنك عازم کره‌میشدند.

حضور این جنگجویان شوروی در کره چنان‌سری‌نگاهداشته‌شد، که‌لااقل تاجائیکه اطلاع دارم، قوای ملل متحد هرگز نتوانستنددلیل واقعی بر حضور قوای شوروی در جنك کره بدست آرند. اما من بعنوان یك وابسته نظامی از یك کشور کمونیست دوست که‌درکنار ستادعناصر شوروی بسر میبرد و به‌کار مشغول است به‌این اسرار ومسائل دیگری واقف‌شدم. «داوطلبان»خلق چین رادر عمل دیدم‌که باوزنه انبوه نفرات خود صحنه جنك‌کره راتحت سلطه‌در آوردند و رهبران آنهارادیدم که‌از هرکس مظنون بودند ـ حتی ازخودروسها بعدها نیز کمونیستها را دیدم که‌موافقت نامه آتش بس رابارها زیر پانهادند. اینها همه جریانات پشت پرده جنك کره‌را تشکیل‌میدهد آنهم جنگی که‌باوجود موفقیتهای بسیار روسها وچینییان، بارها لااقل روسهاابراز کردند کاش این جنك راازابتدا آغاز نمیکردند.

***

بیشتر پروازهای جنگی کمونیستها که به‌زد وخورد میان‌جتهای «میك» روسی و«سامبر» امریکائی منجر شد توسط خلبانان روسی انجام گرفت. آتشبارهای ضدهوائی روسی که‌درسراسر کره شمالی نصب شده‌بودند هواپیماهای امریکائی رافرود آوردند، مهندسین جنگی روس پل وراه و تونل ساختند تامهمات وتجهیزات به جبهه برسد و همه پیروزیهائی که قوای کره شمالی دربرابر قوای ملل‌متحد بدست آوردند مدیون صدها مشاور روسی بودکه آنها را تربیت کرده طرح عملیاتشان را ریختند و خلاصه‌جز فشردن ماشه سلاحها همه‌کار کردند. زمانی که‌در آنجا بودم ۵۰۰۰ تن روسی درصحنه های جنگی کره یاکنار رود یالودر پایگاههای «میك» ومنچوری به‌انجام وظیفه مشغول بودند. از همان آغاز همسفری خونسردی سپاهیان شوروی در کره مرا به شگفتی آورد. به‌گاه بازی ورق با افسران ایشان در قطار موکون آنان را اهل‌طنزوشوخی‌شناختم‌وبه‌بیان سرگذشتهای جنك کره مشغول دیدم. از جمله داستانی بود که سرهنك روسی باز میگفت. وی که برای‌بار دوم عازم کره‌بود از یك آتشبار ضد هوائی روس حکایت میکرد که‌مورد حمله بمب‌افکنهای آمریکا قرار گرفت و ۶۰ تن کشته داد. سرهنك میگفت«جای‌بدبختی است که‌افراد مادر کره‌اند وباید بکوشیم وجود خودرادراین‌میدان مخفی نگاهداریم. درغیر اینصورت میتوانستیم حقیقتا به‌امریکائیان نشان دهیم که چگونه میجنگیم.»

هند طرفدار تشکیل کمیسیون لائوس است

دهلی ـ ۱۸ ژانویه ـ رویتر ـ نهرو نخست‌وزیر هند در یك کنفرانس مطبوعاتی اظهار داشت که هند بدون درخواست رسمی شوروی و انگلیس، کمیسیون بین‌المللی لائوس را تشکیل نخواهد داد. هند رئیس این کمیسیون است و اعضای آن لهستان‌و کانادا هستند. نهرو بدنبال‌سخنان خود گفت‌هند هیچ مخالفتی با پیشنهاد کامبوج برای تشکیل کنفرانسی از ۱۴ دولت ندارد. لکن هند مایل است ابتدا کمیسیون بین‌المللی تشکیل شود زیرا از این راه زودتر می توان‌به بحران لائوس رسیدگی کرد.

یك شوخی شهری را پریشان کرد

ژنو ـ ۱۸ژانویه ـ خبرگزاری فرانسه ـ شوخی یکی از اهالی شهر کوچك «واله» تمام مردم این شهر را ساعتها دچار ترس و اضطراب‌شدیدی کرد. دیروز در این شهر زلزله خفیفی روی داد چند دقیقه پس از آن زنك تلفن اداره پلیس بصدا در آمد و از آنطرف شخص ناشناسی چنین گفت: اینجا رصد خانه «نوشاله» است بزودی زلزله شدیدتری روی‌خواهد داد. زودتر خانه ها را از سکنه تخلیه کنید.

چند لحظه بعد مامورین آتش نشانی و دسته های امدادی بحرکت در آمدند و در خانه های مردم را زدند و به آنها دستور دادند که با عجله لباس‌پوشیده واز منازل خودخارج‌شوند. هنگامی که‌مامورین مشغول‌فعالیت بودند مقامات شهرداری‌بار دیگر با رصد خانه تماس گرفتند و معلوم شد که قضیه شوخی بوده و رصد خانه «نوشاله» بکلی از موضوع بی اطلاع بوده است.

شورای سلطنتی انگلیس انتخاب شد

لندن ـ ۱۸ ژانویه ـ رویتر ـ الیزابت دوم ملکه انگلستان شش تن از اعضای خانواده سلطنتی رابرای‌شرکت در شورای سلطنتی‌انتخاب کرده است شورای سلطنتی هنگام بازدید ملکه از هند، پاکستان و نپال و ایران‌مشغول کار خواهد شد. ملکه مادر الیزابت، دوك‌ادینبورو، دوك کنت و پرنسس الکساندرا در شورای سلطنتی عضویت دارند چون دوك‌ادینبورو همراه ملکه سفر خواهد کرد و دوك کنت و پرنسس الکساندرا هنگام مسافرت ملکه در خارج‌از انگلستان خواهند بود در فرمان ملکه تصریح شده است که وظایف شورا بایستی حداقل توسط دو نفر از مشاورینی که در انگلستان هستند انجام شود.

بازگشت پادشاه و ملکه سیام

ژنو ـ خبرگزاری آلمان ـ پادشاه و ملکه تایلاند امروز با هواپیمای دی‌سی ـ ۸سی خط هواپیمائی تایلاند وابسته به شرکت هواپیمائی اس. آ. اس از ژنو به بانکك پرواز نمودند. در فرودگاه نماینده‌رئیس جمهور سوئیس حضور داشت هواپیمای نامبرده فردا صبح وارد کراچی میشود و ژنرال بورکی معاون رئیس جمهور پاکستان درفرودگاه‌به‌پادشاه وملکه تایلاند خوش‌آمد خواهد گفت. هواپیمای جت مذکور مسافت بین ژنو و بانکك را ۱۲ساعت پرواز خواهد کرد.

قلقلی علیا

از مالکین قلقلی علیا تقاضا میشود برای عمران و آبادی اراضی مزبور روز دوشنبه سوم بهمن ماه ساعت‌پنج بعداز ظهر بدبیرستان شماره ۱ هدف واقع در خیابان پهلوی جنب کلانتری ۱ تشریف بیاورند.

انجمن عمران و آبادی اراضی قلقلی علیا

آ ـ ۳۹۲۶۴

اعلامیه مشترك ایوب خان ـ آدنائر

آلمان غربی ۱۵۰ میلیون مارك بپاکستان وام داد

بن ـ ۱۸ ژانویه ـ رویتر ـ پس از مذاکرات‌سه‌روزه‌پرزیدنت مارشال ایوب خان رئیس جمهوری پاکستان و رهبران دولت آلمان غربی امروز اعلامیه‌ای انتشار یافت که بموجب آن آلمان غربی یك وام ۱۵۰ میلیون مارکی طویل‌المدت برای کمك به اجرای برنامه پنجساله‌جدید پاکستان در اختیار این کشور گذارده است.

در اعلامیه خاطر نشان گردیده که مارشال ایوب خان هدف و منظوراز برنامه پنجساله جدید را کاملاتشریح کرد و کنراد ادنائر صدراعظم آلمان غربی قبول کرده که در آینده کمك های کشور خود را در حدود امکانات از لحاظ اقتصادی به پاکستان توسعه خواهد داد.

اتحادیه های دفاعی

اعلامیه میگوید که ادنائر و رئیس جمهوری پاکستان مذاکرات همه جانبه‌ای در باره اوضاع جهان بعمل آورده و با توجه به تمامی جنبه ها لزوم تقویت اتحادیه های دفاعی‌غرب را متذکر گردیده‌اند.

آنها یکبار دیگر هدف مشترك دولتهای خود را برای تامین آزادی و استقلال کشور های خویش‌تائید کرده وتمایل خود را بزندگی درمیان خانواده ملل بر اساس عدالت وحق خود مختاری خاطر نشان نموده‌اند.

هر دو طرف اظهار امیدواری کرده‌اندکه هریك ازملت های جهان برای رفع بحران کنونی آنچه درقوه دارد بکار بندد و همچنین اشتیاق شدید بادامه روابط دوستی ومناسبات بازرگانی اقتصادی و فرهنگی دو کشور پاکستان و آلمان غربی را اعلام داشته‌اند.

این عکس‌هواپیمائی است که‌روس هاادعا دارندبرفراز یك کشتی شوروی به‌پرواز درآمده وباپرتاب بمب های مخصوص دراطراف آن پرده دودی بوجود آورده است.

این‌عکس دریکی‌ازشماره های‌اخیر روزنامه «ترود» ارگان اتحادیه های کارگری شوروی بچاپ رسیده‌است. است.

(یونایتدپرس اینترنشنل)

پایان کنفرانس اسلامی در اردن

اورشلیم ـ ۱۸ژانویه ـ خبرگزاری فرانسه ـ کنفرانس کنگره اسلامی که‌روزشنبه‌گذشته دراورشلیم‌بریاست ملك‌حسین پادشاه اردن افتتاح شده بود امروز صبح بکارهای خود خاتمه داد.

دراین کنفرانس علاوه بر تصویب تصمیمات جدیدی که‌اتخاذ گردید مصوبات جلسات گذشته نیز به‌تصویب رسید. در این کنفرانس نمایندگان اردن ـ لیبی ـ کویت ـ تونس ـ اندونزی ـ ایران ـ چاد ـ لبنان و همچنین نمایندگان ملیون‌ـ الجزایر وپناهندگان مسلمان روسیه شوروی شرکت داشتند.

شورش مذهبی در تونس

تونس ـ آسوشیتدپرس ـ ۱۸ ژانویه ـ طی‌یك اغتشاش مذهبی در شهر «خیروان»در ۱۶۰ کیلو متری تونس که‌از اماکن مقدسه این‌کشور محسوب میشود پنج‌تن‌کشته وجماعتی زخمی شدند.

مقامات رسمی اظهار میدارند علت شورش آن‌بوده که‌یك معلم مسلمان مردم را وادار به‌مقاومت دربرابر حکم انتقال خویش کرده است.

حکم انتقال معلم مذکور بدلائل انضباطی صادرشده بوده است.

دامنه اغتشاش بحدی بالا میگیرد که‌پلیس مجبوربه تیراندازی میشود. مقتولین عبارتند از چهار غیرنظامی‌و یك افسر پلیس.

دومین هفته

موفقیت تله در

مولن روژها

عجیب و بیسابقه است

ریچارد ویدمارك

تینا لوئیز

لی.ج کاب

ارل هالیمن

در فیلم تله

رنگی، تکنی کالر، دوبله فارسی دراستودیو مولن روژ

ایستگاه اتوبوس در اسکار

آخرین قطارگان‌هیل در زهره

درمانگاه و بخش خصوصی شبانه روزی

«اورژانس»

مداوای فوری

انواع مسمومیت‌ها ـ مغروقین ـ برق زده‌ها ـ ترك اعتیاد معتادین

«زیرنظر پنج پزشك متخصص»

پیچ شمیران ـ مقابل بیمارستان زنان ـ تلفن ۳۰۳۶۲۴

۱ـ۳ ۱ـ۳۸۵۴۸

قابل توجه جوشکاران

انواع ماسك ـ کابل ـ امبر ـ اتصال‌آهن‌کوچك وبزرك ماشینهای جوش درفروشگاه شرکت سهامی ایران‌تکنو واقع درخیابان تخت‌جمشید بین روزولت وبهار ساختمان ایران تکنو موجود است تلفن ۶۲۸۶۳

آ ـ ۳۹۲۰۰

س س

سلیمان

ملکه سبا

بزودی درمولن روژها

آ ـ ۳۹۲۵۰

آپولون APOLON

سازمان آپولون

خیابان شیخ‌هادی

نوی‌عرفی شماره ۳۰

تلفن ۶۴۲۴۸

۱ـ۵ آ ـ ۳۸۶۵۶

آنانکه بنائی استوار پی مینهند

سیمان تهران

سیمان تهران مصرف میکنند

آواره

آ ـ ۳۹۱۱۸

اطلاعات کودکان

کارتهای افتخاری برنامه سینمائی کودکان را که صبح هرجمعه از طرف انجمن هنری درسینما رویال برگزار میشود بخوانندگان خود جایزه میدهد

اطلاعات کودکان

با داستانهای شیرین و سرگرم‌کننده منتشر شد

برندگان بایستی تاظهر پنجشنبه ساعت ۱۲ برای دریافت‌کارت بدفترمجله‌مراجعه‌نمایند

لامپهای برق معمولی سیلوانیا وارد شد

SYLVANIA

لامپهای فلورسنت سیلوانیا بهترین وزیباترین وسیله روشنائی سالنها، کارخانجات وفروشگاهها وساختمانهای مدرن میباشد به ۱۲ رنگ مختلف مطابق هرنوع سلیقه ساخته شده است

مزایای فلورسنت سیلوانیا:

مصرف برق آن کم است.

ازهرلامپی پرنورتر می باشد.

ازکلیه لامپهای فلورسنت زودتر روشن میگردد.

چنانچه بااستارتر سیلوانیا و ترانسفورماتوریکه مخصوص آن ساخته شده روشن شود ۷۵۰۰ ساعت دوام میکند

ترانسفورماتورهای مخصوص سیلوانیا دارای علامت TAMCO میباشد

متوجه باشید ترانسفورماتورهای مشابه تقلبی را بجای ترانسفورماتور سیلوانیا بشما نفروشند.

نماینده انحصاری کارخانجات سیلوانیا درایران: شرکت سهامی تام لاله‌زار ـ پاساژ نور

تلفنهای ۳۰۳۹۸۳ ـ ۳۰۲۹۸۲ ـ ۳۰۳۹۸۱

لامپهای برق معمولی سیلوانیا نیز مانند لامپهای فلورسنت سیلوانیا ازهرلامپی پرنورتر وبادوامترمیباشد مطمئنا بایکمرتبه امتحان جز لامپ برق سیلوانیا هیچ لامپ دیگری نخواهید خرید

آ ـ ۳۶۷۵۶ ۱ـ۵

ارتش آمریکا، قدرتی که در اختیار کندی خواهد بود

باموفقیت زیردریائیهای حامل موشکهای پولاریس نیروی دریائی امریکا قسمتی ازقدرت ضربتی اتمی امریکاراحفظ میکند

The Economist

فرماندهی هوائی استراتژیکی امریکا ۱۹۰۰ بمب‌افکن اتمی دراختیار دارد که بااستفاده ازیك سیستم نوبتی از ٦۰ پایگاه داخلی و ۲۰ پایگاه خارجی استفاده می‌کنند

اکنون که جان کندی فرماندهی کل قوای امریکارا بدست خواهد گرفت بطور دقیق تعداد ۲ میلیون ونیم نفر از افراد این مملکت در نیروهای مسلح امریکا به خدمت مشغولند • طبق آمار گرفته شده (دراول‌نوامبر ۱۹٦۰) میزان فوق‌ازقسمه های ذیل تشکیل میگردد •

ارتش	۸۸۱۰۰۰تن
نیرو های دریائی	٦۲۸۰۰۰ تن
لشگر های‌تفنگداران‌دریائی	۱۷۷۰۰۰ تن
نیروی هوائی	۸۱٦۰۰۰تن

ارقام فوق دلیل بارزی است از ۳۱در صد تقلیل درمیزان ۳٦۳٦۰۰۰ نفری که در نیمه سال ۱۹۵۲ و هنگام منازعات کره ارتش های‌امریکا را تشکیل میدادند و این تعداد از جنگ دوم جهانی باینطرف بزرگترین رقم بشمار میرفت •

هنگامیکه پرزیدنت ایزنهاور در ۱۹۵۳ زمام امور امریکا را دردست گرفت یکی از هدفهای عمده اش تقلیل رقم فوق بود • در این مورد قسمت اعظم کاهش متوجه ارتش گردیده است • هرچند که کم کردن افراد بایك میزان و نسبت عادلانه در تمام قسمتهای نیرو های مسلح اجرا گردید• حکومت آیزنهاور اخیرا نیز طبق دستور لازم الاجرائی از ارتش و نیروی دریائی خواسته‌است تا ماه ژوئن آینده تعداد ۲۰۰۰۰ نفر دیگر را بهر ترتیب که مایلند مرخص کنند •

تاکنون بعلل مختلف پیشرفتی در این زمینه حاصل نگردیده است • یکی از علتهای عمده انتقال یك‌گروه جنگی پیاده‌نظام‌هوابرد به«اوکیناوا» ودیگری تصمیم رئیس جمهور در افزایش ۳ ناو هواپیما بر در هر یك از دو ناوگان دریائی ششم و هفتم (ناوگان مدیترانه وخاور دور) میباشد که هردو تغییرات مزبور وجوداًفراد اضافی را ایجاب میکند •

ارتش

شامل ۱٤ لشکر است (۲ لشکر هوابرد – ۳ لشگر زرهی و۹ لشکر پیاده) بعلاوه تیپ مجزا یاگروه‌رزمی مجهز و تقویت شده «همانند تیپ» های‌انگلیسی بایشتیبانی‌سلاح سنگین این نیرو به ترتیب ذیل در قسمت های مختلف جهان مستقر گردیده است •

اروپا – ٥ لشکر با .تجهیزات‌کامل باضافه ۲ هنگ امدادی و مجزی کره – ۲ لشکر با قدرت غیر کامل که با نیرو های امدادی کره تقویت شده است •

هاوائی –یك‌لشکر باقدرت‌متوسط

ایالات متحده امریکا – ۳لشکر کاملا مجهز و نیرومند از لشکر های استراتژیکی ارتش‌و نیروهای‌احتیاط کشور که قابلیت تحرك دارند و۳ لشکر دیگر که‌از لحاظ قدرت جنگی بسیار ضعیف بوده بطور عمده به عملیات آموزشی مشغول است •

مناطق اوکیناوا • آلاسکا و تنگه پاناما هر یك دارای یك هنگ مجزی هستند •

عناصر و سازمان‌های عمده دیگر ارتش بقرار ذیل‌است

(الف) – واحد های ضد هوائی که شامل گردان های دفاع است •

(ب) – تعداد ٥٥۰۰ هواپیما و هلیکوپتر که‌منحصرا بمنظورشناسائی وحمل و نقل در میدانهای جنگ‌بکار برده میشوند • دفاع هوائی تاکتیکی از مسئولیت های نیروی هوائی به شمار میرود •

مقامات ارتش معتقدند ۱٤ لشگر فوق حد اقل نیروئیست که جهت انجام مقاصد و مسئولیتهای موجوده مورد نیاز دولت امریکا است • هم اکنون از جهت های مختلف اصرار زیادی در اضافه کردن میزان فوق بعمل میآید بعضی ها معتقدند که تعداد لشگر های ارتش حد اقل به ۱٥ که تا قبل از سال جاری میزان کل بود افزایش یابد یا طبق آرزوی «توسعه طلبان میانه رو» مانندژنرال ماکسول تایلر فرمانده ستاد کل این رقم به ۱۷ برسد حتی (هدف افراد افراطی مانندژنرال‌باز نشسته«جیمز کاوین» از این هم بالاتر رفته) رقم دلخواه را ۲۸ قرار داده اند •

نیروی دریائی

دارای ۳۷۹ کشتی جنگی است که بطور فعال بخدمت مشغولند همراه با ٤۳٦ سفینه دیگر دریائی ازانواع مختلف عمل سفاین مختلفه رساندن سوخت و تدارکات و ایفای نقش فرودگاه جهت هواپیما و غیره می باشد • کشتی های جنگی بانواع ذیل تقسیم گردیده اند •

نبرد ناو هیچ

ناو حامل هواپیما بر حمله ۱٤فروند

ناو حامل هواپیما بر ضد زیردریائی ۹ فروند

رزمناو به‌اضافه یك ناو فرماندهی ۱٥ فروند

ناوشکن های راهنما و پیشقراول ٥ فروند

ناوشکن های مختلف ۲۱٦ فروند

توپدار های حامل موشك هدایت شونده ٥ فروند

زیر دریائی ۱۱٥ فروند

این سفاین جنگی بصورت دو ناوگان عملیاتی یکی ناوگان ششم (مدیترانه) و دیگری ناوگان هفتم (خاور دور) و دوناوگان محافظتی ناوگان یکم (اقیانوس آرام) وناوگان دوم (اقیانوس اطلس) سازمان داده شده‌اند • ناوگان اتلانتیك دارای یك نیروی مجزا است که در دریای کارائیب مستقر شده است •

دو مسئله عمده و مورد بحث‌در زمینه برنامه تسلیحاتی فعلی در اطراف ساختن زیر دریائی دور می زند• ادعای نیروی دریائی در مورد حفظ قسمتی از قدرت ضربتی‌اتمی بعوض واگذاری کلیه آن به نیروی هوائی (یعنی مطابق آرزوی نیروی هوائی) دراثر موفقیت غیرمنتظره‌ای که نیروی مزبور در تکمیل سریع زیردریائیهای‌حامل موشکهای‌پولاریس بدست آورده صورت جدی تری بخود گرفته است • سه فروند از زیر دریائیهای مزبور هم اکنون در خدمت نیروی دریائی است و ۱۱ فروند دیگر در حال تکمیل بوده با ساختن آنها بتصویب کنگره امریکا رسیده است • هدف نیروی دریائی ایجاد ناوگانی است مجهز به ٤٥ فروند زیر دریائی «حامل پولاریس» که هزینه کلی آن (باضافه تعداد ۱۰۰۰ موشك پولاریس) در حدود هشتهزار میلیون دلار است و وقت لازم جهت تکمیل آنها ۷ سال‌برآورد شده است • نوع دیگر از سفاین جنگی که ساختن آنها به تعداد زیاد مورد نظر نیروی دریائی است یك نوع زیر دریائی بنام «کشنده»است که بانیروی‌اتم بحرکت درآمده‌جهت کشف و نابود کردن زیر دریائی‌های دشمن مجهز به رادار های قوی و دستگاههای صوتی خواهند بود •

۹ فروند آن هم اکنون بخدمت مشغول است و نیروی دریائی در نظر دارد یك ناوگان ۹۰ فروندی آنرا که در حدود چهار هزار وپانصد میلیون دلار خرج برمیدارد بوجود آورد •

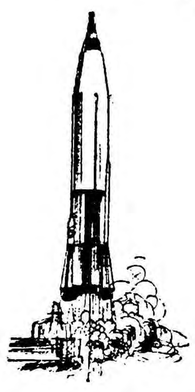

تفنگداران دریائی

این نیرو شامل ۳ لشکر است که هر یك یك گردان هواپیما جهت دفاع تاکتیکی در اختیار دارد •تعداد کلیه هواپیما هائیکه در اختیارنیروی تفنگداران دریائی و نیروی دریائی قرار دارد ۸۸٦۰ فروند میباشد •

پایگاه ۳ لشکر تفنگداران دریائی در ممالك متحده امریکا قرار دارد ولی یکی از آنها در حال حاضر در اوکیناوا مستقر گردیده ، یك گروه رزمی آن نیز در هاوائی مستقر شده است • همچنین واحد های دیگری از تفنگداران دریائی همراه ناوگان‌ششم و هفتم ماموریت خود را انجام می دهند •

نیروی هوائی

این نیرو رویهمرفته دارای ۹٦ گردان جنگی شامل ۱۸۷۰۰ فروند هواپیمای آماده و فعال است • رقم فوق ۳۰ در صد کمتر از تعدادگردان ها و هواپیما هائی است که درسال ۱۹٥۷ مشغول خدمت بوده اند • تقسیم بندی و مقایسه ذیل این مسئله را روشن میکند که قسمت اعظم تقلیل فوق متوجه هواپیما های مسئول دفاع و پشتیبانی تاکتیکی بوده است •

نوع هواپیما	
در حال حاضر	٤۰
در ۱۹٥۷	۲۳
گردان بمب افکنهای استراتژیکی	۳۳
گردانهای دفاع هوائی	٥۰
گردان پشتیبانی تاکتیکی	۲۳
	٥٥

ضمنا ۱٥ گردان هواپیما جهت حمل و نقل سرباز در ۱۹٥۷ وجود داشت که اکنون تعداد آن به یازده گردان تقلیل یافته است •

فرماندهی هوائی استراتژکی که صاحب قدرت اتمی است در حال حاضر بطور تقریب از ۱۹۰۰ فروند بمب افکن «ب – ٥۲» و «ب ٤۷» تشکیل یافته و تعداد ۱۰۰ فروند بمب افکن از نوع «ب – ٥۸» یا «هاسلر» نیز در حال ورود بخدمت است •

این هواپیما ها از ٦۰ پایگاه که در خاك امریکا قرا ردارد و متعلق به فرماندهی عالی استراتژیك است به پرواز در آمده با یك سیستم نوینی از ۲۰ پایگاه دیگر که در خارج امریکا واقع شده استفاده میکنند • موضوع تکمیل نوع دیگری از بمب افکن های با خلبان (ب– ۷۰ که طبق طرح‌تهیه شده قادر خواهد بود با سرعتی ۳ برابر سرعت صوت و درارتفاعی‌بیش از ۳۰ کیلومتر به پرواز درآید)هنوز مورد تردید است ولی بنظر میرسد محتملا دولت کندی در صرف هزینه جهت تکمیل آن بیش از دستگاه ایزنهاور تمایل نشان دهد •

گرچه نیروی هوائی میکوشد با مجهز کردن بمب افکنهای خود با موشکهای «هانداگ»و «اسکای‌بولت» به عمر خدمتی آنها بیافزاید معهذا بزودی از روی واگونهای قطار آهن پرتاب خواهند شد **اکونومیست**

که از زمین پرتاب میشود گرفته خواهد شد • تعداد کمی از این نوع موشکها هم اکنون در پایگاه نیروی هوائی واندنبرگ در کالیفرنیا و در پایگاه «وارن» در «وایوفینك» آماده عملیاتند •

ضمنا نیروی هوائی در نظر دارد رویهمرفته ۱۳ اسکادران موشك‌اطلس و ۱٤ اسکادران موشك تیتان (جمعا ۲۸٦ موشك)همچنین تعداد نامعلومی موشك «نیوت من» برای خودتدارك به بیند • موشکهای اخیر یا از زیر زمین یا از روی واگونهای قطار آهن پرتاب خواهند شد

LEVOLOR
TRADE MARK OF LEVOLOR LORENTZEN

لِوُلر

بهترین ومجهزترین پرده کرکره آلومینیوم با انواع نخ ونوار در ۲۸ رنگ مختلف

درموقع خرید بمارك لِوُلر توجه داشته باشید

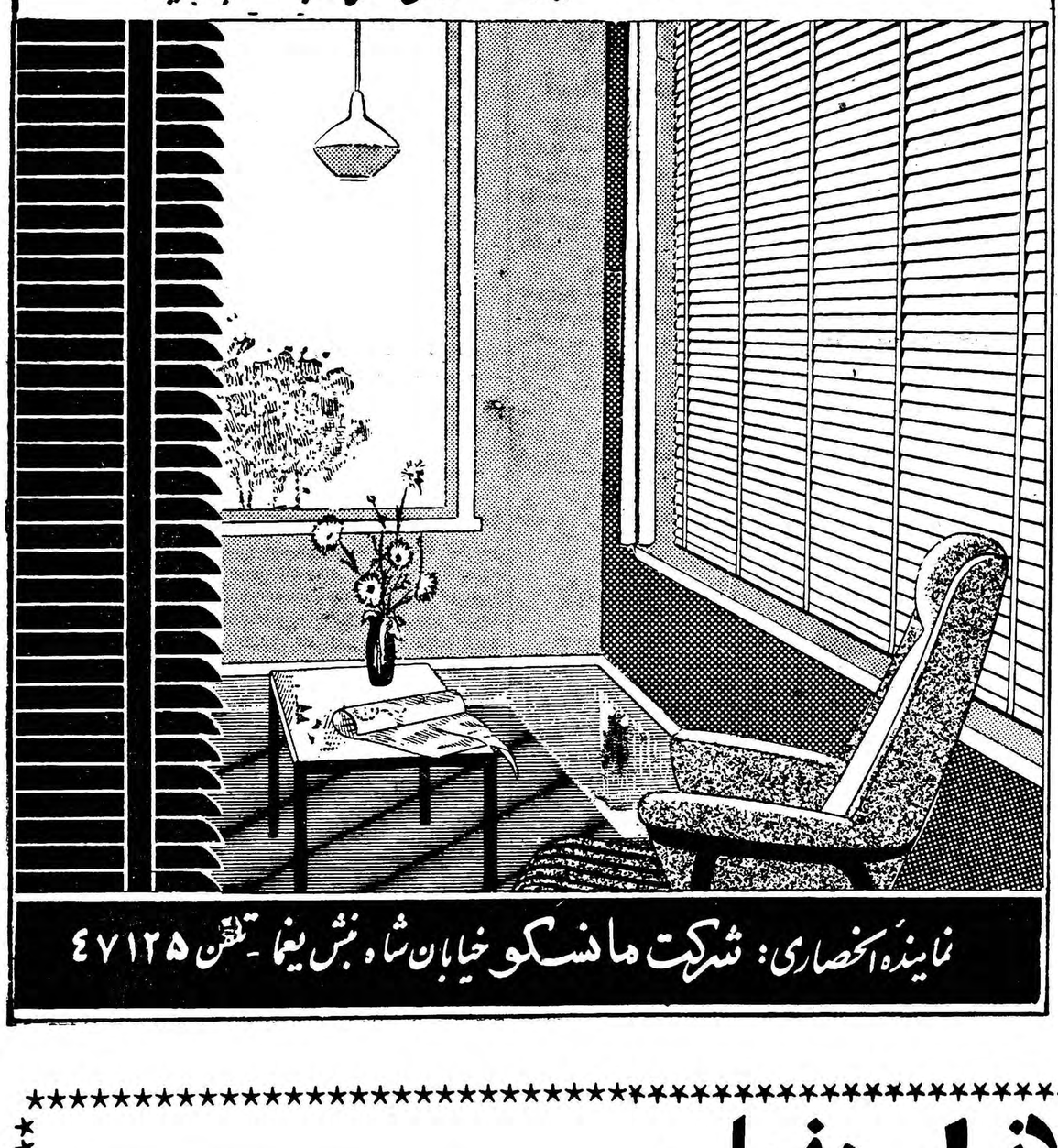

نماینده انحصاری: شرکت مانسکو خیابان شاه، نبش بنیما – تلفن ٤۷۱۲٥

مژده بمشتاقان ادبیات فارسی

کلیات عرفی شیرازی بزرگترین شاعر قرن دهم

شامل :

رساله نفسیه – قصاید – قطعات – ترجیعات – ترکیبات – ساقی‌نامه – مثنویات

بکوشش غلامحسین جواهری

توسط :

کتابفروشی حاج محمدعلی علمی منتشر شد

این مجموعه جامعترین وکاملترین دیوانی است‌که درششصد صفحه برای اولین‌بار بطبع رسیده‌است

مرکزفروش: ناصرخسرو–کتابفروشی حاج‌محمدعلی علمی وسایر کتابفروشی‌های معتبر تهران وولایات

قیمت با جلد زرکوب : ۲٥۰ ریال

آ–۳۹۱۳٦ «مؤسسه‌خروس»

آ–۳۹۲۲۲

از امشب درسینماهای پلازا – دنیا

شاهکار عمیق وپرشور انسانی، داستانی از زندگی‌جوانان قرن ما، فیلمی‌که هرگز فراموش نمیگردد

ترس و موفقیت

ویستاویژن– دوبله بفارسی

باشرکت محبوبترین هنرپیشه جدید سینما آنتونی پرکینز

(دراستودیو پلازا)

کارل مالدن – نورمامور

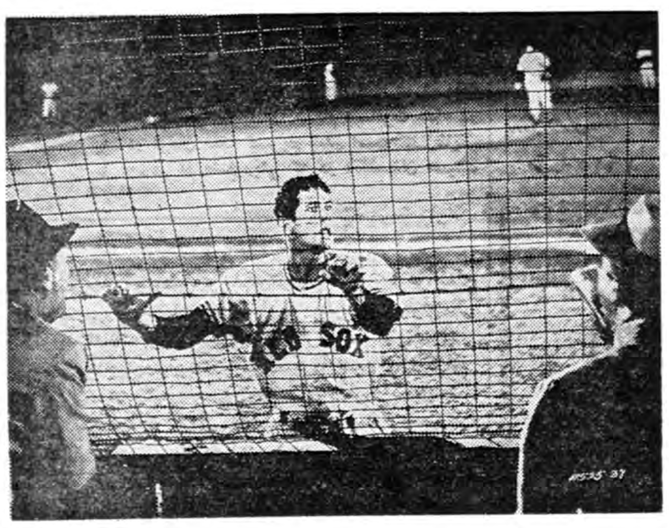

این‌فیلم در روز دوشنبه دوم بهمن ماه ساعت ۹ بعدازظهر در سینما پلازا بزبان اصلی (انگلیسی) بدون ترجمه فارسی نمایش داده میشود

آ– ۳۹۲٥٤

اقتصاد

از: فرید جواهرکلام

موش‌وگربه برقی!

اگر داری توعقل و دانش‌وهوش
بیابشنو حدیث گربه و موش
بیا گویم برایت داستانی
که در معنای آن حیران بمانی!

دانشمندان روانشناس معتقدند که اساس شخصیت انسانی در دوران کودکی یعنی پیش از بلوغ ریخته میشود ، خاطرات تلخ و شیرین دوران کودکی اثراتی هرگز از صحنه‌روح محو نمیشود ، خوشبختانه یابدبختانه اینجانب نیزمانندبسیاری ازهمشهری های همسن خود در دوران کودکی از تفریحها وبازیهای پیش‌پا افتاده و کاملا مشخصی برخوردار میشده‌ام ، شاید خود شما خواننده‌گرامی نیز مانند من هنوز هم لذت بازیهای اللدولك ـ اکردوکر ـ یه‌قل‌دوقل ـ گل بازی وغیره را در خاطردارید .

گذشته از این تفریحها یکی از لذتهای بزرك زندگی کودکانه من هنگامی دست‌میداد که یکی از بزرگترهای منزل از دروارد میشد و یك جزوه کتاب موش و گربه را که از مسجد شاه برایم خریده بودبدستم میداد ، باوجد کودکانه چهارزانو بر زمین مینشستم و موش و گربه مولانا عبیدزاکان را باز کرده و شایدبرای صدمین‌بار شروع بخواندن‌میکردم:

موش باهوش وگربه‌شجاع قهرمانان دوران کودکی رفته رفته از خاطرها فراموش میشدند این جریان و این اندوه من ادامه‌داشت تاآنکه‌روزپنجشنبه گذشته (۲۲دیماه) در صفحه اول روزنامه خبری خواندم که گوئی دنیا را بمن داده‌اند آنهم دنیای پر از شادی دوران کودکی را ! گذشته از خوشحالی فراوان من‌اصولا برایم‌مسلم شد که موش و گربه محبوب هرگز کهنه نخواهند شد ، موش و گربه‌من زنده شده‌بودند !

بله همان موش مکار و همان گربه شجاع که یك تنه با لشکری برابری میکرد ، این‌بار حتی عکس واقعی او هم در صفحه اول روزنامه چاپ شده بود داستان موش و گربه تکرار شده بود با این تفاوت که این‌بار تمام عملیات قهرمانی آنها حقیقی و بسیار جدی هم بود ، این موش و گربه دست بدست هم داده و آشوبی‌درشهر تهران پا کرده‌بودند اگر آنروزها با شمشیر و نیزه عملیاتی انجام داده بودند این دفعه بنا بمقتضیات پیشرفت صنعت ، کارشان با نیروی الکتریسته‌ـالکترون ـ ترانسفورماتور ـ ولت‌متر ـ آمپرمتر ـ کانال‌الکتریکی و خلاصه چند هزار ولت برق بوده‌است!

جای مرحوم عبید خالی که بیدرنك با طبع روان خود این ماجرا را بنظم درآورد .

راستی چطور میشود یك موش کوچك و یك گربه معمولی باعث وقفه ورکود کارهای چند هزار نفر از مردم تهران بشوند ؟

ماجرای خواندنی آن‌در زیر عکس گربه برق گرفته بتفصیل چاپ شده بود ،گربه‌ای برای‌شکارموشی‌گذارش بکارخانه‌برق میافتد ، موش مکاری پیدا میکند و بدنبالش میرود موش ناقلا میرود و میرود تا از کناردستگاه های مولد برق سر در بیاورد تمام آگهی های خطر مرك و احتیاط وغیره را ندیده میگیرد و پیش میرود گربه هم مرتب او را تعقیب میکند ،موش بمناطق خطرناك کارخانه میرسد و برای فرار ازچنك گربه سعی میکند وارد یك سوراخ شود حالا نگو که‌این سوراخ در حقیقت سوراخ نیست بلکه کانال فشار قوی برق تهران است که چندین هزار ولت برق از آن عبور میکند ولی متاسفانه در آن مانند راه آب منزل مخلص بازمانده است !

خلاصه موش با همان سرعت‌وارد کانال میشود گربه هم پشت سر او اما در این موقع بدن او روی سیمهای مثبت و منفی قرار گرفته باعث یك اتصالی یا کنتاکت میشود ، یك‌جرقه شدید و بعد یك مشت خاکستر از جسد موش‌بیچاره ! و پس از آن غم قطع شدن قسمت عمده برق تهران! و اما گربه چطور میشود ؟ هیچ! چرا؟ مگر نشنیده‌اید گربه هفت‌تا جان‌دارد! گربه فقط کمی از پشمهایش میسوزد دوچشمش هم نابینا میشود ! وهمانجا در کنار خاکستر موش عزا میگیرد‌و چون چشمانش نابینا شده نمی‌تواند بیرون بیاید و شروع به میومیو کردن میکند و این طلب استمداد باآن‌مزاج علیلش مدت پانزده روز !!(شوخی نیست) بطول میانجامد در این مدت نه‌شیر پاك خورده‌ای بکمك گربه‌می‌آید و نه یکنفر از آقایان مهندسان‌و کارشناسان بسراغ کانال میروند !

بهر جهت بعد از پانزده روز بی‌آبی و بی‌غذائی یك کارگر صدای گربه را میشنود و خبر میدهد ، مهندسان و کارشناسان بسراغ کانال می‌آیند و پس از پانزده روز بالاخره علت قطع شدن ناگهانی برق را درك میکنند!

گربه‌را باتاق رئیس میبرند و نان وآبی باو میدهند و بعلت نابینائی از تقصیرش صرفنظر میکنند وتصمیم میگیرند اورا به بنگاه حمایت‌حیوانات بفرستند ، شما را بخدا از این‌داستان واقعی موش و گربه لذت‌نبرد ند؟!

گفتگوی مردم

محصول پنبه

جمعی از پیمانکاران و کشتکاران قراء اطراف بابل می نویسند در سال های قبل انبارداران و تجار سود جو محصول پنبه ما را که دسترنج یکسال زحمت‌مداوم شبانه روزی بود بقیمت نازلی‌خریداری‌وبقیمت‌گران‌بکارخانجات داخلی عرضه می نمودند در سال جاری وزارت صنایع‌و معادن مقرر داشته محصول پنبه ما را کارخانجات دولتی بقیمت مناسب تری‌خریداری نمایند امید است در سایه این تشویق بتوانیم محصول بیشتری بکارخانجات نساجی کشور عرضه نمائیم .

در مراکز استان

آقای عبدالرضا رؤف کارمندشرکت تصفیه نفت ایران از آبادان مینویسد سال گذشته بواسطه رها کردن کار و مخارج ایاب و ذهاب برای شرکت در امتحانات کلاس اعزام دانشجو به خارجه متضرر شدم نتیجه ای هم نگرفتم چنانچه موافقت شود امتحان مزبور در مراکز استان ها تحت نظر بازرسان و نمایندگان فرهنك بعمل آید کمك شایسته ای باین دسته دانشجویان که ضمن تحصیل شبانه اغلب در موسساتی نیز مشغول‌کارند خواهد بود .

موضوع موتور بر نجکوبی

آقای دکتر عدنانی رئیس روابط عمومی و انتشارات وزارت کار در باره خبر مندرج درشماره ۱۰۴۰۲ اشعار میدارند : یکی از دو موتور کارخانه برنج کوبی ظهیری واقع در خوی بعلت‌ترکیدن بوش داخلی‌موتور منفجر گردیده است لیکن میچکونه آسیبی بکار گران و محل کارگاه وارد نگردیده است .

راننده تراکتور

آقای شعبان فاتح می نویسد‌اغلب خرده مالکین‌را می شناسم که با اشتیاق وافر با هم شرکت نموده به اقساط تراکتور میخرند ولی بواسطه عدم آشنائی به آن و نداشتن راننده با اطلاع پس از چند ماه دچار اشکال گردیده از کار خود مایوس می شوند بسیار بجا خواهد بود مشمولین تحت‌السلاح در آخرین ماههای خدمت در امور رانندگی تراکتور و قسمت های فنی آن آشنا شوند که پس از اتمام خدمت در دهات خود مشغول رانندگی و باعث پیشرفت امور کشاورزی باشند .

لوله نفت

آقای ماشاءالله دستگاهی مینویسد برای رساندن نفت از مناطق نفت‌خیز به آبادان سابق بر این لوله‌ای از نزدیك اهواز می گذشت که اکنون با توسعه روزافزون شهر این لوله‌ها در وسطشهر قرار گرفته و قریب ۷۵ سانتیمتر از سطح زمین ارتفاع‌دارد و ارتباط یك قسمت شهر را با قسمت دیگر قطع می کند که در حال حاضر جز از خیابان پهلوی راهی نیست تقاضا می شود در این خصوص چاره اندیشی شود .

قسمتی‌از متولدین ۱۳۱۲

عده ای از مشمولین ۱۳۱۲ الی ۱۳۱۵ که غالبا عیال و اولاد دارند و فعلا در نیروی هوائی بانجام خدمت مشغولند سئوال می کنند آیافرمان معافیت متولدین این سنوات شامل ما که در خدمت هستیم می شود یا تا اتمام دوره خدمت باید انجام‌وظیفه نمائیم .

خط ۲۲

آقای فریدون زمانی می نویسد مسافران اتوبوس های خط ۲۲ هر روز حداقل سه ربع یا نیمساعت باید در صف منتظر باشند و در نتیجه ناراحت و از کار یومیه باز میمانند شایسته است جهت رفاه مسافرین این خط مخصوصا مسافرین مختاری شاهپور توجهی مبذول گردد .

فانوس نجاتبخش

چندی پیش یك‌کشتی کوچك ماهیگیری در نزدیکی جزائر مالت در مدیترانه دچار طوفان شدیدی شد بطوریکه ۱۷نفر سرنشینان آن بکلی قطع امید کرده بودند و از طرف دیگربعلت تاریکی شدید برای آنها مشخص نبود که در چه نقطه‌ای واقع هستند و فاصله آنها باساحل چقدر است . در عین ناامیدی نوری مانند فانوس درگوشه‌ای از افق درخشیدن گرفت و ناخدای‌کشتی دستور داد بطرف فانوس حرکت کنند پس ازطی مسافتی در طوفان شدید بسوی نور کم‌کم بنظر میرسید که نور دارد خاموش میشود و چون مقداری دیگر پیمودند از فانوس خبری نبود ولی‌در عوض چراغهای ساحل‌بنحو دل انگیزی در آب منعکس شده بود و مثل اینکه دراین گیرودار طوفان هم فرونشسته بود چیزیکه باعث تعجب سرنشینان این کشتی و آنها که داستان آنهارا شنیده‌اند شده‌است موضوع غیب‌شدن فانوس بوده و بطوریکه نگهبان‌برج فارهم در ساحل اظهار کرده اصولا چنین روشنی یا فانوسی اصلا ندیده است‌ومثل اینکه این نور از غیب برای‌نجات آنها رسیده بوده‌است .

از اینجا و آنجا

گنج بادآورده

بیست و پنجسال پیش پیرمردی در گوشه‌ای از خیابان گریت راسل مغازه محقری ایجادکردو بندرت اتفاق میافتاد که فروش روزانه او به ۲ لیره برسد ، چون شغل او فروش مجلات و روزنامه های کهنه بود و گاهی اوقات کتاب کهنه‌ای هم به دستش میرسید که آنرا باچند پنس میخرید و بابی اعتنائی آنرا درپستوی مغازه‌اش میافکند .

روزی کتاب کهنه‌ای برای فروش باو عرضه شد که آنرا با ۷ پنس خریداری کردو چون جلد نداشت نه تنهازحمت خواندن آنرا بخودنداد‌بلکه نگاهی هم باو نیفکند . روزی تصمیم گرفت کتابهای کهنه خودرابه عتیقه فروشی نشان دهد و خودرا ازتنگنای بی پولی شدیدی که برای او پیش آمده بود نجات دهد .

بین کتابهائیکه جلب توجه عتیقه فروش راکرد همین کتاب هفت پنسی بودو حاضر شد آنرا صد لیره‌بخرد!

کتابفروش که در عین فقر و بی پولی مواظب جریان بود از فروش آن باین قیمت امتناع کرد و شب‌آن کتاب را از سرتا ته خواند وفردای آنروز قیمت این کتاب به ۳۵ هزار لیره رسید !

این کتاب نسخه اول و خط‌خورده کتاب «توفان» اثر شکسپیرنمایشنامه نویس و شاعر بزرك انگلیسی بود .

این مردکه بعدها صاحب عتیقه فروشی لوزاك شد از همان کتاب‌های کهنه که بعدا بتواتر فروخت مبلغ سیصد و پنجاه هزار لیره بجیب زد

اطفال نامشروع

بطوریکه مجله «سکسولوژی» در سرمقاله ماه دسامبر ۱۹۶۰ خود می نویسد : مسئله افزایش اطفال نا مشروع نسبت بسالهای پیش موجب گرفتاری بزرگی برای دولت آمریکا شده‌است .

برطبق آماری که اخیرا منتشرشده در سال ۱۹۵۷ تعداد۲۰۱۷۰۰ طفل نامشروع در آمریکا بوده ودر عرض ۲۰ سال‌گذشته ۵ در صد افزایشی یافته است . در همین سال مادرهائی که بدون تشریفات ازدواج آبستن‌شده بودند تعدادشان به ٤٤ هزار نفر می رسیدکه‌سن اکثر آنها کمتر از ۱۸ سال‌بوده‌است .

بطوریکه ویلیام میشل‌مشاور اداره امنیت اجتماعی دولت آمریکا اظهار میدارد چاره این امر را باید در : «حمایت مردم در مقابل فقر و بیچیزی ، تعلیم و تربیت و بهداشت بهتر ، حل مشکلات وناراحتی های افراد که باعث عدم تعادل درخانواده ها میشود و تقویت بنیان خانواده‌ها جستجو نمود »

جدول

کلمات متقاطع

شماره ۱۷۲۱

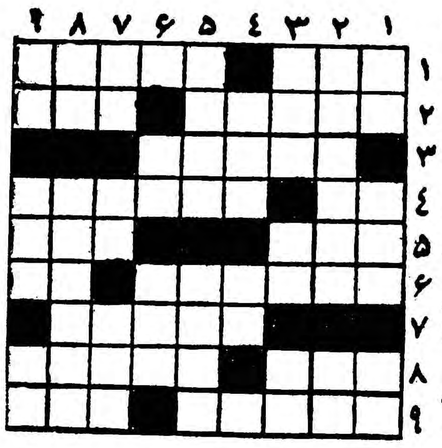

افقی : ۱ ـ ظاهر ـ ازبنادر هندوستان ۲ ـ علی‌القاعده باید از دل پر درد بر آید ـ حیف که تا می‌آید بپزد میسوزد ۳ـ چنین باشد بهتر است تا دل سیاه داشته باشد ٤ـ سابقا مال ترك تریاکش خیلی معروف بود ـ مشهور ترین کانگستر های آمریکائی ٥ـ مخلوطی از ادویه تند و تیز که در هندوستان می مکند ـ نوعی از آن ممکن است در جیب مبارك هم باشد وگرنه در هوا فراوان است ٦ـ از محصولات مکس نحل ـ از حالات آب در یا ۷ـ وصف اسب تندرو ۸ـ معروفترین نوع آن ذوالفقار بوده است ـ از وزارتخانه‌ها ۹ـ برای جهانگیری دست بدست حسن داده‌بود ـ عریض تر از جوی

عمودی : ۱ـ گردن ـ سابقا بستن آن نیز تشریفاتی داشت ـ اجنه دارند ۲ـ حیف و صد حیف که خوبان نیستند ـ از لباسهای قدیم زنانه ۳ـ کمپانی بزرك نفتی ـ هر سالی چند هفته کشتن آن باب میشود ـ یکی از نتها ٤ـ بلند ـ تکرار یك حرف ٥ـ شبیه و مانند ـ پیدا کرد! ٦ـ اگر هم وارونه شود باز کوچك است ـ کمیاب بل نایاب ۷ـ از اقوام بسیار نزدیك ـ بازی است ـ گسترده ۸ـ از این راه نروید که به آخر نمیرسد ـ برای پیمودنش راه میخانه در پیش میگرفتند ۹ـ زهر ـ هم بکار کلاه دوزی می‌آید هم کپنك سازی ـ موریخته

حل جدول شماره ۱۷۲۰

افقی : ۱ـ دردانه ـ مغ۲ـ نی ـ سحر ـ کر۳ـ باردی ـ کرم ٤ـ هضم ـ فکل ٥ـ تیر ـ پیك٦ـ دمع ـ ساس۷ـ چدن ـ نقاشی ۸ـ لو ـ لیف ـ آن۹ـ ید ـ فسانه .

عمودی :۱ـ دنبه ـ کچلی ۲ـ ریاضت ـ دود۳ـ رمیدن ٤ـ اسد ـ رم ـ لا٥ـ نحیف ـ عنیف ٦ـ هر ـ کپ ـ قفس ۷ـ کلیسا ۸ ـ مکر ـ کاشان ۹ـ غژمه ـ سینه .

کتاب کودك

زیبا ترین و دلپسند ترین طریق ظبط خاطرات‌دوران کودکی‌فرزندشما است ، هر پدر و مادر علاقه مندباید یك جلد این کتاب را برای نوزاد خودشان تهیه کنند .

فروشگاه فردوسی
آ ـ ۳٤۹٥۱

طالبین اتومبیل های سواری

تعدادی اتومبیل سواری سیمکا و دت وسیمکا اریان مدل ۱۹٦۰موجود میباشدکه باقیمت‌سابق به‌خریداران واگذار میگردد . تا تمام نشده ازموقع استفاده‌فرمائید

شرکت سهامی شبدیز خیابان سعدی شماره ۳٤۸
تلفون ۳٦۸۰٥ ـ ۳٦۲۷۱

غلطك و سنگ‌شکن

کارخانه معظم فوست اطریش
به‌اندازه‌های مختلف میرسد
ش س تهروپ ـ میدان فردوسی
تلفن ٤۲۲۸۳

۳ـ۲۰ آ ـ ۳٦۳٤۲

تلمبه زراعتی

ساخت اطریش کارخانه فوگل زراعت و باغات
خودرا از بی‌آبی نجات دهید
تلمبه از ۳ تا ده انچ موجود
ش س تهروپ ـ میدان فردوسی

۱ـ۲۰ آ ـ ۳٦۳٤٤

آگهی شهربانی مشهد

چون از اول بهمن‌ماه آگهی درمورد اجراء اخذجرائم متخلفین ازمقررات عبور مرورو‌سیله افسران راهنمائی و رانندگی خراسان مصوبه ۱۸ر۳ر۳۹ که طی شماره ۱۳۳۱٤ر۷ر۲۲ر۸ر۳۹ از طریق‌وزارت کشور جهت شهربانی خراسان اعلام گردیده بدینوسیله باطلاع عموم اهالی محترم مشهد میرساند که از اول بهمن‌ماه سال جاری متخلفین‌از مقررات عبور و مرور درمحل تخلف بوسیله افسران راهنمائی در قبال تسلیم قبوض بهادار جریمه‌نقدی خواهند شد.

شهربانی خراسان
۳ـ۱ آ ـ ۳۹۱۷٤

دوزندگی لوور

اسلامبول پاساژ مرکزی
مدیر حسین ارشادی
۳ـ۱٥ آ ـ ۳۷۸۷۸

پرواز به
אל על
اورشلیم
تل اویو
با
ال عال
شرکت هواپیمائی اسرائیل

لطفا به آدرس مسافری خودتان یا شرکت یونایتد اکسپرس نماینده کل شرکت هواپیمائی العال تلفن ۳۰٤۲٦۷ مراجعه فرمائید .

۴ـ۱ آ ـ ۳۹۱٦۰

مخصوص دانشجویان ایرانی مقیم خارج

موسسه اطلاعات برای آنکه‌دانشجویان ایرانی مقیم خارج‌بسهولت بتوانند از اخبار و حوادث کشور خود اطلاع حاصل کنند بهای اشتراك اطلاعات‌هوائی نشریه مخصوص دانشجویان ایرانی راتا میزان۵۰ درصد تقلیل داده است . ضمنا برای همکاری بیشتر بادانشجویان ، این روزنامه هر نوع مشکل فرهنگی وتحصیلی که دانشجویان‌داشته باشنددرصورت مراجعه، رایگان‌ودراسرع‌وقت بامراجعه به مقامات مربوطه برفع آن اقدام خواهد کرد.

بنابراین اولیای محترم دانشجویان مقیم‌خارج میتوانند باآبونه‌شدن‌اطلاعات‌هوائی برای‌فرزندانشان علاوه برآنکه نشریه خبری مرتب وروزانه هوائی‌رابرای آنها ارسال میدارند وسیله موثری را نیز جهت رفع مشکلات تحصیلی آنان تامین نمایند.

حق‌اشتراك اطلاعات هوائی برای کشورهای‌اروپائی یکساله ۵۰۰ ریال ششماهه ۲۵۰ ریال و برای آمریکا یکساله ۸۰۰ ریال‌وششماهه ۴۰۰ریال تعیین شده است .

آگهی مزایده کارخانه‌ریسندگی وبافندگی آذربایجان

باطلاع عموم میرساند : اموال غیر منقول و منقول متعلق بشرکت ورشکسته ریسندگی و بافندگی آذربایجان بشرح زیر :

اموال غیر منقول

۱ـعرصه و اعیانی کارخانه و چاهها و استخرهای متعلقه‌مقوم‌بقیمت	۲۷٤۰۰۱۳۰ ریال
۲ـباغ‌مزرعه‌بمساحت۳٦٦۰۸متر مربع از قرار متری پنجاه ریال	۱۸۳۰٤۰۰ ریال
۳ـحیاط واقعه در ضلع شرقی ۱٦۷۱ متر مربع ازقرارمتری۵۰ریال	۸۳٥٥۰ ریال
٤ـزمین‌محصوروممجزا از کارخانه۷۰۰۰متر مربع‌ازقرارمتری۳٥ریال	۲٤٥۰۰۰ ریال
٥ـچهارساعت آب ازگردش ۳۸٤ساعت قنات‌وزیر	۲۰۰۰۰ ریال
	جمع ۲۹٥۷۹۰۸۰ ریال

ماشین آلات کارخانه و اثاثیه دفتری

۱ـماشینهای مولد نیرو و تبدیل بشرح صورت ریز موجود	٥۲۸٥۰۰۰ ریال
۲ـماشینهای کار (ریسندگی پشم و پنبه) بشرح‌صورت‌ریز موجود	۲۸۸۰۰۰۰۰ ریال
۳ـماشینهای تکمیل و تعمیرات بشرح صورت ریز موجود	۱۲٤۰۰۰۰ ریال
٤ـوسائل انتقال نیروی برق‌شامل کابل و کلید وشبکه روشنائی	۱۷٦٦۲٥۰ ریال
٥ـابزار و لوازم یدکی	۳۸٥۱۳۹ ریال
٦ـاثاثیه دفتری	۲۱۲۷٥۰ ریال
	۳۷٦۸۹۱۳۹ ریال

جمع کل بهای ارزیابی شده ٦۷۲٦۸۲۱۹ ریال

درساعت ۹ صبح روز شنبه ۲۲ بهمن ماه سال۱۳۳۹ در اداره تصفیه امور ورشکستگی تبریز واقع در عمارت دادگستری از طریق مزایده کتبی و حضوری باشرائط ذیل بفروش خواهدرسید.

۱ـاعلام شرائط بمنزله این است که شرکت کنندگان با علم و اطلاع ازشرائط مذکور وقبول کلیه آنها در مزایده شرکت نموده اند و لذابعدا هیچگونه عذر وبهانه از برنده مزایده‌پذیرفته نخواهد شد .

۲ـطالبین میتوانند تایکروز قبل از مزایده مشخصات اموال را در دفتر اداره تصفیه تبریز ملاحظه و عین آنها را در محل کارخانه ریسندگی رویت نمایند . بعدا ادعای عدم رویت و عدم اطلاع از مشخصات اموال مسموع نخواهد شد.

۳ـپیشنهاد باید از حیث تعیین قیمت منجز و روشن باشد به پیشنهادات مفید و مشروط و مبهم (مانند اینکه خریدار پیشنهاد نماید که هرکس‌هرمبلغی داد من بیشتر خواهم داد) ترتیب اثر داده نخواهد شد .

٤ـخریدار باید تا آخر وقت روز قبل ازمزایده‌مبلغ یکمیلیون و پانصد هزار ریال بعنوان‌سپرده بماخذ تقریبی ۵۰٪ بهای ارزیابی شده اموال‌غیرمنقول بحساب ٤۳٦۲ ودایع این اداره نزدبانکملی تبریز یا بصندوق این اداره وجه نقد پرداخته‌رسید بانکملی یاصندوق اداره را ضمیمه پیشنهاد خود در پاکت لاك و مهر شده بدفتر اداره تسلیم‌نموده رسید دریافت نماید ، به پیشنهادات فاقد قبض سپرده ترتیب اثرداده نشده و از بابت‌سپرده‌چك قبول نخواهد شد .

۵ـدرساعت معین پیشنهادات واصله بازخواهدشد حضور پیشنهاد دهندگان در جلسه مزایده آزاد است اگر شرکت کننده بیش از یکنفرباشد مزایده حضوری از بالاترین قیمت مندرج در پیشنهاد کتبی شروع و برنده کسی شناخته‌خواهد شد که حضورا بالاترین قیمت راپیشنهاد نماید .

٦ـاداره تصفیه تبریز در رد وقبول یك یاکلیه‌پیشنهادات مختار است .

۷ـهزینه های حاصله از هر جهت از قبیل‌هزینه انتقال و غیره بعهده خریدار است .

۸ـبرنده مزایده باید از تاریخ اعلام موافقت‌اداره فورا بانجام معامله حاضر شود درصورتیکه بهربهانه و عذر بلافاصله برای انجام معامله‌حاضرنگردد سپرده او ضبط و کلیه خسارات قانونی نیز از او دریافت خواهد شد .

۹ـچون قسمتی از اراضی کارخانه باورثه‌مرحوم حاجی علیمحمد کلکته‌چی مورد دعوی قرار گرفته و بر علیه آنان دادخواست الزام تملیك‌بدادگاه داده‌شده و انتقال مورد دعوی منوط بقطعی شدن دعوی مطروحه میباشد از اینجهت اداره‌تصفیه مقطوعا یکمیلیون ریال از بهای پیشنهادی برنده مزایده کسر و نزد او باقی خواهدگذاشت‌پس از قطعیت دعوی یکمیلیون ریال‌مزبور دریافت ومورددعوی‌ببرنده‌مزایده تملیك خواهد شد اعلام‌این شرط از هر جهت بمنزله قبول شرکت کننده تلقی میشود .

رئیس اداره تصفیه امور ورشکستگی‌تبریز‌شکوری
۳ـ۱ آ ـ ۳۸۲٤۸

برای استحضار کشاورزان ومالکین‌پنبه‌کار

بدینوسیله باطلاع آقایان کشاورزان و مالکین پنبه کارکه‌ازپیمانکاران شرکت سهامی پنبه و نوغان وابسته باین وزارت میباشند میرساند.

به‌پیروی از منویات اعلیحضرت همایون شاهنشاهی طبق برنامه‌ای که برای بهبود وتوسعه کشت پنبه درسال آینده تدوین گردید سطح کشت مورد قرارداد شرکت مزبور از ۱۰٦ هزار هکتار به ۱۲۰ هزار هکتار ترقی داده شده تابعده بیشتری از کشاورزان واقعی‌مساعدت لازم بعمل آید.

جادارد‌که‌کشاورزان‌پنبه کار از این موقعیت حسن استفاده نموده وبامراجعه بکارخانجات پنبه دولتی وشعبات شرکت درشهرستانهاقرارداد لازم در مقابل مقدار واقعی سطح کشت منعقد نموده و بادریافت کود شیمیائی وبذر ومساعده نقدی محصول خودرا بانرخ عادله روز که هرسال از طرف شرکت تعیین میشود تحویل نمایند تااز این راه کمکی‌به‌کوتاه شدن دست دلالان سودپرست که ازراه‌سلف خریدن محصول لطمه بکشاورزان وارد می‌آورند بشود.

وزیر صنایع‌ومعادن
۳ـ۱ آ ـ ۳۹۰۱٦

آگهی دانشکده پزشکی

بکلیه دانشجویان سال اول و دوم دوره تخصصی آزمایشگاهی اخطار میشود که برای ارتقاء بسال بعد باید تا پنجم بهمن ماه ۱۳۳۹ جهت ثبت نام بدبیرخانه دانشکده پزشکی مراجعه نمایند .

کسانیکه تا موعد مقرر ثبت نام ننمایند از تحصیل در این دوره محروم خواهند شد .

دبیر خانه دانشکده پزشکی
۲ـ۱ آ ـ ۳۹۱٤۸

آ ـ ۳۹۲۱۲

اطلاعات اقتصادی

برنامه تثبیت اقتصادی

روز یکشنبه هنگام سلام مبعث شاهنشاه درجواب عرض تبریک آقای کاشانی رئیس بانک مرکزی بلزوم اجرای برنامه تثبیت اقتصادی اشاره فرمودند واظهار داشتند «مادارای برنامه تثبیت اقتصادی هستیم که طبق آن عمل میکنیم البته اخیرا تصمیماتی فراهم شده ولی ماناچار بودیم برای تثبیت وضع اقتصادی کشور اینکاررا بکنیم. ازاین ببعد بایدهم دولت وهم مردم بیشتردراین مورد مراقبت کنند .»

اصولا هر برنامه تثبیت اقتصادی محدودیتهائی راجبت دولت و مردم ایجاد میکند وباید این نکته رادرنظر داشت که ثبات اقتصادی رانمیتوان بطور تفریحی وتفننی بدست آوردو طبعا حصول چنین ثباتی بایک سلسله دشواریهای موقتی توام است. طبق برنامه تثبیت اقتصادی دولت باید مخارج خویش مخصوصا مخارج غیر عمرانی خودرا کم کند ودرصرف وجوه صرفه جوئی خاصی بعمل آوردتا بتواند قسمتی از بدهیهای متراکم شده خودرا بیانکملی مستردارد . هرقدر که خزانه داری دولت دارائی بیشتر بدهی خودرا بیانک پس بدهند همان اندازه باعتبارات مردم نزد بانکها اضافه خواهد شدولی اگر دولت دراسترداد بدهی خود اهتمام نکند مردم بیشتر تحت فشارو محدودیتهای اعتباری قرار خواهند گرفت .

ماطبق برنامه تثبیت اقتصادی درمقابل کمکهای صندوق بین المللی پول تعهداتی داریم . مابطور خلاصه بآنها گفته ایم که اولا ایران مطابق برنامه خاصی که بارشد اقتصادی کشور همگام باشد اعتبارات را افزایش خواهدداد ثانیا برای آنکه بتوان بطور سالمی باعتبارات مردم افزود در عین حال از مخارج غیرعمرانی دولت که موجب افزایش تورم میشود کاست گفته ایم که خزانه داری قسمتی ازبدهیهای خودرا بانکملی مسترد خواهد داشت تابانک بتواند معادل آن باعتبارات مردم اضافه کند ودرعین حال بانک مراقبت خواهد نمود که اعتبارات صرف کارهای تولیدی وعمرانی شود نه مصرف هزینه‌های تورمی وسوم آنکه هزینه های ارزی دولت ومردم طوری کنترل خواهدشد که مابین ازمیزان ارزی که عاید مان میشود خرج نکنیم و تعهدات وبدهیهای ارزی سنگینی را برای سالهای آینده تقبل ننمائیم وبالاخره اقداماتی بعمل آوریم که کسری درتعادل پرداختها بصورت بیماری مزمن درنیامده وادامه پیدا نکند .

ایران در سالهای ۱۳۳۷ و ۱۳۳۸ مبلغ ۴۹٫۳ میلیون دلار و ۶۱٫۸ میلیون دلاردرتعادل پرداختهای خودکسری داشته ودر ۹ ماهه اول سال جاری نیزدر حدود ۸۰ میلیون دلارکسرارزی داشته که آنرا از محل وامهای کوتاه مدت و مختصر ذخائرارزی خودتامین نموده است ولی طبعا ادامه این وضع عملی نیست زیرا هنگامیکه کشور ذخیره ارزی چندانی نداشت تاب تحمل این عدم تعادلهای مداوم رانمیتواند داشته باشد .

صندوق بین المللی پول درمقابل این تعهدات بایران کمکهای مالی لازم را از طریق خود وسایر موسسات بین المللی کرده و خواهد کرد. واینرا بایدبگوئیم که صندوق مزبور یک موسسه امریکائی نیست بلکه یک موسسه بین المللی است که ۶۸ کشور بزرگ وکوچک جهان منجمله ایران عضو آن هستند واگرما تعهدات خودرادر برابر صندوق بین المللی عمل نکنیم باعتبارایران که درطی این مدت درسراسر جهان بسیارخوب بوده است لطمه وارد خواهد آمد وازاین ببعد نخواهیم توانست ازصندوق وحتی از موسسات بانکی دیگر جهان کمک بگیریم.

شك نیست که همانطور که شاهنشاه فرمودند تصمیماتی ایجاد شده ولی مشکلات فعلی نتیجه سالها آزادانه خرج کردن وخارج از حد اعتبار گرفتن بوده است یعنی مابولی راخرج کرده ایم که ازپس انداز های خودمان نبوده بلکه از پول قرضی بوده است واکنون عقوبت آن دامنگیرمان شده وفعلا مجبوریم دشواریهائی راتحمل کنیم تاازترقی سریع قیمتها وعدم تعادل پرداختهای سنگین جلوگیری کنیم .

حال یک مسئله اساسی باقی میماند وآن اینستکه برنامه تثبیت اقتصادی نباید بصنایع وصادرات مافشاری واردآورد بلکه باید این قبیل اموررا تقویت نماید . برای این منظور بایدبانک مرکزی کوشش کند که اولا خزانه داری بدهی خودرا مطابق برنامه تثبیت اقتصادی بانکملی بپردازد تابانک دستش دراعطای اعتبارات بازشود ثانیا قسمت عظم اعتبارات صرف کمک بصنایع وصادرات کشور گردد .

دکتر مصطفی علم

درانتظار موافقتنامه بازرگانی ایران و پاکستان

هیات بازرگانی پاکستان از تاسیسات صنعتی در تهران واصفهان دیدن خواهندکرد

باورود هیئت بازرگانی پاکستانی بتهران بار دیگر روابط تجاری ایران وپاکستان مورد توجه محافل بازرگانی قرار گرفت . در هیئت مزبور ۹ نفر از صاحبان صنایع و رجال بازرگانی واقتصادی پاکستان شرکت دارند که بازدید این عده از تاسیسات صنعتی ایران تاثیر مفیدی درجلب اعتماد آنها به امور بازرگانی وتولیدات صنعتی کشور ماخواهد داشت . دوهیئت ایرانی که چندی قبل از پاکستان دیدن کرد از برخی صنایع آن کشور بازدید نمود . اطاق بازرگانی بابتکار خودش راسا از بازرگانان مزبور توسط فدراسیون اطاقهای بازرگانی پاکستان دعوت بعمل آورد ریاست هیئت پاکستانی بانایب رئیس فدراسیون مزبور است در حقیقت هیئت مزبور بخوبی قادر است که مشکلات بازرگانی دو کشور را درك واقدام برفع آن نماید . در برنامه اقامت هیئت بازدید از موسسات صنعتی نساجی وسیمان تهران واصفهان گذارده شده است درحال حاضر مبادله کالا بین ایران وپاکستان مورد رضایت تجارایرانی نیست یکی از اقلام بزرك صادرات پاکستان بایران چطائی و پوست خام بود که هردو « درحال حاضر دچار وقفه است از ایران هم کالا های صادراتی قبلی بسیار کم به پاکستان صادر میشود . تجار ایرانی منتظرند که هیئت مزبور به توسعه روابط بازرگانی ایران و پاکستان کمك موثری بنماید و قرار دادی راکه مدتهاست مورد بحث بین دو کشور است بمرحله عمل رساند و وضع ثابتی به مبادله کالا بین دو کشور بدهد.

امروز صبح هیئت پاکستانی در اطاق بازرگانی حاضر شد و باهیئت رئیسه واعضای اطاق ملاقات نمودند سپس بملاقات وزیر بازرگانی رفتند روز جمعه کارخانه شیرپاستوریزه وروز شنبه کارخانه ممتاز وکارخانه سیمان رابازدیدخواهند کرد وروز یکشنبه باصفهان عزیمت خواهند نمود وروز سه‌شنبه بکراچی باز خواهند گشت.

آقای وکیلی رئیس اطاق بازرگانی تهران درمورد دعوت هیئت مزبور بخبرنگار ماگفت ، برای توسعه بازرگانی ایران وپاکستان ارزش زیادی قائل هستیم و بهمین جهت این هیئت رابایران دعوت نمودیم

پرداخت آخرین قسط درآمد نفت

دیروز ۱۶ شرکت عضو شرکت های عامل نفت در ایران قسط چهارم عواید نفت را در سال ۱۹۶۰ تسلیم بانك مرکزی کردند .

بانك مرکزی امروز مشغول محاسبه این ارقام بود تا معلوم سازد جمع کل این مبلغ بریال چقدراست .

روز شنبه بانك مرکزی رسما به وزارت دارائی اطلاع خواهد داد که عواید نفت واصل شده راوزارت دارائی میتواند طبق مقررات قانون بین دولت، سازمان برنامه وشرکت ملی نفت تقسیم کند .

معمولا هر سه ماه یك بار مبلغی در حدود یك چهارم عواید سال ازنفت به بانك ملی (و اخیرا بانك مرکزی) تحویل میشود .

عواید نفت ایران در سال ۱۹۶۰ در حدود ۲۸۰ میلیون دولار بوده است .

ورودوخروج کشتیها

بطوریکه سازمان بنادر وکشتیرانی اطلاع میدهد ورود و خروج انواع کشتی های تجاری به بنادر ایران تا آخرین تاریخ بدینقرار میباشد :

* کشتی های «نگارستان» انگلیسی و «استیل ورکر» امریکائی و «مارین ویجر» امریکائی روز ۲۶ر۱۰ به بندر شاهپور وارد شدند .
* کشتی های «اورلانا» انگلیسی روز ۲۶ر۱۰ و «سین گیاه» نروژی روز ۲۳ر۱۰ به بندر خرمشهر واردشدند
* کشتی «پیکاسوس» پاناما‌ئی روز ۲۶ر۱۰ از بندر خرمشهر خارج شد .
* کشتی های «شونیك» آلمانی و «رادن فلس» آلمانی روز ۲۶ ر۱۰ به بندر آبادان وارد شدند .
* کشتی های «نیدی» لبنانی و «شونیك» آلمانی و «رادن فلس» آلمانی روز ۲۶ر۱۰ از بندر آبادان خارج شدند .
* کشتی «نگارستان» انگلیسی روز ۲۳ر۱۰ به بندر شاهپور وارد و در همان روز در اسکله پهلو گرفت .
* کشتی «یانیچ» روسی روز ۲۴ر۱۰ از بندر پهلوی خارج شد .

مدیرکل بانك میگوید :

مانمیتوانیم از نحوه صرف اعتبارات خود بی‌اطلاع باشیم

امروز آقای مجیدیان مدیرکل بانك ملی بخبرنگار ما گفت ماسعی میکنیم از اعتبارات کسانی که عملیات تجاری آنها بر بانك ملی نامعلوم است کم کنیم. بانك ملی نمیتواند از نحوه مصرف اعتباراتی که میدهد بی‌اطلاع باشد اگر بانك بداند که اعتبارات آن در امور تولیدی وتجاری و خلاصه اموری که برای اقتصاد کشور مفید است صرف میشود درحدود امکانات مقتضیات ازدادن اعتبار مضایقه ندارد. وروی همین اصل سعی میشود هرگاه ضرورتی پیش آید اعتبارات کافی دراختیار تقاضا کنندگان قرار گیرد.

گزارش مطالعات طرح ذوب آهن ایران

توسط کارشناسان مؤسسه کایزر هنوز بسازمان ذوب‌آهن تسلیم نشده است

کارشناسان موسسه مشاور «کایزر» که در طی چند هفته اخیر مشاور سازمان ذوب آهن ایران در کار احداث کارخانه ذوب آهن شده‌اند همچنان مشغول بررسی طرح ذوب آهن از نا و گزارش‌ها و نقشه‌های مربوط به آن میباشند و هنوز گزارشی از مطالعات خود به سازمان ذوب آهن ایران تسلیم نداشته‌اند .

بطوریکه خبرنگار ما از مقامات مطلع کسب اطلاع کرده است انتظار نمیرود تا بهار آینده گزارش مشاورین مزبور آماده شود زیرا هنوز فرصت کافی برای مطالعات معدن شناسی و تعیین خصوصیات فنی کارخانه را نداشته‌اند .

نظر مقامات مسئول کشور تنها این نیست که کارخانه ذوب آهنی در کشور ساخته شود بلکه هدف این است که اگر این کارخانه ساخته میشود بر اساس صحیح باشد و اداره و بهره برداری آن در آینده اشکالی نداشته باشد .

فعلا مقامات سازمان ذوب آهن ایران در انتظار پایان مدت تعیین شده ودریافت گزارش مهندسین مشاور خود میباشند این مدت در بهارسال آینده خاتمه خواهد یافت .

توسعه فروشگاههای تعاونی درتهران

امروز خبرنگار ما کسب اطلاع کرد که برای افزایش شعب. شرکت تعاونی مصرف ارتش در نقاط مختلف شهر بررسی هائی آغاز شده است

شرکت تعاونی مصرف ارتش علاوه بر فروشگاه مرکزی شش شعبه در نقاط مختلف شهر دایر نموده و در این نقاط علاوه بر افراد ارتش مردم دیگر نیز از فروشگاه ها خرید میکنند .

قیمت‌هائی که روی کالا ها در این فروشگاهها گذاشته شده در اغلب موارد از نرخ های تعیین شده توسط شهرداری نیز پائین تر است

مقامات فروشگاه امیدوارند باتوسعه عملیات خود بتوانند عملا در تعدیل قیمت ها موثر واقع شوند .

اطلاعیه

جلسه بستانکاران مرحوم حاجی جواد اپیکچی طبق آگهی قبل در ۲۲ دیماه ۱۳۳۹ تشکیل پس از مباحثات تصمیماتی اتخاذ و صورت مجلس گردید بستانکاران غایب اگر مایل باشند از متن کامل آن اطلاع پیدا کنند میتوانند بغیراز ایام تعطیل همه روزه از ساعت یازده صبح تا یك بعداز ظهر در تجارتخانه آقای حاجی زین‌العابدین رحیم‌زاده خوئی خیابان بوذرجمهری درسرای چیت ساز آنرا ملاحظه فرمایند و ضمنا باتوجه به آگهی مندرج درشماره ۱۰۳۹۶ روزنامه اطلاعات و شماره ۵۲۴۹ روزنامه کیهان بستانکاران مقیم ایران باید منتها تا ۶ر۱۲ر۳۹ بستانکاران مقیم خارج از کشور منتها تا ۶ر۱ر۴۰ رونوشت مصدق مدارك خودرا به تجارتخانه آقای رحیم‌زاده خوئی تسلیم ورسید دریافت دارند . وکلا تصفیه ترکه مرحوم حاجی جوادا پیکچی ـ حاجی آقا بزرك ابوحسین ـ حاجی زین‌العابدین رحیم‌زاده خوئی

آ ـ ۳۵۲۹۳

آگهی دعوت مجمع عمومی فوق العاده

از کلیه صاحبان سهام شرکت منحله پخش حریر ایران بمنظور تشکیل مجمع عمومی فوق‌العاده دعوت میشود که در ساعت ده روز دو دوشنبه دهم بهمن ماه سی‌ونه در محل شرکت پنبه ونوفان واقع در خیابان پهلوی جنب کافه شهرداری سابق حضور بهمرسانند دستور جلسه طرح استعفای مدیر تصفیه و انتخاب مدیر تصفیه جدید

مدیر تصفیه شرکت سهامی منحله پخش حریر ایران صادق سرافراز

آ ـ ۳۵۲۹۹

کمپانی معظم UNIFEC

که‌دارای شعبات متعددی درسراسر جهان از جمله هلند ـ ژاپن هنك کنك وآمریکا میباشد برای صدور انواع کالا بایران نماینده فعال ومعتبر میپذیرد . علاقمندان به آدرس زیر مراجعه نمایند.

United Factories Export Corporation,
P. O. Box 2013,
The Hague, Holland.

آ ـ ۳۵۲۱۱

صندوق مشترك توسعه امور صنعتی

پرداخت وامهای کوچك صنعتی را بعهده میگیرد

هفته آینده اولین جلسه هیئت مدیره صندوق ضمانت صنعتی ایران وآمریکا تشکیل میشود تاترتیب لازم برای شروع کار صندوق را بدهد .

در هیئت مدیره صندوق نمایندگان بانك اعتبارات صنعتی وابسته به سازمان برنامه ـ وزارت صنایع و معادن اطاق بازرگانی تهران ـ هیئت عملیات اقتصادی آمریکا در ایران وصاحبان مشاغل آزاد عضویت دارند باتشکیل صندوق مزبور که بنام صندوق مشترك توسعه امور صنعتی خواهد بود کار پرداخت وام های کوچك صنعتی از طریق این صندوق توسط چند بانك مختلف صورت خواهد گرفت.

میزان وامهائی که به تضمین این صندوق به صاحبان صنایع کوچك داده خواهد شد از پنج ـ میلیون ریال تجاوز نخواهد کرد و پرداخت وامهای بزرگتر از پنج میلیون ریال بعهده بانك توسعه صنعتی و معدنی ایران خواهد بود

بدین‌ترتیب انتظار میرود امور پرداخت وامهای کوچك صنعتی که بوسیله بانك ملی انجام میگرفت با تشکیل صندوق مزبور زیرنظر صندوق وبوسیله بانکهای دیگر صورت گیرد.

بازدید از جواهرات سلطنتی از هفته آینده آزاد میشود

از هفته آینده عموم مردم می‌توانند از جواهرات سلطنتی بازدید کنند.

بانك مرکزی روز های یکشنبه و سه شنبه از ساعت ۳ تا ۶ بعد ازظهر در خزائن جواهرات را برای بازدید عموم باز می‌گذارد .

ولی برای این بازدید هر نفر باید یك بلیط یکصد ریالی خریداری کند .

کارشناسان بایر در تهران

بمناسبت ورود عده‌ای از مدیران وکارشناسان کارخانجات «بایر» آلمان پریشب ضیافتی ازشخصیت های صنعتی ایران توسط آقای «رونتگسن» مدیر عامل شرکت بایرفارماو ایران شیمی بعمل آمد .دراین ضیافت فیلم جالبی درمورد تهیه وطرق آزمایش کائوچوك مصنوعی که ابتداء در زمان جنك بین‌المللی اول توسط کارشناسان بایر اختراع گردید نشان داده شد که مورد استقبال صاحبان صنایع قرار گرفت.

کارخانجات بایرآلمان که دارای ۵۸هزار نفر کارمند وکارگر میباشد یکی از موسسات بزرگی است که علاوه بر تهیه دارو و مواد شیمیائی و پلاستیکی در تهیه وتکمیل کائوچوك مصنوعی سهم بسزائی را دارد .

چون صنایع لاستیکی وپلاستیکی درایران توسعه قابل ملاحظه‌ای یافته است این امر توجه کارشناسان بایر رابخود جلب نموده است .

برای معافیت سه ساله باید قبل ازاتمام ساختمان بدارائی اطلاع داده شود

امروز وزارت دارائی اعلام کرد که صاحبان ساختمانهای جدیدالبناء در صورتی می‌توانند از سه سال معافیت مالیاتی استفاده کنند که قبل از اختتام بنا ادارات دارائی مربوطه را کتبا مطلع کنند .

طبق دستور وزارت دارائی ادارات دارائی موظفند بلافاصله تقاضای معافیت را مورد رسیدگی قرار داده و نسبت بصدور معافیت سه ساله اقدام نمایند.

شرکت

*شرکت ساختمانهای فلزی با مسئولیت محدود برای انجام امور فنی وساختمانی و مقاطعه کاری با سرمایه دومیلیون ریال بمدیریت آقایان مهندس گورگن مگردومیان والکساندر گورکیان والکساندر نعلبندیان فرد تشکیل گردید.

*سرمایه شرکت مسهامی سپندازیك میلیون ودویست هزار ریال بچهار صد هزار ریال تقلیل یافت.

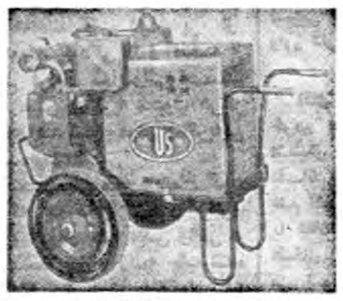

ماشینهای جوشکاری وژنراتور ساخت کارخانه معظم یونایتداستیت آمریکا ۵کیلووات A C
۱۱۰ ـ ۲۲۰ یك‌فاز با استارت اتوماتیك
ارزان و مطمئن
برای مشاهده و کسب اطلاعات بیشتر به
تلفن‌های ۲۴۷۳۰ ـ ۲۱۴۱۹ مراجعه فرمائید

DOMINAL
بصورت قرص وشیاف برای اطفال وبزرگسالان * محصول هومبورگ آلمان
NOMBURG
آ ـ ۳۹۱۱۶

آ ـ ۳۹۲۳۴

آگهی مزایده

اداره فروش کالاهای متروکه وضبطی کل گمرك بمقدار ۶۲۱ کارتن کاشی سفید جانسن به‌اندازه یك‌چهارم ـ ۶ در ۶ ساخت انگلستان بعلامت از طریق مزایده بشرایط زیر بفروش میرساند.

۱ـ طالبین میتوانند کالا راقبلا بامراجعه باداره فروش کالاهای متروکه وضبطی واقع در جنب انبار کالا خیابان آرامگاه محل اداره گمرك ایستگاه ملاحظه و پیشنهاد خریدرا در پاکت لاك و مهر شده که روی آن مربوط به(مزایده ۶۲۱ کارتن کاشی سفیدجانسن) قید شده باشد بانضمام ۵درصد مبلغ پیشنهادی سپرده نقدی و یاچك تضمین شده تاآخروقت روز پنج‌شنبه ۶ بهمن ماه ۳۹ باداره دفتر کل گمرك واقع درباغ ملی تسلیم ورسید اخذنمایند .

۲ـ وجه سپرده نایستی بصندوق اداره کل گمرك پرداخت گردد و به‌پیشنهادهای فاقد سپرده یاچك تضمین شده مطلقا ترتیب اثر داده نخواهد

۳ـ سپرده برنده مزایده به‌تشخیص کمیسیون بعد از انجام عمل مزایده ودریافت تمام بهای کالا فروخته شده در ظرف ۲۴ ساعت و سپرده سه برین باستثنای برنده دوم که نسبت به‌سپرده‌او مانند برنده اول رفتار خواهد شد پس از ۴۸ ساعت بعد از قرائت پیشنهاد ها و اتخاذ تصمیم کمیسیون مسترد خواهد شد .

۴ـ بهای کالای فروخته شده از حائز اکثر نقدا دریافت خواهدشد

۵ـ حضور پیشنهاددهندگان در کمیسیون مزایده که‌درساعت ۱۰ صبح روز شنبه ۸ بهمن‌ماه ۳۹ در اداره کل گمرك تشکیل میشود آزادبوده و اداره کل گمرك دررد ویاقبول یك یاکلیه پیشنهادها مختاراست .

۶ـ به‌پیشنهادهای مشروط و به پیشنهادهائیکه بعد از انقضاء موعد مقرر و آگهی مربوطه برسد ترتیب اثر داده نخواهد شد . و مزایده حضوری انجام نخواهد گرفتن (مگر بانظریه کمیسیون مربوطه)

۷ـ هرگونه عوارض و هزینه در صورتیکه تعلق بگیرد بعهده خریدار است .

۸ـ پیشنهاددهندگان بایستی آدرس خودرا بطور کامل درپیشنهاد تسلیمی خود قید نمایند .(نظر کمیسیون بهمان آدرس ابلاغ خواهدشد

۹ـ صدی دوقیمت کالای فروخته شده علاوه برقیمت کالا بابت هزینه مزایده دریافت خواهد شد .

از طرف مدیر کل گمرك ـ بهگو

ه ـ ۳۸۶۹۴ ۱ـ۲

نوشته: مهندس جواد تبریزی
فرماندار شمیرانات

عبور از پنج قاره

شهردار انتصابی قادر باصلاح امور شهر نیست

شهرداران انتصابی که ادعا میکنند قادر باصلاح امور میباشند عوام فریبی میکنند

کرسی

پیشرفت کارهای شهرداری منوط بدرجه تمایلات و خواسته ها ورشد اجتماعی اهالی شهر بوده وتازمانیکه این تمایلات درجهت صحیح بصورت همکاری در نیاید نقایص شهر و مشکلات کار شهرداری بر طرف نخواهد شد وبرای ایجاد این‌همکاری بین مردم و شهرداری تشکیل انجمن شهر لازم بنظر میرسد ـ در غیر اینصورت شهرداریها‌وسیله‌اشخاصی اداره خواهند شد که بوگزیده‌مردم نبوده و ازبین کسانی انتخاب‌خواهند شد که در امور شهرداریها بصیرت و اطلاعی نداشته و از تمایلات و خواسته مردم کمتر واقف خواهند بود .

با اینکه تشکیل انجمن شهر به علت عدم رشد اجتماعی و وجود اختلافات محلی و بی اطلاعی‌اعضای آن در بادی امر بمشکلات فراوانی برخورد میکند معهذا بنظر نگارنده بودن انجمن از نبودنش بمراتب‌بهتر است واگر در فواصل ادوار انجمن دورهٔ فترتی ایجاد نشود بطور قطع و یقین وضع انجمن ها بتدریج‌بهتر خواهد شد . و برای اینکه اعضای انجمن ها برای ادوار بعد مجددا از طرف مردم انتخاب گردند ناچارند در جهت خواسته های مردم قدم‌بردارند و این خودبهترین راه موفقیت انجمن ما است .

مشروط باینکه بعضی از مامورین دولتی در کار انتخاب اعضای انجمن مداخله واعمال نفوذنکنند وانتخابات شهرداری را از مسیر طبیعی خود منحرف ننمایند و بگذارند مردم هر کسی را که میل دارند برای عضویت انجمن شهر انتخاب کنند .

بفرض اینکه در انتخاب بعضی افراد هم اشتباهی رخ دهد مسلما در دورهٔ بعد جبران اشتباه خود را خواهند نمود .

پس از اینکه انجمن بدست مردم تشکیل شد محیط همکاری بین‌مردم و شهرداری بوجود می‌آید و انجمن شهر پروژه های شهرداری را با نظر اکثریت مردم بتصویب می رساند و در مواردی هم که‌شهرداری یا انجمن بمشکلاتی برخورد کند بطور حتم‌ویقین‌نظرمردم راخواستار خواهد شد ـ این همکاری نزدیک مردم از یکطرف و انجمن و شهرداری ازطرف دیگر در پیشرفت کار شهرداری و اصلاح امور شهر تاثیر بسزائی خواهد داشت و روز بروز کارهای عمرانی و بهداشتی و اصلاحی رو بافزایش خواهد بود .

کار شهرداری کار پیچیده وفنی است و هرکس نمیتواند مدعی انجام آن باشد و بدون همکاری مردم مشکلات شهرداری و امور مربوط به شهر را حل و فصل نماید .

اینکه بعضی‌ازشهرداران انتصابی مدعی هستند که قادر باصلاح امور میباشند صحیح نیست و بعقیدمن این ادعا بعوام فریبی بیشتر نزدیک است .

شهرداری بعوامل و عناصری احتیاج دارد که اولا در کارهای‌مربوط بشهر و شهرداری تخصص وبصیرت کامل داشته باشند و ثانیا بتوانند بین مردم و شهرداری محیط‌همکاری و هم آهنگی ایجاد کنند و ثالثا هر کس در جای خود با داشتن‌اختیارات کافی قبول مسئولیت کرده باشد و در مقابل شهرداری جوابگو ومسئول باشد ـ هرچه این عوامل و عناصر داخلی شهرداری بکارهای خود وارد تر و متبحر تر باشند و از بین اشخاص صلاحیتدار انتخاب شده باشند طرح های تقدیمی بانجمن‌شهر جامع تر و نتیجه کار انجمن شهر و شهرداری کامل تر خواهد بود .

نا تمام

یک زن ۵۸ ساله بعنوان بزرگترین کلاهبردار در تاریخ بانکی امریکا بازداشت شد

خانم گیجر برای کمك بفقرا و دانشجویان بی‌بضاعت ۲ میلیون دلار اختلاس کرد

یك‌زن ۵۸ ساله ، خیلی محترم روز سه‌شنبه درشهر سیوکس‌سیتی واقع درایالت ایوا (امریکا)بعنوان بزرگترین کلاهبردار در تاریخ بانکی امریکا بازداشت شد .

بانو «بورینس‌انورسون گیجر» در بین زنان هم سنش بهشیك پوشی معروف بود تمام‌اهالی‌محله‌ای که درآن زندگی میکرد بااوآشنا بودند .

همه‌چیز از همه‌جا

هنگامیکه مامورین امنیت فدرال (ف‌ب‌ای) برای بازداشت بمنزلش مراجعه کردند او به‌آرامی خودرا دراختیار آنها قرار داد. توقیف او پس از اخراج از بانکی که در آن بعنوان صندوق دارکار میکرد صورت گرفت بانوبورینس‌انورسون گیجر طی چندین‌سال۸۵۹ر۱۲۶ر۲ دلار باحساب بازی و تردستی از بانك مزبور اختلاس کرده‌است .

خانم گیجر نه‌تنها معاون‌صندوق شلدون ناسیونال بانك بود بلکه ضمنا عضویت شورای اداری بانك را دارابود .

پدرش و. پ. انورسن ۸۳ ساله مدیر بانك است . شلدون‌ناسیونال بانك ۵۰سال قبل بوجود آمد و یکی از سازمانهای مالی بسیار مطمئن ناحیه سیوکس سیتی است.

بانو برنیس‌گیجر پس ازسپردن ضمانت نامه ۲۰هزار دلاری موقتا آزاد گردید .

بنظر میرسد او در درهم ریختگی اعداد نبوغ داشته است زیراوان آلبستن دادستان سیوکس سیتی اعلام کرده‌است که پلیس هنوز موفق نشده حساب سازی‌بانوگیجر را که منجر به اختلاس دومیلیون دلار گردیده پیدا کند .

حساب بازی

وی دربازپرسی اقرار کرده‌است که‌این مبلغ را باحساب سازی برداشت کرده‌است اما جزئیات کار خودرا افشا نکرده‌است . و ضمنا معلوم نیست پولهارا بچه‌مصرفی رسانده اما یك نکته روشن است که او بتمام اهالی شهر سیوکس سیتی کمك میکرده وعلاوه‌برتامین هزینه تحصیل‌دانشجویان‌بی‌بضاعت بصدهانفر کمك‌معاش‌میداده‌است.

کشیش پروتستان شهر ،مغازه‌داران ، مامورین پست ، پاسبان شهر وسپورها همگی دراینکه‌خانم گیجر بسیار زن نیکوکار و سخاوتمندی بوده‌است متفق‌الرای هستند . بنظر میرسد علت اساسی که این زن ۵۸ساله را بچنین کلاهبرداری واداشته کمك‌بهمنوعان خود بوده‌است .

یك اشتباه کوچك خانم گیجر که‌هنوز جزئیات آن روشن نیست موجب گردید که از روی این اختلاس ماهرانه پرده برداشته‌شود.

اینك درشلدون ناسیونال بانك حسابداران زبردست بانك مرکزی امریکا بکمك ماشین‌های‌الکترونیکی مشغول پیداکردن چگونگی حساب سازی بانو گیجر میباشند ولی تاکنون‌نتوانسته‌اندباین رازپی‌ببرند مقامات بانك پس از آنکه‌مشاهده کردند حساب آنها ۲ میلیون دلار زیان دارد باین اختلاس پی‌بردندو خانم گیجر شخصا اعتراف نمودکه کلاهبرداری از جانب او صورت گرفته‌است ولی تاکنون حاضرنشده است توضیح بدهد که‌باوجودماشین های الکترونیك چگونه‌چنین‌ماهرانه حساب‌سازی کرده است که مقامات بانك متوجه آن نشدند .

پرفسور دانیل پتروچی متهم به‌بچه کشی شد

دانشمند ایتالیائی موفق شده است سلولهای تناسلی‌مرد و زن را درآزمایشگاه بهم آمیخته و جنین انسان بوجود آورد

امروز در رم اعلام شد که یکی از کارمندان سازمان بیمه های اجتماعی ایتالیا باتهام بچه کشی شکایتی علیه پروفسور دانیل پتروچی تسلیم نماینده دادستان جمهوری ایتالیا در بولون (ایتالیا)کرده است .

این شخص درنامه خود بعنوان دادستان خاطر نشان ساخته است که باید پروفسور دانیل پتروچی باتهام بچه کشی‌تحت تعقیب قرار گرفته ومجازات شود .

دانشمند ایتالیائی اخیرا موفق شده است که سلولهای تناسلی مرد وزن را در لوله آزمایشگاه بهم آمیخته وجنین انسان بوجود آورد .

موفقیت پروفسور دانیل پتروچی مورد استقبال محافل علمی جهان قرار گرفته است و دانشمندان کشورهای‌مختلف تقاضا کرده‌اند تا دانشمندان ایتالیائی اطلاعات بیشتری در اطراف آزمایش حیرت انگیز خود در اختیار آنها قرار دهند

اما برعکس محافل مذهبی ایتالیا پروفسور دانیل پتروچی و دستیاران او را مورد حملات شدید قرار داده و معتقدند‌آنها بدین ترتیب انسانی را از بین برده‌اند بدینجهت‌جراید‌کاتولیك از دولت تقاضاکرده‌اند تاجلوی چنین آزمایشهائی گرفته شود و دانشمندان مزبور تحت‌تعقیب قرار گیرند .

شکایت کارمند سازمان‌بیمه های اجتماعی ایتالیا برضد پروفسور دانیل پتروچی در صفحات اول جراید ایتالیا درج شده است و احتمال دارد که دادستان ایتالیا دانشمند مزبور و دستیاران اورا برای‌بازپرسی و احتمالا تحت تعقیب قرار دادن احضار کند .

پروفسور دانیل پتروچی‌که شرح آزمایش او در شماره های گذشته در این صفحه به تفصیل درج گردید آزمایش خود را عمدا درروز بیست و نهم تشکیل جنین انسان در لوله آزمایش متوقف ساخت زیرا معتقد بود اگر پرورش چنین جنینی ادامه میبافت‌تبدیل به غول بزرگی میشد .

بریژیت باردو از سینما بیزار شده است

ستاره زیبا که ابری از شایعات او را درمیان گرفته ، میخواهد پس‌از پایان‌یافتن فیلم «طوق‌گردن»، جهان سینما را ترك‌کند واندوخته‌های خودرا دربورس‌پاریس به‌کار اندازد .

بریژیت باردو وروژه وادیم

بریژیت باردو ، در سن ۲۶ سالگی ، از سینما بیزار شده ، میخواهد پس از تهیه آخرین فیلم خود، از سینما کناره گیری کند. او در حال حاضر مشغول تهیه‌فیلمی بنام «طوق گردن» است و برای تهیه این فیلم ، به شوهر سابق خود «روژه وادیم» متوسل شده است .

باردو دلیل خاصی برای کناره گیری از جهان سینما ذکر نکرده و فقط گفته است که از این حرفه بیزار شده‌ام ، دیگر نه در آرزوی شهرت و نه در پی گردآوردن پول هستم. دوستان نزدیك وی‌میگویند بریژیت باردو ، ، علیرغم هیاهو و تبلیغات فراوان که درباره او براه افتاده ، هرگز از صنعت سینما ، کاملا رضایت نداشته است .

درسپتامبر گذشته بریژیت‌باردو در حوالی «نیس» ، رگهای دست‌خود را با تیغ برید و قصد خودکشی داشت و این حادثه گوشه دیگری‌از زندگی بدون سعادت اوست .

در حال حاضر شایع است که گویا بریژیت باردو درنظر دارد دو باره با شوهر سابق خود «روژه ـ وادیم » آشتی کند، لکن‌این شایعات بی پایه است و وادیم فقط بعنوان یك کارگردان به بریژیت باردو در تهیه فیلم ، «طو ق‌گردن» کمك می کند .

باردو در نظر دارد ، پس از کناره گیری ازجهان سینما ،اندوخته های خود را در بورس پاریس بکار اندازد و با درآمد آنها زندگی کند او در ۲۶ سالگی میخواهد وارددراهی شود که ستاره‌های دیگر پس از بازنشستگی ، در سنین ۵۰ تا ۶۰ سالگی آنرا انتخاب میکنند .

بهر حال آینده او روشن نیست و ابری از شایعات ، ستاره زیبا رادر میان گرفته است .

جایزه ادبی شهر پاریس به بلز ساندرار تعلق گرفت

جهان ادب

این نویسنده باقایق بدور جهان گردش کرده و آثار او به بیست زبان ترجمه شده است

امروز صبح جایزه بزرك ادبی شهر پاریس بارزش چهارهزار فرانك جدید به‌بلز ساندرار (برای مجموعه آثار او)اعطا گردید .

ساندرار که نام حقیقی او فردریك سوزرها می‌باشد درسال ۱۸۸۷ در شوـ دو ـ فوند ـ (سوئیس)بدنیا آمد. پدر او سوئیسی ومادرش در اکوس بدنیا آمده‌است .

بلز ساندرار دربانزده سالگی خانواده خودرا ترك و عازم چین‌شد و سپس در آغاز جنك بین‌الملل اول به‌پاریس مراجعت کرده ودر سال ۱۹۱۵ در جبهه جنك دست راست خودرا از دست داد.

بلز ساندرار از ۱۹۱۷ تا۱۹۲۳ قسمت اعظم فعالیت خودرا معطوف به‌سینما کرد. او شاعر منتقدهنری و سناریست می‌باشد . وی‌ازبرزیل وسایر کشورهای امریکای جنوبی و همچنین قاره افریقا دیدن کرده است .

بلز ساندرار درسال ۱۹۳۹ بایك قایق بادی بدور جهان گردش‌کرد ودردوران جنك مجددا واردخدمت نظام شد .

اولین کتاب ساندرار که ۴۷ سال است به‌نویسندگی مشغول می‌باشد درسال ۱۹۰۹ تحت‌عنوان «نوگوردو » درمسکو انتشاریافت.

بلز ساندرار تاکنون ۳۰ اثر از خود بجای گذاشته‌است :رمان ، رپورتاژ ، یاد داشت های مسافرت، شعر و غیره ... زمامنوی او به۲۰ زبان ترجمه شده است . برنده جایزه بزرك ادبی شهر پاریس در ۷ژانویه ۱۹۵۹ موفق به‌دریافت‌نشان لژیون دونور نیز گردیده .

بلزساندرار

«ایومونتان در «گیشا» دوباره عاشق شرلی ماکلین میشود »

ایومونتان هنرپیشه سینمای فرانسه و شرلی ماکلین ستاره امریکائی که باهم درفیلم«گیشاها» بازی میکنند تمرین خودرا درژاپن شروع کردند .قراراست‌ایومونتان ضیافت بزرگی در توکیو ترتیب دهد .

کار گردان فیلم گیشا ها که تمام صحنه‌های آن درژاپن فیلم‌برداری می‌شود ژاك‌کارديف می‌باشد . این فیلم داستان‌کارگردانی«ایومونتان» رابیان میکند که تصمیم میگیرد فیلمی تهیه کند که برای اولین‌بار همسرش (شرلی ماکلین) ستاره آن نخواهد بود. این کارگردان عازم ژاپن میگردد که یك گیشا را برای فیلم خود انتخاب کند .

کارگردان سپس عاشق یك گیشا که اوراخارق‌العاده‌می‌یابد می‌شود .اما فقط در پایان فیلم تماشاچیان متوجه میشوند که‌گیشا همسر اوست .

سیزدهمین ستاره

-۲۵۲-

لوك صحبت خود را در اینجا قطع کرد و حاضرین یکمرتبه از شنیدن لقبی که تارلتون به ژنرال ماریون داده بود بخنده افتادند . و هر یك از آنها با آب تاب مخصوصی کلمه «روباه باطلاقها» را تکرار کردند .

سلیا در حالیکه لبخندی بر لب داشت پرسید :

ـراستی تارلتون که این همه به مقصود خود نزدیك شده بود از تعقیب ماریون دست برداشت ؟

«لوك» با خنده شانه های خود را بالا انداخت گفت :

ـبله ، با چشم خود دیدم که افراد او بطرف «کامدن» بحرکت در آمدند تا تکلیف سرهنك «سومتر» را یکسره کنند .

گود فری آهی کشید ، در حالیکه بساعت شنی نگاه می کرد گفت .

ـوقت کلیسا فرا رسیده است . باید حتما همراه «ایدا» در مراسم دعای کلیسا شرکت کنم . چون نمی خواهم انگلیسیها متوجه شوند که بدون علت از شرکت در مراسم دعا برای پادشاه انگلستان غیبت کرده‌ام .

«ایدا» در حالیکه مانتوی خود را می پوشید گفت :

ـاز این گذشته ما این روز یکشنبه باید از صمیم قلب بدرگاه خداوند شکر گذار باشیم که این پیروزی درخشان را نصیب ماکرده است

گودفری آهی کشید ، در حالیکه بساعت شنی نگاه میکرد خواهش کرد که دوات و قلمی برای او بیاورد .

مردم چارلستون میدانستند که تارلتون به تعقیب افراد ماریون رفته است و حالا لوك میخواست بقیه داستان را باطلاع آنها برساند. فورا سه نفری خلاصه‌ای از آنچه لوك تعریف کرده بود روی‌کاغذکپیه کردند تا بامداد فردا توسط اشخاصی معین بعنوان اعلان بدیوار های شهر الصاق شود . بدیهی است که سربازان انگلیسی این آگهی هارا بعدا پاره میکردند ولی شك نبود که بزودی ماجرای «روباه باطلاقها» در شهر شایع میشد و مردم از قضایا مطلع میشدند .

هنگامی که نوشتن آگهی ها تمام شد دارن ورقه های نوشته شده

-۲۵۳-

را در جیبش گذاشت و از اطاق خارج شد تا بین افراد مطمئنی تقسیم نماید و بسلیا گفت که منتظر او باشد تا دو نفری با هم بسالن چائی خوری بروند .

پس از رفتن دارن ، لوك که در کنار سلیا نشسته بود با علاقه خاصی پرسید :

ـلابد در این مدت لحظات بسیار دشواری بر شما گذشته است اینطور نیست ؟

سلیا با علامت سر گفته های لوك را تائید کرد و افزود :

ـبله ، از اوضاع‌کاملا نا امید شده بودم . مخصوصا پس از شنیدن ماجرای خیانت «ارنولد» دیگر از همه چیز مایوس بودم . لوك خنده‌ای کرد و لحظه‌ای به چشمان دختر جوان خیره شد سپس چنین گفت:

ـبله ، خانم سلیا ، هنگامیکه ما در جنك چارلستون شکست خوردیم . خیلی ها تصور کردند که دیگر کار تمام شده است . پس‌از شکست «کامدن» باز همه گفتند که «کار تمام است».

پس از خیانت «ارنولد» نیزاین جمله را تکرار کردند . ولی بطوریکه می بینید هنوز اول کار است .

پس از آن سلیا شمه‌ای از آنچه که پس از نبرد «کامدن»و فرار «ارنولد» از زبان انگلیسها شنیده بود برای لوك تعریف کرد و افزود که در تمام عمرش چنین لحظات غم انگیزی را بیاد نداشت .

در اینحال سلیا دستهای خشن لوك را روی شانه های خود حس کرد و صدای او را شنید که با محبت و علاقه مخصوصی می‌گفت:

ـسلیای عزیز . افسوس که نمیتوانم شما را از تیر ریشخندها و کنایه های انگلیسها حفظ کنم ولی دلم میخواست میتوانستم چنین خدمتی انجام دهم !

لوك پس از گفتن این جمله دست سلیا را گرفت و یکمرتبه‌دختر جوان را در آغوش کشید .

سلیا بقدری از این حرکت لوك عصبانی شده بود که تا لحظه‌ای نتوانست کوچکترین عکس‌العملی از خود نشان دهد ولی ناگهان‌باشدت بسینه لوك زد فریاد بر آورد .

ـنه ، لوك ، این کار را نکن .

-۲۵۴-

لوك که همچنان دختر جوان را در آغوش گرفته بود گفت :

ـبرای چه ؟ برای چه نمی خواهی بمن تعلق داشته باشی ؟

برای اینکه . . . نمی خواهم پس از جیمی . . . نه با شما و نه با مرد دیگری . . .

لوك مجال نداد سلیا حرف خود را تمام کند بار دیگر با قوت بیشتری دختر جوان را در آغوش کشید .

سلیا تمام قوای خود را جمع کرد تا توانست خویشتن را ازچنگال لوك‌نجات دهد . یکقدم به عقب رفت و گفت :

ـنه . . .نمی خواهم . . . . لحظه‌ای بیحرکت ماند وفکرکرد«لوك»تا آنموقع کوچکترین حرفی که نشانه عشق باشد به سلیا نزده است

سلیا لحظه‌ای حیرت‌زده به‌چشمان لوك نگریست. تاکنون‌هرگز سابقه نداشت ازلوك چنین‌حرکتی سرزده باشد .درتمام مدتی که سلیادرمنزل ویویان بسر می‌برد رفتارلوك‌نسبت بوی کاملاطبیعی‌بود. خوداو نیز اساسا فکراین‌چیزهانبود، پس‌ازمرگ جیمی ، دیگرباعشق و عاشقی وداع‌گفته‌بود اکنون نیزدلش میخواست این‌ماجرا رابرای‌همیشه فراموش کند .

امارفتار وگفتار لوك ازچند لحظه‌پیش بکلی عوض شده‌بود و لوك‌که همچنان به‌سیمای وحشت زده‌دختر جوان خیره‌شده‌بوددنباله مطلب‌راگرفت و گفت :

ـسلیا، درست گوش‌کن، اکنون تصور می‌کنم وقت آن‌رسیده است تاهمه چیز رابرای تونگویم . من‌ازهمان نخستین دیدار به‌عشق تودل‌بستم وتورا دختر ایده‌ال خودیافتم .شاید بآنچه میگویم باور نکنی ولی‌مطمئن‌باش که‌درگفتارم ذره‌ای خلاف وجود ندارد .

همه‌خانواده ماز مادرم گرفته تاگودفری وحتی هوگوآرایشگر فرانسوی میخواستند شماباماهمکاری کنید ،همه آنها شجاعت و هوش‌سرشار شمارا ستایش میکردند ولی من‌تنها بخاطر این‌صفات مایل‌به‌همکاری باشما نبودم بلکه ازاین جهت دوستی شمارا خواستار بودم که تورا‌ازجان‌ودل دوست داشتم .

سلیا نمی‌دانست درجواب سخنان لوك‌چه‌بگوید و همچنان با چشمان حیرت‌زده به‌حرفهای‌او گوش میکرد ولی‌هنگامی‌که لوك باردیگر از عشق‌وعلاقه خودش سخن‌بمیان آورد دخترجوان جراتی

-۲۵۵-

بخودداد و گفت :

ـنه هرگز شمارا دوست نداشته‌اید .درغیراین‌صورت هنگامی که‌پیش مادرتان کار میکردم می‌توانستید بملاقات‌من بیائید درحالیکه درتمام این‌مدت حتی‌یك‌بارهم بدیدن من‌نیامدید واصلاوجود مرانادیده میگرفتید .

لوك باخنده‌جواب‌داد :

ـمعذلك عاشق شمابودم :

سلیا بازدنبال مطلب خودرا گرفت :

ـازآن گذشته هنگامی که‌ازنامزدی من وجیمی‌اطلاع یافتید خیلی خوشحال شدید .

ـسلیای عزیز، راقعا ازاین امرخوشحال بودم زیرا فکرمیکردم که‌دیگر مزاحم شمانخواهم شد. لوك‌درحالیکه آهسته می‌خندیدافزود: شاید شماهم آنوقتها مرادوست داشته باشید .

سلیاکه ازگفته های لوك بشدت عصبانی شده‌بود فریادزد :

ـمنظورتان چیست ؟چه‌میخواهید بگوئید ؟

ـمیخواهم بگویم، درهمان نخستین ملاقات‌شمارا دختر دلخواه خودیافتم. اگربادت‌باشد درهمان اولین دیدار خودت هم‌اعتراف‌کردی که طرز فکرو اخلاقمان یکی‌است . هنگامی که‌آن‌شب ازشما جداشدم بخود گفتم :

«آن‌کسی راکه‌در طلبش بودم پیدا کردم» ولی‌بلافاصله بخود نهیب‌زدم وتصمیم گرفتم باتمام قوا جلواحساساتم رابگیرم .میدانی چرا ؟برای‌اینکه آن‌وقتها درقلب خودجائی برای محبت‌دختر جوانی‌را نداشتم .

درآن موقع وظیفه خطرناکی بعهده داشتم . همراهی باکاروان اسلحه‌و مهمات ورسانیدن آنها بشورشیان کاری بودکه هرلحظه امکان داشت جان خودرادراین راه‌ازدست بدهم .باین‌جهت نمیخواستم شمارا دراول زندگی بایاس ونومیدی دمساز کنم .

سلیا به‌تندی سخنان «لوك»راقطع‌کرد گفت :

ـاما گوش‌کن ،تامن نیز احساساتی راکه‌از دیدن شما برایم دست‌داد بگویم . همینکه آن‌شب باشما خداحافظی کردم بخودگفتم این‌آقای «لوك»بدون شك‌درشهرهائی که سفرمی‌کند «سوگلی» هائی

فردا کندی رسماً جانشین آیزنهاور میشود

هنگام افتتاح دوره جدید ریاست جمهوری آمریکا سیل هدایا برای رئیس جمهوری جدید به واشنگتن سرازیر میشود و چند صد دسته موزیك ورقاص مردم را سرگرم می کنند

ساعت ۱۲ ظهر فردا (جمعه) بوقت واشنگتن که در حدود هشت و نیم بعد از ظهر بوقت تهران است مراسم آغاز دوره جدید ریاست جمهوری و تحلیف جان فیتز جرالد کندی بعنوان رئیس جمهوری امریکا بر گزار میشود و گزارش آن از ساعت ۸و ربع بعدازظهر بوقت تهران بزبان انگلیسی از صدای امریکا برای سراسر جهان پخش خواهد شد .

این برنامه ابتدا از استودیوی صدای امریکا با مقدمه‌ای که شامل وصف عمومی مراسم است پخش خواهد شد و سپس از محل اجراء مراسم که در جلو عمارت کنگره انجام خواهد گرفت کلیه جریان تحلیف و مراسم دیگر باطلاع جهانیان خواهد رسید .

در برنامه‌ایکه از جلو عمارت کنگره پخش می شود سخنگوی صدای امریکا ابتدا منظره‌عمومی و جزئیات امر را تشریح خواهد کرد و بعد مراسم ورود پرزیدنت آیزنهاور و کندی رئیس جمهوری جدید و مراسم ادای سوگند کندی ونطق افتتاحیه را بسمع مردم امریکا و جهان خواهد رساند .

روز شنبه اول بهمن ماه ساعت ٤ بعد از ظهر و مجددا در ساعت ۹ بعد از ظهر صدای امریکا مراسم رژه رسمی بسیار جالب این روز را که‌جزو سنن اینروز است باقسمت هائی‌ازنطق افتتاحیه پخش خواهد کرد .

بهمین مناسبت فردا ساعت چهار بعد از ظهر مراسمی نیز در انجمن ایران و امریکا بر پاست و از طرف وابسته مطبوعاتی سفارت امریکا از رجال و روزنامه نگاران دعوت شده‌است که در این مراسم شرکت کنند .

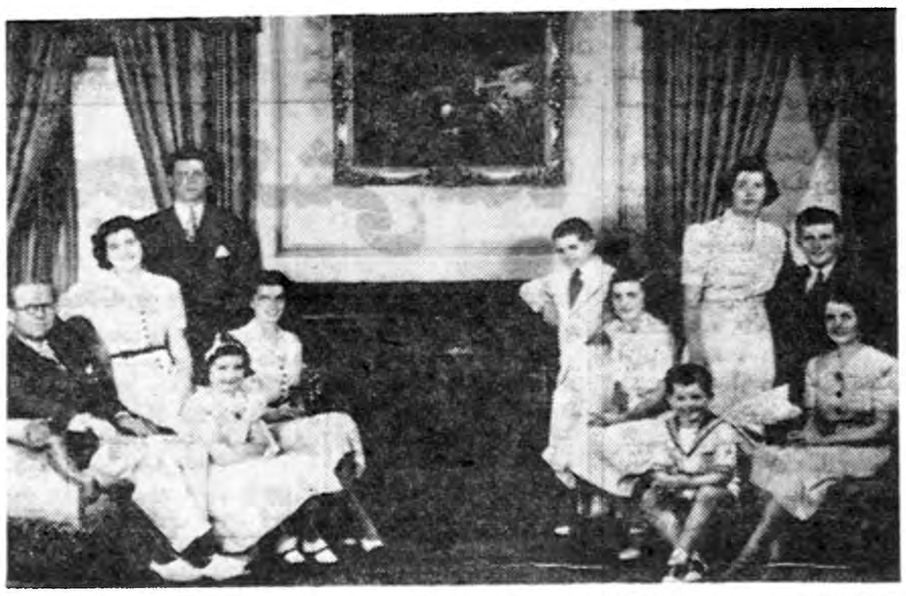

این عکس در سال ۱۹۳۷ از خانواده کندی برداشته شده‌ازچپ‌براست: ژوزف کندی پدر خانواده - پاتریشیا (نشسته روی دسته صندلی) ۱۳ ساله - جان کندی ۲۰ ساله (پشت سر پاتریشیا) جین کندی ۹ ساله (کنار زانوی پدر) و پونیس ۱٦ ساله سمت راست بانو کند و ژوزف ۲۲ ساله (در جنك جهانی کشته شد) روز مری ۱۹ ساله کاتلین (دختر جلو نشسته که در سال ۱۹٤۸ که در یك حادثه هوائی کشته شد) رابرت۱۲ ساله و ادوارد ٦ساله .

جان کندی وهمسرش ژاکلین ودختر بزرگش کارولین اخیرا پسری نیز برافراد خانواده رئیس جمهوری جدید آمریکا افزوده شد .

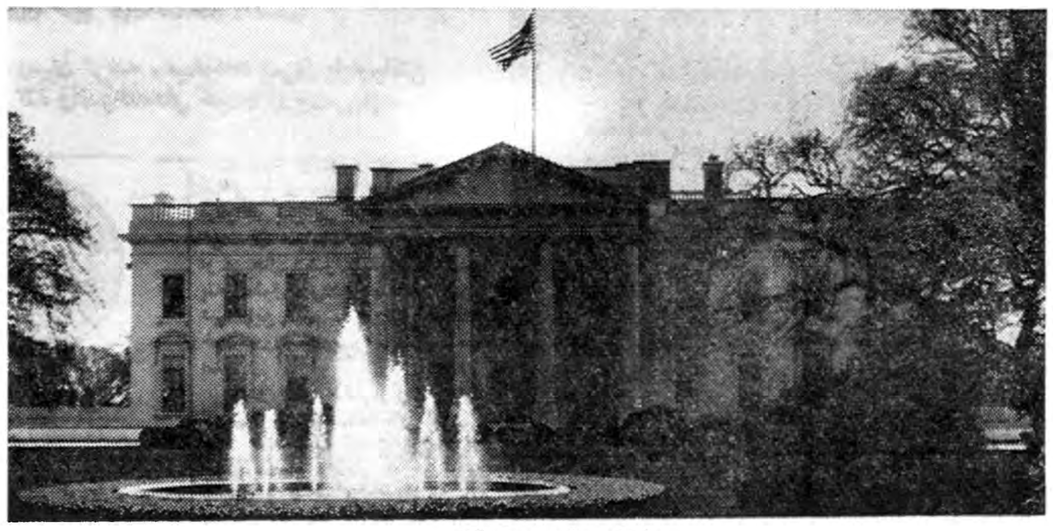

کاخ سفید واشنگتن

کابینه جدید آمریکا

دولت‌جدید امریکا تحت رهبری جان کندی رئیس جمهوری جدید از فردا زمام کشور امریکا را در دست میگیرد .

شرح حال چند تن از وزیران کابینه جدید ذیلا نوشته میشود

مراسم تحلیف و انتقال دولت

بیستم ژانویه سال ۱۹٦۱ روز تاریخی و پرشکوهی است که در آن تحولات برجسته ای در تاریخ آمریکا بوقوع خواهد پیوست .در این روز رئیس جمهوری جدید در کاخ سفید بامراسم و تشریفات مخصوصی مستقر خواهدشدوبهمین مناسبت در سراسر آمریکامراسم خاصی صورت خواهد گرفت .

نظیر این مراسم باشکوه که در این روز بخصوص اجرا میگردد در سالیان گذشته نیز توسط روسای جمهوری قبلی آمریکا عملی گشته و به‌تدریج تکامل پیدا کرده و به صورت کنونی‌درآمده است . بعضی از روسای جمهوری آمریکا ترجیح میدادند این مراسم باسادگی‌تمام و بدون تشریفات‌زیادبر گذار گردد، مثلا تاماس جفرسن و اندروجکسن دوتن از روسای جمهوری اسبق آمریکا بدون هیچگونه مراسم رسمی خودرا بکاپیتول مقر کنگره رساندند تادر آنجابرای‌ادای‌سوگند آماده شوند .

برای بعضی دیگر از روسای جمهوری آمریکا جشن های بزرك و پرشکوهی گرفته شده که‌مافوق انتظار همه بوده است . بالاخره پس از مدتی این مراسم بصورت کاملا جالب و نوین کنونی در آمد و بااضافه شدن ایالات دیگر بجمع ایالات آمریکا این مراسم شکوه و جلال بیشتری پیداکرده است .

تمام اعمال و مراسمی که برای انتقال امور دولت در امریکا اجرا میگردد نشانه یك روح‌مسالمت‌آمیز و همکاری برای رفاه ملت است ، مثلا در این مراسم رئیس‌جمهوری جدید و رئیس جمهوری قدیم هردو در اتومبیل مخصوص سوار شده و باهم بعمارت کنگره یاکاپیتول میروند .

طبق یك سنت قدیمی که از زمان جفرسن تاکنون باقی مانده دراین روز جان کندی‌رئیس‌جمهوری جدید آمریکا با پرزیدنت‌آیزنهاور رئیس جمهوری قدیم باهم مراسم را اجرا خواهد کرد .

رئیس جمهوری جدید در یك سکوی بلند موقتی که در جلو کاپیتول برای وی بنا شده قرار خواهد گرفت . ارل وارن رئیس دیوان عالی آمریکا متن سوگندرا برای وی که سی و پنجمین رئیس جمهوری آمریکا است قرائت و کندی آنرا تکرار خواهد کرد .

متن سوگند بقرار زیر است :

من موکدا سوگند یاد میکنم که باایمان تام‌وظیفه‌ریاست‌جمهوری ایالات متحده آمریکا را انجام‌دهم

پس از مراسم تحلیف به کاخ سفید خواهند رفت و نظامیان از مقابل آنها رژه خواهند رفت . در اجرای و هدایای مختلف از پنجاه ایالت مراسم روز تحلیف صد ها دسته موزیك شرکت دارند و انواع و اقسام سرگرمیها را فراهم‌مینمایند آمریکا برای رئیس جمهوری به در کاخ سفید میگردد . جزوه ها واشنگتن ارسال میشود وواشنگتن مملو از مسافرو دیدار کنندگان مراسم برقراری رئیس‌جمهوری‌جدید جمهوری جدید و دیدار وی‌خواهند بود .

رژه نظامی

رئیس جمهوری جدید و معاونش وزیر دارائی

داگلاس دیلون

داگلاس دیلون یکی ازشخصیت های‌سیاسی‌مهم آمریکاست که جان کندی بوزارت دارائی انتخاب کرده است دیلون مردی است که راجع بامور جهانی و مسائل بین‌المللی اطلاعات فراوان دارد . وی پنجاه‌و یك سال دارد و از ژوئن سال۱۹۵۹ معاون وزارت خارجه آمریکا بوده و در وزارت خارجه دومین مقام را داشته است .

از سال ۱۹۵۷ شغل وی ریاست و رهبری فعالیت های اقتصادی بین‌المللی در وزارت امور خارجه آمریکا بوده است . درمارس۱۹۵۷ پس از خدمت بعنوان سفیر امریکا در فرانسه قائم مقام معاونت وزارت خارجه در امور اقتصادی شد .

در سال ۱۹۵۸ کمیته روابط خارجی سنا که تحت تاثیر روشن کار دیلون واقع شده بود وی رابه معاونت وزارت خارجه آمریکا در امور اقتصادی منصوب کرد .

دیلون در سال ۱۹۴۱ از دانشگاه هاروارد بادرجه ممتاز فارغ‌التحصیل شد و بشرکت دیلون‌رید که محل کار پدرش بود پیوست . چندین سال وی عضو بورس نیویورك‌بود و سپس بعنوان معاون شرکت دیلون‌رید انتخاب شد و سپس در سال ۱۹٤٦ بریاست هیئت مدیره شرکت منصوب شد .

در سال ۱۹٤۱ دیلون واردنیروی دریائی آمریکا شد و در مدت‌چهار سال بدرجات عالیه نائل آمد .وی بخاطر خدمات مهمی که در «گوام» و سای‌پان و فیلیپین انجام داده‌بود بدریافت نشان لیاقت و مدال‌هوائی نائل آمد .

دیلون در ۲۱ اوت سال ۱۹۰۹در ژنو متولد شد . والدینش‌آمریکائی بودند و در آنزمان در اروپا بسیرو سیاحت و مسافرت اشتغال‌داشت .

دیلون با فیلیس الزورث ازدواج کرد و اکنون دارای دو دخترهستند که هر دو ازدواج کرده و صاحب اولادند .

وزیر خارجه

دین‌راسك وزیرخارجه جدیدامریکا ازسال ۱۹٤۷ تا ۱۹۵۲ معاون وزارت خارجه آمریکا درامور سازمان ملل بودو سپس قائم‌مقام معاونت وزارت خارجه و آنگاه معاون وزارت‌خارجه‌د امور شرق گردید . وی در انعقا قرارداد پیمان صلح باژاپن نقش‌بزرگ بعهده‌د اشت .وی درسال ۱۹۵۲ اولین موافقت نامه برای استقرار نیروهای نظامی آمریکادرژاپن راامضاء رساند وازآن پس ریاست موسسه بزرك‌بشر دوستی «بنیداراکفلر» را که شهرت جهانی دارد بعهده داشت .

دین راسك

کندی درموقع اعلام‌پذیرفتن‌پست وزارت خارجه توسط راسك اظهار داشت‌که امیدواراست‌سیاست خارجی آمریکا تحت سرپرستی‌وی آمریکارا گذشته است . امضاء وی‌نیز درزیر تمام نامه‌ها وهمچنین پولهای جدید دیده خواهد شد .

بانو اسمیت درسمت خزانه دار زیرنظر دوگلاس دیلون وزیردارائی امریکا انجام وظیفه خواهد کرد . دیلون هم‌اکنون معاون وزارت‌خارجه امریکااست . بانواسمیت چهل ونه سال دارد . پدر ومادرش آمریکائی هستندولی اودر شهر مونترال کانادا متولد شده است .

بانواسمیت تحصیلات خودرا در آمریکا در کالج اسمیت ودانشگاه میشیگان ادامه دادو از همین دانشگاه درسال ۱۹۳۷فارغ‌التحصیل شد . وی مدت دوسال تمام هم خود را صرف مطالعه در تمدن خاور دور نمود .

بانوی مزبور مخترع است و دراموز تجارتی نیزسررشته دارد . وی‌وسیله مخصوصی برای روشن کردن آتش بخاریهای منازل ازموم چوب وفیبر اختراع نموده است که بسیار مورد استفاده است . اوخود رئیس همان شرکتی بودکه‌این اختراع رابمرحله عمل درآورد تا اینکه اخیرا امتیاز آنرا فروخت .

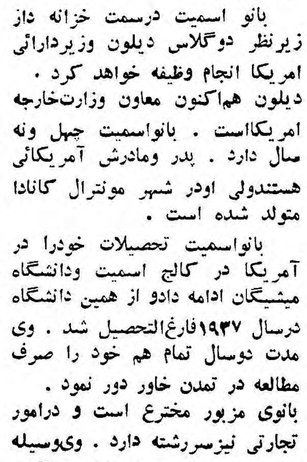

خانم الیزابت اسمیت

این بانو که‌سخن‌پرداز ماهر و بسیار باانرژی وجذاب است .ازچندی قبل درسیاست وارد شد و بالاخره بسمت عضویت کمیته‌کشوری حزب دمکرات در کالیفرنیا نائل آمد .

وی برای‌اینکه دربست خزانه‌داری بتواند انجام‌وظیفه کند از پست فعلی خود که‌معاونت بخش اجرای قانون‌کار امریکا میباشد استعفاء کرد.فرماندار کالیفرنیاوی‌را اخیرابااین سمت‌انتخاب کرده بود .

بانواسمیت اسکی‌بازی پرحرارت‌و **ازدوستداران موسیقی و کتاب‌میباشد. وی‌ازدواج کرده و دارای یك پسرو دودختر ودونوه است .**

وزیر بهداری و رفاه

ابراهام ریبیکف فرماندار پیشین ایالت «کانتیکات» که اخیرا از طرف جان کندی بسمت وزیر بهداری‌فرهنك و رفاه آمریکا برگزیده شده است اکنون متجاوز از بیست سال است که خدمات درخشان دولتی دارد .

ریبیکف از افراد وحود ساخته‌ای است» که در تاریخ آمریکا نظیرآنها فراوان است . وی از یك خانواده مهاجریهودی لهستانی است و بقول خودش پدرومادرش خیلی فقیربوده‌اند و او مجبور بوده است از همان اول کودکی شروع بکار کند تا پول‌بدست آورد و تحصیل کند .

انتخابات مجمع عمومی ایالتی در سال ۱۹۲۸ آغاز فعالیت های سیاسی وی بشمار میرود.در آنموقع‌خبرنگاران

ابراهام ریبیکف

بعدا دو بار ریبیکف بسمت قاضی دادگاه پلیس شهر هارتفورد مرکز ایالت«کانتیکات» بر گزیده شد و در دادگاه های مختلف محلی و ایالتی خدمت کرد .

در سال ۱۹۵۲ دو باره‌برای‌دوره رسید که رهبران حزب دموکرات آمریکا از وی خواستند تا برای نمایندگی در کنگره آمریکا فعالیت کند . همانسال وی انتخاب شد ودر سال ۱۹۵۰ نیز مجددا بر گزیده‌شد ودر کمیته روابط خارجی مجلسین امریکا خدماتی انجام داد

در سال ۱٦۵۲ دو باره برای‌دوره سوم بدین سمت انتخاب گردید لکن استعفا داد تا خود را بجای سناتور «براین مکماهون» که فوت کرده و دوره سناتوریش تا تمام مانده بود کاندید بنماید . اما موفقیت سیاسی عجیب آیزنهاور در آن سال موجب تنها شکست سیاسی ریبکف گردید.

بقیه در صفحه هیجدهم

رئیس جمهوری‌جدید درجلو عمارت کنگره آمریکادرروی‌سکوئی می ایستد و رئیس دیوانعالی آمریکا متن سوگند نامه را قرائت می‌کند وجان کندی آنرا تکرار می‌نماید .

میشود از روشهای دیرینه اقتباس گردیده است و در این روز کلیه مردم آمریکادرجشن وسرورهمگانی شرکت میکنند . «جان کندی» رئیس جمهوری جدید نیز طی چنین مراسمی تحلیف را بجا خواهدآورد و پس از آن زمام امور کشورخود را در دست خواهد گرفت .

★

شرح حال جان کندی

جان کندی رئیس جمهور جدید **امریکا که فردا در کاخ سفیدبرای اولین بار به مسند ریاست‌جمهوری بزرگترین جمهوری دنیاتکیه‌میزند شرح حال جالبی دارد که خلاصه‌ای از آن بشرح زیر بنظر خوانندگان محترم میرسد :**

جان فیتز جرالد کندی در سال ۱۹۵٦ از طرف حزب دموکرات آمریکا نامزدمعاونت‌ریاست‌جمهوری آمریکا شد ولی در جریان‌انتخابات بدین سمت برگزیده نشد لکن از همان زمان از طرف حزب‌دموکرات آمریکا کاندید بود که برای‌پست ریاست جمهوری در سال ۱۹٦۰ از جانب حزب دموکرات درنظرگرفته شود .

کندی در امور خارجی ومسائل مربوط بکارگر علاقه وافر واطلاعات عمیقی دارد وروی این اصل‌دربین طبقات مختلف مردم محبوبیت‌خاصی کسب کرده بود .

هرچند در جریان انتخابات‌سال ۱۹۵٦ که مجمع عمومی حزب دموکرات تشکیل جلسه دادکندی بعنوان یك شخصیت‌برجسته‌سیاسی به همه مردم معرفی گردید ولی‌باید گفت که وی قبلا ده سال بعنوان سناتور از ایالت ماساچوستس خدمت کرده و در بین همه طبقات مردم شخصیت و معروفیت بسزائی کسب نموده بود . وی در سال ۱۹٤٦ برای اولین بار بعضویت مجلس نمایندگان از طرف ملت انتخاب گردید و بواشنگتن‌آمد . در آن زمان کندی ۲۹ ساله بود. پس از آن در سال ۱۹۵۲هنگامیکه کندی ۳۵ ساله بود درانتخابات مجلس سنا رقیب سرسخت خود هنری کبت لاج نماینده حزب جمهوریخواه را شکست داد وبه عنوان سناتور در مجلس سنای آمریکا کرسی سناتوری را اشغال کرد .

از بین ۹فرزند

پدر کندی نه فرزند داشت . کندی در بروکلین از ایالت ماساچوستس قدم بعرصه وجودنهاد. پدرش جوزف کندی‌بازرگان‌معتبری بود و از سال ۱۹۳۷ تا سال ۱۹٤۰ بسمت سفیر کبیر آمریکا در انگلستان‌خدمت کرد.جان‌فرانسیس

بقیه‌درصفحه دوازدهم

«آندره‌موروا» بعدازکتب‌آسمانی مفیدترین‌کتب برای‌راهنمائی‌بشر بیوگرافی‌است

سیمای شجاعان

اثر : جان‌کندی
رئیس‌جمهوری منتخب آمریکا

(۲۱)

تبدیل بفارسی
بقلم : ا . خواجه‌نوری

واقعه‌ای که بزرگترین اهانت به سنای آمریکا بشماررفت

بنتون فهمید که بکلی تنها مانده ، نه‌دوستان سیاسی «جنوبی» کمکش خواهندکرد، نه‌یاران‌حزب ونه مردم ایالات جنوب . معذلك بدون اینکه ازدفاع عقیده‌اش دست بکشد شدیدتر بمبارزه پرداخت ، ومستقل تربه تنقید و تخطئه مخالفین کوشید .

در طی همان سال حادثه دراماتیك دیگری پیش آمد که بعدا آنرا «بزرگترین اهانت به سنا» نامیدند ، واین حادثه موجب شد که عداوت جنوبی ها به بنتون صدبار شدیدتر گردد. یکی از سناتورهای می‌سی سی‌پی موسوم به «هنری‌فوت»که گویا در توطئه ضد بنتون شرکت داشت ، پی درپی در سنا بنتون رامورد حملات سخت قرارداد، و بالحن تخطئه آمیزی گفت :«عذر بنتون سن زیاد و طبیعت غیر شریفش میباشد...» و باکلمات موهن و شدید دیگر مکرراورا مورد شتم قرارداد.

بالاخره بنتون گفت :«اگر درمقابل این حملات ناروا ، سنا از حمایت من خودداری دارد، من شخصا از خودم دفاع خواهم کرد ، ولو بهر قیمتی برایم تمام شود . » ـ در روز ۷ آوریل ، در حین یك کشمکش شدید لفظی ، که باز در مجلس سنابین اوو «فوت»در گرفت ، بنتون چند قدم بطرف سناتور می‌سی‌پی برداشت ، ولی یکی از سناتورها اورا نگه داشت .درهمان لحظه «فوت» طپانچه خود را بیرون کشیدو بطرف بنتون نشانه‌رفت . بنتون هم بایك حالت در ماتیکی کت خود را عقب زده‌سینه‌اش راپیش داد و گفت :«من طپانچه ندارم بگذاریدآتش کند، بگذارید این جانی آتش کند !» کسی تیر درنکرد . ولی دشنام از طرفین قطع نشد، (البته‌سنا از این حرکت ناشایست سخت بحیرت افتادومتغیر گردید. ولی معذلك کمیته مخصوص سنانگذاشت‌شرح این حادثه موهن بخارج درزکند)

بعداوقتی به بنتون گفتند که «فوت» او را تهدید کرده و گفته است : «قریبا کتاب کوچکی خواهم نوشت که مهمترین‌موضوعش «ماجرای‌بنتون»خواهد بود .» بنتون جواب داد: «منهم قریبا کتاب بزرگی خواهم نوشت که در آن ابدانامی از «فوت» برده نخواهد شد.» وواقعاهم نوشت. اما «فوت»بالحن سر زنش آمیزی اشاره به شکست منتظره بنتون در میسوری کردو گفت : «ما مدتهای زیاد، قریب‌سی سال ، استبداد و اجحاف این شخص راباربرداری‌زیاد تحمل کردیم ! شکر خدا که‌خاتمه آن‌نزدیك است و ما میتوانیم مثل رومی‌های قدیم بلند بگوئیم ،بنگرید چطور این ستمگر به روی خاك بزانو درآمده ودوباره روم آزاد گردیده است .»ـآرزو و پیش گوئی «فوت» انجام شد، و آخرین عمل برجسته‌بنتون‌رایی بودکه بر علیه تجزیه کالیفرنیا داد. در ژانویه ۱۸۵۱ ، پس از ۱۲ روز کشمکش و مبارزه سخت‌بین سه دسته مخالف ، یعنی دموکراتهای طرفدار بنتون، دموکراتهای مخالف بنتون و «ویك»ها، بالاخره قوه مقننه میسوری پس از چهل بار اتخاذ آراء یکنفر «ویك» را بعنوان سناتوری بجای بنتون انتخاب نمود. باینطریق بعد از سی سال که بنتون ، بعنوان یکی ازبرجسته ترین‌سیاستمداران ، در سنای‌ایالات متحده آمریکا خدمت کرد، در آخر کار اورا باخفت از خدمت اخراج کردند، و بایالت وزادگاه خود رجعتش دادند .

لکن بنتون بیدی نبود که هنوز از این بادها بلرزد و سپر اندازد . بنابر این بجای اینکه بعد از یك مدت طولانی محبوبیت و خدمت سیاسی با صلح و صفا کناره گیری کند، بعکس شدیدتر حملات خودرا ادامه داد، و بقصد مراجعت به کنگره بانهایت شدت و بیرحمی و بی پروائی بمبارزات انتخاباتی پرداخت . نتیجتا سال بعد باز بعنوان نماینده سنت لوئی انتخاب گردید و به پارلمان راه‌یافت . ولی همینکه انتخاب شد نطقی چنان شدید و دشنام آمیز و فراموش نشدنی ایراد نمودکه بطور قطع هرگونه احتمال انتخاب مجددرا برای آتیه خود ازبین برد .

در ۱۸۵۴ در انتخابات مجدد شکست خورد، ولی باوجود اینکه مرگ زن عزیزش کمرش را شکست ، معذلك دست از مبارزه نکشید ،و در ۱۸۵۵ تلاش بیهوده‌ای نماید تابنمایندگی مجددسنا انتخاب شود . از آنهم که‌نتیجه‌نگرفت در سن۷۴ سالگی کوشیدتا فرمانفرمای ایالت گردد (۱۸۵۶)..

دخترش در یادداشتهایش مینویسد پدرشجاعش‌در آنزمان فهمیده بود که دردگلویش از سرطان‌حنجره است . دردش بطوری شدیدبود که برای یك نطق مجبور بود از چند روز قبل سکوت مطلق‌نگاهدارد. معذلك ، هم در موقع نطق، هم بعد از آن مدتی از حنجره‌اش خون میریخت . باتمام این احوال ، در همان حال بیش از هزار و دویست میل سفرکرد ، شهر بشهر گردید و برای شکست رقیبش(که‌یکی ازویك‌ها بود) تلاش کردو جان کند، و عاقبت شکست خورد . ولی معذلك بارضایت خاطر ،با دلی مملو از « لذت کسیکه وظایفش را تا به آخر انجام داده ، و باینطریق تاریخ محتشم زندگی سیاسیش را تکمیل نمود و خاتمه داد.

شخصیت درخشان و حیثیت عالی و مغروری، که هم موجب محبوبیت نزد دوستان ، و هم باعث تشدید عداوت مخالفینش بود، تا آخرین روز در روحش باقیماند وهرگز از وجودش دور نشد. مثلا وقتی ناشر کتابش (موسوم به نظریت سی‌سال تجربه) از او پرسید چند نسخه باید از کتابش چاپ کند ؟ باکمال سادگی جواب داد:«آقاجان از روی آخرین احصائیه بطور قطع میشود فهمید تعداد خانواده‌های ایالات متحده آمریکاچقدر است .» یعنی به تعداد تمام خانه‌ها باید چاپ شود ، زیرا لابد معتقد بود، هیچ خانواده‌ای نیست که نخواهد یك نسخه از کتاب او در منزلش‌باشد.

چند لحظه قبل از مرگش هنوز باحدت کار میکرد. هروقت دستان ضعیفش قدرت نگه داشتن قلم را نداشت یك منشی برایش مینوشت . معذلك در هیچ حال شکوه و ناله نمیکرد . حتی درآخرین لحظات عمرش در نفس‌های ضعیف‌واپسینش شنیده میشدکه میگوید :

«من کاملا راحتم وراضیم»

مرگش یك عزای ملی شد ، بخصوص وقتی همه فهمیدند که پس از طی یك چنین دوره درخشان وطولانی برای دخترش چه‌ارثیه تا چیزی باقی گذاشته است .

توماس هارت بنتون نه تنها در شکست بلکه در مرگش هم باز فاتح بود .زیرا میشود گفت : انعکاس مدافعات گذشته او بودکه نگذاشت ایالتش میسوری ، باوجود همه فشارها ، به تجزیه طلبی کشیده شود ـ سرنوشت بالاخره موجب شد که حکمت آخرین گزارشش بحقیقت پیوندد . چه او خودش گفته بود : «البته من‌برای محبوبیت واقعی ارزش زیاد قائلم ـ چون این حاکی از قدردانی مردان خوب است نسبت باعمال خوب ـ ولی بهمان اندازه هم محبوبیت های موقتی و قلابی را تحقیر میکنم ، قصدم محبوبیت هائیست که بدون استحقاق بدست آمده و بدون علت هم از دست میرود ..من سی سال سناتور بوده ام . . . در این مدت گاهگاهی مجبور شده‌ام بر علیه تعصبات و نظرات موکلینم عمل کنم ،ولی همیشه مطمئن‌بوده‌ام از اینکه بالاخره روزی خواهد رسید که ملت ما با هوشمندی مقصود مرا درك خواهد کرد و مردم با عدالت و انصاف اعمال مرا قضاوت خواهند نمود ـ خدا را شکر که هر گز از این حیث نا امید ومحروم و دلشکسته نگردیدم .»

من میتوانم فراموش‌کنم که مرا خائن خوانده‌اند

سام هوستن

سفیده صبح ، تالار کم روشنائی مجلس سنای‌سال ۱۸۵٤ را داشت کم کم روشن میکرد . که یکی از سناتور ها از کرسی خود بر خاست و برای‌صحبت تقاضای اجازه کرد . یکمرتبه تمام سناتور های‌دیگر، که تمام شب‌نخوابیده ،ازبحث خسته شده ،ریششان در آمده وطاقت‌نطق شنیدنشان تمام شده بود ،برپا خاستندوفریاد کشیدند «رای ،رای» زیرا میخواستند با این داد و فریاد داوطلب جدید سخنرانی را در آنوقت صبح مایوس سازند ، تا بیهوده در بارهٔ لایحه‌ای که می پنداشتند حتما تصویب خواهد شد نفس درازی نکند . ولی «سام هوستن»سناتورتکزاس قهرمان نبرد «سان جاسینتو» کسی نبود که با این مخالفتها از میدان در رود و مایوس شود . همینکه صدای گیرنده و بم او با کلمات ساده در فضا طنین انداز شد ، و فهماند که مطلب مهمی دارد و باید حتما باطلاع همکاران برساند ، همه بر جای خود نشستند و خمود و خستگی را از مغز خود نکان داده و با دقت منتظر گفتار او شدند .

لایحه‌ای که مورد یك چنین بحث طولانی و طاقت فرسائی واقع شده بود لایحهٔ «کانزاس ـ نبراسکا» نامیده میشد ، و آن عبارت بود از ،طرح (اتحاد) جدیدی که دموکراتها تهیه کرده و آخرین گذشت های ممکن را در بارهٔ جنوبی ها قائل شده بودند . در این لایحهٔ جدید ، مصالحه نامهٔ ۱۸۲۰ میسوری را ملغی کرده و وسعت مناطق طرفداران برده داری را ایووا تاروکیز قبول کرده بودند . یعنی در تمام این مناطق وسیع هر ایالتی مختار باشد ، بمیل خود ، یا طرفدار برده داری‌شود ، یا طرفدار الغای آن .مشروط بر اینکه بگذارند قسمت شمالی این نواحی طرفدار آزادی بردگان بماند و قسمت جنوبی موافق «برده داری» باشد مفاد این لایحه ظاهرا برای دموکراتها و برای جنوبیها هردو قانون مطلوب محسوب میشد .

قابل‌توجه مسافرینی‌که عازم اروپاهستند

برای خرید هرنوع اتومبیل‌های دست دوم دربروکسل به آدرس زیرمراجعه نمایند ضمنا یادآور میشود فروشنده اتومبیل‌های مذکوررا ترتیبك وآماده مینمایند اگر خواهان‌صادرات هستید باآدرس‌زیرمکاتبه فرمائید.

IF YOU ASK FOR SECOND HAND CARS SPECIALLIZED FOR EXPORT PLEASE APPLY TO BOSTANDJIS 375 Rue VANDERKINDERE BRUSSELS.

۳ـ۱ آـ۳۹۰۹۰

آگهی مزایده حضوری

سازمان تعاون کادر نیروهای انتظامی واقع در خیابان سپه باستیون هممه‌ماهه مقداری برنج ـ شکر ـ قند ـ چای ـ پارچه و سایر وسائل دیگر که بصورت ضایعات درمی‌آید ودرفروشگاهها مصرف فروش ندارد از طریق مزایده حضوری بفروش خواهد رساندخریداران و طالبین بامراجعه بانبار مخازن سازمان ومشاهده انواع نمونه اجناس پیشنهاد خودرا بدفتر هیئت مدیره سازمان تسلیم دارند و برای خرید اجناس شرکت نمایند .

سازمان تعاون مصرف کادر نیروهای انتظامی

۳ـ۳ آـ۳۱۳۰۸

سی درصد تخفیف

درکتابخانه‌شمس

انتشارات دینی‌نور کتابهای ذیل را در ماههای شعبان و رمضان ۳۰ درصد

تخفیف میدهد

۱ـ شرح فارسی توحید صدوق ۲ـ لؤلؤ مرجان‌علامه‌نوری ۳ـ عیون‌الاخبارالرضا بفارسی ٤ـ تحفة الاخیاردرعقائد صوفیان ٥ـ مستدرك وافی فیض کاشانی ٦ـ دیوان‌کامل فیض کاشانی ۷ ـ حدیقة الشیعه مقدس اردبیلی ۸ـ عدةالداعی ابن‌فهدحلی ۹ـ مصادقةالاخوان ابن‌بابویه ۱۰ـ اعتقادات صدوق بفارسی

مرکز انتشار ـ ناصرخسرو ـ کتابخانه شمس

آـ ۳۹۲٤٤

بهترین راه برای سفر به آمریکا

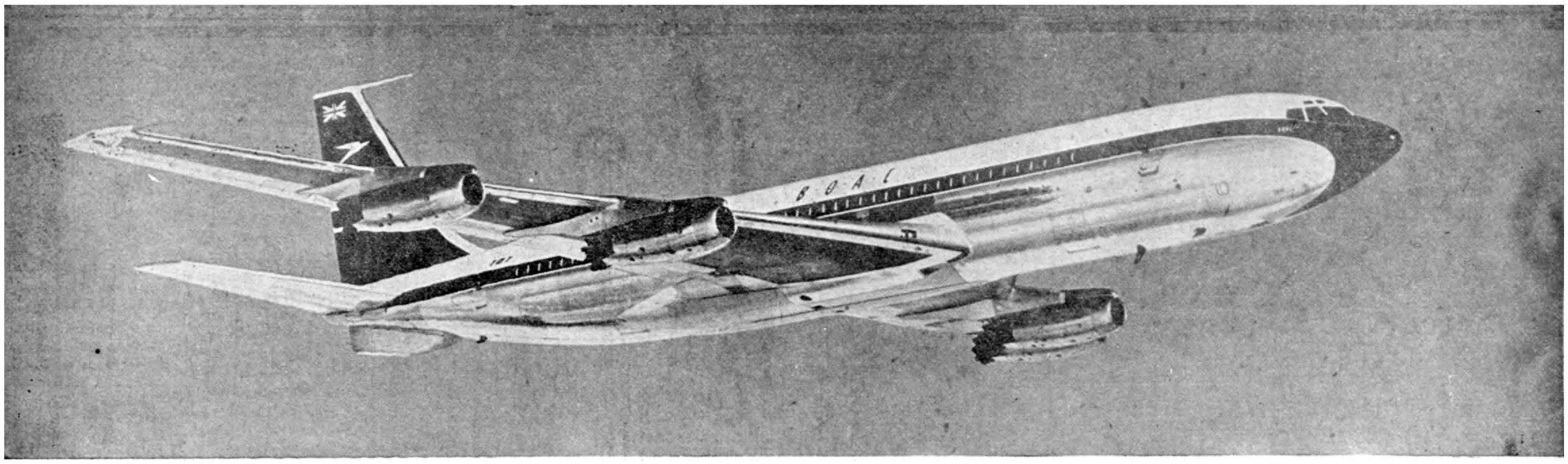

رویلز رویس ۷۰۷ بی.او.اِ.سی خط مستقیم با هواپیماهای جت به نیویورک از راه ژنو ولندن

هر هفته دو پرواز از تهران

با هواپیماهای جت بی . او. ا. سی .که دارای موتورهای رویلز رویس میباشد سراسر راه نیویورك را طی و از پذیرائی دوستانه و بی نظیر مهماندار ان هواپیما استفاده فرمائید طبق سلیقه خود میتوانید از درجه یك لوکس و یا نرخ‌های ارزان درجه توریست استفاده فرمائید برای کسب اطلاعات بیشترو تهیه بلیط بآژانسهای مسافربری مجازیا نماینده کل بی . او . ا . سی در ایران : ایرتوك خیابان فردوسی شماره ۷۱ تلفن ٦ـ٦۳۹٦٤ رجوع فرمائید .

ژنو یا لندن
یا هردو را به‌بینید

لطفاً بخاطر داشته باشید که در مسافرت با بی. او. ا. سی . شما میتوانید بدون پرداخت وجه اضافی درراه توقف‌نموده بدوستان سابق سری بزنید یا دوستان جدیدی پیدا کنید .

خطوط هوائی بریتانیا وماوراء بحار

B·O·A·C

از شما مواظبت میکند

آـ۳۹۱۱۲

شرح حال جان کندی

بقیه ازصفحه دهم

فیتز جرالد مدتی به عنوان عضو کنگره آمریکا و شهردار شهر باستن در آمریکا خدمت کرده بود .

بنا براین تعجب ندارد اگر به‌بینیم مردی در سن و سال‌وی‌وارد خدمات سیاسی شده و با موفقیت وظیفه خودرا انجام داده است . کندی هنگامیکه نه ساله بود بوی یاد داده بودند که باید کار کند زیرا آینده‌درخشانی درانتظاراوست. در اینمورد خود کندی میگوید ـ پدرم بمن آموخت که باید سخت کار کنم و بزودی‌درمحیط‌خانوادگی خود باپیروی از اصل رقابت‌درانجام کارها کوشش و مجاهدت در امور اجتماعی را که‌بعد هامیبایست در زندگی عهده دار آن شوم آموختم . سر میز ناهار و شام غالبا ضمن صرف غذا بحث های‌زنده‌ای در میگرفت و علاوه براین خانواده مادر کارهای ورزشی با هم رقابت میکردند .

هم قهرمان و هم نویسنده

باگذشت زمان کندی کلیه‌انرژی و نیروی‌خودرا صرف کارهای‌سیاسی و عام‌المنفعه و اجتماعی نمود وبدین ترتیب شهرت و شخصیت بارزی برای خود کسب کرد . بموازات‌این معروفیت باید گفت که کندی‌مرد دانشمند و روزنامه نویس زبردستی نیز میباشد . در سال ۱۹۴۰ وی‌از دانشگاه هاروارد با درجه ممتاز فارغ‌التحصیل گردید و بعدازآن مدرسه اقتصادی لندن‌را تمام کرد . کندی از سال ۱۹۴۱ تا ۱۹۴۵ در جنوب غربی اقیانوس آرام‌انجام وظیفه کرد . در طی عملیات جنگی که در جزیره سلیمان بوقوع‌پیوست ناو کوچك تحت فرماندهی وی غرق شد ولی وی بامهارت خاصی توانست سه نفر از سرنشینان آن را نجات دهد و حتی مجبور شد یکنفر از آنها را در طول سه میل راه همراه خود ببرد . در نتیجه این عملیات قهرمانی که انجام داد از طرف نیروی دریائی امریکا باخذ مدال مخصوص نائل آمد ولی در نتیجه آسیبی که بوی وارد آمده بود مدتی در بیمارستان‌نظامی‌بستری گردید تادر سال ۱۹۴۵ از ارتش مرخص شد .

بعد از جنك جهانی دوم کندی مدتی بعنوان خبرنگار اینترنشنال‌ـ نیوز سرویس کار میکرد در طی این مدت وی اخبار مربوط به کنفرانس سانفرانسیسکو را که منجر به تشکیل سازمان ملل‌متحد درسال ۱۹۴۵ گردیدتهیه و مخابره میکرد . درسال۱۹۴۶ از طرف‌اطاق بازرگانی جوانان آمریکا بعنوان یکی از ده مرد برجسته آمریکا انتخاب گردید .

وی مولف کتابی است بنام‌چرا انگلستان بخواب رفت. کتاب‌مزبور را کندی درسال ۱۹۴۰ منتشر ساخت . این‌کتاب را وی درمدتی که پدرش بعنو ان‌سفیر کبیرآمریکا در انگلستان ماموریت داشت‌برشته تحریر در آورد . بعدا درسال ۱۹۵۵ وی کتابی دیگر را طبع و منتشر ساخت . این کتاب داستانی است از شهامت در امور سیاسی که وی نام آنرا « سیمای‌شجاعان» نهاده است .

این کتاب را کندی در سال ۱۹۵۴ پس از یك عمل‌جراحی‌ستون فقرات که از ارمغان های جنك‌دوم جهانی بود برشته تحریر در آورد. کتاب مزبور بعد ها بخاطر سبك عالی که در شرح حال نویسی‌پدید آورده بود موفق بدریافت جایزه معروف « پولیتزر » گردید .

کاخ سفید

محل اقامت رئیس جمهوری آمریکا

کاخ سفید ریاست جمهوری‌آمریکا که در خیابان پنسیلوانیا در شهر واشنگتن قرار دارد از سال ۱۸۰۰ تاکنون مقر روسای جمهوری‌امریکا بوده است جز در مواقعی که مجبور به تعمیر کلی و در نتیجه تخلیه‌آن شده بوده‌اند . مثلا در دوره‌ریاست جمهوری پرزیدنت ترومن رئیس جمهوری وخانواده‌اش مدتی کاخ‌سفید راکه تحت تعمیر قرار داشت ترك کرده و در «کاخ بلر» در نزدیکی کاخ سفید زندگی میکردند .

اولین رئیس جمهوری که با خانواده‌اش در کاخ سفید ساکن شد «جان آدمز» دومین رئیس جمهوری آمریکا بود. ولی در آن موقع البته کاخ ریاست جمهوری چندان مجهز نبود و حتی آب لازم برای آنرا هم خدمتکاران باید از «پارك فرانکلن » که در همان نزدیکی بود به کاخ‌حمل میکردند. مدتها نیز وسائل حرارت کاخ سفید چندان خوب نبود ولوله گازی که در ۱۸۵۳ به آنجا کشیده شده بود بعضی قسمت ها را گرم نمیکرد بطوریکه یکی از روسای جمهوری یعنی (اندروجکسن) هفتمین رئیس جمهوری که در سال ۱۸۲۹ در کاخ سفید زندگی میکرد یکروز گفت « فکر میکنم حتی آتش جهنم هم این گوشه را گرم نکند »

البته بمرور زمان مرمت های‌جزئی و خیلی لازم در کاخ سفید میشد تا آنکه در زمان‌ریاست جمهوری (تئودو روزولت) در سال ۱۹۰۱ از کنگره اعتباری بمبلغ ۴۷۵ر۴۴۵ دلار برای تعمیرات‌اساسی آن‌گرفته‌شد وبرای اولین بار تغییرات کلی در آن داده شد .

دومین تغییرات کلی همانطورکه گفته شد در زمان ترومن بود .یکروز پرزیدنت ترومن در «تالار آبی» کاخ مهمان داشت و موقعیکه با دوستان خود صحبت میکرد یکمرتبه صدائی‌از سقف شنیده شد وچهل چراغ بزرك وسط شروع‌بحرکت‌کرد .همه‌وحشت زده متوجه آن شدند و رئیس‌جمهوری و خانمش از مهمانها خواهش کردند بسالن دیگری بروند. پس ازتحقیقات لازم معلوم شد که طاقها شکست برداشته وزندگی در آنجا خطرناك است . از آن به بعد باران نامه به سوی کاخ سفید باریدن گرفت ومردم درخواست کردند که رئیس جمهوری نقل ،مکان کند وکاخ سفید تعمیر کلی شود در آنموقع بود که ترومن وخانواده‌اش به «کاخ بلر» نقل مکان کردند .

ولی البته امروزه کاخ سفید با آهن و پولاد وبتن محکم و کاملامجهز شده و بزاحتی میتوان در آن‌زندگی کرد. باغ کاخ سفید نیز بمرورزمان تغییراتی یافته و روز بروز زیباتر و بهتر شده است .

در حال حاضر کاخ سفید خود را آماده پذیرائی رئیس جمهوری آینده آمریکا جان کندی و خانواده‌اش می کندو مراسم تحویل و تحول روز ۲۰ ژانویه که کندی باید سوگندوفاداری یاد کندانجام‌خواهد گرفت وبلافاصله پس از آن رئیس جمهوری جدید و خانواده‌اش در آنجا مسکن خواهند کرد .

شرح حال خانم کندی

زن درشئون سیاسی و اجتماعی ملت‌امریکا اهمیت و تاثیر بسزائی دارد ودراثر همین سنت تاریخی ژاکلین بانوی جدید کاخ سفید و همسر جان کندی رئیس جمهور جدید در ترقیات جان کندی ودر سیاست جدید کاخ سفید بدون اهمیت نمی‌باشد و ماشرح حال مختصری‌ازاین‌بانوی‌جوان‌خوشبخت تهیه کرده‌ایم که‌بشرح زیر آن را میخوانید :

ژاکلین بویه قبل از سال ۱۹۵۳ علاقه‌ای بسیاست نداشت ولی در همانسال درسن ۲۴سالگی باجان فیتزژرالد کندی که تازه به‌عنوان سناتور ایالت ماساچوست انتخاب شده بود ازدواج کرد و از آن تاریخ ببعد روز بروزتوجه‌اش‌نسبت به‌سیاست بیشتر شد ودرزمینه مطالعه امور سیاسی باهمسرش همکاری میکرد و تاامروز که جان کندی از طرف حزب دموکرات بمقام ریاست جمهوری آمریکا انتخاب گردیده همچنان این‌علاقه خودرا حفظ کرده‌است .

بانو کندی اکنون ۳۱ سال‌دارد، وی‌بعدازفرانسیس فولریم که‌درسن ۲۱سالگی باپرزیدنت‌گرادر کلولند رئیس جمهور اسبق آمریکاازدواج کرد درتاریخ این کشور جوان ـ ترین بانوئی‌است که در کاخ‌سفید واشنگتن اقامت میکند .

خانم کندی دارای موهای‌بلوطی رنك و چشمهای خاکستری مایل بسبزاست و یکی از شیك پوش ترین بانوان آمریکا بشمار میرود بطور کلی محجوب و خجالتی‌است وبااینکه بسیار باهوش وروشنفکر است صفات زنانه خودرا کاملاحفظ کرده‌است . اوهم مانند همسرش دریك خانواده سرشناس و ثروتمند پرورش یافته و پس از پایان تحصیلات مقدماتی در کالج ومسارد دانشگاه سوربن و دانشگاه جرج واشینگتن تحصیل خودرا ادامه داده .بانو کندی زبانهای فرانسه‌و ایتالیائی را بروانی و فصاحت‌تکلم میکند و به‌مطالعه کتب تاریخی و شرح احوال بزرگان ومطالب‌هنری علاقه زیادی دارد ودر نقاشی دارای قوه تشخیص و بینائی خاصی است.

مخبر عکاس

قبل از ازدواج مدتی در یکی از ادارات روزنامه‌های واشنگتن کار میکرد هنگامیکه برای درخواست شغل بموسسه مزبور رجوع کرد باو گفتند که بیك خبرنگار عکاس احتیاج دارند ژاکلین که از فن عکاسی کوچکترین اطلاعی نداشت بلافاصله شروع بفراگرفتن آن کرد و چندی بعد پست مزبوررا‌پذیرفت. بعداز مدتی متصدیان اداره‌روزنامه به‌استعداد او در نقاشی پی بردندو هنگام برگذاری مراسم انتصاب پرزیدنت آیزنهاوربریاست‌جمهوری اوراماموز کردند که از مراسم مزبور طرح‌هائی تهیه کند و پس از آن موقع تاج‌گذاری ملکه الیزابت دوم مامور لندن شدتاطرح هائی ازمراسم تاجگذاری تهیه‌کند و همراه بامقالاتی دراین زمینه‌برای اداره روزنامه بفرستد .

زمان نامزدی

درهمان موقعیکه دراداره‌روزنامه مشغول کار بود کندی را که بعنوان یکی از اعضاء کنگره‌برای تصدی مقام سناتوری کوشش میکرد ملاقات نمود . ژاکلین میگوید درزمان نامزدی هدایائی که جان بمن میداد مثل معمول گل وشیرینی نبود بلکه این هدایا را بیشتر کتابهای مورد علاقه من تشکیل میدادند .

خانواده کندی در واشینگتن زندگی آرامی دارند .بانو کندی میگوید مابندرت درمجالس‌میهمانی شرکت میکنیم زیرا محیط آرام و ساده خانه خودرا بهرمیهمانی و ضیافتی ترجیح میدهیم .

خانواده کندی دریك عمارت‌سه طبقه که دارای باغچه کوچکی‌است زندگی میکنند ودر بوستون و ، ماساچوست‌نیز دارای‌خانه هستند. طبقه سوم خانه آنها در واشینگتن به‌دختر بلند و چشم آبی آنها بنام کارولین اختصاص دارد .

گرچه اداره کردن خانه مردی مثل جان کندی خیلی از اوقات بانوی خانه را میگیرد ولی‌ژاکلین برای کارهای مورد علاقه خودیعنی مطالعه و نقاشی و باغبانی‌وقت کافی دارد وی سوار کار قابلی استودر تفریح مورد علاقه همسرش یعنی قایق رانی نیز شرکت میکند .

کمك باهمسر

ژاکلین درمدت سالهای زناشوئی خود این نکته را دریافته که مهمترین کار او کمك به‌همسرش می‌باشد . وی محیط خانه را به صورت یك محیط ساده خانوادگی درآورده تاهمسرش بتواند ازجنجال سیاست به‌آن پناه آورد .

خانم کندی هیچگاه به‌ایرادنطق های سیاسی مبادرت نمیورزد ولی میگوید روزی را بخاطر دارم که درهفت محل بجای شوهرم‌سخنرانی کردم وشمه‌ای از طرح های وی را برای مردم تشریح نمودم .خانم کندی نامه‌های شوهرش را پاسخ میدهد ودر طرح سخنرانی هایش اورا مساعدت میکند و قسمتی از روزنامه‌های فرانسوی وایتالیائی را برای او ترجمه میکند .

هنگامیکه از او پرسیدند اگر همسرش در مبارزات پیروز گردد وی از اینکه عنوان اولین بانوی آمریکا بوی اطلاق خواهد شد احساس ناراحتی و ترس میکند؟ پاسخ‌دادمن درماههای اخیرتاسرحد امکان خودرا بامحیط‌متغیرزندگانی خود وفق داده‌ام ازاین گذشته هرزنی هنگامی احساس شادمانی میکند که‌همسرش فرصتی برای کارهائی که میل دارد انجام دهد بدست بیاورد .

یك موزه نقاشی، یك مجموعه هنری

باقساط بفروش میرسد !

هرهفته دوتابلوی گرانبها از روی نقاشی‌های اساتیدبزرك فن برروی کاغذ برقی چاپ می‌شود و درلای مجله اطلاعات هفتگی تقدیم خوانندگان می‌شود ـ این‌کار ادامه‌پیدا خواهدکرد وزیباترین آثار نقاشان سالخورده وجوان ، مشهور وگمنام را چاپ خواهیم‌کرد ـ مایقین داریم که این عمل ارزش معنوی مجله اطلاعات‌هفتگی را دوبرابر وبلکه چندین برابر ساخته است و یقین داریم که خوانندگان مجله اطلاعات هفتگی یك روز از داشتن این مجموعه تابلوهای زیباکه درحقیقت‌صاحب یك موزه زیبا خواهند شد بسیار راضی خواهند بود .

خوب واقعا هم مگر عیبی داردکه باپرداختن ۱۵ریال درهرهفته پس‌از مدتی دارای یك موزه و مجموعه از آثار گرانبهای نقاشان بزرك بشویم ...

در ارتفاع ده هزار متری شما صندلی خودرا ترك‌گفته‌وصحبت کنان برای صرف بهترین مشروبات به‌بارتشریف میبرید وبدینوسیله این پرواز کوتاه ودلپذیر را ازهرجهت‌کامل میسازید. این امتیاز منحصر بفرددرسرویس«٤ستاره» ارفرانس در تمام خطوط هوائی این شرکت که باجت بوئینك قاره پیما پیموده میشود در اختیار شماست .
مخصوصا در پروازهای تهران ـ پاریس (۶ر۵۰ ساعت، پرواز) وتهران‌ـ توکیو (۱۳ر۱۵ ساعت پرواز) .
ابتکار دیگر سرویس «٤ ستاره» ارفرانس: صندلی جادار جدید و صورت غذاهای عالی وکاملی است‌که طبق غذاهای منحصر بفرد شهرستانهای‌فرانسه تهیه‌شده‌است. باهریك از جت‌های بوئینك قاره پیما ارفرانس سرویس «٤ ستاره» (درجه یك) و سرویس «جهانگردی» یا «صرفه جوئی» را باکمترین قیمت ممکنه در اختیار شما میگذارد.
بعلاوه بااستفاده از بلیط اقساطی ارفرانس شما می توانیدازهم اکنون باپرداخت جزئی ازقیمت بلیط پرواز کنید و بعدا در ۶ ، ۹ یا ۱۲ ماه بقیه آنرا باقساط پرداخت‌نمائید.

به آژانس مسافرتی خود یا
ارفرانس‌ـ موند اکسپرس
۹۵ خیابان فردوسی تلفن ۴۹۱۷۴
تا ۴۹۱۷۸ مراجعه فرمائید.

AIR FRANCE
پانزده روز ارفرانس باهمکاری اداره کل جهانگردی فرانسه
FRANCE
بهترین هواپیماهای جت ، کاراول و بوئینگ ارفرانس ، در بزرگترین خطوط هواپیمائی جهان

آ ـ ۳۹۱۴۰

دکتر صالح زنان منحرف را بگریه انداخت

بین زنان منحرف پرسشنامه پخش میکنند

- **بامطالعه علل روانی واجتماعی کوشش میشود زنان را ازمحله بدنام نجات دهند.**
- **وزیر بهداری گفت: من بادیوار کشیدن دور شهر نو مخالفم .**
- **«اینها را میتوان تربیت کرد وبراه آورد .»**

سخنگوی وزارت بهداری گفت: از آنجائی‌که موضوع فواحش‌و وضع شهرنو مورد توجه ورسیدگی وزارت بهداری قرار گرفته است ازطریق اداره بهداشت و شورای زنان اخیر اقداماتی بعمل آمد که طی یك رشته سخنرانیهای‌بهداشتی واجتماعی زنانرا که منحرف‌شده‌اند هدایت نمایند. وزارت بهداری تشخیص داده است که یکی از بهترین طرق جلوگیری ازفحشاء طریقه‌آموزش‌بهداشت‌است‌بدینجهت کلاسهائی ترتیب داده شده که مرتبا پزشکان و مربیان بهداشتی برای گلهای پژمرده اجتماع‌بوسیله سخنرانی ونمایش فیلم آنهارا از عواقب بیماریهای آمیزشی مطلع نمایند و ضمنا کلاسی برای‌آنهائی که سواد خواندن ونوشتن راندارند شروع شده است.

بدینمنظور درسینما اخبارکنفرانسی باحضور جناب آقای وزیر بهداری ومدیران کل وزارتخانه و هیئت مدیره شورای زنان وتعداد زیادی اززنان منحرف تشکیل شد و ابتدا آقای دکتر حکیم زاده مجری طرح مبارزه بابیماریهای آمیزشی طی سخنرانی‌مختصر هدف‌این کنفرانس راتشریح وگزارشی درباره‌اقدامات معموله بعرض رسانید بعدا خانم قریب عضو هیئت مدیره‌شورای‌زنان درباره فعالیت شورا که در مدت سه‌سال اقدام به‌تاسیس کلاسی بمنظور باسوادکردن زنان منحرف نموده سخن راند واضافه کرد که از یکسال پیش بمنظور آموختن حرفهٔ باین زنان کلاس خیاطی دائر شده است بعدا آقای دکتر صاحب‌الزمانی بحث درعلل روانی انحراف زنان نمود سپس آقای وزیربهداری چنین گفتند در ابتدا که‌مبارزه علیه تریاك شروع شد مسئله‌ای که‌بیشتر جلب توجه می کرد بحث درباره علت ابتلاء بود با مراجعه به‌سوابق معتادین بوسیله اوراق استعلامیه که‌توسط‌خودآنان پاسخ داده شد باین نتیجه رسید که‌اولا بعلت جهل مردم مبتلا می شدند وگمان میکردند که تریاك واقعا درمان یاوسیله تفریح‌میباشد ثانیا اثرزیان‌بخش‌معاشرت ثالثا تشویق وترغیب‌ازسوی مردم تبهکاری که از این راه سود میبرند و در مورد مبارزه با فحشا نیز عینا بهمین طریق باید عمل‌شود باینمنظوراوراقی حاوی سئوالات لازم بین خانمها که بهتر آن است آنان را گلهای پژمرده بنامیم پخش خواهد شد تا پاسخ‌لازم را بما داده و علت سقوط و انحراف آنان را درك کنیم . من بتمام خانمها میگویم که نه تنها شما را زنان بدکار نمیدانیم و از شما اظهار تنفروانزجار نمیکنیم بلکه بهمان نحو که باسایر بیماران رفتار میشود در صدد درمان کمك شما میباشیم - در این جا وسائل و آمادگی شما را برای ورود باجتماع و پیش گرفتن یك زندگی شرافتمندانه مهیا مینمائیم شماوقتی سوادپیدا کردیدخوب راازبدتشخیص خواهید داد وقتیکه باصنایع دستی از قبیل خیاطی و گلدوزی و بافتنی آشنا شدید وسیله امرار معاش خواهید داشت وگرد چنین کاری نخواهید رفت - برای شما از راه چشم و گوش آموزش لازم داده می شودوعده‌از خانمهای‌مددکار اجتماعی بشما مراجعه خواهند کرد و بدرد دلهای شما گوش میدهند و ازعقده های دلتان گره گشائی خواهند کرد شما باید از شورای زنان و کارکنان وزارت بهداری که صمیمانه در راه نجات شما قدم برمیدارند حسن - استقبال کنید این خانمهای محترم چشم از راحتی و آسایش خود پوشیده صرفا برای برگرداندن شما براه راست زحمت میکشند - پاداش این خادمین بشریت حسن استقبال است که از سمت شما بعمل آید .

خبرنگار ما که در سالن کنفرانس حضور داشت میافزاید آقای دکتر جهانشاه صالح بقدری سخنرانی خود را بزبان ساده و در خور فهم زنان منحرف ایراد کرد که در آنها موثر افتاد و اشك بی اختیار از چشم اغلب آنان جاری شد آقای وزیر بهداری بخبرنگار ما گفت ، اصولا من بادیوار کشیدن و زندانی‌کردن این زنان مخالفم اینها را میتوان تربیت کرد و براه آورد با زندانی کردن و قلعه ساختن که کار درست نمیشود . شهردار هم فکر میکنم با من موافق باشد باید اینکار رادنبال کرد و زنان منحرف را بتعلیمات حرفه ای واداشت .

دستورداده‌شده‌است‌که پرسشنامه هائی تهیه و بین زنان منحرف‌توزیع گردد در این پرسشنامه ها علت‌اصلی انحراف این زنان مورد سوال واقع شده است که میتوان از اینراه و با مطالعه علل روانی‌و اجتماعی انحراف آنان طریقه نجات آنها را از فحشاء بدست آورد .

جمعه ۷ بهمن ماه

شب‌نشینی انجمن جوانان هنرمند

درباشگاه اطلاعات

باشرکت افتخاری یکی‌از مشهورترین خوانندگان ایران ؟

این شب‌نشینی مخصوص اعضای باشگاه اطلاعات و میهمانان آنهاست برای‌تهیه کارت ورودی بدفتر باشگاه اطلاعات واقع درخیابان فیشرآباد کوچه خوشبین کاشی ۲۹ مراجعه فرمائید -۱-

چگونه از دندانها مراقبت کنیم؟

شماهم می‌توانید بادانستن این مطالب دندانهایتان را همیشه سالم نگاهدارید

تقریبا نود در صد مردم دندان های کرم خورده دارند . کرم - خوردگی دندان ممکنست سبب بر هم خوردن سلامت عمومی گردد . در این مقاله بسئوالات ما سه نفر از بزرگترین دندان پزشکان جواب گفته‌اند .

آیا وجود دندان برای زندگی ضروریست؟چه‌موادی برای‌ساختمان دندان ضروری هستند ؟

وجود دندان ضروری نیست ویدو فسفرو کالسیم‌ازمواداصلی لازم‌برای دندان هستند .

بیماری‌های دندان چند نوع هستند ؟

دوبیماری مهم وجود دارد : کرم خوردگی و پیوره . تقریبا نود در صد افراد بکرم خوردگی‌دندان‌مبتلا هستند پیوره‌درسنین، بالای چهل سال و بخصوص در خانم ها دیده میشود .

کرم‌خوردگی و پیوره چه عواقبی دارند ؟

اولین عارضه تورم انساج مجاور دندان بیمارست . بعلاوه بسیار دیده شده که‌سبب بروز سینوزیت و تورم لوزه ها و حتی اختلالاتی در پرده مغز هم دیده شده است .

میکرب هائی که‌روی دندان‌فاسد رشد مینمایند وارد دستگاه‌گوارش شده و سبب تورم اعضاء گوارش وبروز آپاندیسیت میشوند . گاهی دیده شده که این میکربها از جوار امعاء گذشته و وارد جوان‌شده وسبب بروزعفونت عمومی گردیده‌اند

کرم‌خوردگی چیست ؟

کسی نمیداند . آنرا در کتب طبی ایبطور تعریف کرده‌اند : «کرم خوردگی بیماری‌ایست که دندان ها را از بین میبرد» آنطور که بعضی فکرمیکنند کرم‌خوردگی یك‌بیماری میکربی یا ارثی نیست . طبق یك فرضیه جدید این بیماری منشاء عصبی دارد .

پیوره چیست ؟

پیوره بیماری مربوط بدندان و مخاط آن وغشائی است که دندان را بفك متصل مینماید . علت‌بروز آن تغییر وضع دندان است این بیماری میکروب خاصی ندارد بدین جهت مسری هم نیست !

از چه سنی باید ازدندانها مراقبت کرد ؟

از بیش از تولد . تعجب نکنید . از روز چهلم دندان های جنین بوجود می آیند و از همین هنگام ما در آینده برای اینکه‌کودکش دندان های سالمی داشته باشد باید از رژیم غذائی متعادلی تبعیت کند.

البته دندان‌های‌جنین‌و دندان‌های نوزاددر ماه های اول آشکار نیستند بعد از تولد باید لثه های نوزاد با پنبه‌ئی که آغشته به‌بیکربنات‌دوسود است به آهستگی مالش داده شود.

این کار بخصوص در موقعیکه نوزاد گرفتاریك بیماری میکربیست و هنگامیکه دندان های او جوانه میزنند بسیار ضروریست .

شکلات و مواد قندی برای دندان‌ها مضر هستند ؟

آری چون این مواد مدت زیادی در دهان میماند و محیط مساعدی برای رشد میکربها ایجاد میکند.

آیا سیگار سبب‌کرم‌خوردگی دندان میشود

خیر . فقط دندانها را زرد رنك مینماید و گاهی حتی با مسواك هم نمیتوان این رنك را از بین برد .

آیا خوردن مواد خیلی سرد یا گرم‌سبب خراب‌شدن‌دندان می شود؟

آری تغییرات ناگهانی درجه حرارت سبب بروز دردی میشوند که اولین نشانه شکستگی مینای دندان میباشد.

دندان عقل چیست؟

بین سنین شانزده و بیست و پنج سالگی کم‌ساختمان‌فکها کامل می شود چهار دندان بنام عقل در انتهای فکین میروید.

انتخاب خمیر دندان در تامین سلامتی دندان اهمیت دارد؟

خیر. طریقه مسواك زدن بیش‌از ترکیب خمیر دندان مهم است.

بهترین طریق مسواك کردن چیست؟

باید دندانها را عمودی مسواك زد. باحرکات متناوب از بالابپائین. لثه‌ها راهم باید مسواك کرد .

منتهافراموش نکنیدکه صبحها و بعداز خوردن شام دندانهایتان را مسواك بزنید.

چه مسواکی باید انتخاب کرد؟

یك بروس کم عرض و سخت که طول موهای آن زیاد نباشد. هربار باید آن را خشك کنید و قبل از بکار بردن نیز هرگز آنرا در آب فرو نبرید چون نرم‌میشود.

آیا وظیفه خمیردندان سفید کردن دندان است؟

خمیر وخمیرهائی که بدین منظور ساخته می شوند خطرناك هستند چون حاوی ماده‌ای هستند که مینای دندان را از بین میبرد.

آگهی مزایده فروش اتومبیل

شرکت واحد اتوبوسرانی عمومی تهران و حومه تعدادی اتوبوس شورلت مدل ۵۴ر۵۵ کاملا سالم و قابل استفاده از لحاظ یکنواخت‌ساختن اتوبوسهای خود بمنظور حصول تسهیلات بیشتری در امور فنی وتعمیراتی خود از طریق مزایده بفروش میرساند .

داوطلبان خرید میتوانند پیشنهاد خودرا نسبت بهر چند دستگاه که احتیاج دارند با رعایت مراتب زیر به شرکت تسلیم دارند .

۱ـ برای هر دستگاه مبلغ پانزده هزار ریال (۱۵۰۰۰) بایستی بعنوان سپرده به صندوق حسابداری شرکت واحد تسلیم و رسید آن ضمیمه پیشنهاد باشد .

۲ـ پیشنهادات بایستی تا آخر وقت اداری روز ۱۶ ر۱۱ر۳۹ در پاکات لاك و مهر شده بدفتر شرکت (خیابان دانشکده دام پزشکی) در قبال رسید تسلیم شود و پیشنهادات رسیده در ساعت ۱۰ صبح روز ۱۷ر۱۱ر۳۹ باز وقرائت خواهد شد و شرکت در رد یا قبول یك یا کلیه پیشنهادات مجاز است .

۳ـ به پیشنهاد معلق بشرط و فاقد سپرده ترتیب اثر داده نمیشود .

۴ـ مالیات مزایده بر عهده خریدار خواهد بود .

۵ـ در پیشنهاد تسلیمی بایستی شماره اتوبوس مورد پیشنهاد تصریح ذکر شود .

۶ـ برای ملاحظه خریداران اتوبوسهای مذکور از تاریخ دهم‌دیماه ۳۹ در توقفگاه شرکت واقع در نارمك متمرکز شده‌است و داوطلبان میتوانند با مراجعه به محل آنها را بازدید نمایند .

۷ـ درصورت اصابت مزایده و عدم قبول داوطلب سپرده تسلیمی بنفع شرکت ضبط خواهد شد .

شرکت واحد اتوبوسرانی تهران و حومه

۱ـ۲ آ ـ ۳۹۲۷۲

آگهی مربوط باصلاح خیابان آیزنهاور

شهردرای تهران بدینوسیله بمالکین واقع در خیابان مذکور از میدان ۲۴ اسفند تاسه‌راه مهرآباد که ملك آنها در مسیر واقع میشود اعلام میدارد .

طبق نقشه مصوبه وزارت کشور قائم‌مقام انجمن شهر در اجرای قانون توسعه معابر املاك واقع در مسیر راخراب و جزء گذرخواهندنمود علیهذا طبق ماده دو قانون توسعه معابر مراتب باطلاع کلیه مالکین‌مربوطه میرسد تا با مراجعه باداره کل فنی شهرداری و نقشه چنانچه اعتراض موجهی بر نقشه و تصمیم شهرداری دارند ظرف مدت یکماه از تاریخ انتشار آگهی بدفتر شهرداری و یا اداره‌کل فنی شهرداری‌تسلیم ورسید دریافت دارند . بدیهی است اعتراضات پس از انقضاء مدت بی اثر خواهد بود .

۳۹۲۷۴ـآ شهرداری تهران

آگهی مناقصه

اداره کل رودخانه های بنگاه مستقل آبیاری خرید مصالح سد موقتی رودخانه جاجرود واقع در قریه کبود گنبد ورامین بشرح زیر .

۱ـ کاروانکش	۳۰۰ر تن
۲ـ قلوه سنك	۶۰۰ر متر مکعب
۳ـ سه پایه بزرك	۸۰ر عدد
۴ـ سه‌پایه کوچك	۲۰۰ر عدد
۵ـ گود برداری	۳۰۰ر مترمکعب

بمناقصه برگزار مینماید اشخاصیکه مایل بشرکت در مناقصه میباشند میتوانند تا آخر روز یکشنبه ۱۶ر۱۱ر۳۹ بدفتر اداره کل رودخانه ها واقع در تهران خیابان شاهرضا مقابل دانشگاه یابه دفتر رودخانه جاجرود واقع در کبود گنبد ورامین مراجعه و با اخذ شرایط و پرداخت مبلغ پنجهزار ریال سپرده پیشنهادات خود را در پاکت‌سربسته و لاك‌ومهر شده با قید جمله (مربوط بمناقصه خرید مصالح رودخانه جاجرود) تسلیم و رسید دریافت دارند پیشنهادات رسیده روز دوشنبه ۱۷ر۱۱ر۳۹ در دفتر رودخانه جاجرود باز و قرائت خواهد شد اداره کل رودخانه ها در رد یا قبول پیشنهادات رسیده آزاد است .

ازطرف‌بنگاه مستقل آبیاری ـ مهندس عبدالحسین‌ابراهیمی

۱ـ۲ آ ـ ۳۹۲۶۶

بمناسبت فوت خلد آشیان جنت مکان **آقای حاج محمد مهدی شیرازی** (چهار سوق وکیل) طاب ثراه که از افراد نیك شیراز بودند عصر جمعه سوم شعبان المعظم مجلس ترحیم آنمرحوم از ساعت ۳تا ۵ بعد از ظهر در مسجد ارك منعقد امید است برادران دینی خصوصا آقایان فارسیان مقیم مرکز برای خوشنودی روح آنمرحوم و تسلیت ببازماندگان‌شرکت فرمایند

الاحقر هدایت‌اله تقوی شیرازی

۳۵۳۱۷ـآ

بمناسبت رحلت مرحمت پناه **آقای حاج محمد مهدی شیرازی** (چهار سوق وکیل) مجلس ترحیم آنمرحوم ازساعت ۳تا ۵ بعد از ظهر روز جمعه ۳ شوال المعظم مطابق سی‌ام دیماه ۱۳۳۹ در مسجد ارك منعقد میباشد و مجلس زنانه آن مرحوم امرور بعد از ظهر در منزل شخصی آنمرحوم واقع‌در خیابان ری کوچه ابشار مقابل مسجد قاجاریه بر پا میباشد .

عبدالرسول کمپانی ـ مهدی سرهنك زاده خبیری ـ حاج محمد علی خبیری ـ سرهنك محمود خبیری ـ حسین شدوری ـ محمد شدوری

۳۵۳۱۷ـآ

بعموم‌بازماندگان‌آنمرحوم‌مصیبت واردهراتسلیت میدهیم

بدینوسیله فوت شادروان **بی بی‌نواب‌السادات مصفا** را در قم باستحضار دوستان می رساند مجلس ترحیم در روز های ۲۶ر۲۷ دی ماه در قم برگذار گردید مراسم شب هفت نیز بعد از ظهر روز شنبه اول بهمن ماه بر سر مزار آن مرحومه در صحن‌مطهر حضرت‌معصومه علیهاالسلام انجام خواهد شد .

۲ـ۲ **خانواده مصفا**

خانواده های **هاشم زاده رضا قلی ـ تجریشی** با کمال تاسف فوت مرحوم **رستم هاشم زاده** را باطلاع فامیل ودوستان میرساند مجلس ترحیم مردانه روز جمعه ۳۰ دیماه از ساعت ۲الی ۵ بعد از ظهر در مسجد اباذر واقع در خیابان زرین نعل و ترحیم زنانه همانروزو ساعت در منزل آنمرحوم واقع در خیابان زرین نعل کوچه واحدی کوی تجریشی منعقد خواهد بود .

۳۵۳۶۱ـآ

مصیبت‌واردهرابعموم‌بازماندگان آنمرحوم‌تسلیت میدهیم

با کمال تاسف فوت نابهنگام مرحوم **مشهدی عباس نیازی خامنه** ابوی عبداله‌وباقر نیازی خامنه‌را باطلاع دوستان و همشهریهای محترم میرساند ختم آنمرحوم‌روزجمعه مورخه ۳۰ دی ماه از ساعت ۳ الی ۵ بعد از ظهر در مسجد قائم واقع در چهار راه سید علی و ختم زنانه همانروز در منزل شخصی سه راه طرشت سر کوچه ایران منعقد است .

صمد امامی خامنه ـ حاج سید محمد موسوی واعظ ـ محمد مسگر زاده ـ حاج اسداله صبحی ـ حاج اسماعیل صنعتگر ـ اللهوردی خسیعه‌زاده ـ حاج‌اسد یحیی پور ـ عباس نگاری ـ باقر لنگی ـ حاج حسین قلی روائی ـ حاج حسین زهسازیان ـ اسدیار محمدی و برادران ـ محمدایلاتی ـ حسین خوش نیت ـ فیض‌اله فیض‌زاده ـ برادران احترامی ـ حسن یار محمدی ـ یعقوب خوش خبری ـ حاجی بابا زرین پرور ـ غلام معصوم زاده

۳۵۳۴۹ـآ

بعموم‌بازماندگان‌آنمرحوم‌مصیبت واردهراتسلیت میدهیم

با نهایت تاسف و تاثر فوت مادرم **بمانی جعفریان جوسنتانی طالقانی** را باطلاع دوستان میرساند مجلس ختم روز جمعه ۳۰ر۱۰ر۳۹ از ساعت ۱ الی ۵ بعد از ظهر برای آنمرحومه بر پاست بستگان و آشنایان و هم شهریهای‌محترم خواهشمند است با تشریف فرمائی خود روح آنمرحومه را شاد فرمائید نشانی طهران نازی آباد خیابان پارك کاشی۹۱ منزل آقا نصرت‌اله ملکان

احسان‌اله ملکان

۳۵۳۲۱ـآ

بعموم بازماندگان‌آنمرحومه مصیبت‌وارده را تسلیت میدهیم

بمناسبت چهلمین روز درگذشت همسر ناکام **خلیل انوار** مجلس تذکری‌روزشنبه اول بهمن ماه از ساعت ۱۳الی ٤ بعد از ظهر در امامزاده عبداله مجلس یاد بودی برـ قرار است و از ساعت ۱۵الی ۷بعداز ظهر همانروز درمنزل آنمرحوم واقع در خیابان‌ملكـ آق‌اولی کوچه تلخ و شیرین نیز مجلسی منعقد میباشد.

سیمین انوار

آگهی های تسلیت

جناب آقای رضا بیجاری پور

با نهایت تاسف و تاثر در گذشت مرحوم مهندس علی بیجاری پور اخوی سر کار را بجنابعالی و خانواده‌محترم تسلیت گفته و بقای عمر حضرتعالی و بازماندگان آنمرحوم را از خداوند متعال مسئلت داریم .

مرتضی تقوی ـ حسین دادفرما ـ ارشادی ـ محمد اسفندیاری ـ نوری ـ علی‌اصغر طباطبائی ـ سیدمحمودروح‌الامینی ـ منوچهر پدر ـ شهبازی ـ ندیم ـ هنراوم ـ متانت ـ خواجه‌نوری ـ رشیدی

۳۵۳۰۵ـآ

جناب آقای حمید کهنه شهری

بدینوسیله همدردی خود را ابراز میداریم

دانش آموزان ششم ادبی دبیرستان جنت

۳۵۳۱۱ـآ

جناب آقای محمد میرزا خانی

این جانب و کارمندان شرکت تضامنی علی اصغر شالچیلارو شرکاء از مصیبت وارده نهایت متاثروبدین‌وسیله بشما و سایر بازماندگان محترم تسلیت عرض مینمائیم

۳۵۳۱۵ـآ **اصغر شالچیلار**

فوت نابهنگام خانم دکتر شمس‌الملوك افشاری را به خانواده سجادی مخصوصا بانو اعتماد سجادی تسلیت می گوید .

محمد دلشاد

جناب آقای علی النك

دوست محترم مصیبت وارده را صمیمانه تسلیت می گوئیم .

الهی ـ ضیاء ـ جهانبخش

با نهایت تاثر درگذشت شادروان مرحوم آقای میرزا عبدالرفیع شریفی‌خراسانی‌را ببازماندگان آنمرحوم‌بخصوص جناب آقای دکتر پایا و بانو تسلیت عرض می نمائیم .

حبیب الله و یدالله و موسی و منوچهر شهری ـ اسدالله زرندی

۳۵۱۹۱ـآ

سرکار سرهنك مهندس محمد میترا

با نهایت تاثر مصیبت وارده بجنابعالی و عموم‌بازماندگان تسلیت میگوئیم .

خلیل سرویان ـ رضا حریری

۳۵۲۹۵ـآ

افسران ودرجه داران مرکز دندانپزشکی و دندانسازی اداره بهداری ارتش مصیبت وارده را به خانواده عامری به ویژه به تیمسار سرتیپ دکتر فخرائی معاونت اداره بهداری ارتش تسلیت عرض می نمایند .

سرهنك دکتر پروانه ـ سرهنك ۲ دکتر امجدی ـ سرگرد دکتر میرفخرائی ـ سروان دکتر بصاری ـ سروان دکتر کهکشان ـ ستوان ۱ دکتر شه روش ـ ستوان ۱ دکتر صفائی ـ ستوان ۱ دکتر ابراری ـ ستوان ۱ دکتر احمدی ـ ستوان ۱ دکتر مولا ـ ستوان ۲ دکتر شریف بیگی

مصیبت عظیم و ناگوار وفات حضرت علیه عالیه شاهزاده مفخمه خانم شکوه‌الدوله‌رحمت‌الله‌علیها را بعموم بازماندگان مخصوصا فرزندان گرامی آنمرحومه مغفوره اناثا و ذکورا با کمال ادب تسلیت عرض می کنم .

۳۵۲۷۳ـآ **محمد علی فاطریون**

جناب آقای محمد علی هنجنی

با نهایت تاثر و تاسف در کذشت شادروان بانومعصومه هنجنی را به آن جناب وآقایان **احمد هنجنی و مصطفی هنجنی** و سایر بازماندگان تسلیت عرض بقاء وسلامتی آن خاندان محترم را از خدای بزرك مسئلت مینمائیم

احمد ـ آقا ربیع ـ حسین کامکار ـ دکتر مصطفی‌فرازیان ـ سرهنك فرازی ـ علی‌آقاربیع

جناب آقای عباسقلی کماسی

با نهایت تاسف فوت جانگداز بانو مهوش را به‌جنابعالی تسلیت عرض می نمائیم .

انوشیروان حریری ـ امیر ناصر معینی

تیمسار سرتیپ درخشان معاون محترم شهربانی کل کشور

با نهایت تاثر مصیبت وارده را بجنابعالی و فامیل‌محترمتان تسلیت عرض نموده سلامتی وبقاء آن تیمسار معظم‌وخانواده محترم را از خداوند متعال مسئلت دارم .

۳۵۲۲۳ـآ **سهراب حداد**

خانم زهرای اصفهانی

دبیران و آموزگاران دبستان و دبیرستان فرزانه با نهایت تاسف در گذشت پدرتانرا بشما تسلیت گفته بقای عمر و سلامتی شما را از خداوند بزرك مسئلت دارند

۳۵۲۸۹ـآ **رئیس دبستان و دبیرستان فرزانه ـ خزانه**

مصیبت وارده را به استاد محترم و ارجمند جناب‌آقای دکتر عزیز رفیعی تسلیت عرض نموده و مراتب همدردی خود را بدینوسیله ابراز میداریم

دانشجویان سال سوم دانشکده دامپزشکی

۳۵۲۹۱ـآ

اینجانب از طرف خود و کلیه افسران پزشك وکارمندان و درجه داران اداره بهداری ارتش با نهایت تاسف مصیبت وارده را به تیمسار سرتیپ دکتر نورالدین فخرائی معاونت اداره تسلیت عرض نموده سلامتی و بقاء عمر آن خانواده محترم را از خداوند متعال مسئلت مینماید .

۳۵۲۹۷ـآ **سرلشکر دکتر شمس**

افسران شهربانی بندر پهلوی مصیبت وارده رابخانواده کسمائی خصوصا سرکار سروان صفار تسلیت میگویند .

رئیس شهربانی بندر پهلوی ـ سرگرد حبیب‌اله‌بردبار

۳۹۲۱۰ـآ

درگذشت مرحوم مهندس بیجاری پور را ببازماندگان آنمرحوم تسلیت می گوئیم .

۳۵۱۹۵ـآ **مهندس محمد صفاری ـ مهندس محمدخطیبی**

تیمسار سرتیپ درخشان معاونت‌معظم شهربانی کل کشور

با قلبی مملو از اندوه در گذشت نابهنگام خواهر ارجمندتان را بشما و خانواده محترمتان تسلیت عرض‌نموده سلامتی و سعادت آن خاندان محترم را از خداوندخواستاریم

علی درخشانفر ـ سرهنك پور فتحی ـ سرهنك‌درخشانفر ـ سرگرد درخشانفر ـ موسی بهمن پور ـ هوشنك‌بهمن‌پور ـ محمد طاهریان ـ سرگرد شه فر ـ سروان حسینیان ـ حسین صفائی پور ـ جهانگیر بهمن پور ـ اصغر جعفری ـ امیر نفر

۳۵۳۰۱ـآ

درگذشت دردناك و ناگهانی آقای بوغوسیان رابخاندان محترم بوغوسیان مخصوصا به همکار گرامی آقای مهندس ژوزف بوغوسیان تسلیت عرض می نمائیم .

۳۵۲۶۷ـآ **کارمندان اداره طرح شهر**

بعموم بازماندگان آنمرحوم‌مصیبت واردهرا تسلیت میدهیم

با نهایت تاسف درگذشت شادروان جوان ناکام‌مهندس علی بیجاری پور را بکلیه افراد آن فامیل بویژه آقای رضا بیجاری پور صمیمانه تسلیت عرض می نمائیم .

سید علی ابطحی ـ باقر ابطحی ـ مهدی ابطحی ـ رضا ابطحی ـ علی ابطحی ـ حسین ابطحی

با کمال تاسف مصیبت وارده را بخانواده های جلیل آذری و عامری بخصوص آقای داریوش آذری تسلیت عرض نموده و سلامتی دو خاندان محترم را از درگاه قادر متعال مسئلت داریم .

از طرف عموم کارگران و رانندگان سازمان عملیات نفتی ـ عبدالله سرخوش

سناتور دادگر در انجمن مطبوعات گفت:

افتخار من آنست که عضو مطبوعات بوده‌ام

اخلاق در جامعه ما تنزل کرده‌است

مطبوعات باید از تنزل اخلاق جلوگیری نمایند

دراین عکس آقای سناتور دادگر هنگام سخنرانی درکنار آقای مسعودی دیده میشوند

همانطور که اطلاع دادیم از ساعت ۵ بعد از ظهر دیروز اولین جلسه ماهانه انجمن مطبوعات ایران در محل جدید انجمن با حضور مدیران و خبرنگاران جراید تشکیل شد .

سخنرانی اولین جلسه انجمن‌مطبوعات ایران بعهده آقای سناتور دادگرمحول شده بود پس‌ازپذیرائی که ازمدعوین بعمل آمد در ساعت ۶ و نیم بعد از ظهر جلسه افتتاح گردید .

افتتاح جلسه

ابتدا آقای عباس مسعودی رئیس هیئت مدیره انجمن مطبوعات ایران گفت با اجازه آقایان محترم و هیئت مدیره انجمن مطبوعات ایران بنام نامی اعلیحضرت همایون شاهنشاه جلسه را افتتاح می کنم طبق‌تصمیمی که گرفته شده هر ماهه یکمرتبه‌جلسه سخنرانی خواهیم داشت . باز طبق تصمیمی که در هیئت مدیره انجمن گرفته شده مقرر گردید از شخصیت های بر جسته مملکت تقاضا کنیم‌در کنفرانسهای ما شرکت کنند برای جلسه سخنرانی امشب ازآقای‌سناتور دادگر تقاضا کردیم که صحبت کنند.

آقای دادگر که در حقیقت در چهار قوه کشور . قضائیه . مقننه . مجریه ومطبوعات سوابق ممتد و طولانی دارند یکی از شخصیت های مطلع و مجرب ما هستند . ایشان بعد ازطی تحصیلات مقدماتی در مدرسه خان‌مروی بتحصیلات قدیمی پرداختند . آقای سناتور دادگر ۱۵ سال در آن مدرسه تحصیلاتشان را زیر نظر اساتید معروف بپایان رساندند وپس از طی دوره علوم قدیمه در علوم سیاسی و قضائیه وارد شدند .

آقای مسعودی‌سپس بمقامات‌قضائی و سیاسی که در تمام مدت خدمت‌آقای دادگر بعهده داشتند‌اشاره کردوافزود ایشان از همان ایام قدیم ارتباط نزدیکی با مطبوعات داشتند . آقای مسعودی سپس گفت هنگامیکه آقای دادگر در زمان کودتا در وزارت‌کشور بودند بدستور ایشان کلنل محمدتقی خان مرحوم قوام السلطنه را بازداشت کرد . بعد که قوام السلطنه روی کار آمد آقای دادگر را باز داشت کردولی ایشان مجالی بماموربن ندادند ودر قم متحصن شدند تا در سفری که اعلیحضرت فقید بقم نمودند ایشان را از تحصن خارج کردند .

آقای مسعودی در پایان گفت‌روی هم رفته سوابق درخشانی که آقای دادگر از نظر خدمات ملی . اجتماعی سیاسی و مطبوعاتی دارند ما را برآن داشت که اولین سخنرانی در انجمن مطبوعات ایران را بمعظم له محول نمائیم .

نطق سناتور دادگر

در این هنگام آقای سناتور دادگر گفت موجب مفاخرت بنده است که این عنایات بسیار را شامل شدم و بمن این افتخار را دادندکه‌سخنران اول انجمن مطبوعات ایران باشم‌ابتدا آقای دادگر اشاره به کسالت خودنمود و گفت جریان خون در بدن من ۲۵ در صد کم است و اگر حرفهای بنده نارسا است دلیل‌آن کسالت‌بنده است و البته بنده را عفو خواهید فرمود . همانطوریکه آقای مسعودی فرمودند من کار مطبوعاتی خود را از جوانی شروع کردم و در روزنامه های رعد. بیدار . ایران نو فکاهی درخشان نو روزی یك مقاله مینوشتم .

آقای سناتور دادگر افزود هرحرفه و کاری که مستمر باشد رشد میکند و هر کس در هر مقامی‌که باشد می تواند در پشت سپر سکوت خودش را حفظ کند ولی کار مطبوعات این طور نیست مطبوعات الزام دارند که حرف بزنند و وقتی چیزی مینویسند آنرا تجزیه و تحلیل کنند . آن سهولتی که در کار مردم سیاسی هست برای مطبوعات نیست هادی هر ملتی مطبوعات آن ملت است .اگر مطبوعات تقویت شودبسیاری ازافکار حسنه در مردم نشر پیدا میکند .من همیشه مطبوعات را محترم شمرده‌ام. آقای سناتور دادگر پس از اشاره بچند داستان از اتحاد نظر مدیران مطبوعات را به اتحاد و یگانگی جلب کرد و گفت بحمداله در مطبوعات ما مقدمات این اتحاد فراهم شده است. بنده باز تکرار میکنم از افتخارات‌من اینست که از اعضای مطبوعات‌بوده‌ام و هستم و خواهم بود و با همین‌سمت نیز خواهم مرد آقای مسعودی بابنده از دور زمانی رفیق هستند . ایشان قائم بالذات می باشند . من برای مردان خود ساخته خیلی ارزش قائل هستم ایشان مرد خود ساخته هستند

اخلاق ، اخلاق

آقای سناتور دادگر پس از آنکه از پیشرفتهائی که در امور صنعت‌و سایر امور اجتماعی در تحت توجهات شاهنشاه نصیب کشور شده رشته سخن را بموضوع اخلاق کشاند و گفت اخلاق ما تا اندازه‌ای تنزل کرده است . صفات‌مثبته و خوب را کم کردیم . وقتی ملتی آبرومند ودردنیا مورد قبول است که دارای اخلاق و سجایای نیکو باشد . موضوع اخلاق را مطبوعات باید بسط وتوسعه دهند. هر چند که در ممالک راقیه دزدیها ، جنایات و سایر صفات نا پسند و کار های پلید نیز اتفاق میافتد ولی ما ملت باستانی هستیم و شرافت عظیمی داریم و نباید گرد ناشایستی ها بکردیم .

جرایم زیاد مولود همان نقصان اخلاق و تربیت است .مردی شایسته زندگانی است که از طفولیت سرمایه زندگی اندوخته باشد . تربیت در مدرسه آنقدر موثر نیست که تربیت اولیه در خانواده تاثیر دارد . برای کم شدن جرایم ما بشدت عمل احتیاج داریم . باید مجازاتها مرئی باشد تا طبقه‌ای که منحرف است بترسد . طبقه‌ای که آلوده شده‌نصیحت واندرز در او موثر نیست .

امور مردم بدست مردم

در اینجا آقای‌سناتور دادگرتصمیم داشت به سخنان خود خاتمه دهدولی مدیران و نمایندگان مطبوعات از ایشان خواستند که آقای دادگر به سخنان خود ادامه دهد . آقای دادگر در زمینه سپردن کار امور شهرداری بهداری .فرهنك بمردم سخن گفت و افزود چند وزیر قادر نیستند چندین میلیون افراد یك مملکت را اداره کنند باید خود مردم امور مربوط بخود را انجام دهند و در کار ها مباشرت داشته باشند . تمام کار های خوب با کمك و معاضدت خود مردم انجام می شود .

از آقای دادگر خواسته شد که پیشرفت مطبوعات را با زمانی که ایشان با روزنامه های رعد. بیدار . ایران نو و سایر مطبوعات همکاری داشته‌اند مقایسه کند . آقای دادگر پس از اشاره به چند تن‌ازنویسندگان معروف آن زمان از قبیل آقایان سید ضیاء الدین ، دشتی ، رهنما و سید حسین اردبیلی . گفت در آن موقع اسباب کار مطبوعات منظم نبود و خریدار هم کم بود و چون عواید روزنامه کم بود نویسنده و خبرنگار کم بود . اصلا مطبوعات حالا با مطبوعات آنزمان بهیچوجه‌قابل‌مقایسه نیست مطبوعات امروز ایران با روزنامه های کشور های مترقی‌جهان برابر است . بهمان اندازه که چراغ نفتی با الکتریسته فرق دارد بهمان اندازه نیز مطبوعات ایران ترقی‌کرده آقای‌سناتوردادگردرپایان‌گفت‌اصولا‌من کم حرف هستم و این کسالت نیز بیش از این اجازه نمیدهد که صحبت کنم تنها قیافه های شما و عشق و علاقه من بمطبوعات است که مرا تشویق و ترغیب کرد که بیش از قدرتی که دارم حرف بزنم .

امیدوارم خداوند متعال شما رادر کار های خیر و راهنمائی ملت موفق و مؤید بدارد .

در این هنگام آقای عباس مسعودی گفت از جناب آقای دادگر بسیار خرسندیم که ما را با بیانات خودشان مستفیض فرمودند .

مسابقه پیاده‌روی

ساعت ۲ بعدازظهر روز جمعه ۷ بهمن‌ماه انجام‌میگردد

مسافت مسابقه نهائی پیاده روی ۲۰ کیلومتر تعیین گردید

ساعت نیم بعدازظهر روز جمعه ۷ بهمن در مقابل سالن‌ورزش دانشگاه کاروان بسوی محل شروع مسابقه حرکت خواهدکرد

ساعت ده صبح امروز جلسه ای باحضور آقای دکتر گدیس سرپرست مسابقات پیاده روی موسسه اطلاعات جهت تعیین خط سیر مسابقه نهائی پیاده روی در محل اداره روزنامه اطلاعات برگزار گردید .

در این جلسه تصمیم گرفته شد که مسافت مسابقه نهائی پیاده روی طبق جدول مسابقات المپیك ۲۰ کیلومتر باشد و رکورد قهرمانان اول تا سوم این مسابقه جهت مقایسه با رکورد قهرمانان المپیك ثبت شود .

در این جلسه بحث پیرامون تاریخ مسابقه نهائی پیش آمد قرار شد مسابقه نهائی پیاده روی بمساحت ۲۰ کیلومتر در ساعت ۲ بعد از ظهر روز جمعه ۷ بهمن در محل جاده کرج انجام گردد . خط سیر مسابقه در روز جمعه ۷ بهمن ازاینقراراست داوطلبین از پانزده کیلو متری جاده کرج مسابقه را آغاز و پس از عبوراز جاده کرج‌وارد میدان‌شاهرضا گردیده‌وبسوی‌چهارراه پهلوی‌بحرکت در خواهند آمد از چهار راه پهلوی خیابان شاهرضا وارد جاده شمیران شده و بسمت جاده بلوار آب کرج حرکت میکنند .در تقاطع سر راه بلوار در جاده پهلوی پیاده روندگان از سمت راست جاده بلوار مسابقه راادامه داده و پس از یکدور تمام گردش بدور خیابان بلوار در انتهای جاده بلوار نرسیده بجاده پهلوی مسابقه پایان میپذیرد .

ساعت حرکت

شرکت کنندگان در مسابقه نهائی بایستی در راس ساعت نیم بعد از ظهر روز جمعه هفتم بهمن ماه با در دست داشتن شناسنامه های خوددر مقابل سالن ورزشی دانشگاه اجتماع نمایند . در همان محل سالن ورزشی دانشگاه پس از تطبیق شناسنامه با اسامی شرکت‌کنندگان‌نمرات داوطلبان داده خواهد شد و شرکت کنندگان پس از دریافت نمرات مسابقه در اتوبوسهائی که قبلا تهیه شده است قرار گرفته و بطرف محل شروع مسابقه خواهند رفت .

مسابقه در ساعت ۲ بعد از ظهر شروع خواهد شد در طول خط سیر مسابقه ۵۰ نفر داوران دانشسرایعالی باموتور سیکلت و جیپ و دوچرخه ناظر جریان مسابقه خواهند بود . چون مسابقه نهائی طبق مقررات بین المللی انجام می پذیرد قبل از شروع مسابقه بوسیله آقای دکتر گدیس سرپرست مسابقات نمایشاتی از اصول صحیح پیاده روی داده خواهد شد . کلیه شرکت کنندگان بایستی در مسابقه نهائی رعایت‌اصول ومقررات پیاده روی را بنمایند در مسابقه قبلی خطای شرکت کنندگان ثبت گردید و در خاتمه مسابقه‌اسامی آنان از لیست خارج شد .

در این‌مسابقه‌هر شرکت کننده‌ای خطا کند بلافاصله نمره مسابقه او گرفته شده و اجازه ادامه مسابقه‌باو داده نخواهد شد . مقررات مسابقه نهائی پیاده روی بمراتب مشکل تر از اولین مسابقه میباشد . دراولین مسابقه‌پیاده‌روی‌چون شرکت‌کنندگان برای اولین بار در مسابقه پیاده‌روی شرکت مینمودند اغلب مرتکب خطا و اشتباه شدند که همین خطاهای آنان باعث عدم موفقیت آنان در مسابقه نهائی گردید . لذا بدین وسیله بکلیه شرکت کنندگان در مسابقه نهائی اعلام میگردد که‌کوچك ترین خطای آنان دراین مسابقه از نظر داوران دور نخواهد ماند و شخص متخلف بلافاصله از مسابقه خارج خواهد شد . در شماره های بعد در باره جوائز مسابقه پیاده‌روی با شما صحبت خواهیم کرد .

درجشن ورزشی باشگاه نادر

سرهنك خسروانی: هر باشگاهی‌که افتتاح شود بیمارستانی بسته میشود

دکترصالح: من گله‌مندم چون بازار اطبا از رونق‌میافتد

دکتر صالح معتقداست فوتبال امروز با فوتبال سی‌سال‌قبل تفاوتی نکرده‌است

بمناسبت توزیع جوائز قهرمانان باشگاه ورزشی نادر ساعت ۶ بعداز ظهر روز سه شنبه با حضورآقای‌دکتر جهانشاه صالح وزیر و معاونین وزارت بهداری و عده‌ای از شخصیت های ورزشی در محل باشگاه جشن مجللی بر پا گردید .

پس از نواختن سلام شاهنشاهی و تقدیم دسته گلی به وزیر بهداری آقای دکتر مستوفیان رئیس باشگاه نادر در پشت بلند گو قرار گرفت و طی سخنرانی مبسوطی راجع بورزش و همچنین شخصیت علمی و ورزشی وزیر بهداری صحبت کرد . بعدآقای شعاع رئیس باشگاه ورزشی شعاع‌از سوابق ورزشی دکتر جهانشاه‌صالح مطالبی بیان کرد و از جمله گفت : «در سال ۱۳۱۲ در زمان سلطنت شاهنشاه فقید سازمان ورزشی‌ایران تاسیس یافت و توسط اشخاصی مانند آقای عباس مسعودی مدیر موسسه اطلاعات و آقای دکترجهانشاه صالح وزیر بهداری فعلی‌گامهای اولیه برداشته شد آقای دکتر صالح دردوره جوانی فوتبالیست ماهری بود و الان هم نسبت به ورزش علاقه زیادی دارد .»

در این موقع ورزشکاران باشگاه نادر عملیات ورزشی انجام دادند و مدتی مدعوین را با هنر نمائیهای جالب سر گرم نمودند .

پس از عملیات ورزشی آقای دکتر شروین بنام عضو هیئت مدیره‌باشگاه نادر در باره تاریخ و فواید ورزش صحبت کرد . بعد آقای سرهنك خسروانی رئیس باشگاه تاج رشته سخن را بدست گرفت‌وگفت «سوئدی ها عقیده دارند هر باشگاه ورزشی‌که افتتاح میشود یك بیمارستان خود- بخود بسته میشود . بنظر من در ایران ایجاد هر باشگاه ورزشی‌موجب از بین رفتن دو بیمارستان خواهد شد .»

پس از بیانات سرهنك خسروانی وزیر بهداری با بیان شیوائی شروع بصحبت کرد و بطور خلاصه گفت «من از آقایان شعاع و سرهنك‌خسروانی گله دارم زیرا آقای شعاع سن مرا بالا برده و در حضور خانمها بمن صدمه ای رساند . از طرف دیگراگر بقول سرهنك خسروانی در مقابل هر باشگاه جدید دو بیمارستان بسته شود دکان اطباء تخته میشود !. از شوخی گذشته باید بگویم هدف ما هم‌این‌است که‌در بیمارستان‌ها را ببندیم و مراکز بهداشتی باز کنیم و بدین صورت از بروز بیماریها بموقع‌پیش- گیری بعمل آید . من چند لحظه‌پیش با معاونین وزارتخانه مشورت میکردم که چگونه میتوان به باشگاههای ورزشی کمکهای مادی و معنوی انجام داد .

در مورد پیشرفت ورزش باید گفت مادر رشته های کشتی و وزنه برداری جلو رفتیم ولی در ورزشهای دسته جمعی هنوز خیلی عقبیم .سی سال پیش که من فوتبال بازی می کردم دکتر جردن‌رئیس‌کالج امریکائی میگفت شما خیال میکنید بدون‌همکاری بازیکنان دیگر میتوان موفقیت بدست آورد ؟ مثل اینکه فوتبال امروز ما با سی سال‌پیش چندان فرق نکرده است. برای‌من جای بسی افتخاراست که امشب در میان ورزشکاران قرار گرفتم . باید دست بدست داد درراه سلامت و نیرومندی نسل جوان‌کوشید وظیفه همه ما است که در اجرای منویات شاهنشاه حداکثر تلاش را بکار ببریم »

نطق وزیر بهداری با کف زدن های ممتد پایان‌یافت‌وجوایز قهرمانان توسط وزیر بهداری اهداء گردید .

در ضمن باشگاه نادر برای وزیر و معاونین بهداری هم جوائز زیبائی‌در نظر گرفته بود .

ساعت ۸ بعد از ظهر جشن‌ورزشی باشگاه نادر خاتمه یافت .

ا. اسپهانی

تقاضای دانشجویان کلاسهای زبان‌خارجه

برای معافیت از خدمت وظیفه

عده قابل توجهی از دانشجویان دیپلمه که در کلاسهای زبان‌خارجه برای عزیمت بخارج بااستفاده از معافیت یکساله ثبت‌نام نموده‌اند‌در مورد وضع مشمولیت نظام‌وظیفه‌خود باداره روزنامه مراجعه نمودند وپس از ملاقات با مدیر روزنامه تقاضا کردند نظریات و درخواستهای‌آنها بشرح زیر باطلاع اولیاء امور برسد :

۱ـ چون‌قبل‌ازقرعه‌کشی‌مشمولین دیپلمه اعلام نشده که دو هزار و دویست نفر مشمولین را که در اردیبهشت و شهریور ۱۳۴۰ به خدمت اعزام میشوند معاف مینمایند از اینجهت اکثریت دانشجویان مشروحه فوق در قرعه کشی شرکت ننموده‌اند .

۲ـ وزارت فرهنك پس از طی دوره یکساله کلاس‌مذکورهیچگونه ارزش تحصیلی برای آن قائل نیست .

۳ـ با آزمایش های مشکلی که برای عزیمت اکثریت دانشجویان مذکور بعید بنظر میرسد و عده زیادی پذیرفته نمیشوند

۴ـ معافی یکساله ایکه برای ما دانشجویان منظور گردیده‌هیچ- گونه ارزش از نظر کسب و کار ندارد . بادر نظر گرفتن نکات مشروحه فوق باینکه اداره محترم نظام وظیفه عمومی همواره مجری نیات‌عالیه شاهنشاه ادب دوست و فرهنك پرور بوده و میباشد استدعا داریم اکنونکه حوائج اداره نظام وظیفه از مشمولین دیپلمه برطرف گردیده و ما دانشجویان در سخت- ترین شرایط از نظر امرار معاش‌و تحصیل و آینده نامعلوم خویش واقع شده‌ایم اداره محترم‌نظام‌وظیفه جهت رفع محظوراین‌عده‌دانشجویان بلاتکلیف از پیشگاه مبارك بندگان اعلیحضرت‌همایون‌شاهنشاه‌استدعای معافیت بنماید .

نمایندگان دانشجویان ـ هوشنك بهرامی ـ سید رضا غفاری ـ پرویز خوشبین

نمایشگاه نقاشیهای ایران در پاکستان

بعداز ظهر روز گذشته‌در«داکا» یك نمایشگاه ازنقاشی های ایران افتتاح شد .

این نمایشگاه توسط استاندار پاکستان شرقی افتتاح گردید.

نامبرده اظهار داشت مطمئنم‌این نمایشگاه مورد علاقه مردم‌پاکستان است و از آن استقبال زیادی خواهد شد . چون پاکستان‌باایران در زمینه‌های فرهنگی ارتباط خیلی نزدیك دارد در این نمایشگاه ۴۰ تابلو از آثار هنرمندان ایرانی بمعرض نمایش گذارده خواهدشد.

این نمایشگاه از طرف شورای هنری پاکستان با همکاری سازمان یونسکو دائر شده است.

۳۳۵۴۲ نو آموز درکلاسهای مبارزه باسوادی

وزارت فرهنك اطلاع‌میدهدآمار نو آموزان کلاس های‌اکابرتهران در آذرماه سال تحصیلی جاری در ۱۰۳۹ کلاس ۱۴۸۵۰ نفر زن و ۱۸۶۹۲ نفر مرد مشغول‌تحصیل بوده‌اند تعداد کلاس های مبارزه با بیسوادی نسبت بماه گذشته ۵۵ کلاس وتعداد نوآموزان‌نیز ۲۸۹۸ نفر افزایش یافته است.

رئیس درمانگاه دندانپزشکی

آقای دکتر حسن مکی ازطرف دانشکده دندان پزشکی بریاست درمانگاه آن دانشکده انتخاب‌شد

جلسه عمومی مدیران وسردبیران وخبرنگاران جراید هنگامیکه آقای سناتوردادگر (عدل الملك) مشغول سخنرانی است .

تبریکات

جناب آقای سید احمد خلیلی

انتصاب جنابعالی را بریاست اداره فرهنك ناحیه ۱۵ تهران صمیمانه تبریك میگوئیم

فیض‌اللهی ـ حقیقی ـ منطقی ـ فریبا

آ_۳۵۳۵۳

جناب آقای علی بزرك نیا

انتخاب جنابعالی رابنمایندگی بیستمین دوره مجلس شورای ملی تبریك عرض مینمایم . آ_۳۵۲۳۱ **اسراری**

جناب آقای محمد نصیردادخواه

انتخاب جنابعالی را از طرف اهالی غیور وشاهپرست فریدن بسمت وکیل مجلس شورایملی از طرف خود و کارمندان اداره در آمد شرکت واحد تبریك عرض مینماید امیدوار است خدای بزرك در انجام خدمات مفید بشاهنشاه محبوب و ملت رشید ایران یار و مدد کارشما باشد .

از طرف کارمندان اداره درآمد شرکت واحد ـ محمدشعبانزاده

آ_۳۵۲۳۳

جناب آقای وزیر محترم فرهنك

انتصاب آقای حسن میرسیدی که‌یکی از جوانان تحصیل‌کرده وفعال و فرهنك دوست وشاهدوست میباشند بسمت معاونت اداره کل دفتر وزارتی تبریك عرض میکنیم .

اسحق خانی و عده کثیری از فرهنگیان و اهالی ورامین

جناب آقای حسام الدین نجم آبادی

انتصاب جدید آنجناب را تبریك عرض نموده موفقیت سرکار را از خدای متعال خواستاریم .

کارمندان اداره کل حسابداری وزارت راه محمد حسین‌عسکرخانی‌ـ محمود محمودزاده ـعلینقی فرهمند ـ حسین اخوان هزاوه ـعبدالرحیم جدلی ـ علی اکبر کریملو ـ جواد ملك افضلی آ_۳۵۲۴۱

جناب آقای فرود شهردار محترم تهران

انتصاب جناب آقای خسرو فرهاد پور بمدیریت کل امور شهرنوید اصلاحات اساسی شهر تهران است تشخیص این حسن انتصاب را تبریك میگوئیم

حاج حسین ذکائی ـ غلامرضا زند کرمانی ـ حاج ابراهیم رنجبران احمد احمدی ـ معینی ـ قلیچ خانی ـ اروجی

آ_۳۵۲۵۳

جناب آقای اسداله معظمی نماینده محترم گلپایگان وخونسار

اهالی گلپایگان و خونسار بخود میبالند که بار دیگر توانستند آمال و آرزوی خود را بازیابند . انتخاب جنابعالی به نمایندگی بیستمین دوره قانونگذاری کدورت و نقاهت بیست هزار نفر همشهریان عزیزم را برطرف ساخت یقین حاصل است پیشرفت های قابل ملاحظه‌ای که از نظر فرهنك و عمران شهر ما شده بود از این پس نیز تعقیب و ترمیم خواهد شد لذا انتخاب جنابعالی را بعموم خویشان و دوستان و همشهریان گرام تبریك عرض مینماید **منصور انوری**

آ_۳۵۲۵۹

جناب آقای مهندس ناصر بهبودی نماینده محترم ساوه

انتخاب مجدد جنابعالی را بنمایندگی مجلس شورای ملی بعموم اهالی محترم ساوه و دوستان عزیز تبریك عرض نموده موفقیت سرکاررا از خداوند متعال مسئلت دارد **منصور انوری**

آ_۳۵۲۵۹

جناب آقای بقائی

انتصاب شما را بریاست برزن ۷ صمیمانه تبریك عرض مینمایم **سید علی ظهوریان** آ_۳۵۲۷۱

جناب آقای محمد حسن بیات

باکمال مسرت انتخاب آن رادمرد شریف بنمایندگی دوره بیستم مجلس شورایملی صمیمانه تبریك میگویم **بروجرد سید محمود حسنی‌فرد** آ_۳۹۱۶۶

جناب آقای حسن بیات

باکمال مسرت انتخاب آن عنصر شریف وسرباز وطن را بنمایندگی دوره بیستم مجلس شورایملی صمیانه تبریك میگویم .

بروجرد سروان شهربانی ـ توکلی

تبریك بجناب آقای فرود شهردار محترم تهران

انتصاب جناب آقای خسرو فرهاد پور که از صاحب منصبان عالیرتبه و تحصیل کرده شهرداری هستند بمدیریت کل امور شهرمایه امیدواری قاطبه کارمندان شهرداری گردیده و این انتخاب شایسته را به آنجناب تبریك عرض مینمایند .

احمد سپه زاد ـ تقی محلاتی ـ رحیم دیرکوند ـ علی اصغر مدرسی محمد علی سلیمی ـعلی اکبر گنجی و عده زیادی ازکارمندان شهرداری

انتصاب سرکار سرهنك پرویز خسروانی رابفرماندهی ناحیه یك ژاندارمری مرکز صمیمانه تبریك میگوید .

آ_۳۹۲۲۸ **منوچهر قراگزلو**

انتصاب جناب آقای دکتر اسمعیلی را بمقام مدیریت کل شهرداری تبریك عرض میکنم . **حسین کهنموئی**

آ_۳۵۳۲۳

جناب آقای فرود شهردار محترم طهران

انتصاب بجا وشایسته آقای خسروفرهادپور که از جوانان تحصیل کرده وآزموده درامور شهرداری میباشند وبارها درراس پست‌های حساس شهرداری امتحان لیاقت وکاردانی خودرا داده‌اند بسمت مدیریت کل امور شهر تبریك عرض مینمائیم.

محسن محتشمی ـشکراله محتشمی ـمحمود احمدیان ـعطاءاله حق‌بین‌توتونچی ـ کاظم کلکته‌چی ـ حسین اسکوئی ـتراب شرفی ـ احمد علی احمدیان ـ هاراطون هاراطونیان ـ محمد باقر زحمت‌کش

آ_۳۵۲۸۳

جناب آقای محمد جواد حریری

انتخاب آن جناب را بوکالت بیستمین دوره مجلس شورای ملی صمیمانه تبریك عرض نموده موفقیت جنابعالی را در راه خدمت بمملکت و شاهنشاه محبوب از خداوند متعال مسئلت مینمائیم

آ_۳۵۳۵۹ **علی اصغر عسگریان**

جناب آقای دکتر امیر اصلان افشار

انتخاب جنابعالی را به نمایندگی دوره بیستم مجلس شورای ملی صمیمانه تبریك عرض میکنیم .

آ_۳۵۳۵۱ **برادران هوانسیان**

حسن انتخاب آقای میراحمد خلیلی را بریاست اداره فرهنك ناحیه ۱۵ تهران بجناب آقای کوثری مدیر کل فرهنك استان تهران تبریك عرض مینمائیم .

ازطرف کارمندان وآموزگاران اداره فرهنك ناحیه دهم تهران‌ـ احمد طوافی رئیس کارگزینی

آ_۳۵۳۵۵

صندوق اجتماعی

مردم حرف میزنند

شماره تلفن تغییر کرد

از امروز شمارهٔ تلفن این ستون تغییر کرد و شماره ۳۰۰۱۰ مخصوص گفتگو کنندگان تلفنی گردید.
بنابراین از خوانندگان ارجمند خواهش میکنیم که برای تماس گرفتن باما فقط از شماره مزبور استفاده کنند و چنانچه تلفن اشغال باشد، صبر کنند تا آزاد شود.
ضمنا روزهای جمعه سرویس تلفنی ما تعطیل میباشد .

***

نقشه کوی را منتشر کنند

*وقتی اعلیحضرت همایونی ازبانك رهنی بازدید میفرمودند ماکتی نشان دادندکه بانك درنظر دارد در محله عودلاجان یك کوی جدیدی بسازد اگرنقشه این برنامه رامنتشر کنندمردم‌راحت میشوند .

داریوش فرزان

***

شیر فشاری بگذارند

*درخیابان صفا سرکوچه نوریك شیرفشاری بگذارند تامردم راحت شوند .

عبداله نور

***

کوچه‌ها خاموش است

*خیابان شمالی ایرانشهر یکسال است برق‌ندارد کوچه‌ها خاموش است برق‌برق‌شهرداری است.

حسین هاشمیان

***

مزاحم من شده‌اند

*من کارمند بانك هستم از درآمد برزن هرروز برای من اخطاریه می‌آورند یك نفر اسمش مشابه نام من است ومن‌میگویم اینکار بمن مربوط نیست ولی کسی گوش نمیکند.

جعفر ترکیان

***

برق دولاب درست نشده

*راجع به‌برق‌دروازه دولاب چندی پیش تیرها را عوض‌کردند از آنوقت برق ضعیف است مراجعه کردیم گفتند که درست‌میشود ولی تابحال درست نشده

رحمت‌علی سرشار

***

پیاده‌روها مشخص نیست

*خیابان قزل‌قلعه نرسیده به‌یوسف‌آباد اسفالت نیست حدود پیاده‌روهاهم مشخص نشده مردم میخواهند درختکاری کنند و بلاتکلیف هستند.

وثیق

***

چطور خیابانها را اسفالت کنیم ؟

*راهنمائی ساعت کار کامیونها را محدود کرده و روزها کامیونها کار نمیکنند مامقاطعه‌کاران چطور اسفالت کنیم

مهندس سبحانی

***

تنبیه بدنی میکنند

*دریکی از دبستانهای قلهك بچه‌را تنبیه بدنی میکنند

مریم کیهان

ـ تنبیه بدنی اکیدامنوع است ودرشماره دوروز قبل‌اعلامیه وزارت فرهنك رادر این‌باره چاپ کردیم

***

نان گران فروخته میشود

*نان در دکان نانوائی واقع‌در باغ فردوس گران فروخته میشود.

حسین کلانتر

***

مامور لازم است

*درخیابان رباط کریم میدان گمرك ومیدان بارفروشان‌صدها نفر اجتماع میکنند دراین محل همیشه بمامور انتظامی احتیاج‌هست

امیر تنها

***

کارگران گرمابه مریض‌اند

*درخیابان بوذرجمهری گرمابه‌ای است کارگران این گرمابه همه بیمار هستند و زخم دارند تکلیف مردم چیست

مریم صمدزاده

***

شیر یا کارخانه ؟

*امروز گفتند بااینکه محصولات لبنیاتی کارخانه شیر پاستوریزه بسیار مرغوب وعالی است واز نظر بهداشت‌بی‌نظیر باکمال تاسف سرمایه‌داران چراقدامی جهت ایجاد یك کارخانه دیگر نظیر این کارخانه نمی‌نمایند. تامردم از مضیقه کمبود محصولات پاستوریزه نجات یابند.

م ـ م

ـاشکال اساسی نبودن شیراست نه نبودن کارخانه پاستوریزه

***

برق گنز وزیردفتر قابل استفاده نیست

* برق گنز وزیر دفتر یکماه است از ساعت ۵ بعداز ظهر تاده بصورت غیرقابل استفاده درمی‌آید .

مصطفی ـ طاهری

***

رشته تخصصی را روی تابلو بنویسید

* چه خوبست آقایان دکتر ها رشته تخصصی خودرا روی تابلو بنویسند که بیماران و مراجعه کنندگان دچار اشتباه‌نشوند

سید محمد طباطبائی

***

آئین‌نامه یکسان اجرا نمیشود

* در بانك کشاورزی آئین نامه کارگزینی مصوبه شورایعالی هیئت مدیره میباشد نسبت بتمام‌کارمندان یکسان اجرا نمیشود مثلا فوق‌العاده محلی به بعضیها صدی ده و به بعضیها صدی ۲۵ میدهند .

ح ـ محسنی

***

درد دلها ، مشاهدات ، پیشنهادها ، سؤالات ، شکایات وخبرها از زندگانی روزانهٔ مردم

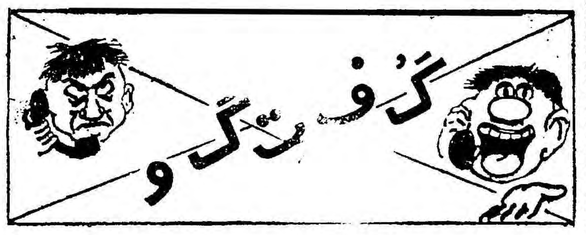

مقابل دبیرستان مروی اسفالت نیست

* مقابل دبیرستان مروی اسفالت نیست و مواقع بارانی گل میشود .

احمد ـ ناصری

***

درچهارراه یاس تلفن عمومی نیست

* در حدود چهار راه یاس چهارصد دستگاه تلفن عمومی پیدا نمیشود .

مینا ـ ر

***

مهندسین وزارت‌کشور درانتظارند

* قانون مهندسین دربسیاری ازوزارتخانه‌ها بمرحله اجرادرآمده است جز در وزارتکشور مهندسین این وزارتخانه هم درانتظارند تقاضای عطف توجه داریم .

مهندس اعتضادی

***

اتوبوس خط سمنگان کم است

* خط سمنگان دو دستگاه اتوبوس بیشتر ندارد این‌دودستگاه هم یاسر خط میخوابند یاته خط رانندگان آنها در قهوه‌خانه بسر میبرند تکلیف ما را دراین سرما تعیین کنید .

حسین کافیان

***

کوچه ناصری چراغ ندارد

* کوچه ناصری در بازارچه نایب‌السلطنه خیابان ری چراغ ندارد .

مرتضی عسگری

***

مریضی دست آدم نیست !

* دکتر بیمه به‌برادر من که مریض بود میگفت آقا اول‌ماه رجوع کنید مثل اینکه مریضی دست خود آدم است .

علی باقری ـ کارمند

***

کوچه قورخانه را دریابید

* کوچه « قورخانه » وضع خرابی دارد زمستان‌ها گل است و تابستانها خاك از آن برمیخیزد ، برزن مربوطه توجهی به این کوچه نمیکند .

حسین قاسمی

***

آرامگاه دیگری برای نادر میسازند ؟

* چند ماه پس از افتتاح راه آهن تهران مشهد ، قرارشد برای تامین بودجه ساختمان آرامگاه نادر شاه از بلیطهای درجه یك ۳۰ ریال درجه دو ۲۰ ریال و درجه سه ۱۰ ریال گرفته شود ،خوب کم و بیش مردم ما طالب اصلاحات هستند و گردن نهادند .بالاخره آرامگاه نادر ساخته شد اما هنوز هم که هست از بلیطها همان‌مقدار وجه اضافه را کمافی‌السابق برمیدارند مثل اینکه مامات افتخار داشتن نادر شاه دیگری را هم داریم و یا آنکه آرامگاه دیگری برای نادر خواهند ساخت ؟

غلامرضا پارسی

***

خیابان دولت قلهك وضع خرابی دارد

* عبور و مرور در خیابان دولت زیاد است ، ناودانهای این خیابان مواقع بارانی مزاحم است ، اسفالتش هم خراب میباشد ، در قلهك کوچه بنام شهردار وجود دارد که هیچ‌رفتگری‌حاضر بزندگی در این کوچه نیست و کوچه دیگری بنام نامدار وجود دارد که هیچ بی‌نامی جرات زندگی در آن را ندارد ، اصلا این خیابان دولت از زمان فتحعلیشاه بهمین صورت باقی مانده است .

س ـ د

***

مزاحم خانمها میشوند

*در کوچه مهران برخی از دوره‌گرد ها مزاحم خانمها هستند این موضوع برای کسبه شریف کوچه مهران بد است و آنهانباید بگذارند دوره‌گردها مانع کسب فروشندگان ثابت شوند .

دکتر عظیم زاده

***

شورایعالی‌کار لیست‌کارهای سخت وزیان‌آور راتهیه‌کرد

درقانون‌کاربرای کارهای‌سخت‌وزیان‌آور ازلحاظ‌مدت‌کاروا‌ضافه‌کارقانونی مقررات خاص پیش بینی شده است . بموجب تبصره ۱ ماده ۱۱ و بند ۳ماده ۱۲ این قانون در مورد این قبیل کارها مدت کار کمتر از ۸ ساعت در شبانه روز تعیین شده و انجام اضافه کار نیز ممنوع گردیده است . ضمنا ارجاع کارهای سخت وزیان آور بکارگران کمتر از ۱۸ سال و زنان نیز بموجب ماده ۲۰ قانون ممنوع است .

چون تعیین انواع کارهای سخت وزیان آور بموجب قانون موکول بتدوین آئین نامه‌ای بود که بتصویب شورایعالی کار برسد شورای مزبور پس از مطالعات کافی در جلسات ۲۶ و ۲۷ دیماه آئین نامه مزبور را تصویب نمود .

بموجب این آئین نامه کار در معادن اعم از تحت‌الارضی و سطح‌الارضی ـ در مجاورت کوره های ذوب و پخت ـ در قنوات و مخازن سربسته ـ گنداب روها و کشتار گاه و همچنین کار بر روی مواد خطرناك که مشروحا نام برده شده و ۳۵ ماده میباشند (از قبیل سرب و ترکیبات‌آن‌ـ بنزن‌ـ ارسنیك ـ اسید ها و غیره) سخت و زیان آور تعیین شده است .

سخنگوی مزبور اضافه نمود در این آئین نامه ذکر شده است که جز در مورد اطفال کمتر از ۱۸ سال و زنان که مطلقا این قبیل کارها برای آنها ممنوع است چنانچه وسائل حفاظتی و بهداشتی کامل در محیط کار موجود با شد و کارگران مجهز بوسائل استحفاظی باشند اطلاق کار سخت و زیان بکارهای فوق‌الذکر نمیشود .

تلویزیون ایران

برنامه امشب

ساعت ۶ر۳۰ـبرنامه آهنگهای غربی درخواستی رادیوئی
ساعت ۶ر۰۰ـآغاز برنامه تلویزیونی
ساعت ۶ر۰۳ ـبرنامه خردسالان
ساعت ۶ر۳۰ـفیلم کوتاه
ساعت ۶ر۴۵ـ برنامه آمار عمومی
ساعت ۷ر۰۰ـیك برنامه هنری ـ بالت
ساعت ۷ر۳۰ـسازمان برنامه
ساعت ۸ر۰۰ـهنرهای زیبا
ساعت ۸ر۳۰ـاخبار و فیلم خبری
ساعت ۸ر۴۵ـ برنامه هنری هنرهای زیبا
ساعت ۹ر۰۰ـمسابقه دانش و بینش
ساعت ۹ر۳۰ـفیلم سینمائی
ساعت ۱۱ر۳۰ـپایان برنامه

برنامه فرداشب

ساعت ۶ر۳۰ـ برنامه آهنگهای‌غربی درخواستی رادیوئی
ساعت ۶ر۰۰ـ آغازبرنامه‌تلویزیونی
ساعت ۶ر۰۳ـ مسابقه هوش خردسالان
ساعت ۶ر۴۵ـ فیلم های خبری
ساعت ۷ر۰۰ـآهنك پپسی
ساعت ۷ر۳۰ـ برنامه دانشجویان دانشگاه
ساعت ۸ر۰۰ـ هنر های زیبا
برنامه محلی
ساعت ۸ر۳۰ـمسابقه بیست سئوالی
ساعت ۹ر۰۰ـ یك برنامه هنری
ساعت ۹ر۳۰ـ آنچه در این هفته گذشت
اخبار روز و اهم اخبار هفته گذشته بوسیله روزنامه اطلاعات
ساعت ۱۰ر۰۰ فیلم مانتوانی
ساعت ۱۰ر۳۰ـپایان برنامه

روزنامه نگاران خارجی مهمان انجمن مطبوعات

پنج نفر روزنامه‌نگار خارجی که وارد تهران شده‌اند دیروز ناهار مهمان انجمن مطبوعات ایران بودند در این عکس روزنامه‌نگاران خارجی با چند تن از مدیران‌روزنامه های ایران دیده می‌شوند

بخشنامه شهردار تهران :

مردم باید شهرداری را ازخود بدانند

دیروزآقای فرود شهردار تهران با صدور بخشنامه‌ای از کلیه کارمندان شهرداری خواست تا برای تامین رفاه و آسایش مردم تهران کوشش کنند . شهردار در بخشنامه خود تذکر داده است که وجود مامورین دلسوز و وظیفه شناس شهرداری سرمایه هر شهر است شکل کار مامورین شهرداری طوری باید باشد تا مردم شهرداری را از خود بدانند و با مامورین آن صمیمانه همکاری کنند سراسر شهر تهران در حکم خانه شخصی مامورین شهرداری است و مامورین نباید بنقائص و معایب شهر بی اعتنا باشند هر جا و در هرمکان عیب و نقصی دیدید بمن اطلاع دهید تا با همکاری یکدیگر کاری بکنیم که مردم بما احترام بگذارند .

لطفاً یادداشت فرمائید

امشب

در انجمن ایران و امریکا
کنسرت دانشجویان دانشگاه‌تهران
ازساعت ۷ر۳۰ بعد ازظهر
در انجمن ایران و پاکستان
بازی لوتو
ازساعت ۶ بعد ازظهر
ته دانسان
ازساعت ۷ الی ۱۲ بعد ازظهر
در انجمن ادبی صائب
جلسه ادبی
ازساعت ۵ بعد از ظهر
درکانون دانشجویان
مکالمه انگلیسی
وکلاس شطرنج
ازساعت ۵ بعد ازظهر
در انجمن ادبی دانشوران
سخنرانی
ازساعت ۵بعد از ظهر

برنامه فردا

در انجمن ایران و امریکا
کنسرت دانشجویان دانشگاه
از ساعت ۷ر۳۰ بعد از ظهر
درباشگاه کارمندان دولت
برنامه مخصوص کودکان
ازساعت ده صبح
در باشگاه نفت
فیلم برای کودکان
ازساعت ۱۰ صبح

قابل توجه مهندسین ومقاطعه کاران ساختمانی

کارخانه آجرلعابی ومرمری ایران ، جدیدترین نوع آجر موزائیك مرمر ومرمریت را که برای اولین مرتبه در ایران تهیه شده و بهترین آجرهای مرمر ساخت ایتالیا رقابت میکند تحت نظر متخصصین ایتالیائی با ماشینهای تمام اتوماتیك در اسرع وقت تهیه و در اختیار شما میگذارد .

« اندازه های آجر »
۲۵ × ۲۵
۳۰ × ۳۰
۴۰ × ۴۰
۵۰ × ۵۰

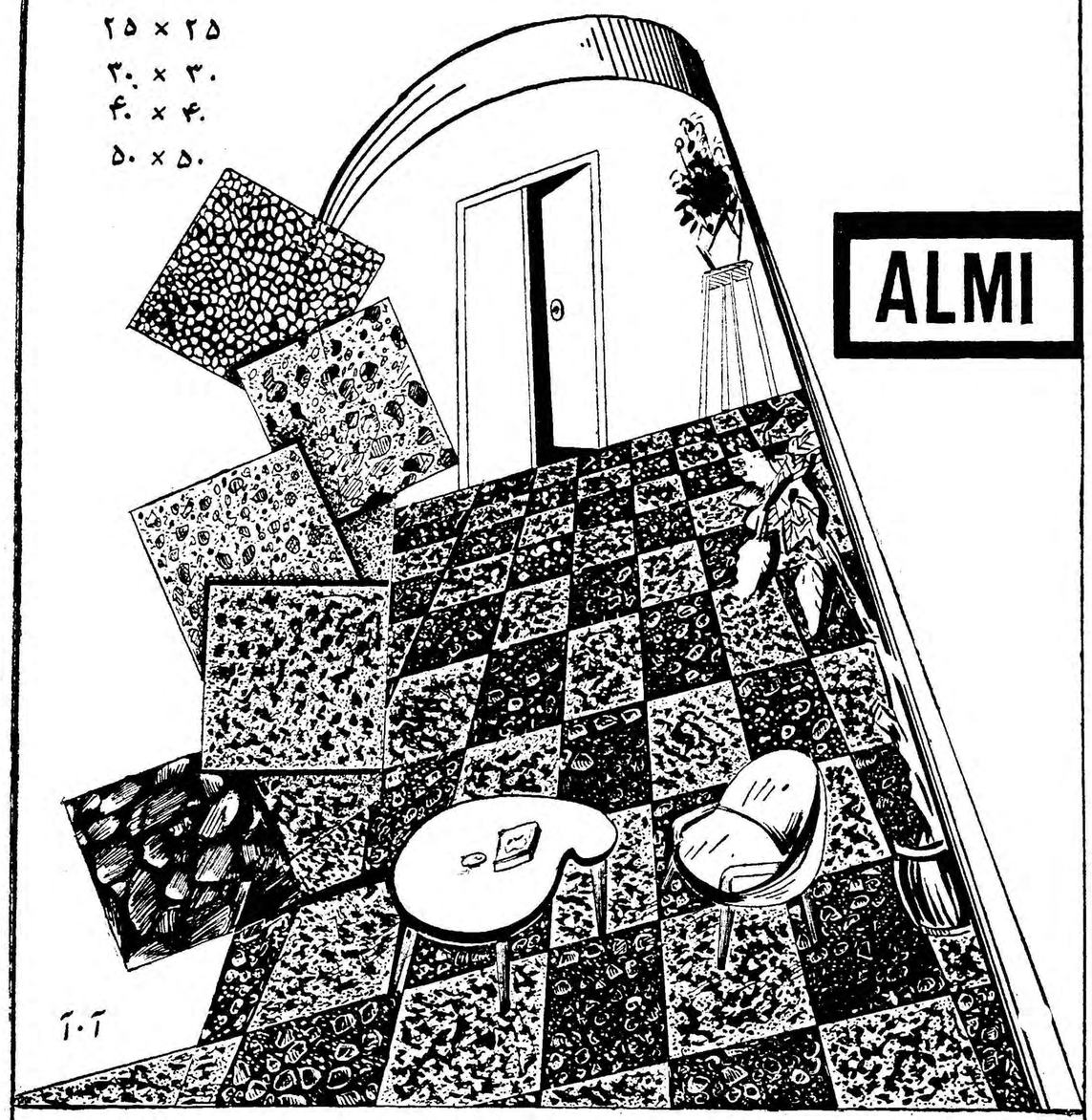

نمایشگاه و کارخانه آجرلعابی و مرمری ایران ـ جاده مخصوص کرج ـ کیلومتر ۱۰ ـ تلفن ۵۰۴۳۸

مرکز فروش ـ شرکت مانسکو ـ خیابان‌شاه ـ جنب‌یغما تلفن ۴۷۱۲۵ — آ ـ ۳۹۱۳۸

امشب سینما المپیا
فیلم جالب و بیسابقه‌ایکه خاطره بهترین آثار سینمائی روز را درا ذهان زنده‌میکند
نبرد تارزان
سینماسکوپ ـ رنگی
دوبله بفارسی
باشرکت : دنی میلر
شروع : ۲ر۳۰ ـ ۴ر۳۰ ـ ۶ر۳۰ ـ ۸ر۳۰ بعدازظهر
تلفن : ۶۵۷۹۸

پیشگاه مبارک بندگان اعلیحضرت همایون شاهنشاه ارواحنافداه

جناب آقای مهندس شریف امامی نخست‌وزیر محبوب — تیمسار معظم سپهبد علوی مقدم وزیر محترم کشور

پر افتخار اعلیحضرت محمدرضا شاه پهلوی

شاهنشاه مفخم

که الطاف بی پایان معظم‌له همیشه شامل حال این‌اقلیت میباشد برآورده شده‌است. ما امضاء کنندگان زیر ازطرف قاطبه آشوریهای ایران

آقای ویلهلم (ویلیام) ابراهمی

رئیس سابق هیئت عامله انجمن آشوریهای تهران‌و فرزند محبوب و خدمتگذار صدیق شاه و میهن راکه ازخانواده اصیل وسرشناس آشوری بوده وتابحال

اکنون‌که پس ازسالیان دراز یکی از آرزوهای دیرین اقلیت آشوریها وکلدانیهای شاهدوست و میهن‌پرست در دوران

۲۸ خلیفه بنام و میهن پرست از خاندان نامبرده برخاسته است به‌کاندیدائی نمایندگی بیستمین دوره قانونگزاری مجلس شورای ملی انتخاب و پشتیبانی کامل خودرا اعلام میداریم. آقای ویلیام ابراهمی فرزند مرحوم دکتر شموئیل ابراهمی (عمیدالحکما) که از بنیان‌گذاران شیروخورشید سرخ رضائیه است بوده و ۲۴ سال از بهترین ایام زندگی خودرا صرف خدمت بفرهنگ کشور عزیزمان ایران نموده وحالیه یکی ازفرهنگیان بنام ومایه افتخار وسربلندی اقلیت ما میباشد. اطمینان میدهیم‌که مشارالیه نماینده واقعی وطبیعی آشوریهااست وبرای این حسن انتخاب خود توجه اولیاء معظم‌کشور را معطوف میداریم.

آشوریهای شاهدوست و میهن پرست ایران آقای ویلیام ابراهمی فرزند محبوب و خدمتگذار اقلیت آشوری را به نمایندگی دوره بیستم مجلس شورای ملی انتخاب میکنند

روحانیون رضائیه

کشیش مارتین معاون خلیفه گری رضائیه - کشیش واسیل‌بیزا رئیس کلیسای مستقل‌انجیلی آشور یهای رضائیه - کشیش ملکندریق‌قوچالی مسئول کلیسای‌خاور زمینی‌رضائیه- کشیش قهرمان‌کشیش منطقه‌جنوب رضائیه - کشیش سوریشو آغاجان کشیش‌فرقه‌برادران مسیحی‌رضائیه- کشیش ایوان کشیش کلیسیای شرق- شمشه داودگیور کیز متولی کلیسای حضرت مریم رضائیه - ایشك وردہ منشی کلیسای انجیلی رضائیه - کوروش سر گیرزاده خزانه دار کلیسای انجیلی رضائیه- کشیش ثموئیل بیت کلیا طبقات مختلف مردم .

فارغ‌التحصیلان و دانشجویان دانشگاه

دکتر روبرت پولوسیان - دکتر سارگن اودیشو - دکتر آشورمراد حانی-دکتر آشور بدل‌بیت- دکتر شلیمون عیوض زاده- دکتراسماعیل سر گیس - دکتر شمعون‌اورشان- دکتر امانوئیل مراد خانی - دکتر یوعش ایشایا - دکتر شائول سر مکانیك - دکتر ادوارد پولیسیان - دکتر وآلودیا الکسی - دکترهومر موشول - دکتر ژرژ ابراهیمی - دکتر سرگن گیورگیز - دکتر شموئیل اسمعیل - مهندس آلفرد دومان - مهندس سر گیس لازار- مهندس یاکو عیوض‌زاده -مهندس ویلیام غریریان - مهندس ژوزف عیوض - مهندس یولیوس او شانا- مهندس شمشون سر مکانیك - مهندس‌میخائیل‌زیازاده -مهندس الیاس اودیشو - مهندس هاویل خوشابه - مهندس لئون بیت بابا - مهندس‌بابا سرمن-مهندس‌ایشاراده مهندس جانی مراد خانی- مهندس یولیوس دومان-مهندس علیشاتاتار- مهندس ژرژیانا- دانشجویان- ویلیام‌ملك‌پیره- سرکی‌بیت‌ایشایا- لینکلی تمرز - آبرام لازارف -ژرژ یاکو کیور گیز - ادموندسلیمانی- ابراهیم بیت پولیس -داود یانا - والتر گنجه - والاس پیرویان - جانی بدل بیت ژرژ سرمت .

از طرف ورزشکاران آشوری

ایلوش خوشابه - ایزاریا ایلخانوف جانی سرحد -ولادیمر -ها کوب- والودیا خوشابه -سارگن اورمیائی- گینا لازار - میخائیل ایلیا .

از تهران

شمعون بنیامین - رابی بنیامین بت شمعون - ایشك میرزا - بابه دومان - آمانوئل لازار - اسحق یادگار - رابی بابا جان پولیسیان - یوئیل عیسی بی -گورگیزایشو میرزا - ارسنوس ایوان - جبرائیل خوشابه - بابا اوشانا - میشائیل بنیامین- آمانوئل ملك - زایا الکسی - آتوراودیشو - نمرود ملك اوشانا - بنیامین انهری - رابی هدوهدو - نبوعیسی بی - میشه آشوریان - آلبرت خوشابه -امیل ملك - وانیاداود - شلیمون‌شمعون- یوسف شمشه - دانیال اودیشو - الکساندر گیورگیز - شمشه‌هدو - ضیاعیوض - داود شهباز - ژرژ لازار- بنیامین بنیامین -آوا کیم میرزا - ایزار یابلو - متی یوحنا - ژرژ ژرژسلماسی - شائول سرگن- ویلسون ابراهیمی - شخو رستم - بنیامین آقاجان بدل دانیلو -منصور داود -سموریشوایشو میرزا - گل اوغلان اوسیپور- آلبرت خورشید- یوئیل یوحنا - یولیوس یوحنا - بابا‌جان شلیمون - شمشون تربن - ابلاخان ضیاء - بابا لاچین - رابی بی لوس کلدانی -نلسون اطمینان یوناتان آقاجانی - ژاك سارگن - یوناتان زیازاده - اسحق بنیامین - داود اودیشو- نیتولاخوصابه -یعقولا گلیانه - چارلی رسانوس-سارکی ارسانس - شاعول شاه منظر - توچا نادر - گارنیك نادر- ولادیمر ها کوپ اف .

نمرود ماریون نان - جانی مسیحی- جورج شلیمون - شمشون الیا - داود عیوض - اوشانا آونر - زایا اسحق - والودیا قلته - یوناناایلخد یوبرت گنجه‌ای- الکساندرگنجه‌ای آلبرت وردہ - ایلیشاتمرز - بابا پاول لازار - ویلیام پاول لازار - ویلسون پاول لازار - موشی اوشلیم پور ژ یوسف خمو - باباجان رومینا کمایل آقاجان - یورا آقاجان - شلیمون آقاجان - کوچواوشانا - یواش یونان - یواف یونان - هدو اودیشو - شلیمون بابونه - یوناتان اسحق - میخائیل راندو - یورا راندو - گیور گیز لازاریان - شلیمون بنیامین - بابا کالوس - ایوان باباجان - دالیا یفرمی - میشابت یوحنا - گیور گیزورودہ- انو یاوردہ - الیا وردہ - هومر وردہ - ویلیام بیله - وسیل‌عیوضوف شاه نظر ایشو - یوشیا پولوس - والودیا خارادو - الیا خارادو - یوشیه لاچین - تپریم بدلیان - فردریك آشوری - آلبرت الکسی- لوان خوشابه - بلوس دبیری - سرگن یوسف زاده - فردریك وارطان - روبن بت فرهاد -ویکتور بابایان - فریدون امیر - فریدون پلوزی - آتور داود - خومتی میشائیل خوشابه - یونان الکسی- الکسین الکسی - فریدون الکسی عدوانگه،دانیال‌شرگن،اسحق‌یوسفی بنیامین - آتور ابراهیمی - آلبرت سریشو - یوبرت - سریشو -یوئیل یادگاری - ولادیمیر یادگاری - چارلس امیری - بنیامین سپورغان یولیوس موشول - یوشیه نظری - یوبرت میرزائی - گیورگیزخسرو آبادی - اسحق بادونژاد - بنیامین ایراندوست - یوسف اوسیپوف - لکتوار نانا - جورج داود - ژان تمرزی -چارلس صیاد - ایوان اوشانا - انو یاوردہ -ذکریا جورج آندره هرمز خانیان - جانی هول - یورا دارموسه - ووا میخائیل - موشی‌اف - ادوارد بت زایا - خننیا آمانوئل - توما لازار - ژرژ فرهاد- ستپان قانیوس - ایشو میرزا - همویت زایا - اسحق یوسفی - الیا یوسفی - یوسف یوسفی - نیکلا یوسفی - پاولك موشیف - یواش یوحنا - میخائیل یونان - یعقوب دومانی - داریوش دومانی - باریس آشوری - یوئیل خوشابه - آمانوئل آقاجان - اوراهیم تمرز - روبن میرزا - ادوارد تخش - یونرت تخش - شمعون تخش - ادموند تخش - شموئیل بنیامین - آرتوس وارطان - شموئیل بازو - اودیشو الیاسی - بنیامین - یادگار - الیاس الیاسی - یواف الیاسی - یواش الیاسی - گوگوش الیاسی - الیه عیوض - قولا عیوض - اسحق‌قربانی اسرائیل قربانی - یوئیل‌قربانی بنهور قربانی - حاتم پست دست - یوسف ملك بك زاده - داودعیوض آونر بابا - میشا اوشانا - یوسف وردہ - ویکتور سرگیس - شموئیل موشی - جانی یوسف اوشلیم - بابا‌جان شلیمون - شمشون تربن - ابلاخان ضیاء - بابا لاچین - رابی بی لوس کلدانی - نلسون اطمینان یوناتان آقاجانی - ژاك سارگن - یوناتان زیازاده - اسحق بنیامین - داود اودیشو- نیتولاخوصابه -یعقولا گلیانه - چارلی رسانوس-سارکی ارسانس - شاعول شاه منظر - توچا نادر - گارنیك نادر- ولادیمر ها کوپ اف .

نمرود ماریون نان - جانی مسیحی- جورج شلیمون - شمشون الیا - داود عیوض - اوشانا آونر - زایا اسحق - والودیا قلته - یونان‌ایلخد یوبرت گنجه‌ای- الکساندرگنجه‌ای آلبرت وردہ - ایلیشاتمرز - بابا پاول لازار - ویلیام پاول لازار - ویلسون پاول لازار - موشی اوشلیم پور ژ یوسف خمو - باباجان رومینا کمایل آقاجان - یورا آقاجان - شلیمون آقاجان - کوچواوشانا - یواش یونان - یواف یونان - هدو اودیشو - شلیمون بابونه - یوناتان اسحق - میخائیل راندو - یورا راندو - گیور گیز لازاریان - شلیمون بنیامین - بابا کالوس - ایوان باباجان - دالیا یفرمی - میشابت یوحنا - گیور گیزورودہ- انو یاوردہ - الیا وردہ - هومر وردہ - ویلیام بیله - وسیل‌عیوضوف شاه نظر ایشو - یوشیا پولوس - والودیا خارادو - الیا خارادو - یوشیه لاچین - تپریم بدلیان - فردریك آشوری - آلبرت الکسی- لوان خوشابه - بلوس دبیری - سرگن یوسف زاده - فردریك وارطان - روبن بت فرهاد -ویکتور بابایان - فریدون امیر - فریدون پلوزی - آتور داود - خومتی میشائیل خوشابه - یونان الکسی- الکسین الکسی - فریدون الکسی عدوانگه،دانیال‌شرگن،اسحق‌یوسفی بنیامین - آتور ابراهیمی - آلبرت سریشو - یوبرت - سریشو -یوئیل یادگاری - ولادیمیر یادگاری - چارلس امیری - بنیامین سپورغان یولیوس موشول - یوشیه نظری - یوبرت میرزائی - گیورگیزخسرو آبادی - اسحق بادونژاد - بنیامین ایراندوست - یوسف اوسیپوف - لکتوار نانا - جورج داود - ژان تمرزی -چارلس صیاد - ایوان اوشانا - انو یاوردہ -ذکریا جورج آندره هرمز خانیان - جانی هول - یورا دارموسه - ووا میخائیل - موشی‌اف - ادوارد بت زایا - خننیا آمانوئل - توما لازار - ژرژ فرهاد- ستپان قانیوس - ایشو میرزا - همویت زایا - اسحق یوسفی - الیا یوسفی - یوسف یوسفی - نیکلا یوسفی - پاولك موشیف - یواش یوحنا - میخائیل یونان - یعقوب دومانی - داریوش دومانی - باریس آشوری - یوئیل خوشابه - آمانوئل آقاجان - اوراهیم تمرز - روبن میرزا - ادوارد تخش - یونرت تخش - شمعون تخش - ادموند تخش - شموئیل بنیامین - آرتوس وارطان - شموئیل بازو - اودیشو الیاسی - بنیامین - یادگار - الیاس الیاسی - یواف الیاسی - یواش الیاسی - گوگوش الیاسی - الیه عیوض - قولا عیوض - اسحق‌قربانی اسرائیل قربانی - یوئیل‌قربانی بنهور قربانی - حاتم پست دست - یوسف ملك بك زاده - داودعیوض آونر بابا - میشا اوشانا - یوسف وردہ - ویکتور سرگیس - شموئیل موشی - جانی یوسف اوشلیم -

بابا‌جان شلیمون - شمشون تربن - ابلاخان ضیاء - بابا لاچین - رابی بی لوس کلدانی - نلسون اطمینان یوناتان آقاجانی - ژاك سارگن - یوناتان زیازاده - اسحق بنیامین - داود اودیشو- نیتولاخوصابه -یعقولا گلیانه - چارلی رسانوس-سارکی ارسانس - شاعول شاه منظر - توچا نادر - گارنیك نادر- ولادیمر ها کوپ اف .

نمرود ماریون نان - جانی مسیحی- جورج شلیمون - شمشون الیا - داود عیوض - اوشانا آونر - زایا اسحق - والودیا قلته - یونان‌ایلخد یوبرت گنجه‌ای- الکساندرگنجه‌ای آلبرت وردہ - ایلیشاتمرز - بابا پاول لازار - ویلیام پاول لازار - ویلسون پاول لازار - موشی اوشلیم پور ژ یوسف خمو - باباجان رومینا کمایل آقاجان - یورا آقاجان - شلیمون آقاجان - کوچواوشانا - یواش یونان - یواف یونان - هدو اودیشو - شلیمون بابونه - یوناتان اسحق - میخائیل راندو - یورا راندو - گیور گیز لازاریان - شلیمون بنیامین - بابا کالوس - ایوان باباجان - دالیا یفرمی - میشابت یوحنا - گیور گیزورودہ- انو یاوردہ - الیا وردہ - هومر وردہ - ویلیام بیله - وسیل‌عیوضوف شاه نظر ایشو - یوشیا پولوس - والودیا خارادو - الیا خارادو - یوشیه لاچین - تپریم بدلیان - فردریك آشوری - آلبرت الکسی- لوان خوشابه - بلوس دبیری - سرگن یوسف زاده - فردریك وارطان - روبن بت فرهاد -ویکتور بابایان - فریدون امیر - فریدون پلوزی - آتور داود - خومتی

میشائیل‌میرزا - بیلامیرزا - یوناتان میخائیل میرزا - شالیطا ایشوات - یعقوب پولوس داود - سلیمان پولوس داود - بنیامین پولوس داود یوحنا یعقوبی - ژرژ مارا گولوف ایوان مارا گولوف ادوارد لازار- دانیال‌تمرز -سرگون گلیانا - واواتوماس - بوئیل باجن ژرژ قربانیان ، میشاداوید ،گریشا سیمون ، بنیامین داوید ، یوسف یوحنا ، قوریاقوس پلیس داوید ، یولیوس گیور گیز گویلان ، جمز یونان گویلان ، ژرژ یونان گویلان ، یوحنا گیورگز گویلان، ایشایاقشه نظری ، اوغوستوس‌قشه نظری ، هرمز اسحق ساعتلو ، ژوزف یوحنا ، اسحق ایشو ، قندو یوسف ایشوخمو ، شلیمون خمو پیراکورانه ، بنیامین کورانه ،گیور گیز آرمود آغاجو یدناخوراودیشو، گیور گیزاودیشو ، رحیم نقشینی، یوسف تورانا ، یوناتان تورانا ،سر گیس بلهم آرمود آغاج ، سرگیس یوسف، سرگیس‌ایرامیا ،کورشی یوحنا،توماس‌خاجو، شمعون‌خاصیر ابراهیم نظر زاده ، ویلیسون بدل نژاد، وانیابت‌کرم ، بنیامین‌اسمعیلی آشور عیوض، نتوعبو بنیامین‌سولقا علیشا سولقا ، یوحنا پور داود ، گدو پور داود ، آندره پور داود ، سوله‌قه گوریل ،خدر ولازار ،گیور گیز یوحنا ، داود شهباز یعقوب بدرویا، اسحق بدرویا حزقیل قیل شمعون، بنیامین‌شاویل، زایقایونانو میخائیل لازار آشور ، اسحق‌ورده، یوحنا‌گیور گیز ، داود توما ، منصور یوسف الیااسحق ، میخائیل بنیامین ،ایریم بت‌شوشو، وانیاداود، ویکتور سارو خانیوف ، سیمون عیسی، ژرژیوسف ، سارگن ایزاریا سانخیر و ایزاریا ساندو اسحق ، نیکلا خسپ ، ایلیا نطنیل ، وردہ نطنیل ، یگوریونانو ،ارسن یوسف سرگیس ، لازار لازاریان ، بنیامین مالك، میشاشمعون ،جمیل آدمزاده، شمشون وردہ ،ولادیمر داود لازاری هانیبال دانیال ، زایا عیوضیانس ، هومر عیوض ، شمعون سارالانی ، یولیوس طوماس ، موریس شمعون زاده فیلیپ اسحق ، یوسف داود دانیال ، سامسون مقدس ، آونر الکساندر ، یوبرت‌ورده ، متی‌ادمس اینیف آورو ، پولوس اورشان ، آلبرت بنیامین،فردریك عزیزیانس ویلیام خدابنده ، سیمون موسس پور ، آرمیناك بابازاده ، ژرژ بابائی، منشی ، یور صیادی، آمانوئل‌طوما، یولیوس معمار زاده‌ارونیك نیسان- بنیامین‌ابراهیمی ،سانخیروف‌خفری شمعون دلیجان - آمانوئل‌آقاسی - ملکزدیق یونان - نطنیل اوشانا - یوحناخاوری -یوشیه‌یدك -جبرائیل اودیشو - موشی فریدون - یورا گیورگیز - یوسف اوشانا- یوبرت کسرت - پولوس بدل -شموئیل هرمز جان - لوتر شموئیل‌هاردینك موشول ، فردریك ، دانیال ورده پیوس بت قوچار ، نرمان بیلا ، آمانوئل‌یلدا-یوسف بدل گلپاشینی، ولیام گلیایا، الکساندروس‌شائول سارگونی -شیدرالك‌اودیشو آمیجان شمعون،جرج اودیشو-بولیوس‌لازار، پوتم‌داودیونانی -وانیاایشو داودی- جبرائیل اودیشو - شمعون جده -

از رضائیه

قشه پنوئیل مراد خان -یوئیل دانیال - یواش ابراهیم - کورش سرگیز زاده دندانساز- -جانی مرادخانی - یوسف صیاد - آلبرت عیوض دندانساز- شموئیل‌قهرمان- سرگیس وردہ - والتر حکیمی - یاباجان حکیمی - پولوس باباحقی پولوس الله وردی- موشی‌پورانویه- ویلسون پورعبدی - الیاپورانویا - بنیامین آقا - شموئیل رشیدی - خونه جانی زاده - امیر رشیدی - سرگیس باباجان - سورن‌باباجان- بجان کرم - آمانوئل تیمورشاهی- هرمز آقاسی - یعقوب ابراهیمی- قهرمان سرگیس -یوسف‌ابراهیمی اودیشو یونان - یاباجان صیاد - شموئیل داود - آمان داود - بابا رشیدی - شاول شارلو - یوئیل شاریو، یوتم شارلو ، یواف‌داودی، یوناتان داودی ، شموئیل اصلانی، شموئیل شارلو، دانیل شارلو ، شموئیل لازار - ویلیام باباجانی - آمانوئل باباخانی - جبرائیل بابا خانی - دانیال باباخانی -اسرائیل عیوض - آرشاك پاکدامن - گیور گیزاوشانا - باباطوماس - استپان موشی - سوموداانیال - نیکلاگیور گیز - پولوس گیورگیز - گیور گیز گیورگیز - اپریم‌گیورگیز- سرگیس نیسان - ادوارد کرم - اندروس کرم - قنبر اودیشو - اسحق بت‌کلیا - باباجان قنبر - پولوس باباسلطان - پیره ابراهیم- الیابت کلیا - لازارگیورگیز - هومر تاروران - ابراهیم موشی - شموئیل شمعون - موشی غریب- داریاوش ابراهیم - مکائیل تمرز- سرحد تمرز - اندریوس خوبیار- اپریم ایشوگویتپه - باباسمو - آردوش اسحق - یوشیه اسحق- نیسان کانون - پاول بدل- آرام نیسان - دانیال سومو - داود سرگیس - باباگرجی- یوسف باباگرجی - داود باباگرجی -بابا ملك - داود اودیشو - آمانوئیل عزیز- یونان اسفندیار - عزیز وارطان - الکساندروس باباجان - بنیامین صیاد - ایشك خگو - شلیمون ابراهیم - ویلیام بابا - سلطان کدخدای قریه گویتپه - موشی اپریم - سانول عزیز - اسرائیل عیوض- شمشون‌هرمزی- اسحق مورهاج -باباجان‌وارطانیان- یوسف دانیال - نیکلای امران - هرمز تقدسی - باباجبرائیل -پیره رشیدخان - گیورگیز باراندوس- یوناتان شمعون - یوناتان‌اللهوردی اصلان رشیدی - رستم یوسف - گیورگیز کوچری - وسل‌الکسی- انویه صیاد- ویلیام قشه کرم - جانی اوراهیم - پطروس مرادی - اوراهیم یوسف، بنیامین آوانس- گگورگیز - پولوس مرهاج-صیاد کوچری - بنیامین گگو - اسحق اوشانا - آقاجان یوسف -ویلسون اوشانا - شموئیل موشی - بابا- جان نظرپور - داود عزیزیان - ویلیام آتانوسیان - نیکلای یونان زاده - ماما یعقوب.

خمو یوسف . یعقوب یعقوبی .اسکندر یونان یوئیل‌یادگار، آمانوئیل ابراهیم بابابابا، باباجان بابانی ، شمعون‌توما، ایوان شمهاز ،شموئیل بنیامین ،نیقاد یعموس قشه‌بابا ،دانیال آدم ،اویملك عیوض‌زاده ، سرگن‌آتانوس ، یعقوب شلیمون ، سرگیس اودیشوزایا ، یوشیه یوسف ، گورگیز کلدانی ، یوسف قشه ، اله‌وردی شمعون ، فریدون سرگیزاده ، ادیسون‌داریوش یوئیل چلبی ، فریدون آشورخنه‌نیشو داودیت شوشو ،ایلیاانیال .وردہ ، جورج دانیال ، خسقیل بیت لازار ، شمشون بت‌بجانو : هایریق عیسی‌یو، بلشاسار پیراقی ، یوتم اوراهیم ، ادیسون کیکاوسی ،منشی یعقوب ،نتن یعقوب ، ایوان عیسی ،هاول خوشابه. آمانوئل دالیا ،باباداود ، گل اوغلان مرادخان یوئیل مرادخان ،گلیده‌میرزا ، عزیزاورشان ،پیوز بنیامین ،شاول ایزاریا ،رول‌خوشابه ، جورج بنی‌آدم هاول بنی آدم ،داریوش سرگیززاده ، آتانس آدم ،شئول آدم ،جانی یوسف عزیزی ،شموئیل آریانا ، ویلیام وردہ نیکلابابا‌سی ،پطروس یعقوب ،شموئیل باباجان ، گگوسرخوش ، اسحق سر گیس خوشابه ، یوسف یوسف ، یوئیل لازاری ، گرگی بابا ، اودیشو سرخوش ،بابا باباخان،شائول وزتکه، آقاجان یوحنا ، گگولازار ،سرگیس شالیدا ، پولوس سیری ،سامسون آوانس ،میشائیل لازاری .منشی او- راهیم ، یولیوس سرگیزاده ، آلبرت سرگیزاده ، کورش یوسف‌میکائیل شلیمون ،ویلیام وزیرآباد گگو یعقوب یوسف‌داودی ،داریوش عیشق ،عزیز پیره ، یوسف اصلان پنوئیل‌سرخوش گیورگیزاسحق ،یوسف الکسی ،جورج بنیامین ،پولوس‌بنیامین ، اوراهیم بجان، یوعش انویه ، آمیجان صلیبی ، شاول داود .شاول چهار بخشی ، داود موشل ، آلفرد اسرائیل ، واسیل لاله‌زار ،اسحق شمعون ،ویلیام مجلس آرا ،شموئیل موشی ،نمرود اسماعیل سرمکانیك ،جانی باباجانی ،ملکزدیك لازار ،اویملك گیورگیز ، دکتر جورج حاتمی،ملکزدیك خان گلدی ،آویتر داودقازانچیان ، پطروس کرم ، ژوزف اسحق ،میشائیل موشول ، سرگون یلدائی اویشك الکساندر ،رابی‌شئول چهره گشائی ، جمس بیت‌قالدی ، رومیوبیت قالدی ، یوئیل گیورگیز ، خورون عزیزی ، منشی لاچین

از کرمانشاه

باباجان ولی‌بابا- ایشو سنگری ، عزیز ادم ، فرهاد ایشو ، یولیوس معماری ، یوسف ایشو زاده ،گلیاد گیو ، هاویل شاخو ، ساندوبت‌کرم ، داود بنیت ، نیکلاترین ، آلبرت‌داوید بدل، ویلیام یوسف ، الیشا آقاسی ، آتور خوشابه ، سلیمان ترین ، سانخیروف بت‌کرم ، شمشون پیرا، اودیشو میرزا ، الله وردی وردہ ، یوتم یونان ، گنادی بت خمو ، اوشانا گیورگیز ، سیرب سلطان ، نیکلای اودیشو پیرا ، ایلیا اسحق شلیمون بدل، سرگیس اسحق ،یوبرت‌اسحاقی یوحنا به بوزایا ، شلیمون بابا ، کیورگیس بیت شلیمون ، اسحق اسحاقی ، ایلیشاایشو ، ایشو میرزا یوئیل خوشابه،موشی شتیو ،گیورگیز شمعون ، یوئیل بابا ، یوخنا اسحق، پولوس پولوس ، شموئیل ارام،داوید سرگیس ، ژوزف شموئیل ، طومه بابا خانی ، بابا بوداق ، حضرت میشائیل، ایشایا اسحق ، بابا یوخنا ، ایرامیا سلیمانی ، میشائیل پلیپوس ، شاول ماراردو ، داوید دستاری ، ویلیام داوید بدل ، یوحنا عزیز ، اوشانا پیرا شمشون میرزا ، یوسف بیت وردہ ، سرگیس گیورگیز ، بنیامین طومانیان، شمعون حریران،آونر شکر ، گیورگیز شمعون ، خوشابه اودیشو ، جبرئیل آدم ، لیون آدم ،السان آدم، یوحنا بدل ، ویلیام کلیه نه ، ابراهیم‌اسحق آدام سلیمانی، یوسف نمرود ، جانی اوشانا ، آلفرد سلیمان پور ، ژرژ بدودوه ، ابراهیم پیره ، بابا جان سرگیس ، بابا جان شمعون ، چارلی خودیان ، لئون خودیان ، هاویل خودیان، یعقوب اسحق، اسحق منشی ابراهیم منشی، میخائیل منشی ، آتوریونان ، شموئیل گیودگیز ، سارگن شیمو ، ویلسون حق‌نظری ، سرگیس صرفه ، ناپلئون یوسف سرگون پیره ، یوسف یعقوب ووا ، ویلیام ، نرمان مراد خان ، وردمیوئیل ویلیام گیورگیز ، لوتراتنوس ،پنوئیل یونان ، ژرژ بنیامین پور ، یوخنا جورجی ، داود سرحد ، آمانوئیل‌یونان بنیامین درخشانی ، اندریوس ایرامیا، موشی به‌به ، والودیا ایشو ،امیجان اورامیم جورج خلیفه بزو ، یونان شمعون ، بت‌زایا سلیمان بیت‌دشتو، کرم‌بت ایشو ، گیورگیزیوخنا، دانیال دمیرچی، زایایوئیل زنگوبیت مالو ، شلیمون بزو ، روهان هرمز ،یونان اودیگنو ، ایشوخاربیوف ، سیروب بازاریان .

یوسف الکسی اوشانا ، یوشیا سخاریا ، اقیالیوس یعقوب ،ایلیا کلدانی ،اویشه کچو ، نیکلا کلدانی، ادونیاسخاریا ، ویلیام الکسی ، اوشانانیقادیموس ، اشمائیل، یوسف بت‌نوس ، بنیامین خوشابه ، یوسف بنیامین ، الکساندر رافائیلوبفریدون ایلیا یوحنه . مارتین‌ایلیا ،میخائیل عیسوی، یطروس بنیامین ، اشمائیل طالیا ، امانوئیل عیسوی ، ایرامیا یوحنا ، داود بیت داود .ایوان‌استپیان منیاس صیادیان.شاول لازاری، یوبرت ملك سرگیس ابلخط ، اسرائیل ابراهیمی . یوسف خوشابه ، ایلیا آذرخش ، ناپلئون رفائیل ، آدم شموئیل . باریس گیورگیز،الکساندر یعقوب ، رفائیل میرزا داود ، عیسی کلدانی ، یوشیا بنیامین . یوحنا هرمزی ، شلیمون ایلیا ، حویل جبرائیل ، متی سخاریا ، یوناتان اطنیل . سرگیس گیورگیز . شموئیل بنیامین . پنوئیل . منافی . اودیشو یوئیل . اوراهیم تمرز ، پلوس‌تاواری قهرمان اسحق ، ایشك ایشایا ، ویلیام سرگیس ، آمیجان بطروس ، ویلسون میخائیل ، یونتن‌خوشابیان، شمشون خوشابه ، یعقوب بازرخش ، داوید بدل ،سرگیس‌سرگیس ،گریشا عیوزو . ژوزف ایوان ، گلیت یوسف جانی لنون ، ویلیام کستان ، میشابت داود ، جانی مسیح پناه ، میلتن گستان ، یوحنا کچو ،اندومیخائیل ، والترخوشابه ، سرگیز یوناتان،اودارد قره‌گزی ، گیورگیز شمونف ، اوشانا گیورگیس ، یوحنا هرمزی ، مارتین بنیامین ، یورا اسحقی ، شاول بابا ، ادوارد آبکار ، نیکالااسحقی ،باباشخو لیوان بنیامین ، نستورایوانو ، یوخنا خوشابه ، هرمزیت خوده سیمون ، لیوان بنیامین ، نستورایوانو ، داویا بانوف ، سمون ایوان ، جمودارموسه، شنو بنیامین ، نیسان نرسه ، یوخنا خوشابه ، هرمزبت‌خورده سیمون ، ابراهیم آدم ، وردہ ایشو ، یعقوب مسیح پناه ، هومر منصوری ،فریدون آدم. یولیوس‌سرگنیری،فریدون یوسفی

از خوزستان

کلارنس‌بیت‌شمعون ، منشی‌بازاریان، پاپااوشانا ،نمرود گنجه ، شموئیل اسماعیل ، شموئیل چلبی ، شمعون چلبی ، منشی‌امیر ، فردریك ابراهیمی، باباجان یعقوب ، جبرائیل پیره ، الکساندر عیوض ، ادوین‌امیر ،واسیل یعقوگویلامی ،هانیبال گیورگیز ، میرزااسحق ،یوسف‌گیورگیز ، نقولا تومازاده ،آرمس‌روبن‌آده،نتنیل‌دانیالی، دانیال تومان ، یوسف میخائیل ، یوبرت وردمزاده ،ویلیام سلطانیان ، جمس ابراهیمی، پوشیه‌سرگیزاده، شمعون سیمون ، بنیامین انویا ، یوئیل سعیده ، بنیامین ماریوحنا ، گرشون‌ورده ، فرانسوابیت‌حیدری ، اسحق امیر ، پیره بیت‌زوماپا ،اویشك یوحنا ،آطورجرج وانیاملك داود ، دانیال دانیال کلیاشنی،رفائیل‌پوردانیال ،وبلن‌بدل ،اسرائیل قربانی ،فرانسس بیت‌عیشو ، والودیازیرك ، امیریم عبدال ،بابازیرك ، شمعون خدابنده ، بنیامین امیرخاص یطروس امیرخاص، ماتیوس رادمنش ، شلمنسرجانی ، میشابرخوی ، میشاسرجانی ، والتر ایشایا ،ویلیام پولیسی،ولیام‌شموئیل، نیکلا پیرایف ، والتر دیگاله ،یوسف عبداله‌کندی ، شمشون‌بیت‌ملك ، کنستانتین الکسی ، ادوارد آقائی ، اوراهیم یونان ،شورا ولی‌پور ،جانی وردہ‌آدر ، ساموئل‌یادگار ، پاول نمرود اوشانا ، میخائیل یوقاران ، شموئیل آشوری ، دونالار بدل ،اخوند شاعول، بابایوسف ، اخونه اشمعیل ، شمعون عیوض ، اندریوس خزیران .

نام ویلیام ابراهمی در خاطره آشوریهای شاهدوست و میهن پرست ایران با خدمات صادقانه وی همراه است

جریان انتخابات درشهرستانها

اعضای انجمن‌های نظارت چند شهرستان تعیین شدند

خبرنگاران مادرشهرستانها **جریان انتخابات** راطی ٤ ۲ساعت اخیرچنین **گزارش** داده‌اند .

فومن - با حضور نمایندگان طبقات ششگانه در فرمانداری آقایان **حاج شفق سمیع** ، معیشی ،منصور **سمیع** ، **حاج** اکبر سندی ، داود **داور دوست** ، **سید** حسن میر قیومی **محمد علی غفاری** ، سید عباس نبوی **و عباس رضائی** بسمت اعضای اصلی **انجمن نظارت** بر انتخابات فومن **تعیین گردیدند** .

اصطهبانات بدعوت فرمانداری **اصطهبانات** با حضور نمایندگان **طبقات ششگانه** درفرمانداری آقایان **محمد مؤید** ، فخرالدین شیخ - **الاسلامی** ، دکتر حسن منشی ،حاج **خلیل خلیلی** ، حاج محمد رضا **برادران** ، قاسم کامکار ، محمد آقا **کریمی** ، محمد شمس و محمود **وکیلی** بسمت اعضای هیئت نظارت **برانتخابات** تعیین شدند .

دزفول طی جلسه‌ای با حضور **نمایندگان** طبقات ششگانه در **فرمانداری** دزفول آقایان کریم آصف **محمد** حاج شیخ، صفر علی نوزادی، **صالح آصف** ، عبدالرحیم معتمد و **محمد طهماسبی** بسمت اعضای هیئت **نظارت** بر انتخابات دوره بیستم **انتخاب گردیدند** .

نوشهر جلسه انجمن نظارت بر **انتخابات نوشهر** تشکیل شد و روز **های شنبه** اول و یکشنبه دوم برای اخذ رای در این شهرستان و حوزه های فرعی تعیین گردید

اصفهان جلسه انجمن نظارت بر انتخابات اصفهان تشکیل گردید و اعضای انجمنهای فرعی و محل صندوقهای آراء تعیین شد فرماندار اصفهان همه روزه مرتبا بحوزه های فرعی رسیدگی میکند .

آگهی رسمی

طبق ماده ۱۹ قانون ثبت علائم تجارتی و اختراعات مفاد حکم قطعی زیر برای اطلاع عموم در روزنامه رسمی و یکی از روزنامه های کثیر- الانتشار یومیه تهران اعلام میگردد

شماره دادنامه و پرونده ۳۱۳ مورخه ۱۸ر٤ر۳۹ پرونده ۳۸ر۷۹٦

مرجع صدور حکم - شعبه اول دادگاه شهرستان تهران **AIOC**

تاریخ رای - ۸ر٤ر۱۳۳۹

محکوم له - شرکت ملی نفت‌ایران

محکوم علیه-آقای فریدون‌فرهادی خیابان بوذرجمهری سرای اقبال

محکوم به - ابطال تقاضای ثبت علامت تجارتی

وپرداخت حق الوکاله

جریان کار - محکوم که بخواسته ابطال اظهار نامه علامت تجارتی - **AIOC**

داد خواستی بشعبه اول شهرستان تهران بطرفیت محکوم علیه تقدیم که پس از رسیدگی حکم ابطال‌علامت مزبورو پرداخت حق الوکاله‌در وجه محکوم له صادر گردیده و بموجب گواهینامه مورخ ۱۹ر۹ر۳۹ دفتر کل دادگاههای استان در مدت مقرر دادخواست پژوهشی تقدیم نشده و لذا حکم مزبور قطعی گردیده است. رئیس اداره ثبت شرکتها و علائم تجارتی و اختراعات - **مهدی نراقی**

آ-۳۹۱۸۸

تشکیل نمایشگاه کودکان در تهران

برای اولین‌بار درایران بزرگترین نمایشگاه کودکان

بابتکار مجله اطلاعات کودکان درباشگاه اطلاعات برگزار میشود

دراین نمایشگاه انواع اسباب‌بازیها ، لباسهای مخصوص کودکان آثار هنری کودکان بمعرض‌نمایش گذاشته میشود .

مؤسسات و مغازه‌های فروش اسبابهای‌مخصوص کودکان میتوانند برای شرکت دراین نمایشگاه و گرفتن غرفه بعداز ظهرها به باشگاه اطلاعات واقع درخیابان فیشرآباد - کوچه خوشبین کاشی ۲۹ تلفن ٦۷٤٤۱ مراجعه کنند .

منتظر کسب اطلاعات تازه ای از تشکیل نمایشگاه باشید . -۱-

علت تصادف ماشین

مهوش !

شاید علت واقعی وفنی آنرا نتوانیم بنویسیم ولی اشاره‌ای که درباره کتاب مهوش (اسرار زن ومرد) درمجله‌اطلاعات هفتگی می‌شود باندازه یك پرونده اسرار ارزش دارد

جمعه اطلاعات هفتگی

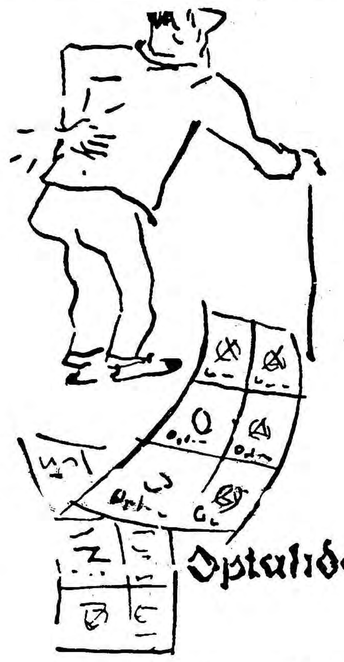

انپطالیدون ساندوز محصول سویس .

ایطالیدون ساندوز را فقط در دعدهای زرورقی که دارای علامت مخصوص ساندوز است خریداری فرمائید.

اجاق گاز ساخت آمریکا

Victoria
GAS RANGES

ویکتوریا

آگهی مصور

نماینده انحصاری : شرکت تهران‌شهر محدود : خیابان سعدی تلفن ۳۰۲۱۱۵ / ۳٤۳۵۳

آ-۳۹۱٤٤

دکتر جمال‌الدین نوربخش

متخصصین دربهداشت و بیماریهای کودکان

از دانشگاه پاریس

معتادین به‌الکل ، تریاك ، مرفین ، کوکائین و هروئین

را باآخرین متد درمدت کوتاهی بدون هیچگونه عارضه درمان مینماید

نشانی : خیابان شاهرضا چهارراه پهلوی

پذیرائی ٤ تا ۸ بعدازظهر تلفن مطب ٦۵۵۵۷

تلفن منزل ٤٤۷۸۹ (۱)

کابینه جدید امریکا

بقیه از صفحه ۱۰

رئیس کل بودجه

«دیویدیل» رئیس اداره کل‌بودجه دستگاه دولت آینده امریکا که‌فارغ‌التحصیل دانشگاه هاروارد و معاون سابق امور بودجه در زمان ریاست جمهوری ترومن بوده دارای تجارب فراوان در امورمالی بین‌المللی‌وداخلی میباشد .

دیویدبل

وی‌در پائیز سال ۱۹۵۷ دانشیار گرسی اقتصاد و پس از آن در سال ۱۹۵۹ عهده دار امور اداری دانشگاه هاروارد گردید .

بل بکار های کوچك توجه و علاقه نشان نمیدهد بلکه بموضوعات‌سیاسی و حقوقی مهم از جمله هم آهنك ساختن سیاست های موسسات‌فدرال و تهیه طرحها و لوایح برای رئیس جمهوری علاقمند است روش وی در زمان ریاست جمهوری ترومن نیز بر همین پایه استوار بوده است .

پروفسور دیویدبل در جیمزتاون در داکوتای شمالی متولد شده و از مدارس پومونا ـ کالیفرنیا در سال ۱۹۳۹ فارغ‌التحصیل گشته است . وی همچنین در دانشگاه هاروارد تحصیل کرده و از همین دانشگاه درجه فوق لیسانس دریافت داشته است .

در طی جنك دوم جهانی در گروه تفنگداران دریائی بسمت افسر انجام وظیفه کرده است . خدمت دولت را از زمان ریاست جمهوری روز ولت فقید شروع کرده و پس از خدمت‌در ارتش در سال ۱۹۴۵ بمحل کار خود باز گشت .پس از مدت کمی یکی از اقتصادیون برجسته گردید .

وزیر ارتش

«الویس استار » رئیس دانشگاه ویرجینیای غربی که ازطرف پرزیدنت کندی رئیس جمهوری منتخب آمریکا بسمت وزیر ارتش آمریکا برگزیده شده است در ارتش آمریکا دارای سوابق و تجارب‌قابل ملاحظه‌ای‌است در طی جنك جهانی دوم وی درارتش آمریکا بود و دو سال در خاور دور خدمت کرد . در سال۱۹۴۰ وی‌ستوان دوم بود و هنگامیکه در سال ۱۹۵۵ ارتش را ترك کرد درجه سرهنك‌دومی داشت . استار در طی جنك های کره دانشگاه «کن تاکی» را ترك کردتا بسمت معاون مخصوص وزیرارتش آمریکا خدمت کند .

استار در نهم مارس ۱۹۱۶ درشهر «هیکمن» از ایالت کنتاکی بدنیاآمد. و در دانشگاه کن تاکی بهترین‌نمرات را بدست آورد بطوریکه در تاریخ‌این موسسه سابقه نداشت .

استار پس از اخذ لیسانس‌حقوق مدتی در یك دارالوکاله در نیویورك خدمت کرد . در سال ۱۹۴۷وی‌بسمت دانشیار دانشگاه کنتاکی انتخاب‌شد و سال بعد بسمت استاد و رئیس دانشکده حقوق انتخاب شد وبعد از آن از شخصیت های بر جسته آمریکا گردید .

وی ازدواج کرده و دارای یك‌دختر و دو پسر میباشد .

وزیر پست

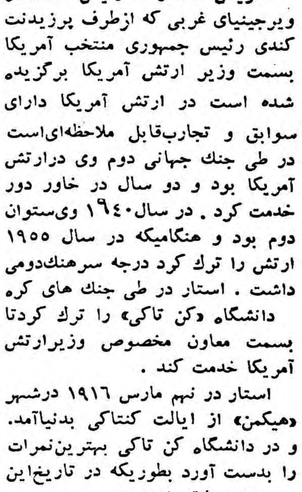

ادواردی

«ادواردی» وزیر جدید پست در کابینه کندی دوره برجسته‌ای در کار های دولتی و امور تجارتی داشته‌است «دی» ٤٦ سال دارد و در شهر ایلیموی متولد شده است .«دی»یکی از همکاران نزدیك ادلی استیونسن است که در ایالت کالیفرنیا نیزدارای وجهه عمومی میباشد . اخیرا «دی» در یکی از شرکت های بیمه عمر مدیر عامل‌بوده است . «دی» پس‌از تحصیل در دانشگاه‌شیکاگو ودانشکده حقوق هاروارد در سال ۱۹۳۸ موفق باخذ درجه لیسانس گردید و چهار سال در نیروی دریائی آمریکا دریکی از ناو ها خدمت میکرد .

«دی» یکی از پیروان کلیسای متدیست است . در سال ۱۹۴۱ با خانم «ماری لوئیز» ازدواج کرد و اکنون دارای دو دختر بنام های «جرالدین» و «مالی» میباشد .

در آمریکا وزارت پست شغل‌حساسی است که در دنیا نیز قابل اهمیت‌است اداره پست آمریکا ۵۰۰٫۰۰۰ نفر کارمند دارد و بودجه سال گذشته آن ۳۸ میلیون دلار بوده است .

وزیر بازرگانی

«لوتر هاجز» فرماندار پیشین‌ایالت کارولینای شمالی که اکنون بسمت وزیر بازرگانی انتخاب شده است مـــردی است که در امور بازرگانی همیشه موفق بوده است . وی در ۹ مارس ۱۸۹۸ درایالت‌ویرجینیا بدنیا آمد . پدرش روستائی فقیری بود و هنگامیکه لوتر دوساله بود والدینش به‌شهر«لیکسوسل»درایالت‌کارولینای شمالی کوچ کردند . بعدها وقتی‌لوتر دوران دبیرستان را میگذرانید یك شغل موقتی هم‌دریك کارخانه‌نساجی برای خود دستوپا کرد تا مخارج تحصیل خودرا تاحدی تامین کند .

درطی جنك‌دوم جهانی لوتر موقتا ازطرف شرکتی که‌در آنجاکار میکرد بمنظور خدمت در امور دفاعی به‌وزارت دفاع منتقل‌شد . درسال ۱۹۴٤ وی مأمور کنترل بهای منسوجات بود . سال بعد بسمت‌معاون‌مخصوص‌وزیر

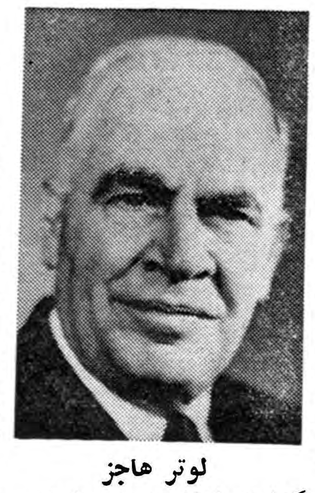

لوتر هاجز

کشاورزی انتخاب شد . بعدا بازدر طی‌سال ۱۹۵۰ـ ۵۱بسمت رئیس‌قسمت صنعتی درتحت نظرکمیسرعالی‌امریکا در آلمان خدمت کردودر ۱۹۵۱ مشاور وزارت امور خارجه امریکا در امور مربوط به‌کنفرانس‌بین المللی‌صاحبان کارخانجات گردید .

هاجزدر سالهای اخیر سخنگوی کنفرانس فرمانداران ایالات جنوبی امریکا بوده و شهرت و محبوبیت فراوان داشته است .

نماینده آمریکا درساز مان ملل

«ادلی استیونسن» یکی‌از زبردست ترین سیاستمداران حزب دموکرات آمریکاست که‌در سیاست داخلی و خارجی فوق‌العاده‌متبحر است .نظربه

استیونسن

علاقه‌شدیدی که وی به‌رفاه وآسایش عامه دارد درطی هشت سال گذشته بمنظور اینکه مطالعات جامعی درمورد مسائل وخواسته‌های مردم نماید به ۳۰کشور مختلف مسافرت نموده‌است. وی از طرف کندی بریاست هیئت نمایندگی امریکا درسازمان ملل‌متحد انتخاب شده است .

استیونسن درسال ۱۹۵۲ ومجددا درسال ۱۹۵۶ ازطرف حزب دموکرات کاندیدای رئیس جمهوری آمریکابود لکن هردوباردرمقابل آیزنهاورشکست خورد . درطی سالهای بعد هنگامیکه وی باجدیت وعلاقه مسائل بین‌المللی رامطالعه میکرد بدین عقیده رسید که عدم‌توازن بین سطح زندگی مردم ثروتمند و مستمند درواقع برای‌صلح هماننقدر تهدید بزرگی است‌که‌مسابقه تسلیحاتی است‌و پرکردن این‌شکاف به اندازه کنترل تسلیحات مهم و ضروری است .

استیونسن اصولا حقوق دان‌میباشد ودر سال ۱۹٤٤ بعنوان مشاورمخصوص درجرخ‌و تعدیل امور اداری کشاورزی به‌واشنگتن آمد . درطی جنك دوم جهانی وی بعنوان معاون مخصوص وزیر دریاداری انجام وظیفه میکرد . درسال۱۹٤۳وی‌دراس هیئتی بمنظور کمك‌به‌برنامه احیای اقتصاد و امور اجتماعی به‌ایتالیا رفت‌و دراثر گزارش وی‌بعدها طرحی‌برای احیا و آبادانی سایر مناطقی‌که از جنك صدمه‌دیده بودند درست شد . سال‌بعداز طرف وزارت جنك آمریکا ماموریتی برای مسافرت بیك عده‌از کشورهای‌اروپائی دریافت کرد .

وزیر کشور

استوارت اودال

«استوارت یودال» که‌اخیرا از طرف کندی رئیس جمهوری منتخب آمریکا بسمت وزیر کشور آمریکا برگزیده شده است‌یکنفر ازلیبرالهای حزب دموکرات میباشد که‌از سال ۱۹۵٤ بعنوان نماینده در مجلس نمایندگان آمریکاانجام وظیفه‌میکرده است .وی ٤۰ساله است‌و دومین مرد جوانی است که‌در طی‌قرن حاضربمقام وزارت کشور آمریکا انتخاب میشود.

وی‌ازیك خانواده بسیار قدیمی از ایالت آریزونا میباشد که‌نسبت به پروژه های احیاو آبادانی وکمك به صاحبان معادن کوچك‌علاقه وهمدردی نشان داده‌اند .

وزیر کشور جدید امریکادر۳۱ ژانویه ۱۹۳۰در شهر «سنت جانز»از ایالت آریزونا پابعرصه وجود گذارد وتحصیلات ابتدائی ومتوسطه خودرا هم‌دراین شهر گذرانیده وسپس دوره کالج‌راهم درآنجاطی‌کردوبعدبدانشگاه آریزونا رفت واز آنجا دررشته حقوق درسال ۱۹٤۸ فارغ‌التحصیل گردید .

وزیر کشور جدید آمریکا در خانواده پابعرصه وجود گذارده‌است که‌اجدادش بیشتر دادستانی ومقامات قضائی رادر دادگاه های عالی آریزونا داشته‌اند .

وی‌نواده جاکوب هامیلتن‌سیاح و کاشفی است که‌در سال ۱۸۵۸ بایالت آریزونا آمد.وزیرکشور جدیدآمریکا ازدواج کرد و صاحب شش فرزند میباشد . درساعات فراغت وی کوه‌نوردی میکند واین ورزش رادوست دارد .

وزیر کار

ارتورگلدبرگ

«آرتور. ج‌ـگولدبرگ»وزیرجدید کار آمریکا یکی‌از وکلای‌برجسته کارگر میباشد که درحقیقت باید گفت معمار نهضت کارگری در آمریکاست ومردی است که هم مورد احترام اتحادیه‌های کارگری وهم رهبران صنایع آن کشوراست

درنهضت کارگری «گولد برگ» مقامات بسیاری راطی کرده است. وی‌زمانی‌مشاور مخصوص‌فدراسیون کارگری آمریکا و مشاور عمومی اتحادیه صنایع وهمچنین مشاورکل کارگران صنایع فولاد ودر عین حال مشاور سازمان های مختلف کارگری بوده است.

گولدبرگ‌برای اولین بار در ۱۹٤۸ وارد صحنه کارهای اجتماعی شد . درآن زمان وی بعنوان مشاور سازمان قدیم کارگری آمریکا و اتحادیه کارگران صنایع فولادوارد کار شد.

«گولدبرگ» دراین سمت بعنوان مشاور کل کارگران فولاد سازی وسایر اتحادیه‌ها توانست‌دربسیاری از مذاکرات مربوط به روابط کارگر وکارفرما شرکت کند.در این موارد بودکه توانست نظریات کار فرمایان رابامهارت خاص خود بانظریات کارگران تطابق دهدو آنهارا بهم نزدیك سازد ودر ضمن راه حل های قابل قبولی برای این مسائل پیچیده پیدا کند.

باید درنظر داشت که طـرز رسیدگی وی بمسائل مربوط به کارگر وکارفرما هرگز جنبه طرفداری نداشته ونداردبلکـه نظریات وی محیط برمنافع کلی‌و وسیع کارگر وکارفرما در صنایع بوده است .

«گولدبرگ» وزیرکار جدید آمریکا ۳سال‌داردو اهل‌شیکاگو است . وی اززمانی که دانشجوبود همواره هم خودرا صرف پیروی از یك زندگی قانونی میکرد . وی‌در سال ۱۹۳۹ درجه لیسانس در حقوق گرفت و سپس به‌تحصیلات خود در دانشگاه «نورت وسترن» ادامه داد ودرسال بعد موفق به‌اخذ درجه دکترا در حقوق شد . وی‌هم درشیکاگو وهم در واشینگتن‌دفتر وکالت داشته است.

درطی جنك دوم جهانی گولدبرگ بعنوان سرگرد در ارتش آمریکا خدمت میکرد.

وزیردفاع

رابرت مك‌نامارا

تازه‌ترین اقدام جان‌کندی‌رئیس جمهوری منتخب امریکا انتصاب رابرت‌مك‌نامارا بجانشینی توماس گیتز وزیردفاع کنونی امریکااست مك‌نامارا را اکنون چهل‌وچهار ساله است

وی درنهم ژوئن ۱۹۱٦ در سانفرانسیسکو متولد شد و در مدارس دولتی درشهر پیدمون واقع در کالیفرنیا تحصیلات خود راآغاز کرد. درسال ۱۹۳۷ بادرجه افتخار وامتیاز مخصوص در رشته فلسفه واقتصاد از دانشگاه کالیفرنیا فارغ‌التحصیل شد وباخذ درجـه لیسانس نائل آمد . وی همچنین‌در دانشگاه هاروارد دوره فوق لیسانس رادر رشته امور تجارت طی کرد ودرسن بیست‌ودوسالگی‌یعنی‌درسال ۱۹۳۸ این رشته را باموفقیت به پایان رسانید . وی پس‌از فراغت از تحصیل مدت کوتاهی برای یـك شرکت تجارتی در کالیفرنیا در امور حسابداری کار کرد.

مك‌نامارا درسال ۱۹٤۰ بدانشگاه هاروارد بازگشت و بعنوان دانشیار دررشته اداره امور معادن به‌تدریس پرداخت . وی در موقعیکه همین شغل را داشت بعنوان مشاور در وزارت جنك ونصب‌یك دستگاه کنترل آمار جهت نیروی‌هوائی‌کار کرد.

مك‌نامارا و همسرش در ایـام جوانی به بیماری فلج دچار شده‌ولی بعدا بهبود یافتند . حاصل ازدواج آنها دودختر ویك پسربنام‌مارگرت وکاتلی ورابرت میباشد.

ساختمان تقی نیا
خیابان سعدی جنب بانك ملی تلفن ۳۷۷۳۰ ۳۶۹۳۳
آپارتمانهای مدرن
۳ ، ٤ و ۷ اطاقی
مشتمل بآسانسور، شوفاژ و تهویه‌گاز
آماده اجاره برای شرکتها و نمایندگیها

روزنامه سیاسی وانتقادی خدنك
همه هفته روزهای شنبه درسراسر کشور منتشرمیشود
ترانسفورماتورهرتز HERTZ
بایکدنیااستحکام‌واطمینان‌در سراسر ایران مشهور است
رادیو مصلح
Tel. 34663
میدان مخبرالدوله کوچه رفاهی تلفن ۳۴٦٦۳
ازشهرستانها نماینده‌فعال پذیرفته‌میشود
آ ـ ۳۹۱۲۸

۲٦۰٫۰۰۰ مرتبه!
کلید برق فیل ساخت آلمان.
۲٦۰٫۰۰۰ مرتبه میتوان گفت زد!
کلید برق فیل نتیجه سالها تجربه متخصصین کارخانه معتبر آلمانی است
FIL
کلید برق فیل با قیمت مناسب در تمام مغازه‌های الکتریکی تهران و شهرستانها بفروش میرسد

برنامه سینمائی اطلاعات جوانان
باهمکاری شرکت هنر وسینما
ساعت ده‌ونیم صبح جمعه ۳۰ دیماه درسینما مجلل ایفل
فیلم «مردی زیرشیروانی» باشرکت جك‌بالانس بانضمام کنسرت یکی‌از هنرمندان رادیو وهنرمندان‌گروه هنری هنر و سینما
خوانندگان عزیز مجله اطلاعات جوانان با ارائه مجله بگیشه سینما از تخفیف مخصوص جوانان استفاده خواهند کرد
لژ ـ ۲۰ ریال درجه یك ۱۵ریال
ضمنا شماره‌هائیکه به ۷۷۳ ـ ۳۲۵ ـ ۲۱۹ ـ ۱٤۷ ـ ۲۵٦ ـ ۵۳۸ ـ ۹۹۹ ختم میشوند برنده یکبرك کارت افتخاری برنامه سینمائی میباشند که از ساعت ٦ تا هفت بعدازظهر روزپنجشنبه ۲۹ دیماه با ارائه مجله خود بدفتر مجله اطلاعات جوانان کارت خودرا دریافت خواهندکرد .
صبح جمعه بلیط درگیشه سینما فروخته میشود

درکف فراوان شامپو گلمو
هزاران زیبائی ولطافت نهفته است
شامپو گلمو موها را تمیزو درخشان میکند. زرده تخم مرغ، کلسترین‌سیستین ولسیتین وسایر مواد مقوی که در گلمو بکار رفته رشد موی شما را بیشتر وآنرا لطیف وخوشبو میسازد.
شامپو گلمو حاوی زرده تخم مرغ تازه
مطمئن ترین وسیله شستشوی موی سر
ثمره تخصص وتجربه شصت وچهارساله کمپانی معظم شوارتسکف آلمان

گزارش جالبی از چای ایران

- باتهیه ۹۶۰۰ تن چای درسال جاری نیمی از چای مصرفی داخلی از محصول کشور تهیه واگرهرکیلوچای را ۱۵۰ریال بحساب آوریم ازصدور تقریبا ۱۵۰میلیون تومان ارز بخارج جلوگیری میگردد
- سازمان چای وزارت گمرکات وانحصارات با توزیع مقدار قابل‌ملاحظه کودشیمیائی و دادن ۱۱۰میلیون‌ریال وام بکشاورزان چایکار میزان برداشت محصول را درواحد سطح ۴۹ درصد افزایش داده است .
- برای احداث باغات جدید سازمان چای هرهکتار ۳۰ الی ۴۰ هزارریال‌وام بابهره ۰٫۰۳ بمدت ۹سال‌پرداخت وبرای نگاهداری باغات قدیمی هرهکتار ۵۰۰۰ ریال مساعده سالیانه بدون بهره میپردازد .
- کیفیت‌چای ایران را کارشناسان بابهترین چای‌خارجی برابر دانسته وسازمان چای درتهیه چای مرغوب دقت ومراقبت فوق‌العاده میکند .
- قابل توجه این است‌که از ۱۱میلیون تومان وام و مساعده پرداختی سال گذشته فقط ۳۵۰۰ تومان باقی که در دست وصول است ودرسال جاری نیز درحدود بیست میلیون تومان بکشاورزان و کارخانه‌داران وام و مساعده داده خواهد شد .
- چند کارشناس خارجی درشمال مشغول کار و کلاسی برای تربیت کارشناس داخلی تاسیس شده است .
- درگذشته کار چای بجائی رسیده‌بود که کشاورزان باغات خودرا ترک‌میکردند ولی امروز قیمت باغات بچند برابر بالا رفته وکشاورزان باعلاقه مشغول مرمت‌باغات قدیم و احداث باغات جدیدند

سازمان چای وزارت گمرکات بمناسبت پایان دوره خرید محصول چای سال ۳۳۹ گزارشی تهیه کرده است که‌در حقیقت نمودار روشنی از نتایج فعالیت سه‌ساله اخیر سازمان چای در شمال میباشد سازمان چای ازسال ۳۳۷حتی یک‌ماه‌بعدازبرداشت محصول بنابامر اعلیحضرت همایونی و پیشنهاد تیمسار سرلشگر خرمفام وزیر وقت‌گمرکات‌وانحصارات تاسیس وشروع بکار کرد

فعالیت سال ۳۳۷ سازمان چای محدودبه معاملات بازرگانی چای‌بود زیرا آنچه که‌در آنسال مسئله‌حیاتی تلقی میشد این‌بود که‌چایکاران برای فروش برگ‌سبزچای‌بلاتکلیف‌وکارخانه داران مواجه بامشکلات زیادی شده بودند واصولا امرچای داخلی دچار وضع مبهمی شده بود دولت در آن سال باتاسیس سازمان چای درنظر داشت‌که جدی‌ترین دخالت رادرامر چای بعمل آورده وبی‌سرو سامانیهای گذشته راپایان بخشد واز ضرر و خسارات فوق‌العاده زارعین وکارخانه داران شمال‌که‌بالمآل موجب از بین رفتن این محصول مهم‌داخلی بودجلوگیری کند .

زیرا بعلت دلسردی کشاورزان و عدم علاقه آنان بپیم‌آن میرفت که بکلی باغات چای‌ازارزش افتاده و بمراتع تبدیل گردد‌والحق سازمان چای ببهترین وجهی ازاین امر جلوگیری کرد .

سالهای بعد سازمان چای فرصت پیداکرد که‌مسئله چای را هم ازنظر بازرگانی و هم‌ازنظر فلاحت وصنعت ومهمتر ازهمه ازنظر توسعه وتولیدد بی‌نیاز کردن کشور ازچای خارجی مورد مطالعه قرار دهد . گزارش‌دوره خرید چای سال‌جاری بهترین نمودار کاروعمل صحیح دررشته های فوق می‌باشد .

درمورد امر بازرگانی یعنی خرید وفروش چای سازمان چای در گزارش خود توضیح میدهد

«سازمان چای خرید برگ‌سبزچای راازاول اردیبهشت ماه درپنجاه ونه کارخانه چایسازی فنی‌شروع ومجموعا تاپایان مهرماه ۶۸۶۲ تن چای خشک خریداری نمود اینمقدار نسبت بسال ۳۸صدی چهلونه (۴۹٪) ونسبت‌بسال ۳۷صدی سی‌و چهار ۳۴٪ افزایش داشته است .

این افزایش که‌براثر مراقبت‌کامل ومصرف کودشیمیائی‌درباغات‌وبالنتیجه بهره برداری بیشتر درهر هکتارباغ بوده است بسیار جالب توجه وموجب خوشوقتی می‌باشد .

محصول چای کشور درسال جاری بطور کلی‌درحدود ۹۶۰۰تن بوده‌است بنابراین خوشبختانه نیمی از مصرف چای هموطنان عزیز درداخل کشور تهیه شده‌است دراینسال از طرف سازمان چای جمعا ۷۷میلیون تومان درشهرستانهای‌شمالی صرف‌خرید‌چای فقط اززمینهای زیرکشت‌سابق بدست آمده که‌دراثر مصرف کودشیمیائی وهرس‌بموقع‌وتوجه‌درچیدن برگ‌سبز و وعوامل شبیه آن میباشد . بهمین علت سازمان چای نظراولیه بعضی‌از کارشناسان رامبنی بربی‌نیاز کردن چای خارجی درده تابیست سال آینده باستناد عمل سال قبل به‌پنج سال تقلیل‌داده است ودر گزارش فوق‌در پایان فصل اول خودهمین موضوع را متذکرمیگردد .دنباله فصل اول‌بشرح زیر است :

«چای خریداری از طرف سازمان چای که بعلت مراقبت زیاد درتهیه آن ازهرلحاظ بسیار مرغوب میباشد وبخوبی باانواع‌چایهای مرغوب خارجی برابری مینماید بابسته بندیهای‌متنوع ببازار عرضه ومصرف انواع مختلف آن مورد استقبال بی‌نظیری از طرف کلیه اهالی کشور واقع گردیده و حتی دربعضی از بازارهای دنیا نیز داوطلب ومشتری دارد .

طبق برنامه تنظیمی سازمان چای بمنظور بی‌نیاز کردن کشور از چای خارجی بموازات اقداماتی که‌برای‌بالا بردن میزان محصول درواحد سطح بعمل می‌آید سالیانه یکهزار هکتار باغ‌جدید چای درنقاط مناسب شمال احداث میشود‌بدین طریق که‌پس از آزمایش‌خاک‌نقاطی‌که‌بوسیله‌کشاورزان نقاضای‌احداث‌باغ‌میشود‌درصورت‌مناسب بودن از لحاظ اسیدیته‌خاک و رطوبت وسایر عوامل اجازه احداث باغ‌صادر وبرای هرهکتار مبلغ چهل هزاریال باتسهیلات زیادی بعنوان وام نه‌ساله پرداخت میگردد درسال ۳۸ مقداریک هزار هکتارباغ جدید باشرایط‌مزبور احداث گردید ودرسال ۳۹نیزیکهزار هکتار دیگر درشرف احداث است و علاوه بر کمکهای مالی فوق برای کسانی که بخواهند باغ جدید چای احداث کنندهمه نوع تسهیلات ازقبیل تحویل نهال چای مرغوب بقیمت‌نازل وراهنمائیهای فنی ومجانی بوسیله کارشناسان فراهم میگردد ومخصوصا سعی میشود که برای خرده مالکین تسهیلات بیشتری فراهم گردد .

بااجرای برنامه های تنظیمی‌پیش بینی میشود که‌کشور تاپنج سال‌دیگر بکلی ازچای خارجی بی‌نیاز گردد و بی‌نیازی ازچای خارجی موجب‌میشود که‌هرساله از صدور حداقل سیصد میلیون تومان ارز ازکشور جلوگیری شودو ارزمزبور بمصرف امورلازمتری برسد .

کود شیمیائی وباران مصنوعی

درفصل بعدی گزارش بیشتر مطالب مربوطبه‌مطالعات‌علمی کشاورزی چای میباشد که مهمترین نکات آن بشرح زیراست :

درسال جاری حدود پنجهزار تن کود شیمیائی باقیمتی‌معادل ثلث‌قیمت واقعی بین چایکاران توزیع و بهای آن‌سال بعداز بهای برگ سبز تحویلی چایکاران مستهلک خواهدشد ومیزان انواع کود شیمیائی سال‌بسال افزایش خواهد یافت ونیز بمنظور اینکه در سالهای خشکسالی زیانی متوجه‌چای کاران نشود مطالعات زیادی از طرف کارشناسان موسسات خارجی بمنظور آبیاری بوسیله باران مصنوعی جهت باغات چای بعمل‌آمده وقریبا مطالعات خاتمه‌خواهدیافت وچنددستگاه ماشین مناسب برای آزمایش درچند نقطه نصب‌خواهد شد .»

کم‌بود نیروی انسانی

نکته جالب دیگر اینست که با توسعه وگسترش کشاورزی چای‌نیروی کارگری برای زراعت‌چای دچارکمبود میشود این امردر توسعه صنعتی فعلی کشور از لحاظ کار گر متخصص بچشم میخورد ودر آینده هم‌پیش‌بینی کمبود بیشتری میشود درامر چای‌عملا دچار آن شده‌ایم سازمان چای حل مشکل رااز لحاظ فنی ازراه بوجود آوردن مروج وانتقال کارگر درسایر نقاط کشورقابل حل‌میداند ودرگزارش خوددر موردموضوع فوق درحال حاضر درحدود سیصدو پنجاه هزارنفراز کار چای درشهرستانهای شمالی بهره‌مند میشوند ولی برای افزایش برنامه‌های تنظیمی سازمان چای و افزایش سطح کاشت پنج‌سال آتیه احتیاج بلااقل دویست‌و پنجاه هزار نفرکارگر دیگر میباشد وهم‌اکنون کمبود کارگر در بعضی ازشهرستانهای شمالی احساس میشود و این کمبود رابایستی ازسایر نقاط کشور تامین‌نمایند و فعالبمنظور راهنمائی باین چایکاران و همچنین کارخانه داران چند نفر کارشناس ایرانی و خارجی درتمام نقاط شمال مشغول میباشند وکلاس مخصوصی‌نیز ازطرف سازمان چای تاسیس گردیده که بیست‌نفراصول روش نوین چای‌کاری را فرا میگیرند این بیست نفر پس‌از فراغ ازتحصیل درسال آتیه بعنوان مروج درباغات چای براهنمائی کشاورزان خواهند پرداخت .

یکصدو ده میلیون ریال وام

یکی‌از علل موفقیت سازمان‌چای درکارهای انجام شده فعلی اینست‌که برای اولین باربه مشتریان خود وام بدون بهره داده است و تسهیلات فراوانی از قبیل نحوه پرداخت وام تضامنی بخرده مالکین و کشاورزان بدون اینکه سندی ارائه شود فراهم نموده است .

این امر درفعالیت موسسات دولتی وملی بی‌سابقه بوده و وام مزبور در فصل کشت داده شده ودرموقع بهره برداری وخرید محصول اززارع و مالك وکارخانه‌دار پس گرفته میشود البته وام گیرندگان طبق قراردادی مشتریان حتمی سازمان چای تلقی میشوند باین ترتیب امکان برگشت وام تضمینی میگردد قسمت آخر گزارش بشرح زیر مربوط بهمین‌امر است .

موضوع بسیار جالب توجه اینکه درسال ۳۸ بمنظور کمك درحدود‌یازده میلیون تومان از طرف سازمان چای باتسهیلات بسیار زیاد بکشاورزان‌و کارخانه داران بعنوان مساعده بدون بهره پرداخت گردید تابتوانند بدون مراجعه بدلالان وصرافان جهت‌گرفتن وام بابهره‌های سنگین کمرشکن در رفع‌نواقص باغات چای وکارخانجات خود بمنظور بهره برداری بیشتر و تهیه چای مرغوبتر اقدام نمایند .

شاید دربدو امر برای کسانی‌که آشنائی برشد فکری واجتماعی‌چای‌کاران شمال نداشته استرداد وجوه پرداختی بعید بنظرمیرسید ولی با کمال سرافرازی مشاهده میشود که‌از یازده میلیون تومان پرداختی فقط و فقط وصول پنجهزار وچهارصد تومان بعهده تاخیر افتاده که آنهم درجریان وصول می‌باشد .

از تعداد کشاورزان وخرده مالك درهرهزار نفر فقط یکنفر واز عمده مالکین ازهرهزار نفر ۳۵ نفر خوش حسابی ننموده‌اند که‌مبالغ بدهی‌آنان غالبا بوسیله اجرائیه صادر گردیده است و برای اینکه این اشخاص که هریك درحوزه‌های‌خودشناخته شده‌اند ببدحسابی عادت ننمایندبا آنهاباکمال شدت رفتارشده است ودر آتیه هم البته سازمان چای نمیتواند برای‌این اشخاص تسهیلات لازم قائل شودولی عمل اکثریت قریب‌باتفاق چایکاران محترم مبنی‌براسترداد بدهی‌خود که قطعاازفواید آنهم‌درآتیه برخوردارخواهند شدسرمشق‌خوبی‌برای سایرکشاورزان بوده و حسن نیت آنان مشوقی برای دستگاههای دولتی که‌آماده همه‌نوع کمك ومساعدت بکشاورزان میباشند خواهد بود .

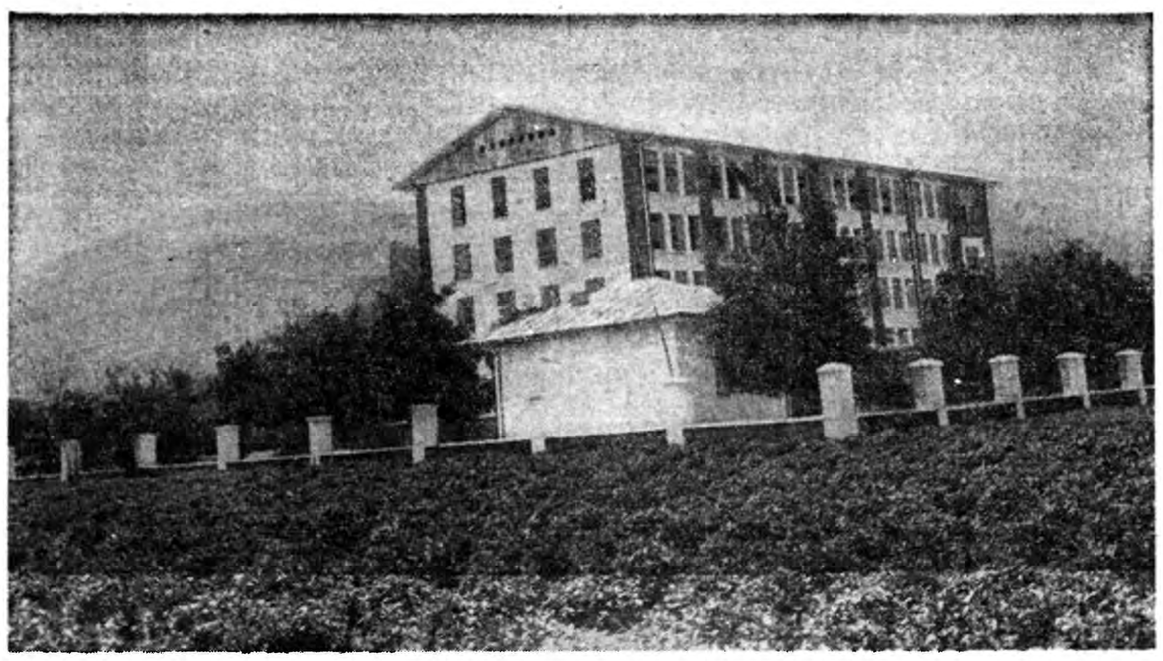

کارخانه‌های شمال با وام سازمان چای تاسیسات خودرا تکمیل و مدرن کردند

باهرس صحیح واستعمال کود شیمیائی وپرداخت وام بزارعین وتوجه علمی به باغات‌چای ازطرف سازمان چای‌محصول چای‌کشور به۹۶۰۰ تن افزایش یافت

درسه‌سال قبل زمین های برگ سبز چای در دست زارعین بدون فروش مانده بود

خبرنگاران اطلاعات در فولاد

گزارش هیدینه

آقای مهیار نشات خبرنگارسابق اطلاعات درژنوکه‌بنابدعوت‌دانشگاه «ستانفرد» کالیفرنی بامریکا مسافرت‌نمود درباره‌وضع‌دانشجویان ایرانی درامریکا تحقیق اجتماعی بسیار دقیقی نموده که در زیر از نظر خوانندگان علاقمند خاصه دانشجویانی که بقصد تحصیل‌عازم کشورهای اروپا و امریکا می‌باشند میگذرد :

آقای مهیار نشات خبرنگار اطلاعات درامریکابحث‌خودرا اینطور آغاز میکند :

***

این بحث مختصر درباره وضع فعلی دانشجویان ایرانی درتابستان سال‌جاری درارویا آغاز وباستناد به یادداشتها ، مصاحبه ها و پاره کتب و مقالات اجتماعی و همچنین تجربیات ومشاهدات شخصی در خارجه اینك که بنابدعوت دانشگاه ستانفرد (کالیفرنی) مشغول‌مطالعه پیرامون وضع دانشجویان‌امریکائی می‌باشد تهیه و برشته تحریر در آمده‌است .

اشکالات وموانعی که در تماس گرفتن باکلیه دانشجویان ایرانی وجود داردوفقدان‌تحقیقهای‌اجتماعی مشابه و نبودن وسایل مادی وعدم دسترسی به‌شواهد – آمار وسوابق صحیح امکان اجرای این بحث را بامتد علمی دقیق دشوار ساخته ، معذلك اهمیت مطلب و عواقب نامطلوبی که ممکن است از ادامه وضع فعلی محصلین مادرخارجه‌ببار آید نگارنده رابرآنداشت که علیرغم مشاغل درس و تحصیل به تهیه آن مبادرت ورزد . گرچه تا آنجا که قوای فکری وانسانی‌اجازه میدهد سعی شده‌است جنبه تحقیقی این بحث را مرعی و محفوظ دارد لکن اعتراف دارد خالی از نقص و سهو وخطا نبوده و نباید آنراجامع و قطعی محسوب داشت .

تنها امیدواری نگارنده که‌مشوق اصلی وی به‌نگارش بحث حاضر گردیده آنست که به‌ادای خدمت ناچیزی به‌جامعه و چندین هزارنفر دانشجوی‌ایرانی که‌رنج‌دوری‌ازمیهن راجهت‌کسب افتخارات‌علمی‌تحمل کرده‌اندتوفیق حاصل نمایدوتوجه افکارعمومی‌و اولیای اموررابه‌اهمیت موضوع معطوف ساخته تاعلمای اجتماع وروانشناسی ما در آتیه نزدیکی به‌بررسی وضع فرزندان این آب‌وخاك‌درخارجه‌بامتدوومسایل علمی صحیح مبادرت ورزند .

مرحله مسافرت

موفقیت وکامیابی دانشجو در تحصیلات خود در خارجه وهمچنین شکست وعدم توفیق وی وبیشتر گرفتاریهائی که با آن روبرو می شود بستگی نزدیك ومستقیمی با این مرحله دارد متاسفانه شرایط کنونی برنامه اعزام محصل به خارجه با آنچه که قریب به سی سال پیش وجود داشت وبا درنظر گرفتن احتیاجات کشور صورت میگرفت فرق دارد. در حال حاضر صد ها نفر دانشجوی غیر لیسانسیه با ارائه پذیرشنامه یك مؤسسه فرهنگی خارجی موفق به اخذ گذرنامه شدمورهسپارخارجه میشوند نه برنامه صحیحی هست ونه کنترل ونظارت دقیقی بعمل می‌آید . مقرراتی هم که وضع شده آنقدر زیر پا گذارده میشود که حکم مرکب خشك بر صفحه کاغذ را پیدا کرده .

نواقص موجود

نکات مهمی که درباره کیفیات مسافرت دانشجویان‌ونواقص‌موجوده بنظر میرسد بشرح زیر میباشد:

علل مهم مسافرت بخارجه

یکی مطالعه در رشته های تخصصی ودیگر برنامه وزارت‌فرهنك ودانشگاه درخصوص اعزام‌شاگردان اول دانشکده ها وبالاخره عدم‌زیادی دانشجوی دیپلمه که در اثرسیستم کلی فرهنك کشور ونبودن‌وسائل لازمه جهت ادامه تحصیلات دانشگاهی به ممالك بیگانه‌مسافرت میکنند میباشد. (متاسفانه هستند کسانیکه از روی تقلید کورکورانه، فرزندان خود را حتی برای دوره ابتدائی ومتوسطه به خارجه می فرستند) .

طرز انتخاب رشتهٔ تحصیلی :

با وجود مقرراتی که اخیرا وضع شده دانشجویان آزاد بدون‌داشتن نقشه وهدف معینی فقط به حصول پذیرشنامه از دانشگاه ویا برخی مراکز علمی خارجی (که اغلب‌دارای اعتبار فرهنگی نیستند) اکتفا کرده ورهسپار خارجه میشوند.

از مهیار نشات ـ خبرنگار اطلاعات در آمریکا

یك تحقیق اجتماعی درباره دانشجویان‌ایران در خارجه

*** تاموقعی که متد تعلیم زبان خارجه اصلاح نشود گرفتاریهای دانشجویان ایرانی که مدتها در شهرهای خارجی سرگردان وبلاتکلیف میمانند کاسته نخواهد شد .**

*** در شرایط کنونی بسیار دیده شده که دانشجویان ما درخارجه درباره میهن خود اطلاعات کافی ندارند وبهمین سبب‌نمیتوانند آنطورکه باید وشاید راجع به مملکت خارجی اطلاعات لازم‌که برای پیشرفت تحصیل آنان مفیداست کسب نمایند .**

*** انتشار نشریه هائی از وضع سیاسی واجتماعی ممالك خارجی توسط نمایندگیهای سیاسی ایران در کار دانشجویان تسهیلات زیادی فراهم می‌آورد .**

اطلاع بر زبان خارجی

گرچه آئین نامه اخیر وزارت فرهنك تا حدی از مسافرت افرادی که اصلا قدرت تکلم‌به زبان‌خارجی ندارند جلوگیری میکند لیکن تا موقعی که متد تعلیم زبان خارجه اصلاح نشود نقص فعلی ادامه خواهد یافت و از گرفتاریهای دانشجویان ایرانی که مدتها در شهر های خارجی سرگردان و حیران بلاتکلیف میمانند کاسته نخواهد شد مثلا ممکن است همه ساله شماره کافی جوان اروپائی و امریکائی را که در تعطیلات‌تابستانی بی کار میگردند و یا مایلند برای گردش و سیاحت به‌ممالك خاورمیانه مسافرت کنند در مقابل پرداخت هزینه سفر ومختصری مخارج اقامت استخدام نمود و حتی خانواده های ایرانی میتوانند مستقیما بعادتی که در امریکا و اروپا معمول است‌جوانان خارجی را برای تعلیم و تمرین زبان به ایران دعوت کنند . اجرای چنین برنامه نه فقط در شناساندن ایران به خارجیان و تشویق امور سیاحتی تاثیر بسزا خواهد داشت بلکه به شماره بیشتری‌از هموطنان مافرصت تماس بابیگانگان را داده و به پرورش دادن روح بین المللی در جامعه‌کمك خواهد نمود .

معلومات لازمه راجع به مملکت خارجی – در شرایط کنونی بدبختانه دانشجویان ما در درجه اول در باره میهن خود اطلاعات کافی ندارند اهمیت این موضوع بیش از آن‌است که در وهله اول بنظر میرسد زیرا هرقدر اطلاعات محصلین نسبت به تاریخ – جغرافیا امور اجتماعی اقتصادی و فرهنگی و همچنین آداب و عادات مملکت وسیعتر باشد به همان میزان استفاده وی از محیط خارجی و تشخیص مفید و مضر ، اصلی و فرعی بیشتر خواهد شد و مقایسه وی دقیق تر و قضاوتش صحیح تر خواهد بود .

منابع اخذ معلومات پیرآموه مملکت خارجی برای دانشجویان ما در شرایط کنونی قبل از هر چیز نمایندگیهای سیاسی – کنسولگریها– ادارات و وابسته های فرهنگی و برخی موسسه های‌فرهنگی بین‌المللی است . با تذکر به این نکته که احاطه مقامات فوق الذکر به وضع دانشگاه ها شرایط تحصیلی و پذیرش رشته های مختلف وضع زندگی دانشجو بداهتا امکان پذیر و عملی نیست

ناتمام

لوفت هانزا

مایازدهم فروردین ۱۳۴۰ ازبهای بلیط توریست دوسرهٔ خود تا ۲۷٪ تخفیف میدهد

شما هم میتوانید باپول کم به نقاط مختلف وتماشائی اروپا باسرویس منظم ومجهز لوفت هانزا برای یک مسافرت دوسره وسی روزه پرواز کنید ومبلغ فراوانی نفع خود صرفه‌جوئی نمائید .

برای کسب اطلاعات وتهیه بلیط بآژانسهای مسافربری مجاریا :

LUFTHANSA

لوفت هانزا
خطوط هوائی آلمان
مراجعه فرمائید

خیابان فردوسی
تلفن ۶۶۳۴۴ ۳۷۷۴۰ ۴۸۲۲۴

نموداری ازمیزان صرفه‌جوئی مسافرت ۳۰ روزه دوسره به‌اروپا

مقصد	قیمت‌سابق	قیمت‌جدید	مبلغ‌صرفه‌جوئی
برمن	۳۹۳۳۰ ریال	۳۰۲۳۰ ریال	۹۱۰۰ ریال
برلن	۳۹۳۳۰ »	۳۰۹۳۰ »	۸۴۰۰ »
کلن - بن	۳۷۴۱۰ »	۲۸۰۹۰ »	۹۳۲۰ »
دوسلدرف	۳۷۴۱۰ »	۲۸۰۹۰ »	۹۳۲۰ »
فرانکفورت	۳۷۴۱۰ »	۲۸۰۹۰ »	۹۳۲۰ »
ژنو	۳۶۶۳۰ »	۲۷۳۵۰ »	۹۲۸۰ »
هامبورك	۳۹۳۳۰ »	۳۰۶۶۰ »	۸۶۷۰ »
هانور	۳۹۳۳۰ »	۲۹۸۲۰ »	۹۵۱۰ »
لندن	۴۰۵۰۰ »	۲۹۴۷۰ »	۱۱۰۳۰ »
مونیخ	۳۶۶۳۰ »	۲۷۳۵۰ »	۹۲۸۰ »
نورنبرگ	۳۷۴۱۰ »	۲۸۰۹۰ »	۹۳۲۰ »
پاریس	۳۷۴۱۰ »	۲۸۰۹۰ »	۹۳۲۰ »
اشتوتگارت	۳۷۴۱۰ »	۲۸۰۹۰ »	۹۳۲۰ »
وین	۳۶۶۳۰ »	۲۷۳۵۰ »	۹۲۸۰ »

ارزان فروشی بنفع ماتمام میشود

هرچه ارزان بفروشیم بیشتر میفروشیم

خانمهای خانه‌دار برای راحتی بیشتر مواد غذائی مورد احتیاج را از سوپر مارکت میخرند

بقضاوت مشتریان ما

اجناس سوپر مارکت ازهمه جا ارزانتر است

*** ما مدعی هستیم که قیمتها را پائین آورده‌ایم سند این ادعا «فیشی» است که بدست مردم میدهیم .**

گوشه‌ای از هجوم مشتریها برای خرید جنس ارزان، اگرمردم ناراضی باشند اینطور بفروشگاه روی نمی‌آورند

مابارها گفته‌ایم که درسوپرمارکت جنس را ارزان میفروشیم . فیش بدست مردم میدهیم این فیش‌ها اسناد زنده‌ای هستند هیچکس نمی تواند ادعا کند که سوپر مارکت مازاد مبلغ فیش پول از مشتری مطالبه میکند ما این طرح رامدتی است که درشهر اجرا میکنیم وحتی قبل از تصدی آقای فرود نیز اجرا کرده‌ایم نقش ما اینست هدف ما ارزان‌فروشی است و بمردم هم منتی نمیگذاریم اگر ارزان بفروشیم زیاد میفروشیم وسود ما در هردو حال یکی است وصرفه مادر جلب مشتری است زیرا درغیر اینصورت مانمیتوانیم فروشگاه بزرگی راکه برای اولین‌بار در مرکز مملکت احداث نموده‌ایم اداره نمائیم.

دودلیل داریم

دراین چند روز گذشته وبخصوص پس از اجتماع اصناف درپارک‌شهر زمزمه‌هائی درگوشه وکنار شهر شنیده میشود و میگویند سوپر مارکت اجناس‌را ارزان نکرده‌است مادرنفی این مطالب دو دلیل داریم واین دو دلیل ما رابادامه خدمات اجتماعی هرروز پیش‌از روز قبل تشویق میکند اگر مابرخلاف‌انتظار مردم رفتار کنیم این فروشگاه ما مملو از جمعیت وخریدار نمیشود این مسئله اساسی ترین مورد استنادی ماست بدین لحاظ است که‌به‌برخی از افراد که سنگ در پیش پای‌مابیاندازند نسبت‌بی‌انصاف میدهیم هرروز صبح و عصر فروشگاه خواربار مملو از جمعیت میگردد مردم باسواد شهر وافراد فهیم وفکور پایتخت بسوپرمارکت می‌آیند اینها رانمیشود فریب دادو مسائل رابرای آنها وارونه جلوه داد واما دلیل دوم ما اسنادی‌است که‌بدست مشتریها میدهیم علت اینکه تابحال حتی یك مشتری هم بادردست داشتن فیش سوپرمارکت شکایتی از گرانی نکرده است برای اینستکه که ما بیش‌از آنچه که‌اعلام کرده‌ایم نمیفروشیم.

ماهی

سوپرمارکت انتظار دارد که مردم تهران فقط مسئله فراوانی ماهی را درنظربگیرندیکماه پیش‌در شهر تهران ماهی نبود اکنون هر روز درسوپرمارکت صدها صندوق وچندهزار ماهی بفروش میرسد قیمت این ماهی هایك سوم قیمت یکماه پیش آنهااست آیا معنی‌این اقدام اصناف را بحساب داشتن‌قصد قاطعی بارزان فروشی وتنزل دادن نرخ کالا نباید گذاشت .

همه‌قیمت‌ها

درسوپرمارکت تمام قیمت ها تقلیل یافته است از گوشت طیور تاحبوبات وماهی قضاوت اینکار با مردم است‌بامردمی که‌هر روز گروه گروه از این فروشگاه خرید می‌کنند هیچ فروشگاهی در تهران نتوانسته است باندازه سوپرمارکت اعتماد عمومی راجلب کند مردم بمیل ورغبت باین فروشگاه می‌آیند و بدون ناراحتی و دلهره اجناس‌سوپرمارکت را میخرند این اعتماد مردم فقط درسایه گذشت اداره‌کنندگان سوپرمارکت جلب شده است والادلیل ندارد که‌سایر فروشگاهها نتوانند از لحاظ میزان فروش وتعداد مشتری به‌پایه‌سوپر مارکت برسند

مخالفین بیایند

ماباز مخالفین خود دعوت‌میکنیم که‌بفروشگاه مابیایند این‌فروشگاه مال اصناف تهران است اصناف‌یك میلیون‌نفر از مردم تهران میباشند ماگر بهمه دروغ بگوئیم بخودمان که‌نمیتوانیم دروغ بگوئیم آنوقت چه‌نتیجه‌ای از کار نادرست عاید ما میگردد درصورتیکه‌همه مردم می دانند سوپرمارکت از روز تاسیس تابحال همواره مورد استقبال مردم واقع شده وروز بروز بر تعداد مشتریانش اضافه گردیده است‌ما اینطور فکر میکنیم که نه‌تنها یك میلیون نفر اصناف تهران بلکه‌تمام مردم این شهر بزرك از ما راضی هستند ودر اینصورت از مخالفین خودمان دعوت‌میکنیم که بفروشگاه بیایند واگر نقاط ضعفی دیدند بخودما ویا دیگران بگویند ولی قطع‌داریم که اینکار بطور کلی‌عملی نخواهد شد زیرا ما طرح کاررا طوری ریخته‌ایم که مخالف وموافق راضی از فروشگاه بیرون روند.

قول وعمل

مابشهردار قوم دادیم که قیمت هارا پائین آوریم ومدعی هستیم که بگفته خود عمل کرده‌ایم ولی همه میدانند که یك سوپرمارکت نمیتواند نرخ کالاهای یك شهر را کنترل کند تهران بصدهاسوپرمارکت نیازمنداست و فقط دراینصورت‌است که‌میتوان ازاصناف انتظار داشت تا طور کلی‌نرخ کالا هاراتحت کنترل درآورند .

جریمه کنند

ماباررها گفته‌ایم که‌اصناف تهران مردمان درستکاری هستند ولی این گفته‌ما ممکن است‌استثنا آتی‌هم‌داشته باشدو شکل وپیوستگی اصناف هم طوری نیست‌که مانند یك سازمان نظامی ازیك انضباط صریح متابعت نمایندومنکر آن‌هم‌نیستیم که ممکن است‌یك عده ازافراد نادرست هم در میان اصناف باشند وامااز شهردار تهران تقاضا کرده‌ایم که‌این افراد رابشدت مجازات برساند وماهم کوشش میکنیم این‌قبیل افراد رااز خودبرانیم

صبح زود در حدود ساعت ۹ که بفروشگاه خواربار «سوپرمارکت»واقع درچهارراه پهلوی مراجعه نمائیدمرتبا تاکسیها درمقابل‌فروشگاه‌توقف‌میکنند خانمهای خانه‌دار درحالیکه کیف‌خرید دردست دارند داخل فروشگاه‌میشوند، بعضیهاهم نوکرشان‌راهمراه می‌آورند و در حالیکه اینعده داخل میشوند عده‌ای هم که‌زرنگتر وسحرخیزترند خرید کرده‌وبدستی پراز مواداولیه غذائی ، میوه ،ازدربزرك فروشگاه بیرون میروند داخل فروشگاه .جنبو جوش زیادی‌بچشم میخورد سروصدای بازار راندارد ولی‌درعین شلوغی آرام است هرکس وظیفه‌خودرا انجام‌میدهد چون‌درقیمت اجناس ،چونه‌زدن درکار نیست همه آنها که‌برای جنس‌خریدن می‌آیند باسواد هستند و خواندن برچسب‌بهای‌روی اجناس کافی‌است که بگویند مثلاچقدر نخود میخواهیم و چقدر لوبیا ، درسوپرمارکت معاملات خودبخود ماشینی انجام میشود وسرو کار مشتری برای پرداخت پول باارائه دهنده جنس‌نیست که‌جای «چك‌وچونه» داشته باشد ، مشتریها در مقابل دریافت «فیش» جنس میخرند وراضی از فروشگاه بیرون میروند ، سر و وضع همه خریداران مرتب است ، در بازدیدی که از قسمت های مختلف فروشگاه بنمائید متوجه میشوید که‌این فروشگاه‌از قسمت‌های مختلف فروش اجناس ومواد غذائی تشکیل شده است که عبارت است از قسمتهای خواربار،شیرینی آجیل، لبنیات، میوه، سبزی، گوشت طیور، خرازی وبوفه که در هریك از این قسمتها انواع واقسام مواد غذائی‌از خام تاپخته، از ریز تا درشت ، ازنرت بوداده تابوقلمون از سبزی خوردن تا کله پاچه در دسترس مشتریان گذاشته شده،

خواربار

در قسمت خواربار در ابتدا بوی عطر روغنها بمشام میرسد گونی های خواربار درهم شده ووضع برنج وحبوبات از آنهم جالبتر است .

در این قسمت متجاوز از بیست قلم جنس وجود دارد که درحدود دویست رقم از اجناس را تشکیل میدهد مثلا ۱۵ نوع برنج از ۱۹ ریالی تا ۲۷ ریالی در دسترس مشتری است.

اقلام خواربار از قبیل نخود ، لوبیا، عدس، ماش، برنج بدوصورت در دسترس مشتریها گذاشته می شود یکی بصورت پاك کرده وبسته بندی شده دیگری بصورت پاك نکرده وبدون بسته بندی کردن بمعرض فروش گذاشته میشود .

قیمت هر کیلو جنس بسته بندی شده یکریال گرانتر از بسته‌بندی نشده بنرخ شهرداری‌وجنسهای بسته بندی نشده کیلوئی یك ریال ارزانتر از نرخ شهرداری بفروش میرسد .

این تخفیف همان قولی است که آقای کوشانفر به آقای شهردار داده وبه آن عمل شده است.

شیرینی فروشی

در این قسمت انواع شیرینی‌ها ومربا های مختلف فروخته میشود در این شعبه ۱۰۴ رقم مختلف ، شیرینی وشکلات در دسترس مشتریها قرار دارد .

قیمت شیرینی های مختلف از کیلوئی ۴۲ ریال تا ۹۰ ریال است .

جعبه‌های ماهی در یك لحظه باین ترتیب خالی میشود

در صورت‌تقاضا متصدیان مربوطه شما را به قسمت های مختلف ، راهنمائی مینمایند .

قسمت شیرینی سازی‌فروشگاه زیر نظر آقای دکتر بدخشان‌اداره میشود وچند نفر متخصص شیرینی پزی لبنانی هم در آنجا کار میکنند مواد اولیه تمیز شده توسط‌دستگاه های مخصوصی مخلوط شده در دیگهای بزرك پخته میشود وباقالب های گوناگون انواع شیرینی ها ساخته میشود وچون مشتری این قسمت خیلی زیاد است شیرینی ها سرعت بفروش میرود

آجیل فروشی

آجیل فروشگاه از بیست رقم مختلف تشکیل شده‌درقسمت آجیل پزی یك استادکار قدیمی قدح چوبی بزرگی در دست دارد ومرتبا فندقهای داخل قدح راکه بخار از آن بلند میشود با حرکت جالبی به چپ وراست میبرد تا خوب با رنك مخصوص مخلوط شده طعم دلپسندی بخود گیرد .

قسمت طیور

قسمت فروش مرغ وخروس پر کنده همیشه شلوغ است روی دیوار اعلان جلب توجه میکند، مرغ ایرانی هر کیلو ۹۵ ریال مرغ امریکائی هرکیلو ۹۵ ریال خروس ایرانی وامریکائی نیز هر کیلو ۷۵ ریال بوقلمون کیلوئی ۸۵ریال در این قسمت مرغ وخروس را ارزانتر ازهمه‌جا میفروشندخصوصا اینکه پاهای مرغ وخروسها راهم میبرند ،ولی جاهای دیگر با پا میفروشند !

روزانه در حدود ۶۰۰ تا هزار مرغ وخروس در اینجا بفروش میرسد روز های پنجشنبه وشنبه فروش مرغ وخروس سرسام آور بالا می رود بازدید از قسمت مرغ دانی فروشگاه برای همه آزاد است سازمان عریض وطویلی دارد

قصابی

در قسمت فروش گوشت ، گوسفند های پروار،در قلاب سقف آویزان است گوشت گوساله و گاو در قسمت قصابی بفروش می رسد ،گوشت چرخ کرده وحاضر برای فروش آماده است وکار خانواده ها را سهل وآسان کرده است .در فروشگاه گوشت بنرخ شهرداری بفروش میرسد

گرسنه ها وشکموها !

بوفه فروشگاه برای شکمو ها یا آنها که از گرسنگی طاقت از دست میدهند حاضر بکار است ، نوشابه هاکه همه جا شش ریال بفروش میرسد در اینجا پنج ریال فروخته میشود .انواع ساندویچ هم مشتری فراوان دارد .

دیدار از فروشگاه در حدودیك ساعت‌و نیم‌بطول انجامید ولی در این بازدید بنکته‌ای برخوردمیکنید که مایه تعجب میشود وآن اینست که چرا نوکر هاومباشرین خرید منازل غذای خانه ها رااز ایـن فروشگاه نمی خرند وخریداران و خانم های خانه دار وآقایان شیك پوش هستندو چون فیش اسباب زحمت نوکر ها شده است بدین لحاظ بفروشگاه نمی آیند.

راحت تریم !

خانمی خانه دار که مشتری فروشگاه است میگوید هرچه برای تهیه یك ناهار یا یك پذیرائی از مهمان مورد احتیاج است در همین فروشگاه پیدا میشود وچون وقت زیادی ندارم راحتتر اینست که‌همه مواد مورد احتیاج را از اینجا بخرم .

خانم امر فرموده اند!

یك آقا از مشتری های‌فروشگاه میگوید خانم خانه مرا دنبال‌جنس فرستاده است وتاکید کرده است که حتما اجناس را از این‌فروشگاه بخرم، منهم جزامتثال فرمان‌چاره‌ای ندارم !

مثل اینکه حق هم دارم چون اجناس اینجا علاوه بر اینکه تمیز است ارزانتر از سایر مغازه هاهم میباشد .

معرفی کاندیداهای بیستمین دوره قانونگزاری

عریضه سرگشاده

پیشگاه مبارك بندگان اعلیحضرت همایون شاهنشاه محبوب ومفخم ارواحنا فداه

بانهایت احترام پیروتلگراف قبلی بشرف عرض مبارك میرساند اکنون که پس‌از نوزده‌دوره حکومت‌سلطنتی مشروطه‌درظل‌توجهات‌شاهانه برای اولین‌بار بمردم شاهدوست و میهن‌پرست شهرستان بروجن وتوابع حق‌انتخاب نماینده مستقل عنایت شده لذاجان‌نثاران اهالی این سامان متفقا جناب آقای سیدحسن میرافضل راکه از مردان شاهدوست ووطن پرست وازهرلحاظ لایق وشایسته ومورد علاقه واعتماد عمومی است‌بعنوان کاندیدای خود به‌پیشگاه رفیع شهریار عدالت‌گستر معرفی نموده وعزم راسخ‌داریم درسایه عطوفت آن‌پدر تاجدار که آزادی انتخابات راتامین فرموده‌اند این‌رجل برجسته وسرباز فدائی شاه رابساحت مقدس مجلس شورایملی اعزام نمائیم.

جان‌نثاران از طرف اهالی شهرستان بروجن وتوابع

تقی شارقی ـ سیدهاشم افضلی ـنادعلی‌پناهی ـحاج حیدر علی ایرانپور ـحاج‌آقا شارقی ـ حاج‌عبدالخلیل خدیوی ـحاج محمد حسین نبیله ـ آقامحمد کرامت‌ـناصر شارقی ـعلی‌اکبر پناهی‌ـ کمال برجیان عبدالعلی اعتمادی ـحسین‌خلیلی ـحاج‌محمدباقر منصوری‌ـسیدعبدالکریم امامی ـمحمدعلی پورحیدر ـحاج مصطفی احمدی ـرضا قلی سپهری هوشنك احمدی ـغضنفر سلیمی ـ سیدشکراله امامی‌ـ حاج فتح‌اله صابریان ـمنصور صادقیان ـهاشم منصوری ـ نعمت‌اله صادقیان ـ عزت‌اله صادقیان‌ـنصراله کیهانی ـحیدر علی نیکخواه ـمحمد منصوری امیرقلی فاتحی ـ قنبرعلی نیلیه‌ـ علی‌اصغر منصوری ـ محمد جواداعلائی شاه‌محمد اسدی ـنظرعلی منصوری‌ـ حسینعلی سلیمی ـ غلامرضا براتی میرزاعلی شریفی ـ مرتضی سعیدی ـمنصور سعیدی ـعنایت‌اله فاتحی میرزا اسماعیل فیازی ـ محمدعلی‌علی شاهی ـحاج‌محمدجواد صابریان حسینعلی جمشیدی ـعبدالکریم طاهرزاده ـ حجت‌اله سعیدی ـآقاصدر افضلی‌ـ منوچهر نیکخواه ـآقامحمد رضوی‌ـ منوچهر کیوانی ـنوراله پیراسته ـقربانعلی راستی ـ محمد صادق طاهری ـ حشمت‌اله رافعی ـ نعمت‌اله افروغ ـحسن آقاسعیدی ـ سیدابراهیم افضلی ـ عباسقلی پور حیدر‌ـ محمدعلی اعلائی ـآیت‌اله منصوری ـعلی فرزانه ـخیراله مقیمیان حمزه‌علی محمدی ـحسینقلی بنائیان ـیداله رسولیان ـحاجی رجبعلی خدیوی ـحاج‌آقا شعبانی ـابوالقاسم مشرف ـاحمد شیروانی ـ عباسعلی کرمی ـعبدالعلی هادی‌زاده ـشکراله کیهانی ـ محمدآقاپناهی ـعلی وفائی ـدرویشعلی شارقی ـحاجی مرتضی احمدی ـعباسعلی طالبی ـمحمد باقر شارقی ـامیرقلی احمدی ـعبداله کیهانی‌ـ حسن صابریان ـناوعلی رسول ـحاج میرزاعبداله صداقت ـسید جعفر سیدی ـابراهیم احمدی‌ـ قاسم براتی ـامیرقلی رسولی ـعبدالرسول علائی ـعباسعلی اعلائی ـ حاج‌محمد تقی رضائی ـعبداله رضائی ـذوالفقار ایران‌نژاد‌ـ محمدکریم زاده ـسیدعباس میرصالح ـنوراله اسکندریان ـآقارضا اخوان طاهری نعمت‌اله مهدیان ـعباسعلی خدیوی‌ـ مرادعلی نیلیه ـعباسعلی نوروزی حسن آقاحیدریان ـ حفیظ‌اله منصوری ـمرتضی کاویانی ـ حاجی‌بابا یوسفیان ـمصطفی مرادیان ـحیدرعلی خیراندیش ـحیدرعلی انوشه ـ حیدرقلی نیکوئیان ـقربانعلی کیانی ـمصطفی قلی‌زمانی ـ قربان علی برجیان ـ محمدعلی برجیان ـرحمت‌اله سعادت ـ منصور ناصری ـامیر قلی سعیدی ـ ایرج الیاس ـناصر ناصری ـمنصور شانیان ـ سیدشجاع افضلی ـنوراله ضیاء ـمرادعلی پورحیدر ـ محمدعلی شیروانی ـآقامحمد شایق‌ـ منصور سعادت ـامیرعباس نیلیه ـحاجی باباصادقی ـ ابراهیم صابریان ـ منصور شارقی ـقربانعلی خدیوی ـنادعلی شبانیان ـ حسن صابریان ـ عبدالکریم بیکی ـآقاعلی ابراهیم پور ـعبدالرسول هادی‌پور ابراهیم مروجی ـ سیدیاسین امامی ـ نصیر نیازی ـیداله اسکندریان علی‌اکبر کیهانی ـ ناصر قلی سلیمی ـمحمدعلی کیوانی ـ عباسقلی زمانی ـ نگهدار ترك نژاد ـشکراله مجیی ـنصراله رضوی ـ محمدآقا منصوری ـ عباسقلی پروانه ـناصر قلی باباجانی ـسعادت‌اله قدوسی ـ حسن صنعتی ـ مصطفی شهبازی ـعلی‌زند ـ ابراهیم شایق ـبادوهزار امضاء دیگر.

آ_۳۸۹۴۲

مسلمین پایتخت

ترحم برغاصبین حقوق جماعت خیانت برجماعت‌است

پس‌کوشش کنیدافرادلایق ودیندار فداکاریکه بشرف‌ملی‌احترام میگذارند مانند ـ حاج سید جعفر بهبهانی ـ سید حسین صدرشیرازی‌ـ حاج‌سید ذبیح‌اله‌ملك پور ـ سیدابوالقاسم سرکشیك را که کاندیدای جمعیت بزرك دینی هستند باآراء خود بمجلس بیستم بفرستید

انجمن ارتباط سادات

آ_۳۴۹۵۳

اهالی همایونشهر و ماربین

باکمال مسرت وشادمانی کاندید شایسته و لایق خود جناب آقای حاج سید محمد علی سدهی را باآغوش گرم استقبال نموده و برای انتخاب ایشان از هیچگونه فداکاری خودداری نخواهند کرد همایونشهری وماربینی اصیل فقط به‌آقای حاج‌سید محمدعلی سدهی رای خواهند داد .

تمرکز آراء بامردم همایونشهر و ماربین بنام آقای حاج سیدمحمد علی سدهی سند زنده لیاقت اهالی است .

آ_۳۵۲۵۹

اهالی محترم شمیرانات

بادادن رای جهت نمایندگی دوره بیستم مجلس شورای ملی بدانشمند معظم و رجل پاکدامن جناب آقای عبداله جعفری ریاست عالیمقام اداره بازرسی ثبت کل دین دینی و ملی خودرا اداءفرمائید

سیدابوالقاسم سرکشیك

آ_۳۵۳۱۹

بمناسبت انتخابات مازندران وشهسوار

باعرض تشکر از توجهات وزحمات همشهریهای عزیز همچنانکه تلگرافی اعلام شده اینجانب حاضر بفعالیت اهالی ارجمند مازندران و شهسوار بخصوص هموالیتیهای غیور آمل و لاریجان نبوده استعفا و انصراف خودرا جدا از کاندیداتوری انتخابات بعرض میرسانم.

آ_۳۵۲۲۹ **خادم همیشگی شما‌ـ سید تقی تقوی**

جناب آقای حاج سید ذبیح‌الله ملك پور که از جمله‌بازرگانان‌روشنفکر و متدین نیکو کار میباشد و خدمات حساس اجتماعی ایشان بخصوص اقدام در حل مشکلات امور هموطنان کمك بمستمندان بخوبی بثبوت‌رسیده است کاندیدای دوره بیستم مجلس شورای ملی در تهران میباشند طبقه روشنفکر بمعظم له رای خواهند داد .

آ_۳۵۱۰۵ ۸_۱

مردم وطن پرست طهران به آقای حاج دکتر احسان‌الله نیکوقاضی دادگستری برای دوره بیستم مجلس شورای ملی رای میدهند .

آ_۲۵۱۳۵ ۲_۱

از رشت

استقبال از کاندیدای نمایندگی

عصر دوشنبه ۲۶دیماه آقای دکتر فتح‌اله سمیعی کاندید مورد علاقه حوزه رودبار عازم حوزه نمایندگی خود گردید در رستم آباد مورد استقبال عده کثیری از اهالی وسرشناسان محل واقع گردید همچنین از طرف مردم استقبال بذیرائی گرمی از ایشان درمهمانخانه رستم‌آباد بعمل آمد .آقای دکتر فتح‌اله سمیعی از خانواده نجیب و اصیل گیلان هستند که سالها در رشت و تهران شاغل پستهای‌حساس بوده و خدمات ذیقیمتی نموده‌اند .

تلگراف از دیوانده

جناب آقای وزیرکشور‌ـ رونوشت روزنامه اطلاعات‌ـتهران

دراین موقع که برحسب‌امر مبارك بندگان اعلیحضرت همایونی ارواحنا فداه برای انتخاب کاندیدای دوره بیستم قانون گذاری آزادی کامل بعموم ملت ایران اعطاء گردیده جناب آقای محمد حسن‌آصف وزیری از طرف عموم قاطبه عشایر شاهدوست و میهن پرست بنمایندگی مجلس مقدس شورای ملی انتخاب و پشتیبانی عموم عشایر را از ایشان بدین‌وسیله بعرض مبارك وبه‌سمع‌اولیاء امور میرسانیم امیدواریم که شخص جناب آقای آصف‌وزیری که جوانی تحصیل کرده و فعالی است باپشتیبانی قاطبه عشایر منویات ذات اقدس همایونی را در انجام خدمت بمیهن عزیز موفقیت کامل حاصل نماید .

محمدعلی امیر حسن ـ یحیی امینی ـ محمد سعید قمری ـ حسین امیری ـ عبداله قمری ـ عباس امیر حسینی ـحبیب‌اله امینی ـ محمد کاکمی

آ_۳۹۲۳۰

رئیس شعبه بیمه کردستان طی مصاحبه‌ای اظهار داشت :

۱۱۲۳ نفر کارمند درسنندج بیمه شده‌اند

بیمه عمر و بیمه حریق مورد استقبال اهالی قرار گرفته‌است

خبرنگار ما درسنندج می‌نویسد چندروز قبل آقای مظفرزاده رئیس شعبه بیمهٔ استان کردستان طی مصاحبه‌ای دربارهٔ اقدامات وبرنامه های شرکت بیمه دراین‌استان‌اظهار داشت: تاکنون ۱۱۲۳ نفر از کارمندان واجد شرائط ادارات دولتی سنندج بیمه شده‌اند و این عده درمواقع بیماری از پزشك و داروی رایگان استفاده میکنند در مورد بیمه فرهنگیان باید گفت با اینکه تعداد فرهنگیان سنندج‌قابل توجه میباشد ولی متاسفانه ادارهٔ فرهنك بعلت‌نداشتن‌اعتبار نتوانسته است‌تعهدات خودرا بپردازد وبهمین جهت اجرای بیمه فرهنگیان‌بتاخیر افتاده است . آقای مظفرزاده در بارهٔ نوع بیمه‌هائی که فعلا اجرا میشود اظهار داشت: از انواع بیمه ها، بیمه حریق وبیمه عمر فوق‌العاده مورد استقبال قرار گرفته است و بیمه حوادث نیز بتدریج توسعه‌می یابد بیمهٔ مسکن‌نیزدر حال‌پیشرفت است واخیرا شاهنشاه اولین سنك بنای خانه‌های متقاضیان را در اراضی «فرحزاد» تهران نصب فرموده‌اند واز این خانه‌ها چهل دستگاه بمتقاضیان کردستانی واگذار میشود .

آقای مظفرزاده درپایان گفت بزرگترین رقم خسارتی که‌شرکت بیمه پرداخت کرده است خسارت حریق ساختمان دانشسرای مقدماتی سنندج میباشد که مبلغ آن در حدود هفتصد هزاریال بود.

چند خبر کوتاه

شیراز- سارق مسلحی بنام علی ناز که سردسته عده‌ای از سارقین بویراحمدی میباشد بوسیلهٔ‌مامورین هنك ژاندارمری شیراز دستگیرشد نقشه دستگیری این سارق زبردست زیرنظر تیمسار سرتیپ اشکان و بوسیله آقای سروان آیت‌اله موسی تنظیم گردید.

بنادر جنوب - چندروز قبل تیمسار ایروانی سرپرست شهربانی های استان فارس وبنادر باتفاق آقای سرگرد منصوری به‌بندر بوشهر وارد شدند وپس ازبازدیدشهربانی این شهرستان بشیراز بازگشتند.

خمین -فرهنگیان خمین از نحوهٔ ارسال وتحویل سهمیه خوار بار خودکه از طریق دارائی گلپایگان بدارائی خمین فرستاده میشود ناراضی میباشند و تقاضا دارند که سهمیه خواربار آنها مستقیما از تهران بدارائی خمین ارسال گردد.

نیشابور - چندروز قبل کلاس کارآموزی ورزش آموزگاران آموزشگاههای نیشابور طی‌مراسمی بوسیله آقای رئیسی رئیس اداره فرهنك این شهرستان افتتاح شد

ملایر - علی صادقعلی یکی‌دیگر ازمجروحین نزاع قریه «کمازان» از توابع ملایر که برای معالجه بهمدان منتقل شده بود براثر شدت جراحات وارده وخونریزی زیادجان سپرد.

بندرعباس - کالاها و اجناس قاچاقی که در ماههای اخیر دربندر عباس وحومهٔ کشف گردیده‌است باحضور آقایان رئیس اداره گمرك ونماینده دادگستری این‌شهرستان بمعرض حراج گذاشته شد .

بازرسان سازمان شاهنشاهی نیز از انبار کالاهای قاچاق دیدن‌کردند

باتلفن یك ناشناس

جنازه دونفر کشف وقاتل دستگیر شد

طبق گزارش خبرنگار ما در اهر ، دیروز ناشناسی با تلفن به‌شهربانی اهراطلاع‌داد که‌درکوچه باغبانلوی این شهرستان جوانی مجروح که قادر به تکلم نیست افتاده است بلافاصله‌آقای سروان امیر معافی رئیس شهربانی اهر و آقای صرافی رئیس آگاهی برای رسیدگی باین جریان به آن محل عزیمت کردند .ومجروح‌رابه‌بیمارستان منتقل نمودند و چند نفر مامور برای دستگیری‌ضارب در آن محل‌گماشتند.

جوان مجروح بنام علی شیرمحمدی پس از گفتن نام خود در بیمارستان جانسپرد و هنوز جنازه‌اش دفن نشده بودکه مجددا تلفن شهربانی بصدا درآمد و ناشنامبی گفت :قاتل علی در خانه‌ای واقع در کوچه باغبانلو مخفی شده است .

مامورین بخانهٔ مزبوررفتندوهنگامی که با اجازه مقامات قضائی وارد منزل گردیدند مشاهده کردند مردی قصد فرار از دیوار منزل را دارد وی را دستگیر نمودند و از جیب بغل او دو قبضه کارد خون آلود بدست آمد موقعیکه مامورین دارداطاق منزل‌مزبور گردیدند در آنجا هم جنازه خون‌آلود زنی را دیدند .

شخصی که دستگیر شده بود بنام حسنعلی برهود اظهار داشت این‌جنازه بانوان رشت را افتتاح میکند.

زنم بنام «قشنك‌نازی» است که‌خودم اورا باکارد کشته‌ام .

حسنعلی ضمنا بقتل علی نیزاعتراف کردواظهار داشت چون‌علی‌شیرمحمدی بهمسرم سوء نظر داشت باینجهت من هر دو نفر را کشتم فعلا قاتل‌درزندان شهربانی اهر بسرمیبرد.

شهردار تهران دربرزن قلهك

برای عمران وآبادانی قلهك وعدهٔ مساعدت داده شد

خبرنگار مادر قلهك مینویسد پریروز بدعوت اهالی قلهك‌وزرگنده آقای فرود شهردار تهران در مجلسی که ازطرف برزن قلهك برپاشده بود حضور یافت.

آقای علوی از طرف اهالی قلهك وزرگنده خیرمقدم گفت ونیازمندی های این منطقه‌راتشریح‌کرد و سپس آقای لسانی شهردار شمیرانات دراین‌باره مطالب جامعی ایراد نمود .آقای فرود شهردار تهران نیزوعده دادکه برای عمران و آبادی قلهك ازهرگونه کمك و مساعدتی مضایقه نکند وقرارشد اهالی قلهك یکنفر نماینده بشهرداری تهران معرفی نمایند.

جنایت‌مرموز

دختری‌باشلیك‌گلوله‌بقتل‌رسید

قاتل جنازهٔ مقتوله را مخفیانه دفن کرده بود

خبرنگار ما در خرم آباد مینویسد چند روز قبل بمقامات انتظامی و قانونی خرم آباد گزارش دادند که در قریه «چنار»از توابع این شهرستان دختری بنام معصومه بقتل رسیده و جنازه او مخفیانه مدفون شده است با وصول این گزارش‌بدستور آقای امیر خلخالی دادستان خرم‌آباد بلافاصله آقای سلیلی بازپرس دادسرا باتفاق مامورین‌انتظامی‌بمحل واقعه عزیمت کردند و پس از نبش قبر معلوم‌شد که معصومه بوسیله گلوله بقتل رسیده است با تحقیقاتی که آقای بازپرس در اطراف این جریان بعمل آورد شخصی بنام علیرضا یکی از اهالی قریه «چنار» باتهام قتل معصومه دستگیر شد وبا صدور قرار زندانی گردید فعلا جریان این‌قتل مرموز در دادسرای خرم‌آباد تحت‌تعقیب‌است.

افتتاح سالن پینك‌پنك بانوان

خبرنگار مادر رشت مینویسد چندروز قبل سالن پینك‌پنك بانوان رشت طی مراسمی بوسیلهٔ آقای دهقان استاندار گیلان افتتاح شد در این مراسم روسای ادارات دولتی وجمعی از علاقمندان ورزش حضور داشتند در عکس بالا آقای استاندار باقطع‌نوار سمه‌رنك‌سالن پینك‌پنك بانوان رشت را افتتاح میکنند.

جنازهٔ دانش‌آموز گمشده پیدا شد

برای کشف علت مرك فعالیت میشود

خبرنگار مادر داران فریدن گزارش میدهد چندروز قبل دانش آموز یکی از آموزشگاههای داران فریدن بنام‌یداله رحمانی مفقودالاثر شد جریان بوسیلهٔ والدین وبستگان یداله باطلاع مامورین ژاندارمری درداران رسید ومامورین‌پس‌از فعالیت زیاد جسد اورا دراطراف دبستان مربوطه درحالیکه روی برفها افتاده بود پیداکردند باگزارش جریان بدادگاه داران برای کشف علت مرك یداله اقدام گردید.

تغییرمحل شهربانی

بنابگزارش خبرنگار مادر بیجار چندروز قبل شهربانی بیجار بمحل جدید خود واقع در «چهار باغ» در این شهرستان انتقال یافت . این محل که‌براثر مساعی آقای‌سروان فتحی رئیس شهربانی تهیه شده است از هرلحاظ کاملا مناسب‌می باشد.

آوار قند !

خبرنگارما درنوشهر مینویسدچند روز قبل اسدعاشوری‌یکی‌از کارگران انبار گمرك نوشهر هنگامیکه درداخل انبار مشغول کاربود ناگهان تعداد چند کیسه‌قند که‌روبهم چیده شده بود برسراو فرو ریخت .

گرچه عده‌ای ازکارگران برای نجات اسداز مرك حتمی اقدام کردند ولی دراین‌واقعه یکپای اوشکست .

انتصابات در شهرستانها

فردوس : آقای هروی ، رئیس اداره پست‌و تلگراف -آقای سعیدی رئیس اداره پست‌و تلگراف بخش سرایان .

قوچان : آقای سرهنك علی خوبان ، رئیس شهربانی

سنگسر : آقای دکتر حسن علی پور ، رئیس بهداری

هشتپر طوالش : آقای حسین حبیب‌اله زاده ، رئیس اداره دارائی

سیمان بجای قند !؟

باتهام سوء استفاده از عوارض شهرداری رئیس درآمد شهرداری بازداشت‌شد.

خبرنگار مادر شاهی گزارش میدهد پریروز رئیس شعبه درآمد شهرداری شاهی باتهام سوء استفاده از عوارض‌وصولی شهرداری با صدور قراربازپرس دادسرای‌اینشهرستان بازداشت شد.

رئیس شعبهٔ درآمد شهرداری متهم است که بادریافت‌مبلغ ۱۶ هزارریال ازصدور قبض عوارض برای مقدار قند خودداری کرده و چنین‌قلمداد نموده‌است که‌اجناس شخص مزبور سیمان بوده است.

خبرنگار مادر گزارش خود اضافه میکند فعلا قرار بازداشت رئیس شعبهٔ درآمد شهرداری صادر شده است و جریان در مرحله تحقیق وبازپرسی میباشد.

آب‌تنی زمستانی !؟

زن‌دیوانه هنگام‌آب تنی‌خفه شد !

خبرنگار مادر اصفهان مینویسد چندروز قبل زن جوانی بنام‌صدیقه فرزند ابوالقاسم یکی از اهالی اصفهان که‌از مدتی پیش اختلال‌حواس داشت ناگهان هوای آب‌تنی کرد ؟!

صدیقه بدون توجه بسوز و سرمای شدیدزمستان لباس خود رااز تن بیرون آورد وسپس بقصدآب‌تنی بداخل چاه آب رفت ولی چون بفن شناآشنائی نداشت درچاه خفه‌شد بااطلاع جریان بدادسرای اصفهان برای بیرون آوردن جنازه و دفن‌وی اقدام گردید.

طوفان مهیب

خبرنگار مادر چالوس گزارش میدهد نیمه‌شب پریشب‌طوفان شدیدی درچالوس حادث گردید وبراثر این طوفان مهیب اغلب درختان کهنسال شهرریشه‌کن‌شدو بادشیروانی ساختمانهارا از جای کند . شدت طوفان بحدی بود که کارگاه اتوشوئی خراسانی از جاکنده شد و خسارات زیادی باهالی وارد آمد . خوشبختانه این‌طوفان هولناك تلفاتی‌وارد نیاورد.

رئیس دانشگاه جوائز دانشجویان قهرمان را اهداءکرد

خبرنگار مادر مشهد مینویسد چندروز قبل برای اهداءجوائز واحکام‌قهرمانان پینك‌پنك‌دانشگاه مشهد مراسمی باحضور آقای دکتر سامیراد رئیس‌دانشگاه برگزار شد .دراین مراسم آقای رئیس دانشگاه ضمن ابراز خشنودی از موفقیت دانشجویان جوائز واحکام قهرمانی آنان را اهداء کرد درعکس بالا دانشجویان قهرمان باتفاق آقای دکترسامیراد رئیس دانشگاه دیده میشوند.

از عبدالحسین رهبر — خبرنگار اطلاعات در آبادان

نیروی دریائی ما در چه حال است؟

اولین فرمانده نیروی دریائی ایران یك دختر بود

- ۳ -

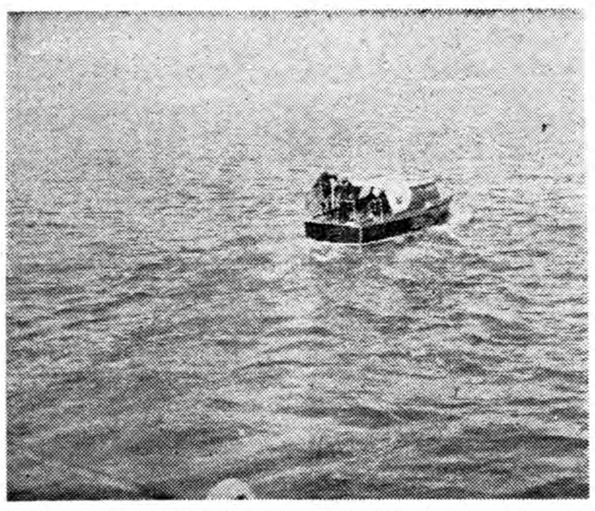

درمانور مشترك دریائی ایران و آمریکا ناوچه‌های نیروی دریائی ایران با یك‌گردش سریع بطرف هدف تیراندازی میکردند.

مصاحبه من باتیمسار دریادار رسائی فرمانده نیروی دریائی شاهنشاهی ایران درعرشهٔ ناوپلنك پس‌از پایان مانور مشترك دریائی ایران وامریکا انجام شد . تیمسار رسائی بالطف و محبت خاصی موافقت کرد که اطلاعات‌خودرا دربارهٔ تاریخچه نیروی دریائی ایران‌درااختیارم‌بگذارد. دراین مصاحبه فرمانده نیروی دریائی شاهنشاهی ایران تاریخچه نیروی دریائی رابااین‌شرح بیان داشت:

درتاریخ دوهزاروپانصد ساله کشور شاهنشاهی ایران نیروی‌دریائی سهم بزرگی در دفاع از آزادی وتمامیت ارضی کشور داشته است .چه اولین ملل‌دریانورد و مقتدر دنیا ایرانیها و فنیقیها بودند.

ولی متاسفانه از نیروی دریائی همیشه بعنوان وسیلهٔ کمك‌بعملیات زمینی وياتوسعه ونفوذ دولتها استفاده میشده است بمحض آنکه‌کشوری باکمك نیروی دریائی فتح میشد نیروی دریائی دربوتهٔ فراموشی‌میماند بهمین جهت درتاریخ ۲۵۰۰سالهٔ ایران بارها ملت‌ایران شاهد عظمت ویاانحلال نیروی دریائی بوده‌اند .

درزمان هخامنشیان که امپراطوری ایران از هندتادریای مدیترانه وسعت داشت حفظ سرحدات این امپراطوری وسیع بانیروی دریائی بود وموقعی‌که یونانیها درایالات‌مختلف بتحریك‌مردم میپرداختند ایرانیان به‌لزوم لشکر کشی‌بوسیله ناوها پی‌میبردند . درزمان داریوش بزرك‌که بتحریك یونانیان انقلاباتی درآسیای صغیر رخ‌داد ویونانیها شهرسارد راآتش زدند داریوش تصمیم به لشکرکشی دریائی گرفت ولی‌اجل مهلتش‌نداد وپسرش خشایارشا تصمیم پدررا اجرا کرد.

برای اولین‌بار بدستور خشایارشا کارخانه کشتی‌سازی ایران‌در محلی واقع‌در فاصلهٔ بین بنادربوشهر و لنگه‌تاسیس گردید در آنجا بندرگاه نسبتا محفوظ ومناسبی بود . ازهمانوقت شروع بساختمان کشتی شد وکشتیهای ایران از راه اقیانوس هند وارد بحر احمر میشدند واز تنگهٔ سوئز که بوسیلهٔ داریوش حفرشده بود وارد دریای مدیترانه‌می‌گردیدند.

تیمسار رسائی که باشوق وذوق خاصی تاریخچه نیروی دریائی ایران را میگفت اظهارداشت :

اولین کشتی که از جبل‌الطارق عبور کرد و دوقاره افریقا راپیمود یك کشتی ایرانی بود.

درآنزمان بفرمان خشایارشا فرماندهی کل نیروی دریائی ایران بدختری موسوم به «ملکه ارتمیس» که ملکه ایالت «هارلیکاس» سوریه فعلی بود واگذار گردید و باین‌ترتیب خشایارشا یك ناوگان مقتدری تشکیل داد.

آرتمیس درمدت کوتاهی بکمك فنیقیها آنچنان نیروی دریائی عظیمی برای کشور ایران تشکیل داد که هنوز دردنیا نظیر چنین نیروی دریائی بوجود نیامده است . آنوقت تیمسار رسائی یادداشتی بمن داد که بنا بنوشتهٔ مورخین یونانی پنج‌میلیون وششصد هزار سرباز قشون خشایارشا راتشکیل میداد وکشتی‌هائی که‌درآنزمان ساخته میشد هریك دارای ۵۰مترطول وسرعت ۱۸کیلومتر درساعت بود . درآنموقع بیش‌از هفتصد کشتی جنگی ایرانی ساخته شده بود وفرماندهی عملیات جنگی نیروی دریائی ایران بعهده‌آرتنون برادر خشایارشا بود . بااین قشون خشایارشا ازراه دریا بطرف قارهٔ اروپای فعلی حرکت کرد. وقتی قشون او به«بسفر» فعلی رسید پلهای موقت ایجاد شد تاافراد قشون پیاده شوند ولی دوباره براثر طوفان دریاپلهاخراب شد روز سوم خشایارشا فرمان داد تمام سپاهیان بازنجیر وتازیانه دریارا تازیانه بزنند و عجیب آن بود که با اجرای این دستور دریا آرام‌شد.

تیمسار رسائی درحالیکه لبخند مسرت‌انگیز بلب داشت افزودهنوز هم درکلیه مدارس عالی دریائی‌اروپا وآمریکاموقعی‌که عملیات«آمفیبون» یعنی پیاده‌کردن سربازان از کشتیها راتدریس میکنند کلیه استادان متفق‌القول اعتراف میکنند که برای اولین‌بار درتاریخ‌دنیا نیروی دریائی ایران این عملیات رابانهایت قدرت بخوبی انجام داد.

تیمسار رسائی سپس افزود ناوگان ایران درزمان خشایارشا از ساحل شرقی مدیترانه بطرف یونان براه افتاد ولی طوفان دریا در تنگهٔ «سالامین» بسبب بزرگی کشتیهای ایران و کوچکی تنگه سالامین اغلب کشتیهای جنگی ویرا درهم شکست . ملکه ارتمیس فرمانده نیروی دریائی خشایارشا هم نتوانست فرمانده نیروی زمینی را قانع کند که صلاح‌ناوگان ایران نیست وارد تنگهٔ سالامین گردد.

سپس تیمسار رسائی اضافه کرد که نیروی دریائی ایران درزمان ساسانیان رونق‌بسزائی گرفت‌درزمان‌انوشیروان عادل بنابه‌تقاضای پادشاه یمن ناوگان نیروی دریائی ایران دربندر عدن لنگر انداخت تا از تجاوز سیاهان بساکنین محل جلوگیری کند.

فرمانده نیروی دریائی ایران بدنبال اظهارات خود افزود در سال ۱۳۱۱ شمسی هنگامیکه ناوگان ایران بفرمان اعلیحضرت فقید رضاشاه کبیراز ایتالیا بایران حرکت کرد در بندر عدن لنگر انداخت درآنموقع من ناوبان دوم بودم و همراه با ناوگان ایران باتفاق سرگرد بایندر و عده‌ای از افسران نیروی دریائی ایران درعدن پیاده شدم . ازطرف ایرانیان مقیم عدن ضیافتی بافتخار ورود افسران نیروی دریائی ایران ترتیب داده شده بود ویکی از ایرانیان ضمن بیاناتی که ایراد کرد با غرور خاصی دربرابر افسران نیروی دریائی ایران اظهار داشت .

«تاریخ تحدید میشود. متجاوز از هزار سال قبل ناوگان نیروی دریائی ایران بفرمان انوشیروان عادل پادشاه ساسانی در همین‌محلی‌که ناوگان ایران لنگر انداخته است ، لنگرانداخته‌بود. آنروز ناوگان ایران برای حمایت از پادشاه یمن‌بیهوده‌آمده بود وامروز برای تجدید حیات نیروی دریائی ایران !

بقیه‌دارد

نیازمندیها و آگهی‌های کوچک

استخدام میشود

از عموم داوطلبان خدمت در یك موسسه ایرانی‌درهلندکه‌تقاضای خود را بشماره ۱۷۰۲ راهنمای اطلاعات تسلیم داشته اند تقاضا میشود که ساعت ۵ بعد از ظهر روز شنبه‌اول بهمن ماه به باشگاه اطلاعات واقع‌در خیابان فیشرآباد کوچه خوشبین کاشی شماره۲۹ مراجعه‌فرمایند .

آگهی استخدام

دوشیزه یابانوئی که دارای خط فارسی و لاتین خوب باشد و زبان فرانسه بداند از ساعت چهار تاهشت بعد از ظهر استخدام میشود نشانی شرکت ساختمانی بلوار خیابان‌نادری کوچه نوبهار

خواهشمند است کسانیکه واجد صلاحیت نیستند مراجعه نفرمایند .
تلفن ۶۲۱۱۱و۶۴۹۴۹

آ-۳۵۰۳۷ ۱-۲

آموزشگاه عالی مامائی

برای اردیبهشت ۱۳۴۰ دانشجو میپذیرد . داوطلبین باید دارای‌دیپلم کامل متوسطه بوده و دوره سه‌ساله پرستاری را طبق برنامه‌مصوب‌دانشگاه ویا وزارت فرهنگ دیده باشند . مدت اسم نویسی از اول بهمن تا۳۰ بهمن ۱۳۳۹ خواهد بودداوطلبین میتوانند همه روزه بغیراز روزهای تعطیل بین ساعت ۸ تا ۱۰ صبح‌برای ثبت نام و کسب اطلاعات بیشتر به آموزشگاه عالی مامائی واقع در بیمارستان زنان خیابان شاه رضا مراجعه نمایند .

آموزشگاه عالی مامائی

آ-۳۸۹۸۴ ۱-۲

جهت فروش لوازم آرایش

به مغازه هاو سالنهای آرایش یك نفر بانو نیازمندیم-باب همایون‌سرای همایون شرکت لاجوردی .

آ-۳۴۹۹۹ ۱-۲

آگهی انتخاب دستیار

دانشکده پزشکی تبریز برای خدمت درآزمایشگاه آسیب شناسی یك‌تن دستیاربامسابقه انتخاب‌مینماید داوطلبان واجد شرایط میتوانند با مدارك لازم ازتاریخ نشرآگهی تا مدت چهل‌روز در تبریز بدبیرخانه دانشکده پزشکی تبریز ودر تهران باداره کل تعلیمات عالیه و اعزام دانشجو بخارجه مراجعه وثبت نام نمایند .

رئیس دانشکده پزشکی ودارو-سازی تبریز -دکتر جهانشاهی

آ-۳۹۰۸۲ ۱-۳

برای کار های دفتری یك موسسه خصوصی جوانی خوش خط ، وقت شناس ، با استعداد و حتما علاقمند بکار - استخدام میشود . حقوق ماهیانه در شروع کار ۳۰۰۰ ریال است با صندوق پستی ۵۰۶ مکاتبه شود .

آ-۳۹۲۵۶ .

بیکنفر آرایشگر زن که از عهده هرگونه آرایش زنانه برآید نیازمندیم نشانی - آرایشگاه دیارمند چهارراه مخبرالدوله مراجعه فرمائید .

آ-۳۵۲۱۵ ۱-۲

آگهی استخدام

دوشیزه یا بانوئی که بماشین نویسی و زبانهای انگلیسی و فارسی آشنائی داشته و تجربه کار داشته باشد برای تمام روز با حقوق مکفی استخدام میشود واجدین شرایط به آقای درهوانسیان در شرکت سهامی پرس‌اکسپرس خیابان سعدی‌ساختمان نمازی تلفن ۳۴۲۹۱ الی ۳۴۲۹۵ مراجعه نمایند .

آ-۳۵۲۵۵ ۱-۳

یك نفر راننده بولدوزرکه حداقل چهار سال سابقه کار داشته باشد مورد احتیاج است به تلفن های شماره ۴۷۸۰۴ - ۴۶۷۶۷ مراجعه نمایند .

آ-۳۵۲۶۹ ۱-۲

به جوانی فعال تحصیلکرده وآ شنا بزبان انگلیسی نیازمندیم خیابان تخت جمشید\ بین ویلا و فیشر آباد - کلید تهران

آ-۳۵۳۴۱ ۱-۲

واگذار میشود

برای اطلاع تجار محترم

ده مغازه دو طبقه با شوفاژ در لاله زار کوچه ممتاز واگذار میشود. تلفن ۳۳۸۴۵

آ-۳۹۱۸۶ ۱-۵

یك‌باب مغازه بابهترین دکوراسیون داخلی و خارجی وتلفن وبرق ده‌آمپر دربهترین نقطه، خیابان شاه واگذار میشود مراجعین به‌تلفن ۶۸۵۵۵ مراجعه فرمایند .

آ-۳۵۱۵۹ ۱-۲

مستغلات

تهران‌پارس-نارمك -تهران‌نو نیروی‌هوائی - وحیدیه

برای خرید و فروش نقد و اقساط زمین و خانه وهرگونه معاوضه به بازرگانی امینی

اول سی متری نارمك

تلفن۹۱۰۰۹۰ مراجعه فرمائید

مالکین محترم توجه‌فرمایند هرگونه‌املاك‌داخل یاخارج کوچك وبزرك داشته‌باشید جهة معاوضه آن به‌آژانس رایت‌مراجعه فرمائیدتاطبق نظریه شما اقدام شود . شاهرضا روبروی‌سینما رویال ۳۲۹۷۱ - ۳۱۸۵۳

آ-۳۲۶۰۳ ۱-۱۰

اگر پولدارید

طالب معامله مطمئن شرطی باشید

اگر پول شرطی بخواهید

باورقه مالکیت مستقیم رجوع فرمائید لاله‌زار ۳۹۷۸۴ بنگاه‌کوشان

اگر قصد خرید یافروش

خانه زمین در شهر و شمیران و املاك مزروعی در هر کجا باشد بوسیله ۳۹۷۸۴ از خواسته خودتان بنگاه کوشان را مطلع فرمائید به‌نفع جنابعالی میباشد .

آ-۳۸۷۴۴ ۱-۵

اجاره میشود

یك اطاق برای سکونت در حوالی سه راه شاه - رازی - فرانسه یا تخت جمشید . از ۸ صبح تا ۴ بعد از ظهر - تلفن ۴۵۱۳۲ فرعی ۲۶۴

آ-۳۹۲۷۰

هر مقدار پول بخواهید

در مقابل ملك ششدانگی موجود داریم مستقیما رجوع فرمائید بـه خیابان اسلامبول تلفن ۳۵۳۱۸

بنگاه استیفانی

آ-۳۵۱۹۹

آموزشگاههای علمی

با ماهی ۳۰ ریال

از طریق مکاتبه نامه نگاری‌تجارتی انگلیسی یاد بگیرید دارالترجمه . ماشین نویسی وایزمن -ناصر خسرو

آ-۳۵۲۲۷

جوانی باگواهینامه کمبریج حاضر است زبان‌انگلیسی رابطور خصوصی در خانواده های محترم تدریس‌نماید صندوق پستی ۹۰۴

آ-۳۵۱۶۹

گم شده

مژدگانی نقدی

دوشیزه یمانی رامی مدت ۴۲ روز است از خانه بیرون آمده و تا حال برنگشته است پدر و مادر وی در کمال‌بی صبری بسرمیبرند اشخاصی که‌نشانی کامل آنرابدهند یکهزارریال مژدگانی دریافت‌میدارند نشانی‌بامنار سرای حاجی جعفر بنگاه صفاری

آ-۳۵۳۳۹

سند مالکیت بنام اسدالله حسینی مردی نام پدر هاشم با دو پلاك ۵۱۸و۲۳۹۵ و شماره ۲۳۴۹ و۲۳۹۵ صفحه ۲۶۲ شماره ۵۶۶۲۲ دفتر۳۸۰ املاك واقع‌در بخش ۵ تهران‌اراضی قریه طرشت گمشده از یابنده‌تقاضا میشود بآدرس محضر ۱۲۱ واقع در رشدیه آورده مژدگانی‌دریافت دارد

آ-۳۵۳۱۳

جویای کار

یکنفر ایتالیائی متخصص ساختمان با معرف معتبر برای بهبود وضع خود جویای کار است لطفا بشماره ۱۷۰۹ روزنامه اطلاعات مراجعه شود

آ-۳۵۲۳۹ ۱-۲

جوانی که سابقه بانکی داشته و بامور حسابداری تسلط دارد از ۳ بعد از ظهر ببعد جویای کار است براهنمای شماره ۱۷۱۰اطلاعات‌مراجعه شود

تقویم اطلاعات

پنجشنبه بیست و نهم دی ۱۳۳۹
پنجشنبه دوم شعبان ۱۳۸۰
پنجشنبه نوزدهم ژانویه ۱۹۶۱
اذان صبح : ساعت ۵و۲۵ دقیقه
طلوع آفتاب : ساعت ۷و۱۸ دقیقه
غروب آفتاب . ساعت ۱۷ و[illegible] دقیقه

بفروش میرسد

فروش منزل

سه طبقه روکار سنگ دارای نه اطاق باحمام و آشپزخانه و سایر لوازم مقابل سینما مولن روژ شهناز دوم پلاك ۱۷ تلفن ۳۲۱۷۲

آ-۳۴۵۹۹ ۱-۵

بفروش میرسد

ساختمان مستغلاتی مدرن واقع‌در باغ صبا خیابان ملك دارای یازده اطاق بالوازم که‌مناسب‌مطب ودفترخانه میباشد قیمت مقطوع ۴۰۰ هزار تومان تلفون ۳۶۸۱۰ مراجعه شود .

آ-۳۵۱۲۵ ۱-۲

خانه ای واقع در انتهای بازار عباس آباد نرسیده بخیابان مولوی بمساحت ۱۸۰ متر ساختمان دوطبقه با هشت اطاق و چهار زیر زمین بدون واسطه بفروش میرسد طالبین روز جمعه بتلفن ۹۱۱۹۳۶ مراجعه نمایند .

آ-۳۵۳۳۷

یك باب منزل بسیار مدرن و شخصی ساز واقع در عباس آباد انتهای خیابان تکش بر ده متری شریفیان پلاك ۲۷ نقد و وعده بابك سوم زمین بقیه نقد بفروش میرسد. تمام روز با تلفن شماره ۸۲۲۸۹۹ یا از ۳ بعد از ظهر الی ۷و۵ صبح با ۹۱۱۰۷۷ مذاکره شود .

۳۵۳۲۹ ۱-۲

فروش فوری

چند دستگاه ماساژ طبی ساخت معظم ترین کارخانه جهان بقیمت مناسب بفروش میرسد خیابان تیر کوچه مشتری شماره ۱۵ تلفن ۴۲۴۹۳

آ-۳۵۳۳۳ ۱-۲

اجاره داده میشود

آپارتمان برای اجاره

خیابان نادری کوچه‌نوبهار ساختمان نوساز جنب شرکت ساختمانی بلوار بابرق‌و آب وتلفن بشماره های۶۲۱۱۱ و۶۴۹۴۹ مراجعه شود .

آ-۳۵۰۳۷ ۱-۲

اجاره داده میشود

یکدستگاه آپارتمان ده اطاق در دو طبقه مجهز به تمام لوازم در چهار راه مختاری شاهپور نبش خیابان اصلی مناسب برای شعبات بانك یا ادارات دولتی مطب درمانگاه و دفتر خانه یك جا یا هر طبقه مجزی طالبین بعد از ظهر ها به‌تلفن شماره ۲۰۷۵۰ مراجعه‌فرمایند

آ-۳۴۹۳۵ ۱-۳

دو اطاق اجاره با تلفن

در سلسبیل جنب دندانپزشکی جهت مطب یا قابله موجود . بعد از ظهر ها تلفن ۶۵۷۲۴

آ-۳۴۹۳۳ ۲-۲

یك منزل ۲۰۰ متر با آب و برق در خیابان پامنار اجاره داده میشود تلفن ۲۶۴۲۳ مراجعه شود .

آ-۳۵۱۹۷

یکباب خانه مشتمل بر ۶ اطاق‌و سرسرا و ایوان حمام و آشپزخانه و دو زیر زمین دارای برق و تلفن بمساحت ۴۱۲ متر که ماشین داخل منزل میرود واقع در اراضی عباس آباد مقابل بی سیم باجاره واگذار میشود طالبین از ساعت ۲ الی ۵ بعد از ظهر به تلفن ۴۲۷۸۱ مراجعه فرمایند .

آ-۳۵۲۳۷ ۱-۲

سه دستگاه آپارتمان‌واقع

در خیابان روز ولت هر دستگاه سه اطاق و کریدور با تمام لوازم و آب لوله کشی سرد و گرم و برق ماهیانه ۴۵۰۰ ریال اجاره داده می شود بدون واسطه بعد از ظهر ها بتلفن ۵۵۹۹۵ مراجعه فرمائید

آ-۳۵۳۴۳

آگهی احضار

بهمردیف گروهبان سوم سابق ماشاءاله فرزندعزیزاله‌شهرت فرحوشی دارای شناسنامه شماره ۳۹۲۵۰ صادره از تهران متولد ۱۳۱۳ جمعی سابق موتوری ژاندارمری کل کشور که‌فعلا مجهول‌المکان میباشد اخطار میگردد که‌شماباتمام فراراز خدمت‌در این شعبه تحت‌پیگرد میباشید مستند بماده ۱۴۶ قانون‌دادرسی وکیفرارتش مراتب درسه‌نوبت دریکی ازروزنامه های کثیرالانتشار و روزنامه رسمی کشور شاهنشاهی درج چنانچه از تاریخ آخر این‌آگهی تامدت دوماه حاضر وخودرا معرفی ننمائید قرار مقتضی غیابی درباره شماصادر خواهد شد .

رئیس شعبه ۴ بازپرسی دادستانی ارتش- سرهنگ حاجی لشگری

آ-۳۹۰۷۴ ۱-۳

آموزشگاههای فنی

کلاس عالی برش وخیاطی

(متد گرلاوین) زیرنظر خانم موسوی نسل دروازه شمیران خیابان‌فخرآباد کوچه گلشائیان درب شماره ۱۸۷

آ-۳۳۳۷۱ ۱-۱۳

نقشه‌کشی

دوره جدید کلاس نقشه کشی زیر نظر استادان دانشمند از ششم بهمن ماه تشکیل میشود در این‌کلاس شرکت کنید و بلافاصله با معرفی ما استخدام شوید .

کاخ دانش

نادری- نرسیده‌بچهار راه اسلامبول

ماشین‌نویسی فارسی‌ولاتین

را با ماشین های تحریر رویال مجهزترین ماشین تحریر دنیا در کاخ دانش فرا گیرید و بلافاصله بامعرفی ما استخدام شوید .

کاخ دانش

نادری-نرسیده بچهار راه اسلامبول

آ-۳۹۱۲۲

کلاس رادیو پاریس

چهاردهمین سال تاسیس

نام نویسی شصت و سومین‌دوره درس علمی و عملی رادیو (در ۴ماه) تا اول اسفند - شروع دوم اسفند برای شهرستانها تدریس با مکاتبه خیابان اسلامبول - پاساژ میزبان

آ- ۳۹۱۳۲

آگهی های کوچک

داستان‌های نو

برای انسانهای نو

عصر پائیزی مجموعه‌شش داستان نوشته‌**شاپورقریب**‌ازصبح شنبه‌توسط روزنامه فروشان دردسترس شماقرار میگیرد .

آ-۳۵۳۳۵ ۱-۳

ارمغان حجاز

سفرنامه حج آقای‌مهندس منوچهر سالور در ۱۹۰ صفحه با عکس های جالب و دیدنی توسط کتابخانه ابن سینا منتشر شد .

قیمت ۱۰۰ ریال

آ-۳۸۸۰۴ ۱-۳

خشکبار
فرد شاهرضا

تهیه کننده عالی ترین و خوشمزه ترین خشکبار گرم و سرد از ساعت ۷ صبح تا نیم بعد از دوازده شب از مشتریان محترم پذیرائی می - نماید.

شاهرضا چهارراه پهلوی تلفن ۴۰۸۰۲

آ-۳۴۶۰۱ ۱-۵

لامیدال

تخته مصنوعی رویه پلاستیك‌سیاه سفید . عنابی . افراموجی موجود خیابان رفائیل شماره۶۸ تلفن۴۴۱۱۰

آ- ۳۹۱۲۴

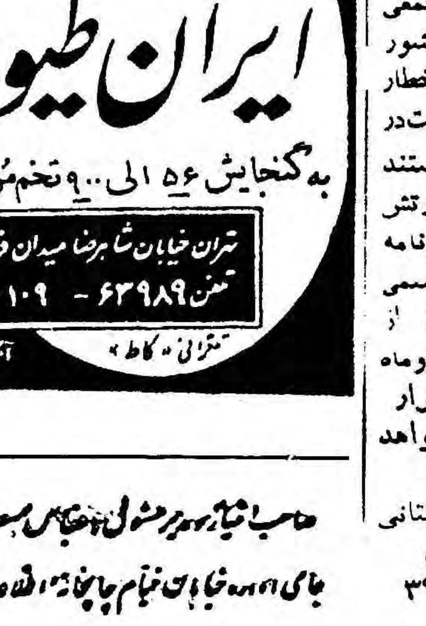

صاحب امتیاز و مدیر مسئول : عباس مسعودی
چاپ اداره خیابان خیام چاپخانه اطلاعات

احتیاجات زندگی

رستوران ژاله مخصوص خانواده‌ها است دارای چلوکباب مطبوع وسایر اغذیه متنوع ولذیذ ایرانی و فرنگی اول لاله‌زار نوجنب سینما متروپل تلفن ۳۲۳۳۱ ناهار کامل ۵۵ ریال

مهندسین دفتر فنی مساش و شرکت ساختمانی بلوار تهیه کننده وسازنده بهترین نقشه‌های ساختمانی نشانی خیابان نادری کوچه نو بهار تلفن۶۲۱۱۱ و ۶۴۹۴۹

آ-۳۴۰۳۹ ۱-۶

رنده اره سمباده

متـه الکتریکی نجاری بهمن پور وشسب خیابان شاهرضا مقابل ویلا ۲۷۳ تلفن ۴۴۷۲۸ یا ۸۴۲۱۰

آ-۳۳۶۷۳ ۱-۵

سازمان دکوراسیون دفتر ساختمانی
آرکادیا
پیمانکار
تزئینات داخلی وساختمان
تلفن ۴۱۰۲۳

فقط با یك قوطی پودر ظرفشوئی

اوراك نقره آلات وسائل آشپزخانه روشوئی و موزائیك خود را بتازه‌گی ودرخشندگی اولیه برگردانیدنماینده انحصاری چهار راه گلوبندك سرای سیگارچی تلفن ۲۱۳۳۸

آ-۳۵۱۸۹ ۱-۴

فروش اتومبیل

ماشین‌های زیر نقد و اقساط به بفروش میرسد

چندستگاه بنزدیزل‌وبنزینی ازمدل ۵۶ تا ۵۹ شش دستگاه اوپل رکورد ۵۹ و ۶۰ - فولکس واگن از ۵۵ تا ۶۰ - فورد تانوس و جیپ ۵۸ - فیات ۱۱۰۰ و دوفین و سیمکا مدل های بالا تلفن ۶۱۴۴۰

ماساژ طبی

برای آب کردن‌چربیهای زائد بدن برطرف نمودن چین و چروکهای صورت ، رفع خستگیها و دردهای مختلف تحت نظر متخصص نادری- روبروی کافه نادری - پاساژگیو

آ-۳۵۳۳۳ ۱-۴

صورت کشیك دائم پزشکان دریکماه بهمن‌ماه ۱۳۳۹

آقایان دکتر حسن احمدی میدان ثریا کوچه پلیس شماره ۱۷ - دکتر اسلام دوست خیابان حشمت‌الدوله چهار راه گلشن تلفن ۲۳۰۶۷ -دکتر محمود انگجی خیابان دروازه دولت مقابل پمپ بنزین تلفن ۳۵۱۴۴ - دکتر خلیل رسولی خیابان امیرآباد خیابان نصرت کاشی ۹۵- دکتر کرامت الله‌فرهودی خیابان شاهرضا چهار راه پل چوبی تلفن ۳۸۵۱۰ - دکتر محمد تقی اسفندیاری خیابان پاستور چهار راه مختاری تلفن ۲۰۹۱۸ - دکتر مهرداد پاك نیا خیابان آذربایجان چهار راه خوش تلفن ۶۵۰۷۳ - دکتر حسین منشی زاده خیابان مولوی بازارچه قنات‌آباد دکتر غلامحسین مهر علی خیابان سلسبیل (چهار راه) تلفن ۶۶۶۶۰ دکتر سید علی میر احمدی خیابان هاشمی بین چهار راه قصر دشت تلفن: ۶۳۶۸۵ -دکتر کاظم نجم‌آبادی خیابان شاهرضا چهار راه‌بیمارستان پهلوی تلفن ۴۷۳۲۳- دکتر عطاالله نیری خیابان شاهپور چهار راه مختاری تلفن ۳۸۷۶۰ - دکتر سید جعفر امیرحمزه خیابان ژاله‌ایستگاه بهنام پلاك ۱۶۳ تلفن ۳۲۸۱۰ دکتر محمود عالم خیابان شمیران مقابل سینما مولن روژ تلفن ۳۴۸۳۵ - دکتر حسین فرهمندی سه راه‌امین حضور اول خیابان ری - دکتر مسعود لاهیجانی خیابان امیر آباد کوچه مهر تلفن ۶۲۴۳۶ - دکتر شاهپور سیاهپوش خیابان امیریه ایستگاه البرز جنب مسجد فخریه دکتر علی نصیری خیابان شاهرضا جنب سینما دیانا کوچه انوار ۶۲۱۷۶-دکترعلی‌اصغرسعادت‌شمیران نیاوران روبروی بهداری شمیرانات دکتر نادر یاسمین خیابان نواب شمالی - چهار راه لولاگر - دکتر حسین گلستانیان خیابان خواجه نظام الملك ایستگاه مدرسه - دکتر دندانپزشکی و دندانسازی شاداب خیابان ری اول صدر الاشراف - دکتر صانعی‌دندانپزشك (پزشك‌مجاز) تخت جمشید انصاری تلفن ۴۵۰۲۹ دکتر حسن فامیلی خیابان شاه‌بیست متری اول - دکتر نعمت الله میقبلی نیاوران - دکتر علیرضا طیاری امیریه - چهار راه مختاری - دکتر بیژن ریاحی خیابان نواب چهارراه اناری تلفن ۵۲۱۳۷- بانو دکترفاطمه آریا خیابان نواب چهار راه اناری دکتر جلال استقامت (دندانپزشك) خیابان پهلوی بلوار کرج کوچه‌فرخی کاشی ۵۳ تلفن ۶۸۴۱۹- دکترمحمود علم آموز میدان ۲۴ اسفند کوی‌بهرام ۶۸۲۸۵ - دکتر حسن داروگرخیابان تخت جمشید - وصال شیرازی تلفن ۴۲۹۹۲ - دکتر اکبر امین هنجنی حشمت‌الدوله غربی نرسیده بچهار راه گلشن ۶۳۹۷۷ - بانو کبری سلیمی ماما خیابان شهناز ایستگاه کلانتری

راهنمای پزشکی اطلاعات

دکتر محمد رضا مسدد

رزیدنت سابق بیمارستانهای امریکا درمان قطعی بیماری های مقاربتی دروازه دولت روبروی ساختمان فیات تلفن ۳۰۲۵۴۸ -پذیرائی عصرها از ساعت ۵الی ۸ بعد از ظهر .

دکتر دانشگر

امراض مقاربتی و جلدی وسوزاك تازه وکهنه‌ورم پروستات ضیق مجرا سستی و بواسیر امراض زنانه و نازائی خیابان سپه مقابل پستخانه تلفن ۳۰۲۴۱۶

دکتر عباس نیك‌نژاد

متخصص از دانشگاه پاریس در بیماریهای معده - روده کبد - لوزالمعده درمان بواسیر بدون عمل فیستول -فیسور بامتد مولر دروازه شمیران خیابان گرامی

دکتر رفیعی

متخصص بیماریهای جهازهاضمه

از دانشگاه پاریس معده کبد . روده - پذیرائی ۴ تا ۸ بعد از ظهر خیابان جامی اول کوچه پاریس تلفن ۶۳۰۶۰ .

دکترا - پولوسا

متخصص بیماریهای مقاربتی‌مجاری ادرار و تناسلی خیابان فردوسی‌بالا کوچه صادق تلفن ۴۶۵۸۹ پذیرائی صبح و عصر

دکتر رحمانی

متخصص امراض اعصاب و روح از دانشگاه لندن خیابان پهلوی بالاتر از چهارراه امیراکرم تلفن ۴۵۱۱۴ پذیرائی صبح‌و عصر

دکتر میری - دکتر امیرفضلی

دکترعفت میری متخصص‌بیماری های‌کودکان دکتر گیتی امیر فضلی : متخصص بیماری های زنان زایمان از امریکا پذیرائی بعد از ظهر ها خیابان پهلوی نرسیده به تخت جمشید

دکتر مرتضی شریفی

متخصص امراض قلب .عروق از دانشگاه پاریس خیابان جامی -خیابان استخر - اول کوی خواجوپذیرائی عصرها -تلفن ۴۹۷۴۸

پلی‌کلنیك

دکتر صدیقی -دکتر مجاهدی

رزیدنت‌سابق بیمارستانهای‌امریکا بیماریهای داخلی اطفال مقاربتی ترك تریاك وسایر مواد مخدره ترك‌الکل مجهز به دستگاه های رادیوسکپی و انروسل تراپی(بخور پنی‌سیلین و غیره) دیاترمی

پذیرائی بعداز ظهر ها و ایام تعطیل وشبها تا صبح خیابان شاه روبروی مسجد سجاد شماره‌تلفن ۴۹۵۲۶

دکتر معانی

امراض مقاربتی-مجاری ادرار - معالجه سوزاك‌تازه و کهنه ورم پروستات و سستی و ناتوانی-ضیق مجرا امراض زنانه خیابان‌فردوسی مقابل بانك ملی مرکز

کلنیك فیزیوتراپی‌دکترخطیبی

مجهز بکامل‌ترین وسایل برقی‌جهت دردها و عوارض‌بعد از اعمال جراحی وشکسته‌بندی-فلجی‌ها-فلج‌اطفال-درد های رماتیسمی -بیماری جلدی - جانی های‌موضعی .اکسیژن تراپی شبانه روزی جهت بیماران همکاران محترم آماده‌است .

خیابان پهلوی پائین تر ازسه‌راه شاه تلفن۴۱۷۷۶

علاج قطعی بواسیر
بدون عمل جراحی
دکتر ابراهیم سعید
خیابان قاآنی شماره ۱۰۰

دکترمیری - دکترامیرفضلی

دکتر عفت میری :متخصص بیماری های کودکان -دکتر گیتی امیر فضلی: متخصص بیماری های زنان زایمان از امریکا پذیرائی بعد از ظهر ها خیابان پهلوی نرسیده‌به تخت جمشید .

امشب بکدام سینما میروید؟

سینماهای درجه یک

سینما آسیا تلفن ۴۲۹۰۹
تعطیلات در اسپانیا (سینما سکوپ-رنگی - دوبله بفارسی) باشرکت : آلبرتوسوردی- دوریان‌گری. شروع: ۱۰ر۳۰ صبح- ۳- ۵- ۷- ۹

سینما امپایر (تلفن : ۶۷۲۵۲)
عشق کولی (سینما سکوپ-رنگی- دوبله بفارسی) با شرکت : نیکل گورسل- گیولابوس شروع : ۱۰ر۳۰ صبح ۳-۵-۷- ۹بعد از ظهر

سینما ایران (تلفن : ۳۶۳۵۴)
پیمان با شرکت : ژاله - تابش - روانبخش . شروع : ۱۰ر۳۰ صبح - ۲- ۴ - ۶ - ۸ بعد از ظهر

سینما پلازا (تلفن : ۴۴۲۵۵)
ترس و موفقیت (ویستاویژن - دوبله بفارسی) با شرکت : آنتونی-پرکینز -کارل‌مالدن .شروع . ۱۰ر۳۰ صبح - ۳ - ۵ - ۷ - ۹ بعد ازظهر

سینما تخت جمشید (تلفن: ۴۳۵۵۰)
برای که زنگها بصدا در می آید (رنگی- دوبله بفارسی)با شرکت : گاری کوپر - اینگرید برگمن شروع: ۳-۵-۷-۹ بعد از ظهر

سیما حافظ تلفن ۳۴۰۷۴
سرگذشت دوناخدا (رنگی - زیرنویس فارسی) شروع: ۱۰ر۳۰ صبح-۲ر۳۰-۴ر۳۰- ۶ر۳۰- ۸ر۳۰ بعد ازظهر .

سینما دنیا (تلفن : ۳۳۸۱۲)
ترس و موفقیت (ویستاویژن - دوبله بفارسی) با شرکت : آنتونی پرکینز -کارل‌مالدن .شروع . ۱۰ر۳۰ صبح ۲ر۳۰ - ۴ر۳۰ - ۶ر۳۰ - ۸ر۳۰ بعد از ظهر

سینما رادیو سیتی تلفن ۴۳۳۲۰
در آخرین لحظه (واید اسکرین - دوبله بفارسی) باشرکت: هورست بوخهلتز - جان میلز . شروع : ۱۰ر۳۰ صبح- ۳- ۵- ۷- ۹ بعد از ظهر .

سینما رکس تلفن: ۳۴۱۶۹
در آخرین لحظه (واید اسکرین - دوبله بفارسی) باشرکت: هورست بوخهلتز - جان میلز . شروع : ۱۰ر۳۰صبح- ۲ر۳۰- ۴ر۳۰- ۶ر۳۰- ۸ر۳۰ بعد از ظهر .

سینما سعدی تلفن ۳۶۴۶۸
تعطیلات در اسپانیا (سینما سکوپ-رنگی - دوبله بفارسی) باشرکت : آلبرتوسوردی- دوریان‌گری. شروع: ۱۰ر۳۰ صبح- ۲ر۳۰- ۴ر۳۰- ۶ر۳۰- ۸ر۳۰ بعد از ظهر .

سینما سهیلا تلفن ۳۶۴۲۴
مردی که تنها بود (رنگی - دوبله بفارسی) باشرکت : ری‌میلاند- مری مورفی . شروع : ۱۰ر۳۰صبح- ۲ر۳۰- ۴ر۳۰ - ۶ر۳۰ - ۸ر۳۰ بعد از ظهر

سینما مولن‌روژ (تلفن : ۳۰۳۰۳۰)
تله (ویستاویژن - رنگی -دوبله بفارسی) باشرکت: ریچاردویدمارك- تینالوئیز شروع : ۱۰ر۳۰ صبح- ۳- ۵-۷-۹ بعد از ظهر

سینما میامی تلفن ۳۷۳۴۹
پیمان با شرکت : ژاله -تابش- روانبخش شروع : ۱۰ر۳۰ صبح - ۲ر۳۰ - ۴ر۳۰- ۶ر۳۰ -۸ر۳۰

سینما نیاگارا تلفن ۶۵۳۰۷
مردی که تنها بود (رنگی - دوبله بفارسی) باشرکت : ری‌میلاند- مری مورفی . شروع : ۱۰ر۳۰صبح- ۲ر۳۰ - ۴ر۳۰ - ۶ر۳۰ -۸ر۳۰

سینما آریا
اتللو (رنگی - دوبله بفارسی)با شرکت : سرگئی بوندارچوك .شروع: ۱۰ر۳۰صبح ۲ر۳۰ - ۴ر۳۰ -۶ر۳۰- ۸ر۳۰ بعد از ظهر

سینما المپیا . (تلفن : ۶۵۷۹۸)
تارزان‌در نبردزندگی (سینماسکوپ -رنگی دوبله بفارسی) با شرکت : دنی میلر شروع : ۲ر۳۰ - ۴ر۳۰ - ۶ر۳۰ - ۸ر۳۰ بعد از ظهر

سینما ایفل تلفن ۴۰۱۱۶
نخستین‌ترانه عشق‌شروع :۱۰ر۳۰ صبح ۳-۵-۷-۹ بعد از ظهر

سینما برلیان (تلفن :۳۳۵۳۵)
تله (ویستاویژن - رنگی -دوبله بفارسی) باشرکت: ریچاردویدمارك- تینالوئیز شروع : ۱۰ر۳۰ صبح-۲-۴-۶-۸ بعد از ظهر

سینما تهران (تلفن : ۳۸۱۶۵)
افسانه های روستائی (دوبله به فارسی) باشرکت : راج کاپور -نوتان شروع : ۱۰ر۳۰ صبح - ۲ر۳۰ - ۴ر۳۰ - ۶ر۳۰ - ۸ر۳۰ بعد ازظهر

سینما اسکار (تلفن :۴۵۷۹۷)
ایستگاه اتوبوس (سینما سکوپ-رنگی - دوبله بفارسی)با شرکت مرلین مونرو - دان موری - شروع ۱۰ر۳۰ صبح -۲ -۴ -۶ -۸بعدازظهر

سینما پارك تلفن ۳۹۶۳۷
پیمان با شرکت : ژاله -تابش- روانبخش شروع : ۱۰ر۳۰ صبح - ۲ر۳۰ - ۴ر۳۰- ۶ر۳۰ -۸ر۳۰ بعد از ظهر

سینما چارلی تلفن ۶۸۴۶۱
نگاه کن ، ناخنك نزن (سینماسکوپ) دوبله بفارسی) با شرکت : چلوآلونسو - اکوتونیاتسی ، شروع ۱۰ر۳۰ صبح -۳-۵ -۷ -۹بعدازظهر

سینما دیانا تلفن ۴۲۰۱۰
پیمان با شرکت : ژاله -تابش- روانبخش شروع : ۱۰ر۳۰ صبح - ۲ر۳۰ - ۴ر۳۰- ۶ر۳۰ -۸ر۳۰

سینما رویال تلفن ۴۹۷۸۵
همه فن حریف (سینماسکوپ - رنگی -دوبله بفارسی) با شرکت : ادی کنستانتین .ژولیت گرکو .شروع ۱ر۳۰ صبح - ۳-۵-۷-۹بعدازظهر

سینما زهره (تلفن :۳۰۴۸۰۸)
آخرین قطار ازگان‌هیل (ویستاویژن- رنگی - دوبله بفارسی باشرکت : ۱۱صبح -۱½-۳½-۵½ -۷½ بعد ازظهر

سینما کارون (تلفن : ۴۰۰۶۵)
افسانه های روستائی (دوبله به فارسی) با شرکت راج کاپور -نوتان شروع : ۲ر۳۰ - ۴ر۳۰ - ۶ر۳۰ - ۸ر۳۰ بعد از ظهر

سینما کریستال (تلفن : ۳۷۶۷۵)
تله (ویستاویژن - رنگی دوبله بفارسی) باشرکت : ریچاردویدمارك تینالوئیز شروع : ۱۰ر۳۰ صبح - ۲ر۳۰ - ۴ر۳۰ - ۶ر۳۰ - ۸ر۳۰ بعد از ظهر

سینما متروپل تلفن ۳۹۴۱۰
همه فن حریف (سینماسکوپ - رنگی -دوبله بفارسی) با شرکت : ادی کنستانتین .ژولیت گرکو .شروع ۱۰ر۳۰ صبح-۲ر۳۰-۴ر۳۰ -۶ر۳۰- ۸ر۳۰ بعد از ظهر

سینما همای تلفن ۴۳۱۶۹
همه فن حریف (سینماسکوپ رنگی -دوبله بفارسی) با شرکت : ادی کنستانتین .ژولیت گرکو .شروع ۱۰ر۳۰ صبح -۲ -۴ -۶ -۸بعدازظهر

سینماهای درجه دو

سینما پردیس
جیب بر خیابان جنوب با شرکت ریچارد ویدمارك . شروع :۲ر۳۰ - ۴ر۳۰-۶ر۳۰- ۸ر۳۰ بعد از ظهر

سینما تاج تلفن ۳۳۰۶۴
مردی از آلمو (رنگی -دوبله‌بفارسی) با شرکت : گلن فورد . شروع : ۱۰ر۳۰صبح-۲ر۳۰-۴ر۳۰ - ۶ر۳۰- ۸ر۳۰ بعدازظهر
۴ر۳۰- ۶ر۳۰- ۸ر۴۵ بعدازظهر

سینما سیلوانا (تلفن : ۳۳۰۷۷)
دراکولا و مهرویان (سینما سکوپ رنگی - دوبلـه بفارسی) با شرکت: سیلواکوشینا - وناتوراشل شروع . ۲ر۳۰ - ۴ر۳۰ - ۶ر۳۰ - ۸ر۳۰ بعد از ظهر

سینما فردوسی تلفن ۳۵۷۸۴
دلاوران دوران (سینما سکوپ‌رنگی دوبله بفارسی) شروع : ۹ر۳۰صبح-۱۲ر۳۰-۴ر۳۰-۶ر۳۰-۸ر۳۰بعدازظهر

سینما فری تلفن ۲۷۸۹۳
سامپو(سینماسکوپ - دوبله‌بفارسی-رنگی - شروع : ۳-۵-۷-۹بعدازظهر بعد از ظهر .

سینما مراد (تلفن: ۳۷۳۸۹)
پمپئی درآتش (سینما سکوپ-رنگی- دوبله بفارسی) با شرکت : استیوریوز-شروع:۲-۴-۶- ۸بعد از ظهر

سینما مشعل (تلفن : ۳۳۸۲۶)
وداع بااسلحه (سینما سکوپ - رنگی - دوبله بفارسی) با شرکت : راك هودسن ویتور یودسیکا .شروع. ۱۰ر۳۰ صبح - ۲ر۳۰ - ۱۵ر۵

تئاتر ها

جامعه باربد (تلفن : ۳۲۲۶۵)
مستنطق با شرکت جعفری -شهلا قدکچیان . شروع . ۸ر۳۰ بعد از ظهر

تاتر پارس (تلفن:۳۸۸۱۱-۳۳۴۳۳)
سقوط باشرکت شفیع -پوراندخت (کنسرت آفت) شروع : ۸بعداز ظهر (جمعه ها ۳-۵-۸ بعداز ظهر)

تاتر تهران (تلفن : ۳۰۲۲۹۹)
ته سیگار طلائی باشرکت تحصنی پروانه . شروع : ۸ر۳۰ بعد از ظهر

عمده‌فروشی و مرکز پخش سرشوی گیاهی کمند شرکت تولیدی کمند با مسئولیت محدود - تهران - خیابان شاه‌آباد مقابل سینما سعدی

آ- ۳۹۰۳۸

تلفن ۳۷۵۷۳و۳۹۱۷۹

نمایندگانی که در ۲۴ ساعت اخیر انتخاب شدند

نماینده قصر شیرین

طبق گزارش تلفنی خبر نگار ما در قصر شیرین قرائت آراء ساعت ده شب گذشته در قصر شیرین پایان یافت و از مجموع ۹۷۶۴ رای ماخوذه آقای دکتر عباس حاتم کاندیدای حزب مردم بااکثریت ۹۷۵۲ رای بنمایندگی انتخاب شد .

نماینده بیرجند ـ خبر نگار ما درمشهد تلفنی اطلاع داد قرائت آراء در بیرجند پایان یافت وآقای خزیمه علم کاندیدای منفرد بااکثریت ۱۲۷۶۶ رای بنمایندگی مجلس‌انتخاب شد .

۷۲۰ نفر اعضای

بقیه از صفحه اول

محل ۸۰ حوزه انتخاباتی درتهران بازدید بعمل آوردند .

جلسه آینده

جلسه آینده‌انجمن‌صبح روزشنبه خواهد بودو در جلسه مزبوردعوت‌نامه برای ۷۲۰ نفر تنظیم و تا روز یکشنبه آینده ارسال خواهد شد.

شروع انتخابات کاشان

امروز اطلاع رسید که پیش ازظهر امروز دستورانتخابات‌شهرستان کاشان از طرف وزارت کشور صادر گردید.

انجمن نظارت‌کاشان

بطوریکه خبرنگارما درکاشان‌تلفنی گزارش داد ساعت ده صبح امروز بنا بدعوت فرمانداری کاشان ۳۶ نفـر نمایندگان طبقات‌ششگانه‌درفرمانداری حضوریافتند وطی جلسه‌ای آقایان سرهنگ محمد غفاری ،حبیب‌اله‌سپهری حسین اطمینان ، حاج سید محمد هاشمیان ، سید محمد تسلطی ،عباس احدیت ، حاج علی مسجی ، مرتضی فیضی‌واحمد تقدیسی بسمت اعضای انجمن نظارت‌برانتخابات‌کاشان‌انتخاب شدند .

بوشهر

گزارش تلگرافی خبرنگار ماازبوشهر حاکیست که‌طوفان‌وبارندگی انتخابات بندر بوشهر و سواحل جنوب را متوقف ساخته است .

درحالیکه انجمن‌نظارت‌برانتخابات دوره بیستم مجلس شورایملی‌بوشهر اعضای انجمن های فرعی خود و همچنین تاریخ اخذ رای را که دیروز بوده تعیین کرده بود هنوز بحالت انتظار بسر میبرد تا آنکه هوا مساعد شود شدت طوفان‌بقدری است که تاکنون چندین درخت کهنسال را ریشه کن نموده است.

خبرنگار ما اضافه میکندا‌عضای انجمن های فرعی در حالیکه‌منتظر بودند هوا مساعد شود تابحوزه‌های تابعه جهت گرفتن رای برونداباران شدیدی شروع بباریدن کرد و ناگهان دریا متلاطم گردید شدت باران بحدی است که آب درخیابان های‌بندر بوشهر جاری است .

فرمانداری بندر بوشهر ومقامات مربوطه برای فرستادن‌اعضای‌انجمن مرکزی به حوزه های تابعه‌ازوزارت کشور ووزارت پست وتلگراف‌تقاضا نموده است ، که بپاشگاه هواپیمائی کشوری آبادان که چند دستگاه هواپیمای آن در اجاره وزارت پست و تلگراف برای حمل‌پست‌های بنادر وسواحل جنوب است دستور دهند که صندوق های اخذ آراء واوراق و تعرفه و اسناد انتخابات را همراه بانمایندگان بانجمن‌های تابعه حوزه خود برسانند .

خبرنگار ما در دنباله گزارش خود میافزاید هنوز هیچگونه‌تصمیم مجددی گرفته نشده که چه روز ـ هائی اخذ رای بعمل خواهد آمد و این امر موکول‌برسیدن‌نمایندگان انجمن مرکزی بحوزه های انتخابیه شده است .

قم ـ خبرنگار ما در قم تلفنی گزارش داد ازساعت ده صبح‌امروز عدهٔ زیادی از طبقات مختلف اهالی قم در تلگرافخانه اجتماع نمودند و نسبت بمتوقف بودن انتخابات این شهرستان تلگرافاتی‌بمقامات مربوط مخابره کردند اجتماع کنندگان در تلگرافاتیکه بمرکز مخابره کرده تقاضای بجریان افتادن انتخابات‌را کرده‌اند

گزارش خبر نگاران اطلاعات از شهرستانها حاکیست که اخذ آراء امروز در شهرستان های : میانه ، گرگان ، بیجار ، الیگودرز رشت و بجنورد به پایان می رسد و از صبح فردا قرائت آراء آغاز می شود .

همچنین در بیشتر شهرستان هائی که انجمن نظارت تشکیل شده روز اخذ آراء نیز تعیین گردیده‌است

الیگودرز

اخذ آراء از روز گذشته در الیگودرز آغاز شد و تا بعد از ظهر امروز ادامه خواهد داشت بلافاصله قرائت آراء آغاز می شود .

مرند

اعضای انجمن اصلی نظارت در پنجمین جلسه خود نمایندگان‌انجمن های‌فرعی راانتخاب‌نمود ونمایندگان مزبور بمحل ماموریت خود عزیمت نمودند

دشتستان

طبق آگهی فرمانداری روزهای اول و دوم بهمن ماه در دشتستان اخذ رای به عمل خواهد آمد .

یکی از کاندیدا هاطی‌تلگرافی به وزارت کشور و استانداری‌فارس سبت‌به تشکیل انجمن‌نظار اعتراض نموده همچنین چندروز پیش‌میتینگی از طر ف‌یکی از کاندیدا های‌منفرد بر گزار شد .

مهاباد ـ از طرف انجمن نظارت بر انتخابات مهاباد طی‌جلسه‌ای محل صندوقهای آراء و حوزه‌های فرعی تعیین گردیدونمایند گان‌فرمانداری وانجمن نظارت بمحلهای خودعزیمت کردند .

ساری ـ انجمن نظارت برانتخابات شهرستان ساری طی جلسه‌ای روز های یکشنبه دوم و دو شنبه سوم و سه شنبه چهارم بهمن ماه را برای اخذ رای در این شهرستان وحوزه های تابعه تعیین کرد .

سنندج ـ گزارش تلفنی خبرنگار مادر سنندج حاکی استکه از روز شنبه اول تا پایان روز دو شنبه سوم بهمن ماه در سنندج اخذرای میشود

مریوان ـ طبق گزارش خبرنگار ما درسنندج اخذ رای در مریوان نیز از روز اول بهمن ماه شروع می شود و تا دو شنبه سوم بهمن ماه ادامه خواهد داشت . کاندیداها ی مریوان آقای محمد حسن آصف وزیری از حزب مردم ودکترفریدون معتمد وزیری از حزب ملیون می باشد .

تبریز ـ خبرنگار ما در تبریز تلفنی اطلاع داد محل تمام حوزه‌های فرعی از باتی تبریز تعیین شده و قرار است ظرف دو روز آینده اعلامیهٔ اخذ رای از طرف انجمن نظارت بر انتخابات صادر شود .

محلات

بیست‌و چهار ساعت پس‌ازتشکیل انجمن نظارت بر انتخابات عده‌زیادی بعنوان اعتراض با این انجمن در مزبور می باشند .

علیاحضرت ملکه فرح

بقیه از صفحه اول

در مراسم افتتاح ، ابتدا علیا حضرت فرح پهلوی بیاناتی ایراد خواهند فرمود و سپس بانو خزیمه علم گزارش سالانه جمعیت را معروض خواهد داشت و سپس برنامه‌های هنری اجرا خواهد گردید .

از روز یکشنبه دوم بهمن برنامه کنگره آغاز میشود وپیش‌از ظهرها بانوان جمعیت های شهرستانها از موزه ها ـ کاخها و موسسات خیریه دیدن میکنند و بعد از ظهر ها در تالار کاخ بنیاد پهلوی کنفرانس هائی ترتیب داده میشود .

تاریخ اخذرای درشهرستانها

نام شهرستان	تعداد نماینده	تاریخ اخذرای
شهرکرد	یکنفر	چهارشنبه ۲۸ پنجشنبه ۲۹
میانه	یکنفر	سه شنبه ۲۷ تا ۲۹
گرگان	یکنفر	چهارشنبه ۲۸و پنجشنبه ۲۹
اهواز	دونفر	جمعه سی‌ام دیماه تا دوم‌بهمن‌ماه
بیجار	یکنفر	سه شنبه ۲۷ تا ۲۹ دی ماه
شاهیور آذربایجان	یکنفر	پنجشنبه ۲۹ تا اول بهمن ماه
الیگودرز	یکنفر	چهارشنبه ۲۸ تاپنجشنبه۲۹دیماه
قوچان	یکنفر	یکشنبه دوم بهمن‌ماه‌ودوشنبه سوم
خوی	یکنفر	دوشنبه سوم بهمن تا ششم
رشت	دونفر	چهارشنبه ۲۸ تا ۲۹
تربت‌جام	یکنفر	جمعه سی‌ام دیماه تا اول‌بهمن‌ماه
فلاورجان	تابع‌لنجان	جمعه ۳۰ دیماه تا دوم بهمن‌ماه
مشهد	چهارنفر	سه شنبه چهارم تاششم بهمن ماه
درگز	یکنفر	جمعه سی‌ام دیماه
خرم‌آباد	یکنفر	پنجشنبه ۲۹ تا سی ام دیماه
زابل	یکنفر	چهارشنبه ۲۸ تاسی‌ام دیماه
لاهیجان	یکنفر	شنبه اول تا دوم بهمن ماه
نوشهر	یکنفر	شنبه اول تا دوم بهمن ماه
آباده	یکنفر	پنجشنبه ۲۹ وجمعه‌سی‌ام‌دیماه
جهرم	یکنفر	یکشنبه دوم تا سوم بهمن‌ماه
سنندج	یکنفر	شنبه اول تا سوم بهمن ماه
بجنورد	یکنفر	سه شنبه ۲۷ تا ۲۹ دی ماه
دشتستان	یکنفر	اول تا دوم بهمن

بنابرگزارش خبرنگاران اطلاعات اخذ آراء فردا در شهرستانهای : اهواز ، تربت‌جام ، فلاورجان و درگز آغاز خواهد شد .

هم چنین اخذ آراء فردا در شهرستانهای : خرم‌آباد ، زابل‌و آباده بپایان خواهد رسید .

سفیرکبیر عربستان‌سعودی بمرخصی رفت

آقای حمزه غوث سفیر کبیر عربستان سعودی در تهران امروز برای استفاده از یکماه مرخصی تهران‌را به قصد کشور خویش ترك کرد .

در غیاب سفیر کبیر آقای حشام حافظ دبیرسفارت با سمت کاردار موقت عهده دار امور سفارت‌کبرای عرستان سعودی خواهد بود .

ملاقات سفیر اطریش باوزیر بازرگانی

ساعت نه صبح امروز سفیر کبیر اطریش در وزارت‌بازرگانی حضوریافت و با آقای دکتر پورهمایون وزیر بازرگانی ملاقات نمود و پیرامون مسائل مربوط به بازرگانی دوکشور گفتگو شد .

دروزارت خارجه

آقای عبدالحسین مستوفی سمیعی بسمت بازرس وزارتی در وزارت امور خارجه منصوب شد .

آقای منصور عدل اسفندیاری به معاونت سرکنسولگری شاهنشاهی در سانفرانسیسکو منصوب شد .

تلگرافخانه متحصن گردیدند و تلگرافهای اعتراض آمیز بوزارت کشور مخابره نمودند .

لار

طبق گزارش خبرنگار اطلاعات از لار اعضای انجمن نظارت بشرح زیر تعیین گردیدند :

آقایان : محمد کاظم معتمد به سمت رئیس ، محمد حسن رستگار، بسمت نایب رئیس ، حبیب اللهطالع محمد کاظم سوخك ، محمد جواد احمدی ومحمد خان بیگدلی بسمت منشی و علی اکبر رضاپور ،قدرت‌اله صداقت بسمت عضو اصلی .

انجمن نظارت در اولین جلسه‌خود دستور تشکیل انجمن های فرعی را تصویب و ابلاغ نمود .

کاندیدای میانه از حزب ملیون

روز گذشته در مورد کاندیدای حزب ملیون در میانه اشتباهی رخ داده بود بدین ترتیب که نام‌آقای شیخ الاسلامی کاندیدای میانه از حزب ملیون ذکر نشده بود . در صورتی که آقای مصطفی وکیلی از حزب ملیون کاندیدای شهرستان مزبور می باشند .

فعالیت‌های انتخاباتی درحزب ملیون

عصر دیروز و امروز فعالیت های انتخاباتی حزب ملیون در تهران ادامه داشت و عده‌ای از اصناف وفرهنگیان و کارگران در محل حزب حضور یافتندو از طرف آقایان دکتر اقبال ، جم ، دکتر امامی ، محمدعلی مسعودی گرجی‌و خرازی و معرفت برای آنها صحبت شد .

در این‌اجتماعات‌درمورد نحوه فعالیت حوزه‌های حزب در تهران‌وتشکیلات کارگری‌و اصناف وابسته بحزب مذاکره وگفتگو میشود .

جلسات انتخاباتی دیشب منفردین

دیشب منفردین تهران در جلسات انتخاباتی عده‌ای از اعضای صنف لبنیات فروش و طلاقانی های مقیم مرکز شرکت کردند .

جلسه اول با حضور آقایان دکتر امینی ، سید جعفر بهبهانی ، دکتر جزایری و اشتری در کوچه نظامیه و بدعوت صنف لبنیات فروش تشکیل شدو پس از آن آقایان منفردین تهران در جلسه طالقانی های مقیم تهران شرکت کردند . در هردو جلسه آقایان امینی ، بهبهانی ، دکتر جزایری و اشتری پیرامون امور انتخاباتی صحبت کردند .

همچنین دیشب یك جلسه انتخاباتی در منزل آقای دکتر جزایری با حضور عده‌ای از رؤسای دبیرستانها و دبستانها وسایر فرهنگیان تشکیل شد، در این جلسه نیز مذاکراتی در اطراف امر انتخابات صورت گرفت و چند تن از حضار صحبت کردند و پشتیبانی خود را از آقای دکتر جزایری اعلام داشتند .

کنفرانس کاراکاس

بقیه از صفحه اول

مفاد مذاکرات در این زمینه اطلاع حاصل کردند انتشار میبابد .

کاراکاس ـ ۱۹ ژانویه

آسوشیتدپرس ـ روزنامه « لاس فرانهاس » درشماره امروز خود می نویسد دولت ونزوئلا باید امضای قرار داد با کشورهای صادر کننده نفت خاورمیانه را بتعویق اندازد تا شرائط قرار داد کاملا برای‌ونزوئلا مناسب باشد .

این روزنامه نیز سهمیه بندی شیخ عبداله طریقی ، وزیر نفت عربستان سعودی را مخالف منافع ونزوئلا میداند ، و مینویسد ذخائر نفتی ، درونزوئلا نسبت به خاورمیانه درسطح پائین تری قرار دارد و این امر در سهمیه بندی ممکن است به ضرر ونزوئلا تمام شود .

لکن روزنامه مزبور مینویسدکه مذاکره باکشورهای نفتی خاورمیانه پیرامون مشکلات نفت ،مسئله‌ایست واظهار امیدواری میکندکه‌مذاکرات کنونی نتایج نیکوئی ببار آورده و در دفاع از بهای نفت، موثر افتد

درخانه نمونه کودکان

ازساعت ٤ بعد از ظهر روز سه شنبه ۱۱ بهمن ماه ۳۹ تا نیمه‌شب جشنی‌در خانه نمونه کودکان(واقع در خیابان شمیران ـ مقابل‌بی‌سیم قصر) دایر است .

در این مراسم برنامه هائی با همکاری اداره کل هنرهای زیبای کشور و خوانندگان‌محبوب‌ایرانی‌ـ بازیها وسرگرمی های‌مختلف‌وبوفه ارزان و متنوع در خدمت شرکت کنندگان است .

حوادث شمیران وشهرری

*دیروز اتومبیل سواری کرایه شماره ۲۵۲۶ برانندگی قاسم تجلی در ابن بابویه بازن سی ساله ای بنام زهرا فرزند علی تصادف کرد مجروح این حادثه در بیمارستان فیروز آبادی بستری است .

*عصر دیروز محمد طاهر خانی کارگر چرمسازی اقبال واقع در دولت آباد شهر ری هنگام کار هر دو پایش لای تسمه موتور کار خانه رفت و شکست مصدوم‌در بیمارستان فیروز آبادی بستری است .

*ظهر دیروزکامیون شماره۱۵۱۱۳ در نزدیکی ایستگاه پسیان در جاده پهلوی شمیران با زنی بنام بانو حکیم تصادف کرد و در این حادثه پای زن مزبور شکست راننده‌کامیون متواری شد و مامورین در تعقیب او میباشند

پیش‌بینی وضع هوا

پیش‌بینی وضع هوای ایران تاظهر فردا بدینقرار است : هوای‌تهران صاف در بعضی ساعات بامقداری ابرکه برمقدار ابرها افزوده شده ودر ارتفاعات همراه بابارندگی خواهد بود . هوای آذربایجان کرمانشاه،کردستان خوزستان سواحل غربی دریای مازندران قسمتی ابری گاهی همراه بابارندگی وهوای نواحی شمالی وخراسان قسمتی ابری وهوای سایر نقاط صاف‌تا کمی ابری پیش‌بینی میشود .

حداکثر درجه حرارت تهران در ۲۴ ساعت گذشته ۱۰ درجه سانتیگراد بالای سفر بوده‌است .

گرمترین نقاط در ۲۴ ساعت گذشته بندر جاسك باحداکثر ۲۴ درجه سانتیگراد بالای صفر وسردترین نقاط شهرکرد باحداقل۳ درجه‌سانتیگراد بوده‌است .

مجالس جشن میلاد حسینی

بمناسبت میلاد مسعود حضرت امام‌حسین علیه‌السلام مجالس‌جشنی فردا بشرح زیر منعقد است .

پذیرائی آیةالله کاشانی

بمناسبت تصادف فردا با میلاد مسعودحضرت اباعبداله‌الحسین (ع) حضرت آیت‌اله کاشانی پذیرائی و وعظ وسخنرانی خواهند داشت .

ازطرف‌آذربایجانیان

مجلس جشن میلاد حسینی امشب در ساعت ٥ الی ۹ بعد از ظهر از طرف هیئت آذربایجانیان مقیم مرکز در منزل آقای شربت ـ اوغلی بر پا میباشد .

در نارمك

فردا روز جمعه از ساعت ٤ الی ۷ بعد از ظهر مجلس جشنی بمناسبت ولادت‌حضرت‌سیدالشهداءعلیه‌السلام در دبیرستان در دشت نارمك منعقد است .

در دبستان داریوش

بمناسبت میلاد مسعود حضرت امام حسین علیه‌السلام روز جمعه فردا مجلس جشنی از ساعت ٤ بعد از ظهر در محل دبستان داریوش کبیر جوادیه بر گزار میشود .

در حسینیه هاشمی

بمناسبت میلاد مسعود حضرت سیدالشهداء (اباعبداله الحسین ع) مجلس جشنی در روز پنجشنبه دوم شعبان المعظم از ساعت ٦ الی ۹ بعد از ظهر از طرف خاندان هاشمی شیرازی در حسینیه مرحوم آقاسید هاشم طاب ثراه منعقد است .

قرائت آراء در رشت وچند شهرستان دیگر ادامه دارد

بنابرگزارش خبرنگاران اطلاعات قرائت آراء در شهرستانهای :فسا، رفسنجان ، رشت ، بیجار و سقزنزدیك باتمام است . تاکنون موفقیت‌آقایان زیر حتمی بنظر میرسد.

فسا ـ آقای مرتضی حکمت ـ از حزب ملیون ـ رفسنجان ـ آقای‌بهمنیار از حزب ملیون ، رشت ، آقایان مهندس جفرودی و اسماعیل اکبر از حزب مردم و بیجار مصطفی ذوالفقاری کاندیدای منفرد و سقز ، محمد عباسی از حز ب‌مردم

درراه بابل براثر یك تصادف چهارنفر کشته شدند

خبرنگار ما درآمل تلفنی گزارش داد ظهر امروز اتومبیل سواری شماره ۲۹ برانندگی احمد موسی زاده با ۱۲نفر سرنشین‌براثر سرعت زیاد در راه آمل‌ـبابل بایك کامیون بشدت تصادف کرد در این تصادف راننده اتومبیل سواری و سه نفر از سرنشینان آن آناجانسپردند وسایر مسافرین بسختی مجروح گردیدند هنوز هویت سه نفر دیگر از مقتولین این حادثه معلوم نشده است

اسامی مجروحین عبارت‌از محمدرضا گنجیان،علی‌اصغرابراهیمی ،علی‌اکبر رحمانی ،علی اصغراسمیعلی وعلی اصغر جمشیدی‌وسه نفر کودك سه‌ساله‌و ۸ ساله‌و ۱۲ساله‌استکه نکلی‌بیهوش‌میباشند بازپرس وماموربن‌ژاندارمری بمحل عزیمت کرده‌اند .

مردی‌چند ساعت پس‌ازمرك برادرش خودکشی کرد!

پریشب مرد ۳۵ ساله‌ای چند ساعت پس از مرك برادرش که در نتیجه خفگی باگازغال‌فوت‌شده بودخودکشی کرد .

منزل این شخص که‌منصورجعفرپور نام دارد در دروس شمیران است.

منصور جعفرپور فرزند صفر علی با خوردن یك نوع سم نباتی قوی خودکشی کرده‌بود .

دونامه

منصور دو نامه از خود باقی‌گذاشته بود. در یك‌نامه‌اززنش نسبت بگذشته ها عذر خواهی کرده و در نامه دوم نوشته بود «چون امید زندگی من برادرم بود و با مرك او نمی‌توانم زنده باشم خود کشی کردم . کسی مسئول نیست .»

منصور در باغی باغبان بود و روز قبل برادر وی بنام رحمن جعفرپوربراثر خفگی باگاز زغال درگذشته‌بود.

او ، زن و دو فرزند خرد سال‌خود را به خانه برادرش برده و پس از انتقال جنازه برادر به پزشکی قانونی بخانه خود واقع در دروس آمده دست بخودکشی زده‌بود .

پس از معاینه جسد در محل حادثه جواز دفن صادر شد .

نکته عجیب آنکه جواز دفن منصور پس از جواز دفن برادرش صادر شدو فقط یك شماره با آن اختلاف‌داشت.

۱۰ نفردراثر تصادف ونزاع مجروح شدند

در ۲۴ ساعت گذشته ۸ نفر به اسامی خیرالله امینی فرزند بابامراد طلعت یوسفی فرزند ذبیح الله غلامرضا بیعتی فرزند علی ،منوچهر خردجو فرزند علی اصغر ، رضا مجوبی فرزند محمد ، حسین‌یوسفی ایرج فرهمند و دخیل یعقوبی به علت حوادث رانندگی و دو نفر باسامی صفر یراقی فرزند خان‌محمد مجتبی محسنی فرزند رضا بعلت چاقو خوردگی مجروح شده و در بیمارستانهای سینا و حکیم الملك بستری شده اند .

دعوای دیوانه‌ها

دیشب دیوانگان امین آباد شهر ری بجان هم افتادند . دیوانه ها دو دسته شدند و در همان عالم دیوانگی که سخت بهیجان آمده بودند با هم دست بگریبان شدند و مشت و لگد نثار یکدیگر کردندو در آخر دعوا کار بگاز گرفتن رسید و در این اثنا یکی ازدیوانه ها بیضهٔ دیوانه دیگری بنام احمد احمدی را با دندان مجروح کرد فعلا دیوانه مجروح تحت معالجه قرار دارد گزارش بالا را خبرنگار مادر شهر ری اطلاع داده است .

بازدید از کارخانه شیر پاستوریزه تهران

صبح امروز پرستاران سال سوم آموزشگاه پرستاری رضا شاه کبیر از قسمتهای مختلف کارخانه شیر پاستوریزه تهران دیدن کردند در این بازدید طرز تهیه محصولات کارخانه مزبور از نظر رعایت کامل اصول بهداشت مورد توجه آنـان قرار گرفت .

چرا شاه پسند مدال طلا گرفت

موفقیت شاه پسند در بدست آوردن این افتخار

بزرك مدیون چه چیزاست؟

این سئوالی است که مابعنوان مسابقه برای هموطنان عزیـز مطـرح میکنیم و همانطور که معمول ممالك راقیه وموسسات بزرك صنعتی جهانست یك جایزه بزرك برای شرکت کنندگان دراین مسابقه درنظر گرفته‌ایم این جایزه

یك خروار پول نقره

رایج مملکتی است که بحکم قرعه بکسانیکه بسئوال ماجواب صحیح بدهند داده خواهد شد.

قرعه‌کشی روز پنجم اسفند انجام میشود

وشخصیت‌های مورد اعتماد شما برآن نظارت خواهند داشت جواب خودرا بنشانی قسمت روابط عمومی کارخانجات روغن نباتی شاه پسند (خیابان بوذرجمهری ـ سرای حافظ) ارسال فرمائید. موفقیت شمارا آرزو میکنیم

آ ـ ۳۹۳٤٤ سازمان فاکوپا

میتینك فرهنگیان شمیران بمناسبت انتخابات بیستمین دوره قانونگذاری

از ساعت پنج و نیم بعد از ظهر دیروز بمناسبت انتخابات بیستمین دوره قانونگذاری مجلس شورای ملی متینك باشکوهی در محل دبیرستان بهمن قلهك برپا بود که علاوه بر جمع کثیری از فرهنگیان و محترمین شهر آقای افشار قاسملو کاندیدای منفرد شمیرانات حضور داشت در این میتینك چند نفر از فرهنگیان پیرامون انتخابات و حقوق حقه جامعه فرهنگیان و شخصیت آقای افشار قاسملو سخنرانی نمو دند سپس آقای افشار ضمن‌سخنرانی مبسوطی ازمحبت‌های‌فرهنگیان‌شمیران سپاسگذاری نموده اظهار داشت باعث افتخار اینجانب است که در این محیط بتمام فرهنگی حضور داشته و مخاطبم جوانان تحصیل کرده و روشن فکر میباشد آقای افشار ادامه دادند بنده ارزش یك رای فرهنگیان‌و اشخاص تحصیل کرده را به هزار رای مخدوش ترجیح میدهم و چون بنا باراده ذات مبارك شاهانه انتخابات درنهایت آزادی انجام خواهد پذیرفت واز طرفی یکی از منویات ملوکانه مبارزه با فساد و نادرستی است لذا بااعلام کاندیداتوری خود از هم اکنون اعلام مینمایم که باتمام قوا در راه اجرای اوامر ملوکانه که مبارزه با فساد در انتخابات است خواهم کوشید در پایان سخنرانی ایشان قطعنامه‌ای از طرف فرهنگیان شمیران امضاء شد در این قطعنامه آقای افشار قاسملو را کاندیدای فرهنگیان شمیرانات معرفی نموده بودند جلسه مقارن ساعت ۸و نیم بعد ازظهر پایان یافت

خانواده های **امام جمعه تهران ـ ظهیرالاسلام ـمصدق امینی ـکامرانی ـبیات ـملك‌منصور ـمظفری قاجارـنصرت مظفری‌ـسپهبدی ـسرداری ـ عون جزایری**

بمناسبت تصادف روز شنبه ۱ر۱۱ر۳۹ با شب هفت خواهر عزیزمان **شاهزاده خانم ملك‌الملوك مظفـری** قاجار (شکوه‌الدوله) صبیه مرحوم مظفرالدین شاه قاجار مـراسم یادبودی از ساعت ۳ الی ٥ بعد از ظهر در ابن بابویه مقبره خانوادکی مرحومه شاهزاده خانم فخرالدوله منعقد می باشد خواهشمند است با تشریف فرمائی خود روح آنمرحومه را شاد فرمائید .

آ ـ ۳٥٤٥۳ **عضدالسلطان‌ـناصرالدین‌ناصری**

مصیبت وارده رابخانواده محترم مصفابخصوص‌سرکار علیه منظر بانو همکار محترم تسلیت عرض مینماید.

آ ـ ۳٥٥۱۳ **رئیس دبیرستان‌گوهرشادـافشار**

(جناب سرهنك بیجاری پور)

با نهایت تاثر فوت جانکداز برادر عزیزتان را بجنابعالی و بازماندکان محترم تسلیت عرض می نماید .

آ ـ ۳٥٤۳٥ **سرکرد کامران سلیمانی**

افسران‌و درجه داران و افراد کروهان خدمات پشتیبانی مصیبت وارده را به سرکار سرهنك بیجاری پور تسلیت عرض می نمایند . **سروان پیاده حسن اربابی**

درگذشت غم انگیز شادروان یوسف کسمائی را به خانواده محترم آن مرحوم صمیمانه تسلیت عرض می نمائیم.

عبدالهاشم شاهساری ـ سرور شاهساری ـ طلعت شاهساری ـ اقدس شاهساری ـ علی اکبر اصغریان

کارمندان اداره امور اجتماعی راه آهن دولتی ایـران مصیبت‌واردهرابه‌همکارگرامی‌خودآقای‌صادق‌آرام‌رئیس بخش نظارت بر شرکتهای تعاونی را عمیقا تسلیت گفته صبرو شکیبائی ایشان و فامیل محترم آرام را از خداوند متعال مسئلت می نماید .

از طرف کارمندان اداره اموراجتماعی‌راه آهن.مصطفی‌مدرسی

مصیبت وارده را بخانواده نباتی تسلیت می کویم .

آ ـ ۳۹۳۱٤ **جهانگیر زمانیان**

با کمال تاسف درگذشت مهندس علی ایمانی‌پور را بدوستان و بازماندکان آنمرحوم تسلیت عرض می نمائیم .

ذوالریاسنین‌ـ کودرزی‌ـ سنایشی

چهلمین روز وفات مرحوم حاجی محمود آذری را به بازماندگان تسلیت عرض نموده سلامتی آن خانواده را از خداوند متعال مسئلت می نمائیم .

حاجی سید یوسف فرتاج‌ـرحیم خرم ـ سرهنك فرتاج سید حسن حسینی ـحاجی سید محسن حسینی ـ سیدمحمد حسین فرتاج ـ سید جبار فرتاج ـ سید احمد فرتاج

تیمسار سرتیپ دکتر فخرائی

بایك دنیا تاثر مصیبت‌واردہ را به آن تیمسار و فامیل محترم تسلیت عرض می نمائیم .

سرهنك ستاد جواد نوائی و بانو ـ ناخدا دوم صادق نوائی و بانو ـ سرهنك محمد نوائی و بانو ـ حسینعلی‌نوائی و بانو

آ ـ ۳٥٥۱۱

تیمسار سرتیپ دکتر فخرائی معاونت‌فنی‌اداره بهداری‌ارتش

با نهایت تاثر مصیبت وارده را تسلیت عرض نموده سلامت و طول عمر جنابعالی را از خداوند خواستار است .

سروان ابراهیم برهانی‌ـسروان محمدجوادبرهانی

سعدالله اعتراف کرد :

چون فلور به عشق من جواب مثبت نداد او را کشتم

سعدالله در بازجوئی گفته است: پس از انتقال بخانه جدید فلور قول داده بود بامن ازدواج کند، او بارها بمن گفته بود آخوند صیغه عقد را جاری کرده ولی چون تو کوچك هستی یکسال دیگر عروسی میکنیم !

بالاخره ساعت دو ونیم بعد ازنیمه شب گذشته سعدالله امیر سیفی نوکر فلور بتهران رسید. مامورین چند روز پیش سعدالله را در یکی‌از دهات اردبیل دستگیر کرده به اردبیل آورده و سپس بتهران منتقل کردند .

دیروز باطلاع خوانندگان محترم رسید که سعدالله نوکر فلور که چندی قبل در آپارتمان مسکونی خود بقتل رسیده بود در حوالی اردبیل دستگیر شده وبا مراقبت مامورین اعزامی بتهران حرکت‌داده شده است .

عصر دیروز باتوجه باطلاعاتی‌که بدست ما رسیده بود یقین شد که اتومبیل حامل مامورین وسعدالله شبانه بتهران خواهد رسید .

سرویس حوادث روزنامه اطلاعات باتوجه باهمیت موضوع قتل و برای آنکه هرچه زودتر ازسعدالله‌که چند روز پس از مرگ فلور متواری شده است،عکس تازه‌ای برای‌خوانندگان محترم خود تهیه کند ، تصمیم گرفت تدارکی برای تهیه این‌عکس به بیند زیرا مسلم بود که مامورین تحقیق یکی دو روز از روبرو کردن متهم‌باخبرنگاران خودداری خواهند کرد تا از وی تحقیقاتی بعمل‌آورند

احتمال داشت که مامورین با توجه بعلاقه خبرنگاران برای تهیه عکس سعدالله را درخارج شهر از اتوبوس پیاده کرده با وسیله‌دیگری بتهران بیاورند از این رو سرویس حوادث تصمیم گرفت که‌چندا کیپ از خبرنگاران و عکاسان خود را برای این امر تجهیز کند.

یك دسته از خبرنگاران و عکاسان با توجه باین موضوع که اتوبوس حامل سعدالله از طریق اردبیل ـ رشت ـقزوین بتهران می‌آیدعازم قزوین شدند و این گزارش آنها است .

دقایق پر اضطراب

اتومبیل جیپ حامل ماخبرنگاران و عکاسان جاده کرج را به‌آهستگی طی میکرد ابتدا تصور میکردیم ممکن است بین راه تهران بکرج باتوبوس حامل سعدالله برخوردکنیم

در کرج خبری نبود .

بمنظور پیش بینی این احتمال طول جاده تهران بکرج را باکندی و احتیاط زیاد طی کردیم ساعت‌نه شب اتومبیل حامل ما بکرج رسید. سردی هوا و خلوتی شهر کرج دست بدست هم داده و شهر را در یك سکوت عمیق فرو برده بود .و درتمام این مدت سرما وگرسنگی نیز نمیتوانست ما را از یاداتوبوس شماره ۱۸۵۳۰ غافل کند زیرا با این اتوبوس سعدالله را می‌آوردند.

استفاده از نور چراغ

در کرج مطمئن شدیم که هنوز این اتوبوس نرسیده است از اینرو باز بجلو رفتیم تا اطمینان حاصل کنیم مامورین برای انتقال‌سعدالله تغییر وسیله نمیدهند با شنیدن صدای هر اتومبیل اعم از کامیون یا اتوبوس چشم های ما از داخل جیب به بیرون دوخته میشد و حرکت اتومبیل‌آهسته تر میگردید ولی تا ساعت ده شب از اتوبوس حامل سعدالله خبری نبود .

اتومبیل جیپ ما به نزدیکی قزوین رسید با یك محاسبه دقیق جیپ حامل مادر کنار جاده و در جهت تهران متوقف شد . تا باین وسیله بمحض رسیدن هر اتوبوس شماره اتومبیل و رنك آن‌با استفاده از نور چراغ مشخص گردد .

اتوبوس رسید

ساعت ده شب بود که یك‌اتوبوس آبی رنك شرکت تی . بی . تی با سرعت از کنار اتومبیل ما گذشت نور چراغ ما شماره اتوبوس را که ۱۸۵۳۰ بود مشخص‌کرد . لحظه‌ای بعد اتومبیل ما بدنبال اتوبوس‌حامل سعدالله و مامورین بطرف تهران حرکت کرد باین ترتیب ساعات انتظار به پایان رسید جیپ بسرعت خود افزود تافاصله خود راباتوبوس متعادل سازد .

شکار همراه شکارچیان بود

چون ما خبرنگاران‌سرویس حوادث روزنامه با قیافه مامورین اعزامی آشنائی داشتیم از پشت شیشه اتوبوس آقایان منطقی و فرامرزی مامورین شعبه اول اداره آگاهی را که در ردیف های وسط نزدیك به آخر اتوبوس صورت‌خود رادر میان پوستین پنهان کرده بودند شناخته و اطمینان پیدا کردیم که شکار نیز همراه شکارچیان است .

بالاخره دو ساعت و پانزده دقیقه پس از نیمه شب گذشته اتوبوس حامل سعدالله و مامورین بمیدان ۲۴ اسفند رسید و همانطور که پیش بینی شده بود ۱۵ دقیقه بعد جلو در بزرك شهربانی متوقف شد.

سعدالله در میان پوستین

باین ترتیب درساعت دوونیم پس از نیمه شب «سعدالله» در حالیکه‌دو نفر مامورین اعزامی از تهران دو طرف ویرا گرفته بودند از اتوبوس پیاده شد ولی مامورین آگاهی با توجه باینکه ازساعتها قبل متوجه حرکت جیپ بدنبال اتوبوس شده بودند برای آنکه خبرنگاران از سعدالله عکس نگیرند صورت‌متهم را در میان پوستین پوشانده بودند از پله های در بزرك شهربانی بالا بردند ولی عکاسان ما باوجودممانعت مامورین که حتی کت و پوستین خودرانیز به سر متهم انداخته‌بودند ازسعدالله عکس هائی برداشتند‌که ملاحظه خواهید فرمود .

تشویق مردم

عکس‌گرفته‌شد و تلاش مابراین موضوع متمرکز شد که قبل از آنکه مامورین سعدالله را وارد شهربانی کنند با او صحبت کرده سئوالاتی از وی بنمائیم،اما مگر مامورین میگذاشتند ؟آنها نه تنها نمیگذاشتند که ما از سعدالله‌عکس بگیریم بلکه از حرف زدن او هم جلوگیری میکردند و لااقل‌خودشان هم جوابی بسئوالات بیشمار مانمی‌دادند و در این مورد هم حتی‌بنظر ما هم محق بودند .

جالب نقش مسافرین اتوبوس‌در این ماجرابود ، زیرا آنها همین‌که متوجه شدند خبرنگاران و عکاسان روزنامه اطلاعات برای تهیه عکس سعدالله مشغول فعالیت میباشند واز قزوین تا اینجا اتوبوس آنها را تعقیب میکرده اند از داخل اتوبوس ما راتشویق میکردند .

مشخصات متهم بقتل

یکی از خبرنگاران‌ما که‌سعدالله را هنگام پیاده شدن از اتوبوس از نزدیك دیده است گزارش‌میدهد: سعدالله جثه ای قوی دارد و بهسن او که گفته شده در حدود ۱۴سال دارد بیشتر نشان میدهد و ماحتمال میدهیم که در حدود ۱۸ سال‌داشته باشد و ۱۴ ساله بودن او صحیح بنظر نمیرسد سعدالله صورتی‌سفید ودماغ کشیده و موی نزدیك ببور دارد ولباس خاکستری و قدی‌نسبتا متوسط دارد .

«سعدالله» در حالیکه صورتش پیدا نبود باشنیدن سر و صدای خبرنگاران سعی میکرد سرش را از زیر پوستین بیرون نیاورد .

درساعت دو ونیم پس از نیمه‌شب درحالیکه سعدالله ازدربزرك‌شهربانی وارد شهربانی میشد و اتوبوس سرویس «تی.بی.تی»بشماره۱۸۵۳۰ برای پیاده کردن‌مسافرین‌بمحل‌مقرر توقف‌خودمیرفت‌خبرنگاران‌سرویس حوادث نیز بطرف روزنامه اطلاعات حرکت کردند .

این ریپرتاژی بود که اکیپ خبرنگاران سرویس حوادث‌اطلاعات از فعالیت های خود از بعد ازظهر دیروز تا ساعت دوونیم صبح‌امروز تهیه کرده بودند .

عامل تحریك

تحقیق ازساعت سه بعد از نیمه شب گذشته دریکی از اطاقهای اداره آگاهی شروع شد .

بقراریکه کسب اطلاع‌شده‌است تکیه تحقیقات ازسعدالله برروی‌این نکته است که محرك وی در این قتل شناخته شود زیرا احتمال داده میشود که‌تنهاهیجانات جنسی عامل وقوع این قتل نبوده بلکه دستهای دیگری در کار بوده و شخص و یا اشخاص‌دیگری‌سعدالله را باین قتل تحریك کرده اند .

مصاحبه باسعدالله

عصر دیروز خبرنگار ما دررشت تلفنی گزارش داد که ساعت چهار بعد از ظهر اطلاع یافتم سعدالله‌قاتل «فلور» با دو نفر مامور اعزامی از مرکز بوسیله اتوبوس ازبندرپهلوی وارد رشت گردیده است بلافاصله برای اطلاع‌از چگونگی قتل فلور در صدد دیدن او برآمدم معلوم‌شد دونفر مامور اعزامی از مرکز که سعدالله را با خود بتهران میبردند ویرا بشهربانی رشت برده اند ، برای دیدن او بشهربانی رفتم و بهرترتیب بود در اطاق افسرنگهبان سعدالله را درمیان دونفر مامور محافظ دیدم جوان‌قاتل‌سرو گوشش را محکم بسته بود و کلاه بزرگی هم که تاپشت گوشهایش پائین آمده بود برسر داشت‌مامورین‌می‌خواستند اورا هرچه زودتر بطرف تهران حرکت دهند و تا موقعیکه اتوبوس آماده حرکت شود او را بشهربانی آورده بودند ازاین‌فرصت کوتاه استفاده کردم و جلو رفتم‌و از سعدالله پرسیدم تو قاتل فلور هستی ؟گفت : بله ، من خانم را کشته ام سئوال کردم چرا او را کشتی ؟ گفت : من فلور را خیلی دوست میداشتم ولی او هیچ بمن اعتنا نداشت و همیشه آزار واذیتم میکرد . آن شب واقعه هم برای آنکه توجه اورا نسبت بخود جلب کنم ساعت چهارونیم بعد از نیمه شب از جای خود بلند شدم ولی‌فلور مرا کتك زد و میخواست از اطاق بیرونم کند . منهم با قند شکن‌که در آن نزدیکی بود چنان ضربه محکمی بسرش زدم که بیهوش‌شد ودیگر مهلتش ندادم و فورا خودرا برویش انداختم و گلویش را سخت فشار دادم . خیال کردم که مرده است ولی او هنوز نمرده بود و مختصری جان داشت از ترس ، ویرا کشان کشان بروشوئی‌بردم‌و در آنجا دوباره گلویش را آنقدر فشاردادم تا خفه شد .

سخنگوی شهربانی کل کشور امروز به خبرنگار ما گفت برخلاف شایعاتی که راجع بواقعه قتل فلور در افواه و افکار عمومی منتشر شد واین حادثه قتل را بشکل یك‌رمان و هم وتصور در آورده و خیال می کردند در دنبال خود حاوی‌اسراری است جریان واقعه به نحوی است که اکنون در اختیار جراید گذارده می شود :

روز ۱۷ر۱۰ر۳۹ از کلانتری بخش ۲۵ به وسیله تلفن به‌اداره نگهبانی آگاهی اطلاع میدهند که در ساعت ۱۴ شخص ناشناسی با تلفن وقوع قتلی را در خیابان بهار کوچه پاك خانه شماره ۹۴ بکلانتری اطلاع داده است رئیس آگاهی بلافاصله مراتب را به تیمسار سرلشکر نصیری رئیس شهربانی کل کشور اطلاع داده و دستور فوری از طرف ایشان صادر می گردد که هرچه زودتر قضیه را تحت تعقیب قرار داده و قاتل را دستگیرنمایند

کسی که آپارتمان را اجاره کرده بود

مامورین آگاهی در محل حاضر و ضمن تحقیقات متوجه می شوند که ۱۳ روز پیش بانوئی بنام‌ایران معروف به فلور ۱۸ ساله شهرت حاج میرزا آغاسی دختر محمدحاج میرزا آغاسی کارمند بنگاه مستقل آبیری ساکن طبقه اول پلاك‌شماره ۹۴ که به وسیله شخصی به نام منوچهر حکیمی صاحب بنگاه معاملات ملکی نیکو در خیابان فیشر آباد به مبلغ ۷ هزار ریال از آقای علیقلی شریفی صاحب ملك اجاره کرده موقع اجاره بانوی‌مزبور با شخص جوان خوش لباسی با اتومبیل بنز شخصی به بنگاه‌مراجعه کرده وشخص مزبور پنجهزارریال به عنوان بیعانه پرداخت نموده و اظهار کرده که رسید وجه را به عنوان بانو فلور بدهید. فلور باتفاق نوکرش بنام سعدالله ۱۳ یا ۱۴ ساله درآنجا سکونت نموده و طی سه یا چهار روز اقامت ورود و خروج بانوی مزبور را از منزل‌خود کسی ندیده است .

برو بیرون ، برو بیرون

فقط در حدود ده روز قبل بین ساعت ۹و ۱۰ ساکنین طبقه دوم ساختمان صدای بانوی مزبور را شنیدند که می گفته «برو بیرون، برو بیرون» وهمچنین در حدود ساعت ۲و نیم بعد از نیمه شب‌شنبه یایکشنبه آقای صالح نجات همسایه مجاور همان ساختمان بصدای داد و فریاد بانوی مزبور از خواب‌بیدار شد و سرش را از پنجره بیرون کرد و صدا زد چه خبر است؟ وچون داد و فریاد قطع شد دیگر اقدامی ننموده است نظر باینکه در دو آپارتمان مور بحث قفل بوده با اخذ نمایندگی از دادستان وگرفتن کلید های‌یدکی ساختمان ازصاحب ملك در را باز و در داخل‌آپارتمان با جسد بانو فلور مواجه میشوند .

نوکر تا پدید شده بود

در تحقیقات اولیه معلوم میشود بانوی مزبور با ضربه قند شکن مقتول‌و جنازه‌را بدستشوئی‌آپارتمان إنتقال و پس از وارسی کیف‌و کمد مقتوله در های اطاق و در خروجی را قفل و کلید ها را با خود برده‌اند و از نوکر بانوی مزبور نیز اطلاعی بدست نیامده و مفقود الاثر بوده است .

رئیس آگاهی پس از توجه به نحوه وقوع جرم تشخیص میدهدکه این قتل مسلما بدست نزدیکترین فرد خانواده فلورکه همان نوکرش میباشد اتفاق افتاده است . پس از حضور آقایان باز پرسی و پزشك قانونی و برداشتن عکس های لازم و جمع آوری آلات جرم و مدارك قتل پرونده بشعبه‌اول اداره آگاهی ارجاع گردید و پس از یك رشته تحقیقات معلوم شد که مقتوله‌چهار ماهه بوده که پدرش مادرش را طلاق داده‌و تحت سر پرستی پدرش بزرك شده و تا ۸ کلاس تحصیل کرده و در یکسال قبل ازدواج و پس از مدتی شوهرش او را طلاق داده و از آن تاریخ به بعد بطور آزادانه و جدا از پدرش زندگی میکرده و مدتی باتفاق بانو ملیحه در خیابان خردمند کوچه بهروز و بعدا با بانو فاطمه معروف به‌فیروزه دختر محمد شهرت جوانبخش فرد در خیابان پهلوی کوچه میر هادی منزل البرز سکونت داشت

فیروزه بازداشت شد

چون دربازرسی محل و تحقیقات مدی احتمال میرفت وجود زن دراین قتل دخالت داشته وبنابسابقه‌نزاعی که‌بین فلور و فیروزه واقع شده و فیروزه اوراتهدید کرده بوداین‌جریان مورد سوءظن مامورین قرارگرفت و بلافاصله مامورین در رستوران‌بارآبان فیروزه رادستگیر وباداره آگاهی‌جلب میکنند دربازجوئی باکمال صراحت بوجود نزاع بین‌خود وفلوراعتراف‌ولی ازجریان قتل فلور اظهاربی‌اطلاعی‌کرد وچون رفع سوء ظن ازاو نشده بود طبق قرار قانونی تاروشن شدن قضیه بازداشت گردید .

تحقیقات ادامه پیداکرد ودر ضمن اطلاع حاصل شد که جعفرفرزانه‌فرزند محمد یکی ازمنسوبین سعدالله‌نوکر فلور که حتی حقوق سعدالله را از مقتوله میگرفته درخیابان ایرانشهر کوچه مهاجردرخانه یك‌ایتالیائی‌مشغول خدمت است مشارالیه درمحل خدمت دستگیر وباداره آگاهی‌جلب‌وقبلامنکر شناسائی سعدالله نوکر مقتوله‌شدولی پس‌از تحقیقاتی اعتراف کردروز شنبه هفته قبل سعدالله باموتور جلوی اورا گرفته ودرحالیکه دستهایش خونی‌بوده گفته من بایکنفر مهندس فلور راکشته وباهواز میرویم لذا باراهنمائی جعفر صاحب وراننده موتو سیکلت‌سه‌چرخه جعفر ابوالحسن زاده دستگیر شد. در نتیجه تحقیقات بعدی محل‌اقامت‌سعدالله معلوم شد ومامورین برای‌دستگیری‌وی باروبیل رفته‌اوراد‌ستگیر کردند .

انتقال متهم به تهران

پس از اعزام مامورین آگاهی که ۱۳ روز پیش بانوئی بنام‌ایران معروف به فلور ۱۸ ساله شهرت حاج میرزا آغاسی دختر محمدحاج میرزا آغاسی کارمند بنگاه مستقل آبیری ساکن طبقه اول پلاك‌شماره ۹۴ که به وسیله شخصی به نام منوچهر حکیمی صاحب بنگاه معاملات ملکی نیکو در خیابان فیشر آباد به مبلغ ۷ هزار ریال از آقای علیقلی شریفی صاحب ملك اجاره کرده موقع اجاره بانوی‌مزبور با شخص جوان خوش لباسی با اتومبیل بنز شخصی به بنگاه‌مراجعه کرده وشخص مزبور پنجهزارریال به عنوان بیعانه پرداخت نموده و اظهار کرده که رسید وجه را به عنوان بانو فلور بدهید. فلور باتفاق نوکرش بنام سعدالله ۱۳ یا ۱۴ ساله درآنجا سکونت نموده و طی سه یا چهار روز اقامت ورود و خروج بانوی مزبور را از منزل‌خود کسی ندیده است .

برو بیرون ، برو بیرون

فقط در حدود ده روز قبل بین ساعت ۹و ۱۰ ساکنین طبقه دوم ساختمان صدای بانوی مزبور را شنیدند که می گفته «برو بیرون، برو بیرون» وهمچنین در حدود ساعت ۲و نیم بعد از نیمه شب‌شنبه یایکشنبه آقای صالح نجات همسایه مجاور همان ساختمان بصدای داد و فریاد بانوی مزبور از خواب‌بیدار شد و سرش را از پنجره بیرون کرد و صدا زد چه خبر است؟ وچون داد و فریاد قطع شد دیگر اقدامی ننموده است نظر باینکه در دو آپارتمان مور بحث قفل بوده با اخذ نمایندگی از دادستان وگرفتن کلید های‌یدکی ساختمان ازصاحب ملك در را باز و در داخل‌آپارتمان با جسد بانو فلور مواجه میشوند .

نوکر تا پدید شده بود

در تحقیقات اولیه معلوم میشود بانوی مزبور با ضربه قند شکن مقتول‌و جنازه‌را بدستشوئی‌آپارتمان إنتقال و پس از وارسی کیف‌و کمد مقتوله در های اطاق و در خروجی را قفل و کلید ها را با خود برده‌اند و از نوکر بانوی مزبور نیز اطلاعی بدست نیامده و مفقود الاثر بوده است .

رئیس آگاهی پس از توجه به نحوه وقوع جرم تشخیص میدهدکه این قتل مسلما بدست نزدیکترین فرد خانواده فلورکه همان نوکرش میباشد اتفاق افتاده است . پس از حضور آقایان باز پرسی و پزشك قانونی و برداشتن عکس های لازم و جمع آوری آلات جرم و مدارك قتل پرونده بشعبه‌اول اداره آگاهی ارجاع گردید و پس از یك رشته تحقیقات معلوم شد که مقتوله‌چهار ماهه بوده که پدرش مادرش را طلاق داده‌و تحت سر پرستی پدرش بزرك شده و تا ۸ کلاس تحصیل کرده و در یکسال قبل ازدواج و پس از مدتی شوهرش او را طلاق داده و از آن تاریخ به بعد بطور آزادانه و جدا از پدرش زندگی میکرده و مدتی باتفاق بانو ملیحه در خیابان خردمند کوچه بهروز و بعدا با بانو فاطمه معروف به‌فیروزه دختر محمد شهرت جوانبخش فرد در خیابان پهلوی کوچه میر هادی منزل البرز سکونت داشت

فیروزه بازداشت شد

چون دربازرسی محل و تحقیقات مدی احتمال میرفت وجود زن دراین قتل دخالت داشته وبنابسابقه‌نزاعی که‌بین فلور و فیروزه واقع شده و فیروزه اوراتهدید کرده بوداین‌جریان مورد سوءظن مامورین قرارگرفت و بلافاصله مامورین در رستوران‌بارآبان فیروزه رادستگیر وباداره آگاهی‌جلب میکنند دربازجوئی باکمال صراحت بوجود نزاع بین‌خود وفلوراعتراف‌ولی ازجریان قتل فلور اظهاربی‌اطلاعی‌کرد وچون رفع سوء ظن ازاو نشده بود طبق قرار قانونی تاروشن شدن قضیه بازداشت گردید .

تحقیقات ادامه پیداکرد ودر ضمن اطلاع حاصل شد که جعفرفرزانه‌فرزند محمد یکی ازمنسوبین سعدالله‌نوکر فلور که حتی حقوق سعدالله را از مقتوله میگرفته درخیابان ایرانشهر کوچه مهاجردرخانه یك‌ایتالیائی‌مشغول خدمت است مشارالیه درمحل خدمت دستگیر وباداره آگاهی‌جلب‌وقبلامنکر شناسائی سعدالله نوکر مقتوله‌شدولی پس‌از تحقیقاتی اعتراف کردروز شنبه هفته قبل سعدالله باموتور جلوی اورا گرفته ودرحالیکه دستهایش خونی‌بوده گفته من بایکنفر مهندس فلور راکشته وباهواز میرویم لذا باراهنمائی جعفر صاحب وراننده موتو سیکلت‌سه‌چرخه جعفر ابوالحسن زاده دستگیر شد. در نتیجه تحقیقات بعدی محل‌اقامت‌سعدالله معلوم شد ومامورین برای‌دستگیری‌وی باروبیل رفته‌اوراد‌ستگیر کردند .

انتقال متهم به تهران

پس از اعزام مامورین آگاهی

ساعت دوونیم بعداز نیمه شب‌گذشته خبرنگاران وعکاسان‌سرویس حوادث موفق شدند این عکس را در داخل‌اتوبوس از سعدالله تهیه کنند. سعدالله در داخل کادر مشخص شده است

عکسی‌که دوساعت بعدازظهر امروز ازسعدالله‌گرفته شده

چگونه اکیپ خبرنگاران سرویس حوادث نیمه شب اتوبوس حامل مامورین آگاهی‌و سعدالله را از قزوین تاتهران تعقیب کرد

و دستگیری سعدالله در خانه‌پدرش در یکی از دهات اردبیل ساعت ۲و نیم بعد از نیمه شب دیشب سعدالله را به تهران آورده و یکسر باتاق رئیس آگاهی می برند بلافاصله رئیس شعبه اول آگاهی و مامورین در شهربانی حضور یافته و شروع به تحقیقات از وی می نمایند ودر نتیجه سعدالله به قتل بانو فلور اعتراف و جزئیات را چنین شرح می دهد: .

وعده ازدواج

ما پس از انتقال به خانه فلور او بمن قول داده بود با من ازدواج کند . او بار ها بمن گفته بود آخوند صیغه عقد را جاری کرده ولی چون تو کوچك هستی یکسال دیگر عروسی می کنیم در یکی از این روز ها که با ماشین خانم به بازار می رفتیم در بین راه خانم به جوان شیك پوشی بر خورد و اورا سوار کرد و مقابل چشم من‌بمغازله بااو پرداخت و بعد مرا بمنزل رسانید و باتفاق جوانك رفتند . پس از مراجعت خانم به خانه‌نسبت به عمل او اعتراض کردم و او مرا واز همانروز از لحاظ غذا و سایر بشدت کتك زد وبمن ناسزا گفت لوازم مرا در مضیقه گذاشت وهر روز ایرادی از من می گرفت در نتیجه به تنك آمدم و تصمیم به‌قتل او گرفتم .

چگونگی وقوع قتل

شب واقعه در حدود ساعت ۹ از منزل ناصر معروف به «پزشك» به منزل آمدیم پس از ورودبمنزل چون من در خانه ناصر رقص کرده و آواز ترکی خوانده بودم فلور این امر را بهانه کرد و مرا بشدت مضروب کرد و دستور داد بخوابم. سپس او بدستشوئی رفت ومن در غیاب او رختخوابم را مطابق‌معمول کنار رختخواب او قرار دادم و قند شکن را از زیر کمد برداشتم ودر زیر بالش خود مخفی کردم . فلور پس از مراجعت از دستشوئی مدتی در اتاق نشست و خربزه خورد و سپس خوابید ولی من بیدار بودم و دقیقه شماری می کردم تا اوکاملا به خواب رفت . سپس قند شکن را از زیر بالش بیرون آورده و چند ضربه بسرش کوبیدم و چون جیغ زد واز تختخواب پائین افتاد از پشت سر با دستهایم گلوی اورا فشار دادم تا صدایش بکلی قطع شد .

من چون مطمئن شدم مرده‌است ملافه را دور سرش پیچانده و دررا باز کرده و برای اینکه جسد از پنجره دیده نشود کشان کشان بسوی دستشوئی برده و همانجاقرار دادم بعد لباسهای خود را در آورده وبالباسهای آغشته بخون فلورفرش را پاك کردم وسپس لباسها راروی کمد گذاشتم و پس از استحمام‌در حمام لباسهایم را پوشیدم ومنتظر شدم تا هوا روشن شد آنگاه از کیف فلور هزار و هشتصد ریال موجودی اورا برداشته و کلید ها را برداشتم و در ها را قفل کرده خارج شدم . سپس کلید ها را بروی یکی از ساختمانهای جدید پرتاب کرده وسوار تاکسی شده‌به بلوار کرج رفتم و در آنجا جعفر دائی خوانده خودرا ملاقات کردم و باموتور به آلونك بهجت آبادرفتیم ودر بین راه نامزد پسرخاله ام راکه مدرسه میرفت دیدم وباو گفتم که من با فلور دعوا کرده و با یك مهندس باهواز میروم نگران‌نباشید بعد به گاراژ رفته بلیط خریدم و ساعت ۱۲ ونیم همانروز بسوی ده خود گرمی از توابع اردبیل‌حرکت کردم که درآنجا دستگیر شدم .

سن متهم

همانطور که قبلا گفتیم سن‌متهم بیش از چهارده سال بنظر میرسد وحتی گفته میشود که او بین ۱۷ تا۱۹ ساله میباشد و بهمین جهت بطور قطع برای تعیین سن باداره پزشکی قانونی فرستاده میشود .

بزودی...

جدیدترین اثر کمدی انتقادی سینمای ایتالیا که میلیونها نفر را در سراسر جهان از خنده بیتاب نموده است

گلادیاتورهای نخاله

سوپر پانورامیك ـ رنگی ـ دوبله بفارسی (در ایتالیا) بشرکت سه هنرپیشه بزرگ سینمای اروپا

آبرلین ـ والترکیاری ـ اگوتونیاتی

تروپ جعفری عمیق‌ترین پیس فصل را بروی صحنه می‌آورد

مستنطق (از: پریسلی) ۲۹ دیماه «امروز» در آ ـ ۳۹۲۹۰

ازروز ۵ شنبه

جامعه باربد اول لاله‌زار تلفن: ۳۲۲۶۵

ماموریت برای وطنم

بقیه از صفحه اول

بقیه فصل نهم

آینده امیدبخش کشاورزی

میل من این است که هر چه عده روستائیان باسواد افزایش می‌گیرد در تمام دهکده های کشور و یااقلا در آبادی هائی که جمعیت آن‌نسبتا زیاد است قرائت خانه هائی ایجاد شود تا روستائیان بتوانند از کتب مفید ومجلات و سایر نشریات‌ادبی و علمی و عملی استفاده کنند . همچنین کتابخانه های سیار به‌تمام اقطار کشور بروند و کتب ومجلات گوناگون را د ردسترس عموم‌قرار دهند. در روستا های بزرگ باید مردم را به تاسیس سینما های دائمی تشویق نمود . سینما های سیار که اینك به بسیاری از نقاط کشور می روند باید بهر گوشه‌و کنار و قریه دور افتاده‌ای فرستاده شود. هردهکده وقصبه بزرگ باید دسته‌پسران و دختران پیش آهنگ مخصوص‌خویش داشته باشدوبرای جوانان‌باشگاههای متنوع بوجودآید انتظار من این است که در انجام این خدمات شورا های قصبات و ماموربن عمران پیشقدم گردند و سهم مهمی از این خدمات عمومی را انجام دهند .

میلیونها مردم روستائی این کشور دارای خصائص قابل‌تمجیدی هستند واز همه مهمتر میهن‌پرستی آنها است . کسانی که با دهقانان ما محشور بوده اند در این گفته همداستانند که روستائیان ایران بالفطره مردمی با هوش و باسرعت انتقال و برای فرا گرفتن دقایق فنی و معلومات نوین شوق فراوان دارند بزرگترین نشانه بارز میهن پرستی واز خود گذشتگی شهر نشینان ما به نظر من چیزی جزابن نیست که دامن همت به کمر زده ومردم روستا را دراین امور کمك نمایند تا دیری نگذرد که خود دهقانان بتوانند این وظایف را بی دستیاری دیگران در قراء خویش به موقع اجراء بگذارند .

. دراین فصل راجع به نیازمندی های هشتگانه کشاورزی یعنی‌اصلاح امر مالکیت ارضی ، کار آموزی و راهنمائی های فنی ، تهیه اعتبار کشاورزی ، با سو د های مناسب ، افزایش مقدار آب شیرین در زمین های مزروعی ، بهبود وضع کشت وبهره برداری ، اتخاذ روش فنی برای جمع آوری و انبار کردن محصول و تسهیل و توسعه وسیله مواصلات روستائیان ، توسعه‌تعلیم و تربیت معنوی و بدنی در قصبات و روستاهای کشور به تفصیل‌صحبت کرده‌ام و امیدوارم این نکته را واضح ساخته باشم که مسائل‌مورد ابتلای کشاورزی ما یك سلسله مسائل مبهم نیست بلکه می توان آنها را تقسیم و تفکیك کرد .

من از این علاقه و هیجانی که اینك در کشور من برای اصلاحات کشاورزی پدید آمده بسیارخرسندم ولی تنها علاقه وشوق باصطلاح کافی نیست بلکه باید وارد مرحله عمل واقدام گردید وهر عملی که میشود بر اساس مطالعات دقیق و قطعی و از روی یك برنامه صحیح و عاقلانه و منظم باشد .

چشم دل من همواره بمردم کشاورز ایران نگران است و وقتی آینده آنهارا به نظر می آورم دور نمائی بسیار دلپذیر و زیبا و پراز امید در برابر دیدگان باطن من گشاده می گردد .

هیئت افغانی امروز میهمان‌دخانیات بودند

ساعت ده و نیم صبح امروز آقای اسحق عثمان رئیس انحصارات افغانستان باتفاق هیئت اعزامی و سفیر کبیر آن کشور باآقای‌دکتر پورهمایون وزیر بازرگانی‌ودرساعت یازده با آقای وزیر گمرکات‌ملاقات و مذاکره نمود .

این هیئت ظهر امروز درضیافت ناهار اداره دخانیات شرکت کرد. در این ضیافت وزرای بازرگانی و دارائی نیز حضور داشتند .

هیئت افغانی بعد از ظهر امروز از کارخانه روغن کشی در ورامین بازدید بعمل آورد .

هیئت افغانی بامداد فردا تهران را بقصد کابل ترك میگوید.

حریق در جنگلهای شمال

از سحرگاه روز سه شنبه ۲۷ دیماه قسمت وسیعی از جنگلهای بکرو دست نخورده شمال ؟تش‌گرفته وهنوز میسوزد. این ؟تش سوزی در منطقه ای بوسعت شصت کیلو- متر مربع را فرا گرفته است .

وبعلت صعب العبور بودن راههای این قسمت از جنگل ، هنوز موفق براه یافتن بمنطقه حریق نشده اند تا برای خاموش کردن این آتش- سوزی مدهش اقدامی بعمل آورند

خبر نگار مادر بندر پهلوی عصر دیروز تلفنی گزارش داد که قسمت وسیعی از جنگلهای بکر و دست نخورده «ناو رود» اطراف هشتپر طوالش بنام «گاو خس دریا بن» از صبح روز قبل آتش گرفته و هنوز میسوزد . از طرف سازمان شهرستان های اطلاعات باو ماموریت داده شد که در این باره تحقیق بیشتری‌بعمل آورد و نتیجه را گزارش دهد .

صبح امروز خبر نگار ما دربندر پهلوی مجددا تلفنی در این باره گزارش جامعی اطلاع داد وضمن‌تائید گزارش قبلی خود افزود سحرگاه روز سه شنبه ۲۷ دیماه هنگامیکه مردم قریه «اسالم» هشتپر طوالش از خواب بیدار شدند کوهستانهای جنگلی «ناو رود» را دود آلود دیدند و متوجه وقوع حریق مدهشی در جنگل گردیدند .مردم بلا فاصله جریان را به آقای مهندس عضدی رئیس جنگلبانی طوالش و آستارا اطلاع دادند . رئیس جنگلبانی هم خطری که جنگلهای شمال را تهدید میکرد احساس نمود و فورا جریان را تلفنی باطلاع آقای دهقان‌استاندار گیلان رسانید واز دستگاههای‌انتظامی گیلان برای خاموش کردن حریق استمداد کرد .

بدستور آقای دهقان استاندار گیلان یك ستون از افراد تیپ‌مستقل گیلان عازم‌محل حریق شدندوتیمسار دریادار آهنین فرمانده نیروی‌دریائی شمال نیز در راس عده زیادی‌سرباز بمحل عزیمت نمود تا خود را به جنگلهای دست نخورده ایکه طعمه حریق شده است رساند شاید با محاصره محل حریق و قطع درختان اطراف محوطه آتش سوزی بتوانند از توسعه دامنه حریق جلو گیری نمایند ولی چون شب فرا رسیده‌بود از نظر حفظ‌جان سربازان بامشاهده شدت حریق که هر لحظه دامنه آن توسعه میبافت تصمیم بر این گرفته شد که مراجعت کند .پس‌از بازگشت سربازان نیروی‌دریائی بدستور مجدد آقای‌دهقان استاندار گیلان‌عده‌زیادی سرباز ازشهرستان رشت باتفاق‌افراد ژاندارمری بطرف بندر پهلوی‌حرکت کردند و همراه با دوکامیون سرباز از افراد مجهز نیروی دریائی بطرف طوالش حرکت نمودند . این عده سربازان دو ساعت بعد از نیمه شب گذشته عازم محل حریق شده‌اند تا از راه فرعی که اداره چوب وجنگل برای کار خانجات خود ایجاد کرده است براهنمائی افرادمحلی وماموربن ژاندارمری خود را بمحل حریق برسانند . ار آنهنگام که این عده سربازان از راه فرعی بطرف محل آتش سوزی حرکت کرده و بداخل جنگل رفته اند تا کنون از آنها اطلاعی بدست نیامده است ولی این عده مجهز به دستگاههای بیسیم و بیل و کلنگ و وسائل آتش نشانی میباشند .

علت حریق و موقعیت محل

خبر نگار مادر گزارش خود اضافه کرد که هم اکنون فصل وزش باد های گرم در مناطق شمالی میباشد و گفته میشود ممکن است این‌آتش سوزی بر اثر وزش باد گرم موسمی که طی سه روز اخیر در جنگلهای صفحات شمال میوزد ایجاد شده باشد .

همانطور که گفته شد این آتش سوزی در قسمت وسیعی از جنگل های بکر و دست نخورده طوالش ایجاد شده و محل حریق جنگل کوهستانهای «ناو رود» بنام «گاو - خس دریابن» میباشد هنوز هم این حریق مدهش که از سحرگاه دوروز قبل بوقوع پیوسته است در این منطقه از جنگل بشدت ادامه دارد وسرمایه ملی ما درکام آتش‌میسوزد از طرف مقامات دولتی نهایت‌کوشش ابراز میشود تا شاید آتش سوزی خاموش شود ولی چون منطقه حریق یك منطقه کوهستانی و بسیارصعب- العبور و بدون جاده است ماموربن بایستی از نقاط بسیار خطرناك بگذرند تا بتوانند خود را بمحل حریق برسانند . باینجهت خاموش کردن این آتش سوزی مهیب تقریبا غیر ممکن و جلوگیری از توسعه‌آن بسیار دشوار است . افراد محلی‌و طوالش معتقدند که‌تاموقعی باران نازل نشود جنگل همچنان میسوزد و فقط ممکن است بارندگی موجب اطفای این حریق مدهش گردد .ولی بنظرمیرسد که‌تنها راه‌خاموش کردن این آتش سوزی مدهش استفاده ازبمبهای ضد حریق بوسیله هواپیمامیباشد .

منطقه‌ای از جنگل های‌دست‌نخورده شمال که طعمه حریق شده بسیار وسیع ومحلی کوهستانی است طول و عرض‌منطقه آتش سوزی‌بیش‌از۶۰کیلو مترمی‌باشد که قسمتی از آن دچار حریق شده ودامنه این حریق‌مدهش توسعه‌می‌یابدفعلا دودغلیظ‌وشعله‌های آتش جنگلهای طوالش از بندرپهلوی بخوبی دیده میشود .

آخرین خبر - آخرین گزارش خبرنگارمادربندر پهلوی حاکی‌است در مصاحبه تلفنی‌که‌به‌آقای‌دهقان‌استاندار گیلان بعمل آمد مشارالیه اظهار داشت بمحض اطلاع از جریان حریق‌که‌براثر وزش بادگرم ایجاد شده‌بود اقدامات احتیاطی از طرف ژاندارمری و تیپ مستقل گیلان ونیروی دریائی شمال بعمل آمد وافراد قوای انتظامی برای اطفای حریق به‌محل کوهستانی جنگل عزیمت کردند بموجب گزارشی که‌ظهر امروز بوسیله بیسیم‌اکیپ‌های‌اعزامی از طرف تیمسار دریادار آهنین‌رسید دامنه پیشرفت و توسعه حریق‌بعلت برخورد بیك ناحیه‌خالی‌ازدرخت‌متوقف شده وهم‌اکنون ماموربن‌اعزامی‌درختان سایر اطراف منطقه حریق را قطع میکنند که‌از توسعه‌حریق‌بسایرقسمت های جنگل جلوگیری‌شود‌آقای‌استاندار افزود چون هنوز هم وزش باد گرم در صفحات شمال ادامه دارد واحتمال حریق‌مجدد میرود هم اکنون چادرهائی برای استقرار ماموربن‌ژاندارمری‌جهت ایجادپستهای احتیاطی در آنجا زده شده‌است تادر صورت وقوع حریق مجدد بلافاصله برای خاموش کردن‌آن اقدام شود وجریان گزارش گردد .

دامنه حریق محدود شد -خبرنگار ما اضافه کرد که‌خانم عزت‌الملوك ساسانی‌یکی از سران طوایف طوالش که‌بتمام نقاط جنگل این منطقه آشنائی کامل دارد اظهار داشت که‌من خوددر محل حریق بودم که‌دامنه آتش بیك منطقه خالی ازدرخت رسید و باآشنائی کاملی که بمحل حریق دارم بااین وضع امکان ندارد‌که‌بعداز این‌دامنه حریق‌توسعه‌یابد زیرا منطقه خالی از درختی که‌موجب توقف توسعه حریق شده‌است درحدود یك جریب‌می‌باشدو بهمین دلیل وقتی آتش به‌آن‌منطقه رسید دیگر خودبخود خاموش خواهد شد .

هوای اردیبهشت

خبرنگارمادر پایان افزود که هنوز هم در صفحات شمال‌وزش باد گرم ادامه دارد و آتش نشانیهای‌شهرستان های استان بحالت‌آماده‌باش‌درآمده‌اند تاچنانچه حریقی‌ایجادشد‌خاموش‌کنند. هم‌اکنون براثر وزش بادگرم هوای شهرستانهای ساحلی نسبتا گرم و مانندهوای اردیبهشت ماه شده است طبق پیش‌بینی اداره هواشناسی بندر پهلوی وزش بادگرم تادوسه روزی ادامه خواهد داشت وبعداز آن‌طوفان شدیدی در سرتاسر سواحل بحرخزر ایجادخواهدشد بهمین‌جهت بدستوراداره کشتیرانی کشتیهای شوروی‌از بادکوبه به‌بندر پهلوی وبالعکس تامدتی رفت وآمد نخواهند داشت .

یگانه‌راه‌خاموش کردن‌حریق

بلافاصله پس از رسیدن خبر آتش سوزی از تهران دستور های لازم‌برای جلوگیری از توسعه آتش سوزی داده شد .

تیمسار سرتیپ خواجه‌نوری مدیر عامل سازمان جنگلبانی‌ایران‌بخبرنگار ماگفت گزارش رسیده به تهران نشان میدهد که آتش سوزی ازبرك های خشك بوجود آمده و هم‌اکنون ماموربن سازمان جنگلبانی و باکمك ژاندارمری و نیروی دریائی شمال و مردم برای جلوگیری از توسعه‌حریق مشغول فعالیت هستند .

یگانه راه برای خاموش کردن‌حریق باران است در حالیکه هوا فعلا صاف است .

هر قدر وزش باد کمتر باشد امکان توسعه حریق کمتر خواهد بود.

سازمان امیدوار است بتواند بیاری خداوند حریق را در منطقه محدود متوقف کند .

ملاقات ومذاکرات‌هیئت‌بازرگانی‌پاکستان

عصر دیروز هیئت بازرگانی باهیئت رئیسه واعضای اطاق‌ملاقات پاکستان باتفاق مهمانداران خود در کردند و یازده ونیم بملاقات وزیر آرامگاه اعلیحضرت فقید حضور بازرگانی رفتند و بعد از ظهر بهمرسانیده و تاج گلی نثارنمودند. از کاخ گلستانو نمایشگاه بانوان بازدید بعمل خواهند آورد .

جمعه صبح‌از شهروشمیران‌بازدید خواهند کرد وظهر اطاق بازرگانی بافتخار آنها در هتل پالاس ضیافتی به ناهار خواهد داد .

بعدازظهر بکارخانه شیرپاستوریزه میروند . شنبه از کارخانه ممتاز و کارخانه سیمان دیدن میکنندوبعداز ظهر در دعوت چای وابسته بازرگانی سفارت پاکستان شرکت خواهند کرد.

یکشنبه باصفهان عزیمت میکنندو تاعصر روزدوشنبه دراصفهان‌خواهند بود .

روزسه شنبه صبح ازاداره‌استاندارد بازدید میکنند و بعد در مصاحبه مطبوعاتی شرکت خواهند کرد.بعداز ظهرهم ازخزانه بانکملی بازدیدکرده ودر دعوت منزل آقای سفیر کبیر شرکت مینمایند وساعت یازده شب به کراچی عزیمت خواهند نمود.

آقای وکیلی رئیس اطاق‌بازرگانی تهران در مورد دعوت هیئت مزبور بخبرنگار ما گفت ما برای توسعه روابط بازرگانی ایران و پاکستان ارزش زیادی قائل هستیم .

درچندی قبل هیئتی از ایران از موسسات بازرگانی وصنعتی پاکستان دیدن کرد متقابلا اطاق بازرگانی از هیئتی که ۹ نفر از صاحبان‌صنایع‌و بازرگانی و اقتصادی آن کشورباشد دعوت بعمل آورد که از موسسات صنعتی وبازرگانی ایران دیدن کنند امیدواریم که بازدید هیئت از موسسات اقتصادی ایران در توسعه روابط بازرگانی دو کشور تاثیر داشته باشد .

ضیافت در دبیرستان نظام

روز گذشته از طرف تیمسار سرتیپ ملك‌احمدی رئیس دبیرستان نظام ضیافتی بافتخار دبیران دبیرستان نظام در محل دبیرستان برپا بود در این ضیافت که جمعی از فرهنگیان و افسران حضور داشتند آقای محمد جواد تربتی پیرامون خدمات فرهنگیان بکشور بیاناتی ایراد کرد .

۲۰۰ دستگاه ازخانه‌های فرهنگیان اول بهمن تحویل میگردد

امروز آقای شاملو رئیس اداره کل رفاه معلم درباره خانه های فرهنگیان بخبرنگار ما اظهار داشت: برای احداث خانه های‌فرهنگیان از مدتی قبل اقدام شده است طبق برنامه خانه سازی طی چند سال در چهار نقطه شرق و غرب وشمال وجنوب خانه هائی برای فرهنگیان ساخته میشود .

از ۶۰۰ خانه سه و چهار اطاقی‌که قرار بود در تهران پارس ساخته شود دویست دستگاه آنها باتمام رسیده که از روز شنبه اول بهمن ماه ۳۹ تحویل خواهد گردید . ساختمان دویست دستگاه دیگر شروع شده است و تاشهریور ماه سال آینده تحویل فرهنگیان خواهد شد .

خانه های دواطاقی

چون پس از احداث خانه های ۳و٤ اطاقی تقاضا های زیادی از فرهنگیان باداره رفاه معلم دائر به احداث خانه های دواطاقی واصل شد . پس از مطالعات لازم تصمیم گرفته شد که بزودی یکهزار دستگاه خانه دو اطاقی در تهران پارس و همچنین در غرب تهران ساخته‌شود

مشخصات و قیمتها

درباره مشخصات و قیمت هاآقای شاملو گفت : مساحت‌هر یك ازخانه های ۳و٤ اطاقی ۲۲۵ متر مربع است خانه های ۳ اطاقی یك طبقه است و ۱۲۲ متر مربع زیر بنا دارد وخانه های ٤ اطاقی دو طبقه است و۱۳۵ متر مربع زیربنا دارد .بهای این خانه ها در ٦۰ قسط ماهانه یعنی در مدت ٥ سال وصول خواهد شد .

برنامه خانه سازی

خانه سازی جهت معلمین وتهیه خانه های ارزان قیمت و مناسب یکی از برنامه هائی است که مورد توجه وزارت فرهنگ میباشد .

برنامه خانه سازی و تهیه خانه های ارزان قیمت جهت فرهنگیان تا موقعیکه احتیاج کلیه معلمین‌رفع نشده ادامه خواهد یافت . طی‌این برنامه سعی میشود با قیمت‌مناسب در اقساط طویل المدت خانه هائی جهت فرهنگیان تهیه و در اختیار آنها گذاشته شود .

ورود

آقای منوچهر نیك‌پی‌ازلندن

آقای جهانبخش جمهری رئیس‌اداره آمار و امور اقتصادی کل گمرك از لندن .

خروج

آقای مهندس ابراهیم همایونفر مدیر عامل سابق بنگاه آبیاری به اروپا .

آقای دکتر ناصر خندانی‌به‌لندن

آقای حسینعلی برومند کارمند وزارت صنایع‌ومعادن بفرانسه .

وزیر مشاور آلمان غربی یکشب درتهران توقف‌خواهدنمود

امروز خبرنگارما کسب اطلاع کردکه آقای «فون مرکاتز»وزیر مشاور دولت آلمان غربی که درراس هیئتی ازکشور های خاور دور بکشور خویش باز میگردد ،شب دوشنبه آینده وارد فرودگاه مهرآباد خواهدشد و شب را درتهران استراحت نمودو بامداد روز دوشنبه‌تهران را ترك خواهد گفت .

توقف هیئت آلمانی غیر رسمی وبطور ترانزیت خواهد بود .

قبلا گفته شده بود که وزیر خارجه آلمان بکشور های خاور دور سفر خواهد کرد و هنگام مراجعت یکشب در تهران توقف‌خواهد نمود.

گزارش خبرنگار ما حاکیست که «فون برنتانو» وزیر خارجه‌آلمان غربی بعلت‌کسالت از این مسافرت صرفنظر کرده ووزیر مشاور دولت آلمان غربی بجای وی برگزیده شده‌است.

تبریکات

در صفحه‌چهاردهم چاپ شده‌است

آگهی دعوت

بمنظور تشکیل (جمعیت تعاونی گرگانیها) و انتخاب اعضای‌هیئت مدیره آن از عموم همشهریهای محترم خواهشمند است **ساعت‌سه بعداز ظهر جمعه سی ام دیماه۳۹** در محل آموزشگاه تابان واقع در شهباز انتهای خیابان ساسان سه راه شکوفه تشریف فرما شوند .

آ_۳۵۳۸۵ **سرتیپ عبدالجواد قریب**

تلگراف ازشاهپور

اداره روزنامه اطلاعات خواهشمندیم عین جواب تلگرافهای اینجانبان را که ازوزارت کشور رسیده در روزنامه درج فرمایند :

تاریخ ۲۱ر۱۰ر۳۹ شماره ٤۳٤۳

وسیله فرمانداری شاهپور

آقای قادرشریفی وسایر امضاء کنندگان

پاسخ تلگراف مورخه ۱۹ر۱۰ر۳۹ شما مبنی بر ابراز تمایل‌نسبت بانتخاب آقای سرهنك علی امیر نصری اعلام میگردد که اهالی هر محل میتوانند هرکسی را که مورد اعتماد آنها وواجد شرایط میباشد طبق قانون بنمایندگی مجلس شورایملی انتخاب نمایند .

آ_۳۹۲۸٤ **وزیر کشور**

ازامشب برنامه انتخابی ((کیت کات)) مافوق وبرتر از همه‌جا ازامشب

کیت کات

شاهرضا نبش بهار

تلفن ۶۲۵۰۰

نادیه جمال ـ لئورا ـ هلنسگی ـ گاری سیمورو ـ بنگالی شاو

امشب در سینماچارلی

نگاه کن ناخنك نزن

جذابترین فیلم کمدی انتقادی سال، اثر دلنشین‌وبی‌نظیری که مملو از حوادث واتفاقات خنده‌آوروجالب‌توجه‌عشقی‌است

سینماسکوپ دوبله بفارسی

باشرکت: چلوآلونسو ـ اگوتونیاتسی کاپریس شانتال

آ_۳۹۳۰٤

انجمن ادبی «ناهید»

عصر شنبه اول بهمن دانشمند محترم جناب آقای دکتر محمود نجم آبادی یکرشته سخن رانیهای (علمی‌و ادبی) را آغاز خواهندکرد. پزشکان ارجمند شرکت نمایند .

اول بازار تجریش

چون اینجانب عازم انگلستان‌می‌باشم از دوستانی که بزیارت شان نائل نگشتم معذرت میخواهم .

اسفندیار بختیاری

اطلاعات

کشتی فرح پهلوی طی مراسمی به‌آب انداخته میشود

روز دوشنبه آینده بدعوت بنیاد پهلوی جمعی از شخصیتهای کشوری و لشگری برای به آب انداختن کشتی فرح‌پهلوی با هواپیماعازم پاریس خواهند شد. کشتی فرح پهلوی که چندی پیش سفارش ساختمان آن داده شده ۵۳ هزار تن ظرفیت دارد و قرار است به ناوگان نیروی دریائی ایران افزوده شود .

دوکارخانه جدید قند در فارس ایجاد میشود

گزارش رسیده از شیراز حاکی است که آقای مهندس خسرو هدایت وزیر مشاور و سرپرست سازمان‌برنامه و آقای بهبهانیان مدیر عامل بنیاد پهلوی در معیت آقای مهندس منوچهر سالور مدیر عامل کارخانه های‌سیمان فارس و قندپارس از کارخانجات مزبور بازدید نمودند .

در کارخانه سیمان فارس روزانه بیش از دویست تن سیمان تهیه شده و بمراکز مصرف ارسال میشود .

از محصول کارخانه ششصد تنی سیمان دورود نیز روزانه نزدیک ۲۰۰ تن تنها به تهران ونواحی شمالی حمل میگردد .

کارخانه قند پارس در پائیز سال آینده آماده بهره‌برداری خواهد شد وفعلا کارهای ساختمانی و نصب ماشین‌آلات آن ادامه دارد .

همانطور که اطلاع دادیم آقای مهندس خسروهدایت و آقای بهبهانیان عصرفردا بتهران بازخواهند گشت .

گزارش خبرنگار ما از شیراز حاکی است که آقایان مهندس خسرو هدایت و بهبهانیان عصر دیروز از ساختمان مهمانخانه بنیادپهلوی وآرامگاههای سعدی و حافظ دیدن کردند و صبح امروز برای بازدید کارخانه کود شیمیائی مرو دشت رفتند و فردا بتهران مراجعت میکنند بقرار اطلاع مسافرت آقایان مهندس‌خسرو هدایت وبهبهانیان حسب‌الامر شاهنشاه بمنظور ایجاد دو کارخانه قند در مسنی و سرحد چهار دانگه بود ماست هزینهٔ این دو کارخانه از فروش سهام و کمك بنیاد پهلوی‌و سازمان برنامه تامین میشود .

در خمین زلزله روی داد
وخوشبختانه خسارتی ببار نیاورد

خبرنگار ما در خمین گزارش میدهد روز گذشته زلزله نسبتا شدیدی بمدت دو ثانیه در خمین و قراء تابعه رویداد گرچه این زلزله موجب ناراحتی شدید اهالی گردید ولی خوشبختانه خسارتی ببارنیامد

خبرنگار ما در گزارش خود اضافه میکند هوای خمین نیز فوق‌العاده سرد میباشد و سرمای هوا به ۱۶ درجه زیر صفر رسیده است ضمنا بعلت شدت سرما مدارس این شهرستان بصورت نیمه تعطیل درآمده است

نمایشگاه فعالیت جهانی زن

فردا از ساعت ۱۰ صبح تا ۹ شب درسالن نمایشگاه جهانی فعالیت زن بروی بازدید کنندگان باز است بوفه سالن نمایشگاه نیز برای پذیرائی آماده است در این نمایشگاه زنان سی کشور خارجی ،سازمان دانشجویان دختر نموداری از فعالیت های هنری فرهنگی ، اجتماعی ، بهداشتی‌و کشاورزی خود را بمعرض نمایش گذاشته‌اند .

شما هم فرصت را از دست نداده برای بازدید از این نمایشگاه که در امیرآباد دائر است بیائید .

جدول منتخبین دوره بیستم
ونسبت آنها تاساعت چهار بعدازظهر امروز

ملیون	مردم	منفردین
۲۰	۲۰	۷

ملیون

آقایان : ۱ـعلی بزرك نیا از سبزوار ۲ـدکتر منوچهر اقبال از کاشمر ۳ـ کاظم مسعودی از فردوس ٤ـمحمد حسین اژدری از بافت٥ـ حسنعلی گرکانی از اراك ٦ـمحمد باقر برومندازبرخوار۷ـحسن‌مصطفوی از نائین ۸ـ محمد جواد حریری از کرمانشاه ۹ـمحمد کشاورزیان از ملایر ۱۰ـمهدی لاری از تفت ۱۱ـ دکتر حبیب دادفر از بناب۱۲ـمحمود ذوالفقاری از زنجان ۱۳ـ محمود محمودی از صومعه سرا۱٤ محمود جلیلی از اردکان ۱۵ـعماد تربتی از تربت حیدریه ۱٦ـخانلر قره‌چرلو از جوین ـ۱۷ دکتر آیت‌الله زاده موسوی ـ از لنجان ۱۸ـ سید فضلعلی هدی از اردبیل ۱۹ـ معین زاده موسوی از دشت میشان ۲۰ـسید محمد باقر نیری از اردستان

مردم

آقایان : ۱ـمحمد علی مهدوی ازشیروان ۲ـدکتر عبدالصمدرفعت از میناب ۳ـ حسن بیات ازشاه‌زند ٤ـ مهندس ناصر بهبودی از ساوه ٥ـاسدالله علم از زاهدان ٦ـمحمد علی علامه آل وحیدی از کرمانشاه ۷ـعلی اکبر جلیلوند از تویسرکان ۸ـدکتر اصلان افشار از مراغه .

۹ـ حسین یوسفی از همدان ۱۰ـ دکتر سعید حکمت از اهر ۱۱ـ مهندس افراسیاب کیا از بابل ۱۲ـ دکتر حسن متین از بابل ۱۳ـ مهندس عبدالعلی دهستانی از کرج ۱٤ـ غلامحسین فخر طباطبائی از بروجرد ۱۵ـ هوشنك صمصام از نجف آباد اصفهان ۱٦ ـ محمد نصیر

دادخواه از فریدن ۱۷ـزین‌العابدین سالار بهزادی از بم ـ۱۸ـدکتر عباس حاتم از قصر شیرین ۱۹ـ عزیز اعظم زنگنه از سنقر کلیائی ـ۲۰ـ رستم امید بختیار از شهر کرد .

منفردین

آقایان : ۱ـرضا صراف‌زاده از یزد ۲ـاسدالله معظمی ازخوانسار. ۳ـ سلطان علی سلطانی از آغا جاری و بهبهان ٤ـ محسن‌فریوراز بهشهر

۵ـ خزیمه علم از بیرجند ـ٦ـ عرب شیبانی از اصطهبانات .

۷ـ علی وثوق از شاهرود

نمایندگانی‌که در۲٤ ساعت اخیر انتخاب شده‌اند

هوشنك صمصام
نماینده نجف آباد

خزیمه علم
نماینده بیرجند

عزیز اعظم زنگنه
نماینده سنقر کلیائی

سید محمد باقر نیری
نماینده اردستان

رستم امیر بختیار
نماینده شهر کرد

عباسقلی عرب شیبانی
نماینده اصطهبانات

علی وثوق
نماینده شاهرود

معین زاده موسوی
نماینده دشت میشان

هیئت مجارستانی دروزارت بازرگانی

درساعت ده صبح امروز اعضاء هیئت بازرگانی مجارستان که‌دیروز بتهران وارد شده‌اند دروزارت بازرگانی حضور یافتند و باآقای پورهمایون وزیر بازرگانی و معاونین ومدیر کل وزارت بازرگانی ملاقات ومدتی پیرامون روابط بازرگانی دو کشور ایران و مجارستان مذاکره نمودند.

این هیئت از روز شنبه رسما مذاکرات خود را با مقامات ایرانی شروع خواهد نمود .

سردار فاخر مدت یك ساعت بانخست وزیر گفتگو کرد

مقارن ظهر امروز آقای سردار فاخر حکمت رئیس هیئت مدیره مجلس شورای ملی در کاخ‌نخست وزیری حضور یافت و مدت بیش از یك ساعت‌باآقای مهندس‌شریف امامی نخست وزیر گفتگو نمود .

مدیرکل مؤسسه بین‌المللی انرژی اتمی بتهران آمد

آقای «استرلینك کل» مدیرکل موسسه‌بین‌المللی‌انرژی‌اتمی‌در ساعت شش بامداد امروز وارد تهران شد.

در فرودگاه مهرآباد آقای دکتر ضیاء قهاری‌سرپرست‌اداره‌سازمانهای بین‌المللی وزارت خارجه ـآقای دکتر نادعلی شیبانی از طرف کمیته ملی انرژی اتمی و آقای «توماس پاور» رئیس هیئت نمایندگی کمکهای فنی سازمان ملل‌در ایران ازایشان‌استقبال کردند .

آقای «استرلینك کل» در ساعت ده و نیم بامداد امروز آقای عضدی وزیر امور خارجه را ملاقات کرد و سپس بملاقات آقای‌دکتر ضیائی‌وزیر صنایع و معادن رفت و نزدیك ظهر از آقای دکتر فرهاد رئیس دانشگاه تهران دیدن نمود .

مدیر کل انرژی اتمی بعد از ظهر امروز از موسسات اتمی ایران در دانشگاه تهران بازدید خواهد کرد

ایستگاه‌اتوموبیلهای‌سواری‌کرایه معین‌شد

بپرو اطلاعیه شماره ۶ر۴۸۴۸۸ ۱۷ر۱۰ر۳۹ مبنی بر جلوگیری از عبور ومرور اتومبیل های سواری کرایه‌در داخل‌شهرو خروج‌اتومبیل های تاکسی به خارج شهر اینك ایستگاه های تعیین شده جهت سواری های کرایه ذیلا به اطلاع کلیه مسافرین و رانندگان سواری های کرایه می رسد .

۱ـ ایستگاه سواری های کرایه خط پهلوی شمیران ـ از شمال به جنوب داخل خیابان بزرگمهر دست راست رو بشمال در خیابان صبا مراجعت ـ خیابان تخت‌جمشید پهلوی .

۲ـ ایستگاه سواری های کرایه خط قدیم شمیران و سلطنت آباد ـ از چهار راه حقوقی داخل خیابان ایرج و داخل خیابان خاقانی برای پیاده‌و سوار کردن مسافرین وهنگام مراجعت از داخل کوچه طبرسی ـ خیابان روزولت سه راه تخت جمشید خیابان قدیم شمیران .

۳ـ ایستگاه سواری های کرایه قم ـ در داخل خیابان شرقی و غربی مسجد واقع در ابتدای جاده قدیم شهر ری .

۴ـ ایستگاه سواری های کرایه آبعلی ـ دماوند ـ فشم ـ اوشان ـ میگون ـ در فاصله ۱۰۰ متری از محل تقاطع در داخل خیابان ایران مهر و جاده مازندران و سرخه‌حصار

۵ـ ایستگاه سواری های کرایه نارمك ـ تهران پارس ـ تهران‌نو ـ با ۱۰۰ متر فاصله از محل تقاطع خیابان دکتر اقبال‌با خیابان‌مازندران (سرخه حصار).

۶ـ ایستگاه سواری های کرایه خط وزامین میدان شوش (ضلع شمال خیابان شوش غربی با فاصله ۱۰۰ متری غربی کوچه شاهین

۷ـ ایستگاه سواری های‌کرایه خط حضرت عبدالعظیم ـ ضلع‌شمالی شوش شرقی به فاصله ۱۰۰ متری بسمت مشرق از ایستگاه اتوبوس خط ۳۶

۸ـ ایستگاه سواری های کرایه حضرت عبدالعظیم و قم از جاده آرامگاه ـ خیابان شوش شرقی به فاصله ۱۰۰ متر از ایستگاه‌اتوبوس خط آرامگاه (محل فعلی ایستگاه سواری های کرایه) در داخل‌خیابان چیت سازی رو به جنوب .

۹ـ ایستگاه سواری های کرایه کرج ـ داخل خیابان رستم سمت به جنوب هنگام مراجعت از خیابان ساسان‌باسکندری چهارراه‌بیمارستان جاده کرج

۱۰ـ ایستگاه سواری های‌کرایه کن ـ سولقان ـ طرشت ـ محل توقف خیابان کن ـ بسمت شرق مراجعت داخل خیابان باستان ـ چهار راه باستان ـ میدان رشدیه خیابان آذربایجان

۱۱ـ ایستگاه سواری های کرایه‌خط ایوان کی‌میدان خراسان اول جاده مسگر آباد .

۱۲ـ ایستگاه سواری های‌کرایه خط فرح زاد ـ امیر آباد ـ جلالیه

۱۳ـ ایستگاه سواریهای کرایه خط ونك ـ پشت سواریهای کرایه خط شمیران از جاده پهلوی طبق ردیف ۱

۱٤ـ ایستگاه سواریهای کرایه شاه آباد ـ نیاوران ـ دربند ـامام زاده قاسم میدان تجریش در محل فعلی

۱۵ـ ایستگاه سواریهای کرایه اوین ـ درکه ـ سرپل تجریش (در محل فعلی) .

چون مهلت مقرر در تاریخ ۱۷ر۱۱ر۳۹ خاتمه می یابد لذا از تاریخ مزبور از عبور و مرورسواری های کرایه در داخل شهر مطلقا جلوگیری به عمل خواهد آمد لازم است سواری های کرایه ای که در تبدیل شماره خود به تاکسی اقدام ننموده‌اند د رایستگاه های تعیین شده توقف و مشغول به کارشوند از مسافرین محترم خطوط نامبرده تقاضا دارد که برای مسافرت به نقاط مزبور به ایستگاه مذکور مراجعه فرمایند بدیهی است جهت مشخص نمودن ایستگاه‌هاتابلوهای لازم نصب خواهد شد در خاتمه اداره راهنمائی و رانندگی یکبار دیگر توجه کلیه رانندگان خودرو های سواری کرایه را که مایل به تبدیل شماره می باشند بتسهیلاتی که این اداره جهت تبدیل شماره کرایه به تاکسی در نظر گرفته است جلب می نماید .

اداره راهنمائی و رانندگی

آخرین خبرها ۲۴ ساعت بعدازظهر

کنگره اسلامی دربیت‌المقدس پایان یافت

اورشلیم‌ـ۱۸ژانویه ـخبرگزاری فرانسه ـ کنگره اسلامی که از چند روز پیش در شهر بیت‌المقدس واقع در اردن تشکیل شده بود بکار های خود پایان داد . نمایندگان کشور های شرکت کننده در این کنگره باردیگر اعلام کردند که باهرگونه تقسیم فلسطین مخالفند . کنگره اسلامی ضمنا لزوم تحریم اسرائیل و اعطای کمکهای فنی و اقتصادی را به کشور های نوبنیاد افریقا برای جلوگیری از نفوذ صهیونیسم تائید کردند . نمایندگان شرکت‌کننده در کنگره اسلامی همچنین اعلام داشتند که هرگونه تجاوز به الجزایر تجاوز به مسلمانان تمام کشور ها تلقی می شود و از همه کشور های عربی خواستندکه دولت موقت الجزایر را برسمیت بشناسند و از هرگونه کمکی نسبت به آن خودداری نکنند .

ضمنا از تمام کشور های اسلامی درخواست شده است مادام که فرانسه استقلال الجزایر را برسمیت نشناخته این کشور را از لحاظسیاسی اقتصادی و فرهنگی تحریم کنند .

نظر شوروی نسبت به زمامداری‌کندی

مسکو ـ۱۹ژانویه ـ رویتر ـ امروز روزنامه «ترود» ارگان اتحادیه های کارگری شوروی نوشت که با آغاز زمامداری کندی ، فصل جدیدی‌در تاریخ آمریکا باز خواهد شد و مردم با امید به آن می نگرند . تاس بنقل‌از ترود گزارش داد که مردم کرملا به آینده با امیدواری می نگرند و امیدوارند که نسیم جدیدی بوزدو با خود ، بوی بهبود روابط امریکا و شوروی را بیاورد .

استیونسن وعضویت چین در ملل متحد
واشنگتن ـ ۱۸ ژانویه ـ اسوشیتدپرس ـ کمیته خارجی سنای امریکا انتصاب دین راسك را ازطرف جان کندی بسمت وزارت خارجه امریکا باتفاق آراء تائیدکرد

۱۷ عضو کمیته همه‌راسك را تائید کرده‌اند .

سمت استیونسن درسازمان ملل متحد نیز با همین ۱۷ رای موافق در برابر هیچ رای مخالف تصویب شد .

استیونسن در برابر کمیته نطقی ایراد کرد و اظهار داشت دومسئله بزرك اکنون در برابر ما قرار دارد یکی تفاوت بارز سطح زندگی ملل فقیر و غنی و دیگری افزایش دائمی تعداد دولی که سلاح اتمی دارند

استیونسن اشاره کرد که بزرك پنداشتن اختلاف روسیه و چین‌خطا است بنظر استیونسن امریکا با روسها در کار یك رقابت ومجادله طولانی است که بزودی به پایان نخواهد رسید .

وی گفت بنظر او دیگر غیر ممکن است از عضویت کامل چین در سازمان ملل متحد جلوگیری کرد .

استیونسن تاکیدنمودکه باکندی همکاری خواهد کرد تا دنیا را از خطر یك جنك بی معنی دور نگاه دارد .

کونك‌له یك جاده نظامی را پس‌گرفت

وین تیان ـ۱۹ژانویه ـ رویتر ـ نیرو های سروان «کونك‌له» یك راه مهم نظامی را در شمال وین‌تیان ، بار دیگر از نیرو های دولتی پس گرفتند این راه تنها راه زمینی وین تیان به سوی دشتهای جاو است که در اشغال نیرو های دست چپی است . ضمنا اوضاع لائوس همچنان مورد تفسیر مقامات و روزنامه های گوناگون است . از جمله «ایزکی» مدیر امور آسیائی وزارت خارجه ژاپن اظهار داشت که واگذاری هواپیما ازطرف آمریکا به دولت وین‌تیان یك اقدام غیر عاقلانه بوده است . روزنامه «واشنگتن پست» چاپ امریکا نیز می نویسد بعضی از اقدامات و اعلامیه های امریکادر مورد لائوس تحریك آمیز بوده است . آمریکا در مورد لائوس بعضی مداخلات سیاسی کرده و بنظر میرسد سیاست آمریکا اخیرا با سرعت به سوی پرتگاه پیش رفته است . لکن «واشنگتن پست» تهمت انگلیسیها را مبنی بر اینکه دولت آیزنهاور دست به ماشه دارد تکذیب کرده و خاطرنشان می کند که عدم دخالت آمریکا در جنك هندو چین ، احتراز از ورود در نبرد شدند در تنگه فرمز . مخالفت با حمله انگلیس و فرانسه به سوئز ،خلاف ادعای مزبور را نشان می دهد .

تشکر و پوزش

از ذوات محترم و دوستان گرامی که قبول زحمت فرموده وبا حضور خود در مجالس ختم و تذکر مرحوم محمد تقی‌نگهبانی موجب دلداری و تسلی خاطر بازماندگان آن مرحوم را فراهم فرموده‌اند ازطرف عموم افراد خانواده نگهبانی و سایر خانواده های وابسته صمیمانه سپاسگزاری می نماید در صورتی که بوجهی بشرفیابی و عرض تشکر حضوری موفق نگردم بزرگی فرموده معذورم دارند .

آ_۳۵۲۸۵ لطف اله نگهبانی

سومین شماره وهفته نامه

این جمعه

با آثاری از : فریدون توللی ، نادر نادرپور ، حسین‌سرفراز، فرخ تمیمی ،رضا سید حسینی ،نوذر پرنك ـ منوچهر آتشی ،قاسم درویشیان ، تورج حریرچیان ، ع ـوفا ـ دکتر روح‌الله اقراری ،ویدا نهضتی ، پروفسور جودسن لاین کریستوفرراند ، عباس پهلوان ، ایرج نبوی .

هفته نامه‌این جمعه آموزنده وسرگرم کننده «این جمعه»از یك جنجال هنری پرده برمیدارد .

«این جمعه» امروز و فردا در دست روزنامه‌فروشهاست

آ_۳۹۳۰۲

ویگن تنها خواننده جاز

در رستوران فرد تجریش سرپل شام کامل برای عروسی‌و شب‌های عادی ۱۵۰ ریال .جمعه ها ته‌دانسان کویل ۱۰۰ ریال تلفن ۸٤۸۰۰

سالنامه ۱۳٤۰ دنیا

بضمیمه تقویم بغلی جلد پلاستیك

وچهار مقاله بسیار جالب وخواندنی ازچهار وزیر سابق دارائی

وارسته ـ دکتر مشرف نفیسی ـ محمود بدروناصر

رادیو: کورتینگ

سمبل کامل صنعت رادیوسازی جهان ساخت آلمان غربی

با امکانات کامل

اطلاعیه کارخانجات مخمل‌بافی کاشان
بزودی پتوهای مخملی کاشان بمقدارکافی در دسترس هموطنان عزیز قرار خواهد گرفت

هیئت مدیره کارخانجات مخمل بافی کاشان از استقبال پرشوری که هموطنان عزیز نسبت به پتوی مخملی کاشان بعمل‌آوردند تشکرات‌صمیمانه‌خودرا بحضورشان تقدیم میدارد. ماامید فراوان داشتیم‌که پتوهای مخملی کارخانجات مخمل بافی‌کاشان مورد قبول هموطنان ارجمند ماقرارگیرد. چون هدف ما خدمت باقتصاد کشور ازراه تقویت صنایع ملی و بی‌نیاز کردن هموطنان از کالا های خارجی است و بدون‌تردید اساس وپایه اجرای این هدف اینست که محصولات ماازنظر جنس وزیبائی کاملامورد پسند مصرف کنندگان قرارگیرد. استقبال بی‌نظیر عموم از محصولات ما بهترین دلیل موفقیت ما در خدمت بود وما همانقدرکه از هموطنان خود در تهران تشکر می کنیم ازسایر هموطنان شهرستانی معذرت می‌طلبیم زیرا کثرت تقاضا واستقبال فراوان دراوائل‌کار مانع شد که پتوهای مخملی کارخانجات مخمل بافی کاشان بکلیه بازارهای شهرستانها ارسال ودر دسترس همه قرار گیرد. اینك خوشوقتیم باطلاع برسانیم که براثر توسعه تشکیلات. امکانات لازم را برای جواب‌بکلیه‌تقاضاهافراهم نموده‌ایم وبزودی همه هموطنان شهرستانی ما بمقدار کافی پتوهای مخملی کاشان را در دسترس خواهند داشت.

از نمایندگان تهران و شهرستانها تقاضا داریم که برای‌تعیین‌سهمیه‌وسفارش به نشانی‌های زیر مراجعه نمایند.

تهران سرای امیر شماره ۵۰ـ فروشگاه قدسیان ـ فروشگاه آرمان چهارراه شاه

آ_۳۹۲٤۲ سازمان فاکویا

روزنامه فردا فردا منتشر میشود

نشانی جدید مرکز شرکت سهامی کارخانجات قند

خیابان خوشبین منشعب از خیابان زاهدی (فیشرآباد سابق) شماره ٤۲ می باشد .

۱ـ۵ آ_۳۹۱۹٦

حراج رکسی (شاهرضا)

بانوان محترم

رکسی از روز شنبه اول بهمن الی ظهر جمعه هفتم بهمن حراج فصل خودرا شروع میکند و انواع پارچه‌های ابریشمی، پشمی، زمستانی وبهاره باتخفیف ٤۰ تا ۵۰ درصد حراج مینماید.

ازاین فرصت برای تهیه احتیاجات عید استفاده نمائید. آ_۳۹۱۷٦

مردم نطنز نماینده نطنزی میخواهند و به مهندس منوچهر ریاحی تنها کاندید محلی خود رأی میدهند

ازفردا، یك ثروت بزرك در انتظار شماست

این بلیط بخت آزمائی نیست بلکه مجموعه تابلوهای گرانبهای نقاشی است که بتدریج درلای مجله‌اطلاعات هفتگی بشما تقدیم میشود.. یك موزه قسطی

پیشگاه مبارك اعلیحضرت همایون شاهنشاهی ارواحنا فداه

جان نثاران امضاء کنند گان زیر ساکنین تهران که اطلاع کامل بسوابق شاهدوستی و وطنپرستی **آقای ابراهیم بهبهانی** داریم دراینموقع که‌نامبرده بامید عنایات آن ذات اقدس شهریاری که در مورد آزادی انتخابات مبذول میفرمایند در بندر معشور کاندیدای نماینده‌گی‌بیستمین دوره قانونگذاری و از طرف قاطبه اهالی معشور مورد استقبال واقع شده خداوند متعال راسپاسگذاریم که در سرتاسر کشور هموطنان جان‌نثاران به پیروی از منویات پدر تاجدار باکمال آزادی میتوانند وکلای حقیقی ومحلی را انتخاب کنند شاهنشا ها در نهاد هرفردی این حقیقت روزبروز تقویت و مبرهن میشود که آن ذات مقدس همواره مصالح ملك و ملت‌را از اهم امور دانسته واوامر مبارك را بمنظور تامین سعادت مردم صادر میفرمایند .

احمد جواهری مدیر جواهر فروشی جهان ـ مهندس ابتکار ـ هوشنك جواهری ـ مدیر کارگاه فنی ـ حاج رضا علیزاده ـ حاج حسین اطهری بازرگان ـ حاج علی نیکخواه بازرگان ـ حاج علی ریحانی بازرگان ـ حاج‌حسن کشمیری بازرگان رنك ـ سیدجواد اخوان مدیر صنف سیمانفروش ـرفیق هاکوپیان مدیر کارگاه کفاشی ـحاج‌میرمجید اخوان ـ مهندس میشل مدیر فنی رادیو جهان ـغلامرضانوبری‌بازرگان ـ حاج باقر آقا نوبری بازرگان ـ مهندس ابراهیم دبیر ـقاسم کبریائی بازرگان ـ احمد فرد حسینی بازرگان ـ مردرست مسچیان بازرگان ـ علی مسچی بازرگان ـ احمد جلالی بازرگان

تبریز بفرزند مبارز وقهرمان خود رحیم زهتاب فرد رای خواهدداد