اطلاعات

چهارشنبه ۲۳ اسفندماه ۱۳۵۷ ـ شماره ۱۵۸۰۸ تکشماره ۱۵ ریال

امام خمینی هشدار دادند :

عمال خارجی میخواهند بین ملت اختلاف ایجاد کنند

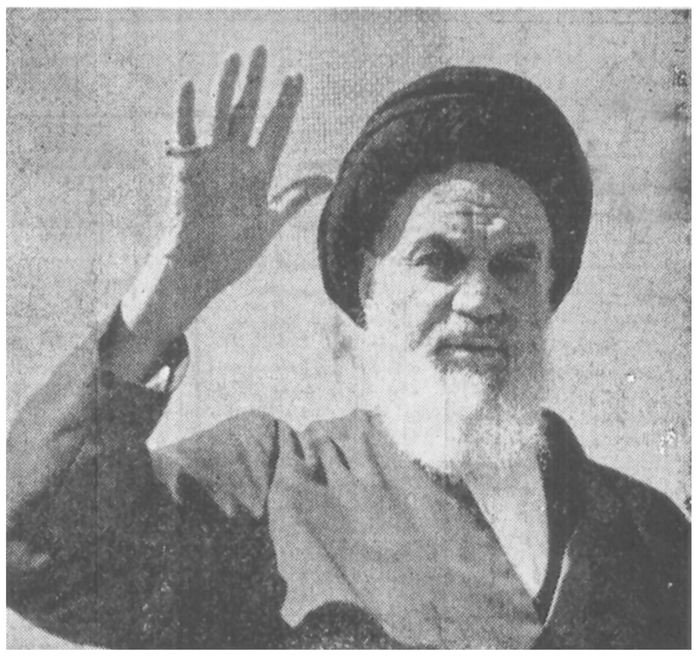

جنایتکارهای خارجی، نفتخوارها دست بردار نیستند

در صفحه ۲

توطئه‌ای که اشرف علیه مردم ترتیب داده بود

اشرف: شاه بی‌لیاقت است

- شاه سابق از مذاکرات اشرف بافرماندهان ارتش و مقامات سیاسی نگران شده دستور کنترل تلفن اورا داده بود
- اشرف بافرماندهان ارتش برای سرکوبی شدیدتر مردم تماس گرفته بود

- شاه سابق دستور کنترل مذاکرات اشرف را با مقامات سیاسی و سران ارتش صادر کرده بود
- روزانه جنازه دهها و صدها نفراز مردم تهران بخارج شهر حمل میشد و آمار جعلی از کشته شدگان پخش می‌شد

در صفحه ۲

تظاهرات وراه پیمائی عظیم بدعوت دانشجویان اسلامی

راه پیمایان پرچم امریکا واسرائیل را آتش زدند

مردم فریادمی‌زدند مرگ بر کارتر ـ سادات و بگین

مردم یکپارچه امریکا واسرائیل رامحکوم کردند

عکس ، گوشه‌ای ازاجتماع دیروز را در دانشگاه نشان‌میدهد . این گروه ، سپس اقدام به راهپیمائی کردند .

اختصاصی اطلاعات

جریان محاکمه ۱۱ جنایتکار وخائن رژیم سابق

- کتك میزدم ـ آویزان میکردم دستورتجاوز به‌عنف میدادم ـ ادرار بصورت زندانیان میریختم

در صفحه ۵

برای استرداد پولهای شاه ایران به سویس اخطار کرد

ژنو ـ خبرگزاری فرانسه ـ عباس امیر انتظام‌معاون‌نخست وزیر ایران هشدار داد اگر دولت سویس از باز پس‌دادن اموال و دارایی های شاه سابق به دولت انقلاب اسلامی ایران خودداری کند ما نیز بنوبه خود با در نظر گرفتن پاره‌ای مجازات های اقتصادی این اقدام سویس را تلافی خواهیم کرد .

امیر انتظام این مطلب رادر مصاحبه‌ای که از تلویزیون سویس پخش شد عنوان کرد و خاطر نشان ساخت اگر دولت سویس‌در برابرپیشنهاد های دولت انقلاب اسلامی ایران پایداری و سماجت ورزد ، در آنصورت ایران نیز بنوبه خود روابط اقتصادی و تجاری خود با دولت فدرال‌سویس رامحدود خواهد کرد و این اقدامی خواهد بود که بهیچ روی بسود منافع دولت سویس نخواهد بود.

امیر انتظام افزود به این ترتیب‌ادامه‌همکاری میان ایران وسویس‌ضرورتابه‌تصمیم‌دولت فدرال سویس ،در بازگرداندن اموال‌ودارایی خاندان‌مخلوع پهلوی و دیگر جنایتکاران‌به ایران خواهد داشت ،خاندان پهلوی و جنایتکاران دیگر وابسته به این خاندان سرمایه های کلان خود را که نتیجه استثمار و چپاول ملت بوده‌از ایران بسویس منتقل‌کرده‌اند.

از سوی دیگر بانک ملی سویس اعلام کرده است که سپرده های ایرانی در بانک های سویس به حدود ۶۲۰ میلیون دلار بالغ میگردد و سپرده های سویس در بانک های ایران نیز مبلغی درحدود ۳۲۰ میلیون دلار است .

تغییرات تازه در نحوه برگزاری رفراندم

سن رای دهندگان به ۱۸ سال افزایش یافت

درتعرفه رفراندوم به ذکر مشخصات رای دهنده‌احتیاجی نیست

دستور تشکیل انجمن های نظارت بر رفراندوم صادرشد

ستاد رفراندوم انقلاب امروز اعلام کرد : سن رای دهندگان ۱۸ سال تعیین‌شده است و در تعرفه رفراندم دیگر به ذکر مشخصات‌رای دهنده احتیاجی نیست .

(قبلا حداقل سن برای شرکت در رفراندم ۱۶ سال تعیین شده بود) امروز همچنین وزارت کشور به فرمانداران و بخشداران دستور داد تا انجمن های نظارت بررفراندام را تشکیل دهند .

فرمانداران و بخشداران موظفند فورا از کمیته‌انقلاب شهرستان و بخش دعوت کنند تا با همکاری و پیشنهاد آنان ۲۵ نفر از معتمدین شهرستان و بخش (کلیه بخشها مستقل عمل خواهند کرد) دعوت شوند .

اعضای ۲۵ نفری نیز از بین خود ۵ نفر را بعنوان اعضای اصلی انجمن نظارت بررفراندم و ۵ نفرابعنوان عضو علی‌البدل انتخاب خواهند کرد .

انجمن های نظارت‌متعاقبا نسبت به تعیین‌شعب‌اخذرای واعضای انجمن نظارت‌شعب که ۵ نفر خواهند بود اقدام خواهند کرد و نتیجه‌را طی آگهی انجمن نظارت رفراندام برای اطلاع مردم شهرستان و بخش انتشار خواهند داد،تا رای‌دهندگان در ۱۰ فروردین ماه سال آینده بشعب اخذرای‌مراجعه و با دریافت برگ رفراندم رای خود را به صندوق بریزند .

هر نفر یک رای خواهد داشت و روی‌شناسنامه‌رای دهنده مهر انقلاب‌زده‌خواهد شد .

احمد نوربخش مجری رفراندم در وزارت کشور امروزتذکرداد که اهالی شهرستان ها و بخش ها باید در حفظ شناسنامه‌خود بکوشند و از دادن‌شناسنامه به افراد خودداری کنندزیرا افراد جمع‌آوری کننده شناسنامه ها ضد انقلاب هستندوی‌افزودمدت‌اخذرای ۱۰ ساعت تعیین شده است و از ساعت ۸ صبح تا ۶ بعد از ظهر خواهد بود .

گردهمایی زنان طرفدار حجاب اسلامی

خانمهای طرفدار حجاب اسلامی ،طی اطلاعیه‌ای ، زنان مسلمان تهران رابرای شرکت در یك گردهمایی که روز جمعه برگزار خواهد شد، دعوت کردند. این اطلاعیه بشرح زیراست :

هموطن متعهد و مسلمان

بمنظور دفاع از حجاب اسلامی وهمچنین بخاطر تائید و تقدیر از تلاشهای خستگی ناپذیر آقای صادق قطب‌زاده منتخب امام در برابر عناصر ناآگاه و عوامل‌ضد انقلاب در روز جمعه ۲۵ اسفند ازساعت دوبعدازظهر درخیابان جام‌جم با شرکت خود دراین گردهم‌آئی رشد اخلاقی ، مذهبی و تداوم روحیه انقلابی خودرانشان میدهیم.

زنان مسلمان تهران

هشدار سازمان مجاهدین خلق

پیرامون حجاب جنجال بیجهت نکنید

در صفحه ۸

بازپرسی ازهویدا آغازشد

- هویداگفته من‌آلت دستی‌بودم که فرامین شفاهی وکتبی‌شاه سابق را اجرا میکردم

در صفحه ۲

درشهرستانها

۵ دژخیم رژیم سابق تیرباران شدند

★ قسمت مهمی از ثروت افسانه‌ای‌علم‌ضبط‌شد

★ کشف انگیزه های‌جدید برای فاجعه سینما رکس آبادان

در صفحات ۲ و ۳

کارتر برای توطئه به خاورمیانه‌آمده

در بسیاری از شهرستانها تظاهرات‌مشابهی انجام شد در صفحه ۸

اعتراض شدید ایران بانگلیس

در صفحه ۷

دکتر سنجابی بعلت کسالت درمنزل‌استراحت میکند

امروز سومین‌روزی‌است که دکتر کریم سنجابی‌بعلت کسالت در وزارت خارجه حضور نیافت در تماسی‌که خبرنگار ما بایکی ازنزدیکان وی گرفت ، کسالت دکتر سنجابی تایید شدوی‌افزود: از دکتر سنجابی آزمایش خون بعمل آمده است .

غیبت چند روزه دکتر سنجابی همزمان با اعلام برنامه مفصل فعالیت های آینده جبهه ملی این شایعه را برانگیخت که وی ازسمت خودکناره گیری کرده است اما این شایعه از طرف آقای خود کنارگیری کرده است بازرگان نخست‌وزیر تکذیب شد .

سخنگوی وزارت‌خارجه صبح امروز نیز در یکتماس تلفنی گفت : استعفای وزیر امور خارجه که دربعضی جراید و خبرگزاریهامنعکس شده صحت ندارد . وی بعلت کسالت چند روزی در دفتر کار خود حضورنیافته بودند.

تمدید اقساط بانک رهنی

★ بدهکاران این بانك می توانند زمان باز پرداخت اقساط وام خودرا طولانی‌تر کنند

از سوی مدیر عامل بانک رهنی ایران امروز بخشنامه‌ای در زمینه فراهم آوردن تسهیلاتی جهت پرداخت اقساط وام این بانک صادر و به تمام شعب تهران و شهرستان بانک رهنی ایران ابلاغ شد .

رئوس این بخشنامه به شرح زیر است :

۱ ـ اقساط معوقه در قسمتی از مدت و یا در بقیه مدت قرارداد تقسیم شود.

۲ ـ در صورت لزوم و در موارد استثنایی مدت قرارداد بازپرداخت وام‌قابل افزایش است .

۳ ـ از اقساط معوقه تا زمانی‌که به‌صدوراجرائی نرسیده باشد بهره دیرکرد نباید وصول شود .

٤ ـ برای جلوگیری از ایجادهزینه‌برای‌وام‌گیرندگان بانک رهنی ، شعب‌مکلف‌اند تقلیل اقساط را باسند داخلی بعمل آورند و از تنظیم سند رسمی که متضمن پرداخت هزینه از طرف مشتریان می‌باشد خودداری کنند .

رسول اکرم فرمود :
«النظافة من‌الایمان . با پاکسازی محیط زندگیتان به ندای پیامبر راستین خود پاسخ دهید .

جناب آقای شنتیائی

درگذشت فقید سعید جناب آقای فاطمی مرد خیر و نیکوکار و علاقمند به خاندان عصمت وطهارت را که یکی ازبنیانگذاران بخش قلب دربیمارستان حضرت‌آیت‌اله العظمی گلپایگانی بودند به‌آنجناب وخاندان فاطمی‌تسلیت عرض می‌نمایم .

قم ـ از طرف هیئت مدیره وکارمندان بیمارستان‌حضرت آیت‌الله العظمی گلپایگانی ـ دکتر غلامرضا باهر .

مجاهد بزرگ حضرت آیت‌الله‌العظمی طالقانی

با کمال تاسف در گذشت همسر گرامی آن بزرگ مردرا تسلیت میگوئیم .

حسن پرتونیا و بانو ـ ابراهیمزاده‌وبانو

امام‌خمینی دراجتماع نمایندگان کارکنان مخابرات:

عمال خارجی میخواهند بین مردم اختلاف ایجاد کنند

ساعت ۲۱ دیشب ، حضرت آیت‌الله‌العظمی ، امام خمینی ، نمایندگان کارکنان مخابرات استان مرکزی رابه حضور پذیرفتند در آغاز این دیدار یکی از کارکنان مخابرات سخنانی خطاب به امام ایراد کردو امام در پاسخ گروه‌دیدار کننده گفتند:

بسم‌الله‌رحمن‌الرحیم

درود بر ملت مجاهد ایران، درود بر ملتی که با دست خالی با اتکال به‌خدای تبارك وتعالی و وحدت کلمه‌ومقصد، ریشه ظلم ، ریشه استبداد ، ریشه تمام نامسازکاری ها را از بیخ بن کند. درود برشما جوانان ، درود بر شما که‌از راه های دور آمدید برای تفقد از من و تفقد از اهالی اینجا . میدانید که ما رنجها دیدیم ، ملت ما خونها داد، ملت ما رنجها کشید، پنجاه و چندسال آنقدر رنج کشید که دیگر طاقت نیاورد و میدانید که رمز پیروزی شما ملت بزرگ وحدت کلمه و اتکال‌به‌ایمان بود، این ایمان به خدا بود که شما را پیروز کرد، این ایمان به‌خدا بود که‌از شهادت نترسیدید، جوانهای ما ایمان بخدا آنهارا دراین مبارزه پیش بردو باید این رمز راحفظ کنید.

دست برادر نیستند.

ما الان در بین راه هستیم ، راه تمام نشده است ، آنهایی که خیانتکار و جنایتکاربودند، سایه‌شان باز موجود است ، جنایتکار های خارجی ، نفت خوار های مفت‌خوار، دست‌برداری نیستند، باید هشیر باشید ، باید بیدار باشید ، باید‌دسیسه های آنها را خنثی کنید.

عمال آنها الان دربین طبقات میخواهند اختلاف ایجاد کنند، تظاهرات ضد دینی بکنند،کار هائی بکنند که شما قشر های محترم ، شما برادر های معظم، از هم جدا بشوید . همان‌حیله هایی که‌از چند صد سال پیش این خارجی ها کردند و دولت های اسلامی را از هم جدا کردندو در هر ملتی بین افراد وبین‌اقشارمخالفت‌اند اختند.این وحدت کلمه که در سرتاسر ایران پیداشد واین‌وحدت‌غرض که در سرتاسر ایران پیداشد که همه یك چیزمیخواستند و آن این که حکومت اسلامی و جمهوری اسلام در سرتاسر ایران‌مقصد همه بود.

اتکال به خدا و مقصداینکه حکم خداجاری بشود و جمهوری اسلامی در ایران برقرار بشود ، شما را پیروز کرد. تا اینجا پیروز کرد ، الان وقت‌آن‌است کمرفراندوم بعد از چند روزی که خواهد شد،همه شما بیدار باشیدواز کید دشمنان احتراز کنید . اینها میخواهند یک جمهوری را در اینجا ایجاد کنند که اسلام نباشد . یا جمهوری دموکراتیک را که باز رنگ کار نباشد،یا جمهوری‌اسلامی دموکراتیک را که با زرنگ غربی به آن بدهند . شما باید بیدار باشید و جز جمهوری اسلامی بهیچ چیز رای‌ندهید.

ریشه را قطع میکنند

شما که الان مخابرات در دست شما است باید با مخابرات خودتان این مطالب را برسانیدو هرقدر کمیتوانید و هرجا کمیتوانید ،برسانید. برسانید که اگر چنانچه تزلزل در این‌امرحاصل بشود ،واگر خدای نخواسته در این امر سستی بشود ممکن است اجانب ببرند .

● اگر اجانب در این‌قضیه غالب بشوند خدای نخواسته باید ما برگردیم به حال اول وبدتر از آن ، امروز آنها فهمیدند که با اسلام و وحدت کلمه ملت ، آنها شکست خوردند .آنها احساس‌شکست در خودشان کردند و اگر خدای نخواسته در این امر سستی بشود، آنها ریشه ما را و ریشه اسلام را قطع می کنند .

شما بیدار باشید ، برادران با هم متحد باشید ، همصدا باشید، همه با هم جمهوری اسلامی .

خداوند همه شما را تائید کند و بهمه شما توفیق عنایت کند،همه سالم و صحیح‌باشید، خداوند ملت ما و کشور ما را از شر اجانب نجات بدهد و تمام شما را سعادتمند کند .

بازپرسی ازهویدا آغازشد

بازپرسی از امیرعباس هویدا ازبامداد دیروز در محل دادسرای انقلابی اسلامی ایران آغاز شد.

امیرعباس هویدا که ۱۲سال درمقام نخست وزیری وپس‌از آن درمقام وزارت دربار شاهنشاهی، نبض اقتصادی ، کشاورزی و سیاسی ایران‌را دردست داشت‌و مسئول‌بسیاری ازنابسامانی ها در کشور ما شد، بااوج گرفتن مخالفت‌های مردم و تظاهرات پراکنده . علیه رژیم ، بدستور شاه‌سابق و توصیه کارتر از نخست وزیری کناره‌گرفت‌و جای خود رابه‌جمشید آموزگار سپرد . شاه بعدا، هویدارابه وزارت دربار منصوب کرد .اما هویدا در این مقام ،کماکان رهبری دولت را به‌عهده داشت‌و همین امر، باعث اختلاف شدیدبین اوو جمشید آموزگار بود

هویدا کمابیش‌کار آمدن‌دولت نظامی ازهاری، در خانه‌اش بازداشت شدو به یک آپارتمان خصوصی درمحوطه زندان اوین انتقال یافت. پس از پیروزی انقلاب‌و بسیله‌رزمندگان بازداشت شدو به کمیته انقلاب اعزام گردید . هویدا ،از زمان انتقال بکمیته انقلاب ، نخست بازجویی قرار گرفت و در فرصت های مختلف ، بمسئوال های بازجویان کمیته انقلاب پاسخ گفت. براساس پرونده‌ای کماز همین بازجویی ها تشکیل شده ، هویدا ،ازدیروز ، برای نخستین بار بپرسش های بازپرس دادسرای انقلابی پاسخ گفتو این بازپرسی ،امروز نیز ادامه یافت.

هویدا درطول بازجویی‌های مقدماتی و نیز بازپرسی دیروز وامروز به بسیاری از مسایل و اتهاماتی کمبروی واردشده، پاسخ گفته ، اما هرگز خودرا مقصر ندانسته است . هویدا گفته استکه هیچکاری رابدون مشورت و بدون دستور شاه سابق انجام نداده و در مقام نخست وزیری ،آلتدستی‌بوده تافرامین شفاهی و کتبی شاه سابق را اجراکند.

اشرف:شاه بی لیاقت است!

اشرف خواهر شاه سابق‌یك سال قبل که نهضت مردم‌ایران اوج گرفته بود،در صددتوطئه‌ای برای‌درهم شکستن مقاومت‌مردم بودو با بسیاری از مقامات مملکتی و فرماندهان « ارتش شاهنشاهی » در این مورد مذاکراتی انجام داده بود.

اشرف که‌یك‌بار دیگر در زمان دکتر محمد مصدق دست به توطئه علیه حکومت ملی مصدق زده و توسط وی‌ازایران اخراج شده بود ، برادرش‌شاه مخلوع را متهم به بی لیاقتی کردمو خواهان شدت عمل بیشتری علیه مردم بود.

امرو زیك کارمند سابق سواك در مرکز دستگاه های کنترل الکترونیك تلفن ها که مکالمات مقامات و سران‌رژیم پیشین را ضبطمیکرد ،اطلاعات تازه‌ای از فعالیت ها و جنایات رژیم سابق‌دراختیار ما گذاشت.

این کارمند سابق سواك گفت : نصیری و روسای‌سواك بمسوران کنترل تلفن دستور داده بودند که اظهارات‌مخالفان حکومت از جمله روحانیون و سران جبهه ملی را به شدت کنترل نمایند . در برخی مواقع که بعضی از مخالفان ،تلفنی گفتگوهائی گله‌آمیز از مخالف دیگری میکردند ، دستگاه سواك نوار کنترل تلفن هارا تکثیر میکردو دراختیارمخالفان حکومت میگذاشت‌تا باینوسیله بین مخالفان نفاق ایجاد کند و آنها را نسبت به هم بدبین کند، همچنین عکس های‌زنده و مونتاژ شده‌ای از روحانیون میساخت و آنها را درشهرستان هایپخش میکرد منجمله عکس یکی از روحانیون بنام ، بطرز زننده‌ای بایك زن خواننده مونتاژ شدمو در شهرستان ها پخش گردید ، اما برخلاف انتظار دستگاه سواك ، این عکس نه تنها تاثیر مطلوبی نداشت بلکه باعث نفرت مردم شد زیرا این روحانی آنقدر منزه بود که مردم بمونتاژ بودن عکس پی بردند و متوجه شدند که توسط چه دستگاهی تهیه و توزیع شده است .

آمار جملی

کارمند سابق سواك در باره آمار کشته شدگان دوران حکومت نظامی گفت : هر روز در تهران دهها و صد ها نفر بدست‌ماموران فرمانداری‌نظامی کشته‌میشدند و جنازه آنان به خارج شهرحمل میشد وهنگامی که دادستان تهران تلفن می کردو آمار کشته شدگان را میخواست ، باوتنها آن تعداد کشته گزارش میشد که‌جسد آنها به پزشکی قانونی حمل گردیده بود . درحالیکه آمری که‌از کشته شدگان به اویسی ارائه میشد فوق‌العده زیادبود واین مطالب را ما درهنگام کنترل تلفن‌ها میشنیدیم وبه دروغ هاو تزویر های مقامات دولتی پی برده بودیم.

خشم شاه

روزی که جنازه دکترنجات‌الهی استاد دانشکده پلی تکنیك از بیمارستان تشییع میشد، شهر تهران اوضاع آشفته‌ای داشت، حتی سواك درهم ریخته‌وکنترل از دست روسا خارج شده‌بود. دکتر سنجابی در بیمارستان خمینی «پهلوی سابق » نطقی ایراد کرد که بلافاصله به‌شاه گزارش داده شده بود دوساعت بعدازاین نطق، شاه به دکتر امینی تلفن کرد و باو گفت: «سنجابی شهر را بهم ریخته ، میخواهم دستور دهم او را بازداشت کنند» امینی گفت : اگر او را بازداشت کنیدطمین مردم بیشترخواهدشد بهتراست فعلا کسی بازداشت نشود.

توطئه اشرف

در یکسال اخیر بدستورشاه سابق ، اشرف خواهر وی‌سخت تحت کنترل بودو تلفن های او در مرکز دستگاه های کنترل تلفن ساواك ضبط میشد. اشرف بابسیاری از مقامات مملکتی و فرماندهان ارتش تماس نزدیك داشت و برادرش رابه‌بی‌لیاقتی متهم میکرد این زن خواهان شدت عمل بیشتری بود.شاه‌که از تماس وی با فرماندهان و سایر مقامات سیاسی سخت نگران بود و بهمین جهت‌دستور داده بود که‌تلفن های‌وی‌کنترل شد از جمله قرقاول‌ها و پرنده‌هائی که نگاهداری آنان مستلزم مخارج گزافی است. بعد باید مطالعه‌دقیق انجام پذیرد که چگونه این اموال بنفع مستضعفان بهره‌برداری گردد

دکتر هویدا افزود: روش کار ما این نیست که این اموالرا بمستضعفان واگذار کنیم، بلکه ما از منافع آنان برای مستضعفان خانه‌سازی خواهیم کرد وکلیه‌خانواده شهدا و ضعفا را تحت سرپرستی این بنیاد قرار خواهند گرفت.

وی در پایان افزود از کلیه هموطنان عزیز تقاضا میشود هرگونه اطلاعی از اموال منقول و غیرمنقول خاندان پهلوی و وابستگان آنان و کسانیکه بنوعی با آنان معاملاتی داشته‌اند در اختیار این بنیاد قرار دهند. محل فعلی این بنیاد خیابان پهلوی چهارراه پاستور مقابل کلانتری مرکزی می باشد و هموطنان میتوانند اطلاعات خود را بوسیله تلفن‌های ۶ـ۶۶۹۷۰۳ در اختیار ما بگذارند.

سرپرست بنیاد مستضعفان اعلام کرد :

اموال ضبط شده‌شاه وخاندانش بی حدوحساب است

بدستور شورای انقلاب اسلامی بنیاد مستضعفان به سرپرستی آقای دکتر محمد هویدا یکی از بازنشستگان رژیم گذشته تشکیل شد . دکتر محمد هویدا سرپرست این بنیاد در یك مصاحبه مطبوعاتی اظهار داشت :

روزیکه حضرت آیت‌الله العظمی خمینی قصد عزیمت بقم را داشتند ، امر فرمودند کلیه اموال منقول وغیرمنقول خاندان پهلوی و وابستگان و کارگردانان اصلی‌رژیم‌پیشین بنفع مستضعفان مورداستفاده قرار گیرد . بهمین جهت شورای انقلاب اسلامی مرا سرپرستی این بنیاد تعیین کرد و این بنیاد در جهت اجرای اوامر امام فعالیت های خود را آغاز نمود .

توضیح‌آنکه اموال‌خاندان منحوس پهلوی عبارت است از: بنیاد پهلوی و متعلقات آن، کلیه دفاتر شاه سابق‌و فرح و فرزندانشان‌و همچنین دفاتر خواهران و برادران‌شاه سابق و فرزندان آنان وکلیه اموال منقول و غیر منقول‌این خاندان ، ضمنا کسانیکه با این خانواده معاملاتی‌داشتند وشرکت هائی که بنحوی در فعالیت های اقتصادی این خاندان ذیمدخل بودند اموال منقول و غیر منقول آنان زیر نظر این بنیاد قرار خواهد گرفت .

اموال هژبر یزدانیها ، شریف امامی‌ها ، علی رضائی ها و صدها ثروتمند دیگرکه بنحوی در فعالیت های اقتصادی‌بااین‌خاندان‌مشارکت داشتند بتصرف بنیاددرخواهد آمد .

ضمنا کسانیکه در دادگاه های انقلاب محکوم میشوندو دادگاه حکم بضبط‌اموال‌آنان میدهد اموالشان بتصرف بنیاد مستضعفان در خواهد آمد .

دکتر محمد هویدا افزود: تاکنون با جدیت جوانان مجاهد اسلامی و فعالیت و کوشش‌های‌پی‌گیر توانسته‌ایم بسیاری از اموال منقول وغیر منقول خاندان پهلوی و وابستگان آنان را در داخل کشور کشف نمائیم . باغ‌ها، ساختمان‌ها، قصرها، سردخانه‌ها و کارخانجات آنقدر زیاد است که هرگز ما تصور اینهمه دارائی و ثروت را نداشتیم . هرروز از اکناف کشور گزارشاتی بما میرسدوجوانان مجاهد برای سرپرستی ونگاهداری این اموال اعزام می‌شوند.

تعداد این‌موسسات‌آنقدر گرانبها و فراوان است که ما درصددیم تشکیلات‌منظمی برای حفاظت آنان ترتیب دهیم

مثلا باغی‌که در آزادشهر واقع در جاده قزوین متعلق به شمس پهلوی در اختیار این بنیاد قرار گرفته حدود یکهزار هکتار وسعت دارد و تنها تیرهای سیمانی که برای اتکای درختهای‌سیب در این باغ نصب شده بالغ بر ده میلیون تومان است در این باغ ۲۴ ویلاوجود دارد

ارزش ثروت منقول و غیرمنقول خاندان پهلوی‌را هنوز نمیتوان حتی بطور تقریب تخمین زد ، زیرا هر روز مزرعه، باغ و یا کارخانه جدیدی کشف می شود .

سرپرست بنیادمستضعفان توضیح داد : اکنون کار این بنیاد کشف و حفاظت اموال منقول و غیرمنقول خاندان پهلوی و وابستگان آنان میباشد و پس از صورتبرداری کامل آن و اموالی که حفاظت آنان مشکل است فروخته‌خواهد شد و نوار های کنترل هرچند گاه یکبار برای وی ارسال شود. در یکی از این نوار ها، گفتگو های عاشقانه اشرف بایك جوان ارمنی ضبط شده بودکه اشرف خودرا عاشق برقرار این جوان جلوه میداد و جوان ارمنی که قبلا باوی ارتباط داشت ، حاضر نبود دیگر بروابط خودبا این زن‌ادامه دهد. این نوار نیز از جمله نوار هائی بود که ساواك برای شاه سابق‌فرستاده بود.

نصیری برای دفتر کار خود در ساواك بیش از۵۰ میلیون تومان خرج کرده بود ، اتاق خواب افسانه‌ای داشتو گروهی از خوانندگان و هنر پیشگان سینما ساعاتی را دراین اتاق خواب افسانه‌ای بسرمیبردند و نصیری هم از بودجه محرمانه ساواك ماهانه مبالغ قابل‌توجهی باینگونه زنان پرداخت میکرد.

همین شخص از کشتارافراد اراضی ساواك بدست سازمان خبر میدهد و میگوید :

هنگامی‌که بلندگویان رژیم فریاد میکشیدند ، تحمیل اجباری و رایگان است،روسای ساواك بخشنامه های تند و تیزی صادر میکردند که‌هرکس تحمیل‌کند، تسلیم دادگاه‌های اداری خواهد شد و گروهی کارمندان ساواك بعلت اشتغال به تحصیل تسلیم دادگاه های اداری‌شدندوچندتن ازکارمندان بعلت فشار شدید مقامات بلا دراین مورد دست بخودکشی زدند و یا دچار ناراحتی های روانی شدند.

وی افزوده است: برخی از کارمندان سابق سواك‌که‌حضر بطاعت بی‌چون‌و چرای مقامات مافوق خودنبودنددراثر تصادفات عمدی اتومبیل جان خود را از دست دادند.

این کارمند سابق سواك مطالب دیگری در باره فساد و عملیات نفرت‌انگیزسران‌سواك فاش کردو گفت:

نصیری وسایر سران‌سواك در بزمهای شبانه صد ها هزار تومان خرج میکردند.

دعوت جامعه روحانیت تهران در مراسم سالگرددرگذشت آیت‌الله کاشانی

امروز این اطلاعیه از طرف جامعه‌روحانیت تهران منتشر شد :

بنام خدا

«فضل‌الله المجاهدین علی القاعدین اجرا عظیما »

اکنون که دراین‌سرزمین مبارزات شجاعانه خلق مسلمان ایران برهبری زعیم عالیقدر حضرت آیت‌الله العظمی امام‌خمینی به۲۵۰۰ سال رژیم سلطنتی طاغوتی پایان داده است و بنیاد استعمارو استبداد فروریخته شایسته است تا به تجلیل از عالم مجاهدی پردازیم که در دوره تاریک قیام کرد .

هفدهمین سالگرددرگذشت مجاهد بزرگ آیت‌الله حاج سید ابوالقاسم کاشانی اعلی‌اللمقامه را گرامی میداریم . روحانی مجاهدی که در صحنه مبارزه وجنگ بارها تا نیل به درجه‌شهادت پیش رفت، و برای طرد استعمار انگلیس در عراق شجاعانه جنگید و در ملی شدن صنعت نفت و پیروزی نهضت ملی ایران نقش عمده‌ای را عهده‌دار بودو علیه دولت‌های وابسته به اجنبی تا آخرین لحظه‌حیات مبارزه کرد.

باین مناسبت از طرف حوزه علمیه قم در مسجد اعظم (مسجدحضرت‌آیت‌الله بروجردی) از ساعت۹صبح جمعه ۲۵ر۱۲ر۱۳۵۷مراسمی برپا میشود. و همزمان با آن مراسمی در مسجد امام خمینی (شاه سابق) برپا داشته و شرکت طبقات مسلمین را انتظار داریم.

جامعه روحانیت تهران

۲۵۰ نفراز زندان آزاد شدند

امروز از کمیته زندان قصر اطلاع داده شد از دو هفته قبل تا دیروزدرحدود ۲۵۰ نفر از بازداشت‌شدگان پس از تحقیقات باقرارالتزام آزاد شدند .

اسامی کسانی که دیروز از زندان آزاد شده‌اندباین شرح است :

مهدی صالحی ـحیدرپور معیر ـ کاظم وجودی ـ میرجلال میرمنجیدی‌ـامرائی، درویش حیدرزاده‌ـعلی‌اکبر اسمعیل‌زاده ـ عطاء الله یوسفی ، طاهر طاهری ، غفارامیرمعز ـ یدالله امام ، حمید فرزانه ، قربان‌صفری، علیرضا وطن‌دوست ،متقیان حسین‌آل‌آقا ، شیخ محمد تقی قمی .

بازسازی مناطق زلزله زده طبس

عملیات بازسازی‌شهرطبس و روستا های آسیب دیده از زلزله اخیر در این شهرستان روز گذشته مورد بازدید مهندس کتیرایی وزیر مسکن و شهر سازی و مهندس معین‌فر وزیرمشاور در امور سازمان برنامه و بودجه دولت موقت انقلاب اسلامی قرار گرفت . در بازدید و بررسی نیاز های آسیب‌دیدگان‌که چندتن از معاونان و کارشناسان این سازمان ها نیز حضور داشتند وزیر مسکن و شهر سازی اعلام کرد برای‌آسیب دیدگان خانه های فلزی مقاوم در برابر زمین لرزه ایجاد خواهد شد و کار پاک سازی و ضدعفونی این منطقه ادامه خواهد یافت .وی‌گفت برای ایجاد طرح های مناسب به منظور اشتغال و کسب درآمد و ایجاد فرصت های مناسب اقداماتی بعمل خواهد آمد.

مهندس معین‌فر وزیر مشاور در امور سازمان برنامه وبودجه طی سخنانی خطاب به مردم طبس اظهار داشت : شنیده شده عده‌ای وقوع زلزله را در این شهرستان از وجود زباله های مدفون اتمی در کویر بیان داشته‌اند که این موضوع کاملا نادرست‌است و من بعنوان یک متخصص علمی اطمینان میدهم که زلزله طبس یک زمین لرزه کاملا طبیعی بوده و بهمین دلیل تا مدتی زلزله های ضعیفرا در پی داشته است که نمی‌تواند عامل نگرانی باشد .

چند خبر از شهرستانها

اجتماع کردها

● کرمانشاه ـ گروهی از کرد های مقیم کرمانشاه برای اعلام همبستگی‌باسایر کردهای کشور ، در مسجد «شافعی»ها این شهر اجتماع کردند و به ترتیب نمایندگان دانشجویان، فرهنگیان و دیگر قشر های مختلف مردم پیرامون حق خود مختاری کردستان سخن گفتند .

دراین‌اجتماع «حجت‌الاسلام محمد ربیعی» امام جمعه اهل تسنن در کرمانشاه ضمن‌اشاره بمبارزات رهبر انقلاب‌اسلامی ایران هرگونه تجزیه طلبی را محکوم‌کردو خاطر نشان‌ساخت که ما برای بدست آوردن حق خودمختاری مبارزه میکنیم ،و سپس طی صدور قطعنامه‌ای پشتیبانی کردهای مقیم‌کرمانشاه را از قطعنامه ۸ ماده‌ای‌کردها در کنگره مهاباد اعلام نمود. دراین اجتماع که مدت۳ساعت بطول انجامید ، حجت‌الاسلام محمدربیعی بعنوان رهبر ملی و مذهبی کردهای‌مقیم‌کرمانشاه و اورامانات انتخاب شد .

در پایان باقطع برنامه های کردی ازرادیو کرمانشاه‌و قصر شیرین مخالفت هائی به عمل آمد .

● کارکنان دبیرستان حکیم نظامی کرمانشاه ضمن مخالفت باعدونا‌حیه، شدن آموزش و پرورش این شهر ، گفتندبهتر است آموزش و پرورش این شهر بشکل گذشته خود اداره شود.

● مهندس «خلیل کنجور» بسمت معاون سیاسی‌و اداری کرمانشاه منصوب شد .

● ازسوی تیمسار سرلشگر قرنی، سرهنگ حسن‌فولادی نوید، به سمت فرماندهی لشکر ۸۱ زرهی کرمانشاه منصوب شد .

★شمیران ـ از سوی‌نخست وزیر دولت موقت انقلاب اسلامی «احمد رئیس روحانی» بسمت مدیر عامل سازمان خدمات اجتماعی منصوب شد.

★ سارق جوانی بنام محمد علی هنگام سرقت ازیکی ازخانه های «جردن» باچاقو صاحب خانه را مجروح کرد.

وی توسط پاسداران کمیته مسجد «فرشته» دستگیر شد .

همچنین سارقی که قصد سرقت از خانه سرتیپ‌پیروز ـ بخش‌راداشت توسط پاسداران انقلاب بضرب گلوله مجروح شد.

★ مرکز پزشکی شهدا به بیمارستان های بهداری و بهزیستی پیوست و از سوی وزیر بهداری و بهزیستی ، دکتر محمود جابری به سمت سرپرست این مرکز منصوب گردید.

★مرد ناشناسی‌شبانه وارد خانه ایرج ثقفی معلم ناحیه ۷ آموزش و پرورش در«پسیان» شد و اورا که در جمع خانواده‌اش نشسته بودبضرب گلوله مجروح کرد.

★ گروهان ژاندارمری شمیرانات در «اوین»با حضور علما و ساکنان این منطقه‌افتتاح شد و سروان صنعتی فرمانده سابق این گروهان مجددا به این‌سمت منصوب گردید.

● ناصر کمالی روستا متهم بقتل عبدالله نوروزی که به ۱۰ سال حبس‌محکوم شده بود، پس از فرار از زندان توسط رزمندگان انقلاب‌مسجد فرشته‌شمیران دستگیر شد و تحویل دادسرای شمیران گردید.

● بیش از ۸۰ قطعه فرش گرانبها وچندصندوق جواهر متعلق به سناتور رضائی در خانه دو تن از بستگانش در خیابان فرشته و امیرآباد کشف و تحویل کمیته‌انقلاب اسلامی‌شمیران شد .

همچنین یک چمدان با نقل رمز حاوی عکسهای عکسی مربوط به رضائی و چهره‌های سرشناس کشور کشف گردید.

درخواستهای صدها راننده بیکار کامیون

امروز صدها نفر از رانندگان بیکار که اغلب شهرستانی هستند . پس از اجتماع در مقابل سندیکای رانندگان کامیون واقع در خیابان قزوین بسوی‌نخست‌وزیری حرکت کردند .آنان خواستهای خود را بشرح زیر با نخست‌وزیر درمیان می‌گذارند .

اخراج رانندگان خارجی که با حقوق های گزاف و امتیاز های دیگر در استخدام شرکت ها هستند، تحویل ۱۵ هزار کامیون مصادره شده از غلامرضا پهلوی برانندگان تحت نظارت وزارت کارومقام‌های مسئول ، انحلال سندیکای سابق کامیونداران ، تعیین تکلیف چند ماه گذشته رانندگان بیکار .

رانندگان هشدار داده‌اند که‌سندیکای‌سابق‌کامیونداران درصددند دوباره کامیونهای مصادره شده «شاپور غلامرضا پهلوی »رابه‌تصرف خود درآورند .

اخبار کوتاه

ملاقات هیئت هندی با نخست‌وزیر

یك هیت هندی که برای مذاکره بادولت ایران به‌تهران آمده است دیروز باآقای‌مهدی بازرگان نخست وزیر دولت موقت انقلاب دیدار کرد . این هیت رایکی از اعضای‌حزب جاناتا حزب حاکم هند، سفیر سابق هند در ایران نماینده شیعیان هند همراهی‌می کنند . این هیت قرار است امروز بحضرت آیت‌الله‌العظمی خمینی رهبر انقلاب ایران در قم دیدار کنند.

فرستاده مخصوص‌امام

آیت‌الله ناصر مکارم شیرازی به اتفاق یک هیئت ده نفری از فضلای حوزه علمیه قم برای روشن‌ساختن مردم به اصول حکومت اسلامی و رسیدگی بموضع کمیته‌های انقلاب از سوی حضرت امام خمینی عازم استانهای گیلان ومازندران شدند .

سخنرانی‌ها

برنامه‌سخنرانی های آقای فلسفی واعظ شهیر در روز های آینده بقرار زیر است.

پنجشنبه از ساعت پنج تا شش بعد از ظهر در مسجد رسول نازی‌آباد .

جمعه از ساعت ۵ تا ۶ بعد از ظهر در مسجد امام عصر هزار دستگاه .

★ ★ ★

فرداپنجشنبه ساعت‌چهار بعداز ظهر ابوالحسن بنی‌صدر تحت عنوان مسائل بازرگانی خارجی ایران و نقش گمرکدر اداره مرکزی واقع در خیابان پهلوی روبروی سینما آتلانتیک سخنرانی خواهد کرد.

همچنین یک سخنرانی دیگر روز جمعه پس فردادر اجتماع کارگران و کسبه و اصناف خیابانهادر ساختمان پلاسکو انجام خواهد داد.

درسخنرانی روز جمعه که بدعوت انجمن اسلامی فجرامیدانجام میگیرداصناف خیابانهای تهران میتوانند نقطه نظر های خود رانسبت به مسائل‌سیاسی‌و اجتماعی روز بیان خواهند کرد.

★ ★ ★

فردا پنجشنبه ساعت دو بعد از ظهر آقای حاج محمد رضاتوسلی‌پیرامون‌جمهوری اسلامی در دبیرستان ایران فردا واقع در خیابان بهار بالاتر از بیمارستان‌شهربانی سخنرانی خواهد داشت .

★★★

آقای دکتر‌پایدار‌پنجشنبه و جمعه از ساعت ۷ شبدر مسجد میدان دروازه غاردر باره (انقلاب و دشمنان انقلاب) سخنرانی خواهد کرد .

★★★

گروه‌تبلیغات، انجمن‌اسلامی حر ، اعلام کرد که از روز جمعه بیست‌و پنجم اسفندماه پس ازنماز مغرب آقای‌مهدی کمین عضو انجمن اسلامی دانشجویان آمریکا سلسله سخنرانیهائی تحت عنوان حجاب در حسینیه امامزاده حسن پشت خط تهران ـ تبریز (فرحزاد سابق) ایراد خواهد کرد.

توضیح

دعوت عام جبهه ملی‌که در شماره‌دیروز روزنامه اطلاعات چاپ شد به امضای دکترکریم سنجابی‌ومهندس کاظم حسیبی رسیده است که نام مهندس حسیبی در اطلاعات دیروز از قلم افتاده بود.

تحصن کردند

کارگران و کارمندان شرکت ساختمانی مجد وابسته به شرکت اکباتان که خواستار حقوق عقب افتاده خود هستند از ظهر دیروز ضمن تحصن در اداره مرکزی شرکت ۲ تن از مدیران شرکت را نگهداشتند. این گروه اعلام کردند تا دریافت حقوق‌های خوددرتحصن باقی‌خواهند ماند .

۱۶ میلیون بشکه نفت بخارج صادر شد

اهواز ـ خبرنگار اطلاعات

از روز چهاردهم اسفند تاکنون ۱۶میلیون بشکه‌نفت ایران به کشور های خارج بصورت مزایده و به قیمت بشکه‌ای۱۸تا۲۰ دلارفروخته شده است .

یک مقام آگاه در صنعت‌نفت ضمن اعلام این مطلب گفت تولید نفت خوزستان به ۲ میلیون و پانصد هزار بشکه در روز رسیده است.

در حال حاضر نیز کشتی های متعدد نفتکش از کشور های‌مختلف‌جهان راهی‌ایران هستند .

با ورود این کشتی‌ها به جزیره خارک تولید نفت براساس‌سیاست جدیددولت افزایش می‌یابد .

از تولید دو ونیم میلیون بشکه‌ای فعلی پانصد هزار بشکه به مصارف داخلی می رسد و بقیه برای صادرات به‌جزیرمخارک‌منتقل‌میشود.

دعوت به شرکت در مراسم سالگرد وفات آیت‌الله کاشانی

دکتر عبدالحسین بقایی کرمانی رهبرحزب جمهوری خواه اعلام کرد که روز جمعه بیست و پنجم اسفند ماه‌بمناسبت هفدهمین‌سالگرد وفات‌مرحوم آیت‌اللهکاشانی ازطرف‌جامعه مدرسین‌حوزه علمیه قم مراسمی در قم و دیگر شهرستانها برگزار می شود

دکتر بقایی ازهمه‌اعضای حزب جمهوری‌خواهخواست که برای تجلیل از مقام‌شامخ انسانی ، سیاسی وروحانی آن مبارز بزرگ در این مراسم شرکت کنند .

طومار کارگران‌وابسته خیابان لاله‌زار

کارگران و کسبه‌خیابان لالهزار در یک طومار ۳۰ متری که به امضای سه‌هزار تن رسیده است ، ضمن محکوم کردن هرگونه توطئه‌ای از جانب عناصر ضد انقلاب منجر به تفرقه میان صفوف متشکل مجاهدین و مبارزین میگردد ، مراتب پشتیبانی خود را از دولت مهندس بازرگان و صادق قطب زاده‌سرپرست سازمان رادیو تلویزیون اسلامی ایران اعلام کرده‌اند.

★★★

امروز گروهی از کارکنان راه‌آهن ایران در تائید صادق قطب زاده بعنوان سرپرست صداو سیمای انقلاب اسلامی ایران طوماری باین سازمان ارسال کردند.

نمایشگاه عکس و فیلم

انجمن اسلامی شهید خلیقی ،استخر قاسمی‌سابق، در منطقه جنوب غربی‌تهران نمایشگاه عکسو کتاب دائر کرده‌اند .

محل نمایشگاه خیابان بریانک خیابان ده متری شهیدسالاری میباشدو علاوه برعکس و کتاب جلسه سخنرانی و نمایش فیلم نیز دائر میباشد .

انتصابات

امروز انتصابات زیر در راه‌آهن ایران انجام گرفت میرآقا نقی زاده مدیر کل بهره برداری، حسین زریو مدیر کل جریه وکارخانجات ، مصطفی میر جوادی مدیرکل ارتباطات و علائم، نعمت‌الله کاووسی مدیر کل برق و تاسیسات ،علی اسدی کنی‌کار شناس تعقیب عملیات، حسین خوش نویس باشی معاون اداره کل جریه و کارخانجات وحسین نیکو فطرت رئیس اداره نقلیه.

★★★

حمید وارسته بسمت‌معاون اداری و مالی ، و مرتضی موحدی به سمت مدیر عامل شرکت بازرگانی دولتی‌ایران منصوب شدند .

★★★

این انتصابات در وزارت آموزش و پرورش انجام شد .

دکتر محمدرضا خسروی رئیس سابق دبیرستان‌علوی به معاونت امور اجتماعی و پرورشی ، ایرج شگرف نخعی رئیس سابق مرکز مشاوره استان کرمان به معاونت مالی و اداری ،سید محمد هادی شهرستانی دبیر سابق ناحیه ۳ بریاست ناحیه ۳ ، سید ابوتراب احمدی راهنمای تعلیماتی سابق به ریاست ناحیه ده ، حبیب‌الله طالبی دبیر سابق ناحیه به ریاست ناحیه ۱۱، دکتر محمد باقر محقق راهنمای تعلیماتی سابق به ریاست ناحیه ۱۲ ، رضا حسین میرزاطاهری دبیر سابق ناحیه به ریاست ناحیه ۱۵،اسماعیل‌رضائی‌رئیس‌یکی از مدارس ناحیه به ریاست ناحیه ۱۶ و پرویز پویان‌به ریاست ناحیه ۱۹ منصوب شدند .

اطلاعیه درباره تشکیلات جبهه ملی

اطلاعیه شورای مرکزی‌جبهه ملی ایران اخیرا در جراید مطالبی راجع به جبهه ملی ایران در تشکیلات آن منتشر میشود که بهیچوجه مورد تایید شورای مرکزی که تنها مرجع صلاحیتدار برای‌اتخاذ تصمیم است نمیباشد. بنابراین چنین مطالبی فاقد ارزش و اعتبار است.

رئیس شورای مرکزی جبهه ملی

مهندس کاظم حسیبی

توضیح کمیته انقلاب

در پی درج‌خبری در روزنامه روز دوشنبه (پریروز) کمیته شماره۶انقلاب اسلامی ، مستقر در مسجد علی‌بن ابیطالب «ع» طی نامه‌ای اعلام کرد:سرلشگر صمد جهانبانی ، خانم طلعت‌الملوك‌سرابندی و آقای‌مهندس بهروزسرابندی‌دستگیرنشده‌اند و هیچگونه پرونده‌ای در آن کمیته ندارند.

مامورین گشت اداره آگاهی شروع بکار کردند

از امروز ماموران گشت اداره آگاهی انقلاب اسلامی بدستور کمیته انقلاب امام خمینی فعالیت خودرا ازسر گرفتند قسمت گشت اداره آگاهی به ۵۲ عضو و سه اکیپ موتور سوار مجهز به بی‌سیم و تعداد۱۰دستگاه اتومبیل گشتی است که روی بدنه آنها آرم «اداره آگاهی گشت انقلاب‌اسلامی» نوشته شده است . یکی از ماموران اداره آگاهی به خبرنگار ما گفت : چون در این موقع حساس انقلاب عده‌ای‌ازدزدان وجنایتکاران بااستفاده‌ازپیروزی‌ملت‌ایران از زندانها گریخته‌اند و هر روز به جایی حمله می‌کنند ما کرمان را از امروزبرای دستگیر کردن این عناصر پلید آغاز کردیم. همشهریان عزیز می‌توانند با تلفن‌های هفت رقمی ۳۲۰۲۴۳۲ و ۳۱۱۱۱۴ و ۳۹۱۰۵۳ با ما در تماس باشند تابلافاصله برای‌دستگیر کردن‌بزهکاران اقدام کنیم .

هفتمین سالگرد یك شهید

جنبش ملی مجاهدین‌خلق اعلامیه‌ای بشرح زیر به مناسبت سالگرد مجاهدشهید محمدرضا میرمحمد صادق اعلام کرد :

فضل‌الله المجاهدین علی القاعدین اجرا عظیما

یاد دومین شهید سازمان مجاهدین خلق ایران را در هفتمین سالگرد شهادتش گرامی میداریم. مجاهدشهید محمدرضا میرمحمدصادق در سال ۱۳۲۷ در یک خانواده مذهبی در ته

ضبط اموال افسانه‌ای علم به‌سود مردم مستضعف

دیروز جوانان دختر و پسر در اصفهان ،شهرری، ارومیه ،وکزرون وچندشهر در تظاهراتی به‌طرفداری از «فلسطین» ،سفر جیمی‌کارتر رابه خاورمیانه ، محکوم‌کردند.

هشتاد تخته قالی کرانبها و چند صندوق جواهرمتعلق به‌سناتور رضایی، درخانه دوتن‌از بستگانش کشف شد .

قراراست اموال اسدالله علم و خاندان او که به‌گفته‌ای یک چهارم دارایی ملت ایران راتشکیل میدهد، تبدیل به ارز شده و نیازهای فوری مردم برطرف شود .

گزارش خبرنگاران اطلاعات در شهرستان ها را در این زمینه، می‌خوانید:

★ بیرجند ـ یک فروند هواپیمای نیروی هوایی‌ملی ایران از نوع «سی ـ ۱۳۰» جهت حمل وسائل علم به‌موزه آستان قدس‌رضوی درفرودگاه بیرجند بزمین نشست .

اسدالله علم وصیت کرده‌بود تاتمام دارایی او ، در محلی جمع‌آوری شود و بصورت موزه‌درآید .

یکی از مسئولان هواپیمایی که‌از کاخ علم دیدن کرده است گفت که برای حمل اجناس‌علم به‌مشهد ، باید یک پل‌هوایی بین بیرجند ـ مشهد ایجاد شود !

همچنین باورود هیات اعزامی امام خمینی از قم به بیرجند اعلام شد که اموال اسدالله علم و خاندان اوکه در پی تلاش پی‌گیر رزمندگان انقلاب اسلامی در بیرجند تصرف شده است ، به مشهد حمل و به حساب بانکی مستضعفین وارد میشود تا پس‌از تبدیل به‌ارز ، نیاز های مادی ومعنوی مردم رفع گردد .

یکی از مسئولان کمیته اعلام کرد که یک چهارم دارایی ملت مبارز ایران‌در کاخ علم‌خوابیده است باین دلیل که خاندان علم بیش از ۵۰۰ سال دراین منطقه حکومت می‌کردند.

واین اجناس در حقیقت خونبهای مردم این منطقه است .

سرهنگ ستاد مسید اسلام تورانی نجفی، از سوی ارتش ملی ایران به سمت فرمانده‌مرکز آموزش «صفر ـ چهار» بیرجند منصوب شد.

همچنین تیمسار ثقفی‌فرمانده سابق این مرکزبه تهران‌احضار گردید.

● یک گروه به سرپرستی حجت‌الاسلام عبادی‌برای‌تبلیغات اسلامی از قم وارد بیرجند شد.

●درپی وضع نامطلوب کمیته انقلاب اسلامی بیرجند ، حجت‌الاسلام حاج حسین ابراهیمی از سوی کمیته امام در تهران وارد بیرجند شد .

حمله به چریکهای‌فدایی

تبریز ـ یکهزار و پانصدنفر از دیپلمه هاو فوق دیپلمه های بیکار تبریز ضمن اجتماع در استانداری آذربایجان شرقی ، خواست های خود را مطرح کردند.

بدنبال تغییر محل استقرار چریک های فدایی خلق در ساختمان پیشاهنگی تبریز ، عده‌ای ناشناس باتیراندازی به آنان ، یك چریك فدایی را مجروح کردند.

در حمله دیگری‌به‌مقر چریك های فدایی تبریز ، مهاجمین ضمن شکستن شیشه های مقر، اوراق و اعلامیه های چریك ها رابه آتش کشیدند.

مردم خشمگین « سرد رود» تبریز قبل ازمحاکمه بر سر گروهبان سوم ژاندارمری تقی تقی‌زاده ریختند و وی‌راکشتند.

گروهبان تقی زاده متهم به ۲ قتل و مجروح نمودن ۵نفر از تظاهر کنندگان « سردرود» بود.

به گفته‌دانشجویان دموکرات دانشگاه تبریز ، چند نفرمسلح به دفتر هواداران حزب توده ایران در خیابان راه آهن حمله کردند و ضمن پاره کردن اعلامیه هاو پوسترها و بردن وسایل دفتر ، ٤ نفرازهواداران حزب توده را دستگیر کردند.

به دانشجویان اخراجی‌ومحروم از تحصیل سالهای اختناق دانشکده ادبیات و علوم‌انسانی دانشگاه تبریز اجازه داده شد دوباره دراین دانشکده ثبت‌نام و تحصیل کنند.

بمناسبت درگذشت همسر آیت‌اله طالقانی مجلس ترحیمی از سوی پاسداران انقلاب‌تبریز در مسجد « انگجی » این شهر تشکیل شد.

غلامرضا مرتضوی ، بسمت معاون سیاسی و اداری‌و دکتر حسن فلسفی به عنوان مشاور روستایی و اجتماعی استانداری آذربایجان شرقی‌منصوب‌شدند.

پاسگاه ژاندارمری ملی اسلامی عجبشیر با حضور روحانیون ، معتمدین محل و فرمانده ژاندارمری مراغه گشایش یافت .

ارومیه ـ بمنظور اعتراض به سفر کارتر به خاورمیانه ، گروهی ازمردم‌ارومیه راه‌پیمایی کردندو دخالت او را در امور داخلی ممالك اسلامی محکوم نمودند.

نماینده امام در سقز

سقز ـحضرت آیت‌الله‌کاظم هرندی نماینده امام خمینی به اتفاق همراهان وارد سقز شدتا نحوه عمل کمیته های انقلاب اسلامی این شهر را بررسی کند.

ایشان در سخنرانی مسجد جامع سقز در جمع هزاران نفر گفت : چنانچه خود مختاری کردستان با تبعیت از دولت مرکزی و اطاعت از آن توام باشد، اشکالی ندارد، ولی در غیر این‌صورت خود مختاری قابل تحمل نیست .

انفجار بمب

هنگامی که عده‌ای از دانش آموزان سقز در خیابان های این شهر راه پیمایی میکردند، بمبی توسط عده‌ای ناشناس در بنز خاور شماره ۱۱۲۱۳ ـ سنندج کار گذاشته شد که براثر انفجار ، راننده آن‌بنام قادرفرجی کشته شد.

★ جویبار ـ بنابه تصویب کمیته انقلاب اسلامی و تائید پرسنل‌پاسگاه‌ژاندارمری جویبار شاهی استوار بهرام کیانی بسمت‌فرماندهی پاسگاه انتخاب شد .

● نطنز ـ در پی انتشار خبر انحلال آموزشکده نطنز وابسته به دانشگاه اصفهان کلیه دانش آموزان دبیرستان «سپهر» این شهر بعنوان اعتراض در محل دبیرستان متحصن شدند .

اینعده خواستار فعالیت مجدد آموزشکده هستند .

★ شهر ری ـ گروه کثیری از جوانان و دانش آموزان دختر و پسر شهر ری با انجام تظاهرات و پیاده‌روی در خیابان ها بطرفداری از فلسطین پرداختند و سفر خاورمیانه‌ای کارتر رئیس جمهوری آمریکا را محکوم کردند .

تظاهرکنندگان که درضمن بطرفداری از حجاب‌اسلامی شعار هائی میدادند پس از اجتماع درصحن‌مطهرحضرت عبدالعظیم (ع) قطعنامه‌ای صادر کردند .

★ مشهد ـ سرگرد عطامحمد قربانی معاون گردان ۲۱۹ تانک مشهد ، محمدقربانی محرک چماق‌بدستان‌روستای خیرآباد ،ابوالفضل‌سرخیلی مامور ساواک مشهد و بمانعلی سلطانی (چماق بدست) توسط رزمندگان کمیته انقلاب اسلامی مشهد دستگیر شدند .

● آقای واعظ طبسی سرپرست آستان‌قدس‌رضوی بدنبال دعوتی که از کسبه مشهد کرده بود در تالار تشریفات برای آنان‌سخنرانی کرد .

وی در این‌اجتماع‌خطاب‌به کسبه‌ای که مغازه هایشان‌در طرح نوسازی اطراف حرم مطهر حضرت رضا (ع) خراب شده بود گفت :

تصمیم داشتند که نذورات بدست آمده از ضریح مطهر حضرت رضا علیه السلام را بین شما تقسیم کنیم ولی با توجه به مبلغ کم (حدود ٦میلیون تومان است) به تعدادانگشت شماری از شما می‌رسد ، قرار شد این مبلغ به مستضعفین داده شود .

وی همچنین اضافه کرد که حق همه محفوظ‌خواهد بود .

★ ماموران گروهان ژاندارمری تربت جام و پاسداران انقلاب اسلامی ، در بازرسی از اتومبیل برانندگی علی ترناس پنج کیلو هروئین کشف کردند.

از اتومبیل پیکان۱٤۱۹۸ برانندگی خداداد نیز یک کیلو حشیش و یک قبضه اسلحه کمری و دوبست تیر فشنگ بدست آمد .

★ برازجان ـ کارکنان بیمارستان ۱۷ شهریوربرازجان ، در قطعنامه‌ای خواستار برکناری یوسف موید مدیرعامل‌این‌بیمارستان شدند .

خلع لباس روحانیت

★ آمل ـ روحانی‌نمایی‌بنام عزیز رحمانی که با دختری در روستای « اجبارکلا » روابط عاشقانه برقرارکرده بود ، توسط کمیته انقلاب اسلامی آمل ، از لباس روحانیت خلع شد . وی زن و ٤ فرزند دارد . یدالله شعبانی نیز به جرم تجاوز به دختری بنام فاطمه در روستای «زرکه»آمل ،توسط گروه ضربت نیروی استخباراتی ژاندارمری‌اسلامی بازداشت شد و سه تن از کارکنان آموزش و پرورش آمل ـ عبدالعزیز فرهمند ، نصرالله عندلیب و علی اصغر محمدپور ـ به اتهام همکاری با ساواک دستگیر و تحویل ستاد عملیاتی شهربانی اسلامی شدند .

● کازرون ـ دهها هزار نفر از مردم کازرون طی اجتماعاتی در دبیرستان‌های سعید محسن و بهبهانی‌علیه کارتر تظاهرات کردند و از جمهوری اسلامی حمایت نمودند .

● سروان جمشیدنیا رئیس ضد اطلاعات شهربانی کازرون در تهران دستگیرو به کازرون اعزام شد .

● جمعی از دختران سال چهارم بازرگانی دبیرستان بهبهانی کازرون‌ضمن‌مراجعه به دفتر اطلاعات، خواستار حذف بعضی از قسمت های کتاب های درسی‌خودشدند.

● محمد کریم موزه‌ای به سمت‌سرپرست دبیرستان‌شاکر، خانم لامع به سمت سرپرست دانشسرای مقدماتی دختران ، خانم یقین به سمت سرپرست دبیرستان دخترانه بهبهانی و محمدپورمحمدبه سمت معاون آموزش و پرورش کازرون منصوب شدند.

★ شهر کرد ـ صادق مختاری کارمند ساواک مامور خدمت درسردشت آذربایجان اسماعیل وسلیمانی‌معروف به «اسماعیل خالی»رهبر چماق بدست های شهر « سامان» چهارمحال‌و بختیاری، بهادر خلیلی معروف به «بهادرریش» به جرم‌تحریک مردم و حمله به حمام زنانه‌و گرفتن عکس از زنان عریان‌در منطقه سامان ، فضل‌الله فتحی پور و قلی قهرمانی بخاطر برقراری رابطه نامشروع با زنی بنام شوکت سلطانی ، نادر شهبازی یکی از سران چماق بدستها که به تحریک ستوان یکم شهروزی به دبیرستان‌مهدی رضایی(شاهپور سابق) شهرکرد حمله کرد ، غلامحسین شکراللهی معروف به «حاجی عبدل» بخاطر همکاری نزدیک با ساواک و شهربانی‌و ژاندارمری‌شهرکرد، توسط رزمندگان کمیته‌انقلاب اسلامی شهرکرد، دستگیر شدند.

★ ضمنا توسط کمیته انقلاب اسلامی شهر کرد ،زن ومرد جوانی بخاطر روابط نامشروع دستگیر و پس از محاکمه هر یک به بیست‌ضربه شلاق محکوم شدند.

همچنین توسط رزمندگان این‌کمیته ،ده نفر قماربازهنگام قمار بازی دستگیر و پس از محاکمه‌هریک به ۵ ضربه‌شلاق محکوم شدند.

● اردبیل ـ باانتصاب‌سرگرد بهمن عزیزی به سرپرستی شهربانی اردبیل، شهربانی‌این شهردرمحل‌ساختمان‌دادگستری باهمکاری گروهی از افراد گاردملی و کارکنان شهربانی، آغاز بکار کرد.

●در جلسه‌ای که‌باحضور تنی چند از معتمدان محلی و حجت‌الاسلام علم‌الهدی نماینده اعزامی امام تشکیل شد .اسد پور بازپرس دادسرای تهران که قبلا مدتی شهردار اردبیل بود، به سمت فرماندار این شهر، منصوب شد.

در این جلسه، همچنین مهندس قربانی بعنوان رئیس سازمان آب اردبیل معرفی‌شد.

● بابلسر ـ ده هزار متر مربع زمین متعلق به تیمسار ایادی در شمال بابلسر ـ جنب پلاژ شهرداری ـ این شهر ، بتصرف رزمندگان کمیته انقلاب اسلامی بابلسر درآمد.

★ نهاوند ـ مسیب ذبیحیان معاون ساواک نهاوندکه‌وسیله رزمندگان‌کمیته انقلاب اسلامی در تهران دستگیر شده بود، به نهاوند منتقل شد.

متهم فاجعه سینما

★ اهواز ـ سرهنگ دشتی معاون اطلاعات شهربانی خوزستان که گفته میشوددر فاجعه آتش سوزی سینما رکس‌آبادان دست داشته‌است، دراهواز دستگیر شد و برای بازجویی، به آبادان انتقال یافت. امید میرود متهم در بازجوئیهای‌خود پرده ازاسرار ین فاجعه برگیرد. اخیرا اعلامیه‌ای‌در خوزستان منتشر شد که انگیزه آتش سوزی عمدی سینما را نمایش فیلمی ازصحنه های معاشقه خاندان پهلوی قبل از فیلم اصلی ، اعلام کرده است . در اعلامیه آمده است که مامور مستقردر سینمابامشاهده این فیلم‌گزارشی به افسر نگهبان شهربانی تسلیم میکند، او نیز با سرتیپ رزمی رئیس شهربانی وقت تماس گرفته و دستور می گیردسینما را محاصره کند و به‌کسی اجازه خروج ندهد و به‌اینترتیب فاجعه شکل می گیرد.

● شیراز ـ در اجتماع ۲۵۰ نفر از زنان عضو کمیته زنان مبارز شیراز در باغ ارم پیرامون آزادی‌وحجاب بانوان سخنانی ایراد شد.

● از طرف کمیته انقلاب اسلامی شیراز.علی‌شجاعی‌فرماندار قبلی بیجار دستگیر و تحویل مامورین اعزامی بیجار شد . ضمناگروهبان علی جان باقری که در تظاهرات اخیر در اردکان فارس بسوی مردم‌تیراندازی کرده بود، توسط‌پاسداران شیراز بازداشت و تحویل زندان‌عادل‌آبادگردید.

●آیت‌اللهبانی‌شیرازی‌نماینده امام خمینی در منطقه جنوب ایران ، در میان استقبال مردم جهرم . وارد این شهر شد و در حضور بیش از ۱۰ هزار نفر از مردم به سخنرانی پرداخت .

● اعضاء انقلاب اسلامی فارس در محل کاخ پذیرائی استانداری فارس‌مستقرشدند و از شهود عینی و شاکیان مسجد شهدا در شیراز ، تحقیقات خود را آغاز کردند .

★ کرمان ـ براثر مراجعات مکررمردم‌به‌استانداری‌کرمان، دکتر بهرامی‌استاندار کرمان از امام خمینی تقاضا کردتا بهای کالاهای قاچاق که در گمرک کرمان وجود داردو یا فروخته شده، و وجوه آنهابه‌صورت سپرده‌باقیمانده به صاحبان‌کالا ها برگردانده شود این تقاضای استاندار مورد قبول رهبری انقلاب اسلامی قرار گرفت .

● صبح دیروز سی نفر از رهبران‌وروسای عشایرضمن حضور در استانداری کرمان و ملاقات با دکتر بهرامی استاندار ، آمادگی خود را برای پیشرفت هدفهای‌انقلاب اسلامی‌اعلام‌نمودند،همچنین طی چند روز گذشته‌خوانین و رهبران بلوچ وغیربلوچ ساکن «جیرفت» و «بزمان» و «دلکان» به‌استانداری‌کرمان مراجعه نموده وضمن‌تشریح نیازمندی‌های منطقه،همکاری و همراهی خودرا بمنظور پیشرفت‌اهداف‌انقلاب‌اسلامی اعلام کردند .

● اصفهان ـ بموجب اعلامیه صادره از سوی غلامعباس توسلی سرپرست دانشگاه اصفهان از دانشجویان خواسته شد برای اجرای فعالیتهای فوق برنامه ، با کمیته نظارت دانشکده مربوطه تماس بگیرند .

● دانشجویان دانشکده مهندسی اصفهان در اجتماعی سفر جیمی‌کارتر به مصر و اسرائیل را محکوم کردند .

●ظرف دو روز آینده‌دفتر جبهه آزادی‌بخش فلسطین در اهواز رسما گشایش می‌یابد.

صبح دیروز ابو جعفر سرکنسول دفتر جبهه‌آزادیبخش فلسطین بهمین منظور وارد اهواز شد.

کسی کشته نشده

● گرگان ـ دیروزاز سوی کمیته انقلاب اسلامی گرگان اعلامیه‌ای صادر شد. . دراین اعلامیه با اشاره به اینکه‌شایع کرده بودند گروهی ازبرادران ترکمن‌ما درجریان درگیری های اخیر بندر ترکمن (بندر شاه پیشین) کشته شده‌اند ، اعلام شده است که‌این خبردر پی بررسی های مامورین اعزامی کمیته به بندر ترکمن شدیدا تکذیب شده و رخدادهای اخیر این منطقه ارتباطی‌با تضاد های نژادی و عقیدتی مردم آن ندارد . دراین اعلامیه آمده است که کمیته انقلاب اسلامی گرگان اعلام میکندکه هیچ‌مرزی بین خواهران و برادران ترکمن وجود ندارد و کمیته هرگز اسلحه خود را برای دفاع از غارتگران بکارنخواهد گرفت و از خواست های بحق مردم ترکمن پشتیبانی خواهند کرد.

★کردکوی ـ پاسداران منطقه کردکوی‌مقدار ده کیلو باروت وساچمه و مقداری چاشنی‌از یک ترکمن کشف کردندو حامل این مواد را تحویل کمیته دادند.

★شیراز ـ از سوی ستاد دانش‌آموزان مسلمان عشایر شیراز اعلامیه‌ای صادر و طی آن هرگونه تجزیه‌طلبی محکوم شده است. دراین اعلامیه‌آمده است کسانیکه‌در دفتردبیرستان عشایری تحصن گزیده‌اند در اقلیت قرار دارند و بالطبع‌حق ابراز عقیده ندارند .

★ارسنجان ـ در یک جلسه سخنرانی و تبادل نظر که با شرکت اعضای کمیته «سعادت آباد» ، فرماندار «مرودشت»و حجت‌الاسلام امینی در بخش ارسنجان تشکیل شد، احمد نعمت‌الهی شهردار این منطقه از سمت خود کنار گذاشته‌شد.

وی اظهار داشت چون روحانی عالیقدر ارسنجان در این شهر حضور ندارند تصمیم گرفته شد حمید رضا معتضدی شهردار پیشین ارسنجان سرپرستی موقت شهرداری را به عهده گیرد .

بگفته فرماندار عبدالرحمن اسدی شهردارمرودشت استعفا داده و به معلمی اشتغال‌دارد.

★ زنجان ـ در پی تحصن گروهی از جوانان دختر و پسر زنجان بخاطر ممانعت‌از اجرای نمایشنامه «دالغا» که از بعد ازظهر پریروز تاصبح دیروز در محل آموزش و پرورش‌این‌شهر ادامه‌داشت، حجت‌الاسلام‌رضوانی‌درمحل حضور یافت وسخنرانی‌کرد بااین سخنرانی تحصن این گروه پایان یافت و نمایشنامه «دالغا» پس از چندین روز توقیف، دوباره روی صحنه آمد .

عامل کشتار همدان تیرباران شد

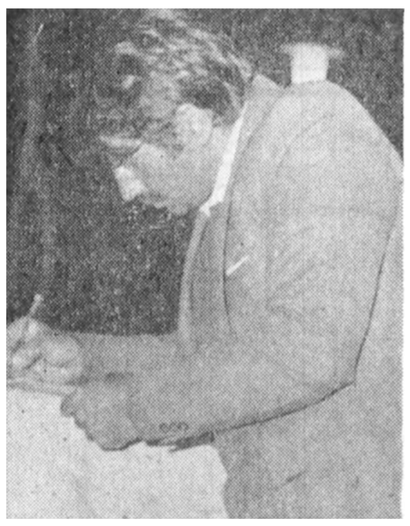

همدان ـ جرم ستوان یکم احمد بهادر افسر شهربانی همدان که دو روز پیش ، درپی اعلام رای دادگاه انقلاب اسلامی همدان ، تیرباران شد، چند فقره قتل و مشارکت در ضرب‌وجرح مردم مبارز همدان ، اعلام شد .

درعکس ستوان بهادر لحظه‌ای قبل از اعدام‌بهنگام نوشتن وصیت‌نامه دیده می‌شود .

دیدارهای مخفیانه‌محمدرضاپهلوی با معشوقه فرانسوی !

★رامسر ـ محمد رضا پهلوی‌هرهفته‌با یکزیباروی فرانسوی در کاخ سلطنتی شمال وعده ملاقات داشت. متصدیان استخر کازینوی رامسر می‌گویند که تابستان گذشته‌هر روز یک زیباروی فرانسوی در حالیکه یک محافظ مرد و یک سگ نگهبان او را همراهی می کردند ، به استخر می‌آمد. پس ازمدتی متوجه‌شدیم که این زن ساکن کاخ سلطنتی است و محافظ او نیزیک افسر است . این زیباروی فرانسوی یکی از معشوقه های شاه سابق بودو شاه هرهفته درکاخ سلطنتی‌شمال سری به او می‌زد .

ما پرسنل کارخانجات مکانیک سازمان صنایع‌ملی انتصاب بحق و شایسته جناب آقای مهندس‌مهدی‌بازرگان را به نخست‌وزیری وهمچنین انتخاب جناب آقای‌صادق قطب‌زاده به سرپرستی سازمان رادیو تلویزیون انقلاب اسلامی ایران تائید نموده و هرگونه پشتیبانی خودرا اعلام می‌داریم .

از طرف کلیه پرسنل مکانیک (قورخانه) ـ باقربیوک

حراج زمین نقد واقساط متری ۷ تومان

برای احداث‌باغ کارگاه‌انبار با آب و سند مالکیت۸۹۲٦۰۲ آـ۱۲۸۷۳

تشرف به‌دین اسلام

اینجانبه سیمین عشقی‌صنعتی دیگر بهائی نیستم زیرا بـا راهنمائیهای منطقی‌حجت‌الاسلام حاج شیخ ابوالفضل سرافراز فرستاده امام خمینی مشرف به دین مقدس اسلام و مذهب جعفری ۱۲ امامی شدم و مانند همه شیعیان جهان در انتظار مقدم مبارك امام عصرعلیه‌اسلام می‌باشم و نام زهرا امامی را انتخاب نمودم .

ایوب داداشی پور پنج ماه است از خانه خارج شده و دیگر برنگشته است هرکس از نامبرده اطلاع‌دارد با تلفن‌های ۸۲۹٦ و ۲۸٤٤ ارومیه(رضائیه) تماس حاصل نماید

O.I.M.S

با۹۲۲۹۵۷ تماس فوری بگیرید

بدینوسیله باطلاع کلیه اعضاء کانون‌سوارکاران ایران که ضمنا دارای اسب شخصی هم در کانون میباشند میرساند جهت تبادل نظر در مورد امور جاری و نگهداری اسب ها ساعت ۹صبح‌روز پنجشنبه ۲٤ر۱۲ر۵۷ در دفتر کانون حضور بهمرسانند .

کمیته هم آهنگ کننده ورزشهای سواری

خریداران معترض آپارتمان های گلستان فرحزاد (واقع درشهرك غرب)

خواهشمند است درآخرین جلسه جمعه ۲٤ اسفند در ساعت ٤ بعدازظهر برای آخرین‌اتخاذ تصمیم درهتل اینترکنتیننتال تهران شرکت فرمائید . کمیته معترضین خریداران

اهالی محترم آبادان

مدتی قبل چند دختر و پسر آشنا بباغ سالاری‌رفته‌اند، در آن روز ۲تن از دختران در رودخانه غرق میشوند که در اینمورد پرونده‌ای در دادگستری خرمشهر تنظیم و ۳ نفر جوانی که در روز پیك‌نیك و حادثه غرق حضور داشته‌اند بازداشت وتحت بازجوئی قرار گرفتند که پس از بازجوئی‌با سپردن وثیقه آزاد میشوند ، اکنون پس‌از دوسال در آبادان شایع گردیده که فرزندان اینجانب در این ماجرا دست داشته‌اند که بدنبال آن عده‌ای بفروشگاه رادیو توانا متعلق باینجانب و انبارم حمله کرده و آنرا طعمه حریق نمودند. اینك باستحضار اهالی محترم آبادان میرسانم که طبق‌پرونده موجود در دادسرای خرمشهر نه‌تنها کوچکترین اثر و نامی از فرزندان اینجانب در پرونده و ماجرا نیست بلکه در روز واقعه تاسف بار، فرزندان اینجانب در پیك‌نیك مزبور حضور نداشته‌اند و هیچگونه آشنائی هم‌بابرگزار کنندگان‌پیك‌نیك نداشته‌اند، اکنون ضمن اعلام مراتب از مردم مسلمان ومبارز و مجاهد آبادان تقاضامندم اجازه ندهند، عده‌ای با بوجود آوردن اینگونه شایعات ، افراد را از هستی ساقط نمایند. ضمنا لازم بیادآوریست که برخلاف شایعات ، اینجانب و فرزندانم در آبادان میباشیم‌و فراری نیستم، پیروز باد انقلاب عظیم اسلامی ملت قهرمان ایران برهبری امام خمینی

خانواده عباسی

بسمه‌تعالی

به پیروی از منویات زعیم عالیقدر حضرت آیت‌اللهنایب الامام خمینی . اینجانبان کارمندان و کارگران شرکت‌ماشین های راهسازی (کاترپیلار) بدینوسیله پشتیبانی قاطع‌خودرا از دانشمند مجاهد و آگاه جناب آقای دکتر صادق قطب‌زاده بسرپرستی سازمان رادیو تلویزیون انقلاب اسلامی ایران اعلام میداریم .

از طرف شورای کارمندان و کارگران شرکت‌ماشین های راهسازی (کاترپیلار)

سازمان مسکن ارمغان

ارمغان می‌دهد آپارتمان های مدرن در شمال شهر با قیمت های مناسب ۲۲۳۹۱۵ ـ ۲۲۱۱۷٦

قطب زاده صحیح میگوید

صرفنظر از مبارزات پراکنده افراد و گروه‌های مختلف‌درطول استبداد دژخیمان و شهادت و شکنجه آنان در زندان‌های‌قرون وسطائی، سرآغاز نهضت و انقلابی که تا واژگون کردن کاخ ظلم تداوم یافت تظاهرات جمعی مردم مبارز قم در اعتراض به‌مقاله تحمیلی نادولت گذشته در مورد امام خمینی بروزنامه اطلاعات بودکه باتوجه به‌قدرت مستبد و محیط خفقان اولین کشتار جمعی در قم صورت گرفت. این کشتار در شهر مذهبی قم بدلیل اعتراض اهانت دولت به‌رهبر مبارز مذهبی مردم‌چنان موجی از خشم و نفرت در سراسر این مرزوبوم‌برانگیخت که همچون امواج کوه پیکر هوای طوفانی دریاموجی از پی موجی دیگر یعنی چله‌ای از پس چله‌ای کشتاری در پس کشتار گذشته،کشتار تبریز در چله قمیص ـ کشتار یزد در چله تبریزی هاو کشتار ژاله تهران ـ مشهد ـ قزوین ـنجف آباد ـ نهاوند ـ کرمان ـ کرمانشاه ـ دزفول و خلاصه شهرهاو شهرك هاو روستاها در سراسر ایران و اعتصاب بازارها در اکثر شهرها که در آغاز اعتصاب در بحبوحه‌اقتدار طلم مظاهره‌ها علامتگذاری میشد، و افراد تهدید به‌قتل می ـ شدند، سپس اعتصاب نابود کننده دستگاههای دولتی واعلامیه تاریخی رهبر انقلاب و دستور اوبه فرارسربزان که‌شجاعانه سربازخانه‌ها را خالی کردند و نقش برادران ارتشی که با ریختن خون خود وترور فرماندهان در داخل پادگان‌ها ضریب اطمینان به‌ارتش را به‌صفر رسانیده و تمام امید مستبد خون آشام را فرو ریختند ، همه اینها حاکی است‌که این انقلاب در تمام قشرها و در تمام نقطه‌های این مرز و بوم صورت گرفته و انقلابی مردمی بوده با ایدئولوژی و عقیده مردمی که شعارش الله‌اکبر بوده و عملش شهادت واینکه آقای قطب‌زاده میگوید برنامه‌های تلویزیون باید مردمی باشدمبنی برفرهنك وایده مردم کاملا منطقی است. مردمیکه بفرمان قائدی مبارزه کردند که بزرگترین و اولین مشخصه‌اش‌رهبری اسلامی اوست. واین مشخصه رهبری جهت انقلاب را نیز بخوبی نشان میدهد . لازمه تداوم انقلاب و پیشروی سریع آنچنانکه تا بحال صورت گرفته حفظ و تقویت روح‌اسلامی، بزرگترین عامل تجمع و یورش به‌پیکر استبداد و استعمار می‌باشد، و بجاست که برنامه‌ها هماهنك با این روح وحدت بخش تا پیروزی کامل به‌پیش‌برود این صحیح نیست که با تقسیم‌بندی و تسهیم به‌نسبت ، ارگانیسم جوشان وخروشان انقلاب را باعضاء پراکنده بی‌جان تبدیل کنیم.

آنچه مسلم است مقصود ممانعت از اظهار عقیده‌های دیگر نیست و در اینمورد بهتر است تمام آراء و عقاید از طریق صداو سیمای انقلاب اسلامی ایران برمبنای استدلال‌در اطراف میزد گرد مباحثه مورد بررسی و موجب پیش بردفرهنك سیاسی عموم گردد .

ازطرف گروهی از کارکنان بانك ملی‌ایران در شعب مرکزی ،بازار، سعدی سرپرستی ،جنوب غرب، ادارات مرکزی ،چاپخانه، بیمارستان

حل مشکل تاریکی‌درمواقع‌قطع‌برق به محض قطع برق چراغهای «تورك» بادوشعله قوی بطور اتوماتیك روشن میشوند

نماینده انحصاری و مرکز فروش درایران:

شرکت اف ـان ـ ك ـاف

تهران ـ تخت طاووس ـ کوه نور کوچه هشتم شماره ۳ تلفن مرکز پخش ٦۲۷۵۸۵

تلفنی سفارش قبول و نماینده معتبر پذیرفته میشود

مراکز آموزش زبان‌خوارزمی

در دوره بهار ۱۳۵۸ برای کلاسهای ترمی ـ توفل (در ۳سطح) ـ F.C.E (لوورکمبریج)ـ مکالمه ـ مبتدی و کنکور اختصاصی زبان صبح و عصر ثبت‌نام میکند .

شروع کلاسها پانزده فروردین .

شماره یك خیابان آناتول‌فرانس روبروی‌درب شرقی دانشگاه تلفن ٦٤٦۸٦٤ ـ ٦٤٦٦۰۷ ـ ٦٤۳٤۰٦

Kharazmi Language Center

شماره‌دوخیابان‌شهناز ـ ایستگاه کلانتری شماره ۲۵۹ ـ تلفن ۷٦۲۹۵۲

شماره سه خیابان‌رودکی (سلسبیل)چهارراه وثوق ـ تلفن ۹۵۱٦٤٤ ـ ۹٦۳٤۸۵

تعدادی تقویم کودکان چهاررنگ‌موجوداست

برای مشاهده و خرید به خیابان امیر آباد جنوبی انتهای کوچه قوام نبش ملکشاه شماره ۳ ساعت مراجعه ۹ صبح الی ۱ بعد از ظهر

اعلامیه شماره ۳ کمیته امور جنگلها واموال عمومی مسجد گلشن

بسمه تعالی

در اجرای دستور آیت‌الله العظمی‌حاج سید محمدکاظم شریعتمداری در اولین جلسه کمیته امور جنگل ها واموال عمومی مسجد گلشن تصمیمات بشرح زیر اتخاذ گردید :

۱ـ به منظور تامین مواد اولیه کارخانه های نئوپان جهت جلوگیری از وقفه درکار آنها فقط حمل هیزم‌ازایستگاه های طرح‌های جنگلداری و جنگل‌کاری بلامانع‌میباشدمشروط براینکه صاحبان کارخانه ها تعهد بدهند که پس از تعیین‌نرخ عادلانه‌نیروی کالای تهیه شده وسیله دولت انقلاب‌اسلامی مابه‌التفاوت دریافتی از خریداران کالا را مسترد دارند .

۲ـ از این تاریخ هیچگونه قطع درخت در طرح های خصوصی منطقه سرجنگلداری‌کل گرگان وگنبد صورت‌نگیرد ولی اجازه دارند جهت جلوگیری از پوسیده شدن وازبین رفتن درختان مقطوعه نسبت به تبدیل درختان قطع شده‌قبلی به ذغال و چوب آلات به ایستگاه اقدام نمایند .

۳ـ از کلیه متجاوزین به جنگل ها و مراتع اعم از کشت شده یا در حال تبدیل خلع ید و این قطعات فورا به وسیله سرجنگلداری کل و شرکت خدمات جنگل هاومراتع نهال کاری شود .

٤ـ به منظور رفع‌نیاز اهالی قراء مجاور جنگل از لحاظ چوب و در صورت استحقاق ضروری فورا اقدام‌و متجاوزین به جنگل ها و مراتع وسیله پاسداران انقلاب‌و افراد کمیته و ژاندارمری جلب‌و با تنظیم پرونده بدادسرای اسلامی هدایت شوند .

کمیته امور جنگل ها و اموال عمومی

مسجد گلشن گرگان سید محمد رئیسی

بسمه تعالی

آگهی دعوت مجمع عمومی عادی و فوق‌العاده شرکت افست (سهامی‌عام)

بدینوسیله از کلیه صاحبان سهام شرکت‌افست (سهامی عام) دعوت میگردد که با توجه به اثرات انقلاب و وضع خاصی کهپیش آمده ساعت ٤ بعد از ظهر روز سه‌شنبه ۱٤ فروردین ماه ۱۳۵۸ در مرکز (سازمان انتشارات و آموزش انقلاب اسلامی ایران واقع در خیابان شاهرضا چهارراه کالج کوچه البرز شماره ۲ برای تشکیل مجامع عمومی‌عادی و فوق‌العاده شرکت و اتخاذ تصمیم در موضوعات زیر حضور بهمرسانند :

دستور جلسه

۱ـ تغییر و اصلاح بعضی از مواد اساسنامه

۲ـ تعیین مدیران اصلی و علی‌البدل

۳ـ تعیین بازرس اصلی و علی‌البدل

٤ـ تعیین روزنامه‌کثیرالانتشاری که آگهی‌های شرکت در آن چاپ میشود

۵ـ تعیین خط مشی آتی و اتخاذ هرگونه تصمیم و اقدامی که لازم و ضرور باشد .

سرپرست سازمان انتشارات و آموزش انقلاب اسلامی ایران (نومرز سابق و فرانکلین اسبق) نماینده دولت انقلاب‌درشرکت‌افست(سهامی‌عام)علی‌موسوی‌گرمارودی

آگهی دعوت مجمع عمومی عادی بطور فوق‌العاده شرکت تعاونی مسکن پیوند (نوبت دوم)

پیرو دعوت قبلی چون جلسه مورخ۱٦ر۱۲ر۱۳۵۷ بعلت عدم حصول اکثریت تشکیل نگردید بدینوسیله باطلاع‌اعضاء محترم میرساند که جلسه نوبت دوم در ساعت ٤ بعدازظهر روز سه‌شنبه ۷ر۱ر۱۳۵۸ در محل تالار کورش واقع درخیابان آریامهر (ایران‌نوین) شماره ۱۱۵ منعقد وتاکید میشود که این جلسه با حضور حداقل هفت نفر رسمیت خواهد داشت و تصمیماتش برای کلیه اعضاء شرکت لازم الاجراء خواهد بود. دستور جلسه عبارتست از گزارش هیئت مدیره پیرامون امور جاری شرکت واخذ تصمیم‌برای نحوه وصول بقیه مطالبات سهامداران.

رئیس هیئت مدیره ـ ایرج فرزانه

مبارزات خستگی ناپذیر آقای صادق قطبزاده در راه تصفیه رادیو و تلویزیون اسلامی از عناصر ضد انقلابی و فرصت‌طلب مورد پشتیبانی و تایید مابوده از درگاه خداوند متعال توفیق ایشان را در راه رسیدن به‌اهداف عالیه اسلامی خواستاریم .

کارکنان بانك ملی ایران ـ سرپرستی شعب‌شمالغرب‌تهران

آگهی مناقصه

مرکز پزشکی دکتر شریعتی وابسته به سازمان منطقه‌ای بهداری و بهزیستی استان اصفهان در نظر دارد پارچه های مصرفی ٦ ماهه مورد نیاز راازطریق مناقصه خریداری‌نماید.

داوطلبان شرکت در مناقصه میتوانند از تاریخ نشر آگهی حداکثر ظرف‌دوروز برای دریافت برگ شرائط مناقصه و دادن پیشنهاد باداره امور اداری مرکز پزشکی واقع در خیابان چهارباغ بالا مراجعه نمایند .

مرکز پزشکی دکتر شریعتی

آگهی تاریخ امتحانات استخدامی

بدینوسیله باطلاع کلیه داوطلبانی که برای شرکت در امتحانات استخدامی متصدی امور دفتری ـ خدمتگزاری ـ نگهبان و سرایدار و آشپزی حوزه آموزش و پرورش شهرستان خمین ثبت نام نموده‌اندمیرساندکه امتحانات‌مشاغل مذکور در جمعه ۲۵ اسفند ۱۳۵۷ برگزار میگردد .

داوطلبان برای دریافت کارت ورود به جلسه روز پنجشنبه ۲٤ر۱۲ر۵۷ بدایره کارگزینی آموزش و پرورش خمین مراجعه نمایند عدم مراجعه

امروز ۱۷ سال از درگذشت آیت‌الله کاشانی میگذرد

آیت‌الله کاشانی: از استقلال عراق تا ملی شدن نفت ایران

★ شاه سابق آنچنان با آیت‌الله کاشانی دشمن بود که دستور داد عکس او را از ردیف روسای مجلس پائین بکشند.

امروز ، ۲۳ اسفند ، با درگذشت یکشخصیت‌بزرگ روحانی ـ سیاسی‌مصادف است، مجاهدی که درتمامی سال‌های‌زندگیش، جزمبارزه با استعمار و استبداد ، هدفی نداشت .

امروز ، هفدهمین سال درگذشت آیت‌الله کاشانی است ، روحانی بزرگ و مجاهدی که یاد مبارزات بزرگش در استقلال عراق و ملی شدن نفت ایران ، در تاریخ ثبت و ضبط است .

آیت‌الله کاشانی درعین اینکه از بزرگترین رجال و شخصیت های سیاسی‌تاریخ معاصرما است،ازروحانیون بزرگ شیعه نیز بشمار میرود ودر این‌زمینه‌صاحب اجتهاد بود .

امسال ، نخستین‌بارپس از کودتای ننگین ۲۸مرداد، علاقمندان و ارادتمندان مبارزات آیت‌الله کاشانی فرصتی مییابند که یاد او را درمراسمی‌علنی وبزرگ، زنده نگاهدارند . بهمین منظور جامعه مدرسین‌حوزه علمیه قم اطلاعیه‌ای صادر کردند که در همین صفحه بنظرتان میرسد . بمناسبت هفدهمین سال درگذشت آیت‌الله کاشانی ، نگاهی کوتاه داریم بزندگی و مبارزات این شخصیت بزرگ :

آیت‌الله کاشانی از شاگردان برجسته مرحوم آیت‌الله آخوند ملاکاظم خراسانی است که‌درجوانی بدرجه اجتهاد نائل‌گردید .

آیت‌الله کاشانی درجریان جنگ بین‌الملل اول (۱۹۱۴) و هجوم نیروی نظامی انگلیس به عراق ، شرکت کرد و بمدت ۱۸ ماه در منطقه کوت‌العماره پیشروی نیروی انگلیسی مهاجم را متوقف کرد ، پدر ایشان آیت‌الله حاج سید مصطفی کاشانی نیز بعلت صدمات ناشی از جنگ به شهادت رسید .

آیت‌الله کاشانی

پس از اینکه انگلیس با نیروی عظیم و مجهز خود عراق را متصرف‌شدآیت‌الله کاشانی با تشویق عشایر و گرفتن حکم جهاد ازمرحوم آیت‌الله میرزا محمد تقی شیرازی علیه ارتش‌اشغالگر انگلیس دست بشورش و نبرد مسلحانه زد و بسیاری از سربازان و افسران‌ارتش مهاجم انگلیس در جریان این انقلاب کشته شدند و همین انقلاب مقدمات‌استقلال عراق را در آن زمان‌فراهم ساخت و این یکی‌ازخدمات علماء و روحانیون مجاهد اسلام است .

آیت‌اله کاشانی که مبتکر و بانی این انقلاب بود از طرف انگلیس‌ها محکوم به اعدام گردید وبناچارباکمک سران عرب شبانه و باپای پیاده از منطقه پشتکوه وارد ایران شد .

در ایران نیز مبارزه‌علیه سیاست استعماری انگلیس را شروع کرد و پس از اشغال ایران بوسیله‌متفقین، انگلیسی‌ها برای تصفیه مخالفین خود اورابازداشت کردند و با اذیت و آزار با ایشان رفتار نمودند و بمدت بیش از دو سال در اراک و رشت و کرمانشاه او را محبوس ساختند .

آیت‌اله کاشانی در زمان حکومت قوام‌السلطنه‌درسال ۱۳۲۵ باردیگر دستگیر و بمدت ۱۸ ماه به قزوین تبعید گردید . درسال۱۳۲۷ در دولت ساعد به علت مبارزه شدید علیه نظام دیکتاتوری ، چند ساعت‌پس از اینکه شاه در دانشگاه مورد حمله‌قرارگرفت‌دستور توقیف آیت‌اله کاشانی داده شد و او را شبانه‌بازداشت کردند و به قلعه‌فلک‌الافلاک اعزام نمودند و بالاخره او را به لبنان تبعید کردند و ۱۸ ماه در تبعید لبنان بسر برد ، اما هیچگاه این‌تبعید آیت‌اله کاشانی را از ملت جدا نساخت . پیامها و اعلامیه‌های ایشان درجهت نهضت اسلامی همچنان ادامه داشت .

استقبال عظیم از این روحانی مجاهددر بازگشت از تبعید لبنان سنگ بنای پیروزی نهضت ملی‌ایران گردید . آیت‌اله کاشانی ، یکی از بنیان گذاران ملی شدن صنعت نفت است و درون نهضت‌بزرگ اسلامی که او پایه‌گذاری کرده‌بود هرگز امکان شکست انگلیس های غارتگر وجودنداشت.

آیت‌اله کاشانی مبارز سرسختی بود که دین را از سیاست جدا نمیدانست و در راه عقیده خودیعنی اعتلای اسلام و عزت و استقلال ملت مسلمان ایران و جهاد اسلامی همیشه مهیای نثار جان خود بود. ۲۰ تیر ۱۳۳۱ نقطه عطفی است در تاریخ نهضت اسلامی و ملی ایران و آیت‌اله کاشانی قلب این نهضت را تشکیل میدهد . آیت‌اله کاشانی حامی‌وحدت و اتحاد مسلمین بود وفکر تشکیل یک کنگره اسلامی را در دوران نهضت ملی داشت ولی مجال تحقق‌آن را بعلت بحرانهای زمان‌پیدا نکرد .

شاه خائن حتی سال ها پس از درگذشت آیت‌اله کاشانی از دشنام دادن‌باین پیشوای بزرگ مجاهد خودداری نمیکرد و حتی دستور داده بود عکس او را از ردیف روسای مجلس شورای ملی بردارند .

آیت‌اله کاشانی پس از کودتای ۲۸ مرداد ۳۲ باوجود خفقان و مشکلات بسیاریه مبارزه ادامه دادو به هنگ‌جدید رابطه‌سیاسی دولت غاصب زاهدی با انگلستان در سخت‌ترین شرایط بازهم نقطه اصلی فریاد ملت مسلمان علیه ستمکاری حکومت وابسته به بیگانه بود .

آیت‌اله کاشانی با پیام‌ها و اعلامیه‌های خودقرارداد با کنسورسیوم نفت را در ۱۳۳۴ بشدت محکوم کردو بی‌اعتباری آنرا به دنیااعلام داشت و وعده مجازات خیانتکارانی را داد که به تاراج ثروت ملت ایران با امضای این قرارداد تن دادند .

آخرین بازداشت آیت‌اله کاشانی‌در سال۱۳۳۵صورت گرفت که شاه جلاد می ـ خواست او را در زندان نابود نماید ولی بعلت‌فشار علمای اعلام و توده های مردم و افکار عمومی‌جهان موفق به اجرای این نیت شوم نشد .

آیت‌اله کاشانی از مال دنیا چیزی نداشت درهمان خانه‌ای که از پدر به او رسیده بود و چشم به‌جهان گشوده بود دیده از جهان فرو بست . روانش شاد و یادش گرامی باد .

اعلامیه جامعه مدرسین حوزه علمیه قم

بمناسبت هفدهمین سالگرد فوت مجاهد کبیر، مرحوم آیت‌اله کاشانی، قدس‌سره

بسمه تعالی

العلماء حصون‌الاسلام ـ دانشمندان دژهای محکم‌اسلامند از نامهائی که در میان روحانیت مبارز، مردم به آن آشنا هستند نام مجاهد بزرگ مرحوم آیت‌الله حاج سید ابوالقاسم کاشانی است. این بزرگ مرد است که نقش فعال خویشتن را به‌هنگام کسب استقلال عراق ایفاء نمود. در عین حال در عین داشتن مقام‌والای اجتهاد شجاعانه در کنار همرزم بزرگوار خود مرحوم آیت‌الله العظمی آقای‌حاج‌سیدمحمد تقی‌خوانساری چون سربازان دیگر اسلام اسلحه بدوش گرفته بااستعمار انگلیس جنگید و همین رادمرد است که در ملی شدن‌صنعت نفت ایران و بیرون آوردن آن از چنگال استعمار نقش‌بزرگی را داشت. اکنون که پس از هفده سال سالگرد فوت آن عالم بزرگوار فرامیرسد ، جامعه مدرسین حوزه علمیه قم مجلس یادبودی صبح جمعه هفدهم ربیع‌الثانی ۱۳۹۹ (۱۳۵۷/۱۲/۲۵) در مسجد اعظم قم منعقد مینماید . انتظار میرود که در تمام شهرستانهای کشور از این روحانی‌مبارز تجلیل کامل بعمل آید.

جامعه مدرسین حوزه علمیه قم

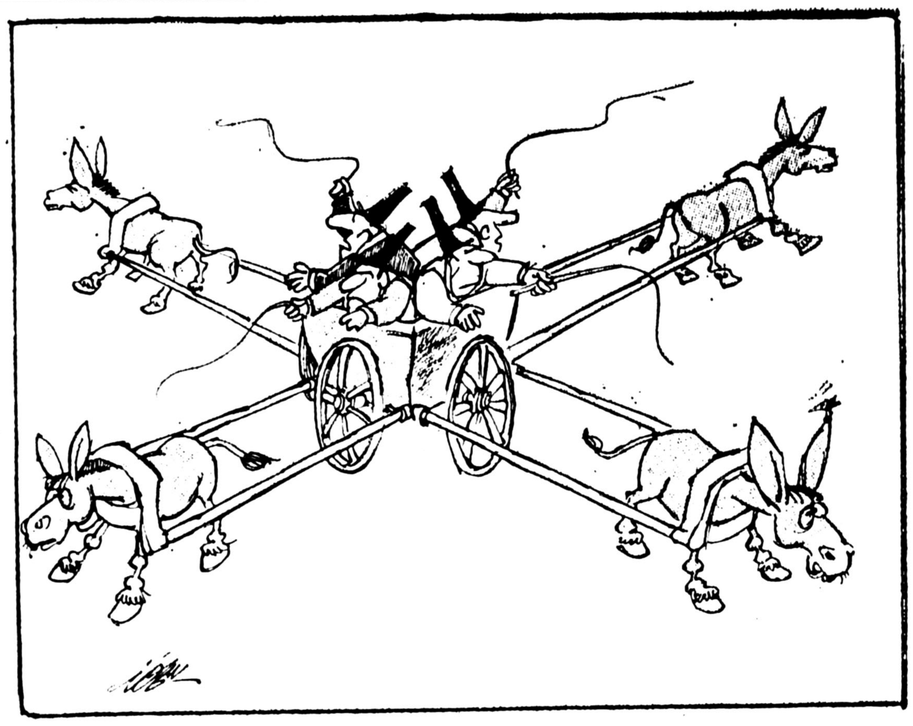

از: جواد درمیشیان

نظام غلط، جنایتکار می آفریند

چرا سرلشگر طاهری چپ‌گرا تا جائی کشانده شدکه‌توسط چریکها تیرباران گردید .

●

شما سروان منیر طاهریها را اعدام می کنید ولی مسئولان و آمران را بدون حتی یك درجه‌تنزل بازنشسته می کنید !

هر روز خبر از دستگیری چند افسر و مامور شهربانی کمدر اعمال‌شکنجه‌و تیراندازی و قتل مردم بیگناه دست داشته‌اند، در روزنامه و اخبار رادیو وتلویزیون منتشر میگردد. پلیس که وظیفه او حفظ جان و مال مردم است چرا باید به چنین سرنوشتی و چنین راهی گام نهاده باشد؟ پلیس که باید راه ورسم‌زندگی کردن‌دراجتماع‌را بجنایتکاران نشان دهد، چرا خود جزء جنایتکاران دستگیر میشود و بزندان کشیده‌میشود وبعضا تیرباران ویادر بیراه بدست مردم قطعه‌قطعه میگردد؟ این جماعت جنی بوده‌اند و یا راه ورسم جنایتکاری را آموخته‌اند؟ وگرنه چگونه ممکن است با اسلحه‌ای که برای حفظ جان و مال و ناموس مردم به‌آنها سپرده‌شده، اقدام به کشتن و شکنجه‌افراد کنند؟این‌سئوال‌بعد از شهریور ۱۳۲۰ که نسیم آزادی بیمهن ماوزید وعده‌ای از سران شهربانی بماتهام زجرو شکنجه دادن و کشتن بطریقه قرون وسطی در تبعید گاهها وزندان آمپول هوا بزندانیان دستگیر شده بودند، مطرح شد. هدف ووظایف پلیس مورد بررسی قرار گرفت. صفحات روزنامه ها پربود از نظرات وراهنمائی های اندیشمندان‌و صاحبنظران در علل وجهات انحرافات مامورین شهربانی تا اینکه محاکمه‌نمایشی دستگیر شدگان بپایان رسید وتمام تقصیرات وگناهان وناباسامانیها دراعدام پزشک احمدی خلاصه شد و رئیس شهربانی‌سرپاس مختاری پس از اقامت کوتاهی درهتل قصر، رئیس دفتر ملکمادرسد وهمه چیز فراموش گردید و شهربانی با همان آهنگ وبا همان رویه براهی رفت که‌اگر در آنزمان یک دادگاه با ده پانزده متهم محاکمه شدند و نتیجه یک محکوم باعدام‌داشت امروز دهها دادگاه تشکیل میگردد وچندین محکوم بمرگ خواهیم داشت. باید همه کسانیکه در مراکز ستادی و آموزشی وفرماندهی قرار گرفته بودند و بامدرن‌ترین وسائل آگاهی از هر وقایع واتفاقات روز داشتند وتایید میگردند مورد بازجوئی و بازخواست قرار گیرند. زیرا انضباط اداری و سلسله‌مراتب اداری‌و قوانین‌ومقررات‌حاکم برآن اجازه نمیداد که امثال سروان منیر طاهری‌ها حق داشته باشند قدم اول را که کج برداشتندقدم‌دومی رابدون تایید مقامات مافوق بردارند.

این آموزش و دستورات غلط و ناصحیح است که‌اجازه گستاخی و جنایت را بافراد داده است . این تشویق و ترفیع‌های نابجا است که اورا تشویق به‌آدم کشی و جنایت کرده است.

چرا سروان منیر طاهری‌باید کشته شود بدون آنکه‌فرمانده ورئیس مافوق او که سروان منیر طاهری و دهها وصدها نظیر او آلت اجرای اوامر اوبوده است فرار کند؟ ویا حتی بدون یک درجه تنزل بازنشسته سود؟! امروز در جهت سازندگی شهربانی به رویای آن بپردازیم وبخواهیم همان شهربانی و همان‌افرادو همان افسران را وصله بینه کرده و شهربانی دیگری بسازیم که ده یا پانزده‌سال دیگر هزاران نفر افراد معصوم این مملکت را با بدآموزی ، بپای چوبه دار و یا تیر اعدام و زندان روانه کنیم ؟

سروان منیر طاهری ها زمانیکه بخدمت شهربانی وارد میشدند در بین دهها جوانان همسن‌و سال‌خود، بهترین و شایسته ترین جوانانی بودند که بخدمت شهربانی انتخاب شدند.این محیط شهربانی بود ، این آموزش غلط شهربانی‌بود، این تشویق و تقدیر های نابجا بود که آنها را مثل سروان منیر طاهری‌محکوم باعدام معرفی کرد .

کجا هستند مسئولینی‌که از جوانان پاک و سالم ما چنین جنایکارانی تحویل میدهند ؟

مسئولین شهربانی که غرق در افتخارات‌و فتوحات و قهرمانیهای خود در سرکوب مردم شهرهو خفه کردن نضها بودند بجای آنکه پی بعلت این اقدام جسورانه چند جوان‌ببرند، و درصدداصلاح‌و دگرگونی روش و رویه پلیس‌گردند، موضوع را از یک زاویه و یک دید مورد بررسی قرار دادند و نتیجه‌گرفتند اخلالگران و خرابکاران دست به آدمکشی زدند !

من خود شاهد و ناظر بودم که درزمان‌دانشجوئی سعید طاهری در آسایشگاه شماره ۲ دانشکده پلیس با یکی از دانشجویان دیگر که بعدا به دموکرات آذربایجان پیوست ، چون قشهرستانی بودند ، روز های تعطیل روزنامه های دست‌چپی میخواندند و در اطراف حقانیت توده ها بحث میکردند ولی گذشت زمان و تقویت حس برتری جوئی ظاهرا براهی دیگر کشیده شد

امروز هم راهی که‌در بازسازی شهربانی در پیش گرفته شده همان راهی است که درگذشته انجام گرفته است . بنظر من که در زمان حکومت‌دکترمحمد مصدق مهمترین کلانتری‌های تهران رادر پائین‌ترین‌درجه اداره میکردم ، انقلاب باید بتمام معنی و با تمام وجودش در شهربانی ودر سازندگی شهربانی وارد گردد . دگرگونی‌ازسطوح بالا تا پائین .

اگر غیر از این باشد ، ادامه چنین روش ورویه آزمایش شده در آینده به مراتب سهمگین‌تر و چندش آورتر از گذشته خواهد شد . افراد و افسران و کارمندان صحیح و سالمو شایسته در شهربانی بسیار زیادند باید با تشکیل‌دادگاه ها و محاکماتو صافی‌های مختلف این افراد شناسائی گردند و بعنوان‌نجیب‌ترین و اصیل‌ترین افراد این مملکت که در محیط فاسد شهربانی اصالت خود رااز دست نداده‌اند معرفی‌گردند و آنان که موجب اینهمه جنایات‌و نابسامانیهاشده‌اند طبق قانون و مقررات و بنا بر مسئولیتی‌که‌داشته‌اند مجازات گردندولی‌پازنشسته شدن در چنین شرایطی‌حکم تشویق و تقدیر و تایید جنایات آنان میباشد .

باید دیکتاتوری قانون بوجود آوریم‌و درراه اجرای دیکتاتوری قانون که هر مجرمی‌بداند و مطمئن‌گردد مجازات و کیفر خواهد شد.

باید پلیس با ایمان و مورد احترام جامعه داشته باشیم و آنوقت اجتماعی سالم خواهیم داشت .

در سازندگی شهربانی باید همه انقلابیون همه کسانی که تفنگ بدست گرفته‌اند و چنین افتخاراتی رابوجود آورده‌اند شریک و سهیم گردند . همه قضاتی که مایل به اجرای صحیح عدالت هستند در سازندگی ضابطین دادگستری‌و نظارت دائم در آن سهیم‌گردند در باز سازی شهربانی تمام کسانی که احتیاج‌بامنیت دارند باید سهیم باشند وظائف و برنامه‌هائی که‌موجب انحراف پلیس از وظائف و هدف‌اصلی او میگردد باید بدستگاه هاو یاسازمان های دیگر واگذار گردد و با برنامه های کوتاه مدت میتوان شهربانی سالمو صحیح و شایسته که نمایانگر اجتماع مترقی ما است دست یابیم .

تلفن ۳۱۱۲۱۰

خط ارتباطی ماباشما

گشتار های غیر بهداشتی

میدانیم که « سیاه زخم » یکی از بیماری های خطرناکی است که منشاء آن مصرف گوشت غیر بهداشتی است ، این بیماری که پس از سال ها صرف وقت‌و هزینه گزافبحمدالله از کشور ما ریشه‌کن شده ، ولی این روز ها بدلیل کشتار های خیابانی گوسفند بیم آن میرود که این‌بیماری مجددا شایع شود ، توجه وزارت بهداری را بموضوع که جنبه حیاتی دارد جلب میکنم .

دکترم.ع

یکسال خدمت بخشوده شود

نیمسارمدنی وزیر دفاع ملی طی مصاحبه ی اعلام‌کرد دو سال خدمت وظیفه جز هدر رفتن نیروی انسانی نتیجه دیگری ندارد و در آینده دوره وظیفه به یکسال تقلیل‌می یابد. بنده‌پیشنهاد میکنم هم اکنون حدود ۱۰ هزارسرباز وظیفه اعم از دیپلمه و لیسانس در نیروی هوائی هستند که یک سال خدمت آنهاسپری شده،برای جلوگیری از هدررفتن این نیرو که ضایعاتی در حدود ۱۰ هزار سال دارد،موافقت فرمایند ضمن یک ماده‌واحده یک سال بقیه خدمت آنها بخشوده شود .

تقاضای کارمندان بازنشسته

در دولت های گذشته گروهی از کارمندان راطبق‌تبصره اصلاحی ماده ۷۴ بازنشسته کردند که با اعتراض روبروشد و در نتیجه ۱۵۰ نفر از نمایندگان مجلس طرحی رابتصویب رساندند تا اشخاصی که بازنشسته شده‌اند درصورت تمایل بخدمت اعاده شوند . از دولت قانونی آقای بازرگان تقاضای رسیدگی باین موضوع را دارم .

حاج ناصر زرکوب

هنوز نفت نداریم

در گنج افروز ـدرون کلاه شرقیـ بابل که چهارتاپنج هزار نفر جمعیت دارد چند ماه است اهالی از نظر نفت در مضیقه هستند در حالی که پس از آمدن امام و آغاز کار کارگران غیور صنعت نفت مشکل مواد سوختی در سراسر کشور حل شده است . توجه مسئولان را به این نکته‌جلب

احمد کیائی ـکارمندبیمه

ضریب حقوقی بازنشسته ها

احکام تغییر ضریب حقوقی کارمندان شاغل از ۸۰به۹۰ ریال صادر شده و اینک چند ماهی است که وجوه آنرا دریافت کرده‌اند. اما هنوز از صدور احکام تغییر ضریب کارمندان بازنشسته خبری نیست. از آقای وزیر دارائی استدعا میشود نسبت به صدور احکام بازنشسته‌ها نیز اقدام فرمایند.

کارمند بازنشسته بهداری

یك تقاضا ازآقای قطب زاده

از آقای قطب‌زاده توقع‌داریم، اینک که سطح حقوق‌ها را پائین آورده‌اند لااقل دستور دهند اتوبوس‌های سرویس رفت و برگشت کارمندان که به هشت دستگاه کاهش‌داده‌اند مجددا افزایش دهند تا باتوجه بماوضاع آشفته ترافیک ، کارکنان اداری بتوانند بموقع سرکار حاضر شوند.

کارمند تلویزیون

دزدها رااز خارج بیاورید

بعد از سقوط حکومت سیزده‌ساله سپهبد خادمی و بهائی‌ها برابن سازمان‌بزرگ‌هو ابیمائی ملی عده‌ای حسابدارضم‌خورده آمدند تابه حسابها وکتابهای این دارو دسته برسند وظاهرا به ارقام وحشتناک دزدی و غارتگری رسیدند که خادمی و سهم دکتر عزیزی بیشتر از دیگر دزدها بود حالا که خادمی خودکشی کرده و پرونده‌های غارتگریهای دکتر عزیزی غارتگر همدست صهیونیسم برملا شده باید برای دستگیری و اعزام او به تهران اقدام شود تا در دادگاه انقلابی به سیاست اعمال او رسیدگی شود.

ایرج ـ م

بلاتکلیفی رشته خدمات

دانش آموزان رشته خدمات تقاضا دارند، هرچه زودتر مانند سایر رشته‌ها، دروس حذفی آنان نیز مشخص شود، تابلاتکلیف نمانند.

پروین تاجیک

تقلید از غربیان است

یونیفرم پرستاران که کاملا تقلیدی‌از غربیان است‌آنگونه گمباید و شایدباروحیات و اخلاق ومعارف «ایرانی‌ـ اسلامی» ما سازگار نیست.

از آنجا که در پرتو دین مقدس اسلام ما میرویم تا بدون وابستگی بفرهنگهای بیگانه در واقع «خودمان»باشیم از طرف خود و همفکرانم پیشنهاد میکنم در فرم یونیفورمهای پرستاری وکلاه ویژه آن تغییراتی هماهنگ بامذهب و ملیت ما بوجود آید.

یک پرستار

حمله با قیچی

روز شنبه چند جوان ماجراجو باقیچی بمن حملهکردند و قصد داشتند موی سرم را بتراشند. مردم به کمک من شتافتند و رهایم کردند. باتوجه باینکه من روسری هم بسر داشتم معلومست که این عناصر قصد لطمه زدن به نهضت انقلابی داشتند ودولت باید شدیدا باچنین عواملی مبارزه‌کند.

فرزانه تائیدی‌ـ هنرپیشه

حقوق پدرم رانمی دهند

پدر من کارگر زحمتکشی بود که در بنیاد پهلوی‌بخدمت میکرد، بهمین دلیل از زمان سقوط شاه تاکنون حقوق او را نپرداخته‌اند، آیا کار کردن در این موسسه جرم بود که پدرم عملا محکوم است تا حقوق نگیرد؟ در اینصورت تکلیف خانواده‌اش چیست.

بابلسرـ زری .ب

بلاتکلیف هستم

بعثائید کمیته انقلاب رشت، در تاریخ دو شنبه۲۳ر۱۱ر۵۷ باموافقت دادگستری استان آزادشدم. اما باتوجه بدستور اخیر دادستان تهران که زندانیان باید خود را معرفی کنند والا فراری محسوب میشوند، فرزندانم بمن میگویند تو فراری هستی و از طرفی قصد دارم برای تامین معاش کاری دست وپا کنم ولی این بلاتکلیفی مانع از انجام هرگونه تصمیمی است. تقاضا دارم اگر قرار است محاکمه‌ام راتجدید کنند، هرچه زودتر تصمیم بگیرند.

فاطمه زنگنه

وام ساواکی‌ها

درگذشته ضریک از کارمندان ساواک که ۵ سال ازدوره خدمتشان در این سازمان میگذشت نسبت به حقوق بین۲۰۰ تا۴۰۰ هزار تومان وام بدون بهره دریافت میکردند. میخواهم بدانم دولت در مورد این قبیل وامها وبازپرداخت آن چه تصمیماتی اتخاذ کرده است.

ابراهیم صالحـ تهران

آنها که چوب لای‌چرخ انقلاب میگذارند

پیش از آنکه انقلاب اسلامی ایران پیروز شود ،عده‌ای به طرفداری از شاه وبا قانون‌اساسی‌چوب لای چرخ‌انقلاب میگذاشتند که این روز ها دیگر از این جماعت کسی پیدانمی شود . آیا فکر نمی کنید کسانی که حالامسائلی‌نظیر انحلال ارتش را مطرح می‌کنند و پرسنل ارتش را به نافرمانی از فرماندهان تشویق مینمایند ، همان گروه طرفدار قانون اساسی باشند؟

ابوالفضل

مقالات کمونیستی چاپ نکنید

پیشنهاد میکنم مقالاتی که مروج مرام کمونیستی است چاپ نکنید، مملکت اسلامی است، نه‌کمونیستی. این مقالات برای مملکت ما ضرر دارد، مردم «اطلاعات» رادوست‌دارندو نمیخواهند بدنام شود. کمونیست‌ها اگر میخواهند مرام‌خود را ترویج کنند یک روزنامه دیگر منتشر کنند، چراکه‌اطلاعات متعلق به اکثریت مردم ایران است.

سلیمانی

چه کسانی «توفیق» رابه بندکشیدند ؟

آقا من از وزارت اطلاعات تلفن می‌کنم و می‌خواهم اگر فرصت دارید از ماجرای توقیف روزنامه توفیق سخن بگویم که باتوطئه‌های دارودسته هویدا و باهمکاری اداره حقوقی وزارت اطلاعات برای این روزنامه پرونده سازی شد وکار به دادگستری کشیده شد میخواستم بپرسم حالا که آزادی وجود دارد چرا این روزنامه ملی منتشر نمی‌شود؟ دیگراینکه چرا کانون وکلای دادگستری علیه وکیلان ساواکی‌که علیه روزنامه‌های ملی پرونده سازی میکردند اقدام نمی‌کند؟

بهروز

سراب قدرت

نوشته: رابرت گراهام

ترجمه: فیروز فیروز نیا

موافقتنامه‌های سری کنسرسیوم

ـ ۷ ـ

نمونه‌ای از این بدبینی نسبت‌به‌ایران نامه‌ای است که‌لرد کورزن نوشته است اوبه وزیر امور هند می‌نویسد:«به‌توبنابراین توصیه می‌کنم، فکر نکنی که تجدید حیات صنعتی ایران بدست آقای دارسی دوباره شروع خواهدشدو هرچند دورانهای بعد برخطا بودن کامل کورزن را ثابت کرد ولی مدت مدیدی طول کشید تا ایران از کشف دارسی بنحو جدیدی منتفع شود.

درآمدهای اولیه کوچک‌بود. بین ۱۹۱۱و۱۹۱۹ـ ایران صرفا ۳۳۵ر۰۰۰ پاوند بعنوان بهره‌مالکانه دریافت کرد و در ده سال بعدی درآمد ایران از محل نفت بطور متوسط سالانه یك‌ملیون پاوند بود. در ۱۹۳۳ قرارداد دیگری امضاء شد که قرارداد قدیم دادرسی از نو نوشته شد، مساحت آنراکم کرد(تقریبا یك چهارم) و سیستم پرداخت را تغییر داده به‌جای دریافت ۱۶درصد منفع خالص ایران از هرتن نفتی که‌بفروش میرفت چهارشیلینك دریافت می‌کرد. این موافقت‌نامه را چنان نمایش دادند که گویی قدم مهمی در راه تامین منافع ایران است و حتی بادمگذاری شرکت از شرکت انگلیس وپرشیه به‌انگلیس وایران وطنپرستی رضاشاه راهم عنوان کردند . اما ایرانیان به‌سرعت واقعیت را دریافتند .

امید به‌افزایش سریع درآمدها براثربحران‌مالی دهه۱۹۳۰ برباد رفت و قرارداد جدید فقط درحد ۲ر۶ میلیون لیره درسال درآمد برای ایران تامین‌کرد. این مشکل از لحظی بابیش آمدن جنك دوم جهانی و اهمیت استراتژیکی منابع نفتی ایران برای عملیات جنگی متفقین جبران شد. درآمدی معادل ٤ میلیون‌لیره درسال برای ایران تضمین شد.

اما این بقیمت غرور ملی تمام شد، زیرا برای تامین‌امنیت مناطق نفت‌خیز و راه‌های تدارکاتی شرق نیروهای متفقین در۲۳ اوت ۱۹٤۱ ایران را اشغال کردند .

علاوه براین نزدیکی‌های پایان جنك بودکه تولیدهاودرآمد ها شروع به‌بالا رفتن کرد . ٥ سال ۱۹٥۰ درست قبل از ملی شدن صنعت نفت، تولید به سطح ۳۱ میلیون‌تن‌درسال‌ودرآمد های مستقیم به ۱٦ میلیون دلارـ چهاربرابر ده‌سال قبل‌رسیده بود. تنش سابقه قبلی ملی کردن صنعت نفت‌در مکزیك درسال ۱۹۳۸ بود، اما این اقدام باشکست روبرو شده بود. تجربه‌ایران هم هر چند پر حادثه‌تر بود ولی همان سر نوشت را پیدا کرد. تصمیم به ملی‌کردن شرکت نفت ایران و انگلیس در ۱۹٥۱طرح کاملی پیدانکرد. بعلاوه دکتر مصدق نخست‌وزیر وقت مسئله‌ملی کردن نفت‌را برای مقصد سیاست داخلی و برای حمله به‌سلسله پهلوی مورد استفاده قرارداد.

یکی از مسئولان شرکت نفت آن زمان بعدها گفت: وقتی مجلس لایحه ملی کردن صنعت نفت را تصویب کرد، آدن‌گمان میکردند که این امر به معنای سرازیر کردن سیل سود بطرف خودشان است، سودی که درپارمانی اغراق می‌کردند . هیچکس دقیقا نمی‌دانست ملی کردن یعنی چه و چه مسائلی پیش می ـ آورد. (خوانندگان توجه دارند که این اظهار نظرها ازسوی یك مقام مسئول شرکت نفت ایران‌وانگلیس‌وبرداشت‌های‌خود نویسنده در این قسمت بنحو بازرسی مغرضانه و از روی تعمد وبقصد آلوده کردن نهضت آگاهانه ضد استعماری آن زمان است. مترجم)

ملی کردن به‌معنای راه انداختن مناطق نفت‌خیز اداره پالایشگاه پیچیده آبادان و فروش محصولات تصفیه شده ونفت خام‌در بازارهای بین‌المللی بود. از آنجا که خارجیان همه لیستهای چکیده صنعت نفت را در دست داشتند و بازاریابی و فروش یك کارتل بین‌المللی از شرکت‌های نفتی بود. وقتی افراد خارج شدند و هم شرکت نفت ایران وانگلیس و هم حکومت انگلستان تصمیم گرفتند، فروش نفت ایران راسد کنند مصدق فلج شد (اینجا هم نویسنده در بیان وضعیت و علل شکست دکتر مصدق راه ساده لوح بودن را برگزیده و باین طریق از ذکر بسیاری از عوامل و شرائط ابا کرده است و هم در میان آنچه گفته است راه صداقت و بی‌طرفی نرفته است . مترجم)

از نظر نتایج صرفا اقتصادی نتیجهٔ خالص عقیم ماندن ملی شدن صنعت نفت، مصیبت‌بار بود. از ۱۹٥۱ تا ۱۹٥٤ صنعت‌نفت ایران بطور کامل خوابید، ایران موقعیت خودرا به‌عنوان‌اولین تولید کننده نفت بری فزیش تولید خود ز دست داد. ولین‌برنامه بدون اقتصادی ایران تضعیف شده و بالنتیجه یکچهارم سرمایه‌ های منظور شده برای برنامه دوم (٦۲ـ۱۹٥٥) برای اتمام‌پروژه های ناتمام یاشروع نشده برنامه اول مصرف شد. بعلاوه در مقابله باشرکتهای نفتی ایران پس‌از شکست نهضت موقعیت ضعیفی پیداکرد.

تحت قرارداد جدیدی که در اوت ۱۹٥٤ امضاء شد (قرارداد امینی‌ـپیج)فقط ٥۰درصدمنافع به‌ایران داده شد و درازاء تسلط بربرخی امور غیر اساسی (غیر صنعتی) مثل اداره امورپهداشت و بهداری ایران را مجبور کردند. خسارت عظیمی به‌شرکت‌نفت ایران و انگلیس بدهد ، قسمتی از موافقت‌نامه خلع‌یدازشرکت نفت ایران وانگلیس بود ولی نه‌بخطر منافع ایران ، بلکه به خاطر قدرت آمریکا و دیگر گروه‌های بین‌المللی نفت که‌می ـ خواستند در عملیات‌سودآورنفت‌ایران سهمی داشته‌باشند.شرکت جدید به نام کنسرسیوم شناخته شد و اصولا متشکل از هفت شرکت بزرگ نفتی «هفت خواهر» بودکه شرکت نفت انگلیس سهم عمده یعنی ٤۰٪ سهم را داشت .

اعضای کنسرسیوم ، پنهان از ایران، میان خود یك‌موافقت نامه‌سری در مورد سطح تولید منابع نفتی ایران تنظیم کردند. تولید نفت ایران در برابر منافع جهانی شرکت‌های بزرگ نفتی تنظیم می‌شد، بطوری که هرنوع افزایشی در تولید نفت ایران تابع موافقت این شرکت‌ها بود ودرآمد ایران بطور کامل به سطح تولیدی که کنسرسیوم انتخاب می‌کرد وابسته بود. جزئیات این موافقت سری شرکت‌های نفتی فقط در سال ۱۹۷٦ به‌بیرون درز کرد .

نفت این شرایط تنها راهی که ایران می‌توانست از آن راه استقلالش را تامین‌ومنافع احتمالی نفتش را بحداکثربرساند. ایجاد یك شرکت ملی‌نفت، شرکت ملی نفت ایران بود و از طریق این شرکت انجام اکتشاف وتولید ازراه قرارداد باشرکت های نفتی کوچك‌تر و مستقل‌تر بود. اولین قرارداد از این نوع‌در سال ۱۹٥۷ اتفاق افتاد. انریکومتدنی ، رئیس تکرو شرکت‌نفت دولتی «ایتالیا» «ان» قراردادی امضاء کرد که با کشف نفت۷٥ درصد منافع به‌ایران می‌رسید.این حقیقت که‌ایران‌توانسته‌بود از راه مذاکره به چنین قراردادی برسد و هزینه اکتشاف را هم برعهده طرف مقابل بگذارد. این اولین قرارداد از نوع به‌اصطلاح «قراردادهای سبک جدید» بود که میان کشورهای تولید کننده نفت متداول شد و اثر کاتالیستی مهمی در ایجاد سازمان اوپك داشت، بدبختانه از نظر ایران، این قرارداد و قراردادهای مشابه منجر بکشف نفت بمیزانی که در اختیار کنسرسیوم بود نشد.

باافزایش سرسختی در اوپك، موقعیت ایران در مقابله باکنسرسیوم بهکندی بهبود یافت تا سال ۱۹۷۰ تقاضا برای نفت خام بحدی رسیده بود که کشورهای تولید کننده نفت بمقرار گرفتن در موقعیت مسلط در بازار نزدیک شده بودند. شرائط تغییر یافته در موافقتنامه تهران مورخ ۱٤ فوریه ۱۹۷۱ میان تولید کنندگان منطقه خلیج فارس و شرکت‌های بین‌المللی نفت متجلی شد.

این موافقت نامه پیچیده‌ای بود که برای اولین بار در جستجوی جبران از دست رفتن قدرت خرید کشورهای تولید کننده براثر تورم و تغییرات برابری دلار برآمده بود از نظرمالی این موافقت نامه به معنای یک افزایش ۳۰ سنتی در هر بشکه که در عرض یک دوره ٥ ساله به ٥۰ سنت می‌رسیده بود. عاقبت ایران می‌توانست به نفت به‌عنوان یک منبع درآمد تکیه کند. در فاصله سالهای ۱۹۷۰ و ۱۹۷۲ تولید از متوسط ۸۲ ر۳ میلیون بشکه در روز به ۲ر۰ر۵ میلیون بشکه در روز ودرآمدها از ۱۲ر۱ میلیارد دلار به ۳۹ر۲ میلیارد دلار در روز رسید.

ادامه‌دارد

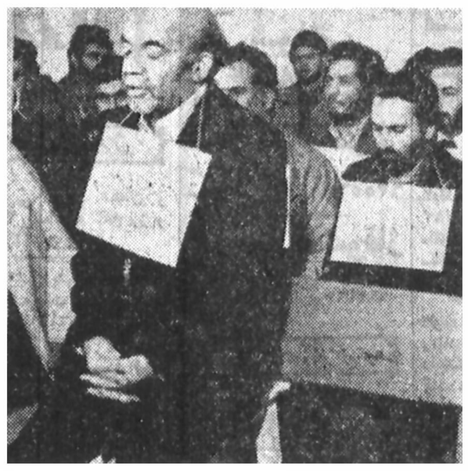

به‌ترتیب از چپ: سپهبدنادر جهانبانی، ولی‌محمد زندکریمی و محمدنوید درجایگاه‌اتهام

دردادگاه انقلابی ۱۱ محکوم ضدخلق چه گذشت

ادعای متخصص شکنجه

نمی‌گرفتیم، شکنجه نمی‌کردیم، نمی‌کشتیم!

شامگاه پریروز (دوشنبه) دادگاه انقلابی اسلامی، برای رسیدگی به اتهامات یازده تن از سرسپردگان و عوامل رژیم سابق، با آیاتی‌از کلام‌الله‌مجید، کار خود را آغاز کرد.

متهمانی که در دادگاه، به ترتیب‌برجایگاه‌نشستند و آخرین دفاع خود را ایراد کردند، به شرح زیر بودند:

سپهبد نادر جهانبانی (عامل فساد) ـ سرلشگر محمدولی‌زند کریمی(رئیس‌سابق‌اداره‌زندانها) محمود جعفریان (تئوریسین‌و قائم‌مقام سابق حزب رستاخیز) پرویز نیکخواه (نظریه پرداز رژیم دست نشانده سابق) غلامحسین‌دانشی (روحانی‌نمای مزدور) منوچهر وثوقی(افسر خونریز نیاوران) محمد نوید، معروف به نبوی (شکنجه‌گر جلادخانه پهلوی)، میر احمد کوچصفهانی(شکنجه‌گرساواک) حسین شمکمان (مزدور رژیم سافظ، با چند نام و صدها جنایت)ـ عبدالله منوچهری قشقایی (تروریست کمیته ساواک)ـ حسین فرزین (سردسته اشرار و نوکررژیم فاسدپرور)ـ صفائی که برای تیرباران شدگان انتخاب شده صفائی است که دادستان دادگاه انقلابی اسلامی، در پرونده اتهامی آنان داده‌است.

در جلسه دادگاه انقلابی اسلامی، چهار تن ازخبرنگاران و یک خبرنگار عکاس (روزنامه اطلاعات)، گروهی ازپاسداران انقلاب و خانواده‌های شهدای انقلاب ایران و نیزتماشاگران عادی حضور داشتند.

★ماجرای مزرعه در انگلستان

ابتدا کیفرخواست متهم ردیف یک سپهبد نادر جهانبانی خوانده شد. در قسمتی ازکیفر خواست آمده است:

«نادر جهانبانی با اشتغال‌در سمت‌های حساس نظامی و این اواخر، در تصدی مشاغل ورزشی و نظایر آن، بارژیمی که با ساقط کردن حکومت ملی و شرعی، به طریق‌غاصبانه وباراده اجنبی در ایران‌سلطه پیدا کرد و مملکت را درجهت منافع اجنبی و در جهت‌خلاف شرع و خلاف مصلحت مملکت و ملت به فهقرا میبرد، و به نابودی میکشاند، با اقدام علیه امنیت وقیام برای متزلزل کردن اساس استقلال و فساد در ارض ومحاربه باخدا و نائب امام علیه‌السلام بوده است و دلائل اتهامات تصدی مشاغل دیگری که احتیاج به توضیح یکیک آنها نیست. مطابق قوانین الهی و قوانین جزیه، در زمان ارتکاب جرایم تقاضای رسیدگی و صدور حکم اعدام و مصادره اموال شخصی‌ایشان و آنمقدار از اموال که‌بخاطر فرار از ادای دین به صاحبان اصلی‌بفرزندان و اقربای‌نزدیک انتقال یافته است، از طرف دادسرای کل انقلابی اسلامی از دادگاه می‌کنم.

آقای جهانبانی باتوجه به خلاصه‌ای که از کیفرخواست برای شما قرائت شد، چنانچه دفاعی دارید، بفرمایید.»

نادر جهانبانی: من دفاع خاصی ندارم، ولی من‌هیچوقت برضد انقلاب کاری نکرده‌ام، بهرحال دیگر مسئله مهم‌نیست وبنده آماده اعدام هستم.

رئیس دادگاه: خود را معرفی کنید:

متهم: نادر جهانبانی فرزند امان‌الله شماره شناسنامه ۲۸۶۹۱ صدره از تهران‌متولد سال ۱۳۰۷

ـ عیال دارید و چندفرزند؟

● ۲ فرزند

ـ سم عیال شما چیست؟

● فرح جهانبانی

ـ از بستگان شماست؟

● خیر

ـ نام خانوادگی ایشان چیست؟

● زنگنه

ـ شماره شناسنامه‌ومشخصات ایشان را دارید؟

● خیر

ـ اسم فرزندانتان چیست؟

● انوشیروان و گلنار.

ـ ایشان کجا هستند؟

● نمیدانم.

ـ زمانی که دستگیر شدید ایشان ایران نبودند؟

● نمی‌دانم

ـ فکر می کنید در اروپا بودند؟

● بله

ـ کدام کشور؟

● نمیدانم

ـ شنیده شده که مزرعه‌ای در انگلستان دارید، فکر نمی کنید آنجا باشند؟

● قرار بود مزرعه رابخرم

ـ خودتان در تحقیقات گفته‌اید که مزرعه‌ای با چند اسب در انگلستان دارید.

● قراربود کمبرو ندبخرند ولی نمی‌دانم خریده‌اند یاخیر.

ـ گلنار چند ساله است؟

● ۲۱ ساله

سئوال ـ پسر شما ازدواج کرده است؟

● بله دخترم هم ازدواج کرده و در آمریکا تحصیل‌می کند.

ـ اسم‌همسر پسرتان‌چیست؟

● بخاطر ندارم.

ـ شما در ایران دارائی‌های منقول و غیر منقول یعنی خانه‌ای، باغی، زمینی، چیزی در ایران دارید؟

● تماما در پرونده منعکس است.

ـ شما در تحقیقات همچیز را گفته‌اید که مثلا در بانکها چقدر پول دارید؟

ـ بله تماما منعکس است

ـ آیا کلیه دارائی ها بنام خود شماست یا بنام همسرو فرزندانتان هم هست؟

● نخیر اغلب بنام خودم است.

ـ چقدر در بانک دارید؟

● ۴۰۰ هزار تومان

ـ بنام فرزندانتان چیزی ندارید؟

● خیر

ـ مطلب دیگری ندارید‌که در دفاع از خود بیان کنید؟

● خیر، مرسی

رئیس دادگاه با توجه به اینکه نادر جهانبانی در آغاز سخنان خود گفته‌بود که‌دفاع خاصی از خود ندارم با طرح سئوال های متعدد، قصد داشت، فرصت بیشتری به جهانبانی برای ادای آخرین دفاع بدهد، پس از آنکه‌یکبار دیگر از وی خواست تا به آخرین دفاع از خود بپردازد وجهانبانی امتناع کرد، ویرا مرخص نمود و متهم دیگررا احضار نمود.

همکاری با عوامل کودتای ۲۸ مرداد

متهم بعدی سرلشگر محمد زند کریمی رئیس سابق زندان ها بود وی وقتی بر جایگاه متهمین نشست، قبل از اینکه کیفر خواست توسط دادستان قرائت شود، رئیس دادگاه گفت:

ـ شما ولی‌محمد زند کریمی فرزند نصرت‌الله و دارای شناسنامه شماره (مفهوم‌نشد) صادره از ملایر متولد ۱۳۰۳ میباشد.

ـ بله

ـ عیال و اولاد دارید؟

● دارای‌عیال‌و چهارفرزند هستم.

ـ فرزندان شما چند ساله هستند؟

● اسم عیال من بهجت دولتشاهی میباشد و فرزندان من فریبا ۲۹ ساله‌فرناز۲۸ساله آزیتا ۲۲ ساله، شهریار ۱۲ ساله.

آنگاه کیفرخواست دادسرای انقلابی اسلامی، بدین شرح توسط دادستان قرائت شد:

«دادسرای انقلابی اسلامی ایران، برای علی محمد زند کریمی باتهام محاربه با خدا ونایب امام، فساد در ارض، اقدام و قیام علیه امنیت ملی، ایجاد تزلزل در حاکمیت ملت شکنجه، همکاری با ریاست کمیته مشترک ضد خرابکاری، (زند کریمی حرف دادستان را قطع‌کرد وگفت تکذیب میکنم) دادستان ادامه داد همکاری با سرهنگ زاهدی و سرهنگ نصیری و کودتای ۲۸ مرداد، لغو تمام حقوق و آزادی‌های اساسی در قرآن و حقوق‌بشر وقانون‌اساسی‌که مورداحترام وسوگند ایشان بوده استو ریاست زندان هایی کهدر طول ریاست ایشان، غیر انسانی ـ ترین شکنجه ها را برمبارزان اعمال میکرد. مبارزانی که‌غیر از آزادی و حقوق طبیعی انسانی خود چیزی نمی ـ خواستند، همکاری موثر و نافذ درسرکوبی و قتل‌زندانیانی که اسیر ایشان بوده‌اند. بنابراین تقاضای صدور حکم اعدام و مصادره اموال‌ایشان را دارد و دلایل آنچنان زیاد است که احتیاج به توضیح‌و بیان یک بیک‌نیست. سمت‌هائی که ایشان داشته‌اند و اعمالی که در زمان تصدی ایشان در زندان ها، در اداره آگاهی، در کمیته ضد خرابکاری‌و در ارتش شده‌است که چندروز پیش یکی از شکنجه گران و روسای زندان ایشان وقتی صحبت میکرد،دادگاه تبدیل به جلسه‌روضه‌خوانی شد حاضران در دادگاه می‌تاب شدند و گریه می ـ کردند. این فجایع و کشتارهایی که بعنوان فرار از زندان و دیگر عناوین صورت گرفت، در این چند سال در زمان ریاست پر افتخار ایشان بوده است.

زندکریمی: آیا به من اجازه دفاع میدهید؟

دادستان جواب داد: این خلاصه کیفرخواستی بود که برای شما قرائت شد و اگر دفاعی دارید بفرمائید.

● من در پیشگاه عدل اسلامی قرار گرفته‌ام. در این مورد اعتراض شدید دارم. کشته شدن آن عده در زمان تصدی سرلشگر کمانگر بوده، نه در زمان تصدی من. من ازسال۵۳ رئیس زندان شده‌ام و این اتفاق مربوط به قبل از خرداد ۵۳ بوده است. در کودتای ۲۸ مرداد باتیمسار نصیری من نبوده‌ام‌و محمود زندکریمی بوده است و من در آنموقع ستوان یکم بوده‌ام که در همدان‌مشغول انجام وظیفه بودم. درسه سال و نیمی که‌رئیس‌زندان هستم، یکنفر زندان‌سیاسی حتی بمرض عادی هم نمرده است به پرونده، رسیدگی کنید شماها دارید ازعدل اسلامی دم میزنید، بهمان اسلام قسم، من مردی هستم مکه رفته، مردی هستم مسلمان و معتقد به همان اسلام. قسمی‌خورم که تاکنون به کسی تلنگر نزده‌ام و دستور شفاهی یا کتبی هم نداده‌ام. سرهنگ زمانی هم در دوران تصدی من رئیس زندان نبوده‌زمان سرلشگر کمانگر بوده و افسرهای دیگری در زمان من بوده‌اند. اینهائی که میگویم، همه مستند است پرونده‌ها را ببینید. سرهنگ زمانی در زمان من نبوده، ببینید. محمودزندکریمی‌با نصیری همکاری داشته، نه ولی محمد زندکریمی، آن موقع، من ستوان یکم بودم، او سرهنگ بوده. ببینید اگر یک مدرک‌کتبی و یا شفاهی که شاهد عادل باشد که من دستورداده‌ام کسی شکنجه شود، من حاضرم‌نه‌تنها مرا، بلکه‌تمام کسان مرا اعدام کنید. این واقعیت است که. من میگویم: من با ۳۲ سال خدمت، تمام‌ثروتم سه‌دانگ یک خانه است و ۲۰۰ متر زمین در ملایر دارم‌که‌مادرم به من داده است.

ـ چه کسی شما را به ریاست زندانها گماشت و در چه تاریخی؟

● بخلاف میل خودمن، همانطور که در بازجوئی گفته‌ام سپهبد صمدیان‌پور در مردادماه ۵۳ مرا برای رئیس زندان تعیین کرد و در آن موقع هم که‌اعتراض کردم، بمن گفت گزارش شرفعرضی به عرض رسیده و اگر نروی، تمرد است و تحویل دادگاه میشوی، دیدم به سرنوشت خودم و بچه‌های من بستگی دارد.

ـ چه کسی ابلاغ شما را برای ریاست زندان امضاء کرد؟

● صمدیان‌پور

ـ متهمینی که داشتیم‌قبل از شما مثل، قاسم‌ژیان‌پناه و سرهنگ زمانی گفته‌اندکه برای شما برای ریاست زندانها اختصاصا فرمانی صادر شده بود.

● فرمانی نیست، اگر فرمانی بود، من حاضرم تمام کسانم تیرباران شوند.

ـ ژیان‌پناه اقاربربسیاری علیه شما کرده که درپرونده منعکس است. اوگفته است که شما را به منظور خاص سرکوبی زندانیان سیاسی، شاه سابق ملعون انتخاب کرده و بشما این رسالت را تکلیف کرده که در زندان حتی با داشتن اجازه کشتارزندانیهاشورش را بخوابانید.

● اصلا من شاه را ندیده‌ام و اصلا شاه چنین دستوری نداده، برای‌اینکه بهتر بدانید در زمان‌ریاست سیاسی‌پور در زندان شورشی شد،برای‌خواباندن آن شورش سرلشگرکمانگر رئیس زندان شد وسرلشگر کمانگر دو تن‌از همشهریان خودش بنام سرتیپ محرری را برای زندان قصر و سرهنگ زمانی را برای رئیس زندان قزل قلعه شماره یک سیاسی انتخاب کرد وتا دو سال‌ونیم که او رئیس زندان بود آنها هم بودند، او بود که بقول خودش تمام جاها را کوبیده بود و همه را آرام کرده بود وبعد اعتراض کرد که من‌مدتی ماندم‌وتمام شورشها را خوابانده‌ام مرا تعویض کنید، او را عوض کردند واین قرعه بنام من بدبخت افتاد. بجهت اینکه من قبلا مدت یکسال‌ونیم بهاین علت که لیسانسیه حقوق بودم، معاون‌قضائی اداره‌زندان بودم و دوباره تکرار میکنم کشته شدن بیژن جزنی وغیره در زمان من نبود، و من در آنموقع رئیس آگاهی بودم. سرهنگ زمانی در زمان من نبود، او بمحض آنکه من رئیس زندان شدم، با مامورینی که قبلا برای او ترتیب داده بودند، رفت بخارج و رفتکه دوره ببیند وبعدش من اورا قبول نکردم، بعد جای او محرری سرگرد دیگری‌را تعیین کرد که او را از طرف اداره پیشنهاد کردند و منصوب‌شد.

اعترافات تکان دهنده ژیان پناه

ـ سروان ژیان‌پناه در زمان ریاست شما برزندانها افسر زندانیان بند سیاسی بود یا نبود؟

● سروان ژیان‌پناه بود.

ـ ایشان صریحا اقرارکرده است که من این شکنجه‌ها را در زندان میداده‌ام:

۱ـ کتک میزدم ۲ـ زندانیها را آویزان میکردم ـ ۳ـ در ماهیت آنها باطوم و چیزهای دیگری فرو میکردم ۴ـ آنها را لخت می‌کردم و وادار به تجاوز بعنف میکردم ۵ـ مامورین را وادار به تجاوزبه زندانیهامیکردم۶ـادرار میکردیم و بصورت زندانیان میریختیم‌و گاهی بخورد آنان می‌دادیم. شما بعنوان رئیس زندانها از این مسائل بی‌خبر بودید؟

● رئیس زندانها در سطح کشور کار میکند و ۸۰ زندان در اختیارش هست. من وظیفه‌ام این بود که برای‌آنها انتقالات زندان را انجام‌بدهم، وسائل رفاهی بفرستم، نیاز‌های آنها را از طریق اداره زندان انجام بدهم، کار من بقدری زیاد بود که اصلابه‌هر فرد زندانیان نمیرسیدم. اگر سروان ژیان پناه یا هر کسی آمد و گفت این اعمال بدستور رئیس اداره زندانها، بصورت کتبی یا شفاهی بوده، حاضرم هرنوع‌مجازاتی هستم.

ـ اینهمه کمیسیونهای‌مختلف حقوقی، از قبیل کمیسیون‌بین‌المللی طرفداران حقوق بشر، جمعیت حقوقدانان‌ایران،جمعیت طرفداران حقوق بشر در ایران، جمعیت حمایت از زندانیان، اینها همه در تمام وسائل‌ارتباط جمعی گفتند که در زندانهای ما شکنجه هست و توضیح نیز دادند، شما بعنوان ریاست زندان‌های کشور گوشتان‌نشنید و چشمتان ندید؟

● من سه سال و نیم‌رئیس زندان‌ها بودم که دوسال و خرده‌ای با گروه صلیب سرخ بین‌المللی همکاری داشتم و شکنجه‌ها جزئی بوده، و در زندان زندانی محکوم را می ـ فرستادند و اگر این زندانی بخلاف مقررات زندان رفتار میکرد، افسر زندان طبق آئین نامه‌هائی که بوده عمل میکرده، حتی ببینید و بخواهید که‌من بخشنامه کرده بودم در سطح کشور با زندانی‌ها انسانی رفتار کنند. تاکید کرده بودم‌تلنگر به آنها نزنید، حق زدن و توهین ندارید.

ـ آنهائی که ژیان پناه‌گفته انسانی بوده؟

● خیر اگر یک‌فرد، کاری انجام داده، گناه او برگردن دیگران نیست.

ـ شما در مقام ریاست بر او، چه کردید؟

● کدام گزارشی بمن رسیده که من کوتاهی کرده‌ام؟

ـ در زمان شما دستور نداده بود که زندانیان بهم تجاوز کنند؟

● بخدا من اطلاع‌از تجاوز نداشتم. ایشان در بازجوئی گفته است دونفر زندانی بهم شوخی رکیک کرده‌اند و من (ژیان پناه) گفته‌ام حلا که شوخی رکیک می‌کنید فلان‌عمل را با هم انجام دهید.

ـ شما چه‌مدت رئیس‌آگاهی بوده‌اید؟

● من حدود سه سال‌ونیم رئیس اداره آگهی بودم.

ـ چه همکاری‌هائی باکمیته ضد مردمی مشترک شهربانی‌و ساواک داشته‌اید؟

● بخدای بزرگ من یک قدم و یکذره همکاری با کمیته نداشته‌ام. در تمام زندگی‌ام‌من در آگاهی وظیفه‌ام تعقیب دزد و قاتل و قاچاقچی بوده که‌بنحو کامل هم وظیفه‌ام را انجام داده‌ام.

ـ در خارج چه دارائی هائی دارید؟

● در خارج، هیچ چیز ندارم، آنچه دارم متعلق به اسلام است.

ـ در ایران چه دارید؟

● در ایران سه دانگ‌خانه

ـ به غیر از آن چه‌دارید؟

● ۲۰۰ مترزمین که مادرم از زمین شخصی خودش بمن واگذار کرده است.

ـ فقط؟

ـ و مقدار کمی پول‌پس‌انداز برای تحصیل بچه‌هایم.

ـ آن پول چه مقدار است؟

● ۵۰۰ هزار تومان

ـ در کدام‌بانک؟

● بانک عمران

ـ کدام شعبه؟

● شعبه میدان۲۵ شهریور

۲۰۰ هزار تومان، بانک ملی شعبه پس‌انداز ۲۰۰هزار تومان در بانک رهنی ۱۰۰ هزارتومان (در شعبه مرکزی)

ـ بنام شماست؟

● بله اگربمن فرصت‌می‌دادند من ریز پولهائی را که در طول زندگی بدست آورده‌ام و اینکه از کجا آورده‌ام‌شرح میدادم.

ـ ممکنست بگوئید چرااین خوش‌خدمتی‌ها را برای شاه کثیف می‌کردید؟

● بخدای متعال من وظیفه‌ام را انجام میدادم و خوش خدمتی‌به‌شه کثیف‌ولئیم که مرا وامثال مرا باین روز انداخت نمیکردم.

ـ شما عاقلانه تصمیم می ـ گرفتید؟ شما عاقل‌تر از آن بودید که الان بتوانید این حرفها را بزنید، چطور شدکه حالا اورا لئیم وکثیف می ـ نامید. آنموقع دست اورا هم می‌بوسیدید.

● آنموقع‌ما چشممان بسته بود، ما مثل‌اسب درشکه‌بطرفی که او میکشید، میرفتیم.

ـ اتهامات شما کاملا محرز است. اگر حرفی دارید، بعنوان آخرین‌دفاع بفرمائید.

● بعنوان آخرین دفاع میگویم که من در مدت سه سال و نیمی که رئیس‌زندان ها بوده‌ام، کسی درزندان کشته نشده، اتهام قتل ندارم، من از فجایعی که چند نفر شاید ده هزارنفر زیر دست من بوده‌اند،اگر چهار نفر آنها به خلاف آئین‌نامه رفتار میکردند، به خدای بزرگ اطلاعی‌ندارم. من به هیچ قیمت‌غیرانسانی عمل نکرده‌ام، حالا این شما و این عدالت اسلامی و اگر درست رسیدگی نکنید در روز قیامت دامن شما را میگیرم‌دیگرهیچگونه دفاعی ندارم.

شکنجه‌گر متخصص

پس از زندکریمی، به ترتیب محمود جعفریان، پرویز نیکخواه، غلامحسین دانشی، منوچهر وثوقی در جایگاه اتهام ایستادندو از خود دفاع کردند. متن دفاعیات و پرسش و پاسخ های دادگاه، در نواری که اختصاصی در اختیار روزنامه اطلاعات است، ضبط شده که در روزهای آینده از آنها استفاده خواهیم کرد. بعد از این چهار نفر، نوبت به محمد نوید، معروف به «نبوی» شکنجه‌گر ساواک رسید. وی در جایگاه اتهام نشست و پس از آنکه‌خود را معرفی کرد، به کیفر‌خواست دادستان و اتهامات علیه خود گوش داد:

رئیس دادگاه: چندسال در کمیته بودید؟

نوید: سه سال مامور شکنجه کمیته بودم.

آنگاه، دادستان‌دادسرای انقلابی، رو به دادگاه‌کرد و گفت: کسانی که اینجا هستند، کمیته‌ضدخرابکاری را بهتر از من می‌شناسند که کارش چه بوده وکسی که در آنجا به ریاست‌بخش می‌رسیده و بعدهم‌آخرین‌بار معاون واحد اطلاعاتی می‌شده، رسالت ضد انسانی و ضد ملی، به چه اندازه داشته و چگونه برای مسموم کردن افکار ملت، ایفای نقش می‌کرده است. به این جهت من فکرمی‌کنم تمام آنها خیلی روشن، شرکت در قتل‌های متعدد، شکنجه‌های منجر به قتل و ایجاد همه‌گونه فشار و اختناق در زمانی که واحد های سیارشان کارمی‌کرده انجام داده‌اند و حالا خودشان خواهند گفت، که در واحد های سیار، چند نوبت برای دستگیری مبارزترین و پاکترین و اصیل‌ترین جوانان ما که دلشان بحال ما ملت‌و شاید خود این افرادی که ازنظر فرهنگی تا این اندازه مغزو جانشان را به یک رژیم فاسد و خائن و نوکر اجنبی فروخته‌بودند، شاید دل آنها بیشتر برای این‌ها می‌سوخته، چه حملاتی می‌کردند. شما بهتر می ـ دانید که چگونه آنها رادر کوچه و خیابان می‌کشتند و اگر دستگیرشان‌می‌کردند می‌دانید که با چه شکنجه‌هایی زیرشکنجه می‌کشتند. بهتر است شرح کارهاشان رامختصراز زبان خودشان بشنویم:

نویدی: بنام خدای‌بزرگ و بنام خلق مسلمان‌و مبارز ایران، با سوگند به قرآن مجید، آنچه راکه‌درمحضر دادگاه بیان می‌کنم، کلا بیان‌حقیق است ولاغیر. من در سال ۱۳۳۹، پس از آنکه در کلاس‌سوم‌متوسطه درس خواندم‌واردبیرستان نظام شدم. برای اینکه هر چه‌ای در خانواده ایرانی متولد می‌شود، و درس می‌خواند، بامید این است کما گرفتن مدرکی در یکی از ادارات دولتی شروع بکار کند و ارتزاق کند و از طرفی برای اینکه همه نمی‌توانند به آن کیفیت، ثروتمند شوند یا اینکه از راههای دیگر پیشرفت کنند من فکر کردم از طریق مدرسه نظام می‌توانم به هدفم برسم. برای این منظور در سال ۱۳۳۹وارد مدرسه نظام شدم و در ۱۳۴۱ از دبیرستان نظام فارغ‌التحصیل شدم و وارد دانشکده افسری شدم.

در سال ۱۳۴۳ازدانشکده افسری فارغ‌التحصیل شدم. یکی از عناصر ساواک بنام تقی خداداد وقتی در سال آخر دانشکده افسری بودم به دانشکده افسری آمد و در اردوگاه تابستانی‌اقدسیه صورت اسامی افرادی را که به اصطلاح‌در ردیف‌اول رتبه‌ای قرار گرفته بودند، استخراج کرد و با خود برد من غافل از این بودم که‌من یکی از افرادی خواهم بودکه‌بعدا آلت‌دست ساواک قرار خواهم گرفت. بعد از اینکه برای طی دوره مقدماتی‌پیاده بهشیراز رفتم، درآنجا در اواسط دوره بود کهساواکشیراز بدون اینکه علتش را بدانم مرا احضارکرد. درساواک شیراز از من پرسشنامه‌ای خواسته شد که تنظیم‌بکنم، و طی آن رضایت بدهم، که از ارتش به ساواک بروم و در آنجا خدمت بکنم. از شگرد کارساواک و اینکه چه نوع‌کاری‌داشت و چه اوضاع و احوالی در آنجا می‌گذشت، هیچ‌گونه اطلاعی نداشتم، فقط شاید اسم «سازمان امنیت» را که می‌شنیدیم، فکرمیکردم برای استقرار امنیت در مملکت نقش عمده‌ای دارد. بعد در ساواک شیراز کهبا من مصاحبه شدوپرسشنامه پر کردم، من نوشتم‌تمایلی ندارم که به ساواک بیایم و می‌خواهم در کسوت مقدس سربازی، انجام وظیفه کنم.

دوره مقدماتی پیاده من تمام شد، من به مشهدرفتم، در مشهد در نوار مرزی افغانستان چون مرض شبه وبای (آلتور) شیوع پیدا کرده بود، ما را به آنجا فرستادند، تا مانع بشویم وبا به ایران وارد نشود، ٤ الی ٥ ماه در مرز افغانستان کار کردم و حکم انتقال به ساواک، درآنجا بمن ابلاغ شد. من خودم را در تهران معرفی کردمو در یکی از بخش های اداره کل سوم که بخش ۳۰۲ هست و وظیفه آن کنترل و مراقبت از افسران و درجه‌داران شهربانی و ژاندارمری بود مشغول بکار شدم. اخباری که از شهرستانها می‌رسید، ما این اخبار را به مراجع مختلف میدادیم که مثلافلان درجه‌دار اخاذی کرده، زور میگوید، و آدمکشی و غیره، و باین کیفیت اداره اطلاعات‌مربوطه‌اخبار را منعکس میکرد.

چگونه کار «بختیار» را تمام کردیم؟

البته پیش‌آمد کرد که تیمور بختیاربازنشسته‌ارتش بوده و در آن زمان در سوئیس فعالیت میکرد، من هم از جمله افرادی بودم که در تهران روی قضیه بختیار کار میکردم، من در ستاد بودم. کار عملیاتی ستاد را پرویز ثابتی‌و افراد دیگر انجام دادند. وقتی کار بختیار تمام شد، ثابتی یک درجه‌دار را که خسروداد به او معرفی کرده بود به عراق فرستاد و او تیمور بختیار را زد. کار بختیار که تمام شد،مرا بعنوان رئیس ساواکسمیرم انتخاب کردند.

در اواخر سال ۱۳۴۹ بود که من با درجه‌ستوان یکمی به منطقه سمیرم رفتم. اصولا هدف ساواک در سمیرم مراقبت از افراد قشقائی بودتا از اوضاع و احوال آنها مطلع باشیم. به لحاظ اینکه دولت به عشایر روی دامداری، حشمداری و غیره کمک‌های قابل توجهی توسط بانک کشاورزی میکرد. و چون این کمک‌ها را میکردعشایر علیه رژیم سابق، صحبتی نمی‌کردند. دستگاه که متوجه شد وجود ساواک در آنجا احتیاج نیست و از طرفی من احساس‌کرده بودم که‌احتیاج‌نیست‌پیشنهاد کردم ساواک را اصولادر سمیرم منحل کنند. من‌کماکان در سمیرم هدف نارضایی عمومی را دنبال می‌کردم و اگر در این منطقه برق نداشتند، اسفالت نداشتند. کارمندان خانه های‌سازمانی نداشتند، ارتباط مردم روستا با شهر و اطراف قطع می‌شد و سوخت نداشتند، این مسائل را چون هدف امنیتی‌نداشتند، اینها را گزارش می‌کردم. تا سال ۵۲ در سمیرم بودم و در سال ٥٤برای‌گذراندن دوره عالی پیاده به شیراز رفتم و در اواخر سال ٥٤ به تهران منتقل شدم و مرا پس از یکماه به کمیته‌منتقل کردند. سمت من در کمیته ابتدا که «عضدی» نامی‌آنجا بود و اسم اصلی‌اش محمد حسن ناصری است اما معروف به عضدی بود و هم‌اکنون در اسرائیل منواری است، از من خواستند مامور بازجوئی باشم.

موقعیکه گفتند: برو کمیته، در آن زمان آقای سجده‌ای مسئول‌آنجا بود. ماجری از من خواست در یکی از کمیته‌های بازجوئی کار کنم، ولی‌چون‌روحیه خود را در آنجا سازگار نمی‌دیدم، مرا دریک‌قسمت دفتری مشغول بکار کردند و من مکاتبات کمیته‌راانجام میدادم. شغل اصلی من‌در کمیته، تهیه گزارش از آنچه اتفاق می‌افتاد، بود گزارش‌های من تحت‌عنوان بولتن (وقایعی که بوسیله کمیته های بازجوئی و «پارکب»های گشتی اتفاق می‌افتاد که من در جریان آن نبودم) بولتن ها را هفته‌ای دو روز تهیه‌میکردم به سجده‌ای می‌دادم و او به «ثابتی» تحویل می‌داد. ثابتی پس از مطالعه به نصیری و نصیری پس از مطالعه یک نسخه از آنرا به شاه میداد.

ـ وقتیکه هر روز ۲۰۰ نفر، ۳۰۰ نفر در ماه‌محرم و رمضان در خیابانها و یا از مساجد و تکایا دستگیر می‌کردند و به‌کمیته‌می‌بردند، جناب آقای تارخ‌که‌تیرباران شد، برای‌تحقیق‌ازوجودتان استفاده نمی‌کردند؟

● من در کار تحقیق، با توجه به وجود بازجوی متخصصی‌که‌در کنارم‌نشسته بود و در کمیته کارمی‌کرد، من کاره‌ای نبودم. در کار تحقیق به هیچوجه، شغلم بازجوئی نبود وتمام‌افرادی که آزاد شده‌اند، بیایند و بگویند که آیا حتی یک صفحه بازجوئی‌توسط من بعمل آمده و یا حتی اصلا با متهمان روبرو بود

ـ تارخ را می‌شناختند

● بله قربان

ـ تارخ چکاره بود؟

● تارخ در بخش ۳۸۱ بمدت یکسال و نیم الی ۲ سال کار می‌کرده و اگر عملی انجام داده، با همکاری عضدی بوده و من هیچ اطلاعی ندارم.

ـ تارخ تحقیق می‌کرد یا نه؟

● نه، نه، چون در بازجوئی...

ـ تارخ اقرار هایی کرده که شکنجه می داده ودربازجوئی شرکت داشته و حتی یک نفر را کشته.

● ممکن است که تارخ در این جریان دست داشته بوده ولی به تمام مقدسات عالم من به این قرآن مجید سوگند می خورم که شاید با عضدی تبانی کرده باشد، من اطلاعی ندارم من از شکنجه هائی که تارخ داده اطلاعی ندارم، چون بعضی‌شب‌هادر اداره‌استراحت میکرد و من در اداره نبودم. شاید عضدی به او دستورمی داده که از کسی تحقیق بکند.

ـ آن موقعی که شلوغ‌می شد ۲۰۰ نفر را می آوردند، از وجود شما استفاده نمی‌کردند؟

● بنده اصلا شغلم و کارم تهیه بولتن بود، نه در کنار بازجوئی شرکت داشتم و... نه اصلا در سه سالی که در کمیته کار میکردم، یک کارمند دفتری و بولتن نویس بودم. وتاروزآخرکه اوضاع‌واحوال بهم خورد، همین کار را می کردم.

ـ تخصص های مطالعاتی غیر لیسانس‌نظامی شماچیست؟

● من یک دوره اطلاعات و ضد اطلاعات را در ساواک گذراندم. یک دوره ٤هفته‌ای که ۹ جلسه بود.

ـ شمادانشکده‌ای‌بنام‌ساواک داشتید؟

● یک کلاس آموزشی‌بود که اعضاء ساواک را در آنجا آموزش می دادند.

ـ در کجا این مرکز قرار داشت؟

ـ اوائل در خیابان نکیسا آقاولی بود، بعد در یکزیر زمین طبقه زیری ساواک در سلطنت آباد.

ـ آقاولی دقیقاکجا بود؟

● جادمقدیم، خیابان‌ملک‌ـ خیابان آقاولی را که دقیقا نمیدانم.

دنباله این مطالب رافردا در روزنامه مطالعه‌فرمایید.

حکم اعدام چگونه اجرا شد

وقتی قضات دادگاه انقلابی اسلامی در اتاق مشاوره، برای صدوررای، بحث و بررسی می‌کردند، متهمان در محل دادگاه به‌انتظار نشسته بودند و کمتر بایکدیگر سخن می ـ گفتند. ساعت ۷ بامداد، اطلاع رسید که کلیه متهمان به‌مرگ محکوم شده‌اند. پاسداران انقلاب، چشمان محکومان رابستند و آنان را به‌محل اجرای حکم بردند دراین‌محل‌پس‌از آنکه جوخه آتش در محل خود مستقر شد، فرمانده جوخه‌آتش باصدای بلند گفت: اعوذبالله‌من‌الشیطان‌الرجیم. شما آقای جهانبانی شما آقای زندکریمی، شما آقای جعفریان‌و...

از سوی دادگاه انقلابی اسلامی ایران مفسدفی‌الارض شناخته شده‌اید وبراساس آیه‌ایکه محکوم به اعدام هستید.وی بیدرنگ بصدای بلند گفت:الله‌اکبر جوخه اعدام باشنیدن الله‌اکبر، آتش کرد. گلوله تفنگ پاسداری که مامور تیرباران محمود جعفریان بود، در لوله‌گیر کرد وشلیك نشد، وقتی محکومان براثراصابت گلوله روی زمین افتادند، جعفریان کماکان سرپا ایستاده بود. جعفریان چند لحظه بعد، تیرباران شد.

حکم اعدام تیرباران شدگان

در تاریخ۲۱ر۱۲ر۵۷ دادگاه انقلاب اسلامی ایران‌جهت رسیدگی به کیفرخواست های صادره، از طرف دادستان انقلاب، علیه ۱۱ نفر متهمینی که جملگی از خائنین به ملت و عوامل سرسپرده رژیم دست‌نشاندهبیگانه‌بودند و همچنین جنایتکاران مفسدفی‌الارض نیز میباشند، تشکیل جلسه دادو پس از چندین ساعت رسیدگی و مشاوره، سرانجام، حکم اعدام را صادر کرد:

۱ـ سپهبد نادر جهانبانی، فرزند امان‌الله، معاون فرماندهی نیروی زمینی.

۲ـ سرلشگر ولی محمد زند کریمی، فرزند نصرت‌الله رئیس سابق اداره زندانها.

۳ـ محمود جعفریان، فرزند محمدجعفر، معاون‌سابق مدیر عامل سازمان رادیو تلویزیون و مسئول خبرگزاری پارس.

٤ـ پرویز نیکخواه، فرزند حسن، مدیر سابق‌واحد مرکزی‌اخبار رادیو تلویزیون

٥ـ غلامحسین دانشی، فرزند علی، نماینده سابق مجلس شورای ملی.

٦ـ ستوان یکم منوچهر وثوقی، فرزند تیمور،افسر گارد جاویدان.

۷ـ محمد نوید، معروف به نبوی، فرزند موسی شکنجه‌گر کمیته مشترک ساواک.

۸ـ میر احمد معصومی کوچصفهانی، فرزند باقر، بازجوی متخصص و شکنجه‌گر ساواک.

۹ـ ستوان دوم حسین شمکمان فرزند یوسف،افسر ضد اطلاعات، شعبه تخریب اداره دوم ستاد.

۱۰ـ سرگرد عبدالله منوچهری قشقایی، فرمانده تیم ضد تخریب اداره دوم ستاد.

۱۱ـ حسین فرزین، فرزند محمد، شغل کامیونداز سردسته اشرار و چماقداران سرسپرده رژیم فاسد.

فروش دست اول

مبلمان استیل ایتالیائی ۲٤۷٤۰۲

لباس مردانه خارجی شیك و ارزان ۸۳۲۷۰٤

فروش لوازم منزل ٦٥۷۸۸٤

همه رقم فرشهای ماشینی کلی وجزئی موجود است ۹٥۲٤۸۳

مبلمان استیل باتخفیف فوق العاده مبل یو هاس ۷۳۰۹۸۹

حراج مبل
ازتولید به مصرف - یکدست مبل ۲۹۰۰ تومان یک دست ناهار خوری ۲۹٥۰ تومان تلفن ۲٤۸۹۸۳ سلطنت آباد بوستان ده پلاک ۲٤

اثاثیه منزل فروشی ٦۲۹۱۹٤

مبلمان استیل ایتالیائی (دانشجوئی) ۷٦۰۷۹٦

اوکازیون
مبلمان میز نهارخوری تختخواب از چندین دستگاه آپارتمان بانازل ترین قیمت بفروش میرسد روزهای اداری از ساعت ۹ تا ۱۲ بعدازظهرها ۲ تا ٤ آدرس : انتهای یوسف آباد خیابان چکاوه بعداز ساختمانهای آ. اس. پی ابتدای خیابان خاکی انبار شرکت

اکازیون
حراج لباسهای خارجی نو و دست دوم و لوازم منزل به فروش میرسد. پهلوی جنب سینما آتلانتیک کوچه خورشید شماره ۲۹ طبقه اول

اکازیون لوازم ومبلمان
خیابان سرباز مقابل خیابان سلیم پارکینگ گودرزی تلفن ۷٥۹۷۹۰

تلویزیون - کاست استریو - یخچال - فریزر - لباسشوئی - اجاق گاز و انواع لوازم خانگی دست اول با ۱۲٪ تخفیف به فروش میرسد تلفن ۷٦۸٥۲۸ شرکت آلبالو

مبل استیل ۸ پارچه و یکعدد پارتیشن کار پاکستان و یک تخته فرش کرمان فروشی ٦٥٤۹۷۳

پیانوی بیبی گراند به فروش میرسد تلفن ۲۹۸٤۲۸ گرولمن

بفروش میرسد
مقداری اجناس و لوازم برقی - ابزار و وسائل فنی - بریک پرس خم کن ۸۰ تنی - ماشین پرش هیدرولیک ۳ متری و مقداری اثاثیه ولوازم اداری مربوطه یک کارخانه سازنده تابلو های برق بفروش می رسد تلفن ۹۷۱۷۲٥ - ۳ تا ۵ بعد ازظهر.

مبلمان خارجی نو
سرویس اطاق پذیرائی پارتیشن ناهار خوری و اطاق خواب و غیره خیابان پهلوی جنب سینما آتلانتیک کوچه رهبر شماره ٤۰ از ۹ صبح الی ۸ بعد ازظهر ۸۹٤۷٥٤

اکازیون
انواع عقاب عکس مدرن اروپایی در هراندازه وانواع پوستر باتخفیف های مخصوص تا ۲۹ اسفندماه تلفن ۲۹٥٦۱٥

فروش فوق العاده
مبلمان اروپایی شامل اطاق خواب ، پارتیشن ، بوفه و وسایل دیگر با قیمت های استثنائی تلفن ٦۸۳٥٤۱

کلیه اثاثیه منزل بفروش می رسد تلفن ٦٥۲۹٥۷

فروش اجناس خارجی - البسه (نو) ودسته دوم تلفن ٦٤۹۸۳٤

لوازم منزل و لباسهای دست اول و دوم یک خانواده خارجی فروشی تلفن ۹٥۸۷٥۸

فروش لوازم منزل مبلمان استیل اطاق خواب میز صندلی نهار خوری لباس دست دوم لوستر گاز و اتومبیل تویوتا ۷۷ نقره‌ای انتهای کاخ شمالی کوچه شانزدهم (فروتن) شماره ۱۸

فروش لباسهای زنانه خارجی نو در موقعیت استثنائی ۹۲۰۳۲۱

لباس اثاثیه دست دوم بقیمت ارزان فروشی ٦٦۸۳٤٦

لوازم منزل ایرانی و خارجی ولباس نو بفروش میرسد روز های جمعه و شنبه ۹ الی ۱۸ ۸۹٦۹۱۲ - ۸۹٦۳٤۰

لوازم منزل و لباس های نو ودست دوم خارجی بانازلترین قیمت ۲٤۳٥۷۸

کلیه لوازم منزل بفروش می رسد ٦۳۲۰۱۱

تلویزیون رنگی و ۱۱ تکه ضبط صوت سانسوئی مدل ۷۹ کاملا جدید بفروش می رسد ۷۳۰۳٥٥

سرویس اطاق خواب امریکایی نو بفروش میرسد تلفن ۲۲۳۸٦۰

اکازیون لوازم منزل و مبلمان کرج عظیمیه بلوار کورش خیابان نرگس آموزشگاه پرانسس

وسایل ومبلمان منزل خیلی مدرن بفروش میرسد ٦۸۷۹۲٦

خرید اثاثیه

بختیاری خریدار یخچال نفتی وگلیه لوازم منزل ۷٥۹۳۲۹

تعمیر فوری شاوب لورنس گروندیك و آنتن ۹۲۰۹۳۳

نصب آنتن رنگی ۳۷۸۷٤۷

کشیك پارس گروندیك شاوب لورنس ۷۳۹۰۲۰

تعمیرگاه مجاز پارس شاوب لورنس آنتن ٥٤۲۳٥۰

نصب آنتن وتعمیرانواع تلویزیونهای رنگی وسیاه سفید ۹٥۷۹٦۰

تزئینات و دکوراسیون

تزئینات کرتن دکور کاغذ موکت دوخت ونصب پرده کفپوش تلفن ۸٥۸۷۲۲

سبز قبا
تزئینات فوری با قیمت تجارتی تلفن ۷٦۸۲۲٦

تزئینات اتحاد
نقاشی . کاغذ دیواری، موکت پرده کرکره ، کفپوش پرسیانا دراسرع وقت ٦٦۸۹٥۰

کاغذ دیواری ، موکت بانصب موری دکوراسیون حمید تلفن ٦۸۰٤۷۱ - ٦۸۰۵۷۱

پارکت ، کاغذ دیواری ، موکت، کفپوش ، نقاشی و نظافت ساختمان و جوشکاری ۷۹۱۸۲۷ - ۳٥۱۰۸۰

موکت کبریتی مترمربع ٤۱ تومان تلفن ٦٦۲٦۸۹

نقاشی و تزئینات ساختمان در اسرع وقت ۳۷۰۲٤٥

کاغذ دیواری . موکت . کفپوش و نقاشی ساختمان ۳۷٤۳۳۱

تزئینات مدرن
طرح و اجرای دکوراسیون ۹۲۳۸٥۱

تعمیر پرده کرکره ۷۳۸۲۲۲

دفتر تجارتی کریمی
تزئینات ساختمان نقد و اقساط ۷۲٥۳٦۰

حراج دربهای چوبی ۸۳۰٤٦٤-٥

تزئینات منزل و محل
کار شما در اسرع وقت
۳۱٤۸۳۹

تزئینات ساختمان
شرکت دکوریشن موکت کاغذ دیواری کفپوش نقاشی ساختمان نقد و اقساط ۷٥۰۱۰۷

انواع موکت
پارکت ، فرش ماشینی برجسته طرح ژاپنی - پوستر - کاغذ دیواری - پرده کرکره - کفپوش - نمایشگاه نقشینه تخت طووس جنب خروجی بزرگراه شماره ۲۰۷ - ٦۹٤۰۸٤

موکت بلژیکی مترمربع ۲۳ تومان تلفن ٦٦۲٦۸۹

برای ساختمان شما

تاریخ مت فرش نصب فوری ٥۳٤۳۹۹

نظافت کلی ساختمان ۸۳۳۷۲۷

داربست پیت ۷۳٦۰۱۹ نصب فوری داربست فلزی

آسفالت قیرگونی سیم کشی ۷۹۳٤٥٦

نوسازی وتعمیرات
و نقاشی ساختمان شرکت آرتاج ٦٦٥۲۷۰ و ٦٤۸٥٥۲

مقاطعه کاری
نقشه کشی نوسازی با کلیه مصالح ۷٥۳۳۹۰

داربست فلزی فوری ۲۲۹٥۳۷

ایزولاسیون پشت بام
اگر پشت بام منزل شما چکه، رطوبت یا فرسوده شده است میتوانید با متخصصین این شرکت تماس حاصل نمائید شرکت آر نی سن ۸٤٤۸٤٦

آسفالت وقیرگونی
بامحوطه جدول نما و نقاشی ساختمان در اسرع وقت ۹۷۹۹۳۷

نقاشی ساختمان ازمتری ۱٥ ریال تلفن ۷۹۷۱٦٦

سقف های سالن سایبان اتومبیل سقف حیاط خلوت و کلیه تزئینات کاغذ دیواری و نقاشی ۸٤٤۳۷۰

اسفالت رنك و نقاشی نمای ساختمان
شرکت مهندسین ایران اس. آ. م ۳۱۱۱۸۱ و ۳۱۱۱۸٤

فرش باباطاهر
فرشهای کهنه شما راخریداریم صبح ها ٥۳۹۳۷٤ عصر ها ٦٥۳۱۹٥

شرکت فرش
خریدار قالی های کهنه اعلا ۹۲٤٤۷٤

اتومبیل فروشی

پیکان دولوکس ٥٦ ،طوسی روشن تمیز ۱۳۰۰۰ کیلومتر ۸۳۲۷۰٤

بی ام و ۲۰۰۲ مدل ۷۲ بسیارتمیز تلفن ۷۹۳۱۹۰

پیکان رنو هیلمن تویوتا وام بانکی ۷٥۰۸۱٦

داتسون
انواع مختلف مشمول تخفیف ومعاوضه تلفن ۲۳٦۲۲۱ - ۲۳٤۲۸٥

رنو ٥۷ تمیز فروشی تلفن ۳۰۱٤۸۷

پژو ٥۰٤ کوپه بعلت مسافرت به فروش میرسد تلفن ٦٦٥٦۹٥

بنز ۲۳۰ مدل ۱٦ دروضع استثنائی ٤ سیلندر ۸٤۳۲۹۷

موستانگ ۷٤ آبی متالیک تودوزی سفید چهار سیلندر فروشی ۲٤٦٥٤۸

پژو ٥۰٤ ال مدل ۷۷ رنگ انگوری هتا یک، ۸٥۲۱۲۱ ساعت ۹ تا ۳ و بعد از ظهرها ۷۹۲۲۱۸

فولکس کمپنگ مدل ۷۳ فروشی ۳۱۹٥۲٤

مینی کوپراس ۱۳۰۰ مدل ۷٤ فروشی ٦٤۱۲۸٦

پیکان ٥۷ شیری صفر کیلو متر بفروش میرسد ۳۹۳۱۳۸

مینی ۱۰۰۰ مدل ۷۳ رینگ اسپرت فروشی تلفن ۳۱٥۲۲٤

کامارو مدل ۷٥
بسیارتمیز ۸ سیلندر اتوماتیک باکولر برای فروش ۲۲۷۷٤٦

بی ام و
بی ام و انگوری ۷۸ گمرکشده نمره نشده ۲٤۲٥۷٦

رنجرور ۷٦ سند ۷٥ سیفد رنگ موتور - گیربکس - دفرانسیال و اطاق بسیار بسیار سالم و عالی دربهترین وضعیت دارای رادیو کاسیتو تری بلاپونکت و کولر آبی امریکائی فروشی ۸٥۷۹۲٥ - ٦۸٥٤۲۲ ۱-۱

پونتیاک گراندپری لوکس دانشجوئی آخر ۷۷ گمرکشده بدون نمره فروش یا معاوضه بافرش ۲۹۷۲۱۹ حدود ۹ شب

فیات ۱۲٥ بی ۷۷ گمرک شده نمره نشده ۳٤ هزار تومان ۸۲٤۰۸٦

بیوك الکترا ۷٤
فول اتوماتیک رنگ مشکی برای فروش ۲۲۷۷٤٦

فروشگاه های اتومبیل

تویوتا - رنو - پیکان - هیمن بیوک - شورولت ایران باوام بانکی ۳۰ ماهه ٦٤۱٦٤۲ و ٦٦٥٦۷٦

کسانی که از ٥ هزار تومان حقوق دریافت میکنند انواع اتومبیل بوام بانکی فروحه میشود
داتسون - تویوتا - پیکان - جوانان و دولوکس - هیلمن - فیات و رنو تلفن ۷٥٤٤۸۰ - ۷٥۲٤۸۸

بازرگانی شریف
بیوك شورلت تویوتا هیلمن پیکان رنو نقدو اقساط ۸۹۹۹۸٦ - ۸۹٤۸۷۸

تویوتا - داتسون وانواع پیکان . رنو ، هیلمن ۳۰ ماهه باوام بانکی ووام آزاد ۸٥٥۱۷۷ و ۸٤۱۸۹۹

اتومبیل کرایه

تاکسی سرویس
۷٥٤٤۹٥

اتو جدید
کرایه اتوبوس ومینی بوس ۷۳۸٦٥۲ و ۷۳۹۷۸۳

تاکسی سرویس مزراتی ، آماده در ۲٤ ساعت شبانه روز ٦٥۸۷۹۸

حمل اثاثیه

جرثقیل کرایه

جرثقیل ونرح بار ۸٤۸٤٤٤ - ۸٥٥٥٥٤

تعمیر تلویزیون

تعمیرگاه مجاز شماره ۱
گروندیك
تبدیل پال به سکام ایران ۲۷۸۷٤۷

تعمیرگاه تلویزیون ثابتی
مجاز تلویزیون های رنگی پارس گروندیك فیلیپس آریا سونی بلر بلموند ناسیونال تلفونکن ۸٤۳٥۹۳

قیرگونی بام و آسفالت محوطه وجدول سازی تلفن ٥٤۹۱۸٦

ایزوگام
۹۲۸۱٥۸ شرکت هورزر آ-۱۸۲٥

شستشوی مبل وفرش

خشکشویی موکت مبلمان و پرده ۲٤ ساعته تلفن رزرو ۳۷۰۲٤٥

کلین سرویس ارشاد خشکشوئی مبلمان و موکت و نظافت ساختمانی ۲۲۹۱۹۱

سرویس شهریور
بزرگترین خشکشوئی مبلمان، موکت، فرش ، پرده ، فوری
۷۳۸۲۲۲

کلینر هوم
خشکشوئی مبل یکدست ۱٥۰۰ ریال موکت هر مترمربع ٥۰ ریال - پرده و تشک اتومبیل در محل - پلیش پاکت موزائیک و کفپوش - تلفن ۷٦۹۹۰۳ - ۷٥۳۸۷۳ - ۷٥۳۸۸٥

قالیشوئی شربت اوغلی
٦۲٦۱٤٦ و ۹۲٦۱۸۹

شرکت آلمان
خشکشوئی مبلمان موکت فرش پرده تشک اتومبیل در محل ۸٥۰۱۱۱

آناهیتا سرویس
خشکشوئی مبلمان فرش و موکت و پرده تلفن ۷۳٥۳۰۷

خدمات خشکشوئی و نظافت کلی ساختمان در محل انواع جیر ومخمل دکوراسیون داخلی ساختمان ۳۷۲۹٦۹ و ۳۷۷٦۷۷ - ۳۷۲۲۷۰ - ۳۷٦٦٥٥

قالیشوئی روشن ٥۹۳۲۸۳

دوراکلین سرویس آمریکا
خشکشوئی مبلمان موکت. فرش و تشک اتومبیل درمحل تلفن ۸٤٥٦۸۳ و ۸٤۸۳۹٦ و ۸٤۸۳۹٥

شستشوی مبلمان موکت وتشک اتومبیل - ۱۹ - ٦۲٤٦۱۸

کانون رفاهی ژورك
شستشوی موکت ، مبل نظافت کلی ساختمان تلفن ۸٥٦۲۷٥

قالیشوئی بیوك
بسرپرستی داریوش
رفوگری و رنگ برداری ذیرفته میشود تلفن ٥٥۱۳٦۰ و ۹۷۷۱۱۸

شرکت ایران جمال
خشکشوئی فرش ، مبل موکت ، پرده بااصول مذهبی کر داده میشود ۲٦٥٤۷۹ - ۹۳۲۰۷۸

خشکشوئی
شرکت ایران ناس
شستشوی موکت متری (٤ تومان)
فرش ،مبل، تشک اتومبیل و نصب موکت ۲۲۷۰٤۱

قالیشوئی اخلاقی
رفوگری رنگری
٥٥۰۹۹۰

کلین سرویس مجید
خشکشوئی موکت . فرش ، مبلمان شیشه، تشک اتومبیل ونظافت کلی ساختمان ۹۳٦۲٦۰ مسعود

موندیال سرویس
آماده خشکشوئی موکت . مبل، فرش و کلیه نظافت ساختمان شما میباشد ۸٥٦۷۹۸

گلین سرویس پاکزا
خشکشوئی فرش مبل موکت وکلیه کفپوش ها با آخرین تکنیك تمیز تر وارزانتر تلفن ۸٥۳۹۹٥

خشکشوئی پرده مبل موکت واتومبیل ۷٥۹۰۱٥

خشکشوئی موکت
متر ٥ تومان مبلمان یکدست ۱۰۰ تومان فرش پرده متشک اتومبیل تلفن ٦٤۸۲۹۱ - ٦٤٦۸۷۷ - ۱۸٦۲

تعمیر و سرویس شوفاژ

نصب و نگهداری ناسیساتی حرارتی تلفن ٦٤۳۲۲٥

شعله تکنیك
تعمیرات و نگهداری شوفاژ ۲۳۳۰۸٥

سرویس شوفاژ ولباس شوئی آبگرمکن گازی و نفتی جوشکاری و لوله کشی ۸۹٤۳٦٤
آ-۱۸٦۳

تعمیر شوفاژ
تعمیر موری و اساسی شوفاژ مهندس مبصر ۸۲٤۹۷٥ و ۸۳۸۹۱۸

تهیه و نصب و تعمیر شوفاژ
در عالیترین استاندارد ٦۸۲۹۲۱ - ۲۷۱۸۲٤

شوفاژ ، تهویه مطبوع
طرح، اجرا، فروش ونگهداری **شرکت دینوژ ٦۲٥٥٦۸**

تهویه - شوفاژ
بدون کنده کاری نقد و اقساط
نصب تعمیرنگهداری ٦٦۲۹٦۱
آ-۱٥٥٦

تعمیر بخاری و آبگرمکن

تعمیر لباسشوئی ۷٦٤۰۳۰

تعمیر یخچال

تعمیر یخچال فریزر سید حسین ۲٤۲٤۳۸

لوله کشی گاز

لوله کشی گاز باتائید شرکت ملی گاز ایران . ۲٤٥۱۲۷

شعله تکنیك
لوله کشی گاز باتائید شرکت ملی گاز ۲۳۳۰۸٥
آ-۱٥٥۹

تخلیه چاه

تخلیه چاه و تشخیص ترکیدگی لوله و ترمیم لوله بازکنی تلفن ٦٥۹۰٤۷ - ۹۲۰۱۷٥

تخلیه چاه و لوله بازکنی ۷٦٦۷۳۳

تخلیه چاه کامل با موتور لجن کش ٤۰۰ تومان . ۳٤۱٦۳۸

تخلیه چاه کامل منازل ۳۰۰ تومان لوله بازکنی ۳٤۱٤۲۱

لوله بازکنی

لوله بازکنی سیاه روی فوری ٦۳٦۳۷۹

ترکیدگی و لوله بازکنی ۸٥۷۲۲٤ - ۲۳٥٥۳٤

تشخیص ترکیدگی لوله و لوله بازکنی سرویس شوفاژ ونقاشی ۷۹۰٤۰٦

نشتیابی رفاه
تشخیص ترکیدگی لوله با دستگاه الکترونیکی لوله بازکنی ۸۲۲۲۸٦

ترکیدگی لوله ، لوله بازکنی و ترمیم فوری
۷۹٥۷٥۹

نشتیابی دولت
تشخیص ترکیدگی با دستگاه الکترونیکی لوله بازکنی ٦٤۷۱٤۳
۲٤۸٤٦۰

نشت یابی ۱۰۰ تومان
محل ترکیدگی لوله با دستگاه ۹٦۰۳۰۳

تشخیص ترکیدگی لوله بازکنی بنائی تلفن ۸۲۲٦۲٤

تشخیص ترکیدگی لوله با کامپیوتر و ترمیم و لوله بازکنی ۲۲۷۱٤٤

لوله بازکنی و تخلیه چاه ۷٦٥٦۰۸ - ۸۲۱۸۳۰
آ-۱٥۰٥

تشخیص ترکیدگی ، لوله بازکنی و تعمیر شوفاژ فوری ۷۳۰۸۲۸

تشخیص ترکیدگی لوله و لوله بازکنی بادستگاه کامپیوتر در تمام نقاط تهران تلفن ۷۹۰٤۰٦

تشخیص ترکیدگی لوله تخلیه چاه لوله بازکنی ٦٦۲۹٦۱

آگهی های گوناگون

تهران پارتی
هر نوع غذای آماده برای هرگونه مجالس

خدمات تلکس پذیرفته میشود شرکت بین المللی ٥ قاره ۳۲-٦۸۱۲۳۱

ساختمان پیروزی بزرك
نام جدید ساختمان کوروش بزرگ واقع در خیابان همایون امامزاده قاسم شمیران میباشد و این تغییر نام بعلت مشابهت نام سابق بانام موسساتی می باشد که صاحبان آنها کوچکترین ارتباطی باموسس ساختمان فوق ندارند.

پذیرش معتبر ازانگلستان
بانقه مین ٤۸ ساعته ٦۲۸۲۲۱

گمشده

پیکان کار شیری مدل ۳٥ شماره شهربانی ۷۲۹۲۸ تهران ل ۹ به تلفن ۲۸۲۳٦۲ تماس مژدگانی دریافت دارید.

چک بانک بازرگانی شعبه حاجب الدوله ازجاری ۰۹/۰۳/۵۰ بنام علی محمودی شماره ۷۹۲٦٦٤ - ۵۷/۱۰/۱۲ - ۱۳۰/۰۰۰ ریال مفقود شده از درجه اعتبار ساقط است.

گمشده
تقویم خارجی حاوی یادداشت و تلفنهای خبرنگاری جمعه بین دانشگاه وشاه و مسیر آیندگان گمشده از یابنده تقاضا می شود بتلفن ۲٤٤٤۳۲ مراجعه و مژدگانی دریافت دارند.
آ-۱۸٤۸

گمشده
باربری جهان میدان شوش قبض رسید موقت انبار ازشماره ۵۸٦۲ تاشماره ۵۹۰۰ باربری جهان به سرقت رفته لذا از درجه اعتبار ساقط میباشد

پیکان ۵۲ رنگ نخودی روشن به شماره ۱۲۱۷۹ تهران ص درجه الی بزرگ راه شاهنشاهی مفقود گردیده چرخ پنجره و سپر ندارد تازه رنگ شده است از یابنده تقاضا میشود بشماره تلفن ۸۹۹٥٥۱ مفازه ۲٦۰۸۷۳ منزل

پیکان پشمی رنگ مدل ٤۹ شماره ۸۳۵۸۳ تهران ج مفقود بتلفن ٦٦۲٤٤٥ اطلاع و مژدگانی دریافت دارند

خانه فروشی

جردن پهلوی مستغلات شخصی ساز جنوبی تخلیه بیواسطه فروشی ٦۲٥٦۷۳

یکباب منزل دو طبقه مستغلاتی بمساحت ۲٤۰ متر مربع واقع در ۲۷ متری خاتم تهران نو فورا بفروش می رسد تلفن ۷۳۰۳۳۹

افسریه خیابان ۱٥ متری اول خانه ۱۲۰ متری ۳ اطاق با زیرزمین با قیمت مناسب ۳۳۸۳٤۳

منزلی بمساحت ۱٥۰ متر ویلائی شمالی ۳ اطاق خواب باتلفن نیم مبله واقع در ٤٥ متری سید خندان چهارراه مجیدیه کوچه باشگاه رضی شماره ٤۹ بفروش میرسد بعد ازظهر ها تلفن ۲۳۹۷٦۱

فروش منزل پنج اطاقه باتلفن وکولردر منیریه تلفن ٥٦۰۹٥۲

خانه‌ای دو بر ۳٦۰ متر ٥ر۳ طبقه مستقل حوالی میدان کندی حدود ۲ میلیون ۹۲۳۲٥۹

یک خانه مجلل بین پهلوی و جردن چهار خوابه پاسیو - استخر - پارکینگ تلفن های اختصاصی ۳ طبقه مسکونی بفروش میرسد ۲۲۳٥۳۷

ساختمان چهار طبقه باشوفاژ، کوپر، تلفن، گاز آماده فروش مراجعه بعد ازظهر ، شب - پهلوی، کوچه بالاتر از فروشگاه کوروش جاوید ٥۱ طبقه سوم تلفن ۸۹۷٦۱۰

خیلی ارزان
دو دستگاه خانه ۸٤ متری شمالی ۲ و ٤ اطاقه واقع در سیه‌مان شهرری به فروش می‌رسد تلفن ٥۹۱٥٦۰

۳ خوابه با انبار اضافی، گاز، تلفن ، پیش ۱۹۰ هزار تومان بقیه وام بانکی ۱٥ ساله شهرک اکباتان. تلفن ۳۱٥٥۱۰ شبها

فروشی
ساختمان نوساز دو طبقه و نیم ۳۷۰ متر زیر بنا و لوله کشی و شوفاژ باگاز کیشا - بلوچ متان کوی نهم شماره ۱۱ بعد از ساعت ۳ غیر از روزهای تعطیل فروشی

از ۱/٥ تا ٦ میلیون تومان خانه آماده برای فروش ۲۳٤۹۷٥

ساختمان نو ساز مناسب برای کینک در عباس آباد خیابان نه نخت ۸٥۷۹٦۸

آپارتمان فروشی

آپارتمان فروشی ۱۲۸ متر زیرینا واقع در برخیابان نادری ٤ تا ۸ بعد از ظهر تلفن ۳۷۱۷۱۱

یوسف آباد ۳ دستگاه آپارتمان ۲ نبش ٤ اطاق خوابه هال و پذیرائی بنای مفید متری ۳٦٥۰ تومان بی واسطه تلفن ۸۹٦۷۲۸

آپارتمان های فروشی و اجاره در شمال شهر تلفن ۲۲۹٤۱۹

اکازیون
آپارتمانهای مهندسی ساز بین پهلوی و جردن ۱٤۰ تا ۱۸۰ متر فروشی تلفن ۳۹۲۷۸۳ و ۳۹۲۲۰۰

اکازیون واقعی
آپارتمان ۱٥۰ متر بنای مفید آسانسور با پارکینگ آسانسور تلفن مشترک میدان ایران نوین خیابان جویبار تلفن ٦۸٤۸۰۷

٤ طبقه آپارتمان ۳ اطاق خوابه با تجهیزات کامل و ۳ خط تلفن هر طبقه با ۱٦٦ متر بنای مفید تفکیک شده در میدان آرژانتین بقیمت روز بفروش میرسد تلفن ۲۳۳۷٤٤

آپارتمان ۲ و ۳ اطاق خوابه ، شخصی ساز فروشی تهران پارس ، ۱۹۰ شرقی پلاک ٤۲ تلفن ۳۱٥۰۷۸

آپارتمان لوکس سه اتاق خوابه باانباری پارکینگ تلفن و وام بانکی بین پهلوی و جردن خیابان چهرازی شماره ۷٤ بعد از ظهرها

معاوضه
آپارتمانی باموقعیت بسیار عالی جهت سکونت و دفتر کار واقع درمیرداماد باویلایی در کرج معاوضه و مابقی نقدا پرداخت میشود تلفن صبح ٥٥۲۲۹۹ عصر ۲۲۹۱۰۰

از ۲ تا ۳۰ میلیون تومان مستغلاتی آماده فروش ۲۳٤۹۷٥

آپارتمان ۲ خوابه با وام بانکی یوسف آباد مدبر ۲۳ شماره ۲۰ آپارتمان ۱٥
آ-۱۲۷۲۳

۲۱٥ متر حیاط با ۳ دستگاه ساختمان مجزا جمعا ٥٦۰ تومان صبحها ۸۲٥۲۸۰ و ۸۳۷۸۹۹
آ-۱۸٦۱

آپارتمان ۳ و ٤ خوابه در فرمانیه باشوفاژ کولر و موکت پرده کرکره گاراژ و تلفن مشترک تلفن ۲۸۷۳۹۷

ویلای فروشی

ویلا ۳ خوابه ٤ کیلو متری نوشهر ۲٤۰ متر زیربنا ۱۱۰۰ متر زمین تمام مبله فروشی تلفن ۷٥۹۰۳٦

اجاره آپارتمان

تهیه مسکن النا
همه رقم آپارتمان ، ویلا جهت اجاره موجود ۸٥۰۰۸٤

یوسف آباد ۳ خوابه شوفاژ تلفن ٥ هزار تومان ٦۲۱٤٦۰

زعفرانیه ۳ خوابه شوفاژ تلفن ٥٥۰۰ تومان ٦۲۷۷۹۹

آریامهر ۲ خوابه شوفاژ تلفن ٤ هزار تومان ٦۲۷۷۹۹

در شمیرانات آپارتمان و ویلا برای اجاره و فروش موجود است تلفن ٤-۲٤۷٦۸۳

تخت طاوس ۳ خوابه شوفاژ تلفن ٥ هزار تومان ٦۲۷۷۹۹

امیرآباد شمالی ۳ خوابه شوفاژ تلفن ٥ هزار تومان ٦۲۱٤٦۰

یوسف آباد دو خوابه شوفاژ تلفن ٤ هزار تومان ٦۲۹۳۲۰

میرداماد ۳ خوابه شوفاژ تلفن ٥ هزار تومان ٦۲۷۷۹۹

عباس آباد ۳ خوابه شوفاژ تلفن ٥ هزار تومان ٦۲۹۳۲۰

ونک ٤ خوابه شوفاژ تلفن ٥٥۰۰ تومان ٦۲۹۳۲۰

برای اجاره ویلا و آپارتمان در شمال شهر باتلفن ۲۲۰۱٥٥ و ۲۲۳۳٦٤ تماس بگیرید

همه رقم ویلا و آپارتمان در منطقه سلطنت آباد فرمانیه قیطریه موجود ۲٤۸۲٤۹

دو دستگاه آپارتمان اجاره تجریش اول پهلوی تلفن ۲۷۱۸٤۷

رفتن و خالی ماند
شمال شهر تعدادی آپارتمان ویلا شیک برای اجاره آماده ۲٤۷٤۱۷ - ۲٤۸۲٤۹

اجاره آپارتمان خیابان پهلوی مخصوص خانواده تلفن ٦٤۹۸۱۱

سلطنت آباد - آپارتمان ۲ اتاق خوابه تلفن - شوفاژ - موکت ۲۳۷٥٤٦

شهرآرا سه خوابه تلفن شوفاژ ٤٥۰۰ تومان تلفن ۹۸۱۹۹۲
آ-۱۸۲٥

آپارتمان طبقه پائین در خیابان سلطنت آباد خیابان اسپرت کلاب ۲٥۰۰ تومان اجاره داده میشود ۲۳٤۱۳۹

یک طبقه همکف در جردن پنج اطاق خوابه باحیاط و استخر - تلفن مستقل اجاره ۷٥۰۰ تومان ۲۲٤۹۸۱

جردن ٤ خوابه شوفاژ تلفن ٦ هزار تومان ٦۲۹۳۲۰

گاندی ٤ خوابه شوفاژ تلفن ٥٥۰۰ تومان ٦۲۹۳۲۰

۳ خوابه لوکس با سرویس کامل ٦ تومان ۲ خوابه با سرویس لوکس ٤٥۰۰ تومان ٦۸۷۰٥٥ و ٦۸۷۰٦٤

اطاق مبله مدرن برای دوشیزگان و بانوان ۳۷۳٦۰٦

٤ اطاق و سرویس و هال بزرگ مناسب برای محل کار ۷۳٥٥٦۰

وزرا ۳ خوابه شوفاژ تلفن ٥٥۰۰ تومان ٦۲۱٤٦۰

تعدادی آپارتمان ۱ و ۲ خوابه درشمال شهر از ۲۰۰۰ تومان ببالا موجود ۸۲۷۷٥٦

آپادانا ۲ خوابه نیمه مبله تلفن مستقل ٤٥۰۰۰ ریال ۲۳٥٦٦۰

آپارتمان دو اطاق خوابه نو ساز باموکت شوفاژ کولر ۱٥۰ هزار تومان ودیعه ۱۰۰۰ تومان اجاره واقع در میدان کندی انتهای نصرت غربی زنجان شمالی تلفن ۹۲٥۰۰٥ ازساعت ٥ الی ۸ بعدازظهر

اجاره
یکدستگاه ساختمان نوساز ویلائی در فرمانیه با تجهیزات کامل واستخر و تلفن برای اجاره ۲۳٤٦۲۰

سمخوابه دولت ۳٥۰۰ تومان
سه خوابه نیاوران ٥٥۰۰ تومان
سمخوابه وزرا ٦۰۰۰ تومان
٦۸۲۰۰۹ و ٦۸٦٦۳۹

نیاز به آپارتمان اجاره

مالکین محترم
هرنوع اپارتمان و منزل شما را موری اجاره میدهیم ۸٤۰٤٦۲

تهیه مسکن النا
آپارتمان ، ویلا جهت اجاره فورا نیازمندیم ۸٥۰۰۸٤

مالکین محترم با یك تلفن آپارتمان و خانه شما را ٤۸ ساعته اجاره میدهیم تهیه مسکن رابینسون ٦٥٥٤۲٦ - ٦۲۱٤٦۰

آپارتمان در هر نقطه از ۲۰۰۰ الی ٤۰۰۰ تومان نیاز است ایران سارك ۸۳۹۱۳۸

هرنوع آپارتمان شما را فورا اجاره میدهیم ۸۳۸۱۷۳

شونیزه
بتعدادی آپارتمان یا ویلاجهت دفتر کار یا سکونت نیازمندیم ۲۲۰۱٥۲ - ۲۲۰۱٥۳ - ۲۲۰۱٥٤ - ۲۲۰۰۸۹

تهران کوشیار
هر نوع آپارتمان شمارا فوری نیازمندیم ٦۸۷۰٥٥ و ٦۸۷۰٦٤

مورد نیاز اجاره تعدادی آپارتمان درشمال شهر برای اجاره فوری نیازمندیم ۸٤۸٤۲٤

به تعدادی آپارتمان و ویلا جهت سکونت و دفتر کار نیازمندیم ٦۲٦۱٤۰

سازمان مسکن ۷٥۱
به تعدادی آپارتمان یک و دو خوابه نیازمند است ۷٥۱۷۳٥

یک اتاق در مرکز شهرجهت کار ۷٦۷۸٦۱

مونسه ظفر ZAFAR
خانه اجاره میدهد
سیستم مرکز اجاره و دفتر کار
۲۲۷۷٤٦ - ۲۲۳۸۳۷

مورد نیاز اجاره در تمام نقاط تهران تلفن ۲۳٤۹۷٥

ویلا و آپارتمان در منطقه فرمانیه سلطنت آباد قیطریه فوری نیازمندیم ۲٤۸۲٤۹

سرقفلی مغازه

کارگاهی به مساحت ۲۱۰۰ متر دارای برق و تلفن و ۱۰۰۰ مترسالن طرح سوله واقع در حکیمه تهران پارس جهت فروش یا اجاره با تلفن ۷۸۷٤٦۱ صبحها از ۸ الی ۱۲ بعداز ظهر ۳ الی ٥

بنگاه معاملات املاک

سربسرین مرکز خرید و فروش و اجاره ۳۷۰۲٤٥

شرکت پی. اس. پی مشکل گشا در تهیه مسکن ٦٤٦٤۸۱ و ٦٦۲٤۳۸

تهیه مسکن آرژانتین ٦٦٥٦۷٦ و ٦٤۱٦٤۲

تهیه مسکن
ساحل
خرید ، فروش اجاره ٦۸۲۰۰۹ و ٦۸٦٦۳۹

بورس مهرشهر کوی ولیعهد سرچشمه آباد ملارد مردیس ۹۲۲۷۳۹

خرید و فروش آپارتمان و ویلا درهرنقطه تهران ۹۲۲۷۳۹

خرید و فروش و اجاره املاک کارخانه ها و انبار گاراژ ۲۳٤۹۷٥

نیاز به خرید زمین

مزرعه از ٥۰۰ تا دو میلیون خریدارم ۲۳٤۹۷٥

زمین فروشی

با توجه بانقلاب اسلامی ایران
٤۰٪ تخفیف
زمین اول فردیس بر خیابان اصلی اسفالته حافظیه با آب و برق به قطعات ۹۹ الی ۲۰۰ متری جهت خانه سازی ومغازه با قیمت بسیار مناسب برای فروش آماده است تلفن ۹۲۲۷۳۹

اکازیون
یکقطعه کارگاه بمساحت ۱۷۰۰ متر مربع (۹۰۰ متر فضای آزاد) واقع در یک کیلو متری جاده مخصوص کرج جهت انبار یا محل کار بفروش یا اجاره داده میشود تلفن ۸۲۱۲۱٤۰

استخدام وکار

سالن آرایش وی ول
به یك خانم جهت کار های ساده سالن نیازمند است ۹۸۱٤۸۰

بیکسکرتر تمام وقت نیازمندیم ۲۲۷۰٤۱

تسلیت

مجاهد کبیر حضرت آیت‌الله طالقانی
ماکارکنان کارخانه اتومبیل سازی خاور مصیبت وارده راتسلیت عرض نموده

اعتراض ایران بدولت انگلیس

ایران دیروز بخاطر رفتار خشونت‌آمیز ماموران انگلیسی با ایرانیان پشت بدولت این کشور اعتراض کرد و از ایرانیان خواست حتی‌الامکان از سفر به این کشور خودداری کنند

متن اعلامیه‌ای که از سوی وزارت خارجه در این زمینه منتشر شد، به این شرح است:

با توجه به سختگیری هائی که گهگاه از طرف ماموران مرزی دولت انگلیس نسبت به مسافران ایرانی اعمال می گردید و با توجه به اینکه رفتار غیر دوستانه و دور از نزاکت ماموران مذکور به قرار اطلاع اخیرا افزایش یافته و ایرانیان را درشرایط توهین‌آمیز و غیر انسانی پس از توقیف در بازداشتگاههای نامناسب به ایران عودت می دهند و بدنبال تذکرات مکرری که مسئولان سفارت انگلیس در ایران داده شد و اقداماتی که توسط سفارت ایران در لندن معمول گردیده بود، به علت ادامه خشونت ماموران مرزی انگلیس، وزارت امور خارجه امروز طی یادداشت شدیداللحنی مراتب اعتراض و تاسف خود را به سفارت انگلیس اعلام و اظهار امیدواری نمود که مقامات دولت انگلیس به رعایت روابط دوستانه دو کشور اقدام سریع در این زمینه بعمل آورند. امید می رود با اقداماتی که به عمل خواهد آمد نیازی به اتخاذ تصمیمات دیگری از جانب ایران نباشد

بدیهی است در صورتیکه هموطنان عزیز در این شرایط حتی‌المقدور مسافرت های غیرضروری خود را به انگلستان محدود نمایند بعنوان یک اقدام ملی کمک خواهند کرد تا از پیش آمدن شرایطی که نتیجه آن لطمه به احترام و حیثیت کشور خواهد بود جلوگیری شود.

تاسف سفیر انگلیس

در پاسخ و توجیه اعتراض دولت ایران به دولت انگلیس در مورد رفتار توهین‌آمیز مقامات انگلیس نسبت به دانشجویان و مسافران ایرانی سفیر انگلیس در مصاحبه‌ای که دیشب از تلویزیون پخش شد گفت: من هم شکایات بسیاری از دانشجویان ایرانی دریافت کرده‌ام من از این امر ابراز تاسف میکنم ما معتقدیم ایرانیان هر وقت کمپ انگلیس بیایند خوش آمده‌اند تنها برای ۳۳۰ ایرانی که از آغاز سال مسیحی جدید به انگلستان سفر کرده‌اند این مشکل پیش آمده است.

باید بگویم که هر کشور قوانینی دارد که بدون رعایت این قوانین همه کس حق ندارد به یک کشور خارجی سفر کند ما به قوانین خود پای‌بند هستیم.

سفیر انگلیس افزود موضع سیاسی انگلستان در قبال دولت ایران تغییر نکرده است.

وی افزود: اکنون هم مشغول تهیه پاسخ اعتراض نامه دولت ایران هستم وی تاکید کرد که هیچگونه دلیل سیاسی برای بازگرداندن ایرانی ها از انگلستان وجود ندارد. سفیر گفت: فکر میکنم قوانین انگلستان در این مورد در آینده تغییر کند و اظهار اطمینان کرد که چنین حوادثی در آینده هرگز تکرار نخواهد شد.

اشتباه درمورد ایرانیان عرب زبان

دراین روزها، خبرگزاری پارس، مطبوعات، وسازمان رادیو تلویزیون، متاسفانه، مرتکب اشتباه بسیار بزرگی میشوند باین‌ترتیب که درباره اخبار مربوط به تقاضاهای «ایرانیان عرب زبان» که «اعراب ایرانی» را به جای «ایرانیان عرب زبان» که کاملا غلط و مخالف اصول ملی است به کار می‌برند شگفت نیست که این اصطلاح را، نخستین‌بار یک خبرگزاری امریکایی که سوء نیت آن در انتشار خبرهای علیه ایران، کاملا محتمل، بلکه یقین است، به کار برده است. اما رسانه‌های همگانی ما چرا آن را تکرار می‌کنند؟

عشیره و اقوامی که در پارمیی از نقاط خوزستان، بمزبانی نزدیک به عربی سخن می گویند نه «اعراب ایرانی» ایرانیان اصیلی هستند که قرن هاست در دامان فرهنگ غنی ایران پرورش یافته‌اند، و با آن عجین شده‌اند.

این هموطنان عزیز ما را به هیچ روی نباید باصطلاح «اعراب ایرانی» نامید.

مراسم یادبود همسر آیت‌الله طالقانی

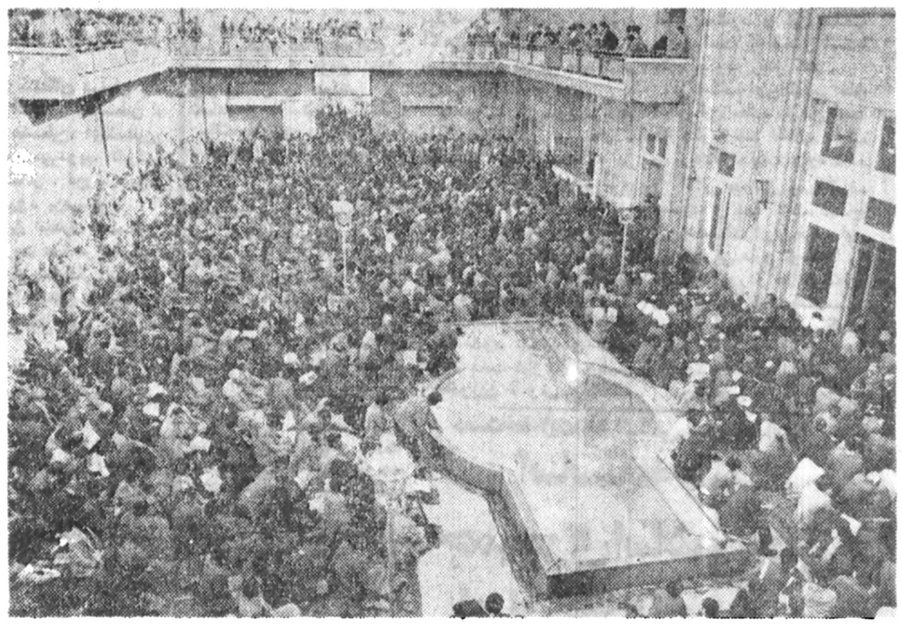

هزاران تن از مردم تهران، بعدازظهر دیروز، در مجلس یادبود همسر مجاهد کبیر، حضرت آیت‌الله طالقانی شرکت کردند و به ایشان تسلیت دادند. درمراسم یادبود، ابتدا حجت‌الاسلام مجتهد شبستری و سپس آیت‌الله غفاری سخنرانی کردند و ضمن برشمردن مبارزات آیت‌الله طالقانی یادآن مرحومه راگرامی داشتند.

● حجت‌الاسلام حاج سید احمد خمینی، بنمایندگی ازسوی امام درمجلس حضور داشت و این ضایعه را به حضرت آیت‌الله طالقانی، تسلیت گفت.

درمراسم یادبود همسر آیت‌الله صادق قطب‌زاده، نمایندگان رزمنده نیروی هوایی ملی اسلامی ایران، نمایندگان استادان، دبیران و دانش‌آموزان پایتخت رهبران اقلیت‌های مسیحی و کلیمی، نمایندگان احزاب و گروه های سیاسی شرکت داشتند. دراین مراسم پیامهای تسلیت گروه های مختلف، ازجمله پیام «هانی‌الحسن» دبیر اول سفارت نهضت مقاومت فلسطین، درتهران قرائت شد.

همچنین عصر دیروز مجلس ختمی بمناسبت درگذشت همسر مجاهد بزرگ، «آیت‌الله طالقانی» درفاطمیون، درخیابان شهدا برگزار شد. در این مجلس گروه زیادی از رو حانیون و قشرهای مختلف مردم شرکت داشتند.

این بیانیه نیاز سوی حضرت آیت‌الله طالقانی منتشر شد.

بسمه‌تعالی

ازآیات عظم و عموم خواهران و برادران ارجمندی که از داخل و خارج کشور با ارسال تلگرام، نامه، پیام، و در مطبوعات، اینجانب را مورد تفقد قرار دادند از همه عزیزانی که در تهران، شهرستان ها و روستا ها مجالس ترحیم برپا کرده‌اند از اقلیت های مذهبی و سفیران برخی از کشورهای اسلامی و همه کسانی که در مجلس ترحیم شرکت کرده‌اند کمال تشکر را دارد و ضمن آرزوی موفقیت برای کلیه مردم مجاهد مبارز، و انقلابی فی‌سبیل‌الله از عموم هموطنان تقاضا می‌کنم که به علت مسئولیت های مهم که در این موقعیت حساس برعهده فردفرد شماست از تشکیل مجالس ترحیم بیشتر و ارسال پیام تسلیت خودداری فرمائید و خداوند همه افراد مملکت ایران را مشمول رحمت و توفیق خود قرار دهد و انقلاب ما را پایدار دارد. و به پیروزی نهائی برساند.

سید محمود طالقانی

استاندار آذربایجان شرقی به تهران آمد

تبریز ـ مهندس رحمت‌الله مقدم مراغه‌ای استاندار آذربایجان شرقی برای پاره‌ای مذاکرات از تبریز عازم تهران شد.

وی قبل از عزیمت به تهران، در گفتگو باخبرنگار «اطلاعات» گفت: قسمتی از مشکلات استان مسایل انتظامی بود که تا حدودی حل شد و درمورد مسایل اقتصادی آذربایجان شرقی باید بگویم که برای رفع این مسایل ۵۰ میلیارد ریال کمک از دولت لازم است تا به کارخانه‌ها و کارگران بیکار وام داده شود.

وی افزود: تا به‌خواست های اصولی من جواب مثبت داده نشود و مبلغ فوق در اختیارم قرار نگیرد، به تبریز بازنخواهم گشت.

راه‌آهن برقی

استاندار آذربایجان شرقی اظهار داشت: دولت متاسفانه قبل از مشاوره با استانداری بعضی از روسای ادارات را منصوب می‌کند و رادیو تلویزیون مرکز تبریز نیز منطبق با اوضاع محلی نیست.

مهندس مراغه‌ای افزود: اخیرا با هیات راه‌آهن شوروی در مورد ایجاد تسهیلاتی از آنان درمورد اجرای طرح راه‌آهن برقی از تبریز تا میانه و زنجان دیداری داشتم که طرح آنان رصورت تصویب وزارت راه و ترابری اجرا خواهد شد.

استاندار آذربایجان‌شرقی در مورد تظاهرات بانوان تبریز گفت: زنان حق اجتماع و بیان خواستهای خود را دارند، منتها باید قبلا مسیر راهپیمائی و اجتماع خود را اعلام کنند تا تدابیر لازم برای محافظت از آنان انجام گیرد.

وزیر بهداری:

پزشکان بطور دلخواه ویزیت را افزایش داده‌اند

دکتر سامی وزیر بهداری و بهزیستی در یک سخنرانی توجیهی که باحضور کارکنان وزارت بهداری و بهزیستی در محل این وزارت ایراد کرد هشدار داد که دشمنان داخلی و خارجی انقلاب سعی میکنند تا روحیه انقلابی ما را ضعیف سازند.

دکتر سامی افزود از امریکا یا از کشور های اروپائی همپیمانان پزشک ما تماس تلفنی برقرار کرده و میپرسند آیا در صورت آمدن به ایران ما آزادی خواهیم داشت و خطرات شغلی و اجتماعی ما را تهدید نمیکند. در حالی که ما میدانیم ملت ایران بخاطر کسب آزادی و رهائی از استبداد و ظلم انقلاب خود را پیروزمندانه به انجام رسانده است، آیا این امر دلیلی بر قلب حقیقت با انواع تشبثات از طرف دشمنان انقلاب ایران نیست؟

وزیر بهداری و بهزیستی در قسمتی از سخنان خود با اشاره به آلودگی محیط کار در دستگاه های اداری گفت متاسفانه در وزارت بهداری و بهزیستی هم مانند سایر وزارتخانه‌ها و سازمان های دولتی محیط کار بطلت مقررات حاکم بر فضای آن آلوده بوده است و ما باید اول به پاک سازی محیط کار خود توجه داشته باشیم و اقدامات سازندگی را در محیطی پاک اجرا کنیم.

من که از آغاز خدمتم در این وزارت بیشتر از سه هفته نمیگذرد با مواردی روبرو هستم که تمسخر آمیز است. بیماری برای گرفتن سرویس درمانی به بیمارستان یا درمانگاهی مراجعه میکند اما پزشک در سرکار خود حاضر نیست و یا می‌بینم که حق ویزیت پزشکان اخیرا بطور دلخواه و تصاعدی افزایش یافته است، اینها مواردی است که از نظر جنبش و انقلاب مردمی و ملی ما محکوم است و اگر کسی پیدا شود که نتواند خود را با هدف های انقلاب همگام کند و یا درمسیر حرکت انقلابی مردم گام بردارد شایسته است که جای خود را بدیگران که انقلابی فکر و حرکت میکنند واگذارد.

جیره غذائی ارتش یکسان شد

این اعلامیه از سوی رئیس ستاد کل ارتش ملی اسلامی منتشر شد:

بسمه تعالی

بمنظور رفع نابرابری در امر تغذیه و اجرای اصول و موازین شریعت مقدس اسلام بجای انواع جیره های طبخی شبانه‌روزی کلیه پرسنل ارتش ملی اسلامی ایران اعم از امراء، افسران ارشد، افسران جزء، نیروزمران، همافران، دریافران دانشجویان، درجه‌داران، دانش‌آموزان، کارمندان و سربازان فقط از یک نوع جیره غذائی استفاده خواهند نمود جیره غذائی کلیه پرسنل جمعی موسسات شبانه‌روزی ارتش مطابق برنامه غذائی استاندارد دانشجوئی و به ماخذ ماهیانه سه هزار ریال طبخ خواهد شد.

عوامل ضدانقلاب بسوی پاسداران مشهد نارنجک پرتاب کردند

مشهد ـ خبرنگار اطلاعات

گروهی ناشناس که گفته میشود از عمال ساواک بوده‌اند بیمه شب به ماموران کمیته انقلاب مشهد مستقر در محل اداره سابق ساواک این شهر حمله کردند.

مهاجمین بسوی پاسداران نارنجک پرتاب کردند که خوشبختانه منفجر نشد و سپس به تیراندازی پرداختند.

در نتیجه تیراندازی عوامل ضد انقلاب، درگیری بین دو گروه رخ‌داد و شلیک گلوله به صورت پراکنده برای مدتی ادامه یافت.

خوشبختانه دراین حادثه به هیچیک از پاسداران آسیبی برای شناسائی و دستگیری نرسید و آنها موفق به دفع مهاجمین شدند.

عاملان حادثه دیشب تحقیقات ادامه دارد.

اجتماع شورانگیز کارگران مؤسسه اطلاعات

★ **اقدامات یک ماهه شورایعالی نظارت بر امور موسسه اطلاعات موردتائید عموم کارگران قرار گرفت**

صبح امروز، بدعوت کمیته کارگری موسسه اطلاعات (ایرانچاپ) اجتماعی باحضور کلیه کارگران موسسه اطلاعات و شرکت ایرانچاپ درسالن اجتماعات موسسه تشکیل شد

در این اجتماع، آقای رضاتیموری نماینده کارگران وعضو کمیته، گزارشی درباره اقدامات یکماهه شورایعالی نظارت بر امور موسسه اطلاعات و شرکت ایرانچاپ به کارگران داد که مورد تائید کلیه کارگران قرار گرفت. آنگاه آقای چراغچیان، یکی ازاعضای کمیته، ضمن اشاره به خط مشی روزنامه درجهت انقلاب اسلامی ایران صحبت کرد و بدنبال آن آقای قدرت‌اله رئیسی عضو دیگر کمیته، درباره لزوم تشدید فعالیت کارگران در جهت جنبش اسلامی ایران مطالبی بیان داشت و نظر کارگران را درباره فعالیتهای یکماهه شورایعالی نظارت بر امور موسسه جویا شد که کلیه کارگران حاضر در این اجتماع، بطور یکپارچه اقدامات شورایعالی را تائید کردند.

در پایان محمدعلی سفری دبیر شورایعالی نظارت بر امور موسسه اطلاعات ضمن سخنان پرشوری با اشاره به امر امام خمینی درمورد لزوم پاکسازی مطبوعات، از دولت خواست که شورایعالی نظارت بر امور موسسه اطلاعات را درجهت احقاق حقوق مسلم همه کارگران، کارمندان و اعضای تحریری موسسه اطلاعات یاری کند.

این اجتماع با ابراز احساسات کلیه کارگران در میان شعارهای «درود برخمینی بتشکن» و «کارگر پیروز است» خاتمه یافت.

چهارشنبه‌سوری بی‌سروصدا

بی سرو صداترین چهارشنبه سوری سال های اخیر و نخستین چهارشنبه سوری سال آزادی دیشب سپری شد.

تهرانی‌ها و ساکنان دیگر شهرهای دور و نزدیک کشور، به پاس احترام به شهدای بخون خفته وطن که نهال آزادی را آبیاری کرده و انقلاب را بثمر رسانده‌اند، مراسم چهارشنبه سوری را برگزار نکردند.

ستوان وثوقی عامل کشتار مبارزان شمیرانات بود

شمیران ـ ستوان منوچهر وثوقی که به حکم دادگاه انقلاب اسلامی سحرگاه دیروز «تیرباران» شد، یکی از عاملان کشتار مردم مبارز شمیرانات بود.

ستوان وثوقی علاوه بر کشتار مردم، خودسر پرستی گروهی چماق‌بدست را که به مغازه و مردم حمله میکردند، بعهده داشت.

وی هنگام ترک‌شاه سابق از ایران، درخیابان نیاوران بسوی مردم تیراندازی کرد و طی آن جوانی بنام تقی رفعت را شهید و دهها نفر را مجروح کرد و مرتبا به سربازان دستور تیراندازی بسوی مردم میداد.

ستوان وثوقی اولین کسی بود که با اعلام حکومت نظامی چندین نفر وازجمله دوجوان بنامهای سعید بسمیر نوری را در شمیرانات شهید کرد و حتی صاحب یک چلوکبابی را در نیاوران در مقابل مردم بشدت کتک زد و مجروح ساخت.

وی سرانجام توسط پاسداران انقلاب شناسایی و پس از دستگیری تحویل کمیته امام خمینی شد و سحرگاه دیروز به جوخه آتش سپرده شد.

مجالس ترحیم

رحلت تاثرآور مرحوم **آقا سید علیمحمد کشاورز** داماد اینجانب موجب تاسف است مجلس ترحیم مردانه ازساعت ۳ الی ۵ بعداز ظهر جمعه در مسجد ارک منعقد است خداوند ایشان را غریق رحمت فرماید. **سید مرتضی پسندیده خمینی**

بااندوه فراوان درگذشت مرحوم مغفور **مهندس علیمحمد کشاورز** را باطلاع میرساند مجلس ترحیم مردانه ازساعت ۳ الی ۵ بعد ازظهر جمعه ۱۳۵۷/۱۲/۲۵ در مسجد ارک و همزمان مجلس زنانه در منزل آن مرحوم خیابان شمیران کوچه بوستان پلاک ۱۴ منعقد می‌گردد.

خانواده‌های کشاورز و خانواده های وابسته:

بازگشت همه بسوی خداست

بانهایت تاسف و تالم درگذشت مادر بزرگوارمان بانو **صغری معین خوشدونی** همسر مرحوم عبدالحسین عندلیبی را به‌اطلاع اقوام و آشنایان می‌رساند.

مجلس ترحیم زنانه و مردانه در روز پنجشنبه ۲۴ اسفند از ساعت ۳ تا ۵ بعد از ظهر در منزل آن مرحوم واقع در نجریش خیابان نیاوران پلاک ۲۰۲ جنب کوچه اردلان روبروی سفارت ژاپن برگزار خواهد شد.

پروین‌دخت عندلیبی، پریچهر عندلیبی، پریوش عندلیبی، پوران عندلیبی، میناعندلیبی،

محمدکمونه، جمشیدصادقپور، محمد حسن (شاپور) خطیبی.

خانواده‌های: عندلیبی، معین، خوشدونی، رضی‌سلطانی، کمونه، صادقپور، خطیبی، آشنایی، خلیلی، فرودی، سوداگر، رسولی، پیشوا، خوانساری، صداقت، امینی، قزلباش، پورقبادی، بنایی.

بانهایت تاسف و تالم درگذشت حسین حبیبی را باطلاع بستگان و دوستان میرساند. مجلس ترحیم زنانه و مردانه آنمرحوم روز پنجشنبه ۲۴ اسفند از ساعت ۳ تا ۵ بعداز ظهر در مسجد امام حسن مجتبی (ع) در خیابان مرتضوی بین خوش وقصرالدشت منعقد می‌باشد. **خانواده حبیبی و وابسته**

هوالباقی

با نهایت تاسف ضایعه مولمه درگذشت بانو **عالمتاج مشعوف** (همسر محمد رضا درخشان دفتریار دفترخانه ۹۸) راباطلاع بستگان و دوستان می‌رسانیم، مجلس ختم آنمرحومه روز پنجشنبه ۱۳۵۷/۱۲/۲۴ از ساعت ۳ الی ۵ بعد از ظهر در مسجد حضرت ابوالفضل واقع در خیابان تاج نبش خیابان کوکب برگزار می‌گردد.

محمد رضا ـ آذر ـ مسعود و سعید درخشان ـ خانواده‌های: درخشان ـ نژاد معصوم ـ رزم‌آهنگ ـ مشعوف ـ آذر شاهین ـ تمنا ـ وثیق تهرانی ـ نائینزاده ـ صفاوردی ـ وثوق افشار ـ رشاد ـ صادق ـ عاطفی ـ مختاری ـ منصوریان ـ شفاهی ـ اخدری.

هوالباقی

بانهایت تاسف درگذشت شادروان آقای **حاج استاد علی‌اکبر حاجی‌بابائی** بزرگ خاندان حاجی‌بابائی را در میبدیزد باطلاع خویشان و دوستان میرساند، مجلس ترحیم زنانه و مردانه آن مرحوم روز جمعه بیست و پنجم اسفند از ساعت ۳ تا ۵ بعدازظهر در مسجد حضرت ابوالفضل واقع در خیابان تاج جنب خیابان کوکب منعقد میباشد حضور دوستان عزیز باعث تسلی بازماندگان آن مرحوم میباشد.

خانواده‌های: حاجی بابائی ـ معمارزاده ـ محمدعلی ملائی ـ هادی ملائی ـ علیرضا زارع ـ حاج محمد زارع.

بدینوسیله درگذشت مرحومه **بانو محترم مومن‌رضائی** متعلقه مرحوم زین‌العابدین مومن رضائی مادر خانم حاج حسین صمیم را به‌اطلاع دوستان و آشنایان میرساند مجلس ترحیم آن مرحومه روز پنجشنبه ۱۳۵۷/۱۲/۲۴ در ساعت ۵ الی ۷ بعدازظهر درمسجدارک برگزار می‌شود.

حاج اسماعیل صمیم، حاج حسین‌صمیم، محمدمهاجری آذر، علی مهاجری آذر، عباس پارسامنش وکیل دادگستری، دکتر علی امامی، احمد اوجی، اصغر مائی، اصغر بهنیا، علی صمیم، محسن صمیم.

درگذشت همسر محترمه مجاهد نستوه حضرت آیت‌الله‌العظمی طالقانی را به پیشگاه حضرتش تسلیت عرض نموده و بدین‌مناسبت مجلس ترحیمی در روز پنجشنبه ۲۴ اسفند از ساعت ۱۵ تا ۱۷ در مسجد امام رضا (ع) واقع در منطقه هفت چنار خیابان تیموری برگزار می‌گردد.

جوسنائیهای مقیم طالقان و مرکز

بجهت درگذشت همسر علامه شهید و مجاهد کبیر حضرت آیت‌الله‌العظمی حاج سید محمود طالقانی مجلس ختمی مخصوص آقایان در مسجد حضرت رسول اکرم (ص) خیابان نواب چهارراه اناری از ساعت ۳ تا ۵ بعد ازظهر روز پنجشنبه ۱۳۵۷/۱۲/۲۴ منعقد میباشد. **اهالی کوچ طالقان**

باکمال تاسف درگذشت همسر آیت‌الله طالقانی مجاهد نستوه را باطلاع میرساند مجلس ختم آن مرحومه روز پنجشنبه ۲۴ اسفند در مسجد سراج‌الملک واقع در خیابان امیرکبیر منعقد است.

کسبه خیابان امیرکبیر

بمناسبت درگذشت همسر مجاهد کبیر حضرت آیت‌الله طالقانی مجلس یادبودی در روز پنجشنبه ۱۳۵۷/۱۲/۲۴ از ساعت ۳ الی ۵ بعدازظهر در حسینیه طرشت برگزار میشود.

الاحقر حجت‌الاسلام هاشمی

با نهایت تاثر و تاسف درگذشت شادروان **حاجیه ایران نواحی** همسر حاج علی اصغر صمیمی راباطلاع کلیه آشنایان و دوستان می‌رساند. مجلس ختم مردانه آن مرحومه روز پنجشنبه ۱۳۵۷/۱۲/۲۴ از ساعت ۳ تا ۵ بعداز ظهر در مسجد حاج حسن واقع در خیابان حنیفنژاد (شاهپور سابق) و مجلس ختم زنانه درهمانروز و همان ساعت درمنزل آنمرحومه واقع در گذرمستوفی ـ کوچه شرکت پلاکهای ۳ و ۲۵ برگزار می‌گردد.

خانواده‌های: نواحی، صمیمی، حقیقتطلب، دعاگو، بثربدوست، اخوان حیدری، عبدی، سلطانی، سلامی، رایکا، سروقدی، لاهوت، مرادی، غفوری، وحیدی، نواب شیخ الاسلام، محمدی، آهن‌سازان، شریف رازی، صولتی، نازجو و خانواده‌های وابسته ...

باکمال تاسف و تاثر فوت نابهنگام **نصرت‌الله‌فتا** همسر پدر وبرادر عزیزمان را باطلاع اقوام و دوستان میرساند مجلس ترحیم فقید سعید روز جمعه ۲۵ اسفند از ساعت سه تا پنج بعدازظهر در مسجد محمدیه واقع در خیابان سپه خیابان باستیون برقرار می‌باشد. ضمنا مجلس ختم زنانه در همان مسجد ودر ساعات فوق برقرار خواهد بود.

خانواده های ـ فتا، عمران، کاظمی کردستانی، طباطبائی، مهرنیا، شاکری، شانکی، سعیدی ثابت، رمضانی، اصفهانی، پاکدل، سطوت، یحوی، تاجی، ناظمی، محجوب، ملک‌خسروی، سهراب‌لالی، پولادی، درزیان، گیتی‌نما.

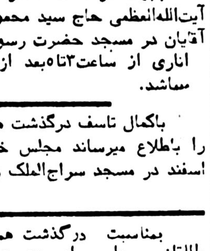

شهادت دعوتی است درهمه عصرها برای همه نسل ها حبیب عزیز، بیاد تو وبیاد تمام شهدا، مجلس تذکری درروز پنجشنبه ۱۳۵۷/۱۲/۲۴ از ساعت ۴ الی ۶ بعدازظهر درحسینیه سرآسیاب‌کن منعقد می‌گردد.

از عموم دعوت می شود به شادی ارواح شهیدان گردهم آئیم.

پدرت، محمد کارساز و برادرانت جواد و سعید کارساز، خانواده‌های: خاکباز، حسینی قربان، طاهری، یگانه، حاج‌آقا محمد، حصارکی، بزرگی، عباسی، محبعلی، روستائی، خدابنده‌لو، حقیقتفر، علینقی، طالب، فتاحی، یوسفی، زارع، باقری، اهالی کن.

حبیب عزیز شهادتت مبارک.

مادر کنار پدرت محمد کارساز و خانواده تو درساعت ۴ الی ۶ بعداز ظهر روز پنجشنبه ۱۳۵۷/۱۲/۲۴ در حسینیه سرآسیاب کن یادت را گرامی می‌داریم.

خانواده های: خاکباز، حسینی، قربان، طاهری، حصارکی، فاطمی، بهادری، حجتی، حدادی.

شهید قلب تاریخ است

بمناسبت شهادت **آقای ابوالقاسم مقدم‌غفاری** ضمن انجام وظیفه در بندر اسلام (بندرشاه) مجلس ترحیمی از ساعت ۲٫۵ تا ۵ بعداز ظهر چهارشنبه ۲۳ اسفند (امروز) در مسجد امیرالمومنین واقع در خیابان امیرآباد جنوبی اوائل نصرت‌غربی برپاست امید است که دوستان و آشنایان با حضور خودروح آنمرحوم را شاد فرمایند.

خانواده های: مقدم غفاری، رفعتی، واحدالی، فراسیون، خان‌فرشچی، خان‌بصیری، شاهین، مفتاح، کارمند، مالکی، کاظمی، کلهر، میرآفتاب.

باتاسف درگذشت مرحوم **آقای آرنولد فرناندیس** راباستحضار میرساند مجلس یادبود روز پنجشنبه ۱۳۵۷/۱۲/۲۴ از ساعت ۱۵ـ۱۸ در منزل شخصی آنمرحوم در خیابان روزولت کوی واحدی پلاک ۱۱۰ برقرار میباشد.

فرحمهاجر ـ آوانو ـ الکشاور و آرکانجل فرناندیس ـ تاج‌الملک مهاجر ـ ناهید توحیدی ـ ناصر مظفری و خانواده‌های مهاجر ـ مظفری ـ توحیدی.

انالله و انااليه راجعون

باکمال تاسف و تاثر فوت مرحوم **لطف‌الله غزنوی** رابه اطلاع کلیه بستگان و آشنایان میرساند مجلس ترحیم زنانه و مردانه آن مرحوم روز جمعه ۱۳۵۷/۱۲/۲۵ از ساعت یک الی سه بعداز ظهر در مسجد فخرالدوله دروازه شمیران برگزار خواهد شد.

خانواده های: غزنوی، پورمسعود، نایبی، خزاعی‌نژاد، آقامیر، کمال، تمدن‌نژاد، ذوارهای، مهبد، رحیمی، تقوی، برمحبر جزایری، شعاع‌منش، آذربار، رازجویان، احمدزاده و حدائق.

با اندوه فراوان درگذشت شادروان **ناخدایکم مهندس محمد علی احتسابیان** همسر و پدر عزیزمان را باطلاع بستگان و آشنایان می‌رساند، مجلس یادبود آن روانشاد از ساعت ۲ تا ۴ بعداز ظهر روز جمعه ۱۳۵۷/۱۲/۲۵ در منزل آن فقید واقع در نیاوران خیابان کامرانیه دست راست کوچه دوم پلاک ۱ برگزار خواهد شد.

شمسی، دکتر رضا، دکتر فرهاد، شیرین و شیفته احتسابیان.

خوشا آنانکه باعزت دراین خاک
چو خورشیدی درخشیدند و رفتند
خوشا آنان که بذر آدمیت
دراین ویرانه پاشیدند و رفتند

پدر بزرگوار همسر عزیز وارجمندم، شادروان ناخدایکم **مهندس محمد علی احتسابیان** که آئینه آزادگی و کمال بود به‌هستی پیوست، یاد صفا و محبت های آن بزرگوار همیشه درقلبم خواهد بود. روانش شاد. **علی محسنی**

باکمال تاسف وتاثر درگذشت فقید سعید شادروان ناخدا یکم **مهندس محمد علی احتسابیان** را به‌آگاهی میرساند، مجلس یادبود آن روانشاد از ساعت ۲ تا ۴ روز جمعه ۱۳۵۷/۱۲/۲۵ درمنزل آن فقید واقع در نیاوران، خیابان کامرانیه دست راست کوچه دوم پلاک ۱ برگزار خواهد شد.

خانواده های: متقی، احتسابیان، ودیعت، محسنی، لوشین، محسنی‌اردهالی، فاضل، فرید، وهدائی، نبوی، رحمتی، سعیدی، حاج‌اشرفی، پایا، سجادیان، دادگستر، لولاچی، مهدویان، فکور، نجم‌آبادی، ژله، شریفی.

یادبود

روز ۲۶ اسفند را که دو سال از مرگ جانگداز همسر و پدر عزیزمان مرحوم حسین اشرفی میگذرد گرامی میداریم و بمروان پاکش درود میفرستیم.

بدینوسیله باطلاع میرساند مراسم چهلم مرحومه **فاطمه سلطان انصاری** روز جمعه ۱۳۵۷/۱۲/۲۵ از ساعت ۳ الی ۵ بعداز ظهر در بهشت معصومه قم مقبره شماره ۴۰ برگزار می گردد.

محسن رضائی، جعفر انصاری محلاتی، عطاءاله موسوی محلاتی، عزت‌اله رضائی.

فضل‌الله‌المجاهدین علی‌القاعدین اجرا عظیما

هرگز نمیرد آنکه دلش زنده شد بعشق

ثبت‌است برجریده‌عالم‌دوام‌ما

بمناسبت آغاز هشتمین‌سالروز شهادت دومین شهید سازمان مجاهدین خلق ایران **سیدمحمد رضا میر محمد صادق**، مراسمی جهت بزرگداشت این شهیدراه حق و آزادی از طرف خانواده ویاران او برگزار میشود. بهمین منظور از کلیه خانواده های شهدا و علاقمندان دعوت میشود کهدراین مجلس‌حضور بهمرسانند.

آدرس: خیابان ری ـ کوچه دردار شرقی ـ مسجد صاحب‌الزمان (مجلس زنانه جنب مسجد) تاریخ برگزاری مراسم، روز پنجشنبه ۱۳۵۷/۱۲/۲۴ ساعت ۳ بعدازظهر. **خانواده میر محمد صادق**

بمناسبت درگذشت سلالة‌السادات جناب **آقای حاج سید علی فاطمی صدر** مجلس یادبودی ازساعت ۳ تا ۵ بعد از ظهر پنجشنبه ۲۴ اسفند در دارالسلام شهرستان قم برگزار می‌شود. **خاندان فاطمی صدر**

فراموش نمیشود

روز پنجشنبه مورخ ۱۳۵۷/۱۲/۲۴ مصادف استحا دومین سالگرد مرحوم **حاج محرمعلی ایرانی** انسانی نوع‌دوست و پرعاطفه و مومن و زحمتکش یادش گرامی است که هزینه مراسم در امور خیریه صرف خواهد شد.

از طرف خانواده های ایرانی و بستگان

شهید قلب تاریخ است

اینک که به برکت بهار آزادی مزار شهیدان مانند لاله خونین شکوفا شده است، مزارمبارز شهید وحید افراخته را پس از گذشت بیش از سه سال یافتیم.

خویشان و دوستان روز پنجشنبه ۱۳۵۷/۱۲/۲۴ ساعت ۱۵ برمزار وی یادش را گرامی می‌دارند.

قطعه ۳۹ ردیف ۱۵ شماره ۷ **خانواده افراخته**

سرور نازنین، معلم مکتب دیانت و تقوی، **حاج‌سیدعلی فاطمی‌صدر**

پنج‌روز از پرپرشدن نابهنگام ارزشمند وجودت گذشت، ولی شمیم عطرآگین خیالت هرلحظه فضای بیکران یادگارهایت را رنگین‌تر میسازد.

با رفتن‌تو، پرنده نیکبختی ما، راهی دیار های تیرمواندوه گردید. چه دردناک است پذیرش فقدان تو، هرچند نهالهائی بادستهای مردانه و بخشنده‌ات به‌بعد بینهایت کاشتی درجاودان نگهداشتن نام بزرگ تو میکوشد.

فردا همراه با انبوه دوستدارانت برمزارت خواهم آمد تاخاک تشنه دربرگیرنده‌ات را سرشک سیراب کنم.

سید محسن حسینی ـ اخبار رادیو

بمناسبت چهلمین روز درگذشت مرحومه **اعتمادا'ه'وکاسکوئی (اعتمادیه)** هزینه مراسم به‌امور خیریه اختصاص داده شد. ضمنا از کلیه سروران گرام که حضورا یاکتبا یاتلفنا ابراز همدردی فرمودند نهایت سپاسگزاریم. **خانواده اسکوئی**

تسلیت

مجاهد کبیر حضرت آیت‌الله‌طالقانی

درگذشت همسر مجاهدتان را تسلیت عرض مینمائیم.

کارکنان مالی ونیحسابی شرکت توانیر

حضرت آیت‌الله العظمی طالقانی

مصیبت جانکاه وارده را به‌آن مجاهد کبیر و افتخار ایران با تواضع خلوص تسلیت میگوئیم.

علی‌بالاتاج‌الدینی طالقانی و برادران

آقای سید جلال میراحسان

شهادت مجاهد سید امیرمیراحسان برادر گرامیتان راتسلیت گفته و در سوک عزیز ازدست رفته خود را باشما وخانواده محترمتان شریک میدانیم. **همکاران شما در شرکت سابیر**

آقای مالک مطلبزاده

شهادت مجاهد علی مطلبزاده فرزند گرامی شما راتسلیت گفته و در سوک عزیز از دست رفته خود راباشما و خانواده محترمتان شریک می‌دانیم. **همکاران‌شما درشرکت سابیر**

جناب آقای نادر اخوان حیدری سردبیر محترم

مصیبت‌وارده را به جنابعالی و خانواده محترمتان‌تسلیت عرض نموده ومارائیز در غم خود شریک بدانید.

جلدی، علائی، نیکو، شایق، خوش‌نقش، دستوم، فاروقی، عارفی.

محضر مبارک حضرت آیت‌الله‌العظمی طالقانی دامت‌برکاته

درگذشت بانو طالقانی همسر آن مجاهد فقید را از صمیم قلب بحضرت عالی وخانواده وملت اسلام تسلیت عرض نموده و از خداوند متعال نصرت و پیروزی ملت اسلام را مسئلت‌مینمائیم.

انجمن اسلامی فخرامید

آقای عبدالرحیم زبیری

بانهایت تاسف مصیبت وارده را بشما و آن خانواده محترم تسلیت عرض مینماید.

شرکت سهامی خوراک (سازمان فروش وتبلیغات داروئی)

همکار محترم آقای مهندس قیدی

با کمال تاسف شهادت مرحوم آقای قیدی نژاد رابجنابعالی وخاندان محترم تسلیت عرض مینماید. **گروه صنعتی مینو**

جناب آقای حاج حسین مسگرزاده وسرکار علیه خانم فتانه احمدزاده

ضمن آنکه خودرا شریک دردوغم حادثه مولمه میدانیم باقلبی آکنده از تالم و تاثر مصیبت وارده را صمیمانه تسلیت عرض می‌نمائیم **پین کاشانی ـ مهدی کاشانی ـ فاطمه مسگرزاده**

مجاهد کبیر حضرت آیت... طالقانی

فقدان اسف انگیز همسر گرامیتان را بحضور محترم و خاندان جلیل تسلیت میگوئیم.

حاج سید محمود ـ سید میرزا ـ سید غنی ـ سیدمجتبی ـ سید عباس قاضی میرسعید.

جناب آقای مهندس علی شیدائی

ضمن ابراز همدردی وتاسف فراوان مصیبت وارده رابه آن جناب وخاندان محترم را صمیمانه تسلیت میگوئیم.

بندر عباس ـ مهندس مظلوم ـ مهندس یزدانی ـ شهرام سمندری ـ علوی مقدم.

مجالس وعظ و سوگواری

بسمه تعالی

از شب چهارشنبه ۱۳۵۷/۱۲/۲۲ بعد از نماز مغرب و عشاء چند شب جناب آقای دک

اطلاعات

بنیانگذار: عباس مسعودی
صاحب امتیاز و مدیر: فرهاد مسعودی
سال پنجاه و سوم
محل اداره: خیابان خیام ـ ساختمان اطلاعات
تلکس ۲۱۲۳۳۶ـ تلگرافی: اطلاعات ـ تهران
تلفن ۳۲۸۱

تقویم اطلاعات

ساعات شرعی
استخراج دکتر ریاضی کرمانی

چهارشنبه ـ بیست و سوم اسفندماه ۱۳۵۷
پانزدهم ربیع‌الثانی ۱۳۹۹ـ چهاردهم مارس ۱۹۷۹

اذان مغرب . . . . . ساعت ٦ و ۲۸ دقیقه
اذان صبح (فردا) . . . ساعت ٤ و ٤٥ دقیقه
طلوع آفتاب (فردا). . . ساعت ٦و ۱۳ دقیقه
ظهر شرعی (فردا). . ساعت ۱۲ و ۱۵ دقیقه
اذان مغرب (فردا) . .ساعت ٦و ۲۹ دقیقه

راه‌پیمائی بزرگ تهرانیها علیه امریکا

دیروز خیابانهای تهران شاهد یک تظاهرات ۳۰۰ هزار نفری بود که ازسوی دانشجویان مسلمان‌دانشگاه ها بعنوان‌اعتراض به‌دسیسه های آمریکا در خاورمیانه از جمله سفر کارتر به‌مصر و اسرائیل، اعزام ناوگان آمریکا به خلیج فارس و ارسال سلاحهای مدرن به عربستان سعودی و یمن شمالی ترتیب یافته بود .

تظاهرات که ساعت ۳ بعدازظهر دیروز ازدانشگاه تهران آغاز شد با راهپیمایی تا مقابل سفارت فلسطین و سفارت آمریکا و آتش زدن پرچمهای آمریکا و اسرائیل در ساعت ۷ به پایان‌رسید.

در ساعت یک بعد ازظهر دیروز گروههای مختلف تظاهرکنندگان با شعارهای گوناگون وارد دانشگاه تهران می‌شدند .

دانشجویان دانشکده افسری درحالی که‌تصویر بزرگی از امام خمینی را حمل می‌کردند با شعار « ما ارتش ایرانیم ـ ما پیرو قرآنیم ـ مستشارنمیخواهیم ـ استعمار نمی‌خواهیم» و «ما دانشجویان ملی ، رهبر ما خمینی» و این استشعار ارتش ـ مدافع زحمتکش» وارد دانشگاه شدند. در میان‌تظاهرکنندگان تصاویری از امام خمینی ، آیت‌الله طالقانی ، سعید محسن ، حنیفنژاد و بدیع‌زادگان سه عضو موسس سازمان مجاهدین خلق دیده می‌شد. شعارهای دیگری‌با متن «ای سادات، ای سادات ـ برگرد به سوی اعراب» «درود بر فلسطین ، نابود باد صهیونیسم»، «ازخاورمیانه، این کارتر بیگانه ، اخراج باید گردد» و «اسرائیل نابود است، فلسطین پیروز است» هردم از سوی‌جمعیت داده می‌شد .

سخنرانی هانی‌الحسن

هنگامی که هانی‌الحسن، رئیس دفتر نمایندگی‌سازمان آزادیبخش فلسطین درایران در جلوی مسجد دانشگاه ظاهر شد. انگشتان دست جمعیت به علامت پیروزی بالا رفت و جمعیت با گفتن تکبیر و شعارهای « درود بر فلسطین » به او خوشامد گفتند . هانی‌الحسن به سخنرانی پرداخت و گفت: «برای من کمال افتخاراست که افسانه به تحقق می پیوندد و شاه جنایتکار و دیکتاتور ایران سقوط می کند. شاهی که ملت ایرانو کلیه ملل شرق را به استضعاف کشانده بود. من امروز افتخار می‌کنم که در بین شما هستم تا از یک توطئه دیگر که علیه خلق های منطقه و مسلمانان‌چیده شده است سخن بگویم و آن توطئه کارتر است». هانی الحسن سپس از اهمیت انقلاب ایران سخن گفت و یادآوری‌کردکه‌قیام‌های ملت ایران همواره در منطقه‌اثر گذاشته است ازجمله زمانی که ملت ایران قیام خود را برعلیه طاغوت به رهبری دکتر مصدق‌آغاز کرددرمصر همقیام شروع شد وطاغوت مصر سقوط کرد و هنگامی که انقلاب ملت ایران به رهبری امام خمینی‌به‌پیروزی رسید مقاومت ملت مسلمان در جنوب لبنان افزایش یافت

هانی‌الحسن در ادامه صحبتهای خود افزود : «سرنوشت ما و شما همیشه به هم پیوسته بوده و ما دارای سرنوشت مشترکی هستیم. کارتر به این‌منطقه آمده تا علیه مردم توطئه کند ولی ما نباید اجازه بدهیم.» او گفت هزاران نفر درلبنان و سرزمینهای‌اشغالی دیروز دست به تظاهرات زده‌اند و از انقلاب ایران طرفداری کرده‌اند . هانی الحسن گفت : «ما دو ملت هستیم و یک‌امت، دو انقلاب دریک انقلاب، کارتر به فلسطین رفت و ناوگان آمریکا به آبهای خلیج آمد . ناوگان آمریکابه‌آبهای خلیج آمد تا اینکه در مقابل انقلاب ایران بایستد وکارتر به آنجا رفت تا در مقابل انقلاب ما بایستد . این ناوگان فقط برای نابودی انقلاب ایران به اینجا آمده است ما با شما پیمان یک انقلابی با انقلابی دیگر می‌بندیم و پیمان یک مومن با مومن دیگر تا هرچه در توان داریم برای پیروزی انقلاب بکوشیم

خنثی کردن توطئه‌ها

رئیس دفتر نمایندگی سازمان آزادیبخش فلسطین در تهران گفت : «باید همه توطئه‌هایی را که برای انقلابتان چیده می‌شودخنثی کنید، شما باید همه با هم یکدست باشید و افرادی را که می‌خواهند مشکلات داخلی ایجاد کنند به آنها توجه کنید و تا نابودی کامل امپریالیسم اتحاد خود را حفظ کنید.»

او در جای دیگر افزود: «هجوم کارتر به ایران عبارتست ازاختلافات‌داخلی، عبارتست از ایجادمشکلات داخلی، از ایجاد حرکات تجزیه طلبی و ایجاد تشتت و افتراق بین شما واینست ستون پنجمی که‌می‌خواهید بین شما فعالیت خود را آغاز کند.

هانی‌الحسن در پایان سخنان خود که با فریاد «ثوره ، ثوره حتی‌النصر» به معنای «انقلاب، انقلاب تا پیروزی» مردم به پایان‌رسید گفت : «دشمن شما ظاهر نیست ولی دشمن ما ظاهر است لازم است چشمان‌خود را کاملا باز کنید و بهوش باشید این انقلابی که شما به‌ثمررسانده‌اید و دیکتاتوری را نابود کرده‌اید دشمنان زیادی دارد .»

دانشجویان مسلمان دانشگاهها

پس‌از سخنرانی هانی‌الحسن، سازمان دانشجویان مسلمان دانشگاه ها در بیانیه‌ای اعلام کرد که ضمن اعلام‌همبستگی باخلق های مستضعف منطقه بخصوص خلق برادر فسطین، توطئه های آمریکا را بر علیه خلق های منطقه بخصوص جنبش آزادیبخش فلسطین را شدیدا محکوم نموده‌و همچنان با حفظ وحدت کلمه به‌رهبری قاطعانه امام خمینی تاکسس کلیه بندهای استعمارو محو آثار شوم بیگانه به مبارزه‌خود ادامه خواهند داد».

دانشجویان مسلمان دانشگاه تهران نیز در قطعنامه‌ای گفتند. پس‌ازآنکه جنبش خونین‌خلق قهرمان ایران که از رهبری سازش ناپذیر امام خمینی برخورداراست امپریالیزم را مجبور کرد بر اساس سیاست جدیدش‌یک عقب‌نشینی تاکتیکی انجام دهد ، همزمان باورود ناو هواپیمابر معروف آمریکا به‌منطقه اقیانوس هند ،کارتر نماینده سرمایه‌داری غارتگر آمریکا به‌خاورمیانه آمده‌است. کارتر آمده است تا پیوند خودرا با ژاندارم سر سپرده خود درمنطقه ودر راس همه اسرائیل ، مصر ، اردن ، عربستان سعودی مستحکم کند، کارتر آمده است تا در جهت اجرای توطئه های جدید امپریالیزم جهانی بر علیه خلق های ستم دیده ودر بندنلاش کند، اما اونمی‌داند که فرو ریختن دژدیکتاتوری وابسته به امپریالیزم در ایران نوید پیروزی برای تمام خلق ها و نشانه نابودی امپریالیزم در سراسر ایران است» .

راه‌پیمائی

تظاهر کنندگان پس از پایان سخنرانی ها در ۱۲ گروه‌از دانشگاه‌خارج‌شدند و درصفوف منظم درحالیکه سرود می ـ خواندندبسوی‌سفارت‌فلسطین رفتند .

تظاهر کنندگان درمیان راه می‌خواندند . «فلسطین ، فلسطین ،فلسطین، ای‌فلسطین، مابا‌هم متحدمی‌شویم، تابرکنیم ریشه استعمار ، درود ،درود درود، درود برعرفات .

در مقابل سفارت فلسطین آوای سرود ها در حالیکه اعضای دفتر نمایندگی سازمان آزادیبخش فلسطین برای‌تظاهر کنندگان دست تکان می‌دادند بالاگرفت.

دراین محل پرچم آمریکا و اسرائیل برفراز طبقه دوم‌دفتر نمایندگی فلسطین شعله‌ور شد. تظاهر کنندگان سپس به سوی سفارت آمریکا به حرکت درآمدند ودرمقابل سفارت آمریکا در حالی که شعارمی ـ دادند «مرگ برکارتر وسادات وبگین» یکبار دیگر پرچم های اسرائیل و آمریکا را آتش زدند.

تظاهر کنندگان درمقابل‌سفارت آمریکا پس‌از خوانده شدن قطعنامه پراکنده شدند.

قطعنامه پرسنل اسلامی نیروی هوائی

پرسنل اسلامی نیروی هوایی که در تظاهرات دیروز شرکت داشتندقطعنامه‌ای بشرح زیر صادر کردند :

اما توطئه های آشکار و پنهان امپریالیسم آمریکا رادر خاورمیانه و خلیج فارس محکوم میکنیمو پشتیبانی‌خود را از خلق های مستضعف جهان اعلام میداریم جان‌برکف آماده‌ایم تا به فرمان رهبری انقلاب «امام خمینی» جهت پیروزی خلق های محروم بپاخیزیم ، ما اشغال خلیج فارس راتحمل نخواهیم کرد».

قطعنامه اجتماع وراه‌پیمائی دیروز

قطعنامه دانشجویان مسلمان دانشگاه ها بمناسبت اعتراض بسفر توطئه‌آمیزکارتر بمنطقه خاورمیانه بمنظور تحمیل‌قرارداد ننگین صلح مصر و اسرائیل و همچنین افشای توطئه‌های ضد انقلابی امپریالیسم برعلیه انقلاب‌اسلامی ایران

ما دانشجویان مسلمان دانشگاه هامگام باخلق‌های مستضعف‌خاورمیانه وجهان وهمصدا بامردم مسلمان ومبارز ایران اعلام میداریم :

۱ـ تمامی کوشش های امپریالیزم امریکا در منطقه خاورمیانه بخصوص تلاش در جهت تحمیل قرارداد ننگین صلح مصرو اسرائیل واعزام ناوگان امریکا بمخلیج فارس وارسال سلاح‌های مدرن به عربستان سعودی ویمن شمالی را کمتهدید مستقیم خلق‌های عرب وفلسطین وایران میباشد بشدت محکوم نموده انقلاب رهائی بخش خود را دوش بدوش برادران عرب و فلسطینی خودو تاقطع کامل نفوذ امپریالیزم درمنطقه همچنان ادامه خواهد داد .

۲ـ صهیونیزم تجاوزگر اسرائیل به عنوان ژاندارم امریکا هدفی جز حفظ تسلط استعمارگران وایجاد شکاف در صفوف متحدخلق عرب نداشته و تهدیدی دائمی برای صلح، همبستگی وپیشرفت ملت هابمحساب می‌آید. ما این نقش تجاوزکارانه رابشدت محکوم می‌نمائیم.

۳ـ نقش توطئه آمیزو تسلیم طلبانه سادات در جهت جدا کردن مصر ازجبهه واحد اعراب و انعقاد پیمان جداگانه بااسرائیل خیانت آشکار بملت های خاورمیانه وبمنظور تضعیف وسرکوب مبارزات حق‌طلبانه خلق فلسطین و تمامی نهضت های آزادیبخش منطقه می‌باشد. ماضمن محکوم کردن این نقش خائنانه تلاش نیروهای انقلابی مصر رادر جهت سقوط سادات و همدستانش تائید و پشتیبانی می‌نمائیم.

٤ـ توطئه جنگ داخلی در لبنان و تحریک نیروهای ارتجاعی برعلیه شیعیان لبنان و آوارگان محکوم فلسطینی و سایر نیروهای مترقی راکه جز بمنظور در مضیقه گذاشتن‌و شکست نیروهای انقلابی و تسهیل توطئه های امپریالیستی هدفی ندارند محکوم کرده، خواهان بازگشت «امام موسی صدر» رهبر شیعیان لبنان و اعاده صلح و آرامش بکشور جنگ زده لبنان می‌باشیم.

٥ـ باتائید وحمایت کامل ازمبارزات خلق قهرمان‌فلسطین در جهت استقرار فلسطین در جهت استرداد موطن‌فلسطینی، سازمان آزادی بخش فلسطینی ، برهبری برادر «یاسرعرفات» را تنها نماینده خلق فلسطین می‌شناسیم.

٦ـ ماخواهان وحدت تمامی خلق‌های مستضعف منطقه وجهان در جهت مبارزه برعلیه امپریالیست های جهانی‌بوده همبستگی وهمگامی خود را بکلیه نهضت های رهائی بخش اعلام می‌داریم .

۷ـ بااعتقاد برهبری قاطعانه وسازش ناپذیر امام‌خمینی وبابهره‌گیری از رهنمود های ایشان وتایید جمهوری‌اسلامی تاتشکیل جامعه بی‌طبقه توحیدی مبارزات خودرا مصرانه ادامه خواهیم داد .

۸ـ ضمن پشتیبانی و تایید مواضع ضدامپریالیستی دولت موقت ازجمله خروج از پیمان ضد خلقی سنتو ولغو قراردادهای کنسرسیوم کلیه توطئه های ضد انقلابی را تحت هریوشش وعنوان کیه‌منظور تضعیف دولت وایجاد تشنج و بحران ونهایتا شکست انقلاب صورت می‌پذیرد قویا محکوم کرده دربرابر هرگونه عمل تفرقه افکنانه وفرصت طلبانه کیه‌صه د امپریالیزم وارتجاع داخلی می‌باشد باتمام قدرت ایستادگی و افشاگری خواهیم کرد.

سازمان دانشجویان مسلمان ـ ۲۲.۱۲.۱۳۵۷

پاسخ کمیته انقلاب اسلامی رفسنجان درباره علت اعدام «محمود رئیسی»

بسمه تعالی

پس از اینکه چند اعدام انقلابی توسط گروههای‌مسلح مسلمان (چریکهای فدائی اسلام ـ گروه توحیدی محمد) دررفسنجان انجام شدشهربانی و ژاندارمری شهر را رها کردند. درست در تاریخ ۱۵ دیماه‌بود که مردم شهربرهبری روحانیون مبارز خود امنیت شهر را بعهده گرفتند و همه اموراعم از انتظامی ، قضائی، شهرداری و . . . بوسیله خود مردم اداره می شد . عده‌ای‌از جوانان شهر بعنوان مامورین‌انتظامی اسلامی‌مشغول کار شدند . آنها در بیانیه خود در حضور هزاران نفر از مردم شهر در مسجد جامع اعلام داشتند که از هم اکنون هر اتفاقی از دزدی هتک ناموس قتل و ادم‌کشی و تصادف و . . در شهر اتفاق بیافتدمسئولیت رسیدگی آن‌با ماخواهد بود. مردم هم آنها راتایید نمودند واز آن تاریخ قرارگاه انتظامات، محل‌بررسی خواسته ها و شکایات مردم شد آنها کاملا مراقب اوضاع بودند و بوسیله گشتی های سواره و پیاده خود از شهر حفاظت میکردند و شهرمانی‌و ژاندارمری جز حفاظت ازمقر خود هیچ کاری از دستشان ساختنبودروز ها گذشت‌شاه رفت امام به ایران بازگشت بازرگان‌نخست وزیر شد اکثر شهرهابوسیله خود مردم‌اداره میشد . روز ۲۱ بهمن بودکه گشتی های‌انتظامات متوجه شدند که آژیر بانک بازرگانی بصدا درآمده است اطلاع پیدا کردند بانک بوسیله دوجوان مسلح نقاب زده سرقت شده است به همراه مردم به‌تعقیب آنها پرداختند یکی از سارقین (محمود رئیسی) در بانکگفته بود ما این پول را برای نابودی رژیم مصرف می کنیم اما مردم اورا تعقیب میکردند زیرا انتظار نداشتند در چنین موقعیتی که همه امور شهر بدست خودشان اداره میشود یک انقلابی باهدف چنین‌کاری راانجام‌دهدزیرا هممقدراتشان بدست خودشان بود و امام نیز هرگونه هرج ومرج و حمله به بانکها و موسسات دولتی‌و انتقامجوئی را محکوم کرده‌بود سرانجام مردم موفق میشوند موتور حامل رئیسی ورفیقش را متوقف کنند که دوستش فرار میکند رئیسی اسلحه‌اش را بطرف مردم می گیردو به نخعی که جلوتر از همه بطرف او درحرکت بوده میگوید جلو نیائید و گرنه شلیک میکنم مهدی نخعی می گوید من مامور انتظامات‌هستم و بایدانجام وظیفه کنم رئیسی بطرف‌او شلیک‌میکند نخعی‌مورد اصابت گلوله قرار میگیرد ، مردم باآجر بطرف او حملمی کنندو محمود رئیسی به زمین میخورد که توسط مردم و مامورین‌انتظامات به بیمارستان برده میشود همه این حرفها را محمود در بازجوئی اقرار کرده است او میگفت من مسلمانم و معتقد به نهضت اسلامی آیت‌الله خمینی هیچ حرفی دال براینکه معتقد به مبانی فکری مارکسیسم لنینیسم باشدبزبان نیاورد و درطول مدت‌بازداشت مرتبا نمازش را میخواند . از او سئوال شد پول برای چه میخواستی جواب داد برای اینکه اسلحه بخرم و بین مردم تقسیم کنم گفته شد شما که چندین ماه است دراین شهرهستیدخودتان گفتید در راهپیمائیها شرکت میکردید و از همه چیز شهر باطلاع بودید میدانستید که نظام شهر در دست روحانیت ومردم است وهمه ادارات و موسسات دولتی وبانک ها تابع ودر پناه نظام اسلامی ومردمندو نظام طاغوتی رخت بربسته است امنیت بوسیله خودمردم‌برقرار شد وهرگونه هرج ومرج در این شرائط به نفع طاغوتو خواستطاغوت استچرا دست بسرقت‌مسلحانه زده‌ای ووقتی دیدی مردم تو را تعقیب میکنند و نه پلیسو نیروهای مسلح و نخعی بمتو گفت من از انتظامات اسلامی هستم چرا تسلیم نشدی و بسوی این ملت بیدفاع که سالهاست‌زیر یوغ استبدادبسر میبرند آتش گشودی رئیسی بفکر فرو رفت و مدت زیادی سکوت کرد گفت من تقصیر ندارم دوستم نادرمرا تحریک کرده استبررسی پرونده چند روز به طول انجامید دادگاه اسلامی‌سرقت و قیام مسلحانه را که برعلیه نظام اسلامی و مردمی انجام شده بود کمحکم اسلامی‌آن اعدام استمسکوت گذاشت رئیسی را بجرم قتل عمد طبق شهود عینی و اقرار خودش به اعدام محکوم کرد وبه خانواده مقتول گفته شد اینک شما واین قاتل شماسه اختیار دارید ۱ـعفو ۲ـخونبها ۳ـ اجرای حکم دادگاه حقوق اجتماعی که مردم دارند بعدا بررسی میکندوخانواده مقتول (مهدی نخعی)قصاص‌رابرگزید.

پاسخ به سئوالات

نویسنده مقاله گفته بود بدون محاکمه و بازجوئی اعدام شده و فقط حکم را به موقع اجرا به او گفته‌اندواین دروغی کاملا محض استزیرا او در فاصله ۱۷ روز کرارا مورد بازجوئی قرار گرفتهو محاکمه شده است کمپروندهها و شهود عینی موجوداست.

پاسخ سئوال اول ـ ملت برادادگاه انقلاب اسلامی رفسنجان طبق گواهی شهود عینی و اقرار ثابت شد که محمود رئیسی قتل عمد انجام داده و اگر بجای او هر یک از این افراد ملت ولو اینکه ابوذر هم باشد محکوم به‌اعدام است و اگر محمود رئیسی قتل عمد هم انجام نداده بود از نظر دادگاه اسلامی قابل گذشت نبود زیراقیام مسلحانه در شهری که نظام مردمی و اسلامی حکمفرست قیام علیه مردم و کمک به دشمنان مردم است .

پاسخ سئوال دوم ـ عمل محمود بدون شک یک عمل ضد انقلابی بود زیرا او که خود را مسلمان و طرفدار نهضت رهبر انقلاب معرفی میکرد برخلاف دستور رهبربا آگاهی کامل دست به قیام مسلحانه زد او بر علیه نظام مردمی بپاخاسته بود .

پاسخ سئوال سوم ـ فرق دادگاه اسلامی و دادگاه فرمایشی رژیم اینست که در صورت پیروزی رژیم به آقای رئیسی و دوستش جایزه میدادند زیراطاغوتمیخواست که در اینگونه شهرها که نظام اسلامی بر آنها حکومتمیکند هرج و مرج و نا امنی باشد تاثابت کند مردم قادر به حفظ منطقه خود نیستند و ناچار شوند دست نیاز بطرف پلیس و مامورین طاغوتی دراز کنند اگر رژیم پیروز میشد همه انقلابیونی که شهر را اداره میکردند به شکنجهگاه میبردو اعدام میکرد اما دادگاه‌اسلامی موظف است از حقوق فرد، و اجتماعی مردم دفاع کند .

پاسخ سئوال چهارم بر هر منصفی روشن است .

پاسخ سئوال پنجم ـ دادگاه اسلامی هیچگونه تشریفاتی که حکومت طاغوتی برای رسیدگی به جرائم ترتیب داده بود ندارد همینکه بر اعضاء دادگاه اسلامی متهم طبق بینه و شهود عینی و اقرارمحکوم محکوم شد بدون وقفه حکم صادر میشود و این صاحب خون است که مختار استبا متهم چگونه رفتار کند .

از مطالب فوق‌الذکربر خلق ایران این مطلب روشن است که چگونه ضد انقلاب مطالب را برخلاف حقیقت جلوه داده و افکار عمومی را منحرف میسازد و بعد اشک تمساح میریزد . ملت ایران فریب این بهانه جوئی ها و توطئه‌ها را نخواهد خوردو هر توطئه‌ای را که علیه انقلاب اسلامی صورت گیرد سخت سرکوب میکند .

دادگاه انقلاب اسلامی رفسنجان .

دستخط آیت‌الله العظمی شریعتمداری

اساسنامه حزب جمهوری اسلامی خلق ایران مورد تأیید است

حضرت آیت‌الله العظمی شریعتمداری‌بموجب دستخطی در پاسخ به نظر خواهی هیات موسس حزب جمهوری اسلامی خلق مسلمان ایران شرکت در احزاب اسلامی را یک وظیفه اسلامی و ملی‌اعلام کردند . (متن اساسنامه این حزب‌درشماره دیروز روزنامه اطلاعات چاپ‌شد).

نامه هیات موسس حزب جمهوری اسلامی خلق مسلمان ایران بشرح زیر است :

باسمه تعالی

محضر مقدس زعیم عالیقدر حضرت مستطاب آیت‌الله ـ العظمی شریعتمداری دامت برکاته باسلام و تحیت فراوان معرض عالی میرساند بطوری که خاطر شریف مستحضراست در زمان دیکتاتوری فاسد سلطنتی هیچگونه‌امکان فعالیت اجتماعی و سیاسی بطور دستجمعی و علنی وجود نداشت و خفقان و اختناق بر همه و همه‌کس حکمفرما بود اکنون که بحمدالله دراثر مبارزات و مجاهدات ملت مسلمان ایران ، رژیم منحوس سرنگون گردیده عناصرفرصت طلب با سوء استفاده‌ازآزادی اسلامی دستجاتی تحت‌عناوین مختلف تشکیل داده جوانان را به ایدئولوژی های ضد اسلامی دعوت میکنند لذا تنی چند از افرادی که در طول دوران استبداد و خفقان‌رژیم منحوس پهلوی‌دراثرمبارزات مردانه خود بارها به زندان و تبعید گرفتار شده و انواع و اقسام شکنجه های روحی و جسمی بر آنها وارد آمده و همواره جلوی زبان و قلمشان گرفته شده است تصمیم گرفته‌اند که در کنار سایر احزاب و جمعیت های موجود اسلامی جمعیتی با مرامنامه پیوست تشکیل دهند و در کار ارشاد جوانان و تایید کامل جمهوری اسلامی‌و آگاهی دادن به مردم مسلمان بپردازند از آنجا که ممکن است تصور شود که در جامعه اسلامی‌وجود یکحزب یاسازمان کافیست از محضر مقدس آن پیشوای عظیم‌الشان استدعا میشود نظر مبارکتان را در این خصوص مرقوم فرمائید .

دوام تائیدات عالی‌رااز‌خداوند متعال مسئلت داریم .

از طرف هیئت «موسس‌حزب جمهوری اسلامی خلق مسلمان ایران .

متن دست خط حضرت آیت‌الله العظمی سید کاظم شریعتمداری نیز بشرح زیر است:

بسمه تعالی

باتوجه‌به دستورات‌اسلامی در مورد آزادی های فردی‌و اجتماعی در یک جامعه‌اسلامی جای هیچگونه تردیدی نیست که افراد مسلمان‌فعال ومومن نیز میتوانند با استفاده از فرصت هائی که جمهوری اسلامی ایران دراختیار همگان قرار میدهد با تشکل به فعالیت های خود ادامه دهند ودر این راه باالحزاب و گروه‌های اسلامی دیگر نیز همکاری و همفکری کامل و نزدیکداشته باشند که‌هدف همه آنهاخدمت به اسلام و مسلمین است ، از این جهت تاسیس حزب اسلامی بوسیله آقایان به نام حزب جمهوری اسلامی خلق مسلمان ایران با مرامنامه ارسالی‌موردتائید کامل‌اینجانب میباشد و عضویت در آن‌حزب و سایر احزاب اسلامی که‌زیر نظر جامعه روحانیت فعالیت دارند نه تنها بلامانع بلکیک وظیفه اسلامی و ملی است. از خداوند متعال توفیق همه احزاب اسلامی را در راه برقراری جمهوری اسلامی خواستار است .

سید کاظم شریعتمداری
۲۲ اسفند ۵۷ مطابق با ٤ (ع) ر۹۹

جنبش ملی مجاهدین اعلام کرد :

توطئه ضدانقلاب برای بجان هم انداختن افرادکمیته ومجاهدین

جنبش ملی مجاهدین خلق در اطلاعیه‌ای اعلام کرد که دیروز (سه‌شنبه) افراد مسلح کمیته مسجد احمدیه نارمک به جنبش‌ملی مجاهدین بخش نارمک مراجعه می‌کنند و صحت و سقم نامه‌ای با امضاء مجاهدین خلق ایران مبنی بر تهدید به قتل‌یکی ازافراد کمیته مسجد احمدیه‌نارمک را مورد سئوال قرار می دهند. در این نامه به فرد مزبور اتهامات گوناگونی زده شده است .

برادران مجاهدمان در مرکز نارمک اظهار میدارند که این‌نامه مجعول است و ضمن تماس با ستاد جنبش آنرا توطئه‌ای از طرفضد انقلاب تشخیص می‌دهند . به این شکل توطئه‌ای که می‌توانست فاجعه بیافریند با هوشیاری افراد مسئول اعزامی از طرف کمیته و جنبش و برخورد آگاهانه برادران ما عقیم ماند.

باتوجه به این که قبلا طی اعلامیه‌ای از عموم‌مردم خواسته شده بود تا در مورد هر اعلامیه و یا متن مشکوکی، نزدیکترین ستاد جنبش ملی مجاهدین رادر جریان قرار دهند وبخشی از این اعلامیه در روزنامه ها نیز درج شده بود لذا مجددا ضمن ارجاع به متن آن اعلامیه تقاضا می‌شود به مجرد برخورد با نمونه هایی که به نظرتان با موضع‌گیری‌های مجاهدین انطباق ندارد توسط تلفن های ۸۹۲۳۳۷ یا ۸۹۲۳۳۱ ستاد جنبش ملی مجاهدین را در جریان بگذارید.

جنبش ملی مجاهدین

میهمانداران ایرانی‌در هواپیمائی ملی :

به خارجیان احتیاج نداریم

گروهی از میهمانداران هواپیمائی ملی ایران طی نامه‌ای ضمن اعلام همبستگی با انقلاب اسلامی ایران ، خواستار اخراج آن عده از خارجیانی شده‌اندکه درحال حاضر بعنوان میهماندار در هواپیمائی ملی خدمت می کنند .

این عده درنامه خودتاکید کرده‌اند که در حال حاضر، میهمانداران ایرانی قادرند کلیه خدمات میهمانداری هواپیمائی ملی‌را انجام‌دهند

هشدار مجاهدین خلق :

پیرامون مسئله حجاب جنجال بی جهت برنیانگیزید

سازمان مجاهدین خلق‌ایران در ارتباط با مسئله حجاب، بیانیه‌ای بشرح زیر ، صادر کرده است:

بنام خدا و بنام خلق قهرمان ایران و بنام همه خواهران و مادران فداکار ایرانی که انقلاب خونین این میهن را بارور کرده‌اند . خواهران گرامی همه‌می‌دانیمکه آزادی به‌بهای‌خون هزاران‌خواهر و برادر و فرزندان شهید این میهن کسب گردیده است و نیز می‌دانیم که اگرآزادی بهتمام‌حاصل‌نشودمخدوش و قابل‌بازگشت است.همچنین می‌دانیم که اگر آزادی‌راپاس نداریم وبرآن ارج ننهیم‌آنرا از ما خواهند ربود ولی هشدار :

که راه مبارزه پرپیچ وخم است ودشمن درگردنه‌هایش به کمین نشسته است . در شرایطی‌که نهادهای اساسی امپریالیستی در جامعه ما ریشه‌کن نشده و بالمال موجودیت انقلاب هنوز در تهدید است تنها و تنها با اصلی وفرعی کردن‌مشکلات و اجتناب از خردمکاری و فشرده کردن همه نیرو های مردمی و از میان برداشتن پایگاه داخلی امپریالیسم می توان نسیم‌های‌سمی رابه‌نسیم دلپذیر و مستمر آزادی‌تبدیل کرد. بنابراین دنبال‌گیری مسائلی که در شرایط کنونی از مسائل اصلی جامعه و جنبش ما نمی‌باشد و بهر نحوی که باشد موجب «انحراف» از مسیر و به «بیراهه» رفتن نیرو ها و انرژی‌ها شده و فرصتها و زمینه هایی برای «توطئه»ها و تحریکات ضد انقلاب‌فراهم خواهد نمود و از آن جمله است درگیریهایی که‌این روز ها در مورد مسئله‌ی حجاب ایجاد شده حجاب بعنوان یک نهاد انقلابی اسلام فی‌الواقع چیزی نیست جز کوششی اجتماعی به خاطر رعایت‌وحفظ سلامت‌اخلاقی جامعه که خود بدون شک از ضروریات‌رشدهمه‌جانبه‌ی معنوی و مادی اجتماع‌است و ما مطمئنیم که خواهران وبرادران‌انقلابی ماهمانگونه که تاکنون در عمل نشان داده‌اند این ضرورت را به بهترین وجه رعایت نموده و خواهند نمود لذا هر موضع‌گیری خصمانه برای تحمیل جبری هر شکلی از حجاب برزنان این میهن‌آنهم در جامعه‌ایکه تازه میخواهد نظم فاسد ومنحط آریامهری را که در آن هیچ مرزی بین آزادی وبی‌بندوباری وجود نداشت پشت سر بگذارد ، نامعقول ونامقبول است‌چرا که‌بارگران‌فرهنگ‌امپریالیسنی را هرگز نمی‌توان به یکباره وجدا از جریان «درازمدت» تدریجی از دوش تمام مردم این میهن چه زن، چه مرد فرو نهاد. خوشبختانه‌تاآنجا که‌ما‌می‌دانیم و مواضع‌اعلام شده‌ی کلیه‌ی مسئولین‌کشور و مقامات‌دولت آقای‌مهندس بازرگان نیز موید آنست‌هیچ مقام و نیروی مسئولی نیز قصد نداردبرای جامعه‌زنان ما کمترین اجبار و اشکالی در این رابطه ایجاد کند. و اگر هم برخی برخورد های غیراصولی دیده شده باشد. از طرف عناصر ناآگاه و یا احیانا‌افرادمشکوک وعناصر ضد انقلاب اعمال و توطئه چینی شده است .

خواهران گرامی :

انقلاب ما طبیعتا همچنانکه ازروزنخست نیز مکرراموزد تائید بوده است نمی تواند جز مبشر آزادی و رهایی تمام اقشار و طبقات و نیرو های مردمی صرفنظر از هر اختلاف وتمایز جنسی‌نژادی طبقاتی وعقیدتی باشد.

بنابراین انقلاب ماهیچگونه تردید و افکاری‌را درآزادی کامل حقوقی و سیاسی و اجتماعی زنان ما نمی پذیرد، لذا مجددا تاکید می‌کنیم که بایستی بااصلی وفرعی‌کردن موضوع مبارزه تمام نیروها را علیه امپریالیسم و پایگاه های امپریالیستی بسیج نمود وخشم مقدس انقلاب‌راصرفا نثار آنها کرد. این تاکید از آن جهت ضروری است که مبادا پیرامون مسئلهی که اکنون کاملا حل شده بنظر میرسد جنجالی بی جهت برانگیخته‌شده‌وبا دنبال‌گیری یک مسئله‌ی فرعی‌ازمسئله‌ی اصلی غافل بمانیم. جنجالی که طبیعتا می‌تواندبوسیله‌ی عناصر و جریاناتی که ازهر فرصتی برای ضربه به‌انقلاب استفاده می کنند مورد سوء استفاده قرار گیرد . درود بر خواهران و مادرانی که با نثار خون خویش پرچم آزادی‌را برافراشته‌اند.

مجاهدین خلق ایران
۲۱ر۱۲ر۵۷

نامه‌سرگشاده چریکهای فدائی خلق ایران به بازرگان

سازمان چریکهای فدایی خلق ایران در نامه‌ی‌سرگشاده‌یی به‌مهندس مهدی بازرگان تحت‌عنوان چه‌کسی‌باید از حقوق مردم دفاع کند!ازدولت صریحا خواسته‌است تانظر خود را نسبت به‌خواست‌های مبرم مردم اعلام‌نماید. دراین‌نامه که بعلت کمی‌جا قسمتی ازآن درشماره های‌گذشته روزنامه چاپ شد آمده‌است.

هیچ‌ایرانی میهن‌پرستی نیست‌که از غلطیدن مجددایران به سلطه‌ی امپریالیسم و نوکرانش خشنود باشد. ما اینرا خوب درك میکنیم که‌دراین شرایط خارج کردن کنترل امورازدست‌دولت و بویژه تضعیف وکارایی آن وسپردن امور بدست کمیته‌ها بطور مستقیم به‌آشفتگی بیشتر اوضاع ودرنهایت به رودررویی جناح‌های مختلف جنبش خلق وآغاز جنگی ناخواسته منجر میشودکه‌دراین شرایط قطعا حاصل‌آن تفوق یکی‌ازجناح های مترقی جنبش خلق نخواهدبود. درست برعکس حاصل آن سلطه‌ی بلامنازع دست راستی‌های افراطی ضد مردم خواهد بودکه هرچه بیشترعجله‌دارند ایران رادوباره تقدیم‌امپریالیسم کنند. به‌اعتقاد ما‌این خیلی منطقی‌و اصولی‌است که کمیته‌ها یا خودباید به مثابه نهادهای دولتی راسا اداره‌و کنترل همه‌ی امور رابدست گیرند ودولت شوندتامردم بتوانند تمام خواست های سیاسی و اقتصادی واجتماعی خودرا ازآنان طلب کنند یاباید مسئولیت واختیارات دولت را برسمیت شناخته و با اقدامات غیر مسئولانه خودکه مستقیما به هرج‌ومرج ،درامور می‌انجامد چوب‌لای چرخ‌امور نگذارند.

درنامه پس‌از اشاره به مبارزات این سازمان اضافه‌شده: آقای بازرگان فدائیان خلق بارها درگذشته برای‌مجازات خائنین به‌خلق‌خود مستقلا تصمیم گرفته‌اند واحکام انقلابی آنها را خود به‌اجرا گذاشته‌اند . اما اگرامروز مستقلا عمل نمی‌کنیم دلیلش فقط‌آنست که بین‌ماهیت دولت شما ودولت سرسپرده‌ی هویدا و رژیم سابق اساسا ازبنیاد تفوت‌قائلیم. امروز ما معتقدیم وظیفه‌همه نیروهای مبارزو انقلابی است‌که با اتکا به سلاح خویش امر مبارزه برای نابودی مهره های اصلی رژیم سابق رانه مستقلا بلکه درارابطه‌با دولت به‌پیش ببرند. ما خودنیز بدین‌گونه عمل میکنیم اما می‌پرسیم‌برخی که تحت لوای اسلام در کمیته‌ها چوب‌لای گردش امور می‌ـ گذارند اگر واقعا پشتیبان دولتند پس‌چرا از نظرات‌وسیاست های دولت پی