ایران و کره شمالی روابط سیاسی برقرار کردند

امروز در مورد برقراری روابط سیاسی و بسط مناسبات دوستانه، وزارت خارجه ایران اعلامیه‌ای منتشر کرد.

بین دو کشور بزودی سفیر مبادله خواهد شد

در صفحه ٤

۲۴ صفحه

اطلاعات

پنجشنبه ۳۰ فروردین ماه ۱۳۵۲ ـ شماره ۱٤۰۷۷ تکشماره ۵ ریال

کلاسهای کارآموزی دبیران

در تابستان امسال تشکیل میشود صفحه آخر

آقای خلعتبری وزیر امورخارجه و نماینده کره شمالی قرارداد برقراری مناسبات سیاسی بین دو کشور را امضاء میکنند.

تاریخ ومحل اعزام مشمولان فارغ التحصیل سراسر کشور

- مشمولان متولد ۱۳۱۲ تا ۲۸ و ۲۹ تا ۳۰ در روز های یازدهم و دوازدهم اردیبهشت به خدمت اعزام خواهند شد.
- کلیه مشمولان آموزش دیده حین تحصیل لیسانسیه و بالاتر روز شانزدهم اردیبهشت امسال اعزام میشوند

در صفحه آخر

شورایعالی تربیت بدنی وزارت علوم تشکیل شد

دانشجویان ایرانی

درالمپیاد دانشجوئی مسکو شرکت می کنند

یك مرکز مهم امور تربیتی وتربیت بدنی در وزارت علوم بوجود می آید

در صفحه ۲۱

عید نوعروسان

فردا و پس‌فردا تهران و شهرستانها شاهد جشن های باشکوه عروسی هستند

هتل ها و باشگاههای بزرك تهران از چند ماه قبل برای مجالس عروسی رزرو شده‌اند

در صفحه ٤

نیکسون کلیه محدودیت‌های ورود نفت به امریکا را لغو کرد

قحطی نفت دنیا را تهدید می کند

تصمیمات فوق‌العاده نیکسون برای مقابله با بحران انرژی

۱ استخراج نفت از سنك های چرب

۲ استفاده از انرژی حرارتی خاك

۳ بهره برداری از ذغال

۴ احداث کارخانه های برق اتمی در صفحه ۲

براثر کمبود مواد نفتی:

بسیاری از جایگاههای بنزین امریکا تعطیل شد

میلاد خجسته پیامبر اسلام و زاد روز امام جعفر صادق (ع)

تقارن میلاد خجسته پیامبر گرامی اسلام حضرت محمدبن عبدالله (ص) با زادروز امام جعفر صادق ششمین پیشوای فرزانه مسلمین در روز شنبه اول اردیبهشت ماه قلب کلیه دوستداران آل محمد (ص) و مومنان او را مملو از سرور و آکنده از شادی کرده است و به یاد این روز بزرگ و عید جلیل دینی مراسم خاصی در سراسر ایران برگزار میگردد.

روزنامه اطلاعات به مناسبت این سالروز تاریخی بهترین شادباشها و عمیق‌ترین تهنیت های خود را تقدیم خوانندگان گرامی میکند و مطالعه مقالات صفحه نهم را که حاوی نکات تاریخی آموزنده و بخشی از زندگینامه این دو شخصیت ارجمند اسلامی است توصیه می‌نماید.

امین حافظ نخست وزیر لبنان شد

نخست وزیر جدیدلبنان متمایل به فلسطینی‌ها است درصفحات ۲و٤

گوردن بنکس همراه «استوکسیتی» به تهران می آید

جف‌هورست

گوردن بنکس

دروازه بان ایرانی، یك سال درتیم الفادسیه کویت خدمت میکند

بنا به‌دعوت باشگاه پرسپولیس تیم فوتبال‌استوک سیتی ازگروه اول باشگاه های انگلیس برای انجام دیدار دوستانه اواسط اردیبهشت ماه وارد تهران میشود.

سخنگوی فدراسیون فوتبال ایران گفت بنا به موافقت فدراسیون نخستین مسابقه استوکسیتی‌دربرابر پرسپولیس روز پنجشنبه ۱۳ اردیبهشت ماه آینده برگزار خواهد شد. دیدار بعدی میهمان هنوز مشخص نشده است. لکن در صورتیکه تیم ملی ایران در مسابقه های مقدماتی جام‌جهانی که از تاریخ ۱٤ اردیبهشت‌ماه میان ٤ تیم کره شمالی ایران‌ـ سوریه و کویت در تهران آغاز میشود برگزیده گروه خودباشد احتمالا برای آمادگی بیشتر در برابر استوکسیتی قرارمیگیرد. استوکسیتی در این سفر از وجود «جف‌هورست» بازیگر تیم ملی انگلیس که درمسابقه های جام جهانی ۱۹٦٦ لندن شرکت داشت و در مقابل تیم ملی آلمان سه بار دروازه‌حریف را باز کرد و نیز گوردن‌بنکس بزرگترین دروازه‌بان جهان استفاده خواهد کرد.

سخنگوی باشگاه پرسپولیس اعلام کرد که‌بنا به موافقت فدراسیون فوتبال و نیزباشگاه پرسپولیس، مهدی عسگرخانی دروازه‌بان این تیم، طبق قرار دادی به مدت یکسال از دروازه تیم القادسیه کویت محافظت خواهدکرد و به‌همین منظور باید روز ۵ خرداد ماه آینده‌در نخستین مسابقه در تیم القادسیه حاضر شود.

فرخنده میلاد فرخ بنیاد حضرت رسول اکرم و پیشوای مذهب حقه جعفری امام صادق صلوات الله علیهما را بعموم اهل ایمان تهنیت میگوئیم.

صندوق پس انداز بانك ملی ایران

آغاز سومین هفته نمایش

تابستان سرخ

فقط در سینما امپایر

از هزاران نفر که تاکنون این فیلم را دیده‌اند پرسید که «تابستان سرخ» چگونه فیلمی است.

شماره ۱۸

رودکی

نشریه‌ای نو برای نواندیشان منتشر شد

ENGLISH TEACHERS WANTED

See, Page 19

دعوت ازقبول شدگان درمصاحبه ورود بدوره کارآموزی قضائی

شرح در صفحه ۱۸

بانك مرکزی ایران باطلاع میرساند

خزانه جواهرات سلطنتی ایران روزشنبه اول اردیبهشت ماه ۱۳۵۲ باز نخواهد بود.

جناب آقای بهمن جاویدان

با نهایت تاسف و تاثر فوت پدر گرامیتان را از صمیم قلب تسلیت عرض نموده بقای عمر شما وبازماندگان را از خداوند متعال مسئلت دارم.

مدیرعامل شرکت سهامی رادیو الکتریک ـ دکتر فریدون معاضد

آ ـ ۵۲٦۸

با اندوه بسیار درگذشت نابهنگام آقای علی طغرل مدیر مهمانسرای شاه‌عباس را باستحضار می رساند مجلس ترحیم روانشاد روز یکشنبه ۲ اردیبهشت‌ماه جاری از ساعت ۱۳ تا ۱۵ در خانقاه صفی‌علیشاه برگزار خواهد شد.

مدیرعامل شرکت سهامی بیمه ایران

آ ـ ۵۱۰٦

آگهی بخریداران قطعات اراضی طرح شهرسازی رامسر

شرح در صفحه آخر

شرکت ملی نفت ایران

قابل توجه متقاضیان کار درصنایع نفت ـ گاز وپتروشیمی

شرح در صفحه ۱۰

شرکت ملی نفت ایران

اطلاعیه

شماره تلفن های شهری مرکز تلفن ساختمان امورپخش شرکت ملی نفت ایران واقع در خیابان بهار ـ ثریا به شماره های زیر تغییر یافته است.

شماره های جدید: ۷۵۰٦۲۱ ، ۷۵۰۲٦۱ ، ۷۵۲۱۱۱

آگهی دعوت از داوطلبان استخدام درسازمان توسعه سیستان و بلوچستان

در صفحه ۱۹

باتأییدات خداوندمتعال و بنام نامی اعلیحضرت همایون محمدرضا پهلوی شاهنشاه آریامهر

بانك شهریار

درخجسته روزشنبه اول اردیبهشت‌ماه مصادف باولادت حضرت رسول اکرم (ص) ومیلاد حضرت امام جعفرصادق (ع) فعالیت‌های بانکی خودرا آغاز مینماید.

ادارات مرکزی بانك شهریار واقع در خیابان شیراز (بهجت‌آباد سابق) شماره ۲٤۸ آماده‌قبول و انجام کلیه امور بانکی اعم از معاملات ارزی و ریالی‌وافتتاح حساب‌جاری و گشایش اعتبار یا صدور ضمانت‌نامه‌برای کلیه واحد های صنعتی و معدنی و تولیدی و امور مربوطه ویا موسسات وابسته به آنها از ساعت (۸تا۱۳)ره‌ز۱٦ الی ۱۸½ میباشد

شرکت ملی نفت ایران

امور پخش

قابل توجه صاحبان دستگاههای حرارت مرکزی

پیرو اطلاعیه های قبلی مجددا از کلیه صاحبان دستگاه های حرارت مرکزی پایتخت تقاضا می شود چنانچه از نظر تامین احتیاجات نفت گاز با اشکالاتی مواجه گردیدند به تلفن های شماره ۷۵۳۲۱۷ و ۷٦۵۹۱۲ مراجعه فرمایند.

اطلاعیه اتاق اصناف پایتخت

مغازه‌های جدیدرا

با تعهد اخذ پروانه معامله نکنید

★ این‌قبیل تعهدات‌فاقدارزش قانونی است

همانطور که قبلا باستحضار اهالی محترم پایتخت و متقاضیان پروانه رسانده شده است، اشتغال بهر نوع کسب یاحرفه مستلزم صدورپروانه از اتاق اصناف میباشد. اخیرا مشاهده شده عده‌ای بدون توجه به مقررات و جلب موافقت اتحادیه مربوطه دکاکین جدیدالتاسیس خود را با تعهد اخذ پروانه به متقاضیان منتقل نموده‌اند در نتیجه ضرر غیرقابل جبرانی متوجه خریداران بی‌اطلاع از قانون شده است. لذا بدین وسیله به اطلاع متقاضیان محترم کسب میرساند، اینگونه تعهدات فاقد ارزش قانونی برای صدور پروانه میباشد.

اتاق اصناف پایتخت

منابع: خبرگزاریهای فرانسه ـ یونایتد پرس ـ آسوشیتدپرس ـ رویتر ـ شین هوآ ـ تلکس اطلاعات

اخبار خارجی

خطر قحطی نفت، جهان را تهدید میکند

نیکسون محدودیت ورود نفت به امریکا را لغو کرد

واشنگتن ـ ریچارد نیکسون رئیس جمهور آمریکا دیروز اعلام کرد که تمام تعرفه‌های گمرکی و مقررات سهمیه‌بندی را برای ورود نفت خام و فرآورده های نفتی به آمریکا لغو کرده است .

بجای تعرفه های گمرکی و سهمیه ها نظام مالیاتی جدیدی به مرحله اجرا در خواهد آمد که بموجب آن مالیات ها تدریجا تا پایان ۱۹۷۵ افزایش خواهد یافت و در آن تاریخ برای واردات نفت خام به هر بشکه نیم سنت و برای فرآورده های تصفیه شده نفتی به هر گالن ۱٫۵ سنت خواهد رسید . تصمیم رئیس جمهور آمریکا در مورد لغو تمام تعرفه های گمرکی و سهمیه های واردات نفت بلافاصله از دیروز اعتبار اجرائی کسب کرده است .

نیکسون در پیام مربوط به انرژی که روز گذشته از طرف وی به کنگره آمریکا فرستاده شده توضیح داده است که هدف وی از بکار بستن این تدابیر جلوگیری از کمبود و قحطی کوتاه مدت فرآورده های نفتی است . دولت آمریکا خواهد کوشید تا قیمت فرآورده های نفتی را حتی‌الامکان در سطح نازلتری نگهدارد و در همان حال از ضرورت افزایش دادن واردات نفتی به منظور اجابت تقاضا های آمریکا و تامین نیاز های نفتی آن غافل نماند .

طبق تصمیم نیکسون واردکنندگان آمریکایی فرآورده‌های نفتی مالیات جدیدی را که قبلا به آن اشاره کردیم در سال جاری جز برای مقادیری که مازاد بر ابعاد پیش بینی شده در پروانه های وارداتی صادر شده در زمان اجرای سیستم سابق سهمیه ها باشد پرداخت نخواهند کرد . سیستم قبلی تعرفه های گمرکی و سهمیه بندی واردات نفتی در آمریکا از سال ۱۹۵۹ به مرحله اجرا در آمده است .

رئیس جمهور آمریکا برنامه جدید سیاست نفتی دولت خود را به سه هدف معطوف دانسته است :

۱ـ تشویق وارد کردن نفت از کشور های خارجی با نازلترین قیمتهای ممکن .

۲ـ تشویق احداث پالایشگاه در آمریکا از طریق تسهیل ورود نفت خام وافزودن مقادیر این واردات در مقایسه با ابعاد ورود فرآورده های تصفیه شده .

۳ـ تضمین ایمنی تدارکات آمریکا در زمینه سوخت و انرژی در زمینه اخیر دولت آمریکا در صورت لزوم از روش مالیاتهای متغیر استفاده خواهد کرد تا بکمک آن جهات مطلوب را برای واردات نفتی در ایالات متحده تامین کند .

درپیام انرژی که از طرف نیکسون به کنگره فرستاده شده تدابیر نفتی دیگری نیز بشرح زیر مورد پیش‌بینی قرار گرفته است .

الف ـ افزودن ظرفیت ذخایر نفت در آمریکا (درحال حاضر تنها برای مصرف ۵ روز امریکا نفت ذخیره شده دارد) به منظور مقابله باگسیختگی احتمالی تدارکات خارجی و بعبارت روشن‌تر درصورتی که احیانا کشور های تولید کننده و صادر کنندهنفت از تحویل وفروش آن به آمریکا خودداری کنند .

ب ـ ایجاد کمیته ویژه‌ای برای پرداختن به مسائل سوخت و انرژی در آمریکا دراین کمیته هنری کی‌سینجرو جان ارلیچمن دو مشاوراصلی نیکسون و همچنین جرج شولتز وزیر خزانه‌داری آمریکا عضویت خواهند داشت .

ج ـ جستجوی امکانات حصول یک توافق بین‌المللی خصوصا بین امریکا و کشور های عضو سازمان همکاریهای توسعه اقتصادی که از عمده‌ترین ممالک صنعتی اروپای غربی ـ کانادا ـ ژاپن و چندکشورپیشرفته صنعتی دیگر تشکیل میشود بمنظورتقسیم کردن ذخایرسوخت ونفت درمواردی که احیانا نوعی قحطی نفت درسطح جهانی پیش آمد کند . خطر قحطی نفت هر روز بیشتر احساس میشود .

درپیام انرژی نیکسون به کنگره تمام منابع متعارفی دیگر سوخت به منظور ارزیابی بهترین شیوه های بهره‌برداری از آنها درآمریکا مورد بررسی قرار گرفته است .

درمورد گاز طبیعی نیکسون پیشنهاد کرده‌است کنترل قیمت فراورده های گاز درآمریکا درصورتیکه این فرآورده ها محصول چاهها و منابع جدیدی باشند لغو شود تا پژوهش و اکتشاف منابع وسیع و تازه گاز طبیعی درایالات متحده تسهیل گردد .

درزمینه اکتشافات نفتی نیکسون پیشنهاد کرده است که اعطای پروانه اکتشاف درسواحل آمریکا از تاریخ حاضر تا ۱۹۷۹ سه برابر شود درمورد شکل های جدید انرژی درپیام نیکسون توصیه شده است که تکنیک های زیر مورد بهره‌برداری قرار گیرد .

ـ استخراج نفت از سنگهای چرب.

ـ استفاده‌ازانرژی ژئوترمال (انرژی حرارتی خاک) .

بهره‌برداری بیشتر از ذغال ازطریق نسخ تدریجی قسمتهائی ازقوانین مربوط به حفظ محیط زیست .

ـ تسریع احداث کارخانه های برق اتمی بصورتیکه آمریکا در سال ۱۹۸۵ معادل یک چهارم و تا سال ۲۰۰۰ نیمی از تمام برق مصرفی خود را از منابع نیروی هسته‌ای تامین کند .

درپایان پیام انرژی نیکسون تدابیر دیگری نیز که هدف از آنها صرفه‌جویی درمصرف انرژی و خصوصاگازطبیعی و برق است مورد پیش‌بینی قرار گرفته است .

بحران نفت، پرواز هواپیماها را مختل میکند

لونگ‌بیچ ـ «ویت‌نی گیلاند» نایب رئیس‌شورای هواپیمائی غیرنظامی فدرال که امور مربوط به هواپیمائی‌بازرگانی را در آمریکا بعهده دارد در یک کنفرانس مطبوعاتی اعلام خطر کرد که کمبود نفت در ایالات متحده ممکن است به کاهش سرویس‌های هوائی‌در برخی از فرودگاه‌های آمریکا منجر شود واختلالاتی درامر پرواز هواپیما های مسافری پدید آورد .

وی‌افزود که‌ترقی‌قیمت بنزین بالا رفتن نرخ بلیط هواپیما را بدنبال خواهد داشت و درنتیجه ممکن است شورای هواپیمائی غیرنظامی‌ازاجرای سیاست‌خود درباره‌اختصاص دهلیز های‌جدید هوائی برای موسسات حمل‌ونقل خودداری کند .

رئیس شورای هواپیمائی غیرنظامی آمریکا گفت که کمبود سوخت بشدت در هواپیمائی بازرگانی محسوس خواهد شد زیرا هواپیما های حمل نقل نمی توانند از سوخت دیگری مثل مازوت استفاده کنند .

از طرف دیگردراثر کمبود سوخت بسیاری از پمپ‌های بنزین در آمریکا کار خود را تعطیل کرده و یا ساعات کار خود را کاسته‌اند .

یک‌شهردیگر کامبوج به محاصره کمونیستها افتاد

کمونیستها به‌سپر دفاعی پنوم‌پن حمله بردند

پنوم‌پن ـ سربازان دولتی کامبوج زیرفشار شدید نیروهای ویت‌نام شمالی و «کامبوجی‌های سرخ» درکلیه جبهه های‌جنگ بسرعت عقب‌نشینی می کنند .

کمونیست‌ها بادوحمله جدید در اطراف پنوم‌پن ظاهرا درصدد برآمده‌اند کار پایتخت‌رایکسره کنند .

واحدهای زره‌پوش ویت‌نام شمالی و چریکهای طرفدار سیهانوک ازدیشب کمربندفاعی پنوم‌پن را از شرق و غرب‌مورد حمله قرار داده‌اند .هدف اصلی این حملات اشغال دو موضع مهم سوق‌الجیشی در ۱۶ کیلو متری و ۲۵ کیلومتری‌پایتخت است .

یك سخنگوی نظامی در پنوم‌پن اظهار داشت‌که ازبامداد دیروز شهر «پارونك‌خنورکا» واقع در ۱۶ کیلومتری مشرق پایتخت‌زیرفشار شدید کمونیست ها قرار گرفته است و آن را محاصره کرده‌اند .

«خنورکا»که در یك منطقه باتلاقی وکم‌جمعیت قرار دارددر حقیقت سپر دفاعی شرق‌پنوم‌پن را تشکیل میدهد . نیروهای ویت‌نام شمالی باالدك پیشروی در این منطقه میتوانند پنوم‌پن را با موشکهای ۱۲۳ میلیمتری درهم کوبند .

در ۲۵ کیلومتری مغرب‌پایتخت نیز منطقه «انك‌تالك» یکی‌دیگر از مواضع مقدم نیروهای‌دولتی زیر ضربات شدید توپخانه کمونیستها قرار گرفته‌واکنون نبرد های خونینی در دو سوی پایتخت جریان‌داردو کمونیست ها حلقه محاصره پایتخت را پیوسته تنگتر می کنند . دو گروهان دولتی از «انك‌تالك» دفاع می‌کنند ولی اوضاع در شرق وغرب پایتخت پیوسته و بشدت روبوخامت میرود .

طی بیست‌و چهار ساعت‌اخیر پیکار های خونینی نیز درجنوب شرقی کشور روی‌دادو نیروهای دولتی زیرفشار شدید کمونیست ها منطقه «کپ» در ساحل خلیج‌سیام واقع در ۱۳۰ کیلو متری پنوم‌پن را تخلیه کرده‌اند. دولت کامبوج هنوز سقوط این منطقه را رسما اعلام نکرده و معلوم نیست در نبردهای اخیر چند نفر از سربازان لون‌نول کشته شده‌اند .

در پایتخت ایالتی «تاکئو» واقع در ۵۰ کیلومتری جنوب پنوم‌پن و منطقه «ترام‌کنار» در ۴۰ کیلومتری‌جنوب‌غربی‌پایتخت نیز جنك‌های شدید خیابانی‌بین کمونیستها و نیروهای دولتی درگرفته‌است‌و سربازان‌لون‌نول ظاهرا توانسته‌اندیکی ازمواضع خود را از دست قوای ویت‌نام شمالی خارج کنند .

سیل آوارگان درکامبوج

بدنبال تشدید جنگ در کامبوج مجددا سیل پناهندگان باین‌سوی و آن سوی و بهرجا که‌کمترین اثری از امنیت باشد براه افتاده است . در عکس یک زن روستائی کامبوجی که مختصر اثاثه‌ای را روی سرش‌گذارده با یک کودک در بغل و یک کودک در دست دیده میشود که از میدان جنگ در شهر«نیکلونگ» در نزدیکی «پنوم‌پن» دور میشود. گروهی دیگرنیز همراه او هستند . عکس رادیوئی اطلاعات

نمایندگان شورای امنیت اسرائیل‌را محکوم کردند

سازمان ملل متحد ـ شورای‌امنیت سازمان ملل متحد دیشب نیز بحث‌در اطراف شکایت لبنان از اسرائیل را دنبال کرد ولی‌هیچگونه قطعنامه‌ای به شورا تسلیم نشد .

در این جلسه نمایندگان فرانسه ، مصر اسرائیل و چندکشور دیگر سخن گفتند ولی جلسه بدون اخذ نتیجه‌به عنوان تنفس‌تعطیل شد .

نماینده فرانسه ضمن نطق خود درخواست کرد که حمله اسرائیل به لبنان محکوم شود و اضافه کرد که اسرائیل با این حمله به حاکمیت لبنان لطمه شدید وارد ساخته‌است.

سپس محمد حسن زیات وزیر امورخارجه مصر به اظهارات‌روزسه‌شنبه‌نماینده اسرائیل پاسخ داد و گفت اگر شورا مایل باشد وی حاضر است بحث جامعی درباره عملیات تروریستی فردی که هیچگونه وجه‌تشابهی به لشکرکشی نظامی اسرائیل به بیروت‌ندارد آغاز شود .

وی گفت که هیچکس درخواست تعقیب و بدار آویختن اسرائیلی‌هائی را که در یک کشور بیگانه شخصیت‌های عربی را به قتل رسانیدند نکرده است اما اگر اسرائیل به بهانه اینکه بیروت پایتخت تروریسم است به لبنان حمله کند و از قاهره ، دمشق و تریپولی نیز بهمین عنوان نام ببرد در این صورت هیچیک از پایتخت‌های عربی از حملات اسرائیل درامان نخواهند بود .

یوسف تکواح نماینده اسرائیل در پاسخ وزیر امور خارجه مصر گفت پناه دادن به دسته‌های آدمکش که به فعالیت جنایتکارانه دست میزنند نقض آشکار حقوق بین‌المللی است .

نماینده اسرائیل اخطارکرد که حضورادامی این تروریست‌ها ممکن است به ویران شدن خانه‌هائی که آنها پناه گرفته‌اند منجر شود.

نماینده عربستان سعودی «جمیل بارودی» که به بذله‌گوئی معروف است به اسرائیل توصیه کرد که یهودیان آمریکا را بسیج کرده و آمریکا را وادار کند که دربرابر سرخ‌پوستان تسلیم شود .

سپس نمایندگان هند ، پاناما و پرو ضمن سخنرانی خود لشکرکشی اسرائیل را به لبنان محکوم کردند در این هنگام رئیس شورای‌امنیت از اعضای شورا خواست که هرچه‌زودتر طرح یک قطعنامه را تهیه و تسلیم کنند و اضافه کرد که بلافاصله پس از آنکه مشورت نمایندگان به نتیجه رسید شورا را به تشکیل جلسه دعوت خواهد کرد.

بلافاصله پس‌ازپایان جلسه نمایندگان‌سودان و یوگسلاوی برای تهیه متن یکقطعنامه به مشورت پرداختند .

دیروز برسر قطعنامه‌ای که‌در آن‌محکوم کردن اسرائیل به مجازاتهای محدود بخاطر حمله اخیر کوماندوهای آن به بیروت توصیه شده است بین کشورهای باختری اختلاف افتاد .

طبق گزارش منابع دیپلماتیک‌سازمان ملل‌نمایندگان‌انگلستان‌و فرانسه بطور خصوصی از قطعنامه مورد حمایت‌اعراب پشتیبانی کرده‌اند .

در این قطعنامه از تمام کشورها و دولتها درخواست شده است که از دادن‌هرنوع کمکهایی‌به‌اسرائیل که‌موجب تسهیل حملات‌نظامی نظیر عملیات اخیر کوماندوهای اسرائیل‌در بیروت شود ویا در کار جستجوی یک راه حل صلح‌آمیز برای بحران خاورمیانه خلل و دشواری ایجاد کند خودداری کنند . اما دولت امریکا حاضر نیست اسرائیل رامحکوم کند .

الفتح اردن را به شرکت درحمله به بیروت متهم کرد

بیروت ـ سازمان الفتح امروز اردن را به همکاری با اسرائیل در حمله به بیروت متهم کرد.خبرگزاری وفا گزارش داد که اندکی قبل از حمله کماندو های‌اسرائیل به لبنان و کشتار رهبران فلسطین دولت اردن در عمان واطراف اردوگاههای فلسطین به اقدامات فوق‌العاده‌دست زده بود .

خبرگزاری وفا در گزارش خود تاکید کرده است که هم اکنون نیز واحد های زره‌پوش ارتش اردن در خیابانهای پایتخت مستقر شده‌اند .

خبرگزاری فلسطین اضافه کرده است که ازهنگام کشته شدن سه رهبر فلسطین مرکز بازرگانی‌اردن فلج شده و مردم اردن بخوبی احساس می کنند که اردن در تهیه مقدمات این‌حمله شرکت داشته است .

خبرگزاری وفا در یك گزارش دیگر خبر داده‌است که کمیته مرکزی الفتح طی دو روز اخیر جلسات‌متعددی بریاست یاسر عرفات تشکیل داده است تا با توجه به کشته شدن دو نفر از رهبران الفتح (ابویوسف وکمال عدوان) یك رشته تصمیمات ضروری اتخاذ کند .

کمیته مرکزی همچنین در نظر دارد برای عملیات آینده خود نقشه های جدیدی طرح و بمرحله‌اجرادرآورد.

نخست‌وزیرجدید لبنان دوست کماندوها است

بیروت ـ سلیمان فرنجیه رئیس جمهوری‌لبنان«امین‌الحافظ» نماینده شهر طرابلس را در پارلمان مامور تشکیل کابینه جدید این کشور کرد.

«امین‌الحافظ» که عضو گروه «رشید کرامه» نخست‌وزیر سابق لبنان میباشد چهل وهشت سال دارد واز سال ۱۹۶۰ کرسی نمایندگی را در پارلمان اشغال کرده واخیرا ریاست کمیسیون‌امور خارجه را بعهده داشت .

گروه رشید کرامه یکی از گروه های مخالف صائب سلام نخست وزیر مستعفی است .

امین‌الحافظ پس از مذاکراتی‌که دیشب در کاخ رئیس جمهوری با سلیمان فرنجیه انجام داد به خبرنگاران گفت کوشش خواهد کرد دولتی تشکیل دهد که بتواند خواستهای مردم لبنان را برآورد ولی حاضر نشد بگوید که چه کسانی را برای همکاری دعوت خواهد کرد.

امین‌الحافظ که در طرابلس‌چشم به هستی گشوده پس از پایان تحصیلات دوره‌ابتدائی‌در اورشلیم از دانشگاه لاهه موفق باخذ دانشنامه در رشته علوم سیاسی و حقوق بین‌المللی شده است وی ضمنا استاد دانشگاه لبنان‌میباشد.

نخست‌وزیر جدید لبنان هنگام خروج از کاخ ریاست جمهوری اظهار داشت که رئیس جمهوری معتقد است در ماجرای اخیر حمله اسرائیل به‌لبنان گناهی متوجه کماندوها نیست . نخست‌وزیرجدید گفت من پس از آنکه ازنتیجه مذاکرات رئیس جمهوری با یاسر عرفات وسایر مسائل مطلع شدم پیشنهاد نخست‌وزیری را پذیرفتم. نخست‌وزیر جدید لبنان از روزنامه نویسان بنام عرب است و همسر او لیلی عسیران نیز ازنویسندگان مشهور است و اخیرا کتابی در باره پناهندگان فلسطینی برشته تحریر درآورده است.

عرفات با روسای جمهوری لبنان و سوریه مذاکره‌کرد

رئیس‌جمهوری لبنان گفت: قصد نابودی نهضت فلسطین را ندارد

بیروت ـ یاسرعرفات رهبرچریک های فلسطینی دیروز در بیروت با رئیس جمهوری و رئیس مجلس لبنان ملاقات کرد . رئیس‌مجلس لبنان پس از این ملاقات به خبرنگاران گفت‌کها عرفات درباره «سرنوشت مشترکی که لبنان رابه برادران فلسطینی پیوسته و بطور کلی پیوستگی لبنان با هدفهای جنبش فلسطین» مذاکره کرده است .

وی اضافه کرد که مذاکرات او باعرفات صمیمانه و برادرانه بوده و ضمن آن احساس کرده است که عرفات به حفظ یکپارچگی و ثبات و وحدت ملی لبنان علاقه وافر دارد .

در ملاقات عرفات‌بارئیس‌جمهوری لبنان نیز ماجرای حمله اخیر کماندو های اسرائیلی به‌بیروت و قتل ۳ نفر از رهبران الفتح و همچنین روابط سازمان های کماندوئی با لبنان بمدت دوساعت مورد مذاکره قرار گرفت . عرفات بعد از این‌ملاقات گفت مادر باره حوادث‌اخیر گفتگو کردیم .عرفات گفت‌عملیات‌خرابکاری درپالایشگاه نفت زهرانی نیز مورد مذاکره‌قرار گرفت .

روزنامه الانوار در باره این ملاقات نوشته است که رهبران نهضت مقاومت و لبنان به توافق رسیدند که برای جلوگیری از بروز سوء تفاهم‌باید با هم‌همکاری کنند . الانوار نوشته است در این ملاقات پرزیدنت فرنجیه به عرفات گفت شایعات مبنی‌براینکه دولت لبنان قصد دارد نهضت مقاومت فلسطین رانابود کندشایعه خطرناکی‌است‌که هدف آن جدائی انداختن بین نهضت مقاومت و مقامات دولتی لبنان‌است. پس‌از ملاقات با سلیمان فرنجیه . عرفات برای ملاقات باحافظ اسدرئیس جمهوری سوریه به دمشق‌رفت.

خبرگزاری‌فلسطینی الوفاگزارش داد که طی دو روز اخیر کمیته مرکزی سازمان الفتح یکسلسله جلساتی تشکیل داد که در آن حمله اخیرکماندو های‌اسرائیلی به بیروت مورد بررسی قرار گرفت .

این خبرگزاری اضافه کرد در ملاقات بین عرفات و حافظ اسد پاره‌ای از مسائل مهم از جمله تحولات اخیر منطقه عربی خاور- میانه بررسی میشود .

نیروهای‌نظامی لیبی بحال آماده‌باش درآمدند

قذافی درصدد حمله هوائی به‌اسرائیل است

بیروت ـ روزنامه الصیاد چاپ بیروت نوشته است که سرهنگ قذافی رهبر لیبی امکان حمله هوائی باجنگنده های میراژبه بیرخی از مواضع اسرائیل را مورد مطالعه قرار داده است .

گزارش الصیاد حاکیست که قذافی تصمیم دارد با این حمله پاسخ دندان‌شکنی به اسرائیل درقبال سرنگون ساختن یک هواپیمای‌مسافری‌لیبی‌درصحرای سینا بدهد .

قذافی بهمین منظور برخی از اعضای شورای فرماندهی انقلاب لیبی را برای مشورت‌با مقامات مصر و سوریه به این دو کشور اعزام داشته است .

گزارش روزنامه لبنانی الصیاد حاکیست که قذافی رهبر لیبی همچنین امکان ربودن یک هواپیمای مسافری اسرائیلی را نیزموردبررسی قرار داده ولی بدلیل خطراتی‌که متوجه‌مسافران غیرنظامی‌هواپیمای‌مسافری‌ال‌عال اسرائیل خواهد بود از این نقشه صرفنظر کرده است .

یک‌نشریه دیگر لبنانی دیروز گزارش داد که سرهنگ قذافی ارتش‌ونیروی چریک‌غیرنظامی این کشور را بدنبال اعلام اغاز انقلاب فرهنگی علیه مسلک های سرمایه‌داری‌و کمونیستی، بحال آماده‌باش دراورده است .

از ۲۱ فوریه گذشته کمشکاری های اسرائیل یک هواپیمای مسافربری‌لیبی‌را بابیش‌از ۱۱۰ مسافرو سرنشین سرنگون‌کردند میراژهای جنگنده لیبی تاکنون دایما برفراز دریای مدیترانه مشغول‌گشت‌و پاسداری بوده‌اند یک هواپیمای نظامی امریکا ماه گذشته درنزدیکی جزیره‌مالت مورد حمله میراژهای لیبی قرار گرفت و بدنبال‌آن نیز بمب‌افکن های لیبی یک قایق ماهیگیری سیسیلی را در ابهای بین‌المللی بمباران کردند و به ان اسیب رساندند .

مجله لبنانی درگزارش خود خاطر نشان‌کرده‌است که لیبی خود را درتمام سطح ها برای جنگ برضد اسرائیل آماده میکند . و شورای فرماندهی انقلاب لیبی درحالت اجلاس دایمی قرار گرفته است .

سفر سادات برای آزادی صحرای سینا

قاهره ـ حافظ‌غانم دبیر کل حزب‌اتحادسوسیالیستی غربی مصر دیروز اظهارداشت که فراهم کردن مقدمات آزادی صحرای سینا از اشغال اسرائیل یکی از هدف های سفر دوروزه اخیرانورسادات رئیس جمهور مصر به ساحل کانال سوئز بوده است .

انورسادات در روز های دوشنبه و سه‌شنبه اخیر از پایگاه های متعدد ارتش و نیروی هوایی مصر در خط مقدم جبهه کانال‌سوئز دیدن کرد و با افسران و سربازان مصری که درپایگاه های مذکور مستقر هستند گفتگو نمود .

دبیر کل حزب دولتی‌مصر ضمن‌سخنرانی درشهر«دمیته» واقع در دلتای رودنیل ـ خطاب به مردمی که برای آنها نطق میکرد گفت که مصر تمام ظرفیت‌هاو امکانات خود را برای درگیرشدن‌در یك جنك تمام عیارباسرائیل بسیج میکند و آزادکردن سینا بزرگترین هدف امروز دولت مصر است .

تاسیس ذوب آهن عربستان درخلیج فارس

* سانفرانسیسکو ـ شرکت آمریکائی «مارکونا» اعلام کرد که قراردادی با عربستان سعودی برای مطالعه احداث کارخانه ذوب‌آهن در ساحل عربستان سعودی در خلیج فارس امضاء کرده است .

سخنگوی این شرکت گفت برای این کارخانه بیشتر سنگ آهن مورد نیاز از کشور برزیل وارد خواهد شد ولی ممکن است از سایر کشور ها نیز سنگ آهن وارد شود .

طبق طرح ظرفیت کارخانه تولید یک میلیون تن فولاد در سال خواهد بود .

ضمنا توسعه ظرفیت کارخانه بمنظور رفع نیازمندی های داخلی و صدور تولیدات آن بخارج پیش‌بینی شده است .

۵۰ درصد کارخانه متعلق به شرکت دولتی عربستان سعودی موسوم به پترومین خواهد بود و بقیه سهام‌آنرا گروهی از شرکت‌های‌آمریکائی که درراس آنها «مارکونا» قرار دارد ، دارا خواهند بود .

دنیای ورزش روزهای شنبه منتشر میشود

روش ستیزه جویانه نیکسون در ماجرای «واترگیت»

واشنگتن ـ رابرت اشتراوس رئیس کمیته ملی حزب دمکرات آمریکا ریچارد نیکسون را متهم کرد که در روبروشدن با ماجرای واترگیت تاکنون روش گستاخ و سیزه‌جویانه‌ای‌داشته است .

اشتراوس اظهار داشت که قضیه واترگیت در بطن خود واقعه‌ای بود که نظام سیاسی آمریکا را ازبن به‌مخاطره‌انداخت وموجب شد که قابل اعتماد بودن وفاداری دولت نیکسون‌به اصول نظام سیاسی آمریکا مورد بحث وتردید قرار گیرد.

(ماجرای واترگیت مربوط به جاسوسی وخرابکاری‌گروهی از برجسته‌ترین یاران انتخاباتی نیکسون علیه حزب دمکرات آمریکا است) اشتراوس که همراه جرج‌بوش رئیس کمیته ملی حزب جمهوریخواه آمریکا در باشگاه مطبوعات ملی ایالات متحده در واشنگتن حضور یافته بود نیکسون را بخاطر کشمکش‌هایی که تاکنون در زمینه مسائل مربوط به مخارج بخش دولتی وقدرتها و اختیارات ریاست جمهوری با کنگره داشته است نیز نکوهش کرد.

در اینحال خود نیکسون سه‌شنبه شب گذشته اعلام‌کردکه بزودی در تحقیقات مربوط به قضیه واترگیت تحولات تازه‌ای حاصل خواهد شد. نیکسون اخطار کرد که در میان همکاران وی در کاخ سفید هرکس که بنحوی از انحاء نقشی در ماجرای واترگیت داشته است از مجازات ایمنی نخواهد داشت .

نوزادان ماده ضد سرطان دارند

سان‌دیکو ـ دکتر « بورس‌اکویت » کارشناس‌بیماری سرطان در یک اجتماع پزشکی گفت نوزادان بطور کلی دارای یک مکانیسم نیرومندفاعی در برابر بیماری‌سرطان هستند که بتدریج از بین می‌رود .

وی افزود که با مطالعه بیشتر در این مسئله ماممکن است وسیله‌ای برای مصونیت از بیماری سرطان بدست آوریم .

دکتر « بورس » گفت آزمایشهائی که روی صدها کودک نوزاد انجام شده ثابت گردیده است که سیستم دفاعی آنها بسرعت سلولهای سرطانی را از میان میبرد. ظاهرا نوعی ماده ضدسرطان دربدن نوزادان‌وجود دارد .

شرکت تراک راه
سازنده ونماینده انواع ماشین آلات ساختمانی وراه سازی
دفتر مرکزی خیابان تحت طاوس غرب چهار راه فرح شماره ۴ ۱ تلفن ـ ۸۴۸۰۶۰ ـ ۸۴۴۰۸۰ صندوق پستی ۱۵۸۵ـ۱۱ تلگرافی تراك‌راه‌کمپ

قابل توجه صاحبان محترم صنایع
قالب های خود را برای آبکاری‌به کارگاه آبکاری روشلینك «شرکت فولاد وصنعت» بدهید ، نتیجه کار آنها موجبات رضایت خاطرشما را فراهم خواهد نمود . متخصص آلمانی روشلینك همیشه آماده مشاوره وهمکاری در امور فنی می‌باشد .
شرکت فولاد و صنعت «سهامی خاص» نماینده انحصاری فولاد روشلینك . تلفن های ۹۶۱۰۵۰ ـ ۹۵۵۳۲۰

خاک گلدان
پات سول
شرکت گیاه با مسئولیت محدود
مرکز پخش: تلفن: ۶۶۳۰۱۱
تلگرافی: تولیدگیاه
* غذای کامل وکافی درحجم کم * PH مناسب
* رشد سریع * عاری از امراض وآفات
* بافت یکنواخت درطول مدت رشد * عاری از بذر علف هرزه
* قدرت نگهداری آب باندازه مورد احتیاج * قدرت نگهداری هوا باندازه کافی
* عدم احتیاج به تعویض پیاپی گلدانها * فاکتورهای متعادل وحساب شده .
* قیمت ارزان نسبت به انواع مشابه و ۱۰ امتیاز دیگر برای پات سول *
فروش : درکلیه فروشگاههای کشاورزی

یک خودآموز عملی و آسان برای پرورش انواع سبزی‌ها در آب و هوای مناطق ایران در مقیاس بزرگ مزرعه تا باغچه کوچک خانه
سبزی کاری
تالیف محمد مشیری برنده جایزه یونسکو در سلسله انتشارات کشاورزی و دامپروری ، چاپ دوم با تجدید نظر و اطلاعات تازه همراه با تصاویر ساده و رنگی در ۲۶۴ صفحه (با جدول‌تقویمی سبزیکاری در تمام ایام سال) انتشار یافت .
سبزیکاری علاوه بر شادی و نشاط با خرج اندک سود سرشار می‌سازد و کتاب سبزیکاری مشیری شما را در باره کشت همه انواع سبزیهای ریشه‌ای ، ساقه‌ای ، برگی ، میوه‌ای و دانه‌ای در تمام مراحل کار از انتخاب خاک و بذر و آبیاری تا بهره‌برداری کامل همراهی و راهنمایی می‌کند (۱۸۰ ریال)
کتابفروشی اشرفی
تهران ـ میدان شهناز ـ اول مهران ، تلفن ۷۵۴۰۵۳
۵۰۴۸ـآ

آژانس هنری نعمت‌اله آغاسی
آماده برای کلیه جشنها و شب‌نشینیها در تهران وشهرستانها
لاله‌زارنو مقابل سینما متروپل تلفن ۳۰۵۵۹۸

بهشت درمنزل شما
طراحی‌فضای سبز منزل شما مکمل زیبائی ساختمان شما خواهد بود به گروه مهندسین مشاور کشتمان که‌متخصص‌این فن هستندمراجعه فرمائید . تلفن ۸۳۷۲۸۶ ـ ۸۲۴۹۶۰

آگهی استخدام در نیروی هوائی شاهنشاهی
۱ـ نیروی‌هوائی شاهنشاهی بمنظور تعلیم و تربیت درجه‌داران فنی تعدادی داوطلب برای تحصیل درآموزشگاه گروهبانی فنی باشرایط زیر می‌پذیرد :
الف ـ تابعیت دولت شاهنشاهی‌ایران
ب ـ متدین بیکی از ادیان رسمی کشور (اسلام . مسیحی . کلیمی . زرتشتی) .
پ ـ سن‌بین ۱۵ تا ۲۵ سال تمام .
ت ـ دارا بودن حداقل گواهینامه‌قبولی سوم متوسطه دبیرستان (دارندگان مدرک تحصیلی بالاتر حق‌تقدم دارند) .
ث ـ داشتن صحت مزاج و تناسب اندام برطبق گواهی‌بهداری نیروی هوائی شاهنشاهی و حداقل ۱۵۵ سانتیمتر قد داشته باشند .
ج ـ نداشتن عیال و اولاد و کسان تحت تکفل .
۲ـ مدت تحصیل‌درآموزشگاه مزبورحداقل یکسال‌وهنر آموزان درمدت تحصیل شبانه‌روزی بوده و هزینه زیست و پوشاک انها به عهده نیروی هوائی میباشد و ماهیانه ۱۸۷۵ ریال بعنوان حقوق و فوق‌العاده سختی خدمت‌دریافت خواهند داشت .
۳ـ داوطلبان پس‌از خاتمه دوره و احراز موفقیت درآزمایشات‌بدرجه گروهباندومی مفتخر وبرطبق‌مقررات قانون استخدام نیروهای‌مسلح شاهنشاهی از حقوق و مزایای مربوطه استفاده خواهندنمود و ترفیعات بعدی آنان مطابق‌قانون مزبور خواهد بود .
۴ـ داوطلبان میتوانندبرای کسب‌اطلاعات بیشتروثبت‌نام بادردست داشتن‌یک نسخه‌فتوکپی گواهینامه تحصیلی عین شناسنامه بفرم جدید عکس‌دار ۲۲ قطعه عکس ۴ × ۳ از تاریخ نشر این آگهی تاتامین احتیاج باستثنای روزهای تعطیل و پنجشنبه‌ها از ساعت ۷ الی ۱۲ در تهران به فرماندهی آموزشهای هوائی واقع‌در خیابان تهران‌نو ایستگاه فرودگاه و درشهرستان ها به نزدیکترین پایگاه و یاایستگاه مراجعه نمایند .
م‌الف ۴۸۳۶
نیروی‌هوائی شاهنشاهی

حراج کفش شمیران نو
از ۲۵ فروردین ماه بمدت ۱۰ روز شروع شد
خیابان شاه چهارراه یوسف‌آباد تلفن ۶۶۸۸۱۳

ورزشی

مسابقه‌های فوتبال جوانان آسیا

با پیروزی ۲ بر صفر بر عربستان سعودی

★ ایران باپیروزی ۳ برصفر در دیدار فردا با مالزی ، ژاپن را از حذف شدن نجات خواهد داد

★ در مسابقه برمه‌وعربستان بازیکنان بایکدیگرزدوخورد کردند !

★ لبنان با نتیجه ۲ بر صفر بحرین را شکست داد

برمه به‌مرحله یک‌چهارم نهائی راه‌یافت

تیم جوانان لبنان پس از پیروزی ۲ برصفر بربحرین به عنوان نخستین تیم از مجموع ٤گروه به دور یک چهارم‌نهائی راه یافت .

در مسابقه دیگر دیروز تیم برمه به‌دومین پیروزی خود در دور مقدماتی گروه (ب) دست یافت و عربستان سعودی رابا نتیجه ۲ برصفر مغلوب ساخت.

وضع گروهها

امروز طی دیدار کره جنوبی وهند،سرنوشت‌تیم‌دوم گروه (ا) که باید به دور بعد راه یابد ، تعیین می‌شود، اگر این‌مسابقه نیزبا نتیجه مساوی پایان‌گیرد، باتوجه به‌اینکه معدل گل هردو تیم نیز مساوی است، بایددر مسابقه دیگری مقابل هم قرار گیرند .

از مسابقه‌های مقدماتی‌گروه (ب) دو مسابقه دیگرباقی‌است. این دو مسابقه میان اندونزی با عربستان سعودی و برمه با پاکستان انجام خواهد شد .

برمه را می‌توان با توجه به سابقه خود و نیز دو پیروزی (بازی برمه و پاکستان‌یک‌بازی تشریفاتی است وشکست‌احتمالی برمه در برابر پاکستان که ۹ گل خورده و ۲ بازی دارد ، هیچگونه تاثیری در موقعیت‌آن ندارد) . از هم‌اکنون برگزیده گروه خود دانست. ضمن‌اینکه تیم دوم این گروه نیز به‌احتمال قوی اندونزی است و تصور نمی‌رود عربستان سعودی با بیش از ٥ گل اختلاف بر اندونزی پیروز شود . اندونزی هم‌اکنون با ۹ گل زده‌صاحب بهترین خط حمله است .

از مسابقه‌های گروه (ث) متشکل از تایلند، هنگ‌کنگ و سنگاپور، تنها یک مسابقه میان تایلند و هنگ‌کنگ انجام شده و تایلند ٤ برصفر پیروز شده و یک مسابقه دیگر در برابر سنگاپور خواهد داشت. تصور نمی‌رود سنگاپور با نتیجه ٥ بر صفر تایلند را شکست دهد بنابراین به احتمال قریب به یقین تایلند نیز جزو برگزیدگان دور یک چهارم نهائی باشد .

از ۳ مسابقه گروه (د) تنها یک دیدار میان ایران و مالزی باقی است که سرنوشت ژاپن ومالزی را به عنوان تیم‌برگزیده دوم این گروه مشخص‌خواهد کرد. در این گروه نیز، ایران را با توجه به پیروزی ۲برصفر در برابر ژاپن و نیز نتیجه مساوی ۲بر۲ دو تیم ژاپن و مالزی می‌توان از هم‌اکنون در دور یک‌چهارم نهائی دید.

مدافع عربستان سعودی ، با ضربه سرقصد دفع توپ را دارد ، درحالیکه برمه‌ای تیزچنگ با پرش بلند توپ را روی با در اختیار خود درآورده است .

★ پیروزی ضعیف برمه

برمه در دومین مسابقه خود در برابر عربستان‌سعودی یك بازی پرانتقاد ارائه داد واز فرم زیبای بازی این‌تیم که دربرابر اندونزی نشان داده بود خبری نبود .

نیمه‌نخست این مسابقه که درحضوربیش‌ازیك‌هزارتماشاگر برگزار گردید، باتنها گلی که «ماونك‌میا کیانك» روی اشتباه دروازه‌بان عربستان به ثمر رسانید ، به‌پایان رسید .

دیدار دوتیم رویهمرفته پراز خشونت ازطرف بازیگران عربستان سعودی بود و خشونت هرلحظه افزایش می‌یافت.ضمن اینکه داوری داودحیدری نیز انتقادآمیز بود، وبه کرات‌اشتباه در امر قضاوت او دیده میشد.

دقیقه ٤٨ عربستان سعودی یك‌فرصت خوب راکه‌میتوانست مبدل به‌گل کند از دست داد و شوت«ناگی‌آمان» بازیگرشماره ٦ در شرایطی که راه دروازه برمه را درپیش داشت به پای پارخود، «علی‌الشامرانی»برخورد کرد و برگشت شد .

دقیقه ٦٥ عربستان سعودی یك فرصت خوب دیگر را که «عبدالعارد» بازیگر شماره ۱۸ در اختیار «خالدالفوزان» قرار داده بود ، از دست رفت .

دومین گل برمه وسیله«بنی‌تین‌آنك» بازیکر شماره ۸ در دقیقه ٦٧ از فاصله ۳۰متری‌به ثمر رسید .

دقیقه ۷٥ ، برمه در یك‌نفوذ از میانه زمین یك فرصت‌خوب را از دست داد . بدین‌ترتیب که «ماونك‌تین‌آنك» با پرش بلند ، توپ را بالاتر از دست های «یوسف‌رواس» دروازه‌بان عربستان به‌جناح راست‌و٤متری دروازه فرستاد . لیکن«عبداله فواد» پیش‌از مهاجم برمه خطر را دفع و یك‌گل صددرصد را نجات بخشید .

٥ دقیقه پایان بازی‌باخشونت بیشتر توام بود و شکل‌مناسبی نداشت .

★لبنان ، بحرین را ناکام‌کرد

نیمه‌نخست مسابقه لبنان و بحرین بدون به‌ثمر رسیدن‌گل به پایان رسید. لبنان‌رویهمرفته در این نیمه‌برتری داشت و چند شوت خطرناك فوروارد های آن از کنار دروازه‌گذشت و دوبار نیز «سامیرالیاس» دروزاه‌بان بحرین مسیر دوشلیك خطرناك را که‌درراه‌دروازه‌بود ،باشیرجه خوب تغییر داد .

بحرینی‌ها ، خطرناك‌ترین نفوذ خود را در دقیقه ۲٥، روی دروازه لبنان پیاده‌کردند ، که «ریادمراد»دروازه‌بان لبنان‌نجات بخش دروازه خود شد .

گلهای لبنان در دقیقه های ٦۲ و٦٤ به‌دست آمدو«هورسپ مآدجوگلیان» ، بازیگر شماره ۹دوبار دروازه‌بحرین راگشود. «هورسپ‌مآدجوگلیان» یکبار نیز در دقیقه۷۸ یك فرصت‌عالی را از دست‌داد . بدین‌ترتیب که شلیك‌اودرشرایطی که‌دروازه‌بان بحرین ازدروازه خارج‌شده بود، با فاصله خیلی کم‌از کناردروازه خارج شد .

نکات گفتنی

درحاشیه مسابقه‌های دیروز

● مسابقه‌های دیروز یکساعت زودتر یعنی در ساعت ۳ بعدازظهر آغاز شد. البته مسئولین مدعی بودند این موضوع روز قبل وسیله بلندگوی ورزشگاه اعلام شده است . ولی‌روز قبل مسابقه در زمین شماره ۲ امجدیه‌برگزار گردید واین زمین بلندگو ندارد .

از طرف دیگر حاج ابوالحسن داوری که قضاوت بازی برمه و عربستان برعهده اوبود به‌سبب عدم اطلاع از تغییر وقت در ساعت۳ بعدازظهر در ورزشگاه حاضر نشده بودواین امر سبب شد داود حیدری عهده‌دار این قضاوت شود.

● مسابقه برمه و عربستان که رنگ خشونت بخود گرفته بود در دقیقه‌های پایان ، شکل‌ناپسندی به خود گرفت ، وقتی گل برمه به‌ثمر رسید در شرایطی که بازی در زمین عربستان سعودی جریان داشت «فوادحسن» بازیگر شماره ۹ و «ناکی‌امان» بازیگر شماره ۱٦ به‌شدت با مدافعان‌برمه به‌زدوخورد پرداختند ویکبار نیز در جریان بازی «محمد ایزوت» بازیگر شماره ۸ عربستان در میانه زمین‌دنبال «میوتاین» یار شماره ۱٦ برمه کرده بود و بازیگر برمه‌ای میگریخت ! گویا تیم‌عربستان سعودی انتظار شکست نداشت !

● در روزهای بارانی جایگاه مخصوص‌خبرنگاران پناهگاهی برای باران زده‌ها میشود . دیروز نیز وقتی رگبار آغاز شد اطرافیان ، ازمربی، سرپرست وبازیگران سایر تیمها گرفته تا تماشاگران به‌این قسمت هجوم آوردند تا در سایه سرپوشی که روی جایگاه خبرنگاران‌را می‌پوشاند از گزند باران در امان باشند و هجوم این عده مانع کار خبرنگاران شده‌بود.

● سطح قضاوت داوران بازهم روز به‌روزکاهش می‌یابد ، معلوم نیست با این اشکالات داوری سرانجام مسابقه‌های حساس‌تر چه خواهد شد. «زدیپا» داور هندی مسابقه لبنان و بحرین از کوچکترین مسائل داوری بی‌اطلاع بود و به‌جای اینکه سوت را همیشه‌آماده در دست نگهدارد ، در اغلب اوقات آنرا درلب داشت و در عوض بیشتر مواقع کارت‌اخطار را بادست لمس میکرد!

● مهمترین شخصیت فوتبال جهان «سراستانلی راس» رئیس فدراسیون بین‌المللی فوتبال‌دیروز از جریان مسابقه‌ها دیدن میکرد. سراستانلی راس به‌اتفاق «سوجی‌سون» نایب رئیس کنفدراسیون فوتبال آسیا و«کویه‌نیک» دبیر کنفدراسیون فوتبال آسیا ناظر برپازی برمه باعربستان سعودی ولبنان بابحرین بود.

● دیروز درجریان مسابقه برمه‌و عربستان‌سعودی. داود حیدری داور مسابقه ، «مینت‌کیو» بازیگر شماره ۹ برمه را در دقیقه ۷۱به‌سبب خطای شدیداز بازی اخراج‌کرد .«مینت‌کیو» ضمن اینکه در یک مسابقه (باپاکستان) نمی‌تواند شرکت داشته باشد ، نخستین بازیگری است که وسیله داور از بازی‌خارج شد.

تلویزیون
بر
جام جهان‌نما

گروه‌شرکتهای‌تولیدی‌وارداتی ماشین‌آلات‌راه‌سازی‌وساختمانی
ارکان ماشین . ونه
ماشین رول . رولر
خیابان‌آیزنهاور ـ مقابل دانشگاه آریامهر شماره ٦۲۸ و ٦٤٦
تلفن : ۹٥۹۰۷۸ ـ ۹٦۲٤٥۹ ـ ۹٥۲۸۹۹ ـ ۹٥۹۰۰۲ ـ ۹٥۸٥٥٥

نمایشگاه صنعتی
ایران و آلمان
ساخت ایران
۱۲ تا ۱۸ اردیبهشت‌ماه ۱۳٥۲
انجمن ایران و آلمان ـ خیابان پهلوی ـ روبروی سه‌راهی هیلتون

هرجمعه ناهار در سایپرکلاب طاووس
غذای ایرانی برفراز بام شهر تهران
غذاهای لذیذ ایرانی
درمحیطی عالی و دلپذیر ؛
غذاهای اصیل ایرانی
که بوسیلهٔ آقای « شودجش » تهیه شده
از پلوهای متنوع تاکبابهای نرم و
بی‌استخوان و دسرهای مطبوع نظیر ؛
باقلوا و میوه های تازه
همراه با اردوهای متنوع اروپائی
موسیقی لطیف ایرانی ؛
قلیان وچای ، ضیافت روز جمعه شما را
تکمیل میکند.
٤٥۰ ریال (اطفال ۲۹۰ ریال)
تلفنهای رزرو میز ؛
٦۸۲۰۲۱ تا ٦ بعدازظهر داخلی ۲۲۹
Arya-Sheraton Hotel, Tehran, Iran
A WORLDWIDE SERVICE OF ITT
تهران ـ خیابان پهلوی ـ خیابان بیژن

فردا
جمعه
در پانزدهمین دوره مسابقات فوتبال جوانان آسیا
برمه ساعت ۳ بعدازظهر
پاکستان ساعت ٤/٥ بعدازظهر
ایران مالزی
در استادیوم آریامهر مبارزه می‌کنند
ارک
مقدم همه ورزش دوستان را گرامی میدارد و در هر مسابقه از محصولات خود (ماشین‌لباسشوئی یخچال کولر و اجاق گاز) به‌تماشاچیان عزیز هدیه‌میکند.
فروش بلیط در استادیوم‌های آریامهر و امجدیه

ارک الکترونیک
پاماها
چهارراه‌روزولت اول تخت‌طاووس
مقابل ساختمان تلویزیون

کلید و پریز
جونگ
JUNG
ساخت آلمان غربی
قوی و قهرمان دنیا

هیمالیا
با شرکت :
منوچ کومار ـ مالاسینها

جرثقیل هیدرولیکی پتی بن
ساخت آمریکا
از ۵ تا ۹۰ تن
مدلهای
۱۵ ـ ۲۵
و ۷۵ تنی
موجود است
شرکت سهامی تولیما
تهران خیابان آیزنهاور مقابل وزارت‌کار تلفن ۹۵٤٤٦۰

آپادانا
تورهای تابستانی‌را باهواپیمای جت : هتل‌های ★★★★ درجه ۱ صبحانه‌وناهار در تمام مدت مسافرت ـ گردش‌ـ ورودیه‌ها.عوارض فرودگاهها ودرمعیت راهنمای مجرب‌فارسی‌زبان‌تقدیم‌میدارد
اروپا ـ ۲۵و۳۰روز ـ قیمت ٦۹٥۰و۷٥٥۰تومان
هامبورک ـ لندن ـ پاریس ـ بارسلون ـ رم ـ ناپل ـ کاپری و سورنتو . حرکت : ۲٦ خرداد و ۱ـ۱۰ـ۱۹ـ۲۹ـ تیر و۱۰ـ ۱۹ـ ۲۹ مرداد ـ ۳ و ۹ شهریور .
اروپا ـ ۳۳ روز ـ قیمت ۷۸٥۰ تومان . رم ـ نیس ـ موناکو ـ مونت‌کارلو ـ بارسلون ـ پاریس ـ لندن . آمستردام ـ هامبورک ـ ژنو ـ وین ـ استانبول حرکت: ٦ـ۱۳ـ۲۰ـ۲۷ تیر ـ ۳ـ۱۷ـ۲٤ مرداد و ۷ شهریور .
اروپا ـ ۳٥ روز ـ قیمت ۸٥٥۰ تومان . رم ـ (ناپل ـ کاپری ـ سورنتو) ـ نیس ـ موناکو ـ مونت‌کارلو ـ بارسلون ـ پاریس ـ لندن ـ هامبورک ـ ژنو ـ ونیز . آتن . استانبول حرکت ۱٦ـ۲۳ـ۳۰تیرماه و ٦ـ۲۰ـ ۳۰مرداد
اروپا و اسکاندیناوی ۳٦و٤٥روز ـ قیمت ۸۹٥۰ و ۹۹٥۰ تومان . رم ـ بارسلون ـ پاریس ـ لندن ـ هامبورک ـ کپنهاک ـ استکهلم ـ اسلو ـ وین ـ ونیز ـ آتن ـ استانبول . حرکت : ۲ و ۸ تیرماه .
آمریکا ـ ۲۲روز قیمت : ۹٤٥۰ تومان .
نیویورک ـ واشنگتن ـ بوفالو ـ آبشار نیاگارا ـ شیکاگو ـ لاس وگاس ـ سان‌فرانسیسکو ـ لوس‌آنجلس ـ هالیود ـ دیسنی‌لند ٤ تا ۸ روز توقف در لندن . حرکت ۸ تیر ماه و یکم مرداد .
توجه فرمائید ۱ـ (برنامه چاپی تورها آماده است) ۲ـ برای رزرو تا۱٥اردیبهشت قیمت مخصوص منظورشده ۳ـ درصورت انصراف تا ۱٥ روز قبل از حرکت پول شما با ٦٪ بهره مسترد می‌شود .
آپادانا جمعه‌ها تمام‌روز بازاست
سازمان‌توریستی آپادانا ـ جاده قدیم‌شمیران ـ چهارراه‌حقوقی ـ اول‌ایرج تلفنهای ۷٥۷۹۸۹ ـ ۷٥٦۲۰۳ ـ ۷٥٤۸۳۰

برنامه امشب گروه ممتاز سینمائی پایتخت : آسیا ـ رکس ـ شهوند ـ لیدو نپتون ـ ژاله ـ توسکا ـ پاسارگاد ـ المپیا ـ و . . . درایوین سینما ونک
سعید راد ـ نوری کسرائی
علی عباسی تقدیم میکند
تنگنا
عنایت بخشی
محمد اسکندری
حسن رضیانی
تجدد
پرویز مهرام
و شهرزاد
کارگردان امیر نادری
موزیک متن اسفندیار منفردزاده
فیلمبردار جمشید الوندی
خواننده فریدون فروغی
تولید و پخش سازمان سینمائی پیام

بزودی
بیک ایمانوردی . هاله . مرتضی عقیلی
پاپوش
فرشید قزان
فرنگیس خوبیم
توتیا
گرجی
شهاب
داجیان
شیر اندامی
سناریست و کارگردان اسماعیل پورسید
فیلمبردار جمشید الوندی
موزیک حسین واثقی
و در شهرستان ها :
اصفهان (نقش‌جهان ـ همایون ـ مهر) ، مشهد (فردوسی ـ هما) ، شیراز (پارس ـ پارامونت) ، تبریز (متروپل ـ دیانا)، آبادان (ایران ـ متروپل) ، رضائیه (کریستال ـ آپادانا)، رشت (کوروش) ، کرمانشاه (شهرفرنگ) ، اهواز (آریا) ، همدان (تاج) ، قم (دروازه‌طلائی)، گرگان(مهتاب)، ساری(مولن‌روژ)، قزوین (خیام) .

اخبار، رویدادها، شایعات و گفتگوها در

بازار سیاست

★ **گفتار های رادیو مسکو**

اخیرا درگفتارهای رادیومسکو تغییر جهتی پیدا شده است. رادیو مسکو همه شب در چند برنامه و در زمینه‌های مختلف گفتار یا تفسیر خاصی‌دارد که بیشتر تشریح همکاری ایران و شوروی‌درمسائل مختلف است. منتهی جهت و نتیجه‌گیری این گفتار توجیه «سیاست سوسیالیستی» شوروی بود، بخصوص در زمینه مسائل خاورمیانه و خلیج فارس که مفسرین و گویندگان کوشش داشتند سیاست خاص خود را که مخالفین سرسختی درمنطقه دارد تبلیغ کنند. اما از یک هفته پیش برداشتها و جهت‌ها تغییر کرد. در زمینه نفت‌بجای گفتار مبهم باصراحت‌ازسیاست ملی ایران حمایت بعمل امد. تلاش ایران ،یک تلاش ضد استعماری، و نقش ایران‌نقش رهبری عنوان گردید. درمورد خلیج فارس هم اتهام محور «بغداد ـ دهلی» را رد کردند وروابط خود را نوعی‌همکاری بااین دو کشور دانستند، نه دسته‌بندی سیاسی و نظامی علیه کشورهای دیگر.

★ **مذاکرات نفت**

امروز هم مذاکرات نفتی ایران و کنسرسیوم در سطح عالی با حضور دو تن از مدیران طراز اول کنسرسیوم ادامه یافت و آقای‌فلاح رئیس گروه‌کارشناسان ایرانی نیز دراین جلسه‌حضور داشت. کارشناسان کنسرسیوم بتدریج وارد ایران می شوند تا بلافاصله بعد از پایان‌مذاکرات عالی، کار خود را براساس تعلیماتی که ابلاغ خواهد شد ادامه دهند.

قبلا تصور میشد مذاکرات تا خرداد ماه آینده محدود به کارشناسان طرفین باشد اما در عمل معلوم شد، موارد و مشکلاتی وجود دارد، که باید درسطح عالی‌مورد بررسی قرار گیرد. بهمین جهت محافل‌نفتی تهران معتقدند که درآینده هم ممکن است مذاکرات در سطح‌عالی پیش آید، اما این مشکلات تاثیری دربیشرفت مذاکرات نخواهد داشت. مذاکرات‌براساس اصول توافق شده در «سن مورینس»تااواخر خرداد پایان خواهد یافت.

شانس بزرگ ایران

لغو محدودیت وارداتی نفت‌در آمریکا مورد استقبال محافل نفتی تهران قرار گرفت.

ایران در چند سال قبل تلاش بسیار کرد تا مقداری نفت ـ که قریب یکصد میلیون دلار بود ـ به آمریکا بفروشد، وحتی حاضرشد همه دلارها را هم در خودآمریکا خرج کند وکالاهای موردنیاز خود را از این بازار بخرد. درمقابل این مزایا، مایل نبود زیر بار شرایط سنگین «محدودیت‌واردات نفتی» آمریکا برود همین اختلاف موجب شد که موافقتنامه کان‌لم‌یکن گردد. کارشناسان نفتی معتقدند لغو «محدودیت» بیشترین مزایا را نصیب نفت خلیج فارس خواهد کرد.

از نظر زمانی «محدودیت» وقتی لغو شد، که خلیج فارس التهاب سابق را ندارد. معهذا پیش‌بینی میشود در آینده نفت خلیج فارس با سرعت زیادتر ورشد بیشتر به ایالات متحده آمریکا صادر گردد. ایران در این زمینه شانسی بزرگ دارد که باید منتظر آینده نزدیک بود.

فعالیت مجدد حزب پان‌ایرانیست

حزب پان‌ایرانیست باآغاز سال‌نو برنامه جدیدی را بموقع اجرا گذارده است.

روزنامه خاک وخون بعد از یک تعطیل نسبتا طولانی در ماه آینده انتشار مجدد خود را شروع خواهد کرد. بموازات آن فعالیت این حزب‌نیزگسترش خواهد یافت آقای محسن پزشکپور رهبر حزب پان‌ایرانیست برای تشریح وتفهیم سیاست جدید حزب ابتدا به خوزستان که در سابق از همان محل به نمایندگی مجلس انتخاب شده بود عزیمت کرده تاکنون‌چند کنفرانس‌با مسئولین‌استان واجتماع در شهرهای مختلف تشکیل داد، وقرار است پس از بازگشت وی بتهران مقدمات انتشار روزنامه فراهم شود.

رئیس مجمع مهندسین ساختمان

شناخت تهران آسان نیست

بعقیده دکتر «لین بیدل» رئیس «مجمع مهندسین ساختمان آمریکا، ظرف‌چهار سال اخیر چهره تهران‌بحدی تغییر یافته است که شناخت آن آسان نیست.

دکتر بیدل که به دعوت سازمان مسکن پس از چهار سال مجددا به ایران سفر کرده است معتقد است که چنین سرعت‌پیشرفتی درکمتر نقطه‌ای از جهان وجوددارد.

با استفاده از اصلاحیه جدید قانون استخدام

گروهی از کارمندان تقاضای بازنشستگی کردند

★ **کارمندان دولت ۲ سال فرصت‌دارند با۲۰سال سابقه خدمت یا بیشتر تقاضای بازنشستگی کنند**

گروهی از کارمندان رسمی دولت، با استفاده از مقررات اصلاحیه جدید قانون استخدام تقاضای بازنشستگی خود را تسلیم کارگزینی وزارتخانه و یا موسسات دولتی مربوط به خود کردند.

در اصلاحیه قانون استخدام که اجرای آن از اوائل سال ۵۲ آغاز گردیده، به کارمندان رسمی دولت که ۲۰ سال سابقه خدمت و یا بیشتر دارند اجازه داده شده در صورت تمایل از خدمت بازنشسته شوند.

آخرین فرصت برای تسلیم تقاضای بازنشستگی بیست و یکم اردیبهشت ماه سال ۱۳۵٤ تعیین شده است.

تقاضای بازنشستگی‌کارمندان در یک هیات سه نفری مرکب از یکی از معاونان وزارتخانه یا موسسه دولتی، رئیس‌دادگاه تجدید نظر اداری و مدیر کل ویا مسئول امور کارگزینی‌مورد رسیدگی قرار میگیرد و درصورت موافقت بلافاصله بمرحله اجرا درمی‌آید.

درخواست بازنشستگی فقط برای یکبار قابل رسیدگی در هیات سه نفری است و اگر درخواست بازنشستگی پذیرفته نشود، مستخدم بازنشسته نخواهد شد.

★ **دو نوع بازنشستگی**

بازنشستگی در ایران بردو نوع است، اجباری واختیاری، که خود بازنشستگی اختیاری‌نیز به دو دسته «در اختیارکارمند» و «در اختیار دولت» تقسیم میشود.

بازنشستگی «اجباری» طبق ماده ۷۷ قانون صورت می‌گیرد و طی آن کلیه مستخدمینی که به سن ٦۵ سالگی رسیده‌اند بازنشسته میشوند.

بازنشستگی «در اختیار کارمند» براساس شرایطی است که طبق ماده ۷٦قانون صورت می‌گیرد و طبق‌آن، هرمستخدمی که ٦۰ سال سن داشته باشد و ۲۰ سال سابقه خدمت، می‌تواند بازنشسته‌گرددوبالاخره‌بازنشستگی «در اختیار دولت» که با ٦۰ سال سن و هرقدر سابقه‌خدمت ویا ۵۵ سال سن و ۳۰ سال خدمت صورت می‌گیرد.

آخر چرا حمله میکنید ...؟

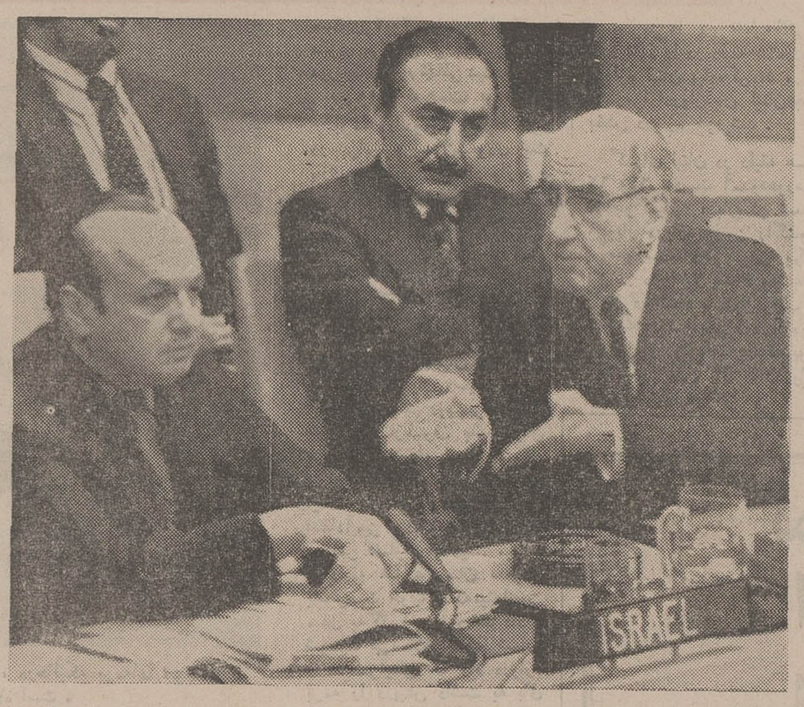

این عکس جالب در جلسه‌دیشب شورای‌امنیت از نمایندگان‌عربستان سعودی و اسرائیل که در کنار هم نشسته بودند گرفته شده است و نشان میدهد که «جمیل بارودی» (نفر سمت راست) هنگام انتقاد از حمله اسرائیل به بیروت، یوسف تکواح نماینده اسرائیل را خطاب قرار داده و از او می‌پرسد چرا اسرائیل دست از حمله به اعراب برنمی‌دارد.
عکس رادیوئی اطلاعات

نخست‌وزیر جدید لبنان

امین‌الحافظ نخست وزیر جدید لبنان پس از خروج از کاخ رئیس جمهوری هنگام گفتگو باخبرنگاران دیده میشود. رادیوئی اطلاعات

مردی پس از مشاجره باهمسرش ۳ نفر را کشت

هوستون ـ یک مرد جوان‌دیشب پس از مشاجره کوتاه باهمسرش از داخل اتومبیل در حال حرکت بروی عده‌ای دختر مدرسه در یکی از خیابان های هوستون‌آتش گشود.

بنا به اطلاعیه پلیس دو دختر بچه و یک زن سالمند در دم‌کشته شدند.

پلیس بدنبال حادثه یک مرد جوان را بایک تفنگ کالیبر ۲۲ بازداشت کرد.

قاتل ظاهرا پس از مشاجره با زنش تهدید کرده بود، عابرین خیابان را بدون استثناء خواهد کشت.

اخطار عربستان بامریکا در مورد نفت

واشنگتن ـ عربستان سعودی به امریکا اخطار کرد اجازه نمیدهد میزان تولید نفت در عربستان سعودی بمیزان‌زیادی افزایش یابد مگر آنکه امریکا دست‌از حمایت اسرائیل بردارد روزنامه واشنگتن پست از قول شیخ زکی‌یمانی وزیر نفت عربستان سعودی نوشته است مادامی که امریکا از سیاست فعلی خود در خاورمیانه پیروی میکند عربستان نمی‌تواند به رفع بحران انرژی امریکا کمک کند.

طوفان بنگلادش ۱۰۰۰ نفر را کشت

داکا ـ براثر وزش طوفان‌شدید در منطقه غرب داکا پایتخت بنگلادش دست کم ۱۰۰۰ نفر به هلاکت رسیدند.

بموجب گزارش های رسیده چندین هزار نفر دیگر نیززخمی گردیده و زیان های فراوان‌مالی به ساکنین منطقه وارد آمده‌است.

میرزا نور رحمان وزیر رفاه عمومی بنگلادش از مناطق‌طوفان زده بازدیدکردوی بخبرنگاران گفت تاکنون اجساد یکصد قربانی حادثه بدست‌آمده و جستجوبرای یافتن قربانی های دیگر ادامه دارد.

عید نوعروسان

فردا شب و روز شنبه که مصادف با شب و روز میلاد پیامبراکرم است‌مجالس‌متعددی در سراسر کشور بمناسبت ازدواج نوعروسانی که بخانه بخت میروند، برگزار میشود.

زن‌ومرد جوان مسلمان‌ایرانی سر سفره عقد نشستن را درایام میلاد خجسته حضرت محمد (ص) باشگون وپرشکوه‌میدانند و معتقد است از برکت این روز میمون آینده او با سعادت‌وخوشبختی همراه‌خواهد بود و خانواده‌اش به یمن این روز عزیز مقرون با شادی و سرور می باشد.

اصولا جز در موارد خاص جوانان مسلمان اعم از دختریا پسرسعی‌میکنندجشن‌عروسیشان باروز تولد پیامبر ویازاد روز مبارك دختراوحضرت فاطمه(ع) مقارن باشد.

★ **تزئین اتومبیلها**

خبرنگار شهری ما گزارش میدهدازهم‌اکنون دهها اتومبیل ووسائط‌نقلیه‌مختلف ورنگارنگ که‌به‌عروس‌وداماد‌وخویشاوندان و مشایعت کنندگان آنها‌تعلق دارد در نقاط مختلف‌برای‌تزئین با گلهای شکفته بهاری‌در کنار گل فروشیها توقف می کنندو صاحبان آن تدارك آذین بندی و گل‌آرایی اتومبیلهای خودرا فراهم میسازند.

★ **در هتل ها و باشگاهها**

همین گزارش حاکی است که در بیشتر سالن های بزرك و هتلها و باشگاهها و منازل روز شنبه جشنهای عروسی متعددی برپا میگردد.

از جمله عروسی های مفصل روز شنبه اول اردیبهشت‌مراسم ازدواج دوشیزه ثریارهنمادختر آقای حمید رهنما وزیراطلاعات با آقای کامران رضوان است. همچنین دوشیزه ناهید خدیوی نوه مرحوم سناتور علی وکیلی فرزند آقای خدیوی معاون‌سابق وزارت کشاورزی با آقای‌گیو کمالی در این روز خجسته‌پیوند زناشوئی می بندند.

ازدواج دیگری که‌اغلب‌رجال مدعو جشن پرشکوه آن هستند مربوط به دوشیزه زیبا زاهدی فرزند آقای‌حسن‌زاهدی استاندار خراسان‌وآقای‌هوشنك نصر فرزند آقای محسن نصر وزیر و شهردار سابق‌تهران‌است

یکی دیگر از عروسی های مفصل فرداشب جشن ازدواج دوشیزه گیتی مقبل‌دختر تیمسار سرلشگر دکتر مقبل با دکتر حسین‌شفیعی کوشانفرودوشیزه فتانه خواجوی با آقای مسعود تبریزی‌است که‌آن‌هم‌فرداشب صورت میگیرد.

مدیر عامل شرکت معاملات خارجی

نگرانی از کمبود سیمان وجود ندارد

بهمن میکده

★ **امسال سیمان بیشتری نسبت به ۵۰۰هزار تن پیش‌بینی شده واردخواهد شد**

★ **در جاده عباس‌آباد به متقاضیان تا ۵کیسه‌سیمان بدون‌ارائه‌پروانه‌ساختمانی فروخته میشود**

شرکت معاملات خارجی‌تصمیم گرفت برای مبارزه‌با بازارسیاه سیمان مجددا مقداری سیمان وارد کند، بنابراین میزان واردات سیمان در سال جاری‌به بیش‌از ۵۰۰ هزار تن خواهد رسید و با احتساب بیش‌از۸ر۳ میلیون تن‌تولید سالانه کارخانه های داخلی، نگرانی از کمبود سیمان بهیچوجه نمیتواند وجود داشته باشد.

آقای بهمن‌میکده مدیرعامل شرکت سهامی‌معاملات خارجی امروز به خبرنگار ما گفت: سیمان به اندازه کافی برای کارهای ساختمانی وجود دارد و شرکت معاملات خارجی هر مقدار سیمان که مورد مصرف و نیاز واقعی باشد با قیمت دولتی کیسه‌ای ۷۵ ریال برای مصرف کنندگان تامین میکند.

مدیرعامل شرکت معاملات خارجی تاکیدکرد که وزارت اقتصادوشرکت سهامی‌معاملات خارجی بشدت با افزایش‌قیمت سیمان مبارزه خواهند کرد وبه همین جهت با امکاناتی‌که فراهم شده است هر روز بین ۱۵۰۰ تا ۲۰۰۰ تن سیمان با نرخ دولتی کیسه‌ای ۷۵ریال درتهران توزیع میشود.

وی افزود: یکی‌از ۱۲چادری که در نقاط مختلف تهران و شمیران برای عرضه سیمان با نرخ‌دولتی نصب شده (چادر عباس‌آباد) بفروش و عرضه سیمان به آندسته از مصرف کنندگانی که مصارف روزانه آنها بیش‌از پنج کیسه نیست، اختصاص داده شده است که بدون دریافت پروانه ساختمان تا پنج کیسه سیمان به قیمت دولتی (هرکیسه ۷۵ ریال) خریداری کنند.

لذا علاوه بر آنکه هیچگونه جای نگرانی برای کمبودسیمان وجود نخواهد داشت، هیچگونه محدودیت‌فروش نیزبرای‌مصرف کنندگان واقعی وجود ندارد مگرآنکه‌افرادمحتکرویاسودجو ودلال بخواهندبا خرید سیمان، بازار سیاه بوجود آورندوسیمان را به نرخ گرانتری بدیگران بفروشند که در اینصورت نیز بااین گروه دولت بشدت‌مبارزه خواهد کرد.

ایستگاه فرستنده‌ای که بایران حمله میکند

از آلمان شرقی به عراق منتقل شده است

دیلی تلگرافدر شماره ۱۷آوریل ۱۹۷۳ نوشته است :یک فرستنده رادیوئی، تحت اداره کمونیستها که بایران حمله میکند، بموازات توسعه منازعات پنهانی دو کشور همسایه عراق و ایران از آلمان شرقی به عراق منتقل شده‌است.

دیروز دیپلمات های ایرانی، اظهار داشتند که آنان این‌اقدام را نقض روح قرار دادی که ایران با آلمان شرقی منعقد نموده تلقی میمنایند.یکی از مفادقرارداد مزبور که در دسامبر گذشته به امضاء رسیده است، بر این مبناست که ایران با آلمان شرقی روابط دیپلماتیک بر قرار می‌کند. مشروط بر آنکه این‌دولت تبلیغات خصومت آمیز علیه‌ایران را متوقف سازد.

دیروز گفته‌شد که دیپلمات های ایرانی این اقدام را نقض روح قرار دادی که ایران و آلمان شرقی منعقد نمود، تلقی میکنند. آلمان شرقی موافقتنامه مذکور را امضاء نموده، لیکن بطور وضوح با انتقال این ایستگاه به شمال عراق روح قراردادرا نقض‌نموده است.

این فرستنده رادیوئی مخفی در جائی در نزدیکی مرز ایران، قراردارد و ۲۵ ساعت در هفته بزبان فارسی، کردی و دوزبان دیگر برنامه هائی پخش میکند. اخبار اصلی مربوط به حزب منحله توده است. بنابر نظر دیپلمات های غربی استقرار این ایستگاه رادیوئی در عراق یکی از نتایج فرعی عهدنامه مودت عراق و شوروی است که سال‌قبل بامضاء رسید، این‌امر نمایشگر این واقعیت است که دولت عراق بطور روز افزونی‌زیر سلطه‌عوامل طرفدار کمونیست که تاکنون تحت کنترل بوده‌اند، قرارمیگیرد و نه اعضاء حزب بعث که از نظر فکری استقلال بیشتری دارند. ایران و عراق برای کسب‌مقام پر قدرت‌ترین کشور منطقه خلیج ـ فارس با یکدیگر رقابت دارند و ایران بر عراق بسیار پیشی جسته است، عراق این مسئله را درک میکند که نمیتواند با همسایه قویتر از خود، به جنگ‌بپردازد و از این رو میکوشد تا به مشکلات داخلی ایران دامن زند. و با اغتشاشات گاه بگاه مرزی از ناراضیان پشتیبانی نماید.

سه طرح مهم فرهنگی

در رامسر مورد بررسی قرار میگیرد

وزیر آموزش و پرورش که به شمال کشور سفر کرده‌است دیروز پس از بازدید ازموسسات آموزشی بندرپهلوی، در جلسه شورای آموزش و پرورش این شهر شرکت کرد و نقش مهم این شوراها را در توسعه‌امر آموزش و پرورش مورد تاکید قرار داد.

اداره کل آموزش و پرورش تهران برای‌بازدید از این‌اردوگاه جمعی از مقامات فرهنگی را به رامسر دعوت کرده است. این عده که حدود ۷۰ نفرند فردا به رامسر خواهند رفت.

تا سال گذشته، آموزش و پرورش‌تهران از اردوگاه‌پرورشی رامسر که مورد استفاده همه دانش‌آموزان و معلمان کشور بود استفاده میکرد، ولی ظرف چند ماه گذشته یک اردوگاه اختصاصی مجهز، از محل صرفه جوئی در بودجه خود بنا کرده است. ضمنا ظرف دو روزآینده اعضای شورای‌آموزش و پرورش تهران که به رامسر دعوت شده‌اند با استفاده از فرصت، سه طرح مهم را که در دستور کار دارند موردبحث و بررسی قرار میدهند.

یکی از این سه طرح: تهیه ضوابطی‌برای‌پانسیونهای‌مدارس غیردولتی است. در این بحث به احتمال زیاد وزیر آموزش و پرورش نیز شرکت می‌کند.

محاکمه جنجالی متهم به قتل‌دکتر مظفری در رشت

متهم: ازروی اجبارقتل دکترمظفری‌راقبول‌میکنم!

پورجواد (متهم بقتل)

دکتر مظفری (مقتول)

رشت ـ محمد پورجواد‌متهم به قتل دکتر سید علی مظفری‌که محاکمه وی از دیروز در دادگاه جنائی استان گیلان آغاز شده است در اولین‌جلسه دادگاه، پس از قرائت کیفر خواست و دادخواست توسط منشی دادگاه، در تمام مراحل دادرسی از اتهام وارده اظهار بی اطلاعی کرد و اضافه‌نمود که در آن زمان حالت عادی‌نداشته ونمی تواند چیزی را بخاطر بیاورد!

قتل دکتر مظفری در آذر ماه سال ۱۳٤۸ در رودسر اتفاق افتاد وسروصدای زیادی‌بپاکرد، اما شروع ماجرا مربوط‌به‌مرداد ماه سال ۱۳۳۲ است.

در این تاریخ برادر محمود پورجواد در روستای «چافجیر» رودسر کشته شد. باتهام این قتل عده‌ای بازداشت شدند که یکی از آنان علی مظفری‌بود.

پرونده قتل جریان داشت که علی مظفری به دانشکده‌پزشکی دانشگاه تهران راه یافت وپس از پایان تحصیلات، رشته تحصیلی خود را در کشورهای آمریکا، فرانسه و کانادا دنبال کرد و سرانجام بایران بازگشت.

دکتر مظفری پس از مراجعت به ایران، برای گرفتن‌رضایت به محمود پورجواد پیغام داد و محمود او را به خانه خوددعوت کرد و پس از ۱٦ سال‌انتظار، باتفنگی که قبلاآماده کرده بود، او را کشت.

در جریان محاکمه متهم‌بقتل، دو وکیل مبرز از وی دفاع می کنند.

در جلسه دیروز مختصری از دلایل‌اتهام توسط رئیس‌دادگاه به متهم تفهیم شد. متهم‌ضمن اظهاربی اطلاعی از ماجرا اظهار داشت که در آن زمان جنون داشتم ونمی توانم از واقعه‌سخن بگویم.

متهم حتی اظهارات همسرخود را که در پرونده منعکس است ردکرد و گفت من فقط گفته های دوستم آقای‌فرج‌اله‌رخشائی رامی پذیرم.

پورجواد گفت: من منکر این نیستم که جسد دکتر درخانه‌ام بود ولی از روی اجبار قتل را قبول دارم.

ایران وکره‌شمالی روابط سیاسی برقرار کردند

ایران‌و جمهوری دموکراتیك خلق کره طبق اعلامیه رسمی وزارت امور خارجه از امروز روابط سیاسی برقرار کردند.

طی این اعلامیه که امروز در پایتخت دو کشور انتشار یافت خاطرنشان گردید که ایران وکره شمالی به مبادله سفیر اقدام خواهند ورزید.

★ **اعلامیه رسمی**

متن اعلامیه منتشره بدینقرار است:

دولت شاهنشاهی ایران و دولت جمهوری‌دموکراتیك‌خلق کره بنابر تمایل مشترك به بسط مناسبات دوستانه بین‌دو کشور، توافق کرده روابط سیاسی برقرارنمودند وبمبادله سفیر مبادرت‌میورزند.»

پنجمین کشورسوسیالیستی

با صدور این اعلامیه هم‌اکنون تهران باکلیه ممالك سوسیالیست اروپا و آسیابجز ویتنام شمالی دارای مناسبات سیاسی در سطح سفارت است.

جمهوری دموکراتیك خلق کره بعداز جمهوری‌مغولستان، آلبانی، جمهوری خلق چین و جمهوری دموکراتیك آلمان پنجمین کشور سوسیالیستی است که ظرف دو سال‌گذشته موفق به‌برقراری‌مناسبات‌سیاسی با ایران شده‌است.

هیئت دوستی کره شمالی

مذاکرات باکره شمالی در زمینه برقراری‌روابط‌دیپلماتیك از مدتها پیش آغاز شده و با دیدار اخیر یك هیئت کره‌ای از تهران که بریاست وزیر دارائی این کشور صورت گرفت، مذاکرات مورد بحث باوج خود رسید و بالاخره پس ازاین گفتگو ها، امروز طی اعلامیه مشترکی که انتشار یافت، دو دولت تصمیم‌مشترك خود را در زمینه برقراری روابط سیاسی اعلام کردند و بدین ترتیب همانگونه که‌هم‌اکنون درتهران‌دوآلمان دارای سفارت هستند، دو کره نیز در تهران سفارتخانه خواهند داشت.

اطلاعاتی درموردکره‌شمالی

جمهوری خلق کره، کشوری که تهران از امروز با آن مناسبات دیپلماتیك‌برقرار کرد در سال ۱۹٤۵ پس از تقسیم کره بوجود آمد. مساحت‌این کشور قریب ۱۲۱۲٤۸ کیلو‌متر مربع و جمعیت آن بیش‌از یازده میلیون نفر می‌باشد و پایتخت آن شهر پیون یانك است. از نظرتقسیمات کشوری این سرزمین دارای ۹ ایالت است.

این سرزمین بین سالهای ۱۹۱۰ تا۱۹٤۵ تحت کنترل ژاپن و در فاصله اوت ۱۹٤۵ تا دسامبر ۱۹٤۸ تحت اشغال نظامی شوروی بود در همین هنگام یك‌دولت‌موقت کمونیستی دراین کشور تاسیس شد و بدنبال همین موضوع مجمع عالی ملی این کشور قانون اساسی رابتصویب رسانده که در آن حکومت کره شمالی سوسیالیستی تعیین شده بودو در۱۲ سپتامبر ۱۹٤۸موجودیت این‌کشور تحت‌عنوان«جمهوری خلق کره» رسما اعلام شد.

اعضای برگزیده «حزب کارگران کره» حکومت این کشور را در دست دارند و نخست‌وزیر و فرمانده‌نیروهای مسلح این کشور «مارشال کیم ایل‌سونك» از جمله این اعضاء هستند.

روابط دو کره

روابط کره شمالی و کره جنوبی نشیب‌و فرازهای‌بسیاری پیموده و دراکثر مواردتیرگی روابط دو کشور مورد بحث، باعث بروزبرخوردهاومشکلاتی برای آنان شده است. درطی این مدت کوشش هائی بمنظور وحدت دوکره صورت گرفته ولی این کوششها با عدم کامیابی روبرو بوده‌است.

برخورد های مرزی‌دو کره در سال ۱۹۵۰ باوج‌خودرسید و در ۲۵ ژوئن ۱۹۵۰ ارتش شمالی وارد قسمت جنوبی شدو یك سلسله درگیری‌های‌نظامی آغاز گردید و منجربمداخلاتی از سوی قدرتهای خارجی‌دراین زمینه شد. جنك مورد بحث، تا ۲۷ ژوئیه ۱۹۵۳ بطول انجامید ودراین سال بود که‌طی‌قرارداد آتش بس، جنك به پایان رسید و مرز دو کره مشخص گردید.

اقتصاد وصنعت

در زمینه وضعیت اقتصادی‌و صنعتی این کشور باید یادآور شد که اگرچه طی سال هائی که جنك کره‌ادامه‌داشت، اکثر کارخانه ها و مراکز صنعتی این کشور منهدم شد، ولی از پایان جنك تا بامروز فعالیت های همه جانبه‌ای در زمینه توسعه اقتصادو صنعت این کشور درجریان بوده و موفقیت های زیادی حاصل گردیده‌است.

بابرقراری روابط سیاسی بین ایران و کره شمالی‌بدون شك روابط اقتصادی‌نیزبزودی ایجاد میگردد و مبادلات کالا بین دو کشور شروع خواهد شد.

خبرهای کوتاه

والاحضرت شاهپور غلامرضا در اصفهان

والاحضرت شاهپور غلامرضا پهلوی باتفاق همسرشان والاحضرت منیژه با هواپیما وارد اصفهان شدند، ومورد استقبال‌استاندار- فرمانده‌مرکز توپخانه وموشکها، رئیس دانشگاه، رئیس انجمن شهر و جمعی از مدیران کل و روسای سازمان های اداری‌و بانوانشان قرار گرفتند.

والاحضرت و همسرشان از فرودگاه مستقیما رهسپارمهمان سرای شاه عباس شدند.

وزیر دارائی شوروی در آبادان

آقای «واسیلی‌گاربوزوف» وزیر دارایی شوروی‌و بانو که از ایران دیدن میکنند، پیش از ظهر امروز، از طریق جزیره خارک، وارد آبادان شدند و در ضیافتی که ازطرف آقای‌فروغی قائم مقام رئیس هیات مدیره و مدیر عامل شرکت ملی نفت ایران ترتیب یافته بود، شرکت کردند.

وزیر دارائی شوروی و بانو عصر امروز، پس از بازدیدتاسیسات‌رفاهی‌کارگران شرکت ملی نفت و پالایشگاه نفت آبادان، به تهران مراجعت میکنند.

ملاقات‌دانشمند! شوروی با وزیر علوم

امروزآقای عبدالله‌فدانشمند معروف شوروی که به دعوت وزارت علوم و آموزش عالی به ایران آمده است، با آقای دکتر حسین‌کاظم‌زاده وزیر علوم ملاقات کرد و طرفین درمورد همکاریهای علمی ایران‌وشوروی مذاکراتی انجام دادند.

هیئت های ارزشیابی خدمات

وزارت کشور شانزده هیئت را برای ارزشیابی خدمات فرمانداران و بخشداران به سراسر ایران فرستاد. این هیئت ها ضمن‌بازدید از برنامه های عمرانی کشور خدمات فرمانداران و بخشداران را ارزیابی خواهند کرد.

وزارت کشور اعلام کرد که گزارش اعضای هیئت های اعزامی در مورد ارزش کار ماموران وزارت کشور در نقاط مختلف کشور در پرونده این ماموران ثبت میشود و ملاک ارتقاء اداری آنها خواهد بود.

سمینار مسائل عشایردر شیراز

شب گذشته وامروز جمعی از پزشکان و متخصصین و کارشناسان سازمان بهداشت جهانی وارد تهران شدند تا در سمیناری که هفته آینده از طرف سازمان بهداشت جهانی با همکاری وزارت بهداری در شیراز واصفهان تشکیل میشود شرکت کنند.

برنامه این سمینار که روز یکشنبه آینده در شیرازافتتاح میشود بررسی مسائل و مشکلات بهداشتی و درمانی متجاوز از صد میلیون نفر عشایر کشور های‌خاورمیانه‌و افریقا و کشور های عضو منطقه مدیترانه شرقی می باشد. علاوه بر کارشناسان یاد شده ۱۲ نفر از استادان دانشگاه های ایران نیز در این سمینار شرکت خواهند جست.

کشور هائی که به این سمینار نماینده اعزام‌داشته‌اند عبارتند از: پاکستان، عراق، ترکیه، الجزایر، مراکش، تونس، مالی، افغانستان، یمن، عربستان سعودی.

نمایش فیلم در تلویزیون

فیلم برگزاری جشن های بزرگداشت دو هزار وپانصدمین سال بنیانگذاری شاهنشاهی ایران در تخت جمشید که بوسیله فیلمبردار یوگسلاوی‌تهیه شده‌بود در تلویزیون بلگراد به معرض نمایش گذاشته شد.

در حادثه رانندگی راه ترانزیتی تهران ـ تبریز

مادر و فرزندی کشته شدند

تبریز ـ مادروفرزندی درحادثه رانندگی راه میانه- تیکمه‌داش (۷۰ کیلومتری تبریز) کشته شدند.

مقتولین ثریا نفری ٤۵ ساله راننده اتومبیل شماره ۵۵۵۱٤ تهران ج و پسر ۱۲ ساله او فریدون نفری بودند.

حادثه بعلت برخورد اتومبیل شماره ۵۵۵۱٤ با تریلر شماره ۲۲٤۳۸ تبریز برانندگی حسن سینایی حامل کاغذ که از تبریز بتهران میرفت، روی داد.

خانم شوکت مادر راننده نیز در این حادثه مجروح‌گردید و در بیمارستان میانه بستری شد.

هوشنگ عبدالوهابی همسر ثریا نفری سرنشین‌دیگر اتومبیل مختصر آسیب دیده است.

هوشنگ عبدالوهابی پدر عبداله عبدالوهابی هنرپیشه تلویزیون واجرا کننده نقش «بداله گدا» در سریال خانه‌قمر خانم است.

مذاکره با رئیس سنا

برای ملاقات وآشنائی با آقای مهندس‌جعفر شریف‌امامی رئیس مجلس سنا، ساعت‌ده و نیم بامداد امروز سفیرجدید امارات متحده عرب در ایران در کاخ سنا حضور یافت و ضمن آشنائی با رئیس سنا مذاکراتی انجام گرفت.

ثبت نام برای کنکور سراسری

یکشنبه آینده ثبت‌نام کنکور سراسری دانشگاهها و مدارس عالی در سراسر کشور آغاز میشود.

داوطلبان کنکور سراسری از روز دوم تا سی و یکم‌اردیبهشت ماه میتوانند مدارک خود را وسیله پست سفارشی برای مرکز آزمون شناسی در تهران ارسال‌دارند تاازآنهاثبت‌نام بعمل اید.

ملاقات رئیس دانشگاه بروکسل

آقای پروفسور زوموت‌رئیس دانشگاه بروکسل که بدعوت دانشگاه تهران‌به ایران‌آمده‌اند روز گذشته‌با آقای دکترفرهنگ مهررئیس‌دانشگاه پهلوی‌ملاقات کرد.

رئیس دانشگاه بروکسل‌روز یکشنبه آینده از مرکز پهلوی انستیتو تاج پهلوی و انستیتو مخابرات بازدید ودر دانشکده علوم سخنرانی خواهد کرد و عصر روز یکشنبه قراردادی بین دانشگاه بروکسل ودانشگاه تهران در دفتر رئیس دانشگاه بامضاء خواهد رسید.

پایان سمینار وزارت اطلاعات

سمینار چهار روزه (هدایت افکار عمومی و ارشاد ملی) وزارت اطلاعات که از روز دوشنبه ۲۷ فروردین با سخنرانی آقای حمید رهنما وزیر اطلاعات و سخنان وزرای آموزش و پرورش، تعاون وامور روستاها وچند تن از استادان دانشگاه‌آغاز شده بود بامداد امروز با بیانات تیمسارسرلشکر دکتر سعادتمند زیر عنوان نظام شاهنشاهی ایران و سخنان دکتر سعادت معاون پارلمانی وزارت اطلاعات زیر عنوان هدفها و خط‌مشی‌ها، در برنامه‌عمرانی پنجم‌وسخنرانی آقای‌مهدی قاسمی زیرعنوان بنیادهای فکری وایدئولوژیک انقلاب ایران بکارخود پایان داد.

امضاء موافقتنامه

صبح امروز هیئت‌نمایندگی فنی رومانی‌باوزیر آب وبرق ملاقات نمود و موافقتنامه همکاری های فنی آب‌وبرق بین روسای کمیته های دو کشور امضاء و مبادله گردید.

تغییر ساعات کار

شرکت سهامی معاملات خارجی‌وابسته بوزارت‌اقتصاد از روز یکشنبه هفته آینده درهفته‌پنج‌روزه‌ایرخواهدبودو روز های پنجشنبه تعطیل است.

ساعات کار این شرکت‌از۸ صبح تا ٤٫۳۰ بعداز ظهر میباشد.

مدیر عامل شرکت شیمیایی

بدستور مهندس منصور روحانی وزیر کشاورزی و منابع طبیعی آقای غلامرضا آصفی بریاست هیات مدیره و مدیر عامل شرکت سهامی شیمیایی منصوب شد.

جلسه تسلیح اخلاقی

دراجتماع امروزتسلیح‌اخلاقی که از شش تا هشت بعداز ظهر در مرکز بنیاد تسلیح اخلاقی (دو راهی قلهک ۱۰۰۲) تشکیل‌میگردد درباره راه‌پیروزی‌برمشکلات‌اخلاقی سخن‌رانی‌و متعاقب ان‌فیلمی درهمین موضوع نشان داده میشود.

راه شاهی ـ زیراب

وزارت راه اعلام کرد بعلت عملیات ساختمانی و بارندگی های شدید چندروز اخیر، محور زیر آب به شاهی هفته‌ای ۵ روز بسته است و فقط در روز های پنجشنبه و جمعه از یک راه فرعی عبور برقرار میگردد.

سخنگوی وزارت راه‌اظهار داشت راه تهران به فیروز کوه‌باز است و عبور از این جاده تافیروزکوه برقرارمی باشد.

پیش بینی هوا

آسمان تهران قسمتی ابری، گاهی نیمه ابری با باد نسبتا شدید در سطح زمین است. آسمان بقیه نقاط‌کمی تاقسمتی ابری پیش بینی میشود.

گرمترین نقطه ایرانشهر با حداکثر ۳۸ و حداقل ۲۱درجه بود. سردترین نقطه رضائیه با حد اکثر ۱۲ درجه وحداقل یکدرجه زیر صفر بوده است. حداکثر درجه حرارت تهران ۱۹ و حداقل آن ۱۰ درجه بود.

ویژه پایان هفته

گزارش

کامبوج

یک فاجعه تازه در هندوچین

جنگجویان کمونیست و هواداران سیهانوک بر ۸۰ درصد خاک کامبوج مسلط شده‌اند

آمریکا با شرکت در جنگ کامبوج خود را درمنجلاب تازه‌ای فرومیبرد

نوشته: پرویز پرتو

باوجود برقراری آتش بس‌در ویتنام و پایان یک جنگ‌سنطقه‌ای بزرگ ، در این کشور که تمام هندوچین وسیاست بین‌المللی را تحت تاثیر و تحت‌اشعاع قرار داده بود و خروج نیرو های آمریکائی از این‌منطقه هنوزآتش جنگ های داخلی در هندوچین شعله میکشدو نبردهای شدیددر کامبوج ، لائوس و حتی ویتنام بین‌نیرو های‌کمونیست‌و شورشیان و نیرو های دولتی تحت‌الحمایه آمریکا جریان دارد نیکسون که تصور میکرد بعد از خروج نیرو های آمریکائی‌از ویتنام بیک صلح و آرامش نسبی که مقدمه یک صلح پایداراست درهندوچین دست می یابد ، بتدریج درمی‌یابد که‌برقراری‌صلح‌در هندوچین به این سادگی امکان پذیرنیست‌و غیر از خروج‌نیرو های آمریکائی از ویتنام ، اقدامات جدی دیگری نظیر قطع حمایت از دولت های غیر محبوب و دیکتاتور این نواحی و رسیدن بیک توافق کامل و همه جانبه با کمونیست ها لازم است ، تا ریشه های نفاق ودو دستگی بین مردم این نواحی را قطع کرده و زمینه را برای برقراری صلح فراهم آورد .

بعد از خروج نیرو های‌آمریکائی از ویتنام در کامبوج که بامقایسه با ویتنام یک جنگ کوچک و داخلی در آن جریان داشت درگیری بین نیرو های دو طرف یعنی کمونیست ها و نیرو های دولتی شدت گرفت و در لائوس کمونیست ها تیغ حمله را بروی نیرو های دولتی تیزتر کردند ، بطوریکه امروزه آمریکا را بیم سقوط کامل کامبوج و لائوس به دامن کمونیست هافرا گرفته‌است و برای جلوگیری از این حادثه بار دیگر ناچار شده است که هواپیماهای بمب‌افکن خود رادر دفاع از نیرو های دولتی‌وکوبیدن مواضع کمونیست ها شرکت‌دهد.

شرکت هواپیماهای جنگنده آمریکائی در جنگ های داخلی لائوس و کامبوج سنای این‌کشور را که تصور میکرد و امیدواربود برای همیشه آمریکا از درگیری هندوچین خلاص شود، سخت مضطرب کرده است و ناظران سیاسی و جهانیان‌را وحشت‌آغاز یک جنگ گسترده‌و منطقه‌ای‌دیگر با شرکت آمریکا در هندوچین فراگرفته است .

در کامبوج نیروهای کمونیست و پارتیزانهای شورشی «خمر»که از پرنس سیهانوک رهبر برکنار شده این کشور جانبداری می ـ کنند پیروزیهای‌چشمگیری بدست آورده‌اند و توانسته‌اند هشتاد درصد از اراضی این کشور را تسخیر کرده و نیرو های دولتی را در حالت فرار قرار دهند و پایتخت این کشور پنوم‌پن را به سقوط تهدید کنند .

سیل فراریان وآوارگان گریزان از دهکده‌ها ، مزارع سرراه پیشروی نیرو های کمونیست‌وساکنین مناطقی که در بین دوجبهه نبرد قرار گرفته‌اند شهر «پنوم‌پن» را بیک شهرقحطی زده وآشفته وجنگ ـ زده تبدیل کرده است هزاران فراری هرروز با پاهای برهنه و شکمهای گرسنه وارد این شهر میشوند و کمبود مواد غذائی حتی طبقات مرفه و ثروتمندرا که بودجه کافی برای خرید مواد غذائی گرانقیمت دارند به گرسنگی تهدید میکند . خیابانها ،بیمارستانها ، هتلها وکوچه‌ها از فراریان آواره وبدون‌جا وغذا پرشده است . در جبهه های جنگ نیرو های دولتی بدون ایمان و تعصب به هدفهائی که برای آن می جنگند شکست خورده و متلاشی‌شده و باناامیدی وناکامی زیر حملات شدید و همه جانبه کمونیستها عقب‌نشینی میکنند وامکان دارد که هر لحظه یک حمله وسیع وهمه‌جانبه بسوی پنوم‌پن این شهر را نیز بطور کامل در اختیار جنگجویان ضد دولتی درآورد .

درچنین شرایطی آمریکا میکوشد که با ارسال سلاح و آذوقه و تجهیزات جنگی از شدت آشفتگی اوضاع بکاهد و نیرو های دولتی را تقویت نماید تا مانع پیشروی کمونیستها شوند وحتی‌هواپیماهای جنگنده و بمب‌افکن خود را باردیگر علیه کمونیستهاواردعملیات نظامی کرده است .

سیهانوک در کامبوج

شاهزاده سیهانوک محبوب ملت کامبوج است و کمونیستهاهم‌از او حرف شنوی دارند او اخیرابه قسمت هائی از خاک کامبوج که توسط جنگجویان اوازتسلط حکومت‌مرکزی خارج شده سفر کرد و ضمن بازدید از مناطق جنگی با جنگجویان خود ملاقات کرد وبا آنها عکس گرفت ، عکسی که در اینجا دیده میشود درجاده بین‌شهر «استونگ ـ ترینگ » و پنوم‌پن گرفته شده و همانطور که روی سنگ دیده میشود این نقطه از پنوم‌پن ۵۲۵کیلومترفاصله دارد .

درعکس از چپ براست عبارتند از شاهزاده خانم مونیک‌سیهانوک ، « خیوسام‌فانگ » معاون نخست‌وزیر و فرمانده نیروهای مسلح هوادار سیهانوک شاهزاده سیهانوک‌و«هونیم» وزیر اطلاعات کابینه سیهانوک . قبلا دولت کامبوج شایع کرده بود که این‌دونفر کشته شده‌اند . روی سنگ اثرگلوله دیده میشود .

دولت ژنرال لون‌نول که مردی معتقد به پیشگوئی ها و فال و آینده بینی و کف بینی و از این قبیل خرافات استو هیچگونه‌پایه وتکیه‌گاهی در بین مردم این‌کشور ندارد الگوی کاملی از یک دولت دیکتاتوری و مخالف ساز است که باخودکامگی ها ،فشار برمردم وپر کردن زندانهادراین مدت‌دو سال توانسته است پایه های حکومت خود را از شکست و فرو ریختن حفظ کند .

ژنرال لون‌نول که با کمک برادر دیگر خود که یک ژنرال ارتشی است و عده‌ای از نظامیان بروی کارآمده است و زمام‌امور کامبوج را بدست گرفته است در مدت دو سال‌حکومت خودکوچکترین‌تلاشی برای برقراری آرامش و صلح‌در کشور و مذاکره با نیرو های شورشی نکرده استو باسرسختی ویکدندگی تمام‌باوجوداینکه ارتش اوبطور مرتب در حال عقب‌نشینی واز دست دادن سرزمین ها بوده است ازنشان‌دادن هرگونه نرمش وانعطاف پذیری خودداری کرده است و مصالح شخصی را بر مصالح ملت ترجیح داده است .

او دراتخاذ تصمیمات مهم‌به‌پیشگو ها، فال بین‌ها مراجعه کرده‌است وهرگونه صدای مخالف و یاانتقاد آمیزی را با شدید ترین نوع‌خفه کرده است و گوشهای خود را بر شنیدن انتقادات و راهنمائیهابسته است .

او بعداز حمله‌ای که اخیرا به کاخ مقر سکنی اوشد و خساراتی بکاخ وارد آورد بیک قصر دور افتاده رفته‌است ودر آنجا درپناه یک نیروی بزرگ از محافظین مسلح و مورد اطمینان خودزندگی میکند وغیرازدوستان بسیارنزدیک واقوام و خویشان معدود خود کس دیگری را نمی‌پذیرد .

خودکامگی‌های لون‌نول موجب شده استکه حتی‌بین او وکسانی که درسال ۱۹۷۰ به‌او دربرکناری سیهانوک کمک کردند دودستگی شدیدی بوجود آید لون‌نول اغلب این عده را از مشاغل حساس برکنار کرده استو لجام‌گسیختگی ها ، گسستن شیرازه امور، ضعف اقتصادی ، کمبود مواد غذائی ، فقدان نظم‌و امنیت بجان کشور تاخته و آنرا تضعیف مینماید وبه تحلیل میبرد و ژنرال های ارتش بی‌اعتنا به‌سرنوشت کشور ارزاق عمومی رادر بازار سیاه میفروشند وفکر اندوختن ثروت در روز های سیاه آینده هستند . آنها حتی دستمزد های سربازان در حال جنگ را ندیده می‌گیرند و بارها اتفاق افتاده است که سربازان دولتی بعلت‌دریافت نکردن دستمزد هایشان اعتصاب کرده و دست از جنگ کشیده‌اند .

هر روز دهها نفر از مردم شهر هاو روستا ها که تحت تعقیب پلیس مخفی لون‌نول هستند و مردمی که در تحت فشار های مختلف ازطرف‌دولت قرار دارند .به‌صفوف‌شورشیان می‌پیوندند و سربازان ناراضی تفنگها را زمین گذارده و به جنگل فرار میکنند.

دولت امریکا میکوشد که ثبات چنین دولتی را در کامبوج حفظ نماید.

امریکا خود حاضر نیست که مثل گذشته بار دیگرپای گیر جنگ در هندوچین شود و تمام تلاشهائی را که بعد از برقراری آتش بس در ویتنام از طریق تماس با دولت های بزرگ دیگر ، چین وشوروی، فرانسه و انگلیس و تشکیل کنفرانس بین‌المللی برای‌حفظ صلح انجام داد باطل سازدو شرکت دادن هواپیما های‌بمب افکن نیز در لائوس و کامبوج برای جلوگیری‌ازسقوط کامل وعقب نشینی شورشیان و کمونیست ها است امریکا دولت سایگون را نیز ترغیب مینماید که ازطریق‌اعزام‌لشگر های تازه نفس به کامبوج راه رابرپیشروی‌نیروهای کمونیست سد نماید و نیرو های دولتی را تقویت کند .بعدازبرقراری آتش‌بس در ویتنام‌امریکاامید میرفت که در کامبوج ولائوس نیزنظیر ویتنام شعله های‌جنگ داخلی خاموش شود ولی وضع دراین دو کشور با وضع درویتنام متفاوت است . در کامبوج نیرو های شورشی از یك رهبر برکنار شده که در حین سفر به خارج از کشور طی‌یك کودتابرکنارشدحمایت میکنندو در لائوس نیز تقریبا وضع چنین است و نیرو های پاتت‌لائو برای برکناری‌دولتی شبیه دولت کامبوج می‌جنگند،

بقیه در صفحه ۱۸

ولی این کمکها تاثیر عمیقی در وضع آشفته ونابسامان این منطقه ندارد وممکن است فقط بتواند مدت کوتاهی از سرعت عقب‌نشینی نیروهای دولتی بکاهد .

خطر برای سایگون

آمریکا بیش از آنکه‌نگران‌کامبوج باشد نگران دولت سایگون‌است که برای تثبیت آن از هیچ کمک و حمایت و تلاش‌کوتاهی‌نکرده است سقوط کامبوج و تسلط نیرو های شورشی وکمونیستها در این‌منطقه دولت وان‌تیو راکه آمریکا آنهمه هزینه و خسارات جانی و مالی را برای دوام آن تحمل کرد در خطر سقوط می اندازد و صلحی را که آمریکا خواهان آن است در هندوچین ازبین میبرد باین دلیل است که آمریکا تمام قدرت ونیروی خود را برای ثبات و ابقاء دولت پنوم‌پن بکار میگیرد وچون بهیچ شکل حاضر نیست که بطورمستقیم باردیگر آلوده جنگها ودر گیریهای هندوچین شود از طریق کمکهای نظامی واقتصادی و تقویت نیرو های نظامی این کشور و ترغیب همسایه آن ویتنام جنوبی به کمک ویاری به آن میکوشد دولت این کشور را برپا نگهدارد و این مشکلترین مسئولیتی است که آمریکا در هندوچین پذیرفته است دولت کنونی پنوم‌پن که از سال ۱۹۷۰ بایک کودتای نظامی بعداز برکناری پرنس سیهانوک تحت رهبری ژنرال‌لون‌نول‌بروی کارآمده است نمونه والگوئی از دولتهائی است که بارها در سایگون بروی کار آمده‌اند وآمریکا از آنهادفاع میکرد .

آگهی نام نویسی برای دروس آزادشبانه دانشگاه تهران

دانشگاه تهران بمنظور بالابردن سطح اطلاعات افرادی که علاقمند به آشنائی با مسائل مختلف علمی و اقتصادی وفنی و اجتماعی جهان نوهستند وقصد شان فراگرفتن معلومات میباشد درنیمسال‌دوم سال تحصیلی ۵۱ـ۵۲ از اول خرداد ماه ۱۳۵۲ تاآخر شهریور ماه ۱۳۵۲ تعداد۴۵ کلاس آزاد بشرح زیر تشکیل میدهد

۱ـ اصول آمار	قسمت‌اول	۴۵ ساعت	آقای مهندس سلامت
۲ـ اصول آمار	قسمت دوم	۴۵ ساعت	آقای مهندس سلامت
۳ـ نقشه برداری و مساحی	قسمت اول	۴۵ ساعت آزمایشگاهی	آقای مهندس حشمتی
۴ـ نقشه برداری و مساحی	قسمت دوم	۴۵ ساعت آزمایشگاهی	آقای مهندس حشمتی
۵ـ آشنائی با طرز کار ماشینهای الکترونیکی (اصول کامپیوتر)		۳۰ ساعت آزمایشگاهی	آقای رجائیان
۶ـ برنامه نویسی بزبان فرترن		۴۵ ساعت آزمایشگاهی	آقای دکتر دزفولیان
۷ـ برنامه نویسی بزبان کوبل		۴۵ ساعت آزمایشگاهی	آقای فروغی
۸ـ حسابداری	قسمت‌اول	۳۰ ساعت	آقای ناصر غلامی
۹ـ حسابداری	قسمت دوم	۳۰ ساعت	آقای ناصر غلامی
۱۰ـ حسابداری صنعتی	قسمت اول	۳۰ ساعت	آقای دکتر وثوق
۱۱ـ حسابداری صنعتی	قسمت دوم	۳۰ ساعت	آقای دکتر وثوق
۱۲ـ حسابداری بازرگانی		۳۰ ساعت	آقای دکتر شاهین
۱۳ـ کتابداری	قسمت اول	۳۰ ساعت	زیر نظر گروه کتابداری دانشگاه
۱۴ـ کتابداری	قسمت دوم	۳۰ ساعت	زیر نظر گروه کتابداری دانشگاه
۱۵ـ مکالمه زبان انگلیسی		۳۰ ساعت	آقای‌دکترمیمندی‌نژادوسرکار خانم سمیعی
۱۶ـ فن ترجمه زبان انگلیسی به فارسی‌وفارسی به انگلیسی		۳۰ ساعت	آقای دکتر میمندی نژاد
۱۷ـ نقاشی و طراحی		۳۰ ساعت آزمایشگاهی	آقای دکتر الخاص
۱۸ـ کلیات حقوق	قسمت اول	۳۰ ساعت	آقای دکتر حیدریان
۱۹ـ کلیات حقوق	قسمت‌دوم	۳۰ ساعت	آقای دکتر حیدریان
۲۰ـ اصول علم سیاست		۳۰ ساعت	آقای دکتر مقتدر
۲۱ـ اقتصاد توسعه		۳۰ ساعت	آقای دکتر مقتدر
۲۲ـ روزنامه نداری		۳۰ ساعت	آقای پیرزاده
۲۳ـ شرایط محیطی زراعت		۳۰ ساعت	آقای دکتر میمندی‌نژاد
۲۴ـ بهداشت تغذیه		۳۰ ساعت	آقای دکتر نشاط
۲۵ـ بهداشت مادر و کودک		۳۰ ساعت	استادان دانشکده بهداشت
۲۶ـ بهداشت شهر		۳۰ ساعت	استادان دانشکده بهداشت
۲۷ـ بهداشت روستاها		۳۰ ساعت	استادان دانشکده بهداشت
۲۸ـ بهداشت کارخانه		۳۰ ساعت	آقای دکتر زرکوب
۲۹ـ شناسائی سنگهای ساختمانی و معدنی		۳۰ ساعت	آقای دکتر زرعیان
۳۰ـ زمین شناسی مقدماتی		۳۰ ساعت	آقای دکتر پورمعتمد
۳۱ـ ذوب آهن		۳۰ ساعت	آقای دکتر نیاکی
۳۲ـ پرورش طیور		۳۰ ساعت	زیرنظراستادان دانشکده‌دامپزشکی
۳۳ـ ادبیات معاصر ایران		۳۰ ساعت	آقای دکتر شفیع کدکنی
۳۴ـ مکتبهای سیاسی		۳۰ ساعت	آقای دکتر جلیلی
۳۵ـ مکتبهای فلسفی		۳۰ ساعت	آقای دکتر جمال‌پور
۳۶ـ زمین و محیط زیستی آن		۳۰ ساعت	آقای دکتر گنجی
۳۷ـ مسائل بزرگ بین‌المللی بعد از جنگ دوم جهانی		۳۰ ساعت	آقای دکتر جوادصدر
۳۸ـ زندگی اقتصادی ایران		۳۰ ساعت	آقای دکتر سعادت
۳۹ـ عرفان		۳۰ ساعت	آقای دکتر سادات ناصری
۴۰ـ تاریخ ادیان		۳۰ ساعت	آقای دکتر مشکور
۴۱ـ تاریخ تمدن اسلامی		۳۰ ساعت	آقای دکتر زریاب
۴۲ـ فلسفه هنر		۳۰ ساعت	آقای دکتر محسنی هشترودی
۴۳ـ مفاهیم علوم		۳۰ ساعت	آقای دکتر محسنی هشترودی
۴۴ـ اقتصاد در اسلام		۳۰ ساعت	آقای دکتر شیخ‌الاسلام
۴۵ـ مدیریت‌بازرگانی‌و صنعتی	قسمت‌اول	۳۰ ساعت	
۴۶ـ مدیریت‌بازرگانی وصنعتی	قسمت‌دوم	۳۰ ساعت	

شرایط

۱ ـ شرط تشکیل هر کلاس وجودلااقل۲۵ داوطلب است .
۲ ـ شهریه برای هر درس نظری ساعتی۴۰ ریال و برای هر درس آزمایشگاهی ساعتی ۵۰ ریال میباشد .
۳ ـ بداوطلبان در صورت گذراندن کلاس‌فقط گواهی مربوط داده خواهد شد .
۴ ـ داوطلبان میتوانند از تاریخ انتشار آگهی تا ۱۵ اردیبهشت ماه ۱۳۵۲ بعد از ظهرها از ساعت ۵ تا ۸ بدبیرخانه دوره‌شبانه تهران خیابان ۲۱ آذر کوچه رهنما مراجعه نمایند .

برای ثبت‌نام سه قطعه عکس۴ × ۶یکبرگ‌رونوشت شناسنامه و فتوکپی آخرین مدرک تحصیلی و فیش بانکی معادل شهریه‌ایکه بحساب ۲۲۴۵ شعبه‌های بانک ملی و بانک مرکزی پرداخته باشند موردنیازاست‌کلاس‌های درس از روز اول خرداد ماه ۱۳۵۲از ساعت ۵ بعدازظهر به‌بعد مطابق‌برنامه‌ایکه‌بعدا باتوجه به تعداد داوطلب هردرس‌تهیه و اعلام خواهد شد ، دائر میگردد .

تغییر نام خانوادگی

باطلاع دوستان و آشنایان میرساند که نام خانوادگی اینجانب از کارگرزاده به پژومند تغییر یافته است .

دکتر عبدالکریم پژومند

آ ـ ۴۷۰۰

ازامشب فقط در

سینما ونک

اولین سینمای مبله و ممتاز ایران‌و نمایش دهنده فیلمهای برجسته و استثنائی

«لاندوبوزانکا» کمدین محبوب سینما در یك اثر کمدی استثنائی از دردسر های یك مرد استثنائی در یك وضعیت استثنائی !!

گیشه سینما ونك همه روزه بلیط رزرو میکند سئانسها ۱۱٫۳۰ صبح ـ ۳٫۳۰ ـ ۵٫۳۰ ـ ۷٫۴۵ ـ ۱۰ بعد از ظهر

تماشای این فیلم برای اشخاص کمتر از ۱۸ سال ممنوع است

از امشب فقط در سینما

رادیوسیتی

فیلمی بزرك واستثنائی برای آنانکه طالب فیلمهای بزرك و استثنائی هستند

باشرکت: جوآن وود وارد
انتونی پرکینز ، لورنس هاروی

گرام استریو پاماها
چهارراه روزولت اول تخت طاووس مقابل ساختمان تلویزیون

هیمالیا
با شرکت : منوچ کومار ـ مالاسینها

یك هفته از نمایش زیباترین قصه عشقی جهان در

سینما آتلانتیک

میگذرد و درعرض این مدت کوتاه هزاران نفرباتماشای این پدیده اعجاب آور سینما بهترین تجربه زندگی خود را بدست آورده‌اند

ازامروز ـ آغاز دومین‌هفته‌نمایش

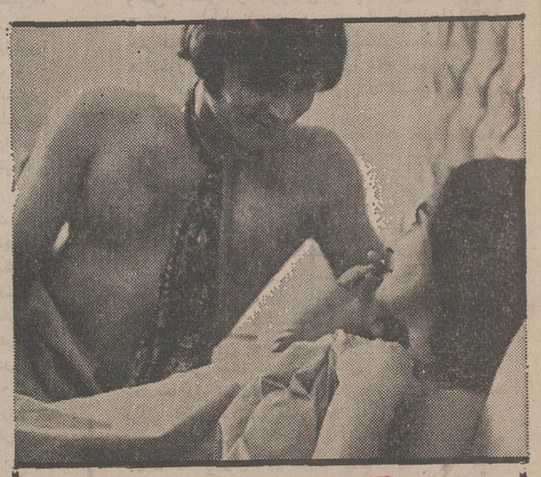

جوانک و زن چهل ساله
رنگی
"Say Hello to Yesterday"
باشرکت: جین سیمونز ، لئونارد وایتینگ
محصول سینما راما

ویژه پایان هفته

مقالات و گزارشها

سرمقاله

بازار سیاه سیمان؟!

اگر ستون اخبارچهل‌سال‌قبل ،بهمین کیفیت در«اطلاعات» حفظ شود، برای خواننده‌یی که چهل سال بعد اخبار امروز ایران را میخواند ، مسلما از هیچ‌چیز ،به‌اندازه تناقضات‌زندگی کنونی ماتعجب نخواهدکرد.

مثلادر گزارش های همین‌چند روزه، هنگامی که هیات نمایندگی ایران در کمیسیون اقتصادی ملل متحد برای آسیا وخاوردور، بعنوان نماینده کشوری بابیشرفت های چشمگیر اقتصادی تلقی میشودو وزیر اقتصاد ایران، کارتل هارا از مداخلات بی رویه در تجارت بین‌المللی برحذر میدارد، هنگامی که بمناسبت بروز نگرانی از بحران نفتی در جهان ، مطبوعات خارجی اظهار عقیده میکنند ایران تنها کشوری است درمنطقه که با استفاده صحیح ازعوایدنفت خودیك‌زیربنای محکم‌اقتصادی به‌وجود آورده وازبابت احتمال کاهش ذخایر نفتی‌مطلقا احساس نگرانی نمیکند،درست در کنار یك همچو گزارشهایی می‌بینیم بحث‌مهم اقتصادی در محیط زندگانی روزمره ما پیرامون گرانی گچو آجر و کمیابی سیمان دور میزند!

این تناقض دلیل‌است برآنکه متاسفانه رشد صنعتی و اقتصادی درایران بارشد دماغی توام نبوده است و ما درحالی که به عوامل‌و وسایل یك اقتصاد شکوفا و فعال و پیشرفته‌دست یافته‌ایم ازنظر دماغی هنوزاسیر تفکرات وسنت‌ها و راه‌ورسم های گذشته‌ایم ، سنخ‌تفکری که سالهاست در دنیا ،به آب قوانین اقتصادی‌و مقتضیات بازرگانی عصر سرعت شسته شده است.

ایجاد اختلال در رابطه معقول تولیدو مصرف ـ که این‌روزها بازار سیمان دستخوش آن‌قرار گرفته ـ انعکاسی است ازین طرزفکر. زیرا طبق آماراو برآورد های دقیق هرگاه توزیع سیمان‌تحت شرایط طبیعی انجام‌شود هیچ دلیلی برای بروز دشواری باقی نخواهد بودوحتی تولید داخلی میتواند جوابگوی مصرف واقع‌شود.

اطلاعیه شرکت معاملات خارجی هم‌که دیروز منتشر شد گواه براین حقیقت است. شرکت معاملات خارجی که‌از چندی قبل با دائر ساختن۱۲ مرکز فروش در ۱۲ نقطه تهران ، نقش موثری در کار توزیع وشکستن بازار سیاه سیمان برعهده گرفته است تاکید میکند:« سیمان به‌اندازه کافی برای کارهای ساختمانی‌وجود دارد وشرکت معاملات خارجی هر مقدارسیمان که مورد نیاز واقعی مصرف کنندگان حقیقی باشد از منابع داخلی و وارداتی دراختیار آنهاقرار میدهد».

اطلاعیه شرکت معاملات‌خارجی می‌افزاید :« شایعات‌مبنی بر کمبود سیمان‌ناشی از اقدامات پاره‌ای فروشندگان سودجو میباشدکه سعی میکنند بدین وسیله منافع نامشروع بیشتری بدست آورند». متاسفانه در مشکلات مشابه ، همواره علت اصلی همین «سودجویی »و توقع « منافع‌غیر مشروع» بوده‌است که اغلب اوقات ـ مانند مورد اخیر ـ بامداخله دولت لااقل از توسعه وتشدید دشواری ممانعت شده‌است.

ولی ما امیدواریم اکنون که باتشکیل اتاقهای اصناف وتجدیدبنای اتاقهای صنایع‌و بازرگانی ،کارکسب‌و تجارت و تاحدودزیادی تولیدات صنعتی درعهده خود مردم‌قرار گرفته است کم کم این عدم توازن بین رشدعمومی و رشد دماغی در محیط کسب‌و تجارت ازمیان برخیزد و مشکل ، از طریق‌رفع انگیزه های سودجویی و فرصت طلبی ریشه‌کن شود.

قتل عام رهبران فلسطین

از : منابع لبنانی

ترجمه : شهرام

در مقابل عملیات کماندو های فلسطینی ،دستگاه های جاسوسی و اطلاعاتی اسرائیل یک طرح بزرگ را بمورد اجرا گذارده‌اند . بموجب این طرح کلیه رهبران نهضت مقاومت فلسطین در سراسرجهان باید قتل‌عام شوند .و از بین بروند.

در سازمان های اطلاعاتی و ارتش اسرائیل سازمان مخصوصی برای انجام این وظیفه بزرگ بوجود آمده واین سازمان عوامل متعددی را بابودجه کلان در اختیار دارد . عوامل این سازمان در درجه اول رهبران و نمایندگان سازمان های کوماندوئی فلسطینی را در کشور های اروپا هدف قرار داده‌اند وتاکنون در این راه نتایج عمده‌ای بدست آورده‌اند .

از اکتبر گذشته تاکنون نمایندگان و رهبران الفتح و سایر سازمان های فلسطینی واز جمله «ورائل زوعیتر» رهبرالفتح در ایتالیا ، محمودالهمشری نماینده عالی الفتح در فرانسه و حسین‌ابوالخیر نماینده‌کماندو ها در قبرس بوسیله عوامل اسرائیل بقتل‌رسیده‌اند سعید حمامی نماینده الفتح در لندن ظاهرا باید بزودی بقتل برسد .

پلیس لندن از حمامی مراقبت میکند ولی حمامی میگوید با خشونت و بیرحمی و همچنین مهارتی که تروریست های اسرائیلی از خود نشان داده‌اند . اقدامات پلیس لندن برای حفظ جان او کافی نیست . یکی‌از نمایندگان پارلمان انگلیس‌بنام «کریستوفرمی‌هیو» که طرفدار اعراب‌است از دولت انگلیس خواسته که آن‌دولت از اسرائیل بخواهد از قتل سعید حمامی خودداری کند و این نماینده پارلمان انگلیس ضمنا از شخصیت های متنفذانگلیس و خارجی تقاضا کرده برای سفیر اسرائیل در لندن نامه بنویسند و باو توصیه کنند برنامه ترور سعید حمامی را لغو کند .

توطئه‌های اسرائیل

ماجرای بیروت و حمله کوماندو های اسرائیلی به بیروت انگیزه هائی بس دراز دارد . زیرا از سال ۱۹٦۵ که مقاومت فلسطین کار خود را آغاز کرد ، دستگاه های جاسوسی آمریکا واسرائیل‌وتمام سازمان های مخالف نهضت فلسطین دست بکار شدند وفعالیت های نهضت را زیر نظر گرفتند و توطئه ها و طرح هائی برای خنثی کردن نقشه های نهضت مقاومت فلسطین‌ترتیب دادند تا بتوانند نقشه های مزبور را خنثی و بالمال مسئله فلسطین را کان‌لم‌یکن سازند.

بهمین جهت موجی از تبلیغات علیه عملیات سازمان مقاومت فلسطین صورت گرفت و بدنبال آن سرزمین های دیگری از اعراب به اشغال درآمد و بالاخره نقشه نابودی رهبران فلسطین تهیه دیده شد .

پس از جنگ ژوئن ٦۷ و باشغال درآوردن اراضی مجددی از اعراب ، نهضت مقاومت فلسطین بطور جدی‌تری دست بکار شد و نیرو های خود را جمع‌آوری کرد تا آنرا علیه صهیونیسم بکار برد . بهمین جهت اسرائیلیها راه چاره‌ای نیافتند جزاینکه باین نهضت بطور جدی حمله کنند .

یکی از برنامه هائی که اسرائیلیهاصورت دادند این بود که گروهی را وادار ساختند که عملیاتی بنام نهضت مقاومت‌فلسطین‌صورت‌دهندو درنتیجه‌بهدف‌ونام نهضت در انظار عمومی لطمه زنند . این ماجرا البته کشف شد و عده‌ای از دستگیر شدگان واقعیت امررا اعتراف کردند .

آنگاه طرح دیگری برای تصفیه این نهضت‌ارائه شد بنام دولت فلسطین در چهارچوب اشغال‌اسرائیل. اسرائیل و ایالات متحده آمریکا معتقد بودند که‌برای اجرای طرح ها و برنامه های خود ناچار هستند که سازمان های فلسطین را بطور کلی تصفیه کنند . این نقشه ها دنبال میشدتا بدنبال ایجاد اختلاف میان دولت اردن و سازمان نهضت فلسطین در سپتامبر ۱۹۷۰ و ژوئیه ۱۹۷۱ کشتار معروف عمان صورت گرفت .

ولی صرف نظر از هزاران نفر کشته‌ای که در این حوادث داده شد ، سازمان مقاومت فلسطین توانست نیرو های خود را جمع آوری نماید و عملیات خود را از داخل خاک لبنان ادامه دهد نقشه های اسرائیل بطرف لبنان معطوف شد و تلاش به عمل آمد که میان لبنانیها و فلسطینی ها اختلافاتی بوجود آید . تجاوز و حمله به عرقوب و اردوگاه های فلسطینی ها در بداوی و نهرالبارد گوشه‌ای از طرح های اسرائیل بود در همین هنگام طرح تازه‌ای ریخته شد وعمایات ویران کردن خانه ها وبیرون راندن‌اهالی از ساحل غربی رودخانه اردن و منطقه غزوهمچنین بازداشت هزاران نفر از اهالی فلسطین صورت گرفتو بالاخره توطئه اجاره سرزمین هابه مرحله اجرا درآمد و اخیرا نیز سازمان های تازه‌ای بوجود آوردند که‌بنام نهضت مقاومت فلسطین صحبت میکنند .

لذا در مقابل محاصره‌ای که در اطراف مقاومت فلسطین بوجود آمده بود گروه‌هائی از نهضت‌مقاومت فلسطین بدنبال وسائل دیگری رفتند تا بتوانند از مقاومت فلسطین حمایت‌کرده‌وادامه آنراتضمین‌نمایندو در نتیجه سازمان « سپتامبر سیاه» بوجود آمد و در اینجا بود که جهانیان برای‌اولین بار «ترور ووحشت» را شناختند .

تخم‌وحشت

بالاخره طرح نقشه نابودی سران فلسطین‌تهیه شد و چندتن از رهبران نهضت مقاومت فلسطین به قتل رسیدند زیرا آنان بنا باعتقاد اسرائیل خطر بزرگی راعلیه اسرائیل و آمریکا تشکیل میدادند.

ترورعسان کنعانی وسعی درترور بسام ابوشریف ودکتر انیس صایغ ودرهمان وقت تروروائل‌زعیتر در ایتالیا و محمود الهمشری در فرانسه و حسین‌ابوالخیر درقبرس از همین نقشه ها بود .

وامروز می‌بینیم که ایالات متحده آمریکا تمام امکانات و دست نشاندگان خود را در منطقه بسیج کرده است تاباز هم توطئه هائی را علیه نهضت‌مقاومت فلسطین بموقع اجرا درآورد . البته این طرح ها با هماهنگی کامل اسرائیل صورت میگیردتا بتوان‌نهضت مقاومت فلسطین را کاملا درهم کوبید و آنرا برای ابد تصفیه کرد. بهمین جهت رهبران این نهضت‌مد نظر قرار گرفتند . بویژه اینکه درمدت اخیر مسئله‌ای پیش آمده است بنام «خطرنقصان انرژی» و ترس آمریکا از هرگونه کمبود نفت اعراب‌که شدید به آن نیاز دارد. این انگیزه ها باعث شد که آمریکا و اسرائیل بکشتار اخیربیروت دست زنند و تنی چند از رهبران نهضت فلسطین را از بین ببرند و بدون شک این‌کشتار رشته کشتار های‌دیگری بدنبال خواهد داشت تا بدین وسیله تخم بیم‌ووحشت رادردل اعراب بطور اعم و فلسطینی ها بطور اخص بکارند ،واین فکر را در اعراب بوجود آورند که هیچ‌گونه امیدی برای آنها در مقابله بااسرائیل نیست و چاره‌ای‌ندارند جزاینکه در برابر اسرائیل تسلیم شوند . ماجرائی‌که اسرائیل در بیروت بوجود آورد ، نشان داد که‌هدف اسرائیل نه‌فقط فلسطینی ها است بلکه هر خانه‌ای‌در هر کشور عربی ممکن است روزی در معرض چنین تجاوزی قرار گیرد تا کسانی را که احتمال میرود علیه اسرائیل طرحریزی میکنند ازبین ببرند .

یکی از این اشخاص کمال ناصر بود .

کمال ناصر یک هفته قبل از مرگ خود در آخرین مصاحبه خویش بایک روزنامه نگار آمریکائی گفت:

ـ من هرلحظه‌ای در راه انقلاب فلسطین آماده مرگ هستم .

یکهفته بعد پیش‌بینی کمال ناصر صورت حقیقت گرفت و در حالیکه سرگرم نوشتن برای انقلاب فلسطین بود کشته شد .

هنگامیکه اسرائیلی ها ، کمال عدوان مهندس‌نفت را غافلگیر کردند وی نقشه‌ای از فلسطین اشغالی جلوی خود گذاشته بود تا نقطه‌ای راکه باید ضربت بعدی درآن‌وارد شود معین کند . او از میان رهبران الفتح ، مسئول سرزمین فلسطین اشغالی بود و اسرار زیادی ازاین سرزمین میدانست .

اودرحالیکه مسلسل کلاشینکوف خود را بدست داشت بکنار در رفت تابه‌بیند چه‌کسی آمده است و بهمین جهت قبل ازاینکه درخون خود بغلتد ، پنج‌نفر از مهاجمین را زخمی کرد .

کمال ناصر درمصاحبه خودافزوده بود :ما علیه یهودیان جنگ نمی‌کنیم، ماضد صهیونیسم هستیم ... تاریخ تاکنون ملت باگذشتی رادر برابر یهود مانند ملت عرب بخود ندیده است ...

ماعلیه یهود جنگ مذهبی راه نینداخته‌ایم .... من خودم مسیحی هستم ولی درعین حال یک عرب فلسطینی میباشم که‌می‌خواهم بکشورم بازگردم ،بهمین جهت سلاح بدست گرفته‌ام».

جنجال اتهام همکاری اردن و اسرائیل

یک روزنامه بنام «الفجر»که بزبان عربی در بیت‌المقدس در منطقه اشغالی اسرائیل منتشر میشود در صفحه اول شماره اخیر خود گزارشی منتشرکرد مبنی براینکه برای حمله به بیروت و قتل رهبران الفتح سازمان‌های اطلاعاتی اسرائیل و اردن باهم همکاری کرده‌اند بدنبال انتشاراین خبرپلیس اسرائیل دو نفر از سردبیران این روزنامه را توقیف کرد و آنها را متهم کرد که قبل از انتشار این خبر آنرا به‌مقامات اسرائیلی اطلاع نداده‌اند ، توقیف این دو نفر جنجال بزرگی در اسرائیل بوجود آورده وگروهی‌از روزنامه‌های اسرائیلی خواستار آزادی‌آنها شده‌اند .

درعکس که توسط خبرگزاریها مخابره شده‌صفحه اول‌روزنامه «الفجر» که خبر جنجالی در آن منتشر شده همراه باعکس کمال ناصر یکی از رهبران الفتح‌که در حمه اسرائیلی‌ها کشته شد دیده میشود .

عکس رادیوئی اطلاعات

فاشیست‌ها، ایتالیا را تهدید میکنند

از : مطبوعات فرانسه

ترجمه : علی بهارلو

حوادث میلان که‌باعملیات‌خشونت‌آمیز کماندو های فاشیستی «پیشتاز ملی» آغازشد ، به‌تدریج سرتاسرایتالیا را در آشوب‌وناامنی فرو می برد . سپیده‌دم روزسه‌شنبه گذشته‌یك خانه در محله «پری‌ماوال‌روم»به آتش کشیده شدیك جوان ۲۲ ساله‌ویك پسربچه هشت‌ساله زنده زنده در آتش‌سوختند.

آنهافرزندان «ماریوماتئی » دبیرشعبه نهضت‌نئوفاشیست ایتالیا در شهر رم بودند . ماموران پلیس در جلواین خانه تابلوئی راکه‌روی آن «عدالت پرولتاریا»نوشته شده‌بود، پیدا کردند .

روزنامه «ایل‌سکولوویتالیا» در شماره فوق العاده خودنوشت :

«کمونیست ها بااین‌سوء قصدنفرت انگیز به جنایت وحشیانه جدیدی‌دست‌زدند . »

نهضت اجتماعی ایتالیایی «نئوفاشیست ها»نیز دولت وسازمان های دست‌چپی ورادیوتلویزیون رسمی کشور رابه‌دست زدن به یك مبارزه‌نفرت انگیز علیه‌این جنبش فاشیستی متهم کرده‌است.

«ماتئی» واعضای خانواده‌وی‌قبلاتوسط افرادناشناس به مرك تهدیدشده‌بودند . ماموران پلیس‌بااین که توسط «ماتئی» از ماجراآگاه شده‌بودند ، معذالك برای حفظ جان اووافراد خانواده‌اش کوچکترین اقدامی نکردند.

از طرف دیگرروز پنجشنبه گذشته «پیتروتنی» ، «ماریانورومر» وچندنفر دیگراز شخصیت های ایتالیااخطار کردند که خطرفاشیستی ، کشور را تهدید می کندو در همان روز در شهر میلان یکی‌از مبارزان جوان‌وابسته به گروه های دست‌راستی باپرتاب نارنجکی یك مامور پلیس رابه‌قتل رسانیده بود . اکثریت روزنامه هاومحافل‌سیاسی این سوء قصدرا به نئوفاشیست هانسبت دادندو از آن روز اوضاع‌در میلان ، رم‌وشهر های دیگر به شدت‌روبه وخامت گذاشت.

در هر حال حادثه‌میلان وکشته‌شدن یك ماموربلیس آب به‌آسیاب سوسیالیست های ایتالیا که مشتاقانه خواهان شرکت در یك دولت ائتلافی جدید هستندریخت. مسئله‌مهمی که‌امروزه ایتالیا با آنهاروبرو می باشد این است که : آیا ایتالیا بار دیگر به دوران‌حکومت چپ میانه روبازخواهد گشت؟

بطوریکه میدانیم‌دموکراتهای مسیحی باشرکت‌دادن جمهوریخواهان سوسیال دموکراتهاوسوسیالیست های طرفدار کمونیست در یك کابینه ائتلافی‌سال هابرایتالیا حکومت کردند.

روز ۲٤ دسامبر ۱۹۷۱ انتخاب «لئونه» بریاست جمهوری ایتالیا نشان داد که بدون شرکت سوسیالیست ها نیز یک اکثریت دراین کشور وجود دارد .

دولتی که بعدها توسط «اندره ئوتی» تشکیل شد این حقیقت رامورد توجه قرار داد و در نتیجه از سوسیالیست ها دعوت شد که ازاین دوراه یکی راانتخاب‌کنند :

یاباکمونیست ها قطع رابطه کرده و درهیئت دولت شرکت کنند، یابحزب کمونیست وفادار مانده واز خیال شرکت در کابینه منصرف شوند . سوسیالیست ها شق دومراانتخاب کردند. اما این امر مانع آن نشد که برخی پست های مهم دولتی را حفظ کنند.

بنابراین آندره‌ئوتی بدون شرکت سوسیالیست ها با لیبرال ها کابینه خود را تشکیل داد . اکنون این سئوال برای ، «آندره ئوتی» مطرح شده است که‌آیا بایدسوسیالیست هارا بار دیگر برای شرکت در دولت دعوت نمود ؟ پاسخ این سئوال رابايد حزب اکثریت دموکرات مسیحی که کنگره خود رادرماه ژوئن تشکیل میدهد بدهد و پس‌از آن تصمیم قطعی دراین باره اتخاذ خواهد شد . این دورنما ماهیت حوادث سیاسی اخیر را روشن میکند .خطر تهدید جمهوری ایتالیا از طرف نئوفاشیست ها ممکن است سرانجام به‌تشکیل یک دولت چپ‌میانه باشرکت سوسیالیست ها منجر شود ، باین ترتیب دولت ایتالیا میتواند بادادن امتیازی حمایت چپ رادر برابر تهدید افراطیون دست‌راستی بدست آورد .

اما بین حزب‌اکثریت دموکرات مسیحی در این باره اختلاف نظر وجود دارد.برخی از رهبران دموکرات مسیحی این سئوال را مطرح کرده‌اند که آیا واقعا خطر فوری‌ازجانب دست راستی هاست ؟ ماجرای «ماتئی» ممکن است خلاف این را ثابت کند .

۲ راز مهیب سپتامبر سیاه ـ قسمت آخر

از : پاری‌ماچ

ترجمه : رضا عقیلی

ما کماندوها را به کشتارگاه مونیخ فرستادیم

در شماره دیروز خلاصه‌ای از مصاحبه خبرنگار پاری‌ماچ‌با اعضای فرانسوی دسته سپتامبر سیاه و اسرار پشت پرده و شرکت و دخالت یکی از فرانسویان عضو این دسته در ماجرای قتل « غنون خدر» روزنامه‌نگار سوری در پاریس را از زبان خود او نقل کردیم اینک به نقل قسمت دوم این مصاحبه جالب و خواندنی می‌پردازیم:

خبرنگار پاری ماچ از «هیوز » که در جریان قتل روزنامه‌نگار سوری شرکت جسته بود پرسید :

ـ آنطور که از سخنان شما دستگیرم شدشما و سایر اروپائیان عضو دسته سپتامبر سیاه هرگز در عملیات مستقیم شرکت نمی کنید.. در اینصورت حدود حمایت شما از این سازمان چقدر است و تا چه حد دخالت می کنید ؟

«ژاك» در جواب پیشدستی کرد و گفت:

ـ حمایت و جانبداری به صور و اشکال مختلف صورت می گیرد . از جمله استقبال و راهنمائی از فلسطینی ها که برای انجام فلان ماموریت اعزام می شوند ، تهیه محل سکونت‌برای ایشان ، تهیه اوراق شناسائی جعلی ، عبور دادن آنها از مرز بطور مخفیانه تهیه وسائل لازم ، از قبیل اتومبیل و غیره نشانه گذاری و شناسائی فلان شخص و فلان محل ، و بسیاری دیگر از این امور بعهده اعضاء اروپائی سازمان است . بزرگترین حسن این کار در اینست که ما اهل همین کشوریم و باصطلاح محلی هستیم لذا هنگام انجام اموری مانند اجاره اطاق ، تهیه اتومبیل ، رفتن چندروز متوالی به فلان محل و شناسائی آنجا و نظایرآنها توجه هیچکس نسبت بما جلب نمی شود بعلاوه بسرعت آنانرا از مرز خارج می کنیم . نمونه بارز این امر اقداماتی است که نسبت به فلسطینی های اعزامی برای انجام عملیات مونیخ معمول داشته‌ایم و باید بگویم که این دشوار ترین کاری بود که ما صورت دادیم ماجرا بدینقرار بود :

در اواخر ماه مه سال گذشته بما اطلاع دادند که شش نفر فلسطینی از سوریه و لبنان از طریق سوئیس وارد می شوند . رفیق هم مسلک ما آنانرا در «بال» ملاقات کرده و ایشان را در دو وهله همراه خود به پاریس آورده بود . ما برای آنها گذرنامه جعلی کشور کویت تهیه کردیم ومدت دو هفته ایشانرا در مزرعه دور افتاده یکی از دوستانمان که در حول و حوش «گرنوبل» واقع است سکونت دادیم چند روز بعد از ورود آنها ، یک هم مسلک آلمانی بنام هربرت در « گرنوبل» بما ملحق گردید تا به تازه واردین چند درس‌مقدماتی بدهد . او پس از ورود شخصا شروع به تهیه‌غذا های آلمانی کرد و هر روز برای فلسطینی ها غذای آلمانی می پخت تا آنانرا به این نوع غذا ها عادت دهداو یک برنامه‌ورزشی هم‌تهیه‌کرده بود وهرروز آنان راوادار بورزش‌و ژیمناستیک می کرد یکی از فلسطینی‌ها زبان‌فرانسه رابسیارعالی صحبت میکرد

بما گفت که رفقایش و خود او میبایستی به‌تهیه مقدمات یک ماموریت بسیار مهم که در آن‌خطرجان درمیان است بپردازند . اما هیچکدامشان از کموکیف این ماموریت کوچکترین اطلاعی نداشتند همان فلسطینی گفت :

ـ ماممولا در آخرین لحظه از کیفیت ماموریتمان مطلع میشویم .

کشتارمونیخ

آنها برای غذاهای فرانسه بیش ازغذاهای آلمانی که هربرت برایشان تهیه میکرد ارج وقیمت قائل بودند ، ژیمناستیک و درس‌آلمانی را خیلی‌جدی گرفته و هر روز در این‌دوکارمی‌کوشیدند «هربرت» کمنمونه یک مردچاق و خوشحال‌ودوست‌داشتنی‌ونمونه یکمرداهل «باویر»بود، زبان‌عربی‌رابخوبی حرف میزد زیرا در دمشق بدنیا آمده و پدرش هنوز در آنجا اقامت دارد. بدلیلی که‌برما پوشیده بود ، «هربرت» میبایستی باین شش نفر درس آلمانی میداد .هیچیک ازما نمیتوانستیم ماموریت آنان راپیشاپیش حدس بزنیم از مخیله ما هرگز خطور نمیکرد که قرار است در مونیخ چنان حوادثی که بعداروی داد ، اتفاق‌افتد.

دراواخر ژوئیه رئیس دسته ما یعنی «لودوویکو» ازمن خواست که گروه فلسطینی هارا همراه خودم به استراسبورگ بردم‌و آنانرا در طبقه دوم‌عمارت قدیمی و کهنه سازی که تعدادی دفاتر و اداراتدرآن جمع‌بود مستقر سازم .

«من همانروز آنانرا به‌استراسبورگ بردم. مدتها بعد دانستم که آنها را چگونه به آلمان بردند . بدین‌ترتیب که یکی از هم‌مسلکان ما که کتابفروشی در پاریس دارد و دست‌کم ماهی دو سه‌بار به آلمان‌سفر میکند ـ البته من او را نمی‌شناسم و از هویت ونشانی اوبی‌اطلاعم ـ هنگام عبور از استراسبورگ فلسطینی‌ها را باخود به آلمان برده بود . او معمولا در هرسفری که به آلمان میرفت، از طریق استراسبورگ و پل‌اروپا سفر میکرد. بنابراین سفر او به استراسبورگ و از آنجا به آلمان کاملا عادی‌وطبیعی می‌نمود. کتابفروش هم‌مسلکما مانندیگران کوچکترین اطلاعی ازماموریت فلسطینی‌ها نداشت و درباره آنان چیزی نمیدانست. نه او ما را می‌شناخت و نه ما او را می‌شناختیم ! و من هنوزهم او را نمی‌شناسم.

واما در خصوص محلهای مورد سکونت آنان بایذیرائی ازایشان در منزل باید بگویم که آنهاهرگز از یک محل دوبار برای سکونت استفاده نمیکنند و فقط یک وهله آنهم بمدتی کوتاه در محلی اقامت میکنند . صاحب مزرعه گرنوبل که مرد بسیار خوب و مهربان و ساده‌ایست هنوز هم نمیداند ـ و هرگز نخواهد دانست که مزرعه او نقش کوچکی در تهیه مقدمات حادثه مونیخ ایفا کرده است . بین ما و او سه واسطه وجود دارد ما همیشه و در هر مورد از قانونی تبعیت می‌کنیم که خودمان نامش را «مسئولیت رفیق »گذاشته‌ایم .

چندتن از هم مسلکان ،اخیرا در اتریش و ملژیك بازداشت شده‌اند ما میدانیم که پلیس لاینقطع از آنهابازجوئی می‌کندو آنقدر برای‌آنها مزاحمت‌ودردسر تولید می کندتا از پادر آیند و کنترلشان را از دست بدهندواسراری‌رافاش‌سازند.

خبرنگار پاری‌ماچ از ژاك پرسید :

ـ ولی معمولا دراین قبیل سازمانهای سیاسی اشخاصی هستند که آنها را «سردسته» یااصطلاحا «رهبرار کستر»می نامند که‌بیش‌ازدیگران‌اطلاعاتی دارد . ظاهرا سردسته شما همین «لودوویکو» است برای‌اینکه او بشما تعلیمات لازمه را میدهد و شما گزارشهای خود را کتبا وبه نشانی اومی فرستید .

ـ من نه «لودوویکو» را می شناسم و نه نشانی اورا میدانم . نمیتوانم برای شما نحوه‌مکاتباتمان راتشریح کنم ولی همینقدر میتوانم بگویم که نحوه نامه‌نگاری ورساندن نامه‌ها بدست«لودوویکو» طوری است که‌احتمال خطر در آن بسیار کم‌است وتازه در اینمورد هم با اصل«مسئولیت‌رفیق» رااجرا میکنیم ما ضد یهود نیستیم اکثردوستان‌خانوادگی وحتی بعضی از خویشان و بستگان ما یهودی هستند . مابا نابودی و محو اسرائیل از نقشه جغرافیائی بهیچوجه موافق نیستیم معتقدیم باید همانطور که دولت و کشوری بنام اسرائیل‌وجود دارد باید دولت و کشوری‌هم‌برای فلسطینی‌هاوجود داشته باشد .

«ژاك» از جوانان چپ‌رو که فقط حرف‌میزنندو فعالیت ثمربخشی ندارند سخت آزرده خاطربود ونمونه‌ای از آنانرابر سبیل مقال ذکر کردو گفت:

«مسئول سپتامبر سیاه در وین‌بتازگی بازداشت شد. بازداشت اوبخاطر چندجوان چپ روی اتریشی‌بوداو مقدمات‌انفجارقصر«شوند»را که‌در آنجا از یهودیان تازه وارد روسی چند روز قبل از عزیمت به اسرائیل پذیرائی میشود ، تدارك میدید قراربود همزمان باانفجار سفارت عربستان سعودی در خرطوم این قصر هم منفجر شود . بی احتیاطی ودهان لقی چند تن از جوانان دست چپی تمام نقشه‌ها راباشکست مواجه کرد . این جوانان‌فقط برای تظاهرات ، پخش اعلامیه ، دادن شعار وایراد سخنرانی وحرفهای ایدئولوژیکی وبالاخره برای مناظره‌و بحث‌و کتك کاری مفیدند .

خبرنگارپرسید:

ـ آیاشما باطنااعمال خشونت‌آمیز سپتامبر سیاه را تائیدمی کنید ؟

ژاك درجواب گفت:

ـ فراموش نکنیدکه مابهر حال در عملیات مستقیم شرکت‌نداریم.

ـ بلی ، میدانم در هرصورت شماهم به نحوی دراین‌اعمال سهیم هستیدو به‌آنها وابسته‌اید.

ـ شاید همینطور است ..مابفکرتوجیه اعمال خودمان نیستیم بلکه می خواهیم کار موثری‌انجام دهیم ماخطر را می پذیریم وبرای‌توجیه نهائی اعمال خودمان منتظرقضاوت تاریخ میشویم تا ببینیم در آینده تاریخ‌چگونه درباره ما قضاوت خواهد کرد .

باوگفتم مردم عملیات تروریستی را تائید نمی‌کنند و همین‌امر سبب میشودکه سرانجام عملیات شماباشکست مواجه‌شود .درپاسخم گفت:

ـ این مسئله زیاد موردتوجه مانیست .

ویژه پایان هفته

رادیو ـ تلویزیون

باعبور از مرز ۸۵ سالگی

چارلی: من هنوز جوان هستم!

چارلی چاپلین هفته گذشته ، هشتادوپنجمین سالگرد تولدش‌را بطور ساده‌ای در یک رستوران جشن گرفت.

بیش از نیم قرن است که در سینمای جهان‌کسی بشهرت‌چارلی چاپلین نرسیده است . چارلی از سال ۱۹۰۸ زمانی که فقط نوزده سال داشت در یک گروه نمایش سیار انگلستان نقش جوانان عاشق‌پیشه را اجرا میکرد. در زندگی خصوصی‌اش که سوای زندگی روی سن بود مردی آرام نگران و کمرو بنظر می‌آید .

اولین عشق چارلی دختری شانزده ساله از همان گروه‌تئاتر و «هتی‌کلی» نام داشت.

چارلی بارها گفته است که در آن زمان بزرگترین آرزوی من ازدواج با «هتی» بود. هتی که او را جوانی نامطمئن از خویش و کم‌درآمد میدانست پیشنهاد ازدواج چارلی را رد کرد وشاید همین مسئله سبب سفرچارلی به آمریکا شد.

چارلی در راه شهرت بود تا آنجا که در سال ۱۹۱۵ بیش از سی فیلم ساخته بود و آنها کمبا سینما سروکار داشتند چارلی ـ چاپلین را با شیوه خاص سینمائی‌اش میشناختند .

«ادنا» دومین عشق چارلی چاپلین بود. چارلی هنگامی که بدنبال یک زن بازیگر مقابل خود میگشت با ادنا کیک زن‌ماشین‌نویس بود برخورد کرد و اورا به باز یدر فیلم دعوت کرد واین دعوت منجر به بازی چارلی و ادنا بطور مشترک در حدودچهل فیلم بود.

و چارلی بالاخره با یکی از هنرپیشگان سینما بنام «لیتاگری» که قرار بود در فیلم جویندگان طلا بازی کند ازدواج کرد . چارلی از لیتا دو فرزند بنام چارلز و سیدنی دارد .

چارلی‌چاپلین در سال ۱۹۲۷ از «لیتا» جدا شد و با یولت ـ گدارد ازدواج کرد که پنجسال دوام داشت.

چارلی در آشنائی و مراوده با دختر جوانی‌بنام «جوآن‌باری» دچار جنجال فراوانی شد و از آنجا که شایعات فراوانی درباره چارلی برسر زبانها افتاد و از طرفی چون چارلی علنا با نظام حکومتی‌و اجتماعی آمریکامخالفت داشت دستگاههای دولتی آمریکا جنجال آنروز را دامن زدند.

چارلی سرانجام با زنی بنام «اونا اونیل» در سال ۱۹۴۳ ازدواج کرد. اونا هفت فرزند برای چارلی‌آورد واکنون درست سی‌سال است که این زن و شوهرخوشبخت درکنارهم زندگی میکنند.

چارلی در تمام مراحل‌زندگی دچار جنجالها و گیرودارهای فراوانی بوده است. این مرد که امروز هشتادو پنجسال اززندگی او میگذرد نیم‌قرن مردم‌راخندانده و گریانده است.

چارلی آثار بزرگی به‌سینمای جهان هدیه کرده‌است که همیشه از ورای نقشهای سیاه و سفید فلسفه‌وایده خاص چارلی‌نمایانگر است .

عصر جدید ـ دیکتاتور ـ سیرک ـ روشنی‌های شهر ـ کنتسی از هنگکنگ و بسیاری دیگر از آثار ارزنده چارلی‌است که همیشه باقی میماند.

چارلی دوشنبه گذشته درحالیکه با یک ناهار ساده هشتادوپنج سالگی‌خودرا باحضورخانواده‌اش جشن میگرفت بیکی ازفرزندانش گفت: «من احساس میکنم که جوانترین عضو خانواده هستم» و گره ابروان فرزندش از هم گشوده شد . او خستگی روزمره را با حرف چارلی فراموش‌کرده بود .

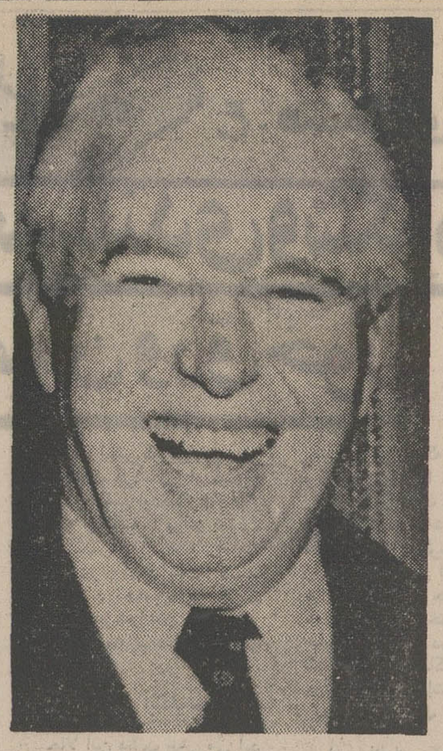

چارلی‌چاپلین

برنامه امروز وفردای تلویزیون

برنامه اول

پنجشنبه

۱۷ـ۵۸ سلام شاهنشاهی واعلام برنامه
۱۸ـ۰۰ اخبار
۱۸ـ۰۵ برنامه کودکان
۱۸ـ۳۵ مسابقه ورودی‌سراسری
۱۹ـ۰۰ اخبار شهرستانها
۱۹ـ۱۵ خانواده دیویس
۱۹ـ۴۰ اخبار ورزشی
۱۹ـ۵۵ موسیقی ایرانی
۲۰ـ۳۰ مشروح اخبار
۲۱ـ۰۰ مبارزان (قسمت سوم)
۲۱ـ۵۰ شو سلام‌همسایه‌ها
۲۳ـ۴۵ بیستو چهارساعت

جمعه

۱۰ـ۴۰ سلام شاهنشاهی
۱۰ـ۴۵ فیلیپر
۱۱ـ۱۰ کارگاه موسیقی
۱۱ـ۳۰ کالوین و سرهنگ
۱۲ـ۰۰ فوتبال
۱۲ـ۵۵ مسابقه جایزه بزرگ
۱۳ـ۲۰ بشقاب پرنده
۱۴ـ۰۰ موسیقی محلی
۱۴ـ۳۰ اخبار
۱۴ـ۵۵ فیلم سینمائی
۱۶ـ۲۰ مجله ورزشی
۱۶ـ۵۰ چاپارل
۱۷ـ۴۰ جنگ بزرگ
۱۸ـ۱۰ تامی
۱۸ـ۵۰ مسابقه هفته
۱۹ـ۳۵ پزشک محله
۱۹ـ۱۵ واریته
۲۰ـ۳۰ مشروح اخبار
۲۱ـ۰۰ شو ناسیونال
۲۱ـ۵۰ جستجو

نیمروز شنبه

۱۱ـ۰۸ سلام شاهنشاهی
۱۲ـ۰۰ کودکان
۱۲ـ۳۰ موسیقی ایرانی
۱۳ـ۰۰ فوتبال
۱۴ـ۳۰ اخبار
۱۴ـ۵۰ بیقرار
۱۵ـ۴۰ تئاتر شاطرآقا
۱۶ـ۴۰ فیلم سینمائی

برنامه دوم

پنجشنبه

۱۸ـ۳۰ اسلاید و موسیقی روز
۱۹ـ۰۰ اخبار کوتاه
۱۹ـ۰۵ لورل و هاردی
۱۹ـ۴۰ روزنه
۲۰ـ۰۰ مسابقه فوتبال بین‌تیمهای لبنان و بحرین
۲۱ـ۳۰ اخبار از برنامه دوم
۲۲ـ۰۰ فیلم سینمائی (برمن چه گذشت)

جمعه

۱۷ـ۳۰ اسلاید و موسیقی روز
۱۸ـ۰۰ واریته جمعه
۱۸ـ۳۰ جنگ سینمائی
۲۰ـ۰۰ مسابقه فوتبال بین تیمهای کره جنوبی و هندوستان
۲۱ـ۳۰ اخبار از برنامه دوم
۲۱ـ۴۵ هفته‌ای که گذشت
۲۲ـ۱۵ شناسائی‌موسیقی‌کلاسیک
۲۲ـ۵۰ کنسرت

تلویزیون آموزشی

قسمت دوم برنامه پنجشنبه

۱۷ـ۰۰ گرامر انگلیسی
۱۷ـ۱۵ ریاضی دوم
۱۷ـ۳۵ شیمی پنجم
۱۷ـ۵۵ زنگ تفریح
۱۸ـ۰۵ طبیعی پنجم‌ادبی‌وریاضی
۱۸ـ۲۵ مسابقه فیزیک
۱۸ـ۵۰ مثلثات ششم
۱۹ـ۱۰ شیمی هنرستان
۱۹ـ۳۵ گلچینی از ادب فارسی
۲۰ـ۰۰ زنگ تفریح
۲۰ـ۱۰ مکانیک ششم
۲۰ـ۳۵ جبر و مثلثات ششم

جمعه

۸ـ۰۰ ترانه‌ها و چشم‌اندازها
۸ـ۳۰ سلام شاهنشاهی واعلام برنامه
۸ـ۳۵ نیایش
۸ـ۴۰ رویدادهای آموزش و پرورش
۸ـ۵۰ برنامه کودکان
۹ـ۳۰ فیلم داستانی
۱۰ـ۱۵ نابغه
۱۰ـ۴۵ گوناگون
۱۱ـ۳۰ فیلم سینمائی

قسمت اول برنامه شنبه

۱۳ـ۳۰ ترانه‌ها و چشم‌اندازها
۱۴ـ۰۰ سلام شاهنشاهی واعلام برنامه
۱۴ـ۰۵ زبان انگلیسی گریدد انگلیش
۱۴ـ۲۰ گیاهی ششم
۱۴ـ۵۰ علوم پنجم دبستان
۱۵ـ۰۵ مکالمه انگلیسی
۱۵ـ۲۰ علوم تجربی سال اول دوره راهنمائی
۱۵ـ۴۵ زنگ تفریح
۱۶ـ۰۰ جبر ششم
۱۶ـ۳۰ فیلم داستانی

تلویزیون امریکا

پنجشنبه

۱۷ـ۰۰ اخبار
۱۷ـ۰۵ شو لوک‌اوانز
۱۷ـ۳۰ دنیای حیوانات
۱۸ـ۰۰ اخبار مخصوص
۱۹ـ۰۰ اخبار
۱۹ـ۲۰ سان‌فورد و پسر
۱۹ـ۵۵ شو تلویزیونی
۲۲ـ۰۰ اخبار
۲۲ـ۳۰ پنجشنبه در سینما

جمعه

۱۴ـ۳۰ بازی هفته
۱۷ـ۰۵ کیتی‌ولز
۱۷ـ۳۰ جهان‌پرشکوموالت‌دیسنی
۱۸ـ۳۰ تصویر بزرگ
۱۹ـ۰۰ اخبار
۱۹ـ۲۰ لوکال‌فیل
۱۹ـ۳۰ قانون آقای جونز
۲۰ـ۰۰ شو دنیگی
۲۲ـ۰۰ اخبار
۲۲ـ۱۵ کشتی‌های المپیک
۲۳ـ۰۵ خیابان ۹۶

ستاره بخت شما

فروردین ـ یک کارغیر منتظره انجام میدهید به محل دوستانه دعوت میشوید .

اردیبهشت ـ موفقیت تازه‌ای در کار پیدا می کنید با افراد خانواده مهربان باشید .

خرداد ـ فردا روز خوبی برای دیدار دوستان است از مخارج بیهوده جلوگیری کنید .

تیر ـ تلاشهای اخیر شما به نتیجه می رسد درباره دوست جدید بیشترتحقیق کنید .

مرداد ـ زود پشیمان نشوید کمی مقاومت کنید پیام تازه‌ای دریافت می کنید.

شهریور ـ خاطرات‌گذشته‌باعث شادی شما میشود پولی را بیجهت از دست میدهید .

مهر ـ بخاطر شخصی متضرر خواهید شد دوستان زیادی به اطراف شماگرد می‌آیند .

آبان ـ تصمیم خود را عملی خواهید کرد . تندخو و عصبانی نباشید .

آذر ـ از موقعیتی که پیش‌آمده است استفاده کنید مشکل مالی شما برطرف‌می‌شود.

دی ـ به یک شخصیت مهم معرفی میشوید به آینده خوش یمن باشید .

بهمن ـ چیزی که انتظارش را داشته‌ایدبدست می‌آورید. هدیه‌ای دریافت می کنید.

اسفند ـ پیام یا خبر هیجان ـ انگیزی می شنویددرروش خود تجدید نظر کنید .

اگر فردا روز تولد شماست ازهم‌اکنون در تدارک یک سفر هستید پول زیادی بدست می‌آورید بهتر است پس‌اندازکنید .

کاریکاتور سخاورز در مطبوعات پاریس

در نشریات فرانسوی که به تهران‌رسیده کاریکاتورجالبی که‌همکارما آقای احمدسخاورز با الهام از فیلم گاو ساخته داریوش مهرجوئی ساخته‌چاپ شده است. چاپ این‌کاریکاتور همزمان با نمایش فیلم گاو در پاریس و بمناسبت تشکیل جشنواره فیلمهای ایرانی صورت گرفت.

احمد سخاورز درسال۱۳۲۲ در تهران بدنیا آمده است ، وی همکاری خودرا بامطبوعات از سال ۱۳۴۰ آغاز نموده و اکنون‌نیز کاریکاتورهای‌انتقادی و جالب او درروزنامه‌اطلاعات و نشریات مختلف، ارزش و طرفداران فراوانی یافته است.

گیتار پاماها
چهارراه‌روزولت اول تخت‌طاوس
مقابل ساختمان تلویزیون

نمایشگاه‌وفروشگاه
کاشی‌سرامیک
زرین‌خاک
۱ـ خیابان‌شاه‌عباس ۲۰ متری فرشید
ساختمان زرین‌خاک تلفن ۸۳۰۳۳۳
۲ـ خیابان باب‌همایون شماره ۱۰۵
تلفن ۳۱۲۰۲۹

فردا آغاز سرنوشت است

فردا در استادیوم بزرگ آریامهر چهار تیم نیرومند برای تعیین سرنوشت خود در جام جوانان آسیا مبارزه می‌کنند

تیم نیرومند برمه در برابر تیم نیرومند پاکستان
تیم نیرومند ایران دربرابر تیم نیرومند مالزی
فردا با یك‌بلیط پیکار چهار تیم نیرومند را مشاهده فرمائید .

درود فراوان بانك عمران ـ ورزشکاران نیرومندایران

آموزش کامپیوتر
SYSTEM & COMPUTER GSC SERVICES & TRAINING
مرکز آموزش جنرال سیستمز برای دوره های (تئوری‌وعملی)
اصول‌مقدماتی کمپیوتر برنامه‌نویسی RPG II-Cobol-Fortran-RPG-PL/1
(سیستم۳آی.بی.ام)واپراتوری کامپیوتر و پانچ ـ کدنگار مغناطیسی. آنالیز و طرح سیستمهای مکانیزه نامنویسی مینماید.
آدرس جدید: امیرآباد ـمقابل‌پارك‌فرح‌ خیابان نوذری شماره ۲۰ تلفن ۹۳۲۱۵۸ ـ۹۳۲۱۵۹ آ ـ ۴۹۷۳

برنامه‌اول (شبکه)

سلام بر همسایه‌ها

پنجشنبه ساعت ۲۱٫۵۰ برنامه شبکه

در شو سلام همسایه ها که هر هفته دراین ساعت‌از برنامه شبکه تلویزیون ملی ایران پخش میشود، کودك سه‌ساله‌ای رامی‌بینیم که درضمن نواختن پیانو آواز هم می‌خواند ،شرکت کننده دیگری در فستیوال آواز بنام بیژن دراین برنامه شرکت دارد، زرندی (شاباجی‌خانم) چندقطعه کمدی اجرا میکند و سپس گیتی ـافشین‌ـ مرجان وفرهاد خواننده آبادانی هریك ترانه هائی اجرا خواهند کرد.

ناسیونال شو

جمعه ساعت ۲۰٫۵۵ برنامه شبکه

برنامه این هفته شو ناسیونال بارقص عربی«سوزی یاشار » آغاز میشود . سپس رامش ، پرتو و منوچهر هریك ترانه‌ای اجرا خواهند کردو برای اولین بار خواننده جدیدی بنام فرزانه دراین برنامه شرکت دارد که ترانه‌ای نیز میخواند . پانتومیم و چند مسابقه از قسمت های دیگر برنامه است.

تئاتر

شنبه ساعت ۱۵٫۴۰ برنامه شبکه

«شاطرآقا» عنوان نمایشنامه این ساعت برنامه تلویزیون ملی است که منوچهر قاسمی آنرا نوشته و داستان مردیست که باصرار یکی از دوستانش و بدون اطلاع از وضع همسر او محلل میشود، ولی پس ازازدواج زن مطلقه حاضر بجدائی نمیشود.

فیلم سینمائی

شنبه ساعت ۱۶٫۴۰ برنامه شبکه

«کلافه» نام فیلمی است که جری‌لوئیس و دین‌مارتین کمدین های معروف سینما درآن شرکت دارند . این‌دو درنقش دوجوان که پس ازاتمام دوره سربازی برای‌پیدا کردن کاری به سیرکی مراجعه کرده‌اند، ظاهرمیشوند ولی در آنجا موفق‌نمی‌شوند. تااین‌که روزی در جشنی که‌در خانه مدیر سیرك برپا است برنامه‌ای‌اجرا می کنند که‌مورد پسند قرار می‌گیردو بعنوان بزرگترین دلقك سیرك انتخاب میشوند.

آدم و حوا

شنبه ساعت ۲۱٫۴۵ برنامه شبکه

در برنامه گذشته آدم‌و حوا دیدیم که آدم برای صرفه‌جوئی پس‌از تفکر بسیار طرحی راپیاده میکند که موردقبول همه‌قرار میگیردولی‌با همه‌تعهدات لازم،حوا، آدم را وادار‌به خریدیکدستگاه تلفن میکند. مشاهده صحنه‌های جالبی که حواو بانو باتلفن خواهند داشت و درگیری های افراد خانواده با یکدیگر بر سر مسئله تلفن خالی از لطف‌نیست.

برنامه‌دوم

لورل‌هاردی

پنجشنبه ساعت ۱۹٫۵۰ ـبرنامه دوم

پرتو

درسری برنامه سینمائی این هفته لورل هاردی فیلم‌الیور هشتم را می‌بینیم، داستان فیلم ماجرای زندگی خانم میانسالی استکه هفت شوهر قبلی خود را سربه‌نیست کرده است . برای ازدواج باالو بین لورلو هاردی رقابتی شروع میشود و هریک ازاین دومیخواهند بعنوان شوهر هشتم به خواستگاری این خانم بروند . هاردی بامکر و تزویر پیروز میشود ولی‌از عاقبت آن باخبر نیست.

فیلم‌سینمائی

پنجشنبه ساعت ۲۲ ـ برنامه دوم

«برمن چه‌گذشت» عنوان فیلم سینمائی این ساعت برنامه دوم است که رابرت‌میچام ـ جین‌گریر ـ کرک‌دوگلاس و رونداقلمینگ درآن بازی دارند.

جفمارکم که سابقا کارآگاه خصوصی بوده مدت سه سال است که بمب‌بتزین دایر کرده و در آنجا مشغول کار هست روزی یکی از دوستان قدیمی او را نزد صاحب موسسه‌ای میبرد ، رئیس موسسه جفراوارد یک ماجرای عجیب میکند و تصمیم میگیرد که قتل یک نفر را به اونسبت دهد .

ایرج

چنك سینمائی

جمعه ساعت ۱۸٫۵۰ ـ برنامه دوم

برنامه جنگ سینمائی این هفته شامل چند خبر ، گفتگوئی با ذکریا هاشمی درباره فیلم زن باکره و نمایش قسمتی ازاین فیلم سنمایش فیلمی از زندگی ریتاهیورث ـ گفتگوئی با کلیف رابرتسون بازیگر مشهور آمریکائی نمایش فیلم «مرگ یک کلاغ» ساخته های حسن علی کوثر ومسابقه جنگ است .

عهدیه

برنامه مخصوص روز شنبه

رادیوایران بمناسبت میلادحضرت‌رسول و ولادت حضرت‌امام جعفر صادق برنامه مخصوصی تدارك دیده است که مملو از ترانه های شادوقطعات وبرنامه های رادیوئی مناسب مخصوص این‌روز بزرك ملی‌و مذهبی است. در این برنامه اغلب هنرمندان رادیوتلویزیون شرکت‌دارندو هر یك بنوبه خود هنرنمائی می کنند که از آنجمله:

فرخزاد ـآهنك عشق من برگردوآداجیو را می‌خواند:

سوگل ـآئینه هامنتظرند .
مسعودی ـطفل‌دبستانی
ایرج‌وفائی ـیادم‌نیست‌و قطعه‌ای ضربی اجرا می‌کند.
قطعه‌ای آواز نیز بمناسبت تولد حضرت رسول (ص) اجرامی کند.
سعیده آهنك دیگربهار نمیادرامیخواند.
رسائی‌میگریزم.
ژاله‌فرخزادی جاده گل
زیبا یك آهنك جهرمی میخواند
رامش دوترانه جدید یك‌یك‌یارم‌وچه‌میشدرامیخواند
مرجان گریه تنهائی‌رامیخواند.
ودرپایان قطعه‌شعری از احمد سروش خوانده می شود.

KOMATSU با تکنیك برتر و استحکام بیشتر
لیفتراک کوماتسو

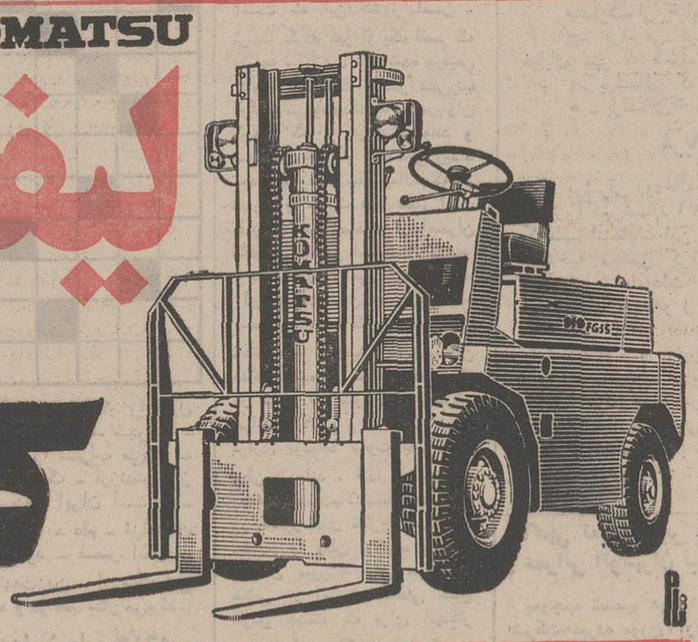

درانواع باطری ـ دیزل ـ گاز و بنزینی از ۱ تن الی ۳۰ تن
نماینده انحصاری در ایران ـ شرکت هاماراگ با مسئولیت محدود
تهران ـ خیابان تخت طاوس شماره ۵ ساختمان آرک تلفنهای ـ ۹۹ ـ ۸۳۳۲۹۸ و ۲۶ ـ ۲۵ ـ ۸۳۳۱۴۲
شعبه اهواز خیابان شش‌بهمن باغ معین‌خیابان‌بختیار تلفن ۲۲۱۹۲

BRITISH LEYLAND TRIUMPH

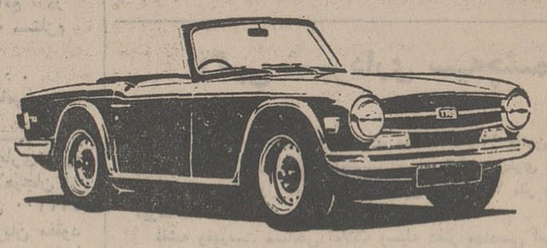

شرکت رایزن
نماینده انحصاری اتومبیلهای تریمف درایران
خیابان قدیم شمیران شماره ۱۲۴۱ تلفنهای : ۷۷۲۳۲۹ ـ ۷۷۳۳۷۸

خلیج فارس

در دوران سربلندی و شکوه

تاریخ سیاسی عمان ورق خورد

-۶-

ع. مسعودی

سلطان قابوس دردوران تحصیلی خود در دانشکده نظامی انگلستان

مطالعه سرگذشت سلطان‌قابوس وگروهی که‌او را اکنون‌همراهی می‌کنند،این‌حقیقت راروشن می سازد که تاریخ‌عمان با روی‌کار آمدن‌قابوس ورق‌خورد. قابوس را پدرش برای تحصیل‌بانگلستان فرستاد . این‌تنها فرزند سلطان سعید بود، قابوس پس از پایان تحصیلات خود در لندن ودیدن تعلیمات نظامی‌بوطن بازگشت و بجای اینکه ازوجود اواستفاده شود ، پدرش او را یکسر به صلاله در کاخ سلطنتی فرستاد و طبق دستور پدر هفت سال دراین‌قصر در واقع زندانی‌بود چون او حق نداشت از کاخ خارج شود و به نقاط دیگر کشور سفر کند و یا به مسقط پایتخت کشور بیاید. گفته می شودکه سطان سعید هرچند یکبار از فرزندش در صلاله دیدن میکرد ونمیدانست بالاخره درنتیجه‌ظلم وستمی که او نسبت به مردم و مملکت روا می‌دارد ، روزی می‌رسد که پسر درهمان قصر صلاله علیه پدرش‌قیام می کند واورا ازتخت سلطنت‌به‌زیر می‌آورد .

مطالعه این وضع خودنمودار طرز فکر و شخصیت سلطان سعید است. کسی که نسبت به فرزندش چنین کند، پیداست نسبت به افراد ملت چه میکرده است، در دوره حکومت سلطان سعید هیچکس اجازه خروج از کشور را نداشت، تحصیل بیش ازدوره دبستان جرم وگناه‌شمرده می‌شد، دختران محروم ازتعلیم و تربیت بودند ، تنها سه باب مدرسه ابتدائی در تمام کشوربا نهصد دانش‌اموز وجود داشت از روشنائی برق خبری نبود ، شب‌هنگام شهر مسقط‌در تاریکی فرومی‌رفت. دروازه شهربرحسب امر سلطان سعید اول غروب بسته می شد و کسی از شهر نمی‌توانست خارج شود و عبور از کوچه‌های تنگ و تاریک با فانوس های کم‌نور صورت می گرفت. استفاده از چراغ پرنور و نورافکن، اکیدا ممنوع بود ، سیگار کشیدن جرم شناخته‌می شدو خلاصه یک زندگی قرون وسطائی برمردم‌این مملکت‌سایه افکنده بود که در هیچ نقطه‌ای از دنیا نظیر انرا نمی توان یافت .

می‌گویند سوء سیاست عمال انگلیس‌که ازیک قرن ونیم‌پیش، درتمام منطقه خلیج فارس‌منجمله عمان نفوذخود را گسترده‌بودند وسلطان سعید هم تحت حمایت آنها قرار گرفته بود این نتایج شوم را بار اورد، این حقیقتی است که‌از کسی پوشیده نیست وتحت تاثیر همین حقیقت‌جوئی قدرت‌های دیگر جهان در مقام مقابله ومبارزه و کمک به‌نهضت ازادی‌بخش عمان برامدند واز سوی دیگر سرسختی و جهل توام باظلم و تعدی‌سلطان سعید بجائی رسیدکه خودانگلیسی‌ها هم به تنگ آمدند بخصوص در چند سال اخیر که عوایدی از نفت بدست می‌آمد و او خرج نمیکردوحاضرنبوددیناری‌ازعواید حاصله از نفت را برای مملکت ومردم مصرف‌نماید عدم رضایت عمومی نیز شدت یافت تا آنکه فرزند تحصیل‌کرده خوش فکر و ترقی‌خواهش علیه پدر قیام‌کرد وزمام سلطنت رابدست گرفت .

روش امروز انگلیسیها

حالا این مطلب پیش می اید که این تغییر وضع و تفویض سلطنت به سلطان قابوس آیااز نظر استیلای عمال انگلیسی‌ها فرقی کرده یا نه چون اگر بنا باشدکه استیلای مامورین‌بریتانیا کماکان برقرار باشد، واز پشت پرده‌حکومت رادر دست داشته باشند ، نهضت موجود ایالت ظفارباقی می‌ماند ومحافل‌بیگانه اقدامات خود را ادامه میدهند، در صورتیکه امروز این توهم دیگر وجود ندارد و بحقیقت‌دوره استعمار و استیلا سپری شده و دنیای امروز دیگر اجازه مداخله بیگانگان را در امور داخلی این کشور نمی‌دهد .

بفرض اینکه عمال انگلیسی تغییر روش نداده باشند و در مقام آن باشند که بازهم آقائی و تسلط خود را حفظ کنند و به‌این کشور عقب مانده ازپشت پرده حکومت داشته باشند . سلطان‌قابوس‌دیگرچنین اجازه‌ای را نمی‌دهد چون از روزی که براریکه سلطنت جلوس کرده ، هدف‌های عالی خود را روشن ساخته و راهی در پیش گرفته که استقلال و حاکمیت وتمامیت مملکت را دربرداشته باشد .

توسعه روابط سیاسی

از مطالعاتی که بعمل آوردم باین نتیجه رسیدم که نفوذ انگلیسیها در این کشور مثل سایر امارات ساحلی خلیج‌فارس روبه‌ضعف می‌رود. دولت جدید سلطان قابوس خارج از قبول هرگونه اعمال‌نفوذی ازهیچ‌کشور خارجی کار خود را برمنوال یک کشور کاملا مستقل ادامه می‌دهد. روابط سیاسی‌سلطان نشین عمان در دوره دو ساله سلطنت قابوس‌با بسیاری‌ازکشور های جهان برقرار گردیده و چندین سفیر در مسقط‌بتاسیس سفارتخانه وبسط روابط‌سیاسی و بازرگانی خود اقدام کرده‌اند.

ایران که در دوره حکومت تاریک سلطان سعید بهیچوجه حاضر نبود رابطه‌ای با این کشور داشته باشد ، به محض سرنگون شدن حکومت او و جلوس سلطان قابوس‌بشناسائی دولت جدید و انتخاب و اعزام سفیر و تاسیس سفارتخانه مبادرت ورزید همچنانکه‌سلطان قابوس‌به‌تاسیس سفارتخانه‌عمان در تهران اقدام کرد .

اکنون در شهر مسقط بیش از دوازده سفیر مستقر گردیده وروزبروز دایره روابط سیاسی این کشور با جهان توسعه می یابد که متاسفانه اکنون‌بافقدان محل روبرو هستند که اخیرادر شهر جدیدی که خارج از شهر قدیم مسقط مشغول ساختمان شده‌اند محلی را برای ساختمان سفارتخانه‌ها تخصیص داده‌اند.

و اگر هنوز افسران انگلیسی‌در ارتش عمان دیده میشوند برای آنست که این کشور افسر ، تربیت نکرده غیر از یک افسر که بدرجه سرگردی نائل شده ورئیس گارد شاهی‌است، افسر عالی‌رتبه دیگرعمانی وجودندارد . سربازان بلوچی که از ایران رفته‌اند و سربازان بومی و پاکستانی زیاد دیده میشوند و سلطان‌مادام که در مبارزه با چریک های ظفار است چاره‌ای جز استفاده از افسران انگلیسی که در استخدام گرفته و به آنها حقوق میپردازد ندارد .

این مملکت‌اکنون دچار فقر آدم است برای همه کار و بهمین‌جهت تاکنون‌چند اعلامیه‌از جانب‌سلطان صادر شده و عمانی هائی که در خارج از کشور زمان پدرش مهاجرت کرده و یا تبعید شده‌و فراری بوده‌اند دعوت به‌بازگشت وطن شده‌اند . آنها که میتوانند مصدر خدمات‌بالاباشندوتحصیلاتی در کشور های خارج کرده‌اند ، بتدریج به وطن برگشته و بکار اشتغال میورزند ولی هزار ها عمانی در امارات ساحلی خلیج فارس هستند که برای آنهاکار وجود ندارد و اگر در وضع‌کنونی که کشورشان هنوز توسعه نیافته و کار جدید در سطح پائین وجود ندارد به عمان برگردند بر عده بیکاران علاوه خواهد شد وطبعا در صف ناراضی ها قرار می ـ گیرند .

آنچه امروز سلطنت نشین عمان نیاز دارد ، طبیب و معلم ومهندس و کارشناس کشاورزی و امثال این قبیل کارها است که‌فوق‌العاده در مضیقه هستند .

دنباله دارد

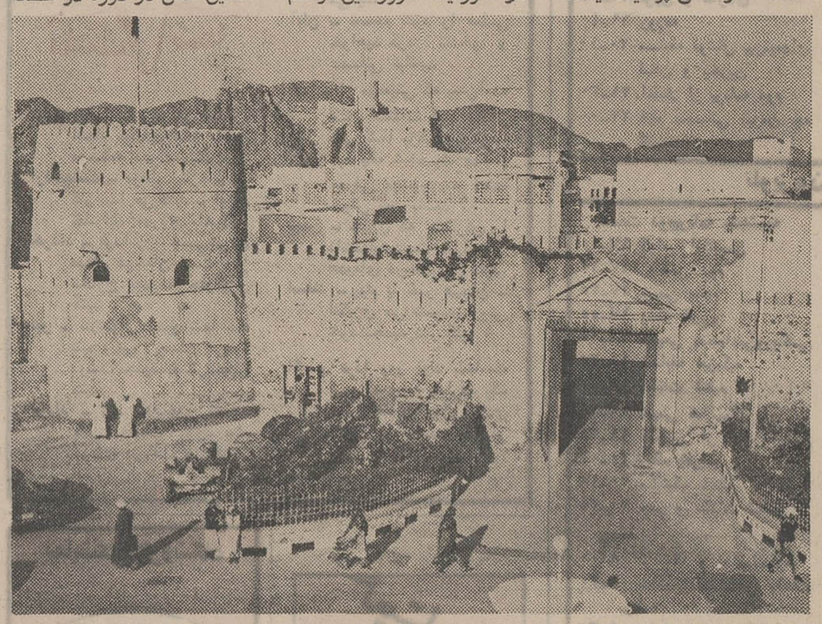

این عکس دروازه شهر مسقط است که در کنار برج‌و باروی شهرساخته شده در زمان حکمفرمائی سلطان سعید این در با غروب آفتاب بسته میشد و با طلوع آفتاب باز میشد و تمام ساکنین پایتخت عمان درتاریکی فرو میرفتند و حق خروج از شهر را نداشتند.

در این برج قراولان مراقب اجرای‌دستورات سلطان‌سعید بودند. درمنازل چراغ نفتی و روغنی بجای برق بکار میرفت.

جدول کلمات متقاطع

شماره ۵۶۱۴

طراح جدول : ف . جلوه

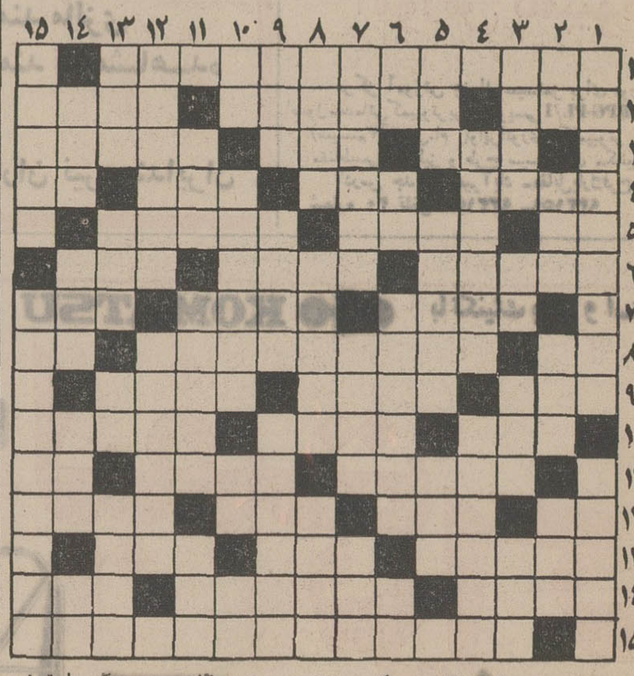

افقی :

۱ ـ دختر دهقان دلیر فرانسوی که برضد انگلیس قیام کرد و زنده در آتش سوزانده‌شد ۲ـ دختر خاله قورباغه ـ آنچه مربوط به اشرف مخلوقات‌باشد ـ آسوده و فارغ‌البال ۳ ـ آرزو ـ زرنگ از آب میگیرد ـ شهر کدا ۴ـ بیابان ـ پهلوان‌ـ از لوازم تهیه آش و پلو ـ ضمیر ۵ ـ از طبقات تحت‌الارضی ـ شرافت ـ آبرودار متعصب می‌پرستد ۶ـ چوب خمیر پهن کردن ـ ستمگر ـ از شیرینی های ریز و درشت ۷ـ جلد شده‌ـ همراه داد می‌کشند ـ بالای بالا ۸ـ یکی از ایشان ـ طایفه‌ای از ایل قاجار ـ علامت جمع ۹ـ میزنند و می‌نشینند ـ قایق کوچک ـ چپ ۱۰ـ پاکیزه ـ از لوازم آرایش‌ـ زنبور عسل نر را گویند ۱۱ ـ از مردی ظاهری دارد نه‌صفتی‌ـ نوار بهم ریخته ـ زنده ۱۲ـ در خشم برلب آید ـ چیستان ـ واحد طول ـ روزگاری‌پاشیدنش خیلی‌باب شده بود ۱۳ـ شریک‌ـ خشمگین‌شده و برسر لج‌آمده‌ـ پسران ۱۴ـ نقاش بزرگ‌انگلیسی که شیوه‌اش الهام بخش امپرسیونیست‌ها بوده است ـ مناقشه ـ قصد ۱۵ـ از روسای جمهور آمریکا که در تهران‌نیز خیابانی دارد .

عمودی :

۱ـ پیش قدرنشناس یکی است ـاز قهرمانان کتاب‌بوف‌کور ۲ـ نغمه زنبوری ـ فعلا این یکی هم عزیزالوجود شده است‌ـ میان ـ از مظاهرارتجاع ۳ـ رستم با یک تیر به درختش دوخت ـ چون باید درکشید غنیمت است ـ انجیر ـ ازلوازم بعد از رختشویی ۴ ـ بیشتر از دو طرف دعوا کتک‌می‌خورد‌ـ میتواند آسانسور هم باشد ۵ـ پیر سپیدمو ـ درعین‌هوشیاری خود را به دیوانگی زده بود ـ اگر باشد در کاسه سر است۶ـ خسته بیشتر میزند ـ موریخته‌ـ کنایه از انگور است ـ کار شیطان باشد ۷ـ از قهرمانان معروف چارلز دیکنس که مظهر خست و بدطینتی است ـ محکم‌ـ زرنگ و حقه‌باز ۸ـ با اطلاع‌ـ مریخ ـ جوان ۹ـ از آثار شاتوبریان ـ در کشتی خدمت می‌کند ـ هرچه‌هست ازلاهیجان آمده است ۱۰ـ قدم یکپا ـ از افراد خانواده مرکبات‌ـ طرف‌ـ حرص و طمع ۱۱ـ دست از جان شسته به آخرینش میزند‌ـ شاعر و نویسنده بزرگ فرانسه درقرن‌هفدهم ـ شهری‌درسویس ۱۲ـ شاعر و نویسنده‌فرانسوی که از پایه‌گذاران مکتب سور رآلیسم‌در ادبیات است‌ـ کارشان شعر گفتن و همدیگر را قبول نداشتن است ۱۳ـ شهرت ـ تشنه لبان را سیراب می‌کند ـ خاک چسبناک ـ فرزندش از مفاخر بزرگ ایران است ۱۴ـ اندرون سرا ـ علم ـ ازآسمان نازل میشود ـ ضمیر انگلیسی ۱۵ـ تهمت‌زدن ـ از سگ آبی میگیرند و در طب بکار می‌برند.

حل جدول شماره ۵۶۱۳

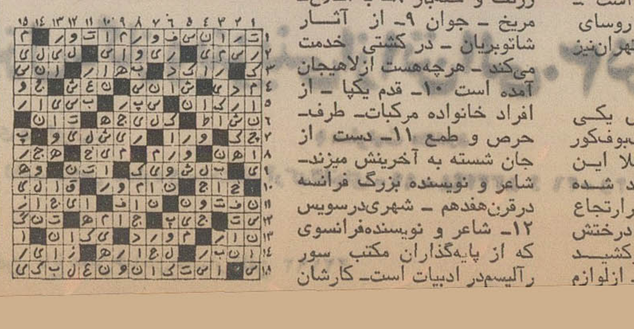

چهل سال قبل درهمین روز

شایعه عجیب : استاویسکی هنوز زنده‌است!

البته نمیتوان‌از تعجب‌خودداری کرد که چگونه ممکن است «استاویسکی» پهلوان فضیحت مالی اوراق بهادار بایون که باعث سقوط پی درپی کابینه های فرانسه گردید هنوززنده باشد . اگر خوانندگان بخاطر داشته باشند در موقعی هم که «کروگر» پادشاه کبریت ازترس افتضاحات مالی خود انتحار کرد فی‌الحقیقه تا مدتی مردم باور نمیکردند که او انتحارکرده است زیرا شخص منتحربقدری در نظر عامه محیل و مزورآمده بود که در مرگ او هم بخود حق میدادند مشکوک شوند . قضیه استاویسکی از نظراینکه با نواحی‌مختلفه‌پلتیک وسیاست مملکت‌معظمی چون فرانسه‌تماس داشته و در موضوع قضیه او پای اتهام بعضی رجال سیاسی و دیپلماتهای آن مملکت بمیان آمده از قضیه کروگر بمراتب مهمتر است و وقتی این مراتب را در نظر آوریم می‌بینیم‌مشکوک بودن در مرگ او یک چیز شگفت‌انگیزی‌نیست ... فی‌الواقع پس از از انتحار استاویسکی جثه او مورد معاینه طبی دقیق واقع شده ، نه از جهت آنکه آیا حقیقتا شخص منتحر مرده است یا خود را به مرگ زده ؟ بلکه از جهت آنکه او خود استاویسکی‌است یا دیگری‌بجای او و بنام استاویسکی خود را کشته است !

این قسمت خیلی باعث تعجب میشود زیرا بعد از تحقیقات و معاینه طبی دستور از طرف مقامات مربوط‌فرانسه به‌تامینات و پلیس فرانسه صادرمیگرددکه در اطراف استاویسکی تحقیق کرده جای اورا پیدا کنندزیرا بعد از معاینه طبی گویامشکوک شدند که ممکن است شخص منتحر خود استاویسکی نباشد! در اینصورت خواهید پرسید آنکس که انتحار کرده چه‌کسی بوده است ؟ میگویند استاویسکی پسرعموئی‌داشته در «فارسونیا» که فوق‌العاده شبیه به او بود و بسیار اورا دوست میداشته است . این دو نفر بقدری بهم شباهت داشتند که اگرسبیلهای کوچک پسرعم و کمی فربهی اندام‌او در میان نبودنمی‌توانستند بین او و استاویسکی را تمیز دهند . حال معلوم میشود که استاویسکی پهلوان فضیحت مالی اوراق بهادار بایون‌پسرعم خود را چند روز پیش ازوقوع قضیه خودکشی دعوت نموده که به فرانسه آمده و در قضیه مبتلابه او مساعدتی بکند . مطلعین اظهار میکنندکه مشارالیه چند روز پیش از انتحار استاویسکی وارد فرانسه شد و در نقطه‌ای که چندان مسافتی با «اکس‌لابان» نداشت توقف نمود واز آن ببعد دیگرازپسرعم استاویسکی خبری نشد. بدین معنی که بنام استاویسکی کسی هست ولی معلوم نیست که کدام یک زنده و کدام یک خودکشی نموده‌اند . قدر مسلم اینست‌که یکی از این دو نفر انتحارکرده است . اما کسی‌که انتحارکرده آیا حقیقتا خوداستاویسکی‌بوده یا پسرعم او ؟

دوایر قضائی پاریس درباره این قضیه کاملا سکوت اختیار کرده‌اند . مرورایام صدق وکذب موضوع را روشن خواهدکرد .

افتتاح اطاق تجارت

نیکپور

سه ساعت و نیم‌بعد از ظهر امروز مراسم افتتاح اطاق تجارت‌باحضور آقای بهمن رئیس کل تجارت معمول گردید . پس ازنطق‌مبسوطی که آقای‌رئیس کل تجارت مبنی براهمیت مسائل اقتصادی و توجهات خاص اعلیحضرت همایون شاهنشاهی به امور تجارت ایراد کردند انتخابات هیئت رئیسه با رای مخفی‌بعمل آمد و نتیجه بقرار ذیل بود :

آقای نیکپور رئیس ـ آقای کاشف نایب رئیس ـ احمد آقا اخوان منشی ـ آقارضابوشهری خزانه‌دار .

گردش و سیاحت در ایران

مطابق اطلاع حاصله یکعده از خانمها و دوشیزگان‌انگلیسی برای تماشای ابنیه و آثار مهم تاریخی ایران از انگلستان عزیمت‌نموده و فعلا وارد ایران شده‌اند . مسافرین مزبوربدوا به گیلان عزیمت خواهندکرد و پس از دیدن مناطق گیلان و عبور از کناره به مازندران و از آنجا بطهران خواهند آمد.

انتخابات جدید

از قرار اطلاع حاصله آقای میرزا رضاخان حکمت (سردار فاخر) از طرف وزارت داخله بسمت‌حکمران گرگان (استر آباد) انتخاب گردیده‌اند . آقای میرزاحکمت (سردارفاخر) تقی خان مجد (منشی حضور) معاون سابق اداره کل صحیه نیز بسمت حکمرانی‌عراق (اراک) انتخاب شده‌اند .

مراجعت از اروپا

آقای دکتر نصرت‌الله خان باهر که مدت هفت سال و نیم باتفاق خانم خود در اروپا مشغول تحصیلات طب بودند پس از تکمیل تحصیلات عالیه اخیرا بطهران ورود نموده‌اند . آقای دکترباهرچند سال‌آسیستان رسمی مریضخانه های پاریس بوده و در قسمت جراحی‌علاوه برتحصیلات عالیه مدتها در مریضخانه‌ها کار کرده‌اند .

خانم ایشان مادام دکتر باهر در قسمت قابلگی وامراض‌زنانه و تعلیم پرستاری اطفال‌تحصیل نموده و از فاکولته طب پاریس دیپلمه شده‌اند و قریبا مطب خود را در طهران تاسیس خواهند نمود .

نمایندگان تجار کاشانی

کاشان ـ برحسب دعوتی که از طرف حکمران برای تعیین نماینده تجار جهت حضور در نمایشگاه امنعه وطنی شده بود جمعی ازطبقات تجار امروز در اداره حکومتی حاضر و آقای حاجی آقا تقی را که از تجار معروف کاشان است بین خود برای‌نمایندگی انتخاب نمودندکه در نمایشگاه مزبور حاضر و صنایع‌کاشان و خشکه‌بار وغیره بوسیله مشارالیه بمعرض نمایش گذارده شود .

اعلان

یک قطعه زمین محصور بدیوار مرغوب که ورقه مالکیت‌آن نیز موجود میباشد بمساحت هشت هزار و هفتصد و سی و شش گز مربع واقعه در طهران طرف غرب خیابان پهلوی بین خیابان آقای امیرلشگر بوذرجمهری و خیابان کاخ و متصل به عمارت مرحوم تیمورتاش بفروش‌میرسد. طالبین میتوانند تا پانزدهم اردیبهشت ۱۳۱۳ پیشنهاد های خودشان را حتی‌برای‌هرهزار گز مربعی در طهران به عنوان کابینه بانک ملی ایران ارسال دارند . علی ای‌حال کابینه‌بانک ملی‌در رد یا قبول پیشنهادها آزاد خواهد بود .

پرتاب شدن سنگ

ماکو ـ طرف صبح باز یک سنگ بزرگ از دامنه کوه پرت، یک باب خانه را زیر گرفته خراب میکند . متجاوز از پانزده روز است بارندگی ادامه اغلب از خانه‌هابکلی خراب وشاگردان مدرسه مجبور شده‌اند از دیروز بکلی تعطیل کنند .

زیر چرخ آسیاب

دزفول ـ امروز عصر یکنفر آسیابان زیر چرخ آسیاب‌افتاده و اثری از جسد او تاکنون‌پیدا نشده است .

تریاك قاچاق

کاشان ـ طبق‌اطلاعات واصله یوم قبل مفتشین انحصار تریاک از منزل علی‌اکبر ولد باقر۱۴۴ مثقال تریاک‌قاچاق‌کشف‌نموده‌اند.

(نقل‌ازاطلاعات سی‌ام فروردین ماه ۱۳۱۳)

اطلاعیه سازمان آب منطقه‌ای تهران

قابل توجه ساکنان‌و مالکان واقع درمحدوده زیر :

شمالا :

الف ـبرجنوبی کوچه شمالی باغ محلوجی بین نقطه۱(نقطه‌ایست روی محور کوچه‌محلوجی‌به فاصله ۳۰۰ متر از تقاطع خیابان کورس و کوچه امامی‌بسمت‌غرب)ونقطه۲(نقطه‌ایست‌روی‌محور کوچه محلوجی به فاصله ۱۲۰ متر از تقاطع خیابان کورس‌و کوچه امامی بسمت غرب)

ب‌ـ برجنوبی خط فرضی بین نقطه ۲ونقطه ۳ (نقطه‌ایست واقع‌بر دیوارشمالی مخزن جدید ولنجك)

ج‌ـ برجنوبی خط فرضی بین نقطه ۳ ونقطه۴ (نقطه‌ایست‌واقع‌برمحور خیابان اسدآباد به‌فاصله ۳۳۰متر از خیابان جنوبی باغ حاجی‌کلاهی‌بسمت شمال)

شرقا :

برغربی خیابان غربی‌کاخ سعدآباد بین‌نقطه ۴ونقطه ۵ (نقطه‌ایست‌روی محور خیابان غربی‌کاخ سعدآباد بفاصله تقریبی ۳۵۰ متراز نقطه ۴بسمت جنوب)

جنوبا :

الف ـبرشمالی خط فرضی بین نقطه ۵ و خیابان‌اسدآباد

ب‌ـبرشمالی خیابان جنوبی‌باغ حاجی‌کلاهی بین خیابان‌اسدآباد و خیابان مهر

ج‌ـ برشرقی خیابان مهربین خیابان‌جنوبی باغ‌حاجی‌کلاهی ونقطه ۶ (نقطه‌ایست روی محور خیابان مهر به فاصله ۹۰ مترازخیابان جنوبی باغ‌حاجی‌کلاهی بسمت‌شمال)

د‌ـ برشمالی کوچه ۸متری بین نقطه ۶ و خیابان‌ولنجك

ه ـ برشمالی خط فرضی بین خیابان آصف (ولنجك)ورودخانه‌ولنجك

غربا :

برشرقی رودخانه ولنجك بین خط فرضی و نقطه ۱

پیروآگهی‌شماره ۱۳۱ مربوط به قبول‌درخواست انشعاب آب مجددا به استحضار میرساند :بااین که‌نصب انشعابات این محدوده شروع وقریباخاتمه خواهدیافت و مهلت درخواست انشعابات نیز در این‌ناحیه منقضی گردیده به لحاظ‌رعایت کسانی که بجهاتی برای درخواست انشعاب مراجعه نموده‌اند و یابه‌علت عدم پرداخت بدهی اقساط معوقه، از نصب انشعاب مستغلات آنان خودداری شده‌است ، مدت‌قبو ل درخواست‌انشعاب تا تاریخ ۱۵ر۲ر۵۲تمدیدمی گردد بنابراین کسانی که‌تاکنون دراین‌ناحیه ازآب تصفیه شده بهره‌مند نشده‌اند می‌توانند بااستفاده از این مهلت در تصفیه‌حساب گذشته‌اقدام و یا دراین‌فرصت مراجعه ودرخواست انشعاب نمایند. بدیهی است چنانچه تاساعت ۱۳ روزشنبه پانزدهم اردیبهشت ماه ۱۳۵۲ به‌باجه مرکزی سازمان آب منطقه‌ای تهران واقع در خیابان ایران نوین مراجعه ننمایند ، این ناحیه مشمول مقررات خارج از نوبت میگردد که مستلزم پرداخت مخارج اضافی و تحصیل پروانه حفاری از شهرداری است .

ضمنا نصب انشعابات خارج از نوبت زودتراز سه ماه بعداز از تقاضا مقدور نخواهد بود .

م‌الف ۱۲۳۵ ازطرف مدیرعامل سازمان آب منطقه‌ای‌تهران (شرکت سهامی)

آ‌ـ۴۹۹۲

آگهی تعیین مدیر عامل در شرکت‌سهامی‌خاص‌ساختمانی و عمرانی اتوسهران ثبت شده بشماره ۱۴۶۵۵

بموجب تصمیم هیئت مدیره شرکت‌نامبرده مورخ۲۳ر۱۲ر۵۱ نظربه استعفای آقای ارماند کتانه از مدیریت عامل شرکت آقای محمدیوسف صبری بسمت مدیر عامل شرکت از اول فروردین ماه ۱۳۵۲ تا تشکیل مجمع عمومی ۱۳۵۲ انتخاب‌و کلیه اختیارات هیئت مدیره به ایشان تفویض گردید که‌نامبرده کلیه اسناد و اوراق و تعهدات و قرارداد و چکها و غیره را باتفاق یک نفر دیگر از آقایان اعضاء هیئت مدیره اعم ازاصلی وعلی‌البدل امضاء نمایند ضمنا بنامبرده اختیار داده شد که در غیاب خود یک قسمت یا کلیه اختیارات‌خودرا بمسئولیت خود به شخص دیگری تفویض نماید . تصویب گردید که بطور کلی کلیه اوراق و اسناد فوق الذکربه امضاء دو نفر ازاعضاء هیئت مدیره اعم از اصلی و یا علی‌البدل نیز معتبر و قابل قبول میباشد .

م الف ۱۰۶۱

رئیس اداره ثبت شرکتها و مالکیت صنعتی ـ مهدی نراقی

آ ـ ۴۵۸۰

دسته‌چک حساب جاری‌شماره ۱۷۳۶۶ بانک ملی لاهیجان از شماره ۵۲۲۱۸۳ الی ۵۲۲۲۰۰ اینجانب فریبرز اکبریان مفقود گردیده از درجه اعتبار ساقط است .

آ ـ ۵۳۱۲

مجله

جوانان با

رپرتاژ های

اختصاصی

منتشر شد

کورش

KOURROSH

آگهی استخدام آشپز

کورش برای تکمیل کادر رستوران خود به چند نفر آشپز فرنگی‌پز و ایرانی‌پز نیازمند است داوطلبان میتوانند همه روزه به استثنای پنجشنبه و جمعه از ساعت ۹ صبح تا چهار بعد از ظهر به اداره امور کارمندان کورش واقع در خیابان پهلوی مراجعه نمایند .

حقوق مکفی ، بازنشستگی و مزایای بیمه بهداشتی

آگهی شرکت سهامی بین‌المللی محصولات پارس

برابر صورتجلسات مجمع عمومی عادی وفوق‌العاده وهیئت مدیره شرکت سهامی بین‌المللی محصولات پارس مورخ ۱۲ اسفند ماه ۱۳۵۱ تغییرات زیر در شرکت صورت گرفت :

۱ـ نوع شرکت بسهامی خاص و نام آن به شرکت بین‌المللی محصولات پارس (سهامی خاص) تبدیل گردید که ترجمه‌انگلیسی آن عبارتست از :

PARS INTERNATIONAL MANUFACTURING COMPANY LIMITED (PRIVATE JOINT-STOCK COMPANY)

۲ـ اساسنامه جدید شرکت که در ۴۸ ماده تنظیم شده بود بتصویب رسید و با تسلیم یک نسخه از اساسنامه جدید باداره ثبت شرکت ها اساسنامه قدیم از درجه اعتبار ساقط میباشد .

۳ـ کلیه اعضای هیئت مدیره از سمت های خود استعفا کردند و آقایان حسین قاسمیه ـ امیر حسین امیر صالح ـ سمیح احمد شریف و پراکتراند گمبل آ گ با نمایندگی آقای برناردجی . بزیرتا مجمع عمومی سالیانه‌ای که حساب های‌مالی منتهی به آخر اسفند ۱۳۵۲ را تصویب خواهد کرد بسمت اعضای هیئت مدیره شرکت انتخاب شدند که آقای حسین‌قاسمیه رئیس هیئت مدیره و آقای امیرحسین امیر صالح نایب رئیس هیئت مدیره و آقای سمیح احمد شریف مدیرعامل شرکت می باشند مدیر عامل شرکت با حق تفویض اختیارات طبق ماده ۲۱ اساسنامه دارای اختیارات زیر میباشند :

نمایندگی شرکت نزد کلیه اشخاص ثالث و ادارات ومقامات رسمی ـ انجام امور روزانه شرکت ـ خرید و یاانعقاد قرارداد خرید مواد ، جوائز ، ملزومات ، ماشین آلات ، تجهیزات ، وسائل نقلیه ، مایحتاج و خدمات لازم برای عملیات شرکت ـ فروش یا انعقاد قرارداد فروش محصولات تولیدی شرکت با توجه بمحدودیت مذکور در ماده ۳بند۲ آئین‌نامه جدید شرکت، واگذاری (از طریق فروش یا طرق دیگر) مواد ، جوائز ، محصولات، ملزومات ، ماشین آلات ، تجهیزات، ووسائل نقلیه‌ای که برای ـ عملیات شرکت ضروری نمی باشند ـ اجاره انبار ، تجهیزات دفتری یا وسائل نقلیه ـ وصول وجه یا طلب و پاسند و مدرک بحساب و برای شرکت ـ تحویل گرفتن هر نوع‌اموال منقول و غیر منقول بحساب شرکت ـ پرداخت یا صدور دستور پرداخت هر مبلغ بدهی شرکت طبق شرایط پرداخت‌تعیین شده از طرف هیئت مدیره ـ قبول و استفاده از ضمانتهای تجارتی و بانکی برای عملیات شرکت و آزاد کردن آنها ـ استخدام و اخراج کارمندان و کارگران ـ تعیین کلیه حقوق و دستمزد ها و پاداشها طبق مقررات کارگزینی تعیین شده توسط هیئت مدیره ـ انجام کلیه تشریفات گمرکی ـ رسیدگی بامور پستی وتلگرافی.

۴ـ آقای سمیح احمد شریف مدیر عامل شرکت با استفاده از اختیارات خود آقای رونالدجی پیرس را با اختیارات برای اداره امور روزانه شرکت شامل فعالیت های اداری و رهبری و مدیریت شرکت بسمت مدیر شرکت و آقای هنریک بارخداریان را با اختیارات برای اداره امور روزانه کارخانه شامل فعالیت های اداری و رهبری و مدیریت کارخانه بسمت مدیر تولیدات شرکت انتخاب و تعیین نمودند اختیارات آقایان پیرس و بارخداریان طبق وکالتنامه تفویضی میباشد از جمله پرداخت و تصفیه حقوق و بدهی و مطالبات شرکت ـ خرید و اجاره ماشین آلات ـ تجهیزات ـ مواد اولیه و هرگونه اموال منقول ـ وارد کردن ماشین آلات و لوازم و مواد خام وبدینمنظور تنظیم وامضاء و ظهرنویسی وتسلیم کلیه اسناد ـ فروش محصولات کارخانه ـ عقد قرارداد با اشخاص ثالث برای انجام خدمات ـ استخدام و اخراج کارمندان ـ نمایندگی شرکت نزد کلیه مقامات دولتی ـ واگذاری تمام یاقسمتی از اختیارات با امضای مشترک مدیرعامل و غیره .

۵ـ در موردحسا ب های بانکی شرکت حساب های عملیاتی باید دارای دو امضاء از میان اشخاصی باشد که نامشان در دستور داده شده ببانک یا دستورات اصلاحی بعدی که ممکنست داده شود قید شده باشد و دستورات مزبور باید بامضای متفق رئیس هیئت مدیره و مدیر عامل یا بامضای متفق سه مدیرشرکت برسد . ولی حساب های عمومی باید دارای دو امضاء باشد یکی از میان دارندگان حق امضای طبقه الف که عبارتند از آقایان حسین قاسمیه ـ امیر حسین امیر صالح ـ مهندس فرهاد قاسمیه ـ مهندس فریدون قاسمیه ـ و دیگری از میان دارندگان حق امضای طبقه ب که عبارتند از آقایان سمیح احمد شریف ـ برناردجی . بزیر ـ د. ج . فوکس‌ـ رونالد . جی . پیرس ـ هنریک بارخداریان (گاه بگاه ممکنست در این اسامی در هر گروه بوسیله دستور کتبی که بشرح فوق امضاء میشود تغییراتی داده شود .)

کلیه اسناد و مدارک تعهدآور شرکت توسط مدیر عامل در حدود اختیارات ایشان و یا توسط اشخاصیکه صراحتا طبق اساسنامه تعیین می شوند و یا توسط رئیس هیئت مدیره و مدیر عامل و یا توسط سه عضو هیئت مدیره امضاء خواهد شد .

۶ـ موسسه دیلوئیت هسکینزاندسلز (با نمایندگی آقای شاهرخ بهنام) و آقای سعید شاهد دیرین تا تصمیم بعدی‌مجمع عمومی‌عادی سالیانه بسمت بازرسان اصلی وآقای پرویز جواهری و بایرام علی سرافراز تا تصمیم بعدی مجمع عمومی عادی سالیانه به عنوان بازرسان علی‌البدل شرکت انتخاب شدند .

۷ـ کلیه آگهیهای شرکت در روزنامه اطلاعات منتشر خواهد شد .

م الف ۱۰۵۳

رئیس اداره ثبت شرکتها و مالکیت صنعتی ـ مهدی نراقی

آ ـ ۴۵۹۰

آگهی شهرداری سیه‌چشمه

نوبت اول

شهرداری سیه‌چشمه در اجرای مواد ۱۶ و۱۷ قانون نوسازی و عمران شهری اجرای طرح احداث امتداد خیابان پهلوی را از میدان ستون یادبود تا اول کوچه کارخانه برق بعرض ۱۶ متر باطلاع عموم میرساند.

نقشه وفهرست مساحی املاک وسیله دفتر مهندسی استان تهیه و براساس آئیننامه مربوطه از طرف هیات ارزیابی تقویم مقدار کل‌غرامت ۱۰۷۱۵۰۲ ریال وحق مرغوبیت ۲۳۲۴۱ ریال و حق کسب پیشه ۳۴۳۰۰۰ ریال میباشد که عینا به تصویب قائم مقامی انجمن شهر و طبق اختیارات تفویضی وزارت کشور به تایید مقام معظم استانداری آذربایجان غربی رسیده وضمن امریه شماره۳۷۹۸۰ ـ ۲۹ر۱۲ر۵۱ جهت اجرا ابلاغ گردیده است تاریخ شروع‌طرح (۲۰) خردادماه سال۱۳۵۲ ومدت اعتراض از تاریخ نشر اولین آگهی تا ۲ ماه ومحل قبول اعتراض دفتر شهرداری ومفاد فهرست جامع طرح در ساختمان شهرداری برای ملاحظه الصاق گردیده است معترضین باید ذیل برگ اعتراض نشانی کامل خود را قید نمایند در ضمن مقارن بااین آگهی نتیجه ارزیابی هر ملک وسیله پست سفارشی به مالک مربوطه ارسال ومفاد این آگهی ظرف یکماه درسه نوبت هرنوبت بفاصله یکهفته از طریق روزنامه و الصاق در معابر منتشر میگردد.

بخشدار وسرپست شهرداری سیه چشمه‌ـ داریوش سررشته

جهان لرزید، بت فرو افتاد و آتش آتشکده خاموش شد

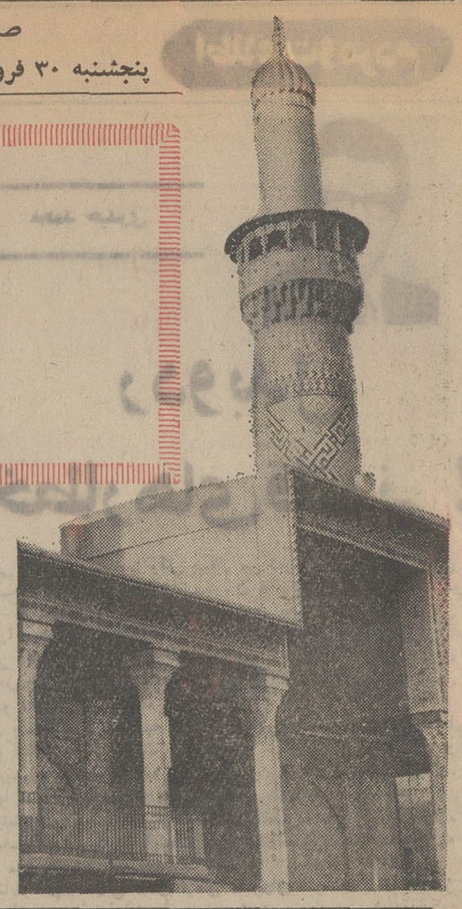

نوشته : دکتر محمدرضا صالحی کرمانی

حادثه عظیم هفدهم ربیع الاول از سال ۵۷۰ میلادی

شب بود و جهان درخواب مکه سربردامن کوهها نهاده و در خواب عمیقش غرق شده بود .

آنجا هرچه بود سیاهی بود وتاریکی و حتی روزهایش نیز از این تاریکی بهره‌ای فراوان داشت . درخشش خورشید سپهر را این‌قدرت نبود که برسیاهی های ستم پیروز شود و تاریکیهای آن را که برفضای اجتماع ونیز برفضای قلبهاو دلهاسیطره‌ای عظیم داشت ،بزداید .

خورشیدی دگر بادرخششی عظیم ترلازم بود که درانبوه متراکم سیاهی ها نفوذ کند وپرده‌های قیراندود ستم و نادانی وشرك را از هم‌بدرد.

واین خورشید در آستانه ولادت بود .

مکه در خواب بود و نمی دانست که چه حادثه‌ای‌عظیم در شرف تکوین است. کعبه در عمق دره بتها را در درون خود جای داده بود و آنها نیز در خواب بودند و خواب جامعه نیز از این‌خواب‌منشاء میگرفت این جا قبله‌گاه مردم بود .

قبله‌گاهی بود که نه‌حس داشت ، نه حرکت و نه‌جنب وجوش ، سنگهائی بودند که به‌غلط و با دست استعمارگر بزرگان قوم برمسند خدائی نشسته و مردم را دربرابرخود بزانو در آورده بودند .

وقتی که قبله از حس و حرکت بی‌بهره باشد،زیارت کنندگان آن قبله هم‌ازحس وحرکت بی بهره خواهندبود و در این شرایط است که جباران جامعه خیلی خوب می توانند از این شرایط استفاده کرده و هرچه‌بیشتر دامنه بهره‌برداری‌های‌ظالمانه را گسترش دهند .

برای شناخت یك جامعه باید دید که عقربك توجهش بکدام سواست و قبله‌گاهش چیست و کجاست ، وهمیشه قبله‌گاه است که پرتو خود را بجامعه و افراد جامعه می تاباند و آنرا برنك وروی خود در می آورد .

و آنگاه که بت در کعبه ملتی قرار گیرد بایدانتظار هرگونه حرکت و جنبش را از آن ملت برداشت ، زیرا که قبله‌گاه خود بی حرکت وبی حس است و این‌قانونی است کلی برای شناخت‌تمام جامعه ها در تمام اعصار و قرون .

اگر قبله‌گاه جامعه به تاریکی گراید این تاریکی بتمام زوایای جامعه و حتی بقلب و دل مردم آن‌جامعه نیز نفوذ می کند و دیگر حتی خورشید سپهر هم نمی تواند این تاریکی را بزداید وروح و جان مردم را روشن کند .

در اینجا خورشیدی دیگر لازم است ،خورشیدی که باید آنرا در سینه سپهر معنویت جستجو کرد .

واین خورشید در سال ۵۷۰ میلادی در انبوه تاریکیها در حال ولادت بود .

مکه در خواب بود وکوه های حصار مانندش که‌سر برآسمان کشیده بودندمادر شهر ها را سخت درآغوش خود کشیده و آنرا بصورت جامعه‌ای دربسته دردل خود جای داده بودند . قدرتی‌بس نیرومند وبابعبارتی رساتر قدرتی آسمانی لازم بود که مکه را از خواب بیدار کند و آنگاه بدرهم شکستن حصار های سنگین بپردازدو از آنجا بسوی جهان‌سرازیر شود .

بت های سنگی قلبها را در حصار خود گرفته بودند وکوههای وحشی وپرصلابت مکه را تنها قدرتی پیامبرانه لازم بود که این هردوحصار رابشکند و به نجات مکه‌و جهان برخیزد .

آمنه از درد بخود می ـ پیچید ، نه‌ماه از مدت‌حملش گذشته بود و اینك این‌درد نوید پایان انتظار را میداد آمنه هر لحظه انتظارداشت که آنچه را که در درون وجود خود دارد در آغوش خود ببیند و سیمای شوهراز دست رفته خود عبداله رادر سیمای کودکانه فرزندش مشاهده نماید . و نمی‌دانست که جهان نیز در انتظار است درانتظار پیامبری‌حصارشکن، پیامبری که بت های کعبه وبتهای اجتماع را از مسند الوهیت بزیر افکند و این قبله‌های بی حس و حرکت‌و تاریکی‌زا را درهم بشکند .

آری جهان و آمنه هردو در انتظار بودند و سرانجام این انتظار به پایان رسید .

درسپیده دم روز جمعه هفدهم ربیع‌الاول از سال۵۷۰ میلادی جهان بخود لرزید و بتها فرو افتادند ، شعله‌های لرزنده‌آتش‌در درون‌آتشکده ها بخاموشی گرائیدند وکاخ های ستم بخود لرزیدند زیرا «محمد رسول‌الله»ازمادرمتولد شده بود .

نوشته : محمود ـ میرمحمد صادقی

یادی از شکوه شبی که محمد«ص»زاده شد

به‌عبدمناف بزرگ قبیله قریش بشارت دادند که دارای دوپسر توامان گردیده ، منتهی هردو بهم چسبیده‌اند و امکان جداکردن آنها از یکدیگر نیست سرانجام بزرگان عرب با رعایت حزم و احتیاط آندو طفل را باشمشیر برنده‌ای از هم‌جدا کردند و عبدمناف نیز بشکرانه این موهبت‌ولیمه‌ای بس باشکوه ترتیب داد که در آن اشراف قریش وبزرگان سایر قبائل گرد آمدند ودر همین مجلس باشکوه بودکه دوفرزند رایکی بنام «عمروالعلا» و دیگری را «عبدالشمس» نامگزاری کرد .

درهمین مجلس کاهنی لب بسخن گشود و زمزمه‌کنان گفت افسوس دارم‌که همچنانکه شمشیر این دو برادر را از یکدیگر جدا کرد بین فرزندان آنان نیز تابروز حشر شمشیر حکومت خواهدکرد و بنابراین پیش‌بینی تا آنجا که تاریخ بیاد دارد میان آل‌هاشم وآل‌امیه جز شمشیر رابطه دیگری وجود نداشته است .

بهرحال عبدمناف بدیار باقی شتافت وفرزندش عمروالعلاجای پدر را گرفت و بالقب هاشم سر سلسله دودمان‌بنی‌هاشم شدعبدالشمس نیزسرسلسله دودمان بنی‌امیه گردید ...

عمروالعلا مردی بذال و کریم بود همیشه در میهمانیهای مجلل خود چند شتر نحر میکرد و چون طبعا برخوان نعمتش استخوان شتران شکسته میشد ازاین‌رو بوی لقب هاشم دادند.

بهر تقدیر اوهم رخت از جهان بربست ومقام ریاست قریش رابه «شیبةالحمد» عبدالمطلب سپرد عبدالمطلب بلحاظ عنوان بسیار درخشان خود در طایفه قریش شاخص بود و موقعیت وی‌را هیچیك از اسلافش نداشتند علت هم واضح است زیراوی فرزند پدری چون هاشم بودوالحق بخوبی توانست سجایای پدر را حفظ کند از طرف دیگر موفق گردید بیاری پسر بزرگش حارث چاه معروف‌زمزم راکه میرفت در نتیجه مرور زمان ازیاد برود ازنو بازیابد و به‌احیاء آن همت بگمارد بطوریکه زائران کعبه درازاء استفاده ازآب زمزم زروزیور بسیار باو میدادند اما عبدالمطلب همه را بخانه کعبه هدیه مینمود .

وی در پیشگاه خداوند پیمان بست که اگر صاحب ده پسر شود گرامی ترین و زیباترین آنها را بپاس این موهبت بصحرای منی درراه معبود قربانی کند ووقتی باین آرزو رسید کوچکترین و نازنین ترین فرزند خود عبدالله را درحریم مقدس بروی خاک خوابانداما گوئی قلم تقدیر بر لوح سرنوشت این کودک رقم دیگری زده بود زیرا به اصرار بزرگان عرب برای ذبح فرزند یاشتر سه‌بار قرعه کشیدند و در نوبت‌سوم که‌باراده پروردگار قرعه ذبح بنام‌شتر اصابت کرد وی نازنین فرزند را از روی خاک بلند کردو بجای آن صد شتر درراه خدا قربانی نمود .

آری اگر خواست خدا جزاین بود مسلما عبدالله پدر بزرگوار رسول اکرم روی‌خاک های گرم حجاز بخون خود درغلطیده بود و اینجاست که‌می‌بینیم شیبةالحمد بعد از ابراهیم خلیل نخستین انسانی بود که گونه فرزند را درراه رضای‌معبود برای قربانی روی ریگزار های‌گرم حجاز نوازش داد.

این گرانمایه فرزند روز های برامید و سعادت آفرین را تحت سرپرستی عبدالمطلب پشت سر گذارد تا بمرحله بلوغ‌وسپس‌ازدواج‌رسید.

او با «آمنه بنت وهب» زن پاک سرشتی که در زمان خود عدیم النظیر بود مواصلت کرد ولی هنوز تازه داماد بود که بقصد تجارت‌به‌یثرب رفت و در آنجا بجوار رحمت حق پیوست.

در اینموقع آمنه همسر جوانش از وی‌حامله بود حامل یک امانت سنگین و مقدس که مقدر بود روزی ظلمتکده جهان مادی را بنور حقیقت روشن سازد.

او از تنهائی رنج میبرد غم شوهر جوان همچون سوهان تاروپور وجودش را درهم می‌ـ ریخت چه کند بکجا پناه ببرد غم خود راباکه در میان نهاد اماقبل‌ازهرچیزاوموحد است‌بخدای‌یکتا ایمان دارد و بنابراین چه بهتر که خود را به او سپارد و بیاد او غم مرگ شوهر را تسکین دهد اجازه دهید در اینجا رشته سخن را بدست خود آمنه بدهیم . او میگوید :

« روز های آخر بارداری را می گذراندم نگرانی ناشناخته‌ای در این اواخر سراپای‌وجودم را احاطه کرده و آرامم نمی گذاشت تا سرانجام شب هفدهم ربیع‌الاول فرارسید آنشبیکی ازشب های سال ۵۷۱ میلادی بود گوئی آسمان رنگ دیگری به خود گرفته و چنین پنداری که‌چراغانی کرده‌اند ستاره ها نسبت به شبهای قبل جلای دیگری دارند کم‌کم درد زایمان در من زیاد شد یکه و تنها در اطاق خود به پشت افتاده و علاوه بر تنهائی که توام با درد ناراحتی است برای شوهر جوان خود میگریستم در این حال صدای چند زن را شنیدم بزحمت سررابلند کردمچشمان خسته و اشک آلودم را به سوی‌آنها دوختم‌ابتدا گمان کردم از زنان قریش‌اند اما در این فکرکه چگونه به حجره‌ام راه یافته‌اند .

پرسیدم کیستید ؟ یکی گفت من آسیه دیگری گفت من مریم دو زن دیگر که دریافتم ازفرشتگان آسمانی هستند دستی به پهلویم کشیدند و دردم فورا آرام گرفت در رویای ملکوتی فرورفتم و در آن حالت نوری در اطراف خود مشاهده کردمو در بین هاله آن نور فرزندم را دیدم که بردامانم آرمیده است .

محمد تولد یافت و بقول شاعر نامی صغیر اصفهانی

الصلا ای عشق بازان الصلا ای عارفان
مظهر حسن ازل بیرو خرامید از حجاب

با تولد این فرزند شرافت بنی‌هاشم تکمیل و وظیفه عبدالمطلب سنگین‌تر شد او باید این‌امانت گرانقدر را از گزند حوادث مصون و محفوظ بدارد زیرا دوران بربریت و جاهلیت است قتلو خونریزی یک امر عادی و جاری است سطح اخلاق عمومی و عواطف انسانی به منتهی درجه پائین آمده و بنا بحکایت قرآن کریم هرگاه به مردی خبر می دادند که صاحب دختری شده چهره‌اش از شدت خشم برافروخته میشد و در اندیشه آن بود که این ننگ را چگونه از دامن خود بزداید آیا این دختر را به چاهی افکند یا او را زنده بگور نماید . محمد در چنین محیطی تولد یافت و می بایست این کشتی‌طوفان زده رابه ساحل نجات و رستگاری برساند .

حضرتش تا شش سالگی دردامان پر مهر مادر بود در آن سال همراه مادر به یثرب‌رفتو در آنجا بود که آمنه این زن پاکدامن بدرودحیات گفت و محمد بهمراه ام‌ایمن به مکه مراجعت فرمود و در آنجا محبت‌های‌بیدریغ و نوازش‌های پدرانه عبدالمطلب نگذاشت غم مرگ مادر راچندان احساس نماید ولی این دوره هم بسیار کوتاه بود زیرا هنوز هشت سال از سن او نگذشته بود که عبدالمطلب نیز بدیار باقی شتافت‌و نگهداری‌محمد به عهده عم گرامیش ابوطالب پدر بزرگوارحضرت علی علیه‌السلام محول گردید .

محمد امین طی ۲۳ سال دوران نبوت‌خود باشخصیت ممتازو نفوذ کلامش‌توانست عالی‌ترین ادیان عالم را که از کامل‌ترین تمدن هاوفرهنگ‌ها مایه میگرفت بنیان گزاری کند او ءشعلدار توحید وعدالت در جهانست او پرچمدار حق و حقیقت وپایه گذار معارف عالیه اسلامی است .

او درس برادری و برابری به بشرآموخت اوامتیازات طبقاتی رانابود کرد و کلام خدا راکه هرکس دارای تقوای بیشتری است‌گرامی‌ترست‌به گوش جهانیان رسانید .

از معجزات و کراماتش همین بس که هم اکنون پس از گذشت چهارده قرن در موذنه ها صدای تکبیر بگوش می رسد و طواف خانه خدا در هیچیک از ساعات شبانه روز حتی برای یک لحظه قطع نمی گردد .

اسلام دین فطرت است‌قوانین اسلامی‌برای اصلاح مقاصد اجتماعی و تصفیه اخلاق و افکار عمومی بهترین راهنما و دلیل راهست و بدون‌شک این افسار گسیختگی های اجتماع و این بی‌بندو باری ها و اختلافات موجود در دنیای اسلام و کشتارها ی بیرحمانه ای که در گوشه و کنارپلاد اسلامی به چشم می‌خورد همگی معلول فاصله گرفتن فرق اسلامی از احکام شریعت است و بنابراین جا دارد که از خدای بزرگ بخواهیم قلب ملل اسلامی را بنور ایمان واقعی روشن‌کرده و توفیق عمل به دستورات عالیه اسلام را بهمه عنایت فرماید باشد که در سایه آن به شاهراه سعادت و نیک بختی برسیم .

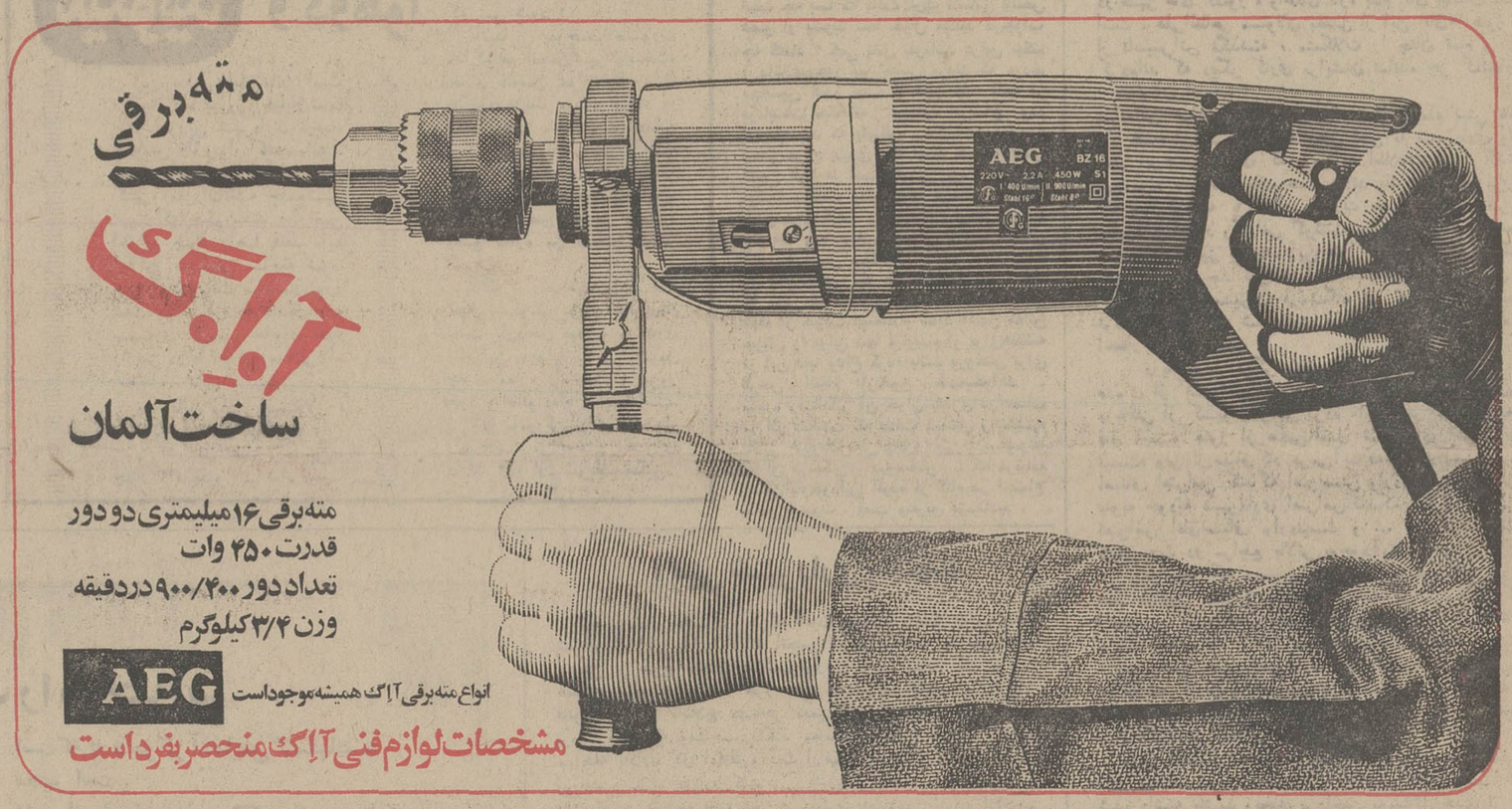

آگهی اعزام به جمهوری فدرال آلمان

وزارت کار وامور اجتماعی درنظر دارد تعدادی کارگر در رشته اتومکانیك راجهت طی یك دوره استادکاری برای مدت ۲ سال به جمهوری فدرال آلمان اعزام دارد .

داوطلبان باید حائز شرایط زیرباشند:

۱ـ سن بین ۲۳ الی ۳۰ سال

۲ـ دارای گواهینامه سوم متوسطه با ۶ سال سابقه کار یا دیپلم هنرستان صنعتی رشته اتومکانیك یا سه سال سابقه کار

۳ـ انجام خدمت وظیفه عمومی یا معافیت دائم .

۴ـ برخورداری از سلامت کامل.

داوطلبان ،برای ثبت‌نام می‌توانند از تاریخ ۲ر۲ر۱۳۵۲ تا ۶ر۲ر۱۳۵۲ در ساعات اداری‌به کاریابی‌شماره ۱ واقع درخیابان امیرآباد جنوبی ـخیابان رهنما شماره ۲۳ مراجعه نمایند .

اداره کل اشتغال
وزارت کاروامورا‌جتماعی

آگهی مناقصه شماره ۳

تاریخ ۲۶ر۱ر۵۲

فرماندهی لجستیکی نیروی زمینی شاهنشاهی ۱ قلم بشرح‌زیر

ردیف	نوع روغن ترمز	میزان جنس
۱ـ	در ظرفهای ۲۰ لیتری	۳۵۸۸۴ لیتر
۲ـ	در ظرفهای ٤ لیتری	۲۸۳۰۰ لیتر
		۷۵۸٤ لیتر

از طریق مناقصه خریداری مینماید .

پیشنهاد دهندگان میتوانند در ایران به اطلاعات فرماندهی لجستیکی نیروی زمینی شاهنشاهی و در کشور های خارج از ایران به سفارتخانه یا وابستگی های نظامی مربوطه مراجعه نموده برك شرائط و مشخصات معامله را دریافت و پیشنهادخود را طبق مفاد مندرج در شرائط معامله تنظیم و تا آخروقت‌اداری روز ۲۶ر٤ر۵۲ به دفتر فرماندهی‌لجستیکی نیروی‌زمینی‌شاهنشاهی واقع در عباس‌آباد تحویل دهند .

مناقصه‌گذار فرماندهی لوج‌نیروی‌زمینی شاهنشاهی‌سپهبدانصاری

آگهی شهرداری جویبار

شهرداری جویبار در اجرای ماده ۱۷ قانون نوسازی و عمران شهری وبا توجه به‌تبصره ۲ ماده ۱۶ قانون مزبور اجرای طرح احداث خیابان بلوار کورش کبیرازمیدان آتش نشانی الی‌میدان برق بعرض ۲۷ متر بطول ۹۵۰ متر را باطلاع عموم میرساندمبلغ کل غرامت ۲۳۳۶۰۶ ریال‌و حق مرغوبیت ٦٦۲۷ ریال پیش‌بینی گردیده‌است که‌در یکصدو هیجدهمین‌جلسه انجمن شهرتصویب وبه تائید مقام استانداری مازندران نیز رسیده است لذا بکلیه صاحبان املاك و مستحدثات خیابان فوق اعلام میگردد تاریخ شروع عملیات ۲ماه و مهلت قبول اعتراض ۲ماه از همین تاریخ میباشد که معترضین باید در ذیل برك اعتراض نشانی کامل خودرا قید نموده و بدفتر شهرداری تحویل دهند ضمنا مقارن‌با انتشار این آگهی نتیجه ارزیابی هریك بوسیله پست ارسال خواهد شد .

آ ـ ۳۲۰۰

شهردار جویبار اسکندری

تاریخ ۱٦ر۱ر۵۲ — شماره ۳۸

شهرداری شازند

آگهی مزایده شن وماسه‌رودخانه شازند (محدوده شهر)

شهرداری شازند باستناد ماده ۱۰۵ قانون شهرداری ها و موافقت نامه شماره ٤۵۲۹۵ ـ ۵ـ۱۲ـ۵۱ مقام معظم استانداری استان مرکزی (قائم‌مقام انجمن شهر) و برآورد مهندس اعزامی دفتر مهندسی استان مرکزی بهره‌برداری شن و ماسه بستر رودخانه واقع در محدوده و حوزه‌نظارت خودرا با شرایط زیر از طریق مزایده کتبی‌باجاره واگذار مینماید .

۱ـ مدت اجاره بهره‌برداری از تاریخ عقد قرارداد لغایت یکسال تمام خواهد بود .

۲ـ حدود رودخانه از ۵۰۰ متر بالای پل‌جاده آستانه معروف به (پل‌آجری) شروع و باراضی قلعه کوکبیه و قسمتی از اراضی دنبه ختم خواهد شد .

۳ـ مقدار بهره‌برداری سالیانه حداکثر تا یکصد هزار متر مکعب خواهد بود .

٤ـ حداقل کل مبلغ مال‌الاجاره‌بهره‌برداری سالیانه مبلغ ۸۰۰۰۰۰ (هشتصد هزار ریال) می باشد .

۵ـ پیشنهاد دهندگان بایستی ۵٪ مبلغ پیشنهادی خود را بعنوان سپرده یا وجه نقد یا ضمانت‌نامه بانکی بصندوق شهرداری تسلیم‌نمایند (در صورتیکه وجه نقد باشد بحساب سپرده ۸ شهرداری در بانك ملی نمایندگی شازند واریز و فیش آنرا پیوست پیشنهاد خود بنمایند) .

٦ـ سپرده نفرات اول تا سوم تا زمان عقد قرارداد در اختیار شهرداری خواهد بود تاچنانچه از عقد قرارداد خودداری نمودند سپرده مربوطه‌به نفع شهرداری ضبط گردد .

۷ـ پیشنهاد دهندگان بایستی با توجه بقانون منع مداخله کارمندان دولت در مزایده شرکت نمایند .

۸ـ برنده مزایده بایستی ۱۰٪ بهاء کل پیشنهادی را بعنوان حسن انجام کار در حین‌مبادله قراردادبصورت ضمانت‌نامه‌بانکی بصندوق‌شهرداری تودیع نمایند ضمانت‌نامه در تمام مدت قرارداد در شهرداری باقی خواهد بود .

۹ـ بهاء یکساله شن و ماسه مورد مزایده در چهار قسط مساوی‌بشهرداری پرداخت خواهدشد قسط اول حین مبادله قرارداد قسط دوم دو ماه‌پس از قرارداد .اقساط بعدی بفاصله هر دو ماه یك قسط درمقابل تضمین‌نامه بانکی که کلا از (شش ماه تجاوز ننماید خواهد بود) .

۱۰ـ در صورتیکه برنده مزایده بیش از مقدار تعیین شده در قرارداد بهره‌برداری نماید بهای آن به‌نرخ روز از مستاجر وصول‌خواهد شد و بشرط رضایت شهرداری از عملیات مستاجر مدت قرارداد قابل تمدید خواهد بود .

۱۱ـ اوقات بهره‌برداری از ساعت شش صبح تانه (۹)بعداز ظهر میباشد .

۱۲ـ وسائل بهره‌برداری عبارت از دودستگاه سرند قدی بزرك ویکدستگاه لودر و یك‌دستگاه کانکاسور (سنك‌شکن) و در صورت تمایل بهره‌ـ بردار با اجازه کتبی شهرداری تا میزان۱۵دستگاه سرند دستی قابل استفاده خواهد بود .

۱۳ـ این آگهی در دو نوبت درروزنامه‌رسمی کشور و روزنامه اطلاعات بفاصله حداقل یك‌هفته درج میگردد پیشنهاددهندگان از تاریخ‌نشرآخرین آگهی پیشنهاد خودرا لاك و مهر شده تاساعت ۱۰ صبح روز ۱۰ر۲ر۱۳۵۲ بدفتر شهرداری تسلیم و رسید دریافت دارند به پیشنهادات مبهم‌ـ مشروط‌ـ مخدوش و فاقد سپرده ترتیب اثر داده نخواهدشد شهرداری در رد یك‌یاکلیه پیشنهادات مختار است

۱٤ـ پیشنهادات رسیده در همان روزباحضوراعضاء کمیسیون مربوطه بازو قرائت خواهد شد .حضور پیشنهاددهندگان در جلسه آزاد است .

۱۵ ـ کلیه هزینه های مربوطه‌مزایده‌ازقبیل‌نشر آگهی و غیره بعهده برنده مزایده میباشد .سایر شرایط مربوط بمزایده در قرارداد قید خواهدشد.

شهردار شازند خدایار

THE IMPERIAL GOVERNMENT OF IRAN

MINISTRY OF WATER & POWER

IRAN POWER GENERATION & TRANSMISSION COMPANY (TAVANIR)

THE Iran Power Generation and Transmission Company (TAVANIR) intends to invite tenders for furnishing and delivering of aluminum conductors, concentric-lay-stranded, steel reinforced for use as overhead conductors in the Gachsaran Shiraz 230 KV Transmission Line Project in Iran.

The purchase will be financed through the International Bank for Reconstruction and Development (IBRD) and bidding will be restricted to member countries of the Bank and Switzerland.

The Tender is to be for the following described conductor:

1650 Kilometers of 795 KCMIL 26/7 ACSR

To qualify for bidding, the prospective tenderer must regularly manufacture ACSR conductor of this or similar sizes and provide documentation of ability to provide this quantity of conductor.

Contract Documents 2-2-6/GSP/C, Gachsaran-Shiraz Transmission Line Project - Conductor, are expected to be ready from April 21, 1973. Opening of Tender is scheduled for June 23. 1973. Copies of the Contract Documents will be available to prospective bidders without charge. Please send letters of request for Contract Documents to Iran Power Generation and Transmission Company, Khiaban Iran-Novin, opposite The Main Gate of Hotel Inter-Continental, Sherkate TAVANIR, Tehran, Iran.

آگهی استخدام رسمی پزشک

وزارت دادگستری طبق مفاد قانون استخدام‌کشوری و آئین‌نامه و طرح طبقه‌بندی مشاغل رشته پزشکی برای تکمیل کادر پزشکی قانونی و کانون اصلاح و تربیت مرکز تعداد ۲۳ نفر پزشک، که دارای دانشنامه دکترای پزشکی باشند در طبقه‌یک و گروه قطعی هشت از طریق امتحان و مسابقه بشرح زیر استخدام مینماید .

۱ـ پزشک مسئول درمانگاه برای کانون اصلاح و تربیت مرکز . — یکنفر

۲ـ پزشک درمانگاه برای کانون اصلاح و تربیت مرکز . — یکنفر

۳ـ برای اداره کل پزشکی قانونی در تهران ۵ نفر بشرح زیر :

پزشک معاینات و اظهار نظر . — یکنفر

پزشک سالن تشریح . — ۲ نفر

پزشک درمانگاه — یکنفر

آسیب شناس . — یکنفر

٤ـ پزشک مسئول پزشکی قانونی برای هر یک از نقاط .

اراک ، زنجان ، سمنان ، قم ، کرج ، بابل ، بروجرد ، زابل ،شهرکرد ، ایلام ،بندرعباس ، یزد. — یکنفر

۵ـ پزشک قانونی برای هر یک از نقاط .

قزوین ، رشت ، تبریز ، کرمانشاه . — یکنفر

داوطلبان میتوانند فرم ذیل را تکمیل نموده همراه با فتوکپی مدرک تحصیلی و دو قطعه عکس ٤×٦، و رسید بانکی مبنی بر پرداخت مبلغ ٤۰۰ ریال بعنوان حق‌الثبت نام داوطلبان استخدام در یکی از شعب بانک ملی ایران را حداکثر تا ۱۰ روز پس از تاریخ انتشار این آگهی با پست سفارشی باداره کل کارگزینی وزارت دادگستری ارسال دارند .

پزشکان‌موردنیازشهرستان‌ها از بین‌داوطلبان غیر محلی انتخاب خواهند شد و پزشکان‌شاغل در صورتی میتوانند در امتحانات شرکت نمایندکه موافقت‌نامه‌کتبی‌سازمان متبوع خود را ضمیمه نمایند بانتخاب شدگان علاوه بر حقوق گروه و پایه مزایای مناسبی نیز تادیه خواهد شد . تاریخ و محل امتحان بعدا در همین روزنامه آگهی خواهد شد .

۱۰۳۹ الف

وزارت دادگستری

نام خانوادگی — نام — نام پدر

شماره شناسنامه — محل صدور — تاریخ تولد

مدرک تحصیلی — وضع خدمت وظیفه

داوطلب خدمت در شهرستان — نشانی کامل

شماره تلفن — امضاء داوطلب

گل بگوئیم و گل بشنویم

★ الو آقا ، من خانم فروزان کار دوست هستم و دلم خیلی‌پر است. زیرادیشب کنار خیابان ایستاده‌بودم که یک موتور سوارآمد و خواست‌کیف مرا ازدستم بقاپد و فرار کند ، اما چون من کیفم را محکم گرفته بودم ، موفق نشد و بهمن فحش داد و رفت حالا اگر کیف مرا برده بود چه خاکی بسرم می‌کردم ؟
ـ بفرمائید حالا آن‌سارق ناموفق چه خاکی به‌سر کند !

★ الو آقا، سلام ـ من محمد اسماعیل سهرابی هستم. در روزنامه خواندم که قیمت کره ارزان شده و چون‌من اعتقاد دارم‌وقتی کار خوبی انجام میشود باید تشکرکرد لطفابفرمائید بابت ارزان شدن کره از چه کسانی باید تشکر کنم .
ـ از آنهائی که دوباره گران می‌کنند !

★ الو آقای محترم شما سیگار می‌کشید ؟
منظور ؟
ـ منظورم اینست که یک چیزی هم درباره این سیگارهای وطنی بنویسید که پک اول به پک دوم نرسیده فیلترش کنده می‌شود واقعا علاجش چیست ؟
ـ سیگار را ترک کنید.
ـ اگر نخواهیم ترک کنیم چی ؟
ـ لااقل فیلتر را ترک کنید !

★ الو ... درد من ، یکدرد دل عمومی و قدیمی است بعضی از اهالی محترم تهران از پنجره آب میریزند توی کوچه و همین عادت زشت‌باعث شد دیروز که بنده باداره میرفتم لباسم خیس آب شود چرا در روزنامه راجع به این اشخاص چیزی نمی‌نویسید ؟
ـ می‌ترسیم خیسمان کنند!

● الو آقای محترم بنده ماشین خود را در کنار خیابان پارک کرده‌ام ، حالاآمده‌ام بروم می‌بینم یک قبض جریمه روی‌آن‌چسبانده‌اند. اما شماره و مشخصاتی که روی قبض نوشته‌شده با اتومبیل بنده مطابقت ندارد . انگار باز هم‌آقای ماشین پا برای گرفتن انعام قبض اتومبیل‌دیگری را برداشته روی ماشین بنده چسبانده که‌صاحب آن اتومبیل انعامش را بدهد . حالا من دلم برای آن بابای بی‌خبر از همه جا میسوزد .
ـ اگر خیلی‌دلتان می‌سوزد جریمه‌اش را بپردازید .

از میان نامه‌ها

آقای منوچهر سهام، خواننده‌خوش‌ذوق ما که طبع روانی دارد و اشعار جالبی هم می سراید، شاید معرف حضورتان باشد . زیراتاکنون چند شعر جالبی‌را چاپ کرده و خود نیز ، به شعر او جوابی به شعر داده‌ایم .
این هفته نیز ازاین خواننده‌خوش ذوق و صاحب طبع ، قطعه شعری داریم که درآغاز آن از خود ما گله کرده و سپس از خرابی‌وضع‌خیابان محل سکونت‌شان فریاد کشیده‌اند اول شعر ایشان را بخوانید .

شکایتی باطلاعات

بودیم رنجه ما ز تو چندی شبیه قهر
اما بجان دوست که هراعتیاد را
«عشق تو در درونم و مهر تو دردلم
اکنون بیا و قصه‌ی بیچارگی من
شیراز شرق ، کوچه‌ی کم وسعتی بود
لیکن زصبح زود الی نیمه‌ی سحر
از جیپ و کامیون و سواری و لندرور
تالی رستخیز شود این فضای تنگ
غران بشرق و غرب هزاران موتور سوار
یکروز اگر بکلبه‌ی من پانهی زمهر
هرآشنا مخدره‌ی چاق در دو ماه
فرشی نمانده است که نبود سیاه روی
اینک ترا قسم بخدا ، از خدا بخواه
روزت دراز باد گر این قصه دراز
با ما شما شریک شوی در امید وصبر

بردلبری سوای تو ، گشتیم مشتری
نتوان گرفت سطحی‌و آسان وسرسری
چیزی عزیزتر بود از عشق دیگری
بشنو که سخت گشته مرا کار شاعری !
چون خوان وانشسته‌و بازار سامری
ازصدهزار خودرو و طواف و عنتری
از تاکسی و سه چرخه و ماشین ترتری
نپذیری از من بخدا دیر باوری
خرجین بدوش میدود از هر طرف خری
صدبار از جفای صدا جامه بردری
ناآشنا شود بتو ، از فرط لاغری
جائی نمانده کونشده رنگ ساغری
کین کوچه نیز یکطرفی سازدان‌پری
در نامه منعکس کنی از ذره پروری
گرنامه در «سبد» بگذاری و بگذری !

سرویس اطلاعات و مردم ـ و اینهم جوابی است که ما برای این خواننده باذوق دست و پا کرده‌ایم :

ای شوخ طبع شاعر «شیرازی» ! عزیز
طبعت روان و شعر تو زیبا و دلکش‌است
بسیار آمدند زشیراز» شاعران
اکنون‌اگرکه دلخوری‌ازوضع کوی‌خویش
زیرا که گفته‌اند کسی قدر عافیت ،
یک سر اگر زنی تو بسوی جنوب شهر

خواندیم‌شعرتو ، به تامل ، نه سرسری
الحق حلال باد ترا نان بربری
اما تو ناقلا بخدا چیز دیگری
پاشو بیا بزن به خیابان ما سری
داند که در مصیبتی افتد و محشری
ممنون شوی همیشه زشیراز خاوری !

حرف‌های قوم ولایت‌نشین بنده

در ایام عید ، یکی از اقوامم که‌در یکی‌ازشهرستانهازندگی میکند، به تهران آمده بود ،و چند روزی درخانه‌ام ، میهمانم بود . یکی‌ازروز ها که ازوضع زندگیش در شهرستان برایم تعریف میکرد ، گفت فلانی‌چرا تلفن نمیخری آخرشهرستان ما دارای تلفن مستقیم است و اهالی شهر با اقوام و آشنایان خود در تهران از داخل منازل خود بوسیله تلفن تماس می‌گیرند . تو هم بروتلفنی بخرتا ما هم بتوانیم مستقیما از حال بچه ها جویا شویم .

گفتم، خدا پدرت را بیامرزد، دو سال پیش هزار تومان‌بعنوان ودیعه به شرکت تلفن (شرکت مخابرات فعلی) پرداختم و تقاضای انشعاب تلفن گرفتم، تازه من نباید توقع داشته باشم که انشعاب تلفن مرا بدهند ! چرا که در منطقه‌ای که مازندگی میکنیم ، کسانی هستند ، که چهار سال است تقاضای تلفن کرده‌اند و هنوز از داشتن تلفن بی بهره‌اند .

خویشاوند من با همان‌لهجه مخصوص خود گفت :

ـ حالا که‌تااین حدمخابرات و ارتباطات کشور را توسعه داده‌اند که اهالی بعضی ازشهر ها میتوانند بدون مراجعه به کاریر تلفن از داخل خانه‌های خود با شهر های دیگرارتباط تلفنی حاصل کنند ، چطورنمی توانند انشعاب تلفن متقاضیان تهران را تامین کنند ؟ازطرفی من در همین چند روز که در تهران بسر بردم،وضع نابسامان و تراکم ترافیک شما را دیدم و به وجود این ترافیک تهرانیها میتوانند بسیاری از کار های خود را بوسیله تلفن بدون اینکه از جنگل ترافیک عبور کنند انجام دهند .

خوبست حرفهای‌اصولی این شهرستانی ، موثر واقع شود و بحال ما متقاضیان تلفن‌فکری بکنند .

عزیز حسن‌زاده

دنیای ورزش
روزهای شنبه منتشر میشود

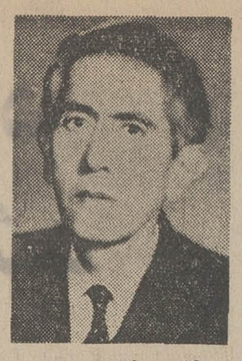

ابوالقاسم شهیدی

گپ جمعه

نوشته : ابوالقاسم شهیدی

مردند که مردند، بچه‌شون بزرگ میشه!

قصد ندارم ازوجه تمایزی که بین انسان وحیوان هست مطلبی برای‌خوانندگان‌گرامی بنویسم زیرا در این مبحث دانشمندان‌بزرگ اعم ازمتقدم ومتاخر هرکدام بنوبه خود کتاب ورساله‌بزبانهای‌گوناگون‌وزمانهای‌متفاوت‌نوشته ودر اختیار انسانها گذارده‌اند . از آنها که بگذریم پیشوایان ورهبران ادیان‌ملکات‌فاضله مخصوص بانسان وعادات حیوانی را به تفصیل مورد بحث و تحلیل قرارداده وهردو مخلوق را در صف ورده خود مشخص نموده‌اند . تفاوت بین انسان وحیوان غیراز قوه تعقل وتفکر وادراک ، نظم وترتیبی است که انسان باید در مسائل زندگی روزمره رعایت نماید . اما حیوان بواسطه فقد شعور وادراک از قید وبند آن آزاد است . از حیوانات وحشی که خوی و عادتشان کشتن ودریدن و خوردن است بگذریم، بچهارپایان نشخوار کننده میرسیم آنان علی‌الدوام با خوردوخواب بزندگی حیوانی خود ادامه میدهند . نه از موسیقی خوب لذت‌میبرند ونه از مرگ‌ومیرخویش و بیگانه متاثرمیشوند درهمه حال بی خیال از همه‌جا وهمه‌چیز به تلاش در راه سیر شدن از این طرف‌بانطرف میروند . چون شکمشان پرشد برروی‌همان علوفه‌ای که خورده‌اند یا بعدا خواهندخورد مدفوع وادرارشان را میریزند و برروی آن میخوابند . اما ناگفته نماند که بعضی انسان نماها درهمین زمان‌که‌عصراقمارو آپلو نامیده میشود شعورشان بمراتب ازآن‌چهار پایان کمتر است . اینان هرچه بدستشان برسد حیوانواز میخورند و نشخوارشان را در معبر ومنظر خودی و بیگانه میریزندابدا ، فکر نمیکنند که این کثافات سلامتی‌دیگران را مورد تهدید و نابودی قرارمیدهد .بزیبائی شهرلطمه میزند ومولد صدها انگل وبیماری خطرناک است .

همین دیروز بود که باتفاق یک دوست دانشمندم در پیاده روی جلوی دادگستری ایستاده بودیم و چند نفری که ظاهرا به لباس انسانیت آراسته بودند ، مانندشتر لوک گرسنه مقداری موزرا که درجلوداشتند دینقطع می بلعیدند وپوستش را بوسط خیابان و پیاده‌رو پرتاب میکردند . ازبس اینکار غیر انسانی تکرار شد که‌ناگزیر بجلو رفتم و با کمال ادب به آنها گفتم برادران عزیز اینکاری راکه شمامیکنیدبسیار خطرناک است چه بسا که باعث مرگ انسانی یانقص عضو او بشوید شما خیال میکنید درجواب چه گفتند ؟ کمی تامل بفرمائید عرض میکنم (داش‌غمخور پیر میشی مردند که مردند بچه‌شون گنده میشه) هنوز چند ثانیه از فرمایشات حکیمانه غولهای بی‌شاخ ودم نگذشته بود که بامنظره وحشتناکی مواجه شدیم جوان عابری که قفسه سینه و قلبش کانون هزارها امید وآرزو بود از آنجا میگذشت ناگاه یک رشته پوست موز زیر پایش قرار گرفت وچون توپ فوتبال از جا بلند شد و با برخورد سرش با میله های آهنی و سپس سنگهای تیز لب جوی پیاده رو نقش‌برزمین شد ضربه بقدری شدید بود که دیگر نتوانست‌اززمین‌بلند شودچشمهایش کم‌کم از حرکت ایستاد و شاید اکنون که‌این جریان را برای شما مینویسم او برای‌همیشه از این دنیا وداع کرده باشد وروحش برای گرفتن انتقام ازقانون مددمیخواهد . منظره رقت‌انگیز آن جوان بقدری دراعصاب ما اثر گذاشت که طاقت دیدنش رانداشتیم باقلبی اندوهگین از محل دور شدیم ومرتبا به آن درندگان ، دیوصفتان ، که درقیافه انسان باوجودانی آلوده از گناه در اجتماع ظاهر میشوند ، لعنت ونفرین فرستادیم .

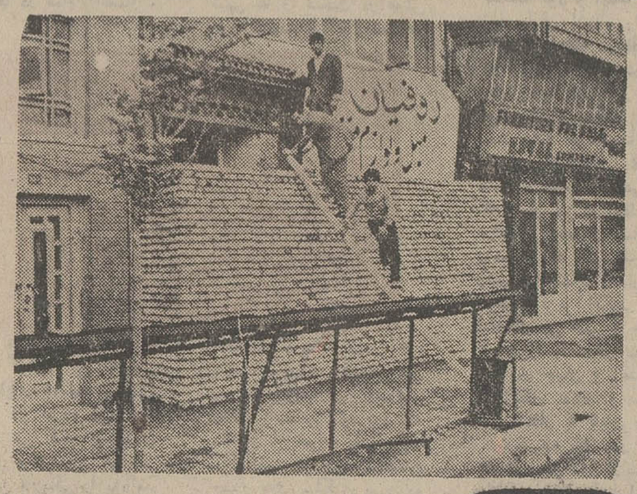

بعلت انسداد راه ورود به‌خانه، افراد خانواده صاحب ساختمان مورد بحث، نردبام‌را به خدمت کشیده‌اند .

عکسها سخن میگویند

یک بام و دوهوا

این عکس ساختمانی است درچهار راه پیروز (خیابان‌شاه) که مامورین شهرداری ناحیه، جلویش را دیوار کشیده‌اند . مجوز مامورین برای این‌دیوار کشی، مقررات‌نقشه جامع‌شهر است که حکم‌میکند دراراضی اطراف چهار راهها فقط باید اماکن مسکونی ساخته شود، حال آنکه مالك ساختمان‌مورد بحث طبقه اول را تبدیل به سمساری کرده و خانواده خود را نیز در طبقه دوم سکنی‌داده است .

در مقابل این استدلال ، صاحب ساختمان میگوید :
اولا : ساختمانهای‌برجنوبی چهار راه پیروز ـ شاه عموما محل کسب است و لذا معلوم نیست اگر مامورین واقعا به استناد مقرراتی در ورودی‌مغازه مرا مسدود کرده‌اند ، چرا سایر مغازه ها را بحال خود واگذاشته‌اند . یك بام دوهوا که نمی شود !

ثانیا : بموجب صورت مذاکرات انجمن‌شهر پایتخت، اعضای انجمن موافقت کرده‌اند چنانچه دریك منطقه هشتاد در صد اراضی مسکونی‌به احداث محل کسب اختصاص یافته باشد ، میتوان در بقیه اراضی هم‌بنا های ویژه تجاری‌ساخت، بنابراین منطق‌مامورین درمورد وضع مغازه من صحیح بنظر نمیرسد .

ثالثا : راه طبقه دوم که محل سکونت من و خانواده‌ام است ،ازداخل مغازه میگذرد، بنابراین دیوار کشی کامل جلوی مغازه راه عبور و مرور خود و خانواده‌ام را بسته‌است.
آیا مامورین برای انسداد راه خانه مردم هم مجوزی دارند ؟.. از: شریف‌مشکین.

محمد حیدری

ردوبدل اخطارهای قانونی!

می گویند مسلمانیها وقتی بیکار می شوند سر همدیگر رامی تراشند و حالا نقل برخی از سازمان های اداری ما شده است. چرا که مسئولین این سازمان ها چون بحمداله وظایف اجرائی خودرا بنحواحسن انجام داده‌اند ووسائل رفاه و موجبات رضایت خاطر قاطبه اهالی را از هرحیث فراهم ساخته‌اند ، ازفرط بیکاری راه‌حل جماعت مسلمانی بیکار راپیش گرفته‌اند می گوئیدنه ؟ پس به دو ماجرای زیر توجه کنید :

ـ بامداد روز یك‌شنبه این‌هفته، مامورین شرکت مخابرات‌با بیل‌وکلنگ ودیگر وسائل حفاری به خیابان آمل ریختند ودر چشم‌بهم‌زدنی درپیاده‌روی یك‌سوی خیابان کانالی حفر کردند. گویا قصد این‌بوده که دراین کانال یك رشته کابل تلفن کار گذاشته شود ، اما پیش ازآنکه این مقصود عملی گردد یك‌عده از ماموران شهرداری پایتخت چونان‌اجل‌معلق رسیدندومانع‌ادامه کار ماموران شرکت مخابرات شدند.

بنابه اظهار اهالی محل ،وقتی ماموران شرکت مخابرات از ماموران شهرداری علت را جویا می‌شوند ،جواب می شنوند که: «شما از شهرداری پروانه نگرفته‌اید ،وبدون پروانه هم که‌نمیشود خیابان راحفاری کرد.» پس‌از این مکالمه کوتاه ماموران شرکت مخابرات دم‌ودستگاهشان راجمع کردند و رفتند پی کارشان ! ماموران شهرداری نیز خاك های حفاری را درحفره‌ها ریختند و محل‌را ترك کردند هردو گروه رفتند درحالیکه در پیاده‌روی یك سوی خیابان آمل یك‌وصله طولانی‌وناجور برجای مانده‌بود !

شما فکر می کنید در این میانه مقصر چه کسانی هستند: ماموران شهرداری یاماموران‌شرکت‌مخابرات؟ظاهراهیچکدام!چون این اهالی خیابان آمل هستند که‌باید غرامت آن‌حفاری‌بی‌نتیجه را بپردازند ،آنها باید موزائیك بخرند و به دست بنا بسپارند تا پیاده روی قیمه‌قیمه شده خیابانشان رادوباره سازی کنند . پس‌لابد آنها مسئول وقوع ماجرائی که شرحش را خواندید هستند !

اما مورد دیگر :

اطلاع دارید که بمنظور حل‌و فصل پاره‌ای از امور مربوط به اصناف و مردم نظیر رعایت حریم صنفی و مبارزه باگرانفروشی، در شهر های کشور ، واحدی تازه بنام اتاق اصناف تشکیل‌شده است . علی‌الظاهر مسئولان بعضی از این اتاق‌ها هنوز چندماهی از تاسیس‌اش نگذشته ، مشکلات را چنان تمام و کمال حل کرده‌اند که دیگر کاری برایشان نمانده جز کلنجار رفتن با مسئولان ادارات !

نمونه‌اش هراتاق اصناف تبریزاست که دوماه پیش تاسیس‌شد واز هفته‌پیش شروع کردبه دهان‌کجی به شهرداری ولایت‌ستار خان !برحسب خبری که‌درروزنامه اطلاعات شنبه گذشته چاپ شده‌بود، مسئولان اتاق، حکم دادند یك فروشگاه بزرك‌گوشت که سال‌گذشته با اقدام ونظارت خودشهرداری تبریز برای مبارزه باکمبود وگرانی گوشت‌تاسیس شده بود، تعطیل‌شود، و شهرداری نیز بموجب این فتوا به مدیران فروشگاه اخطار کرد که بایدحداکثر تا ۴۸ ساعت بعددر دکانشان را تخته کنند، وایضا مدیران فروشگاه هم اعتراض کردند که با توصیه ونظر خود شهرداری فروشگاه را دائر کرده‌اند واین اخطار قانونی نیست !!

دریك‌مورد دیگر اتاق اصناف تبریزبراساس شکوائیه عده‌ای از کسبه‌شهر ، به‌شهرداری ، از بابت میزان عوارض دریافتی از کسبه اعتراض کرده .این خبر مربوط به دو روز قبل است‌و هنوز از عکس‌العمل شهرداری اطلاعی در دست نیست، ولی از سیاق کار برمی‌آید که شهرداری تبریز به اتاق اصناف اعتراض کند که اعتراضش وارد نیست‌و اتاق اصناف‌نیز بنوبه خودبه شهرداری اعتراض کند که اعتراض شهرداری به اعتراض اتاق‌اصناف واردنیست و ... تاسرانجام یك مشکل قابل بحث در مراجع بالاتر بوجودآید !

به‌اینجا که رسیدیم بدنیست بدانید شهرداری تبریز صد میلیون ریال‌به سازمان برنامه بدهکار بود که آنقدر زنجموره کردواقلاس خودرابه رخ‌این‌وآن کشید تا سازمان برنامه مجبورشد ازخیر طلب خودبگذرد . وباز بدنیست اطلاع داشته باشید همین شهرداری حدود پانصد میلیون ریال دیگر به مقاطعه کاران و اشخاص‌متفرقه بدهی‌داردودر حالیکه‌درآمدش حتی تکافوی پرداخت حقوق کارمندانش راکه در ماه‌ده‌میلیون ریال است،نمی کند!

بااین تفاصیل حدس بزنید چقدرجالب است که‌شهرداری و اتاق اصناف تبریز مکاتبات و روابطی ازآن دست که اشاره شد، داشته باشند وبجای پرداختن به‌مسائل جدی تر ،فی‌المثل اتاق اصناف، شهرداری را وادارکند کرکره فروشگاهی راکه خودبانی تاسیس‌آن بوده پائین بکشد، یا شهرداری به اتاق اصناف اعتراض کند که اعتراضش درزمینه وصول عوارض از کسبه وارد نیست وقس‌علیهذا !

آگهی شهرداری پایتخت

شهرداری پایتخت در اجرای قانون نوسازی و طبق تصویب‌نامه شماره ۴۲۶۹ ـ۱۴ر۱۲ر۵۱ انجمن شهر پایتخت در نظر دارد قسمتی از طرح میدان ۲۵شهریور را اجرا نماید لذا مراتب باستناد ماده ۵آئین‌نامه طرز اعلام طرحهای مصوب و ماده۱۷ قانون مذکور باطلاع مستاجر تعمیرگاه پژومالك آن و آقای پروزیریان،مالك وصاحب بنگاه معاملات ملکی میرسد که با مراجعه باداره کل املاك و ثبت اراضی شهرداری واقع‌درخیابان ایرانشهر طبقه چهارم کاخ شهرداری سیاهه ارزیابی مربوطه‌را ملاحظه و چنانچه بارزیابی شهرداری اعتراض دارند ازتاریخ نشر اولین آگهی ظرف دو ماه اعتراض خودرا منضم به‌رونوشت سند مالکیت و سند اجاره باداره مذکور تسلیم و رسیددریافت دارند .

شهرداریایتخت

برای اتومبیل شما ما مرغوبترین لاستیك را ساخته‌ایم

ما به مرغوبیت لاستیك‌های جنرال اهمیت بسیاری میدهیم و بهمین‌دلیل سرمایه‌ای معادل ۲۰ میلیون ریال‌فقط صرف‌نصب دستگاههای عظیم «مرکز آزمایش لاستیك» کرده‌ایم.
جنرال تایر اولین و تنها کارخانه لاستیك‌سازی در ایران وخاور میانه است‌که به « مرکز آزمایش لاستیك » مجهز است .
درسراسرایران علامت ⊖ مساویست با مرغوبیت .
مرغوبیتی که مصرف‌کننده میتواند روی‌آن حساب‌کند.

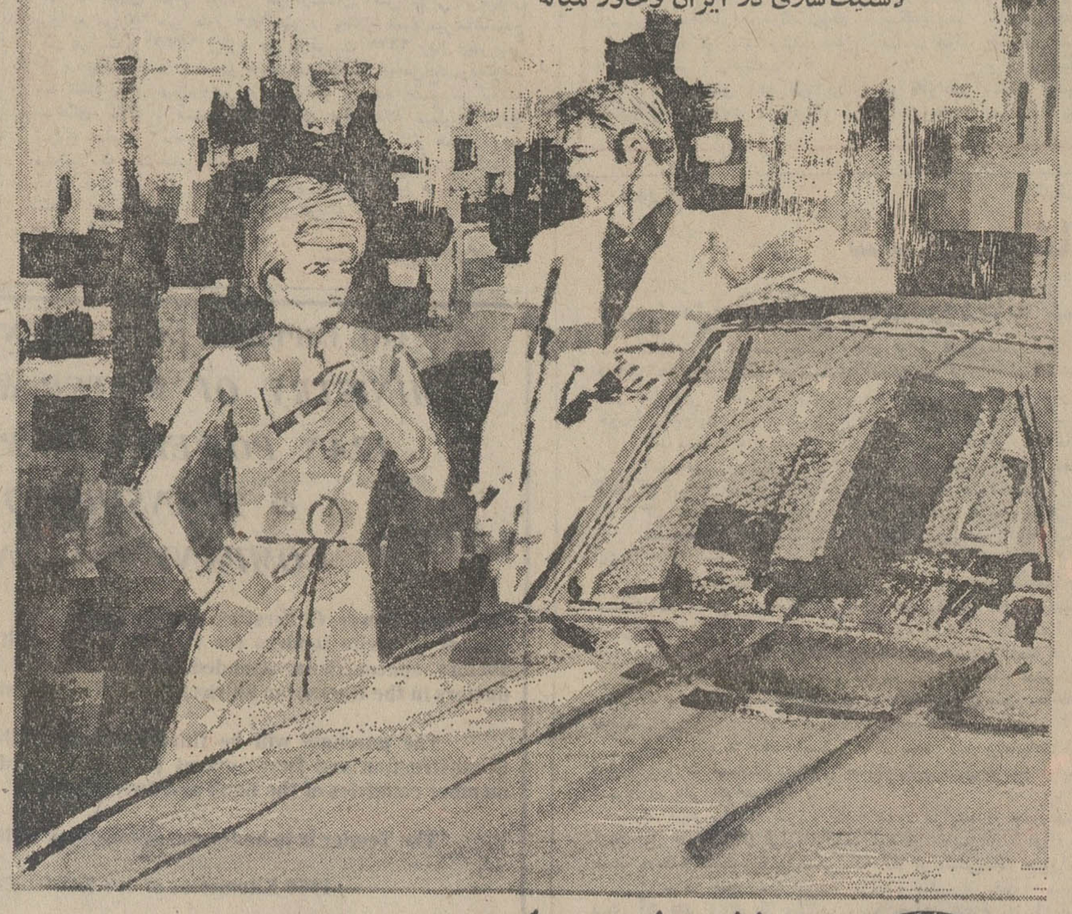

لاستیك سواری

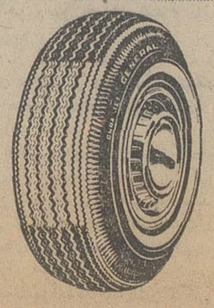

لاستیك دوراحت بعلت داشتن شانه های مدور براحتی روی جاده های شیب دار و یا بدون شیب حرکت میکند. این لاستیك از ترکیبات مخصوصی است‌که درمقابل باره وبا کنده شدن عاج مقاومت شدیدی نشان داده و دیرتر سائیده میشود

لاستیك جنرال GENERAL ... بامرغوبیت بیشتر

دتول، مایع ضدعفونی‌کننده مؤثروعالی

دتول مایع ضد عفونی کننده‌ایست که به بهداشت‌خانواده‌ها کمك‌مؤثروفراوان‌میکند. علاوه براینکه دتول‌ضدعفونی کننده‌ایست مؤثروساده برای‌تمیز کردن دستشوئی وفاضل‌آب وکف‌اطاق و سایرلوازم خانه میباشد برای نظافت شخصی و حمام‌کردن و برای خراشها ، بریدگیها ونیش‌حشرات نیزبکار برده‌میشود . بخاطرداشته‌باشید دتول خانواده شمارا علیه‌عفونت محافظت میکند و سمی نیست .

Dettol

بدینوسیله باطلاع کلیه متقاضیان کار در صنایع‌نفت‌ـ گاز و پتروشیمی میرساند چون احتیاجات نیروی انسانی این صنایع‌در حال حاضر محدود و منحصر به رشته‌های فنی و تخصصی میباشد و احتیاجات مزبور بموقع ازطریق روزنامه‌های کثیرالانتشار باطلاع عموم رسانیده خواهد شد لذااز کلیه متقاضیان کار درخواست میشود فقط براساس آگهی های منتشره در روزنامه‌ها و در صورت‌دارا بودن شرائطلازم باداره کل استخدام و کاریابی شرکت ملی نفت ایران مراجعه نمایند زیرا در غیر اینصورت‌به تقاضای‌های رسیده ترتیب اثر داده نخواهد شد .
درحال حاضر صنایع نفت ـ گازوپتروشیمی‌بخدمات افراد زیر نیازمند است :
۱ـ فارغ‌التحصیلان رشته‌های مهندسی شیمی ـ مکانیك ـ برق ـ الکترونیك ـ نفت و صنایع .
۲ـ فارغ‌التحصیلان رشته‌های پرستاری‌ـ پرستارمامائی قابلگی و بهیاری
شرایط
۱ـ شاغل نبودن‌درسازمانهای دولتی وموسسات‌وابسته بدولت .
۲ـ ملیت ایرانی
۳ـ متدین بیکی از ادیان رسمی کشورشاهنشاهی ایران
۴ـ دارا بودن گواهی نامه پایان خدمت وظیفه ویا معافیت دائم
۵ـ دانستن زبان انگلیسی
۶ـ حداکثر سن ۴۰ سال
داوطلبانی که آمادگی قبول خدمت در هر نقطه از ایران که شرکت نفت تعیین نماید دارند میتوانندباهمراه داشتن فتوکپی مدارك و دو قطعه عکس ۴×۶ همه روزه باستثنای روزهای جمعه و تعطیل از ساعت ۸تا ۱۱ صبح جهت ثبت‌نام باداره کل استخدام و کاریابی شرکت ملی نفت‌ایران‌ـ خیابان کاخ شمالی ـ شماره ۷۶ مراجعه‌نمایند.
داوطلبانی که دارای سابقه کار باشند درشرائط‌مساوی حق تقدم خواهند داشت .

پس‌از۲سال بررسی وتحقیق انتشار یافت

چهره مطبوعات معاصر

★ شامل بیوگرافی و عکس ۱۲۳۴ تن از اعضای جامعه مطبوعات .
★ مشخصات بیش‌از۵ هزارنشریه بهمراه اسامی مدیران و صاحبان امتیاز آنها که درسالهای ۱۳۲۰ تا ۱۳۵۱ منتشر می‌شده‌اند و یا هنوز می‌شوند .
★ معرفی مجامع مطبوعات ایران .
با قطع وزیری بزرك ، جلد سلفون و کاغذ گلاسه ۵۰۰ ریال .
ناشر : پرس‌اجنت ، میدان ۲۵ شهریور ، ساختمان بانك پارس، تلفن ۸۲۵۱۰۰ـ ۸۳۵۱۰۰

اصول علم اقتصاد

تالیف : ژان‌مارسل ژاننی
ترجمه : دکتر هوشنگ نهاوندی
نشریه : موسسه عالی حسابداری

بررسی مفاهیم اقتصادی جهان‌و آشنائی با سیر تحول این علم در زمانهای مختلف صرفنظر از ارزش های‌تاریخی خودو اعتباری که در فرهنگ تولیدی جوامع دارد بدون شك راهنمای ارزنده‌ای نیز درجهت برنامه‌ریزی و شالوده فردای ملتها بشمار می‌آید.

بزبان ساده‌تر آشنائی با مبانی علم اقتصاد از حجم و ارزش چند گانه‌ای برخوردار است که شاید مثبت ترین وجوه آنرا بتوان یافتن روش هائی بسود آینده دانست.

تجزیه وتحلیل‌تاریخی کتاب اصول علم اقتصاد بیشتر ازاین جهت میتواند مورد توجه باشد که نویسنده بابینشی آزاد و بدون جهت‌گیری و پیشداوری های ذهنی مراحل تکامل این دانش را در حیطه زمان ها و مکانهای مختلف بررسی کرده است.

دکتر نهاوندی در مقدمه کوتاه ولی جامعی که درمعرفی مولف کتاب نگاشته می‌نویسد: کتاب حاضر ترجمه‌ای است‌از نوشته آقای «ژان‌مارسل‌ژاننی» استاد اقتصاد دانشگاه پاریس که از معروفترین صاحبنظران فرانسوی این‌عصر در مسائل اقتصادی و دارای تالیفات متعدد دراین زمینه است.

آنگاه مترجم شیوه انتقال این متن رابه فارسی چنین توضیح داده است :

د رهمه فصول کوشش‌شده که معادل فرانسوی‌اصطلاحات علمی اقتصادی در حاشیه‌ذکر شود. به‌این ترتیب هم‌به‌وضع اصطلاحات علم اقتصاد درزبان فارسی کمك میشود وهم‌بگمان من ، نشان داده شده است که زبان شیرین و غنی‌فارسی به آسانی می‌تواند برای‌بیان همه مسائل عملی بکار آید و وضع واژه ها و اصطلاحات علمی‌و فنی حتی بدون توسل به لغات غیر متعارف کاردشواری نیست.

از جمله نکات برجسته این اثر نگارش‌حواشی‌وتوضیحاتی است که مترجم در چند فصل برای انطباق مسائل اقتصادی اروپا باتحولات تاریخ بنیانهای تولیدی ایران ، بعهده گرفته است و بدینگونه بر ظرفیت آموزشی این تالیف افزوده است

علاقه آشکار دکترنهاوندی بزبان فارسی‌وواژه‌یابی آگاهانه و یافتن معادلهای دقیق که عده‌ای آنرا در ترجمه متون علمی واجد ارزش نمی دانند بر امتیاز این اثر بسیارافزوده است تاگفته‌نگذاریم که‌ضمیمه های کتاب که شامل لغت‌نامه اقتصادی و کتب مهم مرجع‌در زبان فارسی است گواه کوشش صادقانه مترجم برای ایجاد فرهنگ اقتصادی میباشد.

مطالعه این کتاب نه تنها راهنمای‌دانشجویان‌ودوستداران مسائل اقتصادی است ،بلکه‌هر فارسی زبان را بدون برخورد با هیچ مشکلی به مکاتب اقتصادی و ریشه های تحولات اجتماعی جهان آشنا میسازد.

تربیت وتندرستی

کتاب تربیت‌و تندرستی شامل سلسله مقالاتی است درباره تعلیم‌وتربیت کودکان، پاره‌ای ازاین مقالات رادر مطبوعات و در صفحه زنان روزنامه اطلاعات خوانده‌ایم دکتریریور همکار ما در ابتدای کتاب میگوید : « منظور من از تصنیف آن، اثبات این مطلب پراهمیت است که آدمی اگرطوری تربیت‌شود که گرفتار عقده های‌روانی نباشد قدرت دفاع بدنش بیشترمیشود کمتربیمار می‌گرددو در حقیقت واکسیناسیون روانی بر واکسیناسیون جسمی مقدم است»

نویسنده با زبانی ساده مسائل‌روانی وعاطفی کودکان و اولیای کودکان رامطرح کرده‌ودراین باره‌به بحث پرداخته و در فصول مختلف کتاب جابجا به‌مادر تذاکرات مفیدی داده‌است. مسایل عاطفی و روانی کودکان از نکات مهمی است که جای همه نوع‌بحث وگفتگو دارد.

کتاب تربیت و تندرستی برای‌بسیاری‌ازمادران‌سودمند تواند بودو راهنمای خوبی در زمینه‌روابط عاطفی آنها باکودکانشان می باشد مندرجات کتاب‌برای‌قشر وسیعی‌ازمردم که بااینگونه مسائل بیگانه‌اند راهنما و آموزنده خواهدبود.

سیری در تاریخ ایران باستان

سیری درتاریخ ایران باستان، تالیف فریدون‌شایان در ۲۵۶ صفحه از انتشارات رز

این کتاب که مولف آنرا از روی پاره‌ای ماخذفارسی و فرانسه برای کودکان و نوجوانان فراهم آورده می‌تواند تصویری از ایران‌آن روزگاران بدست دهد. مولف همه‌جا کوشیده است تا به زبانی ساده بنویسدواز غموض و پیچیدگی لفظی دوری جوید.

مولف در فصول مختلف این کتاب درباب کاتبان تاریخ ، اتحاد قبیله ها در ایران ، مخالفت اشراف‌قبائل ماد با این اتحاد،ایدئولوژی جامعه‌ی ماد ، امپراطوری پارس ، وضع طبقات دردوره هخامنشی و علل انقراض ، دوره‌ی اسکندر ، اشکانیان‌و ساسانیان سخن رانده است و در تمام بخش‌های تالیف خویش سعی کرده است تحولات فرهنگ ایرانی را در اعصار باستان باز نماید. امید که در فرصت های آینده‌این مولف صاحب‌نظر بتواند تحقیقات خود را به شکل جامعتر و کاملتر ، برای بزرگسالان منتشر کند.

اسرار خوشبختی

اسرار خوشبختی نوشته دکترا ـس ـ ماردن ترجمه محمد علی خلیلی در ۲۸۷ صفحه از انتشارات شرکت نسبی اقبال و شرکاء.

ناشر از خواننده خواسته است که پس از خواندن دقیق کتاب در صورتیکه بخواهد آنرا برای اوفرستاده، وجه آنرا دریافت دارد و اینکار از آن جهت صورت گرفته که روشن شود آیا این اثر در زندگی افراد موثر افتاده است یا نه.

از این کتاب فقط در انگلستان سه میلیون و نیم جلد بفروش رسیده و جراید انگلیس آنرا مفید بحال همگان بویژه جوانان دانسته‌اند.

اسرار خوشبختی بخواننده نیرو میدهد ، مقاومت در برابر دشواریها را در او قوی می کند قدرت خطر کردن او را بالا میبرد ، میل بزندگی را در او تشدید کرده و نومیدی را از او دور میسازد. ماردن در طی ۲۷ مقاله راه و رسم یك زندگی پر تحرك و سرشار از جنب و جوش را تعلیم میدهد و از قدرت سنن فرسوده در شخصیت فرد میکاهد و او را بسوی خلاقیت حرکت و سازندگی بسیج میکند.

اقبال ملت انگلیس نمودار این واقعیت است که نویسنده بیهوده مدعی نیست که اثرش در خواننده تاثیری عمیق و مانا برجای میگذارد.

شماره ۶۴۰

نتیجه قرعه‌کشی

بلیطهای دوتومانی اعانه ملی
سری ۱۱۶۵ چهارشنبه ۵۲/۱/۲۹

برندگان ۵ تومانی	برندگان ۱۰ تومانی
۸	۱۴

برندگان ۵۰ تومانی	برندگان ۵۰۰ تومانی
۳۲۰	۶۹۴۹

برندگان ۱۰ هزارتومانی	برندگان ۵ هزارتومانی	برندگان ۲ هزارتومانی	برندگان ۱ هزارتومانی
۰۱۳۸۸۳۶	۰۱۸۷۸۳۳	۰۱۰۸۳۲۰	۰۱۳۸۴۵۷
۰۲۳۸۸۳۶	۰۲۸۷۸۳۳	۰۲۰۸۳۲۰	۰۲۳۸۴۵۷
۰۳۳۸۸۳۶	۰۳۸۷۸۳۳	۰۳۰۸۳۲۰	۰۳۳۸۴۵۷
۰۴۳۸۸۳۶	۰۴۸۷۸۳۳	۰۴۰۸۳۲۰	۰۴۳۸۴۵۷
۰۵۳۸۸۳۶	۰۵۸۷۸۳۳	۰۵۰۸۳۲۰	۰۵۳۸۴۵۷
۰۶۳۸۸۳۶	۰۶۸۷۸۳۳	۰۶۰۸۳۲۰	۰۶۳۸۴۵۷
۰۷۳۸۸۳۶	۰۷۸۷۸۳۳	۰۷۰۸۳۲۰	۰۷۳۸۴۵۷
۰۸۳۸۸۳۶	۰۸۸۷۸۳۳	۰۸۰۸۳۲۰	۰۸۳۸۴۵۷
۰۹۳۸۸۳۶	۰۹۸۷۸۳۳	۰۹۰۸۳۲۰	۰۹۳۸۴۵۷
۱۰۳۸۸۳۶	۱۰۸۷۸۳۳	۱۰۰۸۳۲۰	۱۰۳۸۴۵۷
۱۱۳۸۸۳۶	۱۱۸۷۸۳۳	۱۱۰۸۳۲۰	۱۱۳۸۴۵۷
۱۲۳۸۸۳۶	۱۲۸۷۸۳۳	۱۲۰۸۳۲۰	۱۲۳۸۴۵۷
۱۳۳۸۸۳۶	۱۳۸۷۸۳۳	۱۳۰۸۳۲۰	۱۳۳۸۴۵۷
۱۴۳۸۸۳۶	۱۴۸۷۸۳۳	۱۴۰۸۳۲۰	۱۴۳۸۴۵۷
۱۵۳۸۸۳۶	۱۵۸۷۸۳۳	۱۵۰۸۳۲۰	۱۵۳۸۴۵۷
۱۶۳۸۸۳۶	۱۶۸۷۸۳۳	۱۶۰۸۳۲۰	۱۶۳۸۴۵۷

برنده ۱۰۰ هزارتومانی	برنده ۱۰ هزارتومانی (مشابه)
۱۵۳۴۴۴۳	۰۵۳۴۴۴۳

مجله
جوانان با
رپرتاژ های
اختصاصی
منتشر شد

آگهی استخدام

تالار رودکی جهت تصدی کارگزینی به یکنفر واجدشرایط زیر احتیاج دارد :
۱ـ لیسانسیه‌علوم‌اداری باه‌سال‌سابقه کاردراموراداری‌و کارگزینی
۲ـ دارای معافیت نظام وظیفه غیر پزشکی
۳ـ حداکثر سن ۳۵ سال
واجدین شرایط میتوانند جهت ثبت‌نام و اطلاعات بیشتر همه روزه جز ایام تعطیل از ساعت ۸ الی ۱۴ به کارگزینی تالار رودکی واقع در خیابان خارك کوی نصیر طوسی مراجعه‌نمایند.

اگرروزی
چنین‌حرکتی
ازشاوب‌لورنس‌شما
سر زد
ترسید!

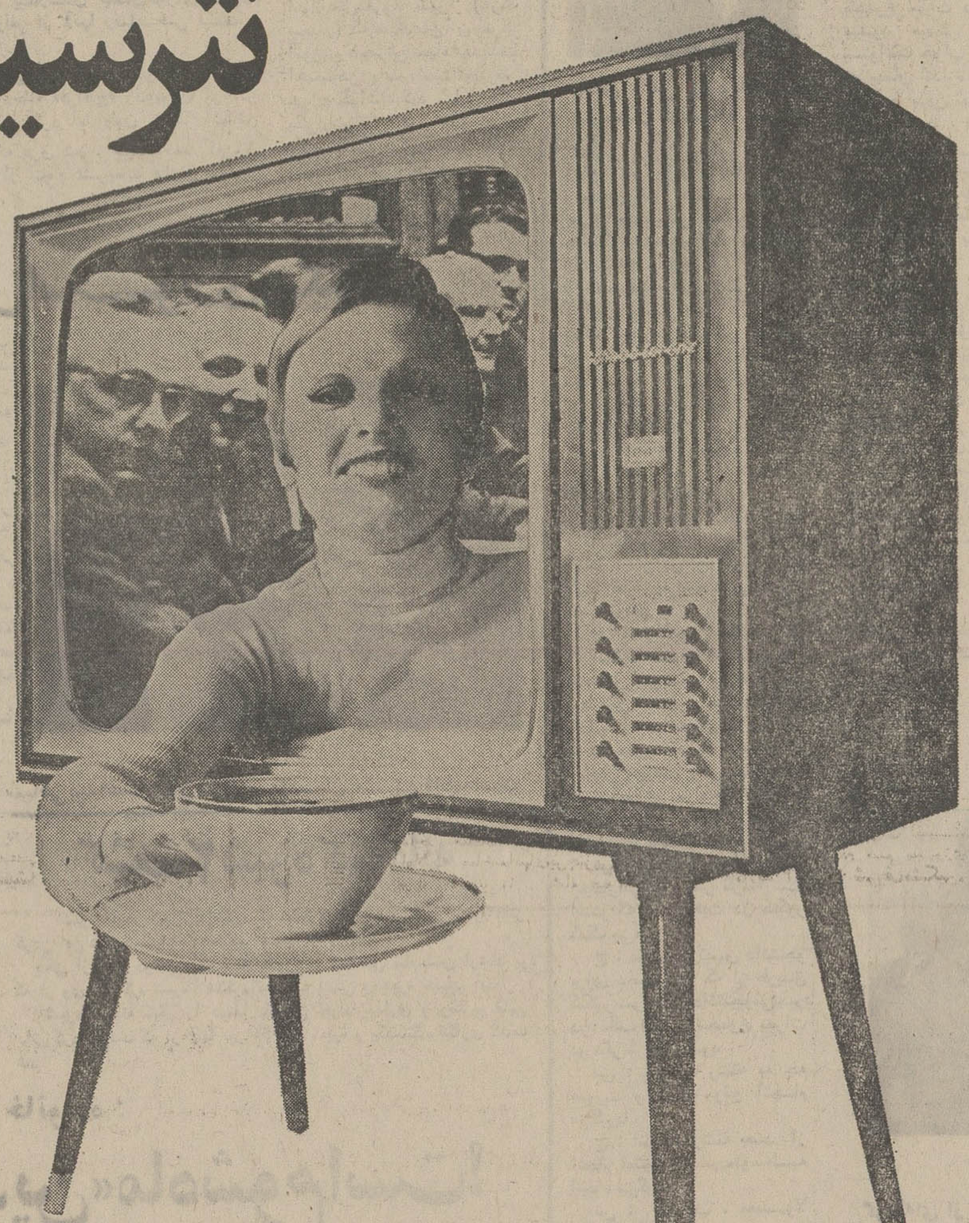

تلویزیون
شاوب لورنس

برتری بیشتری دارد زیرا آدمهائی‌که آنرا می‌سازند با دیگران فرق دارند.

مردم عادی هم مثل شعرا و نویسندگان معروف بیك اندازه حروف در اختیار دارند ولی آنهائیکه احساس دقیق تری دارند با همان حروف وکلماتی که در اختیار سایرین نیز هست جملاتی میسازندکه قرنها جاودانه می‌ماند.

آنها عاشق کارشان هستند و وقت بیشتری در جا بجاکردن کلمات دارند درست مثل کارگرها ، تکنسین‌ها و مهندسین کارخانه شاوب‌لورنس که واقعاً عاشق کارشان هستند و به قدرت تکنیکشان افتخار می‌کنند.

همکاران ما در کارخانه شاوب‌لورنس دقیقاً میدانند چکار می‌باید انجام دهند و به نتیجهٔ کارشان اهمیت میدهند.

آنها تك تك اجزاء تلویزیونهائی را که میسازند آزمایش می‌کنند - تا مطمئن شوند تلویزیونی که بخانه شما میفرستند سالمترین وکاملترین تلویزیون است که ساخته شده. نه بخاطرزیبائی ظاهری بلکه بدلیل برتری فنی شاوب‌لورنس

اگر غیر از این بود شاوب لورنس هرگز چنین محبوبیتی بدست نمیآورد.

SCHAUB-LORENZ

192

درجلسه کنکور سراسری گفته شد:

سئوالات کنکور، درحدود معلومات متوسطه است

شیراز : قبلا اطلاع دادیم : وزارت علوم و آموزش عالی و وزارت آموزش و پرورش بمنظور راهنمائی دانش‌آموزان دبیرستانها برای شرکت در کنکور سراسری برنامه‌ای‌ترتیب داده که توسط متخصصین‌در جلساتی که تشکیل می‌گردد ، مساله‌شرکت در کنکورسراسری توجیه گردید ، تا دانش‌آموزان داوطلب کنکور با آمادگی و آگاهی بیشتر خود را برای شرکت در کنکور آماده نمایند.

بهمین منظور آقای دکتر رضویه یکی از اعضای گروه پنج نفری هیات اجرائی کنکور سراسری و رئیس دبیرستان دانشگاه پهلوی در یک جلسه سه ساعته‌کلیه موارد را تشریح کرد وبه سئوالات حاضران در جلسه پاسخ داد .

در این جلسه مسئولین‌آموزش و پرورش فارس ـ روسای‌نواحی آموزش و پرورش شیراز ، روسای دبیرستانهای سراسر استان و پانصد تن از دانش‌آموزان پسر و دختر دبیرستان های شیراز شرکت کردند.

ابتدا آقای‌دکتررضویه چگونگی توزیع دفترچه های راهنما ، ثبت‌نام و ارسال دفترچه ها را تشریح‌کرد ، تا روسای‌دبیرستانها دانش‌آموزان خود را بامقررات

آقای دکتر رضویه رئیس دبیرستان دانشگاه پهلوی شیراز

کنکور سراسری آشنا سازند و سپس طرز انتخاب رشته ، اوراق و پذیرش دانشجو در چگونگی‌نحوه‌سئوالات، تصحیح دانشگاهها را بیان کرد .

با وجودیکه آقای دکتر رضویه در اول جلسه اظهار داشت ، بحث درباره چگونگی شرکت در کنکور سراسری است ، مع‌الوصف چون سئوال دراین مورد زیاد بود آقای دکتر رضویه به پاره‌ای از سئوالات در این خصوص پاسخ داد .

سئوالاتی‌که بیش از همه قابل توجیه بود ، عبارتند از :

س : آیا ممکن است‌تقاضاها و یا دفترچه های ارسالی از طرف دانش‌آموزان دیرتر از موعد مقرر به مقصد برسد ویا اصلا نرسد .

ج : اصولا چون پاکتهابزرگتر از اندازه معمولی است وبرنگ مشخص می‌باشد و همچنین سفارشی است . چنانچه‌بموقع باداره پست تحویل گردد. در موعد مقرر خواهد رسید و تاکنون موردی پیش نیامده که دانش‌آموزی مراجعه کند ، و اظهار نماید مدارکش به‌هیات اجرائی نرسیده است .

س : برای هررشته چه اختیاراتی در نظر گرفته شده است که به موفقیت در کنکور کمک می‌کند .

ج : در مورد تعیین دانشجو برای دانشگاهی که از طریق کنکور سراسری دانشجومی‌پذیرد در غالب موارد مجموع نمرات در نظر گرفته میشود .

س : انتخاب رشته به چه صورت و چه موقع انجام می‌گیرد .

ج : انتخاب رشته بعد از انجام امتحان ششم متوسطه انجام می‌گیرد .

س : ضرائب ، معمولا چگونه معین می‌شود .

ج : کسانیکه دفترچه را مطالعه نمایند ، خواهند دید که در صفحه ٤ دفترچه‌ضرائب و آزمونها بطور کامل ذکرشده است .

س : اگر ما بجای ده‌رشته انتخابی فقط یک رشته مثلا پزشکی را ده مرتبه بنویسیم، شانس موفقیت بیشتری‌خواهیم داشت .

ج : شانس در اینجا مطرح نیست بلکه مجموع نمرات و میزان معلومات ضامن موفقیت است و شما چه هررشته را یکبار و چه ده بار بنویسید ، درصورتیکه از نظر مجموع نمرات محق ورود بدانشگاه‌باشید قبول خواهید شد . بنابراین یکمرتبه با ده مرتبه فرقی در اصل موضوع ندارد .

س : آیا وقت برای جواب به سئوالات باندازه کافی داده میشود .

ج : معمولا سئوالات در حدود معلومات دور متوسطه است و میزان سئوالات باوقتی که به آنها داده میشود، برابری می‌کند .

س : اگر وقت پاسخ به سئوالات نزدیک به تمام شدن است، بهتر نیست ، بقیه‌سئوالات را شانسی علامت بزنیم .

ج : بنظر من کار صحیحی نیست . زیرا اگر تصور کنید، سئوالات زیاد است ووقت‌پاسخ کم ، برای کلیه شرکت کنندگان این مساله وجود دارد و چون مجموع نمرات در نظر گرفته میشود ،بهمان اندازه که شما بسئوالات جواب داده‌ایددیگران هم بهمان اندازه جواب داده‌اند اگر شما بدون توجه بسئوالات علامت بزنید ، نمره منفی از امتیازاتی که در پاسخ صحیح به سئوالات بدست آورده‌اید . می‌کاهد و چه بسا موفقیت‌شما را بکلی منتفی نماید .

داشتن نمره بحد نصاب‌بعلت کثرت داوطلب و تعداد معینی که هردانشگاه در هررشته می‌خواهد موفق به راه یافتن بدانشگاه نمی‌شویم حد نصاب ، در نظر گرفته میشود یانه ؟

ج : وقتی شما در سطح حد نصاب و نمرات بالاتر امتیاز بیاورید در دیگر دانشگاهها و دیگر رشته های انتخابی شما که ده رشته است : و در رده انتخاب شوندگان برای دیگر رشته‌ها قرار خواهید گرفت.

س : اگر بعنوان مثال رشته پزشکی یکی از دانشگاهها به ۵۰ نفر داوطلب احتیاج داشته باشد و بعد از چهل و نه نفر انتخابی چند نفر بیک اندازه امتیاز آورده باشند ، چه کسی از بین این چند نفررا بعنوان نفر پنجاهم انتخاب می‌کنند .

ج : چنانچه چنین وضعی پیش بیاید و نفرات هم سطح از نظر مجموع نمرات باندازه‌ای باشد که به گنجایش دانشکده لطمه وارد نیاورند . تمام افراد هم‌سطح انتخاب میشوند . ولی من تا آنجائیکه اطلاع‌دارم‌چنین وضعی پیش نیامده که یکصد نفر هم‌سطح باشند. اگر بوده، دو یا سه نفر بوده که نظر به تسهیل در راه یافتن داوطلب به دانشگاه هردو سه نفر را پذیرفته‌اند .

س : آیا کسی که از نظر معدل و دیگر شرایط بتواند در دانشگاه پهلوی راه یابد، احتیاج به دادن کنکور دارد یانه ؟

ج : کسی که واجد شرائط بود ، هیچگونه کنکوری برای راه یافتن به دانشگاه پهلوی نخواهد داد .

س : در برگ درخواست ورود بدانشگاه پهلوی معدل خرداد راخواسته‌اند،منظورشان معدل سه ماهه سوم است یا معدل کلی .

ج : منظور معدل کل‌است.

س : اگر کسی درخواست‌را فرستاده باشد و در نوشتن معدل کل و معدل خرداداشتباه کرده‌باشد به‌درخواستش‌رسیدگی می‌شود .

ج : چون مدارک تحصیلی سالهای تحصیلی از اول تاپنجم ضمیمه است .

هیاتی که مامور بررسی‌برگ های درخواست است ، اشتباه شما را از نوشتن معدل ازروی مدارک ضمیمه تصحیح می‌کند و ضرری متوجه شما نخواهد شد . چون نوشته‌ها بامدارک مطابقت داده میشود .

س : اگر کسی در دوران تحصیل متوسطه یکسال ترک تحصیل داشته باشد میتواند بدانشگاه پهلوی درخواست‌ورود بدانشگاه بدهد .

ج : چون امکان بررسی این مساله که به چه علت ترک تحصیل و وقفه تحصیل‌داشته، بطور دقیق وجود ندارد ووقت زیادی می‌گیرد . قبول بفرمائید که باید یکسالا وقفه را بحساب مردود شده گذاشت .

وقتی کسی معدلش طوری باشد که بتواند در دانشگاه پهلوی پذیرفته شود ، مسلما دانش‌آموز خوبی است ویکسال وقفه را با شرکت در کنکوردیگر دانشگاهها جبران خواهد کرد و چون در دروس خود قوی بوده که معدل بحد نصاب‌دانشگاه پهلوی آورده در کنکور موفق خواهد شد .

س : منظور از معدل در درخواست‌دانشگاه پهلوی میانگین است یا معدل ثلث سوم .

ج : معدل سالیانه‌یعنی‌معدل هرسه ثلث ، و مقصود ازمعدل خرداد ، اینستکه خواسته‌اند تاکید کنند که نمره تجدیدی منظور نشود .

س : آیا رشته ها درجه بندی می‌شود ؟

ج: رشته ها درجه بندی نمیشود .

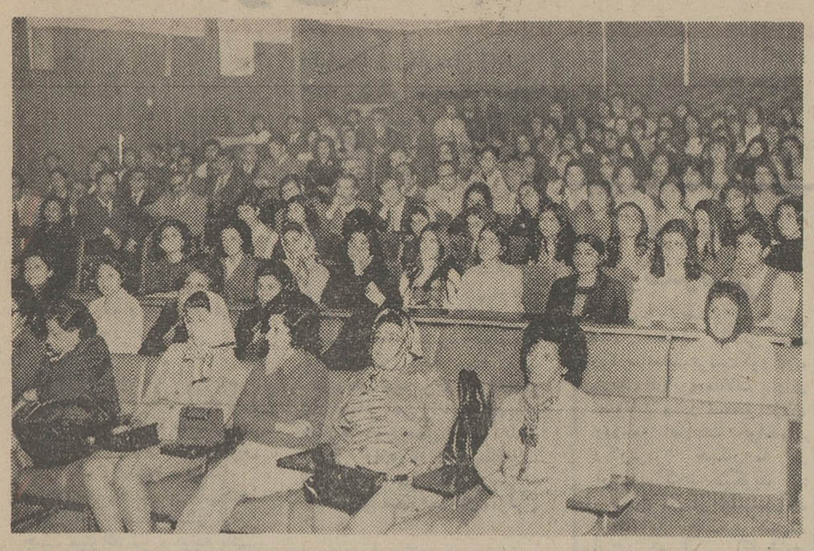

برای شرکت کنندگان در جلسه چگونگی شرکت در کنکور سراسری تشریح شد .

خبرهائی ازیزد

یزد : از طرف اداره کل‌اقتصاد یزد مبلغی معادل ۹ میلیون ریال جهت خرید قطعات یدکی و ماشین آلات مورد نیاز واحد های صنعتی فرمانداریکل یزد تامین اعتبار شده است .

ضمنا از طرف همین اداره‌کل پروانه تاسیس۵واحدمیز و صندلی و درب و پنجره سازی با سرمایه ۳ میلیون ریال و پروانه تاسیس یک واحدموزائیک سازی‌باسرمایه ۵ میلیون ریال صادر گردید .

★★★

● اخیرا آگهی واگذاری‌معدن نمک رستاق یزد منتشر گردید . تامتقاضیان طبق قرارداد در آگهی مزایده آن شرکت کنند.

★★★

● از طرف اداره کل اقتصاد یزد بااحداث‌یکواحد اجرماشینی بظرفیت ۱۵۰ هزار عدد در روز و همچنین احداث یکواحدتهیه جعبه مقوائی بظرفیت۵تن در روزموافقت شد .

★★★

● باتوجه اداره کل آموزش و پرورش یزد به تقاضای انجمن همکاری خانه و مدرسه دبیرستان دخترانه شاهدخت یزد ، از طرف این اداره کل نسبت به ساختمان سالن اجتماعات‌آن دبیرستان‌اقدام شد و کار ساختمان سالن شروع گردید .

حفر چاه

اردکان یزد:برای تامین‌آب آشامیدنی‌بخش خرانق‌یك‌حلقه چاه عمیق در قریه «ساغنه» حفر میشود .

۵ درصد از هزینه حفر چاه مذکور را اهالی محل و بقیه‌از محل کمك های بلاعوض‌تامین خواهد شد .

این اقدام به درخواست‌آقای تهرانیان بخشدار خرانق‌صورت گرفت .

نمایشگاه هنر گرافیك

اصفهان : از طرف ایالات‌متحده آمریکا یك نمایشگاه هنر گرافیك در تبلیغ بازرگانی ، درسالن‌انجمن ایران‌وآمریکای اصفهان ، افتتاح گردید .

نمایشگاه مذکور تاچند روز دیگر برای تماشای عموم مردم دایر خواهد بود .

تشکیل کلاس آموزشی درسمیرم

گوشه‌ای از کلاس آموزش در سمیرم ـ در عکس فرماندار سمیرم هنگام سخنرانی دیده می‌شود .

سمیرم: اولین کلاس‌آموزش‌عمران و نوسازی اداره کل تعاون وامور روستای‌های اصفهان برای‌آموزش دویست‌وبیست‌نفراز اعضای‌انجمن ده ، مدیران عامل وکدخدایان شهرستان سمیرم ، در سالن اجتماعات فرمانداری این‌شهرستان تشکیل گردید در مراسم گشایش این‌کلاس که آقای شمس‌فرماندار سمیرم ، روسای ادارات دولتی و کارشناسان اداره کل تعاون وامور روستاهاحضورداشتندابتدافرماندار سمیرم سخن گفت .

سپس آقای دانشی رئیس‌اداره سپاهیان و انجمن های ده اداره کل تعاون‌و امورروستاهای‌اصفهان طی مطالبی اظهار داشت درطول این‌کلاس مسائل مربوط به عمران نوسازی روستا ها، و ظائف انجمن های‌ده وشرکت تعاونی وکدخدایان مطرح خواهد شد.

آنگاه آقای مهندس نعمت‌اللهی به تفصیل‌درمورد برنامه‌های‌عمرانی و روستای شهرستان سمیرم‌صحبت کرد وکلاس کار خودرا آغاز نمود.

در کاشان، آجر روی آجر گذاشته نمیشود!

کاشان : با آغاز کار های ساختمانی درکاشان ، نرخ مصالح ساختمانی دراین شهر بطور سرسام‌اوری افزایش یافته واین امرباعث رکود کار های ساختمانی دراین‌شهر گردیده است . درحال حاضر قیمت اجر که قبلا هزاری ششصد و پنجاه ریال بود ، به دو برابر قیمت افزایش یافت.

و نرخ‌هرکیسه سیمان نیز که۸۵ ریال بود تا ۱۸۰ ریال بالا رفته است.

بقرار اطلاع عدم وجود شعبات ویژه توزیع مصالح ساختمانی در کاشان باعث‌بوجودآمدن بازارسیاه سیمان شده و عده‌ای از محتکرین سیمان ، که‌درفصل زمستان‌سیمان را با قیمت معمولی خریداری کرده و انبار کرده بودند ، اینک با استفاده کلان همان سیمان ها را باقیمت‌هر کیسه۱۸۰ ریال به مردم می‌فروشند .

گزارشی‌ازمتصدی‌دایره ساختمانی شهرداری بدستم رسید که بازگو کردن ان خالی از لطف نیست . وی‌در گزارش خود ذکر کرده‌بود.

شهرداری نمیتواند ،با قیمتهای کنونی سیمان‌که‌از قرار هر کیسه ۱۷۰ الی۱۸۰ریال بفروش‌میرسد، دست به‌تعمیرخیابانهای شهربزند. واصول خود شهرداری که ناظر به فروش مصالح ساختمانی است، نمیتواند برای‌سیمانی‌که ماه گذشته برای هر کیسه ان ۹۰ ریال سند صادر کرده ،اینک ۱۷۰ ریال‌سند بنویسد .و اگر هم بخواهد سیمان مورد نیاز خودرا به‌قیمت ثبت‌شده خریداری کند ، فروشندگان از عرضه ان خودداری می‌نمایند.

قرارداد

تفرش : قراردادجدول‌بندی و خیابان کشی تفرش بین شهرداری‌وشرکت مربوطه‌منعقد شد و شرکت کار خود راآغاز کرد .

نماینده مردم در آباده

آباده : آقای دکتر نجیمی‌نماینده مردم آباده در مجلس شورای‌ملی وارد این شهر شد و پس ازبازدید از شهر و نقاط تابعه ومذاکرات لازم با روسا و اعضاء انجمن‌های شهرستان و شهر و اولیاء امور به‌تهران مراجعت کرد .

درشهرضا، شیراز، کمیجان وجهرم :

۱۰ نفر کشته ومجروح شدند

شهرضا : یك اتوبوس با ۳۵نفر سرنشین در ۳۵ کیلومتری جاده شهرضا ـ اصفهان واژگون شد و کلیه سرنشینان آن جان سالم بدر بردند .

دراین‌حادثه فقط یکنفر ازسرنشینان‌اتوبوس بنام عباس جورکش ۵۰ ساله مجروح گردید .

اتوبوس به‌شماره ۷٤٦۲۹ ـ تهران بود و رانندگی آن را شخصی بنام سیدمصطفی حسینی فرزند ابراهیم بعهده داشت .

جریان این حادثه از طریق پاسگاه مرکزی ژاندارمری شهرضا تحت رسیدگی قرارگرفت .

مرك پسر بچه

شیراز : کامیون کمپرسی شماره ۱۲٦۱۲ـ شیراز کودك شش‌ساله‌ای بنام شهرام چابکی را زیرگرفت و کشت .

کامیون راشخصی بنام حاجی‌خان هدایت میکرد که‌توسط ماموران انتظامی دستگیر شدو به‌دادسرا اعزام گردید . حادثه در جاده آرامگاه سعدی اتفاق افتاد .

زیرآوار ماند

کمیجان : درقریه«میلاجرد» کمیجان‌شخصی بنام شعبانعلی معروفی فرزند عبدالله بر اثر خراب شدن خانه‌اش زیر آوار ماندو جانسپرد .

جسد شعبانعلی پس‌از انجام تشریفات‌قانونی دفن گردید .

قیصر غرق شد

شیراز : مرد سی‌ساله‌ای بنام قیصر شکوهی که‌برای آب‌تنی به‌رودخانه «کر» رفته‌بود ، بعلت عدم آشنائی به فن شنا غرق شد .

جنازه این مرد هنوز پیدا نشده و ماموران در جستجوی جسد هستند .

۵ نفر مجروح

شیراز : اتومبیل جیپ شماره ۱۷۸۲٤ ـشیراز برانندگی ابراهیم جهانگیری که از فیروز آباد عازم شیراز بود،در پنج کیلو متری «کوار»واژگون شد و پنج تن ازسرنشینان آن مجروح شدند .

مجروحین : عبدالحسین عشقی ، سپهدار عشقی ، ذوالفقار ابوالحسن ،رضاکیفرگرو وطن‌عسگری‌پور نام دارند .

این‌عده در بیمارستان سعدی‌شیراز بستری هستند و حال دونفر از آنها رضایتبخش نیست .

خفه شد

جهرم : جوانی بنام احمد اصراری که برای تفریح به کنار رودخانه «فراقاچ» رفته‌بود ، بر اثر گرما هوس‌آب‌تنی کرد اما چون به‌شنا آشنائی نداشت در رودخانه غرق شد . جسد احمد که ۱٤ سال داشت پس از انجام تشریفات قانونی دفن گردید.

سکته کرد و مرد

بهبهان : بدنبال خبری که در مورد مرك محمد حسین انصافی در بهبهان در روزنامه اطلاعات چاپ شد ، پزشکان بعد از معاینه جسد باین نتیجه رسیدند که مرك وی بعلت سکته مغزی بوده و شایعاتی که قبلا در مورد خودکشی او بین مردم محلة وجود داشت صحت ندارد .

حراج اموال هتل

شیراز ـ از دیروز اثاثه و اموال‌هتل‌معروف شیراز (پارك سعدی) که ساختمان آن بمرکز آموزش دختران سپاه بهداشت اختصاص یافته است بمعرض حراج گذاشته شد . این هتل یکی‌اززیباترین هتل های ایران بود و بیست سال بفعالیت خود ادامه‌دادو طی این‌مدت‌هزاران میهمانی‌رسمی و مجالس تودیع و معارفه در آن ترتیب‌یافت.

وقتی زن ۹۰ ساله هوس اسب سواری میکند!

اهالی «ناغان» بختیاری‌طبق‌یك سنت،همه ساله در یکی از روزهای بهار در میدان ده جمع میشوندو جوان ترها به اسب سواری می پردازند دراین مراسم هرجوانی‌که بهتراسب سواری کند مورد تشویق اهالی واقع میشود.

امسال نیز این مراسم بطرز جالبی در میدان ده ناغان برگزار شد وطی ان یک پیرزن ۹۰ ساله که‌هوس‌اسب‌سواری‌کرده‌بود،بجای اسب سوار قاطر شد، ولی بعلت سقوط از قاطر بسختی مجروح گردید !

این پیرزن مشهدی‌فاطمه نام دارد،او در میان‌تماشاچیان‌ایستاده بود و به اسب سواری جوانان‌ده نگاه میکرد فاطمه که از دیدن‌اسب سواری به هیجان امده بودبه‌یاد دوران جوانی از پسرش خواست تااوراسوار اسب کند و درمسابقه اسب سواری شرکت دهد ! چون اسب‌حاضرنبودپسر مشهدی‌فاطمه، مادرش‌را سوار قاطر کرداما هنوز مشهدی فاطمه درست روی قاطر قرار نگرفته بود که قاطر شروع به جفتك زدن کرد وپیرزن رانقش بر زمین نمود!

مشهدی فاطمه که به سختی مجروح شده بود وسیله سپاهی بهداشت محل تحت درمان قرار گرفت وقسم خورد که دیگر هوس اسب سواری نکند!

شهرکردـ خبرنگار سیار اطلاعات

سپاهی‌بهداشت محل‌سرگرم پانسمان مشهدی‌فاطمه‌است

بجرم شکستن یک پا

مردی ٦ ماه زندانی کشید !

شیراز :شخصی بنام سپهدار پیراسته که شش ماه قبل دریک نزاع دستجمعی باچاق یک پای مردی بنام محمد کاظم حیدری را شکسته بود.

در دادگاه عالی جنائی استان فارس محاکمه شد و به شش ماه زندان محکوم گردید.

متهم طی این مدت در زندان‌بسر میبرد و منتظر محاکمه بود.

پس از اینکه حکم دادگاه را به متهم ابلاغ کردند ، داد وبیدامراه انداخت و گفت : من بی‌گناهم،بمن بیجا کیفر دیگری‌را نیز در زندان بمانم.

در این موقع‌منشی دادگاه خطاب به متهم گفت:

ـ توآزادی بمخانه‌ات‌برمی‌گردی!

وی افزود : چون تو شش ماه در زندان بوده‌ای آزاد هستی .

متهم در حالیکه بشکن میزدسالن دادگاه را ترک کرد.

کشف ۲ شیره کشخانه

شیراز : در شیراز دوشیره کشخانه کشف شد و سه‌نفر بجرم دائر کردن این شیره‌کشخانه‌ها دستگیر شدند.

یکی از این دوشیره‌کشخانه متعلق به شخصی بنام‌حسن ارشاد بود که از وی ۲۵ گرم شیره، ٦۵گرم مخلوط انسی و شیره بدست آمد.

شیره‌کشخانه دیگر را دونفر باسامی جواد بیداری و رضاسرخابی دائر کرده بودند که از آنها نیز ٤۵ گرم شیره و یکدستگاه نگاری کشف شد.

برای اعضای این خانواده :

«فروردین» ماه شوم است!

در زندگی گاه حوادث شگفت‌آوری روی میدهد که انسان را به نیروی ماوراءالطبیعه معتقدتر میسازد.

هفت سال پیش درست در روز سوم فروردین ماه برادر جوانی بنام رضا از اهالی اهواز طی یک حادثه رانندگی در جاده شمال کشور جان خود را ازدست داد و مرگ او خانواده‌اش را داغدار کرد.

همانطور که همه مرگ‌ها فراموش میشود، گذشت زمان مرگ برادر رضا را از یادها برد تا اینکه سوم فروردین ماه امسال نیز درست هفت سال بعد از آن حادثه ، خواهر رضا در یک تصادف رانندگی درراه خوزستان کشته شد و یک بار دیگر خانواده‌اش‌رادچار غم و اندوه کرد.

شگفت‌آنکه درست هفت سال قبل از کشته‌شدن برادر رضا نیز یکی دیگر از افراد این خانواده درروز سوم فروردین براثر حادثه رانندگی کشته شده بود.

رضا معتقد است که مدارزندگی افراد خانواده‌اش روی هفت سال میگردد وبه‌این ترتیب روز سوم فروردین ماه هفت سال دیگر افراد خانواده‌اش باید منتظرحادثه باشند !

اهواز- خبرنگار اطلاعات

کشف تریاك

مرودشت فارس : وسیله‌سرکار استوار پیرکاری رئیس پاسگاه ژاندارمری مرودشت فارس از شیره‌کشخانه‌ای یکدستگاه نگاری مقداری سوخته و شیره تریاک کشف شد و ۲ نفر از ساکنان شیره‌کشخانه نیز بنام های‌مرتضی شفیعی‌وحسین پوریوسفی دستگیر وهمراه اموال مکشوفه بدادسرای شیراز اعزام گردیدند.

کشته شد

کمیجان : موتورسیکلت سواری بنام‌غلامرضافرزند هاشمعلی‌هنگامی که‌با سرعت زیاد در یکی از کوچه های‌قریه«نامررین» کمیجان حرکت میکرد با دیواری تصادف کرد و براثرشدت‌جراحات وارده‌درگذشت مقتول ٤۵ سال داشت و جنازه‌اش پس ازانجام تشریفات قانونی دفن شد.

هوس موتورسواری

۲ جوان را دچار حادثه کرد !

اردکان یزد : فاضل سیفی و احمد شیری دوتن از جوانان‌قریه «احمدآباد» واقع در ۳ کیلومتری اردکان یزد که تازه از کارروزانه فارغ شده بودند عازم خانه‌شدند. بین راه به پیرمردی بنام«سعید» که موتورسیکلت وی خاموش شده‌بود رسیدند ، سعید از آنهاخواست تا موتورسیکلت او را روشن کنند اما فاضل واحمد پس از روشن کردن موتورسیکلت بدون اجازه سعید سوار آن شدند و به موتور سواری پرداختند.

آنها در حالیکه باسرعت درجاده حرکت میکردند،با اتومبیل سواری شماره ۱۷۹۷۲ ـ تهران الف که رانندگی آنراشخصی بنام ذبیح‌الله عرب بعهده داشت تصادف کردند وبشدت مجروح شدند .

مجروحین به بیمارستان شیرو خورشید سرخ اردکان انتقال‌یافتند ولی چون حالشان وخیم بود و پزشک جراح‌درمحل وجودنداشت برای درمان به یزد منتقل شدند.

نانوای متخلف بدادگاه معرفی شد

اردکان‌یزد: در بازدیدی که آقای عباس هوشمند مسئول شهرستان اردکان از خبازیهای این شهر بعمل آورد از یك مغازه نانوائی مقدار ۲۰ کیلو جوش شیرین کشف کرد و نانوای مذکور راهمراه باجوش شیرین بدادگاه کیفر گران فروشان معرفی نمود .

نانوای مذکور برای مرغوب نشان دادن‌نان. ازجوش‌شیرین استفاده می کرد .

ازمذاکرات اعضای هیات مشورتی روزنامه اطلاعات

به کشاورزان اهرم کمک کنید

امسال وضع بارندگی در اهرم خوب نبود و بهمین علت محصول قابل توجهی عاید کشاورزان نخواهد شد .

جادارد مقامات مسئول به‌زارعین اهرم کمک نمایند تا آنها امسال نیز بتوانند گاوم خود را از آب بیرون بکشند و از خشکسالی‌نجات یابند .

این مطلب را آقای حاج شیخ داود ماخوری رئیس هیات مشورتی روزنامه اطلاعات در جلسه اخیر این هیات بیان داشت .

آقای ماخوری همچنین‌بوضع دارو و درمان در بخش اهرم اشاره کرد و گفت : درمانگاه اهرم با کمبود دارو مواجه است و بهمین علت اهالی از نظر دارو ودرمان در مضیقه‌اند .خوبست مقامات‌مسئول دراین باره هم فکری کنند .

کمبود آب

پس از آن آقای منفرد عضوهیات مشورتی ، موضوع کمبود آب را مطرح کرد و اظهار داشت :

آب مورد نیاز کشاورزان آنقدر کم است که قابل ذکر نیست وهرچه به فصل تابستان نزدیک میشویم از میزان آب زراعی اهرم کاسته میشود .

آقای حاج شیخ داود ماخوری گفت :

هیچ کاری بدون سرمایه گذاری امکان پذیر نیست ، کشاورزی هم نیاز به سرمایه دارد ، اما کشاورزان بخش اهرم نه تنها سرمایه چندانی ندارند بلکه خشکسالی‌هم‌مزید بر علت شده است .

وی افزود : اراضی اهرم برای کشاورزی استعداد فراوان دارند و آب های زیر زمینی هم بحد وفور در این منطقه یافت میشود ، فقط مشکل حفر چاه و استفاده از آب های زیر زمینی است که اگر مقامات مسئول در این باره اقدام کنندمشکل کمبودآب دراهرم‌برطرف‌خواهدشد

آقای محمد قدرتیان یکی‌دیگر از اعضای هیات‌گفته های آقای‌ماخوری را تائید کردوآقای ملك نژادسخنران دیگر جلسه گفت :

در این خشکسالی علاوه بر ـ اینکه کمکی به کشاورزان اهرم‌نشده بلکه کشاورزان هر سال مبلغی نیز باید بعنوان حق سکوت بپردازند.

پرداخت حقابه از یکطرف وحق سکوت از طرف دیگر زارعین را سخت در مضیقه قرار داده است .

در اهرم شعبه بانک کشاورزی وجود ندارد و کشاورزان اهرم هر وقت به شعبه بانک کشاورزی‌بوشهر مراجعه میکنند تا دام بگیرند ، به آنها جواب داده میشود که چون اهرم دارای شرکت تعاونی روستائی است به زارعین این بخش وام داده نمیشود !

شرکت تعاونی اهرم نیز به این علت که سرمایه ندارد از پرداخت وام به کشاورزان خودداری میکند و اینهم مشکلی دیگر شده است برای کشاورزان اهرم !

آقای احمد سلیمانی ضمن‌اشاره به موقعیت اهرم گفت : بخش اهرم نزدیکترین بخش به شهرستان‌بوشهر است اما از بسیاری تاسیسات‌اداری و ملی از جمله بانک ، اداره ثبت، دخانیات و دارائی محروم میباشد.

از راست به چپ آقایان : احمد سلیمانی ، عبدالرضامنفرد، محمدعلی ملك‌نژاد و محمد قدرتیان

آقای حاج شیخ داود ماخوری اظهار داشت : برای احداث شعبه بانک ملی در اهرم قطعه زمینی خریداری شده‌وبزودی کار ساختمانی آن آغاز خواهد شد .

آقای قدرتیان گفت : در آمد کشاورزان اهرم بمراتب از هزینه هائی که بدان تعلق میگیرد کمتر است .

خوبست مقامات مربوطه در آمد و هزینه زارعین را سنجیده وسپس در مورد حقابه و حق سکوت تصمیم بگیرند.

دوره هدایت مربیان

آقای حاج شیخ داود ملخوری

اصفهان : دوره مقدماتی‌ـ هدایت‌مربیان پیشاهنگی بخش مبارکه از نمایندگی های تابع اداره آموزش و پرورش ناحیه ۳ در محل نمایندگی گشایش یافت و طی مراسمی که برگزار گردیدمربیان دوره‌ی کارآموزی خود را در جهت تعلیمات پیشاهنگی‌روستائی آغازکردند.

بندر بوشهر «۲» تهران «۰»

بندربوشهر : در مسابقه فوتبالی که بین تیم های‌فوتبال ناحیه ۱۳ آموزش و پرورش تهران و منتخب دبیرستانهای بندربوشهر در محل استادیوم ورزشی این شهر برگزارشد، تیم بوشهر با نتیجه ۲ بر صفر بر تهران پیروز شد .

در پایان‌مسابقه آقای‌استرآبادی معاون اداره کل آموزش و پرورش بندر بوشهر و بنادرو جزایر خلیج‌فارس کاپ‌پیروزی در نفت را به برنده مسابقه تسلیم کرد .

جلسه شورای شهرستان اردستان

اردستان : جلسه شورای شهرستان اردستان با حضور آقای دلوی فرماندار این شهر تشکیل شد .

این جلسه که در آن گروهی از روسای ادارات دولتی نیز حضور داشتند ، در مورد اسفالت جاده اردستان ـ نائین و زواره ـ اردستان و اعزام اکیپ سیار راهنمائی و رانندگی به اردستان بحث و تبادل نظر بعمل آمد و تصمیم مقتضی تخاذ گردید .

قهرمانان دوو میدانی اصفهان به شوروی می‌روند

اصفهان : از طرف فدراسیون دو و میدانی کشور از شهلا صفوی ، زهرا حسینی، ناهید آچاک و اعظم صناعی دعوت شد ، تا جهت اعزام بکشور شوروی در اردیبهشت ماه سال جاری خود را بفدراسیون دو و میدانی کشور معرفی کنند .

دیدار ازخانه فرهنك شیراز

شیراز : والاگهر بهمن‌پهلوی فرزند والاحضرت شاهپورغلامرضا پهلوی باتفاق آقای پیروز استاندار فارس از خانه فرهنك شماره‌یك شیراز وابسته باداره‌کل فرهنك و هنر فارس دیدن کردند .

در این‌بازدید آقای کجوری مدیرکل فرهنك‌وهنراستان فارس و مقامات این‌اداره نیز حضور داشتند .

موهبت تلفنی!

تلفن سه بار بوق زد ، از آنطرف‌مردی گوشی را برداشت.
گفتم : الو
مرد با صدای خشن و باگستاخی گفت : خودتی!
ـ الو
ـ گفتم خودتی !
ـ یعنی چه ؟ آقا منکه باشما شوخی ندارم.
ـهمونی که گفتم و باز هم میگم خودتی !!
ـ ببخشید آقا شما بلد نیستید مودب حرف بزنید ؟
ـ بازم خودتی عمو !
... و بعد قهقه خنده و گوشی را گذاشت روی تلفن . از ناراحتی داشتم کلافه‌میشدم .مگراین مردنمیتوانست بگوید اشتباه گرفته‌ای ؟

ناچار بودم دوباره شماره مورد نظر را بگیرم و دقت کنم که این‌بار شماره درست باشد ... آخرین شماره را کمگرفتم قبل از آنکه بتوانم بگویم الو زنی که بسیار عصبانی بود باتندی اظهار داشت :

ـ مرد حسابی خجالت داره مگه تو خوارمادر نداری چرا مزاحم میشی آدم که‌اینقدر بی‌چشم‌ورو نمیشه .لعنت به کسی که این تلفن‌رو اختراع کرد !

ـ ببخشید خانم من نه‌مزاحم هستم و نه‌قصد مزاحمت دارم بلکه میخواستم ...

ـ خوبه خوبه دیگه حالا خودشو به‌موش مردگی میزنه . خوبه بری سراغ خوارمادرت و مواظبشون بشی نه که...

ـ ببخشید من میخواستم با بیمارستان ...

ـ ایشالا که نعشتو ببرن قبرستون بی‌پدر ومادر!

گوشی را محکم کوبید روی تلفن . چه میتوانستم بکنم ؟ امروز بد آورده‌ام از صبح تاحالا چندمین بار است که باین حال وروز میافتم . یادم افتاد که وقتی ازخانه بیرون میرفتم گدای گردن‌کلفتی جلوم سبز شد و پول خواست . هرچه گفتم پول خرد ندارم بخرجش نرفت منهم راهم را کشیدم و رفتم او همبی‌انصافی نکرد وسه چهارتا از آن فحشهای تروتمیز وپاستوریزه بجان حقیر نثار کرد ! لابد امروز روز فحش خوران بنده است . از شدت ناراحتی خنده‌ام گرفت ولی بایستی به بیمارستان تلفن میکردم و حال زنم را می‌پرسیدم . باترس ولرز دوباره انگشتم را درغربیلک تلفن گرداندم و شماره بیمارستان را گرفتم. از آن‌سوی تلفن خانمی گوشی را برداشت و گفت:

ـ بفرمائید
ـ ببخشید خانم بیمارستان .... اونجاست؟
ـ بله بفرمائید چه کار داشتید؟
ـ من ... هستم میخواستم باخانمم که‌دراطاق شماره ۱۸ بستری است صحبت کنم .
ـ گوشی ...

برای چند لحظه منتظر ماندم شاید تلفن را به اطاق زنم وصل‌کنند و ازاحوال اوباخبر شوم انتظارم طولانی‌شد . گوشی را در گوشم فشار دادم . خانم تلفن‌چی داشت با آقائی صحبت میکرد که اسمش جواد بود وخیلی صمیمانه وعاشقانه با او گفتگو میکرد . دوسه بار داد زدم الو . الو اما خانم آنقدر در عوالم عاشقانه وصمیمانه غرق بودند که‌فریاد مرا از داخل گوشی تلفن‌که دم دستش بود نشنید . باز فریاد زدم: الو ... الو.. اینبار گوشی را برداشت و گفت:

ـ آقا چه‌تونه منکه گفتم گوشی خدمتتون مگه سرآوردین. شماکه تاب تحمل دوری سرکار خانمتونو نداشتین چرا آوردینش بیمارستان .کمی صبر کنید با همسر عزیزتون صحبت میکنید.

ـولی خانم تصور نمیکنم این‌طرز صحبت کردن در حد یک تلفن‌چی باشد شما موظف هستید که ...

توی گوشی با چنان غیظی فریادزد:
ـ خفه ، خفه !!

که قبل از هر عکس‌العملی احساس کردم واقعا خفه میشوم وخانم تلفنچی هم بدون آنکه مراعات حال مرا بکند ارتباط را قطع کرد . از زور حرص داشتم میترکیدم . از همکارم یک سیگار گرفتم و ناشیانه دودش کردم و به سختی به سرفه افتادم همکارم با خونسردی گفت:

ـ تو چرا حرص میخوری . به رئیس بیمارستان تلفن کن و ماجرا را به او بگو ...

ـ ای‌بابا هزار تا فحش‌آب نکشیده و دست اول ازهرکس وناکس‌شنیدم تا توستم شماره بیمارستان را بگیرم میخوای باز...

ـ خب چاره چیه. اگه ناراحتی خودت برو بیمارستان .

ـ حالا که‌وقت ملاقات نیست باید تا فردا صبح ساعت ده صبر کنم .

دوستم گفت پس یکبار دیگه به‌بیمارستان تلفن بزن.

اینهم پیشنهاد بدی نبود . گوشی را برداشتم و شماره بیمارستان را گرفتم .

این‌بار میخواستم بارئیس بیمارستان صحبت بکنم . چندین بار زنگ زد سرانجام صدای خواب‌آلودی از آن طرف گفت:

ـ الو .... الو ...
ـ الو ؟
ـ به ... له..
ـ کجاست آقا؟
ـ آخه چرا مزاحم میشی چرا نمیذاری آسوده بخوابیم ای‌که لعنت بر هرچی مردم‌آزاره!.
ـ آقا معذرت میخوام من ...
ـ معذرت سر تو بخوره !

بعد گوشی را گذاشت . منهم گوشی را گذاشتم . من و همکارم زل‌زل بهم نگاه میکردیم آخرش همکارم لپ‌هایش رابرباد کرد و توهوا فوت کردبعد سیگار و فندکش‌را ازروی میز برداشت و گفت :

ـ راه بیفت بریم بیمارستان .

بعد اشاره‌ای به تلفن کرد وادامه داد:

ـ ما که از این امامزاده معجزه‌ای ندیدیم . هنوز ما نمیدونیم که پشت تلفن چطور باید حرف بزنیم واصلا تلفن بچه درد میخوره ؟!

راه بیفت ...

حرفی نداشتم که جوابش را بدهم درحالیکه مثل برج‌زهر مار شده بودم از دفتر کارم بیرون آمدیم .تلفن اطاقم زنگ زد. با عجله برگشتم وگوشی را برداشتم ، صدای نتراشیده‌ای گفت:

ـ با کی کار داشتین ؟
ـ تو کی هستی ؟
ـ میگم تو کی هستی ؟
ـ اینجا دفتر ساختمانی است.
ـ چرا جواب منو نمیدی میگم تو کی هستی؟
ـ قربانت برم چه فرق میکنه که من کی هستم شما بفرمائید باکی‌کار دارید اگه اینجا باشه من‌بهش اطلاع میدم تابیاد صحبت کنه .
ـ عجب خری هستی ! ماروباش که باچه بزمجه‌ای صحبت میکنیم . یارو اسم خودشم نمیدونه.
ـ آقاجان من رسولم .
ـ آخرش چونت بالا اومد . نه خره من بااحمد کار دارم.
ـ تشکر میکنم.
ـ بی‌خود میکنی .

ارتباط قطع میشود و من ناتوانتر از پیش بسوی در راه میافتم دراین فکرم که چه کسی باید باین مردم طرز تلفن کردن ومورد استفاده تلفن را یادبدهد. تاکی باید این رویه‌ادامه یابد؟

اهواز ـ خبرنگار اطلاعات

تلویزیون شهاب هیتاچی
نماینده فروش : اهواز ـ فروشگاه‌رسولی،تلفن ۲۴۰۸۰
تعمیرگاه مجاز ـ تلفن ۲۴۰۹۲

تلویزیون

برنامه های‌تلویزیون ملی‌ایران
جمعه ۳۱ر۱ر۵۲
۱۰ر۴۵ ـ فیلیپر
۱۱ر۱۰ ـ کارگاه موسیقی
۱۱ر۳۰ ـ فوتبال‌جام‌باشگاههای انگلستان
۱۲ر۵۵ ـ مسابقه جایزه‌بزرگ
۱ر۲۰ ـ بشقاب پرنده
۲ر۰۵ ـ موسیقی‌محلی‌شیرازی
۲ر۳۰ ـ اخبار
۲ر۵۵ ـ فیلم سینمائی
۴ر۲۰ ـ مجله ورزشی
۴ر۳۰ـ پخش مستقیم فوتبال جوانان آسیا
۵ ـ واریته
۶ر۱۰ ـ تامی
۶ر۵۰ ـ مسابقه هفته
۷ر۱۵ ـ واریته
۷ر۳۵ ـ پزشك محله
۸ر۳۰ ـ اخبار
۸ر۵۵ ـ ناسیونال شو
۹ر۵۰ ـ جستجو

شنبه ۱ر۲ر۵۲
۱۲ ـ برنامه کودکان
۱۲ر۳۰ ـ موسیقی ایرانی
۱ ـ مسابقه فوتبال
۲ر۳۰ ـ اخبار
۲ر۵۰ ـ بیقرار
۳ر۴۰ ـ تئاتر
۴ ـ پخش مستقیم فوتبال
۶ر۲۵ ـ روستائیان
۶ر۵۱ ـ مریخی محبوب من
۷ر۲۰ ـ شهر آفتاب
۷ر۵۰ ـ دنیای یکزن
۸ر۳۰ ـ اخبار
۸ر۵۵ ـ فراری
۹ر۴۵ ـ آدم‌و حوا
۱۰ر۴۰ ـ موسیقی ایرانی
۱۱ر۱۰ ـ بیست‌و چهار ساعت

نامرغوبی نان‌شیراز

شیراز- در جلسه دیشب انجمن شهر شیراز ، گرانی‌و نامرغوبی نان،دراین شهر موضوع اصلی‌بحث‌نمایندگان بود .

سیدداود بینش نماینده کارگران که در این جلسه حضورداشت،طی‌سخنانی گفت: کارگران خبازی‌شیرازنامه‌ای نوشته‌اند ویادآور شده‌اند کارفرمایان نانوائی آنها را مجبور می کنند که مقدار خمیررا برای هردانه نان کم بگیرند !

وی‌افزود کارگران‌همچنین گفته‌اند ،باین ترتیب ما به مردم کم می‌فروشیم‌ونزدخود شرمنده‌ایم، از طرفی زیاد بودن کار موجب‌می‌شود که نان‌مرغوب تحویل ندهیم .

نماینده کارگران افزود: ۱۰سال قبل شیراز ۲۰۷ نانوائی‌داشت‌واکنون نیزهمین تعدادنانوائی‌دارد وبنابراین باتوجه به افزایش جمعیت نانوائیها نمی توانند نان را خوب‌بپزندودراختیار مردم‌قرار دهند و نان بصورت پلاستیك درمی آید !

آقای عماد طباطبائی نایب رئیس‌انجمن گفت : چند روز قبل‌درداد گستری نانی بمن نشان‌دادند و گفتند از صدقه سر نمایندگان‌انجمن شهرما بایدازاین نانها بخوریم !

دراین جلسه تصمیمات سریعی‌برای بهبود وضع نان شیراز اتخاذ شد .

تشکیل سمینارمسئولان بهداری استان اصفهان

اصفهان ـ سمینار مسئولان اجرائی ادارات بهداری شهرستان های تابع اصفهان در این شهر گشایش یافت .

هنگام گشایش این سمینار مدیر کل بهداری استان‌اصفهان هدف از تشکیل سمینار را که بررسی مسائل مختلف‌بهداشتی در زمینه های بهداشت‌و تنظیم خانواده ، بهداشت مادر و کودک ، بهداشت محیط و مبارزه با بیماری های واگیر است یادآور شد و اظهار امیدواری کرد با تشکیل‌کلاس های کوتاه مدت و با ایجاد واحد های بهداشتی در سطح استان اصفهان اقدامات موثری در پیشبرد بهداشت عمومی معمول گردد . جلسات این سمینار دو روز تشکیل خواهد شد .

نمایندگان در مرکز توپخانه

اصفهان : ۲۰ تن‌ازنمایندگان مجلسین سنا و شورای ملی همراه تیمسار سپهبد کاتوزیان معاون پارلمانی وزارت جنگ با هواپیما وارد اصفهان شدند و مورد استقبال تیمسار سرلشکر برومند فرمانده و گروهی از افسران ارشد مرکز توپخانه و پادگان اصفهان قرار گرفتند، نمایندگان دو مجلس ازبخشهای گوناگون مرکز توپخانه دیدن کردند .

سمپوزیوم بیوشیمی وتغذیه دراصفهان

اصفهان : چهارمین سمپوزیوم بیوشیمی و تغذیه باهمکاری دانشگاه اصفهان ، انجمن بیوشیمی ایران و انستیتوی‌خواربار و تغذیه ایران ، درباره مسائل تغذیه ، پروتئین و آنزیم ، ویتادین، هورمون ، شیمی کلینیکی و بخشهای آزاد ، در تالار پهلوی و تالار سمینار پزشکی دانشگاه اصفهان آغاز شد .

قرار بود وزیر علوم وآموزش عالی در سمپوزیوم شرکت کند، که شرکت وی بعلت نقص فنی هواپیما بتاخیر افتاد .

جلسه کمیته اجرائی پیشاهنگی ناحیه ۳ اصفهان

اصفهان : جلسه کمیته اجرائی سرپرستان مراحل‌پیشاهنگی ناحیه ۳ اصفهان با حضور رئیس اداره آموزش و پرورش و نایب رئیس شورای پیشاهنگی استان ، در سالن پیشاهنگی این ناحیه تشکیل شد .

در این جلسه‌کارهای انجام شده در سال ۵۱ موردارزشیابی قرار گرفت و طرحها و برنامه های سال ۵۲ و گسترش وپیشرفت کارپیشاهنگی در این سال مطرح گردید و برای اجرای آنها تصمیماتی اتخاذ شد .

فروشگاه جهان پوشاك
به‌خانم‌ها و آقایان شیکپوش توصیه‌میکند که از پوشاك بهاره این فروشگاه دیدن‌فرمایند.
اهواز ـ خیابان پهلوی ـ پاساژ جزایری ـ فروشگاه جهان‌پوشاك ـ شهریار جعفری

شرکت ملی نفت ایران

بدینوسیله از داوطلبان زیر که در روز ۱۸ر۱۲ر۵۱ در برابر احتیاجات کارگری پالایشگاه شیراز در امتحانات کتبی شرکت نموده و قبول شده‌اند دعوت می نماید که در روز های تعیین‌شده، صبح‌ها از ساعت ۸الی ۱۱ و بعدازظهر ها از ساعت ۱الی ٤ جهت انجام مصاحبه حضوری به آدرس شیراز خیابان دروازه قرآن روبروی پارك سعدی اداره پخش شرکت ملی نفت ایران مراجعه نمایند .

یکشنبه ۲ر۲ر۵۲ صبح
کاظم حسین‌نژاد شیرازی ، امین نظری ، حسین آذرخش ، رسول یاری‌پور ، عباس خوش‌پرور ، محمد رضا تمیزی ،احسان عفیفی ، محمد رضا ستارشمس‌آبادی ، پرویز اسدالهی ، حسنعلی مهرانی ، سید حیدرانواری ، محمود هاشمی ، کیخسرو صفری، محمد رعیت‌زاد ، صمدچترساز ، عباس مصیب‌زاده ، اصغرخواجه، محمدرضا طهماسب پور.

یکشنبه ۲ر۲ر۵۲ بعداز ظهر
جعفر دانشمند ، قدرت‌اله خدادادی ، اکبر قناعت پیشه ،اسحق شیرازی ،عزیزاله زاهدی ، حسین قفائی ، اکبر بی کس ، بمانعلی صادقی ، غلامعباس خوشا ، اسکندر آشوری ، رحیم نجاتی ، عبدالمجید جوانمردی ، محمد ابراهیم حق‌جو ، مسعود طاهر پور پشتکوهی ، محمود سلیمی ، غلامرضا رستمی ، محمد حسن سمیعانی ، محمد رضا گرامی‌پور .

دوشنبه ۳ر۲ر۵۲ صبح
کاکاقلی شیرداغی ، سید محمد علی موسوی ، دایخ‌عساکر، منوچهر زینتی ،ابراهیم کیانی ، غلامرضا اسلامی‌زاده ، احمد سیاهی دشتی ، یحیی گزن ، محمد حسن قاسمی ، رسول موذنی، نصراله امیری ، اصغر رضازاده ، عبدالرسول اسدسگابی ،محمد تمیز کار ، اصغر فخرزارع ، فرهمندیحیائی، فریبرز نشانی‌ممسنی، ایاز رمضان‌پور

دوشنبه ۳ر۲ر۵۲ بعدازظهر
علی اصغرمینا ، صفر افشاری، قاسم تاج‌پیکر، حسام‌داریوش، بهزاد کوزاد، کریم عبدشریفی آزاد ، منصور ابراهیم‌پور ، ناصر طیبی خرمی ، عباسقلی نداف پورقلعه ، کرامت‌اله حسینی میمندی، احمد خردسود ، مظفر خانی قلاکی ، فضل‌اله ادهمیان ، محمد حسین عوضی ، کریم قیصری ، سید اکبر حسینی ، موسی‌یاری، اسمعیل فرهادی .

سه‌شنبه ٤ر۲ر۵۲ صبح
احمد خواجه‌پور ، محمد جواد صفوی ، حسن مردانی ، علیمحمد اسکندرپور شیرازی ، محمد علی سروگلو حقیقی‌فرد ، ناصر خدامی ، بهمن جراحی ، یداله زارعیان ، عبدالحسین‌قنادی، محمد علی نعمت‌الهی ، قلی‌چراغی ، علی اصغر سوچی ، محمد حسن خدام‌دربارمحمدی ، کیومرث بیضائی ، حسین مرغی ، خلیل جامع ، غلامعلی اردشیری ، علی صادقی .

سه شنبه ٤ر۲ر۵۲ بعداز ظهر
سید منصور صداقت ، حسنعلی استخری بیژن امامی کوبائی، علی اکبر شهبازی ، نوروز زارع ،فتح‌اله‌صادقزاده ، سیروس آریاوند ، محمود پرور ، نصیرقره‌بیاتیان ، علی محسنی حقیقی، اکرم خواجوئی‌نژاد ، عیسی میرهادی ، علی‌اکبر جعفرنژاد ، نظر امینی اکبرآبادی ، ناصر خرم شکوه، عبدالرسول جعفری ، شهباز حمزه کناری .

چهارشنبه ۵ر۲ر۵۲ صبح
یحیی دانشور ،اسمعیل جنگجو ، محمد علی شرفی ، عوضعلی محسنی ،محمد رضا سیوندی هفشجانی ، حسین حاتم جهرمی ، حسن درکی‌فرد ، سید نظام رضانژاد ، محمد رضا جمشیدی ، عزیز قائدشرفی ، جواد اوستا ، عبداله‌مرادپور ، منصور قهرمانی، مبرویه احمدی ،علی اکبر رشیدی ،حمید درودگر ، رمضان‌عزمی دیندارلو ، امان‌اله منصور آبادی .

چهارشنبه ۵ر۲ر۵۲ بعداز ظهر
عبدالحمید محکم‌فرد ، اسمعیل رحیمی ، اسمعیل نصیری ، ابراهیم‌سروستانی، مهدی مشاق طلوعی ، نوروز علی‌ایزدی،محمد میرزائی ، حسنعلی حسنی‌مستانی ، خداکرم محمدی ، محمدجواد نیکروی ، علیرضا بهمنی ، احمد رضا ده‌بزرگی ، عباسعلی مختاری دوراهی ، محمد کریم سالمیان، تیمورخواجه‌ای،حبیب‌اله بابلی ، غلامرضا فلاح.

زنگ تلفن

گفتگو باتلفن ۳۷۵۷ ـ خرمشهر

عوارض از پل

مساله عوارض پل خرمشهر اسباب ناراحتی مردم شده است .

قبلا مسئولین اظهار می‌داشتند ، که باید برای مخارج پل از مردم عوارض گرفته شود که الحمدالله امسال کلی پول از مردم در این مورد گرفته شد . ولی باز هم مشاهده میشود که مسئولین امر مرتب به اخذ عوارض مبادرت می‌ورزند .

این پول که از مردم گرفته می‌شود ، رقمی نیست که سرسری‌گرفته شود . آیا لازم نیست بدانیم که این ۵ریال ها در شهرداری بچه مصرف می‌رسد !

حاج محمد ذکی‌زاده

حق ورود به بیمارستان

تنها بیمارستان دولتی خرمشهر برای هر بار ملاقات از بیماران در این بیمارستان از عیادت کنندگان ۵۰ ریال حق‌ورود دریافت می‌کند .

راستی می‌پرسیم ،اگر ملاقات برای بیمار مضر است‌چرا با پول این مسئله حل میشود و اگر ملاقات خوبست و بی‌ضرر، چرا فقط آنها که دستشان به جیبشان می‌رود ، توفیق زیارت مرضای خود را بدست می‌آورند ؟!

بانو ملک جمالی

گفتگو با تلفن ۲۹۷۷ ـ یزد

اختلاف نرخ دارو

قیمت قرص نوالژین در بعضی از داروخانه‌های یزدبراساس روز وشب فرق می‌کند .

قیمت قرص در روز ۲ ریال ودر شب ۵ر۲ ریال است.

جادارد مسئولین امر در تثبیت نرخ داروها اقدام لازم معمول دارند .

محمود انتظامی

پارک کنید

بوی بد آب راکد و لجن موجود در جداول خیابانها و میدان پهلوی یزد مردم این منطقه راناراحت کرده است .

جا دارد شهرداری در پاک کردن آبهای راکد لجن‌های موجود در این مناطق کند .

ساکنین خیابان و میدان پهلوی

مزاحم

باوجود عده‌ای مزاحم ، عبور زنان و دختران از کوچه امامزاده جعفر غیرممکن است از مسئولین انتظامی انتظار داریم، هرچه زودتر سایه این مزاحمین کوچه وخیابانی را از سرراه‌مان بردارد .

ساکنین کوچه امامزاده جعفر

تلفن چه شد ..؟

بااینکه قرار بود ۱۰۰۰ دستگاه تلفن در فروردین ماه سال ۵۲ مورد بهره‌برداری قرار گیرد، ولی هنوز متقاضیان تلفن‌مورد نظر چشمبراه نصب تلفن‌های خود هستند .

عده‌ای از مشترکین تلفن

مجلس تودیع و معارفه درگرمسار

گرمسار : آقای حسین جامعی به‌سمت فرماندار گرمسار منصوب شد و آقای رضائی فرماندارسابق این شهر بسمت فرماندارفسنجان منصوب گردید .

بمناسبت این نقل و انتقال مجلس تودیع ومعارفه‌ای درسالن فرمانداری گرمسار ترتیب یافت در این مجلس هدایائی که ازطرف اهالی تهیه شده بودبه‌آقای‌رضائی اهداء گردید .

روزنامه نگاران لبنانی در اصفهان

اصفهان ـ یك گروه شش نفری از روزنامه‌نگاران لبنان بمنظور بازدید از آثار تاریخی اصفهان به این شهر واردشدند وپس از تماشای نقاط دیدنی و جاذبه‌های جهانگردی اصفهان، به‌تهران بازگشتند.

کارگران‌فارس دارای ۲ بیمارستان میشوند

شیراز : عملیات ساختمانی بیمارستان سیصدتختخوابی بیمه های اجتماعی‌درشیراز ادامه‌دارد. وپیش بینی میشود که ظرف چند ماه‌آینده کار ساختمانی آن‌پایان یابد ومورد بهره‌برداری‌قرار گیرد.

این بیمارستان دراول بلوار رضاشاه کبیر مقابل پارک بزرگ ولیعهد که بهترین‌محل شیرازاست قرار داردوپس‌از ساختمان‌بصورت یکی از مجهزترین بیمارستانهای فارس‌درخواهد آمد.

بااتمام ساختمان این بیمارستان کارگران فارس‌دارای دوبیمارستان مجهزخواهند شد.

درحال حاضر بیمارستان شماره یک بیمه های‌اجتماعی که درجاده آرامگاه سعدی‌قراردارد پاسخگوی نیازکارگران است.

دانشجویان فرانسوی در شیراز

شیراز : ۱۱۸ تن ازاستادان و دانشجویان فرانسوی که به ایران سفر کرده‌اند واردشیراز شدند و در اماکنی که ازطرف سازمان جلب سیاحان برای آنان اختصاص یافته بودمستقر شدند .

این‌عده از دانشگاه پهلوی‌و آثار باستانی تخت‌جمشیددیدن کردند .

دیدار دانشجویان

اصفهان :چهل و دونفر از دانشجویان دانشکده علوم تربیتی دانشگاه اصفهان از تاسیسات کارخانه ذوب آهن آریامهردیدن کردند . دانشجویان مذکور ضمن بازدید با پیشرفت های این واحد عظیم صنعتی آشنا شدند .

اخبار کوتاه

اصفهان ـ ۱۰۵نفر از دانشجویان و استادان کالج فنی استلانیلاس‌ـ این از شهر «لیل» فرانسه که بمنظور بازدید از پیشرفت های فرهنگی ، اقتصادی و صنعتی ایران ، بدعوت سازمان جلب سیاحان به کشور ، آریامهر و واحد مسکونی آریامهر آمده‌اند ، از کارخانه ذوب آهن اصفهان دیدن کردند .

●

پروفسور بروک استاد دانشگاه استکهلم سوئد با آقای دکتر معتمدی‌رئیس‌دانشگاه اصفهان‌ملاقات کرد . و پس از این ملاقات از دانشکده پزشکی و بخش های‌مرکز پزشکی ثریا نیز دیدن نمود .

★

٤۸ تن از هنرمندان‌کشورپاکستان که براساس برنامه همکاری های عمران منطقه‌ای بایران آمده‌اند ، در سالن خانه جوانان جمعیت شیر و خورشید سرخ اصفهان برنامه‌اجرا کردند .

★

تفرش : از طرف استاندار استان مرکزی مبلغ سیصد هزار ریال‌کمک بلاعوض در اختیار شهرداری تفرش گذارده شد .

مبلغ مذکور برای مرمت خیابان های این شهر اختصاص خواهد یافت .

جهرم : بکوشش اداره بهداشت محیط بهداری‌جهرم ، برای جلو ـ گیری از آلودگی هوای شهر ،هفت کارگاه کوره پزی و آجرپزی به بیرون شهر انتقال یافت .

وسیله مامورین مرکز بهداشت جهرم ساکنان جهرم و روستا های اطراف علیه بیماری وبا مایه‌کوبی شدند .

شیراز : در جلسه‌ای که دردفتر کار آقای رهنوردی مدیر کل بیمه های اجتماعی‌فارس با حضوراعضاء هیات مدیره سازمان کارگران این استان و نمایندگان کارگران تشکیل گردید .

مشکلات بیمه شدگان و وضع درمانی آنها مورد بررسی قرار گرفت .

آئین‌نیایش در کمیته حزب ایران‌نوین مرودشت فارس

عکس بالا گوشه‌ای‌ازمراسم مذکور رانشان‌میدهد

بمناسبت ۲۱ فروردین سالروز رفع خطر ازوجود شاهنشاه آریامهر ، مراسمی از طرف کمیته حزب ایران نوین مرودشت در مسجد جامع‌برگزارگردید.

دراین مراسم که هزاران نفر از طبقات مختلف مردم شرکت داشتند ابتداء آقای صمد فرهادی ، رئیس کمیته حزب ایران‌نوین مرودشت پیرامون حادثه شوم بیست‌ویکم فروردین سخن گفت وافزود رفع خطر از وجود ذات اقدس شهریاری در چنین روزی موهبتی بود که خداوند بملت ایران ارزانی داشت .

پس از سخنان آقای فرهادی ، یکی از روحانیون مراسم دعاونیایش بجای آورد و این آئین مقارن‌ظهر بپایان رسید .

آبلیموی فارس
طبیعی . خالص . سرشارازویتامین
تهران ـ تلفن : ۲۱۰۵۶-۲۱۰۰۳

تاریخ ۲۶ر۱ر۵۲ شماره ۱۲۳

وزارت کشور
شهردار فرخ شهر
آگهی مناقصه

شهرداری فرخ شهر باستناد موافقت‌نامه‌شماره ۵۳۱رش ۲۵ر۱ر۵۲ مقام معظم فرمانداریکل چهارمحال و بختیاری بقائم‌مقامی انجمن‌شهرعملیات زیرسازی و اسفالت و بلوارسازی قسمتی از خیابان استخر (کمال‌الدین امامی) را برطبق مشخصات‌فنی ونقشه و دستورالعمل و واحدبهاء تنظیمی دفتر مهندسی فرمانداریکل با شرایط زیر بمناقصه واگذار مینماید .

۱ـ شرکت کنندگان باید از دفتر مهندسی فرمانداریکل برك صلاحیت فنی و مالی‌مقاطعه‌کاری داشته باشند .

۲ـ داوطلبان باید قبلا به‌شهرداری مراجعه و با پرداخت مبلغ۱۰۰۰ ریال مشخصات و واحدبهاء مربوطه را خریداری و مطالعه‌نمایند .

۳ـپیشنهادات باید دردوپالت‌الف و ب داده‌شود پاکت الف محتوی فیش بانکی که بحساب سپرده شهرداری نزد بانك ملی فرخ‌شهر بمبلغ ۸۵۰۰۰ ریال معادل ۵٪ کل کار و مشخصات خریداری و مدارك صلاحیت مقاطعه‌کاری باشد و پاکت‌ب‌محتوی پیشنهاد و نمودار قیمت کار باشد تاساعت ۱۰صبح روز دوشنبه ۱۰ر۲ر۵۲ پیشنهاد خودرا بدفتر شهرداری تسلیم و رسید دریافت دارند .

٤ـ پیشنهادات رسیده در ساعت ۱۱ صبح همان روز در کمیسیون مناقصه باز و رسیدگی و حضور پیشنهاددهندکان در جلسه آزاد است .

۵ـ مبلغ مناقصه ۱۷۳۰۰۰۰ ریال است که تا میزان ۲۵٪ کسر و اضافه خواهد شد و مدت‌انجام کار از تاریخ عقد قرارداد شش ماه ودوره تضمین حسن انجام کارازتاریخ تحویل موقت یکسال‌میباشد که ۱۰٪ مبلغ قرارداد بعنوان تضمین تاتحویل قطعی نزد شهرداری خواهد بود .

٦ـ پرداخت کلیه عوارض و مالیات وبیمه‌متعلقه بعهده مقاطعه‌کار است و باید در موقع تصفیه‌حساب گواهی بیمه آراء شود

۷ـ به‌پیشنهادات فاقدسپرده و صلاحیت‌ومشروط و مبهم و پیشنهاداتیکه بعداز موعد مقرر برسد ، ترتیب اثر داده نخواهد شد

۸ـ کارمندان دولت ویا وابسته‌به‌دولت‌حق‌شرکت در مناقصه نخواهند داشت .

۹ـ شهرداری دررد ویاقبول یك و کلیه پیشنهادات رسیده مجاز و مختار خواهدبود .

۱۰ـ سپرده نفر دوم و سوم تاانعقاد قراردادنزد شهرداری خواهد ماند .

۱۱ـ چنانچه پس از اعلام برنده مناقصه از طرف شهرداری ظرف مدت پانزده روز برنده مناقصه حاضر بانعقاد قرارداد باشهرداری نگردد سپرده او بنفع شهرداری ضبط وبانفر دوم طبق مقررات و باتوجه به‌آئین‌نامه مالی‌و معاملات دولتی قرارداد منعقد میگردد .

سرپرست شهرداری فرخ شهر ـ حکیمی

روش اعجاب انگیز
زبان‌انگلیسی را در کمترین‌مدت باسریع‌ترین وسیله بیاموزید .
انگلیسی فوری
کتاب (انگلیسی فوری) باروش اعجاب‌انگیز خود ، در کوتاه ترین مدت بشما انگلیسی می‌آموزد .
در شهرستانها از فروشندگان جراید و کتابفروشیهاخریداری‌فرمائید

استخدام

استخدام
به یک نفر خدمتکار شبانه روزی نیازمندیم با تلفن‌های ۹۷۸۸۵ و ۹۷۸۲۲۷ تماس بگیرند .

عده‌ای دیپلمه
با معدل ١٤ ببالا دارای برگ پایان خدمت نظام یا معافیت دایم و ۵مامن معتبر به میزان پانصد هزار ریال با حقوق ماهیانه ۷۰۰۰ ریال استخدام میشوند متقاضیان با صندوق پستی ۳۲۸۱ مکاتبه نمایند .

نئون آزاد
به یک نفر طراح و یک پادو نیازمند است

ویزیتور
به یک نفر ویزیتور با سابقه برای شهرستان ها نیازمندیم ساختمان پلاسکو طبقه دوم پلاک ۱٤۳ موسسه هاوریک

پزشک
شرکت سهامی ریسندگی‌وبافندگی فخرایران برای تکمیل کادردرمانگاه کارخانجات خودواقع در کیلومتر ۸۰ جاده تهران ـ قزوین به یک نفر پزشک عمومی تمام وقت نیازمند است . داوطلبان میتوانند به اداره کارگزینی شرکت واقع در خیابان حافظساختمان بانک کار طبقه ۱۹ مراجعه نمایند.

استخدام
به یک نفر دوشیزه یا بانو با تحصیلات حدود سیکل به بالا برای امورماشین نویسی و تلفن با حقوق مکفی استخدام میشود . تلفن ۲۷۹۰۰ و ۵۳٦۳۰۱

احتیاج به دندانپزشك از ساعت ۸ صبح الی ۱۲ظهر دارد داوطلبان به دفتر بیمارستان مراجعه فرمایند .

تلفن ۲۳۱۰۸

آهنگساز
به‌یك سکرتر‌تحصیلکرده ،خوش‌برخورد و خوش‌بیان نیازمند است ، پهلوی‌چهارراه امیراکرم ساختمان شریفی طبقه دوم‌اتاق ۸

شرکت سهامی بیمه آریا
تعدادی ماشین‌نویس فارسی ورزیده دیپلمه استخدام مینماید داوطلبان در ساعت اداری روز یکشنبه ۲ر۲ر۵۲ به‌اداره‌مرکزی واقع در خیابان ثریا شماره ۲۱۳ مراجعه نمایند .

بازاریاب فنی
باپورسانت نیازمندیم ، اشخاصی که اتومبیل دارند حق‌تقدم خواهند داشت ـ ۸۳۸٤٦٤

آگهی استخدام
شرکت‌سهامی خوراك وابسته به گروه صنعتی مینو برای تکمیل کادر فروش‌خودبه چندنفر فروشنده مود باشرایط زیراحتیاج دارد .
۱ـ حداقل تحصیلات‌سیکل
۲ـ حداکثر سن ۳۰سال .
۳ـ داشتن برك‌خاتمه‌خدمت یا معافی غیرپزشکی
٤ـ داشتن ضامن معتبر .
۵ـ خوش‌برخورد و علاقمند بکارفروش کسانی‌که در فروشندگی تجربه داشته باشند حق‌تقدم خواهند داشت‌ـبه اشخاصی که استخدام میشوند حقوق مکفی پرداخت خواهد شد . واجدین شرایط میتوانند روز ۲ر۲ر۵۲ ازساعت ۸ صبح الی ۱ بعدازظهر و ٤تا۷ بعدازظهر به‌شرکت سهامی خوراك واقع در خیابان فردوسی شمالی ، خیابان کوشك چهارراه ارباب‌جمشید ، کوچه خسروشاهی مراجعه نمایند .

اطلاعیه
موسسه پارس‌ایمن ـ خرمشهر
پیرو اطلاعیه سازمان دفاع غیرنظامی خوزستان ، موسسه پارس‌ایمن تنهانماینده فروش رسمی‌وسایل آتش نشانی در خوزستان باطلاع میرساند که با داشتن متخصصین مجرب و باسابقه‌شارژ کپسولهای آتش نشانی را در اسرع وقت و با ضمانت کامل انجام خواهند داد .
خرمشهر : خیابان نقدی ـ روبروی پمپ بنزین
تلفن ٤۷۰۳

جوانان مشگین شهر

از امکانات تفریحی چیزی ندارند!

این بار پای صحبت دختران وپسران جوان مشگین‌شهر می‌نشینیم وبه حرفهایشان و نیازهایشان گوش میدهیم ،باشد که انعکاس گفته ـ هایشان در نظراولیاءامور موثرواقع شود ودرراه رفع نیازمندیها و مشکلات آنان گامی برداشته شود .

ابتدادر میزگرد پسران مشگین‌شهر که دردفتر نمایندگی روزنامه اطلاعات دراین‌شهرستان تشکیل‌شده‌است شرکت می کنیم‌ودردل آنان رابازگومی کنیم :

پسران مشگین‌شهر ، ازمشتریان پروپاقرص قهوه‌خانه‌ها شده‌اند!

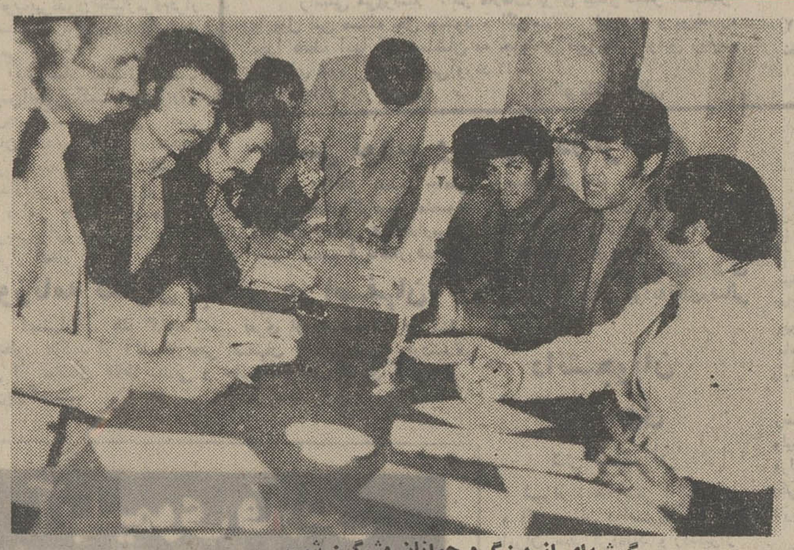

گوشه‌ای از میزگرد جوانان مشگین شهر

دختران مشگین شهر پس از اتمام تحصیلات دوره اول دبیرستان باید خانه نشین شوند !

امکانات ورزشی

آقای حسن حائری یکی‌از شرکت کنندگان در میزگرد ازعدم‌امکانات ورزشی گله می‌کند و می گوید :در مشگین‌شهر حتی یك‌باشگاه ورزشی کامل ومناسب وجود ندارد ، زمین ورزش قابل استفاده هم نداریم وجوانان ورزش‌دوست‌ناچار در اوقات بیکاری‌به قهوه‌خانه ها پناه می‌برند ووقت خودرا در قهوه‌خانه‌ها می گذرانند !

امکانات تفریحی

آقای حمزه تقوی در مورد پارك وگردشگاه صحبت می کندوحرفهایش‌را اینطورادامه میدهد : مشگین شهرپارك وگردشگاه عمومی ندارد و اهالی بخصوص جوانان این شهرستان برای تفریح جائی ندارند .ازاولیاء امور تقاضا داریم در این‌باره اقدامی کنند .

آقای‌داداش حسن‌پورضمن تائید گفته های‌دوستش‌اضافه می‌کند :

درمشگین شهر از سینما وتفریحات سالم نیز خبری نیست !

استخر شنا

آقایان یوسف‌پورممیشی: در این شهرستان استخر شنا وجودندارد وبافرارسیدن تابستان جوانان مشگین‌شهر برای‌آب‌تنی به استخر های غیربهداشتی ونهر های آب پناه می برند و اغلب به بیماریهای مسری دچار می ـ شوند .

خوبست مقامات‌مسئول برای رفع این مشکل هم فکری کنند .

آقای نصرالله شهبازی نیز در مورد آب لوله کشی‌صحبت می کند و می گوید : آب رودخانه مشگین‌شهر که در حال حاضر مورد استفاده مردم قرارمی گیرد گل‌آلود وغیربهداشتی است .

چندی پیش برای ستفاده اهالی از آب آشامیدنی‌سالم اقدام به حفر یك حلقه چاه شد ،اما متاسفانه‌تاکنون ازاین چاه بهره‌برداری‌نشده است .

آقای علیقلی محمدحسینی موضوع تلفن مشگین شهر رامطرح‌می کند و چنین می گوید :

کشور ما درسالهای اخیر درزمینه های اقتصادی،صنعتی اجتماعی وفرهنگی گامهای موثروباارزشی برداشته اما هنوز که هنوز است مردم مشگین شهر از تلفن های عهدبوق استفاده کنند !

شبکه فعلی تلفن‌مشگین‌شهر نیاز اهالی‌را برطرف نمی ـ سازد واز اولیاء امور تقاضا داریم باتاسیس تلفن‌خودکار وتوسعه شبکه تلفنی در این شهرستان به مشکل اهالی خاتمه دهند .

تحصیل

آقای بابرام حاجی‌زاده به وضع‌تحصیلی جوانان‌مشگین شهراشاره می کند ومی ـ گوید :بااینکه در اغلب شهرستانهای کشور مدارس ومراکز آموزش عالی تاسیس شده است ، متاسفانه در مشگین‌شهر حتی دوره دوم دبیرستان دخترانه وجود ندارد و دختران‌این‌شهرستان مجبور هستند بعداز اتمام کلاس‌چهارم دبیرستان ترك تحصیل کنند وخانه‌نشینی را اختیار نمایند .

آقای ابراهیم‌صدقی‌درباره کتاب و کتابخوانی در مشگین‌شهر می گوید :

جوانان این شهرستان به مطالعه کتب‌علاقه‌فراوان‌دارند، اما باکمال‌تاسف‌تنها کتابخانه مشگین شهر سالن مطالعه ندارد ،ازاین گذشته بطور کلی‌ازخانه پیشاهنگی ،خانه جوانان و نظیرچنین‌اماکنی‌در مشگین‌شهر خبری نیست .

دختران چه می‌گویند ؟

باچند تن از دختران مشگین شهر در سالن دبیرستان « فردوسی » این شهرستان به صحبت‌نشستیم. ویدا اسکندری یکی از دختران که‌دانش‌آموز کلاس سوم دبیرستان «رازی »است راجع به تفریح گفت :

برای‌دختران مشگین‌شهر تفریحات سالم معنی ندارد ، شاید در طول سال یك یا دوبار همراه والدین خودبرای گردش و تفریح به خارج شهر یاامامزاده‌ای برویم . وقتی‌که مدارس باز است به درس‌خواندن می‌پردازیم‌امادر ایام تعطیلات بخصوص‌فصل تابستان نه جائی برای‌تفریح داریم نه وسیله‌ای !

این‌دختردر مورد وقت ازدواج عقیده‌داشت : بعداز پایان تحصیلات بهترین موقع برای‌ازدواج است،زیرا در چنین موقعی دختر با آمادگی بیشتروفکری‌درست می تواند به تشکیل خانواده بپردازد .

مرضیه‌اذان‌گو یکی دیگر از دختران دانش‌آموز گفت:

ـدرمشگین‌شهر برای جوانان بخصوص دختران هیچگونه وسائل تفریح وجود ندارد ، زیرا نه سینما هست ونه گردشگاه ..

تازه‌اگر هم چنین امکاناتی فراهم شود ، برای اینکه دختر نجیبی باشیم باید خانه‌نشین شویم !

برای‌ازدواج بهترین سن ۲۵سالگی است .

پریدخت محمد حسینی که ازدانش‌آموزان هنرمند دبیرستان رازی است ودر رشته رقص فعالیت داردگفت:

ـمن‌در جشنهای مدرسه هنگام رقص بی چادر می ـ رقصم ،اما بمحض اینکه رقصم‌تمام شد باید چادر سرم کنم !

اشرف متولی و الهامی دو تن دیگراز دختران نیز از عدم امکانات تفریحی گله کردند و عقیده‌داشتند که درمشگین شهر دخترها را زود شوهر میدهند !

تلفیق نقاشی ومجسمه‌سازی

ابداع این‌جوان بندرعباسی است

بندرعباس ـ خبرنگار اطلاعات

عباس دریسی

عباس دریسی یکی از جوانان هنرمند بندرعباس است که در رشته نقاشی فعالیت دارد .

وی اخیرا طرح تازه‌ای در سبك نقاشی کلاسیك ابداع کرده است .

عباس دریسی در نقاشی از سبك «سور رئالیسم» پیروی می‌کند و مفاهیم ناشی از ستیزهستی و نیستی، رویای بهشت ، ترس از جهنم و بیم از جنگ در آثارش به وضوح دیده میشود .

او نقاشی را دردبیرستان با سیاه قلم آغاز کرد درسه سال آخر دبیرستان بعنوان دانش‌آموز هنرمند به اردو های هنری اعزام شد .

وی پس ازپایان تحصیلات دبیرستان‌زیر نظر «پیر»نقاش «سور رئالیسم» فرانسوی به خلق آثاری پرداخت که مورد توجه«پیر» قرار گرفت.

عباس دریسی پس از مدتی به وطن باز گشت وتابلوهائی تهیه کرد و بالاخره‌برای‌اینکه کارش با دیگران تفاوت‌داشته باشد طرحی نو ابداع کرد وتابلو هائی با نقوش‌برجسته خلق نمود .

عباس دریسی تنهانقاشی است که مجسمه سازی و نقاشی را بهم آمیخته وتابلو های خود را با هماهنگی رنگ وخمیره‌های مخصوصی که خود میسازد جلا می‌دهد، تابلو های وی در جشن‌هنر شیراز مورد توجه قرار گرفت .

دریسی تصمیم دارد در بندرعباس نمایشگاهی‌تاسیس کند . وی عقیده دارد که در ایران از هنر وهنرمندحمایت نمیشود و گرنه در کشور ما استعداد های شگرفی نهفته است .

از تابلوهای عباس‌دریسی

آنروزکه‌ماگریستیم

«ارحام» ازشوق ومن درخود

دختر معصومه زن معصوم‌ترنمایش را عوامل «زری‌سیاه» فاسد کرده و کشته‌اند !

سلام!سلام‌بهمه‌شماو بهمه‌بروبچه‌های‌خوب‌تئاتر شهرستانهابعنوان‌یك‌ناظر وهم کسی که‌سال‌گذشته در این صفحه درباره تئاتر شهرستان‌ها مطالبی نگاشته می خواهم بگویم پارسال رویهمرفته سال پیشرفت و گاهی هم موفقیت‌هائی برای تئاتر ایران در سطح شهرستان هابود .

وصفحه جوانان شهرستانها نیزگواه‌بودکه تا چه حد بروبچه های شهرستانی درکار تئاترجنبیدند وجبران مافات کردند.

فعالیت گروه های تئاتر در اهواز ، مشهد ، آذربایجان ، کرمان ،اصفهان ، گیلان‌و مازندران وسایر شهر ها که تعدادشان زیاد است چشمگیر بود و من این تلاشها را به امید روز های بهتری برای تئاتر این مملکت ارج‌می گذارم.

اما در آستانه سال نو از بروبچه‌های تئاتر اصفهان که‌میدانید چقدر درکار تئاتر «امروز» پرتلاشند برنامه‌ای دیدم که حیفم آمد بعضی از گوشه های آنرا برای شما بازگو نکنم .

از طرفی این را مقدمه خوش‌یمنی دانستم برای کار های سال جاری بدین لحاظ که آن برنامه راکار تازه‌ای در تئاتر یاران شهرستانی یافتم . در حقیقت تعطیلات کوتاه نوروز این فرصت را بدست داد و در اینجا بایادآوری برنامه‌ای که از بچه‌های تئاتر اصفهان دیدم خاطره گریستن «ارحام صدر» رابخاطر «زری‌سیا» برایتان نقل می کنم .

روز پنجم عید بود و روز آخر اقامتم در شهر اصفهان باخبر شدم که جوانان علاقمند گرد آمده‌اند و پس از ماهها تلاش برنامه‌ای تدارك دیده‌اند تحت‌عنوان «زری‌سیا» که ر قرار است‌در معرض قضاوت ارحام صدر و چندتن از نوجوانان و کهنه گویان تئاتر قرار دهند.

خیلی خوشحال بودم زیرا می توانستم در این‌رهگذرنظرارحام‌صدر پدر تئاترکمدی‌روحوضی را درباره یك تئاتر تازه بپرسم و با او گپی بزنم.

البته در اینجا من «زری‌سیا» را نقد نمی کنم بلکه نقل می کنم تاهمه دوستان از یك‌تلاش پر ثمر آگاه شوند .

«زری سیا» کیست ؟

«زری‌سیا» از آغاز نمایش پابمیدان می ـ گذارد در حالی که خودش وجود ندارد و در حقیقت موجودی است بظاهر دست نیافتنی و با این تفاصیل انسان آن را می تواند حتی دروجود خودش هم پیدا کند .

چرا «زری‌سیا»همه بدبختی ها را ببار می‌ـ آورد ؟ برای این که با کوچکترین اراده همه عوامل را می تواند در اختیار بگیرد ، مخصوصا حیوانات انسان‌نما را .

این حیوانات بی‌پرده و بازتر بگویم می‌توانند «من وشما و ما» باشند البته وقتی «زری سیا»اراده کند و این سه ضمیر «من و شما وما» بصورت فاعل بالقوه و بالاختیار خودشان را تحت تاثیر او قرار دهند .

«حالا اینجا سالن مرکز فرهنگی رادیو و تلویزیون اصفهان‌است ، درهابسته،سکوت جاری، همه نیمکت ها خالیست چون اجرا خصوصی‌است، من و ارحام و چند نفر انگشت‌شمار خودمان را روی سن و درقالب پرسناژ می‌بینیم » اجر ازآغاز قدرتمندی خودش را می نمایاند بهمین جهت تماشاگر نمی تواند خودش باشد بلکه مش‌جعفر کافه‌چی می شود ، حسین‌آقا و یدالله و رسول ومهری می شود !«بچه‌های تئاتر خوب گوش کنید ، این یکی از خاصیت های اجرای خوب است اولین قدم بلند و موفق یك نمایش است »

از طرفی این اسم‌های آشنابازیهای آشناتروطنی بودن دستاورد را نشان میدهد اینهم یك خوبی است نمی توانم بگویم یك امتیاز است‌بلکه این همانست که باید باشد پس امتیازی نیست !

سکانس های کوتاه و گویا

اجرا طوری است که روز ها و ماهها و حتی سال‌ها پی‌در پی در چهارچوب آنچه باید رخ دهدبا صحنه های کوتاه و پرمطلب می آیند و می‌روند و در این میان آگاهی تماشاگر افزونی می یابد .

تا اینجا بیشتر کسان نمایش صید «زری سیا» شده‌اند دختر معصوم زن‌معصوم‌تر نمایش را عوامل «زری‌سیا» فاسد کرده‌اند واز او سودجنسی وپولی جسته‌اند و کشته‌اند .

گرچه زن‌نمایش فاسد است و می خواهد دخترش را «بکس کسان ندهد ، ولی دیگر امیدی‌برای وی باقی نمانده است از اینرو، واسطه «خانه‌فساد»را خبر می کند که مشتری‌بعدی را بفرستد توی اتاق. چراغها روشن می شودصدای کف همین چند نفر صحنه را میلرزاند . . .

ارحام صدر بعداز دیدن این نمایش‌برخاست روی یکایك بچه های تئاتر اصفهان را بوسید و در حالی که از شدت شوق‌برای اجرای «زری‌سیا» می گریست بچه‌ها را سخت تشویق کرد .

نویسنده و کارگردان «زری‌سیا» محمدهاشمی بود .

در این اجرا بازیگران : اکبر نشاسته‌ریز، جواد کیوانداریان ، محمد علی میاندار ، مهران قهرمانی ، محمد هاشمی ، شهلاپورذل ، ناصر موسوی و محمد رحیم‌اخوت بودند .

آصف‌نیا ـ آریانی

قهرمانان بوکس کشور در میزگرد اطلاعات

بوکس بندرپهلوی بیمارشده!

اغماض: بندرپهلوی بایدعنوان «شهر قهرمان پرور» را حفظ کند

محمد آذرحزین: بخاطر کم‌لطفی‌مقامات مسئول ، پس از شکست دریك بازی گریستم !

سلمسدانی: اگر حمایت شویم در مسابقات مشت زنی عنوانهای بهتری بدست خواهیم آورد

بلانش : تایکهفته پیش اعضای هیات بوکس را نمی شناختم !

کریم کامیاب : باگرم کن پاره در مسابقات قهرمانی کشور شرکت کردیم !

کریم صمدی : در ورزش بوکس بندرپهلوی کارشکنی میشود !

بندرپهلوی را باید شهر مشت زنهای طلائی نامید ، چه اغلب قهرمانان بوکس کشور که در مسابقات مشت زنی جهانی شرکت کرده و برای ایران افتخار به ارمغان آورده‌اند ، از بندرپهلوی بوده‌اند ، بهمین علت بوکس بندرپهلوی برای همه ورزشدوستان شناخته شده است ، اما به حق باید گفت ، این روزها پنجه های افتخارآفرین قهرمانان بوکس بندرپهلوی «مشت» نمیشود و بنظر میرسد که بوکس شهر قهرمان پرور گیلان بیمار شده است !

برای آگاهی بیشتر از وضع ورزش مشت زنی دربندرپهلوی و علت رکود آن چند تن از چهره های سرشناس بوکس کشور در دفتر نمایندگی روزنامه اطلاعات میزگردی تشکیل دادند و در این زمینه صحبت کردند .

حاصل گفته های آنان را در زیر می‌خوانید :

قاسم سلمسدانی

کریم کامیاب

داود بلانش

کریم صمدی

حسین اغماض

همیشه ما نیستیم !

سخن را اغماض کاپیتن‌تیم ملی مشت زنی کشور .آغاز می‌کند ، اغماضی‌که دارای‌یازده مدال طلا و یک مدال برنزاست گفت :

هیات بوکس باید از هم‌اکنون بفکر پرورش و تربیت مشت زنان جوان بندرپهلوی باشد ، در این شهر بوکس یکی از ورزش های مورد علاقه‌جوانان است و باید در توسعه وپیشرفت آن کوشید ،همیشه ما نیستیم تا با تلاش ، برای شهر و ملت خود کسب افتخار کنیم ، بندرپهلوی باید عنوان « شهر قهرمان‌پرور » را حفظ کند .

حرفهای بلانش

داود بلانش یکی دیگر از قهرمانان بوکس کشور که دارنده چهار مدال طلا و سه مدال برنز است ، در حالیکه سرش را بزیر انداخته بود و بنظر میرسید که از کم لطفی مقامات مسئول دلی پردرد دارد چنین گفت :

مدتها پیش در ورزش‌بوکس بندرپهلوی دو دستگی وجود داشت ، مرتبا تیم دعوت‌میکردند، رقابت بود ، اما حالا که مشت زنان احاطه شده‌اند ،ازمسابقه و دعوت تیم خبری نیست ، من تا یک هفته قبل هیات بوکس را نمی‌شناختم ، درحالیکه‌هیات بوکس‌بایددوست‌وحامی‌بوکسورها باشد ! به دردها و نیاز های آنها توجه کند .

ما چند تن که در تیم ملی کشور عنوانی داریم هنگامی‌که همزاه‌تیم‌بوکس‌گیلان درمسابقات شرکت می‌کنیم ، وضع ما از بوکسور های سایر شهرستانها اسفناکتر است ، آنها از لوازم و امکانات کافی برخوردارنددر حالیکه ما اینطور نیستیم .

با این حال برای شهرخود مدال طلا می‌آوریم اما کسی نیست که از ما حمایت کند .

این بی‌تفاوتی و عدم حمایت جز دلسردی چیز دیگری برای مشت زنان بندرپهلوی ببار نمی‌آورد، معهذا از آقای‌جاهدی رئیس تربیت بدنی بندرپهلوی که در همه حال‌یاری‌مان می‌کند سپاسگزاریم .

دلسرد شدیم ؟

محمد آذرحزین قهرمان‌دیگر بوکس بندرپهلوی که ظرف یک سال تلاش صاحب مدال طلا شد و قهرمان دوم ارتش های ایران گردید و ششمین امید بوکس کشور شد گفت :

امسال خیلی چیزها از ورزش فهمیدم ، آنروز که‌مدال طلاگرفتم، نزد همه ورزشدوستان بخصوص مقامات ورزشی محبوبیت خاصی پیدا کردم و همه تشویقم میکردند ، این برمن دلگرمی بخشید و مرا وادار کرد تا بیشتر فعالیت‌کنم، اما پس از اینکه بعلت ناراحتی های جسمی و روحی نتوانستم عنوانی بدست آورم ، هیچکس از من نپرسید که چرا باختم و نه تنها دلداریم ندادند بلکه سرزنش هم کردند .

فعلا به این نتیجه رسیده‌ام: تا زمانی‌که قهرمان هستم‌دوستم دارند، اما با کوچکترین‌لغزندگی فراموشم می‌کنند .

محمد آذرحزین در حالیکه با اندوه حرف میزد گفت : برای آن لحظه گریستم که پس از شکست چگونه‌مورد کم‌لطفی مسئولین ورزشی قرار گرفتم و در بحرانی ترین لحظه حیات ورزش هیچ کس جزدوستانم دلداریم ندادند ، مسئولین امر همیشه سرزنشم میکردند اما از تنها مرد مهربان و فعال خم د که پیوسته دست نوازش به سر ما می‌کشد آقای ناظم‌جاهدی سپاسگزارم .

«گرم‌کن » پاره !

کریم کامیاب چهره نوخاسته بوکس کشور یکی دیگر ازشرکت کنندگان در میزگرد بود ، او گفت : ما باتوجه وکوشش‌مربی خوب خود عنوانهای بهتری‌کسب خواهیم کرد .

استخوان بندی تیم ملی‌بوکس کشور در بازیهای آسیائی از بندرپهلوی است . از شش‌نفر قهرمان مشت زنی بندرپهلوی‌که درمسابقات قهرمانی بوکس‌کشور شرکت کردیم ، همه کاندیدتیم ملی شدیم ، تماشاچی در همه حال از بازیکن انتظار برد دارد، اما اصلا فکر نمی‌کنند که ما چه وضعیتی داریم و چگونه‌بسر می‌بریم .

هیات بوکس گیلان ، سال گذشته ما را با گرمکن پاره به مسابقات قهرمانی اعزام کرد و بهمین علت ما را تیم « خیاط » لقب دادند ! چون مرتبا درحال دوخت و دوز گرمکن پاره خود بودیم !

کارشکنی در بوکس !

کریم صمدی که در مدت کوتاه فعالیت خود ، یک مدال طلا و یک مدال نقره بدست آورده است گفت :

ـ تا زمانی که حریفان خود را شکست می‌دادم مورد لطف و تشویق قرار می‌گرفتم ، اما در شب فینال که بعلت ناراحتی جسمانی وقضاوت نادرست‌داور باختم و برنده مدال برنز شدم ، همه از من فرار کردند جز مربی من ! هیات بوکس گیلان بین بوکسور های استان تبعیض قائل میشود .

هیات بوکس گیلان همیشه کارشکنی می‌کند ، اگر بخواهیم ورزش بوکس در سطح استان پیشرفت کند بوکسورها ی‌رشت وبندرپهلوی باید سازش وتفاهم داشته باشند ! در حال حاضر به جز بوکسور های طرازاول، متجاوز از یکصد بوکسورجوان در این شهر سرگرم تمرین‌هستند و اگر وضع بدین منوال ادامه یابد بوکس گیلان در خطراست.

کم توجهی

قاسم سلمسدانی ، قهرمان بوکس کشور در وزن ۴۸کیلو، وی که دارای ۸ مدال طلا ، یک مدال نقره ، یک مدال برنز است و در مسابقات قهرمانی بوکس کشور در مشهد صاحب دستکش طلائی شد گفت :

ـ وقتی در شهرستانهای دیگر بازی میکردم ، در همه حال مورد تشویق وتقدیرقرارمی‌گرفتم. این رفتار مسئولین امر باعث دلگرمی من میشد ، اما درشهر خود کسی به ما توجهی ندارد. چندی پیش بین ما دو دستگی ایجاد شد اما باز دور هم جمع شدیم و زیر نظر آقای مظفر مسافری به تمرین پرداختیم و اگر مورد حمایت قرار گیریم عنوانهای بهتری کسب خواهیم کرد .

جای تاسف است که هیات بوکس‌استان به‌این همه‌ملی‌پوش کم‌لطفی می‌کند و بوکسورها را به حال خود گذاشته است .

هیات بوکس باید اگر ورزشکاری کاری خلاف‌کرداورا تنبیه کند و اگر فعالیت داشت وی را مورد تشویق قرار دهد .

★★★

اینان امید های بوکس‌کشور هستند ، امید هائی‌که در عرصه نبرد برای ملت و کشور خود افتخار می‌آفرینند ، چه خوب است اندکی به آنها رسید دلگرمشان کرد ، نیازشان را برطرف ساخت ، امکانات لازم را برایشان فراهم کرد و چشم امید به پیروزیهایشان داشت...

«پاتوق» در مشهد!

نمایشنامه «پاتوق»نوشته احمد خلج در خانه نمایش مشهد بمدت ده شب روی صحنه آمد وبا استقبال هنردوستان مشهدی روبرو شد این نمایشنامه را فیروز صباغی کارگردانی کرد.

در نمایشنامه «پاتوق» :محمد باغشنی ، علی فیروز صباغی ، ابوافضل قرمچه‌ئی، علی حریری معصوم‌دوست ،هادی حسین‌زاده ، رویا صابری ، عباس موسوی و ناصر پیام هنرنمائی کردند.

این‌عده برای اجرای نمایشنامه «بازرس» به مشهد آمده بودند.

عکس بالا صحنه‌ای از نمایشنامه «پاتوق» را نشان میدهد.

من از جایزه فروغ دفاع میکنم

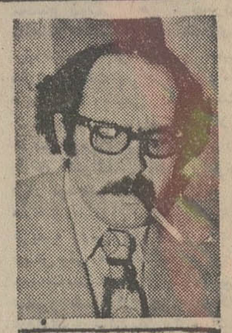

دکتر جواد مجابی

آقای جوانشیر وکیل تهران‌که ظاهرا به ادبیات‌هم عنایتی‌دارند، در مجلس شورایملی نطقی ایراد کرده‌اند که چرا جایزه‌ای به‌اسم فروغ وجوددارد و این نوگرایان جایزه گرفته شارلاتانند وتمایلات مارکسیستی دارند البته به‌غرایز جنسی هم توجه وافر دارند و الخ. که در اخبار مجلس‌روزنامه اطلاعات خواندید. آقای‌جوانشیر که یکبار دیگر ، پیش از این به ادبیات نوتاخته و به پاسخهای چندی مکافات دیده است این‌بار جایزه ادبی فروغ را بهانه‌کرده است تا چماق تکفیر برسرکسانی فرودآورد که کار خودرا آنچنان که شایسته شان خویش وبایسته روزگار ماست انجام میدهند ، نه اینکه از بیت‌المال و وقت خاص و عام برای تحقیر بزرگان ادب معاصر سود جویند .

من نه به جهت شرکت در مراسم جایزه فروغ و نه به‌خاطر احترامی که برای آنها کمجایزه نصیبشان شده این یادداشت را می‌نویسم ، حرف من از سر دردی است که ازاین داوری به غرض آلوده حاصل آمده است ناآگاهی عیبی نمیتواندباشد اما ناآگاهی را حربه‌ا ی‌ساختن وبه این وآن تاختن نه‌تنها عیب‌نیست بلکه اگر درمقامی و مرتبه‌ای رسمی باشی خیانت است.

شهریار و پیکاسو

یکبار با یک مرجع رسمی که باید حامی و پشتیبان اندیشه‌های نو باشد سخن از کنگره شعر رفت که چرا این فرصت را تنها برای‌ادیبان گردگرفته انجمن ـ های ادبی احسنت و به‌به تدارک کرده‌اید، بی مقدمه به شعرای جوان تاخت که اینان باطلند و پریشان‌گو. گفتم ممکن است چند جوان خام وپرخروش که‌دریافتی درست از ادبیات کشور خویش ندارند چنین باشند که شما می‌ـ گوئید اما مگر همین خامان رادر آن انجمن‌های ادبی‌و درانقضای شیوه‌های کهن نمیتوان یافت.

همیشه در جوار فعالیت‌های ارزنده هنری، غوغاگرانی هم بوده‌اند که در جذبه سلوک پیشگامان، های‌وهوئی درافکنده‌اند و این‌قصه دیروز و امروزنیست، حرف من به حمایت از اندیشه جوان است، اندیشه پیشرو و فعال و درگیر با روزگار خود.

گفت‌آقا برای این جوانها هم کاخ جوانان درست شده دیگرچه میخواهند؟ دیدم سخن گفتن با این مقام که اندیشه جوان را با آدمهای جوان اشتباه میکند، از سکوت دردناکتر است بار دیگر با یکی از روسای‌پیشین دانشکده ادبیات سخن‌از بی‌التفاتی ادبیات معاصر درسطح‌دانشگاهی میرفت گفت راستش را بخواهید نه من میلی به‌اینکار دارم و نه دیگران اجازه میدهند و این دیگران که بوده‌اند بماند، لابد آنانکه هنر و ادبیا ت‌را نردبانی برای رسیدن به جاه و مقام کرده‌اند وکیسه‌ای از این بابت دوخته‌اند واکنون موقعیت وهویت خودرا درمعرض گمنامی و تباهی می‌یابند .

همین چند روزپیش شهریار ، شاعر گوشه‌نشین تبریز، بخود یا به اصرار خبرنگار داوری نسنجیده‌ای درباره پیکاسو کرده بود و کار آن بزرگ را به اشاراتی موهن حقیر خوانده‌بود و در این میان خوداعتراف کرده بود که جز یک اثراز پیکاسو ندیده، واقعا که این بزرگان چه ساده فتوی میدهند و چه راحت قلم در خون این و آن میکنند.

و مراازاین عجب می‌آید،شهریار خود عمری در کار هنر کرده‌نیکو میداند که‌نبایدحاصل‌عمری تجربه و اندیشه هنرمندی را بی‌آنکه بدان آگاه باشی نفی کنی اگر آقای جوانشیر چنین‌میکند مقامی اداری دارد که لاجرم به‌مقتضای آن از ادبیات برکنار مانده ، لاجرم حرفش نمی‌تواند حجت باشد اما برای روشن‌شدن ذهن آقای جوانشیر قضیه‌جایزه فروغ را برای ایشان بازگو میکنیم و اگر جنگ زرگری شعر نو وکهنه و تضاد ایدئولژیک به به گویان انجمن ادبی را با هنرمندان راستین روزگارمان بیش نمیکشم از آنروست که دیگر حنای این مخالفخوانی‌ها رنگی ندارد و کسی به غزلهای سوزناک این جماعت و آن کاهووسکنجبین کشیدنها و قصه‌های منقلی‌ارجی نمی‌نهد، غزل ایران با بزرگانی چون حافظ و مولوی به حدی رسیده که تکرار آن قضایا و رونویسی‌های معاصران از آن اصل‌های بی‌دلیل، زائد است.

و هنر تعیین میکنند ونگاه کنند که جایزه گنکور، نوبل و پولیترز را چه آدمهائی از ثروت خویش وقف پیشبردعلوم و هنر کرده‌اند.

و همواره در آن کشور ها جوایز ملی ، جوایز دولتی را تحت‌الشعاع قرار میدهد ، چرا که جوایز دولتی گاهی به مقتضیات و مصلحت هائی‌جهت وهدف خودرا عوض میکنند.

جایزه فروغ به همت گروهی علاقمند به هنر که بزرگداشت خاطره فروغ فرخزاد را وجهه همت خویش کرده بودند ازدو سال پیش بوجود آمد . هدف این بود که فاجعه نیما،فروغ، ملك‌الشعرای بهار ، دهخدا ، حتی ابوریحان بیرونی و دیگران پیش نیاید که پس‌از مرگشان اشك تمساح بریزیم تاآنجا که ممکن است از هنرمندان‌روزگارمان، بهنگامی که زنده‌اند و کار میکنند ، تجلیل کنیم.

جایزه فروغ حقشناسی از زندگانی بود که چون دهخدا و نیما،عمری به قناعت‌زیسته‌اند سیاه مشق هائی که پیش از تولدی دیگر چاپ شده‌و در مطبوعات پراکنده شده بودو کار هر هنرمندی فرازونشیب هائی دارد .

البته ایشان فرصت مرور ادبیات معاصر را ندارند وتمام وقتشان صرف خوشبخت کردن موکلین محترمشان‌میشود .

زنده‌باد خاموشی

فرموده‌اند شعر فروغ از غرایز جنسی سخن میگوید . اگر برداشت ایشان از عشق چنین است لطفا نطقی علیه مولوی و حافظ و سعدی وعبید بفرمائید تکلیف دیگران هم که معلوم است چطور است اصلا باب عشق و جوانی را از گلستان برداریم‌وباب‌خاموشی را دوبرابر کنیم .

گفته‌اند چرا از پروین و ابوریحان سخن به میان نمی‌ـ آید . پس ایشان گویاروزنامه نمیخوانند تاویژه نامه ها و مقالاتی که در باره مفاخرادبی چاپ میشود بخوانند و بدانند که در سال گذشته همین‌آقای شاملو و عنایت و قاراجی در جریده های رسمی این‌ملك از بنیانگذاران فرهنك و هنراین ملك چه تجلیلی کرده‌اند و برتوی روشنگرانه بر تاریخ و فرهنك این سرزمین‌افکنده‌اند که سالها بعلت تعصب ها و کینه توزیها ، در تاریکی‌مانده بود یالااقل به احسنت و به‌به که مسئله‌ای راروشن نمیکند اکتفا شده بود.

گفته‌اند چرا جایزه پروین وفردوسی نداریم خوب آدمی دیگر یا گروهی دیگرهمت کند و چنین جایزه‌ای درست کنند، نه دولت مخالف است نه‌ملت .

شما ظاهرا نه منتقد ادبی‌و هنری هستید و نه یك مرجع فرهنگی که بگوئید این‌باشدو آن نباشد آنانکه جایزه‌فروغ را بنیاد نهاده‌اند برای بهار و پروین و دیگران هم ارزش قائلند ، لابد خوانده‌اید که‌سال پیش این جایزه به آثارجلال آل‌احمد تعلق گرفت و من در آن مراسم گفتم دریغ که آل‌ـ احمد زنده نبود که‌سپاس و ستایش دوستداران‌وخوانندگان آثارش را ببیند ، مهمترین مسئله‌ای که جایزه فروغ را ارزش می‌بخشد پرداختن به زندگان ـ آنها که به‌جسم و روح‌زنده‌اند ـوستایش‌وحمایت از زندگی و آثار کسانی‌است که اکنون‌داوری‌مردم‌برایشان اهمیت دارد ، ستایش‌ازشاملو بمعنای نفی بیرونی و فردوسی وحافظ نیست وجایزه‌فروغ‌جای هیچ جایزه‌ای راتنك نکرده است.

امیدوارم این یادداشت مختصر جانب‌داری از کسی‌یا گروهی تلقی نشودو لااقل این فایده را داشته باشد که‌داوری در کار ادب و هنر را آنان‌بر عهده گیرند که آنرا می‌ـ شناسند و هرکس آن کند که از او انتظار میرود که‌روزگار خود بر حقانیت هنرو اندیشه نو صحه گذارده است .

جوانشیر :

حرفهای من تحریف شده است

آقای عبداله جوانشیر نماینده مجلس شورای ملی طی یك گفتگوی تلفنی اظهار داشت ، متاسفانه‌دربیانات من تحریف شده است، چون عین نطقی که در مجلس شورایملی کرده‌ام درتند نویسی وجود دارد.

دراین نطق بهیچوجه اسمی از نویسندگانی که بیگناه مرا موردحمله قرار داده‌اند برده نشد، بخصوص که ازاین چهار نفر غیر از آقای ایرج‌جنتی عطائی که کمتر میشناسم به بقیه از نظر هنرو ادبیات احترام دارم .

آقای جوانشیر افزود : اما آنچه که عقیده من است ، این‌است که‌جایزه مثل ساختن مجسمه نیست ، وقتی‌کسی حق‌ندارد مجسمه همشیره یابرادر خود راسرگذر بگذارد بخاطر چندتا شعری که سروده چطور میتوان جایزه‌ای را که روشنگر نبوغ است و آثار آن از مرز ها میگذرد بدون هیچ ضابطه‌ای در اختیار افراد قرار دهیم.

از روزگار حنظله بادغیسی تازمان حال ، هزاران هزار شاعر بزرك زن و مرد داشتیم ، اگر قرار است جایزه‌ای داده شود چرا به ملك‌الشعرای بهار تعلق‌نگیرد ، چرابه پروین اعتصامی بزرگترین شاعره معاصر که پیرامون سوسیالیزم اخلاقی جهاد کردو«محتسب مستی ... » او تزویر ها و ریاها را از هم درید تعلق نگیرد ، چرا به نیما یوشیج، جلال آل‌احمد ، صادق هدایت تعلق نگیرد.

آیا در شرایطی انجمن فرهنگی ایران و روس برای نخستین بار جایزه فردوسی میگذارد این صحیح است که ماجایزه فروغ بگذاریم که همانطور که در مجلس هم گفتم چنانچه ضابطه اشعاری پیرامون مسائل جنسی‌وغریزی باشد سوزنی سمرقندی راحق بیش از این بوده است. مگر واقعا دچارقحط الشعرا هستیم که دهان فقط برای‌فروغ باز مانده باشد.

آقای جوانشیر در پایان گفت ، بهرحال من نه‌اهل جواب دادن هستم و نه دوست دارم که وارد اینگونه‌جنجال هابشوم ، فقط بعنوان یك ایرانی علاقمند به آثارادبی وارزش‌های اخلاقی معتقدم که اگر بخواهیم جایزه بدهیم تاوقتی پروین اعتصامی ها هستند فروغ ها در عین‌این که قابل احترام هستندا ما حقی برای جایزه ندارند.

اما جایزه فروغ

اولا ناطق محترم جوایز ادبی را صرفا به جوایزدولتی منحصر دانسته‌اند و از وزیر فرهنگ و هنر پرسیده‌اند چرا در دولتی ـ کردن جوایز کوتاهی کرده‌اند ، در کشورهای توسعه یافته، که‌در کار حمایت علوم و هنر پیشقدم بوده‌اند جایزه‌ها صرفا دولتی نیست،موسسات خصوصی،گروه‌ها حتی‌افراد جایزه‌ای برای ادبیات قضیه آن طلبه یادم آمد که‌طرف را کشته بود و بعد می‌پرسیداین ملعون چه کرده بود؟

من از حرف شهریار بیشتر متاثر شدم .

وقتی منصور حلاج را بر دار میکردند همه سنگ می‌انداختند شبلی به موافقت جمع گلی انداخت حلاج‌بدید وگریست‌گفتند ازآنهمه سنگسار خم بر ابرو نیاوردی ازکارشبلی چراگریستی؟ گفت آنان معذورند، نمیدانند که چه میکنند، اما شبلی میداند واندیشه و زندگی خودرا در کار اصلاح خلق کرده‌اند.

د رصلاحیت شعر شاملو هیچکس شك ندارد و سلامت قلم دکتر عنایت و روزنامه ـ نویسی قاراجی یا بازیگری شیخی و شعرو ترانه مشفقی و عطائی ، مگر کسی که‌ازاینان چیزی نخوانده‌و نشنیده باشد.

از فحوای سخن ناطق محترم چنین برمی‌آمد که ایشان‌حتی شعر فروغ راکه دستاویز حمله‌شان بود نخوانده‌اندمگر بلکه از هجوم هوا میترکد.این گلهای زیبا ، دنیای معصوم شمایلها، پرنده‌ها و آهو ها ، از نوعی لطف بیان و ظرافت طبع حکایت میکرد . شاید تقصیر ماست که اینهمه ازقول و غزل دور افتاده‌ایم و واقعیت خوفناك روزمره ما را ازحکایت گل و بلبل غافل کرده‌است. بهرحال همینست که هست . طولانی شد .

گلدونه خانم ومش‌رحیم

بعد از ظهر را به خواندن خط سوم‌صاحب‌الزمانی گذراندم گرچه مشغله‌روزانه کتاب را از دستم گرفت شب را تا فرصتی یافتم به کارگاه نمایش‌شتافتم تا نمایشنامه حالت چطورمش رحیم و گلدونه خانم را برای بار دوم ببینم بار نخست که این نمایشنامه را دیدم یکسال پیش بود و خیلی خوشحال‌شدم که هنوز هم سالن ازمشتاقان تئاتر نو پرمیشود. اسمعیل‌خلج رابدرستی میشناسم . ساکت و صمیمی و توداد است . آگاه به زمان و زمانه خویش مردم وطنش را بی‌هیچ شائبه وریا دوست دارد . با تفریحات آنها، خیالاتشان ، آرزوها ودرماندگی هایشان نه فقط آشناست‌بلکه در کنار آنان و با آنان دراین قلمرو نفس زده است .

بازیگران گلدونه خانم و مش رحیم را در قهوه‌خانه می یابیم ، اینان قهرمان نیستند، مردم عادی هستند ، دردهای عادی دارند . اما بیان نمایش یك بیان عادی‌نیست،هوشمندانه وپراشاره است .

در «مش رحیم » ، درماندگی یك ماشین‌یا، و خواب‌بیربطش ناگهانی تمثیلی از زندگی بی اعتبار این آدمها میشود و مرگی که از دو سوی پیش‌نظر می‌آید ، آیا مرد داس بدست اجل است یا آنانکه زندگی را از هر سو برآدمیزاد حصاری می کنند .

برخلاف رسم رایج که‌مردان از مظلومیت زنان داد سخن‌می دهند و زنان هم بنوبت از مظلومیت خویش داد سخن‌می‌ـ دهند، در گلدونه خانم مساله مظلومیت و آه وناله سوزناك مطرح نمیشود . استحاله آدم های خوب به آدمهای بد و تعریفی دوباره از بدو خوب مطرح میشود . هیچکس بد نیست اما فقر بداست . آنچه که با فقر قرین میشود بد است حتی‌یا کثرین‌ومعصومترین ارواح .

چه‌میزانسن درخشانی است این نمایش دیالوك راحت‌وروانی داشت گر چه در آن زیادشعر میخواندند اما نمایش چندان صادقانه و واقعی و اینزمانی بود که نقل این کم و کسریها در آن بی مورد است .

آفرین من نثار خلج و بازیگران نمایشنامه های او باد که باردیگر غبار غفلت‌از نظر ما زدودو خودرا در آینه دیگران بازشناختم .

شب پیش اگری ازدسیکادر آرشیو فیلم ایران دیده بودم. فیلم زندگی زن ، شوهرجوانی را تصویر میکرد که آموزگار بودند و خود عقیم ، لاجرم‌عاشق فرزند .

پزشك تنفس هوای پاك را تجویز کرده بود و اینان در مسیر دود کارخانه منزل‌داشتند و اعتراضشان لاجرم چون داد و فریاد بچه های مدرسه بی‌اثر بود . آیا هوا برای تنفس مانده است ؟ و حتی رویاهایمان را هم باید زیر چادر اکسیژن بارور کنیم .

باری این ۲۴ ساعت مبارك امروز ساعت ۱ بعد از ظهربا دیدن فیلم آرامش در حضور دیگران پایان خوشی یافت .

آرامش در حضور دیگران

آرامش درحضور دیگران‌را من پیش‌از این در جشن هنر سال ۴۷ دیده بودم و دوباره دیدمش تقوائی را از سال های پیش نه‌بخاطرفیلم پرسروصدای صادق کرده یا فیلم جایزه‌دار رهائی و بادجن بلکه به خاطر مجموعه داستانهایش (تابستان آن‌سال) می‌شناختم در اولین فیلم بلندداستانیش که‌براساس داستانی از غلامحسین ساعدی ساخته شده موفق است ، نه بعنوان یك ناظر بیطرف و یك وقایع‌نگار ساده دل بلکه به عنوان یك نقاد زمانه که سعی میکند از قلب ماجری گذرکند تا خواب آشفتگان را آشفته‌تر کند . او میداند که کیست و کجا ایستاده است و چه می ـ خواهد بگوید .

دراین فیلم زندگی نومیدانه و تهی آنان یا اینان مطرح می شود که هریك با دلبستگی‌هائی روزگار را قابل تحمل می ـ دانسته‌اند .

سرهنك با گذشته‌اش و دخترانش دلخوش بوده . دخترانش با عشق های امروزی زن سرهنك با محبتی بیدریغ به همسر . شاعر با دلبستگی به شکست‌هایش میگذرانده . مهندس با بیقیدیش و پزشك باواقع‌بینی تجاریش. امادراین زندگی نا پایدارکه نوعی خوشبختی موقتی‌در آن‌حکمفرما بوده . توفان شومی عبورمیکند این‌زندگی پوچ‌اما بظاهراستوار ازهم میشکافد ، درونه این زندگی ، تهی و گندیده است. سرهنك با دیدن‌فرزندانش که‌پرستار شده‌اند (بنظر او کثیف‌ترین شغل دنیاست) عدم تعادلش اوج میگیرد ، نه راه بازگشت به مرغداری ده را دارد و نه پای ماندن در این مسلخ ،لاجرم روانه تیمارستان میشود .

یکی از دختر ها بر اثر بی اعتنائی‌معشوق، خودرا میکشد ، دیگری با ازدواج خود راکنار میکشد ، شاعر که ازشکست و مبارزه ، در عشق و در هدف هایش به ستوه آمده عمسایه سرهنك میشود . اینان خیالاتی های‌فیلم هستندآدمهای نازك‌دل وخوش‌باور اما پوست کلفت‌ها باقی میمانند . پزشك‌و مهندس همچنان بی‌اعتنا روزگار می ـ گذرانند و همسر سرهنك که محبت او تجلی مادرانه‌ای دارد همچنان تنهاوپرستارباقی‌میماند

بیم آن میرفت تقوائی بااین زمینه که در دسترس خودداشته در دام وراجی های‌روشنفکرانه بیافتد اما او فکورانه به این زندگی نگریسته و همچنان که خود میگوید برتراز‌جنجال های روزمره به آینده‌ای نگران ـ کننده چشم دوخته است . آن وزش سهمگین چه‌بود ، از کجا آمد ، که این زندگی های پوشالی را درهم ریخت ؟ تقوائی درست‌مثل‌ساعدی سمت بادو جهت وزش راترسیم می کند گرچه‌برای عامیان‌بگونه تقدیر آشکار شود امامیدانیم که‌این وزش سهمگین خود از میانه‌این‌زندگی توفانی‌برخاست، آنچه که درهم ریخته‌شدبایستی فرومی‌ریخت . این نه تقدیر آسمان که تضاد زندگی های درهم‌شده‌است بازیهای‌مشکین، ثریاقاسمی ، آتشی ، سپانلو چندان خوبست که نیازی به تعریف از بازیها نیست .

من ۲۴ ساعت خوب را با ستایش آثار جوانان اندیشمند کشورم گذرانده‌ام: یك نقاش، (عالیوندی) یك کارگردان و نویسنده تئاتر (خلج) یك فیلمساز و قصه‌نویس (تقوائی و ساعدی) .

اگرچه باید از اندیشه‌جوان و پرجوش و خروش دکتر صاحب‌الزمانی نیز یاد کنیم که اگر نقدی درباره او چاپ‌نشده بود تفصیلی براین کتاب می‌ـ نوشتم کاشکی مجالی‌بود تا از کتاب پیکاسو که خواندم و از ترهات کسی‌که به اندیشه های جوان و نوجو تاخته بود یادی میکردم و پاسخی میدادم . اما بماند برای وقتی دیگر که کار باقی، یارباقی .

در سوگ خاموشی «بهار»

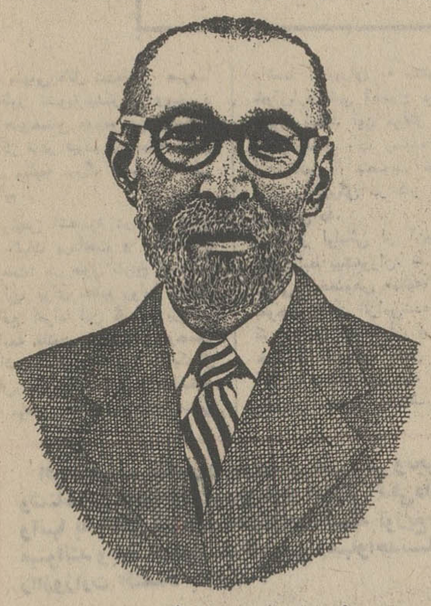

طرح از جمشید عباچی‌زاده

ملك‌الشعرای‌بهار ، غروب غم‌انگیز شعر کهن پارسی و در عین حال بشارت دهنده‌ی ادبیات نوین بود .

او شاعری چیره زبان ، نویسنده‌ای مبتکر ،محققی فرهیخته و روزنامه نگاری دلیر بود . در تمام زمینه‌های ادبیات کهن و نوکار کردو حاصل تلاش پیگیراوانبوهی کتاب است که از آن میان دیوان اشعار ، سبك‌شناسی، تاریخ‌احزاب‌سیاسی درایران، انقراض قاجاریه بلندآوازه‌ـ ترند .

بهار در آغاز اردیبهشت ماه سال ۱۳۳۰ شمسی چشم از جهان فرو بست و ماضمن گرامی داشت‌میراث فرهنگی که او بجای گذاشت یادش را گرامی میداریم و قسمتی از مقاله‌ی نثر فارسی او را از کتاب بهار وادب پارسی نقل میکنیم تااندیشه‌ی‌پیشرو بهار رانشان داده باشیم، که مشك آن است که‌خودببوید نه آنکه عطار بگوید :

ما اذعان داریم که از مشروطه به بعد اصول نثر فارسی تغییر یافته و مدتی به تقلید مترجمین ترکی عثمانی و سپس به تقلید از ترجمه های فرنگی بریابوی نویسندگی سوار شده ، در کوچه وبازار به میل خود تاختند !...

ولی باید دید که چرااین یابو سواری شروع شد و چرا سوارکاران کهنه کار کلاسیك ماناقه‌ها و نجیبیهای زیبا یا اسبها و مادیانهای بادپای خود را که در سر طویله داشتند ، زین نکرده و اینان را در پشت یابوهای چارگوش و قاطر های بدراه و چموششان غرق عرق‌انفعال نساختند ؟

برای اینکه احتیاج‌همان احتیاج روزافزون که کفش پر دوام و موفر ساغری رابه پوتین کم دوام و جلف‌فرنگی بدل می‌کند ـ به‌نویسندگان عصر مشروطیت بانك زد که برای زندگانی انقلابی یك انقلاب روحی لازم است و انقلاب روحی نیز مستلزم‌آن است که هر چه هست‌تجدید شود و هرچه موجود است تکمیل گردد .

ما انکار نداریم که‌بعضی لغات و اصطلاحات و بعضی تراکیب صرفی و نحوی در یك زبان غیر قابل فناولازم‌ـ الاتباع است ولی در همان حال باید اعتراف کنند که گاهی همان لغات‌واصطلاحات بواسطه طول مدت‌وتغییرات که در زندگانی اجتماعی یك ملت روی می دهد ، بتدریج معنای قدیم خود را از دست داده و یا مورد استعمالش‌فرق کرده و یا اساسا آن‌معنایی که لغت مزبور حاکی از آن است ، به‌واسطه از بین‌رفتن و منتفی شدن موضوع آن غیر قابل استعمال میشود .

مثلا لفظ «ملت » را که امروزه به معنی«توده‌جماعت» یامجموع ساکنین‌یك‌مملکت استعمال می نماییم ، هرگاه در قاموس تفحص نمایید،این معنی‌را از آن‌نخواهید فهمید بلکه خواهید دید که :ملت به معنی دین‌وشریعت است. یا مثلا لفظ «حدیث » که امروزه‌در ایران‌به‌معنی‌عبارت یا کلامی است که از معصوم به وسیله روات نقل شده باشد ، هرگاه به قاموس‌یا به کلمات ایرانیان هفتصد ـ هشتصد سال قبل‌رجوع کنید، به معنی دیگری که خیلی عمومی تر است یعنی صحبت و قصه معنی خواهد داد .

وقتی که به طرز جمله‌بندی فارسی قبل از اسلام‌رجوع می نمائیم ، می بینیم جمله ها مانند امروزه اروپا از یکدیگر مجزا و در آخر هرجمله‌ای علامت ختم جمله که امروز به آن «پوان» می گویند قرار داشته و در اوایل اسلام ـ چه در فارسی وچه‌در عربی‌ـ تا اندازه‌ای این مطلب رعایت شده ، ولی بتدریج این قاعده از بین رفته و جملات‌طولانی و به هم بسته نوشته میشده و بعد از مشروطیت به تقلید از اروپائیان تجزیه جملات و قرار دادن علائم « سجاوندی» که به فرنگی «پونکتواسیون» می نامند پیدا شده و یک قاعده در عصری از بین رفته و در عصر دیگر به میان‌آمده است .

طرفداران و مومنین به مسئله‌ی تطور معتقدند که در هر ملتی که ناموس تطور سریعتر و زیادتر تاثیربخشد، علامت ترقی آن ملت است و هر چه در یک ملت ناموس «جمودت» خواه در آداب و خواه در لغات و خواه در ادبیات وصنایع‌ظریفه، موجود باشد دلیل‌جمود وبطو حرکت آن است .

ما اقرار داریم که گاهی سوء تربیت و عدم سرپرستی صحیح در یک ملت ، باعث این می شود که از روی هوا و هوس هر چیزی‌را که‌دارند خواه خوب و خوبتر وخواه متوسط آنرا از کف رها کرده به تقلید صرف دنبال چیز تازه‌ای که شاید بدرد آنها نخورده و متناسب بازندگانی و احتیاجات ملی آنها نیست رفته و باصطلاح کلنگ خود را باسوزن همسایه عوض می کنند .

در نظم و نثر فارسی این طاعون سرایت کرده بود چنانکه درموسیقی هم امروزه در کار سرایت کردن است و در نقاشی نیز از اواخر صفویه به بعد که صفحات و کتب مصور وتابلو های‌نقاشی کار اروپا بهندوستان وایران آمد ، این طاعون تقلیدسرایت نموده و الحق بطوری بر نقاشی لطیف وماهرانه ایران و هند ضربت زد که تاهزاران هزارسال دیگر شایسته است دست تاسف بهم سائیم .

ولی هیچکدام از این‌واقعیات نمیتواند بطرفداران سبک کلاسیک نثری ایران حق بدهد تااین درجه دراطراف نثر جدیدی که امروز دنباله ترقی خود را گرفته وبرطبق سنت تطور رو بجلو گامهای سریع‌برمیدارد بتازند وهیاهو راه بیاندازند .

در همه احوال دیده می ـ شود که در ایران دستجات صاحب‌فکر در دوطرف افراط و تفریط قدم برمیدارند وکمتر به حقایق که همیشه درمیانه امور قرار دارد می‌پردازند .

درهمین موضوع مانحن‌فیه برخی معتقدند که باید در جمله‌بندیها و ترکیبات‌لغوی وتعبیرات‌وادای مقاصد کاملا پیرو فرنگیان شد، بعضی دیگر میگویند که باید در طرزتحریر وادای لغات و کلمات و مقاصد بهمان‌سبك نثر قدیم یعنی ترجمه کامل نثر عرب باهمان جمله‌های تمام عربی از قبیل «هی هذه و کذافی الاصل و فلیتامل‌و کذافی‌نسخة‌البریتیش‌میوزیم» و غیره که این هم نوعی از مرض امسال ادیب عبداله وصاف‌الحضرة‌یامیرزا مهدیخان منشی میباشد پیوست و از هر تعبیر و ترکیب تازه‌و اختراع جدید و ترجمه محتاج الیه ناگزیر اجتناب نمود.

آنگاه از فرط تعصب هر عبارت فصیح‌و سهیج و هر مقالت ساده و سهل‌التناول که از اثرنویسندگان‌متجدد ببینند رو برگردانیده‌وغالبا اگر یك‌نویسنده بجای‌یکی از ترکیبات فارسی و عربی معمول به قدیم یك ترکیب ساده و زودفهمی رابنویسد، او را مورد ملامت قرار می دهند.

درحالیکه بین سبك نثر ترکی یا فرنگی یا فارسی سره چندسال قبل یك‌حقیقت دیگری نیز موجود است و آن همین نثری است که با این همه دادو فریاد ها و حملات و استهزا های طرفداران نثر کلاسیك باز هم سیر طبیعی خودرا بحکم ناموس نشوو ارتقاء و به فضل سنت تطور از دست نداده وروبه جلو در حال تکاپو است.

این همان حدوسط‌است. این همان میانه روی طبیعی است واین همان حقیقتی است که باید همه عقلا در همه کار ها پیرو آن‌باشند.

مانباید بترسیم از این که داخل شدن یك‌لغت‌یاتر کیب ترکی یافرنگی قادر است که اصل آن لغت یاترکیب‌را که در فارسی بوده و امروز هم میتواند رفع احتیاج از ما بنماید از بین ببرد . مثل این که طرفداران موسیقی قدیم که خیال میکنند موسیقی آنها کاملترین‌طرز موسیقی دنیا است و تمام موزیك امروزه اروپا فقط شاخه‌ای است که از پرده ماهور ایران جداشده، بدلیل این که تمام پیانو هائی که‌از فرنك وارد میشوددارای کوك ماهور است . نباید بترسند که وارد شدن موسیقی طرز جدید از فرنك در موزیك ایران موسیقی ایرانی‌رامحو خواهد کرد .

مهتاب بهار ـ ملك الشعرا ، در ۱۳۰۴ قمری قریب ۱۸۸۵ در شب یکی از ماههای پائیز در شهر مشهد به دنیا آمد ـ پدر بهار محمد کاظم صبوری شاعر بزرگ معاصر ناصرالدین شاه پادشاه دانشمند قاجاریه بود و از آن شاه لقب ملك الشعرائی گرفته بود و همین لقب را مظفرالدین شاه پسر ناصرالدین بمحمد تقی بهار پسر صبوری بموجب فرمان مخصوص اعطا کرد .

نمونهٔ خط دستی استاد ملك‌الشعراء بهار
چند سطر اول ازمقاله‌ای که درشرح‌احوال خود مرقوم فرموده‌اند و ناتمام مانده‌است و بطن قریب یقین آخرین نوشتهٔ آن بزرگوار است.

یادداشتی درباره: عالیوندی ـ خلج ـ تقوائی

زوبین

گذری از دنیای اندیشه های جوان

۲۴ ساعتی که‌پیش ازنوشتن این مقاله گذرانده‌ام یکی از بهترین شبانروزان من بوده است ، نه بخاطر مرخصی که جای خود دارد بلکه بخاطر ساعات پر از سروری که گذرانده‌ام ، اکنون که آن ۲۴ ساعت پایان میگیرد شاید نوشتن در باره آنها بتواندلذت دوباره‌ای باشد .

روز را با نوشتن بخشی‌از یك نمایشنامه به ظهر رساندم که بماند ، ساعت ۱ بعد از ظهر به نمایشگاه آثار بهرام عالیوندی به گالری سیحون رفتم .

نمایشگاه آثار عالیوندی

آثار عالیوندی را در نمایشگاه های مختلف شناخته‌بودم، نقاشی است که رنك را خیلی خوب می‌شناسد هم ظرافت و حال‌را. عجبی‌نیست که گلها نیمی از نمایشگاه اورا در گالری‌سیحون پوشانده است ، در نمایشگاه که به سمت راست می پیچی مقرنس ها شروع میشود مایه چند تابلو ترکیبی از مقرنس، گل، میوه کاج و فواره نور است .

لایه های مجاور پیوسته و درهم شده‌ای از رنگهای تیره در عمق روشن میشود وبرنك های نارنجی و قسفری می ـ رسد .

شاید مقرنس های رنگی نقطه انفجاری گلهای زیبائی باشد که در کمر کش‌نمایشگاه شکفته‌اند .

گلها و شمایلها آثار عالیوندی را تنوع بخشیده است . در شمایلها که از زندگی مقدسین و قصه های عوامانه‌الهام یافته، عالیوندی شیوه کوبیسم‌مسطح را بخدمت اثر گرفته ، دراین شیوه اندامها بوسیله سطوح رنگی تقطیع شده و از دور که بنگری آهوان ، گلها ، چهره‌های اساطیری در رنك شناورند چه مصومیتی دراین تابلو ها هست و نقاش این دنیای معصوم از روزگار دوزخی پیرامون چه بیخبر مانده است.

در گلهایش ، عالیوندی بیشتر موفق است . گلهای اوشاداباند و رنگی پرجلادارند. چندان لطیف و سبك تصویر شده‌اند که انگارگلها درفضا پرواز میکنند و غالبا زمینه‌تابلو از شفق ، خلق یاشباناگاه‌نیمه روشن سرشار است . تنهادر تابلوئی دیدم که گلهای او انگار به خورشید رسیده‌اندچرا که کمرنك و در فضای سپید محو و مبهم تصویرشده بودند. بیش از بیست‌تابلو درنمایشگاه هست که آزمونهای نقاش رادر سالهای اخیر و شاید ماههای اخیر پیش‌روی ما می‌آورد.تابلو ها بنظر من قشنك بود بی‌آنکه با من‌بعنوان‌یك بیننده ارتباطی عاطفی یا فکری ایجاد کند ،من رنك ، شیوه ، فن و استادی عالیوندی را تحسین‌میکنم اما اعتراف میکنم که این دنیای در زرق و برق پیچیده مسئل حباب بزرك و درخشانی است که زیر اشعه آفتاب صبح رنگارنك مینماید جریان رود ، نه حتی در برابر یك تخته‌سنك یك بیان عادی‌نیست،هوشمندانه وپراشاره است .

در «مش رحیم » ، درماندگی یك ماشین‌یا، و خواب‌بیربطش ناگهانی تمثیلی از زندگی بی اعتبار این آدمها میشود و مرگی که از دو سوی پیش‌نظر می‌آید ، آیا مرد داس بدست اجل است یا آنانکه زندگی را از هر سو برآدمیزاد حصاری می کنند .

برخلاف رسم رایج که‌مردان از مظلومیت زنان داد سخن‌می دهند و زنان هم بنوبت از مظلومیت خویش داد سخن‌می‌ـ دهند، در گلدونه خانم مساله مظلومیت و آه وناله سوزناك مطرح نمیشود . استحاله آدم های خوب به آدمهای بد و تعریفی دوباره از بدو خوب مطرح میشود . هیچکس بد نیست اما فقر بداست . آنچه که با فقر قرین میشود بد است حتی‌یا کثرین‌ومعصومترین ارواح .

چه‌میزانسن درخشانی است این نمایش دیالوك راحت‌وروانی داشت گر چه در آن زیادشعر میخواندند اما نمایش چندان صادقانه و واقعی و اینزمانی بود که نقل این کم و کسریها در آن بی مورد است .

آفرین من نثار خلج و بازیگران نمایشنامه های او باد که باردیگر غبار غفلت‌از نظر ما زدودو خودرا در آینه دیگران بازشناختم .

شب پیش اگری ازدسیکادر آرشیو فیلم ایران دیده بودم. فیلم زندگی زن ، شوهرجوانی را تصویر میکرد که آموزگار بودند و خود عقیم ، لاجرم‌عاشق فرزند .

پزشك تنفس هوای پاك را تجویز کرده بود و اینان در مسیر دود کارخانه منزل‌داشتند و اعتراضشان لاجرم چون داد و فریاد بچه های مدرسه بی‌اثر بود . آیا هوا برای تنفس مانده است ؟ و حتی رویاهایمان را هم باید زیر چادر اکسیژن بارور کنیم .

باری این ۲۴ ساعت مبارك امروز ساعت ۱ بعد از ظهربا دیدن فیلم آرامش در حضور دیگران پایان خوشی یافت .

آرامش در حضور دیگران

آرامش درحضور دیگران‌را من پیش‌از این در جشن هنر سال ۴۷ دیده بودم و دوباره دیدمش تقوائی را از سال های پیش نه‌بخاطرفیلم پرسروصدای صادق کرده یا فیلم جایزه‌دار رهائی و بادجن بلکه به خاطر مجموعه داستانهایش (تابستان آن‌سال) می‌شناختم در اولین فیلم بلندداستانیش که‌براساس داستانی از غلامحسین ساعدی ساخته شده موفق است ، نه بعنوان یك ناظر بیطرف و یك وقایع‌نگار ساده دل بلکه به عنوان یك نقاد زمانه که سعی میکند از قلب ماجری گذرکند تا خواب آشفتگان را آشفته‌تر کند . او میداند که کیست و کجا ایستاده است و چه می ـ خواهد بگوید .

دراین فیلم زندگی نومیدانه و تهی آنان یا اینان مطرح می شود که هریك با دلبستگی‌هائی روزگار را قابل تحمل می ـ دانسته‌اند .

سرهنك با گ

ناصر اولیائی رئیس اتحادیه بنکداران پارچه‌در اجتماع بزرگ اصناف بازار گفت :

قانون نظام صنفی، مشکلات حل نشدنی را حل کرده است

فلسفه تدوین و ارزشیابی «اجرائی شدن مقررات» قانون نظام صنفی در اجتماع بزرگ بنکداران‌پارچه بازارتهران‌تشریح شد .

این اجتماع در سرای امیر ترتیب‌دادمشدبود وبررسی‌وتفسیر قانون وشرح آئین‌نامه‌های صنفی ونقش اساسی آنها،بوسیله ناصر اولیائی رئیس اتحادیه بنکداران پارچه برای یکهزارنفر ازاعضای این صنف بازگو شد.

مراسم بعدازظهر روز دوشنبه برگزار گردید و در آن گروهی ازاعضای دیگر اتحادیه‌های‌صنفی بازار نیز شرکت داشتند .

رئیس‌اتحادیه نخست عیدنوروز را از طرف هیات مدیره تبریک گفت و پیش‌آمدن ایام سوگواری را مانع تاخیراین اجتماع صنفی و دید و بازدید عید خوانده و از اینکه همه اعضای اتحادیه‌دعوت هیات مدیره را پذیرفته و در یک جلسه صنفی شرکت کرده بودند، تشکر و قدرشناسی‌کرد.

ناصر اولیائی سپس از کلیه بازرگانان و اصناف سرای امیر که‌مدت تشکیل اجتماع‌فعالیت‌های شغلی خود راراکد کرده و حتی در دالانها، محل کسبشان را دراختیار شرکت‌کنندگان قرار داده بودند ، سپاسگزاری نمود.

رئیس اتحادیه آنگاه گفت: بطوریکه‌استحضاردارند، اتحادیه ما در شهریور ماه سال پیش در محل کنونی که با محل کار همکاران، چندان فاصله‌ای‌ندارد، تاسیس گردید. ناطق ، سپس به تشریح گزارش اقدامات اتحادیه که در این مدت بوسیله هیات مدیره انجام شده ،پرداخت و گفت :

اتحادیه ما در این مدت، چهارده جلسه رسمی و دوجلسه فوق‌العاده تشکیل داده و درمورد تثبیت و تعدیل قیمت و ارزانی جیت و دیگر موارد ، اقدامات لازم را بعمل آورده است.

ناطق افزود: از خودگذشتگی وفعالیت‌رایگان چهره‌های باارزش صنف در زمینه تحکیم موقعیت شغلی افراد، موجبات موفقیت اتحادیه را فراهم آورده‌و تاآنجا که صنف توانسته ، با رعایت مقررات ، قیمت جیت و کالای مصرفی اکثریت مردم ایران را در حد تثبیت شده، بفروشد ، درحالیکه دراین مدت‌جیت دولتی در فروشگاههای اختصاصی ، گرانتر از قیمت صنفی بفروش رفته است.

ناطق متذکر شد که موفقیت اتحادیه در نتیجه تلاش جمعی افراد بدست آمده و افزود: اگر بزرگان صنفی در این موردبرای من سهمی قائل شده‌اند ، صرفا بمنظور تشویق‌بیشتر برای‌پیشبرد کارهای‌صنفی بودمو من بتنهائی، هرگز قادر نبودم از عهده ایفای این وظیفه بزرگ و سنگین‌صنفی برآیم .

رئیس اتحادیه در این موقع به کلیات پرداخت و خاطرنشان ساخت: در طول تاریخ اصناف ایران، برای تنظیم روابط وتامین منافع افراد این گروه بزرگ جامعه قانون و مقرراتی وجود نداشت، طوریکه حتی تا یکسال پیش، خودما، اتحادیه‌ای‌نداشتیم. از موقعی که قانون نظام صنفی بتصویب رسیده، با مراجعات مکرر، افراد، به این نتیجه رسیدیم که بایداتحادیه‌ای داشته باشیم.

ناطق گفت: این، بسیارحائز اهمیت است که‌مسئولان مملکت، اوامر رهبر وطن ما را برای تدوین ضوابط مشخصی که‌حاکی از دلسوزی برای جامعه یکونیم میلیون‌نفری‌اصناف است، بسرعت اجرا کرده‌اند. اگر قانون تدوین نمیشد، با افزایش روزافزون جمعیت تهران، حریم و حدود کسب و کار در این شهر وسیع از میان میرفت و جامعه اصناف و مصرف‌کنندگان نمیتوانستند در رفاه باشند.

رئیس‌اتحادیه گفت: برای‌تهیه آمار و تعیین تعداد افرادصنوف، بازرسان اتاق اصناف به همه مراکز کسب‌وکار مراجعه کردمو صورت دقیق پیشه‌وران را تهیه میکنند و از این‌پس، سندسرقفلی پیرو پروانه کسب خواهد بود و این، از بهترین روشهای کار است.

ناطق به عنوان مثال اظهار داشت : تهران به ششهزار خواربارفروشی احتیاج دارد و اکنون تعداد این مراکز کسب‌به چهارده‌هزار باب رسیده و اگر این قانون ، بتصویب نمیرسید، بی‌نظمی بزرگی در کار و کسب پیش می‌آمد.

ناصر اولیائی از آن‌پس به قطع‌روابط پیشه‌وران، با ماموران دولتی، بخصوص «مالیه» ـ که بموجب قانون الزامی‌شده، اشاره کرد و از حاضران در جلسه خواست تا خود، ضمن بخاطرآوردن مشکلات موجود درروابط ماموران مالیه و اصناف، بمنقش قانون نظام صنفی واهمیت این اقدامات واقف شوند.

رئیس اتحادیه گفت: اجرای مقررات قانون نظام صنفی داخلی بسیاری از مشکلات لاینحل جامعه اصناف شده و ارجاع‌حل اختلافاتو تائید حکمیت‌اتحادیه‌ها به دلیل آن است که پیشه‌وران دیگر نیازی به داشتن رابطه با موسسات دولتی نداشته باشند.

ناطق سپس این‌مسئله راعنوان کرد که با وجود تشکیل جلسات متعددراتحادیه‌و صدوربخشنامه از طرف اتاق اصناف در زمینه عدم تاسیس محل کسب جدید،و همچنین ایجاد ساختمان برای چنین مراکزی ، بازدیده میشوند کسانی که تنها بقصدسود ومنافع شخصی ، روی منافع همگانی‌پا گذاشته و اقدام به تاسیس‌مراکز جدید کسب نموده‌اند و برای پیشبرد مقاصد خود ، به جای پیروی از یک اصل صحیح‌صنفی و جمعی در صدد آشفته کردن نظم و گسستن تشکل صنفی‌برمی آیند .

رئیس اتحادیه‌گفت : این نکته را به همکاران عزیز یادآور می شوم که اجازه دایر شدن مراکز جدید کسب در دست اتاق است و اگر این مرجع‌بگوید‌که مراکز کسب بنکداری از هزار باب‌بیشتر شود ، این دستور اجرا می‌شود و ما هرگز نمی توانیم ،روی واقعیات سرپوش بگذاریم .

اکنون می خواهم این مطلب‌را بگویم که‌این‌کسب‌وکاروآسودگی‌ما وشمامرهون‌همین‌آرامش وثبات مملکت است . ما اینک شاهد بازگشت سرمایه های‌بکاررفته در مملکت هستیم و این‌موجب سرعت گردش پول و افزایش قدرت خرید مردم مملکت شده و میشود .

اگر در حال حاضر بازارچیت رونق فوق‌العاده یافته ، برای آن است که مردم روستا های ایران ، قدرت خریدو پرداخت پیدا کرده‌اند .

این سرمایه گذاری‌عظیمی که در زمینه کشاورزی تحت‌ارقام برنامه پنجم منظور شده ، رقم غروراتگیز ۶۹۳ هزار میلیون تومان بودجه سال جاری ،که بوسیله دولت وظیفه شناس و میهن‌پرست‌ایران تقدیم‌پارلمان شده ، نشان دهنده‌اینست که شصت و یك درصد اعتبارات برنامه ، به کشاورزی اختصاص دارد و این ،گشایش بزرگی‌در کار دادو ستد ایجاد خواهد کرد .

اتحادیه در برابر هر مسئله بخصوص صنفی،ازشماهمکاران حمایت میکند و قرار داد های شما ، با پیوستگی به اتحادیه قدرت و قوت‌می یابد و اگر کسی بخواهدبشمااجحاف کند، اتحادیه‌بکمك شماخواهدشتافت واز قدرت‌معنوی‌وجمعی‌ومتشکل کلیه اعضای اتحادیه،برخوردار خواهید شد .

این نکته را هم یادآور می شویم که اتحادیه در عین حال با فرصت طلبی و اجحاف‌موافق نخواهد بود و اکنون که رشته کار بدست خود ما داده شده، همچنانکه برای تامین‌منافع‌خود اقدام می کنیم ، حافظ منافع مصرف کننده نیز خواهیم‌شد و اتحادیه جز این ،راه‌دیگری در پیش پای خود ندارد .

بیادآورید که بعضی ها برای فرار از مزاحمت ماموران مالیه کت و شلوار وصله‌دار می پوشیدند ، ریش می گذاشتند، کارکنان خود را از حجره می راندند ، همه اینها ، برای‌آن بود که یك‌اظهارنامه،غیرواقعی برای شما صادر نشود و حالا این فرصت بدست آمده و شما خودتان مصدر این کار ها شده‌اید . پس باید ،به ارزش کاری که بخاطر شما انجام شده ، بیندیشید و کوشش کنید تا مردم بدانند ، قانون نظام صنفی ،حاوی مقررات‌ناظر به حفظ و تامین منافع مردم‌و جامعه اصناف است‌واین‌نکته‌ای است که در برابر ما و شماو اتاق اصناف قراردارد .

باید این مطلب را بعنوان‌یك هشدار اضافه کنم که بعضی‌از همکاران تصور نفرمایند که در ضمن سپرده شدن امر وصول مالیات به اتحادیه ، خواهند توانست اظهارنامه مالیاتی را برخلاف واقع بنویسند ، من بصراحت میگویم که‌پیشه‌وران مالیات حقه دولت را بدون‌کم‌و کاست و بعنوان یك پیشه‌ور خوب‌بموقع پرداخت خواهند کرد و درغیراینصورت اتحادیه هرگز نخواهد توانست چنین فرد صنفی را در جامعه خود برسمیت شناسد زیرا که اغماض در برابر این قبیل افراد بمثابه پاگذاشتن روی منافع افراد جامعه میباشد .

تردید نیست که قانون نظام صنفی با حمایت همه اصناف بی چون و چرا اجرا خواهد شد و بیش از دویست و سی هزار واحد صنفی و یك‌میلیون و نیم نفر مردم وابسته‌به‌خانواده های صنفی، از مزایای آن برخوردار خواهند شد .

به این ترتیب،بی‌تفاوت ماندن نسبت به قانون ، مقدور وممکن نیست و از این پس ، بجای مامور شهرداری و مالیه ، خود اصناف حاکم بر مقدرات خود خواهند بود .

رئیس اتحادیه در مورد تثبیت و تعدیل قیمت پارچه های‌ارزان قیمت و انواع چیت و چلواربه همکاری آن عده‌ازافراداتحادیه که در توزیع پارچه کارخانه های تولیدی مداخله دارند ، پرداخت و از نحوه عمل آنها، به نیکی یاد کرد و سپس به بحث در زمینه مسائل اجتماعی و اقتصادی پرداخت .

رئیس اتحادیه گفت : بطور کلی در دهسال گذشته ، مردم ایران و بازرگانان و اصناف بازار که مرکز و نبض‌اقتصاد کشور میباشد ، باپیشرفت ها وتحولات بزرك‌و گسترده ،در مملکت روبرو بوده‌اند.

آنها، اکنون ضمن‌تجربیات خود باین‌نتیجه رسیده‌اند که سرمایه های بزرك و کوچك و نیروی عظیم انسانی در کشورما هریك به تنهائی ضامن و عامل پیشرفت اقتصادی وصنعتی نمی تواند باشد و جامعه بازار به درستی به این مسئله مهم‌توجه دارد که‌این، تنها چتروسیع و ارزشمند امنیت‌وآرامش‌موجود در مملکت است‌که بر فراز زندگی اجتماعی‌ما گسترده‌شده و به صاحبان صنایع وسرمایه ها امکان میدهد که از وجود این عوامل ، در جهت‌بهره‌برداری ملی استفاده کنند.

ناطق اظهار داشت :اصناف، بازرگانان بازار ، صاحبان صنایع، ارباب تجارت ، همه توزیع کنندگان و خلاصه تمام مردم مملکت و بویژه افراد صنف‌ما، و شما همکاران و برادران ارجمندی که در این جلسه حضور دارید،درمحدوده کار خودمان میتوانیم ، ضمن مقایسه وضع فعلی کسب و کار و زندگی و امکانات اقتصادی‌و مالی‌و صنعتی و کشاورزی و صنعتی در کشورمان‌یاگذشته، بدانیم که از این نقطه نظرها، چه بوده‌ایم،دردهسال گذشته چه بودیم و حالاچه‌هستیم، ...

رئیس اتحادیه‌بنکداران پارچه گفت : در اینجاست که با حقایق بسیار استواری روبرو میشویم وباماشاهده‌این‌واقعیات، هر انسان بی تفاوت ـ یاخدای نکرده بی انصافی ، خودبخود وادارب‌ه تعمق میگردد و خودرا در ردیف جمع اکثریت مردم قرار داده و متوجه میشود که همه این امکانات و زندگی گسترده توام بارفاه‌بیسابقه ، تنها در نتیجه تدابیر پادشاه میهن‌پرست و با دانش وبینش ایران ممکن شده، و خدای بزرك رابه داشتن چنین رهبر باارزشی سپاس میگوید. برای همه ماو کلیه مردم‌ایران ،این مسئله روشن گردیده که با اجرای طرح های ابتکاری و عظیم دیگته شده بوسیله شاهنشاه آریامهر ،دولت خدمتگزار ایران در زمینه های کشاورزی ، صنعتی ،سدسازی، مجتمع ذوب آهن ، تصرف مالکانه صنایع‌نفت ،راهسازی، ارتباطات ، نوسازی و شهر سازی ، دست به اجرای برنامه های بسیار وسیعی زده وبدست گرفتن اداره امورنفت‌واستقلال حاکمیت مردم میهن ما ،ایران را در شرائط افتخار آمیزی قرار میدهدو این ، برای ما و همه مردم ایران ، بصورت یك فریضه درمی‌آید که از افکار وپیش‌بینی های نیك رهبربزرك مملکت‌مان به نیکی یاد کنیم‌و ضمن شکرگزاری بدرگاه خداوند ، دولت‌مان را در این کار بزرك‌یاری دهیم .

رئیس اتحادیه افزود : در این دنیای بزرك پرآشوب ، شما آقایان باخواندن وشنیدن ودیدن اخبار جهان توجه می‌فرمائید که در آنسوی مرزهای میهن ما چه‌میگذردو ملت ها، باچه نا امنی هاووحشت ودلهره مواجهند حال باید به‌آرامش‌و امنیت موجود در مملکت که بزرگترین موهبت‌بشمارمیرود، اندیشیدوبشاهنشاه آریامهر و کسانی که در تامین و رفاه و آسودگی ملتی ، با چنین علاقه دلپذیری اوامر شاه را بدرستی اجرا می‌کنند، درود بفرستیم و از خدای بزرك بخواهیم که شاه‌و ملت کشور ما را روز بروز موفق وپایدار بدارد.

رئیس اتحادیه طی‌بیانات خود گفت :مسئله سرمایه و اعتبارات و ارزش سرقفلی‌محل کسب افراد صنف ما، چندان وسیع و مهم است که ما هم اکنون میتوانیم‌و بخوبی قادر هستیم که بانصب واحد های بزرك‌و مدرن نساجی، حداقل بیش از یك سوم پارچه مورد مصرف مملکت راتولیدو تامین نمائیم. باید توجه داشت که امکانات مالی و ارزش‌انسانی و موقعیت خاص افراد اتحادیه در بازار های پارچه سراسر ایران و شناسائی وسیع آنها به احتیاجات پوشاکی کلیه مردم کشور، ایجاب میکند که در صورت تقاضا ،اجازه اخذ امتیاز و نصب بزرگترین واحد نساجی ایران به صنف ما داده شودو بی تردید وزارت‌اقتصاد و وزیر باتدبیر این وزارت با درخواست صنف‌موافقت‌خواهند کرد.

رئیس اتحادیه در پایان گفت : اجرای این برنامه از طرف صنف بنکداران پارچه ، بی‌تردید،بسودمصرف کنندگان است‌واعضای اتحادیه ، عامل شماره اول ، در زمینه‌تعدیل وتثبیت قیمت پارچه میشوند.

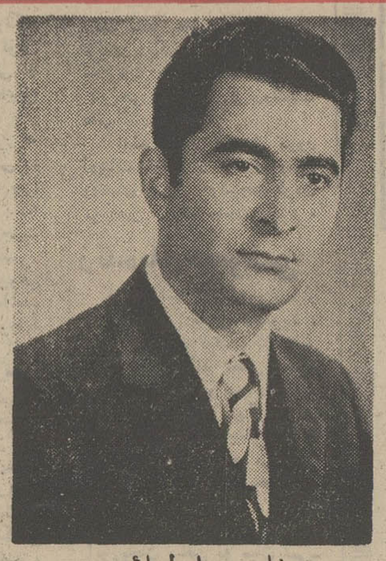

ناصر اولیائی

چتر امنیتی گسترده شده در سراسر مملکت ضامن و عامل افزایش‌وپیشرفت سرمایه‌هاست و اصناف بدین سبب‌رهبر بزرك ایران را میستاید

اگر قانون نظام صنفی تدوین نمی‌شد ، با افزایش روز افزون جمعیت تهران حریم و حدود کسب وکار از میان میرفت

افراد صنف بنکداران پارچه از نظر مالی وتجربی وشناسائی احتیاجات مردم‌وبازار آمادگی کافی‌دارند وآنها به اتکای سرمایه ،اعتبارات ،شبکه توزیع‌خود میتوانند وباید درخواست تاسیس دهها‌واحدنساجی راازوزارت اقتصاد بنمایند .

بدون کسب اجازه از اتاق اصناف هیچکس نباید محل‌جدیدکسب دایر کندوکسانیکه ساختمانهائی برای تاسیس مراکز کسب میسازند باید باین نکته توجه کنند .

حالا که همه گارها بدست خود ماسپرده شده ، برماست که با فرصت طلبی مقابله‌کرده‌واجازه‌ندهیم که به مصرف‌کننده اجحاف‌شده‌و در مورد پرداخت مالیات کوتاهی بعمل‌آید.

نیازمندیهای شما

ماشین‌نویس ها ، سکرترها، کارمندان‌اداری‌ومدیران‌سازمانها توجه کنند و

(از کارپردازی اداره‌خود بخواهند)

جاسنجاقی اتوماتیك پارس‌تکنیك برای آنها تهیه کنند
جاسنجاقی اتوماتیك محصول دیگری از کارخانجات‌پارس تکنیك ببازار عرضه گردید
جاسنجاقی‌اتوماتیك‌یك‌نیازدیرین اداری را برطرف‌کرده است

PARS TECHNIC

جاسنجاقی های کهنه وقدیمی را دوربریزید !

شماره ثبت و اختراع ۱۰۶۸۶

مرکز فروش و پخش کلی خیابان‌شاهرضا مقابل‌لاله‌زارنو جنب بانك سپه فروشگاه دکورا تلفن ۸۳۸۸۷۶ جزئی فروشی در تمام فروشگاههای‌معتبر تهران ازشهرستانهانماینده فعال‌میپذیریم. کارخانجات پارس تکنیك سازنده قطعات فلزی و باکلیت ، پلاستیك و ریخته‌گری بافشار تلفن کارخانه ۷۹۰۶۰۱ دفتر ۸۲۷۸۱۹

رفع گرفتگی مرغوب‌ولوله‌سازی باد دستکاه، تراکم‌هوا، تلفن ۷۸۷۲۷

تخلیهٔ چاه
فاضل‌آب بوسیله پمپ مخصوص
شرکت شوشتر ۸۳۰۷۶۱

لوله‌بازکنی ولوله‌کشی
سرویس مجهز مسعود
بلوار ۹۲۴۴۸۵

آگهیهای متفرقه

قبول سفارش کالا از خارج تلفن ۶۶۴۰۷۷

شیشه فروشی مخملی
شیشه ۴میلیمتری ایرانی نصب درکار متری ۳۰ تومان۲ میلی متری ایرانی درجه یک ۲۰ تومان درجه ۲ به مبلغ ۱۹٫۵ تومان خیابان‌شمیران‌سیدخندان تلفن ۷۷۲۹۷۶

الکتریکی اسرام
فروشنده لوازم الکتریکی تجریش باغ فردوس ۸۷۲۸۲۱

نمك صالح
تولید کننده بهترین محصولات غذائی مجهز باصول بهداشتی وبسته بندی شده مولوی باغ فردوس
تلفن ۵۳۵۳۰۴

برای متخصصین عکس‌پرتره ازرتکنیکی نوبر فن ظهور فیلم تخت از شهرستانها نماینده‌فعال میپذیریم تلفن ۷۹۵۴۳۵ آ ـ ۱۲۷۹

ماشین چاپ سیلک بطری و مسطح فروشی یا شریک می پذیرد عصرها ۷۷۶۶۹۸

یك‌خبر مهم
تمام گوشت مصرفی چلوکبابی ملی از همدان تهیه میشود . سرچشمه چلوکبابی ملی تلفنهای ۳۰۳۹۱۱ و ۳۹۳۱۵۶

سالن آرایش بی‌با
(لندن)
لاندن شماره (۲) توالت عروس بالوازم آرایش بی بالندن تحت نظر (مهری) جاده پهلوی بین ایوبی و قصر یخ تلفن ۶۸۰۱۴۴

گاز

شرکت بوتان
بوتان ۸
پخش گاز ۹۵۲۰۵۱
سرویس وصدور کارت
وتغییرآدرس ۳۱۳۱۶۱
قسمت فروش ۳۰۴۷۱۱
قبول سفارشات گاز
از ۷ صبح الی ۹ شب

گاز
پخش گاز همه روزه
ازساعت ۷صبح الی ۱۱شب
تلفن ۳۸ ـ ۸۳۷۱۳۱
نصب و تعمیرات
تلفن ۵۳ ـ ۸۲۳۰۵۱
نمایشگاه: شاهرضا میدان‌فردوسی
ایران گاز
سرویس‌سریع ـ ایمنی کامل ـ جنس بهتر

پرسی گاز
گازوسرویس
ازساعت ۷ صبح الی ۱۰ شب
۹۶۳۰۲۱ ـ ۶
۹۵۰۰۰۱ ـ ۶
سرویس و تعمیرات اجاق
۹۶۳۰۳۰

گمشده

سه فقره سفته بدون‌سررسید بمبالغ ده‌هزارتومان و پنج‌هزار تومان ودوهزار تومان بنام علی دارائی مفقود شده واز درجه اعتبار ساقط است .

اعلامیه
نظر باینکه دوفقره دسته چک ضمن اثاث این بنده که در غیاب بواسطه مسافرت از منزل بنده ربوده شده هرگونه چک ابرازی صادره بنام بنده‌ازدرجه اعتبار ساقط است .
رضا واثق مافی

چک شماره ۹۴۷۵۰۴ شماره حساب ۳۰۴۰۳ بانک ملی‌ایران شعبه عظیمپور خیابان گرگان بنام داود بابائی به مبلغ ۳۷۲۵۰ ریال مفقود گشته‌ازدرجه اعتبار ساقط است .

مولتی آیس شاهکار صنعت یخ سازی جهان
باصرفه‌ترین یخ ساز برای رستوران ـ تریاکی ـ سیاحتگاه ـ رستوران‌ها و کلیه اماکن عمومی

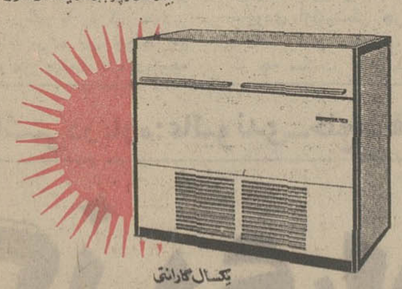

یکسال گارانتی

مولتی آیس : یخ ساز اتوماتیک باظرفیت ۵۵ ـ ۱۱۰ ـ ۲۲۰ ـ ۴۴۰ پوند
باصرف برق ناچیز مانند یک یخچال خانگی
شرکت رنیاکو خیابان کندی جنب بانک تهران تلفن ۹۲۲۹۱۲ ـ ۹۲۴۹۱۸

استخدام فوری

یکنفر مهندس مکانیك با حداقل سه سال سابقه درامر فروش‌و بازاریابی و مسلط بزبان انگلیسی و داشتن اطلاعات کامل فنی با حقوق و مزایای عالی جهت فروش دستگاههای صنعتی بطور تمام وقت برای تهران و شهرستانها استخدام میشود. واجدین شرایط میتوانند با در دست داشتن مدارك علمی و سوابق کار از ساعت ۳ الی ۵ بعد از ظهر بشرکت جنرال تولز خیابان آیزنهاور بالاترازدانشگاه صنعتی آریامهر پلاك ۶۴۱ مراجعه نمایند .

آسفالت
اسفالت جاده های بزرك و کوچك پذیرفته میشود تلفن ۶۶۱۹۵۲

چلوکباب باباطاهر
بمدیریت تقی رشیدی
مطبوعترین چلوکباب دوجوجه‌کباب
درمحیط آرام دلپذیر
سرویسهای بسیارغذا و اسرع وقت بمحل کار و پانسیون تمام فرستاده میشود
داودیه ـ خیابان ظفر ـ چهارراه نوائی ـ تلفن : ۷۷۴۰۱۵

کهنه‌ها را نومیکند!

آینده روابط نفتی ایران و آلمان

از: علی باستانی

آلمان درروابط نفتی خود باایران در آستانه یک موفقیت چشمگیر است . هنوز زوداست مااین موفقیت را پایان یافته عنوان کنیم ،امااین نکته نیز باید تاکیدشود که مذاکرات در باره دوطرح نفتی جدی ومتضمن منافع مشترك است.

شوروی بعد از بهره برداری ازشاه لوله گاز ازایران توقع گاز بیشتری کرد وتقاضا داشت ایران با احداث لوله دوم جنب شاه لوله ـ بازهم مقداردیگری به آن دولت بفروشد. شوروی از لوله اول ۱۰ میلیارد مترمکعب گاز تحویل می گیرد .اما دولت ایران بدلایلی اجرای این طرح رابصرفه خود نمیدانست از جمله این که گاز مزبور را می توانست در بازار های غرب بفروشدو ارز بدست آوردو با آن ارز احتیاجات صنعتی خود را که تهیه وتامین آن دربازار های اروپای شرقی ناممکن است فراهم سازد . برای توقعات متقابل ایران وشوروی در مذاکرات بعدی فرمول مرضی الطرفین پیداشدوشوروی موافقت کرد که بجای قسمتی از گاز لوله دوم ، گاز منطقه غرب شوروی که بایك لوله بزرك به اروپا متصل میشود در مرز آلمان تحویل بگیرد . .این مقدار بین ۷ تا ۱۰ میلیارد مترمکعب تخمین زده میشود . آلمان خریدار طبیعی این گاز می باشدبهمین جهت شرکت ملی نفت باصاحبان صنایع آلمان که مصرف کنندگان اصلی این گازخواهندبود،واردمذاکره شدو در چند روز قبل هنگام سفر «ژول » رئیس اتحادیه صاحبان صنایع آلمان تهران به یك توافق کلی واصولی رسیدند.

توافق اصولی این است که آلمان ها سرمایه لازم برای احداث این لوله را تامین سازندو متقابلا گازایران را از لوله گازشوروی تحویل بگیرند.

سابقه روابط نفتی ایران وآلمان حاکی است که آلمان ها همیشه در مورد ریسك سرمایه حساسیت داشته اند بهمین جهت دراین رشته نه در ایران بلکه در تمام مناطق نفتی جهان بدون موفقیت بودند . طرح ذکرشده فاقدریسك سرمایه است واین امر را بایداز مزایای امید بخش طرح دانست . ازجانب دیگرطرف مذاکره ومعامله هم یك شرکت دولتی یایك گروه نفتی آلمان که درجهان نفت محافظه کار شناخته شده اند نیست .این بار اتحادیه صاحبان صنایع طرف گفتگواست. این اتحادیه از یك طرف کالاهاوسرمایه های مورداحتیاج طرح راتامین می کندو ازجانب دیگر گاز مورد احتیاج خودرا میخرد که هر دوطرف قضیه سودآوراست . همین خصلت ، یعنی خصلت سوداگری، عامل تضمین کننده ای برای طرح فوق محسوب میشود.

طرح دوم که از لحاظ نفتی اهمیت زیادی برای آلمان دارد موضوع تاسیس یك پالایشگاه بزرك در جنوب ایران است.این پالایشگاه که باحتمال زیادرخارك احداث میشود ۲۵ تن ظرفیت خواهدداشت آلمان ها همه ی ۲۵ میلیون تن نفت این پالایشگاه را طالب است .ومتقابلا حاضر به تامین سرمایه آن نیز می باشد .دراین مورد هم شرایطواوضاع واحوال مثل مورد اول خواهدبود وهردوطرف از طرح منافعی متقابل دارند که تشویق کننده همکاری آنها خواهدشد.

سرمایه گذاری آلمان ها بیك معنی فروش لوازم وتجهیزات پالایشگاه است که این امر نیز نفع بزرگی برای صاحبان صنایع آلمان خواهدداشت.

ایران در مورد قیمت ضوابط موجود جهان نفت را درنظر خواهدگرفت و حاضر به تخفیف نامعقول نیست . از آنجائی که ایران می تواندسرمایه پالایشگاه رابه آسانی تامین سازد ، وفرآورده های آنرا نیز بدون تخفیف نامعقول بفروشد ، لذا دراین طرح هم احتیاج به گذشت وامتیاز ندارد . اگرآلمانیها چانه زدن سنتی خود را کنار بگذارند دراین مورد به توافق جالبی خواهندرسید .

آلمان درحال حاضر یکی ازبزرگترین مصرف کنندگان نفت درجهان است درسال گذشته واردات آلمان به ۱۰۵٫۲ میلیون تن رسید رشداضافه مصرف در آلمان نسبت به کشور های دیگربالااست آلمان هم مثل همه ی کشورهای بزرك صنعتی نگران آینده «انرژی» و بخصوص تامین انرژی برای خودمی باشد . دوطرح مذکور در رفع این نگرانی اثر فوق العاده دارد اماغول صنعتی آلمان هنوزتشنه نفت است واین موفقیت فقط سرآغازی برای خواباندن عطش خواهدبود . آلمان تنها برای مصرف داخلی درسال های آینده به نفتی بیش از ۲۰۰ میلیون تن احتیاج دارد. که احتیاج به توافق های بسیار وطرحهای بیشمار خواهد داشت.

بازار هفته

سفارشات عمده واردات نوشت افزار آغازشد

پر رونق ترین معاملات ، در بازار پنبه جریان داشت

بازار، هفته آرامی را طی کرد

بازار در این هفته روزهای آرامی را پشت سر گذاشت و رکود نسبی در اکثر زمینه ها بچشم میخورد .

این رکود که معمولا کم و بیش در فروردین ماه جریان دارد پس از اینکه حقوق بگیرها حقوق فروردین ماه خود راگرفتند تا حدودی برطرف خواهد شد و مجددا روزهای گرمی رابدنبال خواهد داشت.

فروشگاههای بزرگ نیز در حال حاضر وضع شابهی دارند و رکود نسبی دروضع آنها هم بچشم میخورد .

مدیر یکی ازفروشگاهها در گفتگوئی بهخبرنگار اطلاعات اظهارداشت: این رکود تازمانیکه دانش آموزان ودانشجویان سراسر کشور امتحانات خردادماه را برگزارکنند ادامه خواهد داشت و ازآن پس عده زیادی از شهرستانیها بخصوص خوزستانیها به تهران می آیندوتهرانیها بفکر تهیه لباسهای تابستانی می افتند و در آن روزها کار فروشگاههای بزرگ رونق میگیرد.

در بازار تهران تجار عمده نوشت ـ افزار ، از هم اکنون بفکر سال نو تحصیلی افتاده اند و سفارشاتی به کمپانیهای خارجی برای وارد کردن انواع لوازم التحریر داده اند. این بدان علت است که بعضی ازاین کمپانیها جنس آماده تحویل ندارند و پس ازگرفتن سفارشات اقدام به ساخت مینمایند . ضمنا شهرستانیها از اوائل مرداد خرید خودرا شروع مینمایندو به این لحاظ تجار بایدجنس آماده تحویل داشته باشند.

قماش

کمبود چیت و چلوار در بازار قماش کاملا محسوس است و چلوار بازار سیاه پیدا کرده و با وجود اینکه وزارت اقتصاد برای چلوار عرض ۹۰ متری ۲۰ ریال نرخ تعیین کرده است ، قیمتها اکثرا بالای ۲۴ و درحد ۲۵ ریال میباشد .

یکی ازبنکداران قماش ضمن تشریح بازار چیت و چلوار اظهار داشت: این بازار سیاه ازآن جهت بوجود آمده که تولید چیت و چلوار که قیمت آنها پائین است برای کارخانه ها صرف ندارد، بهمین علت کارخانه های ممتاز بهشهر ، نساجی مازندران و نیز چیت سازی تهران تولید خود را کاهش داده اند و بیشتر متوجه تهیه انواع گرانتر قماش شده اند .

خبرنگارما درگزارش خود می افزاید: چلوار ممتاز عرض ۱۴۰ نیز که تا قبل از عید ۳۶ ریال بود، هم اکنون بمتری ۴۴ ریال رسیده است .

تنزل نرخ آهن

در هفته گذشته اعلام شد که در اردیبهشت ماه تولیدات کارخانه ذوب آهن آریامهر به بازار عرضه میشود و انتشار این خبر در قیمت آهن اثر گذاشت . از هم اکنون در بازار تهران یکحالت انتظار ایجاد شده و قیمت تیرآهن یک ریال تنزل کرده است. انواع تیرآهن ۱۰ تا ۲۲ در هفته گذشته ۲۵٫۵ ریال و تیرآهن ۱۴ که زمینه آن کم بود ، ۲۶ ریال فروش میشد که دراینهفته قیمت آن تقلیل یافت وبه ۲۴٫۵ ریال رسید.

رونق پنبه

در اینهفته پررونق ترین بازار را تجار پنبه داشتند . آقای دکتر علی لقائی بازرگان در اینمورد اظهار داشت: کارخانه های نساجی که تابحال پنبه مورد نیاز خود را تامین نکرده بودند، اقدام به خرید نمودند و نیز خریداران خارجی سفارش های خود را تحویل گرفته و اقدام به تجدید سفارش کردند .

هم اکنون لهستانیها و رومانی ها به بازار پنبه رونق خاصی بخشیده اند . قیمت انواع پنبه در این هفته بدین شرح بود : پنبه درجه ۱ در شمال کیلوئی ۶۱ ریال ، پنبه درجه ۱ ورامین کیلوئی ۶۰ ریال، درجه ۲ کیلوئی ۵۸ ریال، درجه ۳ کیلوئی ۵۳٫۵ ریال و مخلوط درجه ۲ و ۳ کیلوئی ۵۷ ریال . در مورد اقلام دیگر کالاها نیز معاملات آرام بود وکم وبیش وضع درشرایط هفته گذشته قرار داشت.

نرخ بهره

رکود معاملات بزرگ در بازار تهران در تقلیل نرخ بهره نیز تاثیر گذاشت. هم اکنون نرخ بهره برای امضاهای درجه ۱ صدی ۱۲ و درجه ۲ صدی ۱۸ و درجه ۳ صدی ۲۴ میباشد.

در ماههای پررونق معاملات، نرخ بهره افزایش می یابد و گاه برای امضاهای درجه ۳ تا صدی ۳۰ بالغ میشود.

واردات گوشت مرغ بدون پرداخت سود بازرگانی

تاپانزدهم اردیبهشت ماه ادامه خواهد داشت

اداره کل گمرک به اتاق بازرگانی وصنایع ومعادن ایران اعلام داشت : طبق تصویب هیئت دولت گشایش اعتبار برای وارد کردن مرغ وخروس وجوجه کشته شده از تاریخ صدور تصویب نامه تافروردین ماه جاری مجاز بوده ودر صورتیکه این نوع گوشت تاپانزدهم اردیبهشت ماه آینده به یکی ازگمرکات کشور حمل شود ، باپرداخت حقوق گمرکی وانجام تشریفات قانونی از پرداخت سود بازرگانی معاف خواهد بود گمرک همچنین برای تسریع در ترخیص مرغ خروس و جوجه به گمرکخانه ها دستور داد که در کارترخیص، تسهیلات لازم را برای بازرگانان وواردکنندگان فراهم سازند .

کارخانجات ریسمانریسی سمنان ونساجی پارس

مورد بازدیدوزیر کشور قرار گرفت

مدیر عامل کارخانه گزارشی پیرامون کارخانه باطلاع آقای وزیر کشور میرساند

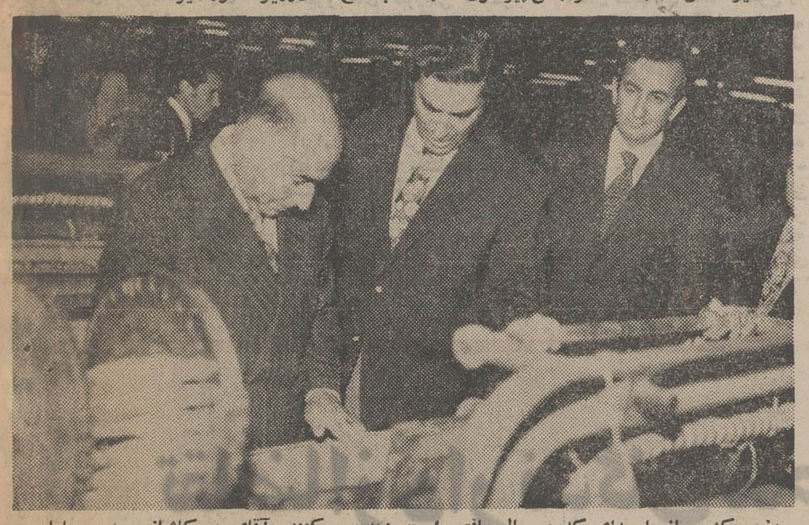

وزیر کشور از پارچه ای که در حال بافتن است دیدن میکنند. آقای پورکاشانی مدیر عامل و آقای زرتاش رئیس کارخانه نیز در عکس دیده میشوند .

وزیر کشور از کارگران کارخانه در مورد دستمزدو وضع کارشان سئوالاتی نمود که همگی اظهار رضایت کردند .

کارخانجات ریسمانریسی سمنان و نساجی پارس مورد بازدید آقای دکتر سام وزیر کشورقرار گرفت در موقع ورود نماینده کارگران باتقدیم شاخه گل خوش آمد گفت . سپس مدیر عامل کارخانه مهندسین و سرپرستان واحد های مختلف کارخانه را معرفی نمود . در اینموقع مدیر کارخانه باطلاع رسانید که کارخانجات ریسمانریسی در سال ۱۳۱۰ تاسیس شده و در سال ۱۳۳۷ قسمتهای بافندگی و چاپ و تکمیل به آن اضافه شده است دردوره انقلاب دستمزد کارگران به دوبرابر و حق السهم سود ویژه در سال ۱۳۵۱ به چهار برابر سالهای اول انقلاب افزایش یافته ،تعداد بیسوادان به نصف تقلیل یافته و ازطریق تشکیل کلاسهای پیکار با بیسوادی تعداد باسوادان به دوبرابر افزایش یافته است آقای وزیر کشور از اینکه کارخانجات این واحد صنعتی بطرز صحیحی اداره میشود بمدیر عامل و کارکنان آن تبریك گفت و سپس از قسمتهای مختلف کارخانه دیدن نمود . هنگام بازدید ازکارگران نیز درمورد دستمزد و نحوه کارشان سئوالاتی نمود که عموم کارگران از توجه و عنایات خاصه شاهنشاه آریامهر نسبت به طبقه کارگر حق شناسی نموده و گفتند از وضع خود بینهایت راضی هستند . در اینموقع کارگران باشدت نسبت به شاهنشاه آریامهر ابراز احساسات نمودند . پس از پایان بازدید، وزیر کشور از پیشرفتهای این واحد صنعتی اظهار خوشوقتی نمود و مدیران و کارکنان کارخانه را مورد تشویق قرار داد و آینده بهتری را برای این واحد صنعتی که ازقدیمی ترین و درعین حال مدرنترین واحدهای صنعتی است پیش بینی نمود. آقای وزیر کشورو همراهان پس از این بازدید عازم فرودگاه شدندو بشاهرود عزیمت کردند.

آگهی تبدیل نوع و تغییرات دیگر در شرکت سهامی هواپیمائی ارتاکسی ثبت شده بشماره ۶۰۴۷

برابرتصمیم مجمع عمومی فوق العاده مورخ ۲۴٫۱۲٫۱۳۵۱ تغییرات زیردرشرکت نامبرده بعمل آمد ۱ـ نوع شرکت به سهامی خاص تبدیل گردیدونام فعلی آن هواپیمائی ارتاکسی (شرکت سهامی خاص)می باشد ۲ـ اساسنامه جدیدی مشتمل بر ۷۰ ماده تصویب وجایگزین اساسنامه قبلی گردید ۳ـ آقایان احمد شفیق وامیر حسین اعظم زنگنه وفردریك ایشو برای مدت دوسال بسمت بازرس هیئت مدیره انتخاب گردیدند ۴ـ آقای تقی خرم بسمت بازرس اصلی وآقای محمدتقی قربانی بسمت بازرس علی البدل برای مدت یکسال تعیین شدند ۵ـ روزنامه اطلاعات جهت درج ونشر آگهی ها تعیین شد ۶ـ بموجب صورتجلسه مورخ ۲۴٫۱۲٫۱۳۵۱ هیئت مدیره آقای امیرحسین اعظم زنگنه بسمت رئیس هیئت مدیره ومدیر عامل وآقای فردریك ایشو بسمت نایب رئیس هیئت مدیره ضمنا مدیرعامل اداره وسرپرستی کلی امور شرکت را دارا می باشدو اختیارات نامبرده گاه بگاه از طرف هیئت مدیره تعیین خواهدشد ۷ـ کلیه اسناد ومدارك تعهدآورشرکت از قبیل چك وسفته وبرات وقرارداد وغیرآن باامضای متفق دونفر از اعضای هیئت مدیره (یانمایندگان مجازآنان)بامهرشرکت خواهدبود . م الف ۱۰۶۰

رئیس اداره ثبت شرکت هاو مالکیت صنعتی ـ مهدی نراقی

آ ـ ۴۵۷۸

صاحب اختراع مربوط به «مشتقات جدیدی از تیوفوسفوریك ـ اسیدوطرز تهیه آنها» که درایران تحت شماره ۲۹۶۴ بثبت رسیده بهره برداری آنرا پیشنهاد مینماید اشخاص ذینفع مراجعه نمایندبه Farbenfabriken Bayer A.G., Leverkusen, Germany.

آ ـ ۱۶۶۹

ئی ـ سی کرپریشن مالك اختراع شماره ۷۴۳۹ مربوط به طریقه برای بدست آوردن آب شیرین از آب شور

میل دارد با صاحبان صنایع درایران برای بهره برداری از اختراع خودوارد مذاکره شودبرای اطلاع بیشتر به دفتر حقوقی دکتر آقایان و همکاران خیابان سوم اسفند ۱۴۹ مراجعه فرمائید.

آ ـ ۱۶۵۳

امریکن هوم پروداکتس کرپریشن مالك اختراع شماره ۸۰۹۵ مربوط به ترکیبات دوائی که خواص آن تدریجا اثر مینماید.

میل دارد با صاحبان صنایع درایران برای بهره برداری از اختراع خودوارد مذاکره شود . برای اطلاع بیشتر بدفتر حقوقی دکتر آقایان و همکاران خیابان سوم اسفند ۱۴۹ مراجعه فرمائید.

آگهی مزایده

کارخانه چیت سازی تهران ۱۲ قلم بشکه های پلاستیکی وآهنی و سایر لوازم اسقاط و فرسوده موجود را از طریق مزایده بفروش میرساند :

خریداران میتوانند همه روزه باستثنای ایام تعطیل اجناس مورد مزایده را در محل کارخانه بازدید و برگ شرائط را از دفتر نگهبانی کارخانه دریافت دارند .

پیشنهادات لاک و مهر شده بایستی حداکثر تا پایان وقت اداری روز پنجشنبه ۲۷٫۲٫۵۲ به دفتر کارخانه تسلیم شود .

پیشنهادات رسیده در ساعت ده صبح روز شنبه ۲۹٫۲٫۵۲ باز وقرائت خواهد گردید .

کارخانه چیت سازی تهران در رد یاقبول یک یا کلیه پیشنهادات واصله مختار خواهد بود .

کارخانه چیت سازی تهران

بانك مرکزی ایران باطلاع عموم میرساند :

در روز یکشنبه دوم اردیبهشت ماه ۱۳۵۲ اوراق سه ساله با بهره ۸ درصد درسال اوراق پنجساله با بهره ۸½ درصد درسال و اوراق هفت ساله با بهره ۹ درصد درسال از محل اوراقی که بانك مرکزی ایران در روز انتشار (دوم دیماه ۱۳۵۱) بحساب خود خریداری نموده است برای فروش عرضه میگردد و در موقع فروش مبلغ بهره اسمی متعلقه از تاریخ انتشار تا تاریخ فروش پس از تنزیل با نرخ ۷½ درصد در سال بنفع خریدار (برای مدت باقیمانده تا سررسید اولین کوپن) به بهای اسمی اوراق اضافه شده و از خریدار اخذ میشود .

مبلغ اضافی که در تاریخ دوم اردیبهشت ماه ۱۳۵۲ برای فروش هرده هزار ریال اوراق سه ساله ، پنجساله و هفت ساله دریافت میگردد به ترتیب ۲۶۳٫۳۴ ریالو ۲۷۹٫۷۹ ریالو ۲۹۶٫۲۵ ریال میباشد . باین ترتیب برای مثال یك برك قرضه ده هزار ریالی هفت ساله منتشر شده در تاریخ دوم دیماه ۱۳۵۱ در تاریخ دوم اردیبهشت ماه ۱۳۵۲ بمبلغ ۱۰،۲۹۶٫۲۵ ریال بفروش خواهد رسید .

علاقمندان بخرید اوراق قرضه میتوانند در روز یکشنبه مذکور ببانك مرکزی ایران و یا هریك از بانکهای اصناف ، اعتبارات ، ایران و خاورمیانه، بازرگانی، بیمه بازرگانان، پارس، تجارت خارجی، رفاه کارگران، سپه، صادرات، عمران ،کشاورزی و ملی مراجعه نمایند .

بهره اوراق قرضه از مالیات بردرآمد معاف و هرششماه یکبار پرداخت میگردد .

آگهی شهرداری ورامین

شهرداری ورامین در اجرای مواد ۱۶ و ۱۷ قانون نوسازی و عمران شهری عملیات احداث خیابان اسفندآباد این شهر را که به تصویب انجمن شهر وتایید مقام معظم استانداری استان مرکز رسیده جهت اجراء طی شماره ۵۳۹۶۰ـ ۲۷٫۱۲٫۵۱ به شهرداری ورامین ابلاغ گردیده به اطلاع عموم میرساند و توجه مالکین یا قائم مقام ویا نمایندگان قانونی املاک واقع در مسیر طرح را به نکات زیر معطوف میدارد .

۱ـ تاریخ شروع پس از انتشار نوبت اول آگهی یک هفته و مدت تقریبی اجرای طرح آن ۲ ماه خواهد بود .

۲ـ مهلت اعتراض به ارزیابی از تاریخ انتشار نوبت اولین آگهی در روزنامه تا ۲ ماه خواهد بود به اعتراضاتی که بعد از مهلت مقرر برسد ترتیب اثر داده نخواهد شد .

۳ـ محل قبول اعتراض دفتر نوسازی شهرداری ورامین است کسانی که به ارزیابی اعتراض دارند اعتراض خود را به دفتر نوسازی تسلیم و رسید دریافت دارند .

۴ـ مفاد فهرست جامع ارزیابی در محل شهرداری برای ملاحظه عموم الصاق شده است .

۵ـ معترض مکلف است ذیل برگ اعتراض نشانی کامل و روشن خود را قید نماید .

۶ـ این آگهی در سه نوبت بفاصله یک هفته جهت اطلاع عموم درمعابر الصاق ودر روزنامه اطلاعات درج خواهد شد.

شهردار ورامین ـ شریف محسنی

تجدید آگهی مناقصه

ناحیه راه آهن تهران احداث یک دستگاه ساختمان تاسیسات مخابراتی ویکدستگاه ساختمان پست بهداری واقع درگرمسار را با مصالح ساختمانی مندرج در شرایط و مشخصات که مساحت آنهادر حدود ۲۹۵ متر مربع میباشد بمناقصه واگذار مینماید داوطلبان واجد شرائط که سابقه اجرای کار های ساختمانی داشته باشند میتوانند جهت شرکت درمناقصه با مراجعه باداره ساختمانی ناحیه از نظر ملاحظه نقشه و مشخصات کامل ساختمانی وکارپردازی ناحیه تهران برای دریافت شرائط مناقصه پیشنهاد خود را پس از رویت و قبول شرائط که مایل بانجام آن باشند تاساعت ۹ صبح روز یکشنبه بیست وسوم اردیبهشت ۵۲ بصندوق پیشنهادات واقع در اداره دبیرخانه ناحیه تهران بسپارند پیشنهادات در ساعت ده همان روز با حضور پیشنهاد دهندگان و یانمایندگان مجاز آنها در کمیسیون متشکله بازو قرائت خواهد شد پیشنهاد دهندگان باید مبلغ چهل هزار ریال برای شرکت در مناقصه وجه نقد بعنوان سپرده شرکت در مناقصه بصندوق ناحیه پرداخت و رسید آن ویا تضمین بانکی بهمان مبلغ از بانکهای مجاز را ضمیمه پیشنهاد خود نمایند پیشنهاد دهندگان نمیتوانند پس از تسلیم پیشنهادبعدم اطلاع از جزئیات نقشه و مشخصات و محل کار متعذر شوند به پیشنهاداتیکه فاقد سپرده ویا کمتر از میزان مقرر داشته باشند و همچنین پیشنهاداتیکه بعداز موعد مقرر برسد ترتیب اثر داده نخواهد شد راه آهن در رد یاقبول هریک از پیشنهادات مجاز است .

م الف ۱۲۴۳

ناحیه راه آهن تهران

تاریخ ۲۲٫۱٫۱۳۵۱
شماره ۶۲۷ ک آ

آگهی مناقصه

کارخانه ذوب آهن آریامهر ۳۹۱ قلم مواد شیمیائی را از طریق مناقصه عمومی خریداری می نماید شرکت کنندگان در مناقصه میتوانند برای دریافت برگ شرایط و مشخصات بدفتر تدارکات این کارخانه واقع در ۴۵ کیلو متری جاده اصفهان ـ شهرکرد مراجعه و پیشنهاد خود را همراه برگ شرایط و مشخصات باقید قبولی امضاء نموده تاساعت ۹٫۳۰ روز ۱۲٫۲٫۵۲ بدبیرخانه کارخانه تسلیم نماید .

کالای مورد مناقصه باید پس از مبادله قرارداد بتدریج طبق برنامه زمانی تحویل مندرج در برگ مشخصات تا پایان سال ۱۳۵۲ به انبار های کارخانه ذوب آهن آریامهر تحویل گردد .

سرپرست کل عملیات کارخانه آریامهر

آ ـ ۴۶۳۰

طبق ماده ۱۱ اساسنامه مجمع عمومی فوق العاده سندیکای، شرکتهای قندوشکر ایران درساعت چهارونیم بعدازظهر روزهیجدهم اردی ـ بهشت ۱۳۵۲ در محل سندیکا تشکیل میگردد از شرکتهای عضو دعوت میشود که با رعایت ماده ۷ اساسنامه نمایندگان خود را بدبیرخانه سندیکا معرفی نمایند .

دستور جلسه : اصلاح اساسنامه

سندیکای شرکتهای قندو شکرایران

باطلاع صاحبان سهام بانام شرکت پشم شیشه ایران میرساند

که شرکت تصمیم دارد دویست سهم بانام خود را تبدیل به بی نام نمایدلذا بدین وسیله برطبق ماده ۴۷ قانون اصلاح قسمتی از قانون تجارت مصوب ۲۴٫۱۲٫۴۷ مراتب آگهی میگردد که صاحبان سهام بانام با مراجعه بدفتر شرکت سهام خودرا به بی نام تبدیل نمایند.

شرکت پشم شیشه ایران (سهامی خاص)

آ ـ ۱۶۴۵

آگهی مناقصه شماره ۸۰۹٫۵۲

شهربانی کل کشور مقدار مرغ پرکنده امریکائی موردنیاز سالانه یکانهای مرکز را طبق برك شرایط و مشخصات مربوطه از طریق مناقصه خریداری مینماید . داوطلبان مایل بشرکت در این مناقصه آزاد است وکمیسیون مذکور رد رد یا قبول یك یا کلیه اداره سررشته داری مراجعه نموده و پیشنهادات خودرا در پاکت لاك و مهرشده منتهی تا پایان وقت اداری روز ۱۵٫۲٫۵۲ به دائره دبیرخانه اداره مذکور تسلیم ورسید دریافت نمایند. پیشنهادات رسیده درساعت ده صبح روز ۱۶٫۲٫۵۲ در کمیسیون مناقصه باز وقرائت خواهدشد ، حضور پیشنهاد دهندگان در جلسه کمیسیون مناقصه آزاد است. کمیسیون مذکور در رد یاقبول یك یا کلیه پیشنهادات مختار می باشد .

شهربانی کل کشور

۱ـ۲ آ ـ ۴۷۱۰

آگهی انتخابات انجمن محلی جنوبی ناحیه ۵

باطلاع ساکنین محترم محل میرساند بمنظورشرکت در تجدید انتخابات واخذرای جهت تعیین هیئت مدیره بعدازظهر روزشنبه پانزدهم اردی بهشت ۵۲ درمحل دفتر انجمن واقع درخیابان مهدیخان حضور بهمرسانند .

رئیس انجمن محلی جنوبی ناحیه ۵ بخش ۱۳ ـ بنی احمد

آگهی نتایج مسابقه بنای فرمانداریکل همدان

جلسه داوری جهت رسیدگی بطرحهای پیشنهادی از طرف شرکت کنندگان در مسابقه فرمانداریکل همدان که در موعد مقرر بدبیرخانه شورایعالی شهرسازی و معماری ایران تحویل گردیده بود در ساعت ۱۶ روز ۲۵٫۱٫۵۲ باشرکت داورانی که طبق مفاد آئین نامه انتخاب گردیده بودندتشکیل گردید و پس از بررسی طرحهای رسیده ،برندگان مسابقه از طریق رای مخفی انتخاب گردیدند که بشرح زیر اعلام میشوند:

نفر اول طرح شماره ۱۴۴
نفر دوم طرح شماره ۱۰۴
نفر سوم طرح شماره ۱۱۰

ضمنا طرحهای مشروحه زیر بترتیب قابل تقدیر میباشد:

طرح شماره ۱۶۷
طرح شماره ۱۴۱

از برندگان مسابقه وشرکت کنندگانی که طرحهای آنان قابل تقدیر شناخته شده است دعوت میشودتابرای دریافت جوائز خودبدبیرخانه شورایعالی شهرسازی و معماری ایران واقع در خیابان تخت جمشید شماره ۴۷۵ مراجعه فرمایند.

م الف ۱۲۴۶

وزارت آبادانی و مسکن

آگهی مزایده فروش اتومبیل

شرکت تعاونی تاکسیرانی تهران نوزده دستگاه اتومبیل سواری شخصی پیکان مدل ۵۰ ویك دستگاه شخصی مدل ۴۹ راکه تماما در پارکینك شرکت واقع در خیابان میرهادی نبش خیابان ملك وباغ صبا، ساختمان تاکسی تلفنی آماده بازدید می باشد از طریق مزایده یك جابه فروش میرساند.

داوطلبان خرید میتوانند تقاضای خودرا به انضمام فیش بانکی حساب ۱۰۰۱ بانك اعتبارات تعاونی توزیع، شعبه ۲۴ اسفند بمیزان پنج درصد بهای پیشنهادی ، تاآخر وقت اداری روز چهارشنبه ۱۹ اردیبهشت ماه ۵۲ به دفتر شرکت تعاونی تسلیم و رسید دریافت دارند ـ پیشنهادات واصله در ساعت ۵ بعدازظهر روز شنبه ۲۲ اردیبهشت ماه ۵۲، بازو قرائت خواهد شد ـ حضور پیشنهاد دهندگان در جلسه مزبورآزاد است وبه پیشنهادات فاقد فیش سپرده ترتیب اثرداده نخواهدشد. شرکت در ردویاقبول یك یا کلیه پیشنهادات مختار بوده و چنانچه حائز حداکثر پیشنهاد از انجام معامله ظرف ۱۰ روز خودداری کند، سپرده او بسود شرکت ضبط و به نفر بعدی برنده مزایده مراجعه خواهدشد ـ حضور درجلسه مزایده وامضاء صورتمجلس بمنزله ابلاغ خواهدبود. هزینه آگهی هاو احیانا مالیات دولتی بعهده برنده مزایده خواهدبود.

مدیرعامل .نورالدین حکمتی

ویژه پایان هفته — گزارش

شهبانو به‌هیات امنای کانون پرورش فکری کودکان و نوجوانان گفتند:

نوجوانان باید روحیه مشارکت وهمکاری پیدا کنند

کتابخانه های کانون در سال گذشته ٦ میلیون مراجعه کننده داشت

علیاحضرت شهبانو قبل از ظهر دیروز اعضای هیئت امنای کانون پرورش فکری کودکان و نوجوانان را در کاخ نیاوران بحضورپذیرفتند .

علیاحضرت شهبانو در این شرفیابی پس‌از استماع گزارش مدیرعامل کانون‌پرورش‌فکری کودکان و نوجوانان با اشاره به لزوم‌آموزش کتابداران تاکید کردند که معلومات کودکان زیاد شده وکتابدارها باید با آموزش دائم خودراآماده‌جوابگویی به کودکان ونوجوانان کنند .

روحیه همکاری

وبادرنظر گرفتن شخصیت فردی کودکان و نوجوانان باید آنها را برای آموزش و کار جمعی وتعاون بمنظور رسیدگی به هدفهای اجتماعی و ملی پرورش دهیم باید بکوشیم تا روحیه همکاری ومشارکت و کار وفعالیت از طریق برنامه های مختلف نظری و عملی آموزشی در کودکان ونوجوانان تقویت بشود شهبانو سپس فرمودند پیشرفت مملکت سبب بالارفتن سطح خواست های کودکان و نوجوانان شده است . باید به آنها آموخت که چگونه در انجام این خواست‌ها خودشان نیز مشارکت وهمکاری داشته‌باشند .

علیاحضرت شهبانو در پایان فرمودند خوشوقتم که هیئت امنا باعلاقه خاصی فعالیتهای کانون را پیگیری میکنندانتظاردارم کلیه افرادی که در هیئت های مدیره وامنای سازمانهای مختلف عضویت دارند باچنین روحیه و علاقه انجام‌وظیفه کنند و خود را شریک ومسئول برنامه‌ریزی آن سازمان بدانند .

پیش از فرمایشات علیاحضرت شهبانو ، مدیرعامل کانون پرورش فکری کودکان و نوجوانان طی گزارشی اظهار داشت :

درسال گذشته ۲۲ کتابخانه تهران‌با ۱۰۲ کتابدار و ۳۰ مربی در رشته‌های مختلف بفعالیت‌های خود ادامه دادند.

طی‌این سال نیز کوششی شد تا کودکان‌ونوجوانان‌در تاسیسات کتابخانه‌ها سهیم وخود از اجرا کنندگان باشند .

برنامه موسیقی توسعه پیدا کرد وبه کمك مرکز تئاتر کانون برنامه‌هایش‌با استقبال فراوان کودکان‌و نوجوانان مواجه شده است کار خود را گسترش داد و ۳۰ نمایشنامه خود را نه فقطبه‌تمام کتابخانه‌ها ، بلکه به پرورشگاهها ، بیمارستانها و مدرسه نابینایان نیزبردند بطوریکه ۱۰ هزارو ۲۵۰ کودك‌ونوجوان درتهران و شهرستانها این برنامه‌هارا درسال گذشته مشاهده نمودند امیداست کانون موفق شود قسمت تئاتر عروسکی رانیز درسال ۵۲ تاسیس کند .

امسال کتابخانه‌های تهران ٤٦٥٢ساعت کلاس نقاشی داشتند و کارهایشان‌در نمایشگاههای ملی و بین‌المللی عرضه شد و جوائزی نصیبشان گشت .

برنامه کتاب در تابستان برنامه‌دیگری بود که برای تشویق نسل جوان به کتاب خوانی اجرا شد

۳ کتابخانه سیار کانون در تهران به ۲۳ هزار و ٦٥ کودك و نو جوان در مدارس و بیمارستانها کتاب‌رساندوعموما درسال ٥١ کتابخانه کانون ۹۰هزارو۱۹۲ نفر عضو در تهران و ۱۳۸ هزارو ۱٦۷ نفر در شهرستانها عضو داشته که‌جمعا ٦ میلیون مراجعه کننده در سطح کشور بوده است .

۱۵ کتابخانه جدید

علاوه بر ساختمان کتابخانه درتهران که۷ کتابخانه خیریه نیز بر کتابخانه‌های شهرستانها افزوده شد ودر سال ۵۲ حداقل ۱۵ کتابخانه جدید در سطح شهرستانها تاسیس میگردد .

کتابخانه‌های روستا در ۱۱۰۰ روستا فعالیت داشته‌اند که بوسیله‌واحدهای سیار به ۲۰۵ هزارو ۸۰۰ کودك‌ونوجوان کتاب رسانده‌اند . تعداد ۲۵ هزارجلد کتاب اهدائی آقای نخست‌وزیر نیز در این روستاها توزیع گردید .

سازمان انتشارات کانون در سال ٥١ تعداد ۳۹۲ هزار جلد کتاب بچاپ‌رساند وبرنامه نشر کتاب نفیس و ارزان‌قیمت خود را باجرا گذاشت و انتشارات کانون در زمینه‌های بین‌المللی موفقیتهائی به دست آورد .

قسمت تهیه صفحه در سال ٥١ که‌از ١٦ صفحه قصه برای کودکان‌ومجموعه‌های صدای شاعران از آثار شعرهای مقدم و معاصر زندگی‌وآثارموسیقیدانان معروف وغیره را به بازار عرضه کرد .

هفتمین فستیوال فیلمهای کودکان‌و نوجوانان در سال گذشته باشرکت۲۵۵ هزار و پانصد کودك برگزار گردید و آرشیو فیلم کانون درسال گذشته‌تعداد ۲۳ فیلم از کشورهای خارج‌خریداری کرد.

یك اثر پرارزش و هیجان آور که کودکان و نوجوانان‌و بزرگسالان بیك اندازه از تماشای آن لذت خواهند برد

ازامروز آغاز دومین هفته نمایش فقط در

سینه‌موند

فیلمی از فرانسوا تروفو

کودک وحشی

"the wild child"

باشرکت: فرانسوا تروفو
ژان پیرکاربگول ، ژان داست

پخش از یونایتد آرتیست

اقتباس ازسرگذشت‌حقیقی یك کودك وحشی که در میان حیوانات جنگلی بزرك شده و توسط یك دکتر دلسوز و شرافتمند به دنیای انسانی بازمیگردد

یک فاجعه تازه در هندوچین

بقیه از صفحه ٥

دراین دو منطقه جنك یك‌جنك داخلی و کوچك‌است وبهانه‌ای برای درگیریهای وسیع‌نیرو های خارجی نظیر نیرو های امریکائی در آنها هنوزبوجود نیامده است .

قدرت سیهانوك

بعد از برقراری آتش بس در ویتنام امریکا کوشید تا بطریقی لون‌نول را راضی‌کند برای رسیدن‌بتوافق‌باشورشیان و کمونیست ها بکوشد ولی لون‌نول بابی اعتنائی و سر ـ سختی از نشان دادن هرگونه صمیمیتی دراین راه خودداری کرد. پرنس سیهانوك رهبر شورشیان «خمر» که مورد حمایت کمونیست ها نیز می‌باشد اعلام کرد که دولت لون‌نول رابك دولت غاصب و غیر مسئول میشناسد و حاضر نیست در مورد سرنوشت سیاسی کامبوج با این دولت وارد مذاکره شودو تنهاحاضر به مذاکره مستقیم با امریکا است .

ماه پیش سیهانوك ازاراضی تحت تسخیر نیرو های طرفدار خود بازدید کردو بار دیگر آمادگی خودرا در هانوی‌برای مذاکره مستقیم با امریکا اعلام نمود.

دولت لون‌نول و واشنگتن تلاش میکنند که از طریق مطبوعات‌ودستگاه های‌تبلیغاتی تحت‌نفوذ خود چنین بنمایند که‌نیرو های شورشی «خمر» طرفدار سیهانوك که دوش به دوش‌کمونیست ها می جنگند دارای آن اعتبارو قدرت و تشکیلات نیستند که‌بتوان بعنوان یك نیروی‌موثرسیاسی‌بارهبران آنهامذاکره کردو این کمونیست های ویتنام شمالی هستند که اراضی کامبوج را تسخیر کرده‌ونیروی‌موثرسیاسی حساب میشوند ،ولی این یك شایعه سازی بیش‌نیست .امروزه اکثریت‌سرزمین های اشغالی کامبوج تحت تسلط نیرو های شورشی «خمر» است و ثابت شده‌است که بارمسئولیت‌اصلی جنگرا آنها بدوش میکشند وبنظر ناظرین سیاسی وآشنا به امور هندوچین بهترین و منطقی ترین‌راه که برای آمریکاباقی مانده است مذاکره باسیهانوك رهبری‌است که مورد تائیدنیرو های شورشی‌و مردم کشور کامبوج‌است . بعضی ازناظران سیاسی معتقدند اگر آمریکا اطمینان داشت‌که بروی کار آمدن سیهانوك فقط کامبوج را تحت تاثیر می گذاردورژیم وان‌تیو را درسایگون به‌سقوط تهدید نخواهد کرد با اوکنار می آمدولی آمریکا در این مورد درتردید است وسخت نگران آینده کامبوج ودر نتیجه‌آینده ویتنام جنوبی است که هم ـ اکنون‌چندین‌لشگرویتنام شمالی درمرزهای آن‌درکامبوج مستقر هستندوراه را بر هرگونه پیشروی ودخالت نیرو های ویتنام جنوبی به طرف کامبوج بسته‌اند.

آمریکا برای ثبات رژیم‌وان‌تیو از هیچ فداکاری‌دریغ‌نکرده است و بی‌نهایت نسبت به دوام این رژیم حساسیت دارد ، بهمین‌دلیل است که سنای امریکا که به چگونگی حساسیت دولت نیکسون به ثبات رژیم وان‌تیو آشنااست سخت از شرکت هواپیما های آمریکائی در بمباران کردن‌لائوس و کامبوج به هیجان آمده است وبیم آن دارد که بتدریج بار دیگر پای آمریکا بیک جنگ‌کثیف و بزرگ‌منطقه‌ای‌چون جنگ‌ویتنام درگیر شود .

آمریکا در حال‌حاضر درتایلند دارای بزرگترین‌پایگاه های‌نظامی در آسیا است و از همین منطقه است که هواپیما های بمب‌افکن آن بسوی لائوس و کامبوج به پرواز در می‌آیند .

سقوط کامبوج‌ولائوس به‌پرستیژ بین‌المللی آمریکا که بنظرنیکسون با ظاهر آبرومندی از ویتنام‌خارج شد وارد می آورد و وضع دیگر همسایه های این کشور را که دولت های آنان همگی‌در حمایت آمریکا هستند به خطر میاندازد.

شاید بزرگترین اشتباه امریکا در هندوچین دفاع ازدولت هائی چون سایگون و پنوم‌پن و لائوس باشد دولت هائی که هیچگونه تکیه‌گاهی در بین مردم این‌کشور ها ندارند و بازورو بدون‌احساس مسئولیت بر آن ها حکومت‌می‌کنند. وجود اینگونه دولت هاو رهبرانی چنین‌وژنرال های‌آنچنان است که موجب تقویت روحی و تبلیغاتی شورشیان‌و کمونیست‌های ضد دولتی میشود و راه را برای پیروزی آنها هموار میکند واگر آمریکا حامی دولت های‌محبوب و مناسبتری به حال مردم این نواحی بود شاید هرگز امروزدر هندوچین گرفتار مشکلاتی چنین بغرنج و پیچیده نمی‌گردید.

پیشتاز

بی.اف.گودریچ

پهن تر • مطمئن تر

لاستیك پیشتاز بی‌اف‌گودریچ ازسری ۷۸ باپهنای بیشترسطح اتکاء بیشتری باتومبیل میدهد ورانندگی را درسرپیچهاوهنگام ترمزکردن آسان میسازد .
لاستیك پیشتاز باضخامت بیشتروعمرطولانی‌تربرای انواع اتومبیل سواری :
لاستیك پیشتاز یکبار دیگربرتری بی‌اف‌گودریچ را ثابت میکند

برش عرضی لاستیك پیشتاز — برش عرضی لاستیك معمولی

اندازه لاستیکهای سری ۷۸ (پیشتاز)	اندازه لاستیکهای معمولی
Z۷۸-۱۳	۵٦۰-۱۳
A۷۸-۱۳	۵۹۰ر٦۰۰-۱۳
D۷۸-۱۳	٦۷۰ر۷۰۰ر۷۲۵-۱۳
B۷۸-۱٤	٦٤۵-۱٤
C۷۸-۱٤	٦۹۵ر۷۰۰-۱٤
F۷۸-۱٤	۷۵۰ر۷۷۵-۱٤
C۷۸-۱۵	٦٤۰ر٦۵۰-۱۵
F۷۸-۱۵	٦۷۰ر۷۷۵-۱۵

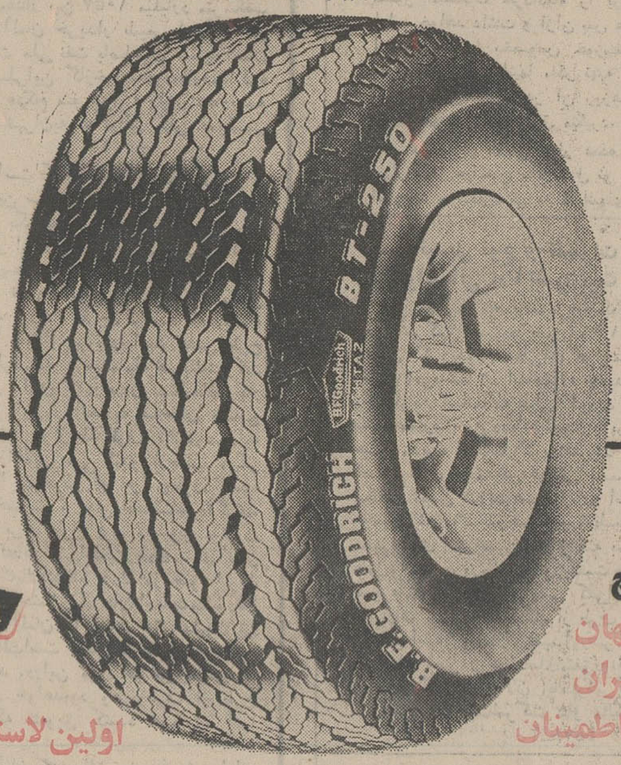

B.F.Goodrich

بی.اف.گودریچ
اولین لاستیك جهان
اولین لاستیك ایران
اولین دردوام واطمینان

پیشتاز
اولین لاستیك پهن در ایران

پیشتاز لاستیك سری ۷۸ بی اف گودریچ در تمام نمایندگیهای رسمی و همچنین
مرکز سرویس بی اف گودریچ واقع در خیابان پهلوی بالاتر از میدان ونك تلفن ٦۸۴۴۷۷
موجود میباشد.

پیشگاه قائدعظیم الشأن
شاهنشاه آریامهر

مباهی ومفتخرم که مراتب تشکر و سپاسگزاری کلیه اهالی شاهدوست شیرازرا بمناسبت استیفای کامل حقوق ملت ایران در امر صنعت ملی نفت و بهره ـ برداری ازمجتمع عظیم ذوب‌آهن آریامهر به خاکپای مبارك تقدیم دارد سلامت و دوام سلطنت پر افتخار آن شاهنشاه معظم‌را از درگاه ایزد متعال خواستار است .

جان نثار شهردار شیراز رحمت اله ایزدی

پیشگاه مبارك
شاهنشاه آریامهر

دراین روزهای فرخنده که طبیعت حیاتی تازه از سرمیگیرد ، افتتاح مجتمع عظیم ذوب‌آهن ایران بدست توانای آن‌قائد عظیم‌الشان‌همچنین تحقق‌یافتن آرزوی دیرینه وپیروزی نهائی وکامل هفتاد سال‌مبارزه درراه احقاق حقوق کامل ایران برعظیم‌ترین منبع ثروتش که بنیادی غرور آفرین دیگر برای رسیدن به‌تمدن بزرك تحت رهبریهای مدبرانه آن پیشوای بزرك است نهایت مفتخریم ضمن عرض مراتب جانبازی درراه تحقق یافتن آرمانهای مقدس انقلاب مراتب سپاسگزاری وتهنیت قلبی‌خودرابه‌پیشگاه‌مرد بزرك تاریخ شاهنشاه آریامهر معروض داریم .

کارکنان دستگاه آب شیراز

پیشگاه مبارك شاهنشاه آریامهر

افتخار دارد افتتاح کارخانه فولادسازی آریامهر را به‌شاهنشاه عظیم‌الشان تبریك‌وتهنیت عرض‌نموده وازمژدهٔ مسرت بخش‌رهبر عالیقدر ایران در مورد مالکیت مطلق صنعت نفت مراتب حق‌شناسی قلبی را به پیشگاه مبارك همایونی معروض دارد .

مدیرعامل شرکت تاکسیرانی‌شیراز ـ شمس‌زاده

پیشگاه مبارك
شاهنشاه آریامهر

اقدام مسرت‌انگیز افتتاح مجتمع ذوب‌آهن آریامهر و پیروزی درخشان ایران در اداره کامل صنعت نفت‌راکه‌براثر تدابیر آن شهریاردادگستر صورت گرفته است به پیشگاه رهبر تاجدار ایران تبریك وتهنیت عرض مینماید و بقای شاهنشاهی ایران را از خداوند متعال آرزو دارد .

دبیرستان وحید شیراز ـ
کرامت‌الله قزلباش

تقاضا از دارندگان محترم
کولر
ارج

سرویس کولرخودرا بزمانی که گرما فرامیرسد و فرصت چندانی باقی نمیماند موکول نفرمائید .
ازهم‌اکنون‌به‌راهنمای‌سرویس‌ارج اطلاع دهید تا متخصصان ما درمحل حاضر شده و از کولر شما بازدید کنند وآنرا آماده بهره‌برداری سازند.

تلفن راهنمای سرویس ارج
۹٦۲۰٤۵

آگهی دعوت از قبولشدگان در مصاحبه ورود به دوره کارآموزی قضائی

پیرو آگهی شماره ٤ر٦۹۵۳۱ ـ ۸ر۱۱ر۵۱ بدینوسیله باطلاع ۱۰۵ نفر از لیسانسیه های رشته قضائی دانشکده حقوق که در مصاحبه موضوع ماده ٤ آئین نامه اجرائی قانون‌راجع باستخدام قضات و شرایط کار آموزی مصوب ۲۷ر۱۲ر٤۷ پذیرفته شده‌اند میرساند برای کسب اطلاع از برنامه امتحانات که از روز ۸ر۲ر۱۳۵۲ شروع خواهد شد و اخذ کارت ورود به جلسه امتحان تا آخر وقت اداری روز پنجشنبه ٦ر۲ر۱۳۵۲ به اداره کل کارگزینی وزارت دادگستری مراجعه نمایند .

م الف ۱۱٦۱ — وزارت دادگستری

آگهی تجدید مناقصه

کارخانه ذوب‌آهن آریامهر ۱۰۳ قلم تسمه نقاله‌وویبلیت را از طریق مناقصه عمومی خریداری مینماید. شرکت کنندگان در مناقصه میتوانند برای دریافت برك شرائط و مشخصات بدفتر تدارکات این کارخانه واقع در ٤۵ کیلو متری جاده اصفهان ـشهرکرد مراجعه و پیشنهاد خودرا همراه برك‌شرائط و مشخصات باقید قبولی‌امضاءنموده‌تاساعت ۹ونیم روز ۱٦ر۲ر۵۲ به دبیرخانه کارخانه تسلیم نمایند. کالای مورد مناقصه باید پس‌از مبادله قرارداد بتدریج طبق برنامه زمانی تحویل مندرج در برك مشخصات تاپایان سال ۱۳۵۲و محل تحویل یکی از بنادر یاگمرك حلفا میباشد.

سرپرست کل عملیات کارخانه آریامهر

آ ـ ٤٦٦۸

دنیای ورزش
روزهای شنبه
منتشر میشود

تبریکات

سرور محسن پزشکپور رهبر سرفراز حزب پان‌ایرانیست
با سرور فراوان انتشار مجدد روزنامه زرین‌برگ خاک و خون را شادباش میگویم.
سرپرست حزب پان‌ایرانیست در گرگان و گنبد و بندرشاه
دکتر افسرپور
آ ـ ۴۶۶۲

سرور محسن پزشکپور دبیر سرفراز حزب پان‌ایرانیست
انتشار دوباره خاک و خون مبارز را به شما و همه ایران‌پرستان شادباش میگوئیم.
سازمان دانشجویان و دانش‌آموزان پان‌ایرانیست اهواز
آ ـ ۴۶۶۰

جناب آقای دکتر سام وزیر محترم کشور
جناب آقای کیانپور استاندار محترم استان اصفهان
جناب آقای پور قدیری هم مسلک ارجمند ، ریاست محترم حوزه ۲۸ حزب ایران نوین کمیته استان اصفهان .
انتصاب جناب آقای شهاب‌الدین شهابی را که از افراد شاهدوست و وطن پرست میباشد بسمت فرماندار و معاونت استانداری استان اصفهان تبریک گفته ، موفقیت ایشان را در راه خدمت بشاهنشاه آریامهر و میهن عزیز آرزومندیم .
نایب رئیس انجمن شهرستان ری ـ حاج محمد دهقان نژاد ـ علی اصغر دانش پور ـ کاظم خونساری رئیس باشگاه لایزر شهر ری .
آ ـ ۵۳۰۸

تیمسار سرلشگر مرتضی غروی
ارتقاء درجه جنابعالی را از صمیم قلب تبریک عرض نموده موفقیت شما را در راه خدمت به شاهنشاه آریامهر و میهن عزیز آرزومندم .
فرش ترمه ایران ـ حاج سید حسین طباطبائی
آ ـ ۵۰۵۶

تجدید آگهی مناقصه شماره ۵ر۵۲

شرکت مخابرات ایران تعداد ۲۵۰۰۰ شاخه لوله گالوانیزه سه متری نمره ٤ بدون دنده وبوشن مورد نیاز خود رابارعایت مشخصات و مفاد شرایط معامله و طرح قرارداد از طریق مناقصه خریداری مینماید .
داوطلبان شرکت در مناقصه میتوانند همه روزه بجز ایام تعطیل در ساعات اداری به دبیرخانه اداره تدارکات شرکت مخابرات واقع‌در خیابان‌تخت‌جمشید چهارراه شیراز مراجعه وبا ارائه رسید مبلغ پانصد ریال بحساب شماره ۱۰۵۰۹ شرکت مخابرات ایران نزد بانك‌ملی ایران شعبه تخت‌جمشید شرایط معامله وطرح‌قرارداد و مشخصات پیوست آنرا دریافت و باتوجه کامل بمندرجات آنها را امضاء نموده بضمیمه پیشنهاد خود دردو پاکت الفو ب بوصف مشروحه در شرایط معامله تاآخر وقت اداری‌روز دوشنبه ۱۰ر۲ر۵۲ بدبیرخانه شرکت مخابرات ایران بنشانی فوق‌الذکر تسلیمو رسید دریافت دارند.
پیشنهاد های رسیده تاموعد مقرر درساعت ده صبح روز سه شنبه ۱۱ر۲ر۵۲ در محل اداره مرکزی شرکت بنشانی بالا بازوخوانده خواهدشد.
حضور پیشنهاد دهندگان‌یا نماینده مجاز آنها درکمیسیون معاملات آزادو شرکت مخابرات ایران در ردیك یاتمام‌پیشنهاد های رسیده مختار است.
م‌الف ۱۲۳۶
شرکت مخابرات ایران
آ ـ ۴۹۹۰

وزارت دارائی
سازمان بنادر و کشتیرانی
اداره بندر و کشتیرانی شهرستان بوشهر
آگهی مزایده

اداره‌بندرو کشتیرانی بندربوشهر تعداد ۱۲ قلم لوازم اسقاطی که به سه‌گروه تشکیل شده از طریق‌مزایده کتبی‌بفروش میرساند که بشرح‌زیر:
۱ـ گروه‌اول ، تعداد ۱۵۰ قلم از قبیل ماشین آلات ولوازم فنی نظیر اتومبیل، جرثقیل وژنراتوربرق‌و تراکتورولیفتراك
۲ـ گروه دوم ، تعداد ۷۷قلم‌شامل وسائل اداری‌و خانگی‌نظیر پنکه‌ماشین حساب ، آب‌سردکن ، سماور کولروبخاری وچراغ خوراك‌پزی
۳ـ گروه سوم ، تعداد ۱۸۵ قلم وسائل چوبی نظیرمیزوصندلی و تختخواب ومتفرقه .
علاقمندان شرکت در مزایده فوق‌بارعایت مواردزیر می‌توانند در مزایده شرکت‌نمایند.
۱ـ پیشنهاد دهندگان بایستی قبلااز تاریخ ۲۵ر۱ر۵۲ لغایت ۱۲ر۲ر۵۲ بحسابداری وبعد به دایره‌اموال اداره‌بندرو کشتیرانی بندربوشهر مراجعه ویك نسخه صورت‌ریزاموال مورد مزایده را دریافت و در صورت تمایل عین‌اموال مورد مزایده رانیزبازدید نمایند.
۲ـ شرکت کنندگان میتوانند در هر گروه به تنهائی شرکت نموده ودر صورتی که در هرسه‌گروه شرکت‌نمایندبهای هر یك رامستقلا بطور جداگانه پیشنهاد نمایند که جمع بهای سه‌گروه قیمت کل بدست‌آید.
۳ـ شرکت کنندگان بایستی معادل ۵٪ قیمت پیشنهادی خود رابه‌عنوان سپرده به صورت ضمانت‌نامه‌بانکی ضمیمه پیشنهادخود نمایند.
٤ـ به‌پیشنهادات فاقدسپرده ویا مبهم ومشروط ترتیب اثرداده نخواهدشد.
۵ـ در صورتی که برنده مزایده از خرید اموال موردپیشنهاد خودداری نماید سپرده اوبه‌نفع سازمان ضبط‌خواهدشد .
٦ـ کلیه هزینه های متعلقه اعم از مالیات‌وعوارض‌وهزینه چاپ وآگهی به عهده برنده مزایده‌است .
۷ـ پیشنهادات بایستی در پاکت های لاك‌و مهرشده تاساعت ۹ صبح روز پنجشنبه ۱۳ر۲ر۵۲به دفتراداره بندرو کشتیرانی بندربوشهر تسلیم ودرساعت ۱۱صبح همانروزپاکت های مزبوردر جلسه کمیسیون مزایده بازوقرائت خواهدشد .
۸ـ حضور پیشنهاد دهندگان در جلسه کمیسیون مزایده‌آزاد است.
۹ـ اداره‌بندرو کشتیرانی بندربوشهر در رد یا قبول یك یاچند پیشنهاد مختاراست .
حمیدمعمارور
رئیس‌اداره‌بندرو کشتیرانی‌شهرستان بوشهر
آ ـ ٤٦٤٦

انجمن دوشیزگان و بانوان
نام نویسی و آغاز دوره جدید :
کلاس‌های :
خیاطی ـ آشپزی ـ آرایش و زیبائی ـ ماشین نویسی ـ زبان ـ منشیگری ـ فارسی
برای نام نویسی بدبیرخانه انجمن دوشیزگان و بانوان (خیابان بهار شمالی ـ شماره ۲۵٤ ـ تلفن ۸۲٤۸۳۱) مراجعه فرمائید

مجمع عمومی فوق‌العاده شرکت سهامی آسپادانا
در ساعت ٦ بعد از ظهر روز چهارشنبه دوم خرداد درمرکز شرکت تشکیل می شود ـ از صاحبان سهام بدینوسیله دعوت می شود در جلسه فوق حضور بهمرسانند ـ دستور جلسه :
۱ـ انتخاب هیئت مدیره ۲ـ رسیدگی و تصویب ترازنامه .
شرکت سهامی آسپادانا
آ ـ ۱۷۸۷

مجمع عمومی فوق‌العاده شرکت سهامی فروپلاست
در ساعت ۵ بعد از ظهر روز چهارشنبه دوم خرداد درمرکز شرکت تشکیل می شود ـ از صاحبان سهام بدینوسیله دعوت می شود در جلسه فوق حضور بهمرسانند ـ دستور جلسه :
۱ـ انتخاب هیئت مدیره ۲ـ رسیدگی و تصویب ترازنامه .
شرکت سهامی فروپلاست

آگهی تجدید مناقصه

کارخانه ذوب آهن آریامهر ۱٦٦۰۰۰۰ قالب آجر سفالی توخالی را طبق نمونه از طریق مناقصه عمومی خریداری می ـ نماید . شرکت کنندگان میتوانند برای دریافت برگ شرایط و مشخصات و مشاهده نمونه به دفتر قسمت تدارکات کارخانه واقع در ٤۵ کیلو متری جاده اصفهان ـ شهرکرد مراجعه و پیشنهاد خود را همراه برگ شرایط و مشخصات با قید قبولی امضاء نموده تا ساعت ۳۰ر۹ روز ۱۳ر۲ر۵۲ به دبیرخانه کارخانه ذوب آهن آریامهر تسلیم نمایند . تحویل کالای مورد مناقصه از تاریخ مبادله قرارداد بتدریج روزانه در حدود ده هزار قالب آجر در انبار های آریاشهر خواهد بود .
سرپرست کل عملیات کارخانه آریامهر
آ ـ ٤٦۳۲

آگهی مناقصه تهیه و نصب سیستم تهویه مطبوع

شرکت دخانیات ایران تهیه ونصب سیستم تهویه مطبوع مورد نیاز خودرا بمناقصه میگذارد داوطلبان باید قبلا برای دریافت برك مشخصات‌و شرایط مناقصه‌ونقشه باداره کارپردازی این شرکت مراجعه‌نموده پس‌از امضای تمام صفحات برك شرایط و مشخصات مناقصه و همچنین نقشه مربوطه بانضمام پیشنهاد خود تاساعت ۹صبح روز ۱۷ر۲ر۵۲ باداره دفتر شرکت دخانیات ایران واقع‌در خیابان ایرانشهر شمالی تسلیم نمایند پیشنهاد های رسیده در ساعت ده صبح همان روز ۱۷ر۲ر۵۲ در شرکت دخانیات ایران بازو قرائت خواهدشد.
م‌الف ۱۲۲۹
شرکت دخانیات ایران
آ ـ ٤۹۸٤

آگهی مناقصه

سازمان غله کشور حمل مقدار ده هزار تن غله را از اهواز به بروجرد بمناقصه میگذارد پیشنهادات تاراس ساعت ده صبح روز ۱۵ر۲ر۵۲ جاری قبول و ساعت یازده همان روز باز و قرائت‌خواهد شد سپرده شرکت در مناقصه دویست و شصت‌هزار ریال وجه نقد میباشد طالبین برای کسب اطلاع از شرایط مناقصه و پیمان حمل به اداره امور حمل‌و نقل سازمان غله کشور واقع در خیابان داور روبروی کاخ وزارت دادگستری مراجعه فرمایند .
سازمان غله کشور
آ ـ ٤۵۹۸ ۱ـ۱

آگهی استخدام مهماندار هوائی

هواپیمائی ملی ایران «هما» بمنظور تکمیل کادر مهمانداری خود تعدادی داوطلب زن ومرد را باشرایط ذیل استخدام‌میکند.
۱ـ حداقل سن ۱۸ سال تمام و حداکثر سن ۲٦سال تمام .
۲ـ داشتن حداقل تحصیلات کارنامه قبولی چهارم متوسطه (کسانی که دارای تحصیلات بیشتری باشند در شرایط مساوی ارجحیت خواهند داشت .
۳ـ دانستن زبانهای خارجی (ترجیحا زبان انگلیسی) درحد مکالمه .
٤ـ نداشتن همسر و اولاد .
۵ـ گذراندن خدمت زیر پرچم و یا معافی دائم غیر پزشکی از خدمت .
٦ـ داشتن تناسب اندام و آراستگی و زیبائی ظاهر .
۷ـ حداقل قد ۱٦۳ سانتیمتر (حداکثر وزن ۵۵ کیلوگرم).
۸ـ قبول شدن از معاینات پزشکی (طبق معیارهای مرکز پزشکی «هما» .
۹ـ سپردن تعهد خدمت بمدت سه سال (پس ازخاتمه دوران آموزش .
حقوق و امتیازات :
۱ـ حقوق ماهیانه از بدواستخدام تا پایان دوره آموزشی تخصصی مهمانداری بمیزان ۹۰۰۰ ریال‌پس‌ازپایان دوره آموزش ده هزار ریال باضافه حق پرواز ومزایای آن
۲ـ گذراندن دوره‌های آموزشی و تخصصی مهمانداری .
۳ـ ارتقاء بمقام سرمهمانداری در صورت احراز کفایت و برخورداری از مزایای مربوطه
٤ـ استفاده از وسیله ایاب وذهاب از محل سکونت بمحل کار و بالعکس .
۵ـ استفاده ازبلیط رایگان برای والدین، خواهران وبرادران تحت تکفل طبق مقررات موضوعه «هما» .
داوطلبان واجد شرایط می‌توانند از تاریخ نشر این آگهی تا ۱۲ر۲ر۵۲ ازساعت ۹صبح تایک بعدازظهر همه‌روزه باستثنای ایام تعطیل رسمی باداره استخدام و کاریابی هواپیمائی ملی ایران واقع در خیابان فرصت چهارراه ثریا مراجعه نمایند .
کسانی که در مصاحبه و آزمایشات سال جاری قبلا شرکت نموده و قبول نشده‌اند خواهشمند است از مراجعه مجدد خودداری نمایند .
هواپیمائی ملی ایران «هما»
آ ـ ۳۹٦۲

آگهی مزایده

ناحیه ژاندارمری آذربایجان شرقی‌تعداد بیست وپنج‌دستگاه خودرو فرسوده بمشخصات (برك شرایط) ۱۸ دستگاه درمرکز ناحیه «تبریز» و۷ دستگاه در ژاندارمری مشکین شهر میباشد بمزایده میگذارد .
۱ـ محل مزایده لجستیکی ناحیه ژاندارمری آذربایجان شرقی «تبریز»
۲ـ داوطلبین بایستی مبلغ پنجاه هزار ریال در حساب سپرده ۹۱۹۵ژاندارمری ببانك ملی تبریز بسپارند .
۳ـ داوطلبین این مبلغ پنجاه هزارریال و مبلغ پیشنهادی وبرك شرایط امضاء شده را درپاکت لاك و مهر شده تا روز ۹ر۲ر۵۲ ساعت ۳۰ـ۱۳ به لجستیکی ناحیه تبریز درمقابل اخذ رسید تحویل نمایند .
٤ـ کلیه‌مخارج حمل وآگهی و هرگونه‌مخارج دیگر بعهده برنده مزایده میباشد .
۵ـ بازدید از خودرو ها از ساعت ۸ الی ۳۰ر۱۳ برای عموم آزاد است .
٦ـ مزایده در ساعت ۱۰ صبح روز ٦ر۲ر۵۲ در لجستیکی ناحیه «تبریز» بوده و حضور پیشنهاد دهندگان آزاد است
۷ـ ناحیه ژاندارمری تبریز درموردقبول یا ردکلیه‌پیشنهادات آزاد است .
۸ـ برك شرایط کلی در لجستیکی ناحیه موجودداوطلبین بایستی مراجعه و دریافت دارند .
ناحیه ۳ـ ژاندارمری آذربایجان شرقی

آگهی تعیین سمت اعضاء هیئت مدیره
و انتخاب دارندگان حق امضاء مجاز در بانك کار (شرکت سهامی عام) ثبت شده بشماره ٦۰٦۲

پیروز آگهی‌شماره ۳۵۹٤٦ـ ۲۹ر۱۲ر۵۱ باستنادصورتجلسه هیئت مدیره مورخ ۲۱ر۱۲ر۱۳۵۱ آقای مهندس سعید هدایت بسمت رئیس و آقای مهندس عبدالمجید اعلم بسمت نایب‌رئیس و آقای مهندس سیامك فرزد بسمت منشی هیئت مدیره و آقای آرسن برخورداریان بسمت مدیرعامل انتخاب شدند کلیه اسناد ونوشتجات را رئیس یا نایب رئیس هیئت مدیره یا مدیرعامل باتفاق یکی از اعضای هیئت مدیره امضاء مینمایند ضمنا طبق ماده ٤۱اساسنامه به‌آقای آرسن برخورداریان مدیرعامل‌اجازه داده شد که اسناد واوراق مالی و الزام‌آور رابه تنهائی امضاء نمایند .
رئیس اداره ثبت شرکتها و مالکیت صنعتی ـمهدی نراقی
آ ـ ۵۰۱٦

گامی‌در راه‌تحقق انقلاب اداری‌و اجرای برنامه عمرانی پنجم
قابل توجه مدیران سازمان های دولتی و غیر دولتی

مرکز مشاوره آمار و سیستم های نوین اداری آماده هرگونه مشاوره و همکاری می باشد . خواهشمند است برای دریافت جزئیات اطلاعاتی مربوط باآدرس زیر مکاتبه فرمائید.
میدان‌فردوسی ساختمان آریا پلاك ۳۵۳ طبقه هم کف آپارتمان دوم .
آ ـ ۵۰۳۲

آگهی مناقصه‌حمل غله

سازمان غله‌کشور حمل مقدار شش هزار ٦۰۰۰تن غله را از اهواز به همدان به مناقصه میگذارد پیشنهادات تاراس ساعت ده صبح روز بیستم اردیبهشت ۲۰ر۲ر۵۲ ماه جاری‌قبول و ساعت یازده همانروز بازو قرائت خواهدشد سپرده شرکت در مناقصه دویست‌و هشتاد هزار ریال وجه نقد میباشد طالبین برای کسب اطلاع از شرایط مناقصه وپیمان حمل باداره‌امور حمل‌و نقل سازمان غله کشور واقع‌در خیابان داور روبروی کاخ وزارت‌دادگستری مراجعه فرمایند.
م‌الف ۱۲۷۸
سازمان غله کشور

آقای هژبر کارمند پیشین وزارت کشاورزی و منابع طبیعی
شما باستناد ماده ٦۵ قانون استخدام کشوری و بلحاظ‌مشمول ماده ۷۵ قانون مذکور از تاریخ ۲۵ر۸ر۱۳۵۱ بافتخار بازنشستگی نائل شده‌اید .حکم بازنشستگی شمابه‌آدرس هائی که معین نموده‌اید ارسال لیکن بعلت عدم شناسائی شما برگشت شده است لذا بدینوسیله بشما اعلام میشود که جهت دریافت حکم بازنشستگی خویش باداره دبیرخانه اداره کل کارگزینی‌مراجعه نمائید.
م‌الف ۱۲۷۳
آ ـ آ ـ ۵۲۱٤ مدیرکل کارگزینی ـ حسین طالبیان

اطلاعیه

کارگاه موسیقی‌کودکان ونوجوانان سازمان رادیوتلویزیون ملی‌ایران ،تعدادی داوطلب لیسانس جهت تدریس‌موسیقی در شعبه های کارگاه در شهرستان هااز طریق امتحان و مصاحبه‌با شرایط زیر به خدمت می‌پذیرد.
۱ـ آشنائی کامل‌به فن موسیقی و تجربه کافی.(دارندگان مدارك‌عالی موسیقی، روانشناسی و علوم تربیتی مقدم خواهند بود).
۲ـ دارابودن برك پایان‌خدمت یا معافیت دائم.
۳ـ سپردن تعهد کاربه مدت۵سال.
٤ـ نداشتن تعهد اشتغال به خدمت در سازمان ها و موسسات دولتی یابخش خصوصی .
۵ـ نداشتن اشتغال به تحصیل در موسسات آموزشی .
مزایا
الف :داوطلبان پس از گذراندن دوره یکساله آموزش موسیقی و موفقیت در امتحانات به اخذگواهی تدریس‌موسیقی از کارگاه موسیقی‌کودکان و نوجوانان‌سازمان رادیوتلویزیون ملی ایران نائل میگردند.
ب: در طول مدت تحصیل وکارآموزی به دانشجویان ماهانه مبلغ ۱۳۵۰۰ ریال پرداخت خواهدشد.
ج: دانشجویان پس‌از پایان دوره آموزشی بعنوان متخصص آموزش موسیقی کودکان و نوجوانان مطابق ضوابط سازمان رادیو تلویزیون ملی‌ایران استخدام خواهندشد.
داوطلبان می توانند با درخواست های خود تاتاریخ ۲۰ اردیبهشت ماه به‌انضمام‌سه‌قطعه عکس «٤×۳» وفتوکپی‌آخرین مدرك تحصیلی و دوبرك‌رونوشت شناسنامه باپست سفارشی‌به نشانی:تهران‌ـ خیابان عباس‌آباد خیابان دریای‌نور خیابان هفتم شماره ٤۱ کارگاه موسیقی کودکان و نوجوانان سازمان رادیو تلویزیون ملی ایران مراجعه کنند.
تاریخ امتحان‌و محل توزیع کارت بعدا اعلام خواهدشد.
آ ـ ٤۸٦۲

پیرو آگهی مورخ ۲۳،۲٦،۲۷ ماه اسفند ۱۳۵۱ روزنامه اطلاعات بدین وسیله از کلیه داوطلبانی که مدارك خود را تا تاریخ ۲۰ر۱ر۱۳۵۲ به دبیرخانه شورایعالی امور رفاه اجتماعی سازمان برنامه ارسال داشته‌اند تقاضامیشود که‌برای‌دریافت کارت ورود به جلسه امتحان به ترتیب حروف الفباء بشرح‌زیر به دبیرخانه فوق‌الذکر مراجعه نمایند:
الف تا ح روز ۱۵ اردیبهشت ۱۳۵۲
خ تا ف روز ۱٦ اردیبهشت ۱۳۵۲
ق تا ی روز ۱۷ اردیبهشت ۱۳۵۲
استاندارو مدیر عامل سازمان توسعه سیستان‌و بلوچستان
عباسعلی منیعی

آگهی استخدام

سازمان بیمه های اجتماعی برای تکمیل واحد های‌درمانی خود درتهران وحومه به تعدادی پزشك عمومی که دارای پروانه دائم پزشکی باشند نیازمند است.
داوطلبان میتوانند بمنظور آگاهی از شرایط استخدام حداکثر تا هفتم اردیبهشت ماه سال جاری باداره کل کارگزینی در خیابان آیزنهاور مراجعه نمایند ۱۸۰ر۱۹
م‌الف ۱۲۳۸
سازمان بیمه های اجتماعی
آ ـ ٤۹۸۲

آگهی تاسیس شرکت تعاونی مسکن کارکنان وزارت فرهنك و هنر

نظر بماده ۱۹۷ قانون تجارت و ماده ٦ آئین‌نامه همان قانون خلاصه شرکتنامه و اساسنامه شرکت تعاونی مسکن کارکنان وزارت فرهنك‌و هنر که در تاریخ ۲۸ر۱۱ر۱۳۵۱ تحت شماره ۱٦۵۵۳ در این اداره به ثبت رسیده برای اطلاع عموم درروزنامه رسمی کشور و یکی از جراید کثیرالانتشار یومیه تهران آگهی میشود .
۱ـ نام‌و نوع شرکت : شرکت تعاونی مسکن کارکنان وزارت فرهنك‌و هنر .
۲ـ موضوع شرکت : تامین مسکن‌وخانه سازی برای کارکنان وزارت فرهنك‌وهنر وانجام خدمات مربوطه.
۳ـ مرکز اصلی شرکت تهران ـ خیابان کمال‌الملك وزارت فرهنك و هنر .
٤ـ مدت شرکت‌ازتاریخ پانزدهم‌مهر ماه ۱۳۵۱ بمدت‌نامحدود
۵ـ تابعیت شرکت : ایرانی
٦ـ سرمایه شرکت مبلغ یك میلیون و نودوهفت هزار ریال.
۷ـ موسسین شرکت : آقایان منوچهر طریقی ـ نصراله عایلی . غلامرضا خوشنویسان . ناصر عناصری.عبدالعلی‌سیاوشی خیابانی .
۸ـ مدیر یا مدیران شرکت و دارندگان حق‌امضاء آقایان منوچهر طریقی . عبدالعلی سیاوشی خیابانی‌وناصر عناصری . شمس‌الدین دستغیب .غلامرضا خوشنویسان مدیران شرکت‌می باشند که آقای شمس‌الدین دستغیب رابسمت مدیرعامل وآقای عبدالعلی سیاوشی خیابانی را بسمت رئیس هیئت‌مدیره و آقای منوچهر طریقی را بسمت منشی وآقای ناصر عناصری رابسمت نایب رئیس هیئت مدیره انتخاب نموده‌اند و حق امضاء کلیه قرارداد ها و اسناد تعهدآور شرکت را پس‌از تصویب هیئت‌مدیره به‌آقایان شمس‌الدین دستغیب . و عبدالعلی سیاوشی خیابانی طبق ماده ٤۵ اساسنامه خواهد بود .
۹ـ میزان کسر سرمایه ذخیره ازسود ویژه صدی‌دوازده .
۱۰ـ بازرسان شرکت‌ـآقایان علی مشایخی .علی اصغرتجریشی. ابوالقاسم نامی .
۱۱ـ انحلال شرکت طبق اساسنامه وقانون تجارت.
م‌الف ۱۲۷۲
رئیس اداره ثبت شرکتها و مالکیت صنعتی مهدی نراقی
آ ـ ٤۹۸۰

میلاد مسعود رهبربزرگوار اسلام ونجات دهنده بشریت از جهل و کفروستم
مؤسسه انتشارات فراهانی

حضرت خاتم الانبیاء صلوات اله علیه و آله و نیز ولادت ششمین پیشوای مذهب تشیع حضرت امام جعفر بن محمد الصادق علیه السلام

رابعموم شیعیان جهان بخصوص سلسله‌جلیله علماء اعلام و سادات عظام کثراله امثالهم تبریك عرض‌نموده‌سعادت وموفقیت‌همگی را درپیش برد اهداف‌مقدسه آن بزرگواران از خدای تعالی خواستار است‌وبهمین مناسبت کتاب ارزنده «جامع‌الاخبار الجسام فی احکام والحرام» مشهور به‌ترتیب التهذیب اثر قلم شیوای محدث‌خبیر وعلامه بصیر مرحوم سیدهاشم بحرانی‌متوفی سال ۱۱۰۷ هجری صاحب تفسیر برهان که تاکنون طبع ونشرنشده بودبانضمام اثرنفیس دیگری موسوم به‌کتاب «حجة‌الاسلام فی شرح تهذیب الاحکام »تالیف‌منیف‌مرحوم علامه‌نحریرملامحمدطاهر شیرازی شیخ‌الاسلام (بلده طیبه‌قم) متوفی‌سال ۱۰۹۸ هـ . در دو مجلد بزرك .

تحت نظر مستقیم مرجع وزعیم عالیقدر شیعیان جهان حضرت آیت اله العظمی آقای نجفی مرعشی دامت برکاته

از طبع خارج و در دسترس ارباب فضل‌وکمال قرار گرفت قیمت ۱۳۰ تومان در ضمن ترجمه جلد ۱۲ تفسیر شریف‌مجمع‌البیان طبرسی (ره) از طبع خارج شد جلد ۱۳ بزودی منتشر میشود .
ناشرموسسه انتشارات فراهانی تهران‌بازار کتابفروشان تلفن ۵۳۰٤٦۵ وموسسه فراهانی بازار کاشفی پلاك ۱٦
در شهرستانها به کتابفروشیهای معتبرمراجعه شود .

تدریس زبان انگلیسی

۱ـ نیروی هوائی شاهنشاهی برای تدریس‌زبان انگلیسی در کلاسهای جدید به عده‌ای معلم زبان احتیاج دارد
۲ـ ساعت تدریس روزانه شش ساعت در دو شیفت صبحها از ساعت ۷ الی ۱۳ و بعد از ظهرها از ساعت ۳۰ر۱۳ الی ۳۰ر۱۹ خواهد بود .
۳ـ حق‌التدریس معلمین از ساعتی ۲۵۰ ریال‌شروع و تا ۳۰۰ ریال افزایش خواهد یافت .
٤ـ داوطلبان بفرماندهی آموزشهای هوائی‌این نیرو واقع در جاده تهران‌نو ـ ایستگاه فرودگاه مراجعه و یا با تلفن ۷۹٦۰۰۱ داخلی۳۳۸۲ مذاکره‌نمایند .
م الف ۱٤۰
نیروی هوائی شاهنشاهی

آگهی تبدیل نوع‌و تغییرات دیگردر شرکت‌سهامی قند کرمانشاه ثبت شده بشماره ۸۱۰۵

برابر تصمیم مجمع عمومی فوق‌العاده مورخ ۸ر۱۲ر۱۳۵۱ تغییرات زیر در شرکت نامبرده بعمل آمد ۱ـ نوع‌شرکت‌بسهامی عام‌تبدیل گردید ونام فعلی آن قند کرمانشاه (شرکت سهامی‌عام) میباشد۲ـ اساسنامه جدیدی مشتمل بر ٤۷ماده و دو تبصره تصویب و جایگزین اساسنامه قبلی گردید۳ـ متن مندرجات اعلامیه‌تبدیل نوع‌شرکت بشرح زیر است الف‌ـ نام‌شرکت ـ قند کرمانشاه (شرکت سهامی عام)ب‌ـ موضوع شرکت‌عبارتست از ۱ـ تاسیس واداره کارخانجات بمنظور تولید وتهیه شکر و مواد قندی و تهیه غذای دام و متفرعات چغندر قند۲ـ تهیه چغندر چه‌از طریق عقد قرارداد بازارعین و چه بطور مستقیم و نیز مباشرت در تولید چغندر از طریق احداث مزارع ۳ـ تاسیس واداره هر نوع کارخانه تولیدی‌دیگر ٤ـ اقدام بهرگونه عملیات بازرگانی و قبول و تصدی نمایندگی موسسات‌و کارخانجاتی که‌بنحوی از انحاء با امور شرکت ارتباط داشته باشند۵ـ مشارکت در تاسیس شرکتهاو کارخانجات‌تولیدی وسرمایه گذاری در کارخانجات و شرکت های موجود ٦ـ مبادرت بهرگونه فعالیت هائی که‌برای انجام مقاصد بالاو یاتسهیل اجرای مقاصدمذکور ضروری باشد . ج‌ـ مرکز اصلی شرکت تهران خیابان تخت جمشید شرفی شماره ۵۹۳. د ـمدت شرکت نامحدود . هـ ـسرمایه شرکت چهارصد ویازده میلیون که به هشتاد و دو هزارو دویست سهم پنجهزار ریالی تقسیم که ۵۸٦۲۵ سهم بانام و ۲۳۵۷۵ سهم آن بی‌نام است و تمام سرمایه پرداخت شده‌است شرکت سهام ممتازه ندارد و اعضاءاصلی هیئت مدیره عبارتند از ۱ـ آقای مهندس احمدابراهیمی زنگنه دارای شناسنامه شماره ۱۱۳٤ صادره از سفارت ایران در پاریس فرزند مرحوم خان بابا (بهادر لشگر) ۲ـ آقای دکتر علینقی فرمانفرمائیان دارای شناسنامه‌شماره ۱۷۷ تهران فرزند مرحوم عبدالحسین میرزا (فرمانفرما)۳ـ آقای مهندس عبدالمجید اعلم‌دارای شناسنامه شماره ۳۳۵۸ بخش ٤ تهران فرزند مرحوم دکتر امیراعلم ٤ـ آقای مهندس محمد بلورفروشان دارای شناسنامه شماره ۵۹ بخش ۵ تهران فرزند مرحوم محمدحسن ۵ـ آقای دکتر فریدون مهدوی دارای شناسنامه شماره ٤۱۲ تهران فرزند مرحوم حسن ٦ـ آقای مهندس‌علی معین دارای شناسنامه شماره ۱٦۵۵ رشت فرزند مرحوم ابوالقاسم ۷ـ آقای دکتر علاء اعظم‌رنگنه دارای شناسنامه شماره ۲۹۲٦ کرمانشاه فرزند مرحوم علی ۸ـ آقای دکتر کامیفا مدن اعضاء علی‌البدل هیئت مدیره عبارتند از ۱ـ آقای دکتر صباء فرمانفرمائیان دارای شناسنامه شماره۳۲۱۲ تهران فرزند مرحوم عبدالحسین میرزا(فرمانفرما) ۲ـ آقای مهندس بدرالدین مرعشی دارای شناسنامه شماره ۱۳۰۷۲ بخش ۲ تهران فرزند مرحوم فخرالدین۳ـ آقای‌مهندس‌عبدالاحدمعرفت دارای شناسنامه شماره ۲٤٤۱۰ تهران فرزند مرحوم یحیی مجمع عمومی فوق‌العاده با اجازه‌ماده ۱۲٤ لایحه اصلاحی قانون تجارت باتفاق آراء حاضرین در جلسه تصویب‌نمودند که‌آقای‌مهندس احمد ابراهیمی زنگنه میتواند در عین حال‌رئیس هیئت مدیره و مدیر عامل شرکت‌باشد ومشارالیه از طرف هیئت مدیره برای هر دو سمت انتخاب شده‌است .ز ـ حضور دارندگان سهام یا وکلاو قائم مقام قانونی آنها از قبیل وصی یا قیم‌وشرکت در رای بر طبق اصول‌لایحه اصلاحی قانون تجارت آزاد است‌ولی‌قبل از حضور در جلسه باید طبق ماده ۹۹ لایحه بشرکت مراجعه و ورقه ورود به جلسه دریافت دارندمجامع عمومی اعم از عادی‌و فوق‌العاده باحضور دارندگان بیش از نصف سهام باید تشکیل شودو تصمیمات در هرحال‌با اکثریت آراء حاضرین معتبر است (در مجامع عمومی فوق‌العاده با اکثریت دو سوم آراء)ح‌ـ درباره تقسیم سودو تشکیل اندوخته برطبق مقررات بخش ۱۰ لایحه اصلاحی قانون تجارت عمل خواهد شد ط شرکت هیچ دینی را از اشخاص ثالث‌تضمین نکرده‌است دیون خود شرکت طبق آخرین ترازنامه مورخ۳۱ر٦ر۵۱ شرکت عبارتست از ۱ـ بابت وامهای صنعتی طویل‌المدت ۲۱۹۸۷۹٤۲۳ ریال۲ـ بدهی های جاری۳۲۰۳۰۷۸۳۰۳۰ ریال. ی ـروزنامه های اطلاعات و کیهان جهت درج اطلاعیه هاو آگهی های شرکت از طرف مجمع عمومی فوق‌العاده تعیین شده‌است و آگهی هادر هر دو روزنامه درج‌و منتشر خواهدشد ٤ـ آقایان دکتر علیقلی اردلان‌ومهندس منوچهر سالور‌بسمت بازرسان اصلی وآقای‌علی‌اشرف‌منوچهری بسمت بازرس علی‌البدل انتخاب شدند ۵ـ آقای مهندس‌علی معین بسمت نایب رئیس هیئت مدیره تعیین گردید. م‌الف ۱۰٦٦.
رئیس اداره ثبت شرکتهاو مالکیت‌صنعتی. مهدی نراقی
آ ـ ٤۵۷۲

از خبرنگاران اطلاعات در : تبریز ، آشتیان ، اردبیل و منابع خارجی

زیرآسمان کبود

از : مهدی منصوری
خبرنگار اطلاعات درلندن

نمونه در تعصب

باچادر درهاید پارک لندن

لندن ـ اینجاهاید پارک لندن ، معروفترین پارک دنیا و بزرگترین مرکز جمع اضداد جهان است و این دو خانم چادری که روی‌یکی‌از نیمکتهای آن نشسته‌اند دوزن ایرانی هستند که مدتی است با همین چادر های تیره‌رنگ در خیابان های لندن آفتابی میشوند.

این دو خانم چادری که برای انجام کار های بانکی بشعبه بانک ملی ایران در لندن مراجعه کرده بودند توجه من (خبرنگار اطلاعات در لندن) را جلب کردند . زیرا با دیدن آنها بار دیگر یاد وطنم ، یاد خیابان های تهران و یاد زنهای چادری هموطنم ،مرا به هیجان آورد .

وقتی خود را معرفی کردم و به آنها گفتم بعنوان خبرنگار ، دیدن آنها در لندن با این سرووضع برایم عجیب بود و خواستم که از آنها با همان چادرها عکس بگیرم با خوشروئی قبول کردند و حتی‌پیشنهاد کردند به هاید پارک که همان روبروی بانک قرار دارد برویم و در جای خوش منظره‌ای عکس بگیریم .

علت سفر این دوزن چادری به انگلستان این است که شوهران آنها بیمارند و برای معالجه همراه همسران خود به انگلیس آمده‌اند و این دو زن چون در حفظ چادر خود تعصب دارند در لندن هم حاضر نشده‌اند چادر خود را بردارند و حتی با روسری و دامن بلند در خیابان ها ظاهر شوند .

جالبتر اینکه این دو زن که حاضر نشدندنامشان نوشته شود گفتند لندن شهر جالبی است و در آن کسی با کسی کاری ندارد . با آنکه ظاهر ما در لندن ظاهر عجیبی است هیچکس با ما کاژری ندارد و هنگام عبور از کنار ما برنمیگردد نگاهمان کند . فقط دوبار دونفر با تعجب ما را برانداز کردند که آنهم‌بعدا فهمیدیم هر دو ایرانی هستندولی در لندن اقامت دارند و برای ما عجیب بود که سرووضع ما برای خارجی‌ها عجیب نیست ولی برای هموطنان خودمان عجیب است .

یک دختر درمیان ۷۰۰ پسر درس میخواند!

تبریز ـ دخترهفده ساله‌ای بنام اشرف‌نیکوفر تنهادختری است که‌درمیان۷۰۰هنرجوی پسر تحصیل میکند . وی که نخستین دختری است که جرات تحصیل در میان هنرجویان پسر هنرستان صنعتی تبریز را پیدا کرده میگوید: اگر چه برای بسیاری ازمردم شگفت‌آور است که من در میان این همه پسر جوان تحصیل میکنم ولی باید بگویم این جرات و جسارت من به آنان ثابت میکند که دختران شهرستانی نیز می‌توانند در رشته هائی که تا کنون مختص فعالیت پسران بوده تحصیل و تلاش کنند و در قلمرو فعالیتهای آنان

نمونه در پرجراتی

نفوذکرده وخودی‌نشان بدهند.

جالب اینکه این دختر فرزند آقای نکوفر رئیس هنرستان صنعتی تبریز است و از کودکی برخلاف هم‌سن وسالان و هم‌جنسان خودبکار های فنی علاقه مفرطی داشته و هنوز هم این علاقه راحفظ کرده است و پاپای سایر هنرجویان در کار خودپیش میرود .

دوشیزه نکوفر میگوید : علاوه برعلاقه شخصی ، علاقمندی‌پدر و مادرم‌به‌رشته های فنی و ترغیب آنان باعث شده که من چنین رشته‌ای را انتخاب کنم .

دعوت

برای خریدسهام‌شرکت سرمایه‌گذاری‌بانکها درآلمان‌غربی‌بنام:

گ.اف.ب
G.F.B
با مسؤلیت محدود

سرمایه خود را مطمئن وبطرزی کاملا نوظهور توسط این‌شرکت‌بکار بیاندازید.

اگر شما شریک وسهامدار گ.اف.ب.G.F.B بشوید :
- سهامدار و سرمایه‌گذار بانکهای آلمانی میشوید .
- گ.اف.ب حقوق شما را بهتر از خود شما حفظ میکند.
- هیچ نوع مخارجی برای نگهداری سهم بشماتعلق نمی گیرد.
- حداقل ۱۰٪ بهره سالیانه به سهامدار تعلق میگیرد با«گارانتی‌بانکی»
- هرسهامدار حق رای در گ.اف.ب G.F.B را دارد
- علاوه‌بر ۱۰٪ بهره‌سالیانه‌سهام‌شماهرسال‌بقیمتش‌افزوده‌میشود.

قیمت سهام ، هر سهمی ده هزار مارك می باشد .

آدرس در آلمان غربی :
G. F. B
Ing. H. KHORRAM
29 OLDENBURG
ACHTERN STR. 13
W. GERMANY

دفتر اطلاعات :
تهران ـ میدان‌سپه‌فروشگاه کاوه
تلفن ۳۱۴۴۸۷ - ۳۱۲۷۰۲
تهران ـ خیابان تخت جمشید
شماره ۲۷۱ دفترخرم تلفن ۸۳۱۲۰۰

نمونه درلجبازی بچگانه

موجر ۱۴ ساله،دارو ندار مستأجرش را باآتش کشید!

اردبیل ـ موجر ۱۴ ساله‌ای که نمیتوانست ، از روی عقل ومنطق بمستاجرش ورد گفتگوومدا ره شود و میزان اجاره خانه را افزایش‌دهد ، یا آنکه ازطریق قانون ، مستاجرخانه‌اش را وادار به افزایش اجاره کند، خانه‌خود را به‌آتش کشید و مقداری از اسباب‌و اثاثه زندگی مستاجرش را خاکستر کرد !

این واقعه استثنائی در کوچه «حاج‌قهرمان» واقع در ناحیه ۲ اردبیل اتفاق افتاد .

این نو جوان که عبدالله نام دارد ، خانه‌اش را از پدر بارث برده است . مدت زیادی بود که‌مستاجروی که«مرسل» نام دارد ، بیش از ۳۰تومان در ماه‌حق‌الاجره به‌اونمی‌داد!

عبدالله ، چند بار به مرسل : مراجعه کرده و ازاو خواسته بود اجاره‌خانه را افزایش دهد ، اما از مراجعات مکررش نتیجه‌ای نگرفته بود ، از این رواخیرا که‌مرسل با خانواده‌اش به مشهد رفت، عبدالله خانه را خلوت یافت و پس از آنکه شیشه پنجره را شکست ، وارداتاق شد و از فرط ناراحتی ، نفت چراغ نفتی را روی‌وسایل خانه ریخت و باکبریت اتاقها را به آتش کشید !

این موجرنو جوان بدنبال ایجاد حریق دستگیر شد و باپرونده متشکله تحویل دادسرا گردید . وی در تحقیقات اولیه به جرم خود اعتراف کرد ، و با صدور قرار قانونی روانه زندان شد .

از : م کاشانی‌پور خبرنگاراطلاعات در مونیخ

نمونه درترسوئی

سرباز آلمانی بخاطر موهایش خودکشی کرد

دگندورف ـ جوان ۲۰ساله‌ای بنام هلموت بخاطر آنکه‌می ـ ترسید مو های سرش را در سربازخانه کوتاه کنندخودکشی کرد .

این جوان آلمانی که‌بتازگی امتحان کارآموزی خود را داده بود و یك آهنگر شناخته‌شده بود چندی‌پیش بخدمت‌سربازی خوانده شد .

وی بدنبال فراخوانده شدن به سربازی‌به‌چند نفرازدوستانش گفت که تنها از یك چیز می ترسدو آنهم اینکه‌درسربازخانه موهایش را کوتاه کنند .

هلموت که موهایش را تا روی شانه‌هایش بلند کرده بود سرانجام‌دوروز بعد ازفراخوانده شدن به سربازی خود را در پارکی که در مقابل خانه‌شان قراردارد از درختی حلق آویز کرد و چند ساعت بعد بچه‌های همسایه‌شان که در پارك‌مشغول بازی بودند ، جسداورا یافتند.

مادر هلموت پس از کشف جسد به خبرنگاران جراید آلمان گفت : پسرم بار ها گفته بود که از سربازی بخاطر مو های بلندش وحشت دارد . او میگفت که دوستان دخترش به موهای بلند او علاقه‌دارند و اگر قرار باشد در سربازخانه موهایش را کوتاه کنند دوستان دختر خود را از دست خواهد داد و از این رو بخاطر همین وحشت خود ر اکشته است .

یکی از مقامات ارتش آلمان نیز در این زمینه گفت این‌هم یکی از مشکلات ارتش ها در قرن ما است !! . معلوم نیست سربازانی که از ترس‌تراشیدن موهایشان خودکشی می کنند، در جبهه جنك چه خواهند کرد!

نمونه در شادابی وسلامت

چرامن به ۱۲۱ سالگی رسیدم!

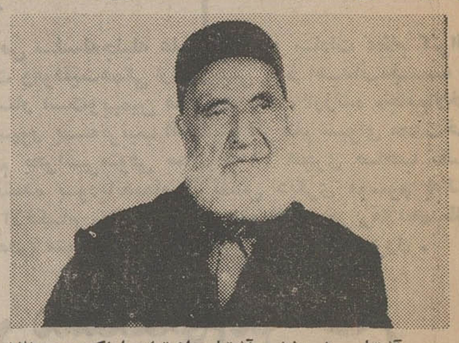

آشتیان ـ در بخش «آشتیان» از توابع اراک پیرمرد۱۲۱ ساله‌ای بنام «عمو حسین کاظم» زندگی میکند که پانزده سال است مجددا دندانهای شیری در آورده است !

«عمو حسین» از نظر جسمانی کاملا سلامت و قوی است و کار های کشاورزی مزرعه خود را بنحو احسن انجام میدهد .

«عمو حسین» که در آستانه ۱۲۱ سالگی خود کاملا شاداب و سرزنده است طی گفتگوئی با خبرنگار اطلاعات در آشتیان در زمینه راز طول عمر خود گفت :

سحرخیزی ، کار ،ورزش و خوردن سبزیها بخصوص «لیلوشنگ» در بهار باعث‌طول‌عمرمیشود . «عموحسین» افزود: البته در کنار این کارها خندیدن و شوخ طبعی را نباید فراموش کرد که اینها نیز سال های عمر را افزایش میدهند.

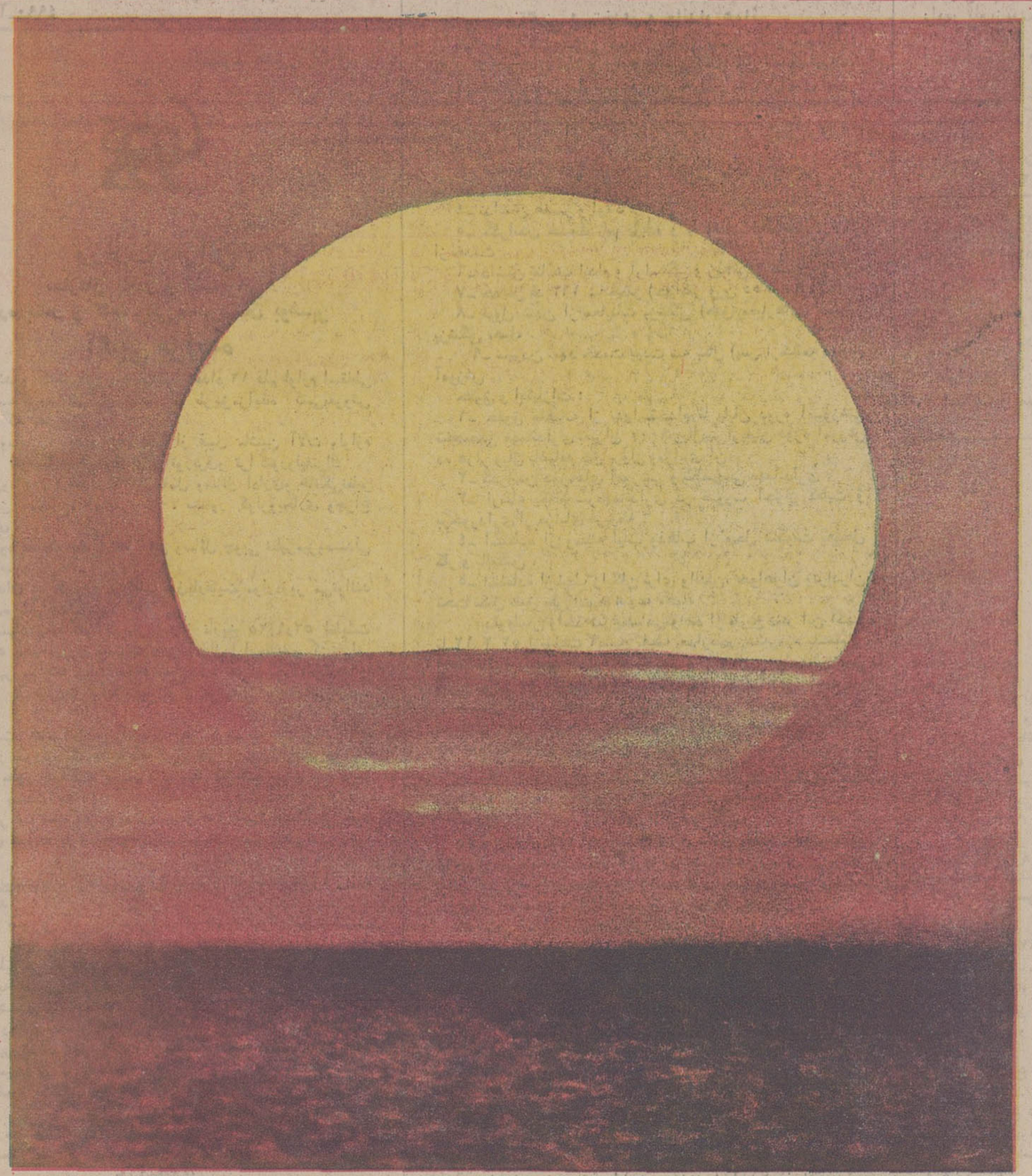

غروب ... افول روز
تنگدستی ... غروب زندگی
پس انداز کنید تا زندگیتان رنگ غروب به خود نگیرد !
صندوق پس انداز بانک ملی ایران

اخبار

در پارلمان ایران

از : علیرضا شفائی

★ هیئت دوستی کره شمالی

بامداد امروز اعضای هیئت دوستی جمهوری دمکراتیک‌خلق کره که بریاست وزیر دارائی این کشور به ایران آمده‌اند در مجلس شورای ملی حضور یافتند و در تالار آئینه این مجلس با آقای رئیس مجلس شورای ملی ملاقات و مذاکره نمودند

★ سفر به اصفهان

سفربه اصفهان و بازدید از آثار تاریخی کشور ،درآخرین قسمت برنامه سفرهیئت‌پارلمانی کره‌جنوبی‌بود که بامدادامروز انجام گرفت .رئیس و اعضای پارلمان کره جنوبی که بایران آمده‌اند ، فردا تهران را ترك خواهند کرد .

★ کاندیداهای ریاست بین‌المجالس

دوران ریاست پنج‌ساله رئیس کنفرانس بین‌المللی بین‌المجالس پایان می یابد و در مهرماه امسال رئیس جدید انتخاب می شود . از هم‌اکنون تلاشی فراوان برای موفقیت کاندیدای ریاست این کنفرانس از سه کشورانگلستان، ایالات‌متحده، لوکزامبورك شروع شده است و مکاتباتی در معرفی کاندیدا ها،جریان‌دارد . رئیس کنفرانس بین‌المجالس در کنفرانسی که ماه اکتبر در شیلی برپا می‌گردد ، انتخاب می شود وهنوز معلوم نیست که نمایندگان ایران به کدامیك از کاندیداها رای میدهند .

★ لایحه دهداری و کدخدائی

لایحه‌جدید دهداری‌و کدخدائی تدوین گردید وامروز گفته‌شد این لایحه پس از انجام‌تشریفات لازم ، به پارلمان تقدیم‌میشود .

خانم پروین صوفی معاون پارلمانی وزارت کشور می گوید با اجرای لایحه جدید دهداری و کدخدائی ، کدخدای ٦٤ هزار روستا ، تغییر می کند.

★ قانون عرصه و اعیان

آئین‌نامه اجرائی قانون‌تقسیم عرصه و اعیان باغهای مشمول قوانین‌و مقررات اصلاحات‌ارضی بین مالکان وزارعان دیروز در ۱۵ حوزه پارلمانی گروه‌اکثریت مطرح‌شد و مورد بررسی قرار گرفت در مواد مختلف این آئین‌نامه پیشنهاد های تازه‌ای طرح شد و بالاخره پیشنهاد شد لایحه برای بررسی بیشتر به کمیسیون تخصصی حزب اکثریت ارسال گردد .

★ مسیر هواپیماها و محل توقف

با انعقاد قرارداد جدیدهوائی بین‌ایران‌ودولت‌ممالك متحده ، هواپیما های ایرانی از طریق لبنان ، ترکیه، اسرائیل،مصر، ایتالیا ، اتریش ، جمهوری فدرال ، فرانسه ، مراکش ، پرتغال ، انگلستان به‌نیویورك یا دیترویت پرواز خواهند کرد. البته در هر کشور فقط یك نقطه مورد استفاده خواهد بود باستثنای‌جمهوری فدرال‌آلمان، سوئیس ، ترکیه ، سرزمین اصلی چین ، استرالیا ، ژاپن در هند ، فقط کلکته و دهلی‌ـ نو ممکن است مورد استفاده قرار گیرد و در مورد ژاپن نیز حق استفاده ترافیك بین‌ایران و ژاپن تاقبل از مارس ۱۹۷۵ فقط دریك نقطه از ژاپن خواهد بود .

★ در کمیسیون های مجلس شورا

در مجلس شورای ملی چهار کمیسیون کشور ، اقتصاد، کار علوم ، امروز جلسه داشتند تا لوایح در دستور را برای‌شور دوم و شور اول مورد رسیدگی قرار دهند .

در کمیسیون کشور که‌ریاست آن با مهندس فیروز فروهربود لایحه اصلاح قانون پلیس‌راه، لایحه نظام معماری و لایحه اصلاح قانون شهرداری مطرح شد و به تصویب رسید .

شور دوم عهدنامه توسعه روابط ایران و شوروی ولایحه صندوق ضمانت صادرات در کمیسیون اقتصاد بررسی و تصویب گردید . در کمیسیون کار که ریاست آن بامهندس عبدالوهاب کیابود دو لایحه اصلاح قانون کار ونظام‌معماری بررسی و تصویب‌شد. کمیسیون علوم نیز اساسنامه شورای آموزش پزشکی و تخصصی را رسیدگی و تصویب کرد .

★ قانون مجازات قاچاقچیان

در مورد اصلاح قانون مجازات قاچاقچیان‌لایحه جدیدی تقدیم مجلس می شود . در این‌لایحه برای اشخاصی که کالای انحصاری دولت را از خارج بطور قاچاق وارد می کنند ، مجازات تازه‌ای پیش بینی گردید . برای کالا های‌قاچاق که در طول رسیدگی ممکن است فاسد شوند راه‌حلهای تازه‌ای در این لایحه پیشنهاد شده است .

دانشجویان ایرانی در المپیاد دانشجوئی مسکو شرکت میکنند

فیروز مجللی

دکتر حقدان

در المپیاد دانشجوئی مسکو که از ۲٤ مرداد تا دوم شهریور ماه برگزار میشود ، دانشجویان ، ورزشکار ایران نیز شرکت‌میکنند. تاکنون دانشجویان٥٤کشور جهان آمادگی خود را برای شرکت‌در این المپیاد اعلام داشته‌اند .

این مطلب را امروز آقای دکتر حقدان معاون امور دانشجوئی وزارت علوم و آموزش عالی‌بیان داشت .

وی افزود : حدود هفتادنفر از منتخبین دانشگاه ها و مدارس عالی ایران دراین‌المپیاددانشجوئی شرکت خواهند کرد .

معاون وزارت علوم اضافه کرد دررشته های کشتی‌آزاد وفرنگی، وانیبال ، بسکتبال ، شمشیربازی، دو و میدانی،شیرجه وژیمناستیک ورزشکار به مسکو اعزام خواهیم داشت .

★ انتخاب ورزشکاران

دکتر حقدان در مورد نحوه انتخاب تیمهای ورزشی اعزامی گفت کمیته‌های‌مختلفی ازشخصیت های ورزشی تشکیل شده است و با همکاری قسمت تربیت بدنی وزارت علوم از بین ورزشکاران دانشگاه ها ومدارس عالی نفرات اعزامی را انتخاب میکنند .

برای رشته کشتی ، در تیرماه، یکدوره‌مسابقه انتخابی بین‌نفرات اول تا سوم قهرمانی دانشگاه ها که اواخر اسفند ماه در مشهد برگزار شدو همچنین کسانی که کمیته فنی‌درخلال همین‌مسابقه‌ها انتخاب نمود ترتیب داده میشود و تیمهای کشتی آزاد و فرنگی انتخاب میشوند .

برای تعیین تیمهای والیبال و بسکتبال ، حدود ٤٠ نفر در هر رشته انتخاب‌شده‌اند که درمرحله اول از هرکدام بیست نفربرگزیده میشوند و سپس در تمرین های مختلف ، تیم کلی دانشگاه ها تعیین میگردد .

برای دو ومیدانی، شمشیربازی، ژیمناستیک وشیرجه نیز از طرف کمیته های مخصوص ضوابطی تعیین شده است که با در نظر گرفتن ضوابط‌و شرایط موجود، نفرات اعزامی انتخاب میشوند و در اردو شرکت میجویند .

★ شورای عالی

دکتر حقدان دراین گفت وشنود اظهار داشت که قسمت امور دانشجویان وزارت‌علوم و آموزش عالی در کنارکارهائی‌که‌برای رفاه دانشجویان و امور دانشجوئی داخل وخارج‌واعزام‌جوانان برای ادامه تحصیلات به کشور های خارجی و امور ورزشی‌وتفریحات سالم انجام شده است ، ضرورت تشکیل یک مرکزامور تربیتی و تربیت بدنی مستقل را احساس میکند و بهمین جهت طرح این مرکز آماده و به وزیر علوم و آموزش عالی تسلیم شده است که پس از تصویب نهائی بمرحله اجرا در خواهد آمد .

همچنین با تصویب شاهنشاه آریامهر ، شورایعالی تربیت بدنی و امور تربیتی وزارت علوم و آموزش عالی‌به‌ریاست والاحضرت شاهپور غلامرضا پهلوی تشکیل گردیده است و در این شورا وزیر علوم وآموزش عالی ،روسای دانشگاه ها و چند تن از کار ـ شناسان عالیرتبه ورزشی مملکت عضویت دارند که خط مشی ورزشی دانشگاه ها و مدارس عالی را روشن میکند و مرکز امور تربیت بدنی مجری تصمیمات این شورا است .

مجله دی‌اشپیگل در باره ایران‌نوشت :

غول‌ازشیشه خارج‌میشود

مجله دی‌اشپیگل در شماره ۱٦ آوریل ضمن مقاله مفصلی تحت عنوان «غول‌از شیشه خارج‌میشود» (وابستگی کشورهای صنعتی به کشورهای تولید کننده نفت‌روزبروز بیشتر می‌گردد) پس‌ازذکرتاریخچه نفت ایران مینویسد : شاهنشاه موجب افزایش درآمد و ثروت نفتی کشورهای عربی‌شدند وایران هم از اول سال نو همه اختیارات را به دست گرفت .

نفت امریکا تا۱۰سال دیگربه‌پایان خواهد رسید و شرکت‌های نفتی چاره‌ای جز قبول شرایط تولید کنندگان نفت ندارند و بعید نیست که قیمت نفت به لیتری ۱ر۱ مارک برسد بعضی از کشورهای عربی‌از نفت برای مبارزه با امپریالیسم و اسرائیل استفاده میکنند .

سیروس فرزانه سرپرست سازمان جلب سیاحان:

هدف فعالیت‌های جهانگردی ایران ، استحکام دوستی‌هاست

در عکس روزنامه‌نگاران لبنانی ، در مصاحبه‌ای که در دفتر کار آقای سیروس فرزانه سرپرست جلب سیاحان انجام شد ، دیده میشوند.

سیروس فرزانه‌معاون نخست وزیر و سرپرست سازمان جلب سیاحان ،طی مصاحبه‌ای که باحضور یازده نفر از رونامه‌نگار لبنانی، دردفتر وی‌انجام شد، از همکاری وسیع مطبوعات لبنان ، بابرگزار کنندگان هفته ایران دربیروت تشکر کرد .

آقای فرزانه درپاسخ نمایندگان جراید لبنان‌که‌برای یک اقامت یک هفته‌ای بتهران امده‌اند ، گفت‌هدف‌ازفعالیت‌های‌جهانگردی ایران درمنطقه خاورمیانه و دیگر نقاط جهان ان است که دوستی‌ها استحکام‌یابدو تفاهم توسعه پیدا کند .

وی سپس افزودکه‌ما سعی داریم از نظر توریسم داخلی تحرکتازه‌ای درکشور بوجود آوریم زیراایران کشوروسیعی است و سفر از یکسوی آن بسوی دیگریک‌نوع جهانگردی بشمار می‌آید .

★ در موسسه اطلاعات

روزنامه‌نگاران لبنانی ، دیروزازموسسه‌اطلاعات بازدید کردند و ناهار را باتفاق‌مدیر موسسه و سردبیران نشریات مختلف اطلاعات صرف کردند.

★ ملاقات با نخست‌وزیر

این روزنامه‌نگاران همچنین دیروز درکاخ نخست وزیری حضور یافتند وباآقای هویدا نخست وزیر ملاقات کردند .

دراین ملاقات اقای هویدا به سئوالات خبرنگاران مذکور درزمینه های گوناگون پاسخ گفت .

شهبانو بی‌خبر ازیك نقاش قدیمی دیدن کردند

بقیه ازصفحه آخر

شهبانو فرمودند : من خیلی دراین مورد اصرار کرده‌ام اما خانه های شمال خطر آتش ـ سوزی دارد ولی حتما باید تعدادی از آنها را حفظ کرد.

★ زندگی استاد

علیاحضرت از استاد سئوال کردند : حالا چه می کنید ؟

استاد حیدریان بعرض رساند: روز ها نقاشی می کنم ، زندگی‌من در همین کارگاه می‌ـ گذردمنتهی حالا کمتر از سابق نقاشی می‌کنم .

شهبانو سئوال کردند : قبلا شاگرد داشتید ؟

استاد بعرض رساند علاوه برتدریس در دانشکده هنرهای زیبای دانشگاه تهران تعدادی شاگرد هم در کارگاه شخصی داشته‌ام .

وارستگی استاد مانع شد که بگوید بسیاری از نقاشان کنونی‌از شاگردان‌وی‌بوده‌اندوبعرض نرساند که چگونه بعداز سالها تدریس یک روز بی‌خبر حکم بازنشستگی او را از دانشگاه برایش‌فرستادند!

استاد تابلوها رایک بیک پیش آورد و نشان داد . آثاری که او بوجودآورده وتابحال‌درنمایشگاهی بنمایش گذاشته نشده است واقعا بی‌نظیر است ولی افسوس که استاد آنها رادر کارگاه خودحبس کرده است .

استاد از علیاحضرت شهبانو استدعا کرد که‌یکی از تابلوها را که‌مشاهده کرده‌اندانتخاب بفرمایند وشهبانو از بین کلیه آثار استاد، یک تابلوی کوچک جاده خاکی دماوند را انتخاب کردند . استاد آن را به‌پیشگاه شهبانو هدیه‌کردو معظم‌لها پس از ابراز مرحمت و تفقد نسبت به استاد هنگامیکه کارگاه وی را ترک میکردند اظهار امیدواری نمودند که آثار استاد حیدریان در موزه‌ای نگهداری‌شود تا در معرض بازدید و استفاده عموم قرار گیرد.

★ گالری سیحون

علیاحضرت شهبانوبس ازدیداری از کارگاه استاد حیدریان به‌گالری سیحون تشریف‌فرما شدند و از آثار چندتن از نقاشان معاصردیدن کردند در این گالری آقای وزیر اطلاعات و خانم سیحون مقدم معظم‌لها را استقبال کردند.

در این گالری آثاری‌از، علی‌اکبر یاسمی ، سرکیس‌زکریانس، قاسم حاجی‌زاده ، محجوبی ، لیلی متین دفتری ، صفائیان، بهرام‌عالیوندی، مرضائی ، رافائل مهدوی ،داگلاس جانسون ، بروجنی ، سهراب سپهری ، پزشکنیا و رسولی‌زاده بمعرض تماشا گذاشته شده‌است.

در بازدیدهای دیروز علیاحضرت شهبانو خانم‌علم همسر وزیردربار شاهنشاهی و ندیمه شهبانو ، کریم پاشابهادری رئیس دفتر مخصوص شهبانو افتخار حضور داشتند.

خبرهای تلفنی شهرستانها

جاده شاهگلی اتوبان میشود ؟

تبریز ـ در جلسه انجمن شهر تبریز ، نامه دکتر قرقره‌چی(ایرانی مقیم فرانسه) قرائت شد و پیشنهاد گردید که جاده شاهگلی (استخر شاه)ـ تبریز ، برای جلب توریست بیشتر و جلوگیری از حوادث احتمالی رانندگی، بصورت اتوبان درآید .

ایجاد بازار نمونه

★ یزد ـ آقای دکترسینا فرماندار کل یزد، اواین‌کلنگ ساختمان «مجموعه بازار نمونه» یزد را بزمین زد .

این بازار یکهزار وهفتصد متر مربع زیربنا خواهد داشت و ساختمان آن ، به سبک معماری قدیم ساخته می‌شود .

«بازار نمونه »یزد، در ضلع جنوبی تکیه «امیر چخماق» بنا می‌گردد .

متهم بقتل خود را معرفی کرد

رضائیه ـ فخرالدین‌روحانی متهم‌بقتل‌رحیم‌تیموری دانشجوی سال دوم دانشسرای راهنمایی تحصیلی رضائیه پس ازیکهفته فراری بودن ، صبح امروزخود را به مقامات انتظامی رضائیه معرفی کرد.

بازجویی از متهم بقتل از طرف‌بازپرس‌دادسرای‌شهرستان رضائیه ادامه دارد.

غبارروبی ضریح حضرت معصومه (ع)

صبح امروز مراسم غبارروبی حضرت معصومه (ع) طی مراسمی انجام گردید در این مراسم منوچهر آزمون معاون نخست‌وزیر و سرپرست‌سازمان اوقاف شرکت داشت وی پس از مراسم مزبور از زائرسرای ۱۰۰ اتاقه سازمان اوقاف که در قم در دست ساختمان است دیدن کرد.

انتقاد از گرانی آجر

شیراز ـ در جلسه انجمن شهر شیراز ، از گرانی مصالح ساختمانی ، انتقاد شد .

آقای رشیدی نماینده کارگران گفت :

فروشندگان سیمان وآجر با ایجاد بازار سیاه ،قیمت آنرا تا دو برابر افزایش داده‌اند و فروشندگان تیر آهن، هر کیلو آهن را که قبلا ۱۷ ریال بود ،۲۷ ریال میفروشند .

کارگری در جوی آب خفه شد !

صومعه‌سرا ـنادرپسندیده اهل قریه«نفوت» صومعه‌سرا، در جوی آب افتاد و براثر خفگی در آب ، جان سپرد. وی‌یکی‌از کارگران‌جوشکاری شرکت جار تهران بود و هنگامی که به خانه پدرزنش میرفت ، دچار حادثه شد.

احتمالا ،وی مبتلا به بیماری صرع بوده‌است .

توفان شیروانی مدرسه‌را کند

دیشب توفان ، شیروانی دبستان«رضا پهلوی»اشنویه را از جا کند و دانش ـ آموزان این دبستان ، از صبح امروز در مدارس‌دیگر مشغول تحصیل شدند.

درارتفاعات نقده۲۵ سانتیمتر برف بزمین نشسته است

★ دیوار مدرسه فروریخت

دیروز در جریان بارندگی ، دیوار دبستان دخترانه «مهر» خوی‌فروریخت‌وبدنبال آن آقای پور زاهد رئیس آموزش و پرورش‌خوی،از کلیه ساختمان های استیجاری مدارس بازدید کردوبرای جلوگیری از خرابی احتمالی دستور تعطیل دبستان های حافظ و مهر را داد.

دانش‌آموزان‌این دو مدرسه از امروز در مدارس دیگر به تحصیل خود ادامه میدهند .

اتاق بازرگانی و صنایع و معادن ایران برای ششمین دوره سکرتری وابسته باتاق از کسانی که دارای دیپلم متوسطه بوده و بزبان انگلیسی تسلط کامل داشته‌باشند ثبت نام مینماید . داوطلبان میتوانند برای ثبت نام و کسب اطلاعات بیشتر بقسمت آموزش اتاق بازرگانی و صنایع و معادن ایران جنب سفارت امریکا شماره ۲٥٤ مراجعه نمایند .

اتاق بازرگانی و صنایع ومعادن ایران
آـ۵٤۱۲

آگهی دعوت بمجمع عمومی

جلسه مجمع عمومی عادی سندیکای صاحبان صنعت‌رنگسازی ایران روز سه‌شنبه ۲۵ر۲ر۵۲ ساعت ۵ بعد از ظهر در محل اطاق بازرگانی و صنایع واقع در خیابان تخت جمشید شماره ۵۷ تشکیل‌خواهدگردید از اعضای سندیکا تقاضا دارد درجلسه مزبور حضور بهمرسانند .

دستور جلسه :
۱ـ استماع گزارش اقدامات هیئت مدیره و بازرسان
۲ـ مذاکره در اطراف خط مشی آینده سندیکا .

سندیکای صاحبان صنعت رنگسازی ایران
آـ۱۷۹۵

لژیون خدمتگزاران بشر

برای خدمت در طرحهای خارج از ایران از داوطلبان رشته های زیر دعوت مینماید تاتاریخ ۱۵ اردیبهشت ماه ۱۳۵۲ برای تحصیل اطلاعات بیشتر و اعلام داوطلبی به دفاتر لژیون مراجعه فرمایند :

کارشناس کشاورزی عمومی ، کارشناس نساجی و صنایع دستی ، کارشناس تغذیه و بهداشت ، دامپزشک آشنا به زبان انگلیسی ـدر طرح اصلاح تولیدات کشاورزی ـ کشور تایلند .
مهندس راه و ساختمان
آشنا به زبان انگلیسی ـ در طرح توسعه حمل و نقل ـ کشور نپال .
آشنا به زبان انگلیسی ـ در طرح بهسازی محیط ـ جزائر کوک .
مربی تعمیر ماشین آلات سنگین ، مربی تعمیر رادیو ،مربی جوشکاری ، مربی مکانیک اتومبیل ،مربی لوله‌کشی .
آشنا به زبان انگلیسی ـدر طرح آموزش حرفه‌ای ـ کشور اندونزی .
سرپرست توزیع مواد غذائی
آشنا به زبان انگلیسی ـ در برنامه های حمایت کودکان ـ کشور پاکستان .
مربی‌تندنویسی و ماشین‌نویسی،مربی‌کتابداری
آشنا به زبان انگلیسی ـ در طرح آموزش اداری و بازرگانی کشور سوازیلند .
دبیرفیزیک ، دبیرریاضیات ، دبیرعلوم‌طبیعی
آشنا به زبان فرانسه ـدرطرح تربیت معلم کشور لائوس .
معلم امور اداری
آشنا به‌زبان‌فرانسه ـ در طرح اموراداری کشور نیجر .
تکنیسین بیولوژی
آشنا به زبان فرانسه ـ در طرح تربیت معلم کشور توگو .
مربی‌مامائی
آشنا به زبان فرانسه ـ در طرح آموزش کادر پرستاری ـ کشور جمهوری آفریقای مرکزی.
آمارگر اقتصادی ، کارشناس برنامه‌ریزی صنایع
آشنا به زبان‌فرانسه ـ در طرح برنامه ریزی اقتصادی و اجتماعی ـ کشور آفریقای مرکزی.

نشانی : دفاتر لژیون
تهران ـ خیابان تخت جمشید غربی شماره ۱۲۸
اصفهان ـ میدان ۲٤ اسفند
شیراز ـ خیابان هدایت شماره ۱۳۹
مشهد ـ خیابان جهانبانی
آبادان ـ سیکلن ـ روبروی آتش نشانی
رضائیه ـ خیابان زنگنه
کرمان ـ خیابان زریسف
سمنان

تسلیت

همکار عزیز جناب آقای مهندس ناصروهدار
بانهایت تاسف درگذشت مادر گرامیتان را تسلیت گفته بقای عمر آن دوست عزیز و خانواده محترم را از خدای بزرگ مسئلت داریم .
دکتر اسلامی ـ مهندس ثابت ـ مهندس لنکرانیان ـ مهندس دیباج ـ مهندس نادری ـ مهندس سلیمانی ـ مهندس حکمیان ـ مهندس رنجبریان ـ مهندس ربیعی ـ مهندس انشائی ـ مهندس باقرزاده ـ مهندس نطقی ـ مهندس گلشن ـ مهندس صالح ـ مهندس قهاری ـ مهندس‌جاجرمی‌ـ مهندس منصور شاهی .

تیمسار سرلشگر محمد علی سلیمی
فوت خواهر عزیزتان را تسلیت عرض مینمائیم .
سرهنگ ۲ سید خلیل اولیائی و سید قاسم اولیائی

سرکار خانم رشتی ـجناب آقای داود هرندی
با تاثر فراوان مصیبت وارده را تسلیت گفته بقاء عمر شما و فامیل ارجمند را خواستاریم .
سبزوار ـ احترام عارفی ـ محمد عارفی

بانهایت تاثر درگذشت شادروان بانو حشمت سلیمی خواهر گرامی سرکار سرهنگ سلیمی را بعموم بازماندگان تسلیت گفته صبر و شکیبائی و طول عمر آن خاندان ارجمند وشادی روان مرحومه سعیده را از ایزد توانا خواستار میباشد .
آـ۵۲۰۸ ژاندارمری کل کشور

جناب آقای دکتر مرتضی انواری
همکاران و دانشجویان شما در دانشکده ریاضی و علوم کامپیوتر دانشگاه صنعتی آریامهر خود را در مصیبت وارده شریک میدانند .

سرکار عایه خانم مینوش طغرل
با اندوه فراوان درگذشت ناگهانی داریوش عزیز را بشما و خانواده محترم طغرل تسلیت گفته از خداوند بزرگ برایتان صبر و شکیبائی آرزو میکنیم .
شیراز ـ مینا و پرویز میرفندرسکی

همکار عزیز سرکار خانم ویدا اژدریان‌فرد
کارمندان اداره تعیین ارزش کل گمرک در سوک شما شریک ، مرگ همسرتان را تسلیت میگویند .

درگذشت شادروان خلدآشیان جناب آقای بشیرالسلطان گودرزنیارا به خاندان‌محترم گودرزنیا بالاخص سروران گرامی تیمسار سپهبد زاهدی و آقایان طلوعی ـ امیر گودرزنیا ـ حمید گودرزنیا ـ سعید گودرزنیا تسلیت عرض وخود را در این‌مصیبت بزرگ سهیم میدانم .
خرم آباد لرستان ـ کیخسروی مقدم

جناب‌آقای دکتر شاپور احمدی
مصیبت جانگداز را تسلیت عرض مینماید .
ماکو ـ نظرباغی و بانو
آـ۵۳۳۸

تیمسار سرتیپ عباس‌دانش فرماندهی معظم پادگان عجبشیر
از اینکه بمناسبت درگذشت پدرم اظهار لطف فرموده و با ما همدردی نموده‌اید بی‌نهایت متشکریم . از خداوند برایتان سلامت و ترقی روز افزون آرزو میکنیم .
ستوان یکم ذکاوت و بانو

خانواده محترم طغرل
درگذشت نابهنگام شادروان علی طغرل موجب تاسف شدید گردیده ، بدینوسیله مصیبت وارده را تسلیت عرض مینمایم ، صبر و شکیبائی و طول عمر آن خاندان گرامی را از ایزد توانا خواستارم .
سپهبد محمدحسین ضرغام

کامبیز عزیز
مرا هم درغم خود شریک بدان .
شیراز ـ داریوش مجتبائی

سرکار سرهنگ امیل‌هاکوپیان
بااندوه فراوان مصیبت وارده را از سوی خود و عموم افسران مراکز آموزش پشتیبانی تسلیت عرض نموده بقای عمر جنابعالی وخانواده محترم را از ایزد متعال مسئلت می‌نمایم .
تبریز ـ سرلشگر نعیمی

جناب‌آقای دکتر نقی صاحب‌قلم
باکمال تاسف مصیبت جانگداز را تسلیت عرض‌می‌نماید.
ماکو ـ نظرباغی

جناب‌آقای عزت‌الله لطیفی
درگذشت مادر گرامیتان را تسلیت عرض نموده و شادی روی آنمرحومه را از خداوند خواستاریم .
حبیب‌الله داروغه وبانو

جناب آقای ارسمپور باغداساریان
مدیر محترم کارنجات خسرو سازی منروپل
بدینوسیله مصیبت وارده را تسلیت گفته بقای عمر و سلامتی بازماندگان آنمرحوم را از خداوند مسئلت دارد .
شرکت سهامی تولیدی پرایم

سرکار خانم منیژه امیری
بانهایت تاسف و تاثر مصیبت وارده را تسلیت عرض می‌نمائیم .
ازطرف‌دبیران‌و کارمندان دبیرستان نظر ـ شمس‌جهان‌حکمت

سرور معظم جناب آقای یزدی
باکمال تاسف‌وتاثر درگذشت نابهنگام اقای تقی‌شعبانعلی را بشما وخانواده محترم و بازماندگان ان مرحوم تسلیت عرض مینمائیم .
سرهنگ ناصر جابری . خانواده سلطان‌زاده

درگذشت مرحومه مغفوره خدیجه فرشچی را بخانواده محترم فرشچی جعفرزاده تسلیت عرض مینماید .
کنعانی صمدزاده . سرهنگ‌دکتر صمدزاده وخانواده

آقای میرعمران هاشمی
پزشکان و کارکنان بیمارستان بازرگانان بدینوسیله مصیبت وارده را تسلیت میگویند .
آـ۵۳۷۸

خدا حافظی
اکنون که بمنظور معالجه ناچار میهن عزیز را ترک میکنم بدینوسیله از همه سروران ارجمندی که موفق به تودیع و زیارت آنان نشده‌ام خداحافظی نموده ضمن سپاس فراوان از جناب آقای مهندس توانا مدیر عامل سازمان آب و برق‌شمال که وسیله معالجه مرا فراهم فرموده‌اند توفیق همگی را درخدمت میهن عزیز از خداوند متعال خواستارم .
رضا اخوان
آـ۱۸٦۵

چهارمین‌دوره‌کلاس‌گمرک‌وابسته‌باتاق بازرگانی و صنایع و معادن ایران از ۱۵ اردیبهشت ماه برای تعلیم تعرفه گمرکی که از اول سال ۵۲ بمرحله اجرا درآمده است بمدت ۱۲ هفته هر هفته دو جلسه بعد از ظهرها از ساعت ٤ تا ٦تشکیل‌میگردد. داوطلبان میتوانند برای ثبت‌نام بدفتر آموزش اتاق بازرگانی و صنایع و معادن ایران واقع در خیابان تخت جمشید شماره ۲٥٤ جنب سفارت امریکا مراجعه فرمایند .
اتاق بازرگانی و صنایع‌ومعادن‌ایران
آـ۵٤۱٤

جشنهای میلاد

بمناسبت میلاد مسعود منجی عالم بشریت حضرت‌ختمی مرتبت (ص)ومیلادباسعادت حضرت امام صادق علیه‌السلام مجلس جشن در شبهای شنبه و یکشنبه بعد از ادای فریضه مغرب وعشاء در مسجدالحسین تهران نو (خیابان فرخی) منعقد . از عموم علاقمندان بویژه اهالی محترم تهران نو و نارمک دعوت میشود برای تعظیم شعائراسلام در این مجلس شرکت فرمایند الاحقر ـ محمد رضا ترابی

به میمنت بزرگداشت ایام مسعود پیشوای بزرگ‌اسلام(ص) وولادت با سعادت حضرت امام‌جعفر صادق (ع) غروب پنجشنبه در انجمن دانشوران ایران و ساعت ۱۰ صبح جمعه تا ظهر در مجمع دین و دانش مجلس جشن و سرور برقرار است
عادل خلعتبری

ص ۱۳۱۷

بمناسبت میلاد حضرت رسول اکرم صلی‌الله‌علیه‌وآله‌وسلم و تصادف آن با شب تولد حضرت صفاعلیشاه (ظهیرالدوله) مجلس جشنی از ساعت شش بعد از ظهرروز شنبه اول اردی‌بهشت ماه ۱۳۵۲ در محل انجمن اخوت برگزار میشود. حضور اخوان و برادران در این مجلس مغتنم‌خواهدبود .
دفتر انجمن اخوت

فردا مسجد علی‌بن‌ابیطالب گلباران میشود
با یکدنیا غرور و شادی ضمن عرض تبریک به پیشگاه مقدس ولی‌عصر امام زمان عجل‌اله تعالی فرجه‌الشریف‌برطبق معمول‌سنواتی بزرك خاطره میلاد مسعود نبی مکرم حضرت ختمی مرتبت محمدابن‌عبدالله (ص) و رئیس مذهب امام جعفر صادق (ع) را امسال باشکوه فراوان جشن‌میگیریم .
و بر طبق برنامه برادران‌مسلمان و با احساس هر یک با اهداء چند شاخه گل مسجد علی‌ابن ابیطالب را گلباران خواهند فرمود و ما نیز متقابلا شاخه گلی از گلزار بی پایان کتاب مقدس و آسمانی خود قرآن کریم تقدیم خواهیم نمود. شرکت‌شما دراین جشن‌بزرك مذهبی‌هم تجلیلی‌است از مقام والاگهرشان و هم احترام به شعائر مقدس مذهبی‌است‌و هم قدمی است بسوی رستگاری .
مجمع دینی و علمی مسجد علی‌ابن‌ابیطالب الاحقر حاج سید حسین شجاع موسوی
انجمن خدمات اسلامی
شروع از ساعت ٤بعد از ظهرروز جمعه۳۱ فروردین ۱۳۵۲ الی ۹ بعد از ظهر

هیئت انصار الحجه
بمناسبت فرا رسیدن میلاد مسعود منجی عالم بشریت حضرت خاتم‌الانبیاء و تولد ششمین پیشوا و رئیس مذهب شیعیان جهان‌حضرت امام‌جعفرصادق صلوات‌اله علیهم‌اجمعین مجلس جشن و سروری روز جمعه ۳۱ فروردین در حضرت عبدالعظیم (ع) منزل حضرت آیت‌اله آقای آقاسیدمحمدمهدی لاله زاری منعقد است و شب شنبه هم مجلس جشن درمسجد خاتم‌الانبیاء حضرت عبدالعظیم برقرار امید است مومنین شرکت نموده وخدمتگزاران را قرین افتخار فرمائید.

بمناسبت سالگرد میلاد مسعود
منجی عالم بشریت خاتم پیغمبران (ص) که بنابه روایتی مصادف با ولادت حضرت امام صادق علیه‌السلام هم میباشد از ساعت ٦ تا ۹ عصر روز جمعه ۳۱ر۱ر۵۲ شب هفدهم ربیع‌الاول ۱۳۹۳ مجلس سرور وشادباش از طرف اهالی محل با حضور هیئت علمیه تهران در منزل حضرت آیت‌الله آقاشیخ بهاءالدین مهدوی منعقد است . حضور همشهری های محترم بخصوص حضرات علما دامت برکاته موجب افزایش شکوهمندی خواهد بود .
حاج نصرت‌الله نورمحمدی ، حاج حسن یوسفی ، حاج عزت‌الله نورمحمدی ،محمود مسعودی ، حاجی یعقوبعلی میرزائی. حاج‌عزیزالله جریان. یحیی هاشملو . عبدالله‌عرد. علی‌آقا قاسمی ،محمد هاشملو ،علی‌فرهودی ، اصغر زارع، برادران رضائی ،حاج محمد مرادی .
آدرس : خیابان امیرکبیر کوچه میرزامحمود وزیرجنب موزه قوام‌الدوله کاشی ١٤

جشن وتوزیع کتاب
بمناسبت میلاد نبی‌اکرم وامام‌صادق علیهما‌السلام صبح شنبه هفدهم ربیع‌الاول جشنی در کتابخانه چهل‌ستون مسجد جامع منعقد و صدو پنجاه نوع‌کتاب که به سه گروه تقسیم گردیده به نویسندگان دانشجو در مقابل دریافت مقاله اهداء و سه نفر از طلاب علوم دینیه به لباس روحانیت مفتخر می شوند بذل عنایت تقدیری از طلاب و دانشجویان است .
حسن سعید

مکتب الصادق (ع)
آذربایجانیهای مقیم مرکز

فرخنده میلاد منجی عالم بشریت ، آورنده کلام حق ، حضرت ختمی مرتبت ، پیامبربزرك اسلام (ص) و زادروز مبارك ششمین خورشید عالم تشیع حضرت امام جعفرصادق (ع) را بعموم شیعیان جهان تبریک و تهنیت عرض مینماید . از عموم بالاخص علمای عظام و هیئات حسینی دعوت میشود در مجلس جشنی که بهمین منظور از ساعت ٤ الی ۹ بعد از ظهر روز ۱ر۲ر۱۳۵۲ تشکیل میشود شرکت فرمایند .
نشانی ـ خیابان آذربایجان ایستگاه سرآسیاب مسجد حضرت علی‌علیه‌السلام
آـ۵۰۸۰

تلفن سرویس حوادث ۳۱۱۲۱۲

متهم به قتل خیاط بازداشت شد

متهم ، جنازه مقتول را به پزشکی قانونی برد!

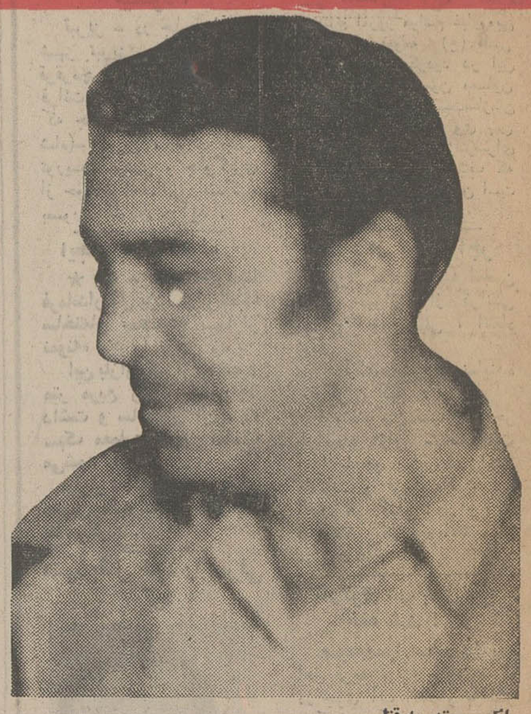

اکبر ،متهم به قتل
او دوست مقتول بود که شبها با وی در خیاطخانه میخوابید

بازپرس دادسرای تهران دیروز مردی راباتهام‌قتل خیاط بازارچه قوام‌الدوله که عنایت نام داشت بازداشت کرد .

متهم به قتل که اکبر حشمتی نام دارد شبها در مغازه خیاطی عنایت قاجاریه میخوابید وروزی که عنایت در مغازه‌اش کشته شد، تنها اکبر در مغازه او خوابیده‌بود و صبح روز بعد اکبر اعلام کرد که عنایت بر اثرافراط درمشروب درگذشته است.اما پزشکان‌قانونی پس از معاینه از جنازه عنایت نظر دادند که او را خفه کرده‌اند. اکبر پس از اینکه به کمک چند نفر از اهالی‌محل جنازه عنایت را به پزشکی قانونی‌منتقل کرد ناپدید شد . پرونده قتل عنایت را آقای سلامت معاون دادسرای تهران به آقای گرامند بازپرس شعبه ۸ دادسرا ارجاع کرد و بازپرس پس از تحقیق در اطراف پرونده دستور داد تا اکبرحشمتی را دستگیر کنند اکبر روزگذشته دستگیر شد و بازپرس او را با قرار بازداشت زندانی کرد . تحقیقات از اکبر ادامه دارد .

عنایت ، خیاطی که در مغازه خود کشته شده

صاعقه

دو رهگذرراکشت

ایلام ـ صاعقه ،دورهگذر روستائی را هلاك کرد . قربانیان صاعقه ، خان باباو جمیله‌بودند که هنگام‌ریزش باران و تگرك که توام با رعد و برق و صاعقه بود ، بیرون‌ازخانه خود درروستای « سوژه ایوان » ایلام به سرعت به سوی‌خانه خود می رفتند .

★ آتش در ریختگری

ساعت ۱۱ صبح دیروز یک‌مغازه ریختگری متعلق به شمسعلی‌حیدری واقع در ۲۰ متری ذوالفقاری هاشم‌آباد دچار حریق گردید .این حادثه به علت بی‌احتیاطی‌کارگران در تنظیم لوله نفت ریختگری روی داد .

اتومبیل‌معلق‌زنان ازجاده خارج شد

ساعت ۳بعداز ظهر دیروز اتومبیل فولکس شماره ۶۲۴۹۹ تهران الف که از جاده اتوبان بطرف کرج درحرکت بود ، در نزدیکی کرج هنگامی که راننده اتومبیل قصد داشت با سرعت‌زیاد ازاتوبان خارج شود ، چون نتوانست‌فرمان اتومبیل را کنترل‌کند ناگهان‌اتومبیل از جاده خارج شد و پس اززدن چند معلق در کنار دیواری ایستاد و راننده آن که در این حادثه مجروح شده بود ، توسط اتومبیل های عبوری به بیمارستان کرج منتقل شد.

عکس فولکس‌واگن را پس‌ازحادثه درحالیکه در گوشه‌ای افتاده است نشان میدهد .

سرقت پول وجواهرات

یك ایرانی‌الاصل درلندن

لندن‌ـرویتر ـ درحدود ۹۰ هزار لیره استرلینگ جواهرات و پول نقد سه‌شنبه شب‌گذشته از اطاق‌هتلی‌که یک سرمایه‌دار ایرانی الاصل که گذرنامه انگلیسی‌داشته‌ودارای‌شهرت جهانی‌بودودرآن‌هتل‌سکونت داشت به سرقت رفت .

این دزدی هنگامی معلوم شد که سرمایه‌دار مذکور بنام سردار علی عزیز درنخستین ساعات بامداد چهارشنبه به هتل کارلتون تاور در لندن بازگشت و مشاهده کرد که چمدان حاوی جواهرات ،پول نقد و چکهای مسافرتی وی ناپدید شده است .

مقامات پلیس گزارش‌دادند که هیچ علایمی که نشان‌دهنده وارد شدن قهرآمیز سارق به اطاق سرمایه‌دار ایرانی الاصل باشد مشاهده نشده است .

یک سخنگوی اسکاتلندیارد اظهار نظرکرد که این دزدی احتمالا بوسیله یک سارق‌آشنا صورت گرفته است .

کامیون پسربچه‌ای را کشت

ساعت ۳بعدازظهر دیروز کامیون شماره ۲۲۴۴۹ تهران براندگی علی قدمی هنگام‌عبور از امین‌آباد با پسربچه‌ای به‌نام جانبابا گوهرزاده تصادف کرد واو رامجروح ساخت ، مجروح به بیمارستان منتقل شد ولی براثر شدت جراحات‌درگذشت.

راننده ، پیرمردی را کشت و متواری شد !

صبح امروز در خیابان هدایت یك اتومبیل پیکان یشمی‌رنك با پیرمرد ۶۵ ساله‌ای تصادف‌کرد و او را به‌سختی مجروح نمودوزاننده متواری شد . مجروح پس‌از انتقال‌به بیمارستان‌درگذشت.

این اتومبیل بنا به گفته شهود حادثه‌دارای۶ سرنشین (۵مرد و یك‌زن) جوان بوده است و شیشه عقب آن نیز شکسته‌بود ، اتومبیل پس‌از اینکه به عابر میزند وارد خیابان ولی‌آباد که ممنوع ـ الورود است‌میشود و متواری میگردد .

عاشق سینه‌چاك خود را چاقوزد

این جوان شب ها با گذاشتن کلاه گیس و تغییر لباس ، بصورت زن‌درمی‌آمد و در کافه برنامه اجرا میکرد ، در این گیرودارابود که عاشق سینه‌چاك پیدا کرد و بالاخره رازش فاش شد .

رقاصه کافه آسیادر اثرمزاحمت مردی خود را با تیغ مجروح کرد .

مردی بنام اکبرکه در کافه آسیا نقش زن را بازی میکند و به ساسان مشهور است‌دیروز ساعت چهار بعدازظهر در اثر مزاحمت جوانی بنام حسین‌مقدم خودرا باتیغ مجروح کرد .

ساسان هرشب‌در کافه آسیا برنامه های هنری اجرا می‌کند ویکی از مشتریان کافه بنام حسین که سخت‌دل درگروعشق ساسان‌گذاشته بود، هرشب‌تمام درآمدش را در کافه آسیاخرج میکرد. هیچ‌شبی‌نبودکه به‌کافه آسیا نرود اما هرچه او درکافه خودنمائی میکرد ساسان به‌او کمتراعتنا میکردتا اینکه‌حسین دیروز تصمیم گرفت کار را یکسره کندو به تعقیب ساسان رفت .

ساعت چهار بعدازظهر که ساسان عازم رستوران‌بودحسین درچهارده‌متری لشگی جلو اورا گرفت باو گفت که سخت عاشقش است و حاضر است با او ازدواج کند اما ساسان‌باو گفت مزاحم اونشود اما حسین دست‌بردار نبودو میخواست کار را یکسره کند . ساسان‌موقعی که دید حسین دست‌بردارنیست خود را باتیغ‌مجروح کرد حسین نیز بادیدن این‌صحنه خود رابا چاقو مجروح‌نمود! متعاقب این حادثه مامورین ژاندارمری وحیدیه هر دو را به پاسگاه جلب‌کردند وقتی ایندو را به پزشکی‌قانونی‌انتقال دادندپزشك قانونی اعلام کردکه ساسان مرد است و در اینجا بود که حسین متوجه شد معشوقه‌ایشان «آقا» تشریف‌دارند وصدافسوس خورد که هفته‌ها و ماهها وقت خود را برای معشوقه خیالی‌تلف کرده‌و تمام درآمدش را درآن کافه خرج کرده‌است .

عاشق بیقرار که خود را چاقو زد !

بزرگترین شو
کاباره میامی
مجلل ترین کاباره ایران

گیتی پرستوی بهاران
وپیام‌آور شادیها

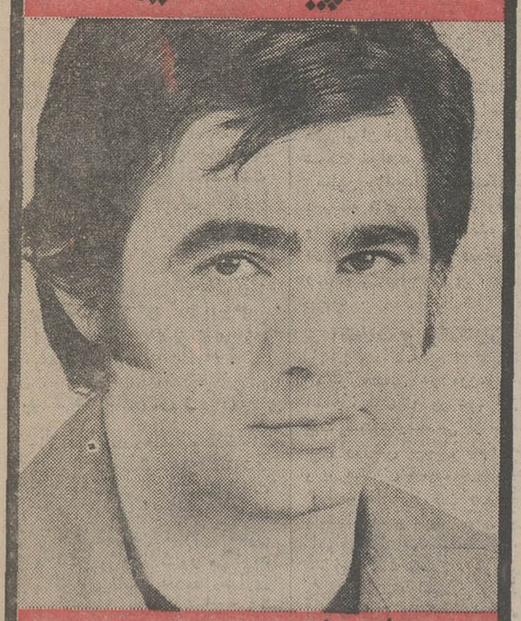

عارف مردجاز ایران

نمایش پرهیجان گروه فورکنت
هنرمندان سیاه پوست
آمریکای لاتین

جورجیو
گیبسون
خواننده
زیباوجذاب فرانسه
همراه
گروه لوس فلامینکوس
ازاسپانیا
بالت زیبای دختران فنلاندی
مجیکشن شعبده باز ایتالیائی
باعملیات سال ۲۰۰۰
بانضمام دهها برنامه گوناگون دیگر
دانسینك تاصبح با ارکستر انگلیسی
تلفنهای رزرو ۶۲۲۴۳۲ـ۶۲۰۲۰۰

موی اروپائی درجهان بهترین موشناخته شده کیوی آلمانی ایشترن تهیه شده ازبهترین موی اروپائی

کارمندان دولت ، بانکها و مؤسسات معتبر میتوانند باخرید هرکیوی آلمانی ایشترن
یاماساژورسوئیسی آروبیری از دنیای زن یک سکه پهلوی طلا جایزه بگیرند
دنیای زن : خیابان شاه جنب کوچه لاله و فروشگاه تعاون‌شهربانی خیابان ثبت
نمایندگی همدان : بوعلی ـ مقابل‌جهان‌نما سالن نسترن ـ ازسایر شهرستانها نماینده فعال‌و معتبر پذیرفته می‌شود

آغازپنجمین و آخرین هفته نمایش
دوسرباز
رنگی ـ ایستمن کالر ـ با شرکت
راجندراکومار ـ دارمندرا
فقط در سینما حافظ

انواع کیسه نایلون
جهت فروشگاهها و کارخانجات تولیدی
دررنگهای مختلف با چاپ و بدون چاپ
کارخانجات تولیدی تهران
مرکز پخش نایلون تلفن ۵۳۶۱۵۸

لاستیك‌های کشاورزی ساخت
شوروی جهت تراکتورهای رومانی
نماینده انحصاری در ایران علیپور از شهرستانها
نماینده میپذیرد برای کسب اطلاع بیشتر درتبریز
خیابان فردوسی با تلفنهای ۲۳۴۳۵ و ۲۲۷۵۲
تماس بگیرید .

برای تماشای قشنگ‌ترین فیلم کمدی وسترن سال آماده شوید
ازامشب فقط در سینماریولی

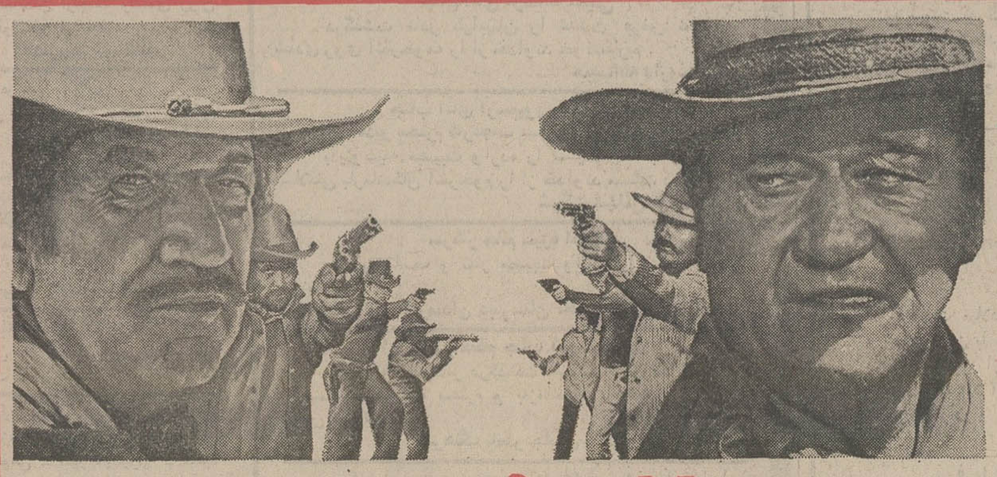

جان وین درفیلم پاناویژن ورنگی
دلاور
Big Jake
باشرکت: ریچارد بون . مورین اوهارا . پاتریک وین . بکارگردانی: جرج شرمن . پخش از منتر فیلم
گیشه سینما ریولی بلیط رزرو میکند ـ سئانسها ۱۱ صبح ـ ۳٫۳۰ ـ ۵٫۳۰ ـ ۷٫۳۰ ـ ۹٫۳۰ بعد از ظهر

برنامه آینده بهترین گروه سینمائی پایتخت
فرزند شمشیر
محصول سینماسکوپ رنگی استودیو ویناتیه
باشرکت: ثبات چهره عبدالرحمن نمش‌آفرین و همایون
پوری بنائی
فخرالدین
کارگردان حسن سانیپور

پیانو
پاماها
چهارراه روزولت اول تخت طاووس
مقابل ساختمان تلویزیون

فرش روزولت
خریدار فرشهای کهنه‌سنگین
قیمت میدان۲۵ شهریور تلفن
۸۳۴۴۸۱ـ۸۲

هیمالیا
با شرکت :
منوچ کومار ـ مالاسینها

مجالس ترحیم

بانهایت تاثر و تاسف درگذشت شادروان علی‌اکبر امیروفائی مدیر کل اسبق این وزارت و پدر گرامی آقایان سیف‌الله امیروفائی و حبیب‌الله امیروفائی صاحبمنصبان عالیرتبه‌وزارت دارائی را باطلاع میرساند.
مجلس ترحیم آن مرحوم از ساعت ۵ الی ۷ بعد از ظهر روز یکشنبه دوم اردیبهشت ماه در خانقاه صفی علیشاه‌تشکیل خواهد بود.
وزیر دارائی

با عرض تسلیت بانهایت تاسف درگذشت شادروان علی‌اکبر امیروفائی‌مدیر کل اسبق وزارت دارائی و پدر ارجمند آقای سیف‌الله امیروفائی نماینده دارائی در کمیسیون مالیاتی و همکار عالیقدر خود را به آگاهی میرساند.
مجلس یادبود آن شادروان از ساعت ۵ الی ۷ بعد از ظهر روز یکشنبه دوم اردیبهشت ماه در خانقاه صفی علیشاه تشکیل خواهد بود.
بهمن فرهادپور ـ مدیر کل مالیاتهای تهران

با نهایت تاثر و تاسف درگذشت شادروان علی‌اکبر امیر وفائی همکار سابق خود و پدر گرامی همسر سرکار سرهنگ مرتضی مصطفوی کاشانی کارمند سازمان اتکا را باطلاع می رساند مجلس ترحیم آن مرحوم از ساعت ۵الی ۷ بعدازظهر روز یکشنبه دوم اردیبهشت ماه در خانقاه صفی‌علیشاه تشکیل خواهد بود.
سرلشگر ضرغام

هیئت‌مدیره و کارکنان بنگاه توسعه ماشینهای کشاورزی
بانهایت تالم‌و تاثر درگذشت شادروان علی‌اکبرامیروفائی پدر گرامی آقای نعمت‌الله امیروفائی بازرس ویژه این بنگاه را باطلاع میرساند. مجلس ترحیم آنمرحوم از ساعت ۵ الی ۷ بعدازظهر روز یکشنبه دوم اردیبهشت ماه درخانقاه صفی‌علیشاه برگزار خواهد شد.
بنگاه توسعه ماشین‌های کشاورزی

با اندوه فراوان درگذشت شادروان علی‌اکبر امیر وفائی بزرگ خاندان امیر وفائی مدیر کل اسبق وزارت دارائی را باطلاع بستگان و دوستان می‌رسانیم. مجلس ترحیم‌مردانه وزنانه آن مرحوم از ساعت ۵تا۷ بعدازظهر روز یکشنبه دوم اردی‌بهشت ماه در خانقاه صفی علیشاه برگزار خواهد شد.
خانواده‌های : امیر وفائی. آزمون. عابدی. میرفخرائی. شوخ. جلیلی. مصطفوی کاشانی. آمیزش. وزیری. سعادت. دولتشاهی. کریمی شیرازی. کمونه. آزموئی. جواهری. ناصر مافی کرد و سایر خانواده‌های وابسته.

با نهایت تاثر و تاسف درگذشت شادروان محمدحسن لقائی همسر و پدر عزیزمان را باطلاع دوستان وآشنایان میرساند.
مجلس ترحیم زنانه ومردانه آن مرحوم روز جمعه ۳۱ فروردین ماه از ساعت ۱۱ الی ۱ بعداز ظهر درخانقاه صفی‌علیشاه برگزار میگردد.
صغرا ،اقدس ، زینت ،محمدحسین ، بهرام ، بهمن لقائی همسر و پدر عزیزمان را به اطلاع دوستان و آشنایان الماسیان ،برکت ، عجمی،پریور ،ریسمانچیان ، صنعت‌پور.
مصیبت وارده را بعموم بازماندگان آن مرحوم تسلیت میدهیم

بدین‌وسیله درگذشت **بانو اخترالسلطنه شیبانی** همسر گرامی جناب آقای دکتر سید رضی صحت طباطبائی رابه استحضار میرساند. مجلس ترحیم از ساعت ۹ تا ۱۱ روز جمعه ۳۱ فروردین در مسجد حضرت ابوالفضل (سمنانیان) واقع در خیابان رباط کریم منعقد میباشد.
سمنانیان مقیم تهران

دردی بجان رسید که آرام جان برفت
زیرا امیری از بر دوستان برفت
همواره بود حامی و یار ستمکشان
آه و فغان ز دار جهان ناگهان برفت

با اندوه و تاثر فراوان درگذشت دوست و همکارارجمند شادروان **حاجی عبدالحسین امیری** عضو هیئت مدیره اتحادیه دارندگان دکان گوشت گوسفندی تهران را باطلاع دوستان و افراد صنف قصاب میرساند. مجلس ختم فقید سعید روز جمعه ۳۱ر۱ر۵۲ از ساعت ۳الی ۶ بعد از ظهر در مسجد باب‌الحوائج واقع در خیابان اقبال برگزار با تشریف فرمائی خود روح آن مرحوم شاد و بازماندگان را قرین امتنان‌فرمائید.
هیئت‌مدیره اتحادیه‌صنف دارندگان‌دکان گوشت‌گوسفندی‌تهران

حاج عبدالحسین درگذشت

با کمال تاسف اطلاع یافتیم که شادروان **حاج‌عبدالحسین امیری** عضو هیئت مدیره اتحادیه صنف فروشندگان گوشت بعلت بیماری کلیه در سن ۴۹ سالگی بدرود حیات گفته است. آقای امیری در طول تصدی خود در اتحادیه همواره جانبدار حقوق صنفی افراد بود و برای احقاق حقوق دکانداران کوشش بسیار کرد و در نتیجه این مساعی بود که اساس تشکیل اتحادیه صنف دکانداران گوشت پایه‌گذاری شد.

بانهایت تاسف و تاثر درگذشت مرحوم مغفور **حاج‌حسین امیری** را باطلاع بستگان و دوستان میرسانیم. مجلس ختم آن مرحوم از ساعت ۳ تا ۶ بعد از ظهر روز جمعه۳۱ر۱ر۵۲ در مسجد باب‌الحوائج واقع در خیابان اقبال چهار راه صفا و مجلس ختم زنانه در همانروز در منزل آن مرحوم منعقد خواهد بود.
خانواده های : امیری. خلف‌بیگی. زاهدی. عابدی. کریمی.
مصیبت وارده را بعموم بازماندگان آن مرحوم تسلیت میدهیم.

شرکت ملی گاز ایران با نهایت تاسف و تاثر درگذشت شادروان **علی اکبر جاویدان** پدر آقای علی جاویدان رئیس اداره کل پروژه‌های مهندسی این شرکت را باطلاع‌دوستان و همکاران می‌رساند.
مجلس ختم زنانه ومردانه آنمرحوم از ساعت ۵ الی۷ بعدازظهر روز دوشنبه سوم اردیبهشت ۱۳۵۲ در خانقاه حضرت صفی‌علیشاه برگزار خواهد شد.
شرکت ملی گاز ایران

با کمال تاسف درگذشت شادروان **علی اکبر جاویدان** (نظم‌الملک) پدر آقای محسن جاویدان را باطلاع می‌رساند مجلس ترحیم آن مرحوم روز دوشنبه سوم‌اردیبهشت ازساعت ۵الی ۷ بعدازظهر در خانقا مصفی‌علیشاه برگزار می‌شود.
سازمان ریشه‌کنی مالاریا

با نهایت تاسف و تالم درگذشت شادروان **علی‌اکبرجاویدان** (نظم‌الملک) پدر همسر جناب آقای حسن تهرانی عضو هیئت مدیره این شرکت را باطلاع میرساند. مجلس ترحیم روز دوشنبه سوم اردیبهشت ماه از ساعت ۵ الی ۷ بعد از ظهر در خانقاه صفی علیشاه برگزار میگردد.
هیئت مدیره وکارمندان شرکت سهامی خاص اتوپارس

دوستان آقای علی جاویدان رئیس اداره کل پروژه‌های مهندسی شرکت ملی گاز ایران بانهایت تاسف وتاثردرگذشت شادروان **علی اکبر جاویدان** پدر بزرگوار ایشان را تسلیت می‌گویند.
مجلس ختم مردانه و زنانه آنمرحوم از ساعت ۵ الی۷ بعدازظهر روز دوشنبه سوم اردیبهشت ۱۳۵۲ در خانقاه حضرت صفی‌علیشاه برگزار خواهد شد.
تقی مصدقی. یوسف گنجوی. مهدی ابوسعیدی. محمد تقی نجفی. محمد منصور احمدی. دکتر جهانبخش‌ارفع‌زنگنه. هایکاز بدلیان. معزالدین‌توانا. محسن‌جاوید غلامرضارهبری محسن شیرازی. میرمحمد شیبانی. چنگیز صفری. محمد حسین کریمی. حبیب لباف. تادوس میناسیان کمال مترجمی غلامحسین نعمتی. جمشید ورزنده. مرتضی قشقائی. هراند موسسیان. علی‌اکبر سمیعی. جمشید نقشینه. جلیل فرجام. ابوالفتح جهانگیری. رضا بوشهری. صالح رجبی اصل. هوشنگ مافی. ناصر رستگار پناه. محسن شادزاد. عزت‌اله والی. خشایار ساکت‌خو. حسین خواجوی.
آ ـ ۵۲۶۲
بفرزندان و سایر بازماندگان آنمرحوم مصیبت وارده‌را تسلیت می‌دهیم.

باکمال تاسف درگذشت سرهنگ بازنشسته شهربانی **حسن شیرزاده فرشچی** را باطلاع میرسانیم. مجلس ترحیم‌آن مرحوم روز یکشنبه ۲ر۲ر۵۲ از ساعت ۳ الی ۵ در مسجد مجد منعقد میباشد.
خانواده‌های : شیرزاده‌فرشچی. اردهالی. قاجاررحیمی. هاشمی. ایوبیان. ایران‌نژاد. حسن‌امیرمختاری. آرمان. باقرزاده. هادیان. مهینی. تات. مرآت‌زاده. شمس‌پور. خدادوست. محمدی. طاهری.
مصیبت وارده را بعموم بازماندگان آنمرحوم تسلیت میدهیم.

با نهایت تاسف درگذشت **سرهنگ صلاح‌الدین حجازی** افسربازنشسته شهربانی کل را به‌آگاهی می‌رساند.
مجلس ترحیم فقید سعید روز شنبه اول اردیبهشت‌ماه از ساعت ۱۵ الی ۱۷ در مسجد مجد برگزار خواهد شد.
شهربانی کل کشور

خانواده‌های : حجازی. جعفریان. شهرابیان. والی. شکیبی. ایروانی. عشقی. پارسا. یوسفی. احمدی. حمیدی. منافی. میرعباسی. فداکار. مینوسپهر. لاچینی. معظمی. صدوقی. بصیری. پویامهر. صادقی. نقوی. معتمد. وحیدی. جنابی. رحمانی. کریمی. تابش. حقایق. پرورش. عتیقه‌چی. انصاری. برهان. ترکزاد. حسامی. اسفرجانی.
باکمال تاسف درگذشت **سرهنگ صلاح‌الدین حجازی** افسر بازنشسته شهربانی کل کشور را باطلاع کلیه فامیل و آشنایان میرسانند. مجلس ترحیم مردانه و زنانه آنمرحوم روز شنبه اول اردی‌بهشت ماه از ساعت ۳تا۵ بعدازظهر در مسجد مجد منعقد است.
سرلشگر جعفریان. مهندس جعفریان. امیرحسین حجازی. مهدی سهرابیان. مهندس سلیمان سهرابیان. حشمت‌الله، دکتر رضا و حسین و سرهنگ حسن حجازی. یوسفعلی شکیبی. مجتبی ایروانی. سرتیپ مینوسپهر. سرگرد لاچینی. دکتر محمدرضی یوسفی. مهندس علی‌یوسفی. مهندس ناصر شکیبی.
بعموم افراد خانواده‌های عزادار بویژه بازماندگان آنمرحوم مصیبت وارده را تسلیت میدهیم.

بانهایت تاسف درگذشت شادروان **بانو ستاره اسمعیل‌زاده** مادرگرامی‌آقای‌دکتر اسمعیل اسمعیل‌زاده را باطلاع دوستان وآشنایان‌میرسانیم. مجلس ترحیم زنانه و مردانه آن مرحومه روز جمعه ۳۱ فروردین ماه از ساعت ۱ تا ۳ بعد از ظهر در خانقاصفی‌علیشاه منعقدمیباشد.
خانواده های : اسمعیل‌زاده. هنربخش. سلیمی. مصحفی. بهرام‌نژاد. کنائی‌پور. کافی. کریم زاده. بهاری. دائمی، منافزاده. میسری. جاویدی‌راد. قربان‌زاده. خوردوستان. الوندی. ستوده.
آ ـ ۱۸۲۷
مصیبت وارده را بعموم بازماندگان آن مرحومه تسلیت میدهیم.

خانواده های : افشاری خوئی ،ملازمحسینی ،افسر، مولوی، ذوالفقاری ،اسدپور، سبحانی، غلامزاده‌خوئی، ضیائی،سلطانزاده، عسگرزاده،امام،سلطانی، خوش‌قیافگان، شکوری حاجیلاری، باقرزاده.
با تاسف فراوان درگذشت شادروان **عباس افشاری‌خوئی** را باطلاع دوستان و آشنایان وهمشهریان عزیز میرسانند.
مجلس ترحیم زنانه و مردانه از ساعت ۳ تا ۵ بعداز ظهر روز شنبه ۱ر۲ر۵۲ در مسجد فخرالدوله دروازه شمیران برگزار خواهد شد.
مصیبت وارده را بعموم بازماندگان آن مرحوم تسلیت میدهیم.

بانهایت تاسف درگذشت ناگهانی شادروان **آقای علی طغرل** رئیس مهمانسرای شاه‌عباس کبیر را باطلاع می‌رساند.
مجلس ترحیم مردانه وزنانه فقید سعید روز یکشنبه ۲ر۲ر۵۲ از ساعت ۱۳ الی۱۵ در خانقاه صفی‌علیشاه برگزار خواهد شد.
بانک بیمه ایران

بانهایت تاسف فوت ناگهانی دوست عزیزمان **علی طغرل** مدیر مهمانسرای شاه‌عباس را باطلاع می‌رساند: مجلس ترحیم مردانه وزنانه آنمرحوم از ساعت ۱۳ تا۱۵ روز یکشنبه دوم اردیبهشت‌ماه در خانقاه صفی‌علیشاه برگزار می‌شود.
کارکنان شرکت سهامی بیمه ایران

طوفان سهمگین ورزید و شمعی را خاموش کرد و پروانه‌های وجودش را برای همیشه درتاریکی و سرگردانی فروبرد جوان ناکام شادروان **آقای علی طغرل** از میان ما رفت و ما برای شادی روح او روز یکشنبه ۲ر۲ر۵۲ از ساعت۱الی۳بعدازظهر درخانقاه صفی‌علیشاه جمع‌خواهیم‌شد.
سرگرد فرخ‌شکوئیان. سرگرد امیرمسعود رخشان‌فر. فریدون شکوئیان. منوچهر شکوئیان. شاپور معتمدالتجار و خانواده‌های جوان تبریزی.

خانواده‌های طغرل. بوشه. طاهرزاده. بهرامپور. سعیدی. مقدم. قشقائی. وقار. محبوبی. فتوحی. ذوالفقاری. مستشار. ثقفی. میکده. ابراهیمی. جهانسوز. مصطفوی. ایلا. وزین. امیری خوره‌ای. نوبخت محلاتی. یاسی. دانش. کرونی. فدائی.
بانهایت تاسف فوت ناگهانی عزیز خانواده **علی طغرل** را باطلاع می‌رسانند مجلس ختم مردانه وزنانه آنمرحوم از ساعت یک تاسه بعدازظهر یکشنبه دوم اردیبهشت ماه در خانقاه صفی علیشاه برگزار می‌شود.
فرج‌اله طغرل (سالارفاتح). عذرا طغرل. موریست طغرل. (بوشه). ماهدخت طاهرزاده (طغرل). فلور طغرل. دکتر فرشنه بهرامپور (طغرل). دکتر فیروز بهرامپور.

با نهایت تاسف و تاثر درگذشت پدر عزیزمان **حاج‌میرزا آقا رایگانی**بزرگ خاندان رایگانی‌راباطلاع دوستان وآشنایان می‌رسانیم. مجلس ترحیم آن مرحوم ایام جمعه وشنبه ۳۱ فروردین واول اردی‌بهشت صبح و بعد از ظهر در مسجد جامع ساوه وجایگاه ترحیم زنانه در منزل شخصی آنمرحوم برقرار ومجلس ختم دیگری نیز در تهران میدان شاهپور مسجد حاج حسن از ساعت ۴تا۶ بعدازظهر روز دوشنبه‌سوم اردی‌بهشت ماه منعقد می‌گردد.
رضا رایگانی. حسین رایگانی. حسن رایگانی. احمد رایگانی. علی رایگانی. محمد رایگانی.
آ ـ ۱۸۶۳
بعموم بازماندگان آنمرحوم مصیبت‌وارده‌راتسلیت میدهیم

در مسجد اصیل‌آباد شهریار
با نهایت تاثر و تاسف درگذشت مرحومه مغفوره بانو **فاطمه شعبانخانی** همسر حاج علی‌اصغر و والده محمد و حسن شعبانخانی را باطلاع دوستان و آشنایان میرسانیم.
مجلس ترحیم آن مرحومه در مسجد اصیل‌آباد شهریار در روز های پنج‌شنبه و جمعه و شنبه ۳۰ و ۳۱ واول اردیبهشت برقرار است.
خانواده های شعبانخانی، شعبانی، رحیمی افشار، رحیمی نژاد، افشار.
بعموم بازماندگان آن مرحومه مصیبت وارده را تسلیت میدهیم.

پرسه
با اندوه فراوان درگذشت **مهربان عزتی** بزرگ خاندان را باطلاع عموم میرساند.
پرسه آن روانشاد در روز جمعه ۳۱ر۱ر۵۲ از ساعت ۴ الی ۶ بعداز نیمروز در سالن ایرج واقع در خیابان استالین کوچه زرتشتیان برگزار میشود.
گل‌بوستانی، روح‌انگیز ،بهناز و کیومرث عزتی، خانواده های : عزتی، بوستانی، شاه‌پرست ،اهرستانی، نقدی، نیکفر، بختیاری، سفرنگ، فروغی، یزدانی، بیوگی، آرش.
بعموم بازماندگان آن روان شاد مصیبت وارده را تسلیت میدهیم

پرسه
با کمال تاسف و تاثر درگذشت شادروان **هرمزدیار نوشیروان کیانیانفرد** را در هندوستان باطلاع می‌رساند.
مجلس پرسه آن روانشاد از ساعت ۴ الی ۶ پس‌از نیمروز شنبه روز آسمان ایزد برابر با اول اردیبهشت ۱۳۵۲ در تالار ایرج واقع در خیابان استالین کوچه زرتشتیان برگزار میشود.
بدرالدین نوشیروان ،دکتر بهرام کیانیانفرد، ایرج کیانیانفرد، شیرین نوشیروان، دولت فروردین، فریدون فروردین، هرمزدیار فروردین، اردشیر منکچیان.
بعموم بازماندگان آن مرحوم مصیبت وارده را تسلیت میدهیم.

با نهایت تاثر و تاسف درگذشت بانو **حاجیه زیور لطیفی** را به اطلاع میرسانیم. مجلس ختم مردانه از ساعت ۴ تا ۶ بعد از ظهر روز جمعه ۳۱ر۱ر۵۲ در مسجد صاحب‌الزمان واقع در چهارراه عباسی و مجلس ختم زنانه در همان ساعت در منزل آن مرحومه (روبروی دخانیات ـ خیابان فرشید ـ کوی سعدی) برگزار میشود.
خانواده های لطفی، لطیفی، ذوالقدر شجاعی، مبارکی، داروغه، پژوهش، نفری، منصوری، محتشم، مهرآئین، بروجردی، مرادی، افشار، شبگرد، قبادی، اشراف، ملکی، مهاجرانی، برزگر، احمدی، فخاری.
مصیبت وارده را بعموم بازماندگان آن مرحومه تسلیت میدهیم.

هوالباقی
باکمال تاسف درگذشت **حاج محمد نیاورانی** را باطلاع دوستان و اقوام میرساند. مجلس ختم آن مرحوم روز جمعه ۳۱ر۱ر۵۲ از ساعت ۹ الی ۱۲ در مسجد نیاوران منعقد میباشد.
خانواده نیاورانی
بعموم بازماندگان آن مرحوم مصیبت وارده را تسلیت میدهیم.

باکمال تاسف فوت مرحوم **حسین صفری** کارمند این سازمان را باطلاع میرساند:
مجلس ترحیم آن شادروان از ساعت ۵ الی ۷ بعد از ظهر روز جمعه مورخ ۳۱ر۱ر۵۲در مسجد مجد برگزار میگردد.
سازمان جنگلها و مراتع کشور

باکمال تاسف درگذشت شادروان **حسین صفری** کارشناس این دفتر را باطلاع میرساند.
مجلس ترحیم آن مرحوم از ساعت ۵ الی ۷ بعد از ظهر روز جمعه مورخ ۳۱ر۱ر۵۲درمسجد مجد منعقد میباشد.
دفتر حفاظت و آبخیزداری

با نهایت تاسف درگذشت شادروان **حسین صفری** کارشناس دفتر حفاظت خاک سازمان جنگل ها را باطلاع میرساند.
مجلس ترحیم فقید سعید روز جمعه مورخ ۳۱ر۱ر۵۲ از ساعت ۵ الی ۷ بعداز ظهر در مسجد مجد برگزار می شود.
خانواده های : صفری، شمسائی، قناعت‌پور، شهرستانی، درودیان، بیروتی ،رحیمی ،محبی، لواسانی، خلیلی، پاکانی ،کلائی، بقائی، سعودی‌شعار، خواجوی، علاءالدینی، محمودی، افسانه ،سروری، احتشام‌رضوی.
مصیبت وارده را بعموم بازماندگان آن مرحوم تسلیت میدهیم.

بانهایت تاسف وتاثر درگذشت **مرحوم حسین میرزائی** پدر گرامیمان را باطلاع فامیل ودوستان میرسانیم.
میرزا میرزائی. سرهنگ سیروس میرزائی
مراسم ختم آنمرحوم روز جمعه ۳۱ر۱ر۵۲ از ساعت ۳تا۵ بعدازظهر در مسجد ارک برگزار میگردد.
خانواده‌های : مقدم. کسروی. فیاض‌زاده. سجادی. خلیلی. امیری. سلطانی. جلیل‌زاده. بختیاری. ابراهیم‌زاده. جورابچی.
مصیبت وارده را بعموم بازماندگان آنمرحوم تسلیت میدهیم
آ ـ ۱۸۱۷

تسلیت

جناب‌آقای فرج‌الله طغرل (سالارفاتح)
بانهایت تاسف مصیبت وارده را بجنابعالی و خانواده محترم تسلیت عرض مینماید.
علی‌اصغر شکروی. مهدی فاطمی

جناب آقای بهمن جاویدان
بانهایت تاسف درگذشت پدر بزرگوارتان را تسلیت عرض نموده بقای عمر و سلامت شما و سایر بازماندگان را از خداوند مسئلت داریم.
مدیریت و کارمندان شرکت فیلیپس ایران (سهامی خاص)

جناب‌آقای بهمن جاویدان
باتاسف فراوان درگذشت شادروان‌پدرگرامی جنابعالی را به شما تسلیت‌میگوئیم و برای آنجناب و دیگر بازماندگان آن فقید سعید سلامت و طول عمر آرزو میکنیم.
کارکنان شرکت تبلیغاتی سیته

جناب آقای غلامرضا امیرلک
با نهایت تاثر درگذشت فرزند گرامی آن جناب را صمیمانه تسلیت عرض مینماید.
خوی ـ حسن پور زاهد

جناب آقای قلی امیرلک
با نهایت تاثر درگذشت برادر زاده گرامی آن جناب را صمیمانه تسلیت عرض مینماید.
خوی ـ حسن پور زاهد

جناب آقای دکتر شاپور احمدی
با اندوه فراوان درگذشت اسفناک اخوی گرامیتان را تسلیت عرض مینماید.
مرند ـ اسداله حشمتی
آ ـ ۵۳۰۲

جناب آقای دکتر ذبیح‌اله صفا
مصیبت وارده را صمیمانه تسلیت عرض مینمائیم.
اصفهان ـ کریم ـ جواد ساعتچی
آ ـ ۴۶۹۸

آقای محمود بدخشان نوری
با نهایت تاثر درگذشت اسفانگیز برادر عزیزتان را صمیمانه بشما و خانواده محترمتان تسلیت عرض مینمائیم.
مهرداد. واعظی. فاضلی. محمدی. سیلسپور. پیرانی. کم‌رزم. کرباسی. شیخ‌الاسلامی.
آ ـ ۱۷۸۵

جناب آقای بهمن جاویدان
مصیبت وارده را صمیمانه تسلیت عرض نموده بقای عمرجنابعالی‌وخانواده محترم را از خداوند متعال خواستارم.
ادیک کاپلانیان
آ ـ ۵۲۷۰

جنابان آقایان جاویدان و تهرانی
بانهایت تاسف و تاثر مصیبت وارده را از صمیم قلب تسلیت عرض نموده بقای عمر جنابعالی و فامیل محترمتان را از خداوند بزرگ خواستارم.
جمشید افضلی
آ ـ ۵۲۷۲

جناب آقای بهمن جاویدان
باکمال تاسف و تاثر فوت پدر گرامیتان را با یکدنیا اندوه تسلیت عرض مینمائیم و خودمان را نیز در غم شما شریک میدانیم.
از طرف کلیه کارکنان و کارمندان شرکت سهامی رادیو الکتریک ایران
آ ـ ۵۲۷۴

استاد علامه جناب‌آقای‌دکترصفا
بانهایت تاسف درگذشت پدربزرگوارتان را صمیمانه تسلیت عرض کرده بقای وجود گرامی را از خداوند مسئلت مینمایند.
دکترصلاح صاوی. دکتر شهیدی. دکترشهابی. دکتر مرادیان. دکتر انوار. حریرچی. دیباچی. امامی. دکتر سیدجعفر سجادی.
آ ـ ۱۸۵۹

همکار گرامی جناب آقای منوچهر مرادیان
با کمال تاسف درگذشت پدر گرامیتان را تسلیت گفته‌خود را در غم بزرگ سهیم و شریک میدانیم.
بهرام پیرنیا. مهدی صابری. محمد میلانی. ابوالفتح پژویان قاجار.

جناب آقای منوچهر مرادیان
باکمال تاسف درگذشت پدر ارجمندتان مرحوم آقای حسن مرادیان را تسلیت گفته بقای عمر شما و خاندان محترم را از درگاه ایزدیکتاخواهانیم.
کارکنان اداره کل امور مالی پخش
آ ـ ۱۸۷۹

بانهایت تاسف درگذشت شادروان **حاج محمد طاهرملک‌آسا** بزرگ خاندان‌مان را باطلاع دوستان و آشنایان میرسانیم.
مجلس ترحیم مردانه و زنانه آن‌مرحوم از ساعت ۵تا۷بعداز ظهر روز شنبه ۱ر۲ر۵۲ در مسجد مجد منعقد خواهد بود.
بانو ملک‌آسا. محمد باقر ملک‌آسا. دکتر محمد صادق ملک آسا. محمد حسین‌ملک‌آسا. اقدس. ملوک و مینو ملک‌آسا و خانواده‌های : دزفولی. نیکو. اسدی. نبوی. قمشی. پروین. عبادانی. حنیفه. فقیه نصیری. دزفولیان.

یادبود

بمناسبت چهلمین روز درگذشت شادروان حسن میرفندرسکی مراسم یادبودی روز شنبه اول اردیبهشت از ساعت ۱۶ الی ۱۹ در منزل آن فقید سعید واقع در داودیه خیابان ظفر کوچه اطلس کوی رستگار پلاک ۱۰ برگزار میگردد.
خاندان میرفندرسکی

سالروز درگذشت جانخراش حیدر محالی

همسر عزیزم، یکسال است چراغ‌آشیان ما خاموش‌است و این خاموشی‌راپایانی‌نیست در سالروز مرگ جانگداز تو برمزارت‌اشک‌حسرت میریزیم و یادبودت را گرامی میداریم.
شارلین ـ شرلین و شیرین (محالی)
جمعه (۳۱ر۱ر۵۲) ساعت ۴ تا ۶ بعدازظهر سالن‌شماره۴ بهشت زهرا.

برادر از دست رفته‌ام، یکسال از مرگ جانگداز تو میگذرد آرزوئی جز پیوستن بتو ندارم.
هوشنگ محالی

مراسم چهلمین روز درگذشت شادروان **حسن مینوئی** از ساعت ۴تا۶ بعدازظهر دوشنبه سوم اردیبهشت در سالن شماره۳ بهشت زهرا برگزار خواهد شد.
خانواده‌های مینوئی و کسمائی

بدینوسیله باطلاع بستگان‌گرام‌و آشنایان معظم میرساند هزینه شب چهلم شادروان **سلطان محمد عامری** طبق‌خواسته و آرزوی قلبی آن مرحوم صرف امور خیریه میگردد.
خانواده عامری

خانواده های : شعبانعلی ،باقری، آهنجان، سپهرپور، یزدی، حسینی، پورجمشید، مشعشعی، لاله، مهدیزاده، دوستان و بستگان.
با قلبی‌آکنده از غم و سرشار از اندوه درگذشت نابهنگام شادروان **محمدتقی شعبانعلی** را باطلاع عموم دوستان و آشنایان میرسانند. مراسم شب هفت آن مرحوم روز شنبه ۱ر۲ر۵۲ در باغچه علیجان واقع در شهرری مرقد مطهر حضرت عبدالعظیم برقرار میگردد.
وسیله ایاب و ذهاب در خیابان امیرکبیر (چراغ برق) روبروی مسجد سراج‌الملک ساعت ۲ بعد از ظهر همانروز آماده خواهد بود.
صنایع فلزی شعبانی

همکار عزیز سرکار ستوانیکم محمد رضا سودی‌شعار
من و همکارانم مصیبت وارده را بشما و خانواده محترمتان تسلیت میگوئیم.
سرهنگ ستاد علی اکبر یزدجردی
آ ـ ۱۸۷۳

آقای مهندس محمد کاظم ادیبی
هیئت مدیره و کارکنان شرکت ساختمانی مسا صمیمانه در سوک بزرگ آن همکار و دوست عزیز سهیم و شریک بوده ،برای روح برادر ناکامتان آمرزش و جهت جنابعالی و سایر بازماندگان صبر و شکیبائی خواستاریم.

کمیته تشریفات قسمت زنان حزب ایران نوین
مصیبت وارده بخانواده محترم طغرل را صمیمانه تسلیت عرض نموده و در این غم بزرگ همگی شریک و سهیم‌هستند.

جناب آقای عباس هنردوست
بانهایت تاسف مصیبت وارده را تسلیت میگوئیم.
دانشجویان سال چهارم دانشکده دندانپزشکی دانشگاه ملی

سرکار خانم فلوراطغرل
مصیبت جانگداز را بشما تسلیت گفته از خداوند صبر و شکیبائی برایتان آرزو داریم.
از طرف اعضاء حوزه ۲۴ حزب ایران نوین
ایراندخت شیخ

سرکار خانم طغرل
ضایعه‌اسفناک‌فوت نابهنگام برادر گرامی شما راتسلیت عرض می‌کنیم.
رزیدنت‌های مقیم بخش چشم‌پزشکی بیمارستان فارابی

سرکار خانم طغرل
مصیبت وارده را تسلیت میگوئیم.
دکتر شمس ـ دکتر سعیدی
آ ـ ۱۸۱۳

بدین‌وسیله درگذشت بانو طاهره منصوری مادر دوست عزیزمان بهنام منصوری را ببازماندگان آن مرحومه تسلیت عرض مینمائیم.
دماوندی. گوشه. جهرمی. محیط. واجد
آ ـ ۱۸۱۹

مصیبت وارده درگذشت ناگهانی علی طغرل مدیر مهمانسرای شاه عباس را به خانواده های محترم طغرل و طاهرزاده تسلیت میگوئیم.
کارکنان چاپخانه سپهر
آ ـ ۱۸۲۱

جناب آقای مهندس حسن رضی
دوستان دوران تحصیلی شما همگی در غم و اندوه‌آن جناب خود را شریک میدانند و مصیبت وارده را بجنابعالی وخانواده محترم تسلیت عرض مینمایند.
یاران دیرین دوران تحصیلی دبیرستان شرف
آ ـ ۱۸۲۷

خانواده های محترم منصوری و گلدوز
مدیر و آموزگاران دبستان شعله با نهایت تاسف و تاثر مصیبت وارده را تسلیت گفته و خود را در این غم بزرگ با شما شریک میدانند.
شیبانی
آ ـ ۱۸۴۳

جناب آقای علی سیگاری
باکمال تاسف مصیبت وارده را بجنابعالی و خانواده محترم تسلیت عرض مینمائیم.
شرکت آریا طلا
آ ـ ۵۲۷۶

آقای علی‌اصغر عمار سعیدی
از طرف مشاوران و کارمندان دفتری اداره کل حقوقی وزارت آموزش و پرورش مصیبت وارده را تسلیت میگویم.
زینت یاسری (صدقدار)
آ ـ ۱۸۴۹

باکمال تاسف فوت شادروان جناب آقای امیر وفائی را بکلیه فامیل محترم آنمرحوم صمیمانه تسلیت عرض نموده سلامتی همگی را از درگاه خدای بزرگ خواستارم.
اصفهان ـ علی‌جلیلی
آ ـ ۵۳۴۴

جناب‌آقای دکتر ذبیح‌الله صفا
استادان و دانشجویان مدرسه عالی ترجمه خصوصا استادان گروه زبان و ادبیات فارسی درگذشت پدر بزرگوار آن استاد عالی‌قدر را تسلیت عرض نموده و خود را در این غم سهیم می‌شمارند.
عباس آریانپور کاشانی

دوست بسیار عزیزم آقای دکتر شاپور احمدی
با اندوه و تاثر فراوان ضایعه ناگوار درگذشت برادر جوانتانرا از صمیم قلب تسلیت گفته طول عمر و صبر و شکیبائی برای آن دوست عزیز و خانواده ارجمند خواستاریم.
مسعود غضنفرپور و بانو

سپاسگزاری

از ذوات بزرگوار روحانیت ومراجع عالیقدر و کلیه سروران عظام و عموم اهالی محترم یزد ودوستان و بستگان که بمناسبت درگذشت عالم ربانی مرحوم مغفور آیت‌اله حاج شیخ احمد علومی در مراسم تشییع و تدفین ومجالس ترحیم در یزد ـ قم ـ مشهد و تهران از روی کمال قدرشناسی شرکت وروح فقید سعید را شاد فرموده و همچنین توسط تلگرام، نامه و آگهی‌در جرایدبازماندگان را مورد تفقد و عنایت قرار داده‌اند صمیمانه سپاسگزاری نموده‌از درگاه خداوند قادر متعال سلامت وسعادت عموم را مسئلت‌داریم.
خانواده‌های : ملکی یزدی، علومی، آثاری، اوهب، همدانی، درانیان و خانواده‌های وابسته.

از سروران و دوستان عزیزی که در مراسم تشییع جنازه و مجالس تذکر شادروان **موسی خادم** پدر بزرگوار و ارجمندمان شرکت و یا با درج آگهی در جراید و ارسال تلگرام ابراز همدردی فرموده‌اند صمیمانه سپاسگزاری نموده چنانچه بعلت تالمات روحی نتوانستیم حضورا تشکر نمائیم پوزش میطلبیم.
ملوک خادم‌توران خادم ـ طاهره خادم ـ دکتر سعید خادم ـ ایرج خادم.

بدینوسیله از کلیه سروران عظام، تیمسار ارتشبد ضرغامی استاندار محترم آذربایجان شرقی، تیمسار معظم سرلشکر نعیمی فرمانده لشکر یک احتیاط و مراکز آموزش پشتیبانی ـ جناب آقای‌راسخ معاونت محترم استانداری‌وفرماندار تبریز ـ جناب آقای‌دکترشاهیدشهردار محترم‌تبریز ـ جناب‌سرهنگ دانش سرپرست محترم شهربانیهای آذربایجان شرقی ـ جناب آقای دکتر مجیر مولوی ریاست محترم انجمن استان ـ جناب آقای دکتر مفضلی ریاست محترم کل ثبت اسناد و املاک استان ـ جناب آقای احمد عماد ریاست محترم اطاق اصناف تبریز و دوستان و همکاران محترم که در مجلس ترحیم متعلقه آیت‌اله فقیه شرکت فرموده و همچنین بوسیله نامه و تلگرام اظهار همدردی کرده‌اند سپاس بی‌پایان خود را اعلام و اگر در عرض تشکر حضوری بخاطرتالمات روحی قصوری روی دهد پوزش می‌طلبیم.
تبریز ـ خانواده فقیه

از کلیه سروران و دوستان و همکاران ارجمندی که بمناسبت درگذشت دوشیزه ناکام **فریده بابازاده** بوسیله‌جراید نامه، تلگراف و یاباحضور خود درمراسم تشییع جنازه ومجلس ختم شرکت فرموده‌اند و تسلی خاطر بازماندگان آن مرحومه را فراهم نموده‌اند سپاسگزاری مینماید. چنانچه بواسطه تالمات روحی توفیق تشکر حضوری فراهم نگردد معذرت خواسته بقای عمر و سلامت وجود همگی را از ایزد یکتا مسئلت مینماید.
بابازاده و خانواده‌های وابسته

سپاسگزاری و تشکر
از ذوات محترم آق

سال چهل‌وهفتم ـ شماره ۱۴۰۷۷

اطلاعات

پنجشنبه ـ سی‌ام فروردین ماه ۱۳۵۲
پانزدهم ربیع‌الاول ۱۳۹۳ ـ نوزدهم آوریل ۱۹۷۳

ساعات شرعی

استخراج دکتر ریاضی کرمانی

اذان صبح . . . . . ساعت ۳ و ۴۹ دقیقه
طلوع آفتاب . . . . . ساعت ۵ و ۲۵ دقیقه
ظهر شرعی . . . . . ساعت ۱۲ و ۵ دقیقه
اذان مغرب . . . . . ساعت ۶ و ۵۷ دقیقه

تاریخ و محل اعزام مشمولان فارغ التحصیل سراسر کشور

اعلامیه اداره وظیفه عمومی در باره تاریخ و محل اعزام مشمولان فارغ‌التحصیل (دیپلمه ـ فوق دیپلمه ـ لیسانسیه و بالاتر) در اردیبهشت ماه ۱۳۵۲ و آخرین مهلت رسیدگی و مقررات مربوط.»

تاریخ و محل اعزام کلیه مشمولان فارغ‌التحصیل دیپلمه و فوق دیپلمه متولد ۱۳۱۲ تا پایان ۱۳۳۲ که از شهریور ماه ۱۳۵۱ ببعد فارغ‌التحصیل شده و همچنین مشمولان لیسانسیه و بالا تر که از آذرماه ۵۱ ببعد درحوزه های وظیفه عمومی تهران یا گروهانهای تابعه مناطق ژاندارمری داخل کشور یا نمایندگیهای سیاسی دولت شاهنشاهی در خارج از کشور بوضع مشمولیتشان رسیدگی و قادربخدمت و بلامانع تشخیص داده شده و دفترچه آماده به خدمت دریافت داشته‌اند بشرح زیر تعیین میگردد .

۱ـ تاریخ و محل اعزام مشمولان دیپلمه و فوق دیپلمه (کمتر از لیسانس) در سراسر کشور :

الف ـ کلیه مشمولانیکه از گروهانهای تابعه مناطق ژاندارمری سرتاسر کشور. باستثنای حوزه های تابعه سازمان وظیفه عمومی تهران دفترچه آماده بخدمت گرفته‌اند در روز دوشنبه دهم اردیبهشت ماه از مراکز مناطق مربوط بمراکز آموزشی اعزام خواهند شد .

ب ـ کلیه مشمولانی که از حوزه های تابعه سازمان وظیفه عمومی تهران دفترچه آماده به خدمت گرفته‌اند ازسالن ورزشی صدری واقع در خیابان شهباز نرسیده بمیدان خراسان بشرح زیر بمراکز آموزشی اعزام خواهند شد :

۱ـ مشمولان متولد ۱۳۱۲ تا پایان ۱۳۲۸ روز سه شنبه یازدهم اردیبهشت ماه ۱۳۵۲

۲ـ مشمولان متولد ۱۳۲۹ و ۱۳۳۰ روز چهار شنبه دوازدهم اردیبهشت ماه ۱۳۵۲

۳ـ مشمولان متولد ۱۳۳۱ و ۱۳۳۲ وهمچنین کلیه مشمولان دیپلمه و فوق‌دیپلمه مقیم‌خارج از کشور که از نمایندگی های سیاسی دولت شاهنشاهی دفترچه آماده بخدمت دریافت کرده‌اند روز پنجشنبه سیزدهم اردیبهشت ماه ۱۳۵۲ .

تبصره ـ از اعزام مشمولان فارغ‌التحصیل متولد ۱۳۳۳ در اردیبهشت ماه سال جاری خودداری می شود و به آنها ابلاغ می گردد که در آبانماه سال جاری جهت اعزام بخدمت بیگانهای محل تولد یا سکونت مراجعه نمایند .

۲ـ تاریخ و محل اعزام مشمولان لیسانسیه و بالاتر سراسر کشور از تهران :

کلیه مشمولان لیسانسیه و بالاتر که بعد از آذرماه ۱۳۵۱ دفترچه آماده به خدمت از گروهانهای مناطق ژاندارمری سرتاسر کشور و یا حوزه های وظیفه عمومی تهران ویا نمایندگی های دولت شاهنشاهی در خارج از کشور دریافت داشته یاتا آخر روز چهاردهم اردی ـ بهشت ماه سال جاری دریافت میدارند در ساعت ۷ صبح روز های زیر از تهران سالن ورزشی صدری واقع در خیابان شهباز نرسیده بمیدان خراسان وسیله سازمان وظیفه عمومی تهران بمراکز آموزشی اعزام خواهند شد .

الف ـ کلیه مشمولان لیسانسیه وبالاتر «اعم از رشته پزشکی وسایر رشته‌ها» که آموزش نظامی حین تحصیل ننموده‌اند روزشنبه پانزدهم اردی‌بهشت ماه ۱۳۵۲

ب ـ کلیه مشمولان لیسانسیه وبالاتر «اعم از رشته پزشکی و سایر رشته ها» که آموزش نظامی حین تحصیل را طی کرده‌اند روز یکشنبه شانزدهم اردی‌بهشت ماه ۱۳۵۲ .

۳ـ مقررات و مهلت اعزام مشمولان آماده بخدمت دیپلمه وبالاتر :

الف ـ مشمولان فارغ‌التحصیل دیپلمه و فوق‌دیپلمه متولد ۱۳۱۲ تاپایان ۱۳۳۲ که‌تاکنون جهت روشن نمودن وضع مشمولیت خود بسازمان های وظیفه‌عمومی مراجعه ننموده‌اند حداکثر تا روز شنبه هشتم اردی‌بهشت‌ماه مهلت مراجعه‌بسازمانهای وظیفه عمومی محل تولدیامحل‌سکونت خودرادارند که‌وضع مشمولیشان را روشن نمایند و در صورتی که قادربخدمت‌و بلامانع‌شناخته شوند امکان اعزام در مواعد مقرر در این اعلامیه را داشته باشند در غیر این صورت‌غایب محسوب شده و طبق ماده ۶۰ قانون خدمت وظیفه عمومی با آنان رفتار خواهد شد .

ب ـ مشمولانی که‌درسازمان‌های وظیفه عمومی قادر بخدمت تشخیص داده شده و ادعای کفالتشان در هیئت‌های‌رسیدگی مردود شناخته شده است‌چنانچه به رای صادره‌ازهیات رسیدگی اعتراض نموده باشند اگر تا روز اعزام رای هیات رسیدگی تجدید نظر مبنی بر معافیت آنها صادرنگردد ویا اعتراض آنها وسیله رئیس اداره وظیفه عمومی‌موجه تشخیص و دستور عدم اعزام آنهاصادر نشده‌باشد موظفند در تاریخ و محل اعزام خودرا معرفی وبمراکزآموزشی اعزام شوند در غیر اینصورت غایب محسوب خواهند شد بدیهی است باعتراض آنها بعد از اعزام نیز رسیدگی شده ودر صورت صدور رای معافیت در هیات رسیدگی تجدید نظر دستورترخیص آنهاصادر خواهد شد .

ب ـ مشمولان دیپلمه و فوق دیپلمه هنگام حضور در مراسم اعزام بایستی دو برگ‌رونوشت شناسنامه‌و ۸قطعه عکس ۴ × ۳ و فتوکپی و عین دیپلم خود را همراه داشته باشند .

ـ مشمولان‌لیسانسیه و بالاتر هنگام حضور در مراسم اعزام بایستی دو برگ رونوشت شناسنامه و ۸ قطعه عکس ۴ × ۳ و درصورتیکه‌آموزش نظامی حین تحصیل را دیده باشند اصل گواهینامه خاتمه‌دوره آموزش حین تحصیل را با خود داشته باشند.

مجازات‌غائبین درصورت‌دستگیری و یا معرفی پس از انقضای‌خدمت از یک تا ۲ سال حبس تادیبی است .

تبصره ـ چون نوبت اعزام مشمولان‌دیپلمه‌متولد ۱۳۳۳ درآبان ماه سال ۱۳۵۲میباشد باستنددماده ۳۴ قانون خدمت وظیفه عمومی درصورتیکه برگ معافیت‌موقت‌و یا دفترچه آماده بخدمت دریافت کرده باشند ـ میتوانند درمسابقات ورودی دانشگاهها و موسسات آموزش عالی شرکت و قبل از فرا رسیدن مراسم اعزام آبانماه سال جاری مشغول تحصیل شوند . ضمنا اشتغال‌بکار آنها درموسسات دولتی و ملی و در کارگاههای خصوصی تا اول آبانماه سال ۵۲ از لحاظ وظیفه عمومی بلامانع میباشد.

ب ـ وزارتخانه‌ها و موسسات وابسته بدولت و روساء کارخانه‌ها و کارگاهها و موسسات خصوصی که با اجازه تبصره ۱ ماده ۶۴ قانون خدمت وظیفه عمومی امکان بکار گماردن مشمولان را در مدت اعتبار برگ معافیت موقت یادفترچه آماده بخدمت دارند مکلفند بمحض انقضاء مدت اعتبار بخدمت آنها خاتمه دهند در غیر اینصورت مجازات استخدام کنندگان برابر ماده ۶۴ قانون خدمت وظیفه عمومی از ششماه تا دو سال‌حبس تادیبی خواهد بود .

درخاتمه نظر باینکه‌کلیه مشمولان شرکت کننده در همان روز اعزام از محلهای‌مزبور بطور دسته‌جمعی مستقیما به مراکز آموزشی اعزام خواهند شد ایجاب میکند که از ساعت ۷ صبح روزهای مقرر در مراکز اعزام حاضر شده وپیش‌بینی های لازم را نموده و وسائل مورد نیاز خود را به محل اعزام حمل کرده و بستگان و خانواده خودرا از این برنامه آگاه سازند.

کلاسهای کارآموزی دبیران در تابستان امسال تشکیل میشود

★ دبیرانی که‌کلاس کارآموزی نبینند نمیتوانند در دبیرستان های آینده تدریس کنند .

امروز اعلام شد همه دبیران لیسانسیه دبیرستان‌ها که‌بخواهند در دبیرستان های نظام جدید تدریس کنند باید در دوره های کار آموزی که از تابستان امسال بتدریج تشکیل میشود شرکت جویند .

این دوره ها بر اساس نظام جدید آموزش وپرورش برای‌آنان دایر میشود .

یک مقام‌وزارت آموزش وپرورش امروز در این باره گفت :

براساس مذاکراتی که باروسای دانشگاه ها صورت گرفته است در تابستان امسال در همه مراکز دانشگاهی ، کلاس های کار ـ آموزی جهت دبیران دبیرستانها تشکیل خواهد شد .

دبیرستان های نظام جدید که از مهر ماه ۵۳ آغاز به کارخواهند کرد ، ۴ کلاسه خواهند بود و دبیران با آموزش فعلی خود ، فقط خواهند توانست در دوسال اول دبیرستان‌هاکه دروس‌مشترک دارند شرکت جویند ،ولی برای تدریس در ۲ سال دوم، احتیاج به کار آموزی دارند .

دوره کارآموزی ممکن است در مورد بعضی رشته ها تا یکسال طول بکشد و پیش بینی میشود که امسال ۳ هزار تن ازدبیران علوم تجربی و ریاضی دبیرستانها در کلاسهای کار آموزی که از اول تیر ماه تا اول شهریور ماه دایر خواهد بود ، شرکت‌کنند.

کلاسهای کارآموزی برای دبیران رشته های علوم تجربی طولانی‌تر است ، زیرا علوم در چند سال اخیر توسعه فراوان یافته است.

دوره های کار آموزی برای ادبیات فارسی و تاریخ و زبان خارجه چندان طولانی نخواهد بود ، زیرا دروس‌ثابت‌مانده است فقط روش تدریس تغییر میکند شرکت دبیران‌کلاسهای سوم سال جاری دبیرستان ها در دوره‌های کار آموزی تابستان‌امسال اجباری است ، زیرا این دبیران در مهر ماه ۱۳۵۳ ، که اولین کلاس دبیرستان های آینده جانشین کلاسهای سوم موجود میشوند‌باید در این کلاس تدریس کنند .

این مقام درباره لزوم شرکت دبیران در کلاسهای کار آموزی اظهار داشت که شرکت درکلاس های کار آموزی اجباری است و دبیرانی که در این کلاسهاشرکت نکنند اجازه تدریس در دوره دوم دبیرستان های نظام جدید را نخواهند داشت .

برای اجرای برنامه کار آموزی دبیران ،قراراست بزودی‌جلسه‌ای باحضور روسای دانشگاه‌ها ،و وزیر آموزش و پرورش تشکیل شود تا برنامه کار آموزی‌دبیران دبیرستان های کشور باهم‌هنگی و روش واحدی‌درمراکزدانشگاهی به مرحله اجرا درآید . ضمنا برنامه دوره متوسطه آینده که براساس نظام جدید تهیه شده است ، اواخر خرداد ماه در اختیار دانشگاه ها قرار خواهد گرفت تا دوره های کار آموزی دبیران بر اساس برنامه جدید به مرحله اجرا در آید .

شهبانو بی‌خبر از یک نقاش قدیمی دیدن کردند

★ شهبانو گفتند : در روستا های‌مایك دنیا آرامش نرفته است

سیما ـ دبیر آشتیانی

دیروز عایاحضرت شهبانو بی خبر در کارگاه نقاشی استادحیدریان حضور یافتند و از آثار او دیدن کردند . در عکس استاد حیدریان درمورد تابلوهایش توضیحاتی‌به عرض میرساند.

علیاحضرت شهبانو بعد ازظهر دیروز بدون اطلاع قبلی ازکارگاه نقاشی استادعلی محمد حیدریان دیدن کردند . تشریف‌فرمائی‌شهبانو به خانه استاد آنقدر بی‌خبر و بی‌سروصدا بود که هیچیک از همسایه‌های استاد هم خبردار نشدند که شهبانوی ایران بدیدن استاد آمده‌اند.

کارگاه استاد در سومین طبقه ساختمان خانه او در خیابان‌وزراء قرار دارد ـ تالاری‌پر از تابلوهای رنگارنگ است که هیچیک راقاب نکرده‌اند . علاوه بر بیست‌وچند تابلوی روی دیوارها تعداد زیادی تابلو نیز از پشت به‌کناره‌های‌دیوار تکیه داده شده .

در تنظیم آنها برروی دیوار نیز ذوقی بکار نرفته و فقط استاد خواسته است که تعدادی از آنها روی زمین نماند.

آثار استاد اغلب تاریخ ندارد، پرتره‌ها ، مناظر و تابلوهائی که از طبیعت بی‌جان کشیده است فوق‌العاده وبی‌نظیر است .

خانه‌های روستائی شمال، جاده های خاکی ، بیدهای مجنون ، کوهپایه‌های رنگارنگ ، طلوع و غروب خورشید را میتوان درتابلو های او دید واذت برد .

★ استقبال

استاد حیدریان که هفتاد سالگی را پشت‌سر میگذارد با عینک ذره‌بینی قطور ، موهای سفیدقامت کمانی در مدخل درب ورودی خانه‌اش از علیاحضرت شهبانو استقبال کرد واستاد مدتی بدلیل آب مروارید چشمهایش بینائی کمی داشته ولی از دو سال قبل پس‌از عمل جراحی مجددابه کار مشغول شده است .

شهبانو در کارگاه استاد یکیک تابلوها را مشاهده کردند استاد آنها رابه‌ترتیب‌برپایه‌ای گذاشت وبرای شهبانو در باره هریک توضیح داد .

شهبانو با دیدن پرتره‌هائی که استاد کشیده است گفتند :

شما یک پرتره از اعلیحضرت کشیده‌اید که‌در کاخ شهری است وموقعی که در کاخ شهری بودیم من تقریبا هر روز آنرا میدیدم .

اما پرتره‌هائی‌که دیروز درکارگاه استاد بودبیشتر پرتره‌های‌خانواده استاد بود.

چند تصویر از دوران جوانی ، چند تصویر از مدلهای مختلف وچند کپی در تابلوهای کارگاه استاد جلب نظر میکرد.

★ شاگرد کمال‌الملك

بطور کلی آثار استاد حیدریان‌دو قسمت است یکی تابلوهائی که طراحی و نقاشی کرده‌و دسته دوم کپی‌هائی است که از آثارنقاشان بزرگ کشیده است که به‌تابلوهای اصلی بی‌نهایت شباهت دارد.

استادحیدریان از برجسته‌ترین‌شاگردان‌استاد کمال‌الملک بوده که سالها در مکتب وی آموختنی‌ها را آموخته است و با ذوق و دقتی که در کمتر هنرمندی‌دیده‌شده‌آثاری بوجود آورده که اکثرا در نوع خود بی‌نظیر است .

★ آرامش روستاها

شهبانو هنگامیکه از تابلو های منظره های ایران استاد دیدن میکردند فرمودند :

ـ مناظر کشور ما بسیار زیباست .راههای خاکی روستا های ما خیلی قشنگ است ولی بتدریج از بین میرود چاره‌ای نیست جاده ها باید اسفالت شود و در واقع این تابلو ها و تصاویریادگار هائی است که‌از این مناظر باقی میماند .

استادحیدریان برای‌علیاحضرت توضیح داد که این تابلو ها را در کدامیک از مناطق شمال کشیده است . مناظر جاده چالوس کوهپایه های اطراف دماوند،خانه‌های «کاله‌سرپوش» شمال ...

شهبانو با دیدن این تابلو ها فرمودند : روستا های ما با آن دیوار های کاهگلی یک دنیا آرامش است .

استادحیدریان بعرض‌رساند: در شمال خصوصا این خانه ها خیلی زیباست ولی حیف است که در نوسازی از بین میرود .

بقیه درصفحه ۲۱

تهران کلینیك

از تاریخ دوم اردیبهشت‌ماه۱۳۵۲ در محل‌جدید خیابان شاه‌عباس شروع بکار خواهد نمود .
تلفن ۶۲۲۹۳۱ تا ۶۲۲۹۳۴
تلفن ۶۲۳۰۱۳ تا ۶۲۳۰۱۵

آگهی بنیاد پهلوی

بنیاد پهلوی باطلاع خریداران اراضی طرح شهر سازی رامسر میرساند که تشریفات تفکیك ثبتی قطعات خاتمه یافته و خریداران میتوانند با مراجعه بقیمت املاك و باغات وحضور دردفترخانه اسناد رسمی‌سند انتقال‌زمین خریداری خود را دریافت دارند .

ماشین سازی اراك
شرکت سهامی خاص
A. M. B. P.

آگهی استخدام

شرکت سهامی ماشین سازی اراك تعدادی ازدیپلمه های فنی رشته ریخته‌گری و ذوب فلزات را جهت خدمت در کارخانه ماشین سازی اراك واقع در شهرستان اراك با حقوق مکفی استخدام می نماید .

افراد واجد شرایط فوق‌می توانند همه روزه به استثنای روز های تعطیل از ساعت ۸الی ۱۲و از ۱۴الی ۱۷به کارگزینی شرکت سهامی ماشین سازی اراك‌واقع در تهران ـ خیابان تخت جمشید نبش ملك‌الشعرای بهار ـ شماره ۴۳۵ یا مستقیما به کارگزینی کارخانه واقع در شهرستان اراك مراجعه و یاباآدرس های‌فوق مکاتبه نمایند .

شرکت سهامی ماشین سازی اراك

آگهی استخدام

سازمان رادیو تلویزیون ملی ایران به‌منظور تامین کادر ساختمان به۱۰ نفر مهندس راه و ساختمان و ۱۰ نفر تکنیسین ساختمان ومترور که حداقل ۳ سال سابقه کار نظارت داشته باشند ، جهت نظارت کارگاههای ساختمانی و رسیدگی به صورت وضعیت‌ها برای خدمت در تهران ، چابهار ، زاهدان ، کرمان ، تایباد و آذربایجان از طریق مصاحبه استخدام مینماید .

حقوق پیشنهادی برای مهندسین در تهران از ۳۰۰۰۰ تا ۳۵۰۰۰ ریال ودر شهرستانها بافوق‌العاده ومزایا تا ۷۰٫۰۰۰ ریال میباشد.

از داوطلبان خواهشمند است با در دست‌داشتن فتوکپی آخرین مدرک تحصیلی فتوکپی برگ پایان خدمت یا معافی ودو قطعه عکس ۴×۶ حداکثر تاپایان وقت اداری روز دوم اردیبهشت ماه ۱۳۵۲ به دایره استخدام این سازمان واقع در خیابان تخت طاووس ـ نبش روزولت مراجعه کنند.

غذاهای لذیذ در باواریا
فیشرآباد ـ نرسیده به بی.بی.ی
خیابان اراک ـ شماره ۳۲
تلفن ۸۲۰۲۴۷

Managerial Position in the Field of Marketing

A Large Industrial Co. is looking for dynamic men of managerial caliber for its expanding marketing organization.

The job involves the following functions in the field of consumer products;

1. Planning the marketing strategy for one or a group of products. This will involve questions of packaging, pricing, advertising and sales strategy.
2. Co-ordination of various activities of manufacturing - sales and marketing.

The successful applicant must have had experience in the fields of marketing and sales and will probably have occupied positions as brand manager or group product manager.
In addition, we require the following qualifications;-

1. Iranian Nationality
2. Fluency in English
3. Age range 25 - 40
4. Completion of military service or a permanent exemption not granted on medical grounds.

Please send your resume to; Ettela'at Newspaper reference No. 742.

Any information given will be strictly kept confidential and those not needed will be returned.

A Challenge in Marketing

We are a large Industrial Company mainly marketing consumer goods.

We are looking for young dynamic brand managers to manage one or a group of products.

The job involves planning of marketing strategy dealing with pricing, packaging, advertising and sales. In addition, the candidate should be able to co-ordinate different activities of manufacturing, sales and marketing.

There will be a period of training for the successful candidate the duration of which will depend on his previous experience.

The essential qualifications are:

1. Iranian nationality
2. Fluency in English
3. Max. age 35
4. Completion of military service or permanent exemption not granted on medical grounds.

Previous experience in the field of marketing or sales will also be an advantage.

There are good prospects for promotion within the company for the successful applicant.

Please send your resume to; Ettela'at Newspaper reference No. 743.

PARS INTERNATIONAL MANUFACTURING COMPANY

TEHRAN

has outstanding career opportunities in

MARKETING MANAGEMENT

THE COMPANY

Pars International Manufacturing Company (PIMCO) is jointly owned by the Pars Manufacturing Group, a leading Iranian industrial corporation and Procter & Gamble, one of the world's largest and most successful manufacturers of packaged consumer goods

PIMCO has modern manufacturing facilities and operates its Marketing, Buying, Finance & Accounting function from its Tehran offices.

Since its formation five years ago PIMCO has made progress in all fields as evidenced by the rapid development of a strong local organization.

THE JOB

MARKETING MANAGER is the position you will be trained for. It is a job of central importance at PIMCO since the Marketing Manager is responsible for building the Company's business in Iran. His function encompasses the advertising, promotion and selling of his products. He plays a major role in selecting the right products, designing packages and obtaining necessary consumer research. He is the initiator.

PIMCO believes in training on-the-job. You learn by doing. You start by assisting a Marketing Manager and, as you gain experience, you find that you can do important parts of his job for him. You will have the opportunity to develop your own ideas and to exploit your abilities to the full. Progress depends entirely on you.

Opportunities for training in other subsidiaries of the Procter & Gamble Co. in order to give broader exposure to international marketing are also envisaged.

THE RIGHT MAN FOR THE JOB

- Has a University degree and an excellent record of achievement.
- Has brains, initiative and energy. He must be a thinker and a doer.
- Speaks and writes fluent English.
- Is an Iranian national.
- Is preferably between 25 and 30 years old.

If you are interested in making a career with a dynamic and forceful organization, please send your application to :

The Company Manager
Pars International Manufacturing Company Ltd.
P.O. Box 2531
TEHRAN / IRAN

اطلاعیه‌شرکت‌سهامی لبنیات پاستوریزه‌پاک

قابل توجه مصرف کنندگان کره‌پاستوریزه سفارشی پاك .
با پیروی از سیاست دولت در حمایت‌از مصرف کننده و تقلیل بهای مواد مصرفی از روزشنبه اول اردیبهشت‌ماه‌قیمت انواع بسته بندی کره پاستوریزه سفارشی پاك بشرح زیر تقلیل پیدانموده است .

	قیمت برای مصرف کننده
کره کیلوئی سفارشی پاك هر کیلو	۱۲۵ ریال
کره صد گرمی پاستوریزه سفارشی‌پاك‌هرقالب	۱۴ ریال
کره ۲۲۷ گرمی پاستوریزه سفارشی‌پاك هر قالب	۳۲ ریال
کره ۵۰ گرمی پاستوریزه سفارشی‌پاك هر قالب	۸ ریال

شرکت سهامی لبنیات پاستوریزه پاك

اطلاعیه شهرداری پایتخت

چون بطور معمول کارکنان شهرداری شبهاوظایف خاصی بعهده ندارند که درمناطق مربوطه حضور بهمرسانند و گاه‌ممکنست‌اتفاق افتد که بمناسبت بروز حوادث پیش‌بینی نشده و غیر مترقبه در ساعات خارج از وقت اداری اهالی محترم پایتخت احتیاج به کمك‌پیداکنند لذاترتیبی داده شده است که‌همیشه عده‌ای‌در سازمان آتش‌نشانی وخدمات ایمنی وامورامانی بصورت آماده‌باش حاضر باشند اکنون‌بدین وسیله علاوه بر شماره تلفن‌شهرداریهای‌مناطق دوازده‌گانه شماره تلفنهای آتش نشانی وامور امانی وهمچنین بی‌سیم شهرداری را ذیلا باستحضار میرساند . سه شماره اخیرالذکردر تمام مدت ۲۴ ساعت و خصوصا شبها آماده هرگونه کمك در حدود وظائف شهرداری به‌همشهریان میباشد .

تلفن شهرداری منطقه یك ۹۲۶۰۶۰ تلفن شهرداری منطقه هفت ۵۳۳۵۴۰
تلفن شهرداری منطقه دو ۴۵۲۰۰ تلفن شهرداری منطقه هشت ۷۹۴۲۴۲
تلفن شهرداری منطقه سه ۳۰۳۴۸۴ تلفن شهرداری منطقه نه ۸۲۱۷۲۵
تلفن‌شهرداری منطقه چهار ۹۵۵۷۶۰ تلفن شهرداری منطقه ده ۸۷۵۵۱۲
تلفن شهرداری منطقه پنج ۴۵۰۸۹ تلفن شهرداری منطقه یازده ۹۷۷۷۰۰
تلفن شهرداری منطقه شش ۷۹۱۹۱۶ تلفن شهرداری منطقه دوازده ۵۹۱۱۰۲
تلفن‌سازمان آتش‌نشانی مرکز ۴۴۴۴۴۴ تلفن امور امانی ۶۶۳۵۰۷
تلفن بیسیم ساختمان مرکزی ۸۲۸۳۱۷

شهردار پایتخت

اطلاعات شنبه منتشر میشود

دنیای ورزش شنبه منتشر میشود