سال سی‌وسوم- شماره ۹۸۵۲ | شنبه نهم اسفندماه ۱۳۳۷ | تکشماره دوریال ونیم

اطلاعات

جریان روز
بودجه | ماموریت مسکو
سرمقاله وتفسیر جهان درصفحه دوم

ما خود را آمادهٔ دفاع میکنیم
اگر شوروی قصد تجاوز بکشور ما ندارد چرا از آماده‌شدن ما برای دفاع نگران است؟

۲۴ صفحه

خروشچف دندان درد سیاسی گرفت!

نخست‌وزیر شوروی ببهانه دندان‌درد ازهمراهی بانخست‌وزیر انگلیس درمسافرت به «کیف» خودداری کرد- میکویان نیز حمله شدیدی بغرب کرد ومکمیلان رامتهم ساخت که درمورد مسئله برلن رویه سختی درپیش گرفته است

مطبوعات لندن وبسیاری ازمطبوعات ومحافل مختلف جهان امتناع خروشچف را از مسافرت به«کیف» بعنوان اهانت به‌نخست‌وزیر انگلستان تلقی کرده‌اند

بنا بگزارش رویتر مك میلان نخست‌وزیر بریتانیا به کردش در شهر کیف ادامه میدهد .

هرگاه مك‌میلان موفق شود روش شوروی رادر مورد برلن وکنفرانس وزرای خارجه تغییر دهد باید گفت که‌در انجام ماموریت خود پیروز شده است .

روابط بین مك‌میلان و نخست وزیر شوروی ازعدم وجود دوستی به سردی گرائیده استو اکنون فقط روابط عادی و معمولی بین نخست‌وزیران دو کشور برقرار میباشد .

ناظرین امور براین عقیده میباشند که اظهارات تند ایزنهاور در جواب سخنرانی شدیداللحن خروشچف رهبران شوروی را متقاعد کرده است که‌جز با امریکا نمیتوانند با هیچیك از کشورهای غربی کنار آیند .

دندان درد ناظرین غربی میگویند نرفتن

بقیه درصفحه سوم

صبح امروز

علما شرفیاب شدند

شاهنشاه فرمودند: من‌متدین‌واقعی‌هستم

ساعت نه صبح امروز علمای تهران شرفیاب شده وروز تاریخی ونهم اسفند «روز ملت» رابحضور شاهنشاه تبریك عرض کردند.

دراین شرفیابی آقایان شیخ‌بهاءالدین نوری- سلطان‌العلمای زنجانی -امام جمعه تهران - حاج آقاحسین فرزند مرحوم آیت‌الله آقا سید ابوالحسن اصفهانی - حاج‌شریعتمدار رشتی «رفیع» حاج سیدعلی اکبر برقعی و حاج سید فخرالدین‌جوایری شرکت داشتند و ابتدا آقای شیخ‌بهاءالدین نوری از حضور شاهنشاه اظهار تشکر کرده و روز تاریخی نهم اسفند را تبریك عرض

بقیه در صفحه بیست‌و دوم

تظاهرات عمومی «روز ملت» در تهران

دکتر اقبال میتینك عظیم امروزرادرمیدان‌جلالیه افتتاح کرد- برنامه میتینك باتوافق نمایندگان‌حزب‌ملیون وحزب مردم تنظیم گردید-اصناف- ورزشکاران- وسایرطبقات مختلف درمراسم امروزشرکت کردند

ساعت چهاربعداز ظهر روز نهم اسفند ۱۳۳۱،در آن هنگام که‌ملت‌ایران بیصبرانه در انتظار خبر انصراف شاهنشاه از مسافرت بخارج بود، اعلیحضرت همایونی که روحا کسل وافسرده بودند به‌تقاضای مردم‌پشت‌نرده های دربزرك کاخ اختصاصی آمدند و طی سخنان کوتاه خوداز احساسات مردم سپاسگزاری فرمودند .

درعکس بالا که درهمان‌هنگام برداشته شده از چپ‌براست‌والاحضرت فقید شاهپور علیرضاپهلوی وآقایان هادی امیرابراهیمی آجودان‌کشوری شاهنشاه - قائم‌مقام رفیع- بهبودی رئیس‌تشریفات دربارشاهنشاهی-رستم امیر بختیاری آجودان کشوری- مرحوم حشمت‌الدوله‌والاتبار- مسافور سپهبدامیراحمدی و جمعی دیگر دیده میشوند .

آنروز صبح از اول وقت این‌خبر در پایتخت منتشر شد که‌شاهنشاه قصد دارند بخارج از کشور مسافرت کنند.

این خبر برای همه بهت آور و ناراحت کننده بود و هیچکس‌نمی دانست علت این تصمیم چیست ولی مردم نمیتوانستند زیاد در بی خبری بمانند بخصوص اینکه نسبت‌بچنین حادثه‌ای نمی توانستند لاقیدی نشان دهند .

بقیه درصفحه بیست‌وسوم

پیرامون تنزل بهای نفت درسنا مذاکره شدودکترمتین‌دفتری گفت:

تنزل بهای نفت در خلیج فارس زنگ خطر است

کنسرسیوم سودپرستی‌را رویه خود قرار داده ونمیخواهد عایدات‌ایران زیادشود

وزیردارائی بسئوال دکترمتین دفتری پاسخ داد- طرح «روز ملت» بتصویب رسید- سناتور آموزگار پیرامون روش غیردوستانه شوروی نسبت بایران صحبت‌کرد

مجلس‌سنا ساعت۱۰بامداد امروز بریاست آقای صدرالاشراف جلسه علنی داشت .

آیا روسها هم دارند؟

پس‌از انجام امور مقدماتی آقای رئیس گفت :نامه‌ای‌ازمجلس‌شورایملی درمورد تصمیم قانونی‌راجع‌به‌نامگذاری روزنهم‌اسفند بنام «روز ملت»و روز ۲۸مرداد ماه بنام «قیام‌ملی» رسیده است که‌قرائت میشود .

دراین وقت متن نامه مجلس شورای

بقیه درصفحه بیست‌ویکم

ترقی قندوشکر در شهرستانها

بعضی مقامات دولتی معتقدندکه باید قیمت قندوشکر درتهران نیز افزایش یابد باافزایش یك ریال برقیمت قندوشکر ماهانه یکصدمیلیون ریال جمع‌آوری‌میشود

همانطوریکه قبلاباطلاع خوانندگان محترم رسید قیمت قند و شکر دولتی در اکثر شهرستان ها یکریال افزایش یافته علت این امر تصویب نامه ایست که از طرف دولت‌صادر واجازه داده شده از هرکیلو قند وشکر یکریال‌برای‌کمك بمستمندان شهرستان ها اخذ گردد اداره کل قندو شکر نیز بطور امانی این‌مبلغ رادریافت وبه‌شهرداری محل پرداخت می کند این افزایش قیمت برای کلیه شهرستان ها اجباری نیست بلکه هر شهرستانی می تواند در مورد اخذ عوارض تصمیم بگیرد .

انجمن شهرداری قم دردو ماه‌قبل این عوارض را لغو کرد واما بعضی شهرها نظیر قزوین هم اکنون این عوارض رااخذ می کنند درخراسان کلیه شهرها عوارض مزبور را می گیرند امادر دهات و قصبات و مناطق مرزی گرفته نمیشود .مسئله مهم فعلا اینست که آیا این‌عوارض درتهران باید اخذ شود یانه مبلغ این عوارض درتهران درحدود یکصد میلیون ریال خواهد بود بعضی مقامات عقیده دارند که‌این عوارض باید درتهران هم اخذ شود اماچون سابقه اخذ عوارض ازقند وشکر

بقیه درصفحه بیست‌وسوم

النصر چاپ دمشق مینویسد.

دووزیر عراق بعنوان اعتراض استعفا کردند

مدیران جراید عراق ازسانسور شدید ودست بردن درمقالات توسط مقامات دولتی شکایت دارند- عبدالکریم قاسم گفت ماعروسکهائی‌راکه آزادی مردم را محدودکرده‌اندازبین خواهیم برد

خبرگزاری فرانسه گزارش‌میدهد که روزنامه «النصر» چاپ دمشق در آخرین شماره خود مینویسد :

اخبار رسیده از بغداد حاکیست حبیب محمود ومحمدحدیدبترتیب وزرای‌کشاورزی‌ودارائی عراق بعنوان اعتراض به حوادث کنونی عراق استعفای خودراتقدیم ژنرال‌عبدالکریم قاسم نخست وزیر عراق کرده‌اند.

زدوخورد

منابع مطلع آنکارا خاطر نشان نمودند که بمناسبت جشن‌جمهوری متحد عربی نزاع خونینی در محله «وزیریه» بغداد بین دستجات متخاصم روی داد. بموجب‌اظهارات همین منابع نزاع بین دستجات طرفداران جمال عبدالناصر و طرفداران عبدالکریم قاسم صورت گرفته است .

در این زدوخورد بیش از ۴۰ نفر مجروح شدند. عین همین‌نزاع در ماه دسامبر گذشته هنگام‌ورود هیئت فرهنگی از جمهوری متحدعربی

بقیه درصفحه چهارم

نرخ تاکسی افزایش می‌یابد

نرخ جدید ازه۱ اسفند تاهنگام نصب تاکسیمتراجرامیشود

از پانزدهم اسفند نرخ تاکسی‌برای ازیکنفر ببالا افزایش میابد .

از آنجا که تا موقع نصب تاکسی متر وبخصوص در ایام خرید ورفت وآمد اهالی تهران بمناسبت عیدنو روز امکان اشکالاتی از نظر تاکسی پیش بینی میشد با مذاکراتی که‌با حضور نماینده وزارت کشور و شهربانی کل وشهرداری و صاحبان تاکسی‌ها انجام گرفت مقرر شد که از پانزدهم اسفند ماه نرخ تاکسی‌ها

بقیه در صفحه بیست‌و دوم

بازپرسی از حمید یکدست پایان یافت

حداکثر مجازات حمید یکدست دوسال زندان است

دادیار دادسرای آبادان‌گفت در قانون ماده‌ای وجود نداردکه بتوان حمید یکدست راکه موجب مرگ فجیع ۳۶ نفر شده اعدام نمود

قبلااطلاع‌داده شد پروندهٔ حمید یکدست جنایتکار خلیج فارس از طرف مقامات قضائی آبادان‌مورد رسیدگی قرار گرفته‌است‌خوانندگان عزیز اطلاع دارند که‌حمید یکدست یکعده‌چهل نفری از مسافرین ایرانی را که بطور قاچاق قصد عزیمت بکویت را داشتند باموتور لنج‌خود بصوب کویت حرکت‌دادو بجای اینکه آنانرا بکویت برساند درجزیره متروك«بی‌بیان» پیاده کرد

بقیه در صفحه نهم

محاکمه سرگرد قوانلو شروع شد

ساعت ده صبح امروز محاکمه‌آقای سرگرد محسن کریم قوانلو در سالن بزرك دادگاه جنائی بریاست آقای عجمی کاشانی رئیس شعبهٔ اول شروع شد .

سرگرد محسن کریم قوانلو متهم است که در روز بیست و یکم خرداد ماه گذشته در منزل خود در زعفرانیه شمیران با شلیك دو گلوله دو زن جوان بنام نسرین و فروغ را بقتل رسانیده است . نسرین‌که ظاهرا همسر وی بود پس از شلیك گلوله بلافاصله در گذشت و فروغ نیز چهل وهشت ساعت‌بعد دربیمارستان فوت شد.

تقاضای اعدام

ساعت نه ونیم صبح امروز متهم در حالیکه لباس آبی رنك شخصی بتن داشت همراه مامورین دژبانی ارتش وارد دادگاه شد و مدتی با وکلای مدافع و بستگان خود صحبت کرد.

بقیه در صفحه بیست‌و دوم

درمجلس شورایملی

پاسخ نمایندگان به تبلیغات شوروی

مشروح مذاکرات جلسه اخیر مجلس شورای ملی پیرامون حملات ناروای دستگاههای تبلیغاتی شوروی بایران در صفحه هفدهم همین شماره درج شده است .

دراین صفحه نطق آقایان دکتر امیر حکمت . رامبد . مهندس جفرودی . دکتر شاهکار ، شمس قنات آبادی از نظر خوانندگان‌عزیز می گذرد .

ویلیام رانتری گفت:

شوروی نمیخواهد امنیت ایران تحکیم شود

معاون وزیرخارجه امریکا ازایستادگی‌ایران دربرابرفشار شوروی تمجیدکرد

ایدن نخست‌وزیر سابق انگلیس‌گفت: باعث تاسف است که‌امریکا رسما به پیمان بغداد ملحق نشده

معاون وزارتخارجه امریکا ضمن اظهارات خود درباشگاه شهرماکن اشاره به موافقتنامه قبرس نموده واز موفقیت نخست‌وزیران مه کشوردر یوفایتدپرس ازماکن (ایالتجورجیا) اطلاع میدهد که‌ویلیام رانتری مورد مسئله قبرس اظهار خوشحالی کرد.

رانتری گفت یونان وترکیه و بریتانیای کبیر ومردم قبرس باحل این مشکل هم تدبیر و سیاست‌نشان داده وهم لزوم رسیدن به‌تفاهم را تشخیص دادند.

رانتری که‌بیشتر موضوع سخنرانی خود را اختصاص‌به‌حوادث اخیر خاورمیانه دادمتذکر شد موفقیت‌بین یونان وترکیه درامور اقتصادی و مبارزه علیه کمونیسم قابل تحسین است رانتری شوروی را متهم نمود که میخواهد از تحکیم امنیت‌ایران جلوگیری‌نماید وبرای این‌منظور

بقیه درصفحه سوم

اطلاعیه سازمان آب تهران

ازبدو لوله‌کشی تهران تاکنون ۲۱۰ بار لوله‌های آب‌تهران شکسته است

امروز سازمان‌آب تهران اطلاع‌داد که پس‌از رسیدگی بخساراتی که‌براثر ترکیدن‌لوله آب‌بساکنین‌کوچه‌مرتضوی وارد آمده‌بود میزان خسارت‌به‌پانزده هزار ریال تخمین زده‌شد که بایشان پرداخت گردید .

سازمان آب‌درمورد ترکیدن لوله آب‌اطلاعیه‌ای انتشار داده که در صفحه پانزدهم چاپ شده‌است .

مسابقه نقاشی وطراحی‌پشت جلدکتاب
شرح درصفحه ۶ آ-۴۲۸۰۲

آگهی شرکت سهامی‌عمرانی‌کوی‌مکانیزرا
درصفحه نوزدهم ملاحظه فرمائید آ-۴۰۱۴۸

کولایه

بمناسبت فرارسیدن سال نو
کارخانجات لاستیك‌سازی وکفش مهشید
جهت رفاه حال هموطنان‌عزیز نمایندگان‌فروش محصولات‌جدیدمهشیدرامعرفی‌مینماید:
مرکز پخش- تیمچه حاجب‌الدوله- تجارتخانه زرینه
نمایندگان‌فروش- ۱- بازاربزرك تجارتخانه ضرابیان ۲- چهارسو کوچك تجارتخانه نوارچی ۳- ناصرخسرو فروشگاه سادات ٤- دروازه شمیران فروشگاه شکوهی. جزئی‌فروشی-کلیه فروشگاههای معتبر تهران وشهرستانها.
آ-٤۲٦٥٦

بزودی‌کشورما ازورودانواع پارچه‌های خارجی بی‌نیاز خواهدشد

فروشگاه تعاونی برق
میدان ژاله
یکی از فروشندگان کفش مهشید است

ترحیم وتسلیت
درصفحات ۲-٤-٦-۲۱

شب‌نشینی باشگاه
بین‌المللی لاینز تهران
درحضور والاحضرت شمس‌پهلوی
درساعت ۸ بعدازظهر پنجشنبه چهاردهم اسفند در باشگاه دانشکده افسری برگزار خواهدشد
آ-۳۰۹۹۹

میگوی تازه

محصول شرکت سهامی ماهیگیری خلیج فارس

ماهیهای لذیذ وتازه خلیج فارس ازهمه نوع باضافه میگو ولانکوست رسید. بمغازه‌های شیلات وخزردراسلامبول مراجعه فرمائید.

شرکت سهامی ماهیگیری خلیج فارس وابسته به سازمان برنامه آ-٤۲۸۳۸

جریان روز

بودجه

بطوریکه خوانندگان محترم اطلاع دارند خوشبختانه دولت موفق گردید که در موقع مقرر قانون بودجه را به مجلس تقدیم‌دارد واین خودپیشرفت بزرگی است که مفاد قانون اساسی دراین مورد بخوبی اجراء ومراعات شده است .

بودجه تقدیمی اگرچه مبلغی کسری دارد اما نسبت بسال سابق کسری آن کمتر شده ودیگر اینکه ارقام درآمد تخمینی وتصوری بنظر نمی‌آید وتا حدی قابل وصول میباشد یکی از نکات امید بخش این بودجه آنست که مالیات مستقیم آن بیش از سال های گذشته میباشد و میزان‌منظور شده از یك یازدهم کل درآمد به یك‌نهم ترقی کرده است وهر قدر میزان مالیات‌مستقیم‌بالاتر برود اثرات‌آن در بهبود وضع اقتصادی و اجتماعی بیشتر خواهد بود بر عکس مالیات غیر مستقیم که نسبت باشخاص مستمند تحمیل زیادتری خواهد بود منتهی وصول مالیات غیر مستقیم آسانتر وکم خرج‌تر از مالیات‌مستقیم بنظر میرسد از آنرو در سالهای گذشته سعی میشده که هزینه کشور را از طریق مالیات غیر مستقیم تامین کنند بدون اینکه مضار اجتماعی و اقتصادی آن را مورد توجه قرار دهند .

در هر حال شرط عمده در تامین منظور اصلی بودجه یعنی تعادل خرج ودخل وتعمیم عدالت اجتماعی ازراه دریافت‌مالیات‌آن‌است‌که نسبت‌بوصول آن با کمال شدت وبیطرفی اقدام شود واین موضوعی است که از دیر زمانی مورد گفتگو بوده و چنانکه خوانندگان گرامی اطلاع دارند اعلیحضرت همایونی هفته گذشته هنگام شرفیابی آقایان نمایندگان وسناتور ها راجع باین جریان‌اظهار نارضایتی فرمودند که وصول‌مالیات ها نسبت بسالهای پیش از شهریور ۲۰ تنزل کرده در صورتی که وضع اقتصادی وجریان معاملات از آن‌تاریخ تاکنون خیلی بهتر شده ودر این صورت دلیلی ندارد که میزان وصولی مالیات کمتر از آن سنوات‌باشد.

حال باید دید چرا اینطور شده و میزان وصولی مالیات باوجود ازدیاد عایدات کمتر شده است ؟

پاسخ این پرسش آن است که مامورین وصولی نخواسته و یا نتوانسته‌اند وظایف مقرره رابدرستی انجام دهند ودیگر آنکه مؤدیان مالیات مخصوصا مالیاتهای بردرآمد از پرداخت دین وجدانی و اخلاقی‌خود نسبت بجامعه شانه خالی کرده‌اند وکسانی که همه نوع از امنیت از بهبود وضع اقتصادی از حسن‌جریان معاملات استفاده کرده‌اند و منافع‌کلانی برده‌اند با توریه و تدابیر نامشروع اقدام جسته‌اند با اینوصف وظیفه دولت است که از طرفی نسبت‌باصلاح ادارات وصول وایصال مالیات‌هاتوجه کامل بنماید واگر مقررات و آئین نامه های وصولی نقیصه‌ای دارد آن را اصلاح کند .

در سابق ایام روساء و پیشکاران دارائی را امین مالیه میگفتند ومنظور این بود که مامورین مالیات امین خزانه جامعه هستند و حق دولت یعنی دستگاه اجتماع را بدون کم‌و کسر وصول وایصال مینمایند و البته هم در آن زمان وهم در این اوقات اشخاص درستکار و امین در وزارت دارائی بوده ومیباشند که با کمال صداقت وامانت در ایفای حقوق دولت‌کوشش مینمایند منتهی پاره‌ای مشکلات در انجام وظایف آنان موجود است که باید مرتفع شود ووسایل اجرای نظریات‌صادقانه آنان فراهم گردد .

واما راجع به آن دسته ازمؤدیان مالیات که حاضر نیستند حق قانونی خودرا بپردازند البته‌باید سخت‌گیری بیشتر بشود وبا مطالعه کامل راه گریز آنان مسدود گردد چون گناهی ازاین بالاتر نیست که باوجوداحتیاج مبرم کشور به بهداشت وفرهنگ و راهسازی وده‌ها اقدام مفید دیگر عده‌ای‌از پرداخت‌مالیات‌سرپیچند و آنچه را که بجامعه مدیون هستند نپردازند در ضمن مطبوعات هم‌باید فرانجام این منظور با دولت همراهی کنند مفاسد این نوع حق شکنی‌ها را باطلاع عامه برسانند .

امیداست که با اجرای این نظریات وکوشش در وصول وایصال مالیاتهای معوقه وحذف هزینه‌های زائد این مختصر کسری هم جبران شودوبودجه سال آینده تعدیل گردد .

درپایان تذکر این موضوع اساسی‌را نیز لازم میدانیم که دولت در حدود امکان ضمن بودجه تقدیمی اعتباراتی جهت فرهنگ وبهداشت‌و راهسازی وغیره منظور داشته ولی این مقدار اعتبارات البته برای بهبود کلی اوضاع اجتماعی کافی نیست وبقیه مربوط بخود مردم‌میشود که بااپول‌خودوهمت‌خودبمنظورتعمیم فرهنگ وبهداشت وغیره با دولت همراهی نمایند .

ماموریت مسکو

اگر بپذیریم که ملك میلان در این زمستان سخت برای آب کردن یخهای جنك سرد به مسکو رفته بود نباید بر ناکامی او تاسف بخوریم . سفر ملك میلان حداکثر میتوانست یك ماموریت شناسائی باشد .او که از نظریات غرب‌بخوبی مطلع است قادر بود خروشچف را از هرگونه اشتباه حسابی بر حذر دارد وبنوبه خود مقاصد حقیقی او را دریابد ولااقل وضعی در محیط بین المللی ایجاد کند که طرفین تصمیمات خودرا با حداکثر اطلاع از موقعیت یکدیگر بگیرند .ضمنا در این میان میتوانست امیدوار به بسط روابط فرهنگی و خصوصا بازرگانی با شوروی‌باشد وتسهیلاتی برای صادرات انگلستان فراهم آورد .

این یك هدف منطقی از این مسافرت بود که در بموقع بودن‌آن هیچ کس تردید ندارد و نتیجه آن بهر صورت در آید ملك میلان شایسته ملامت نیست . ولی شاید نخست‌وزیر انگلستان انتظاراتی بیش از اینها از مسافرت خود داشته است .او در نطق خود گفت‌بازدید خود را از شوروی به چنین موقع حساسی موکول ساخته بود واین خود نشانه ای از وسعت توقعات ملك میلان است .

او محتملا میخواست با فراهم آوردن زمینه موافقت شرق وغرب در مسئله آلمان مقام خود و انگلستان را در سیاست بین‌المللی بالابرد وپیروزی حزب محافظه کار را در انتخابات آینده‌انگلیس‌تضمین کند وحقشناسی صد ها میلیون‌مردم جهان را برای خود بخرد .

آنچه سبب گردید این‌آرزو(اگر واقعا چنین آرزوئی در کار بوده است) بر آورده نشود آن بود که میزبانان او در مسکو با چنین مقاصدی شریك نبودند .

روسها حد اکثر از انگلستان میخواستند که تن به توافق دو جانبه ای با آنها بدهد ودر جبهه غرب شکافی بیندازد وبهمین‌سبب باو پیشنهاد عقد پیمان عدم تجاوز کردند .

وهنگامی که در این قصد کامیاب نشدند ،بفکر تضعیف روحیه‌ملك‌میلان افتادند تا با استفاده از وحشت نامحدود انگلیسها از جنك در عزم پایداری دنیای غرب فتوری وارد آورند .

تعرض متقابل آیزنهاور در برابر نطق شدید خروشچف عامل‌دیگری بود که‌روسها را نسبت به توافق‌دو جانبه با انگلستان بیمیل ساخت . آنها آشکارا دیدند که ابتکار سیاست غرب در دستهای دیگری است ورفتار ملك میلان ثابت کرده بود که حاضر نیست در برابر متحدین امریکائی خود بایستد و از آنها جدا شود .

پس از آن بود که در محیط مذاکرات مسکو یخها قطورترشد وحتی مسئله «اهانت دندان درد» پیش آمد .

خروشچف که نتوانسته بود هیچ امتیازی بگیرد ـزیرا طرف او نمیتوانست امتیازی بدهد ـبه سائقه خشونت وعدم ملاحظه فطری خود میهمانش را در سفر کیف تنها گذاشت وخود به مذاکره‌باعراقیها پرداخت و هیچ توضیحی قادرنخواهد بود از لطمه ای که به ملك میلان وارد شده است بکاهد .

خطر موقعیت کنونی در آنست که ملك میلان ولوید بخواهند برای جلوگیری ازشکست کامل‌مذاکرات بقیمت بعضی امتیازات چیزی از روسها بگیرند که مسلما بیشتر جنبه حفظ حیثیت خود آنها را خواهد داشت .

وگرنه لحن صریح خروشچف‌جای تردید باقی نگذاشته است که حاضر به گذشت واقعی نیست و سخت در راه تشکیل کنفرانسی از سران چهار دولت بزرك ،بدون‌تهیه مقدمات ،میکوشد .او اگرهم‌بخواهد به توافقی تن در دهد این کار را در برابر آیزنهاور خواهد کرد ، یعنی مردی که او را هم قوه‌خود میداند .

مساعی خروشچف در سال‌گذشته برای تشکیل کنفرانس سران‌سبب مداخله مائوتسه تونك به شکست انجامید .

اما اکنون بنظر میرسد که‌چینی ها را بر سر جای خود نشانده است ودیگر بلامانع در این راه پیش خواهد رفت .

درباره‌سرنوشت ماموریت‌ملك‌میلان در مسکو اکنون نمیتوان قضاوت قطعی کرد .در چند روزی که از اقامت او مانده است طرفین هنوز فرصت دارند از بیهوده ماندن‌کامل روزهائی که گذشته است‌جلوگیری کنند .ولی انگلیسها بطور قطع‌درس سخت دیگری از واقعیات تلخ این دنیای متغیر گرفته اند .

کت وشلوار مردانه

در ۳ استیل (آلمانی ـ آمریکائی و فرانسوی)
۲۵ رنك و ۹ جنس
در ۶ مدل
که
مخصوصا برای عید امسال تهیه شده است
باندازه‌های ۴۲ تا ۵۴
از
۲۲۰۰ تا ۳۶۵۰ ریال

ساعات کار:
صبح از ۹ تا ۱۲ ونیم
بعدازظهر از ۳ الی ۸

جنرال مد
کوچه برلن
آ ـ ۴۲۷۵۲

کنسرت
«کرملی تهران»
برهبری ایرج کلسرخی
روز سه‌شنبه ۱۲ اسفندماه ۱۳۳۷
ساعت ۸ بعداز ظهر
درانجمن روابط فرهنگی ایران وشوروی
۱ ـ ۲ آ ـ ۳۰۶۵۳

مطب ومنزل
دکتر کاظم نجم آبادی
متخصص بیماریهای داخلی به خیابان شاهرضا غربی چهارراه بیمارستان پهلوی انتقال یافت.
تلفن ۴۷۳۲۳
آ ـ ۲۹۰۲۹ ۱ ـ ۱۰

آخرین متد درمان سوزاك حاد و مزمن و ضعف قوای تناسلی دکتر عباس جناب زاده دارای گواهی‌نامه از دانشکده طب فرانسه خیابان منوچهری مقابل کوچه دبیرستان ژاندارك. ۱ ـ ۲۰ آ ـ ۳۶۲۴۴

واریس ـ بواسیر ـ و ـ پرولاپس
(افتادگی روده ازمقعد در نتیجه فشار) دراسرع وقت معالجه میشود. دکتر هوشنك سیاح ـ خیابان سلسبیل شمالی انتهای خیابان‌شاه ـ پذیرائی از۱۰تا۱۲ وازه تا۸بعداز ظهر.
آ ـ ۳۰۲۳۷ ۱ ـ ۳

قابل توجه اهالی محترم سینك
ضمن ابراز سپاسگزاری و تشکر از اهالی محترم سینك باطلاع می رساند که بعلت گرفتاریهای اداری وعلل دیگر از سمت خود استعفاء میدهم وتوفیق همگی رااز خدای توانا آرزو مندم . احمد نوروزی
آ ـ ۳۰۸۷۷

دکتر سیداسدالله مصطفوی
جراح ـ دندانساز
آسیستان‌سابق بیمارستانهای‌پاریس خیابان حشمت‌الدوله خاکی ـچهار راه گلشن ،پذیرائی صبحها از هشت تا دوازده عصرها از سه تا هشت .
۱ ـ ۲ آ ـ ۳۰۹۰۵

مجله راهنمای کتاب
شماره چهارم محتوی بحثی انتقادی درباره انتشارات دانشگاه و انتقاد فنی از هفت نشریه دانشگاهی فردا صبح منتشر می شود . دراین شماره منتخباتی از شش کتاب از انتشارات دانشگاه چاپ شده ودر همین شماره بیست کتاب تازه مورد انتقاد قرار گرفته و یکصد ویك کتاب جدید معرفی شده است . مقالات انتقادی وخواندنی این شماره بقلم اشخاص زیر است :
احمد آرام ـ دکتر مهری‌آهی ـ ایرج افشار ـ دکتر ایرج ایمن ـ لیلی ایمن ـ محمد پروین گنابادی ـ محمد خوانساری ـ دکتر عزیزاله راسخ ـ عباس زریاب خوئی ـ منوچهر ستوده ـ دکتر ذبیح اله صفا ـ دکتر محمود صناعی ـ دکترحافظ فرمانفرمائیان ـ دکترعلیمحمدکاردان ـ دکتر محمد حسن گنجی ـ محمد جعفر محجوب ـ مصطفی مقربی ـ دکتر محمد علی موحد ـ حمید نیر نوری ـ بازیل نیکی تین ـ دکتر احسان یار شاطر
این شماره در ۲۳۰ صفحه وبها همان ۱۸ ریال است .
آ ـ ۴۲۷۲۴

حراج
یا
فروش آخرسال
SALE
کتابخانه اقبال فردا
درغرفه‌های مخصوص
کتب نفیس موجود را باتخفیف
صدی ۳۰ تا ۵۰
بمشتریان محترم خود تقدیم میدارد
ازاین‌فرصت استفاده نمائید
نشانی. کتابخانه اقبال. خیابان شاه آباد
آ ـ ۴۲۶۲۴ ۱ ـ ۲

همه از رنك دادن دیوارهائیکه با رنك لعابی رنك شده‌اند شکایت دارند
شرکت رنك‌سازی ایران
باتهیه
رنك پلاستیکی
پولیدور
این مشکل را حل‌کرده ـ همین امروز یك قوطی رنك پولیدور بخرید وامتحان کنید
این رنك پس از خشك شدن‌قابل شستشو است
فروش در کلیه‌رنگفروشیهای‌معتبر
آ ـ ۴۱۴۳۴ ۱ ـ ۳

تاریخ ورزش باستانی ایران
(زورخانه)
شامل تقریبا ۶۰۰ صفحه مطلب و۲۰۰گراور از پهلوانان قدیم وجدید ایران (بقلم ح. پرتو بیضائی) عنقریب‌منتشر میگردد.
۱ ـ ۲ آ ـ ۳۰۲۲۷

دکتر فریس
مشاور بهداشت وبیماریهای کودکان
از دانشگاه لندن و میشیگان
(موسس و مدیرکل سابق سازمان بهداشت کشور)
عضو انجمن سلطنتی بهداشت انگلستان و انجمن بهداشت عمومی امریکا
اوقات پذیرائی غیراز جمعه :صبح برای کودکان بیمار ۹تا ۱۲ عصر برای کودکان سالم ۴ ـ ۶
آدرس : خیابان منیریه ۲۳۱ ـشماره تلفن ۴۷۵۳۵
۱ ـ ۳ آ ـ ۳۰۰۷۳

بیماریهای آمیزشی ـ مجاری‌ادرار ـ سستی وناتوانی
میدان بهارستان خیابان صفی‌علیشاه دکتر یحیی صدری
۲ ـ ۱۲ آ ـ ۲۸۲۷۹

بدینوسیله از کلیه آقایان عظام و قضات شریف بخصوص جناب آقای وزیر محترم دادگستری ونمایندگان محترم فارس ودوستان وآشنایان و خویشاوندان گرام که در مراسم سوگواری مرحوم سید هدایت‌اله فلسفی حضورا وکتبا وتلگرافا ابراز لطف و همدردی فرموده اند تشکر نموده واز اینکه بعلت تاثرات شدید موفق بشرفیابی وعرض تشکر حضوری نمیباشد معذرت میخواهد .

خانواده فلسفی

بدینوسیله از کلیه قضات محترم ودوستان و آشنایان وخویشاوندانی که در سوگواری مرحوم سید هدایت‌اله فلسفی در اصفهان ابراز همدردی نموده اند بخصوص از سروران گرامی جناب آقای شرافت ـجناب آقای سمیعی وجناب آقای حاج محمد جعفر کازرونی که کمال مساعدت و محبت را در مراسم تشییع و ختم شادروان فرموده اند بی نهایت تشکر و سپاسگذاری میگردد .
آ ـ ۳۰۸۶۹ **خانواده فلسفی**

اظهار تشکر

ازعلماء اعلام وحجج اسلام وروسا وکارمندان محترم دوائر دولتی وتجار واصناف محترم قزوین که‌در مجلس ختم وترحیم خواهر عزیزمان (دوشیزه زهرا پاکروان) شرکت وابراز تفقد فرموده‌اند سپاسگزاری مینمائیم . همچنین ازسروران ودوستان عزیز که کتبا و تلگرافا ازتهران وشهرستانها ابراز همدردی نموده اند صمیمانه تشکر مینمائیم .
آ ـ ۴۲۸۵۰ **جعفر پاکروان ـ دکتر احمد پاکروان ـ منوچهرپاکروان**

ابراز تشکر وسپاسگذاری

از هیئت‌مدیره محترم بانك سپه وکارمندان آن بانك‌وعموم‌ذوات‌محترمی که در تهران وشهرستان وچالوس که‌درفوت جانگداز مرحوم ابوطالب جباری کارمند بانك سپه نسبت به‌بازماندگان ابراز تسلیت و تفقد فرموده‌اند کمال تشکر وامتنان رادارم و چنانچه بعلت‌تالمات شدید در عرض تشکر حضوری تاخیری حاصل شود نهایت درجه پوزش‌میطلبیم. ازطرف عموم فامیل های آن‌مرحوم‌
پرویز داهی ـ حسن جلائی ـ اسفندیار جباری ـ صفرمهدوی
آ ـ ۳۰۷۷۷

از آقایان عظام وسروران گرامی که‌باقبول زحمت درمجلس ختم‌مرحوم پدرمان شرکت فرموده‌اند بی‌نهایت سپاسگذار وازاینکه عازم خراسان میباشیم و توفیق‌شرفیابی حاصل نمیشود ، بدین‌وسیله تشکرات قلبی خودمان را تقدیم واستدعای بخشش داریم .
قدرت‌الله ـ نصرالله ـ رحمت‌الله ونعمت‌الله شوکت فدائی

از کلیه ذوات محترمی که در مراسم تشییع جنازه و ختم و هفته فوت ناگهانی پدر عزیزم شرکت و همچنین کتبا و تلگرافا وشفاها در جراید ابراز لطف‌وهمدردی فرموده اند صمیمانه سپاسگزاری و تشکر مینماید .چنانچه بعلت تالمات روحی در عرض تشکر تاخیری روی دهد بدینوسیله معذرت خواسته از خداوند متعال توفیق وسلامتی همگی را مسئلت دارد .
آ ـ ۳۰۸۷۹ **دکتر سعیدی**

تشکر واعتذار

از دوستان وسروران گرام وهمکاران محترم بخصوص علمای‌اعلام. اهالی محترم شمیرانات ـ هیئت‌محترم ذاکر الحسینی ـ کارمندان محترم چاپخانه های بانکملی ایران.اطلاعات ـکیهان ـ که در مراسم تشییع و مجلس ترحیم پدر بزرگوارم مرحوم غلامرضا ثقفی شرکت نموده و کتبا یا تلگرافا اظهار همدردی فرموده بودندصمیمانه سپاسگزار و هرگاه توفیقی درشرفیابی حاصل نشود پوزش میطلبد .
آ ـ ۳۰۸۷۵ **از طرف فامیل ثقفی ـ ایرج ثقفی**

خانواده های **صدوقی ـپناهی ـعامری ـعدل ـموثقی ـ صادقی ـصادقی نژاد ـوالی ـخازنی ـمحامدی ـقائمی ـ فرمانفرمائیان ـجاوید ـمظهری ـملکی ـ ممتاز ـکمپانی ـ اشرفی ـخدیوی ـصدقیانی ـنفیسی ـسهرابی ـملك‌قاسمی** بانهایت تاثر در گذشت شادروان **ابوالفتح صدوقی** راباطلاع دوستان و آشنایان میرساند . مجلس ترحیم مردانه روز یکشنبه دهم اسفند ماه از ساعت ۱۰ الی ۱۲ در مسجد مجد و ترحیم زنانه از ساعت ۴ الی ۶ بعد از ظهر همان روز در منزل آن مرحوم در انتهای خیابان وصال شیرازی منعقد خواهد بود .
۱ ـ ۲ آ ـ ۳۰۶۴۵

یکسال پردرد ورنج از مرك جانگداز ناکام **ارشمیدخت بنی‌صدر** میگذرد .سال پیش در چنین روزی این پرنده پر نشاط باداشتن شوهر ودوکودك شیرخوار چشم از جهان فرو بست وهمه فامیل وآشنایان را عمری عزادار ساخت. هزینه سال آن ناکام کلا بمصرف امور خیریه خواهدرسید
دکتر خلیل نوائی ـسرهنك ابراهیم بنی‌صدر ـمهندس بنی‌صدر .
آ ـ ۳۰۸۳۵

سرهنك افخم حکیمی ـسرهنك شریف صدیق مقدم
یادبود سال عبدالله رحیمی روز یکشنبه دهم اسفند ساعت ۴ بعدازظهردرمنزل آنمرحوم‌واقع‌در خیابان ایرانشهر کوچه مه‌زاد برقرار است از فامیل محترم ودوستان عزیز درخواست میشود باشرکت خود موجبات امتنان حقیر را فراهم آورید .
آ ـ ۳۰۷۲۵ **خلیل رحیمی**

بانهایت تاسف وتالم درگذشت خواهر عزیزمان دوشیزه ناکام ۱۸ساله **زهرا پاکروان** رابه‌اطلاع دوستان‌وآشنایان‌در تهران‌میرساند .مجلس‌ختم‌زنانه‌روز دوشنبه۱۱اسفندماه‌از ساعت ۴الی ۶بعدازظهر درمنزل شخصی واقع‌درخیابان امیریه کوچه گنجهٔ کاشی ۲۷ برگذار میشود .
جعفر پاکروان ـدکتر احمد پاکروان ـمنوچهر پاکروان

خانواده های **مستعان ـورهرام ـبرادران دیلمقانی ـصدیقی بیات ماکو ـماکوئی ـپژوه افسر ـبنی ریاح ـشقاقی ـ جهانداری ـاهرابیان ـپوررستگار ـبهبهانی ـپاکنژاد آرالو غفوری** بانهایت تاسف فوت **بانو قمرالحاجیه مستعان** را باطلاع میرسانند .مجلس ختم مردانه ساعت ۱۰تا۱۲ صبح دوشنبه ۱۱اسفند در مسجد مجد ومجلس ختم زنانه ازساعت ۳تا۶ بعداز ظهر همانروز (۱۱اسفند)درمنزل حسینقلی مستعان واقع‌درخیابان فرهنك کوچه خدایار منعقد خواهدبود بخانواده محترم مستعان بویژه آقای حسینقلی مستعان مصیبت وارده‌را تسلیت میدهیم .

باستحضار فامیل ودوستان میرساند بمناسبت تصادف روز یکشنبه دهم اسفند ماه جاری باشب هفتم درگذشت مرحوم مغفور **عبدالحسین افخم حکیمی** مجلس یاد بودی در شهرستان قم صحن نو آرامگاه خانوادگی منعقد خواهد بود ضمنا شرکت کنندگان میتوانند از وسیله ایاب وذهابی‌که از خانه متوفی حرکت خواهد کرد استفاده فرمایند .

بانهایت تاسف‌فوت مرحوم **همردیف ستوان یکم جواد بخت‌آرائی** را باطلاع اقوام ودوستان آنمرحوم میرسانیم مجلس ختم مردانه روز یکشنبه دهم اسفند از ساعت ۱۳الی ۵ بعدازظهر درمسجد لولاگر واقع در خیابان آذربایجان و ختم زنانه درمنزل شخصی آنمرحوم واقع در خیابان نواب کوچه فتاحی برگزار میشود . **اکبرزرکش ـغلامرضا اسلام**
آ ـ ۳۰۸۴۵
بعموم‌بازماندگان آنمرحوم تسلیت میدهیم .

خانواده طالب‌زاده باکمال تاثر وتاسف فوت مرحوم شاد روان **غلامحسین طالب‌زاده** را باطلاع عموم فامیل و دوستان وآشنایان میرساندمجلس‌ترحیم مردانه‌روزیکشنبه۱۰اسفندباز ساعت ۳تا۵ بعدازظهر درمسجد مجد برگزار خواهد شد و مجلس ترحیم زنانه درهمان روز ازساعت ۴ بعدازظهر درمنزل مهندس حسن طالب‌زاده واقع درباغ صبا خیابان شیراز برقرار خواهد بود .
مهندس حسن طالب‌زاده ـمهندس محمد طالب‌زاده ـدکتر عباس طالب‌زاده ـمهندس قاسم طالب‌زاده ـحمید محمودپور سرهنك منطقی ـحسین کبودوند ـعلی‌اکبر میلانی ـمحمد مهدی علی‌زاده ـزین‌العابدین فریدونی .
بخانواده محترم طالب‌زاده وعموم بازماندگان مصیبت وارده‌را تسلیت میدهیم .

مك میلان

بقیه ازصفحه اول

خروشچف بهمراه مك‌میلان به‌بهانه دندان‌درد نشان داد که‌بین‌خروشچف ومك‌میلان روابط سابق وجودندارد وهرگاه موافقتی بین‌دو کشورحاصل شودفقط شامل امور فرهنگی و بازرگانی بوده و مسئله انعقاد قرارداد عدم تجاوز دیگر مطرح نخواهد شد .

حال نوبت مك‌میلان است که با خروشچف درباره امکان تشکیل کنفرانس سران وارد مذاکرات رسمی شود .

مك‌میلان دیروز ازیك مزرعه اشتراکی نزدیك کیف دیدن نمود وبه نمایشگاهی رفت که درآن پیشرفتهای اوکراین بمعرض نمایش گذارده شده بود .

مك‌میلان در شهر گردش نموده و شام را بانخست وزیر کیف کالچنکوف صرف نمود. مك‌میلان امروز عازم لنین‌گراد شد .

کوتاهی فرصت

دیپلماتهای غربی براین عقیده‌اند براثر روشنی‌که خروشچف نسبت‌به مك‌میلان پیش گرفته است فرصت مذاکره بین شرق‌وغرب و مهلتی‌که برای آن درنظر گرفته شده کوتاه میشود .

ناظرین امور معتقدند که جنك سرد حتی شدیدتر خواهد شد . کشورهای غربی در نظر داشتند که طی ماه های آینده یك سلسله کنفرانسهائی تشکیل دهند که می بایستی منجر به تشکیل کنفرانسی بین وزرای خارجه امریکاو شوروی و بریتانیا و فرانسه و نمایندگان دوآلمان بشود ولی براثر آظهارات اخیر خروشچف تمام این برنامه ازبین رفت .

موارد تاثیر نامطلوب

گرچه مقامات رسمی بریتانیا معتقد نیستند که یاس تا این‌درجه در مورد روابط بین شرق‌و غرب وجود دارد ولی بدون تردید باید گفت که رفتار خروشچف درموارد زیر تاثیر خوبی در مك‌میلان نداشته است .

۱ـ اظهارات خروشچف در مورد مذاکرات سری که بین وی ومکمیلان درجریان‌بود .

۲ـ لحن شدید خروشچف و متهم کردن آمریکا وبریتانیا مبنی براینکه میخواهند نظروارادهخودرا برشوروی تحمیل کنند .

۳ـ بااعلام آمادگی خود برای‌همراهی با مك‌میلان در مسافرت به کیف و تغییر این تصمیم بعنوان دندان درد .

خبرآسوشیتدپرس از کیف‌حاکیست که اظهار اطلاع شد سلوین لوید وزیر خارجه بریتانیا سعی دارد بن بستی را که در مذاکرات بین‌مکمیلان وخروشچف بوجود آمده برطرف‌نماید وهدف وی آنست که در مذاکرات خود با گرومیکو وزیر خارجه شوروی راهی‌برای‌این منظور بیابد .

گزارش واصله حاکی است که مك‌میلان هرگونه امیدی را برای نزدیك ساختن دو کشور از دست داده است .

روز دوشنبه قراراست نخست‌وزیران دو کشور در مسکوملاقات نمایند ولی تصور میرود که در این ملاقات نیز فقط‌به تبیه‌اعلامیه مشترك پرداخته شود که ضمن آن اظهار امیدواری به توسعه روابط فرهنگی وبازرگانی بین‌دو کشور گردد .

بطوریکه گزارش رسیده سلوین لوید در نظر دارد قبل از عزیمت هیئت نمایندگی بریتانیا بکاردیگر باگرومیکو ملاقات نماید .

سخنان مك‌میلان

خبرگزاری فرانسه از کیف اطلاع میدهد که کالیچنکف نخست‌وزیر اوکراین ضیافتی بافتخار هارولد مك‌میلان نخست‌وزیر انگلستان‌ترتیب داد .

مك‌میلان ضمن بیانات مختصر خود خاطر نشان ساخت مذاکرات وی با نیکیتا خروشچف تاکنون ثمر بخش بوده‌است .

نخست‌وزیر انگلستان همچنین‌خاطر نشان ساخت مذاکرات‌وی وخروشچف برای نتیجه دادن مذاکرات آینده جهانی مفیده خواهد بود .

نامبرده اضافه نمود :«من کاملا متقاعد هستم که اختلاف بین ملت ها میتواند وباید از طریق مذاکره حل وفصل گردد اما چنین مذاکراتی بایدبا شناسائی کامل قبلی مهیا شده وطرفین صمیمانه علاقمند به نتیجه رسیدن مذاکرات باشند .»

مك میلان اضافه نمود :«دوملت‌ما دارای سیستم سیاسی و اقتصادی مختلف هستند وهر کس فکر میکند که مال او بهتر است تنها کافی نیست که علاقمند به صلح باشیم‌و یا از آن صحبت کنیم بلکه وظیفه تمام رجال دولتی آنست که برای آن‌کار وکوششی کنند .

محیط امیدوار کننده

خبر گزاری فرانسه‌ازمسکو خبر میدهد که‌سخنگوی هیئت نمایندگی انگلستان درمسکو خاطرنشان ساخت محیط مذاکرات شوروی وانگلستان که‌پس‌ازنطق‌انتخاباتی نیکیتاخروشچف کمی سرد شده‌بود مجددا امیدوار کننده شده‌است .

وی اضافه نمود درزمینه مسائل فرهنگی وبازرگانی مذاکرات‌هارولد باشکسه ت‌مواجه شده‌است و هنوز نمیتوان گفت که موفقیتی بدست نیامده است .

تایمز سپس مینویسد : هر گز روشن نشده است که هدف واقعی شورویها از طرح مسئله برلن چه بوده است واز اظهارات آنهانمیتوان فهمید که آیا تاریخ ۲۷ مه پایان مهلت آنها بشمار میرود .

مخبر تایمز سپس از مسکو خبر میدهد که مذاکرات بهرطریق و جهت خاتمه یافته استودیگرامیدی به آینده نباید داشت . هردوطرف سیاست خودرا در موردبرلن وآلمان برای یکدیگر روشن کرده‌اند و شکاف بین دوطرف مانند همیشه وسیع است .

آنچه دستگیر مك‌میلان شد آن بودکه دولت شوروی به آنچه‌علنا اعلام میکند عمل مینماید و بهمین ترتیب مك‌میلان نیز کشور های غرب را آگاه خواهد ساخت .

برف تازانو

روزنامه منچستر گاردین مینویسد تاموقعی که برف به‌بالای زانوی مك‌میلان نرسیده بهتر است که از قضاوت درباره نتایج این‌مسافرت اکتشافی‌خودداری نمائیم .

نباید تصور کرد که‌چون‌خروشچف علنا سخن از انعقاد پیمان عدم‌تجاوز بابریتانیا گفته قصد داشته است بریتانیا را از متفقین خود جدا نماید و یا عمل غیر دوستانه ای مرتکب شده است .

مك‌میلان خود نیز اخیرا پیشنهاد انعقاد چنین پیمانی نمود.

روزنامه مزبور سپس مینویسد : میتوان تصور کرد که خروشچف بوسائل غیر مستقیم متوسل میشود تا نشان دهد که قصد انعقادپیمان صلح جداگانه با آلمان نداشته و نمیخواهد کنترل برلن را درتاریخ ۲۷ مه به‌آلمان شرقی واگذار کند.

نظر بسر چرچیل

راندولف چرچیل فرزندسروینستون چرچیل از مسکو گزارش میدهد مذاکرات مك میلان و خروشچف باعدم موفقیت توام بود و بنظرمن مسافرت مك میلان به مسکو اشتباهی بود که نخست وزیر بریتانیامرتکب شد برخی اشخاص ممکن است‌دست دادن وتبسم کردن نخست وزیران دوکشور و شرکت آنهارادر بلشوی تئاتر دلیل بر وجود تفاهم بدانند ولی بنظر من حتی محیط‌مذاکرات نخست‌وزیران سردتر از هر وقت بوده است . حمله شدید خروشچف بغرب تمام امیدهای مربوط به وجود حسن نیت را که با بلند کردن جامهای شراب بسلامتی یکدیگر بوجود آمده بوداز بین برد.

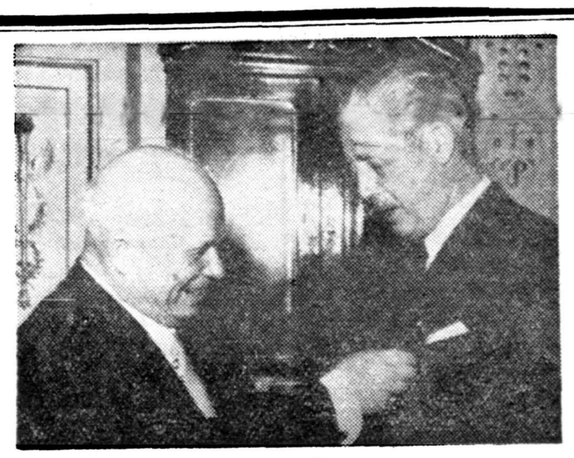

درضیافتی که بافتخار مکمیلان نخست‌وزیر انگلستان درمسکوبرپاشد خروشچف نخست‌وزیر شوروی نشانی به‌سینه وی نصب کرد .

مك‌میلان ونیکیتا خروشچف‌تاکنون به نتایجی رسیده است .

از جمله آنکه کتاب فروشی های مسکو از این پس کتب چاپ انگلستان رابفروش خواهند رساندو درزمینه مبادله فیلم وهیئت‌های‌فرهنگی تصمیماتی اتخاذ گردیده است .آنچه که مربوط به‌امور بازرگانی است‌دولت شوروی ازدولت انگلستان تقاضای گشایش اعتبار کرده‌است .

سخنگوی هیئت نمایندگی انگلستان سپس اضافه نمود : دردوروز اخیر مذاکرات خروشچف وهارولد مك‌میلان دراطرا فمسئله آلمان وموضوع برلن بوده‌است .

هدف هیئت انگلستان

وی‌افزود : هدف مسافرت هیئت نمایندگی انگلستان به‌مسکو «مطلع» شدن بوده‌است نه (مذاکره کردن) و نطق نیکیتا خروشچف سبب گردیدکه نمایندگان انگلستان بهتر روش دولت شوروی رادرمورد مسائل اروپائی‌درك کنند .

سخنگوی هیئت نمایندگی انگلستان گفت : علت اینکه خروشچف ومیکویان مك میلان رابه کیف‌همراهی نکردند دندان درد خروشچف بوده‌است و میکویان هم دراستان های شوروی مشغول ادای‌نطق انتخاباتی است .

نظر محافل لندن

محافل سیاسی لندن خاطرنشان ساختند عدم مسافرت خروشچف رابه کیف نباید توهینی به‌مك میلان‌تصور کرد زیرا اولا دربرنامه اصلی چنین موضوعی گنجانده نشده بود وثانیا هنگام مسافرت بولگانین وخروشچف در ۱۹۵۶ به‌انگلستان رجال دولتی بریتانیاهمراه آنها به‌شهرهای‌انگلستان مسافرت نکردند .

اینك تفسیر جرائد جهان پیرامون سفر مکمیلان بشوروی نقل‌میشود:

روش تازه غرب

روزنامه هرالد تریبون مینویسد :با رفتاری که خروشچف‌نسبت به‌مك‌میلان نمود اکنون غرب باید دربرابر شوروی روش‌تازه‌ای درپیش گیرد .

خروشچف‌علاوه براینکه نطق‌شدیدی علیه غرب ایراد نمود ازهمراهی مك میلان درمسافرت‌به‌کیف خودداری‌کرد وباینطریق به‌نخست وزیرانگلستان اهانتی نمود .

هرالد تریبون مینویسد:خروشچف باید بداند که این روش او اخطار تندی به‌غرب بود و نشان داد که شوروی دست از روش خشونت‌آمیز خود برنخواهد داشت .

روزنامه نیویورك تایمز مینویسد : مذاکرات بین بریتانیا و شوروی‌در محیط سردتری نسبت بگذشته پایان یافت . خروشچف فرش را از زیر پای خروشچف بکنار کشید.

طرفداران جنك سرد

روزنامه ایزوستیا نقل‌ازخبرگزاری تاس ازلندن‌خبر میدهد که امید به‌بهبود روابط بین شوروی وبریتانیا طرفداران جنك سرد را در آلمان غربی و آن‌طرف اقیانوس نگران نموده است .

روزنامه مزبور سپس مینویسد : محافل مطبوعاتی انگلستان معتقدند که‌نطق شدید آیزنهاور و حمله او بشوروی باین منظور صورت گرفته است تالندن و نخست وزیر بریتانیا را تحت فشار قراردهد تا درمذاکرات بین وی وشورویها موثر باشد .

مسئله دندان درد

سرمقاله‌های روزنامه های لندن همه به‌بحث در اطراف موضوع پرداخته‌اند .درهریك عناوینی از قبیل « اهانت دندان درد » ـ «مذاکرات مسکو با این اهانت پایان یافت » ـ «خروشچف بدندان درد سیاسی مبتلا شده است » ـ « خروشچف مذاکرات راباشکست مواجه نمود » و «نتیجه ماموریت مسکو منفی شد » برای بحث درباره این مسافرت اختیار کرده‌اند .

روزنامه تایمز مینویسد : جزدر مورد روابط فرهنگی در سایرموارد موفقیتی بدست نیامد واما وقتی میتوا ن‌درباره موفقیت یا عدم‌موفقیت مذاکرات سخن گفت و قضاوت کردکه معلوم شود مکمیلان چه برنامه‌ای برای خود در نظر گرفته است ودر مورد شکستن یخ جنك سرد وبدست آوردن اطلاعات عمومی چه کاری انجام داده است .

هرگاه مك‌میلان باین هدف‌رسیده باشد نمی‌توان گفت که مذاکرات

ایدن ورانتری

بقیه ازصفحه اول

بااتعقاد پیمان دفاعی بین ایران و امریکا مخالفت میورزد.

رانتری ضمن بحث‌درباره مذاکرات اخیرا ایران وشوروی گفت استنباط برآنست که مذاکرات باین جهت قطع شد که نمایندگان شوروی باورودایران درهرگونه قراردادصرفا دفاعی باسایر کشورها مخالفت میورزیدند وایستادگی ایران را دربرابر فشار روزافزون شوروی ستود .رانتری که‌مسئول رهبری روابط امریکا باکشورهای‌خاورمیانه و نزدیك وآسیای جنوبی میباشد باین نکات اشاره نمود .

ترکیه هنوز بامشکلات اقتصادی فراوانی مواجه‌است ولی‌امیدواری زیادی به‌بهبود وضع اقتصادی آن کشور است .

درهندوستان یك‌دموکراسی‌نیرومند و عظیمی بوجود آمده‌است امریکا ازجهت اینکه هندوستان مظهرآزادی در آسیا بشمار میرود مدیون باین کشور میباشد .

رانتری

ـروزبروز هدفهای تجاوزکارانه شوروی برای نفوذ درخاورمیانه آشکارترمیشود .

ـکمونیستها روزبروز دراین منطقه برنفوذ خود میافزایندواکنون خطر جدیدی ازناحیه کمونیسم بین‌المللی متوجه استقلال کشورهای عربی شده‌است .

بقرار گزارش یونایتدپرس سر انتونی ایدن نخست وزیر سابق انگلستان از مکزیکو سیتی وارد نیویورك شد واعلامیه زیر را قرائت نمود .

اوضاع فعلی بین‌المللی خیلی‌وخیم است ولی مایه تعجب‌نیست تمام کشورهای غربی در ناتو عضویت دارند درباره برلن توافق نظر دارند من از این موضوع خیلی خوشحال میباشم و معتقدم که باید نسبت باتحادیه مزبور پایدار و وفادار باشیم .

تعهدات موجود را فقط با قرارداد میتوان تغییر داد وغرب فعلا تقاضا های تازه‌ای ندارد بنابراین‌مسئولیت عمده بشوروی است .

راجع به‌پیشنهاد پیمان عدم تجاوز که از طرف شوروی به بریتانیاشده است تصور نمیکنم با وضع فعلی برلن بتوان این پیشنهاد راقبول نمود .

وضع غرب در برلن

دربرلن غرب نمی‌تواند دست‌از موقعیت خود در برلن بردارد همچنانکه درگذشته نیز با محاصره مقابله نمود ولی اگر غیر از این بنماید در حکم تسلیم خواهد بود و بعلاوه بدنبال آن تقاضاهای‌دیگری خواهد آمد.

محك هرگونه موافقت درباره برلن بایستی آن باشد که آیا منجر به‌تحکیم قدرت بین‌المللی و احترام به‌قراردادهائی خواهد شد یا خیر اگر چنین است صلح مستحکم می گردد واگر چنین‌نباشدباعث تحریك و تشویق طرف شده وخطر جنك را افزون خواهد نمود .

فعلا توجه همه ما متوجه برلن میباشد کشور های کمونیست در افریقا و آسیا واروپا مشغول وارد آوردن فشار وآزمایش موقعیت ما میباشند . باید باتوافق یکدیگر کار کنیم والا جناح ناتوخردمیشود .

یك جبهه

برلن وبغداد ونواحی افریقاهمه‌یك جبهه راتشکیل میدهند نه چند جبهه. من بسهم خود متاسفم که چرا آمریکا چندسال قبل به‌پیمان بغداد ملحق نشد اگر اینکار میشد بهتر بود.

یکی از خبرنگاران پرسید آیا مسافرت مك‌میلان به‌شوروی‌نتیجه‌ای خواهد داشت .

ایدن

ایدن گفت مسافرت مك میلان در مسکو کار خوبی بود از نظر ماکشورهای غربی بایدوضع‌وسیاست خود را روشن نمایند باید فهمید که طرفین هریك در چه وضعی قرار دارند .

سوئز

درباره سوئز ایدن گفت من فقط این نکته‌را متذکر میشوم تصورمی کنم عکس‌العمل مابجا بود. من‌دو هدف داشتم یکی مواجهه با وضع فوق‌العاده که‌دراین امر موفق شدم و دیگری جلوگیری از بدتر شدن وضع که‌مدتها ادامه داشت و در انجام این مقصود موفق نشدم واین شکست هم بحساب قصور ما نباید گذاشته شود ایدن درباره حال خود گفت فعلا حالم بهتر است دوماه در مکزیکو بسر بردم درباره‌موافقت نامه قبرس ایدن گفت استنباط من آنستکه یونان و ترکیه روابط‌بهتری برقرار میکنند و پایگاههای نظامی ما تکمیل میگردد . وهرگاه چنین باشد بقیه بسته به نحوه اجرای این موافقت نامه میباشد .

امریکا ماه مصنوعی بخورشید میفرستد

این‌ماه‌که ٦کیلو وزن دارد پس‌ازگذشتن ازکره ماه بخورشید میرسد

امریکا یك موشك نیرومند ژوپیتر درپایگاه موشك امریکا بعصا پرتاب شد اسوشیتدپرس از پایگاه کیپ کاناورال خبر میدهد که این چهاردهمین آزمایش موشك ۲۰ متری ژوپیتر بود که هم بعنوان سلاح جنگی وهم راکت آزمایشی برای فرستادن قمر کره ماه و هم مرحله اول قمر حامل انسان را تشکیل میدهد .قرار است در هفته آینده یك راکت بطرف ماه پرتاب شود وموشك مزبور مقدمه این پرتاب بشمار میرود .موشك جونو۲ که دارای ۵ مرحله است در سکوی خود آماده برای پرتاب دیده میشد

پرتاب قمر بماه

گزارش بعدی حاکیست که‌پرتاب موشك ژوپیتر موفقیت آمیز بوده است . اکنون توجه کارشناسان ارتش امریکا معطوف به کشتی‌است که در فاصله یکصد وسی متری سکوی موشك ژوپیتر قرار گرفته وقرار است بطرف کره ماه پرتاب شود .

موشك ژوپیتر که مورد آزمایش قرار گرفت فاصله ۱۷۰۰ میل راکه حد اعلای بردش بود طی کرد. اکنون کارشناسان مشغول آماده کردن خودبرای دومین آزمایش میباشد که قرار است بزودی عملی شود از موشك ژوپیتر برای پرتاب قمر مصنوعی امریکا بطرف کره‌ماه استفاده میشود .

موشك ژوپیتر که دیروز پرتاب شد ۵۰تن وزن داشت . این پرتاب برای آزمایش دماغه مخروطی و گلوله وموتورودستگاه‌اتصالی‌صورت گرفت .

ثبت علائم

یك کشتی درنزدیکی محل‌سقوط در اقیانوس اطلس آماده برای ثبت علائم مربوط به‌بازگشت دماغه مخروطی به زمین بود این کشتی مجهز به دوربینهای عکاسی است که هنگام ورود عکسهائی از دماغه مخروطی برمیدارد .

چهار مرحله

راکتی که قرار است بطرف کره‌ماه پرتاب شود .دارای چهار مرحله بوزن در حدود شش کیلوگرم‌در راس خود میباشد وقرار است ازماه بگذرد وبدنبال قمر کیهانی شوروی بدور خورشیدبه گردش درآید .

وزیررشوه خوارپاکستان محکوم شد

دادگاه خورو را به ۵ سال حبس محکوم ساخت

گراچی ـ رویتر ـ دادگاه مخصوص مبارزه با رشوه‌خواری محمد ایوب خورو وزیر سابق دفاع پاکستان راباتهام فعالیت دربازار سیاه محکوم به ۵سال حبس نمود .

خورو بموجب قانون حکومت نظامی سال گذشته باتهام فروش یك ماشین آخرین سیستم آمریکائی دربازار سیاه بازداشت شد .

متهم‌خودرا بی‌گناه میدانست ودادگاه علاوه بر زندان متهم را محکوم به‌پرداخت ۱۵۰٫۰۰۰ روپیه نمود که‌درصورت عدم پرداخت بایددوسال دیگر درزندان بماند .

بموجب دستور رئیس دادگاه اتومبیل‌ضبط یاحراج خواهدشدووجه‌حاصله ازفروش بصندوق دولت پرداخت میشود .

خورودر کابینه‌ای وزیردفاع بودکه‌اسکندر میرزا بموجب‌فرمانی‌آن‌دولت رابرکنار وقانون اساسی را لغو نمود .

زدوخورد مسلمانان ومسیحیان دربیروت

کامیونهاوزره پوشها بطرف‌مرکز بازرگانی براه افتادند ومغازه‌ها تعطیل شد

بیروت آسوشیتدپرس ـ دیروز ناگهان درمرکز بازرگانی شهر بیروت صدای تیراندازی شنیده شد پلیس بسرعت روانه محل وقوع حادثه گردید .

کامیونها وزرهپوشها بسرعت بطرف مراکز عمده‌بازرگانی بیروت‌فتندکلیه مغازه‌ها براثر تیراندازی تعطیل گردید .

سه‌اتومبیل درچهارراه ریاض الصلح آتش زده‌شد .عده‌ای ازجوانان ابتدا سعی میکردند نگذارند مامورین آتش نشانی به‌خاموش‌کردن‌ماشینها‌بپردازند ولی پس‌از رسیدن نیروهای انتظامی آتش خاموش شد .

توپخانه زرهپوشها چندمتر بطرف هواشلیك نمود .

بیروت‌ـوزیر کشورلبنان‌که‌شخصا بمحل حادثه‌شتافت اظهارداشت چهار یاپنج نفر مجروح شده و۲۰نفر بازداشت شدند .

وقتی‌نیروهای انتظامی بمحل‌رسیدند عده‌ای بشدت مشغول زد وخورد تیراندازی بطرف یکدیگر بودند و مامورین ناچاربه‌تیراندازی‌هوائی با تفنك وتوپخانه شدند زدوخورد بین مسلمانان ومسیحیان و طرفداران عبدالناصر درحدود٤ بعداز ظهر آغاز شد این زدوخوردها دنباله مبارزاتی است‌که بین دستجات مخالف ازچند روز پیش بمناسبت نخستین سالگرد ایجاد جمهوری متحده آغاز گردید .

آمریکا ازلحاظ مغز الکترونیکی ازشوروی جلو افتاد

مغزالکترونیکی جدیدامریکا برکارکارخانه‌های هواپیما وموشك سازی نظارت میکند

کمبریج ـ یونایتدپرس ـاخیرا دانشمندان نیروی هوائی و شرکت صنایع هواپیمائی موفق به ساختن یك مغز الکترونیك عجیبی شده‌اند که انقلابی در صنعت مغزهای الکترونیکی محسوب میشود . خبر مربوط به کشف و ساختن مغز الکترونیکی جدید توسط ژنرال گلارنس ایروین طی یك مصاحبه مطبوعاتی در کمبریج واقع درایالت ماساچوست در اختیار خبرنگاران گذاشته شد .

ژنرال ایروین گفت . امریکا بطور قطع از لحاظ مغزهای الکترونیکی بر شوروی برتری‌یافته است ماشین جدید با بکار بردن ۱۰۷ کلمه میتواند بر ماشینهای الکترونیکی دیگر که قطعات‌هواپیما وموشك میسازند نظارت کرده وکار آنهارا کنترل نماید. اینکار قبلا صدها ساعت وقت میگرفت . کارشناسان میتوانند ساده‌ترین کار یك ماشین الکترونیکی خود کار را طرح ریزی نمایند.

طرح این ماشین از جوان ۲۹ ساله‌ایست بنام داگلاس راس که مورد تحسین همکاران دانشمندش قرار گرفته و نبوغ اورا ستودند . جروم‌ونکرکارشناس موسسه‌تکنولوژی ماساچوست که خود در این افتخار شرکت داشت گفت دانشمندان شوروی که اخیرا از مغزهای الکترونیکی امریکا بازدید نمودند پیشرفت‌های مارا مورد تحسین‌قرار دادند ولی اکنون من اطمینان دارم که امریکا خیلی از شوروی‌پیشی جسته است .

جرخهای‌گوشت وسبزی خوردکنی سوئدی ستاره نشان ساخت‌کارخانه معظم هوسکوارنا با ٦٥ سال سابقه‌درخشان ازلحاظ استحکام ومرغوبی جنس دردنیا بی‌رقیب است انواع واقسام آن درمغازه‌های معتبر موجود است.

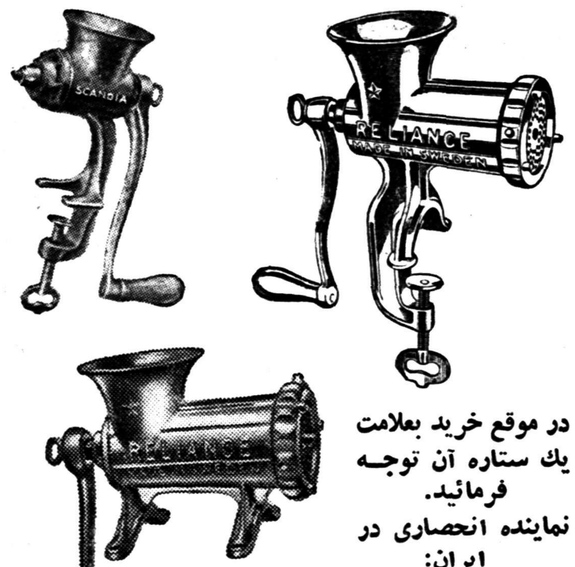

در موقع خرید بعلامت یك ستاره آن توجه فرمائید.

نماینده انحصاری در ایران:

شرکت تضامنی‌تیموریان

«چرخچی»

سبزه میدان تلفن ۲٦۷۸۹

۱ـ۱۸ آ ـ ٤۲۸٤۲

پیراهن وکراوات آلمانی از پارچه‌های عالی بطرحهای مختلف

پیرایش ـ لاله‌زار

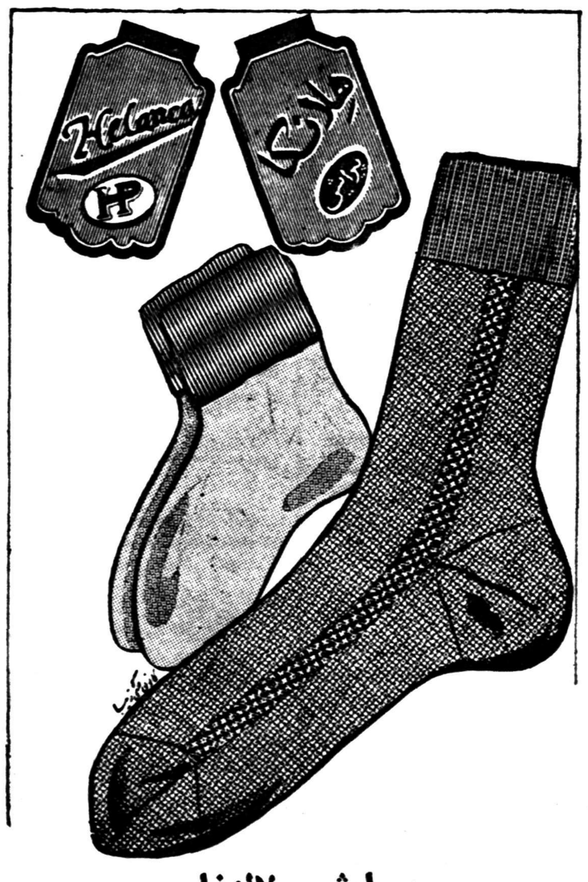

پیرایش ـ لاله‌زار

آ ـ ٤۲۵۰۰

شیخ بحرین‌ازنمایشگاه کشاورزی‌دیدن کرد

بحرین ـ یونایتدپرس ـشیخ‌سلمان بن‌حامدالخلیفه‌مدت‌چهار ساعت‌ازسومین نمایشگاه کشاورزی وبازرگانی بحرین دیدن نمود این نمایشگاه که اخیرا افتتاح شده است درمساحتی‌بوسعت ۸٫۵ فوت مربع بنا شده و دارای ۸۰ غرفه میباشد که محصولات بسیاری از کشور هاازطرف ٤٤موسسه محلی بمعرض نمایش گذارده شده است .

سخنرانی وزیردادگستری

روزیکشنبه دهم اسفند (فردا)ساعت پنجونیم بعداز ظهر آقای دکتر محمدعلی هدایتی وزیردادگستری درتالار اجتماعات کاخ‌دادگستری در موضوع :

«نقش قاضی درمبارزه باجرایم»

سخنرانی می‌نمایند .ورود برای عموم آزاد است .

آ ـ ۳۰۸٦۷

دیزل ژنراتور هیگز

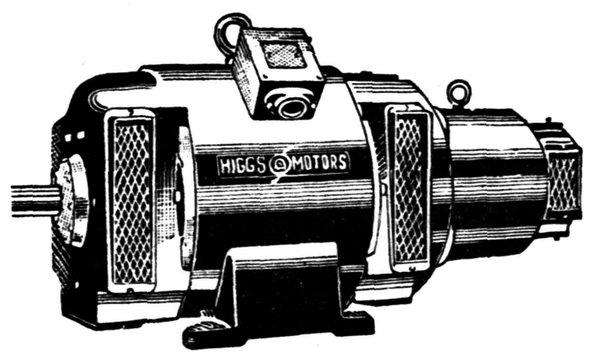

باموتورهای معروف انگلیسی بلاکستون ـ لیستر راسل ـ روستون از٦ کیلووات تا۲۵۰کیلووات. فروشگاه‌برسفورد خیابان سعدی تلفن ۳۵۸۱۵

آ ـ ٤۲٦۸۲ (آگهی‌ازوگا)

تمرکز نیروهای جنگی در خاور دور

چین‌ملی ۶۰۰ وکره جنوبی ۳۰۰ هواپیمای جنگی‌دارند ونیروی دریائی آنها از کمونیستهاکمتر است

مقامات دفاعی ژاپن اظهار میدارند که شورویها درحدود ۴٫۰۰۰هواپیما درخاوردوردارند گزارش یونایتدپرس از توکیو حاکیست که کاتورئیس اداره دفاعی وزارت دفاع ژاپن ضمن اظهارات خود در کمیته مجلس نمایندگان آن کشور گفت قدرت چین کمونیست به ۳۵۰۰هزارهواپیما و نیروی هوائی کره شمالی مرکب از ۸۰۰ هزار هواپیما میباشد.

برطبق گزارشهای واصله به کاتو چین ملی دارای ۶۰۰ هواپیما و کره جنوبی ۳۰۰ هواپیما دارند. شورویها دارای ۷۰۰ کشتی جنگی که ظرفیت مجموع آنها ۴۰۰٫۰۰۰ تن است چین کمونیست دارای ۱۹۰ کشتی جنگی بظرفیت ۵۰٫۰۰۰تن تا ۱۷۰٫۰۰۰ تن میباشد کره‌شمالی دارای ۱۰ کشتی جنگی بظرفیت ۱۵٫۰۰۰ تن است.

کره جنوبی دارای ۸۰ کشتی‌جنگی بظرفیت ۳۵٫۰۰۰ تن وچین ملی دارای ۱۷۰ کشتی جنگی بظرفیت ۱۰۰٫۰۰۰ تن میباشدچین کمونیست دارای ۲٫۳ تا۲٫۵ میلیون سرباز مسلح‌میباشدشوروی‌دارای ۴۰۰٫۰۰۰ تا ۵۰۰٫۰۰۰ سرباز وکره شمالی هم ۳۵۰ هزار سرباز تا ۴۰۰هزار و کره جنوبی ۴۰۰ تا ۵۰۰ هزار و چین ملی ۴۰۰٫۰۰۰ سربازمیباشد.

امضاء موافقتنامه مصر وبریتانیا

قاهره- خبرگزاری فرانسه - خبرگزاری خاور میانه تاکید نمود که موافقتنامه مالی مصر و انگلستان که‌در شانزدهم ژانویه پاراف گردید امروز بامضاء میرسد.

خبرگزاری خاور میانه اضافه نمود. پیرو مذاکراتی که بین اوژین‌بلاك رئیس بانك جهانی وعبدالمنعم قیسونی وزیر اقتصادجمهوری متحده عربی صورت گرفت تصمیم امضاء موافقتنامه اتخاذ گردید همچنین اوژین‌بلاك خاطرنشان نموده است که موافقتنامه مالی بدون تغییر امضاء خواهد شد.

کشورهای متحده اروپا تشکیل میشود

پاریس - یونایتدپرس -محافل سیاسی اظهار میدارند که ملاقات بین ژنرال دوگل و کنراد ادنائر که قرار است هفته جاری درپاریس صورت‌گیرد راه رابرای ایجاد کشورهای متحده اروپا باز خواهد کرد.

رهبران دو کشور درباره بحران برلن وشرق وغرب مذاکره مینمایند.

ولی بیشتر توجه طرفین به اتحاد غرب‌و سیاست مشترك بین فرانسه و آلمان وایجاد موسسات مافوق ملی‌معطوف خواهد شد.

چرچیل درمراکش

اکادیو - یونایتدپرس - سر وینستون چرچیل نخست‌وزیر سابق انگلستان که مشغول گردش و سیاحت در مراکش میباشد باکشتی مجلل متعلق باوناسیس میلیونر یونانی به شهر بندری آکادیووارد شد. همسر چرچیل نیز دراین‌سفر همراه اوست. عده‌ای ازمردم آکادیو هنگام ورود چرچیل و همراهانش نسبت بوی ابراز احساسات کردند.

عراق

بقیه ازصفحه اول

در اطراف سفارت این کشور در بغداد روی داد.

خبرگزاری فرانسه از بغداد خبر میدهد: رادیو بغداد گفت ژنرال عبدالکریم قاسم نخست‌وزیر عراق خاطر نشان ساخته است «دوران دیکتاتوری هرگز زنده‌نخواهد شد».

نفاق و دو دستگی

وی سپس اضافه نموده است مااجازه نخواهیم داد تخم نفاق و دودستگی بین ما پراکنده شود. قاسم گفت: آنچه برای کشورهای عربی مفیدوموثر است‌نسل دانشمند ومجربی است که مادر صدد ایجاد آن هستیم وپیوسته برای تکمیل وتوسعه آن میکوشیم.

این خدمت صادقانه‌ای است‌که ماانجام میدهیم .وبموجب آن‌وحدت ملی خودرا براساس‌متین ومستحکمی قرار میدهیم. درآن صورت‌ما دست خود رادر حالیکه نیرومند وباارزش هستیم بسوی دیگران دراز میکنیم.

سیاست مابر پایه ایجاد و و سازندگی مستقر است. ارتش نیرومندی خواهیم داشت که ازما وتمام ملل عرب دفاع کند.

هدف‌ما اینست که بملت‌آزادی کامل برای فکر کردن و اقدام‌کردن بدهیم زیرا ملت حاکم مطلق‌است وما همیشه دست اورا خواهیم گرفت و جهل وفقر وبدبختی و حرمان رااز او دور نگاه خواهیم داشت.

یونایتدپرس از بغداد گزارش میدهد که عبدالکریم‌قاسم‌نخست‌وزیر عراق ضمن اظهارات خود به آموزگاران گفت -عروسکها یعنی کسانیکه آزادی مردم را محدود نموده اند از بین خواهیم برد وباید بگویم که حکومت فردی دیگر از بین رفته است.

حکومت مردم

امروز مردم اختیار حکومت را در دست دارند هدف آنستکه مردم از آزادی فکر وعمل برخور دارشوند.

قاسم در عین حال آموزگاران و معلمین را از اعمال تفرقه آمیز برحذر داشت ما بهیچ نحو مزاحم برادر خود نخواهیم شد حتی اگر نسبت بما سپاسگزار نباشد.

عبدالکریم قاسم گفت‌رژیم انقلابی طرحهای بحرانی بزرگی را تهیه مینماید .مانس جدید و ارتش نیرومندی برای حفظ منافع جان غرب بوجود خواهیم آورد.

جلوگیری از جنایات

گزارش یونایتد پرس از بغداد حاکی است که دولت عراق تصمیم گرفت پلیس‌مخصوصی‌برای‌جلوگیری از جنایات بوجود آورد.

ناظم رشید رئیس شهربانی بغداد گفت اتومبیلهای مخصوصی که دارای دستگاه گیرنده و فرستنده میباشند .وموتور سیکلتها شب و روز در شهر گردش خواهند کرد قایقها نیز مرتبا در رودخانه‌به‌گشت خواهند پرداخت.

نامه سرگشاده بقاسم

دکتر محمد صالح البدری‌سردبیر الوطن العربی طی نامه سرگشاده‌ای به عبدالکریم قاسم از بیعدالتی که در سانسور جراید بکار میرود شکایت نموده ومینویسد که گاهی چند کلمه یا جمله از سرمقاله‌حذف میگردد بطوریکه سرمقاله مزبور را نمیتوان عقیده نویسنده دانست ولی در عین مسئولیت آن بعهده روزنامه نویس است وتحت این شرائط دیگر آزادی قلم وبیان که شما به آن معتقدید از بین رفته است.

مامورین سانسور بر خلاف عدالت با ما رفتار میکنند در حالیکه‌اجرای عدالت سیاست شماست.

حوادث مهم جهان

فیلسوف دیوانه‌ای بیك تابلوی نفیسی اسیدپاشید

چشم مرده را میتوان تامدت یکهفته دریخ سالم نگاهداشت وبچشم اشخاص کور پیوندکرد

مونیخ- یونایتدپرس- شخص ناشناسی محلول اسید روی یکی‌از شاهکارهای روبنس نقاش مشهور درموزه دولتی مونیخ پاشید و در نتیجه خسارت غیرقابل جبرانی به شاهکار نقاشی مزبور که‌فوق‌العاده گرانبها بود وارد آورد.

اسید روی تابلو ریخته شده ورنك آنرا ازبین برده‌است .مقامات پلیس اظهارمیدارند ممکن‌است شخص دیوانه‌ای از خلوت بودن گالری آثار روبنس استفاده کرده ومرتکب این عمل وحشیانه شده باشد.

خبردیگری که‌از مونیخ رسیده حاکیست که والتر منزل یك مرد ۵۳ساله که خودرا فیلسوف‌هم‌میداند روزگذشته خودرا به‌مقامات پلیس معرفی کرد واعتراف‌نمود که‌آسیتون به‌پرده نقاشی روبنس ریخته‌است.

کارشناسان گالری تصور میکنند که نمیتوان اثر اسید راروی تابلو برطرف کرد. تابلوی آسیب دیده بنام «سقوط کافر به‌جهنم» میباشد.

دراثر پاشیدن اسید گچهای زیر تابلو نمایان شده‌است .منزل فیلسوف من‌در آوردی ابتدا به‌منزل دادستان رفت وخودرا معرفی کرد واکنون بازداشت میباشد پلیس درنظردارد که تحقیقاتی برای کشف علت این عمل بنماید .اکنون فقط بایدمنتظر نظرروان‌پزشکان درباره سبب‌وهدف حرکت غیرعادی این پروفسورمآب بود.

نگهداری چشم مرده

لندن- رویتر- بطوریکه مجله (پزشك خانوادگی) مینویسد که ممکن‌است چشم شخص مرده را تامدت یکهفته دریخ نگاهداشت تابتوان‌آنرا به‌چشم شخص کور پیوند نمود.

چشم شخص مرده دریخچالهای مخصوص نگاهداری میشود.

وباین طریق هروقت چشمی مورد نیاز باشد آماده خواهد بود .اکنون در انگلستان روزبروز بر - تعداد کسانیکه وصیت میکنند چشمشان اختصاص به‌کوران‌داده شود افزوده میگردد.

درسال ۱۹۵۱تنها دربیمارستان کوئین‌ویکتوریا ۳۷چشم به‌بیمارستان هدیه شد ولی‌درسال ۱۹۵۶ تعداد چشمهای هدیه شده به ۲۱۲ رسید.

بهبودی طفلی که‌سقوط کرده‌بود

نیویورك- یونایتدپرس- یك‌پسربچه ۱۱ساله که‌از عمارت ۱۷ طبقه بزمین افتاد اکنون حالش خوب‌است فقط از نظر روحی قدری ناراحت‌است جیل‌بل طفل مزبور ازترس مادرش خودرا بزمین انداخت. بل ۲۵سنت از کیف مادرش برداشته بود.

دالس بامورسیاسی رسیدگی میکند

واشنگتن- یونایتدپرس - مقامات رسمی اظهار میدارند که دالس روزبروز سهم بیشتری در انجام‌وظائف سیاسی خود بعهده میگیرد ودر نظر دارد که پس‌از بهبودی کامل مجددا بوزارتخارجه برگردد.

دیروز دالس معاونین خودرا بحضور پذیرفت و در باره برلن مذاکره نمود.

وضع فوق‌العاده در رودزیا

سالیسبوری -رودزیای جنوبی -رویتر -در رود زیای جنوبی حالت فوق‌العاده اعلام گردید. حالت فوق‌العاده بوسیله نخست وزیر اعلام گردید و همچنین کنگره ملی آفریقائیها نیز غیرقانونی شد و از نیمه شب گذشته عده زیادی توقیف شدند. اقدامات مزبور برای مقابله با اغتشاشاتی که در نیاس‌لندروی داده انجام یافته است.

نیاس لند ۶ سال است که بصورت فدراسیون بارودزیا متحد شده است.

از رودزیا عده‌ای سرباز به رودزیا فرستاده شده است. کنگره ملی آفریقا طرفدار حقوق بیشتری برای آفریقائیها در نیاس‌لند و جدائی این منطقه از رودزیاست.

قاتل ۲۷۰ هزارنفر اعدام میشود

ورشو- خبرگزاری فرانسه- دادستان ورشو برای اریخ‌کوخ‌که متهم‌است درجنك بین الملل دوم ۲۰۰ هزار نفر یهودی و۷۰ هزارنفر لهستانی رابقتل رسانده است تقاضای مجازات اعدام نمود.

اریخ‌کوخ ضمن دفاع ازخود منکر اتهام شده وتاکیدنمود که وی مجری اوامر هیتلربوده است.

نزدیك پنج ماه است‌که محاکمه نامبرده ادامه دارد و مدارك زیادی دال برمحکومیت وی بدادگاه ارائه گردید.

تنها مدارکی‌که قضات دادگاه به‌آن اتکاء کرده اندسندی است‌که هیتلربه اریخ‌کخ اختیارات‌کامل داده بودووی ازاین اختیارات استفاده کرده وسبب قتل صدها نفرگردید.

خانه های زیرزمینی درکره ماه

اولین‌مسافران‌کره ماه زندگی‌سختی‌را خواهندگذرانید

لندن- رویتر - پروفسور کارل کیلزین دانشمند روسی در کتاب «اسپوتنیك ها وبعد از آن»مینویسد شوروی درنظر دارد درکره ماه خانه های زیرزمینی برای مسافرین کره مزبور ایجاد کند.

بموجب برنامه‌ایکه تنظیم شده اولین مسافرین فضائی بکره ماه فرستاده میشوند زیرا ماه نزدیکتر زمین بوده و اطلاعات زیادتری‌درباره اوضاع آن در دست است ولی‌بعدا به‌کرات مریخ وزهره نیز مسافر فرستاده میشوند.

درباره زندگی در کره ماه‌دانشمند روسی مینویسد زندگی در کره‌ماه سخت بوده و بشر باید برای بقاء خودوسائل زندگی را تهیه‌نماید.

تاکنون عده زیادی از مردم در سنین مختلف برای مسافرت به‌کره ماه مراجعه نموده‌اند و حال آنکه اطمینان دارند باز نمیگردند.

درصورتیکه شورویها بخواهند عده‌ای را برای سکونت به‌کره‌ماه بفرستند باید از چادرهای‌مخصوصی استفاده نموده و یازیرزمین درخانه های سبز رنك زندگی کنند. غذا باید ابتداء بطور مصنوعی بدست آید امابعد میتوان مزارعی تهیه کرد و گوسفندان راپرورش داد.

بازرسی کشتی ماهیگیری شوروی

واشنگتن- یونایتدپرس- یك کشتی امریکائی مبادرت به‌متوقف کردن یك‌کشتی ماهیگیری شوروی در نواحی ساحلی نیوفوندلند نمود تاتحقیق نماید آیااز طرف ماهیگیران شوروی بتاسیسات عظیم چند میلیون دلاری و کابلهای تلگرافی اقیانوس صدمه‌ای وارد آمده‌است یا خیر.

سخنگوی وزارت خارجه امریکا گفت: تحقیق درباره این مسئله ادامه دارد تا معلوم شود که خساراتی به تاسیسات مزبور وارد شده یا خیر وجریان موضوع نیز باطلاع دولت شوروی خواهدرسید.

این‌ستاره شوهرش را بزندان انداخت

مك‌کارتی و رونیکالیك را بالگد مضروب کرد

نیویورك -یونایتدپرس - ورونیکالیك ستاره ۳۹ ساله سینما شوهر خودرا بزندان انداخت.

لیك که‌از ستارگان زیبای سینما بشمار میرود از شوهر خود شکایت نمود که‌بالگد به پشتش زده وتهدید کرده که تلفن رابطرفش پرت خواهد کرد.

وکیل لیك‌در دادگاه گفت که‌موکل وی تامین جانی ازشوهرش ندارد. دادگاه سپس مك‌کارتی شوهر لیك‌رابا قید کفیل بوجه‌الکفاله ۵۰۰ دلار آزاد نمود.

این ستاره که وقتی موهای بلند خرمائی خودرا روی یك‌قسمت صورتش میریخت و مدتی این‌طرز آرایش را مد کرده بود اکنون موهای خودرا کوتاه کرده است.

دکتر فرج الله بینا

دندانپزشك

بدینوسیله باطلاع بیماران محترم خود میرساند که بعلت مراجعات زیاد ازاین به بعد تمام روز «صبح وعصر» آماده پذیرائی میباشد

درضمن باطلاع کلیه اهالی محترم تهران و شهرستانها میرساند کسانیکه تاکنون بعلت ترس و یاسایر عوارض ازکشیدن دندانهای خود خودداری نموده اند می توانند بایک روش کاملاً نوین بدون احساس کوچکترین درد و ناراحتی اقدام بکشیدن دندانهای خود نمایند

اوقات پذیرائی صبحها: ۹-۱۳ عصرها: ۴-۸

نشانی دروازه شمیران ابتدای خیابان بدایت

ایام عید نوروز - جمعه‌ها و کلیه تعطیلات صبح وعصر پذیرائی میشود. ۲-۶ آ-۴۱۸۴۰

تجارتخانه برادران ابراهیمیان

خیابان لاله‌زار

ورود عالیترین پارچه‌های پشمی زنانه ومردانه را به بانوان وآقایان محترم مژده میدهد

آ-۳۰۷۵۵ ۱-۴

اطلاعیه سینه کلوب ایران

درسالن سینما نیاگارا

یکشنبه ۱۰ اسفند ساعت ده صبح

RAWHIDE

(آتش تند)

یك فیلم پرخشونت- یك‌اثرحماسی- باشرکت سوزان هیوارد وتیرون پاور کارگردان: هنری هاتاوی

برای اولین بار

آ-۴۲۸۱۲

SCHINDLER 1874

آسانسور شیندلر

شرکت نسبی ابوالحسن دیبا وشریک

خیابان حافظ مقابل پارك هتل تلفن ۴۲۹۱۷

قابل‌توجه اهالی محترم شیراز

حراج کشباف برای عید

در

((مغازه علیشاهیان))

از پنجشنبه ۱۴ اسفند

نظر به‌تقاضای‌مشتریان محترم درشیراز- مغازه علیشاهیان نماینده فروشگاه دوك ۸ روزحراج باتخفیف ۵۰ درصدخواهد داشت- انواع البسه‌کشباف برای بانوان- آقایان‌وکودکان جمعه هم مغازه بازاست

ازاین فرصت مناسب برای تهیه البسه عید استفاده فرمائید

مغازه علیشاهیان

شیراز

آ-۴۲۸۲۲ ۱-۲

انواع کت وشلوار به رنگها وطرحهای مختلف و آخرین مدل.

پیرایش- لاله‌زار

آ-۴۲۳۶۲

تیمسار سر لشگر کوششی

در مصیبت وارده به‌آن تیمسار معظم اینجانب نیز شریك وسهیم بوده تسلیت‌عرض وبقاءو سلامتی بازماندگان‌را از صمیم قلب خواستارم. **سرهنك ستاد حسین موحد**

مصیبت وارده‌را خدمت تیمسار سرلشگر کوششی وآقای مهندس کوششی تسلیت عرض کرده خودرا درغم آنان شریك میدانیم.

سرهنك حسن‌جناب‌زاده -سرهنك‌علی جناب‌زاده-سرهنك محمد جناب. آ-۳۰۸۴۳

تیمسار سرلشگر فریدون کوششی

در نهایت اندوه مصیبت وارده‌را بحضور جنابعالی وکلیه بازماندگان تسلیت عرض می‌نمایم.

آ-۳۰۸۳۷ **سرهنك ستاد -اردشیر شهریاری**

بانهایت تاسف فوت نابهنگام آقای کاظم رئوفی را به خانواده محترم آنمرحوم بخصوص آقایان توسلی وصیرفی وناصر رئوفی تسلیت عرض نموده سلامتی وبقای‌بازماندگان وشادی روح آنمرحوم را ازخداوند مسئلت دارند.

متصدی بنگاه عدل صفاری اسمعیل جعفری -عباس‌رضائی حسین آخوندی. آ-۳۰۸۲۹

بانهایت تاسف مصیبت وارده‌را بدوست وهمکار عزیز خود دوشیزه طاهره بیگلری تسلیت میگوئیم.

بخشنده -لطفی -باصری -ورزنده -بنکدار -ندافی - فرنیا -ایمانی -مساوات -جزایری- محبوبی -قدیری - صفا زاده. آ-۳۰۸۵۷

بانهایت تاسف وتاثر مصیبت وارده‌را به‌خاندان محترم خاکدان بویژه آقای ولی‌الله خاکدان وخانم محترمه ایشان تسلیت عرض نموده پایداری بازماندگان شادروان بانولیزا خاکدان را از خداوند مسئلت می‌نمائیم.

از طرف هنرپیشگان وکارمندان تئاتر پارس **محمود حبیبی صمد صباحی -ملکه رنجبر -احسان‌الله نشواد.**

دبیران وکارمندان دبیرستان طبری بانهایت تاسف‌مصیبت وارده‌را بهمکار ارجمند خود خانم نیره بیگلری تسلیت می گویند. **رئیس دبیرستان طبری -عزت‌صدر**

باقلبی پراندوه مصیبت وارده‌را بخانواده محترم مستعان بخصوص به‌آقای ایرج مستعان نویسنده فاضل وسردبیر باذوق مجله اطلاعات بانوان تسلیت میگوئیم.

ملك عمرانی -پری اباصلتی -پروین‌دخت پارسی -طاهره قائم‌مقامی -علی مسعودی -عباس مژده‌بخش -هوشنك میرهاشم. آ-۳۰۹۰۱

بخانواده های‌محترمی که‌در مصیبت فوت مرحوم عبدالحسین افخم حکیمی داغدار هستند بخصوص اخوان گرامی متوفی جنابان سرهنك افخم حکیمی ومهندس مصطفی افخم حکیمی صمیمانه تسلیت میگوئیم وباآرزوی سلامت وسعادت ایشان در غم وارده شریك هستیم. **عبدالرسول پورزند -رحیم‌زند کریمی -ایرج صفار -سیامك پورزند -لهراسب‌پورزند - مهرداد آزرمی -بیژن آزرمی.** آ-۳۰۹۲۱

آگهیهای تسلیت

دوست از دست رفته عزیزم مهندس رضا یوسفی

رضا یوسفی

چهل روز است که شمع وجودت‌بیفروغ وقلب‌دوستان وفادارات ازآن فاجعه‌جانگداز جریحه‌داراست.

افسوس که‌داس اجل بی رحمانه خرمن هستی‌ات را درو وتند باد حوادث ناجوانمردانه نهال جوانیت را ریشه کن ساخت.

آری عفریت‌مرك‌نه بچشمان خونبارفرزندان دلبندت‌ونه‌بدل داغدیده والدین ونه بماتم یاران ترحم وترابکام خویش کشاند ولی مطمئن باش صفای باطن ورادمردی ومحبت‌های بی‌شائبه تو از خاطر دوستان فراموش نشدنی است تو پیوسته در قلب درنظر ودر عالم رویا هم همدم وهم‌صحبت مائی ،پس بپاس دوستی دیرینه وبرای تسکین آلام پدرو مادر رنجدیده‌ات مرا در این غم جانکاه سهیم دان.

آ-۳۰۸۳۹ **دوست‌ماتم‌زده‌ات-نصرالله کرملو**

رضای عزیز

چهل‌روز است که‌دیگر درجمع مانیستی .چهل‌روزاز مرك جانگدازتو ناکام میگذرد همه چیز خواهد گذشت ولی لطف وصفای تودردل همگی جای داشته وفراموش‌شدنی نیست توبایك دنیا آرزوها اکنون بزیر خروارها خاك خفته‌ای ونیستی که نور دیدگانت راازنزدیك به‌بینی آری تنها یادگار تونیز آنها خواهند بود. برای توطلب مغفرت وآمرزش خواسته‌واز خداوند مسئلت داریم که صبر جمیل ببازماندگان توعنایت فرماید. ازطرف دوستان مقیم مناطق نفت‌خیز- سیروس مکفی

بدینوسیله مصیبت وارده‌را بجناب آقای دکتر مصطفی پاك‌نژاد دبیر محترم شیمی تسلیت عرض میکنیم.

دانش آموزان سال پنجم ریاضی دبیرستان بهبهانی

بدین وسیله فوت مرحوم حجة‌الاسلام آقای **سید حسین کاشانی** اعلی‌الله مقامه را باطلاع ذوات مقدس آیات عظام و حجج‌اسلام وعموم مؤمنین میرساند .مراسم تشییع جنازه ساعت ۹صبح یکشنبه ۱۰اسفند جاری از مدرسه عالی سپهسالار به‌ابن‌بابویه بعمل خواهد آمد.

نایب‌التولیه مدرسه عالی سپهسالار- ظهیرالاسلام

بانهایت تاثر مصیبت وارده‌را به‌خانواده های معظم ومحترم تیمسار کوششی وتیمسار هشترودی تسلیت عرض وعزت وبقاء وسلامتی عموم فامیل را ازدرگاه احدیت خواهانم

آ-۳۰۸۵۵ **غلام مستجیر**

دوست عزیز آقای محمد پروری

خبر درگذشت نابهنگام ابوی مارا متاثر ودر غم توشریکیم بقای عمروسعادت شما وبقیه بستگان را از خداوند مسئلت می‌نمائیم. **سروان هوشبر -دانش -نقرهٔ**

دوسر عزیزم آقای محمد قلی بیگی

فوت پدر بزرگوار جنابعالی را بشما تسلیت میگوئیم.

آ-۳۰۸۳۳ **مهدی غزنوی -هادی غزنوی**

انتقاد

دکترحسن صدرحاج‌سیدجوادی

فانتزی دردناك !

«نصف از یك راس ورزوی زرد اشکلی‌رنك‌بزی‌شاخ هفت وقته لچه دم‌سیاه »(یعنی نصف‌ازیك راس گاو نر زرد رنك شاخ بزی هفت ساله دم سیاه .....) متعلق به آقای‌رحمن خوش رفتار زیر دهی‌در روز پنجشنبه بیست وهشتم اسفند ماه ۱۳۳۷ ساعت ۱۱ صبح دربازار خمام جلوی دکان آقای رمضانعلی حق شناس بمزایده فروخته میشود ومزایده از مبلغ ۱۵۰۰ ریال شروع خواهد شد و حق حراج نسبت بتمام مبلغ مزایده بعهده خریدار است .

رئیس‌اجرای‌ثبت‌گیلان‌ـ حسن‌پریوش

این آگهی که در صفحه دوم شماره ۴۰۹ روزنامه بازار چاپ رشت درج شده است در نظر اول بسیار جالب است ودر حکم یك «فانتزی» بشمار میرود .

موضوع ظاهرا از اینقرار است که مرد زارعی بدستگاه دولت یابشخص دیگری‌بدهی داشته است وچون بدهی خودرانپرداخته‌وازمال‌جهان‌جزنصف‌ازیك راس گاو رانداشته است لذا برای وصول بدهی ،اجرای ثبت گیلان همان نصف گاو را بمزایده گذاشته است! بدیهی‌است که‌مزایده اموال بدهکار طبق معمول دارای مقرراتی است که باید اجرا شود ،از آنجمله انتشار سه نوبت آگهی در یکی از جراید محلی است !

موضوع با آنکه از نظر طی مراحل قانونی هیچگونه اشکالی ندارد ولی جنبه فانتزی دارد .

نصف دیگر این گاو لابد متعلق‌به شخص دیگری است که بابدهکار شریك بوده‌است !

حال اگر بفرض کسی پیدا شود که در مزایده شرکت کرده و نصف از یك راس گاورا بخرد معلوم‌نیست عاقبت این شرکت جدید بکجا خواهد انجامید ؟چگونه دو نفر از یك گاو استفاده خواهند کرد وآیا اختلافات جدیدی بین آنها بوجود نخواهد آمد که کار را مجددا بدادگستری و اجرای ثبت بکشاند ؟

خیلی میل داشتم که فرصتی دست میداد ومنهم ساعت ۱۱ صبح روز پنجشنبه بیست‌و هشتم اسفند ماه جلوی دکان آقا رمضانعلی حق‌شناس دورشت حاضر میشدم ومراسم مزایده یك نصفه گاو را که بدون شك‌بسیار جالب خواهد بود از نزدیك تماشا میکردم !

مزایده این نصفه گاو از صدوپنجاه تومان شروع خواهد شد وبدون‌شك حداکثر به سیصد تومان‌نخواهد رسید واز این مبلغ نصف بیشتر آن بابت پرداخت هزینه چاپ سه‌نوبت آگهی در روزنامه ومبلغی هم برای سایر مخارج کسر خواهد گردید ! بدینترتیب پس از فروش نصف‌گاو بدهی بدهکار بدبخت بجای خود باقی خواهد ماند !!و طلب طلبکار هم وصول نخواهد شد .

فقط کاری که انجام گرفته عبارت بوده است از تلف کردن وقت کارمندان دولت وسیاه کردن چندین صفحه کاغذ وبالنتیجه اجرای عدالت بصورت‌انجام فورمالیته‌های اداری !

اما یك حقیقت تلخ دیگر ازاین آگهی مستفاد میگردد وآن موضوع زندگی اجتماعی بعضی از زارعین می‌باشد .

اولا یك زارع گیلانی استطاعت‌آن را ندارد که برای انجام کار های زراعتی خود یك راس گاو بخرد و مجبور است بازارع دیگر شرکت کرده ونصف از یك راس گاو را خریداری نماید .

ثانیا بقدری دچار فقر ومسکنت‌است که همان نصفه گاو را هم نمی‌تواند نگهداری کند ودر ازای بدهی خود ناچار از داشتن یك نصفه گاو هم محروم میشود !

گناه این محرومیت هابگردن بعضی از مالکین است که بهیچوجه ببالا بردن سطح زندگی رعایای خودتوجهی ندارند وبه‌آنها کمکی نمی‌نمایند .

امروز که مقامات عالیه مملکت به زندگی زارعین توجه خاصی مبذول میدارند جا دارد که این قبیل‌مالکین دست از توقعات بیجای خودبردارند واقدامات مفید ومؤثری درراه بهبود وضع زندگی زارعین معمول دارند و اگر بمیل خود بچنین عملی رضایت نمیدهند می‌باید آنها را وادار به پیروی از این نیات خیر خواهانه کرد.آیاجای تاسف‌نیست امروز که مثلا در یك گوشه دنیا مانند بعضی از ایالات آمریکا از هرسه نفر یك نفر دارای اتومبیل است در بعضی از دهات وقصبات ما بعلت توقعات مالکین زارعین از داشتن یك راس گاو محروم باشند وحتی قدرت نگاهداری یك نصف گاوراهم نداشته باشند.من‌نمیدانم‌کسی‌که نصف‌گاوخود را از دست میدهد زندگی خود و فرزندانش را پس از این چگونه تامین خواهد کرد ؟! ولی همینقدر میدانم که مزایده نصف از یك‌راس گاو پس از طی تشریفات قانونی و انتشار سه نوبت آگهی در روزنامه محلی جز یك فانتزی آنهم فانتزی دردناك چیز دیگری نیست !

ماه نوشتگان

کوره های آجر فشاری

از طرف ساکنین کوی شاه‌آقای عبدالحمید نادری می نویسد در کوی شاه واقع در خیابان‌سپهبد رزم‌آراء ۵۶۰ دستگاه خانه های بکارمندان شهرداری و سایر ادارات و معلمین واگذار گردیده است این خانه ها و صد ها خانه دیگر در مجاورت کوره های آجر فشاری هوفمان قرار گرفته وعلاوه براینکه منافی بهداشت ساکنین است منظره‌ای بس زننده ونامطلوب برای پایتخت ایجاد کرده که‌ساکنین واطفال معصوم آنها را درمعرض خطر بیماری های مهلك قرارداده است .

هر سال صاحبان کوره ها آراء صادره از کمیسیون بهداشت و شهرداری را مبنی بر تخریب کوره ها بلااثر می گذارند در آخرین‌رای‌صادره گزارش بنخست وزیری گردیده و متذکر شده است که کلیه کوره های‌هوفمان باید تا آخر اسفند ۳۷ تعطیل و مسلوب‌المنفعه شوند ، متاسفانه مجددا مالکین کوره‌ها به تکاپو افتاده اند که رای نهائی کمیسیون شهرداری را بلااثر بگذارندساکنین این کوی که چند هزار نفر می باشند عاجزانه تقاضا دارند توجه اولیاء امور را به بهداشت ونجات ساکنین واطفال معصوم آنها جلب فرمایند و در مورد تخریب کوره‌ها اقدام عملی نمایند .

رانندگان بی مبالات

آقای شکری هراتی می نویسد بارندگی اخیر در تهران وبی‌مبالاتی رانندگان برای عابرین مشکلاتی ایجاد نموده که مقتضی است اینك که رانندگان کمتر بوضع‌پیاده‌ها توجه دارند و غالب عابرین‌نمیتوانند خود را بزودی از ترشحات گل‌ولای چرخهای آلات نقلیه آنها رهائی دهند می توان با نصب صفحه‌ای‌در طرفین اتومبیل ها همانطوریکه در عقب غالب آنها نیز نصب است عابرین بی پناه را از پاشیدن گل‌و لای محفوظ نگاهداشت و در مواقع بارندگی نصب این صفحه را مانند نصب چراغ قرمز و غیره‌الزامی نمود و چون گذشته از عابرین وسائل نقلیه ای که از جوارا‌اینگونه رانندگان بی مبالات می گذرند از آلوده شدن مصون خواهند بود تصور میرود الزام دارندگان‌اتومبیل ها به نصب اینگونه صفحه ها بنفع آنها نیز خواهد بود .

پیش بینی های ضروری

آقای جواد محمودی می نویسد اهالی و ساکنین تهران به ترغیب و تحریص اداره سازمان آب و بعشق خلاصی از اوضاع کثافت‌بار آبهای جوی و انهار خیابانها و کوچه ها و رفتار ناپسند میرابها با مصارف و مخارج گزاف و حق آبه گران‌بلوله‌کشی و متفرعات آن در خانه ها و امکنه مسکونه خود اقدام و خودشان را تا ابد از جهت آب و شرب و شستشوراحت شده می پنداشتند ولی با پیش آمد اخیر و ترکیدن لوله ها که دراین مدت اتفاق‌میافتادمو اتفاقات سوء دیگری که محتمل است پیش‌بینی و مال‌اندیشی ایجاب می نماید که وسائل قدیمه بکلی متروك نشود قنوات و انهاری که قبلا تهران را مشروب می نمود لاروبی و دایر نگاهداشته شود و آب انبارهائی که از آثار خیریه پیشینیان می باشد حفظ و حراست گردد و حتی با تشویق نیکوکاران در ساختمان و احداث آب انبار های‌جدید وسائل ازدیاد آنها فراهم گردد و ضمنا از پراکنده شدن بشکه داران که در مواقع ضروری بسهولت‌آب‌بساکنین تهران میرساندند و با حفر چاههای عمیق و آماده بودن آنها از تجدید وضع رقت‌بار ساکنین‌محلات‌تهران در هفته گذشته جلوگیری بعمل آید .

تقاضای تسریع درتصویب

ازنوشهر تلگراف میکنند اکنون که لایحه عنوان کارمندان پیمانی دون پایه حکمی روزمزد به رسمی در کمیسیون مجلس شورای ملی تحت رسیدگی است کار منـدان عنوان فوق‌الذکر ادارات‌دولتی‌نوشهر استدعای حذف بند سه از لایحه مزبور وتسریع در تصویب آن را خواستار بوده که در این موقع بعد از چندین سال خدمت امیدوار به آتیه خود باشند وبیش‌از این در حال بلاتکلیفی بسر نبرند.

بسوی صاحب اولی

شارلی که نام اسبی است .دلش برای صاحب اولی‌خود که آنرا بیکی از کشاورزان شهر « اسکس»فروخته بود تنك شد و بهمین جهت از آنجا فرار نمودونزد صاحب‌اولی خود رفت.

اسب مزبور دراین فرار ازهشت پل و دو ایستگاه قطار و پنج‌جاده و سه شهر عبور کرد تا نزد صاحب اولی خود رسید .

کشاورز یعنی صاحب دومی‌اسب اظهار داشت که دومین مرتبه است که شارلی فرار میکند و نزد صاحب اولی خود میرود و حاضراست‌بکسی که آنرا دستگیر کند ، جایزه‌بدهد.

نباتات و رادیو اکتیویته

عده‌ای از دانشمندان شوروی‌اظهار داشتند که نباتات برای نمو خود احتیاج بمقدار کمی رادیو اکتیویته طبیعی دارند .

این‌رادیو اکتیویته درخاك وهوا وآب ودر کودهای حیوانی موجود است و نباتات ازاین مواد استفاده میکنند .

دانشمندان شوروی معتقدند که‌اشعه رادیو اکتیویته درنمو درخت های مختلف تاثیر دارد همچنین اشعه‌رادیو اکتیویته درنموورسیدن میوه تاثیر بسزائی دارد ومقدار شیرینی موجود درنباتات رازیاد میکند .هم‌اکنون آزمایشهائی درجریان است‌تا«رادیوم» وتورانیوم » راباکود صنعتی مخلوط سازند .

اتومبیلهای سریع‌السیر

کمپانیهای اتومبیل سازی شوروی شروع‌به ساختن اتومبیل‌های سریع‌السیری که‌سرعت آن‌یکصدمیل‌است کردند .

این‌اتومبیل‌ها‌که دارای‌هشت سلندر می‌باشد باآلومینیوم پوشیده شده‌است اتومبیل‌های‌مزبور از لحاظ محکمی‌ـ سرعت ـکم سوختی دردرجه اول‌قرار خواهد داشت وبزودی به بازارهای جهان عرضه خواهدشد .

گپیه ازاسناد

هوری ـ حسوری امجم میشود
فتو پرسپولیس لالهزار نو ـ چهارراه کنت

۱ـ۲۸ آ_۲۵۲۹۳

کارت شناسائی ایران
وآثار تاریخی ۳۶۰ رقم موجود است
فتو پرسپولیس ـلالهزار نو چهارراه کنت

۱ـ۱۰ آ_۳۰۷۸۳

از اینجا و آنجا

شانس

درسال ۱۹۳۹ شخصی‌ازصاحب‌یکی ازقهوه‌خانه‌شهردر«ریدون» واقع درفرانسه دوتابلوی نقاشی بمبلغ۸۵۰ فرانك خریداری نمود .

وی که‌باین دوتابلو خیلی علاقمند بود ولی ازارزش آن اطلاعی‌نداشت هر تابلورابخوبی نگهداری کرد . چندروز قبل‌یکی‌از هنرمندان دوتابلوی مزبور رانزد این شخص مشاهده کرد وبوی اظهارداشت‌که‌یکی ازاین تابلوها اثر نقاش فرانسوی «کورو » ودیگری ازنقاش ارلندی «توممبسن »میباشد این دوتابلو تاکنون خریدار چند میلیون فرانکی داشته ولی صاحب‌آن حاضر بفروش‌نیست.بدین ترتیب‌شانس این شخص رایاری‌کرد وتابلوهائی‌که بقیمت ۸۵۰ فرانك خریداری کرده‌بود درردیف میلیونران قرار داد .

امتحان ابتدائی

یك پیرمرد هشتادساله بنام «انتونی‌بیکا» ازاهالی‌شهر «لیسبون» که شغلش نجاری بود درامتحان‌نهائی متفرقه شش ساله ابتدائی شرکت کرد .

جالب توجه اینست‌که وی درمیان داوطلبان متفرقه رتبه اول را احراز نمود .

سفر بلندن

پلیس انگلستان شخصی را بنام «نیکولاس سمیت» ازاهالی شهر «سلوه» دستگیرساخت.

علت دستگیری شخص مزبور این بودکه وی بایك تفنك ودوپارابلوم و یك کاردبزرك وتیز مسلح شده بود هنگامیکه ازوی سئوال شد که چرا اینهمه سلاح باخود برداشته‌ای‌پاسخ دادکه قصد دارم برای پیداکردن کار بلندن بروم‌وچون‌درآنجا دزدوچاقوکش زیاد است میخواهم‌ازخود دفاع‌نمایم.

دندان مصنوعی

شاید عجیب ترین تقاضای‌طلاق‌در تاریخ دادگاههای امریکا، تقاضای مکنلتی باشد .

وی‌از دادگاه شهر «والاس» تقاضا نمودکه حکم طلاق همسرش را صادر نمایند زیراوی درهنگام غذا خوردن دندان مصنوعی اورابرمیدارد و در دهان میگذارد ومشغول خوردن غذا میگردد .

بدین جهت وی «مکنلتی» ناچاراست که تاسیرشدن همسرش صبر کند آنگاه دندان مصنوعی راازوی بگیرد ومشغول خوردن باقیمانده غذاگردد.

«تیم مکنلتی» بدادگاه گفت که همسرش حاضرنیست یکدست‌دندان مصنوعی خریداری کند وبهمین‌جهت زندگی بااو غیرمقدورشده است.

۲۳۰کیلو طلا

پلیس سوئد یك جوان فرانسوی ۴۶ ساله رادربندر دستگیرساخت.

این جوان مقدار ۲۳۰ کیلوطلادر اتومبیل خودداشت .

جوان مزبور ازانگلستان بوسیله یك کشتی وارد سوئد شدودربازجوئی اعتراف‌کردکه وابسته بیك بانـد قاچاقچی است‌که درراس‌آن یکی از کارفرمایان معروف سوئد قراردارد.

وی بارئیس باند درموردقیمت طلا ونسبت تقسیم سود بین باند اختلاف پیدانمود وبهمین جهت باطلاع آلمان فرارکرد وازجنوب ایتالیابه سیلان رفت وآسیای دور واروپاراهم گردش کرد ودرنظرداشت‌که طلا هـا را در هامبورك بفروش رساند ولی درسوئد دستگیرگردید .

اعتراض به‌آزمایشهای اتمی

«خانم روداکلارك» از اهـالی «بریکسهام» انگلستان ازتجدیدکردن اجازه نگاهداشتن سك خانگی‌خویش، خودداری کرد .

بهمین جهت از طرف شهر داری‌به دادگاه معرفی گردید .

وی دردادگاه خاطرنشان ساخت‌که تاموقعیکه دولت ازاجرای آزمایشهای اتمی خودداری ننماید، از پرداخت عوارض نگهداری سك خـود داری مینمایم .

ازگرسنگی بزندان رفت

چندی پیش«لیلاندردگرز» مدت چند هفته شبانه روززحمت کشید تایك راه مخفی ازسلول خود در زنـدان «سان کینتین» درایالت «کالیفرنیا»باز کرد وازآنراه فرارنمود .

دوهفته بعد مامورین و نگهبانـان زندان ازمشاهده «لیلاند»که با پای خود برگشته ودرمقابل درب ورودی زندان ایستاده بود تعجب کردنـد «لیلاند» ازمامورین تقاضا میکردکه هرچه زودتر اورازندانی کنند زیرادر دوهفته‌ای‌که فرار کرده بود، ازشدت گرسنگی مشرف بموت بود.

تابلوی ۲۲ میلیونی

چندروز پیش یك تابلوی نقاشی اثر «وان‌گوخ» نقاش معروف درشهر «لنـدره» بمبلغ بیست ودو میلیون فرانك بفروش رفت .

همین تابلورا درسال ۱۹۴۹ یکی‌از تابلو شناسان درپاریس بمبلغ یك میلیون ونیم دلار ارزیابی کرده بود.

لاك پشت سنگین وزن

عده‌ای ازشکارچیان‌برزیل‌توانستند دردریای مجاور شهر «ویتوریا» مرکز ایالت «البریتوسانتو» یك لاك پشت عظیم الجثه رابدست آورند .

این لاك پشت بدون کم وکاست یکهزار کیلوگرم وزن داشت وتعداد بانصد تخم درکنارخود داشت .

جدول کلمات متقاطع شماره ۱۱۶۰

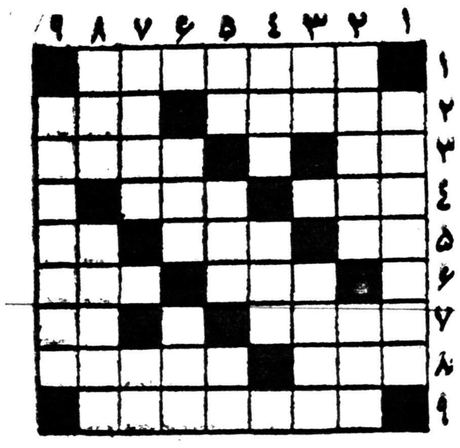

افقی :۱ـ برای‌آن که از راه نا مشروع به چیزی برسندجور میکنند ۲ـ از شهر های اروپا_یك‌حرف به‌آخرش ببندید تـ دنبال عروس راه بیفتد ۳ـ گریز_ گل آن در طب مصرف میشود ٤ ـ دنیا فانی آن است_ آداب ورسوم ٥ . در خستگی میزننـد_ اما این را برای شادمانی میزنند ـ مغز ٦ـاگرخورشید نبود معلوم میشد زیبائیش تا چه حد است_ از کشور های آمریکا ۷ـ بعقیده شاعر آنست که آهسته وبیوسته رود_ میگوید انجام بده ۸ـ چوبی که در موقع شخم بر گردن گاو می‌بندند_ گوشه گیر ۹ـ از بازیهائی که گویا دیگر برای سرکار زیاد مناسب نباشد.

عمودی : ۱ـ کار بی سر وپایان هتاك وهرزه درا ۲ـ پاچین_ یك‌پنجم اکسیژن و چهار پنجم ازت ۳ـ طرف_ قسمتی از شلوار ٤ـ اصول احکام نجوم وهیئت را گفته‌اند_ اسکناس چرمی ٥ـ اندکی مانده است تا به وسط برسد ـسال_ هر چه خانم بدان دلخوش است آقا از آن دلخور است ٦ـ به صیقل میبرند ـ از کارخانه های اتومبیل سازی اروپا ۷ـ شهری در فرانسه که منسوجات ابریشمی آن معروف است_ توالت بی‌سر ۸ـ گیاهی که از آن پارچه وریسمان میبافند_ اگر همراه کرم بیاید همه‌جارا رنگین میکند ۹ـ عمرزنده رود بدان پایان میبابد.

حل جدول شمارهٔ ۱۱۵۹

افقی:۱ـچاکرم ـعبا۲ـ فنی ـزیس ۳ـتام_ وکالت٤ـیکان ٥ـ حمار_ دلال ٦ـ خاری۷ـ انتهی_ مکه ۸ـ قفا_ پسر ۹ـ ترك ـ زیارت

عمودی :۱ـچفت_ حماقت۲ـ انا_ نفر۳ـ کیمیا_ تاك٤ـ کرخه ٥ـمقوا ـاپاز ٦ـ کندر۷ـ عزا_لیمبا ۸ـبیل_ کسر۹ـاستیل_ هرت.

انواع رقصهای‌مدرن‌را یادبگیرید

کلاسیك ـ اسپانیولی_ مامبو_بوکی‌بوکی_ چاچا_ کالیپسو.
بوسیله معلمین اروپائی درهنرستان بالت مادام ومسیوسینه کوئه
آدرس ۱۰ـمیدان فردوسی ـکوچه رفعت‌جاه مادام سینه کوئه
۲ـ خیابان یوسف‌آباد ـنرسیده به‌خیابان چرچیل شماره ۱۸۱۷ مسیو سینه کوئه آ_۳۰۷۹۹

باطفال خود تحت نظر پزشك متخصص اطفال واکسن ضد فلج تزریق نمائید.
برای تعیین وقت به تلفن ۳۱۷۰۳ مراجعه فرمائید.
آ_٤۲۷٦۰ آگهی مصور

جناب آقای دکتر هدایتی وزیرمحترم دادگستری

چهار سال تمام است دردادگستری آمدو رفت داشته‌وبالاخره‌قضات عالیمقام دیوانعالی کشور ـ احقاق حق مرا نموده وبرونده باجرا آمده تا حقوق ازدست رفته مرا باز ستانند ولی متاسفانه مامور اجرا ازاجرای پرونده ۵۲ـ۳٦ خود داری نموده و فمی خواهد کار اینجانب با یك مشت عائله بعداز چهارسال پایان یابد استدعا دارم اوامر مؤکد به اداره اجرا صادر فرمائید تا ساکنین یك قسمت ازشهر تهران ببینند که چگونه دادگستری احقاق حق می‌کند . باتقدیم احترامات
آ_۳۰۸۰۹ لطف‌اله شهرنما

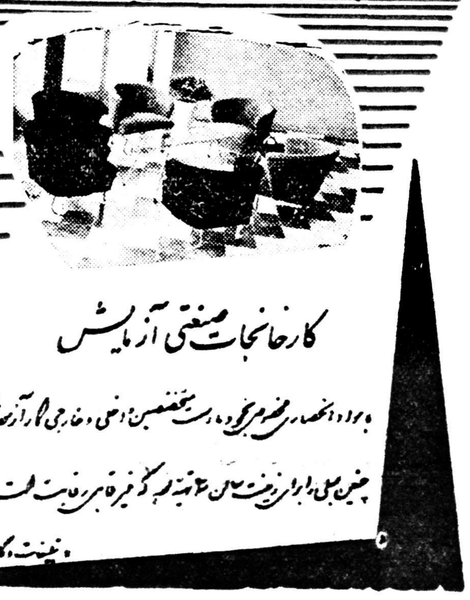

کارخانجات صنعتی آزمایش

با مواد انحصاری مخصوص مورد احتیاج متخصصین داخلی و خارجی کارآزموده خود چنین بسی برای رفت سازمان ... کوشیده که غیر قابل رقابت است

فروشگاههای کارخانجات صنعتی ارمایش نادری پاساژ ایفل. تهران‌نو محل‌کارخانه میدان ژاله جنب‌کلانتری ۱۴وفروشگاه استیل اچ لاله‌زارنو. آ_٤۲٦۸٦

از روز دوشنبه۱۸ اسفند بانمایش

اتللـو

تراژدی در ۵ پرده
اثرشکسپیر ترجمه به‌آذین
وکارگردانی
مصطفی ـ اسکوئی
درکوی یوسف‌آباد خیابان محمدرضاشاه پهلوی‌افتتاح‌میشود
۱ـ۳۸۸۱۳

مراکزفروش: رادیو حلمی خیابان فردوس جنب سینماهما_ مغازه پارفتن کوچه برلن_ رادیوایران‌نو پشت شهرداری
آ_٤۲۵۰٤

صدها نوع پارچه های پشمی زمانه و مردانه کارخانجات معتبر داخلی و خارجی

صراف

فروشگاه کازرونی خیابان سعدی

بهترین پارچه های کت و دامنی ـ دوپیس زنانه ـ کت و شلوار مردانه و بچگانه

اصفهان_ خیابان چهارباغ پاساژ کازرونی

THE TIMES

منظره سیاسی ناراحت عراق امروز

قسمت اول گزارشی که خبرنگار مخصوص تایمز دربارهٔ «اعراب رودخانه‌ها و خلیج» تهیه کرده است

برای هرکسی که عراق کهن را میشناخت ، جنبه‌خارق‌العاده حوادث کنونی در آنست که طی چند ماهه انقلاب ، کمونیسم ـ یابهر حال‌طرز تلقی کمونیستی کارش بجائی‌کشیده که ناسیونالیسم عربی قدیمی رابه مبارزه طلبیده‌است . من درمسافرت اخیر خود هیچ توضیحی درباره این پدیده نشنیدم .

ساده‌ترین توضیحی که داده میشد این بود که ژنرال قاسم‌خودکمونیست سابقه‌داری است ، ولی باورکردن این گفته دشوار است و هیچ نشانی برآن وجود ندارد . اومرد دورافتاده گوشه‌گیری است ، و بیشتر اوقات شبانه‌روز را پشت درهای‌بسته‌وزارت دفاع که پراز پاسداران و محافظین است بکار اشتغال دارد .

نکته اینجااست که‌باوجود همه‌مساعی که برای بزرگ کردن‌او دراذهان‌صورت میگیرد ، آیا این دورافتادگی باوضرر نمی‌زند ؟ درمیان رهبران عرب در دسترس همگان بودن بزرگترین‌فضائل است ، و فقدان آن یکی از وسائل عمده عدم محبوبیت رژیم سابق بود . مردمی که‌قاسم رامی‌بینند و باید اورا بشناسند ، تاکید میکنند که او کمونیست نیست . همچنین بسیاری از کسانی که بعنوان منشاء نفوذ کمونیستی درنخست‌وزیربقلم میروند ، موکدا اظهار میدارند که به‌آنها بهتان زده میشود میداند که پذیرفتن اعتراض آنان منطقی‌است .

پس‌چه واقع شده‌است ؟

یك‌توضیح آنست که کمونیسم‌لکه‌ای بود که بتوسط نوری‌السعید بهرکس که گمان مخالفت در حقش میرفت زده میشد ، وبدین جهت وقتی او سرنگون گردید ، این صفت خودبه خود محو شد . البته کمونیستهای واقعی وسرسختی هستند که دقیقا میدانند چه میکنند . ولی توده عظیم مردم معتقد ند روسیه و کمونیسم باید چیزهای خوبی باشند ، فقط باین دلیل ساده که رژیم کهن میگفت چیزهای بدی هستند . والبته درچند ساله گذشته‌کمونیسم‌زبان‌ناسیونالیسم عرب رابخود بسته‌است .

برضد مصر

اینها ممکن است توضیح دهد که چرا کمونیسم مد شده ، ولی‌توضیح نمیدهد که چرا ناصریسم باید از مد افتاده باشد . اگرچه نام‌عبدالناصر که در شور نخستین انقلابی بریکی‌از میدانهای عمده بغداد گذاشته شد هنوز برآن مانده‌است ، ولی برای‌یك بغدادی امروز نشان دادن تصویر جمال عبدالناصر همانقدر خلاف حزم است که در روزهای نوری‌السعید . گفتن اینکه سرهنك عارف ، مدافع عمده عبدالناصر ، اوضاع رابهم‌ریخت و حماقت کرد برای توضیح علت‌در محاق‌رفتن عبدالناصر یا محکومیت‌خود او بمرك کافی نیست . همچنین کافی نیست بگوئیم ـ اگرچه این استدلال خوبی‌است ـ که‌مصریك قانون‌اساسی استبدادی ایجاد کرده که هیچ کشور دیگری نمی‌خواهد تامدتهای نامحدود دیگر خودرا بآن وابسته سازد و بنابر این وحدت عرب باید عراق منتظر بماند ، کافی نیست . تلخی عمیقی که نسبت به عبدالناصر و مصر وجود دارد فراتراز این میرود. نوع ناسیونالیسم او بااستخفاف «ازمد افتاده ـ یا «جعلی» نامیده میشود و خود او رابه توطئه مداخله درامور عراق متهم میسازند .

منشاء دشمنی بین آنچه‌که معمولا و برای راحتی ناسیونالیسم و ـ کمونیسم میخوانند ، هر چه باشد ، این دشمنی ، جامعه عراق امروزی را بهمان ترتیب تقسیم و تجزیه کرده که پاریس را منازعه طرفداران و مخالفین دریفوس و فلورانس را نزاع«گلف» و «کیبلین» (مخالفین و موافقین پاپ وامپراتور) تجزیه کرده‌بود .

ناسیونالیستها مخالفین خودرا به این متهم میسازند که واقعاکمونیست هستند ـ مردانی که ایده‌آل وحدت رابکناری افکنده‌اندوآماده‌اندعراق‌رابیك سیستم بیگانه واگذارند که بیرحمانه تراز هرچیزی است که اعراب‌تجربه کرده‌اند . «کمونیستها»،ناسیونالیستها را متهم میسازند که کور کورانه جلو میروند . آنها میگویند مابايد وقت داشته باشیم که در عراق تحولاتی چنان که میخواهیم بوجود آوریم و بعدا «مردم» ، تنهاکسانی که حق داوری دارند ، درباره شکل روابط بین عراق وسایر کشور های عرب تصمیم خواهند گرفت .

کلیشه‌های سیاسی

این تقریبا شبیه مباحثه‌ای است که بین استالینیستها و تروتسکیستها درگرفته بود ـ سوسیالیسم دریك کشور در برابر انقلاب جهانی . از لحاظ تئوری این امر باید یك‌موضوع کاملا مشروع جهت مباحثه باشد . حتی میتوانست نخستین موضوع خود بخود اصولی باشد کمدر یك کشور عربی آزادانه مورد بحث قرار گیرد . ولی بجای آن ، سبب نیروی غم‌انگیز عادتی که بحث سیاسی را در دنیای عرب منحرف میسازد ، هردو طرف نقطه نظر خودرا با این استدلال ثابت میکنند که طرف دیگر دست نشانده‌صهیونیسم ، امپریالیسم وناوگان ششم امریکا وازاین قبیل است . عراقیها میتوانندزندانی کلیشه های خودشان بشوند .

ولی‌این کلیشه ها جزء اساسی منظره سیاسی عراق است ، وانتظار اینکه دوروانداخته شوند همانقدر بیفایده‌است که توقع داشته باشیم اهالی ایالات جنوب آمریکا وقتی رای میدهند جنك انفصال را فراموش کنند . دوران تحت‌الحمایگی وقیومیت عراق فریبی بود ، استقلال مضحکه ای بود و سلطنت هاشمی رابیگانگان تحمیل کرده بودند . ولی اگرچه انقلاب این نظریات راکهنه کرده‌هنوز عقیده حقارت عراق را از میان‌نبرده است . هنوز برای عراقیها بسیار آسانست که فکر کنند امریکائیها یا انگلیسیهای حقه‌باز به آنها خدعه میزنند ویا فریب یکدیگر رامیخورند.

تایمز

۳موفقیت غرب درخاورمیانه

وضع درایران و قبرس بهتر شده ولی روابط بااعراب متزلزل است

واشنگتن ـ در حالی که مصریها و سوریها نخستین سالروزاتحاد خود را در جمهوری متحده عربی جشن میگیرند ، حوادث خاورمیانه موقعیت غرب را استوار تر از هر وقت دیگری در چند ماهه گذشته نشان میدهد . ولی پشت سراین حوادث ، عوامل ناراحت کننده‌ای هنوز بر ضد غرب در حرکت‌اند.

تحولات امید بخش عبارت بودند از :

۱ـ شاه ایران اعلام کرد که یك قرار داد دو جانبه نظامی و اقتصادی با امریکا امضا خواهد کرد .

۲ـ انگلستان ، ترکیه ویونان و نمایندگان یونانیان‌و ترکهای قبرس توافق کردند که قبرس بصورت یك جمهوری مستقل در آید .

۳ـ در عین حال نشانه‌هائی‌وجود داشت که بسیاری از اعراب در زمستان جاری برای نخستین بار به خطر نفوذ کمونیسم در خاورـ میانه پی برده‌اند .

ولی تصمیم شاه بامضای قرارداد اگر در تابستان گذشته عملی‌شده بود موفقیت آشکاری بود و ملل آسیائی عضو پیمان بغداد را از لحاظ روحی تقویت میکرد . ولی پس از هفت ماه مذاکرات ومساعی اخیر روسها برای قطع مذاکرات ایران و امریکا همه آثار روحی قرار داد دو جانبه بدست‌نخواهد آمد .

توافق در باره آینده قبرس مفهومش اینست که پس ازمبارزه غم انگیز و بیهوده ، انگلستان راهی برای صرفنظر کردن از جزیره پیدا کرده است .

انگلستان در پایان ۱۹۵۷ تصمیم گرفت که از حاکمیت خود بر قبرس چشم بپوشد ، در هنگامی که مرکز قدرت خود را در خاورـ میانه به عدن و کنیا منتقل کرد .

آگاهی جدید اعراب از خطـر کمونیست های شوروی امیدبخش است ، ولی محرکات و اقدامات تا حدودی مخلوط شده است.

پیروزی گران

آنچه اعراب را برگرد یکدیگر آورد پیروزی گران عبدالناصر بر نوری‌السعید و ملل فیصل در عراق بود .

سرهنك عبدالناصر ازیك لحاظ برد . مبلغین او ماهها عراقیها را دعوت به قتل رهبران خود میکردند ولی او از این جهت باخت کـه ناسیونالیستهای عربی که انقلاب بغداد را بثمر رساندند نمی خواستند از رهبری عبدالناصر پیروی کنند . آنها میخواستند مستقلی از همه باشند ، وهنگامی که رئیس جمهوری متحده عربی آنها را تحت فشار قرار داد،برای جلب کمك به کمونیست ها و شوروی متوسل شدند .

نیروی قطعی و نهائی که بارخنه شوروی مخالفت میکند البته‌امریکا و غرب است . ولی باستثنای‌ایران، عمق‌احساسات‌ضدغربی‌سبب‌شده که غرب کناره بگیرد و فقط‌شاهدادامه مبارزه به‌توسط نیروهای محلی‌باشد بیشك نگرانی عبدالناصر از جریان حوادث درعراق مضحك است. فریادهای پیشگویانه او(به‌توسط مطبوعات قاهره) که‌پر ازوحشت‌از کمونیستها دربغداد است ،عموماً نتیجه عصبانیت اوازاینست کـه قاسم بهترین دوستان اورا سرکوب کرده است.

درتبه اول تحلیل های‌امریکـا نشان میدهد که‌کمونیستها در نقابهای مختلف فعالیت فوق‌العاده دربغداد دارند. درمرحله دوم‌بسیاری ازدیپلماتها که‌در چندماه‌گذشته باعبدالناصر گفتگوکرده اندباین نتیجه رسیده‌اند که‌او واقعا ازنفوذ شوروی و کمونیسم در خاورمیانه نگران است.

یکسال پیش محدودیتهای ناصریسم غیر مسلم بنظر میرسید و هرچیزی امکان داشت. ولی امروز وقایع نشان میدهد که براین نهضت محدودیتهای مادی واردشده است.

پرزیدنت بورقیبه تونس صریحا میگوید «ایست» ژنرال عبود در سودان بالحن دوستانه تردیدی باقی نمی‌گذارد که ملعبه قاهره نیست.

پرزیدنت شهاب درلبنان بازی بیطرفی آغاز کرده است ولی هیچ دستوری ازخارج نمی‌گیرد.

ملك‌حسین اردن باقی مانده است، ژنرال قاسم تبدیل به‌خطر واقعی شده‌است.

پرزیدنت عبدالناصر که دردنیای عرب به‌بن‌بست رسیده ممکن است باین وسوسه شود که‌بار دیگـر قدرت خودرا روبه‌اسرائیل براند.

تهدید نظامی

ولی سرهنك عبدالناصر آشکارا آماده یك زورآزمائی جدیدبـا اسرائیل نیست.

روزنامه های او ازموج مهاجرین تازه یهودی ازاروپای شرقی‌شکایت دارند وسخن ازاقدام در سازمان ملل متحد درمیانست .ولی هیچ تهدید نظامی درکار نیست.

اکنون برای عبدالناصر بررسی وضع داخلی قلمرو خود مفیدتـر وموجه‌تر است.

درآنجا ممکن است باین حقیقت بربخورد که‌اتحاد مصر وسوریه هنوز دربعضی مناطق احساسات تحسین آمیزی رابرمیانگیزد،ولی دربسیاری مناطق دیگر بشدت نامطلوب شده است.

صاحبان کسب وکار شکایت دارند زیرا مجبوراند پول سوری خوب خودرا بالیره ضعیف مصری مبادله کنند.

زمینداران شکایت دارند زیـرا اصلاحات ارضی درسوریه بدتراز مصر اعمال شده‌است. دهقانـان شکایت دارند زیرا خشکسالی‌است.

افسران ارتش از ملاحظه مصریان دربست‌های عالی ناراضی اند.

استقلال هردودولت بیش‌از پیش درتهدید وابسته شدن به‌اقتصاد شوروی است.

برطبق گزارش بانك «لوید» کمك هاو اعتبارات وواممهای شوروی از ۱۹۵۵به بعدبه‌مصر وسوریه بـه ۹۲۵میلیون دلاربالغ‌شده. ازایـن مقدار ۶۰۰میلیون دلار به‌مصر و ۳۱۵میلیون دلار به‌سوریه اختصاص یافته‌است.

کمك شوروی

اهمیتی که شوروی به‌روابط اقتصادی باجمهوری متحد عربـی میدهد از حقیقت‌دیگری نیزآشکار است.

بموجب گزارش لوید،این کمکها ۴۳درصد جمع کمکهائی است که بلوك شوروی دراین مدت به‌کشورـ های دیگر داده است.

رادیو مسکو اطـلاع میدهد که تجارت بین مصر واتحاد شوروی بین ۱۹۵۴ و۱۹۵۷ دوازده برابر شده‌است.

بزودی بنای سداسوان قراراست آغاز شود وعده زیادی ازکارشناسان شوروی به‌دره نیل خواهند آمد.

این امور ممکن‌است اقدامات آشکار عبدالناصر رادر ماههای اخیر به‌محدودساختن بستگی‌خود با بلوك شوروی و اعاده بعضی روابط بازرگانی وسیاسی خود را باغرب توضیح دهد. ولی چنانکه ازاظهاراتش درباره دوستی شوروی وجمهوری عربی برمی‌آید، اوهیچ درپی‌قطع‌رشته‌های پیوستگیش بـا شوروی نیست.

نیویورك تایمز

چین به بحران جهانی احتیاج دارد

دردهسالی‌که کمونیستها کنترل چین‌را بدست گرفته‌اند آرزوی چین باینکه تبدیل به‌یك قدرت جهانی شود بسرعت روبه‌واقعیت میرود . پنجمین مقاله سری‌مقالات سیاست خارجی‌جهان دردهه آینده به‌پیشرفت چین و بحرانهای بیشتری که احتمال دارد باعث شود می‌پردازد . بقیه این مقالات درهفته‌های پیش بچاپ رسیده است .

The Economist

چین یك‌قدرت خشکی ناپذیـر ناراضی وبلندپرواز است، ولـی هنوز دولت بزرك‌مستقلی نیست. بحرانها وناراحتی‌هائی کـه‌چین درسیاست بین‌المللی باعث میشود مربوط به‌مبارزه موجود بین‌اتحاد شوروی وایالات متحده است که درآن سیاست چین رانمی‌توان‌قاطع دانست. چین میتواند دوقدرت بزرك جهانی رابحد یك بحران‌عمده‌جهانی رویهم‌وادارد، همچنانکه درمـاه اوت بابمباران کموی انجام داد.ولی بحد کافی نیرومندنیست که‌بتواند تضمین کند ازاین بحرانها بنفـع کامل چین بهره‌برداری شود یـا حتی بسود جبهه کمونیست جریان یابد.

برغم حالت فوق‌العاده کموی‌چین هنوز بنظر نمی‌رسد که‌ازخروشچف سلاح‌اتمی گرفته باشد، وخروشچف ترجیح میدهد که‌از یك منطقه آزاد اتمی درشرق اقیانوس‌آرام سخن بگوید.

همچنین فشار چین‌هنوز ازتعهدات آمده‌اند.

چین، حتی چین عقب‌مانده‌سالهای ۱۹۵۰، عدم تحرك دنیای جنك‌سرد رابه مبارزه‌ای مصممانه‌تر وحـق بجانب‌تر دعوت کرده‌است تـادو دولت بزرك جهانی. مقابله امریکاو شوروی درآلمان وخاورمیانه‌تاکنون لزوم تحرکی رادر عرصه‌بین‌المللی ثابت کرده‌است ولی سهم مسئلـه چین ازاینهم بیشتر است. ولـی چین این کار رابطور کلی بـرای خود وبتوسط خودانجام نداده‌است. قدرت آن هنوز به‌کمك شوروی بستگی دارد.اختلاف‌نظر فرمانروایان آن بارهبری شوروی بیش‌ازمناقشات کوچك دوستانه بوده‌است، وهـر سال که‌میگذرد احتمال دارد کـه کشمکش هاعمیق‌تر شودوبه عـدم اعتماد بیانجامد. باوجوداین‌درداخل نظام کنونی بین‌المللی اهمیت آن بحد اقل است. احتیاجی‌نیست که‌چوئن‌لای بابیام خود به‌کنگـره بیست‌ویکم حزب کمونیست‌شوروی به‌غرب نشان دهدکه اگر درروابط شوروی وچین اختلافات مختصری هم‌باشد بریك وحدت بارز مبتنی شده است. این‌امر درماه جـاری بایك‌قرارداد اقتصادی که کمك شوروی رابه‌صنایع چین درهشت ساله‌آینده افزایش خواهد داد، موکدتر شد.

مشغولیت عمده چین آنست که‌در مدتی کوتاه خودرا به‌قدرت‌برساند ودارای صنایع سنگین وامکانات اتمی وقدرت نظامی یك دولت‌جهانی گردد. برای این‌کار خیلی ساده و شدید احتیاج به‌ادامه جنك سرد، دوام بحرانها وایجاد ناراحتی‌ها دارد تاشوروی بطور غریزی ازچین باخبربماند، بطور غـریزی بـه آن احتیاج پیداکند وباسرمایه وتولید خود به‌خواستهای آن‌پاسخ - دهد. بخوبی قابل درك است که‌چین‌که بطرف دیوار رانده شده، حتی مصیبت یك جنك‌عمومی اتمی راکه قسمتی‌از جمعیت وسیع او امید بقای درآن رادارند ،برپایان رقابت کنونی شرق وغرب ترجیح میدهد. رهبران چین حساب میکنند کـه درسانحه کمتراز هر حالت‌دیگری می‌بازند.

برای یکن ـ مانند حکومتهای کنونی پاریس وبن ـ خطرناك‌تـرین تحول دیپلماتیك آغاز یك معامله سراست بین امریکا وشوروی است که‌پس‌از آن خروشچف‌واقعا بتواند بطرف کالاهای مصرفی‌برود. اگر دریکن طرح درازمدتی باشد همان به‌تعویق انداختن سازش‌غیر محتمل بین متحد ودشمن بزرك خویش است قاهنگامی که قدرت چین برای پایداری دربرابرهردوی آنها کافی‌باشد.

هنوز راه بسیار درازی مانده‌است تاچین بتواند چنین کاری کند. اگر جهش ناگهانی سال گذشته درتولید فولادونغال و محصول فراوان گندم نبود، کوشش‌چینی بنظر میرسید که وظیفه نسلها‌باشد. آمارهای جدید اجازه خوشبینی بیشتری میدهد، شاید آمارهای چینی هنوز درحالتی است که‌بقول خروشچف آمارهای شوروی در ۱۹۵۲ بود (یعنی غیرواقعی‌ومبالغه آمیز) ولی باهمه اینها مجاهدات فوق‌بشری بکار رفته‌است ،ونقشه‌ای که‌فعلا برای پیشرفت وجود دارد. «باجهش هاوجست‌وخیزها» مجاهدات بیشتری را وعده میدهد.

تولید فولادباید از۱۱میلیون تن سال گذشته به۱۸میلیون‌تن در سال جاری برسد که‌باتولیدکنونی انگلستان ،۱۹٫۶ میلیون ،که‌کمتر ازظرفیت آنست فاصله زیادی‌ندارد

تولید ذغال به۲۷۰ میلیون‌تن‌رسیده واز انگلستان گذشته است. ایـن مقدار دوبرابر محصول ۱۹۵۷بود وامسال باید ۳۸۰میلیون‌تن برسد

تولید منسوجات پنبه‌ای چین نیز درسال گذشته ازانگلستان پیش افتاد. سرعت پیشرفت شگرف‌است حتی اگر برای یك‌ملت۶۵۰میلیون، تولید انگلستان بطور مطلق،ملاك قابل‌حسادت وغبطه‌ای نباشد.

اکونومیست

در گذشت غم انگیز شادروان مرحوم الیاس محمدی‌را به برادر ارجمندش آقای حسن محمدی تسلیت عرض می نمائیم . **سرگرد صالح ضیاء ـ سرگرد پرساد مهر ـ سرگرد حقشناس ـ سرگرد جواد ضیاء ـ مرتضی ضیاء**

کارمندان و خدمتگزاران املاك و مستغلات پهلوی‌مصیبت وارده را بخانواده محترم کوششی مخصوصا دوست و همکار خود آقای مهندس داراب کوششی صمیمانه تسلیت میگویند **سرپرست املاك و مستغلات پهلوی . بهبهانیان**

با نهایت تاثر وتاسف مصیبت وارده را بخانواده‌محترم بیگلری مخصوصا به سرکار علیه خانم بیگلری تسلیت عرض می کنیم . از طرف شاگردان کلاس ششم طبیعی دبیرستان نوباوگان ضرابی **میترا پیرزاده**

با نهایت تاثر مصیبت وارده را بخانواده محترم قانع بخصوص دوست و همقطار عزیزمان دانشجو قانع تسلیت میگوئیم . از طرف دانشجویان گروهان ۲دانشکده‌افسری **آ ـ ۳۰۷۸۷ سروان‌اعزازی**

آقای قلی بیگی

فوت پدر بزرگوار جنابعالی را تسلیت گفته بقای عمر خانواده محترمتان را از خداوند مسئلت میداریم

از طرف کار کنان دبستان ترغیب **عـراقی**

آ ـ ۳۰۷۸۵

با کمال تاسف فوت آقای افشاری را بحضور فرماندهی گروهان ۱دبیرستان نظام مرکز سرکار سروان رشیدی تسلیت عرض نموده و بقاو سلامتی آن خاندان را از خداوند متعال خواهانیم

دانش آموزان سال ششم **حسن یزدانی ـ بهروز زاهدی**

آ ـ ۳۰۷۹۵

افسران و درجه داران تیپ ۲ پیاده نادری در گذشت شادروان بانو خاور سلطان کوششی را بعموم خانواده‌محترم کوششی بویژه تیمسار سر لشگر کوششی تسلیت عرض مینماید . **فرمانده‌تیپ۲پیاده‌نادری سرتیپ‌نادر خانی**

آ ـ ۳۰۷۶۳

بدینوسیله مصیبت وارده را به جناب آقای پرویز کوششی و کلیه خاندان محترم کوششی صمیمانه تسلیت میگوئیم . **تیمور رشدی و بانو**

آ ـ ۴۲۸۱۰

تشکر وسپاسگزاری

بدینوسیله ازجناب آقای دکتر جواد هدایتی که ازپزشکان وتحصیل کرده این کشور می‌باشند نسبت بمعالجه گوش خانم اینجانب که‌بانهایت دقت وسرعت عمل اقدام کردندو بهبودی کامل یافتند نهایت امتنان وتشکر را دارم وظیفه هرفرد ملت‌دوست است که‌از این قبیل عناصرمفید بجامعه استقبال نماید . آ ـ ۳۰۸۱۷ **سیدضیاء معصومی**

افسران ودرجه داران لشگر ۱ پیاده گرگان بانهایت تاثر مصیبت وارده را بسرکار سرهنك ستاد اردشیری فرمانده هنك ۱ پیاده تسلیت عرض نموده سلامتی و بقاء بازماندگان را از ایزد تعالی مسئلت دارند . **سرتیپ معینی**

افسران و درجه داران و افراد اداره دژبانی ارتش در گذشت شادروان بانو خاورسلطان کوششی‌را ببازماندگان آنمرحومه مخصوصا به تیمسار سر لشگر کوششی‌ریاست اداره سوم ستاد بزرك و تیمسار سرلشگر هشترودی معاونت نیروی زمینی و تیمسار سرتیپ جنتی و تیمسار سرتیپ میرفندرسکی تسلیت عرض مینماید بقاء و سلامتی بازماندگان آنمرحومه را از خداوند متعال مسئلت دارند .

آ ـ ۳۰۷۶۵ **اداره دژبانی ارتش**

آقای قلی بیگی فوت پدر بزرگوارتان را تسلیت گفته بقاء آن خاندان جلیل را از خدا مسئلت دارم . **هرمز کیا**

مصیبت وارده‌را بخانواده بیگلری خصوصا دبیر عزیز خانم نیره بیگلری تسلیت عرض می‌نمائیم .

منیژ‌وپروین محمودی ـ لقائی‌فر ـ غروی‌پور ـ شیرازی ـ کاظمی ـ مجلسی ـ ایمانی . آ ـ ۳۰۸۱۱

مصیبت وارده‌را بخانواده جناب آقای تقی توسلی و آقای ناصر رئوفی تسلیت عرض می‌نماید . **مهدی الوندی ـ یدالله الوندی ـ جواد الوندی ـ اسدالله الوندی ـ احمد سیفی .**

افسران ودرجه‌داران هنك ۵۰۲ آموزشی دژبانی ارتش با نهایت تاثرو تاسف مصیبت وارده‌را به‌سرکار سرهنك ستاد شازاد وسرکار سرهنك ۲میرهادی تسلیت عرض می‌نمایند .

فرمانده هنك ۵۰۲ آموزشی‌دژبان ـ سرهنك‌ستاد معین‌زاده

مسابقه نقاشی و طراحی

انجمن ناشران کتاب میخواهد کیفیت کتاب را درایران بهبود بخشد :

هم‌ازلحاظ محتوی ، هم‌ازحیث چاپ وکاغذ و صحافی‌وطراحی . ازاین رو کوشش انجمن براینست‌که استعداد های ناشناخته رابیابد وتاآنجاکه ممکن است آنهارابکار اندازد.

درین راه، نخستین آزمایش انجمن، تنظیم مسابقه ای برای نقاشی یاطراحی پشت‌جلد سه‌کتاب است .

کتابهای :

«خشم وهیاهو»

اثر ویلیام فاکنر. ترجمهٔ بهمن‌شعله‌ور "The sound and Fury" by William Faulkner.

«علم‌وزندگی»

اثر السورث اوبورن ، الوودهایس، وگیلوردمونتگمری

"Science in Everyday Life" by Ellsworth S. Obourn, Elwood D. Heisse, Gaylord C. Montgomery.

ترجمهٔ احمدرضاقلی زاده ـ احمد بیرشك ـ دکتر محمودبهزاد .

«تاریخ‌شاهنشاهی‌ایران»

اثر ا.ت. آلمستد . ترجمهٔ دکتر محمد مقدم .

"The History of the Persian Empire" by A. T. Olmstead.

این کتابها عمداً درزمینه‌های گوناگون ودورازهم انتخاب شده ، تانوق‌های گوناگون را انگیزه باشد .

«خشم وهیاهو» یکی از چندرمان برجستهٔ امروز است ، نمودار گسیختگی ونابسامانی درونی نسل حاضر است ،دخمهٔ نمناك وپیچ درپیچی است که عنکبوتهای سرگردانی ودرد و دلهره درآن تارهای رنگارنك تنیده‌اند .

سبك نگارش داستان خشم وهیاهو سخت تازه، غریب ، و سنگین است ، ترجمان کیفیت داستان است .

این داستان ، بیش از سایر کارهای فاکنر وسیلهٔ رسیدن او به‌جایزهٔ نوبل شد .

«علم وزندگی» : کتابیست دربارهٔ زندگی ، ازدیدگاه علم . سیری است درسراسر اقلیم علم. هیچ مبحث علمی نیست که دراین کتاب ازآن سخن نرفته‌باشد . اما همه‌کس زبان‌سهل وسادهٔ آنرا خوب میفهمد. جوابگوی مشکلاتی است که براثر بیگانگی ازمسائل علمی پدید می‌آید.

« علم وزندگی » متمم وضمیمهٔ تمام کتابهای متوسطه ،ومأخذی معتبر برای یافتن راه‌حل سئوالات علمی است.

«تاریخ‌شاهنشاهی‌ایران» سرگذشت‌پدید آمدن یکی ازمنظم‌ترین شاهنشاهی های جهان قدیم است : داستان اعتلای مادها وپارسیان ، استقرار حکومت‌هخامنشیان، کشورگشائی وقانونگزاری کورش ، گشودن بابل ، درآمدن کمبوجی به‌مصر ، ظهور زردشت ، یکتاپرستی ایرانیان ،حفرکانال در مصر بارادهٔ داریوش بزرك ، پی‌افکندن تخت جمشید ، جنگهای ایران ویونان ازدیدگاهی تازه ، حملهٔ اسکندر ، سوختن تخت جمشید .

ازنقاشان وطراحانی که‌درخود استعداد و اطمینان سراغ میکنند تقاضا داریم که‌دراین آزمایش باماهمکاری کنند.

مقصود ازین مسابقه ایجاد جنبشی درکار طراحی پشت جلد کتابهای فارسی است .

تازگی ، اصالت هنری وانعکاس روح کتاب ، شرایط ضروری کارهائیست که شرکت کنندگان بمسابقه میدهند .

بنابراین ، کارهائی که‌ازین ارزش ها عاری باشند ، درمسابقه شرکت داده نمیشوند.

انجمن ناشران کتاب برای دادن توضیحات بیشتر آماده‌است .نام داوران مسابقه بعدا اعلام میشود.

مهلت مسابقه : تاسی ویکم اردیبهشت ۱۳۳۸ .

مبلغ جایزه : پانزده هزار ریال (برای هرکتاب پنج هزار ریال)

آ ـ ۴۲۸۰۲ صندوق‌پستی ۱۰۳۰ **انجمن ناشران کتاب**

شیر مقوی و سالم برای کودکان

کلیم، مغذی‌است. چون‌شیرخالص‌بهترین گاوهاست. کلیم مخصوص کودکان با فرمولی تهیه شده‌که‌هضم آن‌را آسان نموده است.کلیم هیچگاه فاسد نمیشود.چون بطرز مخصوصی در قوطی‌های‌سربسته جای‌داده شده است برای کودك خود فقط کلیم بخرید .

حاوی ویتامین د

کلیم...

بهترین شیر برای اطفال

© 1952 Borden Co. Inter. Copr. Rts.

آ ـ ۴۲۵۰۲

ما و خانواده

دکتر طهمورث فروزین

سقط جنین

چند روز پیش زنی که برای سقط جنین شخصا اقداماتی کرده وبه کزاز دچار شده بودفوت کرد. متاسفانه اغلب خانمها هنوز نمیدانند که سقط جنین چه اقدام شوم و خطرناکی است و بمحض آنکه احساس می کنند حامله هستند و در ضمن از داشتن فرزند جدیدی خودرا بی‌نیاز میبینند اقدام به‌سقط جنین مینمایند.

اولا از نظر انسانی از بین بردن یك موجود بی گناه . یك موجودی که کوچکترین اذیتی بمانکرده عمل بسیار قبیحی بشمار میرود .در ثانی از نظر رعایت شعائر و آداب مذهبی سقط جنین در شمار بدترین وپر گناهترین کار ها بشمارمیرود و در تمام مذاهب وادیان جهان ارتکاب به‌آن از گناهان بزرك شناخته شده است ازنظر قانون نیز سقط جنین جرم محسوب شده وزنانی که به‌آن مرتکب شوند در حکم جانی بوده و مجازات میشوند . باید دانست که علاوه برآنکه اگر زنی سقط جنین کند مجرم محسوب میشود اگر ثابت شود شوهری زن خودرا وادار به‌سقط جنین کرده ویا حتی از تصمیم بسقط جنین او باخبر شود و ممانعت ننماید مجرم محسوب میشود و مانندشریك جرم با او رفتار میشود واماچیزیکه از همه مهمتر است مضار سقط جنین از نظر بهداشتی است . چه‌زنانی که سرخود به سقط جنین اقدام میکنند وچه کسانی که براهنمائی بعضی از پزشکان باین کار اقدام مینمایند سلامت خودرا از دست میدهند .

اخیرا ثابت شده زنانی که مکرر سقط جنین میکنند به «میگرن» یعنی سردرد یکطرفه دچار میشوند. عدم تعادل اعصاب میگیرند . زود رنج و حساس میشوند . زود ازپای در می‌آیند .از مقاومتشان دربرابر بیماریها کاسته میشود . اشخاص کم‌خون . ضعیف و بی‌اشتها میشوند و بالاتر از همه زیبائی وطراوت‌خود را ازدست میدهند .

البته اغلب خانمهائیکه خودشان برای سقط جنین اقدام میکنند ممکن است به‌سرنوشتی شوم‌مانند بیماری که‌درابتدای این مقال شرح دادم دچار شوند.

کزاز بگیرند. به‌تبهای‌عفونی‌دچار شوند. ورم رحم بگیرند . تخمدانها یشان مریض شود و حتی بعضی اوقات دیده شده که اشخاصیکه مرتب کورتاژ کرده‌اند برای‌همیشه از آبستن شدن محروم شده‌اندزیرا رحم قابلیت باروری خودرا از دست داده است.

تارهای گسسته

چرا طلاق گرفتم

بانو شهین ـق

این پرسش یکی از آموزنده‌ترین بحث‌هائی است که در این روزنامه بازشده است زیرا زنان وشوهران جوان باخواندن سرگذشت‌ها وخطاهاو اشتباهات ما دیگر مرتکب این عمل نخواهند شد واطفال معصوم خودرا بدیارعدم نخواهند فرستاد .

دختری زیبا وخود پسند بودم از سالهای اولیه طفولیت همیشه زیبائیم زبانزد همه بود و کم‌کم خودم هم از خودم خوشم می‌آمد بطوریکه فکر میکردم تمام مردم باید بادیدن من حتما عاشقم گردند این موضوع برخود پسندی وخودخواهی من میافزود .

کم‌کم که بسن رشد رسیدم اغلب می‌فهمیدم که خواستگاران فراوانی بمنزل ما می‌آیند وبا مخالفت پدرم که مردی فهمیده ودنیا دیده بود روبرو می‌شوند بالاخره بعداز مدتها در سن ۱۸ سالگی بعقد مرد مهندسی درآمدم شوهرم بتمام معنی مرد خوبی بود وتنها هدفش در زندگی تکمیل آسایش وراحتی من‌بود .....

پس از چند ماه که از زناشوئی ماگذشت فهمیدم که باردار شده‌ام اما برای خراب نشدن اندامم بدون اجازه وخبر او بچه را سقط کردم وکودك سه‌ماهه‌ام را بگورستان فرستادم .... یکسال پس از ازدواج مجددا حامله شدم وباز هم همان کار را تکرار کردم فکر زیبا بودن دقیقه مراترك نمیگفت ومیخواستم بزمین وزمان منت گذارم .

هر وقت شوهرم بمن میگفت که خوبست بجای نشستن پای آینه و یا گذراندن وقت در خیابان بکار های خانه بپردازی وزندگیت را منظم و پاکیزه نمائی باگفتن کلماتی از قبیل اصلا من از سرتو زیادم ،توکه اززیبائی من چیزی سرت نمیشود وامثال آن اورا بباد مسخره میگرفتم وچه دردسرتان بدهم سه ماه‌بعد بچه سومم را هم ازمیان برداشتم ..

روزیکه شوهرم این‌موضوع رافهمید باتغیر بمن گفت توخیال میکنی‌این زیبائی‌برایت‌ابدیست ویا تنها زیبائی میتواند برای توسعادت بیاورد من اگر مردبدی بودم تابحال هزار مرتبه ترارها کرده بودم‌وبدنبال زنی که بتواند کانون خانواده مرا زیباسازد میرفتم اماچون انسانم نمیخواهم ترا بدبخت سازم آخرچرا این‌کار راکردی بچه اجازه بچه‌مرا نابود ساختی وآیا نباید ترابجای یکنفر زن یك نفر قاتل‌دانست این‌سخنان چون پتکی بمغز من خودخواه ومن زیبا فرود آمد دنیا جلوی‌چشمم سیاه شد وگفتم من هرگزحاضر نیستم زیبائی خودم‌را که‌زبانزد دوست ودشمن است‌بخاطر بچه توفدا سازم اصلا باید مراطلاق بدهی تولیاقت مرا نداری‌توحس زیبا پسندی نداری تو هیچ چیز نداری تو فهم وشعور درك‌لذت داشتن زن قشنك را نداری خلاصه آنقدر گفتم تا اورا از کوره بدر بردم وبا اصرار و عجله اورا بمحضر بردم وطلاق گرفتم وباصطلاح سند آزادیم را بدست آوردم

بعداز آن منزلم محفل جوانان زیبا پسند شد وخودم هم شمع جمع گردیدم باید اذعان کنم که رفته رفته با سر بدره بدنامی سقوط کردم وقتی برای بار چهارم کودکم را بنحوی از میان بردم بعلت، عارضه‌این‌موضوع ٦ماه بستری شده‌ودر کنج بیمارستان افتادم تازه امروز می‌بینم از آن همه زیبائی فقط گیسوانی سفید وصورتی پر چروك وزرد واندامی نحیف ولاغر دارم وحالا میفهمم که زیبائی پایدار نیست بله تنها خود خواهی ونفهمی من باعث از دست دادن زندگی سعادتمندانه‌ام گردید .

شاید دوستش میدارید ولی ...

چه بسیار همسرانی هستند که‌هروقت بدوستانشان میرسند ازبی‌محلی همسر خود داستانها میگویند وازبخت بد که‌آنها رادچار چنین سرنوشتی ساخته است گله وشکایت آغاز میکنند ولی چه‌بسا که‌این عقیده آنها باحقیقت فرسنك‌ها فاصله دارد وزن‌یاشوهر آنها باطنا به‌آنان علاقمند است‌ولی این عشق وعلاقه رافقط درقلب خودحفظ کرده است وآنطور که باید وشاید آنرابروز نمیدهد . وطبعا اوکه قادر نیست مکنونات قلبی طرف را ازظاهرسردو آرام وی حدس بزند همه این خونسردی وبی‌توجهی راحمل بربی‌مهری میکند والبته‌زیادهم نمیشود وی را مقصرشمرد . زیرا تنها دوست داشتن پنهانی برای یك‌زن ومرد کافی نیست وباید بوسائلی آنرانشان داد ومحقق ساخت واگر شما هم در شمار آن عده‌از زنان یاشوهرانی هستید که از ابراز علاقه به موقع نسبت به‌همسرتان خودداری میکنید و گاهگاهی جملاتی محبت آمیز در گوش اوزمزمه نمیکنید بدانید که راه‌خطائی رادرپیش گرفته‌اید و زندگی زناشوئی شما بدون تردید رونق وحلاوتی ندارد وهرآن خطر ازهم گسیختن رشته این پیوند آنرا تهدید میکند راستی معلوم نیست چرا عده‌ای ازبکاربردن یك جمله مهرآمیز که‌برای آنان خرجی هم دربر ندارد مضایقه میکنند واین نکته را ازیاد میبرند که انسان درهر حال و سن وسال وجاه‌ومقامی باشد بازخواه‌ناخواه تشنه محبت است و اگر مدت ها ازشنیدن کلماتی که‌از آن رایحه عشق و محبت وصمیمیت بمشام نرسد محروم بماند بدون‌تردید مانند گلی که بموقع آبیاری نشود رفته رفته افسرده و پژمرده خواهد شد . چه‌مانعی دارد که گاهگاهی با ابتیاع واهداء اشیاء مورد علاقه همسرتان به‌وی‌اورا ازخود راضی و ممنون سازید واین موضوع رابیاد داشته‌باشید که‌اغلب اوقات همین عدم اظهار علاقه‌ها کار رابه‌محضر کشانده است .

*** گریه بچه ***

دوستی دارم که بتازگی مادر شده چند روز پیش بر حسب‌تصادف اورا درخیابان دیدم‌بااینکه کودکش درکالسکه به‌آرامی خفته بودبسیار پریشان وناراحت بنظر میرسید از آنجا که دخالت‌کردن بکار مردم از خصائص ما ایرانی ها بخصوص خانمها است علتش راپرسیدم گفت باور کن ازدست گریه این بچه کلافه شدم‌نه‌شب دارم نه روزحالا هم معجزه شده که ده دقیقه خواب رفته گفتم آیاعلت گریه او را کشف نکرده‌ای باتاثر گفت ای بابا خدا پدرت رابیامرزد دکترهر کاری ممکن بود کردم هر چه پیرزنهای فامیل گفتند انجام دادم اما علاج این‌بچه نشد بعد بدون اینکه منتظر پاسخ من‌شودخداحافظی کرد ورفت من‌که خود مادرم و بیش وکم علل گریه بی جهت بچه ها رامیدانم تصمیم گرفتم‌برای‌روشن شدن ذهن مادران جوان بخصوص آن دوستم علل گریه بچه ها وطرز ساکت نمودن آنها را بنویسم باید دانست گریه بچه چند علت دارد- اول گرسنگی دوم تر بودن جای‌بچه: سوم خستگی- چهارم درد ... .

اغلب مادران جوان که نوزاد خود را از روی‌ساعت شیر میدهندحوصله نمی‌کنند که طفل باندازه کافی‌شیر بخورد معمولا بچه پس‌از چندمك خسته میشود واگر کمی بزرگتر و باهوش تر بود هوس بازی کردن بسرش میزند دراین موقع است که مادر خیال میکند طفلش سیر شده و اورا سرجای خود میخواباند غافل ازاینکه این بچه گرسنه است و محققا بعد از یکی‌دو ساعت شروع بگریه میکند .

مادران عزیز بچه باید لااقل ۲۰ دقیقه زیر پستان شما باشد و اگر باشیر خشك تغذیه میکند پس‌از در آوردن پستانك شیشه دوباره آنرا بدهانش بگذارید صبر حوصله داشته باشیدبگذارید بعد از اینکه طفل شما چند لبخند بروی شما زد دوباره بسراغ پستان رفت در دسترسش باشد وبطور قطع‌می‌توانم بگویم مادرانی که‌سعی‌میکنند‌اطفال خودراسیرسیرنمایند کمتر گریه آنها رامیشنوند .

۲ـتربودن جا : بچه از همان‌ابتدای تولد از خیس بودن قنداق و رختخوابش ناراحت است مادر دانا باید دقت کند معمولا هر دفعه ۵ یا ۱۰ دقیقه بعد از شیر دادن بچه را باز نموده وکهنه‌اش را عوض کند وپیوسته مراقب باشد که بچه کثیف نباشد دراینصورت هم گریه اوراکمتر خواهدشنید.

۳ـ خستگی معمولا بچه ها وقتی دو سه‌ماهه شدند دیگر حاضرنیستند تمام مدت روی تخت بخوابند بلکه احتیاج دارند گاهگاهی آنها را از روی تخت بلند نمود و خستگی بدنشان رابرطرف نمود درصورت عدم توجه مادر طفل‌به‌گریه که بزرگترین حربه‌اش میباشدمتوسل خواهد شد.

اما از من بشما مادران جوان نصیحت که‌هرگز طفل خودرا به محض گریه از رختخواب‌بلندنکنید چه طفل بزودی خو گرفته و برای بلند شدن وآمدن در آغوش شما بی‌دلیل گریه را سر میدهد.

٤ـ درد : دردهائی که اغلب‌نوزادان به‌آن مبتلا میشوند عبارتست از دل درد ـگوش درد .

دل درد بچه معمولا از پرخوری و یاعدم هضم غذا پیدا میشود با دادن کمی قنداغ ، یاآب نمك رقیق ،و یادرصورتیکه مزاج طفل کارنکرده باشد تنقیه باآب صابون دردبرطرف میگردد گاهی نیز بعلت سرما ـ خوردگی دل‌بچه درد میگیرد در این صورت باید دستمالی را گرم نمود وبخوبی دور شکم بچه بست تاکودك آرام بگیرد.

(پ)

از ساوه

رابطه سفیدی موی سر باسن و سال

شاید شماهم‌درزمره کسانی‌باشید که رفته‌رفته تارهای سپیدی درمیان موهای سرتان پیدا شده وهروقت که درآئینه چشمتان برآنهامیافتد ابروهارا بالامیبرید ، آهی‌میکشید وپیش‌خود میگوئیدوای که‌چه‌زودپیرو شکسته‌شده‌ام!اگراینطوراست‌بگذارید کمی خیال شمارا راحت کنم .زیرا سفیدی موهمیشه دلیل آن‌نیست که خدای نکرده شما پابه‌سن وسال گذاشته‌اید وبتدریج‌جوانی‌راپشت‌سر نهاده‌ایدخیرچه‌بسیار کسانی‌هستند که از سن هیجده‌سالگی‌موی سرشان شروع بسفید شدن کرده‌است .و مثلادرسن بیست‌وپنجسالگی نیمی‌از موهایشان سپید گردیده است‌بطور کلی اغلب این موضوع ارثی‌است‌و خیلی از اشخاص نسل اندر نسل موی سرشان زودتر ازموقع معین سفید میگردد ولی رویهمرفته‌ترس های ناگهانی. کارزیادفکری‌بخصوص نویسندگی رنك‌کردن موبادواهای مضره دراین امربسیار دخیل‌است ومورا زودتر ازموقع معمول سفید میکند درهرحال آنچه مسلم است اینستکه نگرانی دراین‌باره کاررا خراب ترمیکندوآرامش فکروخیال شمارا برهم‌میزند بایددانست که موهای سفید باغلب‌اشخاص‌ابهت و زیبائی خاصی میبخشد وبر قشنگی چهره آنها میافزاید ولی اگرشما خواننده عزیزجزودسته اخیرنیستید وسفیدی موی سرتان شمارا پیرتر ازسنتان نشان‌میدهد مانعی ندارد که‌با وسائل موجود ازرنك‌هائی که برای پیاز مو زیانی نداشته باشد استفاده کنید وموها رایکدست‌بهر رنگی که مایل هستند درآورید.

شهرت دلیل مرغوبیت است
رادیو فرگوسن
حساسترین رادیو
جنرال رادیو پشت شهرداری تهران
رادیو شمس پشت شهرداری تهران
محل فروش
آ ـ ٤٢٧٤٦

کارت حسابی ابرومند
برای دعوت، ویزیت، تبریك منحصراست به‌بنگاه بنفشه ـ آخر امیریه. آ ـ ۳۰۲۸۱ ۱ـ۲

برای تهیه هرنوع
ترانسفورموتور و رکتیفایر سینما
ودستگاه شارژ باطری
فروشگاه آذرخشی مراجعه فرمائید
خیابان رفاهی - پاساژ مهران - کارگاه آذرخشی
تلفن: ۳٤۹۸۱ - تلفن کارخانه: ۲۶۵۵۰
آ ـ ٤٢٧٣٨

هنرستان بالت
مادام
یلنا
مادام یلنا
دربالت مرگ
عقاب
یك داستان فراموش نشدنی زندگی کوه‌نشینان‌را در چهار شب یکشنبه ۱۷ دوشنبه ۱۸ سه‌شنبه ۱۹ـ چهارشنبه ۲۰ اسفند ماه در تئاتر تهران (محل سینما البرز) بمعرض نمایش میگذارد
تهیه بلیط ـ هنرستان بالت نادری اول کوچه نوبهار گیشه تئاتر تهران
آ ـ ۳۰۳۷۷ ۱ـ۳

رادیاتور
رسید
بها
چدنی هرمترمربع حرارتی ۷۲۰ ریال
فولادی هرمترمربع حرارتی ۵۶۰ ریال
جنرال‌مکانیك ـ خیابان شاهرضا کالج
آ ـ ٤٢٥١٨

دختر عموی من راشل
بقلم: دافنه دوموریه ترجمه: جواد دولو

- ۳۲ -

سی‌کمب صندلی میهمان مرا در سمت راست صندلی من قرارداده‌بود وباتفاق جون سرمیز شام خدمت میکرد. راشل از گلدان کریستال و شمعدانهای نقره بسیار خوشش آمد ودر حالیکه سی‌کمب برای‌او غذا می‌آورد راجع به‌زیبائی آنها باوی صحبت میکرد ، دراینحال من ازترس اینکه مبادا سی‌کمب درحین صحبت به‌راشل بگوید : «این اتفاق ، خانم، هنگامی بوقوع پیوست ، ویا این جریان هنگامی صورت گرفت که آقای فیلیپ درایتالیا بودند » میلرزیدم .

با بی‌صبری انتظار پایان شام رامیکشیدم تا باراشل دراطاق تنها شوم، باوجود اینکه مجبور بودم هنگامیکه بااو تنها میشدم موضوعی راکه باعث شکنجه‌ام بود بادختر عمویم درمیان گذارم . بعداز صرف شام ما در مقابل بخاری دیواری اطاق کتابخانه نشستیم ،او پارچه ای را شروع به گل‌دوزی کردن نمود ، ومن بدستان چابك اونظر دوختم واین دستان را تحسین کردم .

پس‌از لحظه‌ای راشل گفت :

«بگوئید به‌بینم چه‌چیز باعث ناراحتی شما شده‌است . انکار نکنید زیرا این عمل بیفایده خواهد بود ومن خواهم توانست تشخیص دهم که شما حقیقت رابیان مینمائید یانه . آمبرویز میگفت که‌من مانند حیوانات ناراحتی محیط رابا بوکشیدن درك مینمایم واکنون این بو بمشام من میرسد . از عصر تابحال شما گرفته بنظر می‌آئید . امیدوارم که من باعث رنجش خاطر شما نشده‌باشم . »

لحظه‌ایکه درانتظارش بودم فرارسیده بود . لااقل او باشروع به‌صحبت خود راه رابرای من باز نموده بود .

پاسخ دادم :

«شما چیزی که باعث‌ناراحتی من گردد نگفته‌اید ، ولی یك جملهٔ‌شما که‌برحسب اتفاق اداشد کمی‌باعث تعجب من گشت . آیا میتوانید بمن بگوئید که نیك‌کندال درنامه‌ایکه برای شما به پلیموت ارسال داشت‌چه نوشته بود ؟

راشل گفت :

ـ البته ، باکمال میل . او ازنامه من اظهار تشکر نموده و بمن‌اطلاع میداد که‌شما و شخص او از فوت آمبرویز مطلع بودید که سینیور راینالدی برای اونامه‌ای نوشته ودر جوف این‌نامه المثنی جواز دفن آمبرویز و سایر مدارك رابرای اوارسال داشته ، وبالاخره درآخر نامه بمن خاطرنشان میساخت که‌شما از دختر عمویتان دعوت کرده‌اید که‌تا هنگامیکه تصمیمی راجع به‌زندگی آینده‌اش بگیرد برای مدت کوتاهی در این منزل اقامت نماید .او حتی پیشنهاد میکرد که پس از ترك منزل شما به پلین بروم . خلاصه نامه او نامه کوتاه ودرعین حال بسیار محبت انگیز بود .

ـآیادراین‌نامه اشاره‌به‌موضوع دیگری نکرده‌بود ؟

ـ نه، برای اینکه همانطورکه گفتم نامه‌اش بسیار کوتاه بود .

ـ آیا مثلا ننوشته بود که‌من بتازگی از سفربازگشته‌ام ؟

ـ نه ، چنین چیزی را ننوشته بود .

ـ بسیار خوب ، متوجه شدم . »

درحالیکه اوبه گلدوزی خود ادامه میداد من احساس کردم که‌موجی‌از گرما سراسر بدنم رافرامیگیرد . آنگاه گفتم :

«پدرخوانده‌ام درباره اینکه او و خدمتکاران توسط نامه سینیور راینالدی از مرك آمبرویز باخبر شده بودند صحیح می‌گفت . ولی من از طریق دیگری این اطلاع را حاصل نموده بودم. میدانید، من‌این خبررا در فلورانس ، درویلای سانگالتی واز زبان نوکرهای شما شنیدم .»

راشل سرش را بالا آورد و مرانگریست . این بار درچشمانش نه درخشش اشگی بچشم میخورد و نه موجی از شادی ، نگاه اوطولانی و نافذ بود و بنظرم رسید که‌در چشمان او ممزوجی از ترحم و نفرین دیده میشود .

راشل گفت :

« شما به‌فلورانس رفته‌اید ؟ کی ، چندوقت پیش ؟

من گفتم :

ـ هنوز کاملا سه‌هفته ازورود من به‌لندن نمیگذرد .

هنگام رفتن وبازگشتن از تمام نقاط دیدنی فرانسه دیدن کردم .من فقط یکشب در فلورانس ماندم و آن شب پانزدهم اوت بود .

ـ پانزدهم اوت ؟ »

احساس کردم‌که کلام اوبالحن جدی طنین انداخته‌است ،و مشاهده نمودم که ذکر خاطرات چشمان اورا نورانی‌ترمیسازد .

«ممکن نیست ! من فقط شب قبل ازاین تاریخ فلورانس رابقصدژن ترك نموده بودم .

ـالبته ممکن است صحیح بنظر شما نیاید ولی من آنچه میگویم‌عین حقیقت است . »

پارچه گلدوزی ازدست او بزمین افتاد ونگاه عجیب و تقریبا نیمه صمیمانه باردیگر بچشمان او خطور کرد .

راشل پرسید :

«چرا این موضوع را قبلا بمن نگفته‌بودید ؟ چرا شماطی بیست وچهار ساعتی که من دراینجا هستم کلمه‌ای راجع به‌این موضوع نگفته‌اید ؟ دیشب ... شما میبایست دیشب دراین باره بامن صحبت‌میکردید .

من گفتم :

ـ فکر میکردم که شما این موضوع را میدانستید .من از یکنفر پاروکش برای نظافت خیابان از برف وخاکروبه منازل استفاده کردم .

گفتم :

ـازپدر خوانده‌ام خواسته بودم که‌این موضوع را برای شمابنویسد. ولی درهرحال درعین موافقت نامه‌تغییری‌صورت نخواهد گرفت . درهرحال مانعی ندارد . اکنون ، شما از آن بااطلاع‌ترهستید .»

یك حس غیرانسانی بمن امیدواری میداد که صحبت ما ادامه نمییافت، وراشل باردیگر شروع به گلدوزی مینمود . ولی این اتفاق روی نداد .

اومثل اینکه باخود مشغول صحبت باشد گفت :

«شمابه ویلارفته‌اید . جیوزپ شما را راهنمائی کرده‌است . او در بزرك راباز کرده وهنگامیکه شما رادرمقابل خویش دیده بدون شك فکر کرده ... »

راشل ساکت شد ، رنك چشمانش تیره ترگشت ونگاه خود رابطرف آتش متمایل ساخت .

آنگاه بدون اینکه مرا نگاه کند ادامه داد :

«فیلیپ ، من میخواهم که‌شما برای من تعریف کنید که چه اتفاقی افتاده‌است . »

من دستم رادر جیبم گذاردم و دونامه آمبرویز را لمس کردم . سپس گفتم :

«مدتها بود که از آمبرویز بیخبر بودم . نمیدانم آخرین نامه اودرعید قیام نوشته شده بود یا درجشن دیگری ، ولی من تمام این نامه‌ها را نگاه داشتم و آنها اکنون دراطاق من است . من نگران بودم . هفته‌ها گذشت . آنگاه درماه ژوئیه یك‌نامه ازاوبمن رسید . این‌نامه در یك‌صفحه بیش نبود .خط‌آن شباهتی به‌خط آمبرویز نداشت‌ومانند خط‌کودکان کج‌و معوج بود . نامه را به‌پدرخوانده‌ام ، نیك‌کندال ، نشان‌دادم واو بامن همعقیده شدکه فورا درظرف یکی دو روز آینده به فلورانس عزیمت‌نمایم. هنگام حرکتم نامه دیگری که‌از چندجمله تشکیل شده‌بود بمن رسید . این دونامه اکنون درجیب من‌است . آیا میخواهید آنهارا به‌بینید ؟»

او فورا به‌سؤال من‌جواب نداد . اکنون پشت به‌بخاری کرده وباردیگر بمن نظر دوخته بود . درچشمانش نوعی پافشاری‌غیرارادی ولی خارق‌العاده توام باسادگی دیده میشد ، گوئی که‌او قادر بود تنفرمرا ازنگاهم بخواند واز علل آن مطلع باشد و بخواهد مرا شکنجه دهد .

راشل گفت :

«نه ، حالانه ،باشد برای بعد . »

نگاه من از چشمان اوبروی دستانش لغزید ، دستان ظریفش مانند همیشه درروی زانوانش صلیب‌وار قرارداشت و بیحرکت بود . احساس می‌کردم اگر درچشمان‌او خیره شوم وبدستانش نگاه کنم بهتر خواهم توانست حرف خودرا باو بزنم .

گفتم :

«هنگامیکه به فلورانس رسیدم درشگه‌ای کرایه کردم و به ویلای شما رفتم . کلفت دررا باز نمود ومن نام آمبرویز را بردم . اووحشت‌زده بنظر رسید و شوهر خودرا صدا نمود . شوهرش آمد و بمن گفت که آمبرویز مرده‌است و شما هم ازویلا سفر کرده‌اید . جیوزپ ویلا رابمن نشان داد . من اطاقی راکه در آن آمبرویز آخرین لحظات خودرا درآن گذرانده بودم دیدم. هنگامیکه میخواستم خارج شوم زنك صندوقی راباز کردو کلاه آمبرویز رابمن‌داد .این تنها چیزی بود که شما فراموش کرده بودید همراه ببرید .»

من ساکت شدم و به‌تماشای دستان او ادامه دادم . انگشتان‌دست راست انگشتر دست چپ رالمس میکرد . متوجه شدم که نگین‌آنرا با غیظ میفشارد.

راشل گفت :

«به‌حرف خود ادامه بدهید .

ـ من به فلورانس بازگشتم .نوکر شما آدرس سینیور راینالدی را بمن داده بود بملاقات او رفتم .اواز دیدن من متعجب شد ولی بسرعت خونسردی خودرا بازیافت .

نیازمندیها و آگهی های کوچک

استخدام میشود

آرایشگاه زنانه
بیك خانم ویا آقا که‌ازآرایشگری زنانه سررشته کامل دارندنیازمندیم داوطلبان از ساعت ۸الی ۱۳ صبح بشماره ۶۶۴۰۲ تلفن نمایند .
۱ـ۲ آ ـ ۳۰۵۵۱

هتل آمباسادور
اطاقدار ـ پیشخدمت ـرختشور ـ که سابقه کار در هتل داشته‌باشند استخدام میکند .
خیابان تخت جمشید ـچهارراه ویلا
۱ـ۳ آ ـ ۳۰۵۹۳

آگهی استخدام رئیس درمانگاه
دانشکده پزشکی تبریز برای‌رشته های بافت شناسی وبیماریهای‌عفونی از هر کدام‌جداگانه احتیاج به یکنفر رئیس درمانگاه دارد‌داوطلبان میتوانند از تاریخ ۲ اسفند ماه۳۷ لغایت ۲۱ اسفند ماه ۳۷ با در دست داشتن مدارك زیر جهت ثبت نام بدبیرخانه دانشکده پزشکی در تبریز ویا اداره کل تعلیمات عالیه درتهران مراجعه نمایند .
۱ـعین دیپلم دکترای پزشکی
۲ـدفترچه خاتمه خدمت زیرپرچم یا معافی دائم از خدمت وظیفه
۳ـرونوشت مصدق گواهینامه‌ها ورضایتنامه‌روسای‌مربوطه که‌داوطلب در آنجا کار کرده است .
۴ـعکس ۶×۴ ۴قطعه
۵ـرونوشت شناسنامه دو برك
رئیس دانشکده پزشکی ودارو‌سازی تبریز دکتر امیر کبیریان
آ ـ ۴۲۷۸۰

نقشه‌کش استخدام میشود
کارخانه ارج‌دو نفر نقشه کش با تجربه برای‌ماشین سازی‌استخدام میکند داوطلبان در ساعات اداری بکارخانه واقع در خیابان شوش مراجعه کنند تلفن ۲۸۷۷۴
آ ـ ۴۲۷۳۲

آگهی انتخاب دانشیار
دانشکده فنی دو نفر دانشیاریکی برای درس فسیل شناسی میکرو‌سکوپی ودیگری برای درس‌صنایع برودتی از طریق مسابقه انتخاب میکند .
داوطلبان واجد شرایط میتوانند با عین مدارك خود جهت ثبت‌نام بدفتر دانشکده مراجعه نمایند .

آگهی استخدام دانشیار
دانشکده حقوق برای درس آئین دادرسی مدنی احتیاج بیك نفر دانشیار دارد که طبق آئین نامه استخدام دانشیار از طریق مسابقه انتخاب مینماید .
داوطلبان میتوانند از تاریخ نشر آگهی تا ۳۰ روز بدفتردانشکده مراجعه وبا تسلیم مدارك زیر ثبت نام کنند .
۱ـدانشنامه دکتری یا معادل آن در درشته مربوط که بتصدیق مقامات صلاحیتدار رسیده باشد .
۲ـرونوشت گواهی شده سایر مدارك علمی و عملی .
۳ـمعافی نظام وظیفه (برای‌مشمولین)
دانشکده حقوق

مترجم وراننده استخدام‌میشود
یکنفر راننده که دارای گواهینامه پایه یك رانندگی باشد وآشنائی کامل به زبان فارسی وانگلیسی داشته باشد ومایل وقادر به‌مسافرت خارج از تهران باشد یعنی ۶۰تا۷۰ در صد هر ماه در مسافرت باشد تقاضای خودرا بزبان انگلیسی شخصا بنویسید وبصندوق پست ۱۳۲۶ بفرستید .
آ ـ ۳۰۷۵۹ ۱ـ۲

به‌تعدادی دوشیزه یابانو جهت فروشندگی سیار مورد نیازاست شانی خیابان‌اکباتان‌مقابل کارگزینی شرکت تلفن کاشی ۱۸۱ تلفن ۳۰۳۲۳۱شعبه‌بانوان‌موسسه کاریابی

یکنفر مرد جوان مسلط بانگلیسی امکاناًتجربه تجارتی جهت تمام‌روز باحقوق خوب مورد احتیاج است باتلفن ۲۴۷۳۰ بعدازظهرها تماس بگیرید .
آ ۳۰۸۱۳ ۱ـ۳

بدو نفر فروشنده
که بزبان انگلیسی ویا فرانسه تسلط داشته باشند و دارای وثیقه ملکی ویا ضامن معتبر باشند برای تمام روز نیازمندیم طالبین با ذکر سوابق ودریافت حقوق به آگهی شماره ۴۶۷ دفتر راهنمای روزنامه اطلاعات مکاتبه فرمایند .

به چند دوشیزه یا بانو
جهت فروش محصولی در منازل نیازمندیم شرکت ناصح فردوسی کوچه سیرك .

یك شرکت خارجی
به یکنفر مهندس ساختمان که بزبان انگلیسی کاملا آشنا باشد برای تمام روز احتیاج دارد داوطلبین درخواست خودشان را با ذکر سوابق کار و تعیین حقوق به شماره ۴۹۵ دفتر راهنمای روزنامه اطلاعات ارسال دارند .محل کار در تهران خواهد بود .

مستغلات

بنگاه طلائی تهران نو ۹۱۷۷۴
قطعات مختلف زمین وخانه نقد و اقساط بفروش میرسد .
۱ـ۱۰ آ ـ ۲۹۹۹۵

اجاره میشود
آپارتمان یا منازل در بست مدرن در شهر یا شمیرانات برای اتباع خارجی مورد نیاز فوری است۶۶۷۲۹
۱ـ۳ آ ـ ۳۰۴۰۷

برای سرعت درانجام خرید یافروش املاك
خانه های بزرك و کوچك ـ زمین‌ـ مستغلات شهری باغات شمیرانات ـ کرج ـ اراضی مزروعی ودهات هر کجا باشد از تشکیلات منظم وحسن سابقه بنگاه کوشان استفاده‌فرمائید:
لاله‌زار ۳۹۷۸۴ بنگاه کوشان
۱ـ۳ آ ـ ۴۲۲۷۶

هرمبلغ پول بخواهید
با وثیقه ملکی رجوع فرمائید
لاله‌زار ۳۹۷۸۴ به
بنگاه کوشان
۱ـ۱۰ آ ـ ۴۲۱۸۶

برای شرکتها و مؤسسات خارجی
یکدستگاه ساختمان پنج طبقه نوساز دارای ۳۴اطاق مجهز باتمام وسائل نبش خیابان شمیران قدیم کمی بالاتر از سینما مولن‌روژ بایك مغازه بزرك بمساحت ۱۲۰ متر یکجا یا بدون مغازه اجاره داده میشود طالبین بمؤسسه (خانه‌سیاح) شمالغرب میدان ۲۴ اسفند تلفن ۴۱۷۴۷ و ۳۹۸۱۴و۳۷۸۹۷مراجعه فرمائید .
آ ـ ۳۰۴۹۵ ۱ـ۴

خانه اجاره خیابان شمیران باغ صبا ۷ اطاق با دوسرویس کامل پمپ آب ـبرق‌ـآخر خیابان سلیم دست راست آخرین ساختمان .
آ ـ ۳۰۶۰۱ ۱ـ۲

باغی است بمساحت ۲۴۰۰ متر مربع دارای بیست وسه اطاق ویك سالن بزرك مدرن باضافه استخر بزرك وپمپ آب با دارا بودن ۶۰ سهم آب ملکی ودو برق یکی ۳ فاز ویکی ۱۰ آمپر و تلفن ازاراضی قاسم آباد خیابان تهران نو حاضر برای معاوضه ومعامله طالبین با تلفن ۵۲۱۷۱ مکالمه فرمایند .
آ ـ ۳۰۷۱۳ ۱ـ۱۰

دو اطاق تمیز نوساز
در دوراه یوسف آباد باجاره داده میشود عصرها بتلفن ۸۲۱۴۷۱ مراجعه شود .
۱ـ۶ آ ـ ۳۰۶۰۳

مزایده فروش زمین
شهرداری تهران دو قطعه زمین از اراضی متروکه واقع در خیابان جمشیدیه را بمشخصات زیر .
قطعه۱ بمساحت ۶۷مترمربع بابعاد ۱٫۴۰ و۱٫۷۵ و۴۳٫۶۵ متر تقریب با حد اقل متری ۱۸۵۰ ریال .
قطعه ۲ بمساحت ۴۰ متر مربع بابعاد ۱٫۸و ۱٫۹۰ و۲۱ مترتقریب با حد اقل متری ۱۸۵۰ریال
از طریق مزایده بوجه نقد با شرایطزیر بفروش میرساند
۱ـپیشنهاد دهندگان باید مبلغ ۹۹۱۰ ریال قبض سپرده صندوق شهرداری برای هر دو قطعه ضمیمه پیشنهاد خود بنماید به پیشنهادات فاقد سپرده ومشروط و مبهم و پیشنهاداتیکه بعد از مدت مقرر در آگهی برسد مطلقا ترتیب اثرداده نخواهد شد .
۲ـطالبین باید پیشنهاد های خود را تاساعت ده صبح روز ۲۵٫۱۲٫۳۷ بصندوق کمیسیون مزایده های شهرداری تسلیم نمایند .پیشنهاد‌های واصله در همان روز ساعت‌یازده در کمیسیون مزبور باز و خوانده خواهد شد.حضورپیشنهاد دهندگان یا نماینده آنها در جلسه قرائت پیشنهاد ها آزاد است سپرده نفر اول و دوم تا انجام معامله مسترد نخواهد شد .
۳ـدر صورتیکه برنده مزایده‌پس از هفت روز از تاریخ رویت ابلاغ شهرداری از پرداخت تمام بهای مین‌نقداوانجام‌معامله‌استنکاف نماید سپرده او بسود شهرداری ضبط خواهد شد .
۴ـشهرداری در رد وقبول هریك یاتمام پیشنهاد ها مختار است .
۵ـهزینه آگهی و تنظیم سند در دفتر خانه و هزینه های ثبتی و سایر عوارض متعلقه بشهرداری بعهده خریدار است . طالبین برای کسب اطلاع از وضعیت زمین و شرایط معامله میتوانند باداره‌املاك شهرداری مراجعه نمایند هزینه آگهی تا میزان دویست هزار ریال صدی ۲ و نسبت بمازاد صدی‌یك میباشد .
از طرف شهردار تهران
آ ـ ۴۲۶۸۰

آگهی های متفرقه

قابل توجه مالکین کامیونهای باری وکمپرسی کارخانه صنعتی (رزاقی)
مجهزبرای کارهای تراش‌کاری‌جوش کاری پرس‌کاری آهن‌کشی اتومبیل‌و باری ، وانت و ساختن اطاقهای‌آهنی وکمپرسی‌وتعمیرات‌آن‌و تعویض‌فول و تبدیل‌رنك‌به‌چرخهای پرندر کارگاه مخصوص‌با چندین سال‌سابقه آماده کاراست.آدرس‌ـخیابان ری مقابل مسجد انبار تلفن ۲۰۹۸۶

فروش فرش باروزی ۳۰ریال به تلفن ۲۶۷۴۵ سرای بوعلی شماره ۱۵ و۱۶ مراجعه شود .
۱ـ۲۰ آ ـ ۳۹۷۴۰

بهترین عیدی نوروز

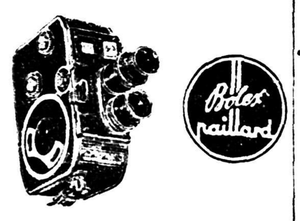

دوربین فیلمبرداری بولکس‌پاپارد نماینده انحصاری شرکت نیالا خیابان سعدی تلفن ۳۸۴۲۶
۳ـ۱۰ آ ـ ۴۰۳۴۴

فروشگاه ویدا
خیابان قزوین روبروی درب آخر دخانیات نقدواقساط‌رادیووتلویزیون فیلیپس فرش همه نوع اثاثیه خانه همه نوع موتو سیکلت سواری و بارکش
۱ـ۵ آ ـ ۳۰۶۱۱

فرش پارس
مرکز تعویض‌فرش‌کهنه بافرش‌نو
پارتی های جدید از انواع فرش های مدرن و زیبا مجددا برای‌فرش پارس رسید .
فرش پارس فرشهای کهنه شما را قبل از سائیده شدن واز بین رفتن بافرشهای جدید معاوضه می‌نماید .
خیابان فردوسی مقابل کتابخانه سفارت انگلیس تلفن ۳۴۹۶۰
۱ـ۱۰ آ ـ ۲۸۶۹۳

آگهی مناقصه
بنگاه برق‌تهران سه قلم داروهای شیمیائی مشروحه ذیل .
۱ـ سولفات آلومینیوم سه‌تن
۲ـمتافسفات پنج‌تن
۳ـتری فسفات ـسدیم انیدرید دوتن
را طبق برك شرایط و مشخصات از طریق مناقصه خریداری مینماید داوطلبان شرکت در مناقصه‌می‌توانند با مراجعه بدایره کارپردازی بنگاه واخذ برك شرایط‌ومشخصات پیشنهادات خودرا تا آخر وقت ـ اداری ۱۸٫۱۲٫۱۳۳۷ بصندوق‌هیئت نظارت بنگاه بیندازند .
بنگاه برق تهران

تصحیح آگهی
نام آقای احمد عرب نجفی در آگهی ۴۲۱۷۲ اشتباها نخعی‌چاپ شده که بدینوسیله تصحیح میشود.
آ ـ ۴۲۱۷۲

بانوان محترم
مقداری البسه واشیاء لوکس از قبیل کاپ مینك وپالتوی پوست وپالتوی چرمی بلوز دامن وغیره‌بعلت مسافرت تا ۲۵ اسفند ازساعت ۹ الی ۱۲ بفروش میرسد .
متمنی است به آدرس بیست‌متری سوم فخر رازی شماره ۱۲۱مراجعه فرمائید .
آ ـ ۳۰۵۱۵ ۱ـ۳

شرکت جهان فرش
انواع فرشهای زیبا وثابت راتهیه موده نقد واقساط معامله‌فرشهای کهنه با نو معاوضه میشود خیابان شاه رضا جنب سینما پلازا تلفن ۴۱۹۴۴ خیابان خیام پائین گلوبندك پاساژ تقی‌زاده ۲۹۴۹۲
آ ـ ۳۰۶۶۷ ۱ـ۲

بفروش میرسد

بعلت مسافرت بفروش میرسد
دوباب مغازه اطوشوئی با وسائل مجهزومدرن
چهارراه ساسان ـخیابان کسری
۱ـ۳ آ ـ ۴۲۲۰۸

اشیاء عتیقه کمیاب از هر قبیل و تابلو مینیاتور از هر نوع و اقسام چینی و مرغی و ظروف ولاله‌های قدیمی و غیره همه روزه ازساعت۳ تا شش و نیم بعداز ظهر بطور خصوصی بفروش می رسد .
منیریه کوچه ورزی شماره ۱۴
آ ـ ۴۱۵۸۶ ۱ـ۳

یکباب گاراژ و سه باب مغازه
بدون مستاجر بمساحت ۲۰۰۰متر واقع در بیرون دروازه قزوین‌بعد از پمپ بنزین بفروش میرسد .
طالبین بتلفن ۴۳۳۵۶ بنگاه مرکزی واقع در چهارراه حسن‌آباد مراجعه فرمایند .
آ ـ ۳۰۵۸۵ ۱ـ۳

خانه‌فروشی کوچك
بمساحت ۱۵۰ متر در چهارراه عزیزخان نزدیك خیابان سوم‌اسفند دو طبقه شش اطاق حمام ،برق ، آب لوله بقیمت ۸۶ هزار تومان فروخته میشود رجوع فرمائیدلاله‌زار نزدیك توپخانه ۳۹۷۸۴
به : بنگاه کوشان

یکدستگاه ماشین سنك بری به انضمام دو عدد ساب و یکعدد فرز که مشغول کار می باشد . بعلت تخلیه مکان بفروش میرسد طالبین به تلفن ۳۱۸۹۹ مراجعه فرمایند
آ ـ ۳۰۳۴۵ ۱ـ۳

قابل توجه داروسازان محترم
داروخانه مجهزی در یکی از شهرستانهای خوش آب هوای‌شمال آماده فروش میباشد طالبین‌به تلفون ۵۲۲۳۶ مراجعه فرمایند .

شماره ششم
مجله پیام نوین انتشاریافت .
۱ـ۲

کلاس‌رادیو پاریس
(با ۱۲ سال سابقه تدریس)
با امتیاز رسمی وزارت فرهنك رادیو و تلویزیون
را همه روزه حضوری و برای شهرستانها با مکاتبه تدریس می کند اسلامبول ـ پاساژ میزبان

آگهی مزایده
شرکت سهامی ابریشم و نوغان وابسته بسازمان برنامه مقدارتقریبی سه هزار کیلو پیله در هم و سر سوراخ محصول ۳۷ شعبه نوغان نطنز را طبق‌برك‌شرایط ومشخصات که در دسترس داوطلبان گذارده خواهد شد وفقط در داخله بمزایده گذارده میشود بفروش میرساند .
داوطلبان شرکت‌درمزایده‌میتوانند برای رویت نمونه پیله ودریافت برك شرایط و مشخصات آگهی‌به دفتر شرکت در رشت و شعبه‌نوغان نطنز ودفتر رابط‌شرکت‌درتهران واقع درخیابان پهلوی مقابل حشمت‌الدوله مراجعه وپیشنهادخود را تاساعت ۱۰ صبح روز یکشنبه ۱۷اسفند ماه ۳۷ تسلیم دفتر این شرکت در رشت وشعب مذکوردر بالانمایند . پیشنهاد های واصله‌در ساعت ۱۱ صبح همانروزباز وخوانده خواهد شد ومزایده حضوری بعمل نخواهد آمد .
حضور پیشنهاددهندگان یانماینده رسمی آنها در جلسه مزایده آزاد میباشد .
مدیرعامل شرکت سهامی ابریشم ونوغان ـفریدون دهقان
۱ـ۲ آ ـ ۴۲۶۱۶

آگهی حصر وراثت
آقای سید احمد مظفری وکیل دادگستری بشرح پرونده۳۷ـ۱۷۷ از این دادگاه درخواست صدور گواهی حصروراثت نموده و چنین توضیح داده که آقای نصراله‌بیکدلی فرزند عباسعلی بیك در تاریخ اول بهمن ماه۱۳۳۴ درده قلابرسفلای زنجان محل اقامت دائمی خود فوت نموده ووراث باالاستحضارش‌عبارتند از اسداله و غنچه وجده ونجیبه و فاطمه کلهم بیگدلی که‌اولادرسمیش می‌باشند اینك با استماع شهادت شهود مراتب را سه نوبت متوالی هر ماه یکمرتبه آگهی مینماید تا هر کس نسبت‌بتقاضای‌مزبوراعتراض ویا وصیت نامه از متوفی نزد وی باشد از تاریخ نشر اولین آگهی در ظرف مدت سه ماه تقدیم و اعلام‌دارد والا پس از انقضاء مدت مقرره گواهی لازمه صادر وهرگونه وصیتنامه جز رسمی و سری بعداز این تاریخ ابراز شود پذیرفته‌نشده واز درجه اعتبار ساقط است .
رئیس دادگاه بخش زنجان ـ محمد حسن فتوره چیلر
نوبت اول ۹٫۱۲٫۳۷
آ ـ ۴۲۸۲۰ ۱ـ۳

جویای کار

جوانی که پنج سال در المان‌بوده حاضر بتدریس زبان آلمانی وانجام هرگونه کاری از شش تا ده شب میباشد . به شماره ۴۹۳ راهنمای اطلاعات مراجعه شود .
آ ـ ۳۰۴۸۹

جوانی دیپلمه آشنا
بماشین نویسی و ترجمه نامه‌های انگلیسی بفارسی برای بعد ازظهر هاجویای کاراست‌بتلفن ۳۰۳۶۴۱ مراجعه شود.
آ ـ ۳۰۶۰۵

گم شده

فاطمه پنجاه ساله ش رجب رفوگر دارای شناسنامه شماره ۱۵۸۷۸ که مدت یکماه است از خانه خارج شده وتا بحال نیامده از اشخاص با وجدان خواهشمند است اگر اطلاعی از او بدست‌آورند او را راهنمائی نموده که به بچه‌های مریضش سری زده خانواده ای‌را خوشحال نمایند مشخصات او بقرار ذیل است .
قد متوسط ـهیکل دار ـچشم میشی ـموی سر طلائی میباشد .
آدرس ـخیابان ری کوچه آبشار کوچه امیر کاشی ۱۶
آ ـ ۳۰۷۲۷

مژدگانی
درتاریخ ۶٫۱۲٫۳۷ دفترچه‌تقویمی اینجانب رضا منصور مویدکه محتوی فیش ۱۰۹۰۹ بانکی بانضمام بعضی مدارك دیگر بود درفروشگاه شماره ۴ارتش مفقود گردیده لذا از شخص جوینده متمنی است به آدرس زیر مراجعه ودر مقابل‌تسلیم آن مژدگانی خودرا دریافت دارد .
رضا منصور موید
سلسبیل خیابان سپه غربی گاراژ منصوری
آ ـ ۳۰۶۴۱

دوقطعه سند مالکیت به شماره‌های ۶۳۸۱و۶۳۸۳ بخش ۹ بین خیابان فرهنك و میدان شاهپور مفقود شده است از جوینده تقاضا میشود به بازرگانی جهان خیابان بوذرجمهری جدید مراجعه ومژدگانی دریافت نماید . ضمنا هرگونه نقل و انتقال روی این دو سند بشود از درجه اعتبار ساقط است .
باقر نمازی
آ ـ ۳۰۵۶۹

آقای محمد هادی درویش کارمند راه‌آهن که در قرعه‌کشی شرکت ذخیره مسکن صاحب یك قطعه‌زمین دویست متری شده است.
آ ـ ۳۰۰۹۹

آگهی مزایده
بانك ملی ایران مقداری چوب‌قفسه موجود را از طریق مزایده بفروش میرساند .
طالبین میتوانند با مراجعه باداره کارپردازی بانك ملی واقع درخیابان فردوسی چوبهای مورد مزایده را که در محوطه وانبار های بانك کارگشائی میباشد مشاهده و پیشنهاد خودرا در پاکت لاك و مهر شده بضمیمه رسید سی هزار ریال سپرده که قبلا بحساب ۱۰۰۱۷اداره کارپردازی نزد شعبه فردوسی‌منظور میشود تا آخر وقت روز چهارشنبه ۲۰ اسفند ماه بدفتراداره کارپردازی در مقابل اخذ رسید تسلیم‌نمایند.
پیشنهادات رسیده در ساعت ۹ صبح روز یکشنبه بیست و چهارم اسفند ماه‌باحضور پیشنهاددهندگان باز و خوانده خواهد شد .
به پیشنهادات فاقد سپرده ترتیب اثر داده نخواهد شد .

آموزشگاهها

آموزشگاه ربانی
آموزشگاه‌ماشین نویسی‌ربانی شاه آباد از هر حیث مورد اطمینان است تلفن ۳۷۱۳۵

ماشین نویسی‌کشور
خیام مقابل پارك شهر با اسلوب ده انگشتی

رانندگی
میدانید اسلوب صحیح رانندگی‌و میکانیکی را در کجا می آموزند فقط در هنرستان‌فنی پرستو گمرك شاهپور تلفن ۲۳۹۱۶

تعلیم رانندگی صحیح
هنرکده فنی رانندگی و مکانیکی را با آخرین متد علمی بشما می آموزد و تا گرفتن گواهی نامه رسمی بشما تعلیم می دهد .
هنرکده فنی روبروی چاپخانه مجلس تلفن ۳۸۰۴۶

دفترخانه های درجه یك تهران

دفترخانه ۱۱۴ جلال زرین خیابان سعدی روبروی ایران‌تورتلفن۳۲۱۶۵

دفترخانه اسنادرسمی ۱۳۹
رضاعاصم گرگان چهار راه معینیه تلفن ۳۵۸۳۴

دفترخانه اسناد رسمی درجه ۱ شماره ۷۹ بتصدی محمد امامی واقع درچهارراه سید علی‌کوچه حریری شماره تلفن ۳۲۹۴۹

دفتر ازدواج ۲۲و طلاق۲۴ شمال شهناز خیابان امین‌الدوله ایستگاه گلچین تلفن ۳۰۲۲۶۹ جعفری‌ابهری

مؤسسه اتوبوسرانی عدل
مدرنترین مرسدس بنز با مجربترین کارکنان را
همه وقت و برای همه جا دربست در اختیار مسافرین محترم میگذارد
دواچی
دفتر مرکزی ـ خیابان پهلوی ـ آب نمای کرج ـ تلفن ۴۴۶۲۴
آ ـ ۴۲۶۴۸

آگهی شرکت مصالح ساختمانی
شرکت کنندگان در مناقصه استخراج و حمل ۴٫۵۰۰ تن‌سنك تراس و مناقصه خرید پنجهزارتن سنك گچ جهت مصرف کارخانه سیمان ری باید پیشنهادات خودرا باتوجه بمفاد قانون منع مداخله مصوب۲۲دیماه۱۳۳۷تنظیم‌وتسلیم دفتر این شرکت واقع در کارخانه سیمان ری نمایند .
شرکت سهامی مصالح ساختمانی
آ ـ ۴۲۶۱۴

چوبهای مورد مزایده در محوطه بانك با قپان بانك توزیع خواهد گردید .
سپرده اشخاصیکه برنده شناخته نشده باشند پس از ختم‌جلسه مزایده مسترد خواهد گردید و سپرده برنده مزایده در صورت استنکاف از انجام معامله بنفع بانك ضبط میگردد .
بانك ملی در رد و قبول یك یاکلیه پیشنهادات مختار است .
بانك ملی ایران
۱ـ۲ آ ـ ۴۲۷۹۲

اخطار مجهول‌المکان
آقای حسین ابراهیمی فردوئی پلاك شماره ۱۴۹٫۶۸۱۲ ملکی شما مبلغ ۲۳۲۸۴ریال بشهرداری بدهکار میباشد .خواهشمنداست فورا نسبت به‌پرداخت آن اقدام واگر اعتراضی داریدتامدت یکماه ازتاریخ انتشار این اخطاریه کتبا باداره کل‌درآمد تسلیم نمائیدوالاعوارض مزبور قطعی شده وباعتراضات بعدی ترتیب‌اثر داده نخواهد شد .
مدیرکل درآمد ـ قائم‌مقامی
آ ـ ۴۲۶۷۸

اخطار مجهول‌المکان
بانوربابه‌جوان‌زاده پلاك‌شماره ۳۱٫۶۹۴۹ ملکی‌شما مبلغ ۴۶۲۴ریال بشهرداری بدهکار میباشد خواهشمنداست فورا به‌پرداخت آن اقدام و اگر اعتراض دارید تامدت یك‌ماه از تاریخ انتشار این اخطاریه کتبا باداره کل درآمد تسلیم‌نمائید والاعوارض مزبور قطعی وازشما وصول وباعتراضات بعدی ترتیب‌اثر داده نخواهد شد.
مدیرکل درآمد ـ قائم‌مقامی
آ ـ ۴۲۶۷۶

راهنمای پزشکی

دکترهای متخصص درگوش وحلق وبینی
دکتر آزاد
متخصص گوش‌و گلوو بینی خیابان منوچهری کوچه ارباب‌جمشیدپذیرائی از ۴تا۸ر۵بعد از ظهر تلفن ۳۹۵۸۸ و۳۹۵۸۴ صبحها با تعیین وقت قبلی

پزشکان متخصص در جراحی پلاستیك
دکتر بحری
دانشیاردانشکده پزشکی
متخصص جراحی زیبائی و پلاستیك خیابان سعدی روبروی پمپ بنزین تلفن ۳۰۲۴۸۹

دکترهای متخصص درامراض دهان ودندان
دکتر آرام صفریان
خیابان یوسف آباد روبروی‌ت.ث.ث کوچه سیمی تلفن ۴۴۵۰

دکتر ابوالحسن خلوتی
دندان پزشك سه راه شاه پذیرائی صبح و عصر تلفن ۴۰۴۴۴

دکترهای متخصص درامراض پوست
دکتر محققی
دانشیار دانشکده‌پزشکی
پذیرائی از۴تا۸ بعداز ظهر.
نشانی دروازه دولت روبروی پمپ بنزین تلفن ۳۳۰۰۹

دکتر حسن محقق یزدی
متخصص بیماریهای پوست و آمیزش از آمریکا خیابان پهلوی چهارراه امیراکرم ۴ـ۸

دکترهای متخصص در مجاری ادرار وتناسلی
دکتر شاپور صدری
خیابان سعدی بالای بیمارستان‌امیر اعلم روبروی هدایت‌تلفن ۳۲۳۹۲ پذیرائی ۴ـ۸بعداز ظهر.

دکتر محمد رضا مسدد
رزیدنت سابق‌بیمارستان های‌امریکا درمان قطعی بیماریهای مقاربتی اول سعدی‌ـ چهارراه‌دروازه‌دولت

دکتر دانشگر
امراض مقاربتی جلدی تناسلی و سستی امراض زنانه ونازائی خیابان سپه مقابل پستخانه تلفن ۳۰۲۴۱۶

دکتر ا ـ پولوسا
متخصص بیماریهای مقاربتی،مجاری ادرار و تناسلی پذیرائی صبح‌وعصر خیابان فردوسی‌شمالی مقابل خیابان کوشك کوچه صادق تلفن ۴۶۵۸۹

دکتر صادقی
درمان سوزاك تازه وکهنه‌وسستی وناتوانی جنسی مردان‌پذیرائی‌عصرها خیابان ری‌اول صدرالاشراف

دکتر معانی
امراض مقاربتی ـمجاری ادرارامراض زنانه و سستی خیابان فردوسی مقابل بانك ملی ایران

احتیاجات زندگی

تعمیرات در منازل
تعمیرات‌رادیو‌ـرادیوگرام‌ـ ضبط‌صوت ویخچال تحت‌نظر مهندس تحصیل کرده اروپا در منزل تلفن ۳۰۳۱۲۴

اهالی محترم تهران شرکت‌آئینه سازی ایران خیابان شاه ایستگاه لاله یغما گاراژ ایران فرد افتتاح شد هرگونه آئینه های توالت و شیشه های رو میزی پذیرفته میشود تلفن ۴۲۶۵۷ آ ـ ۴۱۹۲۶

هما
بانوان باسلیقه
شیك ترین کیف عالی ترین مدل تحت‌نظر متخصصین کارآزموده با ارزانترین قیمت‌که‌در کیف سازی‌هما مقابل مجلس تهیه میشود ابتیاع فرمائید .

سالن جدید دوزندگی‌سلوك
افتتاح سالن جدید دوزندگی سلوك راباطلاع عموم آقایان میرسانیم .
لاله زارمهران تلفن ۳۳۰۳۶

بورس اجاره
منازل‌شمال‌شهر ـآژانس‌مدرن بالای‌نهر کرج تلفن۴۴۲۷۰

دکترهای متخصص دربیماری های قلب
دکتر تیمور کلالی
متخصص بیماریهای قلب‌ازدانشگاه پاریس خیابان شاه آباد عمارت ۱۰ طبقه پذیرائی بعداز ظهرها تلفن مطب ۳۴۱۲۲ منزل۴۰۵۹۶

دکتر های متخصص در امراض داخلی
دکتر عبدالله یغمائی ـمتخصص‌در بیماریهای داخلی کودکان پذیرائی ۴تا ۸ بعد از ظهر نشانی تجریش خیابان شهرداری تلفن مطب ۸۴۶۳۱ منزل ۸۴۳۱۰

دکتر مسعود امینی
معالج بیماریهای ـداخلی ـ زنان و کودکان با بیست و دوسال سابقه طبابت ـ معالجه قطعی بیماریهای : روماتیسم ـ سیاتیك ـ چاقی مفرط درد اعصاب ـ فلج وسستی اعصاب بوسیله الکتروفیزیو تراپی با وسائل مدرن آلمانی اشعه ماوراء بنفش و مادون قرمز و ماساژ های طبی ـ شاهرضا ـ جنب سفارت هندوستان تلفن ۴۴۷۱۴

دکتر اخوان صادقی
بیماری های درونی‌ـ کودکان ـ پوست ـ مقاربتی سلسبیل چهار راه وثوق . تلفن ۶۵۰۱۹

دکتر های متخصص در امراض‌زنان
دکتر کیقباد کاوسی
متخصص بیماریهای زنان زایمان مخترع تکنیك پلاستیکی برای درمان نازائی از آمریکانشانی‌شاهرضا مقابل ایرانشهر پذیرائی عصرها

دکترهای متخصص دربیماری‌اعصاب
دکتر جعفر رحمانی
متخصص امراض اعصاب و روح از دانشگاه لندن خیابان پهلوی بالاتر از چهارراه امیراکرم تلفن ۴۵۱۱۴ پذیرائی صبح وعصر

متخصص بیماریهای جهاز هاضمه
دکتر رفیعی
از دانشگاه پاریس.
معده ـکبد ـروده ـپذیرائی۳تا۸ بعداز ظهر خیابان جامی اول کوچه پاریس.

دکتر محمد دادخواه
علاج چاقی‌ولاغری‌ـ ضعف‌قوابابرق ترك‌تریاك ومرفین وهروئین درپنجروز اول‌لاله‌زار ازطرف میدان سپه تلفن ۳۸۱۷۰

پلی کلینیك
دکتر صدیقی دکتر مجاهدی
رزیدنت سابق بیمارستان های امریکا ـبیماریهای داخلی ـاطفال ـ مقاربتی ـترك الکل ـتریاك و سایر مواد مخدره مجهز بدستگاه ـ های رادیو سکپی‌ـ آئروسول تراپی (بخور پنی‌سیلین وغیره) دیاترمی پذیرائی همه روزه بعداز ظهرها و ایام تعطیل از۳ـ۹ بعداز ظهر .
ادرس خیابان شاه روبروی مسجد سجاد.

شماره جدید تلفنهای شعبه آگهی های روزنامه‌اطلاعات
بشرح زیر است :
۳۰۵۱۰۸
۳۰۲۶۳۳
۱ـ۱۰

صاحب امتیاز و مدیر مسئول: عباس مسعودی
جای اداره خیابان خیام چاپخانه اطلاعات
تلفن اطلاعات ۳۰۰۱۱

آرایش وزیبائی
سالن ارایش‌وزیبائی الباتلفن۴۶۷۸۵ تحت‌نظرمادام هوانسیان و متخصص آرایش‌سرآلبا شاهرضاجنب‌لوان‌تور

حمید یکدست محکوم بدوسال حبس شد

بقیه ازصفحه اول

ونتیجه آنشدکه‌سی‌وشش نفر از این عده طی سه روز بر اثر گرسنگی و تشنگی جانسپردندو فقط چهار نفر توانستند از این مهلکه جان بدر برند . البته با اطلاع این جریان بمقامات مربوطه ودستگیری حمید یکدست قضیه تحت تعقیب قرار گرفت و پرونده قطوری در این‌باره تشکیل گردید

قطور ترین پرونده ها

اینك خبرنگار ما از آبادان بدنبال گزارشهای قبلی در باره این جریان اطلاع میدهد پس از مدتها رسیدگی ببرونده حمیدیك دست سر انجام این پرونده از قسمت باز پرسی شعبه ۲ دادسرای آبادان به آقای یاسری دادستان تحویل گردید و آقای یاسری‌نیز این پرونده را به آقای دادگو دادیار دادسرای آبادان تحویل داد با تحویل این پرونده قطوربه آقای دادگو . کلیه پرونده ها کنار گذاشته شد و مطالعه ورسیدگی ببرونده حمید یکدست شروع گردید . دادیار دادسرای آبادان اغلب از ساعت ۸ صبح تا نیمه‌شب باین پرونده که قطور ترین‌پرونده های موجود درداسرا بود رسیدگی میکرد و بالاخره دو ساعت بعد از نیمه شب گذشته این رسیدگی پایان یافت .

قانونی وجود ندارد !؟

پس از پایان رسیدگی ببرونده حمید یکدست خبرنگار مادرآبادان جهت اطلاع از سر نوشت این جنایتکار قسی‌القلب با آقای‌دادگو دادیار دادسرای آبادان تماس حاصل کرد آقای دادگو در باره سر نوشتی که برای حمید یك - دست تعیین گردیده اظهار داشت متاسفانه در قانون جزائی‌و جنائی ماده و تبصره‌ای وجود ندارد تا باستناد آن حمید یکدست که جنایت وی در افکار عمومی مردم محرز گردیده است محکوم‌باعدام یا زندان ابد شود .

مستقیم‌و غیر مستقیم !؟

دادیار دادسرای‌آبادان‌در اینمورد افزود حمید یکدست متهم است‌که عده‌ای مسافر را باین عنوان که بکویت برد به موتور لنج خود سوار کرده و بطرف کویت حرکت نموده است ولی بجای اینکه آنانرا بکویت ببرد در یك جزیره متروك مسافرین را پیاده کرده و خود با موتور لنج و دیگرسرنشینان به آبادان مراجعت کرده است باید گفت هنگامیکه حمید یکدست چهل نفر مسافرین موتور لنج خود را در آن جزیره متروك پیاده کرده کلیهٔ آنان صحیح و سالم بوده‌اند و علتی برای مرك آنان وجود نداشته است پس از سه روز ۳۶ نفر از چهل‌نفر مسافرین مزبور که راه بجائی نداشته‌اند بر اثر گرسنگی و تشنگی جان سپرده‌اند . بنابراین نمیتوان گفت حمید یکدست مستقیما موجب مرك این عده گردیده و حتی در باره اینکه گفته شود حمید یك دست بطور غیر مستقیم سبب‌مرك این ۳۶ نفر مسافر تیره بخت گردیده نمیتوان اظهار نظرکرد.

دو سال زندان

بهر حال آقای دادگو دادیار دادسرای آبادان مطلب خود را باین جمله خلاصه کرد که اگر حمید یکدست بطور غیر مستقیم هم در مرك این عده دخالت داشته است متاسفانه قانونی‌برای مجازات مجری اینگونه‌جنایتها وجود ندارد و فقط طبق قانون میتوان حمید یکدست را بعنوان کلاهبرداری تحت تعقیب قرار داد .

باینترتیب که این ناخدای یك دست بجای بردن مسافرین موتور لنج خود به کویت آنانرا بجزیره متروك «بی‌بیان» برده و باینترتیب کلاهبرداری کرده است مجازات اینگونه کلاهبرداری نیز طبق‌قانون از شش ماه تا دو سال زندان‌می باشد که اگر شد مجازات‌درباره حمید یکدست اجرا گردد بدو سال زندان محکوم میشود !!

مردم نمیدانند

البته هنوز اهالی آبادان و مردم

بقیه درصفحه چهاردهم

آنهاکه کتاب حسین‌کرد را دوست دارند داستانهای شقو را هم دوست خواهندداشت

فروشندگان : کتابخانه‌های ابن‌سینا ـ نیل
کتابخانه فرانسه (چهارراه یوسف‌آباد)
آ_۴۲۸۱۲

رادیوگرام لوکسور LUXOR EMPIRE مدل امپیر

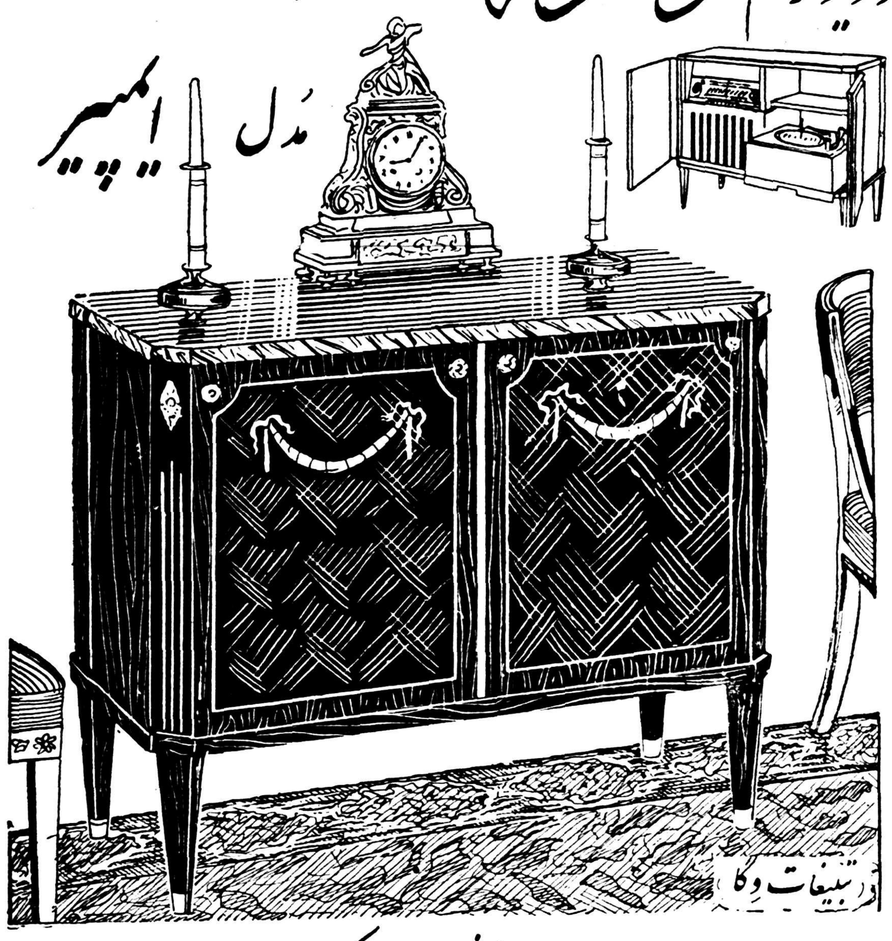

نمایندهٔ انحصاری: بودرجمهری ـ سرای محمدی ـ فروشگاه رادیولوکسور تلفنها: ۲۷۶۶۷ و ۲۰۱۲۱

درتهران ازفروشگاه‌های اوریانت فردوسی شمالی ـ پرسپولیس نادری ـ شرکت‌تجارتی‌لرد سعدی شمالی ـ فروشگاه پیروز چهارراه‌کلوبندك ودرشهرستانها از نمایندگان‌ما ابتیاع فرمائید.
آ_ ۴۲۸۳۶

همیشه واکس شفق مصرف کنید

آ_۴۲۷۴۴

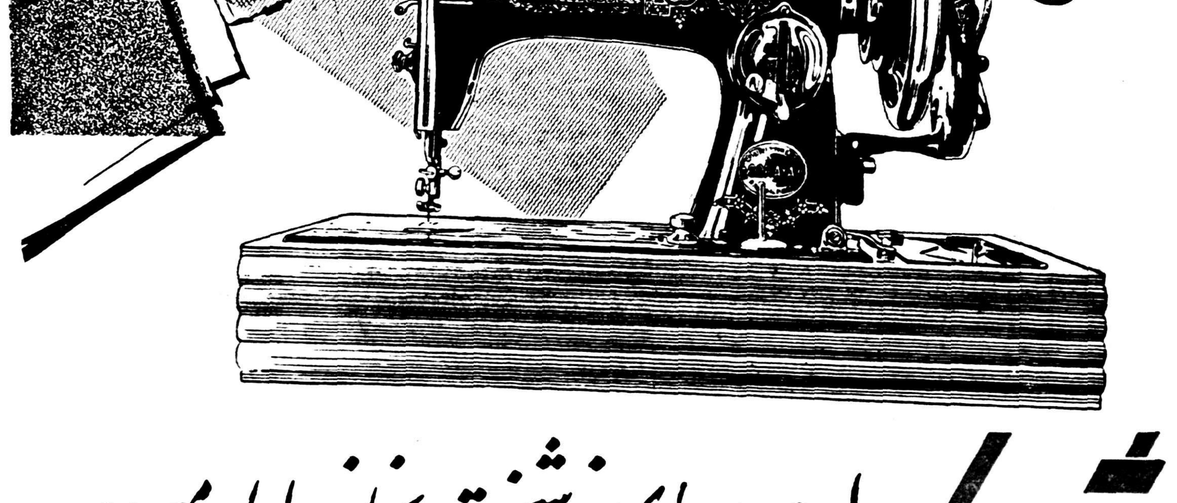

چرخ خیاطی شریک

شریک همراه عروسهای خوشبخت بخانه داماد میرود

نمایندهٔ انحصاری: شرکت سهامی بازرگانی آرین ـ تهران ـ سرای حافظ ـ تلفن ۵۰۰۹۱ تا ۵۰۰۹۴

آ_۴۲۷۱۰

نظریه آقایان پزشکان محترم درمورد آبعلی در کنگره دامسر

آب علی تنها آبی است که با خواص شیمیائی و فیزیکی خود بهترین آب برای مصرف روزانه است

دکتر عباسی رئیس بهداری

دامسر ۳۲/۲/۱

Abeali PRODUCTION

آ_۴۲۵۱۰

آقای عبدالحسین لاهیجی مجهول‌المکان

پلاك‌شماره ۳۶۸۸بخش ۷مبلغ ۱۸۷۱۰ریال دردوره مالکیت شما بشهرداری بدهکار بوده مقتضی‌است مبلغ مزبوررا بشهرداری بپردازید و چنانکه اعتراض دارید میتوانید ازاین تاریخ ظرف یکماه ازتاریخ انتشار این اخطاریه بدفتر اداره‌کل درآمد شهرداری تسلیم‌نمائیدوالا مبلغ‌مزبور قطعی تلقی وازشما وصول وباعتراضات بعدی ترتیب اثر داده نخواهد شد .

مدیرکل درآمد ـ قائم‌مقامی

آ_۴۲۶۷۰

قابل توجه فروشندگان و مصرف‌کنندگان ـ اوومالتین که مدتی نایاب بود رسید

اوومالتین

صبح و عصر و شب وقت اوومالتین است

نمایندهٔ انحصاری در ایران: شرکت سهامی آگن خیابان خانقاه تلفنهای ۳۸۹۳۶-۳۷۰۶۲

محل فروش: کلیه داروخانه‌ها وخواربارفروشیهای معتبر درتمام کشور

دست نیاز
چراغ تورهای جهان
بسوی
توری کلمن

فاکویا

آ_۴۲۶۵۴

آ_۳۰۷۸۱ ۱_۳ «آگهی ازمؤسسه‌خروس»

امروز مدیرعامل جدید بانك رهنی گفت:

زمین‌خانه‌های صندوق پس‌انداز مسکن خریداری شد

یك کارخانه آجرسازی ازایتالیا واردشده و مشغول نصب آن هستند

نصف خانه‌ها مجزا وبقیه بصورت آپارتمان خواهد بود ـ استفاده از اعتبارات آمریکا

امروز آقای مهندس صادق مدیر جدید بانك رهنی بخبرنگاران اظهار داشت که بانك رهنی برای انجام اولین قسمت ازبرنامه تهیه مسکن خود زمینی بمساحت ۲۴۰ هزار متر مربع تهیه کرده‌است واکنون مشغول تهیه نقشه ساختمانهائی‌است که باید در این‌زمین ساخته شود. فعلا مقداری از نقشه این ساختمانها تهیه شده ساختمانهائی‌که بانك خواهدساخت ازروی اسلوب صحیح شهرسازی است ودارای تمام‌وسائل از قبیل سیم‌کشی زیرخیابان و داخل بنابرای برق و تلفن ورادیو دستگاههای گرم‌کننده وسردکننده خواهدبود.

اولین قسمت ساختمان ها ۲۰۰ خانه منفرد وآپارتمان خواهد بود وبرای انجام این منظور ازاعتباراتی که بانك اخیرا بدست آورده وهمچنین از محل وام صندوق پس‌انداز تهیه مسکن استفاده خواهد شد. آقای مهندس صادق بعداظهارداشت که شرکت تهیه مسکن جدا مشغول فعالیت است وتاکنون یك کارخانه آجرسازی ازایتالیا وارد شده و مشغول نصب ماشین آلات آن میباشیم. این آجرها مجوف وفشاری وعایق بوده وسرما وگرمای خارج راچندان بداخل نفوذ نمیدهد. وهمچنین سبك است وبنارا سبکتر خواهند ساخت.

همچنین از ۵۰ میلیون تومانی که ازمحل ۲۳ میلیون دلار وام بانك صادرات وواردات امریکابرای کمك ببانك رهنی اختصاص یافته مبلغ ۱۰ میلیون تومان دراختیار بانك رهنی قرارگرفته وبانك رهنی ۸۰ درصد ازاین ۵۰ میلیون تومان رابابد در شهرستانها صرف کند.

آقای مهندس صادق بعداضافه کرد که هدف ما کمك بمردم‌است تاهمه صاحب خانه شوند. وباین جهت بانك رهنی برای دادن قروض مردم که ازخرید خانه حاصل شده وبرای کمك هادرتکمیل ساختمان خانه‌ها درحدود امکانات کمك خواهدنمود.

درمورد اینکه پس‌از تهران ابتدادر کدام یك‌از شهرستان ها ساختمان خانه آغاز خواهد شد آقای مهندس صادق گفت: این‌امر بستگی بآن دارد که‌سازمان مسکن که‌زیرنظر آقای نخست‌وزیر انجام‌وظیفه‌میکند کدام یك‌از شهرستانهارا دارای استحقاق بیشتری بداند.

عدم رضایت تجار عمده فروش

معاملات بعض اقلام کالاهاراکد است ـ تجار درانتظار سفارش شهرستانها

بازارتهران درهفته جاری هم‌چندان رونق وگرمی مورد انتظارراندانشت اکثرخریدها درمغازه‌ها وفروشگاه‌ها انجام میگیرد ومعمولا وقتی هجوم خریدار زیاداست خرید عمده ویکجا ازتجار وارداتی راکد میشود زیرا مغازه‌داران قبلاز شروع خریدفصلی جنس‌رااز تجار خریداری میکنند و پس‌از فروش جنس وکم شدن آن درمغازه دوباره شروع‌بخریدمیکنند. بهمین علت بازار عمده فروشی فعلا رونقی ندارد معذالك معاملات عمده فروشی ایام عید امسال هم بتاخیر افتاده و بخصوص برای شهرستان ها کم خرید میشود بهمین‌علت بنکدار ها منتظر دریافت سفارش شهرستانها میباشند فعلا روی‌بعضی از کالاها مختصرفعالیتی‌دیده‌میشود. بازار پشم محکم است وقیمت‌ارقام مختلف پشم درهفته گذشته باز مختصر ترقی پیدا کرد پشم سفید کیلوئی ۱۰۰ تا ۱۲۰ ریال‌ناشور مشهد ۵۶ ریال کرمانشاه ۶۰ ریال اهواز ۴۶ تا ۴۷ ریال کردستان ۴۱ تا ۴۲ ریال ومازندران ۳۸ تا ۴۲ ریال‌بود. بازار قلع عادی‌است ودرقیمت آن تغییری حاصل نشد وهردونوع آن کیلوئی ۲۰۰ ریال معامله میشد. آلومی‌نیوم نیز درهمان قیمت ۶۷ تا ۷۰ ریال ثابت بود. بازار سنك‌نیز عادی‌است ومظنه سنك سرب ۶۰ درصدخالص‌فوب خرمشهر ۹ ریال مس ۱۵ درصد خالص فوب خرمشهر ۶ ریال بود.

اعطای درجه دکترا به‌ماتی‌مرد نفتی معروف ایتالیا

بولنی ـ خبرگزاری مندار ـ اخیرا طی مراسمی که‌در «آمفی تئاتر» دانشگاه بولنی یکی از بزرگترین ومعروفترین دانشگاه های ایتالیا برپا شد درجه دکترای افتخاری در شیمی به «انریکو ماتئی» رئیس شرکت «انی» اعطاء گردید داشتن این دیپلم امتیاز بزرگی است که خیلی بندرت از طرف دانشگاه به اشخاص داده میشود. (مارکنی یکی ازکساني است که باخذ دیپلم دکترا ازاین دانشگاه نائل شد)

مردم ایتالیا از اقدام دانشگاه بولنی در اعطای درجه دکترای افتخاری به «ماتئی» مانند حقشناسی بسیار بجائی از رئیس شرکت «انی» درزمینه تفحصات واستفاده از منابع انرژی استقبال می کنند.

بی مناسبت نیست قسمتی از بیانیه شورای دانشگاه بولنی را که باین مناسبت صادر شده دراینجا ذکر کنیم.

دراین بیانیه بویژه چنین گفته میشود: «انریکوماتئی موفق شده است موسسه صنعتی بزرگی بوجود آورد که‌در سراسر دنیا با تحسین وتقدیر فوق‌العاده مورد توجه قرار گرفته است. این موسسه امروزه وسیله بسیار مهمی در تجسسات فنی، بهره برداری از انرژی‌هیدرو کاربور استفاده از نیروی اتم بشمار می رود».

باین ترتیب دانشگاه بولنی اقدامات ماتئی را بعنوان یك فعالیت نمونه در امور فنی تلقی میکند.

اطلاعات اقتصادی

رونق مصالح ساختمانی

باتغییروبهبود هواوضع مصالح ساختمانی بهبود پیدامیکند

بازار مصالح ساختمانی مجدداً در این هفته رونق یافته‌واز حال رکورد خارج شد از دوروز گذشته فعالیت برای خرید مصالح ساختمانی آغاز گردید وامروز صاحبان کارخانه‌ها اظهار امیدواری‌میکردند با تغییر وضع هوا هر روز برونق بازار مصالح‌ساختمانی افزوده‌شود. مظنه مصالح ساختمانی بشرح زیر میباشد: آجر ـ آجرفشاری‌هزاری ۴۷۰ تا ۵۰۰ ریال ـ بهمنی ۱۲۰۰ تا ۱۳۰۰ ریال ـ آجر سفید قزاقی ۱۲۰۰ تا ۱۳۰۰ ریال ـ آهك خرواری ۱۰۰ تا ۱۱۰ ریال ـ گچ خرواری ۱۰۰ تا ۱۱۰ ریال.

سیمان ـ بازار سیمان خارجه وضع عادی دارد. سیمان خارجه‌پاکتی ۸۵۰۰ ریال بشکه‌ای ۹۰۰۰ ریال سیمان داخله تنی ۱۹۰۰ ریال.

کاشی ـ بازار کاشی نسبتاً رونق داشت کاشی داخله‌دانه‌ای‌ه‌ر۲ ریال کاشی مرمری متر مربعی ۴۰۰ تا ۴۵۰ ریال.

انسداد راه‌گرگان

ارتباط بین تهران وگرگان قطع شده وکالاحمل نمیشود

امروز رئیس اتحادیه کامیون‌دار ها بخبرنگار ما گفت راه شاه‌پسند و خوش ییلاق که بین گرگان ـ و شاهرود قرار گرفته از روز دوشنبه بعلت سقوط بهمن عظیمی که بمراتب ازبهمن چالوس سنگین تربود مسدود شده و ۴۰ کامیون‌در بین راه بعلت مسدودشدن راه‌متوقف میباشند وطبق دستور آقای وزیر راه ماموربن وزارت راه با تجهیزات کامل بمحل اعزام شدند و فعلا مشغول گشودن راه مزبور میباشند واز طرف اتحادیه کامیون‌داران به شعبات شاهرود و گرگان دستور داده شده که‌با مامورین وزارت‌راه همکاری نمایند.

رئیس اتحادیه کامیون‌دارها در خاتمه گفت روز گذشته با آقای وزیرراه برای بیرون کشیدن سه کامیون که‌دراثر سقوط بهمن‌بدره سقوط کرده بودند تماس گرفته شد وآقای وزیر راه بسازمان سد کرج دستور دادند که وسائل لازم رابمحل حادثه حمل و برای بیرون کشیدن کامیونها اقدامات لازمه‌را بعمل آورند.

حساب پس‌انداز مسکن

تاکنون در بانك رهنی ۲۵۰۰ نفر حساب پس‌انداز مسکن باز کرده‌اند بانك همچنین ازاول سال آینده مجددا بافتتاح حساب‌پس‌انداز مسکن اقدام خواهد کرد.

معاملات قالی درهمدان

معاملات قابل توجه برای صادرات کالاها

بازار همدان درهفته‌درماه‌گذشته رضایت بخش بود زیرا روی قالی های کهنه ونو ومغزبادام درختی لوبیا سفید سرت‌شده تخم‌کشنیزو کتیرا معاملات قابل توجهی برای صدور انجام میگیرد. اما کالاهای وارداتی فروش مصرفی وعادی‌دارند. نرخ‌بهره‌برای امضاء های درجه‌اول ۱۵ درصد ودرجه دوم ۲۰ درصدبود. مظنه‌قالی فلکی تجارتی بافت‌همدان متری ۱۷۵۰ تا ۲۰۰۰ ریال ریزبافت همدان متری ۲۵۰۰ تا ۳۵۰۰ ریال دوذرعی بزجلوعددی ۳۸۰۰ تا ۴۰۰۰ ریال ذرع ونیم بز جلو عددی ۱۵۰۰ تا ۱۶۰۰ ریال پشتی درجزین عددی ۴۰۰ تا ۵۰۰ ریال ذرع‌نیم درجزین عددی ۱۴۵۰ تا ۱۶۰۰ ریال ذرع و چارك درجزین عددی ۷۰۰ تا ۷۵۰ ریال کناره درجزین متری ۹۵۰ تا ۱۱۰۰ ریال. موادحیوانی مانندماه قبل معاملات خوبی‌داشت واکثرا جنس های خریداری شده به تهران‌حمل گردید.پوست گوسفندی کیلو ۵۰ ریال بزی ۴۰ ریال گاومیش خشك ۳۴ ریال گاوخشك ۶۴ ریال چرم ساخته همدان ۱۱۰ تا ۱۳۵ ریال روده ساخته گوسفندی صدرشته ۳۰۰۰ ریال بزی ۱۵۰۰ ریال بود. روی دانه‌های روغنی مختصر معاملاتی انجام گرفت تخم کشنیز ۹ ریال کرچك ۱۰ ریال خشخاش ۱۳ ریال رازیانه ۳۲ ریال کدو ۲۳ ریال‌بود..

دو آزمایشگاه آفات نباتی تاسیس میشود

تا ۲۰ فروردین سال آینده آزمایشگاه بررسی آفات‌رفسنجان افتتاح میشودووسائل این‌آزمایشگاه قبلا ارسال گردیده است. همچنین بزودی آزمایشگاه آفات نباتی مشابهی در اهواز بوجود خواهدآمد و وسائل آن بمحل ارسال خواهد شد.

در این آزمایشگاه‌ها آفات پسته پنبه ونخیلات مورد بررسی قرار خواهد گرفت.

آزمایش بر روی نباتات‌لیفی و روغنی

بزودی مطالعه دامنه داری برروی انواع نباتات لیفی و روغنی کشور آغاز میشود.

برای این منظور وزارت‌کشاورزی بکلیه ادارات زراعتی و باغبانی در شهرستانها دستور داده است بذر این نباتات را بتهران بفرستند تا در کرج آزمایش ها تعقیب شود.

تولیدو توزیع کودشیمیائی درماه گذشته

در ماه گذشته کارخانجات تهیه کود شیمیائی بنگاه شیمیائی ۲۵۰۳۱ کیلو گل‌گوگرد ۷۰۶۴ کیلوپودر استخوان خوراکی ۲۷۵۴ کیلو دکاسین و ۲۹۷۵ کیلو کودشیمیائی مخلوط تولید کرده و ۳۴۵۳۱۸ کیلو کود شیمیائی از کارخانجات مختلف بشهرستانها حمل و مقدار ۱۵۳۴۸ کیلو سموم مختلف برای شعبات بنگاه فرستاده شده است.

مناقصه ها ومزایده های دولتی

• موسسه انحصار دخانیات ایران خرید دو هزار متر کابل برق تا ۱۳۳۸ر۲ر۲

• راه آهن دولتی ایران خرید پانصد عدد فیلتر روغن و فیلتر گازوئیل تا ۱۳۳۷ر۱۲ر۱۰

• موسسه انحصار دخانیات خرید ۸۰۰ متر لوله آتش نشانی تا ۱۳۳۸ر۱ر۱۱

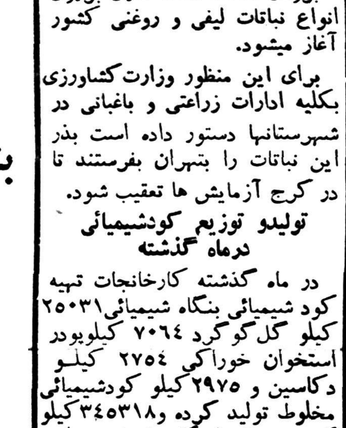

آ ـ ۴۲۵۵۶

بانك ایران وانگلیس به تجار صادرکننده کمك خواهدکرد

بانك ایران‌و انگلیس باسرمایه دویست‌میلیون ریال در بیستم اسفندماه رسما درمحل خودواقع در ابتدای خیابان سعدی شروع بکار خواهد کرد.

امروز آقای اسماعیل دهلوی نایب‌رئیس مدیر کل بانك‌گفت: بانك ایران‌و انگلیس کلیه معاملات ارزی را انجام خواهد داد وبرای بالا رفتن سطح تولید به‌تجار و صادرکنندگان کمك‌های لازم را بعمل خواهد آورد. این‌بانك بعلت همکاری بابانك بزرك «ایسترن» می تواند درکلیهٔ کشورهای بزرك‌دنیا برای تجار ایرانی تسهیلاتی‌فراهم آورد.

آقای دهلوی افزود: استقبال تجار ازاین بانك بیسابقه بوده است کلیهٔ وسائل مدرن بانك ایران وانگلیس در محل بانك نصب شده و کار مراجعین رابسرعت و دقت انجام خواهد داد.

بانك ایران وانگلیس شعباتی در تهران و شهرستانها دایر خواهد کرد.

یکی‌از بزرگترین کارخانجات تهیه پارچه‌های پنبه‌ای مخصوصاارقام اعلاازقبیل پوپلین‌ـساتین وغیره مایل است درایران نمایندگی داشته باشد طالبین به‌آدرس زیر مکاتبه نمایند.

Cotonificio Poss
Via S. Andrea, 2
Milano (206) — ITALY
آ ـ ۳۰۷۴۱

آگهی انتخاب هیئت‌مدیره وبازرس وتعیین حق امضاء درشرکت سهامی باربری خاورمیانه

طبق‌صورتجلسه مجمع عمومی فوق‌العاده مورخه ۱۵ر۳ر۳۷ شرکت سهامی باربری خاورمیانه والاحضرت شاهپور محمود رضاپهلوی‌و آقایان محمدصادق بهبهانی پویانی وداریوش پناه‌ایزدی برای مدت دوسال بسمت اعضاء هیئت‌مدیره وآقای رحمت‌الله هروی برای مدت یکسال بسمت بازرس شرکت انتخاب شدند وبرابر صورتجلسه‌ـهیئت مدیره مورخه ۱۶ر۳ر۳۷ والاحضرت شاهپورمحمودرضاپهلوی بسمت رئیس هیئت‌مدیره وآقای محمد صادق بهبهانی پویانی بسمت مدیر عامل شرکت انتخاب گردیدند وکلیه اوراق بهادارباامضاء مدیر عامل ویکی از اعضاء هیئت‌مدیره متفقا خواهدبود واوراق ونامه‌های عادی را مدیرعامل بتنهائی امضاء می‌نمایند.

رئیس‌اداره ثبت‌شرکتهاوعلائم‌تجارتی‌واختراعات ـ مهدی‌نراقی
آ ـ ۴۲۷۴۸

آگهی تغییر مدیر عامل درشرکت سهامی توسعه ماشین‌های کشاورزی

باسرمایه پنجاه میلیون ریال تمام پرداخت ثبت‌شده بشماره ۳۹۳۸ طبق‌نامه شماره ۱۲۹۰۰ مورخه ۱۴ر۱۰ر۳۷ به‌پیوست مستخرجه از صورتجلسه مجمع عمومی مورخه ۲ر۱۰ر۳۷ شرکت سهامی توسعه ماشین های کشاورزی آقای مهندس نصرالله حکیمی بجای آقای مهندس‌محمد میرخانی که‌بازنشسته‌شده‌اند بسمت مدیر عامل شرکت منصوب گردیدند.

رئیس‌اداره ثبت‌شرکتهاوعلائم‌تجارتی‌واختراعات ـ مهدی‌نراقی
آ ـ ۳۰۶۸۹

آگهی‌ازدیاد سرمایه وتمدیدمدت و تغییر محل وانتخاب مدیران در شرکت ایران پلیکوبامسئولیت محدود ثبت شده بشماره ۳۹۵۴ باسرمایه پانصدهزارریال.

طبق‌نامه‌شماره ۸۹۷۴ مورخه ۲ر۱۲ر۳۷ شرکت ایران پلیکوبامسئولیت محدود پیوست صورتجلسه مورخه ۳۰ر۱۱ر۳۷ تغییرات زیر درشرکت بعمل آمده‌است.

۱ـ سرمایه شرکت ازمبلغ پانصدهزارریال بمبلغ پنج‌میلیون ریال افزایش یافته که اضافه سرمایه دراختیار مدیران شرکت میباشد.

۲ـ مدت شرکت‌ازتاریخ ۳ر۱۲ر۳۷ بنامحدود تبدیل گردیده است.

۳ـ محل‌شرکت‌بتهران سرای بوعلی طبقه چهارم شماره ۱۵ انتقال یافته‌است.

۴ـ آقایان جعفراصفهانیان و غلامرضاامیغی مدیران شرکت بوده و منفردا مدیریت شرکت رابعهده دارند.

رئیس اداره ثبت‌شرکتها وعلائم تجارتی واختراعات ـ مهدی نراقی
آ ـ ۳۰۷۰۹

آگهی دعوت مجمع عمومی فوق‌العاده

از کلیه صاحبان سهام شرکت‌سهامی موندا کسپرس دعوت میشودکه ساعت ۴ بعداز ظهر روز ۲۷ر۱۲ر۳۷ برای تشکیل‌جلسه‌مجمع‌عمومی‌فوق‌العاده درمحل‌شرکت حضوربهم‌رسانند.

دستورجلسه

انتخاب هیئت‌مدیره وبازرس شرکت میباشد.

مدیر عامل ـ محمدصادق بهبهانی پویانی
رئیس‌هیئت‌مدیره ـ انوشیروان سالور
آ ـ ۴۲۷۷۶

آ ـ ۴۲۷۴۲

کارمندان شرکت نفت

برای بهبود وضع کارگران شرکت نفت تصمیماتی اتخاذشد

در جلسه‌ای که بریاست آقای دکتر اقبال نخست‌وزیر وبا حضور وزیران صنایع و معادن و دارائی و کار و معاون اقتصادی نخست‌وزیر وانتظام رئیس هیئت مدیره ومه نفر از مدیران شرکت ملی نفت ایران تشکیل شد بدرخواستهای کارگران و کارمندان شرکت نفت رسیدگی شد و تصمیماتی جهت بهبودوضع کارگران اتخاذ گردید.

شرکت ملی‌نفت تصمیم گرفته‌است، صبا ایجاد شرکت های تعاونی با شرکت خود کارگران و کارمندان اجناس مورد لزوم را از دست اول خریداری کرده وبا قیمت مناسب در اختیار کارمندان و کارگران بگذارد.

همچنین شرکت ملی‌نفت‌ساختمان منازل کارگران را شروع کرده و بسرعت مشغول اتمام ساختمانها می باشد.

بطوریکه کسب اطلاع شداحتمال دارد عده‌ای از متخصصین خارجی نیز برای ایجاد صندوقهای تعاون‌و شرکتهای تعاونی بایران بیایند.

همچنین جهت تامین بهداشت از طرف شرکت ملی نفت ایران اقداماتی صورت خواهد گرفت شرکت ملی نفت اقدامات مشابهی درمناطق دیگر نفت‌خیزنیز بعمل خواهد آورد.

مذاکرات نماینده بانك بین‌المللی با مقامات سازمان برنامه

درصورتی‌که بانك بین‌المللی بسازمان برنامه وام ندهد اجرای بعضی پروژه‌ها مسکوت میماند

نماینده بانك بین‌المللی توسعه‌و ترمیم به‌مذاکرات خود با مقامات مسئول سازمان برنامه وزارت‌دارائی ادامه میدهد.

وی دوتاسه هفته دیگر در ایران خواهد بود تادر مورد پرداخت‌وام بسازمان برنامه جهت اجرای طرح های راه‌سازی و بندر سازی مذاکره نماید.

مذاکرات نماینده بانك‌بین‌المللی با مقامات ایرانی بیشتر در اطراف درآمد وهزینه های سازمان برنامه در سال های آینده دور میزند. زیرا اولا باید طی چندسال آینده در آمد سازمان برنامه معلوم شود و هزینه ها و تعهدات سازمان برنامه در ایران مدت ودرآینده نیز مشخص گردد تامعلوم شود اصولا سازمان برنامه قادر به‌پرداخت اقساط بدهی خود درآینده هست یانه.

درصورتیکه دریافت چهل میلیون دلار وام راه سازی و بندر سازی‌از بانك بین‌المللی توسعه وترمیم‌منتفی شود واعتبار اجرای طرح های راه سازی از محل طرح های دیگر تامین نشود چار ه‌ای نخواهد بود جز اینکه سازمان برنامه قرارداد های راه سازی و بندر سازی خودرا با مهندسین مشاور و مقاطعه کاران خارجی لغو کند واجرای طرح‌های راه سازی وبندر سازی راکه قسمتی از آنها شروع شده است مسکوت بگذارد.

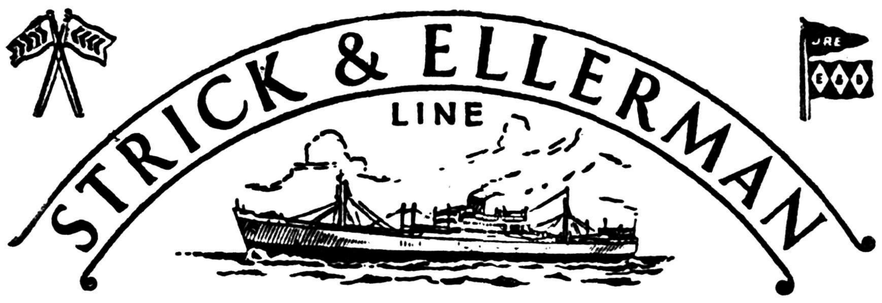

خط کشتیرانی استریك والرمن

حالت کشتیهای استریك والرمن درخلیج فارس درتاریخ ۲۸ر۲ر۱۹۵۹

نام بندر	نام کشتی		تاریخ ورود به‌بندر
بوشهر	الم هیل	دربندر است	ـ
	ویچ وهیل	» »	ـ
	سیتی‌اف ست‌البانز	در حدود	۲۰ر۳ر۱۹۵۹
	سیتی‌اف کاردیف	» »	۲۳ر۳ر۱۹۵۹
	اریش الدور	» »	۲۸ر۳ر۱۹۵۹
	رجستان	» »	۳۰ر۴ر۱۹۵۹
بندر شاهپور	بلوچستان	دربندر است	ـ
	ارمنستان	در حدود	۱۰ر۳ر۱۹۵۹
	تریوس	» »	۱۴ر۳ر۱۹۵۹
	اورستان	» »	۲۰ر۳ر۱۹۵۹
	سیتی‌اف کاردیف	» »	۲۵ر۳ر۱۹۵۹
	الم هیل	» »	۲۲ر۴ر۱۹۵۹
	رجستان	» »	۱۵ر۵ر۱۹۵۹
	سیتی‌اف ست‌البانز	» »	۲۰ر۵ر۱۹۵۹
	اریش الدور	» »	۲۶ر۵ر۱۹۵۹
خرمشهر	گلستان	دربندر است	ـ
	تریوس	» »	ـ
	سیتی‌اف لیدس	» »	ـ
	وی بریج	» »	ـ
	سیتونیا	در حدود	۲ر۳ر۱۹۵۹
	تست لیمور	» »	۲۱ر۳ر۱۹۵۹
	سیتی‌اف کاردیف	» »	۹ر۴ر۱۹۵۹
	سیتی‌اف ست‌البانز	» »	۴ر۵ر۱۹۵۹
	اریش الدور	» »	۶ر۵ر۱۹۵۹
بصره	سیتونیا	دربندر است	ـ
	البستان	در حدود	۱۸ر۳ر۱۹۵۹
	وی بریج	» »	۲۵ر۳ر۱۹۵۹
	سیتی‌اف کاردیف	» »	۳۰ر۳ر۱۹۵۹
	ویچود هیل	» »	۱۳ر۴ر۱۹۵۹
	الم هیل	» »	۲۷ر۴ر۱۹۵۹
	سیتی‌اف ست‌البانز	» »	۳۰ر۴ر۱۹۵۹
	اریش‌الدور	» »	۴ر۵ر۱۹۵۹
	رجستان	» »	۱۰ر۵ر۱۹۵۹

برای سایر مشخصات به‌آدرس زیر مراجعه فرمائید
فرانك‌سین‌استریك و شرکاء (بصره) محدود
دربصره و بغداد و خرمشهر

آ ـ ۴۲۷۲۶

آ ـ ۴۲۷۲۸

چهارده روز درپاکستان مهدی ـ بهره مند

لهجه شیرازی درلاهور

این ایرانی درعراق بدنیا آمده، جوانی را در برمه گذرانده ودر طی جنگهای اول ودوم بین‌المللی ناچار بسه بارمهاجرت شده ومعذلك هنوز به لهجه شیرازی صحبت میکند وبایران علاقمند است ـ گله از مطبوعات تهران ورادیوایران.

ـ۱۶ـ

ازعراق ببرمه وهند وپاکستان

معذلك چه‌ایرانیانی که‌فعلا تابعیت پاکستان راقبول کرده‌اند وچه‌آن دسته که‌هنوز شناسنامه ایرانی دارند هردو گروه همچنان به‌سنن و آداب‌وعادات ملی خودپای‌بند میباشند ودر خانه‌های خود باهمسر و کودکانشان بزبان فارسی صحبت میکنند وبدرودیوار خانه‌ها عکسهای مربوط‌بایران ورجال ومناظر ایران دیده‌میشود.

یکی‌از ایرانیان مقیم پاکستان آقای دهدشتی است که‌اینك درلاهور بشر میبرد. دهدشتی درحدود شصت‌سال دارد. وی‌ازیك خانواده ایرانی درنجف بدنیا آمده ودرجنك بین‌المللی اول ازعراق ببرمه رفته واز آنجا درزمان جنك دوم‌بین‌المللی به‌هند مهاجرت کرده وسپس درزمان تقسیم هند جزء مهاجرین مسلمان خانه وکاشانه‌اش رادر شهردهلی بجاگذاشته وبلاهور آمده واینك درلاهور مشغول تجارت است.

دراین شهر غریب

آقای دهدشتی هنگامیکه فهمید یك نفرایرانی وارد لاهور شده‌است فورا ازمامورین اداره اطلاعات پاکستان تحقیق کرد ومرا درهتل «نیدوز» یافت وساعت نه‌ونیم اولین شب ورودم به‌لاهور بود که‌زنك تلفن هتل صداکرد وشخصی بزبان فارسی و بلهجه‌ئی‌شبیه لهجه شیرازی شروع به‌صحبت کرد.

ـ من‌دهدشتی هستم .خیلی خوش‌آمدید .میخواستم شمارا به‌بینم.الان ممکن‌است؟

نیم‌ساعت بعدیك اتومبیل کوچك جلوی درهتل توقف کرد وپیر مردی به‌دنسبتا خمیده از آن بیرون آمد. من‌درراهروی هتل‌درانتظاری ایستاده بودم ودهدشتی که به‌قول خودش «ازچشم‌های‌من» بایرانی بودن من پی‌برده بود یك‌راست بجانب من‌آمد. از برق چشمانش آشکار بود که‌ازدیدن یك هموطن‌ـوطنی که‌نه‌درآن جابدنیا آمده‌ونه درآن‌زندگی کرده وتمتع برده‌است ـ قلبش سرشارازشادی شده است.

دست‌های مرادردست گرفت وگفت آه!اگربدانید که‌وقتی دراین‌شهر غریب یك نفرایرانی می‌بینم چقدر خوشحال میشوم!

غذاهای ایرانی در لاهور

بعد باهم بجانب شهربراه افتادیم ساعت نزدیك ده‌شب بود ودهدشتی گفت: گرچه شب‌های لاهور بسیار بیروح است ولی میدانم که‌مسافر شوق‌زیادی بدیدن جاهای ندیده دارد وحالا باهم بمرکزشهر میرویم.

مرابراه آهن بردوازآنجا به‌خیابانهای قدیمی وبعد به‌خیابانهای‌جدید لاهور ومحلات تازه آن رفتیم وهمه‌جا باشوق وشور زیاد بسئوالات من جواب‌میداد وتوضیحاتی‌به آن‌اضافه میکرد وکوشش داشت که تا آنجا که درحیطه قدرت اوست بمن کمك کند. همانشب مرابرای شام فردا شب دعوت کرد.

خانه‌اش دریکی‌از محلات جدید شهرقرار گرفته بود ودر میان‌باغ مصفائی قرار داشت وقتی واردباغ‌شدیم بوی‌قورمه‌سبزی وخورش‌بادمجان مرا به‌حیرت انداخت .این‌بوها درظرف ده‌روز قبل‌ازآن، کم‌کم برای‌من بصورت خاطره درآمده‌بود .ولی وقتی وارد اطاق‌شدیم دهدشتی گفت: میدانم که‌این غذاهای تندوباکستانی شمارا ناراحت کرده وبـاین جهت امشب برای شما دستور داده‌ام غذای‌ایرانی فراهم کنند.

دست‌هایش رابهم‌میمالید وباشوق وعلاقه‌ای که‌از مردی به آن سن بعید بود کوشش داشت که‌بقول خودش یك «محیط ایرانی» درخانه بوجود آورد: «نیم‌قرن زندگی درخارج ازوطن بسیاری ازآداب وسنن را ازیاد آدم میبرد».

بارمهاجرت

سرمیز شام داستان زندگی خودرا برایم شرح‌داد. زندگی ماجرائی وحیرت‌انگیزی گذرانیده بودگفت: درزمان جنك‌دوم بین‌المللی انگلیسها حتی تادوروزقبل‌ازتخلیه سنگاپور میگفتند که‌ژاپنیها رامثل ذرات غبار ازاطراف سنگاپور دور خواهندکرد ولی‌وقتی ژاپنی‌ها نزدیك سنگاپور شدند قبل‌ازهمه ،افسران انگلیس فرارا برقرار ترجیح دادندوبعدصدها هزارنفر ازمردم برمه وسنگاپور بجانب شمال وشرق براه افتادنـد و خانواده من یکی‌از این خانواده هابود.

پانزده روز تمام درزیر آفتاب سوزان گرسنه وتشنه ازکوهستانهای برمه میگذشتیم تابه‌هندرسیدیم وبعد به‌دهلی آمدیم. اماهنوز چندسالی ازجنك نگذشته‌بود که‌مسئله تقسیم هند مطرح‌شد ومذهب اساس‌تقسیم قرار گرفت ویك مسئله حل‌نشدنی درهند بوجود آمد وناگهان مـا متوجه شدیم که‌سیك‌هاهستی مسلمانان راتهدید میکنند وناچارشدیم که‌باردیگر اسباب واثاث‌خودرا به‌بندیم وازدهلی‌حرکت کنیم. در پاکستان نزدیك ترین نقطه بدهلی شهر لاهور بود وباین جهت دراین‌جا اطـراق کـردیم وهنوز هم کـه یازده سال ازمهاجـرت مابه‌پاکستان میگذرد دراینجا اقامت داریم وتصور میکنم که‌تا آخر عمر درلاهور بمانم.

رادیو ایران وروزنامه‌های تهران

سرمیز شام پسرجوان دهدشتی نیز حضور داشت .مکالمات ماطبعا بزبان فارسی صورت میگرفت .اما چون پسرجوان درمدارس پاکستان تحصیل کرده بود وفقط در خانه گاهگاه بفارسی صحبت میکرد تمام گفته های ماراـبخصوص که‌بلهجه تهرانی صورت میگرفت ـ درك نمیکرد وگاهگاه توضیحاتی بزبان اردو ازپدرش میخواست.

من به‌پسرجوان که‌اینك درتجارتخانه نزد پدرش مشغول کار شده‌است گفتم:

ـ بهتر است شما کتاب‌ها ومجلات‌فارسی بخوانید وبرادیو ایران گوش بدهید تازبان فارسی رافراموش نکنید.

وسردردل آقای دهدشتی باز شد وگفت:

من چند مجله تهران راآبونه هستم ووجه آبونمان راهم پیشکی داده ام ولی‌متاسفانه مطبوعات تهران نظم لازم راندارند وباین‌جهت گاه ماهها میگذرد که مجلات باینجا نمی‌رسد وصدای رادیوتهران‌هم‌آنطور که‌باید بلاهور نمیرسد وطبعا بچه‌های خانه بایستگاه‌هائی که‌به‌آسانی گرفته میشود گوش میدهند واین ایستگاهها اگر داخلی باشدایستگاه های لاهور وکراچی است واگر خارجی باشد دهلی‌وقاهره است ومن تعجب میکنم که‌چگونه صدای رادیو قاهره که‌هزارها کیلومتر دورتر از تهران بلاهور است بهتر ازصدای رادیو ایران میرسد.

گاری بجای اتومبیل

بعد دهدشتی بمن گفت که‌هرسال یك‌بار بایران سفر میکند واز تهران وشیرازواز خانواده خود دراین دوشهردیدن میکند وباین‌جهت بااینکه هرگز درایران اقامت دائمی نداشته ارتباط خودرا باایران‌قطع نکرده است ومسلما اگر مطبوعات ایران بطور مرتب به‌پاکستان‌میرسید وی میتوانست اعضای خانواده خودرا بیشتر باایران در ارتباط نگهدارد.

معذلك لهجه دهدشتی نظیر سایر ایرانیانی‌که مدتهای مدید در پاکستان اقامت داشته‌اند کمی پاکستانی و هندی شده بود وبعضی کلمات راکه در فارسی جدید معمول است یا بیاد نداشت ویا بجای آن کلمات انگلیسی و یاهندی ویا کلمات قدیمی میگفت وازآن جمـله اتومبیل «گاری» میگفت و بجای‌آنکه بگوید : اتومبیل حاضر است « میگفت: « گاری حاضر است !»

دو ایرانی ،در دو قطب

در لاهور فقط دونفر ایرانی زندگی میکنند ولی‌این دونفـر از لحاظ اخلاق و رفتار درست‌نقطه مقابل یکدیگر هستند ودر حالیکه دهدشتی کاملا مذهبی وطرفدار جدی آیةاله بروجردی استو هر ساله سهم امام و زکوة خودرا باتحمل زحمات زیاد از پاکستان بقم میفرستد وفقط باکسبه و تجار محشور است دکتر یگانگی ، یك ایرانی دیگرکه در لاهور اقامت دارد، بکلوب‌های شبانه راه دارد ودر محافل رجال و متنفذین لاهور رخنه کرده وصاحب نفوذشده و اینك از مردان سرشناس لاهور بشمار میرود. معذلك‌این دونفر در یك‌چیز با یکدیگر اشتراك دارند وآن علاقه بوطن بود. دکتر یگانگی چند سال پیش بلاهور آمده واکنون در نزدیکی لاهور مشغول کشت و زرع است و زندگی اشرافی و مجللی میگذراند و اطـلاعات بسیار کمی درباره ایران فعلی دارد.

سایه‌شئامتی که بر کوه نور افتاده است

ملکه انگلستان ازگرانبهاترین جواهردنیا وحشت دارد

بعضی‌جواهرت ذیقیمت دنیا برای صاحبان خود شوم بوده و نتایج ناگواری ببار آورده‌اند .

از جمله این جواهرات کوه نور است که ۱۰۶ قیراط وزن دارد و برنك سبز میباشد .

از پانصد سال باینطرف کوه‌نور داستان عجیبی داشتند و همیشه دست بدست راجه‌ها و مهاراجهای هند وپادشاهان هند وایران گشته است .

در تاریخ کشف کوه نورنظریات مختلفی است وکشف‌آنرا۲هزار سال وحتی ۵هزار سال قبل‌میدانند.

درتاریخ کهن هند ذکرشده که‌مردم هندور دورانهای قدیم برای‌کوه نور قدرتی مافوق طبیعت قائل بودند واحترام خاصی به‌آن میگذاشتند .

حتی درآفرینش کوه نورمعتقدات خاصی وجود داشت ومیگفتندقدرتی فوق طبیعت درایجاد آن دست داشته.

در قرن شانزدهم که تجارت بین شرق وغرب توسعه پیدا کرد کوه‌نور صورت افسانه‌ای خودرا از دست داد وراجه‌های هندوستان وقتی به ارزش ذیقیمت آن پی بردند هریك تشنه بدست آوردنش شدند .

در سال ۱۵۲۶ میلادی قیمت این سنك معادل نیمی از تمام مخارج روزانه دنیای آنروز بود .

تاقبل از آنکه کوه نور بدست شاه جهان امپراطور مغول‌هندوستان بیافتد تمام صاحبان قبلی خود را بنحوی بدیار عدم فرستاد .

شاه‌جهان پسری‌داشت‌بنام‌اورنك‌زیب که نسبت به پدر خود عداوت میورزید .

شاه جهان اورنك‌زیب را به سیاه چال‌انداخت وبرای آنکه جواهرات ذیقیمت او پس از مرگش بدست اورنك‌زیب نیافتد تصمیم گرفت‌تمام آنها را از جمله کوه‌نور را درهاونگی بکوبد تا اثری از آنها باقی نماند .

«بگم صاحب »دختر شاه جهان وقتی از تصمیم پدر مطلع شد پدر خودرا بقتل رساند تا جواهرات ذیقیمت‌از جمله کوه نور سالم بمانند .

پس از مرگ پدر اورنك‌زیب از سیاه چال بیرون آمد وخواهر خود

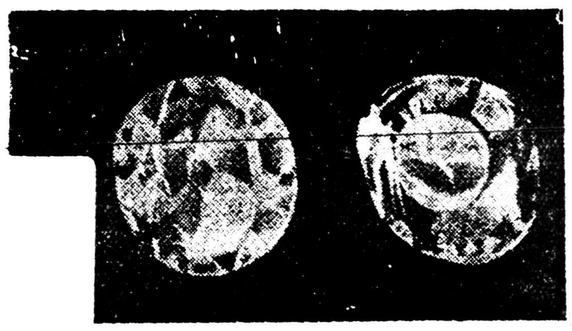

سمت‌چپ الماس‌کوه‌نورکه ۱۸۶ قیراط وزن داشته است سمت‌راست کوه‌نور پس‌از گردش دراروپا ۱۰۶قیراط وزن‌پیداکرد

ازگوشه وکنار

بگم صاحب را خلعت زیاد داد وروی فیلی که تخت روان آن از طلاساخته شده بود به جهان آباد برد .

چند روز بعد بگم صاحب‌که‌کوه نور متعلق به‌وی شده بود مسموم شد و درگذشت .وکوه نور وارد خزانه اورنك زیب وسپس جانشین وی محمد شاه شد .

محمد شاه علاقه زیادی به کوه‌نور داشت واز ترس اینکه مبادا کوه‌نور از او سرقت شود ،آن را در بین دستار خود مخفی کرده‌بود .

زمانیکه نادر شاه افشار هندوستان را فتح‌کرد همه جا رابخاطر پیدا کردن کوه نور زیرورو کرد ولی نتوانست آنرا پیدا کند .

تااینکه زنی به نادر گفت محل کوه نوردر دستار محمد شاه است .

نادر دستور آزادی محمد شاه را صادر کرد واورا در میدان عمومی میان هزاران سرباز آوردند .

نادر شاه سپس باملایمت به‌محمد شاه گفت :

«برادر ،بیا مابین خود صلح و دوستی را جایگزین جنك وعداوت کنیم ،اجداد ما بعنوان دوستی دستار خودرا ردوبدل میکردند ،ما هم‌باید چنین باشیم .

وسپس بدون آنکه منتظرپاسخ محمد شاه شود دستار او را ازسرش برداشته بسر خود گذاشت ودستار خودرا بر سر او قرار داد.

چندی‌بعد نادربدست عده‌ای‌ازسرداران خود کشته شد وپس از نادر کوه نور بدست احمدخان ابدالی که‌بعداً پادشاه افغانستان شد افتاد وابدالی خان پس از شکستی که از قوای ایران خورد کشته شد .

سپس کوه نور بدست سرداران او افتاد تا اینکه در سال۱۸۴۹ هنگام حمله نیرو های انگلستان به پنجاب کوه نور بدست ارتشی انگلستان افتاد وبرای ملکه‌ویکتوریا فرستاده شد.

دو روز پس از آنکه الماس‌کوه نور بدست ملکه ویکتوریا رسید نسبت بوی سوء قصد شد و سایه شئامتی که برروی این الماس افتاده بود سبب شد که حتی ملکه فعلی انگلستان الیزابت دوم در روز تاجگذاری باتمام اصراری که مشاورین وی بعمل آوردند حاضر نشد کوه نور را در میان سایر جواهرات خود قرار دهد وگفت از آن وحشت دارد .

کوه نور که در اول ۲۰۰ قیراط‌وزن داشته است اینك بواسطه دادن تراش وزن آن به۱۰۶ قیراط رسیده است .

اژدهای یخی بسوی این دهکده میخزد

این منظره‌ای از دهکده کوچك هربریگن واقع‌دردره «ویسپ»سویس است که‌در برف سنگین فرورفته وانتظار سرنوشت محتوم خود را میکشد. همه ۲۵۰ نفرساکنین آن ازطرف دولت تخلیه وبنواحی دیگر کوچ داده‌شده‌اند ودهکده اکنون منتظر فرارسیدن یك جرم‌عظیم

۵میلیون پای‌مکعبی است که‌ازبرف ویخ ترکیب شده ومانند اژدهائی آهسته آهسته‌بطرف دهکده‌میخزد.

پیش بینی میشود که‌بااولین یخ بندان بهاری دراین‌منطقه سردسیر این‌اژدهای یخی به ۱۰۰ هربریگن وخانه‌های خالی آن‌خواهدخورد .

این‌بهمن فعلا دربالای پرتگاهی مقابل خانه‌های جلوی تصویررسیده وآویزان شده است . اکنون فقط یك‌پاسگاه دراین دهکده وجوددارد و بزودی این آخریـن رابـطه هربریگن نیز بادنیای خارج قطع میشود . ضمنا گروههائی مجهز باماشین های بزرك برفروبی‌آماده اند که‌پس‌از فرود آمدن این‌بلیه اجتناب ناپذیر به پاك کردن‌راه و راه‌آهنی که‌ازنزدیك دهکده‌میگذرد بپردازند .

رآکتوراتمی در مداوای غده مغزی

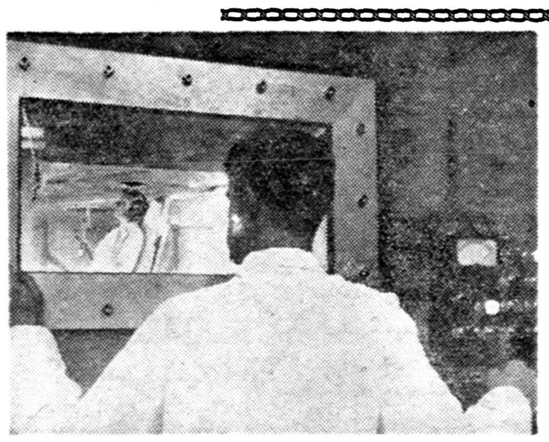

اخیرا در موسسه تکنولوژی ماساچوست رآکتور اتمی‌ساخته‌اند که جهت درمان مغز وقرحه‌های سرطانی بکار خواهد رفت .

هوای خشك وگاز فشرده دریك جدار فولادی به‌ارتفاع پانزده متر این رآکتور را میپوشاند و روی آنهم قشری از سیمان به وزن ششصد تن کشیده اند . در میان این قشر سیمانی پوششهای قلع و فولاد وگرافیت به جلوگیری از تشعشع کمك میکنند . در میان این دیوار قطور در مخزنی که‌پراز آب‌سنگین میباشد اورانیوم ۲۳۵ این رآکتور به‌ایجاد انرژی اتمی مشغول است .

بیمارانی که باید قرحه مغزی آنها درمان شود در تالار درمان‌مغز این رآکتور راکه روی آمبولانس نصب شده‌است به‌تالار می‌آورند (دردیوار تالار در مخصوصی جهت دخول رآکتور ایجاد نموده‌اند).

سپس تخت بیمار را زیر محفظه مخصوص دستگاه می‌آورند و در آن محفظه بصورت سوزنی‌یك‌دگمه که‌پزشکان‌تعیین‌نموده‌اندبیمارراموردتشعشع قرار میدهند و قرحهٔ او را باسوزن اشعهٔ اتمی میشکافند وبا اشعه اتمی بمباران میکنند .

قبلا از طریق دستگاه گردش‌خون موادی از قبیل «بورون» را بسوی قرحه میفرستند .و وقتی قرحه مورد بمباران اتمی قرار میگیرد واتمهای قرحه را منهدم میسازد آن مواد از سرایت تشعشع به‌قسمتهای سالم اطراف قرحه جلوگیری میکنند .

یك پزشك از خارج‌تالار دستگاه را کنترل مینماید و برای اینکه خودش از تشعشع آسیب نبیند در مقابل او دریچه‌ای که با موادشفاف ضد تشعشع ساخته‌اند قراردارد .

البته هنوز این دستگاه را عملا بکار نیانداخته‌اند و فقط بمنظور آزمایش چند بار بکار رفته ولی قرار است بزودی آن را عملا وارد کار سازند .

یونایتدپرس اینترنشنال

پرورشگاه محمدعلی مظفری

دروازه شمیران خیابان کیوان

کودکان معصوم ویتیم پرورشگاه دستهای‌بی‌گناه وکوچك خویش را بسوی آسمان بلندکرده ازدرگاه حضرت حق‌سبحانه وتعالی‌درخواست والتماس دارند که صلح‌و صفا ومهرووفا ونوع دوستی رادرجهان پایدار و برقرار سازدودراین سال جدید ذیل‌عنایت وبخشایش‌مرحمت‌خودرابراین کشور باعظمت‌وافراد آن بگستراند. این‌بنده نیز باآنان همصدا وهم آواز واجابت آن مستدعیات را مسئلت دارد ودراین سال نوامیدواراست‌عموم مردم ایران بتوفیق وسعادت وسلامت قرین گردند ونایل آیند .چون عدم توانائی کمعارض شده محروم می‌مانم حضورا شرفیاب ووظیفهٔ‌خودرا انجام دهم لذاازکلیه وزارتخانه‌ها وادارات دولتی ،مقام‌علمای عظام وبنگاه های . خیریه وکلیه دوستان معظم وفامیل محترم استدعای بذل‌بخشش‌دارم

خادم ایتام ـ محمدعلی مظفری

از چهارگوشه اجتماع

لطفاً یادداشت فرمائید

برنامه امروز
درانجمن ایران وامریکا
ساعت پنج کلوب بریج
ساعت ۷نمایش فیلم(ورودآزاد)

برنامه آینده
درباشگاه مهرگان
ساعت ۶روز دوشنبه‌سخنرانی آقای دکتر شفق(درباره اصول وشرایط دمکراسی)

برنامه بازارروز
فردا
خیابان برمك(ثبت‌اسناد)
کوچه نوبهار خیابان نادری
خیابان باغ سپهسالار
پشت بانك‌بازرگانی (خیابان‌سعدی)
خیابان بوذرجمهری مقابل کوچه چاله حصار کوچه خیابان لاله‌زار (مخصوص دست‌فروشها)

برنامه بازرسی غذائی

آقای سرتیپ شمس بازرس‌غذائی اداره کل‌بهداری شهرداری بسمت بازرس ویژه بهداری شهرداری منصوب گردید نظربااینکه‌بهداری شهرداری برنامه مداومی برای تعلیم مسئولین تهیه وفروش مواد غذائی تنظیم نموده‌ازاین پس‌بازرسی غذائی بوسیله ماموریـن بهداشت بهداری شهرداری انجام خواهدشد

تونلی در زیر تونل کندوان حفر می‌شود

چندیست که در دو طرف تونل کندوان در راه چالوس فعالیتـی آغاز شده و کارگران با نظارت کمپانی کامپساکس به عملیات‌حفر تونل انحرافی در زیر تونل معروف کندوان مشغول میباشند . خبرنگار ماکه از محل دیدن کرده است گزارش میدهد . وجود چندین چشمه پـر آب در نقاط مختلف تونل موجب‌شده است که طبقات فوقانی تونل ضمن جریان آب شسته شود و مطابـق محاسبه مهندسین وزارت راه ادامه جریان آب و خالی شدن قسمتهای فوقانی تونل خطر ریزش و انهدام تونل را ایجاد کرده و بدین لحاظ وزارت راه و اداره کل راه شوسه بموقع اقدام نموده است که از بروز حوادث احتمالی جلوگیری‌شود و اکنون تونلی بشعاع یك متر در زیر تونل کندوان حفر می‌شود و عملیات حفاری تا چند صد متـر پیشرفته است که با خاتمه این تونل واتصال آن‌به منابع آب‌طبقات‌فوقانی تونل موجب سهولت و انحراف جریان آب بخارج شده و در داخل تونل جریان آب قطع خواهد شد. آقای مهندس سلطانی مدیر کل راه شوسه که مستقیما بر این عملیات نظارت دارد بخبرنگار ما گفت هزینه حفر تونل جدید چندین برابر کمتر از هزینه تجدید ساختمان قسمتی از تونل در صورت انهدام میباشد .

تمام مردم دو شهرستان

خبرمایه‌کوبی برضد آبله، ویاسایر تزریقات برای پیشگیری ازبیماریها راغالبا ازنشریات وزارت بهداری واداره کل بهداشت ویادرجراید میخوانیم اما ایـن مایه‌کوبی هاوتزریقات راموقعی میتوان گفت کامل‌شده وبه‌نتیجه رسیده است که‌دریك شهر ویك بخش وحتی دریك ده درمورد تمام‌افراد آن محل انجام گرفته‌باشد.

برنامه‌های بهداشت کشورهای مترقی بهمین‌گونه انجام میگیرد نه‌اینکه درضرب‌الاجل ومواقع حساس‌آنهم درمورد چندنفر...

اکنون بانهایت مسرت اطلاع حاصل کرده‌ایم که تمام مردم شهرستان کاشان ونطنز وحومه وتوابع برضد آبله‌مایه کوبی‌شده‌اندوامید میرود که طرز اجرای این برنامه درتمام شهرستانهاوقراء کشور بعنوان نمونه و سرمشق کار مورد عمل قرارگیرد

شورای همکاری برزنها

درجوادیه

شورای معتمدین جوادیه بریاست آقای امانی وباحضور آقایـان خطیبی ،فرزاد ـ صادقی ـ نگارش نامور ـ دکتر طباطبائی ـ سروان‌جلالی محمدی تشکیل شد.

ابتدا آقای امانی درباره بازدیدی که‌از طرف شورای معتمدین‌محلی ازدرمانگاه جدید بعمل آمده بود گزارشی بشورا داد واز وظیفه‌شناسی متصدیان درمانگاه اظهار خوشوقتی کرد سپس شورا درمورد تامین روشنائی شهر ورسیدگی به‌مسئله پرداخت عوارض کارخانه برق میهن وموضوع اسفالت وخرابی پل‌صالح‌نیا نامه‌هائی بشهرداری نوشت وقرار شد درتامین نیازمندیهای محل باسازمانهای دولتی کمال همکاری‌معمول گردد.

بعدا شورا درمورد رفت‌وآمداهالی‌محل ازقسمت سواره‌رو خیابـان وارد بحث‌شده وقرار شدهریك ازاعضاء درحوزه سکونت خودسا کنین رانسبت باین‌موضوع متوجه سازدوشورا ضمن نامه‌ای ازفرهنك تقاضا کرد که‌دستور اکید بدهند تادانش‌آموزان هنگام تعطیل مدارس از قسمت سواره روخیابان عبور ننمایند.

شرق باغ‌صبا

بیستمین جلسه انجمن محلی شرق باغ‌صبا درمنزل آقای یوسفیان باحضور آقایان دکتر بلوری رکن‌الدین احمدی، دکترعابدینی ،سرهنك شایسته، سرهنك سعیدی، مصباح‌ثقفی، حریری وعده دیگر ازاعضاء بریاست آقای سلیمی‌پور تشکیل شد.

ابتدا رئیس انجمن نامه‌های نوشته‌شده به‌نخست‌وزیری وشهرداری واوقاف رادرمورد بهبود وضع آب‌وقنات‌باغ‌صبا باطلاع اعضا انجمن رسانید وبعد افزود که‌اهالی محل باید قیمت آنرا (مطابق‌نرخ شهرداری پرداخته وحمام‌هانیز ۲۵درصد علاوه‌بر این قیمت بپردازند بعدانجمن تصمیم گرفت که‌ضمن شرحی از سازمان آب تهران تقاضا نماید تـا دستور انتشار اعلان لوله‌کشی آب قسمت‌شرق خیابانهای باغ‌صبا را طبق مقررات سازمان منتشر نمـایند.

برزن۶

جلسه شورای همکاری باابرزن ۶درمنزل آقای حاجی قندی رئیس انجمن محلی بی‌سیم نجف‌آباد باحضور آقایان حاجی‌حسن زوجانی و نقره‌کار وکاشانی واشکبوس رئیس برزن وسروان هوشمند رئیس کلانتری تشکیل شدودراین جلسه درباره عمران وآبادی محل وتامین روشنائی ونظافت محل صحبت شد.

جنوب دخانیات

جلسه انجمن محلی جنوب دخانیات در منزل آقای احمدیان وباحضور آقایان نور محمدی ـ آذرپیرا ـ بهبودی ـ قربانی‌ـ مجبی ـ یداللهی فر ـ زنجانی تشکیل شد .

ابتدا آقای احمدیان درباره عمران و آبادی محل صحبت کرد وبعد اضافه نمودکه کابل کشی برق درست درموقعی انجام می گیرد که چند صباحی از اسفالت خیابان نگذشته است وانجمن طی‌نامه‌ای از شهرداری تقاضا کرد تادر بین دستگاه های دولتی در اجرای نقشه ها ، هماهنگی ایجاد شود سپس رئیس انجمن از کمبود ماموربن پاس محل صحبت کردو قرار شد طی نامه ای موضوع بکلانتری ۲۰نوشته شود اعضای این انجمن هرهفته ازیك بیمارستان دیدن کرده‌وازبیماران عیادت مینماید منشی انجمن اعلام کردکه این‌هفته نوبت بیمارستان فارابی است وآقایان باید درساعت معینی آماده حرکت باشند .

معرفی بیماران به بیمارستان

جلسه شورای محلی غرب شهناز در منزل آقای رستگار رازی باحضور آقایان ابن‌الدین ـ فاضل ـ رستگار ـ دانش‌پناه ـ فرزین ـ سرهنك شفیعی ـ بصیر ـ ندیمی ـ حاج کریمی ـ عندلیب‌زاده‌بریاست آقای محمد مهدی شریعتمدار شیرازی تشکیل گردید .

ابتدا دبیر شورا اقدامات هفته گذشته شورا را باطلاع اعضاء رسانید ویادآور شد که کسبه محل ازامنیتی کـه‌از زمان تصدی رئیس جدید کلانتری برقرار شده اظهار رضایت دارند. سپس شورا از همکاریهای انجمن محلی شهناز سپاسگزاری کرد و قرار شد در باره توسعه میدان ابن‌سینا که تعداد نه خیابان بدان منتهی میگردد اقدام جدی بشود آنگاه از ترقی‌قیمت خواربار صحبت شدو شورا تصمیم گرفت تاحد امکان در تعدیل قیمت‌ها کـوشش و نظارت نماید دراین جلسه دونفر از اهالی محل که بیمار بودند بانجمن‌مراجعه وبه بیمارستانها راهنمائی شدند .

اخبار کارگری

بودجه سازمان

درجلسه شورایعالی سازمان بیمه های اجتماعی کارگران که هفته‌گذشته درمحل سازمان مرکزی تشکیل‌شده بود سوکمیسیونی مامور رسیدگی به بودجه وتشکیلات سال ۳۸ گردیدکه پس ازمطالعه دقیق وبراساس بودجه سال ۳۷ بادرنظرگرفتن افزایش‌بیمه شدگان ودرآمد شعبه تهران بودجه و تشکیلات سال مزبوررااریخته و به شورا پیشنهاد نماید این‌پیشنهادات پس از تصویب بموقع اجرا گذارده خواهد شد .

افزایش تعداد کارگاههای بیمه شده

درنتیجه اقدامات سازمان‌بیمه‌های اجتماعی شعبه تهران درمدت یکماه گذشته تعداد یکصدو هشتاد کارگاه برکارگاههای بیمه شده سازمـان اضافه شده است ودرحال حاضرجمع کارگاههای بیمه شده شعبه تهران بیك هزارودویست کارگـاه رسیده است .

کلاسهای شبانه برای تعلیمات فنی

وزارت کار در نظر دارد کلاس های شبانه‌ئی برای تعلیمات فنـی برق ـ ریخته‌گری و جـوشکاری تشکیل دهد .

کارگرانی که در رشته هـای فوق‌الذکر در کارگاههای کوچك مشغول بکار هستند میتوانندبرای تکمیل معلومات خود در این‌کلاس هاشرکت کنند .

داوطلبان بوزارت کـار ـ اداره آموزش فنی ـ بـرای ثبـت نـام مراجعه کنند .

پاسخ های رسیده باقتراح اجتماعی

اگر وزیر بهداری بودید چه میکردید ؟

پاسخ آقای عبدالجلیل خزعل

بفرض اینکه وزیر بهداری بودم

۱ـ دستور میدادم تمام حلب های نفتی وبنزینی که وسیله حمل مواد غذائی میباشد وتمام این مواد را آلوده کرده مسمومیت سربی برای مردم ایجاد میکند جمع آوری کرده ومعدوم سازند.

۲ـ قوانینی از مجلسین میگذراندم که برای همیشه حافظ بهداشت عمومی باشد ودر آن مسئولیت شدیدی برای بازرسان بهداشتی تعیین میکردم که هر بازرسی مسئول منطقه خود باشد و با مشاهده دوبار حد اکثر موادی که با بهداشت عمومی مغایرت داشته باشد بازرس مربوطه را تنبیه میکردم. ضمنا حقوق مکفی و فوق‌العاده برای بازرسان بهداشت تعیین میکردم.

۳ـ آزمایشگاه مواد غذائی مجهز واشخاص صالح وبا اطلاع ایجاد میکردم که بصورت صحیح عمل کنند و از صورت تا بلو و اسم بیك آزمایشگاه حقیقی در آید.

۴ـ بکلیه بیمارستانها و درمانگاه هابخشنامه صادر میکردم لاشه‌آمپول و بسته دارو های گران قیمت که برای بیماران جنبه حیاتی دارد پس از استعمال بمریض بدفتر مسترد و هر روزه پس از تمام شدن وقت اداری. رسیدگی کرده وآنهارا معدوم سازند.

۵ـ طبابت را مثل ممالك مترقی رایگان کرده از صورت تجارت‌خارج میکردم.

پاسخ آقای محمد تقی قاسمی (گرمسار)

بیچاره تریاکیها

در ولایت ماو بسیاری نقاط دیگر هنوز اشخاص تریاکی هستند که مجبورند تریاك راسه نخود به‌سی ریال بخرند و بتدریج زندگی‌خود رابرباد دهندوبا فقرو بدبختی بمیرند و حال آنکه درگرمسار بیمارستان پنجاه تختخوابی مجهز وجود داردومعتادین رامعالجه نمیکنند و تریاکی‌ها هم ازترس تعقیب‌شدن نمیتوانند بگویند معتادند !.... آیا اگر شما وزیربهداری بودید اقدامی برای معالجه‌آنها نمیکردید ؟

بیمه کارگران صنف خیاط و چاپخانه‌ها

مقدمات بیمه کارگران صنف خیاط و چاپخانه ها از چندی‌پیش فراهم شده و قرار است در ظرف چند روز آینده کمیسیونی که‌مرکب از نمایندگان کارگران و کارفرمایان و سازمان بیمه های اجتماعی کارگران و وزارت کار خواهد بود دروزارت کار تشکیل و ترتیب امر بیمه نمودن کلیه کارگران این دو صنف رابدهد با بیمه شدن کارگران خیاط وچاپ قسمت اعظم کارگران کارگاههای‌تهران از مزایای بیمه استفاده خواهند نمود و بزرگترین مشکل این دو صنف که عبارت از بیماری و بیکاری میباشد حل خواهد شد .

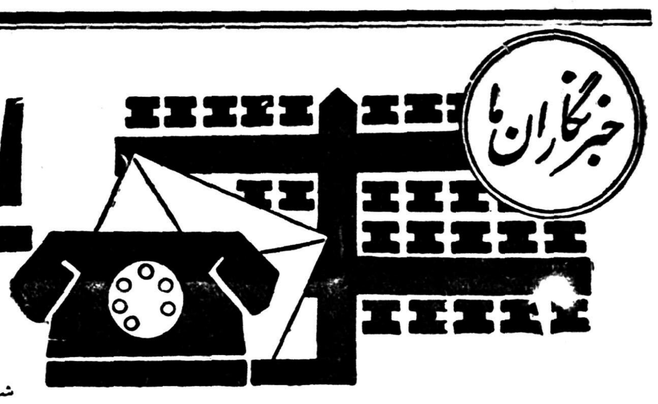

از شهرستانها اطلاع میدهند

سفیرکبیر هند وهمراهان از آثار تاریخی نائین بازدید کردند

از نائین خبرنگار ما گزارش میدهد دوروز قبل آقای کمال سفیرکبیر هند درایران باتفاق آقایان شباهت علیخان معاون اداری و وراثت‌علی قدوائی وابسته مطبوعاتی ازطریق یزد به نائین واردشدند سفیرکبیر هند وهمراهان پس‌از بازدید مسجد تاریخی جامع و کارگاههای قالیبافی این شهرستان بصوب اصفهان عزیمت کردند .

از : خبرنگار بندربوشهر

دلخوشی از دست رفته

از آنروز که گمرك بندر «دیر» از توابع بندر بوشهر تعطیل شده وضع معاملات تجاری وصدور محصولات کشاورزی دراین منطقه مختل گردیده است سابق براین دل تجار بندر دورافتاده باین خوش بود که اگر راه خشکی نداشتند لااقل میتوانستند ازراه دریا بکار تجارت که عوارض گمرکی آن عاید دولت میشد ادامه دهند ولی بعداز تعطیل شدن گمرك دیر که‌از هشتاد سال قبل تاسیس شده‌است این دلخوشی آنها نیز از دست دفت .

علاوه براین چون محصولات کشاورزی دیر ازقبیل جو و گندم ، پیاز و خرما و مرکبات ازطریق دریا برای فروش بشهرهای دیگر حمل میشود باتعطیل شدن گمرك لطمه شدیدی بکشاورزان این منطقه وارد آمده و هم‌اکنون کشاورزان ازوضع فعلی ناراحت میباشند بدینجهت جادارد وزارت گمرکات وانحصارات دراین‌باره چاره‌ای بیاندیشد .

ازلرستان گندم قاچاق بعراق حمل میشود

قاچاقچیان باصدها راس قاطر گندم را ازرود «صمیره» وازراه پشتکوه بعراق میبرند

بازرگانان گندمهای خودرا درخرم‌آباد نمیفروشند ومیخواهند ازکشورخارج کنند

اخیرا ازطرف مامورین خرید غله مقدار ده‌هزار تن‌گندم از منطقه لرستان خریداری گردید ولی بایدگفت مقدار محصول گندم سالیانه این منطقه بیش ازسی هزارتن میباشد وهم اکنون باقیمانده گندم موجود درلرستان بطور قاچاق ازشهرستان خرم‌آباد ومناطق تابعه بکشور عراق حمل میشود. بااینکه «کوهدشت»و«سرطرهان» انبارگندم لرستان محسوب میگردد وهمه‌ساله بیش‌از ۱۵هزارتن‌گندم ازآن دومحل صادر میشود معهذا درسال جاری براثر وضعی که‌پیش‌آمده باصدور گندم قاچاق بکشور عراق اهالی این دومنطقه ازلحاظ کمبود گندم در مضیقه قرارگرفته‌اند وهم‌اکنون روزانه بیش‌از یکصدخروار گندم ازخرم‌آباد به‌آنجا حمل میگردد.

گفته میشود عده‌ای قاچاقچی بوسیله صدهاراس قاطر که‌دراختیار دارند گندم منطقه لرستان‌را بارکرده وباعبور ازرودخانه «صیمره» ازراه پشتکوه لرستان بخاك عراق حمل میکنند درحال حاضر نرخ گندم درخرم‌آباد خرواری ۱۶۰۰ریال ودرکوهدشت وسرطرهان خرواری دوهزار ریال میباشد. عده‌زیادی ازبازرگانان شهرستانهای لرستان که‌گندمهای‌موجود درانبارهارا برای فروش بشهرستانهای نزدیك خرم‌آباد حمل کرده‌بودند ازفروش گندم دراینمنطقه منصرف شده ومیخواهندگندمهارابطور قاچاق بعراق حمل‌نمایند.

دارو ندارند

بنابگزارش خبرنگار مااز هشتپر طوالش عده‌ای ازکودکان هشتپر طوالش براثرسرمای شدید هوابه بیماریهای گوناگونی مبتلا شده‌اند ومتاسفانه دربهداری این شهرستان برای معالجه بیماران داروی کافی موجود نیست. انتظار بذل توجه دارند .

تلقیح دانش آموزان

ازعلی آباد گرگان خبرنگار ما مینویسد ازطرف بهداری علی آباد گرگان کلیه دانش‌آموزان مدارس این منطقه علیه بیماری کزازودیفتری تلقیح شدند .

مذاکرات دوستانه مرزداران ایران و عراق

عشایر مرزی ایران میتوانند احشام خودرا برای تعلیف بخاك عراق ببرند

خبرنگار مااز قصر شیرین مینویسد همه‌ساله طبق قراردادبین‌عشایر سنجابی ایران‌و عشایر مرزی عراق اغلب دامداران عشایرسنجابی احشام‌خود رادرچراگاههای «باغچه »واقع در خاك‌عراق جهت تعلیف میبردند اینوضع تاچندی قبل‌ادامه داشت و باتغییر رژیم دولت عراق، عشایر عراقی‌از انجام این‌امر جلوگیری مینمودند. اخیرابراثر اقدامات آقای سرهنك شریفیان مرزبان قصر شیرین اینموضوع حل‌شدو چند روز قبل‌بنابدعوت مرزبانی قصر شیرین آقای جمیل رشید قائم مقام خانقین باتفاق آقای‌سرگرد حسینعلی عمر رئیس شرطه «معاون مرکزی» خانقین و آقای سرهنك عبداله سعید فرمانده پادگان مرزی عراق بمنظور رسیدگی باینموضوع وارد قصرشیرین شدند طی مذاکراتی که‌در محیط صمیمانه‌ای‌بعمل آمد موافقت شدکه عشایرسنجابی ایران احشام خودرامجددا برای تعلیف بچراگاههای باغچه واقع در خاك‌عراق ببرند. مامورین عراقی افزودند که‌ما هرگونه وسائلی که‌عشایر ایرانی احتیاج داشته باشند حاضریم در اختیار آنان‌قرار دهیم .در عکس بالا مامورین‌مرزی‌ایران و عراق و همچنین عده‌ای ا زسران عشایر سنجابی دیده میشوند .

۵۰ نفر مسافر قاچاق

هنگام خروج از مرز بازداشت شدند

پریشب مامورین گاردگمرك‌خرمشهر ازنخلستان های جزیره «صلبوخ»پنجاه نفر مسافر را که‌قصد داشتند براهنمائی سید جلال اسدی یکی ازدلالان این منطقه از مرز خارج شوند بازداشت نمودند.

ضمن بازرسی بدنی که از سید جلال انجام گرفت تعداد زیادی روپیه هندی‌از جیب های وی کشف شد دلال‌مزبور ومسافرینی که قصد داشتند بطور قاچاق‌از مرز خارج شوند پس ازبازجوئی های مقدماتی و تشکیل پرونده تحت تعقیب قرار گرفتند.

آشنائی با بندرعباس

ادارهٔ فرهنك باتشکیل‌مؤسسه‌ای ، بندرعباس‌رامعرفی‌میکند

دراین مؤسسه آمارهای مختلف‌گذشته وحال این شهرستان موجود است

از طرف ادارهٔ فرهنك بندرعباس بمنظور آشنا کردن افراد خارجی و یا اهالی سایر شهرستانها به آثار تاریخی بندرعباس و خصوصیات اخلاقی‌و اجتماعی مردم این شهرستان اقدام لازم بعمل آمده وموسسه‌ای بنام « موسسه شناسائی محیط» در بندر عباس و بخشهای تابعه تشکیل گردیده است . دراین موسسه آمارهای جامعی از اوضاع سیاسی اقتصادی، صنعتی، کشاورزی و همچنین وضع طبیعی اینمنطقه تهیه شده است فیلمهای گوناگون نباتات وحیوانات دریائی و کوهستانی و بیابانی، نمونه‌های مختلفی از صنایع محلی ،آماری از آداب و رسوم و البسه وزینت آلات و سلاحهای قدیم و جدیدکه‌دراین منطقه معمول و متداول بوده و هست تهیه گردیده است موسسه شناسائی محیط بندر عباس علاوه بر جمع‌آوری آثار مختلف شرح زندگی پیشینیان و افرادی راکه فعلا دراین شهرستان زندگی میکند نیز تهیه نموده‌است ضمنا برای جمع آوری نمونه های البسه واثاثیه و زینت‌آلات معمول در محل‌نیز کمیسیونی تشکیل گردید و ازاهالی درخواست شد که در تهیه نمودن اثاثیه و البسه مورد نظر به فرهنك کمك کنند.

انتصابات در شهرستانها

رضائیه ـ آقای عباس شیخ‌الاسلامی رئیس دارائی
آستانه اشرفیه ـ آقای ستوان فرهمند رئیس شهربانی
فومنات ـ آقای جعفرقلی هورفر رئیس دفتر دادگاه

لباس عید

ازقروه سنندج خبرنگارماگزارش میدهد چندروز قبل تعداد نوددست کت وشلوار وچهل دست روپوش دخترانه بعنوان عیدی بین دانش آموزان بی‌بضاعت مدارس قروه و حومه توزیع شد .

مردم مرجع قضائی ندارند

بخش سنگسر که یکی از بخشهای پر جمعیت میباشد متاسفانه مرجعی برای رسیدگی بامور قضائی ندارد و ساکنین این منطقه مجبورند برای انجام کار های قضائی خود با تحمل هزینه‌سنگین بشهرستان سمنان بروند.

خوب است‌مسئولین وزارت‌دادگستری‌با تاسیس‌دادگاه بخش درسنگسر مشکل بزرگی را که گریبانگیر اهالی شده است مرتفع نمایند.

طوفان وکولاك در همدان

ارتفاع برف درگردنه‌های اطراف تاچهارمتر رسیده‌است

کلیهٔ جاده‌های اطراف همدان بکلی مسدود میباشد

ازبعداز ظهر روزقبل طوفان وکولاك بسیار شدیدی توام بابرف در همدان شروع گردید و براثر آن گردنه‌های «اسدآباد» و«آوج» بکلی مسدود شد علاوه‌برمسدود شدن این‌دوگردنه کلیه‌راههای اطراف‌این شهرستان نیز براثر کولاك شدید وبرف زیاد مسدود گردید وتعداد زیادی وسائل نقلیه در جاده‌های اطراف متوقف شدند مامورین ادارهٔ راه‌باوسائل موتوری توانستند چهل دستگاه وسیلهٔ نقلیه راکه‌درراه اسدآباد ـهمدان براثر مسدود بودن جاده متوقف گردیده بودندبا زحمت زیاد بهمدان راهنمائی کنندولی این کوشش هم نتیجه مثبتی نبخشیدوبراثر کولاك و طوفان‌مداوم مجددا جاده‌ها مسدود شد بقرار اطلاع براثر کولاك ارتفاع برف‌در قسمت‌همواری گردنه‌ها به‌دو متر ودر پیچ‌وخم گردنه‌هابه‌سه تاچهارمتر رسیده‌است. فعلا علاوه برگردنه های آوج و اسد آباد جاده‌های همدان نیزمسدود گردیده وحتی راههای قراءاطراف همدان نیز مسدود گردیده و عبور ومرور وسائل نقلیه متوقف‌شده است‌هم اکنون‌تعداد زیادی اتوبوس و کامیون در جاده‌ها متوقف بودهو سرنشینان و مسافرین آن سرگردان میباشند ضمنا کلیهٔ ارتباطات این شهرستان براثر کولاك قطع گردیده است.

معاون بهداری

طبق گزارش خبرنگارماازشمیران آقای دکترعلی اهتمام «عکس‌بالا» پزشك بهداری شهرستان شمیران بسمت معاون بهداری این شهرستان منصوب شده است .

کالای قاچاق بیصاحب

کالای مزبور قریب دومیلیون‌وپانصدهزارریال‌ارزش‌دارد

گفته میشود قبل‌از اطلاع مامورین مقداری از کالاهای قاچاق بسرقت رفته‌است

خبرنگار مااز هندیجان گزارش میدهد اخیرا بژاندارمری «سویره» هندیجان اطلاع داده شدکه دریکی‌از خرابه‌های اطراف تعدادچهل‌و چهارصندوق کالای قاچاق بی‌صاحب ! بر روی هم انباشته شده است.

جریان از طریق ژاندارمری «سویره » و بندرمعشور باطلاع مامورین گارد گمرك‌رسید و برای حمل کالای قاچاق که‌چهل و چهار صندوق‌پارچه و سیگار خارجی بود اقدامات لازم انجام گرفت ارزش کالاهای مکشوفه‌بدومیلیون وپانصدهزار ریال تخمین زده‌میشود.

گفته میشود تعدادی ازاین کالاهای قاچاق‌بی صاحب، پیش‌از آنکه جریان باطلاع مامورین ژاندارمری برسد بوسیلهٔ‌عده‌ای ازساکنین اطراف«سویره» بسرقت‌رفته است.

درانتظار برق وآب

طبق گزارش خبرنگار ما از شیروان چندی قبل در کنفرانس شهرداران شهرستانهای استان خراسان بین شهرداری شیروان وسازمان برنامه قرار داد هائی بمنظور تکمیل شبکه برق و تامین آب آشامیدنی و لوله کشی این منطقه تنظیم گردید ولی تا کنون نسبت باجرای این قرار داد ها اقدامی بعمل نیامده و اهالی در انتظار اقدامات لازم در این زمینه میباشند .

شهردار لنگرود استعفا کرد

فعلا امور شهرداری بانظر بخشدار انجام میشود

قبلا اطلاع داده‌شد که‌درشهرداری لنگرود اختلاسهائی کشف‌گردیده و قضیه تحت تعقیب قرار گرفته است. اینك خبر نگار ما از لنگرود در تعقیب گزارش قبلی اطلاع میدهد متعاقب کشف اختلاس در شهرداری آقای محمد تقی ناصری شهردار این منطقه استعفا کرده و استعفای وی مورد قبول انجمن شهر قرار گرفت. اینك امور مربوط شهرداری لنگرود با نظر اعضای انجمن شهر با نظر آقای غمامی بخشدار اداره میشود و مسئولیت رسیدگی بدفاتر شهرداری تا تعیین شهردار جدید بعهده آقای‌محصصی یکی از کارمندان قدیمی شهرداری میباشد فعلا شنیده میشود که‌قرار است آقای آل بویه یکی از قضات دادگستری رشت بسمت شهردار لنگرود تعیین گردد.

خلاصه اخبار آذربایجان

مرند ـ کارخانه برگه سازی شهرستان مرند طعمه حریق شد و معادل صدوپنجاه هزار ریال اثاثیه کارخانه مزبور بکلی سوخت

مهاباد ـ تیمسار سپهبد ورهرام فرمانده سپاه مهاباد مبلغ پنج هزار ریال جهت خرید لباس برای دانش آموزان بی‌بضاعت دبستان سعادت مهاباد پرداخت نمود .

مرند ـ حاج اسمعیل یکی از اهالی قریه «اندرگان» از توابع مرند حاج مختار عموی خود را بطمع ثروت وی بقتل رسانید .

بوکان ـ تاکنون سهمیه داروی شش ماهه دوم بهداری بوکان نرسیده است ومردم این منطقه از لحاظ دارو در مضیقه میباشند

اشنویه ـ باشگاه افسران پادگان اشنویه طی‌مراسمی بنام شاهنشاه افتتاح گردید .

اجساد دوصیاد مغروق پیدا شد

قبلا باستحضار رسید که حسین مردابی ومهدی ایرج‌بخت دونفر از صیادان بندر پهلوی هنگامیکه در دریا مشغول صید ماهی بودندبراثر طوفان و واژگون شدن قایق ،درمیان امواج خروشان دریا غرق شدند و فعالیت شناگران برای پیدا کردن اجساد مغروقین بنتیجه‌ای نرسید .

اینك خبرنگار ما از بندر پهلوی گزارش میدهد که اجسادمغروقین بوسیله آقای علی یگانه یکی از صیادان بندر پهلوی پیدا شد وبااطلاع مقامات قانونی برای دفن جنازه ها اقدام گردید .

چندخبرخلاصه ازشهرستانها

کارمند فعال

بافق اهالی از آقای علی صفائی کارمند بانك سپه بافق که‌در انجام امور مراجعین کمال دقت وفعالیت رابعمل می‌آورد اظهار قدردانی‌میکنند .

افتتاح کلاس کارشناسی سازمان چای

لاهیجان کلاس‌کارشناسی‌سازمان چای لاهیجان باشرکت صدنفر داوطلب بوسیله آقای منصوری مدیر کل سازمان چای افتتاح گردید .

بازدید کلاسهای اکابر

بروجن آقایان فرماندار ورئیس فرهنك بروجن از کلاسهای مبارزه بابیسوادی‌آموزشگاه فرخی‌بازدید نموده ونوآموزان رامورد تشویق قرار دادند .

مقدمات فراهم شده است

بابل باورود آقایان طهماسبی ورزاقی‌مهندسین شرکت سهامی کل تلفن ایران ببابل مقدمات ایجاد تلفن خودکار این منطقه فراهم شده است .

کمیابی ذغال

ساری براثر نزول برف‌های شدید وانسداد جاده‌ها درکلیه قراء این منطقه ذغال کمیاب شده وموجبات نگرانی اهالی رافراهم ساخته‌است .

ایجاد جادهٔ شوسه

کرج ـ اخیرا از طرف مالك قریه سرحدآباد کرج بین این قریه و کرج جاده شوسه‌ای ایجاد شده است .

بازدید دفتر ثبت‌اسناد

رضوانده آقای ناصر شریف رئیس اداره ثبت و اسناد شهرستان هشتپر طوالش به رضوانده وارد شد و از دفاتر ثبت و اسناد این بخش بازدید نمود .

بازدید اماکن عمومی

علی‌آباد گرگانآقایان بخشدار ، شهردار و رئیس بهداری علی آباد گرگان ضمن بازدید از اماکن عمومی شهر برای رعایت اصول بهداشتی دستوراتی صادر کردند .

کلاس اکابر دراردوی کار

کرج اخیرا از طرف اداره فرهنگ کرج در اردوی کار این شهرستان چند کلاس اکابر دائر شده است و هم‌اکنون سیصد نفر از کارگران در این کلاس ها تحصیل میکنند .

توزیع برنج ونان

رضوانده طی کمیسیونی که بدعوت آقای مدنی بخشدار با حضور عده‌ای از نیکوکاران رضوانده تشکیل گردید مقدار دو خروار برنج و چهل کیلو نان جهت توزیع بین افراد مستمند جمع‌آوری شد .

افراد بدسابقه تعقیب میشوند

سبزوار بموجب رای اعضای کمیسیون تشدید مجازات سبزوار افراد بد سابقه‌ای که محکوم شده بودند تا قطعی شدن رای کمیسیون تحت نظر قرار گرفتند .

بازدید از وضع گرمابه‌ها

آمل از طرف شهردار و رئیس بهداری آمل گرمابه های شهر مورد بازدید قرار گرفت و دو گرمابه که بر اثر ریزش برف و استفاده از آب جوی آب منبع آن آلوده بود تعطیل گردید .

اظهار خوشنودی

ازآستانه اشرفیه خبرنگار ما گزارش میدهد فعالیتهای بانوپروین دویشلی «حساس» قابله دیپلمه آستانه «عکس بالا»درانجام کارهای‌مراجعین وکمك بزنان مستمند موجبات خشنودی اهالی رافراهم آورده است.

اجرای یك طرح جدید دردستگاه شماره ۳ تبدیل پالایشگاه آبادان

این طرح ازطرف ادارهٔ مهندسی پالایشگاه پیشنهادگردیده وفعلابطور آزمایشی بمورد اجرا گذاشته شده است

بااجرای این طرح ، هم‌اکنون روزانه ۷۰۰ بشگه گازوئیل صرفه‌جوئی میشود

بمنظور تهیه اجزاءبهتر وسبکتر ازمواد نفتی سنگین اخیراً طرح جدیدی دردستگاه شماره ۳تبدیل پالایشگاه نفت‌آبادان بمورد اجرا گذاشته شده که‌هم‌اکنون بطورآزمایش ازآن‌استفاده‌میشود. بااستفاده ازاین طرح که‌از طرف اداره مهندسی پالایشگاه پیشنهاد گردیده نفت غلیظ براثر حرارت وفشار معین‌ترکیبات‌بهتر وسبکتر از قبیل گاز ،گازوئیل وگاز اوئیل تبدیل میشود.

اجرای طرح مزبور باینترتیب است که ابتدا نفت‌سیاه ازدستگاههای تقطیر شماره ۴۵و۵۰ بعنوان ماده‌اولیه بدستگاه شماره ۳تبدیل وارد میگردد وازهرده هزار بشگه نفت‌سیاه‌روزانه درحدود دویست‌وچهل‌هزار فوت مکعب گاز ،۲۵۰ بشگه گازوئیل و ۷۰۰بشگه گازاوئیل تهیه میشود نکته‌ای که‌باید گفته شود این‌استکه دراجرای این طرح ،درجه غلظت نفت سوخت‌تولیدی درحدود نصف درجه غلظت نفت سیاهی است که‌بدستگاه تبدیل واردمیگردد وباینترتیب روزانه درحدود ۷۰۰بشگه گازوئیل صرفه‌جوئی میشود درصورتیکه قبل‌ازاجرای این‌طرح لازم‌بود بهمین مقدار گازوئیل برای‌رقیق کردن ماده اولیه مصرف شود.

آزمایشهای مزبور که‌از چندی قبل شروع گردیده برای مدت‌شش‌ماه ادامه مییابد ودراینمدت عملیات آزمایشگاهی مرتبا انجام میگردد فعلا روزانه یك‌گروه کامل‌ازکارکنان اداره پالایش درسه‌نوبت بسرپرستی آقای کمالی دراینمورد فعالیت میکنند

تقدیر شد

خبرنگار ما از رضوانده گزارش میدهد .اخیرا بر اثر اقدامات‌آقای تحویلداری مدیر فنی تربیت بدنی طالشدولاب پیشرفتهای قابل‌ملاحظه ی در امور ورزشی اینمنطقه‌حاصل شده است .

بهمین جهت آقای تحویلداری‌از طرف تیمسار سرلشکر محمددفتری معاون وزارت فرهنك ورئیس سازمان تندرستی جوانان وتربیت بدنی ایران کتبا مورد تقدیرقرار گرفت .

قطع ارتباط

خبرنگار مااز هشتپرطوالش گزارش میدهد براثر بارندگیهای اخیرا ارتباط مخابراتی بین آستارا و بندر پهلوی و هشتپر قطع شده واین امرباعث ناراحتی‌ساکنین هشتپرطوالش گردیده است.

کشف شیره کشخانه

ازشهرری خبرنگار ما گزارش میدهد آقای سرهنك کاوه رئیس کلانتری شهرری هنگام گشت در باغ «دکتر»واقع درمحله(سه‌دختران) شهرری شیره کشخانه‌ای را کشف کرد.

صاحبان شیره کشخانه که دونفر زن بنام کبری وفاطمه بودندبازداشت شدند وتحت تعقیب قرارگرفتند.

شهردار رضوانده

خبرنگار ما از رضوانده گزارش میدهد .چند روز قبل انجمن‌شهر طالشدولاب رضوانده آقای‌سیدمحمود احمدی یکی از فرهنگیان فعال طالشدولاب را با اکثریت آراء بسمت شهردار اینمنطقه انتخاب کرد

دستگیری ریسمان دزد

بنابگزارش خبرنگار ماازیزد چندروز قبل ابوالقاسم مهریزی‌یکی ازاهالی یزدکه ازاتومبیل علی‌رشیدی مقداری ریسمان ویك عدد پتو به سرقت برده بود بوسیله مامورین شهربانی دستگیرشد وتحت تعقیب قرارگرفت .

قهرمانان دو وصحرانوردی آموزشگاههای کرمان

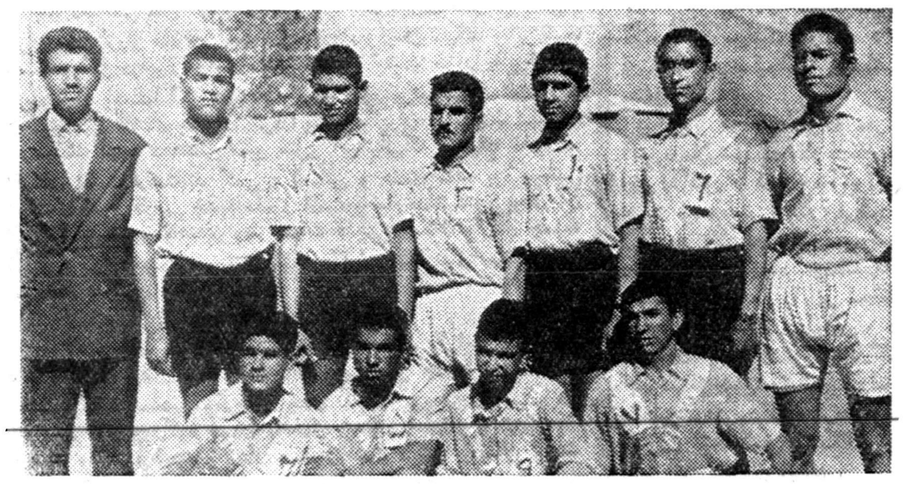

از کرمان خبرنگار ما گزارش میدهد چند روز قبل مسابقات دو و صحرانوردی آموزشگاه های کرمان طی مراسمی با شرکت عدهٔ زیادی از قهرمانان دبیرستانهای این شهرستان انجام گردید دراین مسابقات تیم دوو صحرانوردی دانشسرای مقدماتی در قسمت دورهٔ دوم دبیرستانها رتبهٔ اول را احراز نمود و مقام قهرمانی‌را بدست آورد.

در عکس بالاافراد تیم دوو صحرانوردی دانشسرای مقدماتی کرمان که دراین مسابقات رتبه اول‌را احراز کرده باتفاق مربی مربوطه دیده میشوند.

کشیك پزشکان و داروخانه‌ها درشهرستانها

۱۰ و ۱۱ اسفند

اراك ـ آقایان دکتر پوربهلول ، دکتر وارطان ـ داروخانه‌های صحت ، پاستور
بهبهان ـ آقایان دکتر یقوتیل ، دکترحکمتی ـ داروخانه دکتر سیادت
کاشان ـ آقایان دکتر گرانمایه ، دکتر صناعتی ـ داروخانه های مرکزی افضل
مراغه ـ آقایان دکتر بهکام ، دکتر شفائی ـ داروخانه های شفا ، اطمینان
ملایر ـ آقایان دکتر رحیمی ، دکتر بوترابی ـ داروخانه های ملی ، آسایش
مهاباد ـ آقایان دکتر ضرب‌حداد ، دکتر مجردی ـ داروخانه های شفائیه ، شفا
یزد ـ آقایان دکتر وزیری ، دکتر افضل ـ داروخانه های نور ، رازی

ترجمه دکترعلی‌اصغر خبره‌زاده

-۹۷-

دکتر ژیواگو

قسمت سیزدهم

روبروی مجسمه‌خانه

«یوری‌آندریه‌ویچ» زود شفا میافت .«لارا» با مواظبت ها،بادلربائی درخشان یك‌قوی سفید، بازمزمه‌سنگین وگرم سئوال هاوجوابهایش ،اورا غذا میداد ومعالجه‌اش میکرد .

مکالمه های آهستهٔ آنان ، حتی اگر بیهوده و پوچ هم بود ،مانند مکالمات «افلاطون» پر معنی بود .

گردابی که‌آنانرا از بقیه دنیا جدامیکرد ،بیش ازاشتراك واتفاق‌روحی ومعنوی‌شان، آنهارا بهم می‌پیوست .هردو نسبت بآنچه که‌باطرزی شوم خاص انسان عصرکنونی‌بود،یکنوع نفرت داشتند . از شوروشوق ظاهری وساختگی، ازغلنبه گوئی پرهیاهوو جنجال، ازفقدان کشنده‌پرواز فکر انسان وبطرف هدفی‌عالی، هردو بیزار بودند واین فقدان راتمام افرادبیشماری که‌اکنون درراه علم وهنر قدم برمیدارند ،دارا میباشند ،حال آنکه نبوغ همچنان انگشت شمار است وبندرت یافت‌میشود.

عشق آنان ،عظیم‌بود. اما همه مردم عشق میورزیدند ،بی‌اینکه متوجه باشند، چه‌چیز دراین احساس یگانه وبیهمتاست .

در این لحظاتی که چون یك تصعید ازلی وابدی بود ،دم ونفس عشق بروجود وهستی آنان سنگینی میکرد وآنان همیشه نکاتی تازه درباره خودشان ودرباره زندگی کشف میکردند ویادمی‌گرفتند واین موضوع استثناء بود .

ـ توبیچون وچرابابد نزدخانواده‌ات برگردی. حتی یك‌روز بیشتر تورااینجا نگاه نمیدارم .خوب می‌فهمید که‌چه خبر است . همینکه «اتحاد شوروی» تشکیل شد ، فقروبدبختی‌اش مارا بلعیده است . بخاطر سیبری وشرق‌دور ،راه‌هارامی‌بندند .توهیچ نمیدانی.هنگام بیماری استدرشهر تغییرات زیادی روی‌داده است !ذخیره‌های آذوقه‌انبارهای مارابه‌مر کز،به‌مسکو میفرستند . برای مسکو ،این آذوقه‌ها، چون قطره‌ایست که‌بدریا بریزد .چون یك بشکه سو راخ،بارهای آذوقه درآن‌ناپدید میشود وما ،بی‌آذوقه وارزاق‌می‌مانیم .پست‌کار نمیکند .ترن‌های مسافری‌از حرکت باز ایستاده‌اند ،تنها حمل ونقل غلات‌انجام میگیرد .مانند پیش‌از شوهرش هایدا در جواب نارضائی مردم ،دوباره درشهر شایع است که‌باز «چکا»سربرداشته است .

«اما چطور میتوانی بااین حال بروی ؟ پوست واستخوان شده‌ای وتنهانفسی می‌کشی! نمیخواهی‌باز پیاده بروی ؟ مسلم بمقصد نخواهی رسید ! استراحت کن ،نیروبگیر ،بعد ببینم چه میشود .

«جرات‌نمیکنم تورااهنمائی کنم . اما ،اگر بجای‌توبودم ، پیش‌ازعزیمت ام،درشته‌تخصصی‌ام، کاری پیدا میکردم .تورابامیل می‌پذیرند .مثلا به «کمیسیون ایالتی بهداشت »مراجعه‌میکردم .این کمیسیون درداره سابق بازرسی بهداشت »مستقر شده‌است .

«اگر اینکار رانکنی ، اندکی فکر کن چه‌خواهد شد . تو پسریك میلیونر اهل سیبری هستی که خودش را کشته‌است و زنت دختر یك کارخانه‌دار اشراف اینجا بود . خودت نزد پارتیزانها بوده‌ای و گریخته‌ای ... هرطور میخواهی تعبیرکن ، ازصفوف لشگر انقلاب جداشدن ، همان شانه خالی‌کردن و گریختن ازسربازی است . درهیچ‌صورت نمیتوانی بیکار بمانی ، چون از حقوق مدنی محروم میشوی . وضع من‌هم چندان محکم نیست . من‌هم میروم کاربکنم ، به «کمیسیون ناحیه‌ای آموزش عمومی » داخل میشوم . من هم روی‌دهانه آتشفشان نشسته‌ام .

ـ تو چرا روی دهانه آتشفشان نشسته‌ای ؟ «استرل‌نیکوف» چکاره‌است ؟ .

ـ درست ، بخاطر «استرل‌نیکوف» است . پیش ازاین بتو گفته‌ام که اودشمن بسیار دارد . ارتش سرخ فاتح‌است . اکنون نظامیانی راکه عضو حزب نبوده وزیاد ترقی کرده‌اند و چیزی می‌فهمند ، مرخص می‌کنند . این دسته نظامیان باید خوشحال باشند اگر تنها به منکوب گردنشان اکتفاء نمایند ودیگر آنها را کاملا نابود نکنند تا اثری از آنان باقی‌نماند . وضع «پاشا» ازهمه خطرناکتر است . خطرهای بزرگی درانتظار اوست . اوزمانی در «شرق‌دور» بود. شنیدم که‌فرار کرده و مخفی شده‌است . پی‌اش می‌گردند . اما زیاد حرف زدم . نمی‌خواهم بگریم و حس می‌کنم اگر یك کلمه دیگر راجع به‌او بگویم ، اشکم سرازیر میشود .

ـ اورا دوست‌داشتی ، هنوز هم تااین اندازه اورا دوست داری ؟

ـ «یوروچکا» ،گوش کن‌بااوازدواج کردم اوشوهرم است . اوقلبی شریف و سخی دارد . من نسبت باو کاملا تقصیر کردم . اگر بگویم هیچ‌آزاری باو نرسانیدم ، دروغ گفته‌ام . اما اومردی است که‌ارزش فراوان دارد و مظهر راستی و درستی است ومن دربرابر او ارزشی ندارم و چیزی نیستم . خواهش می‌کنم ، دیگر راجع باو صحبت نکنیم . روزی ، باری‌دیگر خودم دوباره این موضوع راعنوان می‌کنم ، بتوقول میدهم . «تونیا»ی توچه زن شگفتی است . اویك «بوترچلی» است (نقاش ایتالیائی ۱۵۱۰ـ۱۴۴۴) . من هنگام زایمانش حاضر بودم . بطرز مخوفی باو علاقمند شده بودم . اما خواهش‌میکنم این موضوع راهم بوقتی دیگر موکول کنیم .

«بله ، می‌گفتم : ماکار خواهیم کرد . هرروز هردوباهم بسرکار میرویم . هرماه حقوق یك میلیاردرد رامی‌گیریم . تااین تغییرات اخیر ، اسکناسهای بانك های سیبری دردست مردم بود . بتازگی آنها را لغو کردند وهنگامی که‌تو دربستر بیماری افتاده بودی ، بدون یکشاهی پول زندگی کردیم . باورکردنش دشوار است ، اما از آن‌جستیم . اکنون ازخزانه سابق عمومی ، یك ترن ، آنطور که می‌گویند از چهل وکون‌کمتر نیست، اسکناس بانك اورده‌است . آنهارا روی برگهای بزرك بادورنك آبی وسرخ چاپ کرده‌اند ومانند دفترچه های تمبر پست به‌چهار گوش‌های کوچك تقسیم شده‌است . چهارگوش های‌آبی هرکدام پنج‌میلیون و قرمز هرکدام ده‌میلیون می‌ارزد . رنگشان میرود ، ظاهرشان خوش آیند نیست و بدرنك‌اند .

ـ این اسکناسها را درمسکو دیده‌ام . درست پیش از عزیمت ما آنهارا بجریان انداخته بودند.

ـ۱۲ـ

ـ اینهمه وقت در «واریکینو» چه می‌کردی ؟ آنجا که‌کسی نیست ، خالی است ؟ چه‌چیز تورا آنجا نگهداشت ؟

ـ خانه‌تان رابا «کاتنکا» مرتب می‌کردم . تنها یك ترس داشتم واین بود که‌تو یکراست به‌آنجا نیایی . نمیخواستم خانه رادراین وضع ببینی .

ـ درچه وضعی ؟ چه‌طور شده ؟ . خراب شده ،درهم‌ریخته ؟

ـ درهم ریخته و کثیف بود . تمیز کردم .

ـ این مجمل‌گوئی و طفره‌زدن چه‌معنی دارد ؟ آنچه‌را که فکرمی‌کنی ، بمن نمی‌گویی ، چیزی را ازمن مخفی میداری . اما چون دلت میخواهد پنهان کنی ، منهم درصدد نیستم که‌بدانم . از «تونیا» بگو ؟ چه اسمی برای دخترم انتخاب کردند ؟

ـ «ماشا» . بیاد مادرت .

ـ از اوبگو .

ـ خواهش می‌کنم ، بگذار به‌زمانی بعد . بتو گفتم که بزحمت جلو اشکم را می‌گیرم .

ـ این«سام دویاتوف» بتو اسب داده ، شخصیتی جالب است . توچه عقیده‌ای داری ؟

ـ اوبسیار جالب است .

ـ میدانی ، «آنفیم افیموویچ» رابسیار خوب می‌شناسم . اودوست خانوادگی مابود وهنگامی‌که باین مکان ناشناس آمدیم ، بماکمك کرد .

ـ میدانم .برایم گفته است .

ـ مطمئنم که‌روابط ومناسباتتان‌خوب‌است .محققا درصدداست‌که‌بتوهم کمك کند .

ـ این ، موضوعی ساده است ، مرا از پیك های خود سرشار می‌کند . نمیدانم بی‌وجود اوچه‌بسرم خواهدآمد.

ـ خیالم از او راحت است.مسلم‌روابط شماسادوصمیمی‌است ،مانندروابط دورفیق مهربان. محققا بکار هایت رسیدگی می‌کند .

ـ همینطور است !همیشه مواظب‌منست .

ـ وتوچطور ؟ببخش.از حدود ادب ونزاکت خارج شدم .چه‌حق‌دارم این سئوالات رااز توبکنم؟ بی‌نزاکتی‌ام را ببخش .

ـ آه! خواهش میکنم !بی‌شك موضوعی دیگر را علاقه‌داری بفهمی ،نوع دوستی مارا میخواهی بدانی؟ میخواهی‌بدانی که در روابط ما مسائل بسیار خصوصی داخل نشده باشد ؟مطمئن‌باش که نه.

«من خیلی چیزهارا به «آنفیم‌افیموویچ» مدیونم ،بسیار رهین منت اویم ،اما اگر سرتاپایم‌را طلا بگیرد وبخاطر من جانش را بدهد ،حتی یکقدم هم نمی‌تواند مرا باونزدیك کند .

طبیعتا ازاین نوع مردان سرد بیزارم .در زندگی ،این مردان جسور ومستبد که بخود اعتماد کامل دارند ،غیر قابل تحمل‌اند .اما در اموری که مربوط بدل‌است،ازاین خود پسندی‌که باعث میشود مردان سبیل‌گلفت بگذارند وشق‌وراست راه بروند ،متنفرم .مهر وصفا وزندگی را نوعی دیگر درك می‌کنم. امااین ،تمام مطلب نیست.از لحاظ اخلاق وروحیه، «آنفیم‌افیموویچ» کسی دیگر را بخاطره می‌آورم ،مردی‌راکه‌بسیارتنفرانگیزتراست ونسبت‌باوچنانکه هستم باید باشم .

ـ نمی‌فهمم توچطور هستی ؟چه‌میخواهی بگوئی .توضیح بده .تو بهترین فردد‌نیایی .

ـ آه!«یوروچکا» ،چطور میتوانی بخودت چنین اجازه‌ای بدهی ؟

من باتو جدی حرف میزنم وتو ،گوئی که دریك ضیافت رسمی حضور داریم ،بمن تعارف میکنی وتملق می‌گوئی .تو می‌پرسی ،چطور هستم ؟من‌شکست خورده‌ام ،وشکافی در روحم ایجاد شده‌که‌سراسر زندگی بامن خواهد بود .زود زن‌شدم ،بسیار زود ،مرا با اسرار زندگی از ناپسند ترین جنبه‌اش آشنا کردند، درروشنائی کاذب زندگی را بمن نشان دادند وچنانکه می‌توان حدس زد ،یك پیرمرد زیبای قدیمی ، یك مفتخور که از همه چیز استفاده می‌کرد وبخود اجازه همه‌کاری میداد ، باعث این فاجعه شد .

ـ حدس میزنم .گمان میکردم که چیزی بوده است .اما صبر کن مسلم، دردورنجات رامیتوان تصور کرد ،دردورنجی که فوق طاقت طفلی بوده است ،ترس وهراس دختر بچه بی‌تجربه‌ای راکه دراوان زندگی آزاد دیده است ،میتوان فهمید .

همهٔ اینها به‌زمان گذشته مربوط است .میخواهم بگویم که این علت دردو رنجات ،اکنون باعث غم‌وانده تو نیست ،بلکه افرادی که تورا دوست میدارند ،مثلا خود من، تورا ناراحت‌میکنند .

اگر حقیقتا غم واندوه‌تو همینست ،من باید آه وناله راسردهم وموهایم را بکنم که‌چرادیر رسیدم ونزدت نبودم تااین صدمه را از تو دور کنم .

تعجب آور است .بنظرم میرسد که تنها بمردی که از لحاظ اخلاق وروحیه پست وبرایم‌بیگانه باشد ،باشدت وتعصب میتوانم حسادت بورزم .رقابت وهمچشمی باکسی که اخلاق وروحیه‌اش برتر و عالی‌باشد ،احساسی دیگر ،درمن ایجاد می‌کند .هرگاه مردی که روحیه‌اش بمن نزدیك باشد ودست دوستی بجانب‌اش دراز کرده باشم ،همان زنی راکه من دوست میدارم ،دوست بدارد ،آنگاه یك‌احساس برادری دردناك حاصل می‌کنم وهرگز درفکر آن نیستم واحتیاجی ندارم که بااو زدوخورد وکشمکش کنم.مسلم،یك لحظه‌هم نمی‌توانم معبودم را در میان بگذارم واورا شریك خودگردانم .

خوشنام‌ترین سماور نفتی

(ساخت مشهد)

بدون بو با شعلهٔ آبی وشعلهٔ زرد

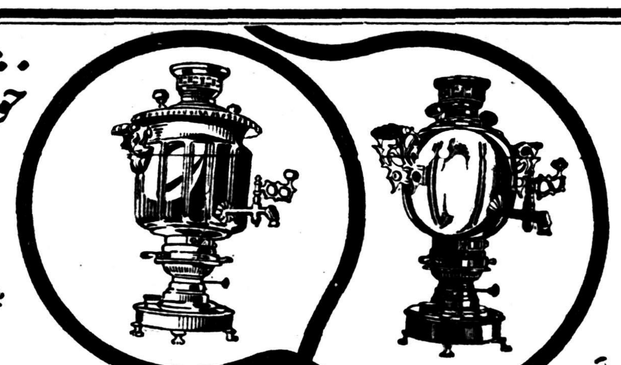

همراز

فروشگاه همراز خیابان بهارستان مقابل چاپخانه مجلس جنب پمپ بنزین تلفن ۳۰۳۹۹۶

آگهی مناقصه شماره ۱۹ ازشرکت تلفن

شرکت سهامی تلفن ایران تعداد سی عدد صندوق (KV) تقسیم کننده چهار صد زوجی وده عدد صندوق (LV) تقسیم کننده دو هزارو چهارصد زوجی را طبق نمونه که ارائه خواهد شد باتوجه بشرایط موجود درداره کار پردازی بمناقصه میگذارد .

سپرده شرکت دراین مناقصه سی هزار ریال است که باید به صندوق شرکت درقبال اخذ رسید به پردازند .

شرکت کنندگان در مناقصه باید پیشنهادات خودرا باقید عبارت (نمونه رویت وشرایط تایید میشود) بانضمام قبض سپرده تاساعت ۱۰ صبح روز دوشنبه ۳۷ر۱۲ر۲۵ به دفتر شرکت تسلیم ورسید دریافت دارند . پیشنهادات در همان روز بازوقرائت خواهد شد .

از برنده مناقصه ده‌درصد قیمت بعنوان تضمین حسن انجام کار دریافت خواهد شد .

شرکت در مناقصه بمنزله قبول کلیه شرایط مناقصه می باشد .

آ ـ ٤٢٧٩٤ شرکت سهامی تلفن ایران

مولد برق

ساخت انگلستان

۱۱۰ اسب ۸۳ کیلوولت آمپر

۸۸ « ٦٦ « «

۱۰ « ٦ « «

۵ « ۳ « «

باتابلو ورگولاتور اتوماتیك و کلیه‌لوازم‌مربوطه‌موجوداست

خیابان سپه گذرتقی‌خان

عسکرنیا

تلفن ۳۰۳۷۰٦

آ ـ ٤٢٧٩٨ آگهی‌پارت

آگهی مناقصه شماره ۱۰٤٦۱

اداره حسابداری کل انتشارات ورادیو یکهزار حلقه نوار ضبط ۱۲۰۰ فوتی مورد نیاز خودرا از طریق مناقصه خریداری می نماید داوطلبان شرکت در مناقصه می توانند تاآخر وقت اداری روز سه‌شنبه ۱۹ اسفند ماه ۱۳۳۷ برای دریافت مشخصات وشرایط مناقصه مذکور بدایره دفتر این اداره واقع درمیدان ارك اداره کل انتشارات ورادیو مراجعه نمایند .

ذیحساب ورئیس اداره حسابداری کل شارات ورادیو حاج‌ندیمی

آ ـ ٤٢٧٨٤

روزنامه ملیون

ارگان رسمی حزب ملیون

درشهرستان هاو بخش ها نماینده معتبر می پذیرد کسانی که داوطلب هستند مستقیما بادفتر روزنامه مکاتبه نمایند .

آ ـ ۳۰۸۰۱ ۱ـ۲

شرکت تجارتی ایران واشکودا

وارد کنندهٔ :

انواع کمپرسورهای دیزل سیستم خنك کننده هوائی باندازه‌های مختلف موجود درتهران

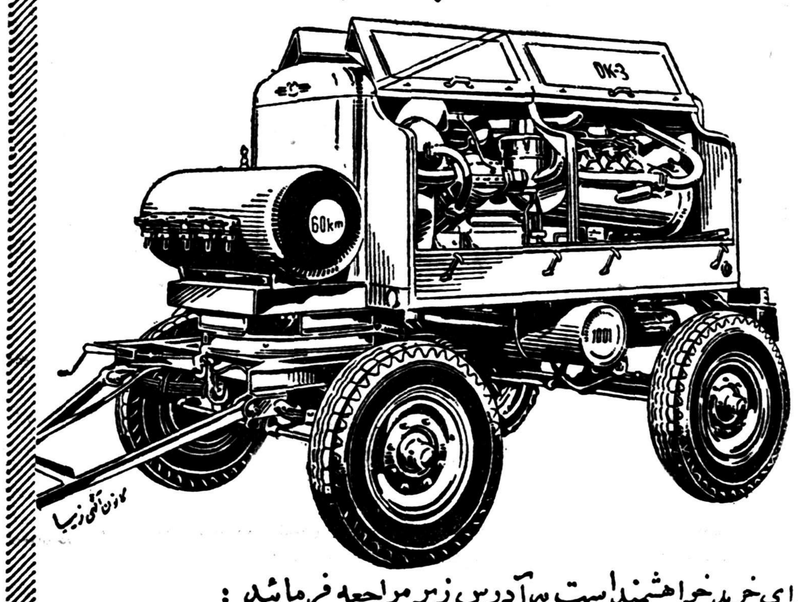

برای خرید خواهشمند است به‌آدرس زیر مراجعه فرمائید :

شرکت تجارتی ایران واشکودا : چهارراه یوسف‌آباد ـ ۱۷۸٦ ـ تلفن ٤۲۰۵۹ ـ تلگرافی ـ اشکوداورکس

آ ـ ٤٢٥١٢

آگهی شرکت واحد اتوبوسرانی

شرکت واحد اتوبوس رانی از کلیه مسافرین محترم تقاضا دارد مراتب زیر را مورد توجه قرار داده وبااین شرکت همکاری وتشریك مساعی فرمایند .

۱ـ چون رنك‌بلیط‌های شرکت‌ازتاریخ ۱۵ر۱۲ر۷ تغییر میکندودرپشت‌بلیط هاهمه‌روزه تاریخ گذارده‌میشود لذا منحصراتعدادمورد احتیاج ومصرف روز خودرا خریداری فرمائید که بلیط های اضافی شما باطل نشود .

۲ـ در موقع سوار شدن توجه فرمائید کمك راننده بلیط را ازسوش پاره نموده وته سوش آنرا بشما تسلیم نماید وآنرا تا مقصدنگاهدارید زیرا بازرسان شرکت موظفند از هرمسافری که ته سوش بلیط را در دست ندارد دو برابر قیمت بلیط دریافت نمایند .

۳ـ بلیط هائی که‌از ماجه های شرکت خریداری نشود وپشت آن تاریخ روز نباشد از ۱۵ر۱۲ر۷ اعتبار ندارد .

٤ـ بلیط یکریال ونیم محصلینی که‌بوسیله مدارس توزیع میشود تاریخ روز نخواهد داشت .

۵ـ کارکنان اتوبوسهای شرکت همانطور که موظف برعایت ادب‌و نزاکت هستند متقابلا توقع همکاری از طرف مسافرین محترم رادارند که‌بوظیفه ومسئولیت دشوار آنها توجه فرمائید .

شرکت از دریافت نظرات اصلاحی شما کتبا ویابوسیله تلفن های ۳٤۵۷۰ ـ ٦۲٦٤۷ متشکر خواهد بود .

شرکت واحد اتوبوس‌رانی تهران وحومه

دستگاه ترانسفورماتور اتوماتیك

ساخت آلمان از محصولات

ار ـ ف ـ ت ـ وارد شد

اگرمیخواهید دستگاه تلویزیون شما بیمه شود حتما یکدستگاه ترانسفورماتور اتوماتیك که هر قدر برق‌شما ضعیف باشد بدون دست‌زدن‌وکنترل همیشه‌خودش بطور اتوماتیك جریان ۲۲۰ ولت تنظیم میکند بخرید

نمایشگاه محصولات ار ـ ف ـ ت آلمان

خیابان فردوسی مقابل بانکملی ساختمان‌امینی

تلفن۳۳۲۵۲ آ ـ ٤۲۵۱٤

گودیر

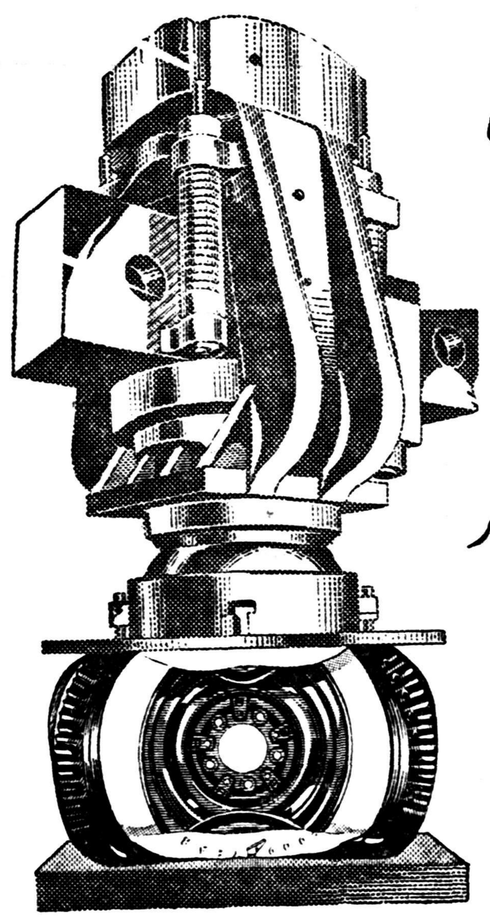

لاستیکهای نایلن

3T

با ۱۳ تن فشار

آزمایش میشود

GOODYEAR

آ ـ ٤٢٥٠٨ ۲۰۳۷

بقیه مقدمه بودجه کل کشور

-۴-

درشماره‌های گذشته قسمت اول ودوم وسوم مقدمه بودجه کل کشور بنظرخوانندگان محترم رسید اینك آخرین قسمت آنرا ملاحظه میفرمائید

وزارت دادگستری

چون تسریع در رسیدگی بدعاوی وجلوگیری از تراکم امورو همچنین تکمیل وتوسعه سازمان قضائی برای تامین رفاه حال اهالی نقاط مختلف کشور مورد توجه بوده وزارت دادگستری در سال ۱۳۳۷ اقدامات زیر را بعمل آورده است .

۱ـ چون یکی از علل مهم شکایت مردم از دادگستری بطوء جریان و طولانی بودن اوقات رسیدگی بوده و سازمان موجود خصوصا در تهران با حجم کار تناسب نداشت بنظر رسید که با توجه سازمان میتوان بهبود کامل بوضع بخشید لذا دو شعبه بشعب دیوان عالی کشور و یك شعبه وچهارعضو علی البدل بدادگاه استان مرکز وده شعبه حقوقی و کیفری بدادگاه شهرستان تهران و ۵شعبه بدادگاه بخش تهران افزوده شده بعلاوه برای اینکه قضات محاکم صبح وعصر مشغول رسیدگی بپرونده هاباشندبا پرداخت فوق العاده اضافه وپاداش نقدی نتیجه مطلوبه حاصل گردیده در حال حاضر اوقات دادگاهها عادی و مخصوصا در دیوانعالی کشورپیشرفت محسوسی در عمل پیدا شده و نتیجه کافی بدست آمده است .

۲ـ چون کادر قضائی در اغلب از نقاط کشور ناقص بود وبا توجه بموقعیت محل و کثرت جمعیت و آمار کار دادگاههای سازمان قضائی احتیاج بتوسعه داشت کادر قضائی بوسیله لیسانسیه های حقوق که یکسال دوره کارآموزی خودرا خاتمه داده بودند تکمیل و برای رفاه حال مردم در رضائیه و کردستان وبلوچستان وسیستان دادگاه استان ودرنی ریز ،نطنز .تفرش .اردستان همایونشهر .(سده) فردوس .رودبار میاندوآب .مسجد سلیمان .شاهپور شهر بابك .تربت جام .نقده . سرابکند .شهسوار . مراغه دادگاه بخش تشکیل گردیده است ودر هر یك از استانهای مازندران و گیلان یك شعبه دادگاه استان اضافه شده وبدادگاه های بخش بجنورد و آباده یکنفر کارمند علی البدل ودر اصفهان و تبریز و اهوازیك شعبه دادگاه شهرستان و بدادسرای کرج وقم یك شعبه بازپرسی ودر آباده یك شعبه دادگاه بخش افزوده گردید.

۳ـ در شاهی و بندر پهلوی و شهرضا دادگاه بخش تشکیل بوده ولی برای رفاه حال اهالی وجلوگیری از مخارج بیهوده مردم برای عزیمت به مقر دادگاه شهرستان دادگاههای بخش مزبور بدادگاه شهرستان تبدیل گردیده است .

۴ـ نظر بوضع خاص مردم نقاط دور افتاده کشور مرز ها و نبودن راه خوب ووسیله نقلیه وعدم امکان مراجعه مردم بمراکز بخشها و شهرستانها تشکیل دادگاههای سیار فوق العاده ضروری تشخیص گردیده وچون ذات مقدس ملوکانه هم از نظر رفاه اهالی نقاط مزبور همواره در این باب اوامر موکد صادر فرموده اند بنابراین ۷دادگاه سیار در نقاط زیر .

الف ـ حوزه بلوچستان و سیستان (سراوان وچاه بهار) .

ب ـ کردستان (مرکز باوه)

د ـ حوزه چهارمحال بختیاری و قسمتی از حوزه استان ششم .

ه ـ بهبهان و کهکیلویه وتوابع آن

و ـ دشتی ودشتستان

ز ـ آباده دادگاه سیار تشکیل وبا وسائل لازم مشغول کارمیباشند .

۵ـ چون باکثرت روز افزون جمعیت و وسعت شهر تهران مراجعه تمام مردم برای حل اختلافات و دعاوی خود بدادسرای شهرستان تهران موجب زحمت آنها و در نتیجه تضییع وقت مامورین انتظامی وقضائی شده درنظر گرفته شد که هشت ناحیه دادسرا در نقاط مختلف شهر تهران تشکیل شود که سه ناحیه آن تشکیل و باتعیین یك رئیس دادگاه جنحه و یك باز پرس و یك دادیار ووسایل کار مشغول انجام وظیفه میباشند و اقدام برای تاسیس پنج ناحیه دیگر در دست اقدام است.

۶ـ برای جلو گیری از تخلفات رانندگان که موجب تصادفات پی در پی در جاده کرج میشد دو دادگاه سیار رانندگی در حوزه قضائی کرج تشکیل شد که تمام اوقات مشغول رسیدگی بتخلفات رانندگان و جلو گیری ازتصادفات میباشند .

۷ـ چون کادر اداری و محاکم ودادسراها بعلت منع استخدام جدید نقص کلی داشت واین امرموجب عدم رضایت دستگاههای قضائی ورکود کارها شده بود بااستفاده از قانون مصوب ۲۷ر۳ر۳۷ راجع باجازه استخدام کارمند به وزارت خانه‌ها قریب ۵۰۰ نفر تقریر نویس اداری و مامور ابلاغ و اجرا استخدام شدند .

۸ـ برای برنامه‌هائیکه وزارت دادگستری برای توسعه تشکیلات قضائی در نظر دارد تعداد ۴۵ نفر از لیسانسیه های حقوق برای تقریر نویسی وبمنظورتربیت قاضی استخدام شدند .

۹ـ چون غالب از دادگستری های شهرستانها فاقد ساختمان بودند اقداماتی به عمل آمده که در دادگستری های مزبور مخصوصا دربخشها و نقاط دور افتاده‌ای ایجاد ساختمان نماید .

وزارت کار

الف ـ فعالیتهای فنی

۱ـ ساختمان مرکز تعلیمات حرفه در اراضی راه آهن تهران .

۲ـ ساختمان خانه‌های ارزان قیمت کار گری در اصفهان .

۳ـ ایجاد نمایشگاه حفاظت فنی در سالن دانشکده فنی .

۴ـ اعزام چهار نفر از کارمندان وزارت کار و هشت نفر از کارگران کار گاههای مختلف کشوربامریکا برای کار آموزی .

۵ـ شرکت در کنفرانس بین ـ المللی کار .

۶ـ اعزام واحد های سینما سیار برای نمایش فیلم جهت کارگران در استانها و شهرستانها .

۷ـ اجرای یکدوره بازرسی کار و حفاظت فنی در کار خانجات مختلفه کشور و صدور دستورات لازم برای جلو گیری از حوائج و حوادث .

۸ـ تهیه وتدوین کتابهای تاریخ کار ـ نساجی ـ روغن کاری ـ برق ـ ریخته گری ـ کمکهای اولیه وترجمه ـ کتاب آتش‌سوزی.

۹ ـ آمارگیری نیروی انسانی کشور بر اساس اصول فنی متداول در کشور های مترقی .

۱۰ـ ایجاد کلاسهائی بمنظور تعلیم قوانین و مقررات کار وبیمه های اجتماعی بکار گران و کار فرمایان.

ب ـ فعالیتهای اجتماعی

۱ـ ایجاد کلاس کار آموزی در رشته های برق و ماشین آلات ـ ریخته گری و غیره .

۲ـ ایجاد کلاسهای کار آموزی شرکتهای تعاونی کار گران .

۳ـ تاسیس شرکت تعاونی مصرف نمونه درساختمان وزارت کاربمنظور راهنمائی کار گران و کارگاهها

۴ـ اجرای برنامه های تفریحات سالم کار گران .

۵ـ توسعه باشگاههای کارگری و تهیه مقدمات جشن ۲۴ اسفند (روز کارگر) .

ج ـ فعالیت های ادری

۱ـ تهیه ونشر بولتن ماهیانه وزارت کار

۲ـ ساختمان استودیوی مخصوصی برای وزارت کارجهت اجرای برنامه های کار گران وامور اجتماعی .

۳ـ تهیه کارتهای پرسنلی برای کارمندان و تعویض سیستم بایگانی وکار گزینی .

۴ـ تاسیس نمایندگی کار در منجیل وشهرستان گرگان

وزارت گمرکات وانحصارات

۱ـ درموردامور گمرکات وافزایش ظرفیت بار گیری و تخلیه اسکله‌ها بانصب جرثقیلهای سبك و سنگین و همچنین تاسیس وسایل زندگی کار کنان گمرك که اکثرا دربد آب و هواترین نقاط کشور بانجام خدمات سنگین مشغول میباشند اقدامات موفقیت آمیزی معمول گردیده است .

یاترمیم متناسب نرخ توتون و خرید کالا های دخانیه بدرجات واقعی و پرداخت بهای توتون زارعین بدون اندکی تاخیر هم موجبات تشویق وتقویت وضع مالی کشاورزان توتون کار فراهم شده و هم خرید توتون با بهترین صورت انجام یافته است و در مورد تهیه سیگار نیز انحصار دخانیات موفق شده که مخلوط انواع سیگارها را تثبیت و همچنین چندین نوع سیگارجدید بابهترین مخلوط توتون و بسته بندی ممتاز تهیه نماید و همچنین مدرن ترین ماشین آلات موردنیاز خریداری واز اول سال آینده شروع به نصب و بهره برداری از آنها خواهدشد نسبت بوضع مالی کارگران دخانیات و متناسب نمودن دستمزد آنان باهزینه زندگی اقدامات مفیدی در حدود امکانات صورت پذیرفته است .

۳)ـ نسبت به تهیه قند وشکر مورد احتیاج از طریق خرید کالای مذکور از داخل وخارج کشور بموقع خوداقدام گردیده ومخصوصا در مورد خرید کالاهای مذکور از خارج کشور در مواقعی اقدام شده که بانازلترین نرخ این نظر تامین گردیده است ودر توزیع آن در تمام نقاط کشور با سازمان کاملی که برای توزیع انواع کالاهای انحصاری بوجود آمده است به ترتیبی اقدام شده که بین نرخ بازار آزاد ونرخ دولتی تناسب و تعادل صحیحی بوجود آمده است .

۴) ـ اداره کل غله ونان توانسته است احتیاجات غله کشور رابموقع تهیه وبرای اولین بار متجاوز از یکصد وشصت هزار تن غله در سیلو ها وانبار ها متمرکز نمایند وهمچنین مقدمات تهیه نان با وسائلی که در کشورهای مترقی جهان معمول است فراهم گردیده .

۵) ـ از اوائل سال جاری امور جاری داخلی بوزارت گمرکات محول گردیده ودراین مدت کوتاه سازمان چای موفق شده است این منبع مهم اقتصادی کشور را که تقریبا مضمحل ومنهدم گردیده بود احیا نماید وبااقداماتی از قبیل دقت کامل در خرید برك سبز و نظارت صحیح درتبدیل آن بچای خشك وجور کردن وطبقه بندی و تهیه بسته بندی های آبرومند و توزیع منظم آن در تمام نقاط کشور وضع چای داخلی بصورتی در آمده است که گفته تنها باین مناسب تحصیلی به بودجه دولت نخواهد شد مبلغ ۳۶۰ میلیون ریال هم در سال آینده ازاین ممر بعایدات دولت کمك خواهد گردیدوازطرف دیگر چایکاران بلاتکلیف ومایوس نیز با علاقمندی بتوسعه کشت چای ترغیب شده‌اند .

وزارت پست وتلگراف وتلفن

برقراری تلگراف بی‌سیم باخارج از کشور بین تهران و کویت .

برقراری تلفن بی‌سیم باخارج از کشور بین آبادان وتمام کشورها

برقراری ارتباط تلگرافی بی‌سیم در داخل کشور بین ۹مرکز با دستگاههای ۵۰ واتی(خمبر ـ آباده ـ ابرقو ـ اقلید ـ بوانات ـ میانکنگی ـ فوق ـ ایذه ـ لالی) تاسیس دفاتر جدید تگراف باسیم در داخل کشور در پنج مرکز عباس آباد ـ سیردان ـ کلاجای ـ سیاه‌پوش ـ فردوگاه مهرآباد .

در ۱۲ شهرستان دستگاههای ۴۰۰واتی بی‌سیم نصب گردیده . (سبزوار ـ خوی ـ زابل ـ جهرم ـ نیشابور ـ قوچان ـ گنبد کاوس ـ نائین ـ تربت‌حیدریه ـ لار ـ فسا)در ۲۰ مرکز تلفن کاریر بر قرار گردیده که با سایر نقاطی که تلفن کاریر دارند میتوانند همه روزه مکالمات تلفنی خودرا انجام دهد. بمنظور رله کردن برنامه های رادیوئی تهران وهمچنین بخش برنامه های محلی در شش مرکز استان کرمان ـ شیراز ـ اهواز ـ رشت ـ کرمانشاه ـ کردستان فرستنده های یك کیلواتی نصب گردیده است بمنظور توزیع سریع پست در تهران درمرکز تجزیه در شرق وشمال تاسیس گردیده .در هشت مرکز دفاتر دستی در ۲۵ نقطه دفتر کارمزد بگیری ودر ۱۵ دفتر بروات پستی تاسیس گردیده است .

در ۲۱ شهرستان بتعداد هفتگی افزایش داده شده در ۲۲ مرکز حمل ونقل پستهائی که بوسیله پیك سوار حمل میگردید تبدیل به پست موتوری شده ودر ۱۳مرکز تاسیس سرویس پست پیکی شده است. پست هوائی در مناطق نفت خیز خوزستان افتتاح گردیده .

بمنظور استفاده از دستگاههای تلگراف وتله تایپ و همچنین بهره برداری از خطوط تلفنی کاریر ۱۲۹۳ کیلومتر سیم کشی جدید بعمل آمده .

بمنظور رفاه اهالی پایتخت در ۳ مرکز جدید یوسف آباد ـ نارمك ـ ری وهمچنین مرکز دانشگاه ومرکز اکباتان ۱۲۶۰۰ شماره تلفن جدید بکار افتاده وتلفن خودکارشهرستان تبریز تعداد سه هزار شماره افتتاح یافته است ضمنا در شهرستانهای رشت ـ خراسان ـ شیراز ـ اصفهان اهواز خرمشهر ـ قم ـ کرمانشاه ـ ساختمانهای آنها در دست اقدام و در بعضی از مراکز مشغول نصب تلفنها بوده وتا آخر سال ۱۳۳۸ بکار خواهد افتاد نصب تلفن های جدید مولتیپل (دوسیمه) در شهرستانهای سراب ـ اهر ـ میانه مراغه ـ مهاباد ـ زابل ـ زاهدان به تعداد ۷۳۰ شماره ونصب تلفنهای مغناطیسی درشهرستانهای مختلف بتعداد ۹۴۷ شماره انجام گرفته و همچنین در ضمن برنامه آموزشی ۵۲دوشیزه به آلمان جهت کارآموزی دستگاههای خودکاروتله تایپ اعزام شده‌اند و۲۸ کارمند تلفن به آلمان برای کارآموزی درقسمت های تلفن خودکار اعزام گردیده‌اند و ۲۳۶ نفر در آموزشگاه وارد و مشغول به تحصیل در قسمت های مختلف می‌باشند علاوه‌براین ۱۹۲ نفردر کلاسهای شهرستانها وارد ومشغول بکار آموزی هستند .

اینك لازم میدانم شمه‌ای درباره بودجه پیشنهادی سال ۱۳۳۸ به استحضار برساند .

سه ماه مطالعه

بطوریکه خاطر نمایندگان محترم مستحضر است ازیکسال پیش مقدمات تهیه بودجه برنامه‌ای وزارت خانه‌ها تهیه گردیده واینك درضمن بودجه های تفصیلی که تقدیم خواهد شد ملاحظه خواهندفرمود که بودجه های تهیه شده برای سال ۱۳۳۸ نسبت به سالهای گذشته تفاوت فاحش داشته وبطرز بسیار روشنی کلیه فعالیت های دولت ودستگاه های وابسته رانشان میدهدبطوریکه میتوان گفت بودجه سال ۱۳۳۸ نمودار واضحی از اقدامات دولت در سال آتی خواهد بود .

برای تنظیم بودجه سال ۱۳۳۸ از سه ماه پیش کلیه دستگاه های دولت تشریك مساعی کردند واز طرف کمیسیونی که برای این کارتشکیل شده بود رسیدگی بسیار دقیقی نسبت بکلیه ارقام بودجه وجزئیات هزینه‌ها بعمل آمد واحتیاجات دستگاهها مورد توجه کامل قرار گرفت وپس از دو ماه رسیدگی معلوم شد که تقاضاهای مورد نیاز آنها بمیزان قابل ملاحظه‌ای اضافه برامکانات مالی کشورمیباشدمعذلك چون دولت مصمم بود حتی‌المقدور بودجه متعادل تقدیم مجلس شورای ملی نماید واقلام درآمد واقعی در بودجه کل کشور گذاشته شود لهذا رسیدگی مجددی نسبت به احتیاجات دستگاهها بعمل آمد وبا تشریك مساعی آنها بادر نظر گرفتن امکانات مالی هزینه های بسیار ضروری آنها تامین گردید در نتیجه پیش بینی ارقام درآمددر مبلغ شصت‌وسه میلیارد وسیصدو شصت و نه میلیون و چهار صد و چهل و دو هزار وهشتادریال (۶۳۳۶۹۴۴۲۰۸۰) و ارقام هزینه در مبلغ شصت‌وچهار میلیارد و چهارصد وهفتاد وهشت میلیون و دویست‌و بیست‌وهشت هزاروسیصد وشش‌ریال(۶۴۴۷۸۲۲۸۳۰۶) ریال تثبیت شد ولی دولت امیدواراست که‌از محل صرفه‌جوئی هائی که‌مالا در ضمن‌اجرای بودجه‌حاصل خواهد شدو همچنین از محل ازدیادعواید که از طریق کوششی بیشتر در وصول درآمدهای مالیاتی وغیره بدست خواهد آمد این مبلغ کسری مانند سال گذشته جبران شده و درسال ۱۳۳۸ دولت میتواند کلیه تعهدات خودرا بموقع پرداخت و اقدامات لازم را برای بهبوداقتصاد کشور وبالنتیجه بالابردن سطح زندگی افراد ادامه دهد .

درخاتمه‌باستحضار میرساندلایحه تفریق بودجه سال ۱۳۳۶ نیز که قانونا می‌بایستی در خرداد ماه‌سال ۱۳۳۸ تقدیم شود در دست تهیه بوده وامید است قبل‌از خاتمه سال جاری تقدیم مجلس شورای ملی گردد .

اینك باتوجه بمراتب بالا بودجه سال ۱۳۳۸ کل کشور که مشتمل برماده واحده و۲۸ تبصره وپنج فصل می‌باشد بپیوست تقدیم و استدعای تصویب آنرا دارد .

نخست وزیر ـ دکتر منوچهراقبال
وزیر دارائی ـ علی اصغر ناصر .

حمید یکدست محکوم بدوسال حبس شد

بقیه از صفحه نهم

سایر شهرستانهای خوزستان از این مجازات ناچیزی که برای حمید یکدست در نظر گرفته‌شده ودربرابر جنایت وی حکم هیچ را دارد اطلاع حاصل نکرده‌اند و حتی کسان داغدیدهٔ افرادی که در جزیره مرك جانسپرده‌اند ازاین موضوع اطلاعی ندارند آنها گمان میکنند حمید یکدست که با انجام این جنایت در افکار عمومی مردم باعدام و یا تیر باران شدن محکوم گردیده است . بهمین ترتیب مجازات خواهد شد و خیال می کنند که بالاخره این جنایتکاریا چوبه دار را خواهد بوسید و یا تیر باران خواهد گردید . مردم نمیدانند که در قانون جزائی و جنائی ماده و تبصره‌ای وجودندارد تا باستناد آن حمید یکدست بکیفری که شایستهٔ آنست برسد مردم خوزستان اطلاع ندارند که قانون ، این جنایت حمید یکدست را کلاهبرداری میداندو کیفرآنرا شش ماه تا دو سال زندان بحساب می آورد .

در انتظار ماده واحده

خبرنگار ما اضافه میکند البته اهالی آبادان آنها که تا حدی بقوانین قضائی و جزائی آشنائی دارند اینموضوع را حدس زده و میدانستند که حمید یکدست باعدام محکوم نمیشود ولی خبر نداشتند که حداکثر مجازات این متهم دو سال زندان خواهد بود هم اکنون اهالی آبادان وشهرستان های خوزستان وهمچنین بازماندگان قربانیان این جنایت انتظاردارند از طرف دولت ماده واحده‌ای بمجلس شورای ملی تقدیم شود و مجازاتی برای اینگونه جنایتکاران تعیین گردد .

تخت خوابهای آب گرم ونیکل مونوپل
فردوسی ـ مقابل سفارت انگلیس ـ پاساژ افشار تلفن ۳۲۴۶۱
آ ـ ۴۲۷۳۶

سیمکا اریان ۱۹۵۹
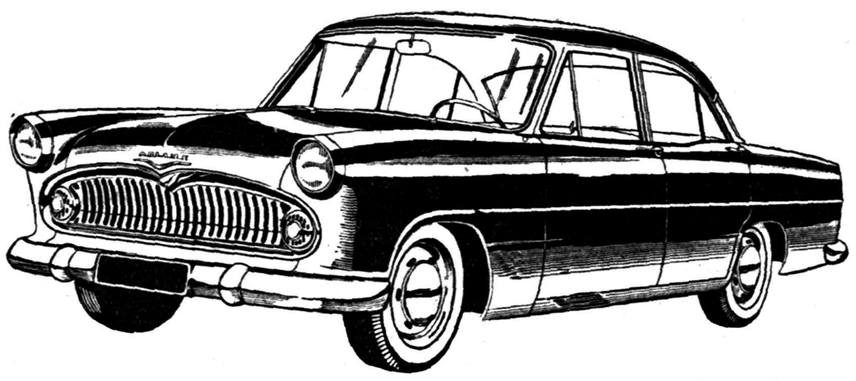
چهارسیلندر ـ چهاردرب ـ چهاردنده ـ شش نفره ـ راحت
مصرف درصد کیلومتر ده‌لیتر
شرکت سهامی شبدیز خیابان سعدی ۱۶۶ تلفن ۳۶۸۰۵ ـ ۳۶۲۷۱
آژانس مترو
آ ـ ۴۲۷۶۶

قابل توجه باشگاه‌های ورزشی رشته بسکتبال

چون مسابقات بسکتبال جوانان از نیمه دوم اسفند ماه سال جاری آغاز خواهد شد وبرنامه کامل نیز برای کلیه باشگاهها ارسال گردیده برای اینکه مسابقات مزبور بانظم وترتیب کامل شروع شود باشگاه هامیتوانند ازهم‌اکنون روزهای شنبه ـ ۲شنبه ـ چهارشنبه ـ ازساعت۵تا ۷ بعدازظهر لیست افراد تیمهای خودرا طبق شرایط مندرج در برنامه ارسالی به دفتر فدراسیون واقع درکاخ سازمان تندر ستی جوانان‌ارسال دارند

رئیس فدراسیون بسکتبال کشور ـ مصطفی‌سلیمی

اخطار مجهول‌المکان

بانوفاطمه شمس‌الملوك مهناپلاك ۲۵ر۱۱۷۸ملکی شما بمبلغ۶۳۳۵ریال بشهرداری بدهکار میباشد .خواهشمنداست فورا نسبت به‌پرداخت‌آن اقدام واگر اعتراضی دارید تامدت یکماه ازتاریخ انتشار این‌اخطاریه کتبا باداره کل‌درآمد تسلیم نمائید والاعوارض مزبور قطعی واز شما وصول وباعتراضات بعدی ترتیب‌اثرداده نخواهد شد .

مدیرکل درآمد ـ قائم‌مقامی

تلمبه مستقرق پلوگر
ازسه چهارم اسب به بالا یك فاز وسه فاز
واردشد
شرکت تهرانشهدمحدود ـ خیابان سعدی تلفن۳۴۳۵۳ ـ ۳۰۲۱۱۵
آ ـ ۴۲۷۵۸
آگهی مصور

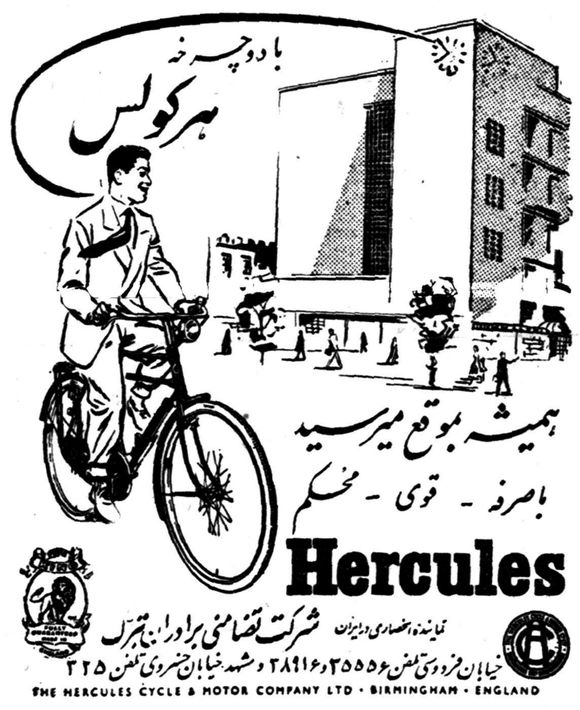
با دوچرخه
هرکولس
همیشه بموقع میرسید
باصرفه ـ قوی ـ محکم
Hercules
نماینده انحصاری درایران شرکت تضامنی برادران تبرك
خیابان فردوسی تلفن ۳۵۵۵۶ و ۳۸۹۱۶ و مشهد خیابان خسروی تلفن ۳۲۵
THE HERCULES CYCLE & MOTOR COMPANY LTD · BIRMINGHAM · ENGLAND
آ ـ ۴۲۷۷۲

ماشین اسفالت ۵تن ساعت
کانکاسور ۱۵تن ساعت
غلطك ۴ تن
موجود درتهران
تهران اروپ میدان فردوسی
۱ـ۱۰ آ ـ ۴۰۵۰۸

اخطار مجهول‌المکان

آقای جلیل حکیمی الیاسیان پلاك شماره ۱ر۳۸۰۷ ملکی شما مبلغ ۳۱۶۸۴ریال تاتاریخ ۱ر۱۲ر۳۷بشهرداری بدهکار میباشد مقتضی‌است نسبت به‌پرداخت آن اقدام واگر اعتراضی دارید تایکماه ازتاریخ‌نشر این آگهی کتبا باداره کل درآمد تسلیم‌نمائید والاعوارض مزبور قطعی تلقی وازشما وصول وباعتراض بعدی شما ترتیب‌اثرداده نخواهد شد.

مدیرکل درآمد ـ قائم‌مقامی
آ ـ ۴۲۶۷۴

فریدولین

فریدولین
یگانه دیگ زودپز
بدون خطر ساخت سویس
نماینده انحصاری : اتوتورمیکس خیابان برق نبش سعدی
تلفن ۳۰۴۹۱۵ و ۳۱۰۲۹

آگهی مزایده فروش درخت جنگلهای املاکی

بنگاه جنگلها تعداد ۵۰۹ اصله درخت بحجم ۸۰ر۴۸۸۷ مترمکعب بدین
۱ـ جنگل گل سبحان تعداد ۸۳ اصله درخت بحجم ۱۰ر۸۹۷ مترمکعب
۲ـ جنگل لته ملك‌رحیم تعداد ۱۵۱ اصله درخت بحجم ۸۰ر۱۳۹۶ متر مکعب
۳ـ جنگل چاتمه دردی تعداد ۹۴ اصله درخت بحجم ـر۱۰۶۹ مترمکعب
۴ـ جنگل شالی زمین تعداد ۱۸۱ اصله درخت بحجم ۹ر۱۵۲۴ مترمکعب

ازجنگلهای گنبد کاوس متعلق به‌املاك ومستغلات پهلوی که‌نشانه گذاری شده وانواع آن عبارت از بلوط ،ممرز ،ملچ، بارانك میباشد ازطریق مزایده بفروش میرساند.

طالبین میتوانند بامراجعه به‌اداره حسابداری بنگاه درمرکز وسرجنگلداری درگنبد کاوس‌قبلا برك‌مشخصات مربوطه رادریافت وپیشنهاد خودرا به‌ضمیمه برك مشخصات وفیش بانکی بمبلغ۵٪ کل بهای پیشنهادی خود که‌باید بحساب سپرده بانکی درمرکز وبحساب سرجنگلداری پرداخت شده باشد تاآخر وقت‌اداری روز ۴شنبه ۱۳ر۱۲ر۳۷ بدفتربنگاه ودرمحل بدفتر سرجنگلداری تسلیم دارند.

پاکتهای رسیده درساعت ۱۰صبح روز پنجشنبه ۱۴ر۱۲ر۳۷ درمرکز وسرجنگلداری باز و قرائت خواهد شد.

حضور پیشنهاد دهندگان درجلسه آزاد است.

مدیر عامل بنگاه جنگلها ـ سرتیپ علی‌خواجه‌نوری
۱ـ۲ آ ـ ۴۲۵۹۲

تجدیدآگهی مناقصه‌حمل‌ونقل لوازم‌بهداشتی بشهرستانها واز بنادر جنوب به‌تهران

اداره کل بهداشت وزارت بهداری حساب عملیات مخصوص حمل ونقل کالاهای خودرا در داخل کشور بمناقصه میگذارد :

۱ـ طالبین شرکت در مناقصه برای‌دریافت مشخصات میتوانند تاآخر وقت اداری روز ۱۲ اسفندماه باداره کارپردازی اداره‌کل بهداشت واقع درخیابان لاله‌زارنو خیابان کوشك مراجعه نمایند .

۲ـ پیشنهادات باید درپاکت سربسته ولاك‌و مهرشده تاآخر وقت‌اداری روز ۱۶ اسفند ماه باداره کارپردازی تسلیم‌ورسید دریافت شود.

۳ـ پیشنهادات درساعت ۱۰ صبح روز ۱۷اسفندماه دراداره کارپردازی کل بهداشت باز و قرائت خواهدشد .

۴ـ شرکت کنندگان درمناقصه باید مبلغ یکصد هزار ریال نقدا بعنوان سپرده بحساب شماره ۹۰۲ بانك ملی‌تهران‌شعبه فردوسی‌پرداخته ورسید مربوطه راپیوست پیشنهادخودنمایند و در صورت استنکاف از اجرای تعهدات خود سپرده بنفع اداره کل بهداشت ضبط‌خواهدشد.

۵ـ به‌پیشنهادات فاقد قبض سپرده بانکی ترتیب‌اثر داده‌نخواهد شد (چك‌وپول‌نقدوضمانتنامه بانکی قبول نمیشود).

۶ـ شرکت کنندگان درمناقصه باید صورت مشخصات دریافتی را امضاء و ضمیمه پیشنهاد نمایند .

۷ـ اداره کل بهداشت در ردوقبول یك یاکلیه پیشنهادات آزاد است .

۸ـ هزینه آگهی ومالیات وهرگونه مخارج دیگر برای تنظیم قرارداد مربوط به‌مناقصه بعهده برنده مناقصه خواهدبود .

۹ـ حضور پیشنهاد دهندگان درجلسه مناقصه آزاد است.
۱ـ۲ آ ـ ۴۳۵۶۲

بقلم پرفسور آدبری مستشرق انگلیسی

★★★★ عمر خیام و فیتز جرالد ★★★★

بطوریکه در چندشماره پیش اطلاع دادیم ، فروردین ماه سال آینده مقارن‌باصدو پنجاهمین سال انتشار ترجمهٔ معروف فیتز جرالد از رباعیات خیام است و بهمین جهت بفرمان‌شاهنشاه در دهه‌آخر فروردین ماه ۱۳۳۸ مراسم تجلیل شایسته ای از فیتز جرالد درتهران برگزار خواهدشد .

درهمین هنگام درانگلستان نیز نظیر این مراسم از طرف شورای فرهنگی بریتانیا وباهمکاری نمایندگان سیاسی و فرهنگی ایران صورت خواهدگرفت .

آقای شجاع‌الدین شفا مشاور فرهنگی دربار شاهنشاهی که این خبر را بما دادند ، اظهار داشتند که اززمرهٔ این مراسم ایجاد نمایشگاه بزرگی ازصدها چاپ مختلف و نفیس رباعیات خیام فیتزجرالد ونمایشگاه دیگری از آثار وبادگار های‌فیتز جرالد ونشر مجموعه‌ای حاوی مطالعات و مقالات درباره این شاعر ونویسنده عالیقدر انگلیسی خواهدبود . همچنین در آن هنگام بوتهٔ گل سرخی از آرامگاه خیام درنیشابور با هواپیما به انگلستان حمل و طی مراسمی در آرامگاه فیتز جرالد کاشته خواهد شد .

آقای شفا اظهار داشتند : بطوریکه میدانید ترجمهٔ فیتز جرالد از رباعیات خیام . مشهورترین اثر ادبی است که تاکنون از ادبیات جهانی دردنیای آنگلوساکسون انتشار یافته است ، و تعداد خوانندگان این اثر ازخوانندگان هراثر شاعرانهٔ دیگر جهان درانگلستان و آمریکا تاکنون بیشتر بوده است ، بطوریکه میگویند بعد از انجیل ، هیچ‌کتابی تاکنون درنزدآنگلوساکسون ها بدین‌اندازه انتشار نیافته‌است .

بمناسبت برگزاری یادبود فیتزجرالد ، پروفسور آربری ایران شناس‌برجستهٔ معاصر انگلیس برای ایراد کنفرانس بتهران خواهد آمد، وعده‌ای از محققین واستادان عالیقدر ایرانی و سفیر کبیر انگلستان درتهران ورئیس شورای فرهنگی بریتانیا وکلیه نمایندگان وشخصیتهای فرهنگی خارجی در ایران در این مراسم شرکت خواهند جست .

«پروفسور «آربری» استاد زبان عربی دانشگاه کمبریج» « است. نامبرده که‌سابقا استاد فارسی دانشگاه لندن بود » «اطلاعات وسیعی دربارهٔ مشرق زمین دارد . وی‌بسال ۱۹۵۳ » «ترجمه تازه‌ای ازآثار خیام رابدوستداران این شاعر نامدار» «عرضه داشت وتاکنون مقالات بسیاری دربارهٔ ادبیات و افکار» « ایرانی نگاشته است .»

میگویند زندگی لبریز از عجایب است . ـتاریخ ادبیات نیز از این شگفتی‌ها بی‌بهره نیست . اما در جهان ادبیات وقتی همه جوانب را در نظر بگیریم شاید کمتر موضوعی بقدر ماجرای عمر خیام [illegible] و شگفت انگیزباشد. روزی‌که «ادوارد کاول» قبل از سفر خویش بهندوستان که در ژوئیه ۱۸۵۶ صورت گرفت از دوست خود «ادوارد فیتزجرالد» دعوت کرد تا چند روزی در «راش‌میر» واقع درایالت «سافلک» انگلستان مهمان وی باشد کسی حدس نمیزد که این دیدار ساده آثاری بزرگ بدنبال آورد . درطی چندروزی که «فیتز جرالد» درمنزل دوست خودبسر میبرد میزبان وی نمونه ای از رونوشت ترجمه رباعیات خیام راکه شخصا از یك نسخهٔ خطی در آکسفورد نگهداری میشد نوشته بود بدو نشان داد . این تصادف کوچك و بی اهمیت باعث شد در سال ۱۸۵۹ اشعاری بوجود آمد که‌درسراسر جهان شهرت یابد وبعنوان بهترین نمونه شعر ایرانی دست بدست گردد ، کسانیکه‌بمعنای بی‌پایان‌شعرفارسی آشنا بودند هرگز باور نمیکردند عمر خیام ، ریاضی دان و منجم معروف ایرانی ناگهان‌بعد از هشت قرن‌گمنامی توسط فیتز جرالد ازنو به‌اشتهار و معروفیت برسد .

داستان زندگی خیام چندان مفصل نیست . وی‌در نیمه اول قرن‌یازدهم در نیشابور چشم بعرصهٔ حیات گشود ودرسال ۱۰۷۵ میلادی‌برای نخستین بار نامی از او در تاریخ بچشم میخورد چه‌دراینسال سلطان ملکشاه اورا بهمراهی جمعی دیگر مامور اصلاح تقویم ساخت . در درداستان‌ها آمده است که نظام الملك که بعدها به‌صدارت سلطان سلجوقی رسید وفرهنگی بزرگی‌بود به اتفاق حسن صباح پیشوای فرقهٔ اسمعیلیه و خیام در پشت میز یك مدرسه نشسته بودند ولی در این باره شك بسیاری وجود دارد .

عمر خیام چندین کتاب در بارهٔ جبر ، نجوم ، حکمت و فلسفه ، نوشت و بابسیاری ازطلاب و دانش پژوهان عصر خویش آشنائی‌یافت. سلطان سنجر در اواخر عمر اورا بسیار گرامی داشت و شاعربزرك ایران به‌احتمال قوی بسال ۱۱۳۲ میلادی در نیشابور رخت بسرای ابد کشید و هنوز هم قبر وی‌برجا است .

رباعیاتی که خیام گاه بگاه برای سرگرمی خویش و دوستان نزدیك خودسروده بود تا اندازه ای شهرت و محبوبیت یافت ولی بعدها درقبال آثار گرانبهای شعرای بزرك‌ایرانی نظیر سعدی ، رومی ، حافظ ،جامی و بسیاری دیگر نتوانست فرصت اظهار وجودی یابد و تقریبا به‌کنج فراموشی افتاد .

فیتز جرالد که‌نام اصلی‌وی«پورسل بود . بسال ۱۸۰۹ درنزدیکی «وودتریج» واقع در ایالت «سافلك» پای بعرصه وجود نهاد .وی در «بری‌سن ادموندز» بمدرسه رفت ودانشگاه خودرا در شهر کمبریج بپایان رساند .

نامبرده از خانواده‌ای ثروتمند بود واحتیاج نداشت برای امرار معاش خود بکاری پردازد وچون به‌ادبیات علاقه‌ای وافر داشت و در فراگرفتن زبان های خارجی استعداد قابلی نشان میداد عمر خودرا به‌مطالعه میگذراند . گاه‌بگاه نیز آثاری راکه از ادبیات فرانسه ، یونانی ، اسپانیولی و فارسی ترجمه کرده‌بود بخرج شخص خویش‌به‌چاپ‌میرساند. « فیتزجرالد » فارسی را از«کاول» دوست خودفرا گرفت. «کاول» در تفهیم معانی رباعیات خیام به شاعر نامدار . انگلیسی کمك بسیار کرد. ـحتی بعد ازآنکه به هندوستان رفته بود در طی‌نامه‌های خویش بسئوالات فیتز جرالد درباره معانی قطعات مشکل‌تر خیام به تفصیل جواب میداد .

فیتز جرالد هیچگاه به ترجمه‌تحت الفظی معتقد نبود. وی‌درترجمه های خود روش ترجمهٔ تفسیری را اتخاذ می‌کرد . بسیاری از الفاظ راحذف میکرد و جمعی ازآنها را بصورتی غیر ازقالب اصلی نشان میداد بی آنکه از این رهگذر ندامتی‌احساس نماید.

وقتی بعد از آنکه قسمتی ازرباعیات خیام رابه‌لاتین ترجمه کرده بود تصمیم گرفت آنها را به زبان انگلیسی درآورد کمترین تردیدی در تغییر متن اصلی فارسی اشعار بخود راه ندهد .

رباعیات خیام درطی‌سالیان دراز و در تحت فکر و احساس مختلف ساخته شده بود. ـ درصورتی که فیتز جرالد قطعاتی راکه دوست می داشت بصورت اشعار مسلسل که گوئی از ماجرای یك روز فقط یاد میکند درآورد .

فیتز جرالد درطی نامه‌ای که بسال ۱۸۷۲ نوشت مدعی شد که‌ه عمر سحرگاه را درحالیکه سر از باده تهی دارد آغاز میکند . سپس به تدریج به‌باده‌نوشی میپردازد و رفته رفته وحشی و کفر آمیز میگردد . با فرارسیدن‌شب مستی روز جای خود را به‌افسردگی ومالیخولیا می بخشد ....

درنامه‌ای دیگر نزد کاول‌اعتراف میکند که «...ترجمه ای که من کرده‌ام ازنقطهٔ نظر سبك وهمچنین از لحاظ مطالب باآنکه ادبی‌نیست مورد توجه تو واقع خواهد گردید. دراین ترجمه من بسیاری ازرباعیات را درهم آمیخته‌ام . »

فیتز جرالد کوشید تارباعیات را دریك مجلهٔ ادبی بجاپ برساند اما متاسفانه موفق نگردید و عاقبت به این نتیجه رسید که اگر بخواهد این اثر وی روی هستی بخود ببیند باید شخصا هزینه چاپ آنرا بپردازد .

بدینطریق در اوائل سال ۱۸۵۹ نسخهٔ خطی‌آنرا به «جی .نورمن» که چاپخانه کوچکی در « کاونت گاردن » داشت داد تا دویست و پنجاه نسخه چاپ کند . سپس «برنارد کواریچ» را تشویق نمود تاخودرانا‌شرکتاب بنامد درحالیکه شخصا هزینه اعلاناتی راکه درباره کتاب کوچك خویش درمطبوعات بچاپ میرسید میپرداخت .

رباعیات متاسفانه باشکست‌کاملی مواجه گردید . هیچکدام ازمشتری های «کواریچ» حاضر نشدند آنرا به‌یك شلینك بخرند . عاقبت همه نسخه‌ها درگوشه‌ای ازکتابخانه ماند و بهای آن به‌جلدی یك پنی تنزل یافت . ـحتی دراین‌وضع هم‌تا مدت دوسال خریداری پیدا نکرد .

عاقبت در اوائل سال ۱۸۶۱ آنچه که انتظار نمیرفت بوقوع پیوست . یك نسخه از این کتاب ها توسط ناشناسی خریداری شد و چنان موردعلاقه‌وی واقع گردید که نامبرده چندپنس دیگر صرف‌خرید چند نسخه از رباعیات کرد وبرای دوستان خویش فرستاد . یکی از کسانیکه کتاب مزبور را دریافت کرد با«روستی» شاعر وقت دوستی داشت ورباعیات رابنظروی رساند. روستی آنهارا پسندیدوبه«سوین برن» نشان داد و مترجم ناشناس خیام مورد گفتگوی محافل ادبی لندن قرار گرفت . با این وجود رباعیات تابسال ۱۸۶۹ مورد بحث و انتقاد واقع نگردید و نام مترجم آن‌بسال ۱۸۷۶ برسر زبان ها افتاد .

فیتزجرالد دراین موقع پیر مردی رنجور ودلشکسته وسرخورده بود که بسال ۱۸۸۳ رخت بسرای ابدی کشید وفقط تنی چند در مراسم تشییع جنازه وی شرکت جستند.

کمی پس‌از مرك فیتز جرالد عمر خیام او بعنوان شاهکار هنرشعر دست بدست گردید . میلیون ها نسخه از رباعیات وی چاپ شد و شهرتش عالم‌گیر گشت ولی دریغ که شاعر رنجدیده خود از آنها طرفی برنبست .

نام عمر خیام توسط فیتز جرالد از نو برسر زبان ها افتاد . عمر خیام درکشوری که مهد پرورش وی بشمار میرفت تقریبا گمنام‌بود و در قبال شعرای بزرگی نظیر فردوسی،سعدی،حافظ،رومی و جامی نمودی نداشت . امافیتزجرالد اورا شهرتی جهانگیر بخشید . ـفلسفه تلخ وشیرین خیام که توسط شاعر نامدار انگلیسی ترجمه و تفسیر شده بود بعنوان نمونه عکس‌العمل ایرانی در برابر زندگی‌تلقی گردید. دانش‌پژوهان بیهوده‌اعتراض کردند که ترجمهٔ فیتزجرالد انحرافی از نمونه اصلی آن میباشد و ایران شعرائی بمراتب بزرگتر در دامان پرورده است که هرکدام بیش از خیام استحقاق شهرت جهانی دارند . تابه‌امروز رباعیات خیام به بیش از پنجاه زبان مختلف ترجمه شده‌است و رباعیات خیام بعنوان نماینده فکر عمیق وشعر ظریف ایرانی دست بدست گشته است .

آنچه فیتز جرالد انجام داد بی تردید بزرك و در خور ستایش‌است. اشعار وی نمونه ای ازشاهکار شعر انگلیسی است و عمر خیام او باعث شد جمع بسیاری بفراگرفتن زبان فارسی پردازند که در غیر آنصورت محال بود چنین فکری بخود راه دهند .

ممکنست روزی معجزه‌ای بزرگتر رخ دهد، شاعری در غرب برخیزد تا آثار فردوسی ، حافظ ، رومی و سعدی رابدانصورت که فیتزجرالد درمورد رباعیات خیام انجام داد بقالب ظریف الفاظ انگلیسی در آورد . ـ اگرروزگاری این امر صورت گیرد باز عمل آن‌مرهون همت فیتزجرالد خواهد بود که سرمشق بوده است . ـ درعین حال جهانیان در قبال آنچه که فیتز ـ جرالد باوجود اشکالات وعدم‌استقبال مردم بوجود آورد بایدسر تکریم فرودآورده گذشت اولین صدمین سال چاپ رباعیات او را موقعیت مناسبی برای ابراز حقشناسی بشمرند .

پایان

آبجو بك
معروفترین وبهترین آبجوی دنیا
کلید نشان
ساخت آلمان
۱ـ۳ آ ـ ۴۱۹۰۸

برای انتقام از صاحبخانه شیرآب را بازگذاشته بود !

دیروز پرونده اختلاف مالك و مستاجری از کلانتری‌یك بدادسرای تهران رسید که تاکنون چنین دعوائی بی‌سابقه بود شاکی این پرونده که‌در خیابان فخر رازی سکونت دارد مردی است که یك طبقه خانه خودرا بجوانی بنام محمد اجاره داده است .این موجر و مستاجر از مدتها قبل با یکدیگر اختلاف داشتند ودامنه این‌اختلاف بارها بگفتگو وسروصدا کشیده بود .اما محمد دیروز تصمیم‌گرفت که از صاحبخانه خود انتقام‌بگیرد. وبرای اینکه خود نیز مورد اتهام قرار نگیرد فکر بکری بخاطرش رسید وصبح‌زودهنگامی‌که صاحب خانه از منزل خارج شد مستاجر خودرا بشیر های آب رسانیده گلیه آنهارا باز کرد وسپس بعجله از خانه خارج شد .

بازجوئی از مستاجر

صاحبخانه هنگامیکه شب بخانه آمد مشاهده کرد .که‌آب بشدت از شیر ها جاری است ودرچاه فرو میرود از اینرو باعجله دست بکار شد وابتدا شیرهارا بست ومشغول تحقیق شد ومعلوم شد که‌از صبح آب بچاه فرورفته وپی‌های ساختمان وکلیه دیوار ها خیس آب شده . وروبخراب شدن است .در همین هنگام محمد نیز بخانه آمد و هنگامیکه صاحبخانه اورا مورد‌باز جوئی قرار داد وی باحالتی مشوش گفت که‌بعلت فراموشی شیر های آب‌را باز گذاشته است.صاحبخانه فورا بکلانتری‌رفت وپرونده‌شکایتی تنظیم‌کردید.رسیدگی‌باین‌شکایت بشعبه ۳۰ بازپرسی ارجاع شد . اکنون بازپرس مربوطه مشغول تحقیق است تامعلوم شود که‌آیا محمد از روی عمد شیر هارا باز کرده ویا سهوا مرتکب این‌عمل گردیده است .صاحبخانه معتقد است که محمد عمدا مرتکب این عمل شده زیرا کاروی سابقه‌دارد وسابقا نیز شیر های آب را یکی یکی باز میکرده واکنون همه آنها را یکمرتبه باز کرده است در صورتی‌که برای بازپرسی مسلم‌شود که محمد عمدا شیرهارا باز کرده باتهام تخریب تحت تعقیب قرار خواهد گرفت ومحاکمه شده‌بحبس وپرداخت زیان شاکی محکوم‌خواهد گردید .

حوادث کوتاه کوتاه

۱۳ نفر از ۴ نفر شکایت داشتند

دیروز شعبه شش دادگاه جنحه بریاست آقای فاتح برای‌رسیدگی باتهام دو سرباز وظیفه بنام محمود غفاری فرزند حسین وباقر حیدری معروف به «گامبو» رسمیت یافت .

این دو جوان چندی قبل هنگامی‌که بشدت مست بودند در جاده مسگرآباد‌بتظاهرات مستانه‌پرداخته‌وباچاقو‌به‌کسبه آنحدود‌حمله‌ورشده‌و بتخریب مغازه های آنان پرداختند در نتیجه مامورین کلانتری بیست ویك سررسیده وپس‌از تیراندازی هردونفررا دستگیر کردند درکلانتری پرونده‌ای که‌سیزده نفر شاکی داشت برای متهمین مزبور تشکیل‌شد.

دادگاه باحضور سیزده نفر شاکی ومتهمین پس‌از بررسی پرونده هرکدام‌را بعلت تخریب به‌شش ماه زندان واز جهت تظاهرات مستانه بسه ماه زندان محکوم کرد که اشد مجازات (شش ماه) پس‌از قطعیت در باره متهمین اجرا خواهد شد .

از گرسنگی دیوانه شده بود ؟

دیروز مامورین کلانتری ۲۲ دو نفر باسامی رضا حیدری فرزندعلی ۳۶ ساله دلال وغلامعلی نکوئی ۲۲ ساله بیکار را که‌هردو در زدوخورد بایکدیگر مجروح شده‌بودند در بیمارستان امدادی شیرو خورشید سرخ بستری کردند .رضا در باز جوئی گفت: من در خیابان قدم میزدم که‌ناگهان این مرد جلوی مرا گرفت وگفت شما دلالها پول بی‌حساب دارید ومن اکنون دو روز است که‌گرسنه‌ام باید پول ناهار مرا بدهی چون از پرداخت پول امتناع کردم با من گلاویز شد ولی متاسفانه خودش بیشتر از من زخم برداشت !غلامعلی در باز جوئی میگفت از گرسنگی‌دیوانه شده‌بودم ونفهمیدم که چه میکنم. در معاینه برای رضا دوروز وبرای غلامعلی ده‌روزوقت‌درمان تعیین‌شد وپرونده امرکه بوسیله ستوان محمدیان‌پور افسر نگهبان تکمیل شده است بدادسرا ارسال شد .

سازمان آب درباره ترکیدن لوله توضیح میدهد

ترکیدن لوله ها نه تنها درتهران بلکه در شهر های بزرك دنیا نیز امر عادیست

روز چهارشنبه گذشته جریان ترکیدن لوله آب و مشاهدات خبر نگار ما در محل باطلاع خوانندگان محترم رسید،در تعقیب این موضوع توضیحات زیر از طرف سازمان‌آب فرستاده شده است :

جریده شریفه روزنامه اطلاعات‌در شماره (۹۸۵۰) تحت عنوان لوله آب ترکید و پنج خانه را آب گرفت شرحی درج گردیده است که برای رفع نگرانی‌عامه‌ناگزیر ازتوضیحات زیر میباشد :

همه مردم تهران اطلاع دارند‌که اکثر کوچه ومعابر شهر روی خاك دستی وبدون زیر سازی متناسب احداث گردیده است وبعلاوه‌تعداد زیادی چاههای متروکه که‌قنوات ومستراح وحمام ها در این معابراز قدیم وجود دارد که هیچکس از آنها اطلاعی ندارد بدیهی است نصب لوله های آب شهر در معابر با این خصوصیات موجب میشود که بمحض نشست خاك فروکش‌چاه ها اتصال لوله ها از هم جدا شده ویاباعث شکستن لوله ها شود. از بدو شروع بهره برداری تا کنون که سه سال وسه ماه است مجموعا دویست وده‌حادثه‌شکستن وترکیدن لوله بوقوع پیوسته که حادثه ساعت سه وپنج دقیقه صبح روز چهارشنبه خیابان مرتضوی یکی از آنها است. همانطوریکه بکرات باطلاع عامه رسانیده است سازمان آب تهران دارای کشیك شبانه روزی مجهزی است که بمحض اطلاع از وقوع حادثه در اسرع وقت در محل‌حادثه حاضر بقطع آب ورفع خطر وجبران خسارت عادله اقدام نماید.

حادثه روز چهارشنبه بقرار اظهار خود مردم ساعت سه بعد از نیمه شب اتفاق افتاده وساعت پنج‌وپنج دقیقه بوسیله تلفن کشیك شماره ۵۱۰۰۰ خبر حادثه به مهندس کشیك داده میشود ودر ساعت پنج‌و نیم یعنی ۲۵ دقیقه بعد با وجودبرف و یخ روی دریچه ثمیر ها آب‌قطع میشود ودر اثر این حادثه آب‌وارد زیر زمین دو خانه در کوچه بن‌بست منشعب از خیابان مرتضوی شدو با آنکه در دادن خبر به سازمان در حدود ۲ ساعت تاخیر شده خوشبختانه آسیب جانی بکسی نرسیده و موضوع سکته نیز منطبق با حقیقت نیست وخسارت مادی جزئی هم که وارد شده است تماما بر آورد وپرداخت خواهد شد.

در خاتمه باضافه مینماید در طول هزار کیلو متر لوله گذاری‌شهر وقوع چنین حوادث احتمالی نه‌تنها در تهران بلکه در شهر های بزرك دنیا نیز امری عادی است وازکلیه اهالی محترم پایتخت خواهشمندیم که بمحض اطلاع از وقوع چنین حوادثی هر قدر هم که کوچك به نظر برسد فورا مراتب را بوسیله تلفن ۵۱۰۰۰ که شبانه روز دائر است بسازمان آب اطلاع دهند.

نزاع دو کودك موجب مرگ زنی شد

جوانی‌که باتهام قتل این زن بدادگاه آمده بود بزندان محکوم گردید

شعبه سوم دادگاه جنائی تشکیل و آقای‌واصف رسمیت‌جلسه‌را اعلام کرد .تاباتهام مرد جوانی که‌بالکد زن مسنی را بقتل رسانیده بود رسیدگی بعمل آورد .مرد جوان که پرویز محمدی فرزند داداش نام داشت بی‌حرکت روی صندلی اتهام نشسته وآثار ترس ونگرانی بخوبی در قیافه‌او نمودار بود .

پرویز محمدی یکبار نیز دردادگاه جنائی آذربایجان محاکمه شده و بسه‌سال زندان بااعمال شاقه‌محکوم شده بودولی شعبه‌هشت دیوانکشور حکم دادگاه جنائی آذربایجان را نقض کرده ومتهم برای دومین بار محاکمه میشد .

نزاع دو کودك

بموجب کیفر خواست دادستان علت ارتکاب پرویز بقتل بانوی‌چهل ساله نتیجه دعوی دو کودك ذکر شده بود .بدین شرح که دربیست وهشتم خرداد ماه‌سال گذشته هنگامیکه برادر خردسال پرویز در حوالی منزل خود درمراغه‌مشغول بازی بود ،بین وی باطفل خردسال بانو «گل‌گز» نزاعی درگرفت که ناگهان فریاد هردو طفل بهوا برخاست ولحظه‌ای بعد پرویز از یك‌طرف وبانو «گل‌گز» از سمت دیگر بکوچه دویدند .نزاع کودکان فوق‌العاده عادی بود وهنگامیکه والدین آنها بمحل رسیده‌بودند اطفال آرام شده وببازی پرداخته بودند .ولی بانو گل‌گز ناگهان بجای دادوفریاد وناسزا گفتن را گذاشت وپرویز نیز برای آنکه تلافی کرده باشد متقابلا جواب داده لحظه‌ای بعد بصدای داد و فریاد این دونفر کلیه همسایگان از خانه های خود بیرون ریختند و هریك‌بطریقی سعی میکرد تا آنها را آرام کند ولی هیچکدام حاضر بخاتمه دعوا نبودند هرلحظه صدای طرفین بلند تر میشد ،بطوریکه دیگر نزاع دو طفل فراموش شده بود وطرفین در اثر عصبانیت‌شدید تری بیکدیگر ناسزا میگفتند .اما کم‌کم سروصدا از فحش وناسزا گذشت وبه‌کتك‌کاری کشید .و پرویز که‌سخت عصبانی شده بود جلو رفته لگد محکمی بشکم بانو گل‌گز فرودآورد که‌ناگهان‌ناله‌ای از وی برخاست ونقش زمین شد. گل‌گزرا به‌بیمارستان رسانیدند ولی وی بعداز سه روز درگذشت. پرویز نیز دستگیر شده بزندان افتاد .

علت مرگ چه بود ؟

امروز پرویز در دادگاه منکر کلیه ماجراشد ومعتقد بود که بانو گل‌گز در اثر حمله قلبی فوت کرده است. دادگاه پس‌از اصغای بیانات وکیل مدافع ومتهم وارد شور شد .وپس از ساعتی مشاوره وی را باستناد قسمت اول‌ماده ۱۷۱قانون مجازات عمومی بسه‌سال زندان با اعمال شاقه محکوم کرد ..

شعبه هشت دیوان‌کشور نیز حکم دادگاه جنائی آذربایجان را باین علت نقض کرده که معتقد بود ضربه وارده بوسیله لگد در نقطه حساس بدن اصابت کرده و موجب قتل گل‌گز شده است‌ودر دادگاه باین موضوع توجه نشده است وقسمت دوم ماده ۱۷۱ در باره متهم مزبور صادق است .اما شعبه سوم دادگاه جنائی هم امروز معتقد بود که‌چون گل‌گز پس‌از سه‌روز درگذشته بنابراین نمیتوان قبول کرد که‌فوت‌وی‌در اثراصابت لگد به نقطه حساس بدنش بوده و شاید هم فوت در اثر مسامحه پزشکان در معالجه بیمار بوده است .وبهمین جهت متهم راباستناد قسمت ماده ۱۷۱ محکوم نمود .

معاینات پزشکی قانونی

روز پنجشنبه جنازه سرباز جوانی بنام یداله نارنجی که در تیپ یك مرکز بطور ناگهانی دچار اغماء شده وتا رسیدن به بیمارستان‌شماره ۲ ارتش در گذشته بود برای‌معاینه و کالبد شکافی‌باداره پزشکی‌قانونی منتقل گردید.

*دیروز جنازه شخصی‌بنام کورکی ساطوریان که در حوالی یوسف‌آباد بطور ناگهانی در گذشته بود در اداره پزشکی قانونی مورد معاینه قرار گرفت و جواز دفن صادرشد

همچنین بموجب اعلام کلانتری ۱۵ جنازه زنی بنام آقانبه فرزند ایمان ومحمدابراهیم فرزند علی‌اکبر که هر دو بطور مشکوك درگذشته بودند برای معاینه وتعیین علت‌مرك به اداره پزشکی‌قانونی منتقل گردید

صاحبان ساختمانها ومهندسین توجه فرمایند

اینجانب حاضرم ساختمانهای جدید وهمچنین پشت بامهای کهنه وکاه گلی که رطوبت پس میدهد بااسلوب جدید وتضمین ۱۵ سال عایق کاری (ایزولاسیون) واسفالت کاری نمایم .

باصندوق پست شماره ۱۴۴۷ مکاتبه نمائید یاباتلفون شماره ۳۰۲۹۰۹ اطلاع دهید مهندس ومتخصص عایق‌کار .رمضان‌پور .

آ ـ ۳۰۶۳۳ ۱ـ۲

آگهی مناقصه تعمیر ونوکاری‌یوسف‌آباد

صندوق مشترك ایران وامریکا برای‌توسعه فنی‌و اقتصادی تعمیرو نوکاری داخلی ساختمان‌یوسف‌آباد رابمناقصه میگذارد پیشنهاددهندگان میتوانند مشخصا ت‌مناقصه رادرشعبه خرید صندوق مشترك واقع در خیابان آبان‌اطاق شماره ۳۰۲ـ الف از تاریخ ۱۱اسفند تا ۱۴اسفند از ساعت ۸تا۱۲ دریافت دارند ویلیام . ار .مایرز ـرئیس کارپردازی

آ ـ ۴۲۶۳۸ ۱ـ۲

تقویم بغلی ۱۳۳۸

شرکت سهامی تحریرایران منتشر شد

پنج نوع تقویم مختلف کوچك و(یك نوع بزرك) که مورد پسند هرخریدار میباشد منتشرشد.

درتهران وشهرستانها ازکلیه فروشندگان فقط تقویم K.S.F.A. راخریداری کنید سال گذشته باامتحان‌خودرا

در تنوع تقویم ونفاست بهمه هم میهنان خودثابت کردیم.

ازکمپانیها ـ شرکتها ـ کارخانجات برای تبلیغ اجناس ومحصولات سفارشات‌میپذیریم وروی جلد وچند صفحه درتقویم را راجع باجناس هرسفارش دهنده بنام خودشان چاپ میکنیم.

بهترین راه تبلیغ دردنیای متمدن‌تقویم بغلی‌است‌که یکسال مورد استفاده هرشخصی قرار میگیرد.

۱ـ۱۰ آ ـ ۴۱۸۹۰ شرکت سهامی تحریرایران تلفن ۳۶۱۰۱ـ۳۶۲۲۴

فروشگاه مرکزی کالای یدکی

«اتوتهران شرکت سهامی» واقع درخیابان امیرکبیر

از روز بیستم اسفندماه ۳۷ الی‌ششم فروردین ۳۸ برای رسیدگی بمحاسبات سالیانه‌تعطیل خواهد بود لذا ازمشتریانی‌که احتیاج بخرید لوازم یدکی اتومبیلهای دج ـ فارگو ـ پلیموت ـ کرایسلر ـ دسوتو سواری وباری دارند خواهشمند است قبل از تعطیل مراجعه فرمایند .

تعمیرگاه وفروشگاه تعمیرگاه این‌شرکت واقعه درخیابان شمیران کماکان دائر خواهدبود.

۱ـ۴ آ ـ ۴۲۲۶۶ اتوتهران(شرکت‌سهامی)

آگهی تجدید مناقصه لوله‌کشی آب مشروب شهر خرم‌آباد

سازمان برنامه بمنظور اجرای عملیات عمرانی شهرستانها خرید وحمل و نصب لوله وسایر عملیات لوله کشی آب مشروب خرم‌آباد را باشرایط زیر بمناقصه میگذارد .

۱ـداوطلبان شرکت درمناقصه که درلیست مقاطعه‌کاران ذیصلاحیت سازمان درجه بندی شده باشند میبایستی برای دریافت اسناد مناقصه بدفتر مؤسس مهندسین مشاورلیچفیلد واقع‌درخیابان ویلا،خیابان اراك مراجعه ودرمقابل پرداخت مبلغ دوهزاروریال دفتر مشخصات وبرك‌شرایط‌مناقصه رادریافت نموده و پس‌از مطالعه واطلاع کامل از مشخصات مورد معامله ومیزان تحویل‌آن وسایر شرایط فنی ومالی مناقصه پیشنهاد خودرا به‌ترتیب‌زیر تهیه وتسلیم نمایند .

۲ـپیشنهاددهندگان میبایستی برای دریافت دفتر چه‌مشخصات وضمائم آن تعداد مورد لزوم را کتبا درروی کاغذ مارك دارتقاضانمایند مشخصات ۱۰روزبعداز آگهی موجود خواهد بود.

۳ـپیشنهاددهندگان میبایستی مبلغ ششصدهزارریال بعنوان سپرده بحساب شماره ۵۰۲ دربانك اعتبارات صنعتی بودیعه گذاشته ویاضمانت نامه‌بانکی که‌نمونه آن بضمیمه دفتر چه مشخصات توسط مهندس مشاور دراختیار شرکت‌کنندگان گذارده خواهد شد به‌نفع حسابداری امور اجتماعی سازمان برنامه بمیزان همان مبلغ که‌مدت اعتبار آن کمتر از سه‌ماه نباشد ضمیمه پیشنهادخود نمایند تاهرگاه برنده مناقصه از پیشنهاد خودعدول نماید سپرده‌بنفع سازمان برنامه ضبط شود . ضمانت‌نامه نباید اولا مشروط باشد ثانیابایدازبانك مورد قبول سازمان برنامه باشد ثالثاقابل تمدید برای سه ماه دوم بصرف اظهارمناقصه گذارنده‌باشد .سپرده پیشنهاددهنده درجه دوم قبل ازانعقاد قرار داد بابرنده مناقصه مسترد نخواهد شد .

۴ـپیشنهاد بایستی بنوعی که دربرك شرایط مناقصه قید گردیده تنظیم ودر پاکت شماره (۱) وشماره (۲) بدین شرح پاکت شماره(۱)محتوی تضمین نامه که‌از طرف یکی‌ازبانکهای مجاز تهیه شده‌باشد وپاکت شماره (۲)محتوی واحد بهاء اسناد مناقصه‌وکل پیشنهاد که بمهروامضای پیشنهاددهنده‌رسیده باشد همچنین مبلغ کل پیشنهادهردوپاکت‌لاك ومهرشده تاساعت ۱۰صبح روزدوشنبه ۶اردیبهشت ماه ۳۸درمقابل اخذ رسید بدفتر موسس مهندسین مشاور تسلیم‌گردد.

۵ـپیشنهادهائی که‌فاقد سپرده ویامشروط ومبهم بوده باشد ویااینکه مطابق بامشخصات و شرایط مناقصه تنظیم نگردیده باشد یاباتضمین نامه طبق‌فرم سازمان همراه‌نباشد ترتیب‌اثرداده نمیشود وقیمتها میبایستی صریح و قطعی تعیین شود .پیشنهادهای‌رسیده درساعت ۱۰ همان روز درقسمت شهرسازی واقع درخیابان دانشکده تحت نظر کمیسیون مربوطه بازوقرائت خواهدشد. حضور پیشنهاددهندگان ویانماینده آنها درجلسه آزادبوده وکمیسیون مزبور درردویاقبول هریك از پیشنهادات ویاکلیه آنها مختار خواهدبود.بدیهی است بهرنوع پیشنهاد ویاتغییر وتخفیفی که بعداز ساعت مذکور دربند ۴برسد ترتیب اثرداده نخواهد شد . سازمان برنامه آ ـ ۴۲۲۱۴ ۱ـ۲

شهر، شهر فرنگ

خوب تماشا کن..!

روبروی فیل شاه‌آباد

کتاب هوا میکنند

هرکس پایش به‌مؤسسهٔ چاپ وانتشارات امیرکبیربرسدبامبلغی‌ناچیز
صاحب یك کتابخانه شخصی میگردد

امیرکبیر درتمام کتابهای خود
وانجمن نشرکتاب وسایر ناشرین
تاصدی پنجاه
تخفیف میدهد

چگونگی این ماجرا را تا از نزدیك نه‌ببینید باور نمیکنه.

مؤسسه چاپ و انتشارات امیرکبیر

میرکبیر ـ شاه‌اباد روبروی باغ سپهسالار
فروشندهٔ کتب تا صدی پنجاه تخفیف

نامزدهای جوان

فروشگاه زیبای مظفری را میپرستند

همه رقم اشیاء لوکس وتجملی برای «کادو» درفروشگاه مظفری
صفحات موسیقی ۴۵ دور
تاصدی ۵۵ تخفیف

تلویزیون ـ رادیو ـ آب میوه‌گیری ـ ضبط‌صوت ـ یخچال ـ لوستر چینی‌های سبك‌کوبیسم وخلاصه هرچه‌که از دوستان شما دل ببرد در:
فروشگاه مظفری چهارراه لاله‌زار
تلفن ۳۴۷۰۶

شیرهای جوان
نام‌فیلمی است‌که بزودی در «سینما حافظ» نمایش‌داده میشود

ساعت «بم مرسیه»
ظریفترین ساعت‌زنانه‌جهان

حل‌کنندگان جدول
گمشده خودرا میتوانید دراین صفحه بیابید

مهدی سهیلی
۳۰۲۶۳۳

چه ازاین بهتر ؟

هررقم فرش میخواهید انتخاب بفرمائید و پول آنرا باقساط طولانی بپردازید ـ گلوبندك شرکت‌فرش مرغوب تلفن ۵۰۷۸۷

چه فعالیتی ؟!

ـچه موقعی سخت‌ترین کارهائی راکه باید در روز بکنی انجام می دهی ؟

ـ پیش‌از خوردن صبحانه
ـ عجب ...پیش‌از خوردن‌صبحانه چه‌کاری انجام میدهی ؟
ـ از خواب برمیخزم !!

فروشگاه آتوکل

بهترین ومجهزترین آب‌میوه‌گیری پروانه فولادی بنام «مفرا»
سرویس‌های بی‌نظیر چینی ـ یخچال ـ چرخ‌خیاطی ـ لوسترهای دلفریب‌وزیبا برای سالنهای بزرك ـ سینماها ـ تئاترها ـ هتلها ـ کریدورها
درفروشگاه بزرك توکل
باتخفیف های بیسابقه ـ ناصرخسرو روبروی کاخ دارائی تلفن ۵۰۰۰۵

اقبال نصیب کسانیست که بسوی کتابخانه اقبال رو میآورند

EQBAL

کتابخانه اقبال یعنی مؤسسه‌ای‌که پنجاه وسه‌سال سابقهٔ خدمت به‌دانش وفرهنگ مملکت را دارد بدنبال نیت فرهنگ دوستی دیرین خود کلیه کتابهای دلخواه شمارا اعم از :
کتب تاریخی ـ ادبی ـ هنری ـ علمی ـ دواوین‌شعرا وغیره
تاصدی ۵۰ تخفیف
دراختیار شما میگذارد
فردا صبح سراسیمه بسوی :
کتابخانه اقبال
بشتابید ـ زیرا اقبال درانتظار شماست
کتابخانه اقبال ـ خیابان شاه‌آباد
جنب کوچه سید هاشم

آنکه با کتاب خوگرفت رنج تنهائی نمیبرد

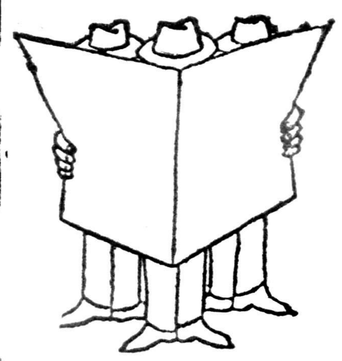

یکهفته گذشت

وتاریخ مطبوعات ایران‌این هفته را درصفحات زرین خود بنام اولین هفته ارزانفروشی کتاب به‌ثبت رسانید و نام

کتابخانه ابن‌سینا

را بعنوان مبتکر این رویه باحروف برجسته برلوحه خود مسطورداشت.

این هفته

نیز کار ارزانفروشی در «مرکز ارزانفروشی‌کتاب» ادامه دارد و

همه آثار نویسندگان بزرگ

«جمال‌زاده» ، «حجازی» ، «دشتی» و آثار وترجمه‌های «شجاع‌الدین‌شفا»

دردسترس همگان قرار داده شده است

از : جمال‌زاده
یکی‌بود یکی‌نبود ، صحرای محشر دارالمجانین ،داستان‌بشر(ترجمه)و...
از: حجازی
زیبا ، آئینه ، هما ، پریچهر ، آهنگ ، ساغر ، پروانه ، سرشك اندیشه ـ خلاصه تاریخ ایران (ترجمه) و ....
از : دشتی
نقشی‌از حافظ ، سیری دردیوان شمس ، سایه ، فتنه ، جادو ، هندو اعتمادبنفس ، تطور ملل و ....
از : شجاع‌الدین‌شفا
ایران درادبیات جهان ، دیوان‌شرقی گوته ، منتخبی‌از شاهکارهای شعرجهان ، ترانه‌های بیلیتس ، نغمه‌های شاعرانه لامارتین و.... را

مرکز ارزانفروشی کتاب

دراختیار شما قرار داده است .
(میدان مخبرالدوله ـ مرکز ارزانفروشی‌کتاب ـ کتابخانه ابن‌سینا)

این اشخاص جوائز خودرا دریافت نموده‌اند	
دوشیزه بتول‌شجاعی طباطبائی	شیوا بوشهریان
شهلا میبدیان	اکرم تاجیك یار
ابراهیم قناعت گر	پریدخت برومند
بانو مهین نخعی	حسین مشایخی
ارفع‌الملوك دولتشاهی	فریدون به‌آئین
امیر حسین سلطانی	مهجمد ظهیر
فتانه سعیدی	طناز پناهی
	هوشنك کریمی
	بقیه برندگان برای دریافت جوائز خود هرچه زودتر مراجعه فرمایند.

سئوالهای مسابقه سیلوانیا

۱ـ لامپ سیلوانیا چه امتیازی برلامپهای دیگر دارد ؟
۲ـ لامپ سیلوانیا چقدر دوام دارد ؟
۳ـ البته میدانید که کارخانه سیلوانیا برای هر نوع اطاق یا کارگاه یا کارخانه یا بیمارستان یا سالن منزل یا بانك‌یکنوع‌رنك سفید مخصوصی بآن‌محل ساخته است ـ شما باید بفرمائید که لامپ سیلوانیا چند نوع‌رنك سفید دارد؟
۴ـ چرا مصرف برق فلورسنت سیلوانیا از نصف لامپ معمولی هم کمتر است ؟
۵ـ چرا لامپ فلورسنت سیلوانیا ازهر لامپ دیگر زودتر روشن میشود و از هر لامپ دیگر درخشندگی ونور خودرا بیشتر حفظ می کند ؟
۶ـ استارترهای سیلوانیا برای چند ماه ضمانت شده‌اند ؟
۷ـ استارترهای سیلوانیا درمدت عمر خود حداقل چند مرتبه فلورسنت را روشن میکنند ؟
۸ـ چرا ترانسفورماتورهای مخصوص فلورسنت سیلوانیا از تمام ترانسفورماتورهای جهان بهتر است ؟
۹ـچرافلورسنت‌هائی که با ترانسفورماتورهای متفرقه‌روشن‌میشود زودتر خراب میگردد ؟
۱۰ـ چرا بعضی فلورسنت‌ها دوامش کم است ویا موقع روشن بودن چشمك میزند و خاموش و روشن میشود ؟
خواهشمند است پاسخ خودرابنشانی شرکت سهامی تام‌ـ خیابان لاله‌زار ـ پاساژ نور ارسال فرمائید .
تلفن‌های ۳۰۳۹۸۱ـ ۳۰۳۹۸۲ ـ ۳۰۳۹۸۳
روی پاکت مرقوم فرمائید «مربوط به مسابقه سیلوانیا»

صبر تلخ است ولیکن برشیرین دارد

ورفاصلهٔ سینما وحرف ث
یك حرف دیگر باقی مانده که اگر آنرا
پیدا کنید خواهید دانست که:
پشت این دربسته چیست

دراینصورت به‌آدرس لاله‌زار نیك و نوین بنویسید و جایزه بگیرید

سومین مسابقه بی سابقه با جایزه

به ده‌نفرازکسانیکه این جدول راحل‌کنند جوائزی داده میشود که‌بعدا اعلام‌خواهد شد وفعلا ازآن‌جوائز یکی مبلغ‌دوهزاررریال کتاب است‌که میتوانید بمیل ودلخواه خودازنشریات کانون معرفت ناشر مهمترین کتابها انتخاب فرمائید و دیگر یك‌دیك زودپز «وسو»میباشد که‌ایده‌آل هرخانم خانه‌داراست.
این مسابقه تاپانزده شب‌ادامه دارد ـ روی‌پاکت ها مرقوم بفرمائید روزنامه اطلاعات ـ مهدی‌سهیلی

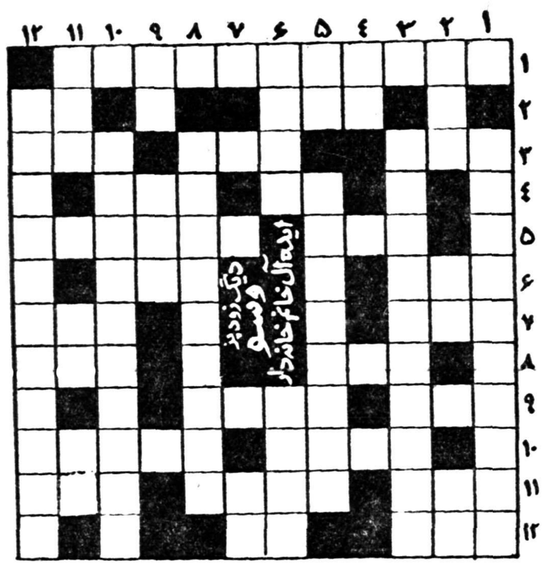

شرح جدول شماره ۳

افقی

۱ـدیك زودپزی که‌ایده‌آل هر خانم خانه‌دار وکدبانوست.
۲ـپاداش ـ به‌انگلیسی «خر» را گویند.
۳ـغرب نیست ـ هم‌میزنند وهم میخورند ومیگویند هرکس بزند شیرش خشك میشود ـ یعنی بزرك
۴ـعصب وبنیان ساختمان ـ نام کوچك معشوقه هیتلر.
۵ـیکی‌از حروف الفباء ـ جمع امانت.
۶ـهرکس با«هوله» بخورد او را هله‌هوله خورمیگویند! ـ یکی از کشورهای آمریکای جنوبی .
۷ـمیگویند باغی‌است که آنرا «شداد» بنا کرد ـ فارسی«ام»
۸ـروضه خلدبرین خلوت درویشان ... مادر .
۹ـاگرمکرر شود صدای گنجشك ها درمی‌آید ـ اگر درآخرش بجای «ل» «الف» بود درعربی بمعنی‌پسران بود .
۱۰ـیکی ازکشورهای زیبا و کوچك اروپا ـ جزیره معروفیست در آفریقای جنوبی .
۱۱ـبقه‌های آن معروف است ـ دوا ـ مخففِ فریدون
۱۲ـرودیست درمصر ـ کهنه نیست.

عمودی

۱ـفیلم جالبی که‌بزودی‌درسینما حافظ باشرکت سه‌تن‌ازمعروفترین هنرپیشگان نمایش داده میشود.
۲ـمهربانش خوب‌است ـ یکی‌از فیل معروف ایران ـ خرابه‌های آن نزدیك تهران است.
۳ـبهترین قهوه‌ای که محبوب ملت آمریکاست وهرایرانی‌آنرا دوست دارد
۴ـاگر «ل» اولش درآوریم«لزج» میشود.
۵ـاگر مکررشود آواز مگسهاست ـ **بهترین پودر رختشوئی که ازهر پودری لباس را بهترمیشوید .**
۶ـ اگر اولش بجای «د» «ر» بود در عربی بمعنی امیدوار بود . یعنی «مانند».
۷ـ مال بعضیها ازسنك پاسفت‌تر ست.
۸ـشامپوی معروف کارخانه نوارتسکف آلمان‌که دارای زرده تخم‌مرغ است‌ودشمن ریزش مو و شوره سراست.
۹ـبیکار وبیعار ـ اغلب درآخر کلمه «امید» درمی‌آید.
۱۰ـ کنون مطبوعاتی که‌طی‌پانزده سال خدمت بفرهنك کشور ونشر بهترین کتابها وسلسله انتشارات صدکتاب ازصد نویسنده بزرك دنیا مبتکر پخش جوائز کتاب‌است وهم‌اکنون هم‌به‌پخش جوائز ادامه میدهد.
۱۱ـ۰۰۰ اگرازپس‌امروز بود فردائی ـ مکرریکی ازحروف‌الفباء به‌انگلیسی «سال»است.
۱۲ـ ظریف‌ترین ساعت زنانه‌دنیا که‌کارخانه‌اش مبتکر ساعتهای مارگیزاست ونمایندگی انحصاری آن رافروشگاه ارانوس خیابان اسلامبول تلفن ۳۴۴۷۶ دارد .

باتربیت‌ها !

پرفسوری از دهی میگذشت ناگهان بوی عفونتی بمشامش‌رسید. از جوانکی پرسید : پسرجان این بوی بد مال چیست ؟
جوانك گفت : همین نزدیکی‌ها یك‌خر عمرش را بشما داده این بوی بداز لاشه آن خر است .
پرفسور از طرز حرف‌زدن جوانك خیلی ناراحت شدو چیزی نگفت و براه خود ادامه داد تابه پیرمردی رسید وگفت :
ـآقا چرا بعضی‌از افراد این ده آنقدر بی‌تربیت هستند ؟
ـچطور شده قربان ؟!
ـمن در چند قدم جلوتر از جوانکی که میرود پرسیدم بوی بدی‌که در فضا هست ازکجاست گفت : الاغی عمرش را بشماداده!
پیرمرد گفت : ـ خیلی باید ببخشید او پسر بنده است‌و صدبار باو نصیحت کرده‌ام و گفته‌ام هر خری رابیك چوب نمیرانند !!

رئیس کارگزینی !

رئیس کارگزینی ادارهٔ دودبخار با ژست تمام‌عیار و حالت عصبانی به ارباب رجوع گفت :
ـآقا یکماه پیش گفتم ـ یك هفته پیش گفتم ـدیروز گفتم ـ امروز هم میگم که ما شش‌ماهست کسی‌را استخدام نمیکنیم .
آنمرد گفت : قربان عصبانی نشوید بنده نمیخواهم استخدام شوم فقط آمدم برای خانمم که‌او را دیروز استخدام کرده‌اید !یك هفته مرخصی بگیرم !!

علت پکری ؟

ـ رفیق خیلی پکری ؟ مگر چه شده ؟
ـهیچ ـ نامه‌ای بیکی‌از مجلات نوشتم و سئوال کردم که چرا خانمها هنگام بوسه دادن چشمان خودرا می‌بندند ؟
ادارهٔ مجله پاسخی باین سئوال نداده وفقط یك قطعه عکسم را خواسته است .

پاسخ نمایندگان مجلس بتبلیغات شوروی

درجریان مذاکرات جلسه روز پنجشنبه مجلس شورایملی قسمتی‌از بیانات آقایان نمایندگان پیرامون حملات ناروای شوروی بایران درج شده، اینك بقیه مطالبی‌که دراین جلسه عنوان شد باطلاع خوانندگان محترم میرسد:

صنایع وبهبود وضع زندگی ملل شوروی خوشحال بودیم آسایش وامنیت خویش رادر پیشرفت آنان میدیدیم وبا نظر تحسین به آنها می نگریستیم وخود نیزبا ساختمان سد، احیای بنادر، ساختن راهها . تاسیس کارخانه ها. توسعه امور اجتماعی درهمان راه تزقی . گام برمیداشتیم واز حسن روابط همجواری خوشحال بودیم‌واز تشویق‌وتائیدی‌که‌سخنگوی رادیو مسکو ازدولت وملت ایران وسمن باستانی آن مینمود امیدوار می شدیم .

رئیس مملکت مابا مهرو محبت واحترامات فراوان در سر زمین روسیه از طرف زمامداران آن‌پذیرائی شدند دسته های سیاسی و فرهنگی دو کشور به بازدید یك‌دیگرشتافتند وبرای ملت نگران ایران روزنه امیدی پیدا شد ولی ناگهان آسمان شفاف دوستی دو ملت در ابر های کینه وبغض تیره وتار گردید و طوفانی ازخشم و غضب از جانب مسکو رهسپار ایران شد صفحات تاریخ دوملت نشان می‌دهد که‌روابط روسیه باما همواره بدین نهج بوده است .

اگر دولت روسیه شوروی سالها باما دوست بماند ودراین دوستی بی نظری پایدار وثبات نشان بدهد دولت ایران برای حفظ وحمایت کشور خود باآنکه آنرا یك حق‌ملی میداند ممکن است گرد قرارداد های تدافعی هم نگردد ، اگر چه درجهان امروز با توسعه علوم وترقی فنون وبسط اکتشافات ورونق صنایع‌ایجاد دوستی وداشتن روابط حسنه بادول بزرك از ضروریات اولیه زندگی هر قوم است ولی مارا همین روش ناپایدار ومتناقض همین حملات ناجوانمردانه ووهن آور . همین‌عدم اطمینان ها بسوی دول بزرك دیگر سوق‌میدهد وانگهی زمامداران‌روسیه شوروی نیك میدانند هروقت که منافع دول بزرك جهان ایجاب‌کند بدون توجه بقرار دادها وتمایلات دول کوچك کشور آنهارا اشغال کرده وبایگاه خویش قرارمیدهند.

رژیم سلطنتی مملکت‌ایران برخلاف رژیم سلطنتی بسیاری از کشور های جهان دارای ریشه‌ای عمیق است و تاریخ حکومت مابااین رژیم آغاز می شود . فتوحات درخشان تاریخی ملت ایران بنام پادشاهان بزرك‌مانند کوروش شاه عباس صفوی و نادر شاه افشار و ایران نوین بنام رضاشاه کبیر و نجات آذربایجان بنام محمد رضا شاه در صفحات‌تاریخ باقی نمانده اما ایران باستانی ما سرد وگرم ایام چشیده و بحمداله همچنان باقی مانده وانشاءاله تابه ابد باقی خواهد ماند شاید گمراهانی تصور کنند مهاجمین گذشته بمب هیدرژن وموشك قاره پیما نداشته‌اند ولی اصولا درمقابل ملتی که‌برای حفظ آب وخاك وتاج وتخت سلطنت که‌تنها بقا وضامن استقلال کشور خود میدانند تا بپای جان ایستاده است ادعا و تهدید کسانی بداشتن بمب اتم و قمر مصنوعی وامثال آن بی نتیجه است زیرا اثرات آنهم‌مانند شمشیر مغول ونیزه عرب بالاخره بیش از مرك چیزی نخواهد بود . اینان بی خبرند که ملت ایران به وضع وموقعیت داخلی و خارجی‌خود آشنا گردیده وبه خوبی واقف است که پس‌از قرنها سختی وذلت‌توانسته است بامیل واراده خویش وحسن تدبیر ورهبری زمامداران خود در طوفان حوادث وسیاست جهان در جاده ترقی افتاده راه تکامل پیماید وبرای بهبود وضع اجتماعی افراد کشور هرروز قدمی به جلو بردارد

کسانی که مارا عهد شکن و خلاف‌گو می نامند بهتر است بیاد بیاورند وبه‌سوابق‌خودبنگرندواختلاف اقوال واعمال وفرق گفتار ورفتار خود را ببینند من بهمین مختصر اکتفا نموده ازآقای وزیر خارجه‌خواهشمندم عنداللزوم دولت همجوار مارابتعهدات خود در منشور سازمان ملل متحد یاد آورنموده وبه خصوص بند ۷ ازماده ۲ این منشور دائر براینکه هیچیك از مقررات آن ملل متحد رامجاز نمی‌دارد درکار هائی که اساسا مربوط بصلاحیت ملی یك مملکت است مداخله کند .

بابیاناتی که‌از طرف همکاران مجلسی در این باره شد وخواهد شد که درواقع انعکاسی از افکار عامه مردم است یقین دارم دول‌بیگانه به خصوص همسایگان ماازطرز تفکر ملت ایران و تعصب شدید آن نسبت بتاج و تخت سلطنت‌برای همیشه پی خواهند برد .

همیشه همینطور بوده است

سپس آقای مهندس جفرودی گفت : ماازاین روز ها بار دیگر با نگرانی وتاثر شاهد وناظر رفتار شگفت انگیز زمامداران همسایه کهنسال شمالی خود هستیم . ماازتوسعه فرهنگ وعلوم ترویج بیطرفی داشت و معنی این بیطرفی در عمل وآنچه ما دیدیم تو سری خوری بود. آنجا که‌می خواستند دول زورمند از ماستفاده میکردند چنانچه در شهریور ماه سال ۲۰ و چندین سال بعد دیدیم ولی آن روزی که باید به حساب رسیدگی شود ما محلی از اعراب نداشتیم ودرشورای رسیدگی به محاسبات ایران کرسی نداشت.

درماه فوریه ۱۹۵۵ یعنی اسفند سال ۱۳۳۳ یك قرارداد تدافعی منطقه‌ای‌بین‌دولت ترکیه و دولت عراق‌منعقدگردید بنام‌پاکت بغداد. دولت همکیش و همجوار دیگر ما پاکستان نیز وارد این قرار داد شد ودولت انگلستان که بکلی در سیاست خارجی خود تغییر رویه داده بود نیز به‌این قرارداد پیوست. اگر نقشه جغرافیائی را دقت‌فرمائید این رشته زنجیر عراق و ترکیه و پاکستان یك حلقه کسر داشت‌چند ماه بعد ایران بادقت و مطالعه کاملی که کرده بود طبق منشور سازمان ملل وباتکاء آزادی و استقلال خود با موافقت مجلسین و تائید تمام علاقمندان به پایداری و بقای‌کشور وارد پاکت بغداد شد .

بطوریکه عرض کردم پاکت‌ورشو درماه مه ۱۹۵۵ امضاء گردید یعنی پیمان بغداد پیش از شش‌ماه پس‌از پاکت ورشو به مرحله عمل درآمد .

من ازپشت این تریبون صریحا میگویم که‌ملت ایران هیچگاه‌خودرا پایگاه نظامی هیچ دولت خارجی‌قرار نخواهد داد .ماحق حیات داریم‌ما ملت کهنسال پر افتخار آزموده‌ای هستیم تاسرحد امکان و توانائی از خود دفاع میکنیم و در طول تاریخ چند هزار ساله خود بار ها این مدعا راثابت کرده‌ایم .

رادیو مسکو دم از دوستی ملت بزرك روس وملت ایران میزند . ما به‌ملت روس بدیده احترام می نگریم وپیشرفت های علمی و هنری آنان را میستائیم ولی آیا ممکن است که دوست به‌دوست حمله و تجاوز کند ؟ . یادوستی برای‌دوست دیگر پایگاه تخریبی بسازد .

۸ . ماده‌پیمان بغداد را زیر ذره‌بین بگذارید یك یك آنرا دقت‌بفرمائید هیچ منطق و عقل سلیمی نمی‌تواند آنرا پیمان تعرضی یا تجاوز کارانه بداند و مطمئنا هم این طور نیست و اگر در شرایط قراردادی دو دولت آزاد باهم توافق نکردند این هم دلیل دشمنی نخواهد بود.

ملت ایران ذاتا مردمی‌است که‌در امور داخلی خود منقد و خرده گیر بوده و بیشتر مایل است نقش اقلیت وانتقاد را ایفاکند تا رل اکثریت و دفاع . این طرز فکر و روال کار ایرانی است که نمودار زنده بودن و علاقمندی او است به‌امور میهن خود هرقدر اولیای امور زحمت بکشند باز از آنهاتوقع بیشتر داریم . هرقدر که دولت کار کند باز او رابه باد انتقاد میکشند این سر پیشرفت ما است که زعمای امور بدانند تحت مراقبت تام وتمام مردم قرار گرفته‌اند . ولی همین ملت اقلیت چی همین مردم متعرض خورده‌گیر که از نعمت آزادی برخوردار بوده و آنچه رامیخواهند میگویند وبا تمام قلب از پروردگار متعال خواستاریم که سایه فرشته آزادی ازسرما کوتاه نشود . **آنجا که پای حیثیت ملی و بقای وطن و اعتلای کشور و استقلال میهن در بین باشد یك دل و یك‌جان و یك زبان چون حلقه زنجیر بیکدیگر پیوسته بوده اقلیت و اکثریتی در بین نخواهد بود.**

ورخنه کردن درآنها کار غیر ممکن است ما دوهزار ویانصد سال است با رژیم سلطنتی خو گرفته‌ایم که جزء مظاهر ملی وسنن باستانی و سر بقای ماست. ملت ایران کلید حیوة وسربقای خودرا از دست‌نداده ازآن جدا نشدنی است مابه‌بودجه دولت به‌قوانین مالی دولت به‌کارهای عمرانی‌دولت‌به‌شهرداری به نهرسازی و غیره وغیره ایراد میگیریم‌انتقاد میکنیم.سئوال میکنم استیضاح می کنم‌اما درخانه خودهستم وعاشق و واله وشیفته اسم ایرانی-کارایرانی سجایای ایرانی هستم .

ما موشك های آسمان رو و اقمار فلك پیما وآسمان خراشهای صد اشکوبه و ماشین تجزیه الکترون نداریم امابه‌آنچه داریم واقفیم وآن را بقیمت جان‌خود حفظ میکنیم . **درفقر نداری خود باشرافت وافتخار زندگی میکنیم** .چهارده قرن است که‌خالصانه پیرومکتب‌محمداسلامیم و۲۵ قرن است که بااسم‌کیومرس و جمشید وانوشیروان آشنا بودمو به‌آن علاقمندیم «باشیر اندرون شد و باجان بدر رود».

نور ایمانی که در قلوب فرزندان ایران میتابد آنها را برای هرپیش آمدی آماده کرده است . برویه با بقال وعطار و نانوا و مردم کوچه صحبت کنید به سیاست علاقمند است به‌مقدرات کشورش دلبسته است . نگران است آماده‌است وبه‌ایزدتوانا و پروردگار بزرك‌برای بقای میهن‌اش متوسل است . ایرانی متحمل است . بردبار است شکیبا است اما...

همه‌چیز جزیزیر یوغ اجنبی رفتن. همه چیز جزملیت و استقلال ودین و خودر دست دادن همه چیز جز از نام پرافتخار ایرانی و پرچم سه رنك شیر خورشید جداشدن .هزار سال‌پیش یك فرزند ایرانی گفته و اکنون هم ندای باطنی تمام‌ایرانیان است .

چوایران نباشد تن‌من‌مباد- در این بوم وبرزنده یك تن مباد .

تاکور شود هر آنکه ...

آقای شمس قنات آبادی گفت: شبهای هجررا گذراندیم وزنده‌ایم. مارابسخت جانی‌خود این گمان‌نبود.

من نمی خواهم در اطراف این مسئله که‌چرا یك دولت همسایه به ما حمله میکند صحبت کنم، زیرا هرکس در دنیا آزاد است که‌برای خودش هرطوری حرف بزند وعمل کند ،وبهمین دلیل ما هم آزادیم برای خودمان که سرپای خودمان بایستیم و به میل و اراده وتصمیم خود هرگونه که لازم باشد برای بقای استقلال و حفظ موجودیت خودمان زندگی کنیم، دنیا میداند که زمانیکه بنا بدعوت دولت‌شوروی رئیس‌خردمند ماعلیحضرت‌همایونی به مسکو تشریف برده بودند در سرمیزی وقتیکه صحبت‌از روابط‌دو کشور شد و شاهنشاه راجع به گذشته‌و تعدیات وتجاوزات‌ورفتار های همسایه شمالی سخن ۸۰ میان آوردند همین آقای نیکتاخروشچف گفته راجع به گذشته‌صحبت‌نکنید ما ناراحت‌و خجل میشویم، این سخن در آنروز درتمام دنیا منعکس شد و همه مردم دنیا آنرا دانستند.

آن نکته‌ایکه باعث خجالت زمامداران شوروی بود همین رفتار ناروا و همین خلافگوئیها و همین حملات تبلیغاتی بود، آیا اینها روز دیگری دوباره غرق خجالت نخواهند شد وهمین‌جملات را تکرارنخواهند کرد؟

زمامداران شوروی یا نمیدانند و یا میدانند و خودرا به ندانستن می زنند .از بعداز شهریور بیست تا امروز و اشغال غاصبانه‌ایران‌بوسیله قوای روس و امریکا و انگلیس روسها در ایران باحمایت از یك عده خائن و وطن‌فروش وبا تاخت‌و تاز به عناصر هواخواه استقلال ما یك‌اصلی بوجود آوردندو آن‌اینست که دستگاه تبلیغاتی شوروی به هر کس که ناسزا بگوید آن اشخاص محبوبیت بیشتری بدست میآورند چه رسد باینکه شخص مورد حمله مورد علاقه قلبی همه مردم ایران باشد و من فکر نمیکنم برای‌اداره کنندگان هیچ کشوری مصلحت باشد که حرفی بزنند که تنفر و انزجار یك ملت را برای‌خودشان خریداری کنند .

خیلی بهتر است که صاف وساده و باز صحبت شود و آن اینکه‌ملت ایران دلش میخواهد‌آنطوریکه‌دلش میخواهد زندگی کند کما اینکه روسها هم همینطورند ، میگویند ما میخواهیم کمونیست باشیم‌وکسی هم حرفی ندارد باشند یا نباشند. اردوگاههای کار اجباری خودراهم داشته باشند .

بهمین‌دلیل هم به‌هیچ کس‌ارتباط ندارد که ایرانی چه طور میخواهد زندگی کند، ایرانی همانطوری می خواهد زندگی کند که دو هزارو پانصد سال زندگی کرده است و آن زندگی بستگی به رژیم سلطنتی دارد و اعجاز تاریخ ایران اینست که‌در تمام طول این دو هزارو پانصد ساله ازهمه حملات و تهاجم‌ها پیروز و سربلند بیرون آمده است .

وارد کشور ما شدند ، کشتار کردند، قتل‌وعام کردند اما در هر حال درما محو شدند و علم‌وفرهنگ و تمدن مارا قبول کردند ،چنین قومی از بلندگوهای مسکو یاجای دیگر متزلزل وناراحت نمیشود واز تجاوز دست‌و پای خودش را گم نمیکند ماگر از نظر قوای مادی کم‌و کسری داریم از نظر معنوی چیزی کم‌وکسر نداریم، ایرانی هیچوقت نمی‌ترسد و تسلیم نمی شود ، زیرا ایرانی هیچوقت تسلیم نشده است ، تبلیغات همسایه‌شمالی دراین چند روزه خیلی شدید شده است وهی میگویند که ملت ایران قیام میکند، من میخواهم که همسایه شمالی ما متوجه باشد : آقای دیکتاتور ، ملت ایران چند وقت است‌که قیام کرده و بصورت واقعی وجدی قیام کرد و تمام‌توطئه هائیرا که بدست شما و ایادی‌شما برپا شده بود برای محو استقلال وطن ما. برای تبدیل وطن عزیز ما به ایرانستان درهم‌شکست .

تمام دنیا میداند که رهبراین‌قیام و بنمر رساننده آن شخص شخیص اعلیحضرت همایون شاهنشاه‌محمد رضاشاه پهلوی هستند (صحیح است) ونتیجه‌اش هم رژیم‌سلطنتی و مشروطه ایران است و خواهدبود (تاکور شود هرآنکه نتواند دید)

دماغهای آلوده وایده ئولوژی های ریاکارانه بود جلو گیری نمایند .

سازمان ملل بصورت نوینی در آمد ومنشور ملل را بیشتر کشور های جهانی امضاء کردند ومیهن عزیزما که هیچگونه دخالتی در بر افروخته شدن این آتش جهنمی نداشت ومعذالك از لهیب آن آسیب ها و سوختگی های فراوان دیده‌بود ودر موفقیت ملل آزاد جهان وجلو گیری ازیوغ نازیسم آنقدر فداکاری وازخود گذشتگی کردکه عنوان «پل پیروزی» را گرفت منشور ملل راامضاء نموده وبه تعهدات آن‌پای بند گردید .

کشور های راقیه دنیا علاوه بر شرکت درسازمان ملل‌ورعایت اصول منشور آن تدابیری اتخاذ کردند که از حمله وتجاوز دیگران درامان‌باشند وبارویه های مختلف از قبیل **دفاع مشترك و تمرکز قدرت وفرماندهی واحد و کمك های اقتصادی وغیره** خواستند ازوقوع جنك وآدم کشی جلو گیری کنند . این فکر دربین تمام مردم صلحدوست دنیا قوت گرفت واز سال ۱۹۴۹ که هنوز ویرانی ها وآدمکشی و فلاکتهای جنك درمعرض تماشای عموم بود بین کشور های مختلف گیتی چه ازنظر دفاع وحمایت ازهم قرارداد هائی .منعقدشد که‌تا امروز هم‌ادامه دارد وهم اکنون که بذکر این مطالب می پردازیم دو دولت بزرك مشغول این نوع مذاکرات هستند واگر بخواهم ذکر تمام آن قرارداد ها وپیمانها را بنمایم باعث درازی سخن شده ووقت محدود من اجازه آنرا نخواهد داد لکن به چند نمونه ازآن اشاره می کنم تا مطلبی را که می خواهم نتیجه بگیرم مستند به مدارك زنده غیر قابل انکارباشد.

ناطق سپس درباره پیمان های ناتو وسیتو و ورشو بیاناتی ایراد کرد وراجع به پیمان بغداد گفت:

پاکت بغداد یا متو (سازمان‌خاور میانه) ایران عزیز ما بطوریکه همه آقایان ناظر بود وبه خوبی میدانند در جنك دوم جهانی باوجود بیطرفی وسیاست صلح طلبی و برکناری خیلی چیزها ازدست داد . **کشورما بوسیله قوای بیگانه اشغال شد - ارتش ملی ما متلاشی گردید وبه قیمت فقرو فاقه و گرسنگی وتنك دستی که برای مردم ایران تمام شد راه آهن ما طرق وشوارع ما خطوط مواصلاتی شد که کمك مادی دول متحد به‌جبهه روسیه‌برسد تاسربازان** جنگنده استالینگراد موفق به‌پایداری شده وارتش نازیسم رادرهم بشکنند. من نمی خواهم تابلوی سیاه جنك را درآن قسمت که مربوط بمیهن ما است مجددا خاطر نشان کنم .

ایران در سیاست جهانی جنبه ماتجلی می کند .

در طول ۲۵۷۰ سال وجود رژیم سلطنتی وپادشاهی همواره اساس وپایه وحدت ملی مادر میان طوائف مختلف ایرانی بوده است وباوجود حوادث بزرگی مانند حمله اسکندر وهجوم اعراب‌و تلقینات سوءبیگانگان ملت ایران دست ازرژیم سلطنتی خود برنداشت وامروز متقدمین و آزادی خواهان جملگی برآنند که‌این رژیم حافظ استقلال کشور ماست وتحولات اجتماعی وصنعتی ما باید تحت لوای آن وبدست ملت ایران انجام پذیرد .

بین رژیم سلطنتی وملت ایران پیوند تا گسستنی تاریخی وجود دارد که ریشه های آن از ۲۵۰۰ سال پیش بوجود آمده ودر طول تاریخ با آزمایش های مکرر تاریخی وسیاسی واجتماعی محکم واستوار گردیده‌است‌وخوشبختانه این‌سخنان درماهی ادا می شود که‌از لحاظ تحولات اجتماعی درمیان ماههای دیگر ایران‌دارای‌امتیازخاص تاریخی است . اگر روز تاریخی روزبیست ویك آذرماه خاطره تاثر انگیز ۱۷ آذر را همراه دارد و حادثه یانزده بهمن آن‌ماه‌را مبهوم ساخته است حوادث بزرك تحولات اجتماعی مادر روزهای اسفند ماه ثبت شده است وحق این است که‌از نظر اطلاع‌نسل آینده ماباین روزهارا مخصوصادراین هنگام که مورد حملات ناجوانمردانه قرار گرفته‌ایم بصورت تاریخی در بیاوریم .

بهمین مناسبت طرحی باقید سه فوریت ازطرف فراکسیون پارلمانی حزب مردم تقدیم می شود وتقاضای طرح وتصویب آنرا مینماید .

دراین وقت ناطق طرح «روز ملت» راتقدیم کرد که جریان آن در مذاکرات مجلس روز پنجشنبه درج شده است .

همچنین در آخر جلسه بعنوان‌بعد ازدستور چند تن‌از آقایان‌نمایندگان بیاناتی ایراد کردند که به بعضی ازآنها در مذاکرات روز پنجشنبه مجلس اشاره شده است اینك بقیه این بیانات :

آقای دکتر شاهکار گفت:

پل پیروزی ...

پس‌از خاموشی آتش خانمانسوز جنك جهانی دوم دنیای خسته و فرسوده از جنك ومللی که هرکدام بسهم خود داغهای جگر خراش داشتند سعی خودرا براین گماشتند که ازوقوع نظیر این خرابکاریها وآدم کشی ها که معلول خودخواهی

عریضه سرگشاده معلمین کشور

به‌پیشگاه مقدس اعلیحضرت‌همایونی‌شاهنشاه محبوب‌ایران

ایراد مقدمه برای اثبات موقعیت وارزش کار معلمین و نتیجه ای که از نوع کار آنها عاید کشور میشود بیجاست زیرا شخص شخیص اعلیحضرت همایون شاهنشاهی بهتر از همه کس واقفند که‌بنابشهادت‌تاریخ ملتها‌تنها مردمی که میتوانند سرنوشت کشور وملت را تغییر دهند‌طبقه آموزنده و رهبران روحانی مردمند واین معلمین میباشند که بایستی مانند شمع بسوزند واز نور خود کشوری را روشن نگاهدارند وبا روش تعلیم وتربیت صحیح خود حافظ استقلال مملکت‌وتاج وتخت سلطنت باشند خوشبختانه امروز معلمین کشور عموما بوظیفه بزرك و مقدس خود آشنا وبهتراز همه وقت بکارطاقت فرساوپر ارج وارزش اجتماع خود مشغولند اما‌متاسفانه بایدبخاکپای مقدس شاهنشاه خود معروض‌داریم که با اینهمه رنج ومشقت و مسالها تحمل سختی ومرارت از وضع بد زندگی خود دیگر تنك آمده صبر و تحمل مان بپایان رسیده یکوقت آموزگاران که بقول معروف گل سر سبد اجتماعند ومورد توجه ذات مقدس همایونی میباشند حقوقشان از تمام طبقات کارمندان بیشتر وزندگی بهتری داشتند ولی اینك بقول سرمقاله روزنامه اطلاعات حقوق معلمین پس از سالها تدریس (سیصد تومان) حد اقل حقوقی است که بکارمندان کشوری ولشکری وغیره داده میشود وکمتر از حقوق سرپرف گر یا درست برابر حقوق یك رفتگر است ومعلمین با دریافت ماهانه سیصد تومان که کمتر از حقوق یك خدمتگزار است بدون هیچ نوع‌مزایا آنچنان سختی ومشقتی را تحمل میکنند که بقول یك مجله از ریاضت مرتاضین هند مشکل تر است .

اعلیحضرتا ـ یك خانواده شش نفری را در تهران با سیصد تومان حقوق در نظر مجسم فرمائید در ماه صد تومان کرایه خانه شصت تومان کرایه اتوبوس صد وبیست تومان نان خالی ،خدا میداند دیگر بهیچ نوع خرجی نمیرسد زن وبچه معلمین با این حقوق در تمام سال باید از خوردن میوه و مرکبات وگوشت وغیره‌محروم‌باشند همیشه ناظر چشمان اشکبار اطفال خود هستند که برای یکریال یا دهشاهی نگران آنها است معلوم است ماهی سیصد تومان ببول لباس و غیره نمیرسد معلمین وعائله آنها اگر مریض‌شوند کترآنها خدا ودوای آنها مرك است‌زیرا ماهی سیصد تومان بویزیت گزاف دکتر ودوا نمیرسد .

اعلیحضرتا ـ خاطر خطیر ملوکانه مستحضر است در سالهای اخیر نرخ ارزاق عمومی ومایحتاج مردم باضعاف مضاعف ترقی کرده ومخصوصا امسال ترقی هزینه وزندگی بجائی رسیده که یك خانواده شش نفری با کمتر از پانصد تومان ابدا نمیتوانند زندگی کنند در سال جاری بحقوق همه کارمندان افزوده شد فقط آموزگاران بودند که‌بامبلغ جزئی (پنجاه تومان) برگزارشدند واینك حقوق رتبه یك اداری سیصد تومان است وحقوق رتبه چهار آموزگاری هم پس ازچهارده سال خدمت سیصد تومان است این ستم وتبعیضی است که‌مدتی است عملی شده بقول‌سناتور محترم دکتر صدیق در وضعی که بیك بنا یا نجار روزی سی‌الی‌چهل تومان حقوق داده میشود آیا سزاوار است بیك آموزگار که بناگذار بنیان اجتماع است روزی نه تومان حقوق داده شود .

بنابر این معروضات بالا بطور خلاصه تقاضا های زیر را بخاکپای آن پدر تاجدار تقدیم و امیدواریم با بذل توجه شاهانه دستور باقدام سریع صادر فرمایند زیرا معتقدیم اگر مورد توجه الطاف عمیم شاهنشاه عزیزمان واقع شویم از اینهمه سختی ومشقت خلاص خواهیم شد .

۱ـ با ترقی سرسام آور هزینه زندگی ومایحتاج عمومی مسلم است یك خانوار شش نفری در ماه حد اقل پانصد تومان مخارج اولیه وحد اقل زندگی دارد بنابراین مقرر فرمایند حداقل حقوق پرداختی طوری تعیین گردد که از وسائل اولیه زندگی برخوردار وبیش از این در مشقت نباشیم .

۲ـدر قانون اخیر حقوق‌رتبه های اداری تا حدی بالارفت وحقوق رتبه های آموزشی بهمان‌میزان سابق ماند دستور فرمایند حقوق رتبه های آموزشی هم بمیزان قابل ملاحظه ای تغییر نماید واین تبعیض ناروا از بین برود .

۳ـطبق قانون تعلیمات اجباری حقوق رتبه ۱ آموزگاری بایستی یك برابرونیم حقوق رتبه ۱ اداری باشد مقرر فرمایند اینك که حقوق رتبه یك اداری سیصد تومان شده حقوق‌رتبه‌یك‌آموزگاری چهارصد وپنجاه تومان ورتبه های بعدی هم بهمین نسبت ترقی نماید .

۴ـاز سال ۱۳۳۳ تا کنون رتبه ها واضافات معلمین را نداده اند قدغن فرمایند وزارت فرهنگ رتبه های عقب افتاده معلمین را بدهد تا به آتیه خود امیدوار باشند .

۵ـاضافات همه کارمندان را از اول فروردین ۳۷ پرداختند اما همین پنجاه تومان نا قابل‌معلمین را هم از اول مهر دادند ودر همانموقع جناب آقای نخست‌وزیر وعده دادند ششماهی که بمعلمین ظلم شده بعدا بعنوان پاداش تلافی شود اینك تمنی داریم مقرر فرمایند برای شب عید وتهیه‌مختصر وسائل زندگی عائله خود پاداش مورد نظر را پرداخت نمایند که ما هم مانند مردم عید داشته‌باشیم.

۶ـ حق تاهل وحق اولاد که اینك مبلغ ناچیزی (ده تومان) داده میشود مقرر فرمایند طوری تعیین شود که اقلا کفاف مخارج ضروری آنها را بدهد زیرا فعلا دیگر ده تومان خرج دو روز یك بچه است .

۷ـ بیمه ناقص که جز توهین بمعلمین چیزی نیست مقرر فرمایند مبدل به بیمه کامل شود که خود و خانواده در موقع ابتلاء بامراض از آن استفاده کنند یا اقلا مانند کارگران‌باشند .

۸ـلایحه تبدیل آموزگاران بپیمانی برسمی که نزدیك دوسال است تقدیم مجلس شده زود تر تصویب شود که هزاران آموزگار محروم رسمی شده واقلا به آتیه خود امیدوار باشند زیرا ابدا تحمیلی بر بودجه نیست و حقوقشان تغییر نمیکند .

بامضای سه هزار نفر از معلمین تهران وحومه

قابل توجه داروخانه‌های محترم

قرص نوالیکول ساده واندر
NOVALUCOL SIMEL
قرص نوالیکول کومپوزه واندر
NOVALUCOL COMPOSÉ

که مدتی نایاب بود رسید

شرکت سهامی آگن

نماینده لابراتوارهای واندر ومگزیل درایران

آ-۳۰۵۹۷ «آگهی ازموسسه خروس»

کشف گنج در تپه‌های شمیرانات

دیروز هنگامیکه تراکتورهای خاك برداری مشغول هموار نمودن تپه‌های اطراف شمیران بودند ناگهان بیل تراکتور به قنات آب بزرگی اصابت نمود وکارشناس شرکت سهندشت سراسیمه‌نزد مالك آن اراضی آمد وگفت آقای... بشما تبریك میگویم شماهم زمین‌های نامرغوب خودرا در کمترین مدت باتراکتورهای بولدزر قوی شرکت سهندشت تسطیح نمائید تا ازاین گنج بی‌کران متمتع شوید: آ-۴۲۵۶۰ **شرکت سهندشت تلفن ۲۶۷۱۳**

پیشگاه مبارك بندگان‌اعلیحضرت همایون‌شاهنشاهی
ارواحنا فداه

بمپیروی از منویات ذات‌اقدس شاهانه ازچند سال قبل‌شرکت تعاونی روستائی جاجرود بین ۸۵۰ نفر زارعین املاك موقوفه هنرستان دختران و غیره تشکیل وبانجام برنامه های تعاونی خود برای بهبود و ازدیاد سطح کشت‌و تولید و مکانیزه کردن کشاورزی ودر نتیجه رفاه حال زارعین منطقه مذکور مشغول گردیده ودرهمه حال از پشتیبانی و کمك های مداوم و بیدریغ جناب آقای دکتر امیر حکمت سرپرست هنرستان دختران برخوردار بوده است اینك که چند سالی از عمر شرکت گذشته واجرای‌برنامه های اصلاحی شرکت بنفع زارعین عضو تاحدود قابل ملاحظه‌ای درزندگی روستائیان این منطقه تاثیر محسوس نموده اولیاء شرکت موفقیت خود را مرهون‌عواطف ذات اقدس‌شهریاری دانسته وظیفه وجدانی خویش میدانند که‌از حمایت‌و کمك‌های ذیقیمت‌جناب آقای دکتر امیر حکمت سپاسگزاری و قدردانی نمایند.

آ-۴۲۶۴۴ **جان نثاران هیئت مدیره شرکت تعاونی روستائی جاجرود**

از: اسپهانی

اساسنامه

ماچندروز پیش دراین‌ستون درباره نحوه انتخاب اعضاء کمیتهٔ اجرائیه کمیته ملی‌المپیك ایران‌بحث کردیم وتذکردادیم که‌طرز انتخاب افراد کمیته‌مزبور خلاف ماده هفتم اساسنامه کمیته‌ملی‌المپیك ایران‌بوده و ایجاب میکند که کمیته المپیك در تصمیم‌خودتجدید نظربعمل آورد.خوشبختانه تذکرات اصولی ماحسن‌اثر بخشید وقرار شد درجلسات آینده هیئت مدیره کمیته ملی المپیك اشتباه مزبور مرتفع گردد.

ما بمناسبت اشتباه اخیر کمیته المپیك لازم‌میدانیم یك تذکر اصولی دیگر را بنظر مسئولین‌ورزش ایران برسانیم.

خوانندگان گرامی‌اطلاع‌دارند که پس از انتخاب تیمسار دفتری‌بریاست‌سازمان ورزش ایران نام انجمن‌ملی تربیت‌بدنی‌تغییریافت‌وسازمان تندرستی جوانان وتربیت‌بدنی ایران جایگزین آن گردید. سازمان جدید ورزش در اقدامات خود چندین‌بار به اساسنامه نوین استناد کرده و حتی طبق اساسنامه مزبور شورای عالی ورزشی راانتخاب نموده‌است .آنچه قابل‌تردید نیست سازمان جدید به اساسنامه کاملی‌احتیاج‌دارد وشاید هم‌این اساسنامه تدوین شده وسازمان از روی آن عمل میکند .ولی بهتراست‌اساسنامه سازمان تندرستی جوانان بنظر علاقمندان برسد و آنگاه به مواد آن‌استناد شود زیرا مواد اساسنامه‌ها در صورتی جالب وبه‌اصطلاح «خوانا»میباشد که‌علاقمندان ویالااقل‌مسئولین ورزش از مفاد آن کاملا آگاه باشند.

فرهنگی ـ ورزشی

دوشیزگانیکه سقراط وافلاطون شدند

جشن تحصیلی دبیرستان دخترانه گوهرشاد در تالار فرهنك بر گزار گردید. آقای وزیر فرهنك ومعاونین آن وزارتخانه وعده‌ای از آقایان نمایندگان مجلسین وارباب جراید در این جشن شرکت کرده بودند. پس از سخنرانی تیمسار کاتوزیان رئیس انجمن همکاری خانه ومدرسه و خانم دکتر عفت افشار رئیس دبیرستان برنامه های هنری که عموما توسط دانش آموزان دبیرستان تنظیم شده بود اجرا گردید. برنامه‌های نمایش و رقص های مختلف که با هنرمندی ومهارت خاصی انجام شد مورد تحسین و تشویق حضار قرار گرفت مخصوصا نمایشنامه رویا که صحنه‌ای از محاکمه تاریخی سقراط ومدافعات افلاطون را مجسم میکرد مورد توجه واقع شد. نقش سقراط وافلاطون و قضات محکمه عموما به عهده دختر خانمها بود که با گریم ماهرانه ولباس های مخصوص آن زمان بصورت شخصیت های اصلی در آمده بودند. عکس بالا آقای‌وزیر فرهنك را در مراسم این جشن نشان میدهد.

مسابقه تنیس

وست‌پالم بیچ ـ ایالت فلوریدا ـ ی مسابقات تنیس که‌در آمریکا در جریان است «ویلیام‌الوارز» قهرمان امریکای جنوبی حریف خودرا با ۲ـ۶ و ۲ـ۶ شکست داد. در مسابقه بانوان باربارا دیویدسن حریف استرالیائی خود «مارتین»را شکست داد. نتیجه مسابقه ۴ـ۶، ۶ـ۲ و ۷ـ۹ بود.

در مسابقه دو نفری «کارول پروسن» و «بوگرفولك» ازاستکهلم دوشیزه مارتین وتیم کاتورن از ملبورن را شکست دادند.

نتیجه مسابقه ۳ـ۶ و ۷ـ۹ بود.

ایتالیا قهرمان بریج

نیویورك ـ آسوشیتدپرس ـ دیشب در مسابقات بین‌المللی بریج دردوره سوم تیم ایتالیا دسته‌امریکا را شکست داد.

صدها نفر تماشاچی که‌در سالن مسابقه حاضر بودند بازیکنان‌ایتالیا را مورد تشویق گرم قرار دادند. عده دیگر از طریق تلویزیون این مسابقه جالب‌توجه‌راتماشا میکردند.

در پایان مسابقات آمریکا مقام دوم و آرژانتین مقام سوم را کسب کرد.

امتیاز تیم ایتالیا ۲۳۳ و آمریکا ۱۸۳ بود این سومین مرتبه است که ایتالیا مقام قهرمانی خودراحفظ میکند.

پرش با اسکی

لیونورت ـ آمریکا ـ آسوشیتدپرس درمسابقات اسکی داخلی آمریکا «ویلی‌اریکسن» قهرمان پرش با اسکی شد.

وی توانست از ارتفاعات ۲۷۳ و ۲۶۸ پا بپرد و ۹ر۲۲۰ امتیاز بدست‌آورد.

قهرمان سابق آمریکا رودی‌ماکی بودکه در سال ۱۹۵۵ توانسته بود ۲۷۸ و ۲۷۶ پابپرد ولی بعلت خلافی که‌در موقع فرود آمدن بروی برف مرتکب شده بود توانست ۲۱۷امتیاز بدست آورد.

بیلی‌السون ، اسکی‌بازدیگرتوانست در هردو نوبت از ارتفاع ۲۷۰ پا بپرد.

بهمن دراسکواوالی

اسکواوالی ـ یونایتدپرس ـ بعلت ریزش برف سنگین و سقوط‌بهمن عظیم دراسکواوالی ، ایالت کالیفرنیا مسابقات اسکی آمریکای شمالی به‌تعویق افتاده است.

بهمن بیش از یك میل طول ، یك میل عرض و۱۸ فوت عمق‌دارد.

«فرز» ناك‌اوت کرد

توکیو ـ یونایتدپرس ـ درمسابقه مشت زنی بین «فرز» قهرمان مگس وزن جهان و«کنجی» قهرمان ژاپنی که در شهر توکیو انجام گرفت «پاسکوال فرز» بر حریف ژاپنی‌فائق آمد.

مسابقه مزبور جنبه ربودن عنوان قهرمانی نداشت و«فرز» توانست با ضربه فنی حریف خودرا ناك‌اوت کند.

تقدیر

ازآقای محمدهادی کراچی معاون اداره فرهنك ناحیه ۳ تهران به مناسبت ابراز فعالیت‌وجدیت در امور فرهنگی ازطرف رئیس اداره و مدیر کل فرهنك استان مرکزی کتبا تقدیر بعمل آمد.

۳۴ کشور در المپیك فوتبال ۱۹۶۰

رم (رویتر) تاکنون ۳۴ کشور تقاضای شرکت در مسابقات المپیك ۱۹۶۰ فوتبال راکه قرار است در رم انجام شود نموده‌اند.

مسابقات حذفی که‌بر اساس منطقه‌ای انجام می گردد پس‌از هشت هفته شروع میشود. تاکنون ۶۰ کشور برای شرکت در مسابقات رم اسم نویسی کرده‌اند در مسابقات سال گذشته که‌در ملبورن انجام گرفت ۶۷ کشور شرکت نموده بودند.

کشور هائی که در مسابقات فوتبال رم شرکت می کنند عبارتنداز استرالیا ـ اطریش ـ مجارستان ـ چك‌اسلواکی ـ کره ـ دانمارك ـ مصر ـ حبشه ـ فنلاند ـ آلمان ـ غنا ـ ژاپن ـ یونان ـ هندوستان ـ اندونزی ـ عراق ـ یوگوسلاوی ـ لوکزامبورك ـ نروژ ـ هلند ـ لهستان ـ رومانی ـ امریکا ـ سویس ـ سیام ـ تانگانیکا ـ تونس ـ ترکیه ـ اوگاندا ـ مجارستان ـ بروسیه ـ ایتالیا

درجهان ورزش

دردسر یك جهانگرد بعلت شباهت به‌کاسترو

واشنگتن (یونایتدپرس) پطروس لوته ما.ککی یك جوان۲۶ ساله اهل اندونزی که با دوچرخه دور جهان گردش می کند شباهت عجیبی به «فیدل کاسترو» رهبر انقلابیون کوبا دارد واین شباهت نزدیك بود بقیمت جان او تمام شود. زیرا طرفداران «باتیستا» در چند نقطه امریکا قصد کشتن او را نمودند.

این جهانگرد که دارای ریشهای بلندو عینك و صورت و قیافه‌ای شبیه به فیدل کاسترو می باشد یکسال قبل از اندونزی خارج شده و تاکنون ۲۷۰۰۰ کیلومتر طی کرده و از ۲۶ کشور دیدن نموده‌است.

«لولتر ماککی» وقتی وارد امریکا شد اغلب مردم که عکس های فیدل کاسترو را دیده بودند با اشتیاق وولع عجیبی در اطراف او حلقه زده و بتماشای قیافه‌اش‌می پرداختند.

ماکه کی با یك دوچرخه به گردش در اطراف جهان ادامه می‌دهد واکنون در نیویورك مشغول نواختن گیتار و جمع‌آوری پول برای سفر به نواحی غرب امریکا می باشد.

خود این جوان معتقد است که علاوه بر شباهت قیافه او به فیدل کاسترو چون پرچم اندونزی شبیه به‌پرچم کوبامیباشد مردم بطور قطع تصور می کنند که با فیدل کاسترو روبرو هستند. ماکه کی پرچم اندونزی را به ژاکت خود دوخته است.

دونده عجیب

ملبورن (یونایتدپرس) هرب الیوت دونده عجیب جهان دومسابقه دو را در شهر ملبورن بر دو ۴ دقیقه و۳ر۷ ثانیه زودتر ازمرولینکلن ۴۰۰ میل راطی کرد.

پیروزی ایتالیا

ورونا (ایتالی) دریك مسابقه‌فوتبال بین تیم اطریش و ایتالیا تیم ایتالیا توانست ۳ بریك تیم اطریش را شکست دهد.

رکوردهای شنا

استرالیا ـ یونایتدپرس ـ در مسابقات ماقبل نهائی شنا که‌در استرالیا انجام میگیرد جان کنراد مسافت ۱۱۰ یارد را در استیل‌آزاد طی۵۷ ثانیه شنا کرد.

جان‌دویت ، که قهرمان مسابقات المپیك‌سال۱۹۵۶وقهرمان‌امپراطوری انگلیس است ، مسافت ۱۱۰ یاردرا طی ۱ر۵۷ ثانیه پیمود.

کنراد امید دارد درمسابقه نهائی برنده شود ورکوردی برابر۵ر۵۶ ثانیه برجای گذارد.

ستاره‌های ایتالیا

چند سال پیش از طرف دولت ایتالیا بمنظور معرفی هنرپیشگان آنکشور نوشته‌ای بنام «یونی‌تالیا فیلم» درشهر رم تاسیس یافت‌که منظور اصلی آن ترویج هنر در سراسر جهان میباشد واز آنرو شعباتی که‌درممالك مختلف‌جهان ازآن جمله ایران تشکیل شد تا میان هنرپیشگان دو کشور وسیله ارتباط گردد و همینقسم عکس و شرح حال هنرپیشگان ایتالیائی در دسترس اهل ذوق و هنر قرار گیرد.

اینك شعبهٔ یونی‌تالیافیلم دونسخه از کتاب های مربوطه را که‌بزبان انگلیسی‌تالیف‌شده بموسسه‌اطلاعات ارسال داشته است دراین کتاب شرح حال‌وعکس بیش از سیصد ستارگان سینمای ایتالیائی وخدمات آنان در پیشرفت هنر سینما درج شده است که ازهر جهت قابل استفاده میباشد.

لذا بدینوسیله از موسسه‌نامبرده سپاسگزاری مینمائیم و امیدواریم بیش از این در توسعه‌روابط‌فرهنگی و معنوی میان دو کشور ایران و ایتالیا موفق باشند.

در اسکواوالی شکستن دستو گردن شروع شد

اسکواوالی (کالیفرنیا) تاکاس ژاپنی قهرمان پرش با اسکی ضمن پرش ازیك تپه مچ دستش شکست. قهرمان ژاپنی مشغول تمرین‌پرش بااسکی بود.

یکی دیگر از ورزشکاران بنام «جان کرس» نیز ضمن پرش استخوان گردنش شکست.

مبارزین نبرد فکری در پای فینال

مسابقات قهرمانی شطرنج تهران پس ازیك‌سلسله مبارزه بین قهرمانان جوان پایان یافت وقهرمانان اول تا سوم بپای فینال رسیدند.

در رتبه اول آقایان جدیدی ـ راستی ـ حقیقت هرسه با ۶ونیم امتیاز اول تا سوم شدند.

در دسته دوم آقایان صدرالاشراف با ۶ونیم امتیاز جلال نجیبی ۵ونیم امتیاز دارائی با ۵ امتیاز اول تا سوم شدند دردسته سوم آقایان ایرانخواه با ۵ونیم امتیاز آهو قلندری با چهارونیم امتیاز هاشمی با ۴ونیم‌امتیاز اول تا سوم شدند که پس از یك رشته مسابقه قهرمان اول تا سوم‌آنان تعیین خواهد شد.

مسابقه درهنرسرایعالی

مسابقات پینك پنك دانشجویان سال اول ودوم هنرسرایعالی که با شرکت ۵۵ نفر از دانشجویان انجام شد پایان یافت.

و درنتیجه آقایان سیدرضاطبازاده مسعود صدری ـ مهرافشار ـ بترتیب مقام اول تاسوم راکسب کردند.

آقای طربی سرپرست ورزش هنرسرایعالی اظهار داشت این مسابقات همه ما هه انجام خواهد شد وجوائزی به برندگان داده می شود.

پیروزی ادیب

در مسابقات پینك پنك آموزشگاه های پایتخت تیم پینك پنك دوره‌دوم دبیرستان‌ادیب‌درمیان۶۵تیم شرکت کننده مقام اول راکسب کرد و مفتخر بدریافت پرچم افتخار گردید.

نفرات تیم‌برنده عبارتند از آقایان اصغر زیاری ـ آرمن قهرمانیان ـ رضا لواسانی ـ محمد حسین بشر دوست ـ روبن طاطاوسیان.

در مسابقات بسکتبال آموزشگاه ها نیز تیم سیکل دوم دبیرستان ادیب ۳۴ به۲۷ بر تیم دبیرستان فرهنگی آینده پیروز گردید.

قهرمانان ژیمناستیك

یکدوره مسابقهٔ انفرادی تشویقی ژیمناستیك در سالن پارك شهردر سه قسمت حلقه ، خرك حلقه وپرش خرك بصورت اجباری و اختیاری انجام گردید.

دراین مسابقه جمعا ۵۱ نفر شرکت نموده بودند.

آقای سرهنك پیروز رئیس‌فدراسیون ژیمناستیك دراین مسابقات حضور داشت. آقایان وصالی ، بنائی ، ویکتور ، سکاکی ، یمین،طباطبائی یزدانی ـ عزیز آبادی ـ عسگری ـ پرنده ـ رضاعی ، خرمی ، لطیفی ـ حجری داوران این مسابقه بودند و در نتیجه در قسمت خرك حلقه آقایان عبداله رسولی ، جمشید شریفی حمیدبه‌آئین در قسمت حلقه آقایان هوشنك آرام،ژان‌جامکرتیان یرواندازادوریان ، عبداله رسولی در قسمت پرش خرك آقایان‌محمود وزیری ـ ناصر زارع هوشنك آرام، جمشید شریفی بترتیب مقامهای اول تا چهارم راکسب کردند.

وقتیکه مهندسین آینده جشن میگیرند

رئیس دانشکده فنی جواب مسابقه هوش میشود

عصر روز چهارشنبه مراسم جشنی‌بافتخارقهرمانان ورزشی دانشکده فنی از طرف دانشجویان دانشکده مزبور بر پا گردید. در این جشن که با شرکت دانشجویان هنرمند آندانشکده انجام شد جمعی از اساتید دانشگاه و دانشجویان شرکت داشتند.

ابتدا آقای «آل‌یاسین» خیر مقدم گفت و دسته گلی به آقای شریف زاده نماینده ورزشی دانشکده فنی اهداء شد سپس برنامه آواز «زلف یار» توسط خانم یگانیان اجراء گردید بعد یك قطعه دکلماسیون در باره یگانگی و اتحاد وسیله آقای صباغیان و آنگاه‌برنامه مسابقات بیست سئوالی و هوش با وضع جالبی اجرا گردید.

جواب مسابقه ۲۰ سئوالی «رئیس دانشکده فنی» تعیین شده بود که یکی از دوشیزگان دانشکده شیمی برنده آن شد. پس ازاین قسمت قطعه «در دامن کوهستان» وسیله خانم بادرام پور و باهمراهی ارکستر دانشکده فنی انجام گردید آنگاه قطعه شعری که وسیله‌آقای حسین زاده سروده شده بود قرائت شد و در خاتمه یك نمایش کمدی جالب اجرا گردید.

حراج ساعت — حراج ساعت

هدیه عید برای همه

حراج سالیانه ساعت مخصوص عید

(کالای سویس ـ خیابان اسلامبول)

باقیمتهای بی‌سابقه امسال از هرسال ارزان‌تر

ساعت ساگوما ۱۵ سنگ ۳۵۰ ریال

از ۱۰ اسفند ۱۳۳۷ الی ۳ فروردین ۱۳۳۸

ساعتهای زیرین که درحراج‌مخصوص عیدبفروش میرسد ازبین معروفترین مارکها انتخاب شده دارای ضمانت‌نامه رسمی کارخانه میباشد.

نمونه‌ای از قیمت ساعت های حراج

ساعت موزر	تمام طلا زنانه ۱۴ و ۱۸ عیار	۸۰۰ ریال
ساعت موزر	تمام طلا مردانه مسطتیل ۱۴ و۱۸ عیار	۱۲۰۰ ر
ساعت بورل‌فیس	۱۷ سنگ و ۲۱ سنگ گرد ـ ظریف ضدآب ـ ضدضربه ـ فنرنشکن ـ شیشه‌نشکن	۱۲۰۰ و ۱۳۰۰ریال
ساعت‌بورل‌فیس	زنانه ـ دخترانه ـ پسرانه ۱۷ و۲۱ سنگ گرد ـ ظریف ضدآب ـ ضدضربه ـ فنرنشکن ـ شیشه‌نشکن	۱۲۰۰ ریال
ساعت‌دلانو	زنانه ـ دخترانه ـ پسرانه ـ ۲۱سنگ گرد ـ ظریف ـ ضد آب ـ ضد ضربه ـ فنرنشکن شیشه‌نشکن	۱۰۰۰ ریال
ساعت سروین	واترپروف ـ ضدضربه ـ ۲۱سنگ ـ گرد ـ ظریف	۹۰۰ ریال
ساعت ماژینو	گرد ـ ظریف ـ ۲۱سنگ ـ ضدضربه ـ ضدآب	۱۰۰۰ ریال
ساعت‌لوزینا	۱۶سنگ ـ گرد ـ ظریف ـ مردانه	۱۲۰۰ ریال
ساعت لوزینا	مردانه گرد ظریف ـ واترپروف ۱۶ سنگ	۱۲۵۰ ریال
ساعت لونزا	زنانه گرد ـ ۲۱سنگ ـ ظریف	۱۲۵۰ ریال

ضمنا انواع واقسام ساعتهای درجه۱ مارکهای مشهور سویس‌لوزینا ـ رودانیا ـ دلانو ـ مطلا ـ زنانه ـ مردانه ـ پسرانه اتوماتیك ـ تقویمی آخرین مدل‌که متجاوز از یکصدفرم مختلف میباشد باتخفیف قابل ملاحظه مخصوص حراج عید دراختیار مشتریان محترم گذارده شده است.

(قشنگترین مدلهای ساعت طلا و مارکیز)

کالای سویس وارد کننده‌وفروشنده

مستقیم ساعتهای سویس

(جوائز قابل ملاحظه)

امسال ۱۵ عدد ساعت ازمارکهای ممتاز بعنوان جایزه ازطریق قرعه‌کشی به‌خریداران محترم‌حراج مخصوص عیدتقدیم میشود

«جوائز مخصوص شهرستانها»

جوائز مخصوصی نیز برای خریداران ساعت لوزینا درشهرستانها درنظر گرفته شده شرائط آن را از نمایندگان لوزینا درشهرستان‌ها استفسار فرمائید

روزهای جمعه ۱۵ و۲۲ و ۲۹ اسفند کالای سویس بازاست

کالای سویس: خیابان اسلامبول

آ ـ ۳۰۷۷۱ (۱) «آگهی ازمؤسسه‌خروس»

باطلاع آقایان پزشکان محترم میرساند

شیر منیزی اسکویب

MILK OF MAGNASIA SQUIBB

درشیشه‌های ۴ اونسی و۱۲ اونسی

اخیرا وارد شده

نمایندگی انحصاری شرکت سهامی فیروز

خیابان‌سعدی تلفن ۳۷۴۹۵ـ ۳۷۴۹۶

آ ـ ۴۲۵۲۰

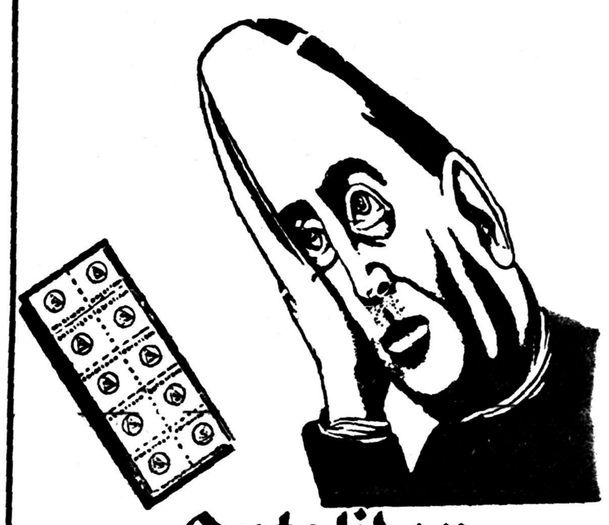

Optalidon

اپطالیدن ساندوز محصول سویس

VIDOR BATTERIES

باطری ویدور

ویدور: مشهورترین نام درصنعت باطری سازی جهان

باطری ویدور ساخت انگلستان درتمام جهان بفروش میرسد

باطری ویدور برای هرنوع رادیو وچراغ قو

نماینده انحصاری: شرکت مرادایفل نادری ـ تلفن ۴۳۷۷۲

(آگهی پارت)

آ ـ ۴۲۸۰۰

لندن ـ خبرنگار اطلاعات

اظهارنظر محافل مطلع درباره پیمان بغداد

برای جنبه‌های اقتصادی پیمان بغداداهمیت فوق‌العاده داده میشود

درتعقیب اظهارات اخیر قائم‌مقام وزیر امور خارجه انگلیس آقای اومتربی‌گور درباره پیمان بغداد محافل مطلع درباره اهمیتی که انگلستان به‌جنبه اقتصادی پیمان بغداد میدهد اظهار نظر کرده‌اند. این‌محافل ابتدابعللی که موجب پدیدآمدن کمیته اقتصادی مزبور گردیده وتشریک‌مساعی‌دول عضو اشاره میکند وچنین نتیجه‌میگیرند که‌پیمان بغداد مخصوصا ازاین نظر بسیار مفید وشایان توجه بوده است.

یکی‌از آخرین اقدامات پیمان بغداد ،که‌از هرلحاظ قابل ستایش است پیشرفتی است که‌میان اعضای پیمان درزمینه روابط مخابراتی‌اعم از تلگرافی وتلفونی ورادیو پدید آمده‌است مضافا به پیشرفت هائی که‌در احداث خطوط وشوارع و خطوط آهن یاانجام گرفته‌است ویادردست اقدام میباشد مثلاقرار دادهائی بموسساتی درلندن واگذار شده است تادستگاه تلفون کاریر با فرکانس بلند را میان سه کشور مهم پیمان بغداد، ایران وپاکستان وترکیه تکمیل نماید.

قراردادیکه میان دول عضو در باره تقلیل نرخ مکالمات برای اخبار جرائد وخبرگزاریهابتصویب رسیده است بلاشك یکی‌ازمثبت‌ترین اقدامات دراین زمینه محسوب میشود.

همچنین است‌پروژه‌های گوناگونی ازبرای ساختمان طرق شوسه ویا بهبودخطوط مواصلاتی فعلی میان پاکستان وایران وترکیه انگلستان متقبل شده است که مبلغ‌دویست هزار لیره استرلینك برای مساحی ومقدمات ساختمان راه میان پاکستان وایران بمصرف برساند. بعلاوه یکصد هزار لیره ازبرای بخشی ازراه که‌درایران احداث خواهد شد وایران رابه‌ترکیه متصل خواهد ساخت خرج‌خواهد شد.

گزارش محافل لندن‌واخباریکه دراین چندروز اخیر در جراید درج گردیده است ضمنا به‌پروژه‌های کمك فنی ومعاضدت کشاورزی میان دول عضو وهمچنین‌افزایش تجارت میان کشورهای عضواشاره میکنند. درراس‌این اقدامات‌تبادل اطلاعات علمی ـ ایجاد مراکزبررسی وتحقیقاتی درکراچی وتهران جای دارد. درمورد ایجاد مرکزتحقیقات علمی اتمی درتهران همین محافل خاطرنشان میکنند که‌کمك فنی ورسانیدن لوازم وادوات علمی از طرف انگلستان مقدمه‌تربیت مهندسین ایرانی برای آشناشدن بامسائل مهمتر وعلمی‌تر فیزیك اتمی ومصارف صلحجویانه‌اتم‌خواهد بود.

آمریکا ـ خبرنگار اطلاعات

روسیه نفت صادر میکند

روسیه باکشورهای صادرکننده نفت جهان رقابت میکند ـ صادرات‌نفت سوریه‌بکشورهای‌آزاد جهان‌افزایش‌یافته‌است

سفر اخیر «میکویان» معاون نخست‌وزیر روسیه شوروی بامریکا که‌همراه با پیشنهادات ومذاکرات فراوان بود ،شرکت های‌نفت دنیا راکه‌از مدتی قبل متوجه سیاست نفت روسیه بودند بیش از پیش نگران کرد. میکویان در مدت اقامتش درامریکا سعی فراوان‌داشت تاشاید بتواند مقادیر زیادی لوله های مخصوص حمل مواد نفتی از امریکا خریداری کند ولی وزارت امورخارجه‌امریکا علنا باصدوراجازه حمل این لوله‌های نفت که قطر زیاد داشت مخالفت کرد.

انتشار این خبر باعث نگرانی شرکت های بزرك نفت امریکاشده و در محافل اقتصادی و نفتی این کشور موقعیت نفت روسیه وقدرت استخراج و صادراتش مورد بحث می‌باشد وجراید امریکا برای‌اولین بار آمارهای نسبتا دقیقی از مقدار استخراج و صادرات نفتی روسیه منتشر کرده‌اند که برای اطلاع خوانندگان عزیز و اهمیتی که در رقابت بانفت خاور میانه دارد قسمت های برجسته آنرا بنظرتان می رساند.

۳۰۰ هزار چلیك

مطابق آخرین آماری که بدست آمده است روسیه شوروی در حال حاضر روزانه در حدود ۳۵۰ هزار چلیك نفت بکشور های آزاد جهان صادر می‌کند و برای اینکه بتواند نقشه‌ای‌را که برای سیاست نفت کشیده است بخوبی انجام دهد در نظر است دو لوله نفت از مراکز نفتی باکو که‌از حیث ذخایر نفتی بسیار غنی است به مرز روسیه و کشورهای پشت پرده‌آهنین کشیده و بنادر دریای بالتیك را مستقیما با لوله دیگری بمراکز نفتی متصل کند تا بتواند در بازار نفت جهان باکشورهای غرب رقابت‌کند وبرای انجام این‌مقصود از مدتی‌قبل از شرکت فولاد آلمان غربی مقداری لوله خریداری کرده ودرنظرداشت بقیه را از امریکا تهیه کند که مخالفت وزارت امور خارجه این کشور موقتا مانع انجام این معامله شده است ولی مطلعین معتقدند کارخانجات فولادسازی روسیه که درسال گذشته‌متجاوز از ۶۰میلیون تن‌محصول داشته‌اندخواهندتوانست ،لوله های لازم راتامین کنند زیرا در روسیه مثل امریکا که۸۵میلیون تن فولاد تهیه می‌کند ، اتومبیل فراوان ساخته نمی‌شود وتمام‌فولاد هائی که در امریکا صرف تهیه اتومبیل میشود در روسیه برای امور دیگر بمصرف میرسد.

کشتی نفتکش

دولت‌روسیه همراه‌بااجرای‌نقشه‌لوله نفت در نظر گرفته است نفتکش های ۴۰ هزار تنی تهیه کند تابتواند ازبنادر آزاد نفت صادراتی‌را بمراکز فروش حمل نماید واز آنجائی که در حال حاضر محصول‌نفت‌شرکت های بزرك روز بروز افزایش می یابدوشرکت های نفت‌در جستجوی بازار های تازه‌ای می‌باشند رقابت روسیه شوروی آنهم با قیمت‌نازلی که عرضه میشودازهر جهت مورد مطالعه است.

ده برابر

آمار موجود از صادرات نفت روسیه و کشورهای‌پشت‌پرده‌آهنین نشان میدهد که اخیرابطورمحسوس صادرات نفت روسیه به کشور های آزاد افزایش یافته . در سال۱۹۵۳ روسیه حد متوسط ۳۵ هزارچلیك نفت صادر میکرد ویك مرتبه این مقدار درسال ۱۹۵۶ به ۱۱۶ هزار چلیك در روز افزایش یافت ودر سال گذشته صادرات روسیه ۲۴۵ هزار چلیك بود وفعلا به ۳۵۰ هزار رسیده است.

روسیه شوروی سرزمین وسیعی که سه برابر امریکا وسعت دارد دراختیارداشته ومطابق‌نظردانشمندان در۹ میلیون میل‌مربع ازخاك‌روسیه آثاری که دلالت بر وجود ذخایر نفتی میکند وجود دارد و پس‌از جنك جهانگیر دوم دانشمندان زمین شناس روسیه توانسته اند ذخایر نفتی فراوان دراین کشور کشف کنند و مخصوصا در ناحیه‌ای که‌از شمال بحر خزر شروع‌شده وبه اقیانوس منجمد شمالی ختم می‌شود ذخایر قابل ملاحظه‌ای مواد نفتی پیدا شده است وبنام باکو دوم معروف است.

پالایشگاه های امریکائی

در زمان جنك جهانگیر دوم که کشور امریکا برای کمك بروسیه اسلحه و مهمات‌فراون تحت‌قرارداد وام و اجاره بروسیه فرستاد ،وسایل کامل چند پالایشگاه مجهز نیز همراه با مهمات و لوازم دیگر به روسیه حمل شد و امروز این پالایشگاه ها و تصفیه خانه‌هائی که روسیه قبلا داشت‌و بعدا تهیه کرد فرآورده‌های نفتی روسیه را تامین میکنند و روزانه متجاوز از ۲٫۵۰۰٫۰۰۰ چلیك نفت‌خام‌دراین کشور استخراج می‌شود.

صرف نظر از افزایش بیسابقه نفت‌خام استخراجی در خاور میانه، روسیه از حیث افزایش فرآورده های نفتی در چندسال اخیر از کشورهای دیگر جلوتر است . در پایان جنك جهانگیر دوم روسیه روزانه در حدود ۹۰۰ هزار چلیك نفت استخراج میکرد و مطابق آماری‌که موجود است در ۱۹۵۵ روسیه و کشور های پشت پرده آهنین مجموعا ۱٫۷۳۰٫۰۰۰ چلیك نفت‌خام داشتند و امروز بشرحی که گذشت به ۲٫۵۰۰٫۰۰۰ چلیك‌بالغ شده است وچون اتومبیل فراوان‌در روسیه وجود ندارد فرآورده های نفتی منحصرابرای ارتش‌و کشاورزی و کارخانجات بمصرف میرسد و اخیرا دولت روسیه دستورداده‌است از ۲۵درصد محصول نفت کشور که بارتش اختصاص داشت کاسته و در صورت لزوم برای‌جلب نظر و استفاده سیاسی بکشور های دیگر صادر شود.

گاز نفت

دولت روسیه شوروی‌برای‌استفاده ازگاز نفت تشکیلات منظمی داده و لوله‌کشی های متعدد کرده‌است واز طرف‌دیگر روزبروزبراستخراج زغال سنك هم می‌افزاید وآماری که بدست آمده است نشان می دهد که‌در سال گذشته در روسیه شوروی متجاوز از ۵۰۰ میلیون تن زغال سنك که از محصول زغال سنك امریکا هم کمی بیشتراست از معادن این کشور استخراج شده و افزایش زغال و استفاده از برق‌حاصل از سدهای متعدد بروسیه اجازه میدهدتابدون اینکه لطمه‌ای به‌فعالیت صنعتی و ارتشی کشورش وارد آید بیشتراز سابق نفت صادر کند وبطوری که‌در جراید امریکا دیده میشود برای اولین بار اخیرا مقداری نفت کوره ازروسیه شوروی بامریکا صادر شده است.

بقیه دارد

آقای فضل‌الله رستمی مجهول‌المکان

پلاك‌شماره ۶۹۳۱٫۴۱۱ملکی شما مبلغ ۳۳۶۵۱ریال بشهرداری بدهکار میباشد مقتضی‌است مبلغ‌مزبوررا بصندوق این‌اداره پرداخت وچنانچه اعتراض داشته‌باشید میتوانید ازاین تاریخ تایکماه باارائه مدارك لازم اعتراض خودرا کتبا بدفتر اداره کل درآمد شهرداری تسلیم نمائید والامبلغ مزبور قطعی تلقی وازشما وصول وباعتراضات بعدی ترتیب‌اثر داده‌نخواهد شد.

مدیرکل درآمد ـ قائم‌مقامی

آ ـ ۴۲۶۷۲

گودریچ بی رقیب

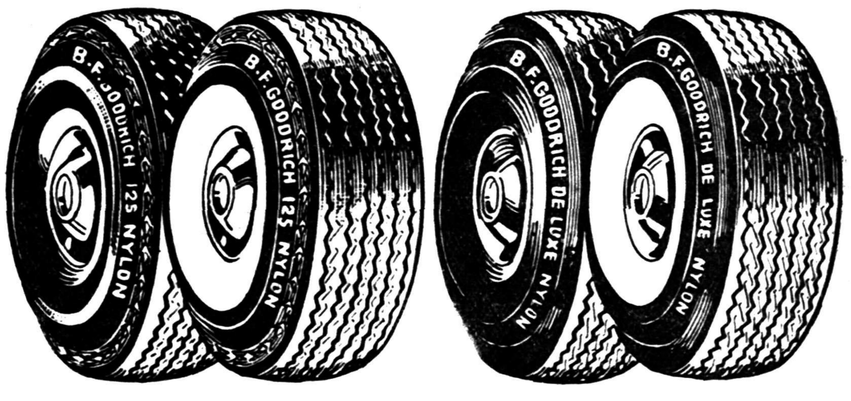

شش لا تمام نایلون ۱۲۵ تمام نایلون شش لا تمام

نماینده انحصاری درایران شرکت سهامی شبدیز خیابان سعدی شماره ۱۶۶ تلفن ۳۶۸۰۵ ـ ۳۶۲۷۱ ونمایندگان این شرکت

آ ـ ۴۲۷۶۲ — آژانس‌مترو

آخر هفته دنیا شماست

برنامه رادیو دهلی

برنامه فردا صبح‌روی امواج کوتاه ۱۹و۱۶متربرابربا ۱۵و۱۷مکاسیکل‌در ثانیه ساعت۱۵ـ۷یك‌صفحه‌درخواستی واخبار برنامه شب‌روی‌امواج کوتاه ۱۹و۲۵متربرابر با۱۵ و۱۱مکاسیکل درثانیه ساعت ـ۲۷ـ۱۹ ـاخبار آهنگهای از فیلم‌های هندی ۱۵ـ ۲۰ گفتار درباره‌مراکز اسلامی شهرلکنهو موسیقی ایرانی*

کشیك امشب داروخانه‌ها

داروخانه ریبا : خیابان ویلا چهارراه پهلوی تلفن ۴۵۲۹۰
داروخانه میر : انتهای شهباز
داروخانه سیما : خیابان نواب‌چهارراه شکوفه .
داروخانه ستاره : خیابان سی‌متری نظامی چهارراه حشمت‌الدوله .
داروخانه دکتر اشراقی : انتهای
داروخانه حشمت : خیابان شمیران
داروخانه شبانه روزی امریکائی . مقابل درمانگاه دریفوس .
داروخانه محمدیان :خیابان ری جنب کوچه آبشار
داروخانه شبانه روزی فرزاد خیابان فلهك نزدیك داودیه مقابل ثبت فلهك
داروخانه وآزمایشگاه دکترامینی (شبانه روزی) تلفن ۹۱۹۸۸ـنارمك ایستگاه دفتربازار مرکزی

تقویم اطلاعات

شنبه نهم اسفند ۱۳۳۷
« بیستم شعبان ۱۳۷۸
« بیست وهشتم فوریه ۱۹۵۹
اذان صبح: ساعت ۵و۳دقیقه
طلوع آفتاب : ساعت ۶و۳۳دقیقه
غروب آفتاب :ساعت ۱۷و۵۳دقیقه

برنامه امشب
سینماها، تآترها

سینماهای درجه ۱

سینما ایران

مرد بی‌اسلحه ـ باشرکت اودی مورفی ـ شروع :۱۰ صبح ـ۲ـ۴ـ۶ و۸ بعداز ظهر ـ تلفن ۳۶۳۵۴ .

سینما آسیا

راه بزرك آبی (رنگی‌ـدوبله‌بفارسی) باشرکت: الیداوالی‌ـ ماریوجیروتی‌ـ شروع: ۱۰٫۳۰ صبح‌ـ ۲٫۳۰ـ۴٫۳۰ـ ۶٫۳۰ و۸٫۳۰ بعداز ظهرـ تلفن ۴۲۹۰۹

سینما ایفل

دوستان وفادار ـباشرکت گوردن مك ری ـ ارنست بورگناین شروع :۱۰٫۳۰ صبح‌ـ۲٫۳۰ـ ۴٫۳۰ ۶٫۳۰و۸٫۳۰ بعدازظهر تلفن۴۰۱۱۶

سینما اسکار

جنایت در برج ایفل(فیلم‌پلیسی وجنائی) شروع سئانسها ۱۰٫۵ صبح ۲٫۵ ۴٫۵ ۶٫۵ ۸٫۵ بعداز ظهر تلفن ۴۵۷۹۷

سینما برلیان

وایکینك (دوبله بفارسی ـرنگی‌ـ تکنی‌راما) با شرکت : کرك‌دوگلاس‌ـ تونی‌کرتیس ـجاینتلی شروع : ۱۰صبح ـ ۲ـ۴ـ ۶ و۸ بعد از ظهرـتلفن ۳۳۵۳۵ .

سینما پلازا:

رودخانه مرزی (دوبله بفارسی) با شرکت‌پدروآرمندریزـایون‌دوکالوـ شروع :۱۰٫۳۰ صبح ـ ۲٫۳۰ ـ ۴٫۳۰ـ ۶٫۳۰و۸٫۳۰ بعد از ظهر ـ تلفن ۴۴۲۵۵ .

سینماپارك

رودخانه مرزی (دوبله‌بفارسی) با شرکت :پدروآرمند یزـایون‌دوکار لو شروع: ۱۰٫۳۰صبح ۲٫۳۰ـ۴٫۳۰ـ ۶٫۳۰ و۸٫۳۰بعدازظهر تلفن۳۹۶۳۷

سینما تهران

تنگه سیمارون (سینمااسکوپ) با شرکت اسکات برادی ـشروع : ۱۰٫۳۰ صبح ـ ۲٫۳۰ـ ۴٫۳۰ ـ ۶٫۳۰ و۸٫۳۰ بعد از ظهر ـ تلفن ۳۸۱۶۵ .

سینما تخت جمشید

گودال‌مار ـ باشرکت الیویود و هاویلند ـشروع :۳ـ۵ـ۷و۹ بعداز ظهرـ تلفن ۴۳۵۵۰۰ .

سینما حافظ

شمشیر شکسته (دوبله‌بفارسی)ـ باشرکت‌والترکیاری‌ـویتوریوگاسمن‌ـ شروع : ۳۰ و ۱۰ صبح ـ ۲٫۳۰ ـ ۴٫۳۰ ـ ۳۰ و ۶ و ۳۰ و ۸ بعد از ظهر تلفن ۳۴۰۷۴

سینمادنیا

تعطیلات درایسکی‌آ (رنگی)سینماـ سکوپ ـدوبله‌بفارسی) باشرکت ویتوردسیکاـایزابل کوری ـنادیاگری سوزان کرامر ـشروع :۱۰٫۳۰صبح ۲٫۳۰ـ۴٫۳۰ـ۶٫۳۰ و۸٫۳۰بعدازظهر تلفن ۳۳۸۱۲

سینمادیانا

تعطیلات در ایسکی ـ شروع :۱۰٫۳۰ صبح‌ـ۲٫۳۰ـ ۴٫۳۰ ۶٫۳۰و۸٫۳۰ بعدازظهر ـ تلفن ۴۲۰۱۰

سینما رویال

زده‌بسیم آخر (دوبله بفارسی) با شرکت‌رونالدشاینرـ شروع: ۱۰٫۳۰ صبح ـ ۲٫۳۰ـ ۴٫۳۰ ـ۶٫۳۰ و ۸٫۳۰ بعد از ظهر ـتلفن ۶۸۲۰۶

سینما رکس

باند قاچاقچی‌ها ـ با شرکت ویکتورماتیور ـدیانا دورس ـ شروع: ۱۰ صبح‌ـ ۲٫۳۰ـ۴٫۳۰ ـ۶٫۳۰ و ۸٫۳۰ بعد از ظهر ـ تلفن ۳۴۱۶۹

سینما رادیو سیتی

حمله پلنك (رنگی ـسینما سکوپ) باشرکت وان جانسون مارتین کارول شروع :۱۰٫۳۰ صبح ـدو وسه‌ربع

سینما سعدی

چهل و یکمین (فیلم روسی‌ـرنگی) باشرکت‌ایزولدا ایزوتسکایکاشروع ـچهار وسه‌ربع ـشش وسه ربع و نه بعداز ظهر تلفن ۴۳۳۲۰

سینما سهیلا

مرد بی‌اسلحه ـ باشرکت اودی مورفی ـ شروع: ۱۰٫۳۰ صبح ـ ۲٫۳۰ـ۴٫۳۰ـ۶٫۳۰ و۸٫۳۰ بعداز ظهر ـتلفن ۳۶۴۲۴ .

سینما کریستال

پایان سختی ـباشتراك‌وین‌موریس‌ـ پرستون فاسترـشروع :۲٫۳۰ـ۴٫۳۰ ۶٫۳۰و۸٫۳۰ بعدازظهرـتلفن۳۷۶۷۵

سینماکارون

دشمن‌زن (فیلم فارسی) با شرکت ناصر ملك‌مطیعی‌ـویداقهرمانی‌ـمصدق شروع :۱۰٫۳۰ صبح‌ـ۲٫۳۰ـ ۴٫۳۰ ۶٫۳۰و۸٫۳۰بعدازظهر تلفن۴۰۰۶۵

سینما متروپل

دشمن زن (فیلم فارسی) شروع: ۱۰٫۳۰ صبح ۲٫۳۰ـ۴٫۳۰ـ۶٫۳۰ و ۸٫۳۰ بعدازظهر تلفن ۳۹۴۱۰

سینما مولن روژ

دلار تقلبی ـ با شرکت ارول‌فلین‌ـ پدروارماندریز ـ شروع : ۱۰٫۳۰ صبح ـ ۲٫۳۰ ـ ۴٫۳۰ ـ۶٫۳۰ و ۸٫۳۰ بعد از ظهر ـ تلفن ۳۸۷۶۵.

سینما نیاگارا

زده بسیم آخر (دوبله بفارسی) با شرکت رونالد شاینر ـ شروع : ۱۰٫۳۰ صبح ـ ۲٫۳۰ـ ۴٫۳۰ـ۶٫۳۰ و۸٫۳۰ بعد از ظهر تلفن ۶۵۳۰۷

سینمای همای

دشمن زن (فیلم فارسی) شروع: ۲٫۳۰ـ۴٫۳۰ـ۶٫۳۰و۸٫۳۰ بعدازظهر تلفن ۴۲۱۶۹

سینماهای درجه ۲

سینماتاج

باند قاچاقچی‌ها ـ باشرکت ویکتور ماتیور ـ دیانا دورس ـشروع : ۱۰٫۳۰ صبح‌ـ ۲٫۳۰ـ ۴٫۳۰ـ۶٫۳۰ و۸٫۳۰ بعد از ظهر .

سینما سیلوانا

لاله‌ومراد (فیلم‌هندی‌ـدوبله‌بفارسی) باشرکت پردیپ‌کمار ـشروع :۲ـ۴ـ ۶و۸ بعدازظهر ـتلفن ۳۳۷۷۷ .

سینما فری

گوهر شب چراغ ـ باشرکت گیتابالی ـ شروع :۳ـ۵ـ۷و۹ بعد ازظهر ـتلفن ۲۷۸۹۳ .

سینما فردوسی

گوهر شب چراغ ـباشتراك‌گیتابالی محصول هندوستان ـشروع سئانسها ۱۰و۱۲ صبح ۲ـ۴ـ۶ و۸ بعد ازظهر تلفن ۳۵۷۸۴ .

سینمامشعل

دختری دیدم(رنگی محصول‌شوروی‌ـ بزبان فارسی خراسانی) ـشروع : ۱۰٫۳۰ صبح ـ۲٫۳۰ـ۴٫۳۰ـ۶٫۳۰ و۸٫۳۰ بعد از ظهرـ تلفن ۳۳۸۲۶.

سینما مراد

عشق میلیونر (دوبله بفارسی) با شرکت سامیه جمال‌ـ کمال الشناوی شروع: ۲ـ۴ ـ۶ و۸ بعداز ظهرـتلفن ۳۷۳۸۹

تآترها

تئاتر تهران (سالن اول)

کمدی محلل: باشرکت : ودادیان‌ـ وحدت‌ـ مبصری‌ـاسدزاده بهمن یار .
شروع ۸ونیم بعداز ظهر ـ تلفن ۳۷۳۵۱

تئاتر تهران (سالن دوم)

عروس اعیان: باشرکت پرخیده‌ـ بهرامی‌ـ مصفاـ مصدق‌ـ شروع : ۸ونیم بعداز ظهر
جامعه باربد .

کوچولوهاـ توسط تروپ‌جعفری با شرکت بانو شهلا ـشروع : ۸ بعد از ظهر تلفن ۳۲۲۶۵

آخرین تغییرات سینماها را درصفحه ۱۹ مطالعه فرمائید

داریل زانوك

سینما تخت جمشید

مژده ارمغان تازه ازسه بعدازظهرفردابدوستداران سینمامیدهد

گودال مار

شك نیست دروقت تماشا قدرت حرکت ندارید . ازآنهاکه این فیلم رادیده اند بپرسید

هدیه فناناپذیر : آنتوان لیتواك

درتخت جمشید

الیویودوهاویلند : برنده جایزه اسکار بخاطربازی دراین فیلم

این فیلم را به بینید وبه دوستان خود تعریف کنند

شروع : ۳ـ۵ـ۷و۹ بعدازظهر

آ ـ ۴۲۸۰۴

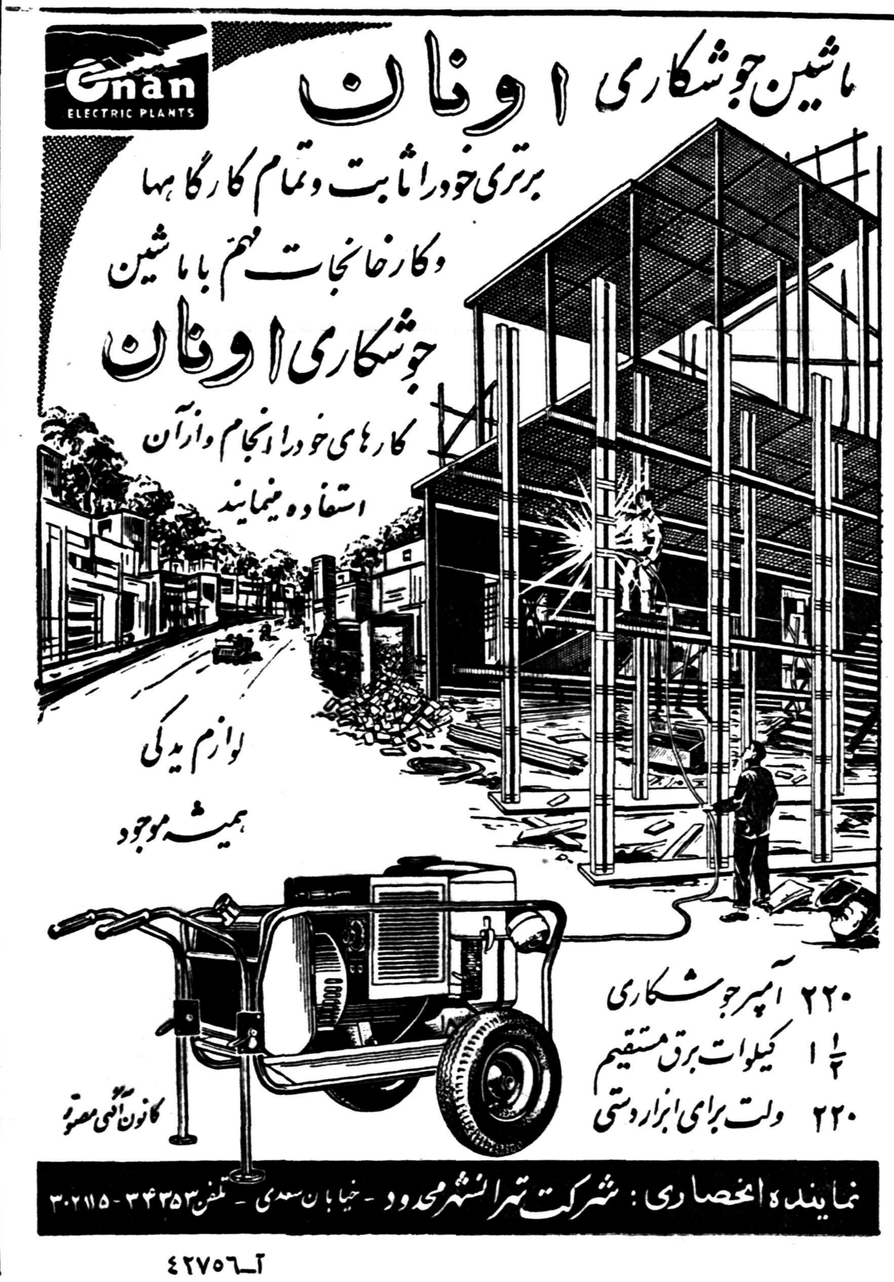
Onan
ELECTRIC PLANTS
ماشین جوشکاری اونان
برتری خودرا ثابت وتمام کارگاهها
وکارخانجات مهم باماشین
جوشکاری اونان
کارهای خودرا انجام وازآن
استفاده مینمایند
لوازم یدکی
همیشه موجود
۲۲۰ آمپرجوشکاری
۱½ کیلوات برق مستقیم
۲۲۰ ولت برای ابزاردستی
کانون آگهی مصور
نماینده انحصاری : شرکت تهرانشهر محدود ـ خیابان سعدی ـ تلفن ۳۴۳۵۳ ـ ۳۰۲۱۱۵

آ ـ ۴۲۷۵۶

عریضه سرگشاده

به‌پیشگاه مبارك بندگان اعلیحضرت همایون شاهنشاه ارواحنا فداه

بخاك پای مبارك معروض میداریم این چاکران کارگران وکارمندان کارخانه گلیسرین و صابون شرکت سهامی شیمیائی ایران وابسته بسازمان برنامه هرکدام سالهای متمادی متجاوز از بیست سال عمر خود را در راه تولید محصول وگردانیدن دستگاههای کارخانه صرف نموده‌ایم ودر نهایت وطن دوستی وشاه پرستی بخدمت صادقانه خود ادامه داده ایم باین امید که بلکه بهتر بتوانیم از زحمات خود در موقعیکه سنین شباب را پشت سرگذاشته وهرکدام دارای چند سرعائله هستیم بهره‌مند گردیم ولی متاسفانه از چند ماه قبل زمزمه فروش کارخانه گلیسرین که یکی از بهترین کارخانجات شرکت سهامی شیمیائی ایران است شروع شده وآگهی مزایده آن در روزنامه های اطلاعات وکیهان منتشر شده است وتا روز ۲۵ اسفند ماه سال جاری فرصت قائل شدند که در آنروز تقاضا های رسیده را بازبین نموده وبکسی که حداکثر قیمت را پیشنهادنموده است بفروشند شاهنشاها با فروش کارخانه گلیسرین وصابون که یکی از بهترین کارخانجات شیمیائی ایران است شرکت سهامی شیمیائی ایران بکلی فلج شده وبقیه کارخانجات شرکت از قبیل روغن کشی ورامین وشیمیائی امین آباد که یکی روغن ودیگری سودکستیك برای اینکارخانه تهیه مینماید عملا از کار خواهند افتاد ودر نتیجه صنایع شیمیائی ایران بدست عناصر سودجوئی خواهد افتاد که جز حفظ منافع شخصی خود نظر دیگری نخواهند داشت شاهنشاها کارخانه گلیسرین وصابون که یکی از یادگار های گرانبهای اعلیحضرت فقید میباشد در حال حاضر احتیاجات ارتش شاهنشاهی را از لحاظ گلیسرین دینامیتی وصابون تامین نموده است علاوه بر آن قسمتی از احتیاجات کشور را بر آورده مینماید که شایسته است یك چنین کارخانه ای مستقلا تحت نظر دولت اداره شود.

اعلیحضرتا استدعای چاکران‌درگاه از خاکپای همایونی آنست امر مقرر فرمایند از فروش کارخانه جلوگیری بعمل آید در ضمن چنانچه افرادی معتقد باشند که کارخانه گلیسرین زیان میدهد این زیان ناشی از مخارج زائد وبموقع نرسیدن مواد اولیه کارخانه میباشد والی چنانچه این نقیصه بر طرف شود کارخانه سالیانه چندین میلیون تومان سود خواهد داد شاهنشاهاچنانچه دولت اعلیحضرت همایونی جدا مصمم بفروش کارخانه میباشند همانطوریکه نیات خیرخواهانه آنخسرو عدالت گستر است ودر پنجمین کنفرانس مطبوعاتی کاخ‌مرمر در جواب سئوال آقای شاهرخ فرموده اند که سهیم کردن کارگران‌در کارخانجات مورد نظراست وچیزی نیست که غیر قابل عمل باشد همانطوریکه با تقسیم اراضی زارعین دلبستگی بزمین وکار خود پیدا میکنند بایستی کارگران را هم با سهیم کردن در کارخانجات وسیله تشویق ودلگرمیشانرا فراهم کرد امر اکید فرمایند که کارخانه را بصورت سهام در آورده وبما کارگران وکارمندان وخدمتگذاران صدیق دولت با نظارت دولت واگذار نمایند این چاکران تعهد مینمائیم علاوه که از زیان کارخانه جلوگیری شود بتوانیم در مدت چند سال بهای کارخانه را مسترد نمائیم در خاتمه عرایض از شاهنشاه عدالت پرور تمنا داریم بذل توجهی نسبت بحال چند صد نفر کارگران وکارمندان‌شرکت سهامی شیمیائی ایران که دارای چند هزار نفر عائله هستیم فرموده و هر طور که صلاح میدانند مقرر دارند جلوی این تزلزل وبلاتکلیفی گرفته شود.

سلامت وسعادت‌اعلیحضرت همایون‌شاهنشاه وخاندان جلیل سلطنت را از خداوند متعال خواستاریم.

از طرف ۱۸۶ نفر کارگران وکارمندان وخدمتگزاران کارخانه گلیسرین و صابون

آ_۳۰۷۴۷

پیشنهادبموقع عمل گذاشتن اختراعات شماره ۲۲۱۶_ ۲۲۱۷_ ۲۲۱۸

راجع به‌مشتقات‌جدید فنوتیازین وطرز تهیه آنها _مشتقات جدید فنوتیازین وتهیه آن _ طریقه جدید تهیه فنوتیازینها_ صاحب اختراعات نامبرده میل دارد باصاحبان صنایع درایران برای عملی ساختن اختراعات مذکور وارد مذاکره شود.

برای اطلاع‌بیشتر به‌آقای دکتر آقایان خیابان سوم اسفندمراجعه فرمائید. آ_۳۰۷۰۷

اطلاعیه کانون شکار ایران

چون بموجب قانون از ابتدای اسفندماه فصل ممنوع شکار قوچ‌ومیش_ گل‌ویزپلنگ_کبك وتیهو_قرقاول ودراج وهوبره آغازگردیده ازشکاچیان محترم تقاضادارد باهدف کانون شکارایران جهت حفظ نسل حیوانات شکاری همکاری نموده از شکاردر فصول ممنوع خودداری فرمائید _ مامورین انتظامی وبازرسان کانون شکارایران درتمام کشور متخلفین رادستگیر و تحت تعقیب قانونی قرار خواهند داد.

آ_۴۲۶۸۴

نرخ نان ماشینی

بدین‌وسیله بهای نان ماشینی درشعب فروش نان که‌دارای تابلوی مخصوص شرکت نان وگندم تهران میباشندبشرح‌زیر تعیین واعلام میشود:
نان ماشینی بسته‌بندی شده درکاغذ کیلوئی ۷ریال (هردانه۵۰ر۳ریال)
نان‌ماشینی بدون بسته‌بندی کیلوئی ۶ریال(هردانه ۳ریال)
ضمناازمصرف‌کنندگان محترم تمنا میشود درصورت تخلف فروشنده ازنرخهای مقرره مراتب را کتبا ویابوسیله تلفن (۳۰۲۵۶۰) باین اداره اطلاع‌دهند واطمینان داشته باشند فورا بموضوع رسیدگی ومتخلف تحت تعقیب قانونی قرار خواهد گرفت. آ_۴۲۷۹۰ مدیر کل غله‌ونان سرفیع

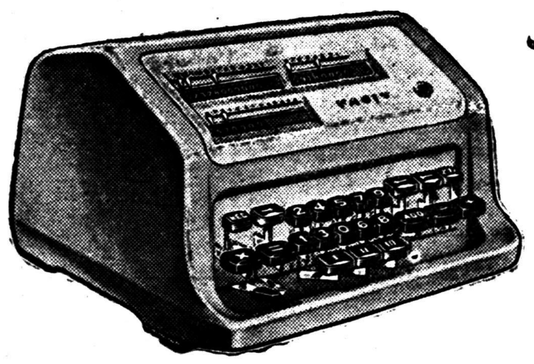

مجلس سنا

بقیه ازصفحه اول

ملی درمورد طرح قرائت شد و آقای آموزگار گفت : قبل‌از اینکه وارد موضوع این تصمیم قانونی بشوم نظرم تذکر یک‌نکته خدمات آقایان سناتورهائی‌است که تحصیلات‌عالیه‌در حقوق‌بین‌الملل دارند ،مادر قانون مجازات خودمان دردومورد این موضوع راداریم که‌اگر کسی به‌زیر دستی توهینی کند مجرم است‌وبایدمجازات شود بنابراین ماایرانیها اگر نسبت به‌پادشاه نخست‌وزیر ،یارئیس‌جمهور یک کشور دیگر توهین بکنیم مارا میگیرند‌وبعنوان مجرم مجازات میکنند من‌میخواستم‌از علمای حقوق‌خودمان بپرسم که‌آیاروسهاهم چنین قانونی دارند یانه ؟(یکی ازسناتورها – آنها قانون ندارند) ؟واگر هم چنانچه نداشته باشند برمیگردیم بیک‌اصل کلی دیگر وآن اصل معامله متقابل است ،تمام دول باید درتمام امور و روابط خود بایکدیگر اصل معامله متقابل رامرعی‌دارند . اگر مملکتی‌این قانون رانداردو رعایت نمیکند وماهم ملت نجیبی باشیم که‌اهل فحش‌نباشیم وبانها نگوئیم که‌چرا ریش شمابلند است ویاسبیل شماکوتاه‌است.من‌بنام یک سناتور میپرسم که‌دراین صورت تکلیف ماچیست ؟

ماکه فحش نمیدهیم وتوهین نمیکنیم پس تکلیف ماایستکه‌بنشینیم و گوش کنیم ؟

گناهماایستکه‌مستقل و طرفدار آزادی و صلح هستیم ؟ملتی که وقتیکه پادشاهش میخواهد او راترک کند از دیوارهای‌خانه‌های اعضای‌بالا میرود ،اورا منصرف‌سازد آیاتحریک‌شان کرده‌بودند وپول بهشان داده‌بودند ؟ این‌هاچه بود جز احساسات ؟ آیا غیر ازاین بودکه مابدون شاه نمیتوانیم زندگی کنیم .

دراین وقت ناطق به‌نکاتی ازتاریخ شاهنشاهی ایران اشاره کرده گفت : ایرانی نمیتواندبدون سلطنت‌وپادشاه زندگی کند ،مملکت ایران مملکتی‌است مشروطه سلطنتی –قانون‌اساسی ما میگوید شاه مسئول مملکت نیست ولی‌رئیس مملکت است اگر یک‌دولتی میخواهد معامله متقابل بکند واحترام مارا نگهدارد ماهم احترام او را نگهیداریم‌واگرنکندماهم سلب‌احترام اورا خواهیم کرد .

هنگامیکه طرح روزنهم اسفند در مجلس شورایملی مطرح بود آقایان نمایندگان نطقهای مفصلی کردند که باعث تهییج شدمواگر تکرار مکررات نبودامروز ماهم همان احساسات را بنحواتم واکمل‌بروز میدادیم .

این طرح هم طرح بسیار خوبی است وبایدمورد تائید قرار بگیرد .

درمورد اینکه ماچه معامله ای باید با دولت هتاکی که بما مرتبا توهین میکند بکنیم باید قانون گذاران مادر قانون‌نکته‌ای‌بگنجانند.

روز ۳۰ تیر

درمورد این طرح هم یکی از آقایان میگفت که درزمان حکومت دکتر مصدق قانونی از مجلس گذشت که‌روز ۳۰تیر که‌هماطوری که آقایان مشاهده کرده‌اند خون از زمین‌ها جاری بود روز ملی اعلام شده است . عرض کردم که‌قوانین مصدق آنهائیکه به مجلس آورده شده که معتبر است و آنهائیکه آورده نشده لغو شده است .

گفتند قانون مال مصدق نبود و مجلس شورای ملی تصویب کرده‌بود بهر حال اگر این روز روز ملت تعیین شده است روزیکه ضدآنروز است نمیشود روز ملی باشد .

دراین وقت بطرح رای گرفتندو باتفاق آراءتصویب شد .

طرح سئوال

سپس سئوال آقای دکتر متین دفتری از آقای وزیر دارائی بشرح زیر مطرح شد .

در روزنامه اطلاعات شماره۹۸۴۵ مورخ چهارشنبه ۲۹ بهمن این‌خبر مندرج است :

براثر تقلیل قیمت نفت در خلیج فارس ایران امسال بیست و شش میلیون ونیم دولار ضرر میکند و برای جبران این ضرر شرکتهای عامل نفت باید تولید نفت ایران را در سال ۱۹۵۹ پنج میلیون تن افزایش دهند ـ توضیح داده شده است که تصمیم تقلیل قیمت نفت خلیج فارس از طرف شرکت های صادر کننده نفت اتخاذ شده‌است. مقصود از شرکتهای صادر کننده که این‌تصمیم را اتخاذ کرده اند کدام شرکت‌ها است ؟

آیا همان شرکت‌هائی‌نیستند که کنسرسیوم را تشکیل میدهند یا وابسته به‌آنها هستند ؟ با این‌فرض آیا نتیجه‌این تقلیل قیمت آن‌نیست که از افزایش تولید نفعی عاید ایران نشود ؟

برای جلوگیری از این احتمالات در قرارداد کنسرسیوم چه پیش بینی شده است ؟

بطوریکه آقایان‌محترم‌مستحضرند نرخ معاملات مواد نفتی مانند‌کلیه معاملات دیگرتابع عرضه و تقاضا و شرایط و اوضاع بازار های جهانی‌است‌و معاملات نفت ایران برای‌هر نوع و وزن مخصوصی از نفت منتشر نموده وباطلاع شرکت ملی نفت ایران برسانند و بهای اعلان شده قیمتی است که‌شرکت بازرگانی نفت‌خام اعلان شده‌رابا‌ید طبق آن بطور عموم بکلیه خریداران عرضه کنند و چون شرکت ملی نفت ایران میتواند معادل۱۲½ درصد پرداخت مشخص راطبق جزء الف ماده ۲۳ قرارداد بصورت نفت‌خام دریافت نماید .

همواره ازهرگونه نوسانی که‌در قیمت حاصل میگردد بی اطلاع نخواهد ماند . ودر عین حال وزارت دارائی وشرکت ملی نفت مشغول تحقیقات بیشتری دراین باب نیز هستند .

یک فکر اساسی ...

آقای دکتر متین دفتری گفت : وقتیکه بوسیله مطبوعات مطلع‌شدم که بر اثر تقلیل قیمت نفت ایران امسال ۲۶ میلیون‌ولیم دولار ضرر میکند واین سئوال را از وزارت دارائی کردم از مواد قرار داد کنسرسیوم راجع به تعیین قیمت هایی اطلاع نبودم وحدس میزدم که آقای وزیر دارائی چه جواب میدهند معهذا این سئوال را کردم برای اینکه نکاتی چند از تریبون مجلس سنا تذکر بدهم روزشنبه دوم‌اسفند که این سئوال را تقدیم مقام‌ریاست کردم تصادفا در همان‌موقع کنفرانس مطبوعاتی در پیشگاه ملوکانه‌منعقد بوده است وسردبیر یکی از جرائد نظر مبارک شاهنشاه را در همین موضوع استفسار کرده بوداعلیحضرت همایونی جواباً پس از اشاره باین نکته که تعیین قیمت نفت موضوعی بین المللی است معاذیری‌را که‌برای این تصمیم نابهنگام شرکت های نفتی بعرضشان رسانده بد ذکر فرموده اند از قبیل اتفاقاتی که‌در کشور ونزوئلا روی داده است و احتمال کشف منابع جدیدی ازنفت که باعث میشود نفت ارزانتر ببازار ها وارد شود وشرکتها میخواهند باین طریق قبلا عکس العمل‌بخرج دهند ودر پایان اضافه فرموده اند تصور میرود بتوانیم‌از راه ازدیاد استخراج نفت که باید جداخواستار آن باشیم ضرری را که از این‌حیث بما وارد می‌آید جبران نمائیم تا بعد بتوانیم فکر اساسی بکنیم .

جمله آخر فرمایش ملوکانه که‌باید یک فکر اساسی در این مسئله بشود بسیار بجا وامید بخش است بشرط آنکه متصدیان امور هم باین فکر ایمان داشته باشند ودر تعقیب آن لیاقت واز خود گذشتگی نشان بدهند .

براستی در قرار داد کنسرسیوم موادی دیده میشود که برای تنظیم کنندگان وامضاء کنندگان آن‌مایه افتخار نیست واگر به قضاوت‌تاریخ اهمیت بدهند باید تا زنده هستند خودشان در جریان آن بکوشند .

از جمله مواد ۲۲تا ۲۵ قرار دادکه ترتیب تعیین قیمت‌مواد نفتی‌وپرداخت آن را معین کرده است کسانی که فی الجمله اطلاعاتی از وضع‌بین‌المللی بازار نفت دارند میدانند که تراستهای نفتی هرکدام‌چه‌تشکیلات پیچ در پیچی دارند ظاهراشرکتهائی برای استخراج وتصفیه و حمل ونقل وخرید وفروش جدا جدا وجوددارد ولی باطنا سلسله جنبان همه اینها یکی است وهر وقت بخواهندمیتوانند برای مالک معدن حسابهائی‌بسازند که بظاهر با قرار داد مطابقت داشته باشد .در قرار داد کنسرسیوم‌برای تعیین قیمت حتی بنرخ رسمی‌خلیج فارس که تعیین آن هم دست خود تراستها است و هر طور بخواهندآن را بالا و پائین میبرند استناد نشده است برای اینکه دستشان درمقابل ایران کاملا باز بماند و مجبورنباشند با مالکین معادن اطراف خلیج معامله یکسان بکنند قیمت نفت خام‌ایران را بر اساس «بهای اعلان شده» باصطلاح خودشان گذاشته اند و بهای اعلان شده عبارت است ازقیمت فوب کشتی نفت کش در مرکز نهائی ساحلی وآن قیمتی است که شرکت بازرگانی یا وابسته آن‌نفت خام برابر آن را چه از حیث‌جنسی وچه از لحاظ وزن مخصوص بمنظور فروش و تحویل بخریداران عموما تحت شرایط مشابه ودر همان‌مرکز نهائی ساحلی عرضه میدارد بعبارت آخری قیمت فوب در روی کشتی نفت‌کش نرخی است که کمپانی بازرگانی یعنی کمپانی مخلوق شرکت های عضو کنسرسیوم با شرایط واحد بخریداران خارج‌در همانجا حاضر است بفروشد مثل اینکه هرکس آزاد است درآنجا خرید بکند وهیچکس نمیداند که فروشندگان و خریداران از هم‌جدا نیستند ! نمیدانم آقای وزیر دارائی تحقیق کرده اند که با عربستان سعودی وسایر صاحبان معادن‌اطراف خلیج فارس در تعیین قیمت چه‌معامله میشود واین تقلیل قیمت نفت که برای ما ۲۶ میلیون ونیم دولارضرر دارد در باره آنها چه تاثیری کردمو میکند وآیا شرکتهای پخش نفت در کشور های اروپا واقعا نرخ‌خرده فروشی نفت را پائین آورده اند و من بعد در آن ممالک پمپ ها بنزین را مثلا ارزانتر خواهند فروخت و بخصوص در ایران قیمت نفت و بنزین تنزل خواهد کرد یا خیر؟

اینکه گفته‌میشود تعیین قیمت‌نفت یک موضوع بین المللی است‌صحیح است اما باین ترتیب که اغلب‌شرکت های پخش‌متعلق‌بشرکتهای‌استخراج کننده و تصفیه کننده است و با شرکتهای پخش کننده که متعلق بخودشان نباشد قرار داد های طویل المدت دارند و باین ترتیب اغلب بازار ها را قبضه کرده‌اند و رقابت کردن با تراستها عملا‌ممتنع است بخصوص از زمانی که حزب جمهوری خواه در امریکا روی کار آمده است وقانون مجازات ضد تراست را در باره آنها موقوف ـ الاجرا نموده است واینکه بعرض پیشگاه ملوکانه رسانده اند که تصمیم بتقلیل قیمت ناشی ازاحتمال کشف منابع جدیدی از نفت بوده تصور میرود عذر تراشی کرده‌باشند زیرا بازار ها در اختیار و انحصار آنها است و منابع جدید بدون موافقت آنها قابل استفاده نخواهد بود .همچنین مسئله ازدیاد تولید در ونزوئلا عاملی نیست که تراستها نتوانند با آن مقاومت کنند درتجارت بین المللی نفت باصطلاح تجارتی . «دومپینگ» با تشکیلاتی که‌تراستها دارند امکان پذیر نیست کما اینکه دیدیم شرکت ملی نفت ایران‌وقتی که تصمیم گرفت نفت ایران رابا پنجاه در صد تخفیف بفروشد‌تراست ها این تصمیم را خنثی کردند اینها معاذیر موجهی نیست و بیشتراحتمال میرود که هدف باطنی کنسرسیوم این باشد که عایدات ایران از نفت بیش از این‌ترقی نکند‌وروی‌تقسیماتی که برای کشور های میدان‌عملیات خودشان کرده اند برای ایران‌بیش از آنچه در سال ۱۹۵۸ عاید شده سهمی قائل نیستند و فقط پس از چانه زدن ها بر ما منت بگذارند و حاضر شوند برای جبران ضرری که از تصمیم آنها در تقلیل‌قیمت متوجه ما میشود تولید را تا پنج میلیون تن افزایش دهند یعنی این مقدار اضافی‌را در واقع برایگان ببرند .خیال نمیکنم در این نظریه دچار اشتباه باشم زیرا خوب‌بخاطر دارم در طی مذاکراتی که درهیئت مختلط با هیئت های‌خارجی‌میکردیم معلوم بود که میخواهند عایدات ایران از نفت بمیزان معینی متوقف بماند .

این بی عدالتی ....

من که از دوستان ملت امریکا هستم و همیشه باین ملت بنظر تحسین مینگرم حق دارم بگویم که در افکار عمومی ایران اکثر مردم این بی عدالتی را تا اندازه ای‌بحساب حزب جمهوری خواه امریکا می‌گذارند که از تراستها پشتیبانی کرده ومیکنند .

حزبی که از سرمایه داران مقتدر حمایت میکند وخوشبختانه اکثریت ملت عدالت خواه امریکا هم پس‌از مشاهده اینگونه سیاست ها با آن موافق نیست وبهترین دلیل آن انتخابات اخیر امریکا است که حکومت را در مجلسین دراقلیت گذارده واگر پارلمان امریکا اختیاراتی مانند سایر دموکراسی‌ها داشت تا بحال چند بار ساقط شده بود ملت ایران که همیشه بملت امریکا بنظر دوستی واحترام مینگرد وبا دنیای غرب صمیمانه همکاری میکند وقتی که مهمترین منبع ثروت ما یعنی نفت ایران در اختیار امریکا وسایر کشور های غربی گذارده‌شد انتظار داشت ودارد که از این منبع گرانبها حوائج ضروری‌او راازحیث عمران ورفاه وامنیت رفع و تامین بشود بر خلاف این انتظار نه فقط‌بار مالیاتی این ملت بی‌دریغ سنگین‌ترمیشود بلکه مجبور شده‌ایم باشرایط سنگین وامهای خارجی بگیریم و نسلهای آینده را هم به قرض آلوده کنیم .

من که‌همیشه‌از منفی‌بافی پرهیز کرده‌ام ودرجریان ملی‌شدن نفت نشان دادم که مرد مثبتی هستم‌ودر حل اختلاف بطور مسالمت‌نهایت کوشش را کردم‌تاحدی که‌مورد اعتراض وحمله افراطی ها واقع شدم امروز میتوانم بجرئت بگویم که کنسرسیوم نه‌فقط درقرارداد مواد غیر عادلانه تحمیل کرده‌است بلکه اکنون فقط سود پرمنتی را رویه خود ساخته وآن مواد‌تحمیلی را هم بطرز طاقت فرسائی‌میخواهند اعمال کنند .مابرای اصلاحات اقتصادی ونظامی ـ فرهنگی وبهداشتی خودمان که‌کاملا بصرفه دنیای‌غرب است پول لازم داریم‌واگرعایدات نفت مارا کماهوحقه بدهند وبمصرف صحیح برسد دیگر نیازی نخواهیم داشت سابقه عمل دراین چندسال که نفت مابراه افتاده است نشان میدهد که‌از خرج کردن عایدات‌نفت درایران بازدنیای غرب متنفع‌میشود.

پس انتظار داریم که کنسرسیوم درروبه خود تجدید نظری بکند که بارملت ایران سبکتر بشود‌دوستی مارا جلب کنند که درروز مبادا پشیمان نشوند بعضی ازمواد قرار داد کنسرسیوم عادلانه نیست وحتما دیر یازود باید تعدیل شود چه‌بهتر که‌این کاربامسالمت انجام بشود. تعدی را یک مدتی میشود کرد ولی همیشه نمیشود کرد !همانطورکه شخص اول مملکت اشاره‌فرموده‌اند برای این مسئله یک فکراساسی باید کرد

اگر رجالی داشته‌باشیم !

اگرما به‌رجالی داشتیم که کاغذ بازی راکنار بگذارند ودرهرمقامی باشند اعم‌از وزارت یاسفارت وغیره فقط درفکر بقای خود نباشند وحاضر بشوند خودرا فدا کنند و جانشین آنها هم همان رویه ی راتعقیب‌نمایند حتما موفق خواهیم شد. درشرکت ملی‌نفت هم اشخاصی هستند که‌در شرکت سابق انگلیس کارکرده‌اند وبرموز عملیات تراستها آشنائی‌دارند ومیتوانند از اطلاعات وتجربیات‌خود برای خنثی کردن اینگونه تصمیماتی که بضرر ایران اتخاذ شود استفاده کنند واگر کوتاهی کنند‌مسئولیتشان بیشترازدیگران است.

من‌از گذشته یک مثال عرض‌میکنم که‌موجب عبرت وتنبه‌است‌اعلیحضرت فقید چندین سال پی‌درپی بشرکت سابق انگلیس فشارمی‌آوردکه‌ایران برای نقشه‌های عمرانی پول لازم‌دارد وباید سهم ایران رازمنابع نفت جنوب افزایش یابد ومخصوصا در خصوص ازدیاد تولید تاکید‌میکردند ولی مؤثر نمی‌افتدتااینکه درسال ۱۳۱۹ درزمان جنگ‌در‌مجلس‌شورای ملی‌نطقهائی علیه کمپانی ایرادشدو متعاقب آن شاه اتمام حجت کرد و جدا چهار میلیون لیره درسال تقاضا نمود و کمپانی مجبور شد قبول‌کند من آن اوقات که‌هنوز ازموزکار های نفت‌اطلاع کافی‌نداشتم‌نمیتوانستم باور کنم چگونه ممکن است کمپانی که همه‌ساله ترازنامه منتشر میکرد و طبق آن ترازنامه ازروی حساب سهم ایران رامعین می‌نمود ناگهان سهم‌ایران رااز قریب یک‌میلیون‌و نیم بچهارمیلیون لیره ترقی بدهد اما دیدیم که‌کردند وشد. چندسال بعدکه درجریان ملی شدن‌نفت‌اوقاتی که هم درهیئت مختلط مجلسین‌بودم وهم بعنوان رئیس‌هیئت‌اعزامی خلع ید بدبه‌آبادان رفتم وبعد که‌بشورای امنیت رفتیم درامریکا باکارشناسان نفت‌تماس گرفتم برموز عملیات‌تراس هاتااندازه‌ای‌آشنا شدم وچشمم‌بازشد که طرف معامله شدن باکمپانی‌های بزرگ نفت خیلی هوشیاری و تبحر لازم دارد والادرهرقدم اززرنگیهای آنها مصون نخواهد بود این‌تصمیم اخیر کنسرسیوم راجع بتقلیل‌قیمت بنظر میرسد یکی‌از همین‌زرنگیها می‌باشد وبرای مازنگ خطری است‌و واگر سهل‌انگاری کنیم ونشان ندهیم که‌دیگر کلاه سرما نمیرود باید منتظر شبیخونهای دیگرباشیم بخصوص که‌کمپانی های بزرگ‌در کارماباهم متحد شده‌اند سابقابایک کمپانی طرف بودیم ودیگران‌بااو رقابت داشتند ومارااز جریانات پشت پرده آگاه میکردندولی‌اکنون باهم ساخته‌اند ووضع‌ماازاین‌حیث بسیار حساس است بایدواقعاًفکری کرد.

سپس لایحه قرار داد مودت بین دولت شاهنشاهی ایران و جمهوری اندونزی مطرح وتصویب گردید و بکمیسیون ارجاع شد.

بعد لایحه مجازات قطع وتخریب وسائل برق ومخابرات که با اصلاحاتی از مجلس شورای ملی اعاده شده بود مطرح گردید آقای دکتر سجادی تذکراتی پیرامون اصلاحاتی که مجلس شورای ملی در لایحه بعمل آورده بود داد.

آقای دکتر صدیق ضمن توضیحاتی پیرامون لایحه از وضع نا مطلوب تلفن وبد رفتاری مامورین وزارت پست وتلگراف وتلفن اظهار نارضایتی نمود .

سپس بکلیه مواد لایحه رای گرفتند تصویب شد .

جلسه مقارن ساعت یازده ختم وجلسه آینده بروز چهارشنبه‌موکول شد.

بدین وسیله فوت مرحوم حجةالاسلام آقای **سید حسین کاشانی** اعلی‌الله مقامه را باطلاع ذوات مقدس آیات عظام و حجج‌اسلام وعموم مؤمنین میرساند .مراسم تشییع جنازه ساعت ۹صبح یکشنبه ۱۰اسفند جاری از مدرسه عالی سپهسالار به‌ابن‌بابویه بعمل خواهد آمد .

نایب‌التولیه مدرسه عالی سپهسالار– ظهیرالاسلام

بمناسبت درگذشت‌مرحومه **بانو نرگس نصرالله‌زاده** همشیره اینجانب حاج‌حسن علی‌فلاح در مهرآباد اردستان مجلس ختم آنمرحوم در روز جمعه ۱۵ر۱۲ر۳۷ از ساعت دو ونیم الی ۵ بعدازظهر درمسجد انبار گندم واقع درخیابان ری منعقد می‌باشد ومجلس ختم زنانه بعداز ظهر همانروز درمنزل جعفر نصرالله‌زاده واقع در انتهای خیابان صفاری جنب کارخانه برق ادیسون کوچه حسینیان دست راست منزل بهرامی منعقد است .

حاج حسن فلاح –جعفر نصرالله‌زاده –تقی نصرالله‌زاده
قنبر بهرامی –حیدر بهرامی . آ–۳۰۸۷۳

بعموم بازماندگان آنمرحومه تسلیت میدهیم .

باطلاع خویشان ودوستان میرساند بمناسبت هفتمین‌روز درگذشت **بانو طوبی بیگلری** مجلس تذکری در آرامگاه آن مرحومه واقع درحضرت معصومه روز یکشنبه دهم اسفند برقرار است حرکت ازمنزل ساعت ۸صبح .

سرهنگ حسن بیگلری –حسین بیگلری –رضا بیگلری

افسران ودرجه‌داران وافراد سررشته‌داری ارتش بانهایت تاثر مصیبت‌واردرا به تیمسارسرلشگر کوشش تسلیت میگویند . **رئیس‌اداره سررشته‌داری ارتش –سرلشگر پرتوی**

بدنبال خروشچف میکویان هم بغرب حمله کرد

میکویان نخست‌وزیر انگلستان رامتهم کرد که‌درمسئله برلن‌روش‌سختی پیش‌گرفته

رسیدن بیک موافقت صمیمانه‌اعلام خواهد داد

دنباله خبرهای خارجی

مسکو – آسوشیتد پرس –دیشب از تشکیل چنان کنفرانسی باید میکویان معاون نخست وزیرشوروی کنفرانسی از وزرای خارجه چهار طی یک سخنرانی مک میلان رامتهم دولت تشکیل گردد . مک میلان روز ساخت که‌ضمن مذاکره باخروشچف ملاقات خواهد دوشنبه با خروشچف کرد وبار دیگر تمایل غرب رابرای نسبت به مسئله آلمان روش سختی پیش گرفته است . میکویان که‌در رمتف سخنرانی می کرد گفت غرب باید یک قرارداد صلح باآلمان امضاء کند ویا شوروی جدا گانه قراردادی باآلمان شرقی امضاخواهد نمود . این دومین بار است که طی مسافرت مک میلان به شوروی یکی از مقامات این کشور ، به سیاست غرب حمله می کند . لیکن انتقاد میکویان از مک میلان شدیدتر از اظهارات خروشچف بوده است .

واشنگتن – رویتر – سخنگوی وزارت خارجه بریتانیااظهار داشت که گزارش کامل مذاکرات مک‌میلان رابا خروشچف دریافت نموده‌است لینکلن وایت از هرنوع تفسیری بپرامون این مذاکرات خود داری کرد . ولی اظهار داشت که ایالات متحده و بریتانیا متحدین بسیار نزدیک هستند وما از جریان امور یکدیگر را مطلع می نمائیم . وایت افزود هنوز نقشه صریحی برای مسافرت مک میلان به واشنگتن وجود ندارد . ولی دیپلومات های واشنگتن عقیده دارند که تقریبا این نکته محقق است که نخست وزیر بریتانیا برای مذاکره به واشنگتن خواهد آمد . مک میلان قبل از آمدن بواشنگتن بپاریس و بن‌نیز مسافرت خواهد نمود .

منصرف شد

اکیف – اتحاد شوروی –آسوشیتد پرس – اگر مک میلان در نظرداشت که‌تا حدودی از نظریات خروشچف مبنی بر تشکیل کنفرانس سران دول پشتیبانی نماید براثر سخنرانی روز سه شنبه خروشچف‌در کرملین کاملا ازنظر خود منصرف شد .یک منبع نزدیک به نخست‌وزیرانگلستان اظهار داشت که‌اگر جریان‌تازه‌ای پیش نیاید مک میلان بااین‌احساس به بریتانیا باز خواهد گشت که‌تنها راه‌معامله‌بااستحکام‌شوروی،استحکام غرب است . پس از حمله خروشچف بغرب تاحال چندبار دیگر مک میلان با خروشچف مذاکره کرده است‌ولی کسانی که دراین مذاکرات شرکت داشته اند هیچ بار اظهار نداشته‌اند که‌مک میلان پیشنهادی برای‌تشکیل کنفرانس سران دول داده باشد . دول غربی پیشنهاد کرده‌اند که قبل

کوشش تازه برای درمان سرطان

شباهت بروز سرطان درحیوان وانسان کلید درمان‌این بیماری است

مطالعاتیکه در باره بیماری سرطان در سگها میشود ممکن است منجر به کشف درمان قطعی این بیماری گردد و بشر از این بلای مهیب نجات یابد.بطوریکه‌یونایتدپرس از کلمبوس (اوهایو) خبر میدهد دکتر نیلسن استاددرمان‌شناسی‌بیماری دامها در دانشگاه اوهایو که اکنون مشغول تحقیق راجع به یافتهای سرطانی حیوانات میباشدمیگویدوجه شباهت بین انواع سرطان درسگها و حیوانات با سرطان انسان خیلی زیاد است و فقط دو نوع بیماری سرطان در سگها دیده شده است که در انسان تا کنون شناخته نشده است.

کشف علت .

دکتر نیلسن میگویدکشف‌علت بروز بیماری سرطان کمک به درمان این بیماری خواهد کرد و تحقیقاتی در این زمینه روی‌حیوانات میشود و بسیار جالب است . چون به طرز زندگی حیوانات آشنا شدیم تحقیق در باره محیط در سرطان آسان‌می‌شود . سگ بطور کلی در محیطی شبیه محیط انسان زندگی میکند زیرا در خانه ما زندگی کرده‌و از غذای ما خورده و همان هوا را استنشاق میکند .

ویروس سرطان خون .

تحقیقاتیکه اخیرا شده و واجد اهمیت خاصی میباشد آنستکه یک نوع ویروس تولید سرطان خون‌در مرغ و خروس مینماید و چندی پیش واکسنی برای جلوگیری از این بیماری در مرغ کشف شده واکنون دامنه این تحقیقات به‌سایر حیوانات از قبیل سگ وسایر حیوانات اهلی مشاهده میشود و امید میرود که این تحقیقات منجر به کشف علت سرطان خون گردد .

مسئله کمک اضافی امریکا بپاکستان

پاکستان صد میلیون‌دلار وام اضافی ازامریکا میخواهد

واشنگتن –یونایتد پرس–سوزیر دارائی پاکستان محمد شعیب پس از ملاقات با دوگلاس دیلسون معاون وزارت خارجه امریکادر امور اقتصادی به‌خبرنگاران اظهارداشت که‌معلوم نیست آیا ایالات متحده کمک اضافی دیگری به پاکستان خواهد داد یا نه .

شعیب دیروز گفت که‌پاکستان میخواهد از امریکا صد میلیون دلار وام طویل المدت وکمک طی‌دو سال آینده دریافت دارد تاکمبود ارز خارجی خودرا جبران نماید این کمک ممکن است از طرف دولت امریکا وسایر منابع‌بین‌المللی انجام یابد .کمکی که شعیب در نظر دارد از نظر ارز خارجی بگیرد اضافه برکمک عمومی امریکا به پاکستان است .شعیب به‌نیویورک نیز مسافرت خواهد کرد تا با محافل مالی که‌ممکن است به سرمایه‌گذاری در پاکستان‌علاقمند باشند مذاکره نماید .وی گفت که درمعادن وصنایع سنگین پاکستان زمینه‌های بسیارمناسبی‌برای سرمایه گذاری است .شعیب‌گفت سیاست جدید اقتصادی که‌از طرف ایوب خان اتخاذشده‌موجب‌تشویق‌سرمایه گذاری‌خارجی است.شعیب به«اتاوا» پایتخت کانادا نیز سفر خواهد کرد .

برنامه مسافرت ملک حسین بامریکا

پادشاه ونخست‌وزیراردن درسفر خود مسائل سیاسی، نظامی واقتصادی را مطرح خواهندکرد

واشنگتن – یونایتدپرس–مقامات رسمی امریکا انتظار دارند که ملک حسین پادشاه اردن و نخست وزیر اوسمیرالرفاعی روز بیست‌و سوم مارس برای یک بازدید غیر رسمی وارد امریکا شوند.

وی مسائل سیاسی واقتصادی مربوط بکشور خودرا با مقامات رسمی امریکا از جمله کریستیان‌هرتر معاون وزارت خارجه در میان خواهد گذارد وچنانچه دالس‌بهبود باید نیز دراین مذاکرات‌شرکت‌خواهد کرد. ملک حسین یکبار نیز باایزنهاور در کاخ سفید شام صرف خواهد کرد. باآنکه تمام تشریفات مربوط به پذیرائی از یک رئیس دولت درباره ملک حسین اجرا خواهد شد ولی انتظار نمیرود ایزنهاور رسماباستقبال پادشاه اردن برود .

ملک حسین علاوه بر مذاکرات سیاسی یک سلسله مسائل نظامی را نیز با مسئولین وزارت دفاع امریکا مطرح خواهد کرد .

از سال ۱۹۵۷ باینطرف‌امریکا بزرگترین کمک دهنده بکشوراردن میباشد و میزان کمک این کشور هرساله ترقی میکند .

هواخوری

لندن– یونایتدپرس–دیروز روزنامه استاندارچاپ لندن نوشت‌که شورای شهرداری لندن دربادکهای‌شهر تلویزیون های ۲۱ اینچی نصب خواهد کرد. زیرااین بهترین‌وسیله تشویق مردم‌برای هواخوری درخارج ازمنازل خودمیباشد.

سینما نیاگارا

برنامه آینده

مسافر جهنم

کمدی فانتزی انتقادی دوبله فارسی

باشرکت: ستاره زیبای ایتالیا سیلوانا پامپانینی

و

کمدین نامدار و محبوب ایتالیا توتو

آ–۴۲۹۳۲

نبرد واحدهای ارتش بمبارزه تسلیحات ودانشگاه نظامی کشیده

سپه درمسابقه دیروز نتوانست گل بزند وچهارگل ازشاهین خورد

ساعت سه ونیم بعد از ظهر روز پنجشنبه دنباله مسابقات دوره ای فوتبال ارتش بین تیمهای تسلیحات ودژبان ـ نیروی هوائی و موتوری ارتش در زمینهای شماره یك ودو امجدیه انجام شد .در نتیجه مسابقه هوائی وموتوری ۲ بریك بنفع هوائی ومسابقه تسلیحات ودژبان نیز یك‌بر هیچ بنفع تسلیحات خاتمه یافت بدین ترتیب مسابقات دوره ای ارتش تمام شد واز دسته ـ آ ـ تیم تسلیحات ارتش واز دسته «ب» تیم دانشگاه نظامی بپای فینال مسابقات رسیدند.

مسابقه فینال این دو تیم ارتش با حضور جمعی از امرای ارتش انجام خواهد گرفت .

دنباله مسابقات حذفی باشگاههای تهران نیز دیروز بین تیمهای شاهین وسپه بداوری آقای نصیری انجام شد .در نیمه اول مسابقه سه گل از طرف تیم شاهین به سپه زده شد ونیمه دوم مسابقه نیز یك گل دیگر بدروازه سپه وارد گردید ونتیجه مسابقه ٤ بر هیچ بنفع شاهین خاتمه پذیرفت.

کمی بداد نمیرسد

بطوریکه خبرنگار ما گزارش میدهد در مسابقات فوتبال چندماهه اخیر هیچگونه وسیله‌ای در خارج زمینها جهت مداوای فوتبالیستهای مضروب وجود نداشته .

فدراسیون فوتبال تاکنون چند بار از فدراسیون پزشکی تقاضای پزشك و آمبولانس و وسایل کرده ولی گویا تمام وسایل فدراسیون پزشکی روز های جمعه در آبعلی مستقر میشود وبه فوتبالیستها ازاین نمد کلاهی نمیرسد .در مسابقات این هفته «قاری وردی» یکی از بازیکنان در اثر ضربه وارده بیهوش شد ولی پزشکی وجود نداشت که بدادش برسد

پس‌ازمدتی‌که زمینهای فوتبال یخ زده ومتروك مانده بود فعالیت فوتبالیستها مجددا آغاز گردید

بیمارستان فارابی را ازقلعه شهرنو بکلی جداکردند

نیمه شب‌گذشته جمعی ازولگردان قلعه باسنك وآجر به‌بیمارستان حمله‌ور شدند

دیروز آقای مهام شهردار تهران دستور داد قلعه شهرنو ازبیمارستان فارابی‌بکلی مجزا وتفکیك گردد. برای این‌منظور از صبح دیروز مامورین برزن دیوارهای شرقی و غربی خیابان اورنك واقع درجنوب بیمارستان را خراب کردند و و مساکنین این خیابان را بداخل قلعه انتقال دادند و سپس کوچه‌ها و خیابانهائی که بخیابان اورنك منتهی میشد با دیوار از شهرنوجدا شد. این عملیات تحت نظر شهردار تهران تاساعت ۹ شب ادامه داشت واز امروز برای تسطیح و اسفالت و روشنائی اقدام شد .

ساعت ٦ صبح امروز شهردار تهران مجددا از بیمارستان فارابی و خیابان آزاد شده بازدید کرد و دستورات لازم را داد .

نیمه‌شب دیشب عده‌ای ازولگردان قلعه که با اینکار مخالف بودند با سنك و آجر شیشه‌های بیمارستان را شکسته وباعث ناراحتی بیماران شدند که پس‌از اقدام لازم رفع مزاحمت شد .

در ملاقاتیکه امروز خبرنگار ما با آقای پرفسور شمس رئیس بیمارستان فارابی بعمل آورد وی اظهار داشت پس‌از بیشت سال مکاتبه و مذاکره امروز محیط بیمارستان از کوچه‌های شهرنو جدا شد و امیدواریم شهردار تهران در آینده نزدیکی تکلیف قطعی شهرنو را تعیین کند .

مسابقه راه آهنهای ایران وپاکستان

نخستین مسابقه فوتبال بین تیم راه آهن‌ایران که به‌پاکستان مسافرت کرده‌است باتیم راه‌آهن پاکستان درکراچی انجام گرفت و طرفین‌یك بریك مساوی شدند .

سفیرکبیر واعضای عالیرتبه سفارت ایران از جمله تماشاچیان این مسابقه بودند .

محاکمه سرگرد قوانلو شروع شد

سرگرد قوانلو

بقیه ازصفحه اول

ساعت ده هیئت قضات وارددادگاه شده رسمیت جلسه اعلام گردید ، ابتدا هویت متهم سئوال شد و سپس کیفر خواست دادستان به وسیله آقای اعظم منشی دادگاه قرائت شد بموجب این کیفرخواست دادستان برای متهم باتهام دو فقره قتل عمد تقاضای مجازات اعدام کرده است .

پس‌از پایان قرائت کیفر خواست رئیس دادگاه از متهم راجع به اتهامی که بوی داده شده است سئوالاتی کرد .

حتی لباسهایم را پاره کرد

سرگرد قوانلو در جواب اولین سئوال رئیس دادگاه در حدود یك ساعت صحبت کرده بشرح‌ماجرای زندگی خود پرداخته گفت که من باهمسرم نسرین از مدتها قبل اختلافاتی داشتیم و سرگرد وحدت که دوست من بود بخانه ما رفت و آمد داشت .

در روز واقعه نزدیك ظهر درحالیکه مشغول استراحت بودم نسرین بمن اطلاع دادکه سرگرد وحدت در پشت تلفن مرا میخواهد ، من بلافاصله باسرگرد وحدت مشغول صحبت شدم و جریان اختلاف خود را بانسرین برای او گفتم و حتی اطلاع دادم که یکساعت قبل ازتلفن کردن او نسرین مرا کتك زده و لباسهایم را پاره کرده است و از او خواهش کردم که بمنزل مابیاید و در مذاکرات اصلاحی ما شرکت کند.

چند دقیقه بعد سرگرد وحدت بخانه من آمد ودر اطاق پذیرائی نشستیم و مشغول صحبت شدیم، در میان صحبت ناگهان نسرین شروع به‌پرخاش و ناسزاگوئی کرد و من برای اینکه او را بترسانم به اطاق دیگر رفته و تفنك شکاری که اطمینان داشتم درآن گلوله نیست برداشته و باطاق پذیرائی‌برگشته و برای تهدید مقابل نسرین رفتم و نسرین با عصبانیت گفت : اگر نمیترسی بزن ، پس‌از آن دیگر متوجه نشدم چه اتفاقی افتادوبا صدای شلیك گلوله ناگهان‌سرگردوحدت خودرا بروی تفنك انداخت و بین ما کشمکش درگرفت ، در این کشمکش گلوله دیگری از دهانه لوله خارج شد وبه‌فروغ که اونیز درمذاکرا ت‌ما شرکت داشت اصابت کرد.

دخالت داشت

سرگرد قوانلو درحالیکه بشدت متاثر شده بود ادامه داد : من‌در جریان بازپرسی ابتدا موضوع دخالت سرگرد وحدت را در این کشمکش که منجر به قتل‌فروغ‌شدرا نگفتم ولی‌سرگرد وحدت که‌بعنوان شاهد دربازپرسی حضور یافته‌بود جریان قضیه را برعکس آنچه که واقع شده بود بیان کرد و من بعد فهمیدم که دسیسه‌ای در کار بوده است، آنچه راکه اتفاق افتاده بود بدون نظر بیان کردم و اکنون هم میگویم که خدا شاهد است که من فقط از روی تهدید و اطمینان از اینکه گلوله در تفنك نیست ، اسلحه را بطرف نسرین گرفتم و اصابت گلوله به فروغ‌نیز در نتیجه کشمکشی بود که بین‌من و سرگرد وحدت درگرفت و من کوچکترین اختلافی با فروغ نداشتم .

قباله ندارم

دراین موقع رئیس دادگاه از سرگرد قوانلو سئوال کرد که‌چند سال بود که بانسرین ازدواج کرده بود.

سرگرد قوانلو گفت : هفت‌سال بود که‌نسرین همسر من بود .

رئیس دادگاه مجددا پرسید : نسرین را کجا عقد کردی؟.سرگرد قوانلو جواب دادکه نزد مجتهدی نسرین را بعقد خود درآوردم .

سرگرد قوانلو در جواب سئوال رئیس دادگاه‌که آیا قباله ازدواج داری مدتی سکوت کرد و سپس گفت : خیر ، ازدواج ما ماجرای مفصلی دارد که بعدا به عرض دادگاه خواهم رساند ولی همه می دانستندکه نسرین هفت سال همسر من‌بوده‌است .

رئیس‌دادگاه چند سئوال دیگر پیرامون چگونگی واقعه کرد و سپس تفنگی را که‌بوسیله آن‌نسرین و فروغ بقتل رسیده بودند به متهم نشان داده شد و سئوال شد که آیا تفنك همین بوده است یاخیر .

قوانلو پس از نگاهی که به‌تفنك کرد ، اظهار داشت من با همین تفنك نسرین را تهدید کردم .

ساعت یازده و چهل پنج دقیقه جلسه دادگاه پس‌از سئوالات‌رئیس دادگاه بعنوان تنفس ختم شد و بقیه دادرسی بفردا موکول‌گردید.

علماشرفیاب‌شدند

بقیه ازصفحه اول

نمود وبعرض رسانید که علمای تهران بسیار خرسندند که به جبران سلام مبمث گه بعلت‌کسالت شاهنشاه موفق به زیارت اعلیحضرت نشده بودند امروز بحضور ملوکانه رسیده‌اند و سپاسگزاری بجای می‌آورند که شاهنشاه بهبودی‌کامل یافته‌اند .

آقای شیخ بهاءالدین در خاتمه از حضور شاهنشاه بنام علمای‌دین استدعا نمود که اعلیحضرت مقرر فرمایند که مراسم همه ساله ماه مبارك رمضان از طرف مقامات‌انتظامی اجرا گردیده ومراقبت کامل دراجرای آن بعمل آورند .

آقای شیخ‌بهاءالدین همچنین بعرض رساندند که بحمدالله‌امنیت واقعی در کشور برقرار است و هیچ خطری در پیش نیست‌وبرهمه آشکار است که درصورت بروز حوادثی همیشه بیست میلیون‌مردم این مملکت پشتیبان سلطنت بوده‌و هستند ودر صف اول علماو پیشوایان روحانی آنها قرار خواهند داشت.

اعلیحضرت همایونی درجواب فرمودند : به تجربه فهمیده‌ایم که ملتی که ایمان خودرا از دست بدهد، مملکت در خطر میافتد و صلاح مملکت دراین است که‌مردم متدین وباایمان باشند تا استقلال ومملکت باقی بماند .

شاهنشاه سپس اضافه فرمودند: من خودم واقعا متدین هستم و هم به اجرای اصول دیانت علاقه دارم وبنابراین در موضوع مراسم ماه مبارك رمضان کوتاهی نخواهد شد.

مراسم شرفیابی علماء ساعت نه‌ونیم پایان یافت .

درگذشت اسفناك

عصر جمعه هشتم اسفند بانو قمرالحاجیه‌مستعان‌مادرآقایان‌حسینقلی مستعان وعلیقلی مستعان و مهندس عبدالحسین مستعان و دکتر رضا مستعان که‌ازبانوان‌فاضل‌وبرهیزکار ونیکوکارومورد توجه‌وعلاقه عده‌کثیری ازبانوان‌بودند برحمت ایزدی‌پیوستند صبح‌امروز مراسم تشییع جنازه با حضور عده کثیری بعمل آمد .مجلس ختم آن‌مرحومه ساعت ۱۰تا۱۲ صبح دوشنبه درمسجد مجد خواهد بود .

راهها بازاست

امروز سخنگوی وزارت راه بخبرنگار ما گفت ریزش برف بی‌سابقه امسال‌موجب‌شده‌است که‌در بسیاری‌ازگردنه‌هاوجاده‌های کوهستانی ارتفاع برف به‌بیش‌از ۵ متربرسدودر این شرایط حتی ماشینهای برف روب معمولی قادر بباز کردن راه‌ها نبود . وبدستور وزیر راه ازکلیه مراکز راهداری ماشین‌آلات‌سنگین وبولدزر ، باین قبیل جاده‌ها اعزام وبامساعی شبانه‌روزی کارمندان‌و کارگران وزارت راه‌تمام‌گردنه‌های معروف ازقبیل آوج ـ قروه ـ خوش ییلاقـ بجنورد ـ گرگان ـ نورآباد خرم‌آباد و راههای آذر بایجان خراسان کردستان باز نگاهداشته شده وازاین گردنه‌ها بارکش‌های شرکت نفت‌دائما برای حمل لوله‌در رفت وآمدند

سخنگوی وزارت راه اضافه کردکه فعلا بعلت وجود خطر سقوط بهمن وبمنظور جلوگیری از حوادث عبوراز جاده چالوس ممنوع است .

در همدان

از همدان خبرنگار ما گزارش‌می دهد گردنه‌های اسدآباد و آوج که براثر برف‌و کولاك شدید مسدود شده بود روز گذشته باز شد ولی جاده همدان ـ کردستان هنوز هم مسدود میباشد .

نرخ تاکسی افزایش

بقیه ازصفحه اول

در تهران بقرار یکنفر ۱۰ ریال ، دو نفر ۱۵ وسه نفر ۲۰ ریال تعیین گردد.

امروز آقای مهام شهردار تهران بخبرنگارما اظهار داشت که رانندگان تاکسی‌ها اخیرا علاوه بر اینکه نرخ تعیین شده جدید را بانحاء مختلف از مسافرین دریافت میداشتند با اضافه سوار کردن‌نیز موجبات اتلاف وقت وناراحتی های دیگری برای آنها فراهم می‌آوردند که با تصمیمات جدید امید میرود مسافرین تاکسی ها ازاین حیث نیز کاملا راحت باشند .

خبرنگار ما در گزارش خود اضافه میکند که نرخ جدید تاکسی تازمان نصب تاکسی‌متر که‌در خرداد سال آینده انجام خواهد شد اجرا‌عیگردد ودر آن موقع بالطبع نرخ تاکسی‌ها بمیزان طی راهی است که دستگاه تاکسی متر نشان میدهدوالبته نرخ تاکسی متر نیز بعدا تثبیت وباطلاع عامه خواهد رسید .

سرما وبارندگی درشهرستانها

٤نفر از سرما تلف شدند

گزارش خبر نگاران ما از شهرستان ها حاکی است که طی چند روز اخیر در اغلب شهرستان های مختلف کشور ریزش برف و بارندگی ادامه داشتهٔ وسرما تشدید یافته است .

برف مجدد ـ از مشهد خبرنگار ما تلفنی اطلاع میدهد انقلاب هوا وریزش برف در شهرستان مشهد از ساعت ٥صبح امروز شروع‌شد وهم اکنون نیز ریزش برف بشدت ادامه دارد براثر ریزش برف‌سنگین قبلی اغلب جاده های اطراف مسدود گردید و هنوز هم جاده های‌قوچان، بجنورد ، شیروان ، ودرگز مسدود می باشد واگر ریزش برف بهمین منوال ادامه یابد بیم آن میرودکه مجددا سایر جاده های اطراف‌مشهد مسدود شود خبرنگار ما اضافه می کند براثر سرمای شدید علاوه بر پنجاه درصد احشام دامداران استان خراسان که قبلا تلف شده بوداخیرا نیز درحدود نیمی از تعداد باقیمانده احشام دامداران براثر سرمای‌شدید تلف شده وهم اکنون کامیونهای متعدد حامل پوست گوسفند هائی که تلف شده‌اند از دشت سرخس وزورآباد به مشهد وارد میشوند . شایع است‌که لاشه گوسفندانی که در دشت سرخس تلف شده‌اند متعفن گردیده وفعلا براثر بوی تعفن عبور از دشت سرخس بااشکال زیاد صورت می گیرد .

در آخوره فریدن

خبرنگار ما از فریدن اطلاع می دهد طی ۲٤ ساعت اخیر کولاك و طوفان شدیدی توام با برف درمنطقه فریدن شروع گردیده واین‌بارندگی وکولاك شدید هنوز هم ادامه دارد درمیان این برف و کولاك وسرما دوبار نیز زلزله رخ داد که‌خوشبختانه خساراتی وارد نیاورد . هم اکنون براثر ریزش برف زیاد رفت وآمد روستائیان به شهر قطع گردیده ، و کلیه مدارس تعطیل شده است‌وضع این منطقه باریزش برف طوری‌است که اغلب کارمندانی که به اداره رفته اند قادر به باز گشت به خانه نمی باشند . شدت سرما در فریدن و آخوره به حدی است که دست مردم به اشیاء فلزی یخ می بندد فعلا درجه سرما در آخوره ۲۵ درجه زیر صفر ودر داران‌فریدن ۲۳ درجه زیر صفر می باشد بطوری که آب بینی و یاآب چشم اهالی درخارج از اطاق ها بصورت شان یخ می بندد .

در اصفهان

طبق گزارش تلفنی خبرنگار ما ازاصفهان ریزش برف در اصفهان ازشب گذشته شروع‌شدو تاصبحگاه برف زیادی بارید ولی از صبح‌امروز ریزش برف قطع گردید و هوا آفتابی شد فعلا هوای اصفهان سرد وآفتابی می باشد .

قصر شیرین

گزارش تلگرافی خبر نگار ما از قصر شیرین حاکی است که ازساعت ٤ صبح روز گذشته تا شش بعداز ظهر برف شدیدی دراین منطقه بارید و ۲۵ سانتی متر برف به زمین نشست متعاقب این برف سنگین ریزش تگرگ بطور رگبار آغاز شد و خسارات زیادی به کشاورزان وارد آمد هم اکنون نیز ریزش برف وتگرگ توام ادامه دارد وسرمای بی سابقه‌ای دراین منطقه حکمفرما شده است .

در رضائیه

از رضائیه خبرنگار ما اطلاع‌می دهد بر اثر ریزش برف توام با با کولاك شدید در حدود سی‌سانتی متر برف به زمین نشست واین کولاك وریزش برف درحومه واطراف‌رضائیه نیز ادامه داشت وبراثر آن گردنه قوشچی مسدود گردید هنوز هم هوا ابری و مستعد بارندگی می باشد گردنه قوشچی نیز همچنان مسدود بوده و عبور و مرور وسائل نقلیه انجام نمیشود .

قطار متوقف شد

ازسراغه خبرنگار ما گزارش‌می دهد براثر نزول برف سنگینی در مراغه و حومه سرمای شدیدی در این منطقه حکمفرما گردید واین برف که‌با کولاك و طوفان شدیدی توام بود موجب مسدود شدن راه آهن نیز گردید بطوریکه قطار عادی تهران تبریزدر ایستگاه شاپور متوقف شدو چون براثر نزول برف سنگین وکولاك شدید نمی توانست عبور کند اجبارا از ایستگاه‌شاپور بمیانه بازگشت .

در رشت

گزارش خبرنگار ما از رشت حاکی است که ریزش باران در رشت بمدت ده ساعت ادامه داشت وپس از آن برف سنگینی نازل شد که ادامه آن تا نیمه شب‌گذشته موجب ایجاد سرمای شدیدی شد از صبح امروز هوای رشت آفتابی گردید وهم اکنون نیز هوا آفتابی می باشد .

سرمای شدید در قزوین

بنا بگزارش خبرنگار ما از قزوین گرچه در شهرستان قزوین ریزش برف وبارندگی نبوده است ولی شدت سرما و کولاك دراین منطقه کشنده میباشد دو روز قبل شش نفراز جوانان رودبار که از قزوین عازم محل سکونت خود بودند در بین‌راه گرفتار طوفان و کولاك شده واز این عده دونفر خودرا نجات‌داده بدهکدهٔ سیمیار رفتند ودر حالیکه از شدت سرما وکولاك قادر بحرف زدن نبودند باایما و اشاره جریان‌را باهالی اطلاع داده سپس بیهوش شدند بلافاصله در حدود هشتاد نفر از اهالی قریهٔ سیمیار بکمك‌چهارنفر دیگر از جوانان مزبور شتافتند ولی هنگامی سر رسیدند که چهار نفر جوانان‌براثر سرماو کولاك‌جانسپرده بودند .

دونفر جوانی‌هم که خودرا نجات داده‌اند بنام عبدل وگل‌علی در قریهٔ سیمیار بستری میباشند و امیدی‌به نجات آنان نمیرود .

کاروان کتاب

بدبیرستان هدف شماره یك رفت ولی‌کسی نتوانست قافله سالار کاروان را بشناسد

فردا کاروان‌کتاب بیکی از دبیرستانهای دخترانه میرود

مشخصات قافله سالارکاروان کتاب دراطلاعات جوانان چاپ شده است

حوادث گوناگون

«بیدار» ازخواب بیدار نشد

صبح دیروز مردی پنجاه‌ساله‌ای بنام میرزا بیدار معروف به میرزاقهوه‌چی درمنزل خود واقع درخیابان نظام‌آباد براثر گاز ذغال مسموم وبه‌بیمارستان شفا منتقل گردید ولی معالجات مؤثر واقع نشد ومیرزا درگذشت‌جنازه جهت‌معاینه وتعیین علت‌مرك به‌پزشکی‌قانونی منتقل شد.

« فرزانه » برف‌خورد مرد

بامداد امروز بانوئی بنام صالحه ارشدیان به کلانتری ۲۵ مراجعه کرده اظهار داشت طفل چهار ساله ام فرزانه صبح امروز مقدار زیادی برف خورد ومن‌که متوجه عمل او شده بودم قصد کردم که‌اورا به پزشك برسانم که‌ناگهان برزمین افتاد ودر گذشت .

جریان واقعه بوسیله آقای ستوان سهیلی افسر نگهبان به اداره پزشکی قانونی اطلاع داده شد وپرونده بدادسرا ارسال گردید .

در بیمارستان نامداران

آیت‌اله حاج حسن آقا قمی که از علمای بزرك مقیم قم می باشند صبح امروز بمنظور عمل سینوزیت دربیمارستان‌نامداران‌بستری گردیدند

توقیف قاچاقچیان

سخنگوی وزارت گمرکات و انحصارات امروز گفت :

گزارش تلگرافی رسیده ازآبادان حاکی است که نیمه شب گذشته ماموران گارد مسلح گمرك آن ناحیه در نخلستانهای اطراف آبادان بعده‌ای قاچاقچی که مشغول عبور دادن اموال قاچاق بودند برخورده وآنان راتوقیف نمودند اموال‌مکشوفه که عبارت بوداز یکصد وشصت طاقه پارچه کودری و ٤۷۳۰ یارد پارچه بانواع مختلف ضبط شد و قاچاقچیان تسلیم عدالت گردیدند.

پسر بچه‌ای پیدا شده

دیروز مامورین کلانتری ۱۱پسر بچه۸ساله‌ایرا که درچهارراه‌مرتضوی خیابان نواب سرگردان بود به کلانتری‌آوردند .

این طفل گمشده خودرا حسین جمشیدی فرزند محمدخان اهل مازندران معرفی میکند واینك در کلانتری بسرمیبرد .جریان پیدا شدن حسین از طرف کلانتری بخش بتمام کلانتریها اطلاع‌داده شده است .

قمارخانه را بستند

دیروز مامورین کلانتری ۱۵قمار خانه عبدالله معروف به «علی‌گردله» را کشف کرده ،قماربازان و دائر کننده آنرا دستگیر وبدادسرای تهران فرستادند .

پسر «چهارشنبه» تصادف کرد

صبح دیروز تاکسی شماره۲۱۵۷۰ برانندگی علیرضا گودرزی فرزند چهارشنبه درخیابان قلعه‌وزیری‌در اثرسرعت زیاد بادرختی تصادف و درنتیجه راننده و یکنفر سرنشین آن بنام عباس عباسی فرزندفرج‌الله بسختی مجروح شدند مجروحین توسط مامورین کلانتری ٥ به بیمارستان سینا منتقل گردید و پرونده امر بدادسرا فرستاده شد.

۱۳٦ نفر

گزارش خبرنگار ما ازبیمارستان های رازی وسینا وامدادی شیر و خورشید سرخ وبیمارستان پهلوی حاکیست که در هفته گذشته۱۳٦ نفر که بعلل مختلف احتیاج‌بدرمان پیدا کرده بودند در این بیمارستان ها بستری وتحت‌معالجه قرارگرفتند از این عده ۲٦ نفر بعلت تصادف با اتومبیل و ٤۷ نفر در نتیجه‌نزاع و چاقوکشی مجروح شده و ۳۰نفر نیز دراثر سقوط از بلندی ورفتن زیر آوار آسیب دیده‌اند.

در هفته گذشته۸ نفر که درنتیجه سوختگی جراحاتی برداشته و ۲۰ نفر که در نتیجه مسمومیت از گاز ذغال ومصرف غذای فاسد احتیاج بدرمان پیدا کرده بودند باین بیمارستانها مراجعه کردند. ضمنا ۵ نفر که بقصد انتحار با سموم مختلف قصد انتحار داشتند دراین بیمارستانها بستری گردیدند .

«پاك باخته‌ها» رفع خستگی‌میکردند!

ساعت ۹ دیشب مامورین کلانتری ۹ خانه ای را در خیابان آذر مورد بازرسی قرارداده و صاحبخانه را باتهام دایر کردن قمارخانه و شیره کشخانه باتفاق عده‌ای دستگیر کردند .

دیروز شخصی بکلانتری اطلاع داد که درکوچه شاهزاده خیابان آذر درخانه‌ای قمارخانه دایر شده است .

آقایان سروان خطیبی معاون و ستوان زمانی افسر کلانتری با لباس مبدل‌بحوالی خانه مزبور رفته و با در دست داشتن اجازه دادستان از دیوارخانه بالارفتند و در داخل یکی از اطاقها عده‌ایرا که مشغول قمار بودند باوسایل قماربازی‌دستگیر کردند .

رفع خستگی باخته‌ها !

ضمن بازرسی این منزل در یکی از اطاقها ماموربن مشاهده کردند چند نفر دور منقلی نشسته ومشغول کشیدن تریاك هستند. وعده‌ای نیز بکشیدن چپق بنك مشغولند.

این عده میگفتند که چون در قمار باخته‌اند برای رفع خستگی باین اطاق آمده و مشغول شده‌اند .

پس‌از خاتمه بازرسی دایر کننده قمارخانه بنام سید حسین باتفاق معتادین و قمار بازها همراه وسایل قمار بازی و مقداری تریاك‌بکلانتری جلب شدند وپس‌از تکمیل پرونده بدادسرا اعزام گردیدند .

فرودگاه درخاموشی

برق دهانده فرودگاه مهرآباد از ساعت دو صبح جمعه بعلت اشکال فنی موتور مولد برق خاموش بود و هواپیمای پان آمریکن که قرار بود ساعت چهار صبح در فرودگاه مهرآباد بزمین بنشیند مجبورشد مدتی برفراز آسمان فرودگاه در پرواز باشد تابجای چراغهای راهنما مشعل روی باند بگذرانند .

این دومین باراست که در عرغض یکماه باند فرودگاه مهرآباد دچار خاموشی میشود .

آژنك روزانه

روزنامه آژنك که‌یکی‌ازجرایدوزین هفتگی تهران بود اخیرا بطوریومیه منتشر میشود ومورد توجه‌علاقمندان قرار گرفته است .موفقیت آقای کاظم مسعودی مدیر روزنامه آژنك و کارکنان آنرا خواستاریم .

معاون اداره آگاهی

آقای سرهنك نادر بهزادی به بمعاونت اداره آگاهی منصوب و مشغول کار شد .

چهار نفر زیر آوار ماندند

ساختمانی که فروریخته دراثرطوفان شکاف برداشته‌بود

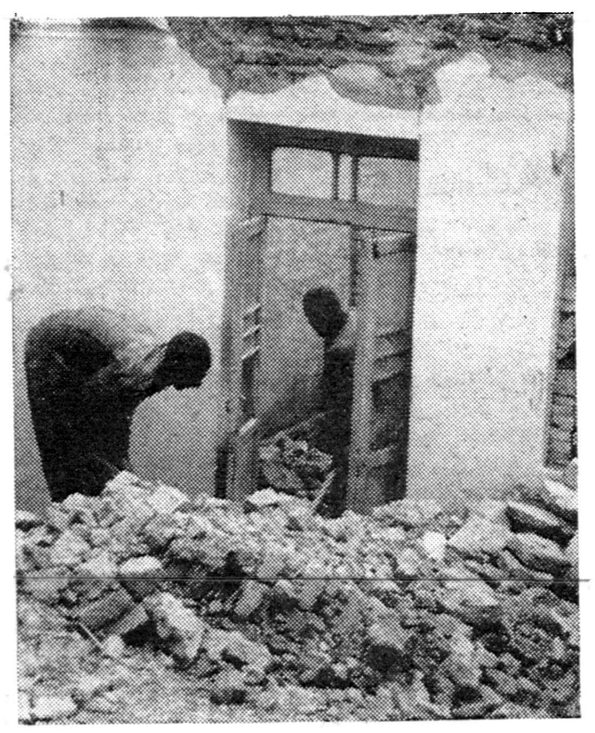

ساعت چهار صبح دیروز یك ساختمان دو طبقه شامل دو اطاق واقع در کوچه زمانزاده خیابان شوش (بخش٥) فروریخت و چهار نفر از سرنشینان این اطاق ها زیر آوار ماندند ولی خوشبختانه این عده توسط مامورین کلانتری پنج‌از مرك نجات یافتند .

صدای وحشتناك

صبح روز جمعه در اثر صدای وحشتناکی که‌ازفروریختن این‌ساختمان بلند شده‌بود تمام ساکنین آن حوالی از خانه های خود بیرون آمدمو دور خانه فروریخته جمع شده بودند بلافاصله جریان به کلانتری و برزن محل اطلاع داده شد وچون مامورین خاطرات ناگواری از حوادث آوار داشتند بلافاصله آقای سرگرد روشن افشار رئیس کلانتری ٥ باتفاق چند نفر پاسبان در محل حاضرشده وبکمك مامورین برزن مشغول اقدام شده وبعد از نیمساعت چهار نفراز مستاجرین دو اطاق خراب شده به اسامی علی فرزند جلال و اسماعیل فرزند هاشم و علی فرزند رضاقلی ومیر عبدالعلی فرزند یحیی را که در اثر فروریختن خانه در زیر آوار بسختی مجروح‌شده‌بودند به‌بیمارستان های رازی وسینا منتقل شدند .

علت آوار

بطوریکه در محل گفته میشد در اثر طوفان چندروز قبل این‌ساختمان شکاف برداشته بود ولی ساکنین منزل متوجه نشده وبالاخره همین شکاف باعث فروریختن ساختمان گردید ودر حقیقت طوفان چند روز قبل باعث این حادثه گردید .

صبح دیروز آقای مصطفی‌معتمدی ماحبخانه جهت ادای توضیحات‌به لانتری جلب گردید .

وی در کلانتری اظهار داشته است چند روز پیش متوجه خرابی منزل شده وتصمیم داشتم بعد از عیدخانه را خراب کرده ودوباره بسازم که این حادثه تاثر آور رویداد .

دو نفر از کسانیکه زیر آوار مانده بودند قادر بتکلم نیستند ولی حال دو نفر دیگر رضایت بخش است .

پس‌ازخراب شدن خانه‌کارگرها مشغول‌کارشدند

درشماره امروز بقیه حوادث درصفحه ۱۵ چاپ شده است

تظاهرات عمومی «روز ملت» در تهران

بقیه ازصفحه اول

اول بصورت دسته های دو سه‌نفری براه افتادند و بتدریج دسته ها بهم پیوسته بشکل گروه های بزرگ بسوی کاخ سلطنتی حرکت کردند اما درپشت دیوارهای کاخ جسته گریخته نیز بمردم خبرمیرسید که شاهنشاه همچنان تصمیم به عزیمت دارند .

بهمین سبب گروهی از مردم‌بخانه آیت اله بهبهانی رفته ایشان را بکاخ آوردند .

مردم‌به‌آن اکتفا نکردند و جمع دیگری از پیران و رجال قدیمی را هم آوردند و همه آنها را بداخل کاخ فرستادند .

هموطنان عزیز فراموش نکرده‌اند که در فاصله یك ساعت تقاضای مردم واصرار شاهنشاه‌چه‌حوادثی در شهر بوقوع پیوست تا عاقبت مردم پیروز شدند و شاهنشاه از مسافرت صرفنظر کردند .

آن سال گذشت ومردم ایران همه ساله خاطره روز نهم اسفند راجشن گرفته تجلیل نمودند ولی امسال این تجدید خاطره براثر تصویب طرح تقدیمی نمایندگان مجلس که آنرا « روز ملت» نامیدند باشکوه‌تر و بصورت نمایش عظیمی انجام می گیرد.

از سه روز پیش احزاب ـ اصناف ـ اتحادیه‌های کارگری ـ ورزشکاران دانشجویان و کلیه طبقات خودرا آماده برای شرکت در مراسم امروز که درمیدان جلالیه برگزار میشود نموده‌اند .

تفاوتی که امسال با سالهای گذشته دارد اینست که امسال دو حزب سیاسی در کشور وجود دارد وآغاز فعالیت برای تظاهرات امسال را دو حزب مزبور رهبری نموده‌اند .

یك اعلامیه حزب ملیون و یك قطعنامه حزب مردم صادر نمودند و برای اینکه بخوبی بتوانند این تظاهرات را مشترکا با هماهنگی تنظیم ورهبری کنند تماس بین افراد مسئول دو حزب حاصل‌شده و باتوافق یکدیگر برنامه امروزرا تنظیم کردند .

حزب ملیون

ازساعت ۱۱۲امروز درنقاط مختلف شهر تهران مامورین انتظامی حزب ملیون باااتومبیل‌هائی که‌باید افراد حزب رابمیدان جلالیه می‌بردند آماده بودند .این محلها عبارت بوداز :

انتهای امیریه ـ میدان انبار غله ـ انتهای خیابان مولوی تقاطع سیروس وبوذرجمهری ـ فردوسی ـ میدان‌فردوسی انتهای قناب آباد ـ کوره‌پزخانه ـ مقابل مجلس شورایملی میدان شوش ـ میدان راه آهن ـ مقابل کارخانه‌سیمان مقابل کارخانه چیت‌سازی سازمان برنامه‌مقابل کارخانه‌چیت‌سازی‌کوشش امین آباد جلوی‌کارخانه آجر نسوز ـ مقابل بازار شهرری ـ مقابل دخانیات میدان نارمك ـ میدان تهران پارس میدان بزرك تجریش ـ انتهای خیابان شهری اول خیابان اکباتان ومجموعا ۲۸۰ دستگاه‌اتوبوس ۵۹۲ کامیون ۸۰۰ اتومبیل سواری ۳۵۲ جیپ‌این‌وسایل را تشکیل میدادند .

ازساعت ۱۲وسایل مزبور که مملو از افراد حزب ملیون بود ازنقاط مذکور برطبق برنامه درحالیکه موتور سیکلت‌های افسران شهربانی وجیپ های حامل بلندگو آنان راراهنمائی میکردند تاجلوی‌چهارراه‌پهلوی‌بحالت متفرق آمدند وازآنجا بطور اجتماع و دسته جمعی ازخیابان پهلوی بطرف شمال‌حرکت کردند و ازخیابان قزل قلعه‌واز شمال میدان جلالیه واردجلالیه شدند ودرسمت‌شمال میدان مستقر شدند صف آرائی افراد حزب‌ملیون درساعت۲ بعدازظهر بکلی خاتمه یافت شعارهای حزبی که‌عبارت بود از :

«درروز ۹ اسفند ملت ایران نشان داد که‌بستگی بین او و شاهنشاه ناگسستنی است ، خاطره روز ۹ اسفند هیچگاه ازخاطر ایران دوستان ووطن پرستان محو نمیشود وشعارهای دیگر درپیشاپیش دستجات بچشم میخورد .

همچنین دهها هزار تمثال شاهنشاه که‌بربالای چوب‌نصب شده‌بود در دست افراد حزب ملیون دیده میشد .

ضمناازطرف حزب ملیون ۱۵دفتردر نقاط مختلف میدان جلالیه ازساعت ۱۲گذاشته شده‌بود که شرکت‌کنندگان دراین تظاهرات آنرا امضا میکردند

حزب مردم

جمعیت های وابسته بحزب مردم ابتداء در :

مسجد ارك (محل اجتماع اتحادیه بازرگانان و پیشه‌وران) ، شهر ری (مرکز تشکیلات کارگری حزب) غازی‌آباد ، باغ صبا ، روبروی دخانیات (اتحادیه دامداران)، شمال غرب خیابان شاه ، جوادیه ، وحیدیه، سه راه جابری، میدان شوش تا چهار راه عباسی ، خیابان فردوسی (اتحادیه فروشندگان جراید) ، تجریش ، ونك ، میدان دروازه‌قزوین که محل شعب حزب مردم میباشند اجتماع کرده وسپس بوسیله اتوبوس ها وکامیونهائی که در اختیار داشتند بطرف میدان ۲۴ اسفند حرکت کردند .

وسایل حمل ونقل

رئیس اتحادیه کامیونداران امروز بخبرنگارما گفت که بنابه‌علاقه‌ای که این صنف به‌ابراز احساسات در روز نهم اسفند داشتند شب گذشته تصمیم گرفتند که درحدود سیصد و پنجاه دستگاه کامیون در نقاط مختلف شهر در اختیارمراکز وابسته بحزب مردم قراردهند و باین ترتیب افراد حزب مردم‌بوسیله این کامیونها و تعداد در حدود سیصد دستگاه اتوبوس و پانصد دستگاه اتومبیل های سواری و اتوبوس های کوچکتر از نقاط مختلف شهر خودرا به میدان جلالیه رسانیدند .

ضمنا عده کثیری در مرکز حزب مردم واقع در خیابان صبا حضور یافته و ازساعت یك بعداز ظهر بصورت صفوف منظمی بطور پیاده بحرکت درآمده و بمیدان جلالیه رفتند.

پرچم ها وشعارهای متعدد حزب مردم نیز با مطالب جالب حاکی از دلبستگی مردم به‌شاهنشاه و تجلیل از حمایت‌شاهنشاه نسبت به نهضت مردم بود چهار تابلوی بزرك از تصاویر شاهنشاه ، و هنگامیکه اسناد مالکیت بدهقانان اعطاء می فرمایند ویك تابلوی بزرك (آرم) حزب مردم در قرارگاه حزب مزبور در جلالیه خودنمائی میکرد.

علاوه برتشکیلات کارگری افراد حزب مردم . اتحادیه‌بازرگانان و پیشه‌وران‌وابسته‌بحزب‌مردم‌وحزب آریا که بعنوان موتلف حزب مردم بود درمیان صفوف حزب مردم درمراسم امروز شرکت داشتند.

آرایش میدان

درساعت سه بعداز ظهر وضع میدان جلالیه باین‌صورت درآمده بود که گروه ورزشکاران عضو باشگاهها وموسسات مختلف ورزشی دروسط میدان‌جلالیه‌روبروی‌جایگاه مخصوص جلالیه ایستاده ودو حزب و اتحادیه‌ها وانجمن های وابسته به آنها در طرفین ستون عظیم ورزشکاران به‌ترتیب صف بسته و بمسخنرانی مسخنرانان گوش می دادند وتظاهر میکردند .

حزب ملیون در جناح شمالی ورزشکاران ، وبلافاصله اتحادیه‌های صنفی وابسته به‌آن حزب وبالاخره انجمن های محلی مربوط‌به‌سازمان های حزب مزبور تا ضلع شمالی مجدیه ایستاده بودند .

و بهمین شرح صفوف حزب مردم در جناح جنوبی ورزشکاران و بلافاصله زیردست آنها تجاروا‌صناف وابسته بحزب مردم و حزب آریا و زیردست آنها افراد انجمن های محلی وابسته به حزب مزبور تاضلع جنوبی میدان جلالیه راپرکرده‌بودند.

ضمنا ۲۰ دستگاه چادر در ضلع جنوبی و ۲۰ دستگاه چادر دیگر در ضلع شمالی میدان زیر دست انجمن های محلی برپا شده بود که مرکز تجمع بانوان و هیئت مدیره های میدان وکمیته‌های تدارکات احزاب بود .

سینماها

همانطور که قبلا نیز باطلاع خوانندگان محترم‌رسیده بود طبق تصمیم سندیکای صاحبان سینما از صبح امروز کلیه سینما ها از مردم مجانا پذیرائی میکردند .

بهمین مناسبت ازساعت ۹ صبح امروز عده زیادی از مردم تهران که از جریان امر اطلاع داشتند بطرف سینماها روانه بودند عده زیادی ازمردم که ازجریان خبر نداشتندپس‌از اطلاع از مجانی‌بودن سینما ها باآنکه دنبال کار دیگری آمده بودند کار خودرا نیمه تمام گذاشته‌وبه نزدیکترین سینما وارد میشدند .

ورزشکاران

ازساعت ۱۱صبح‌امروز دسته‌دسته ورزشکاران باشگاههای ورزشی و دبیرستانهای تهران درکاخ سازمان تندرستی جوانان وتربیت بدنی ایران اجتماع نمودند .در آنجاپس از پخش شعارهای ملی وپذیرائی از طرف سازمان هردسته دراتوبوسهای دو طبقه که‌ازطرف‌سازمان دراختیارباشگاه ها‌گذاشته شده بود قرار گرفتند وبا پرچمهای ایران وباشگاهی خود در خیابانهای تهران شعار میدادند .

آنگاه ورزشکاران درمیدان جلالیه صف‌آرائی نمودندوباجرای برنامه‌های جالب ورزشی وبخش شعارهای ملی جشن ۹ اسفند را برگزار کردند .

ساعت ۱۲ظهرامروز تاج گل زیبائی ازطرف سازمان تندرستی جوانان و تربیت بدنی ایران بکاخ‌مرمر برده شد .درروی‌این تاج گل‌سوگندوفاداری ورزشکاران ایران نوشته شده بود .

محصلین

امروز بمناسبت تصادف با روز تاریخی ۹ اسفند دانش آموزان مدارس تهران ودانشجویان دانشگاه درمراسم سروروشادمانی که‌بمناسبت این‌روز تاریخی تشکیل شده‌بود شرکت کردند .

صبح‌امروز اغلب کلاسها بحال نیمه تعطیل درآمدوبعداز ظهر رسما کلاسها خالی شد ومعلمین نیزدر جشن های مربوط‌بروزبزرك ۱۹اسفند شرکت کردند .

بعد از ظهر امروز کلیهٔ اصناف‌تهران تعطیل عمومی نمودند .و پس از اینکه هریك در اتحادیه خودگرد آمدند دسته‌جمعی در حالیکه هرصنف پرچم وابسته بخود را همراه داشت بطرف جلالیه رهسپار شدند .

در میدان پس از ایراز احساسات وبرگزاری مراسم روز نهم اسفند نماینده شورایعالی اصناف‌سخنرانی کرده وقطعنامه شورایعالی اصناف قرائت شد .

سخنرانان متینك امروز

سخنرانان متینك امروز مردم تهران عبارت بودند از :

آقایان دکتر اقبال رهبر حزب ملیون ، علم رهبر حزب مردم ، خرازی نماینده بازرگانان تهران ، قبادیان نایب رئیس شورایعالی اصناف، دکتر کاسمی دبیر کل‌حزب ملیون ،یکنفر کارگر نماینده‌تشکیلات مرکزی کارگران ایران وابسته به حزب مردم ،نماینده اتحادیه بازرگانان وپیشه‌وران وابسته بحزب مردم ، حسن کیوان از طرف انجمن های محلی‌شهرتهران،ویکنفرازدهقانان عضو حزب مردم پس از اجرای‌سخنرانی‌ها وقرائت قطعنامه دسته های مختلف قطعنامه کلی از طرف کلیه شرکت کنندگان درمتینك امروز تهیه وبحضور شاهنشاه فرستاده شد .

در شهرستانها

از بعد از ظهر امروز خبرنگاران‌ما از شهرستانها خبردادند که در کلیه شهرستان‌هاازطرف شعب احزاب‌بیانیه هائی صادر شده وطبقات‌مختلف مردم رابرای تجلیل از خاطره روز نهم اسفند دعوت کردند .

آخرین‌گزارش های رسیده‌حاکی‌است که تظاهرات عظیمی در تمام‌شهرستان ها انجام گرفته وطبقات مردم بانظم و ترتیب در میدانهای شهرستانها با ابراز احساسات نسبت به خاطره‌روز نهم اسفند مراتب علاقه و احترام قلبی خودرا نسبت به شاهنشاه‌ابراز داشتند .

جشن استقلال کانون وکلای دادگستری

عصرروز پنجشنبه بمناسبت جشن ششمین سال استقلال کانون‌وکلای دادگستری مجلس جشنی درباشگاه دانشگاه برپابود .دراین مراسم آقایان دکتر اقبال نخست‌وزیر ودکتر هدایتی وزیردادگستری وعده‌ای از وکلای‌مجلسین ووکلای دادگستری ومعاونین وزارتخانه‌ها وجمعی از قضات عالیرتبه دادگستری حضور داشتند .

جشن باسرود شاهنشاهی افتتاح شد وسپس آقای سرشار بمدعوین خیرمقدم گفت و آنگاه پیام آقای سیدهاشم وکیل رئیس کانون که‌بعلت کسالت نتوانسته بود درجشن شرکت کند قرائت گردید وسپس آقای دکتر هدایتی وزیردادگستری طی‌نطق کوتاهی جشن استقلال کانون‌را بوکلای دادگستری تبریك گفته اظهارداشت : آقایان میدانند که‌این استقلال به‌آسانی بدست نیامده بلکه ثمره سالها کوشش و زحمت و فعالیت ومبارزه و فداکاری عده‌ای ازبهترین حقوقدانان این مملکت بوده‌است راست‌است که‌احقاق حق واجرای عدالت باقاضی است ولی قاضی‌اول وکیل دادگستری میباشد که‌برای دفعه‌اول‌رسما بموکل در خصوص صحت وسقم دعوی اواظهار نظرمیکند .

آنگاه آقای وزیردادگستری توقعاتی را که‌مردم از وکلای‌دادگستری دارند ذکر کرده برای آنها توفیق دردفاع ازحق واجرای قانون را خواستار شد .

پس‌از سخنرانی آقای دکتر هدایتی ازمدعوین پذیرائی گرمی‌بعمل‌آمدو مجلس جشن ساعت هفت‌ونیم بعدازظهر خاتمه‌یافت .

برندگان جوائز بانك سپه

در شماره گذشته صورت برندگان جوائز ممتاز حساب پس‌انداز سودبخش بانك سپه باطلاع خوانندگان محترم رسید اینك فهرست برندگان جوائز ده هزار ریالی بشرح زیر باطلاع علاقمندان میرسد :

آقایان فرزین رمضانی ثابت ـ محمد جواد عندلیب نوقی ـ اسمعیل محمدزاده ـ اکبر زند رحیمی ـ ماشاءاله آدابی ـ غلامعلی پرویزی ـ محمد معصومی ـ هاشم خامنه مراغه ـ محمدرضا نجات‌پور بانو طاهره گوهری آقایان غلامرضا قانع ـ محمدافصح وکیلی ـ احمد علی‌دوست ـ رمضانعلی میرازنجانی ـ ایوب تبرکی ـ صمد مختارزاده شربیانی ـ عباس وغولی ـ بانو اختروطن‌چی ـ آقای قاسم تیرانداز آقای محمد الماسی بانو عزیز دخت نانکلی ـ آقایان اکبر منصور ـ علی‌اکبر لواف ـ محمد برزگری ـ حسن تولا ـ احمد دریائی پور ـ بانو خدیجه شریفیان بانو شفیقه غفارزاده آقایان سید جعفر میرسعیدی ـ محمد قلمکاری ـ فضل‌اله عطریان ـ عبداله چترچی ـ بانو صدیقه کاشانیان آقای میرزا حسین ضیاءالحق ـ بانو فروزان آزاد ـ آقای سیدعلی سعادت ـ آقای شارل آگوست گوئینز ـ بانو ربابه فیروزه مصطفائی علائی آقای واهرام گریگوریانس . دیلمان‌زاد آقای غلامرضائی عباس‌آباد

بنگاه برق دوسره شد

امروز سخنگوی بنگاه برق گفت : بنگاه برق وکلیه ادارات ودوایر وشعب وباجه های آن در نقاط مختلف شهر از ابتدای سال آینده ساعت کارشان دوسره می باشد . صبح هاا‌ز ۸ تا ۱۳ و عصرها از ساعت ۴ تا ۷ بعداز ظهر .

ترقی‌قند وشکر در شهرستانها

بقیه از صفحه اول

وجود نداشته لازم‌است که‌طی‌تصویب نامه دیگری برای آن مجوز قانونی گرفته شود اما اداره کل قند و شکر نظری درباره افزایش قیمت ندارد و معتقد است‌که دولت باید عوارض رادر همه جا بگیرد یااصولا درهیچ نقطه دریافت نکنند زیرا وقتی قیمت قند و شکر در قزوین یکریال گرانتر باشد عده‌ای قند وشکرتهران رابا چند شاهی استفاده به آنجا می برند ووضع توزیع و فروش مغشوش خواهد شد از طرف دیگر اجراء عمومی این نظر موجب می شود که‌مردم فقیر دهات و قصبات بدون اینکه امکان استفاده از یك ریال مزبور را داشته باشند مبلغ معتنابهی ازدر آمد جزئی خود را برای شهرستانها بپردازند که البته این وضع هم عادلانه نیست بهر حال موضوع اخذ یکریال اضافه در تهران قابل اهمیت است زیرا درآمد سالیانه آن صد میلیون ریال خواهد بود از آن گذشته تهران دارای وضع خاصی است وافزایش قیمت قند وشکر نظیر افزایش کرایه اتوبوسهای شهری در زندگی‌عمومی تاثیر خواهد داشت .

درحادثه حریق علی‌آبادگرگان

کودك دوساله‌ای درمیان آتش جان سپرد وهمسریکی ازمجروحین دیوانه شد

قبلا اطلاع‌داده شد که طی آتش‌سوزی مهیبی در قریهٔ «مزرعه» ازتوابع‌علی آباد گرگان چهارصدخانه اهالی‌با اثاثیه بکلی سوخت وخسارات‌بسیار زیادی وارد آمد اینك خبرنگارما از گرگان درتعقیب گزارشهای قبلی اطلاع‌میدهددراین حریق‌مدهش‌علاوه برسوختن چهارصدخانه باکلیهٔ‌اثاثیه اهالی کودك دوساله‌ای نیزدرمیان شعله‌های آتش جان‌سپرده وپنجاه نفر نیز سختی مجروح شده‌اند .

حال یکی‌از مجروحین بنام کربلائی رحیم خطرناك میباشد وهمسروی نیز ازترس ناشی از آتش‌سوزی در حال دیوانگی بسرمیبرد .هم‌اکنون تعداد زیادی لاشه‌های سوخته‌اسب وگاو وسایر احشام اهالی بوضع‌تاثر انگیزی روی زمین ریخته‌است‌برای کمك به‌حریق‌زدگان دراولین‌مرحله یکهزارپتوبرای جلوگیری ازسرماو دوهزارمتر چوب‌جنگلی‌برای‌ساختمان خانه ضروری بنظر میرسد ضمناهم اکنون حریق زدگان قریهٔ«مزرعه» احتیاج بوام طویل‌المدت وتامین بهداشت و تهیه وسائل بهداشتی دارند وهمچنین تاهنگام‌برداشت محصول لااقل باید آذوقه وخوراك آنانرا تامین کنند البته تاکنون‌از طرف شیروخورشید تاحدی بحریق‌زدگان کمك شده‌است ولی این کمك های اولیه ناچیز است واهالی تقاضای کمك بیشتری دارند .

ماهنامه

اطلاعات دانش، هنروادبیات

دراین شماره:

هنرمند وزمان او	آلبرکامو فرج صبا
جراحت (شعر)	م. امید
نظم (داستان)	چارلی چاپلین
بیست درس ازهنرهای زیبا	آلن احمد شاملو
دوست نمیدارم به خواب	
اندر شوم (شعر)	ژان کوکتو
قرمز وآبی (نمایشنامه)	ا. بامداد
سینما هنر هفتم	ارنست لینگرن
غول رنج	شرف
تصویر بیستم (داستان ژاپنی)	کازه ناوه دکترطوسی‌حائری
جاز	عبدالله توکل
عوامل انقراض سلسله صفویه	سلطانی ـ نماینده سابق مجلس
دو سرباز	ویلیام فالکنر نجف‌دریا بندری
اشاره‌ای به کیفیت تکوین و تنظیم‌کتاب «فاوست»	رحمت ـ الهی

وبسیاری مطالب ریز ودرشت دیگر

فردا منتشر میشود

کارتهای بهداشتی برای محصلین

بطوریکه ازوزارت فرهنك اطلاع میدهند اداره بهداری آموزشگاهها کارتهای بهداشتی تهیه نموده که‌وضع بهداشتی محصلین مرتبا درروی آنها منعکس گردد وبرای انجام این‌امر برای هرچند آموزشگاه یکنفر ازپزشکان تعیین خواهد شد که‌مرتبا جهت معاینه محصلین درمدارس حضوربهم‌رساند. همچنین درنظر است برای مبتلایان به بیماریهای قلبی مادرزادی‌ـ‌فلج وصرع وغیره آموزشگاه‌های‌مخصوص ایجاد گردد .

تلفن‌هائی‌که قطع شده بود بکار افتاد

در تعقیب خبر قطع تلفن‌های قسمتی ازخیابان برق وسه‌راه‌امین حضور امروز مسئولین شرکت تلفن اعلام کردند که‌کار تعمیرات کابل تلفنی منطقه فوق‌تاعصرروز جمعه خاتمه یافت وتلفن‌ها بکار افتاد .

نرخ ارز دربازار تهران

امروز بازار ارز آزاد ساکت بود مظنه ارز دربازار تا آخروقت بشرح زیر بود :

دلار نقد ۷۹ ریال تلگرافی ۷۷ ریال پستی ۷۶٫۷۵ ریال لیره کتبی ۲۱۶٫۵۰ ریال تلگرافی ۲۱۷ ریال اسکناس ۲۲۰ ریال مارك نقد ۱۸٫۵۰ ریال حواله ۱۸٫۳۵ ریال فرانك فرانسه حواله ۱۵۷ ریال اسکناس ۱۵۵ ریال فرانك سوئیس اسکناس ۱۸٫۵۰ ریال دینار عراقی اسکناس ۲۱۳ ریال لیره ترك اسکناس ۲۰ره ریال .

معافیت مالیاتی کارخانه‌های مصالح ساختمانی

سخنگوی وزارت دارائی امروز بخبرنگار ما گفت :

چون بموجب قانون اصلاح قانون مالیات بردر آمدکارخانه‌های تهیه مصالح ساختمانی وکوره‌های تهیه کننده آجر، گچ و آهك موجود درشهرستانها از تاریخ بهره‌برداری تاپنج سال از پرداخت مالیات معاف است .

امروز از طرف آقای وزیر دارائی بهمه پیشکاریها و دارائیها دستور داده شد که اگر کارخانه تازه‌ای نیز تاسیس گردد ـ بشرطی که از وزارت صنایع ومعادن اجازه تاسیس گرفته باشد از معافیت مقرر در قانون مذکور برخوردار گردد .

مفقود شد

چك شماره ۴۷۹۲۴۴ـ۶ر۱۲ر۳۷ بانك ملی شعبه شهری به مبلغ ۸۵۰۰۰ ریال حامل که از بابت پول‌گوسفندازآقای محسن‌محسنینی مشیری‌دریافت‌شده‌بود بین‌راه‌تهران‌و شهری مفقود شده است علی‌جباری

آ ـ ۳۰۹۲۵

همه میگویند

پایتان را ازکفش ما بیرون بکشید . ولی ما میخواهیم پایتان بسلامتی در کفش های ما باشد مخصوصا درموقع تحویل سال‌نو پس‌از حراج و تخفیف فوق تصوری که‌با تحمل خسارت وقبول زیان فقط به منظور تشویق شما قائل شده‌ایم قادر ساعت تحویل از آسایش و استراحتی که کفشهای مابه پای شما میدهد برخوردار شویداستفاده کنید چه مطمئنیم همین که‌یك دفعه کفشهای مارا بپا کردید دیگر مشتری همیشگی ما خواهید بود . موجودی کفشهای کارخانه‌مهشید نقط تا ۲۵ اسفند باصدی پانزده تخفیف فروخته میشود .

کارخانه مهشید آ ـ ۴۲۹۳۰

ورود

آقای دکتر عبدالحسین ضیائی که شش ماه قبل برای مطالعه در رشته تخصصی جراحی دهان و فك وصورت به کشور های آلمان وسوئد مسافرت کرده بود روز گذشته به تهران مراجعت نمود .

خروج

آقای علینقی مشیر فاطمی رئیس ثبت اصفهان که به تهران آمده‌بود باصفهان عزیمت نمود .

روز گذشته آقای دکتر هوشنك ابراهیمی برای ادامه تحصیلات با هواپیما بامریکا عزیمت کرد .

کمك شیروخورشید به شیخ‌نشین‌شارجه

چون اخیرا درشیخ‌نشین شارجه آتش‌سوزی نسبتا بزرگی رویداده و خسارات فراوانی ایجاد کرده بود بلافاصله جمعیت شیروخورشید سرخ ایران آمادگی خودرا برای کمك اعلام کرد وبدنبال آن مقدارزیادی خواربارو‌ملبوس وپتووچادر برای آسیب‌دیدگان حریق‌تهیه‌شده واین کمکها‌بادوفروند هواپیما‌ا‌کوتای‌ارتشی‌به شارجه ارسال گردید .

این کمك مورد استقبال اهالی شارجه واقع گردید واز طرف شیخ‌شارجه از کمك جمعیت شیروخورشید سرخ‌سپاسگزاری گردید.

اتحادیه صنف نفت فروش تهران و حومه افتخار دارد روز تاریخی نهم اسفند راکه در حقیقت روز تجدید عهد ملت ایران با شاهنشاه عظیم‌الشان است بعموم هموطنان عزیز تبریك گوید .

آ ـ ۳۰۸۴۱ رئیس اتحادیه صنف نفت‌فروش تهران‌وحومه‌حسین‌نظیفی

اینجانبان کار کنان جزء بانك رهنی ایران وظیفه خود میدانیم روز تاریخی نهم اسفند را که نشانه بارزی از جنبش پیروزمندانه ملت ایران بوده وبهمین ملت هم روز ملت شناخته شده بعموم هم‌میهنان عزیز تبریك گفته وافتخار دارد که‌یکی از قهرمانان این روز تاریخی یعنی (آقای مهدی سحر خیز)را در جمع خود دارد . از خود گذشتگی این مرد شرافتمند که به حقیقت جانباز شاهنشاه و وطن عزیز میباشد هیچگاه فراموش شدنی نبوده و نخواهد بود .

ازطرف کارکنان جزءبانك رهنی ایران سید رضا هاشمی ـ اکبربجنوردی

آ ـ ۳۰۸۶۳

بدینوسیله روز تاریخی ۹ اسفند را به تمام برادران ایرانی وهم میهنان گرام قبریك می گویم وبقای ذات اقدس شاهنشاه و خاندان جلیل سلطنتی رااز درگاه خدای متعال خواهانم .

آ ـ ۳۰۸۵۱ حسن نعمار قهوه‌چی سه راه طرشت

روزتاریخی نهم اسفندقیام ملت رشید ایران ازانصراف مسافرت‌شاهنشاه معظم که‌یك‌روح تجلی‌ودرخشان‌ومظهرشاهدوستی بوده صنف باطری‌ساز تهران این روز فرخنده راجشن گرفته بقاء ذات اقدس شاهنشاه معظم‌و محبوب خودرااز درگاه خداوند بزرك مسئلت می‌نمایند .

ازطرف صنف باطری‌سازان تهران ـ حسین مومنی آ ـ ۳۰۸۷۱

روز بد خواه شهنشه باد همچون شام تار
شام تار دوستدارانت شها چون روز باد
ازطرف عکاسان ایران

آفتاب عمر شاهنشاه روشن باد وگرم
بردل ما پرتو این نور مهر افروز باد
از طرف اهالی نارمك

ما وطن خواهیم ومهر شاه ما آئین ماست
زآتش این رسم ما جان عدو پرسوز باد
تا بنفخ صور محسن را بدل مهر شه بپروز باد
از پی تسخیر دلها مهر شه بپروز باد

جان نثار ـ محسن صور اسرافیل عضو حزب ملیون

آ ـ ۳۰۸۹۹

شرکت‌سهامی عمرانی کوی مکانیر ضمن سپاسگزاری از اکثر صاحبان قطعات یك تاپانصدکه برای تسویه حساب هزینه عمرانی‌قطعه خودواخذ سند مالکیت مراجعه فرموده‌اند باطلاع صاحبان قطعات از ۵۰۰ ببالا میرساندکه ازتاریخ بیستم بهمن ماه جاری تادهم اسفند ماه به حسابداری شرکت واقع درخیابان تخت جمشیدغرب میدان کاخ شماره ۱۰۵ر۷۶ مراجعه فرمایند وپس ازواریز حساب خود وپرداخت هزینه های عمرانی سند مالکیت خودرا دریافت دارند .

ضمنا چون تاکنون چندنامه ازبعضی ازصاحبان قطعات اول کوی مکانیر بشرکت رسیده است‌که بدلیل عدم مراجعه اطلاعی ازمدت‌مقرره نداشته اندبدینوسیله تاآخرماه جاری به‌آنان مهلت داده میشودکه در پرداخت بدهی ودریافت سند اقدام فرمایند .

میزان هزینه عمرانی هرقطعه واقدماتی‌که درقبال دریافت‌آن شده یامیشود دردفتر شرکت باطلاع مراجعه کنندگان خواهد رسید .

جای تردید نیست‌که پس‌ازانقضای مدتهای مذکوربرطبق اختیاری که متقاضیان بموجب درخواستهای خرید زمین بشرکت داده‌اندقطعات زمینی‌که سند انتقال‌آن داده نشده است متعلق بشرکت میباشد و فقط متقاضیان میتوانند بادردست داشتن قبض شرکت برای استرداد وجوه پرداختی باکسربیست درصدهمه روزه ازساعت ۴ تا۶ بعدازظهربحسابداری شرکت مراجعه فرمایند .

شرکت سهامی عمرانی کوی مکانیر

۱ـ۶ آ ـ ۴۰۱۴۸

اطاق بازرگانی تهران

آگهی قبول تقاضای صدور یا تمدید کارت بازرگانی

بمنظور تسریع در تمدید یا صدور کارت بازرگانی برای سال ۱۳۳۸ از تاریخ شنبه ۱۶ اسفند ماه ۱۳۳۷ اطاق بازرگانی تهران تقاضا میپذیرد .

آقایان محترم بازرگانان و شرکتهای بازرگانی میتوانندازتاریخ مزبور در ساعات قبل‌ازظهر اوراق مربوطه را از قسمت عضویت اطاق دریافت وتکمیل وتسلیم نمایند ودر مقابل فیش متضمن شماره و تاریخ دریافت کارت دریافت دارند .

کارتها از هفتم فروردین ماه ۱۳۳۸ در تواریخ معینه در فیش تسلیم متقاضیان خواهد گردید .

۲ـ۲ آ ـ ۴۲۲۱۲ اطاق بازرگانی تهران

تقاضا

ازنقاشان وطراحانی‌که درخود استعداد وتوانائی سراغ میکنندوبخوداطمینان‌دارند

تقاضا داریم که‌در مسابقه ما شرکت کنند .مسابقه ما بمنظور ایجاد تحول در کار نقاشی پشت جلد کتاب است .میخواهیم زمینه‌ای فراهم آید که روزی ،تصاویر پشت جلد کتابها ارزش هنری یابد ودرعین‌حال نمودار کامل محتویات کتابها باشد .

شرایط ومشخصات مسابقه وجوایز آن روز هفتم اسفند بتفصیل اعلام میشود . ۱ـ۳ آ ـ ۴۱۸۸۴

قابل توجه داروخانه‌های محترم

قرص اسمك واندر
ASMAC COMP.
قرص بویت صدمیلی گرام واندر
B-VIT 100 MG COMP.

که مدتی نایاب بود رسید

نمایندگی لابراتوار واندر درایران

شرکت سهامی آگن

آ ـ ۳۰۷۶۷ «آگهی ازموسسه خروس»

اطلاعات

شنبه بیستم شعبان۱۳۷۸ـ بیست‌وهشتم فوریه ۱۹۵۹ — سال‌سی‌وسوم ـ شماره ۹۸۵۲

جشن استقلال جمهوری دومینیکن

شب جمعه به مناسبت جشن استقلال جمهوری دومینیکن که به تازگی اقدام به تاسیس سفارت درایران نموده‌است مجلس جشن مفصلی ازطرف آقای روزنبرك وبانو درباشگاه افسران ترتیب داده شده‌بود که درآن آقای نخست‌وزیر واعضای هیئت دولت جمعی از نمایندگان مجلسین وامرای ارتش ورجال‌وارباب مطبوعات شرکت داشتند در عکس‌بالاآقای نخست وزیر جشن استقلال دومینیکن رابه آقای روزنبرك وخانم مینو روزنبرك تبریك می گوید .

نقش قاضی درمبارزه باجرائم

فردا ساعت پنج‌ونیم بعد از ظهر آقای دکتر هدایتی وزیر دادگستری در تالار اجتماعات کاخ‌دادگستری درباره «نقش قاضی درمبارزه با جرائم» سخنرانی مینماید ورود برای عموم آزاد است .

پیش‌بینی وضع هوا

پیش بینی‌هوای ایران‌تاظهر فردا طبق گزارش اداره هواشناسی‌میرآباد بدینقراراست .

هوای سواحل دریای مازندران‌ابری توام بابارندگی .هوای نواحی خراسان کردستان ،کرمانشاه ،همدان ،اصفهان ،یزد ،کرمان ونواحی کوهستانی استان فارس قسمتی ابری ودراکثر این‌نقاط توام باریزش خفیف برف وباران خواهد بود .هوای آذربایجان صاف وسرد ودربعضی ساعات قسمتی‌ابری می‌باشد .

هوای شهر تهران نیز بطور کلی ابری وگاهی توام باریزش خفیف‌برف درارتفاعات خواهد بود .

گرمترین نقاطی که‌ایستگاه هواشناسی دارند درروز گذشته بندرجاسك باحداکثر ۲۵ درجه سانتیگراد بالای صفر وسردترین نقاط‌شهر تبریز با حداقل ۱۲درجه‌سانتیگراد زیر صفر بوده‌است .

حداکثر درجه حرارت هوای شهرتهران ۵ درجه سانتیگراد بالای صفرو حداقل آن ٤درجه سانتیگراد زیر صفر بوده‌است .

حداکثر میزان بارندگی درروز گذشته دربندر جاسك ۲۱میلیمتربوده است .

امضای قرارداد دوجانبه بتاخیر افتاد

آیامسئله جدیدی درراه امضای قرارداد پیش آمده‌است؟

همانطوریکه اطلاع داده بودیم قراربود قرارداد دوجانبه دفاعی بین امریکا و سه کشور مسلمان عضو پیمان بغداد بمحض ورود آقای زورلو وزیر خارجه ترکیه ازلندن به آنکارا امضاء گردد ولی اکنون ازمفاد گزارشهای خبرگزاریهای خارجی چنین برمی آید که‌امضای قرارداد دو جانبه چند روزی بتعویق افتاده باشد .

ضمنااموزخبرگزاری‌فرانسه‌گزارش داده‌که وزرای خارجه ایران‌وپاکستان در آنکارا ایجاب نماید .

به آنکارا خواهند رفت .

خبرنگار ما امروز از مقامات‌وابسته به وزارت خارجه ایران کسب اطلاع نمود که هنوز در باره عزیمت آقای علی اصغر حکمت وزیر خارجه تصمیمی وجود ندارد امروز گفته میشد ممکن است علت عزیمت‌وزیر خارجه به آنکارا این باشد که‌در مورد امضای قراردادموضوع جدیدی پیش آمده باشد که حضور وزیر خارجه را هنگام امضای قرارداد

آخرین خبر تا ٤ بعدازظهر

خارجه

مکمیلان باکنفرانس سران موافق است

لنینگراد ـ یونایتدپرس ـ دیپلماتهای غربی عقیده دارند که ممکن است مسافرت مك‌میلان به شوروی سبب توافق درباره تشکیل نوعی کنفرانس شرق وغرب شود تا از توسل بزور دربرلن جلوگیری گردد . آنها اظهار میدارند که شوروی بزودی‌به یادداشت اخیر دول غربی پاسخ خواهدداد وممکن است این پاسخ قبل از حرکت مك‌میلان به بریتانیا داده شود .

گفته میشود مك‌میلان حاضر است بادرخواست خروشچف مبنی بر تشکیل کنفرانسی از سران دول موافقت کند .

امروز دربن رهبران آلمان غربی نسبت به آمادگی مك‌میلان برای پذیرفتن پیشنهاد وتشکیل کنفرانس سران دول ،اظهار نگرانی نمودند زیرا بیم دارند که خروشچف آیزنهاور را تحت تاثیرقرار دهد .

محافل رسمی پاریس اظهار میدارند که بعید است ژنرال دوگل‌مایل باشد که در کنفرانس سران دول طبق شرائط روسها شرکت کند .

گفته میشود که مك‌میلان بخروشچف گفته است که غرب با بلوف از برلن خارج نخواهد شد وهمچنین نکته تشکیل کنفرانس را بیشترامکان پذیر ساخته است .

مسافرت مك‌میلان تغییراتی در زندگی یکنواخت سیاسی شوروی‌برای مردم تحصیلکرده ومؤثر این کشور پدیدآورده است زیرا مك‌میلان این نکته را در هر فرصتی خاطرنشان ساخته است که غرب طرفدارمذاکرات مسالمت آمیز است بعلاوه مك‌میلان گفته است برای گرفتن کمك بشوروی نیامده است .

مکمیلان در لنینگراد

نیویورك ـ آسوشیتدپرس ـ روزنامه نیویورك تایمز درشماره امروزخود نوشته‌است بعضی ازدیپلوماتهای صلاحیتدار عقیده‌دارند که‌ممکن‌است خروشچف باسخنرانی روز سه‌شنبه خود مرتکب‌یك عدم محاسبه جدی شده باشد .

دیپلوماتهای مزبور میگویند خروشچف باگفتن این نکته که‌راه حل مسائل فقط درتشکیل کنفرانس‌سران دول است زمینه راازدست‌داد.باضافه خروشچف خواست‌برنفوذ واعتباء مك میلان در انگلستان ضربه شدیدی واردسازد .ولی رفتار خروشچف‌ممکن‌است نتیجه عکس‌داشته‌باشد .

دیپلوماتهای مزبور اظهار میدارند که‌خروشچف باردکردن تشکیل کنفرانس وزرای خارجه بروخامت‌اوضاع جهان افزوده‌است . رویتر گزارش میدهد که‌آخرین خبرحاکی است .مك میلان درکیف‌باهواپیمابسوی‌لنینگراد پرواز کرد سلوین لویدنیزهمراه اوبود .

پیشنهاد افزایش‌کمك بکشورهای توسعه نیافته

واشنگتن ـ رویتر هوفمان رئیس صندوق مخصوص سازمان ملل متحد اظهارداشت که‌باید برمیزان کمك به‌کشورهای توسعه نیافته‌طی دهسال افزوده شود . هوفمان ضمن سخنرانی در جامعه بین‌المللی عمران افزود که‌اگر مقدار این کمك‌ها کافی نباشد ، دورانی که کشورها به‌کمك نیازمندند ، پایان نخواهد یافت . هوفمان گفت که‌میزان کمك‌هائی که‌بوسیله دولتها ویاموسسات خصوصی میشود سالیانه درحدود ۳۰۰ملیون دلاراست ولی‌اگر مامیخواهیم برسرعت توسعه وعمران کشورهای‌توسعه نافته بیفزائیم طی‌دهسال آینده‌هر سال ۳۰ تا۵۰ میلیون دلاردیگر برای‌اینکارضرورت دارد .

سرویس مستقیم مسکو ـ کابل

کابل ـ وزیر پست‌وتلگراف وتلفن افغانستان امروز یك سرویس رادیو تلفنی مستقیم بین کابل ومسکو را طی مراسم مخصوصی افتتاح‌کرد.

نخست‌وزیر درسازمان برنامه

ساعت ده‌ونیم امروز آقای دکتر اقبال نخست‌وزیر درسازمان برنامه حضور یافت ،ابتدا آقای نخست‌وزیر سوابق بعضی پرونده‌های‌موجود در سازمان برنامه رامورد بررسی ومطالعه قرارداد وسپس آقای مهندس خسرو هدایت قائم مقام مدیر عامل سازمان برنامه توضیحاتی راجع بکار سال جاری سازمان برنامه‌داد.

دوساعت ۱۲ کلیه روسای ادارات وقسمتها ودفاتر سازمان برنامه با آقای‌دکتراقبال ملاقات نمودند وتا آنجا که ممکن است در اجرای طرح ها وپروژه های سازمان‌برنامه تسریع شود و آقایان هم سر کار خودشان خواهند بود وبکار های‌جاری رسیدگی خواهند کرد .

آقای دکتر اقبال در ساعت دوازده ونیم باتفاق آقای فروغی معاون‌اداری نخست‌وزیر کاخ‌سازمان برنامه را ترك کردند .

داخله

هیئت بازرسان شاهنشاهی دربندرعباس

بنابگزارش آخروقت امروز خبرنگار ماازبندر عباس اعضای هیئت بازرسی شاهنشاهی بریاست تیمسار سرلشگر عمیدی جهت رسیدگی بشکایات واحتیاجات اهالی‌بریاست‌تیمسار باین شهرستان واردشدندهیئت مزبور بلافاصله پس‌از ورود مشغول رسیدگی بشکایات واحتیاجات اهالی گردید .

۹ نفر برفسنجان تبعید شدند

آخروقت امروز خبرنگارما ازاصفهان تلفنی اطلاع‌داد کمیسیون امنیت اصفهان برای‌رسیدگی بوضع کشاورزان «کوشك» که‌ضمن شکایت از مالکین درتلگرافخانه متحصن شده‌بودند درسالن استانداری تشکیل گردید طی این رسیدگی ۹ نفراز کشاورزان که‌سر دسته متحصنین بشمارمیرفتند برای‌مدت سه‌ماه به‌رفسنجان تبعید شدند فعلا رسیدگی باختلاف بین کشاورزان ومالکین «کوشك»اصفهان بدادگستری احاله شده‌است .

درجزایر خلیج فارس پاسگاههای نظامی تاسیس‌میشود

گزارش آخروقت امروز خبرنگارما دربنادر جنوب حاکی استکه تیمسار دریادار مجلسی فرمانده منطقه‌یکم نیروی دریائی جنوب بوسیله‌ناو«هنگام» به‌بندر بوشهر واردشده قرار است مشارالیه ازجزیره خارك وسایر جزائر خلیج فارس بازدید کند وپس‌از بازدید درجزائر مزبور پاسگاههائی جهت سربازان نیروی دریائی جنوب که‌ازاین جزایرمحافظت میکنند ایجاد شود .

کنگره جهانی روزنامه‌نگاران

روز دوشنبه این هفته مدیران روزنامه‌های دنیا درشهر کلمبیا (امریکا) اجتماع میکنند تادر مسائل مختلف تبادل افکار نمایند .ریاست افتخاری این کنگره بابرزیدنت آیزنهاور می‌باشد .

ساعت ۵صبح دیروز سناتورعباس مسعودی مدیر روزنامه اطلاعات باتفاق خانم قدسی‌مسعودی مدیر مجله اطلاعات بانوان وهمچنین آقای دکترمصباح‌زاده مدیرروزنامه ،کیهان وآقای دکتر قاسم طاهبازمدیر کیهان‌فرهنگی‌بدعوت‌دانشگاه‌میسوری برای شرکت در کنگره مزبور عازم امریکا شدند .

درعکس بالاازراست بچپ دکتر مصباح‌زاده ـسناتورمسعودی ـ خانم مسعودی ودکتر طاهباز. قبل‌از حرکت‌درفرودگاه‌مهرآباددیده‌میشوند.

فروش نان ماشینی درتهران

سخنگوی وزارت گمرکات وانحصارات امروز گفت :

نان ماشینی بهداشتی که درکارخانه نان پزی سیلوی تهران تهیه میشود درشعبات فروش که باتابلو مشخص شده در دسترس عامه قرار دارد وعلاقمندان میتوانند همه روزه با مراجعه بشعبات مزبور نان مورد علاقه خودرا دریافت دارند.

فروش ماشین‌چاپ

برای ملاحظه وخرید چند دستگاه ماشین چاپ آلمانی ۲ورقی و ۲ورقنیمی وسه‌ورقی که‌به‌تمام وسائل برقی مجهز است واخیرا وارد شده است به تجارتخانه عباس اقبال تهران خیابان بوذرجمهری سرای عرب‌زاده حجازی تلفن ۲۱۹۵۷ مراجعه فرمایند .

آ ـ ۴۱۳۸۰ — ۱ ـ ۵

تراکتور بولدزر ـ لودر ـ گریدر

برای کندن زمین‌های سخت باریبی یا کندن زمین‌های نرم‌بابولدوزر وتسطیح و رگلاژ باگریدروگودبرداری و حمل خاك‌با تلفن های شماره ۴۰۶۲۰ و ۴۲۲۶۰ به آقای عظیم زاده تماس بگیرند آ ـ ۴۲۳۷۸ ۱ ـ ۳

گامی به پیش

یك‌بستنی فروش‌برای مغازه‌اش یخچال میخرد ویك آرایشگر وسائل کارخود رابرقی ومدرن میکند زیرااین دوباشرکت یکدیگر سیصد هزار ریال‌از جوائزسری ٤۲۵ را برده‌اند آقای بستنی فروش لطیف علیقلی زاده‌و آقای آرایشگر خداوزدی حیدروند نام دارند و هر دوساکن اردبیل هستند.

«بنگاه بخت آزمائی‌ملی»

جاز

فشردهٔ چندین مقاله مهم دربارهٔ
موسیقی سیاهپوستان
درنخستین شمارهٔ
ماهنامه

اطلاعات دانش، هنر وادبیات

درتالار کاخ بنیاد پهلوی

ساعت هفت‌ونیم بعداز ظهر روز سه‌شنبه ۱۲اسفندماه آقای دکترنصرالله عاملی استاد دانشگاه درباره(اهمیت جراحی مغزوپی و طب عمومی)درتالار کاخ بنیاد پهلوی خیابان پاستور سخنرانی می‌نمایند .
حضورآقایان پزشکان دراین‌سخنرانی موجب سپاسگزاری است.
دبیرخانه کنگره پزشکی ایران
آ ـ ۴۲۶۳۰ — ۱ ـ ۲

حراج آخرسال
از۱۰ اسفند برای مدت یکهفته
با۲۵در صدتخفیف
انواع پارچه‌های لوکس ومنحصرانگلیسی
هلند اندشری Holland & skerry
فروشگاه الگانس
٤۸٦ خیابان فردوسی ساختمان ارفرانس
تلفن ٤۵۰۰۹ — آ ـ ۴۲۷۷۰

شرکت زمزم

PEPSI-COLA

آگهی از طرف
شرکت سهامی زمزم

شرکت سهامی زمزم بمنظور خدمات بیشتری بهموطنان عزیز تسهیلاتی‌برای نمایندگان خود قائل وتخفیفهای لازم‌بآنها داده است واینك نرخ جدید پپسی‌کولا را برای مصرف‌کنندگان شهرستانها و اهالی محترم استانها درتمام مدت سال چه در زمستان و چه تابستان از پانزدهم اسفندماه ۳۷ بشرح زیر آگهی مینماید وتمنا دارد دیناری بیشتر از نرخ معینه نپرداخته واگر فروشنده‌ای اجحاف نمود ابتدا به نمایندهٔ پپسی‌کولا درشهرستان و سپس لطفا بـه شرکت سهامی زمزم طهران خیابان کرج اطلاع دهند .

نمایندگانی که تاکنون برای مذاکره ننمودند باید فورا بمرکز مراجعه وترتیب و دریافت محصول با نرخ جدید مراجعه کار خودرا بدهند. نماینده جدید و فعال نیز قبول میشود :

حضرت معصومه قم	وبین راه واطراف	۵	ریال
مشهد مقدس	واطراف	۵	«
اصفهان	واطراف	۵	«
قزوین و کرج	وسدکرج وبین راه	۵	«
ورامین ـ دماوند	آبعلی ـ اوشان ـ فشم ـ رودهن‌واطراف	۵	«
کاشان	نطنز ـ یزد ـ نائین وبین‌راهها	۵ر۵۰	«
سمنان ـ	دامغان ـ شاهرود ـ سبزوار بین راه	۵ر۵۰	«
همدان ـ	زنجان ـ ملایر ـ نهاوند ـ تویسرکان	۵ر۵۰	«
اراك ـ	خمین ـ گلپایگان	۵ر۵۰	«
نیشابور ـ	تربت حیدری ـ کاشمر	۵ر۵۰	«
رشت ـ	بندرپهلوی ـ فومنات واطراف بین راهها	۵ر۵۰	«
لاهیجان ـ	لنگرود ـ رودسر ـ		
رامسر ـ شهسوار		٦	«
چالوس	آمل ـ بابلسر ـ		
شاهی ـ ساری ـ بهشهر		٦	«
بندرشاه ـ گرگان	واطراف	٦	«
گنبدکاوس ـ	شاه پسند ـ پهلویدژ	٦ر۵۰	«
قوچان ـ باجگیران ـ سرخس ـ شیروان ـ بجنورد		٦	ریال
بروجرد ـ	درود ـ ازنا ـ خرم‌آباد	٦	«
کرمانشاه ـ	شاه پسند ـ کنگاور ـ بین‌راه	٦	«
تبریز ـ	واطراف بین راهها	٦	«
قصرشیرین ـ خسروی	وبین‌راهها	٦ر۵۰	«
سنندج ـ	بیجار ـ مریوان ـ سقز	٦ر۵۰	«
سراب ـ اردبیل ـ آستارا	اهر ـ مشکین شهر ـ	٦ر۵۰	«
مرند ـ جلفا ـ	خوی ـ ماکو بازرگان	٦ر۵۰	«
رضائیه ـ	مهاباد ـ خانه مراغه ـ میاندوآب	۷	«
کرمان	واطراف	٦ر۵۰	«
شیراز ـ	واطراف	٦ر۵۰	«
بندربوشهر	کازرون ـ فسا ـ جهرم	۷	«
نیریز ـ لار ـ بندرلنگه ـ جاسك		۷ر۵۰	«
زاهدان ـ میرجاوه ـ سیرجان ـ بندرعباس		۷ر۵۰	«
خاش ـ ایرانشهر ـ چاه‌بهار		۸	«

نرخ پپسی‌کولا درشهرستانهای استان خوزستان ازطرف شرکت زمزم‌خوزستان تعیین میشود .

نمایندگان شهرستانها و شهرها و فروشندگان بین راه باید محصول خودرا از نماینده مرکز استان خریداری نمایند وبا نرخ معینه بفروشند .

کلیه کافه‌ها و قهوه‌خانه‌ها ومسافرخانه های بین راه ها و درتمام جاده‌های کشور باید پپسی‌کولا را مطابق نرخ مرکزاستان بفروشند وهمانطوریکه شرکت سهامی زمزم **باتحمل زحمات وخسارات زیاد وبا نازلترین قیمت ممکنه محصول پپسی‌کولا راکه مورد علاقه هموطنان عزیزاست بـه‌دورترین نقاط مملکت میرساند.** نمایندگان وفروشندگان محترم ما هم باید طبق نرخ معینه وبا **کمال احترام وبدون دیناری اضافه‌تر پپسی‌کولا** را باختیار کلیه هموطنان باوفای‌ما بگذارند

شرکت سهامی زمزم

آ ـ ۴۲۷۴۸ — ـ۱ـ