سال بیست و پنجم - شماره ۷۳۴۸ | پنج شنبه بیستم مهر ماه ۱۳۳۹ | تک شماره ده ریال

اطلاعات

ملت ایران پس از مشارکه تاثر آور والاحضرت فوزیه خواهر اعلیحضرت پادشاه مصر، پیوسته در این انتظار بود که شاهنشاه ایران از حال تجرد و تنهائی خارج شده و همسری اختیار فرمایند و اینک که خبر مسرت آور مراسم نامزدی دوشیزه ثریا اسفندیاری با اعلیحضرت همایونی انتشار یافت، بدون تردید همه مردم این کشور نسبت باین واقعه مسرور و خوشوقت گردیده و در این جشن و سرور خود را سهیم و شریک دانسته و مقدم ملکه آینده ایران را که از خانواده های کهن و اصیل ایران میباشد گرامی خواهند داشت.

ما نیز بسهم خود این مژده مسرت بخش و انجام مراسم جشن نامزدی دوشیزه ثریا اسفندیاری را از صمیم قلب باعلیحضرت همایونی و خانواده جلیل سلطنتی تبریک عرض نموده و از درگاه خداوند متعال مسئلت می نمائیم که این اختران سپهر دین را مشمول عنایت خود سازد و بدو همسر عزیز و محبوب ایران طول عمر و کامرانی و سعادت کامل عطا فرماید.

مجلس شورایملی

استیضاح مربوط بنفت مطرح شد

ابتدا آقای اللهیار صالح قریب سه ربع ساعت در خصوص استیضاح خود صحبت کردند. ایشان مسئله نفت را از جنبه اجتماعی مورد بحث قرار دادند سپس آقای حائری زاده صحبت را دنبال کرده و استیضاح را در زمینه اثرات سیاسی آن تفسیر نمودند

بقیه استیضاح بروز یکشنبه موکول شد.

ساعت نه و نیم صبح امروز جلسهٔ علنی مجلس شورای ملی بریاست آقای سردار فاخر حکمت تشکیل گردید.

از هیئت دولت آقای نخست وزیر و آقای فروهر وزیر کار در جلسه حضور داشتند.

آقای رئیس اظهار داشتند صورت جلسه قبل حاضر نشده و تصویب آن ببعد موکول میشود.

آقای آشتیانی زاده گفتند در مورد طرحی که راجع بحکومت نظامی در جلسه قبل داده شد خواستم از آقای نخست وزیر تقاضا کنم در اینمورد هم خودشان مقدم بشوند و موافقتشان را با این طرح اعلام کنند.

رئیس- امروز استیضاح مطرح است، ولی چند نفر هم تقاضای نطق قبل از دستور کرده اند.

(نمایندگان- دستور- دستور)

آقای دکتر مصدق - بنده اجازه میخواهم قبلا راجع باستیضاح نمایندگان اقلیت مطلبی را عرض کنم در یکی از جلسات کمیسیون نفت که ۱۳ نفر حاضر بودند یکی از نمایندگان پیشنهاد کردند اگر دولت تا ۳ روز

بقیه در صفحه دوم

ترومن برای ملاقات مك آرتور به اقیانوس آرام پرواز کرد

در کنفرانس اقیانوس آرام موضوع جلوگیری از آغاز جنگ جهانی مطرح خواهد بود

ژنرال مك آرتور و ترومن تاکنون یکدیگر را ندیده و نمی شناسند

واشنگتن- یونایتدپرس- دیشب مستر ترومن رئیس جمهور امریکا با هواپیما بسوی شهر سنت لوئیز پرواز کرد تا از آنجا به هاوائی و سپس برای ملاقات با ژنرال مك آرتور فرمانده کل نیروهای سازمان ملل متحد بیك نقطه نامعلوم در اقیانوس آرام عزیمت نماید.

وی باهزاپیمای مخصوص خویش «اینداپندنس» در حالیکه چندتن از مشاورین عالیرتبه نظامی و غیر نظامی همراهش بودند فرودگاه واشنگتن را ترك گفت.

بقراریکه اظهار اطلاع شده ممکن است ترومن و ژنرال مك آرتور یکدیگر را در «گوام» ملاقات نمایند و در این

بقیه در صفحه سوم

نخست وزیر یونان به ترکیه میرود

آنکارا (رویتر)- یك منبع موثق خبر داد که بزودی و نیز لوس نخست وزیر یونان بترکیه مسافرت خواهد کرد

پیش بینی می شود که یك هیئت نظامی هم بمعیت مشارالیه بترکیه برود و در موضوع دفاع از منطقه مدیترانه طبق پیمان آتلانتیك شمالی بامقامات ترکیه وارد مذاکره شود

بطوریکه میدانیم دولتین ترکیه و یونان دعوت دولتهای امضاء کننده پیمان اتلانتیك را دائر بهمکاری در دفاع از مدیترانه مورد قبول قرار داده اند.

ویشینسکی وزیر امور خارجه شوروی در کمیته سیاسی سازمان ملل متحد پیشنهاد کرد

نمایندگان پنج دولت معظم برای حل مشکلات بین المللی یکدیگر را ملاقات نمایند

دولت شوروی با تاسیس نیروی تامینیه تحت نظارت شورای امنیت موافق است

لیك ساکسس - مذاکرات نمایندگان ملل مختلف در کمیته سیاسی مجمع عمومی راجع به قطعنامه پیشنهادی هفت ملت مربوط بافزایش اختیارات و مسئولیت های مجمع عمومی نسبت حفظ صلح و آرامش جهان کماکان ادامه دارد و تاکنون نمایندگان ۲۴ ملت از این قطعنامه پیشنهادی پشتیبانی نموده اند.

عده ای از نمایندگان معتقدند که بایستی بعضی از قسمت های قطعنامه مزبور ترمیم شود.

از بین نمایندگان ۶۰ ملت فقط نمایندگان شوروی و چکوسلواکی با این قطع نامه مخالفت ورزیده اند.

در جلسه دیروز کمیته سیاسی مجمع عمومی دکتر آنتونیو کواودور طی نطقی که در این خصوص ایراد کرد اظهار داشت که این برنامه پیشنهادی نه تنها در استقرار و حفظ صلح بین المللی مؤثر واقع

بقیه در صفحه سوم

وزیر امور خارجه امریکا در مصاحبه مطبوعاتی گفت:

«من از بی اعتنائی کره شمالی متأسفم»

واشنگتن - دین اچسن وزیر امور خارجه امریکا دیروز ضمن مصاحبه با خبرنگاران جراید در جواب سئوال یکی از خبرنگاران راجع بمسئله عقد قرارداد صلح با ژاپن خاطر نشان ساخت که جان فوستر دالس مشاور مخصوص وزارت امور خارجه در این خصوص با نمایندگان سایر ملل در نیویورك مشغول بحث و مذاکره میباشد و نماینده اتحاد جماهیر شوروی نیز در این مذاکرات شرکت دارد.

اچسن ضمنا تذکر داد که از این مذاکرات تا کنون نتایج رضایتبخشی حاصل شده است.

چندی پیش ترومن رئیس جمهوری امریکا رسما اعلام داشت که بوزارت امور خارجه اجازه داده است با ۱۲ کشور عضو کمیسیون خاور دور در باره لزوم انعقاد فوری قرارداد صلح با ژاپن وارد مذاکره شود.

اچسن سپس در پاسخ یکی از خبرنگاران گفت:

دولت امریکا از اقداماتی که ملل مشترك المنافع بریتانیا بمنظور بهبود اوضاع اقتصادی کشورهای جنوب شرقی آسیا بعمل میآورند کاملا باطلاع می باشد و نسبت باین برنامه های عمرانی و اصلاحی فوق العاده خوشبین است.

دولت امریکا اشتیاق دارد که بین برنامه های امدادی این کشور و برنامه های ملل مشترك المنافع بریتانیا هم آهنگی کامل برقرار شود تا اینکه نتایج بهتر و رضایت بخش تری از اجرای این برنامه ها حاصل گردد.

بقیه در صفحه سوم

وزارت دفاع ملی امریکا دیشب ضمن توضیح وضع جنگ کره اعلام کرد

جنگ در میدانهای کره شمالی باین زودی پایان نخواهد یافت

ورماندهان ارتش امریکا وارد «ونسان» شدند

لشگر سوار نظام امریکا هشت میل بسوی پایتخت کره شمالی پیشروی کرده اند

سربازان انگلیسی و استرالیائی از ساحل باختری بشمال حرکت میکنند

افراط در خوشبینی

لشگر سوار نظام امریکا تا ساعت سه بعد از ظهر امروز بوقت تهران در جاده ایکه منتهی بشهر «پیونك یانك» پایتخت کره شمالی میشود قریب هشت میل پیشروی کرده اند.

بقرار گزارش خبرنگار یونایتدپرس پیشروی از این نقطه ببعد بسیار مشکل است زیرا ارتفاعات و سنگلاخ های زیادیکه در این حدود وجود دارد برای مقاومت دشمن بسیار مناسب میباشد و بهمین جهت امروز سخنگوی وزارت دفاع امریکا نیز در این مورد اظهار داشت نمیتوان در خوشبینی نسبت بپایان جنگ در میدانهای کره شمالی افراط نمود زیرا صرفنظر از اینکه کشور کره شمالی از لحاظ وسعت و سیع تر از کشور کره جنوبی است، ارتفاعات و سنگلاخهای زیادی در آن مناطق موجود است که پیشروی نیروهای سازمان ملل متحد را بتعویق میاندازد.

خبرنگار آسوشیتدپرس در کانسونك اطلاع میدهد از طرف مشرق یعنی در امتداد سواحل غربی کره شمالی نیروهای انگلیسی از فرمانده خویش دستور گرفته اند که برای وصول بشهر پیونك «یانك» ابتدا بشهر «گومچون» فشار آورده و پس از تصرف شهر مزبور راه خود را برای تصرف پایتخت هموار سازند.

«رلف پدلف» خبرنگار یونایتدپرس که در واحد سربازان استرالیائی و انگلیسی در خاك کره مشغول فعالیت می باشد امروز ظهر اطلاع داد که نیروهای انگلیسی و استرالیائی به دوازده میلی شمال ۳۸ درجه عرض شمالی مرز دو کشور رسیده اند.

در جناح راست ارتش انگلیس سربازان امریکائی شهر «یوکا» واقع در دوازده میلی شمال مرز کشور کره جنوبی را تصرف کردند و فعلا برای کمك به پیشروی لشکر سوار نظام امریکا که از جانب شمال بطرف شهر «پیونك یانك» پیشروی می نمایند بطرف شمال حمله میکنند.

در سئول چه میگویند؟

از دیشب که نطق «لیم ایل سونك»

بقیه در صفحه سوم

مراسم نامزدی ملکه آینده ایران

ساعت پنج بعد از دیروز، اعلیحضرت همایونی در میان ابراز مسرت و کف زدن افراد خانواده سلطنتی و حضار، انگشتری نامزدی را بدست ملکه آینده ایران نمودند مراسم نامزدی و شیرینی خوران در کاخ مرمر انجام گرفت و یکساعت و نیم بطول انجامید

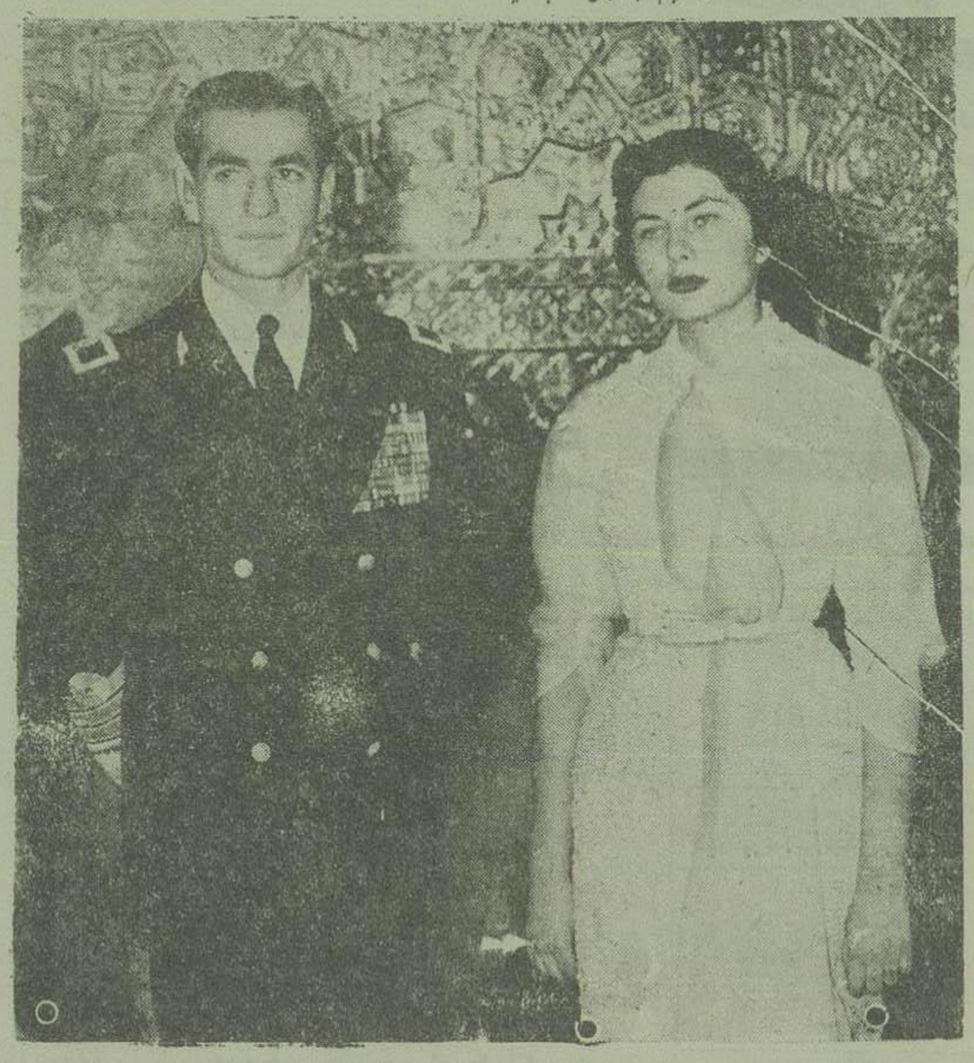

اعلیحضرت همایونی و دوشیزه ثریا ملکه آینده ایران پس از انجام مراسم نامزدی و اهداء حلقه انگشتری

دیروز از ساعت چهار بعد از ظهر علیا حضرت مادر والاحضرت شاهدخت ها و شاهپورها و عموم خانوادهٔ سلطنتی بتدریج در کاخ مرمر حضور یافتند.

این کاخ اکنون اقامتگاه اعلیحضرت همایونی است زیرا کاخ اختصاصی زیر تعمیر است. در ساعت چهار و نیم بعد از ظهر شاهنشاه و تمام افراد خانوادهٔ سلطنت در تالار آئینهٔ کاخ مرمر جمع بودند و در همین موقع آقای هرزپیرنیا رئیس تشریفات دربار با اتومبیل سلطنتی که شاهنشاه از همان دیروز در اختیار ملکه آینده ایران گذارده اند بخانه آقای امیرحسین ظفر بختیار رفته بودند تا عروس را بدربار بیاورند. چند دقیقه از ساعت چهار و نیم بعد از ظهر میگذشت که ملکه آینده ایران در اتومبیل سلطنتی تنها وارد کاخ مرمر شدند. اتومبیل جلوی عمارت ایستاد و عروس باوقار و جلال بسیار در لباس حریر سفید ساده یله های قصر را طی نمود و در آغوش خانوادهٔ سلطنتی قرار گرفت. مقدم ملکه آینده ایران در تالار آئینه از جانب افراد خانوادهٔ سلطنت حسن استقبال گردید.

از خانواده عروس چهار نفر همراه آمده بودند از اینقرار:

آقای خلیل اسفندیاری بختیاری پدر ملکه آینده ایران. آقای امیرحسین ظفر بختیار عموزاده عروس. آقای امیر جمشید عموزاده عروس. آقای منتظم بختیاری عموی عروس.

خانواده عروس در تالار جنب تالار آئینه حضور یافتند. در این تالار آقای رزم آرا نخست وزیر. آقای تقی زاده رئیس مجلس سنا. آقای حکمت رئیس مجلس شورای. آقای حکیمی وزیر دربار و عموم رؤسای دربار شاهنشاهی و همچنین آقای سرلشکر گرزن رئیس ستاد. آقایان سرلشکر شقاقی جودان اعلیحضرت همایونی. آقای سرتیپ دفتری رئیس شهربانی حضور داشتند.

چند دقیقه بعد خانواده عروس بتالار آئینه احضار شدند و آقای امیر حسین ظفر بختیار افراد خانواده را حضور اعلیحضرت همایونی و خانواده سلطنت معرفی نمودند

چند دقیقه بعد سایر آقایانی که برای حضور در مراسم نامزدی دعوت شده بودند در این تالار حضور پیدا کردند.

هریك از آقایان، باعلیحضرت همایونی تبریك و تهنیت عرض مینمودند و سپس بوسیله آقای پیرنیا به ملکه آینده ایران معرفی میشدند.

چند دقیقه بیش نگذشت که مراسم نامزدی در میان کف زدن های شدید و ابراز مسرت حضار انجام پذیرفت.

آقای بهبودی انگشتر نامزدی را که در سینی نقره قرار داده شده بود وارد تالار نمود و جلوی شاهنشاه ایستاد.

انگشتر نامزدی یك قطعه برلیان درشت آبی مایل بکبود رنك بود.

اعلیحضرت همایونی پس از کسب اجازه از علیاحضرت ملکه مادر حلقه انگشتر را بدست نامزد خود دوشیزه ثریا اسفندیاری نمودند و بعد از کف

بقیه در صفحه نهم

شاهنشاه و ملکه آینده ایران در میان خانواده سلطنتی

انعکاس مراسم نامزدی اعلیحضرت همایونی با دوشیزه ثریا در ایران

گزارش خبرنگار اداره

از هنگامیکه اعلامیه رسمی دربار شاهنشاهی در روزنامه های تهران و رادیو منعکس گردید، همه از شنیدن این خبر مسرت اثر مسرور و شادمان گردیده و خواستاری باشند که اطلاعات تازه ای در این مورد کسب نمایند با آنکه در شماره دیروز مطالبی در بارهٔ خصوصیات اخلاقی و قیافه و اندام و وزن و طول قد ایشان منعکس ساخته ایم، در شماره امروز نیز مطالب

بقیه در صفحه نهم

اطلاعات هفتگی

گزارش و عکسهای جالبی از مراسم نامزدی در کاخ مرمر

جالب ترین شرح دربارهٔ چگونگی انتخاب ملکه آیندهٔ ایران و نامه هائی که برای همسر آینده شاه از تهران ارسال شد و سوابق خانوادگی و اخلاق و روحیات ملکهٔ آینده ایران در

شمارهٔ مخصوص اطلاعات هفتگی در ۴۴ صفحه

بانضمام مطالب شیرین و جالبی از تاریخ ۲۵ ساله اخیر ایران.

حیات بیست و پنجساله اطلاعات - عقیدهٔ رجال راجع باطلاعات - تاریخچه مطبوعات ایران و دنیا و مقالات مهم دیگر:

رضاشاه نزدیك بود با کشتی غرق شود بقلم یکی از نمایندگان مجلس - خوبرویان هنرمند - یاد داشت های یکی از رجال و شش داستان دلکش و شیرین همه در اطلاعات هفتگی فردا

مجلس شورایملی

بقیه ازصفحه اول

پرونده‌های مربوط به نفت رابکمیسیون بفرستند واگر تا ۱۰ روز نظر خودرا نسبت بلایحه نفت نقیا یاثباتا اظهار نکند، دولت را استیضاح نمایند.

۱۳ نفر نمایندگان حاضر همگی بااین موضوع موافقت کردند وصورت جلسه را امضاء کردند ولی استیضاح را ۶ نفر امضاء نکردند.

خواستم عرض کنم اگر ٤ نفر از نمایندگان اقلیت استیضاح را امضاء کرده ند دلیل براین نیست که سایر نمایندگان اقلیت نخواسته باشند دولت را در اینمورد استیضاح کنند و بعد راجع باستیضاح هم قرار شد هریك از آقایان راجع بیکی ازجهات و اثرات امتیاز نامه صحبت کنند. آقای صالح از نظر اجتماعی، آقای حائری زاده از نظر سیاسی، آقای مکی از نظر فنی و بنده هم از نظر حقوقی وحالا هم آقای صالح شروع می کنند.

اخطار نظامنامه‌ای

آقای دکتر هدایتی اخطار داشتند و اظهار کردند این استیضاح ازدولت بعمل آمده درحالیکه تمام اعضای دولت در جلسه حضور ندارند.

ورود دردستور طرح استیضاح نفت

آقای اللهیار صالح ـ بنده قبلا از آقایان محترم تقاضا میکنم بین صحبت بنده مطالبی نفرمایند ومنهم بیش از نیم ساعت و یا سه ربع صحبت نمی کنم.

طوریکه جناب آقای دکتر مصدق پیشوای جبهه ملی و رئیس فراکسیون رسمان اعلام فرمودند در فراکسیون فعالیت افراد جبهه ملی تقسیم شده وسهم هریك معین گردیده است و بنده درقسمت اجتماعی امتیاز نفت صحبت میکنم

گرایش بنده منحصر میشود بآثاری که امتیاز نفت جنوب ازابتدا تاامروز درو ضعیت اجتماعی کشور ما داشته است.

در دنیای امروز دوعامل قوی سر نوشت ممالك عقب افتاده را معین میکند یکی پول است و دیگری زور و آنچه هر دو را دارد میتواند همیشه نظر خود را تحمیل نماید.

شرکت نفت یکی از بزرگترین مؤسسات صنعتی دنیا است.

توانائی مالی آن از حدود توانائیهای مالی مملکت ما خارج و در ردیف توانائیهای مالی درجه اول بین المللی است.

درمقابل، پول شرکت نفت هیچ قابل ملاحظه ای درایران نیست طرف اصلی شرکت نفت دولت انگلیس است وقدرت انگلیس درایران دراختیار شرکت نفت است و باین ترتیب دو عامل بزرگ تعیین سیاست یعنی پول وزور هر دو را شرکت نفت دارد وبیچاره آن کسانیکه تصور میکنند شرکت نفت غافل نشسته وسیاستی که مطابق منافعش باشد بر ایران تحمیل نخواهد کرد.

این سیاست چه میتواند باشد؟

مطالعات وتحقیقات رفقای من درحزب ایران در نشریات متعدد بوجه انکار ناپذیری ثابت کرده که تمام قرار دادهائی که شرکت نفت تاکنون بایران تحمیل کرده بضرر مادی ومعنوی ملت ایران بوده وباندازه‌ای این ضررها مسلم است که مردمان آزاده حاضر نخواهند شد قراردادهائی را که شرکت میل دارد امضاء نماید قبول کنند و ملت دانا وتوانا زیر بار قبول آن نخواهد رفت.

لذا اشخاص نادرست و ناپاکی همیشه مجری نظریات شرکت نفت خواهند شد وبااین وصف سیاست شرکت نفت جز حکومت کردن ناپاکان وضعف ملت ایران چیزی نمیتواند باشد

باید درمقابل شرکت نفت اشخاصی باشند که مطابق میل سیاست آنان حاضر باشند نظریاتشانرا اجرا کنند

باید ملت ایران را توانائی مقاومت در مقابل این حکومت نباشد

باید ملاحظه کرد که چگونه توانسته‌اند هرج ومرج را در ایران برقرار کنند وهنوز هم توانسته‌اند چندین میلیون ایرانی را در وضع ناگواری نگاهدارند واز پیشرفت و ترقی او جلوگیری کنند و چگونه مشروطیت ایران را بااز بین بردن انتخابات آزاد ضعیف و ناتوان ساخته‌اند.

کاش شرکت نفت بتضعیف ملت ایران قناعت میکرد سعی او براین است که ملت ایران بیسواد و گرسنه باشد وازحیث مادی ومعنوی ناتوان بماند تانتواند مظالمی راکه نسبت باو می شود درك نماید.

سیاست توسعه جهل وخرافات، سیاست تخریب اقتصادی سیاست دائمی شرکت نفت میباشد.

نگوئید که اینها بشرکت نفت مربوط نیست، دنیا دنیای حساب ومنطق است نه دنیای احساسات. ببینید ازجهل ونادانی ما کی بیشتر استفاده میبرد و اگر استفاده کننده توانا ودانا است پس یقین مسبب اصلی اوست. شرکت نفت که با این وضع بزرگترین استفاده را درایران میکند وهمه چیز را خوب میفهمد، اومسبب واقعی است.

یکی ازمطالبی که برای عقب نگاهداشتن کشوری لازم است موضوع فرهنگ است که در مرحله اول نباید فرهنگ آن کشور روی پایه صحیحی باشد.

من میپرسم آیا هیچیك ازآقایان ازبرنامه تحصیلات مدارس چه ازقسمت ابتدائی وچه ازقسمت دبیرستان راضی هستند (نمایندگان ـ خیر، خیر) این موضوع هم تازگی ندارد یکی ازنقشه های شرکت نفت برای تسلط بایران همین بوده که سطح فرهنگ را پائین نگاهدارد تااولادان ماچیزی یاد نگیرند ویاچیزهائی یاد بگیرند که مورد استفاده آنها واقع نشود (نریمان و اخلاقشان فاسد شود) خود جناب آقای دکتر جزایری درابتدای تشکیل این کابینه راجع بپرنامه‌ها وعده‌ای دادند ولی آقایان ملاحظه میفرمائید که مدارس بازشد ولی همان برنامه‌های سابق اجرا میشود ومن اطمینان میدهم خاطرم که این شرکت هست ولااقل تاوقتی این سیاست را تعقیب میکند دختران وپسران ایرانی آنطور که در کشورهای مترقی درمدارس تربیت می‌شوند وافراد کاروزندگی بارمیآیند تربیت نخواهند شد، وعناصری خواهند بود ضعیف وغیرمفید.

پس یکی از نظریات همیشگی شرکت نفت این بوده که مانع شود وضع فرهنگی ما اصلاح گردد.

موضوع دیگر که ازمسائل مورد توجه شرکت نفت بوده است وهنوز هم هست وضعیت بهداشت ایران است ومیشود گفت این وضعی که از لحاظ بهداشت در کشور ما حکمفرماست در هیچ کشوری حکمفرما نیست

دردوره اعلیحضرت فقید که نمی شود منکر شد قدمهای بزرگی برداشته شد درمورد بهداشت هیچ اقدامی نشد والان هم که تیمسار رزم آرا نخست وزیر هستند وخیلی میخواهند فعالیت هائی بکنند که موردتوجه واقع شود، بازهم ملاحظه میشود که این کارعملی نمیشود وبودجه وزارت بهداری فقط ۲ درصد بودجه کل می باشد.

(آشتیانی زاده ـ بودجه خدمات اجتماعی راحذف کنند وبوزارت بهداری بدهند) درحالیکه بودجه وزارت جنك نصف ویا متجاوز ازنصف بودجه کل است. پس ملاحظه میشود وضع بهداشتی ماچقدر خراب باید باشد. موضوع لوله کشی تهران که هنوزهم درمرحله فکر است چرا اینطور شده؟ شاه فقید که این راه آهن سرتاسری را در ایران ایجاد کرد واز نظر شاهکارهای صنعتی که در آن بکار رفته مورد تحسین متخصصین فن قرار گرفته، چرا نتوانست پایتخت کشور را لوله کشی کند؟ چرا خواست وبلکه مدارك وپرونده های امر نشان میدهد که دراینمورد هم خیلی پافشاری میکرد.

وحتی چند دفعه موعد معین کرده بود که اگر مثلا تا اسفند فلان سال این کار انجام نشود، من وزراء را مورد مؤاخذه سخت قرار خواهم داد ولی باز هم این کار انجام نشد.

درکابینه آقای قوام السلطنه اعلان مناقصه برای لوله کشی داده شد وچندین شرکت معتبر درمناقصه شرکت کردند واین شرکت انگلیسی الکساندر کیپ درآن مناقصه پنجمین شرکت بود چهار شرکت بزرك را رها کردند وباپنجمی قرار داد بستند در صورتیکه آن شرکتها بامبلغ کمتروشرایط سهلتری این کار را حاضر بودند انجام دهند سه سال ونیم این شرکت بی انصاف اقدامی نکرد، تااینکه مقداری لوله وارد کرد که آنها هم ترك دارد.

بعداز اینکه راجع باین موضوع درمجلس وروزنامه‌ها مذاکره شد گفتند ما میآئیم در کمیسیونهای مجلس مذاکره و مطالبه میکنیم وبدون موافقت مجلس این کار را تجدید نمیکنیم.

ولی ناگهان فهمیدیم شهردار تهران قبل از رفتن بمسافرت ماه عسل خود ازنظر اینکه حسن خدمت خودرا نشان بدهد، نسخه انگلیسی قرارداد را امضاء کرد بدرصورتیکه درهمین مذاکرات مجددهم شرکتهای دیگری بودند که بامبالغ کمتری حاضر بودند این کار را انجام دهند ولی بآنها اصلا صحبت نکردند.

ازاین شرکت هم هیچگونه تضمینی گرفته نشده وآنطور که شنیدم سفارت انگلیس شرحی نوشته وتعریف کرده که شرکت الکساندر کیپ را میشناسیم شرکت خوبی است وبدون اینکه تضمین بانکی بگیرند باستناد این نوشته قرارداد رابسته‌اند و قرار هم بود یکمیلیون وپانصدهزار تومان ازبابت این قرارداد بدهند.

باآنکه قرار داد جدید باید با اصول مناقصه انجام شود، اگر بنده مسلم بود که این شرکت درطول قرارداد جدید لوله کشی را انجام خواهد داد آن اعتراض قانونی راهم نمیکردم ولی چون اطمینان دارم که انگلیسها باین قصد دست روی این کار گذاشته‌اند که لوله کشی انجام نشود اینقدر اصرار و ابرام کردم وبالاخره هم بجائی نرسید

پس ملاحظه میشود که یك دست هائی درکار است که نمیخواهد لوله کشی تهران انجام شود ووضع بهداشت

بقیه درصفحه نهم

پیام ژنرالیسیم استالین به نخست وزیر کره شمالی

استالین به پیروزیهای شمالیها اظهار امیدواری کرده است

نیویورك ـ اسوشیتدپرس ـ روز پنجشنبه بامداد ژنرالیسیم استالین بمناسبت جشن استقلال کشور کره شمالی پیام شادباشی خطاب به کیم ایل سونك نخست وزیر کره شمالی فرستاده وضمنا اشاره کرده است.

من امیدوار هستم مردم کره ما نندمدافعین قهرمان ازاستقلال میهن خویش دفاع نموده ودرمبارزه طولانی که برای حفظ خاك خود آغاز کرده‌اند پیروز شوند.

نخست وزیر کره شمالی در پاسخ ازسیاست خارجی شوروی که براساس حفظ استقلال دول کوچك استوارشده قدردانی کرده است.

مراسم نامزدی ملکه آینده ایران

بقیه ازصفحه اول

زدن‌ها وتبریکاتی که از طرف حضار عروس معروض گردید.

خبرنگاران خارجی ومخبرین عکاس اجازه تحصیل نمودند که ازمراسم نامزدی شاهنشاه عکس بردارند وپس از چند قطعه عکسبرداری اعلیحضرت همایونی و خانواده سلطنتی وتمام حضار برای صرف شیرینی بتالار مجاور تشریف زدند.

تمام افرادخانواده سلطنت مسرور وخوشوقت دیده‌می شدند. اعلیحضرت همایونی درتمام‌مدت قیافه متبسم وخندان داشتند وچون جلوی دوربین عکاسان لبخند نداشتند، بالاخره یکی از عکاسها تقاضا نمود شاهنشاه هنگام بر داشتن عکس لبخند داشته باشند واعلیحضرت همایونی نیز قبول کردند و عکسهای متعددی ازایشان برداشته شد.

مراسم شیرینی خوران ۳ ربع طول کشید وسپس اعلیحضرت همایونی وعلیاحضرت ملکه مادر وسایر افراد خانواده سلطنتی بتدریج تالار چای وشیرینی راترك فرمودند و دوشیزه ثریا اسفندیاری ملکه آینده ایران نیز ازکاخ مرمر بااتومبیل خودوهمان تشریفاتی که آمده بودند بمنزل خویش مراجعت کردند وسایر مدعوین نیز کاخ مرمررا ترك نمودند.

•••

دیشب ازساعت ۸ بعداز ظهر مراسم جشن خصوصی دردربار برقرار بود که اعلیحضرت همایونی وعروس وخانواده سلطنتی و خانواده عروس شرکت داشتند و این جشن و سرور خانواده سلطنتی تا نیمه شب ادامه داشت.

فامیل منجمی ومنجمیان گیلانی ووابسته باین فامیل افتخار دارد جشن نامزدی اعلیحضرت همایون شاهنشاه را با دوشیزه ثریای اسفندیاری بخاندان جلیل سلطنتی وهموطنان عزیز شادباش عرض نمایند.

ازطرف طایفه منجمی و منجمیان گیلانی ـ ستوان یکم علی محمد منجمی

۸۷۱۸

با کمال خرسندی جشن عقد کنان بهترین دوست عزیزم آقای دکتر عابدینی را بادوشیزه پروین آهی صمیمانه بفامیل محترم آهی و عابدینی تبریك گفته وسعادت آن‌دو فامیل‌را ازخداوندخواستارم.

آ ـ ۸۷۱٤ **دکتر علی بهشتی**

جشن عقد کنان دوست عزیزم آقای دکتر عابدینی‌را بادوشیزه پروین آهی صمیمانه تبریك گفته سعادت و سلامتی دو فامیل محترم را از خداوند خواستاریم.

آ ـ ۸۷۱۵ **دکتر تقی ثقفی و خانم**

تودیع ومعذرت

دراین موقع که به قصد ادامه مطالعات علمی عازم اروپا هستم از دوستان وهمکاران ارجمند که بعلت ضیق وقت موفق به ملاقات وعرض خدا حافظ نشدم معذرت خواسته موفقیت همگی‌را ازخداوند خواستارم.

آ ـ ۸۷٤٦ ۱ ـ ۲ **دکتر احمد جهانشاهی**

چون عازم خدمت جنوب هستم باین‌وسیله از آقایان دوستان و آشنایان خداحافظی کرده سعادت‌وسلامتی همگی‌راازدرگاه احدیت‌خواستارم

آ ـ ۸۷٤٤ **دکتر صلح‌خواه**

مجلس عزاداری خامس آل‌ابا

ازطرف زنجانیان مقیم مرکز مجلس عزاداری خامس آل‌عبا ازشب شنبه اول محرم الحرام درمسجد فخریه واقع در خیابان امیریه منعقد است ازعلاقه‌مندان به‌تعظیم شعائر مذهبی برای شرکت‌دراین مجلس دعوت‌میشود.

آ ـ ۸۷۳۱

برای خرمشهر

مقداری‌مصالح ساختمانی برای حمل بخرمشهر حاضر داریم‌دارندگان کامیون مراجعه فرمایند

دفتر آجرفشاری ومصالح ساختمانی بهمن ادل خیابان فردوسی

تلفن ۷۱۰۸ ـ ۸۷۲۲

بنگاه مطبوعاتی امریکا

همین امروز برای بنگاه مطبوعاتی امریکا بیش از صد هانوع مجلات دررشته‌های مختلف رسید

بهترین و آخرین ژورنالهای مدلباس بافتنی ـ شماره دوزی فقط اختصاص به بنگاه مطبوعاتی امریکادارد.

بایکدفعه مراجعه حتما مشتری دائمی ما خواهید شد

نشانی: لاله زارنو ـ نزدیك خیابان شاه‌رضا

آ ـ ۸٦۸۹ **بنگاه مطبوعاتی امریکا**

د.د.ت

مقداری گرد د.د.ت صددرصد دربشکه‌های ٤٥ کیلوئی موجود می‌باشدطالبین بنمایندگی مونسنتو کنیکال واقع در خیابان بوذرجمهری سرای چیت ساز تلفن ۹۰۳۰ رجوع فرمایند

آ ـ ۸۸۰٤ ۱ ـ ۲

مجلس سوگواری

حسب‌المعمول سنواتی از لیله یکشنبه دوم محرم الحرام الی‌ده شب متوالی ازطرف اهالی پشت‌مسجدسپهسالار (کوچه والی) مجلس‌سوگواری حضرت خامس آل‌عبا (ع) از ساعت ٦ الی ۱۰ بعدازظهر منعقد امیدست مؤمنین با تشریف فرمائی و استماع بیانات وعاظ شهیر آقایان حاج میرزا عبدالله واعظ و حاج میرزا علی اکبر تبریزی و سایر آقایان اهل‌منبر استفاده فرمایند.

آ ـ ۸۷۲٤ **متصدیان ـ حسین فرجام ـ علی اکبر مظهری**

استخدام کارگر ماشینکار نجاری

خیابان خیام کارگاه وزارت اقتصاد ملی بمهندس کریمیان مراجعه نمایند

آ ـ ۸۷۳۰

صبح شنبه این مطالب را در صدای وطن بخوانید

شرح و تفصیل اوضاع ممالك امروزه. اسلامی ـ ماهم در پارك شهر کار کردیم ـ با این مردم ناراضی چه باید کرد؟ ـ فرخی را چگونه کشتند؟ ـ مرك عیسی رشتی ـ مختصری اززندگی جناب آقای بدر یا یك ورق دیگر از پرونده بندجیمی‌ها ـ محال است که ایران کمونیست شود ـ «ماهوش» کی بود و از کجا آمد؟

اینها وده‌ها مطالب جالب وخواندنی وعکسهای دیدنی‌را صبح شنبه درصدای وطن ببینید وبخوانید.

آ ـ ۸۷۵۳

مجلس تعزیه‌داری خامس آل عبا (ع)

حسب‌المعمول سنواتی ازساعت ٤ بعدازظهر الی ۷ ازروز شنبه اول محرم الی‌روز دوازدهم محرم درمسجد مرحوم حجة‌الاسلام حاج سیدموسی خلیلی واقع در خیابان شاه آباد کوچه ظهیر الاسلام کنار سقاخانهٔ آینه برقراراست.

ازعموم علاقمندان دعوت میشود که‌از بیانات گویندگان‌محترم مستفیض‌شوند.

آ ـ ۸۷۵۱ **اسمعیل خلیلی**

نامه آقای زکی حسینی

فرمایشات جناب آقای بوذری وزیر دادگستری درجلسه‌مورخه ۱٦ر۷ر۲۹ مجلس شورای ملی مبنی بر اینکه قاضی دادگاه مطبوعات تهران رابدادرسی دادگاه استان بنابرتقاضای خوداو تغییر داده است مطابقتی با حقیقت ندارد زیرا اینجانب تقاضای تغییر خودرا ازدادگاه مطبوعات تهران نموده‌ام.

دادرس دادگاه مطبوعات تهران ـ زکی حسینی

استعفاء

بایکدنیا تشکر ازآقایانیکه در برزن ۹ برای شورای عالی رای باین جانب داده‌اند که اول نفر هیئت مدیره می‌باشم ازحضور دربرزن معذورم زیرا درشورای عالی انجمن‌ها مشغول خدمت بنوع می‌باشم.

سیدمحمد نبی هاشمی

آ ـ ۸۷۵۷

برنامه مسابقه اسب‌دوانی فردا

دومین مسابقه اسب‌دوانی پائیز روزجمعه بیست‌ویکم مهرماه (فردا) ازدوساعت ونیم بعدازظهر دراسپریس جلالیه آغاز میگردد وبرنامه آن بشرح زیرمیباشد:

دوره‌اول درمسافت ۱۵۰۰ متری مخصوص اسبهای کوچك آزاد جایزه اول ششهزارریال.

دوره‌دوم درمسافت ۲۵۰۰ متری مخصوص اسب‌های بزرك وکوچك آزادجایزه اول ۷۵۰۰ ریال.

دوره سوم درمسافت دوهزارمتری آزاد جایزه‌اول ۷۵۰۰ ریال.

دوره چهارم که مقارن ساعت ٤ بعدازظهر آغاز میگردد مخصوص مسابقه تفریحی خردوانی است.

دوره‌پنجم درمسافت ۳۰۰۰ متری مخصوص اسبهای بزرك وکوچك جایزه اول آن ۹۰۰۰ ریال‌میباشد.

مسابقه‌های اسب‌دوانی پائیز درروزهای جمعه ۲۸ مهروهمچنین‌جمعه ۵ آبان نیزبرقرار خواهدبود.

آ ـ ۸۷٤۳

اداره شریفه روزنامه اطلاعات

فرخی که برای فروش نمك از طرف شهرداری تعیین شده بدون حضور معدن داران بوده‌و اجاره دولت منظور نگردیده و تصور کرده‌اند که بهره برداری معادن‌نمك مجانی واگذار میشود لذا باید معلوم گردد آیا اجاره یکمیلیون و ششصد هزارریال در سال که وزارت‌دارائی دریافت‌می نماید باید پرداخته‌شودیاخیر؟

درصورت پرداخت اجاره البته فروش نمك با نرخ تعیین‌شده‌مقدور وعملی نیست و کمتر از سیصدریال هر خروار اجاره دولت‌تامین نشده و زیان‌بهره‌بردار و دولت‌است

غلامعلی بیرجندی ـ سیدجعفر لاجوردی احمد والانژاد

آ ـ ۸۷۲۷

باستحضار فامیل ودوستان میرساند روزشنبه ۲۲ مهرماه که مصادف با شب‌هفته مرحوم داودمنتخب است‌از ساعت۳ بعدازظهر مجلس تذکری در آرامگاه‌آن مرحوم واقع درشمیران مقبره مرحوم ظهیرالدوله برپا خواهد بود. **دکتر تقی منتخب ـ مهندس تقی منتخب ـ نوری منتخب**

آ ـ ۸۷۲۹

بانهایت تاسف درگذشت مادربزرگان خدیجه‌سلطان خانم مجتهدی خانم‌را باطلاع آشنایان‌وهمشهریهای‌محترم‌میرساند ـ مجلس ترحیم آن‌مرحومه روزجمعه ۲۱ مهرماه ازساعت ۱ الی ۵ بعدازظهر درمسجد سجاد واقع درچهار راه کیتی برپاخواهد بود.

آ ـ ۸۷۲٦ **علی عبداللهیان ـ عبداله عبداللهیان**

بازماندگان آن مرحوم تسلیت میدهیم.

آگهیهای تسلیت

باکمال تاسف مصیبت وارده را بخانواده‌منتخب بویژه بآقای‌دکتر تقی‌منتخب تسلیت‌عرض‌میکنیم

از طرف پزشگیاران بیمارستان امیر اعلم ـ توران‌عرب سونیا آقابیك ـ اکرم گل محمدی ـ عالیه شهنازی ـ اقبال نیك بین

آ ـ ٦۷۰۵

مصیبت وارده بخانواده منتخب را بدوست عزیزم آقای دکترتقی منتخب تسلیت میگویم **حسین آرزم**

آ ـ ۸۷۱۰

بانهایت تاسف درگذشت آقای داود منتخب را بازماندگان آن مرحوم خانواده منتخب ـ افسر ـ تهرمانی مخصوصا آقای دکترتقی‌منتخب تسلیت عرض نموده و باینوسیله اظهار همدردی کامل مینماید و بقاء عمر بازماندگان آنمرحوم‌راازخداوند متعال مسئلت میکند.

آ ـ ۸۷۳۷ **ابوالفضل و منوچهر صدری**

با نهایت تاثرمصیبت وارده رابخانواده‌منتخب بویژه‌بدوست‌عزیزمان آقای مهندس تقی‌منتخب تسلیت عرض مینمائیم.

پرویز بهمنیار ـ محمد مانی ـ محمد ساعدی

آ ـ ۸۷۵٦

مصیبت وارده را بدوست محترم جناب آقای حاجی محمد حسین ترابیان‌تسلیت عرض مینمائیم.

حاجی سید علاءالدین اواسانی ـ شمس‌الدین حسینی صدرالدین حسینی

آ ـ ۸۷۳٦

مصیبت وارده را بخانواده محترم ترابیان بویژه آقای حاجی محمد حسین ترابیان تسلیت عرض نموده بقاء وسلامتی بازماندگان آن‌مرحومه را ازدرگاه حضرت احدیت خواستاریم

مهدی صالح پور ـ حبیب صالح‌پور ـ اصغر صالح زاده ـ اکبر صالح‌خو ـ اسدالله‌پورصالح ـ محسن‌راستجو جعفر صالح‌خو ـ علی صالحی نیا

آ ـ ۸۷۱٦

بایك دنیا تاسف فوت جوان ناکام مرحوم مهندس محمد تقی اخوین را به بانوهما اخوین و کلیه فامیل‌اخوین تسلیت عرض می‌نمائیم.

آ ـ ۸۷۰٦ **مهوش جمالی ـ مهندس جمالی**

مصیبت وارده‌را بجناب آقای دکتر امین‌الاشرافی تسلیت‌عرض‌نموده وبقاء بازماندگانشان رااز ایزد منان خواهانیم

صدیق اردلان ـ علی حموتی ـ رجائی ـ نخستگی ـ خداداد زایری ـ محمد رضا خانی

آ ـ ۸۷۳۸

بانهایت تاثرمصیبت وارده رابه همکار ودوست گرامی جناب آقای دکترامین‌الاشرافی تسلیت عرض کرده وبقای‌عمر بازماندگان آن مرحوم را ازخداوند مسئلت مینمایم.

آ ـ ۸۷۱۳ **دکتر ناصر میرامیدی**

با نهایت تاسف و تاثر مصیبت وارده بخانواده محترم مهر را ببازماندگان آن مرحوم خصوصا باقای مهندس فرهنگ مهر تسلیت‌میگوئیم.

اسدالله اسعدی ـ رضا نیرومند ـ محمد سالك ـ ج‌الله فتحنائی ـ عباس غفاری ـ محمدعلی تفرشی ـ محمدسلیمیان

آ ـ ۸۷٤۵

وزیر امور خارجه دولت کره جنوبی

کمونیستهای کره شمالی را متهم به قتل عام نفوس نموده است

لیک ساکسس – بن لیمب وزیر امور خارجه جمهوری کره دیروز بسازمان ملل متحد اطلاع داد که جمهوری کره اعلامیه ملل متحد را نسبت بجنایت «ژنوسید» یا قتل عام نفوس بزودی تصویب خواهد کرد و بسازمان ارائه خواهد داد.

مشارالیه ضمنا کمونیستهای کره شمالی را متهم ساخت باینکه عده زیادی از اهالی کره را بطور دسته جمعی قتل عام نموده و باینطریق مقررات اعلامیه مزبور را نقض کرده اند.

بن لیمب گفت جمهوری کره اشتیاق دارد که بمعیت سایر ملل متحد بر علیه جنایات فجیع قیام نماید و مرتکبین را بجزای اعمال خود برساند.

پس از آزاد شدن جمهوری کره کمیسیون مخصوص سازمان ملل متحد پس از تحقیقات محلی دقیق گزارش مفصلی درباره وحشیگریهای کمونیستها تنظیم کرده و بسازمان ارسال داشته است. بموجب این گزارش عده زیادی از مردان و زنان و افراد کره توسط کمونیستها بفجیعترین طرزی بقتل رسیده اند.

ژنرال ماک ارتور فرمانده کل نیروهای نظامی ملل متحد نیز ضمن گزارشهائی که بسازمان ارسال داشته اظهارات اعضای کمیسیون مزبور را تائید نموده است.

در محافل سیاسی کره اظهار می شود که عده مقتولین بالغ بر ۲۵،۰۰۰ نفر میباشد.

بن لیمب ضمنا اظهار داشت:

از قرائن چنین پیداست که روسیه شوروی برای این فجایع و جنایات نقشه های منظمی طرح نموده و اجرای آنرا بمقامات کمونیست کره شمالی محول نموده اند.

روسیه مایل است که شبه جزیره کره را کاملا تحت کنترل و نظارت خود داشته باشد زیرا این شبه جزیره از لحاظ سوق الجیشی دارای اهمیت خاصی است لذا اگر قسمت اعظم ملت کره نابود گردد مقاصد شوروی بهتر و آسانتر عملی خواهد شد.

لیمب گفت: کمونیستهای کره شمالی تعمداً زنان و کودکان ملت را بقتل رسانده اند تا اینکه توالد و تناسل ملت کره بکلی قطع و متوقف گردد.

کمونیستها کودکان ۱۴ الی ۱۶ ساله را بجبر وارد خدمت ارتش کرده و بجبهه جنگ اعزام میداشتند تا این نوجوانان بکلی نابود گردند.

کمونیستها همین جنایات فجیع را نسبت بطرفداران مذاهب مختلف مخصوصا مسیحیان – طبقات روشنفکر – نویسندگان روزنامه نگاران – رهبران اجتماعی – وکلای دادگستری – قضات – هنرمندان معلمین – استادان و دانشمندان وغیره نیز مرتکب شده و اینگونه اشخاص برجسته را بعناوین مختلف بقتل رسانده اند.

«ملون» سناتور جمهوری خواه امریکا
دیش اعلام کرد:

اچسن وزیر خارجه امریکا نالایق است

لوس آنجلس – سناتور ژرژ ملون طی نطقی که در مجمع سالیانه بزوبولها ایراد کرد اظهار داشت:

مستر دین اچسن وزیر امور خارجه امریکا مردی نالایق و کم هوش است و باید از پست وزارت خارجه کناره گیری نماید.

وی برای اثبات ادعای خویش بوضع سیاست امریکا در خاور دور اشاره کرد و گفت جنگ کره یکی از مدارک قطعی برای لزوم استعفای مستر اچسن از این پست عالی میباشد.

سناتور ملون در پایان اظهار داشت اجرای طرح مارشال راه سوء استفاده را برای مقامات شوروی هموار کرده و خصوصاً دولت اخیر را مستعد جنگ علیه امریکا ساخت

ملون در نطق خویش اشاره بروابط ژنرال ماک ارتور و دولت امریکا نمود و گفت اکنون در همه جا شایع شده است که ماک ارتور با پیاده کردن نیرو در خاک کره جنگ را باتمام رسانده است. من در پست این تریبون اعلام می کنم اساسا جنگ کره نباید شروع شده باشد که ماک ارتور آن را خاتمه دهد اگر امریکا سیاست صحیحی در خاور دور داشت نمیگذاشت در کره جنگ رخ دهد.

وی پیشنهاد کرد که دولت امریکا مجددا سیاست «منروئیسم» را پیش گرفته و فقط بکشورهائی که امنیتشان در دفاع امریکا مؤثر است مساعدت مادی بعمل آید.

نماینده «یونسکو» بایران میاید

بسط فرهنگ در ایران رضایت بخش می باشد

ژنو – از طرف شورای عمومی «یونسکو» بزودی یکی از دانشمندان جهت تماس با اولیای دولت ایران درباره چگونگی کمک فرهنگی و علمی به سازمان برنامه ۷ ساله بایران عزیمت خواهد کرد.

در سال آینده اقدامات هیئت یونسکو در ایران با بودجه ای برابر ده هزار دلار آغاز خواهد گردید.

امیدواری کامل میرود که کشور ایران بتواند از لحاظ بسط فرهنگ و پیشرفت امور اجتماعی از دول همسایه خود سبقت جوید.

روزنامه های دنیا و سیاست بین المللی

لندن روزنامه تایمز امروز می نویسد:

اغلب نمایندگان کشورهای عضو سازمان ملل وقتی تصمیم سازمان ملل را به مقاومت در مقابل تهاجم کره شمالی از نظر میگذرانند اعتراف دارند که بخت با آنها یاری کرده.

اگر دولت شوروی در ماه ژوئن سازمان ملل را ترک نکرده بود قطعا از حق وتو استفاده میکرد و از هر گونه اقدام از طرف شورای امنیت جلوگیری مینمود.

اگر حمله نیروهای کره شمالی قدری شدیدتر میبود قبل از آنکه نیروهای امریکائی و سربازان کشورهای دیگر که باشتاب و عجله جمع آوری شده بودند بخط جنگ برسند قوای کره جنوبی متواری گردیده بود.

نمایندگان کشورهای عضو سازمان ملل اکنون بسر نشینان کشتی میمانند که از غرق شدن نجات یافته اند.

مستر اچسن در ششم سپتامبر پیشقدم شد و هیچیک از کشورهای آزاد با پیشنهادهای وی در افزایش قدرت سازمان ملل متحد بمنظور جلوگیری از تهاجم مخالفت نورزیدند.

این پیشنهادها مؤید عزم راسخ کشورهای آزاد است از اینکه اگر هر آینه از اقدام شورای امنیت جلوگیری شود بوسیله مجمع عمومی سازمان ملل در برابر تهاجم مقاومت کنند وعده معینی از کشورهای عضو سازمان همیشه آماده باشند که نیروی خود را در اختیار سازمان ملل متحد بگذارند.

این پیشنهادها از طرف کلیه کشورهای عضو سازمان ملل استقبال شد و اکنون هم که بکمیته سیاسی سازمان ملل متحد تسلیم شده اند چندان تغییری در متن آن داده نشده است.

هیچ عاملی قادر نیست مسئولیتی را که دولتهای بزرگ دنیای آزاد و کشورهای همدست آنها در پیمانهای دفاعی بعهده دارند سلب نمایند.

تنها وقتی این کشورها باعزم ثابت قدم بردار نداز پشتیبانی دولتهای بزرگ برخوردار خواهند شد.

پیشنهادهای جدید امریکا بانها فرصتی خواهد داد که اگر خطر جدیدی نمایان شد مقصود خود را آشکار سازند و آنرا بقضاوت دنیا واگذارند.

پیشنهاد امریکا بسازمان ملل متحد نسبت به لزوم اجرای برنامه مساعدت بکودکان

خانم روزولت ملل را دعوت بهمکاری میکند

خانم روزولت

لیک ساکسس – هیئت نمایندگی امریکا در سازمان ملل متحد از برنامه مفصلی که برای کمک بکودکان ملل مختلف از طرف شورای اقتصادی و اجتماعی تنظیم و بمجمع عمومی تسلیم شده است جداً پشتیبانی میکند.

بموجب این پیشنهاد سازمان ملل متحد بایستی با کشورهای مختلف همکاری کرده و در اجرای برنامه های بهداشتی برای بهبود وضع زندگی کودکان شرکت نماید.

خانم روزولت نماینده آمریکا ضمن نطقی که در کمیته اجتماعی بشر دوستی و فرهنگی مجمع عمومی ایراد کرده اظهار داشت که اگر در این دوره اجلاسیه راجع بطرح پیشنهادی آمریکا توافق نظر قطعی حاصل گردد دولت آمریکا از کنگره تقاضا خواهد کرد که مبلغ ۱۵ میلیون دلار باین منظور در اختیار مقامات مربوط بگذارد.

طرح پیشنهادی مزبور مقرر میدارد که مؤسسه جدیدی باین منظور تشکیل گردد و برای اجرای برنامه های دائمی مساعدت بکودکان بودجه لوازم پزشکی – خواربار – لباس و عده ای کارشناس در اختیار ملل مختلف بگذارد.

این لایحه اینک بیک کمیته فرعی مرکب از نمایندگان عراق – آمریکا – فرانسه – هندوستان – اندونزی – پاکستان – لهستان – انگلستان – ونزوئلا و یوگوسلاوی محول شده است تا نقائص آن مرتفع گردد

خانم روزولت گفت: اکنون کودکان بعضی از مناطق دنیا فرصت کافی برای رشد و نمو و فعالیت طبیعی ندارند.

در کشورهای آسیا – خاورمیانه وامریکای جنوبی احتیاج کودکان بخواربار لباس و لوازم بهداشتی بینهایت زیاد است لذا بایستی که سازمان ملل متحد درباره این کودکان فکر اساسی نموده و جداً مشغول اقدام شود.

خانم روزولت گفت: دولت و ملت امریکا همواره از اقدامات سازمان ملل متحد نسبت بکودکان بیگناه مللی که تلخیهای زمان جنگ را چشیده اند پشتیبانی کرده و در حدود توانائی خود در اینگونه برنامه ها شرکت نموده اند.

سازمان بین المللی کودکان اکنون دارای ۱۴۸ میلیون دلار میباشد از این مبلغ متجاوز از ۹۸ میلیون دلار از طرف امریکا پرداخته شده است.

من مستقدم که عموم ملل دنیا هر یک بنوبه خود بایستی در این امر خیر شرکت نموده و مبالغی بعنوان سهمیه بسازمان ملل متحد بپردازند.

ترومن برای ملاقات ماک آرتور به اقیانوس آرام پرواز کرد

بقیه ازصفحه اول

ملاقات علاوه بر بحث درباره مسئله پایان جنگ کره، مستر ترومن یکبار دیگر ژنرال ماک آرتور را بمسئله دفاع فورمز و چگونگی سیاست امریکا درباره دفاع اقیانوس آرام متوجه خواهد کرد.

ژنرال ماک ارتور همواره در مورد سیاست ترومن و کابینه وی نسبت بدفاع خاور دور اختلاف عقیده داشته است.

از اخبار واصله توکیو نیز چنین مستفاد میشود که ژنرال ماک ارتور در ملاقات خویش با ترومن پیشنهاد خواهد کرد یک نقشه وسیع و عمیق بر علیه نفوذ کمونیسم در آسیا طرح و بموقع اجرا گذارده شود.

محافل سیاسی واشنگتن معتقدند موضوع عمده که در ملاقات ژنرال ماک ارتور و ترومن مورد بحث واقع شده و سایر مسائل را تحت الشعاع قرار خواهد داد این موضوع است که چگونه میتوان از تبدیل جنگ کره بجنگ جهانی خودداری کرد؟

خبر دیگری حاکیست که باوجودی که ترومن و ماک ارتور مدت مدیدی است از اشخاص برجسته امریکا محسوب می شوند و پیوسته عهده دار مقامات عالیه بوده اند معهذا تا کنون یکدیگر را ملاقات نکرده اند و اکنون برای اولین بار قرار است با یکدیگر روبرو شوند.

ماک ارتور قهرمان بزرگ پیروزی امریکا در جنگ بین المللی اخیر از سال ۱۹۳۷ باینطرف به امریکا مراجعت نکرده است.

ترومن از موقعیکه بعنوان رئیس جمهوری زمام امور کشور را در دست گرفته یعنی از سال ۱۹۴۵ تاکنون ۷ بار بخارج از کشور امریکا مسافرت نموده است.

اعلام خبر مسافرت ترومن بهاوائی در محافل سیاسی امریکا با تعجب تلقی شد ولی سخنگوی رسمی کاخ سفید خاطر نشان ساخت که اتخاذ این تصمیم در نتیجه هیچ گونه حادثه یا تحول ناگهانی نبوده است.

ترومن ضمنا بمجرد ورود بامریکا یعنی در تاریخ ۱۷ اکتبر درباره چگونگی مذاکرات خود با ژنرال ماک ارتور در برابر رادیوی سانفرانسیسکو بملت امریکا گزارش خواهد داد

در آخرین ساعت امروز از طرف خبرنگار رادیو لندن در واشنگتن اعلام گردید که مستر ترومن مقارن ظهر امروز (بوقت تهران) از شهر سنت لوئی بامستر اورل هریمن و ژنرال عمر برادلی و دین راسک و سایر همراهان بطرف جزیره هاوائی حرکت کرد

تا کنون معلوم نیست که ماک ارتور و ترومن در صحنه کشتی یا در یکی از جزایر یکدیگر را ملاقات خواهند کرد.

فرمانده نیروی هوائی آمریکا در اروپا

واشنگتن (خبرگزاری فرانسه) مستر ترومن رئیس جمهوری امریکا ژنرال «لازوریس نورتد» را بسمت فرماندهی نیروی هوائی امریکا در اروپا منصوب کرد.

ژنرال مذکور باتفاق دریاسالار شرمان فرمانده عملیات نیروی دریائی عضو کمیته ای بودند که وظیفه آن تسریع در تهیه وسائل وحدت و یکانگی سازمانهای نیروی مسلح امریکا بود.

انتخاب مشارالیه باین سمت در محافل موثق نظامی بعنوان دلیل کوشش امریکا برای تقویت نیروی هوائی خود در اروپا تلقی شده است. رئیس جمهوری همچنین ژنرال (فوت وینینگ) را بسمت معاونت ستاد نیروی هوائی امریکا منصوب کرده است.

مخالفت با انتخابات آلمان خاوری

فرانکفورت – کمیسران عالی امریکا و انگلیس و فرانسه اعلام داشته اند که بروسیه شوروی خاطر نشان شده که رای دول باختری غیر متدور است که انتخابات عمومی یک حزبی را که قرار است روز یکشنبه هفته آینده در آلمان خاوری منطقه اشغالی روسیه انجام شود برسمیت بشناسند و بدین وسیله برژیمی که در منطقه اشغالی روسیه برقرار شده جنبه قانونی داده و دعوی اینکه این رژیم نماینده مردم آلمان خاوری است قبول نمایند.

سفیر کبیر امریکا برای دو هفته مسکو را ترک میکند

مسکو – رویتر – دریاسالار الن کرک سفیر کبیر دولت امریکا در شوری امروز بامداد برای دو هفته استراحت وانجام کارهای شخصی در کشورهای اروپای باختری مسکو را ترک خواهد کرد.

از طرف سفارت کبرای امریکا در مسکو اعلام گردید که مستر کرک در این مدت در لندن، پاریس و بروکسل توقف خواهد کرد، در غیاب وی (والورت باربور) مستشار سفارت عهده دار امور سفارت خواهد بود.

سفیر کبیر امریکا روز ۲۸ اکتبر بمسکو مراجعت خواهد کرد.

رئیس جمهوری فیلیپین از ترومن دعوت میکند

مانیلا (خبرگزاری فرانسه) – پس از اینکه رئیس جمهوری فیلیپین اطلاع حاصل کرد که مستر ترومن رئیس جمهوری امریکا مایل بملاقات ژنرال ماک آرتور در یک نقطه واقع در اقیانوس آرام می باشد از وی دعوت کرده است که برای این منظور به مانیل پایتخت فیلیپین مسافرت کند.

من از بی اعتنائی کره شمالی متاسفم

بقیه ازصفحه اول

بقراریکه خبرنگاران جراید اطلاع میدهند اجرای برنامه های ملل مشترک المنافع بریتانیا که در تاریخ ۲۹ سپتامبر در لندن تنظیم شد مستلزم یک بودجه چندین میلیون دولاری خواهد بود.

یکی از خبرنگاران از اچسن تقاضا کرد که نظریات خود را درباره مخالفت و بی اعتنائی حکومت کمونیست کره شمالی نسبت بمقررات سازمان ملل متحد مبنی بر استقرار یک دولت مستقل و دموکراتیک برای تمام خاک کره و همچنین پشتیبانی حکومت چین از رویه مقامات کمونیست کره بیان نماید.

اچسن گفت من راجع برویه کمونیستهای چین حاضر نیستم چیزی بگویم اما راجع به بی اعتنائی و مخالفت حکومت کمونیست کره شمالی نسبت به قطعنامه مصوب مجمع عمومی بایستی بگویم که این خط مشی موجب نهایت تاسف می باشد.

بعقیده من عموم افراد میهن پرست کره بایستی بمنظور اعاده صلح و آرامش در آن کشور مجاهدت و کوشش نمایند من ضمنا امیدوارم که ملت کره در اجرای این تصمیمات با سازمان ملل متحد صمیمانه همکاری نماید و دولت واحدی برای خود تشکیل دهد.

نسبت بمسائل دفاعی ملل اروپای غربی اچسن گفت که دولت امریکا در این خصوص برنامه ای طرح نموده و بشورای اتحادیه دفاعی ملل اتلانتیک شمالی تسلیم نموده است.

درباره بعضی از مواد برنامه هنوز توافق نظر قطعی حاصل نشده است ولی این برنامه مجدداً در تاریخ ۲۸ اکتبر توسط وزیران دفاع ۱۲ ملت عضو اتحادیه ملل اتلانتیک شمالی مورد بحث قرار خواهد گرفت.

سئوال شد که آیا مسئله شرکت آلمان در امور دفاع ملل غربی در این مذاکرات مورد بحث قرار خواهد گرفت؟

اچسن گفت: در خصوص این مسئله نیز بین نمایندگان ۱۲ ملت مذاکرات لازم بعمل آمده و پیشرفتهائی هم حاصل شده است.

شورای اتحادیه دفاعی ملل اتلانتیک شمالی مرکب از وزیران امور خارجه ۱۲ دولت چندی پیش مسئله وحدت نیروهای دفاعی ملل اروپای باختری را در نیو یورک مورد بحث قرار داده اند.

اچسن خاطر نشان ساخت که جزئیات امر بوزیران دفاع ملل مزبور محول شده است تا در بارهٔ مسائل نظامی با یکدیگر توافق نظر حاصل نمایند.

در خصوص مذاکرات دولت امریکا با مقامات فرانسوی در باره مشکلات مربوط به بودجه دفاعی فرانسه اچسن گفت: جای بسی خوشوقتی است که مسیو بیچ وزیر دارائی و مسیو مش وزیر دفاع فرانسه اکنون وارد امریکا شده اند.

این آقایان قرار است درباره مشکلات مربوط ببودجه دفاعی خود با ژنرال جرج مارشال وزیر دفاع و سنایدر وزیر دارائی و اچسن وزیر امور خارجه مذاکره نمایند.

آورل هاریمان مشاور مخصوص ریاست جمهوری امریکا نیز اگر بموقع از مسافرت باقیانوس ساکن بواشنگتن مراجعت نماید در این مذاکرات شرکت خواهد کرد.

نسبت بمساعدت امریکا بدولت انگلستان در اجرای برنامه دفاعی آن کشور اچسن گفت که در این خصوص مذاکراتی بین طرفین بعمل آمده و قسمت عمده مشکلات مرتفع گردیده است.

ولی نسبت بمسائل عمده ای که بایستی بمرور زمان حل شود هیچگونه مذاکره ای بعمل نیامده و امریکا هیچگونه تعهدی ننموده است.

نمایندگان پنج دولت معظم برای حل مشکلات بین المللی یکدیگر را ملاقات نمایند

بقیه ازصفحه اول

خواهد شد بلکه با کمال اطمینان می توان گفت که تصویب آن ضروری و واجب است.

وی تذکر داد که این قطعنامه پیشنهادی هرگز با مواد منشور ملل متحد مباینت ندارد.

در این جلسه نمایندگان کشورهای نروژ – زلاند جدید – لبنان – عراق – مصر – حبشه و جمهوری فیلیپین نیز طی نطقهائی که ایراد کردند موافقت کامل خود را با تصویب این لایحه ابراز داشتند.

نمایندگان سوریه – پاکستان و هندوستان خاطر نشان ساختند که قبل از اظهار نظر در این خصوص بایستی نسبت بقطعنامه مزبور مطالعات بیشتری بعمل بیاورند.

فاضل جمالی نماینده دولت عراق در کمیته سیاسی اظهار داشت من از این جهت با پیشنهاد نماینده دولت امریکا موافقم که سازمان ملل متحد در صورت احساس خطر تجاوز بفوریت تصمیم اتخاذ می نماید.

نمایندگان دولتهای مصر و لبنان از فوستر دالز نماینده دولت امریکا درخواست کردند که در پیشنهاد خود قائل باصلاحاتی شود.

نماینده دولت مصر پیشنهاد کرد نیروهای مسلحیکه تحت نظارت سازمان ملل متحد قرار خواهند گرفت باید تا میزان متوسط زمان صلح مسلح شوند.

مسیو ویشینسکی وزیر امور خارجه شوروی که از ابتدا با طرح پیشنهادی نماینده دولت امریکا مخالف بود اظهار داشت که بهتر است نمایندگان پنج دولت امریکا، شوروی، فرانسه، انگلیس و چین که منشور سازمان ملل متحد را امضاء کرده اند یکدیگر را ملاقات کرده و بجای اینکه این قبیل تصمیمات که مضر بوضع شورای امنیت است اتخاذ گردد آنها با یکدیگر مشاوره کرده و مشکلات عمومی را حل نمایند.

ویشینسکی در نطق خویش همچنین اضافه کرد اگر قرار است نیروئی جهت اجرای تصمیمات سازمان ملل متحد بوجود آید بهتر است که این نیرو تحت اختیار شورای امنیت قرار گیرد

فرماندهان ارتش امریکا وارد «ونسان» شدند

بقیه ازصفحه اول

نخست وزیر کره شمالی در پاسخ پیشنهاد ژنرال ماک ارتور مبنی بر تسلیم سربازان شمال در شهر سئول انتشار یافت شایعات و مطالب مختلفی در این باره جریان یافته است.

ژنرال یونگ چانگ معاون وزارت دفاع کره جنوبی اظهار داشت «کیم ایل سونگ» باردکردن پیشنهاد ژنرال ماک ارتور جنگ را باخته است زیرا تنها امیدواری وی برای جنگ برعلیه نیروهای ملل متحد دریافت کمک شوروی است و اتفاقا دیگر دولت شوروی حاضر نیست به دولت شکست خورده وی کمک نماید.

«لی شونگ هیون» نماینده مجلس شورایملی کره اظهار میدارد سربازان تحت فرماندهی دولت کرهٔ شمالی دیگر بواسطه نداشتن اسلحه و روحیه قادر بجنگ و مقاومت نیستند. من فکر می کنم فقط شخص «کیم ایل سونگ» نخست وزیر کره شمالی است که باید تا پای مرگ بایستد.

شمالیها هنوز نیرومندند

خبرنگار آسوشیتدپرس در سئول در گزارش امروز خود اضافه کرده است که ژنرال هوبارت کی فرمانده لشکر سوار نظام امریکا دیروز اعلام کرده که هنوز قدرت نظامی کره شمالی قابل اهمیت است زیرا بقرار اطلاعات دقیق ستاد فرماندهی ارتش شمالی بآسانی قادر است که قریب ۲۵۰۰۰ نفر سرباز جنگجو وارد میدان جنگ نماید.

ماژور ژنرال پارتریج یکی از فرماندهان امریکائی دیروز باهواپیما بفرودگاه ونسان وارد شد و اظهار داشت که در یکی دو روز آینده نیروی هوائی ملل متحد فرودگاه ونسان را مورد استفاده قرار خواهد داد فرمانده لشکر اول موتوریزه امریکا اظهار داشت که از مشاهدات هوائی معلوم شده که در ارکان نیروی کمونیستها تزلزل بوجود آمده و سربازان آنها دسته دسته بطرف شمال فرار می کنند.

واحدهای لشکر اول موتوریزه امریکا بشهر «پایکجون» واقع در چهل و هفت میلی شمال غربی سئول رسیده و تا بندر بندرمهم «هایجو» بیش از سی و سه میل فاصله ندارند.

در جبهه مرکزی لشکر هشتم کره جنوبی تا هفده میلی شمال مدارسی وهشت درجه پیشروی نموده و لشکر ششم کره جنوبی شهر «کوموا» را تصرف کرده و چندین میل در شمال این شهر پیشروی کرده اند.

لشکرهای سوم و کاپیتول کره جنوبی در شمال و مغرب ونسان دشمن را بعقب راندند.

ژنرال والتون واکر فرمانده لشکر هشتم امریکا دیروز باهواپیما به ونسان رفت و از مناطق نزدیک این شهر دیدن کرد.

در نبرد شمال ونسان پنجاه و سه کامیون و بیست و هفت واگن راه آهن کمونیستها از کار افتاده و سیصد نفر از سربازانشان بهلاکت رسید.

براثر بمباران هائیکه در «پیونگ یانگ» صورت گرفته تلفات سنگینی بقوای دشمن وارد آمده است.

آغاز ارتباط تلفنی

برای اولین مرتبه پس از تصرف سئول بدست سربازان ملل متحد دیروز ارتباط تلفنی بین آنشهر و نیویورک برقرار شد.

هم اکنون یک خط تلفنی بین نیویورک و سئول وجود دارد که از آن استفاده میشود.

یک دسته هزار نفری از سربازان انگلیسی بطرف کره حرکت کرد

یکدسته یکهزار نفری از قوای انگلیسی از بندر «سوتامپتون» با کشتی بطرف کره حرکت کردند تا با سایر سربازان انگلیسی در جبهه های جنگ کره علیه متجاوزین کمونیست کره شمالی وارد نبرد شوند.

رئیس جدید جامع الازهر

قاهره – رادیو بیروت خبر میدهد بمناسبت انتصاب عبدالمجید سلیم بسمت رئیس جدید جامع الازهر آقای سید آصف فیض سفیر کبیر هند در قاهره بجامع مذکور رفت و برئیس جدید تبریک گفت.

کنفرانس اقتصادی دولتهای عربی

قاهره – رادیو خاور نزدیک خبر میدهد کنفرانس اقتصادی کشورهای عربی در ماه دسامبر آینده در اسکندریه تشکیل خواهد شد. برنامه مذاکرات این کنفرانس از هم اکنون بتصویب دولتهای مذکور رسیده است.

بمناسبت انتخاب آقای انتظام بسمت ریاست پنجمین دوره مجمع عمومی سازمان ملل متحد

در اینجا صلح دنیا تامین می شود

تاریخچه مختصری از تشکیلات و فعالیت سازمان ملل متحد و موفقیت های پنجساله آن

-۳-

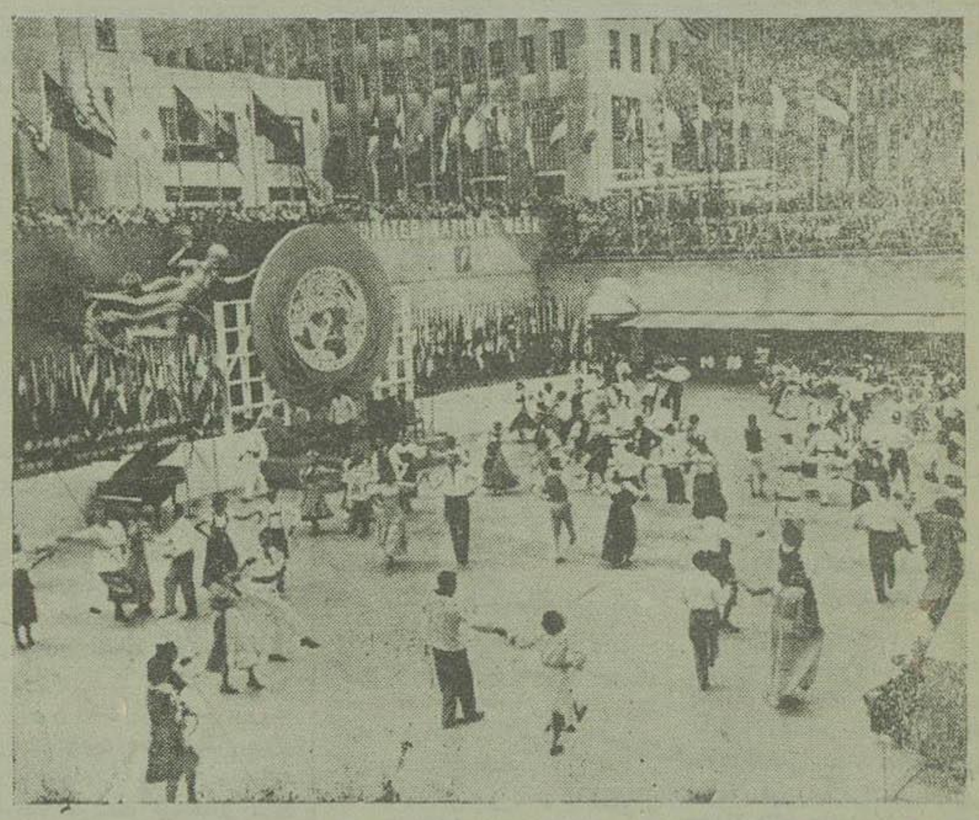

چندی قبل پایان چهارمین دوره مجمع عمومی سازمان ملل متحد در لیك ساکسس جشن گرفته و در مجلس باشکوهی دویست نفر از هنرمندان ملیت های مختلف هنرنمائی نمودند.

۵) سازمان بین‌المللی کار که با عضویت ۶۲ ملت مختلف تحت نظر سازمان ملل تشکیل یافته تا امروز ۹۸ قرار داد گوناگون در باره کار و کارگران تنظیم و بامضاء دول رسانده است.

علاوه بر آن بیش از ۷۸ لایحه مختلف در باره میزان پرداخت دستمزد کارگر و اوضاع عمومی کارگران و تامین کار و بیمه کبر سن و بیمه بیماری و میزان کار زنان و اطفال و غیره تنظیم و مورد مطالعه قرار داده است.

۶) سازمان بین‌المللی کار توجه خاصی نسبت بمسائل زنان و اطفال مبذول داشته است.

این مسائل شامل موضوع استخدام زنان قبل از بچه دار شدن و پس از آن — مزایای مادری — استفاده از بیمارستان و درمانگاه هنگام بیماری شرایط کار روز و شب و غیره میباشد.

ضمنا برای اطفال کارگر نیز یك حداقل و میزان حقوق آن نسبت بنوع کار تعیین گردیده است.

۷) امروز در سرزمینهای مستعمراتی دول گوناگون بیش از ۲۰۰،۰۰۰،۰۰۰ نفر هستند که تحت قیمومیت دول دیگری زیست میکنند.

سازمان ملل توسط مجمع عمومی و شورای قیمومیت خود بطور صریح از علائق و زندگی این مردم دفاع میکند.

بیش از ۱۷ میلیون نفر از سکنه ده مستعمره تحت سیستم قیمومیت بین‌المللی فعلا بکار و زندگی خود ادامه میدهند.

در زندگانی اجتماعی کنونی بشر مسئله ارتباط و نزدیکی ملل با یکدیگر از جمله مسائل بسیار مهم روز و یکی از هدفهای عالی دول دنیا گردیده است و در این زمینه فعالیت‌های شایان توجهی مبذول میگردد مسافرت مردم از کشوری بکشور دیگر — تبادل کالاهای بازرگانی و روابط فرهنگی و سیاسی وغیره بین دول دنیا لزوم همکاری را در زمینه تهیه وسایل حمل و نقل از قبیل هواپیما و کشتی وغیره و بر قراری ارتباطات تلفنی و رادیوئی و امثال آنها را ایجاب میکند. چنانکه فرضا آیا تاحال اطلاع داشتید که:

۱) در نتیجه مساعی شبانه روزی سازمان هوائی کشوری بین‌المللی که از جمله شعبات تابعه ملل متحد است تسهیلات فراوانی در زمینه هواپیمائی بین‌المللی فراهم گردیده است برای تامین سلامت و ایمنی مسافرین در ممالك بزرك جهان که دارای سیادت هوائی هستند تامینات کافی بعمل آمده است. در اکثر فرودگاه های هوائی قوانین و تشکیلات متحدالشکل معمول و برای افزایش تعداد مسافرین و تکثیر مقدار محمولات بحداکثر ممکنه از پاره‌ای عوارض گمرکی کسر و تاحدود امکان تسهیلات وافی بعمل آمده است.

۲) در نتیجه فعالیت و زحمات اتحادیه پستی بین‌المللی (او-پ-او) ارتباط دائم و منظم بین اکثر کشورهای کره ارض برقرار و نامه‌ایکه بقصد هر کشور دیگر جهان تمبر خورده باشد در اسرع وقت از آن کشور خارج و در مقصد تحویل گیرنده میگردد و بدین ترتیب روابط پستی و نامه نگاری دایم بین ممالك برقرار گردیده است.

...

پاره‌ای از ارقام درآمد و هزینه سازمان ملل اعداد شگرفی را تشکیل میدهد که در نظر اول هر بیننده‌ای را خواهی نخواهی دچار حیرت میسازد فی‌المثل:

۱) سازمان ملل و شعبات ویژه آن هرساله بودجه سالیانه خود را برای اجرای عملیات منظم و دامنه‌دار خویش طبق برآورد دقیقی که نسبت بوضع هریك از کشورهای عضو سازمان بعمل می‌آورد وصول مینماید.

مجموع بودجه سال ۱۹۵۰ جهت سازمان و شعبات آن که اوایل سال جاری بر آورد گردیده بالغ بر ۸۱،۰۰۰،۰۰۰ دلار بوده است ولی چون پاره‌ای ارقام در آمد دیگر نیز وجود داشت.

دول عضو سازمان ۴۲،۵۰۰،۰۰۰ دلار آنرا تقبل نمودند.

۲) تنها خود سازمان ملل بدون شعبات ویژه آن برای سال ۱۹۵۰ بودجه‌ای برابر با ۴۲،۱۷۰،۰۰۰ دلار داشت.

از نظر مقایسه این عدد فرضا کمتر از مبلغی است که اداره بهداری نیویورك هر ساله برای تامین بهداشت اهالی صرف میکند و یا برابر با یك چهارم هزینه ایست که ساختمان یك برد ناو لازم دارد

۳) سازمان ملل میزان تعهدات مالی دولت امریکا را در سال ۱۹۵۰ برای این منظور ۳۹٫۷۹ درصد از جمع برآورد تعیین کرده است

۴) مجمع عمومی سازمان ملل یك اصل کلی را اختیار کرده است و آن اینکه در زمان عادی هیچ کشوری نمیبایستی بیش از یك سوم مجموع برآورد بودجه را پرداخت نماید.

همین اصل کلی را دو شعبه از شعبات ویژه سازمان یعنی سازمان یونسکو و سازمان جهانی بهداشت باین صورت در آورده‌اند که بزرگترین سهم دهنده کشوری میتواند باشد که بیش از یك سوم از مجموع برآورد را پرداخت نماید.

در سایر شعبات ویژه تا امروز نسبت کمك بزرگترین سهم دهنده از یك سوم مجموع برآورد تجاوز ننموده است.

۵) در سه سازمانی که دولت امریکا از نظر سهم بیش از یك سوم مجموع برآورد کمك میکند عبارتند از خود سازمان ملل — یونسکو و سازمان جهانی بهداشت ولی رفته رفته برای رسیدن بهدف فوق از میزان تعهدات امریکا کسر میگردد تا بمیزان معینه یعنی کمتر از یك سوم برسد.

روز ۲۶ ژوئن ۱۹۴۶ نمایندگان پنجاه ملت عضو سازمان در شهر سانفرانسیسکو دور میز گرد جمع شده منشور سازمان ملل متحد را امضاء کردند.

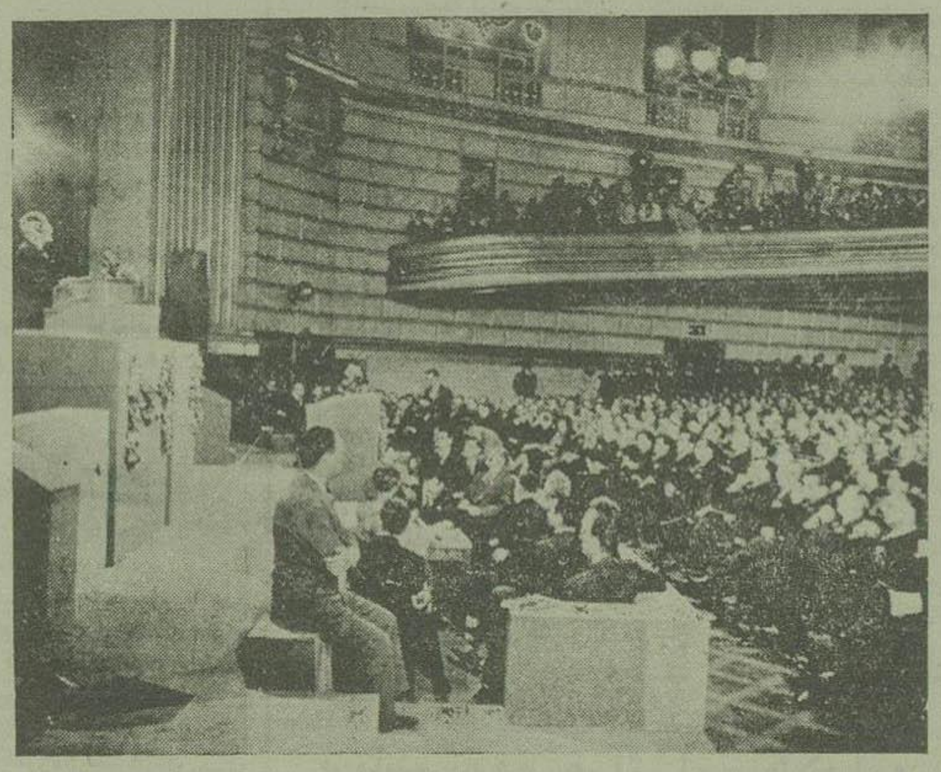

مستر ترومن رئیس جمهور امریکا در ماه ژوئن سال ۱۹۴۵ در حضور کلیه نمایندگان دول عضو سازمان ملل متحد نخستین جلسه را افتتاح کرد.

امریکا در سال قبل بترتیب ۳۹٫۸۹-۳۸٫۵۷ و ۳۸٫۴۷ درصد بسازمان ملل — سازمان یونسکو و سازمان جهانی بهداشت کمك کرده بود در حالیکه در سال جاری این تعهدات به ۳۹٫۷۹ و ۳۷٫۸۲ و ۳۶ درصد تقلیل یافته است.

۶) صندوق بین‌المللی پول و بانك بین‌المللی عمران و توسعه که دو شعبه از شعبات سازمان ملل است تنها دو مؤسسه ایست که بوسیله اشتراك سرمایه و سودهای عملیات خود اداره میشود.

بودجه اداری این دو شعبات تا پایان سال مالی ۳۰ ژوئن ۱۹۵۰ شامل مبلغ ۸٫۴۰۰٫۰۰۰ دلار بوده است.

۷) سازمان کشاورزی و خواروبار دارای بودجه‌ای برابر با ۵٫۰۰۰٫۰۰۰ دلار است (سال ۱۹۵۰) این مبلغ فرضا کمتر از مبلغی است که سالیانه اداره اقتصادیات کشاورزی تابعه وزارت کشاورزی امریکا خرج میکند.

۸) سازمان بهداشت جهانی در سال ۱۹۵۰ دارای بودجه‌ای برابر با ۷٫۰۰۰٫۰۰۰ دلاری باشد.

این مقدار فرضاً بمراتب کمتر از بودجه ای است که اداره بهداری نیویورك در سال صرف حوائج بهداشت مردم میکند.

۹) دولت آمریکا برای سهم خود جهة هزینه های لازم سازمان ملل و شعبات تابعه آن در سال ۱۹۵۰ مبلغ ۲۴ میلیون دلار یا ۱۶ درصد از اصل سرمایه را پرداخت نمود.

هنگامیکه سهام امریکا جهة اجرای برنامه های موقت و دائمی مؤسساتی از قبیل سازمان بین‌المللی کمك بکودکان — سازمان بین‌المللی مهاجرین و مؤسسه خیریه سازمان جهة مهاجرین فلسطینی باین مبلغ اضافه شود مبلغی معادل با ۱۱۹٫۰۰۰٫۰۰۰ دلار یا اندکی کمتر از ۸۰ درصد سرمایه را درست میکند.

این بزرگترین خدمتی است که دولت آمریکا توانسته است برای بهبود حال افراد بشر معمول دارد

پایان

اعلان مزایده

شرکت تعمیرات مکانیکی واقع در ونك دو دستگاه کامیون فرد مدل ۴۲ جنگی شماره ۵۴۳و۸۷۴ برچم و یکدستگاه اتوبوس شورلت مدل چهل و یك یکدستگاه وانت مدل ۴۷ مستعمل بدون عیب با شرایط زیر بمزایده میگذارد:

۱- شرکت کنندگان در مزایده باید مبلغ پنجهزار ریال وجه نقد بعنوان سپرده شرکت در مزایده تحویل صندوق شرکت تعمیرات نموده رسید دریافت دارند ویا اینکه معادل مبلغ مزبور وجه بحساب ۵۱۱۳۹ شرکت تعمیرات در بانك ملی مرکز ریخته ورسید بانك را ضمیمه پیشنهاد خود بنمایند.

۲- شرکت کنندگان برای بازدید همه روزه در کارخانه شماره ۵۰ ونك می‌توانند اتومبیلهای مزبور را بین ساعات ۸-۱۳ ملاحظه نمایند.

۳- شرکت کنندگان بایستی حداکثر بهای پیشنهادی خود را برای یك یا چند دستگاه از اتومبیل‌های مورد مزایده بتفکیك وصریحا در پیشنهاد خود قید نمایند تا شرکت بتواند لدی‌الاقتضا نسبت بفروش هریك و یا کلیه اتومبیل ها تصمیم شایسته اتخاذ نماید.

پیشنهادات بدون سپرده مشروط — مبهم و نظایر آن ترتیب اثر داده نخواهد شد.

۴- پیشنهادات تا آخر ساعت اداری روز شنبه ۲۹٫۷٫۲۹ پذیرفته وساعت ۹ روز ۳ شنبه ۲٫۸٫۲۹ باز و خوانده خواهد شد.

حضور پیشنهاد دهندگان در جلسه مزایده آزاد و شرکت تعمیرات در رد یا قبول یك یا کلیه پیشنهادات واصله مختار است.

شرکت سهامی تعمیرات مکانیکی ایران

آ-۸۴۷۸ ۳-۳

انستیتو ورزشی و بالت مخصوص کودکان و دوشیزگان مادام کرنلی افتتاح شد.

خیابان باغ سپهسالار نمره ۱۳۵

هر روز از ساعت ۴ تا ۶ بعد ازظهر برای نام نویسی

آ-۸۳۹۱ ۴-۳

فقط از مغازه پیرایش

می‌توانید کالای مورد احتیاج خود را طبق سلیقه خویش تهیه فرمائید

ملبوس مردانه

لباس - دوی سوزن - ترنج کت - پالتو - پالتو - بارانی - لباس پسرانه هم اندازه - کت اسپرت - شلوار فلانل - فریج

تریکوتاژ

ژاکت زنانه - بلوز زنانه - پولور مردانه - لباس بچگانه

ملبوس زنانه

لباس زنانه - لباس عروس - کت و دامن - تروکار - مانتو زنانه - مانتو دخترانه - ربدوشامبر

آ-۸۴۴۲ ۴-۴

بیمارستان و زایشگاه پرتوی

زیر نظر

دکتر ولی‌الله پرتوی - بانو اقدس پرتوی سبنگی،

جراح متخصص بیماریهای زنان و زایمان

نشانی - شاهرضا - ۲۰ متری سوم نبش شاهین تلفن ۹۲۹۹

ا- ۷۸۱۶ ۱۰-۷

کوکراتس

صبحانه که رشد کودکان شما را تسریع میکند

به‌بینید کوکراتس چه خوبست:

مواد مقدنی .... برای استحکام استخوان و دندان

پروتئین ..... برای رشد گوشت و عضلات

کربوهیدرات ..... برای تقویت و استحکام

ویتامین پ او ب ۲ ... برای تبدیل غذا به انرژی

دو فنجان آب جوش با کمی نمك و یك فنجان کوکراتس دم کنید سپس مدری تکان داده و پس از دو دقیقه و نیم میل فرمائید

آ-۸۶۷۴

Luxe

راحت‌ترین وسیله مسافرت

رشت	همه روزه
پهلوی	«
اصفهان	«
شیراز	«
تبریز	شنبه - یکشنبه - سه‌شنبه - پنجشنبه
مشهد	شنبه - دوشنبه - چهارشنبه

برای تهیه بلیط به ت.ت.ت چهارراه یوسف‌آباد وخیابان شاهرضا خیابان ناصرخسرو پشت بانك شاهی مراجعه فرمائید.

تلفن ۵۱۲۳ - ۹۷۸۸ - ۶۳۲۳

ا-۷۹۸۲ -۱-

آموزشگاه ملی شبانه حکیم نظامی

بنا بدرخواست عده زیادی از علاقه‌مندان بتحصیل آموزشگاه شبانه حکیم نظامی افتتاح میشود.

آقایان داوطلبان می‌توانند همه‌روزه از ساعت ۴٫۵ تا ۶ بعد از ظهر برای کلاسهای ششم ابتدائی وسوم وپنجم متوسطه وششم ثبت‌نام نمایند.

نشانی: خیابان مولوی - کوچه وزیرنظام کاشی ۳۰

آ-۸۴۵۲ ۳-۳

قابل توجه آقایان پزشکان

کارخانجات قند سازمان برنامه احتیاج به نفر پزشك دیپلمه دارد داوطلبان میتوانند برای کسب اطلاع درساعات اداری بقسمت بهداشت سازمان برنامه واقع در سه راه شاه مراجعه نمایند.

سازمان برنامه

آ-۸۶۰۴ ۳-۲

آنچه خوبان همه دارند تو تنها داری

ظرافت و استحکام چراغ های گردسوز پایه کوتاه و کشودار کارخانه خورشید وامید در نوع خود بی رقیب است.

چراغها خورشید وامید تنها چراغی است که توجه عموم هموطنان عزیز بخود جلب نموده.

موقع خرید بمارك خورشید دقت فرمائید. فروش تیمچه حاجب‌الدوله و تمام ورشو فروشیها آگهی خورشید

آ-۸۱۰۲ ۴-۳

غوغای نفت دنیا را تکان میدهد

خواندن کتاب نفت و خون در شرق ترجمهٔ سرتیپ جهانبانی بعموم ایرانیان توصیه میشود کتابخانه های ابن سینا - سقراط - صفیعلیشاه

آ-۸۴۸۰ ۳-۲

فتق بند آلمانی

خیر - دنباله‌دار - کشی و فنری برای داروئی اعتماد قائم مقامی ناصریه رسید.

آ-۸۲۱۹ ۴-۴

تفسیر صفی

بفضل خدا کتاب مستطاب تفسیر حضرت قطب‌السالکین وامام‌العارفین مولانا حاج میرزا حسن صفی‌علیشاه پایان یافت در کتابخانه دانش واقع درخیابان سعدی روبروی بیمه موجود است هدیه ۴۵۰ ریال

هدایت‌قلی رهبری

آ-۸۵۶۶ ۳-۲

باید این راه ورآ ساخته شود

ماسوله - راه ماسوله به فومن که فقط جزئی تعمیری لازم دارد تاکنون برای تعمیر آن اقدام نشده بهمین علت آقای لاشائی از آقای استاندار تقاضا نمودند که دستور تعمیراتی آن جاده داده شود بخصوص که از معادن شهر میتوان استفاده کافی نمود.

ضمناً روز دوم مهرماه جلسه‌ای دردفتر پست‌وتلگراف باحضور اهالی ومعتمدین تشکیل شد وآقای لاشائی اهالی رابه یگانگی و وحدت تشویق نموده وضمناً یادآور شدند مامورینی که ازوظیفه خود غفلت کنند سخت مورد تعقیب واقع خواهند شد.

برای سرکشی آمدند

مرند - آقای اقبال استاندار آذربایجان روز جمعه برای بازدید بیمارستان وارد شدند وجلوشهرداری رؤسای ادارات ازایشان استقبال نمودند وپس ازشرف نهار درباغ آقای مجیدی عصر بسمت تبریز حرکت کردند درروز اول مهر آقای عاصم رئیس دادگستری آذربایجان وارد شدند وپس ازبازدید زندان بشهربانی رفته وپنجنفر از زندانیان رامرخص کردند و عصر به تبریز مراجعت نمودند.

درحوض افتاد خفه شد

آمل - مادرعالیه شفاعی طفل ۴ ساله که برای تنظیف درحیاط سر گرم بوده ازدختر خودغافل می‌شود وعالیه هم که درکنار حوض مشغول بازی بوده ناگهان بآب می‌افتد و بی‌سروصدا بته آب میرود وخفه میگردد. پس ازاطلاع جنازه از آب خارج وباانجام تشریفات قانونی بخاک سپرده شد.

درشهر فراموش شده اصلاحات شروع گردید

کاشان - این شهر اگر بهمان حال سابق بود پس ازچندسال به تل خاکی مبدل میگردید ولی اخیرا بافرمانداری آقای مشیرخانی ورئیس دارائی آقای امین پور اصلاحات اساسی درشهر شروع شده که امیدواری برای مردم تولید نموده منجمله ساختمان دبیرستان واصلاح خیابانها بخصوص کوتاه کردن دست خائنین ازادارات می باشد که اهالی از این موضوع رضایت کامل دارند.

سارقین مسلح دستگیر شدند

گروس - سید محی الدین وسید میرزاجان ازسارقین مسلح که ازاول سال جاری باعث مزاحمت و نگرانی اهالی شده بودند تحت تعقیب سخت آقای سرگرد مرتضی خمی رئیس ژاندارمری واقع شدند وسرانجام روز ۲۸ شهریور ماه دستگیر وپرونده آنان تکمیل گردید ومقداری اشیاء مسروقه از آنان کشف شد وفروشندگان اسلحه بآنان فورا مورد تعقیب واقع شده‌اند واهالی ازاین حیث رضایت کامل دارند.

طفلی ازدست مادرش بزمین افتاد و مرد

مرند - دزدوفرسخی شهر صنری که روی دست مادرش بود ناگهان بزمین می‌افتد ودردم جان میسپارد وپس از مراجعه بیهداری چون نامبرده فوت نموده اجازه دفن صادر گردید.

یك اکیپ که برای مبارزه بامالاریا پریروز بدهات میرفتند بعلت تمام‌شدن دارو بتبریز رفته‌اند تاپس‌از تهیه دارو مجددا برای اقدام لازم مراجعت نمایند.

به باشگاهی کمك می‌شود

فومن - باشگاه ورزشی خورشید مورد بازدید فرماندار قرار گرفت وپس ازتعیین نواقص باشگاه مزبور بشهرداری دستور دادند بودجه‌ای برای کمك به باشگاه مزبور ورفع نواقص آن تعیین ودربودجه شهرداری منظور گردد.

محتکران از آب هم کره می گیرند

همدان - جنك کره وسیله‌ای برای گرانی اجناس شده بود وتمرنه جدید کمر کی هم قوز بالا قوز شده و یك عده ازخدا بی‌خبر بربهای اجناس و مشموجات خارجی مورد احتیاج عمومی افزوده‌اند که تازه نزدیك بتعدیل شده بود، خوبست دولت برای تعدیل هزینه زندگی چاره‌ای بیندیشد.

یك کلاهبردار تعقیب می‌شود

اصفهان - باقر هنری یك شیاد کلاهبردار برخلاف واقع درمیان عده‌ای ساده لوح افتاده وخود را رئیس اداره نفت معرفی نموده باین عنوان که ماموریت دارم اشخاص را استخدام کنم وعده زیادی هم باومراجعه ورونوشت شناسنامه ودوقطعه عکس باو تسلیم نموده‌اند ضمنا مقداری وجوه ازآنان بعنوان هزینه انجام عمل ومخارج دیگر دریافت داشته ولی موضوع مکشوف و تاکنون ۴۸ نفر بدادسرا شکایت کرده اند وهنری مورد تعقیب واقع شده است.

دادگاه سیار نظام وظیفه کارمی کند

دامغان - آقای ستوان ملی بینش پژوه متصدی دادگاه سیار نظام‌وظیفه چندی است که درقریه شهر و قراء باجدیت مشغول رسیدگی بوضع مشمولین میباشند.

وضع دارائی خوب است

گروس - پس‌از ورود آقای محمود سلیمی رئیس هیئت بازرسی کردستان درهفته گذشته ورسیدگی کامل بوضع دارائی ازعمل این اداره راضی ووضع کار آن‌خوب بنظر رسیده است.

بساط دباغی بخارج شهر منتقل می‌شود

مرند - در خیابان ایستگاه راه آهن نزدیك دبیرستان محمد رضا بوی تعفن شدیدی باعث مزاحمت بوده که هنگام عبور رئیس بهداری این موضوع باعث تحقیق واقع میگردد و معلوم می شود دباغها وسیله ایجاد این بوی تعفن میباشند فوراً از آنان التزام میگیرند که برای تامین بهداشت اهالی تا یك هفته دیگر بساط دباغی خودرا بخارج شهر انتقال دهند ومحل را نیز ضد عفونی کردند.

دوبار بخاطر تعویق ازدواج تریاك خورد

بابل - دوشیزه خبی ۲۱ ساله فرزند حسن امیر کلائی بجوان ۲۴ ساله‌ای علاقمند میشود که پیمان زناشوئی می‌بندند و از طرف جوان چند بار بخواستگاری دختر میروند ولی برای تعیین مهریه پدر دختر مخالفت می‌نماید که بهمین علت در تاریخ ۲۴ مرداد و ۳ مهر دو شیزه نامبرده مبادرت بخوردن تریاك نموده که هر دو مرتبه از مرك نجات یافته است.

جشن افتتاح دبستان نوبنیاد

شهسوار - روز ۳۱ شهریور دبستان نوبنیاد رضاشاه کبیر که با عطیه ملوکانه و همت نیکوکاران شهسوار باتمام رسیده بود، حضور نمایندگان مجلس، شهر وفرماندار و رؤسا ادارات و محترمین رسما بنام نامی اعلیحضرت همایونی از طرف آقای استاندار افتتاح و بیانات مؤثری در طی جشن از طرف آقایان اسلامی و علامه‌ای ایراد گردید و جشن در ساعت ۹ و نیم پایان یافت.

ابراز احساسات اهالی

دامغان - والاحضرت شاهپور عبدالرضا هنگامی که به‌قریه چهارده میرسند جمع کثیری ازاهالی با احساسات پرشوری از ایشان استقبال نموده و قربانیهای زیادی مینمایند.

مشارالیه با ابراز خوشروئی و مهربانی مستقبلین را مرخص وبمسافرت خود ادامه میدهند ودوروز پس‌از توقف درسربند بطرف بلوك یخ کش وسایر بخشهای مازندران حرکت نمودند.

یك نمونه از بیکاری دردم

تبریز - پس‌از آگهی شهربانی دایر به‌تکمیل کادر پاسبانی واستخدام پاسبان بطوریکه اطلاع حاصل شده است سه چهار برابر عده‌ای که مورد استفاده شهربانی بوده نام نویسی کرده‌اند که این‌خود نمونه‌ای ازوجود بیکاری درتبریز میباشد.

زیرسازی هم از بین خواهد رفت

بابل - عمل اسفالت کاری وپی ریزی خیابان بابل تا چندی قبل با سرعت ادامه داشت ولی‌معلوم نیست بچه‌علت متوقف شده وایاب وذهاب اتومبیلها چوی هارا خراب و اگر چنانچه اقدامی نشود، پی‌ریزی هم‌خراب خواهدشد که ضررفاحشی به‌شهرداری تحمیل میگردد.

دکتر منحصر بفرد شهر هم رفته است

دماوند - آقای میزبان دکتر منحصر بفرد بهداری مدت ۱۳ روز است محل خدمت خودرا ترك نموده‌و اهالی بدبخت این شهر بدون پزشك مانده اند.

خوبست وزارت بهداری اقدام عاجلی برای خاتمه دادن باین وضع فلاکت‌بار بهداری بنماید.

دو سارق که مورد تعقیب بودند دستگیر شدند

کردکوی - روز پنجم مهر آقای شمس آبادی رئیس آگاهی که باماشین به گرگان میرفته اند نزدیك جنگل از دونفرعابر که وارد راه‌شوسه میشدند ظنین می‌شود و پس‌از پیاده‌شدن علی برقی ترك اهل تارا دستگیر میشود ولی فتحعلی باکارد حمله‌ور می‌شود که باکمك سه‌چهار سرباز بدون اسلحه کبه درملشین بوده اند مورد تعقیب قرار می‌گیرد ولی فتحعلی چون کاررا سخت می‌بیند کاردرابشکم خودفروی کند که برای معالجه به بیمارستان گرگان فرستاده می شود نامبردگان ازسارقین پیشینه‌دار واز دوماه پیش فراری باینطرف بوده اند.

رئیس انجمن شهر تعیین شد

شهسوار - پس‌از ۹ ماه اختلاف بین کسانیکه میخواستند کرسی ریاست انجمن شهررا غصب نمایند، سرانجام روزدوم مهر با حضور آقایان عباس اسلامی ودکتر جلالی نمایندگان مجلس جهت تعیین رئیس انجمن اقدام شد و آقای محمدرضا خلعت‌بری بسمت ریاست انتخاب شده‌اند واهالی انتظار اقدامات مجدانه برای اصلاح شهر و آسایش خودرا دارند.

بزارعین اجحاف میشود

مرند - مالکین در سال گذشته بزارعین قراء کمکهائی کرده بودند و درمقابل این کمك ها رسیدهائی در دست‌دارند وامسال میخواهند بهای هر یك من جنس رابنرخ سال گذشته هشتاد ریال دریافت دارند در حالیکه نرخ سال جاری خیلی کمتر است وزارعین بدبخت هر چه التماس می کنند کسی گوش بحرف آنها نمی‌دهد، بهمین علت درشهر اجتماع نموده‌اند وحاضرند در مقابل دریافت جنس جنس پس بدهند ولی مالکین پول میخواهند، جادارد بادخالت جدی مرکز این موضوع راحل و فصل نمایند که اجحافی بزارعین بدبخت نشود.

سرمایه هاکم است

همدان - سرمایه های بانك کشاورزی ورهنی بااحتیاجات فراوان مردم بقرضه بسیار کم است مخصوصا برای کمك بکشاورزان که هیچ تکافو نمی‌دهد وهمیشه این دسته درتنگنای بدبختی هستند، جادارد بسرمایه های این دو بانك بنحو شایسته‌ای افزوده گردد.

اصلاحات ساختمانی در فرهنك

همدان - راهروها واطاقهای دبیرستان پهلوی که احتیاج بتعمیر داشت کارهای آن شروع شده‌است. همچنین از موقوفه مرحوم نراقی با موافقت اوصیاء آن مرحوم، ازطرف رئیس فرهنك اقدام شده و ۱۴۰ هزار ریال برای ساختن یکدبستان چهار کلاسه اعتبار طی صورت مجلسی دراختیار فرهنك گذاشته شد که بزودی ساختمان آغاز خواهد شد.

ضمنا ازمحل تحویل دبیرستان زینکه بطلاب علوم دینی درحدود ۴۰ هزار ریال دراختیار فرهنك گذاشته شده که چهار هزار متر اززمینهای قبرستان متروکه میرزاتقی برای ساختمان یك آموزشگاه پس‌ازخیابان کشی تحویل اداره فرهنك خواهدشد.

بازرس ویژه دارائی

رشت - آقای محمدباقر کلباسی بسمت بازرس ویژه دارائی و پیشکاری استان یکم منصوب ومشغول کارشدند

شوهرش مظنون شناخته شد

تبریز - روز ۲۵ شهریور ماه بشهربانی اطلاع می‌دهند که بانوبلقیس درباغ ستارخان دربخش ۱ براثر اصابت گلوله تفنك شکاری فوت کرده است فورا مامورین بمحل وقوع حادثه شتافته وپزشك قانونی قتل را عمدی تشخیص داده و ستار شوهر بلقیس مظنون ودستگیر گشته وفعلا موضوع تحت تعقیب میباشد.

چهار نفر دزد مسلح دستگیر شدند

تبریز - درتاریخ ۶ شهریور درجاده شیرپنجه پرویز فتحی و حسین خواجوی درسه کیلومتری شهر بوسیله چهار نفر دزد مسلح لخت میشوند حتی اسب وخورجین آنها را بدزدی میبرند وبراثر تعقیب جدی سرانجام هر چهار نفر اخیرا با یك قبضه تفنك باسر نیزدو ۲۶ عدد فشنك دستگیرشدند و اموال مسروقه درقراء محال هشترود کشف گردید ضمن این تعقیب ازمنزل مشهدی علی نام درقریه چموش که تحت تعقیب بوده یك قبضه تفنك سه‌تیر ویك قبضه تفنك یك‌لول شکاری بدون پروانه کشف گردید.

بدرآمد شهرداری اضافه شده‌است

فومن - درماه مرداد درآمد شهرداری ۳۳ هزار ریال بوده که براثر جدیت آقای سیروس زبده حسابدار شهرداری این مبلغ به ۴۵ هزار ریال در شهریور ماه افزایش یافته است.

اقدام برای دستگیری سارقین

ماسوله - چون مدتی است سارقین مسلح درحوالی ماسوله وخلخال سلب آسایش اهالی رانموده‌اند، هنگام ورود آقای فرماندار نومنات این موضوع مورد توجه واقع‌شد ودستورات لازم بژاندارم های محلی دادند.

همچنین بوسیله تلگراف بزنجان وخلخال دستور دادند که عده کافی ژاندارم، برای دستگیری سارقین اعزام دارند.

برای بیمارستان اعتبار داده‌شد

ماسوله - ازطرف آقای لاشائی برای تأسیس بیمارستان درشهر پنجاه هزار ریال اعتبار تصویب شده که ساختمان قریباً شروع میشود ضمنا چون دوماه باهالی شکر نداده بودند، دستور توزیع شکر صادر کردید.

به‌سه سال حبس باکار و یك هزار ریال جریمه محکوم شد

اصفهان - یوسف اشرف زاده ۲۵ ساله زارع که متهم بوده سکینه دختر ۱۲ ساله‌ای را بزور درصحرای ریز ازاله بکارت نموده، پس از رسیدگی پرونده اودردادگاه محکوم بسه سال حبس باکار و پرداخت یکهزار ریال گردید.

ازمرخصی مراجعت کردند

هفت گل - آقای ارشدی رئیس آتش نشانی شهر که بمرخصی رفته بودند روز ۲۹ شهریور باز گشت نموده، ومشغول کارشدند.

بهداری تشکیل شد

مسجدسلیمان - مدتها بود اهالی از نداشتن بهداری شکایت نموده بودند و اخیرا ازطرف دولت بهداری در این شهر تشکیل گردید و آقای دکتر خونساری بریاست آن منصوب ومشغول کار شدند.

اهالی انتظار دارند وزارت بهداری وسائل بهتر و کاملتری در اختیار بهداری این شهر بگذارند تا بهداشت آنان تامین گردد.

باید از دخول این کثافتها برود خانه جلو گیری کرد

همدان - رود خانه ای که از خیابان بوعلی و شاهپور میگذرد و تابستان وپائیز آب ندارد محل عبور فاضل آب مجاری مستراحها میباشد که از طرفین وارد آن میگردد وباتمرکز این کثافتها بهداشت مردم مورد خطراست و در موقعی هم که آب در این رود خانه جریان دارد مردم از آب آلوده آن استفاده می کنند ومعلوم نیست شهرداری با آن بودجه هنگفت چرا از این عمل جلو گیری نمی کند و برای فاضل آب مجرائی نمیسازد تا اقلا بهداشت مردم تامین گردد یا برای انسداد مجاری فعلی قدمی برنمیدارد؟

اقدامات رئیس فرهنك

شهسوار - براثر فعالیت ومراقبت آقای درایه رئیس فرهنك ۱۷ باب دبستان جدید دائر و ۱۸ باب دبستان برای تعلیمات ابتدائی قراء و قصبات تنکابن و کجور و کلارستاق افتتاح شد که بالغ بر ۲ هزار نفر نوآموز مشغول تحصیل شده‌اند.

بر اثر انفجار، مقتول شد

تبریز - روز ۲۷ شهریور براثر زیادی فشار بخار دیك کارخانه نخ‌تابی کلکته چی منفجر شد.

درنتیجه حسینقلی کارگر کارخانه فوت نمود.

موضوع ازطرف آگاهی شهربانی مورد تعقیب میباشد.

چرا مرسولات پستی را متوقف میسازند

بابل - هفته‌ای ۳ بار درتهران مرسولات پستی بوسیله قطار میایدولی اداره پست شاهی هرنوبت ۲۴ ساعت بدون جهت مرسولات را متوقف می سازد.

جادارد وزارت پست وتلگراف دستورا کید صادر نماید که بمحض ورود پست بوسیله اتوبوسهای مسافربری که دائما آمد ورفت مینمایند بسته های پستی این شهررا برسانند.

دبیران و دانشجویان زبان انگلیسی

اسنشل اول ودوم چاپ اصل هریك	۳۰ ریال
ریدر مقدماتی واول چاپ اصل هریك	« ۱۰
آکسفورد اول در ۴ جزء چاپ اصل دوره	« ۱۸
« دوم وسوم هریك ۲ جزء چاپ اصل هردوره	« ۱۸

درکتابخانهٔ دانش خیابان سعدی و کتابخانه ملی خیابان نادری بفروش میرسد.

مواظب چاپهای تقلیدی باشید که نقص دارد وارزانتر هم نیست.

آ-۸۶۹۹ ۱-۳

قابل توجه آقایان پزشکان محترم وداروخانه‌های کشور

(Acticilline Rist)

پنی‌سیلین ۴۰۰ هزار واحدی محصول کارخانه ریست (بنام آکتی‌سیلین) از حیث خوبی جنس و ارزانی قیمت بی نظیری باشد.

نماینده انحصاری در ایران - بنگاه داروئی سانته نو - پاساژ منصور

ناصر خسرو آ-۸۵۵۱ ۲-۳

آگهی

ازسهامداران شرکت سهامی کارخانه ابریشم تمنی میشود برای تشکیل مجمع فوق‌العاده شرکت که درتاریخ چهارشنبه ۱۰ آبان ماه ۲۹ ساعت ۵ بعد ازظهر درمحل شرکت تشکیل میگردد حضور بهمرسانند.

دستورانحلال با ابقای شرکت

آ-۸۶۶۳ هیئت مدیره شرکت سهامی کارخانه ابریشم

نماینده انحصاری درایران شرکت نسبی جعفرقلی نیاوشرکاه

مرکز فروش - چهارراه لاله زار فروشگاه کلمن

کاشی ۴۸۷ تلفن ۹۱۰۸ آ-۸۶۸۸

دکتر عباس کاشانچی

متخصص وجراح بیماریهای گوش وحلق وبینی از دانشکده پزشکی پاریس واسپیتال رسمی سابق سرویس پروفسور لومتر.

مجهز بدستگاه اتروسول با پنیسیلین که سینوزیت ها و عفونت حلق و حنجره را در چند جلسه بکلی درمان میکند.

آدرس. خیابان شاه‌رضا روبروی خیابان فرصت جنب میدان فردوسی

اوقات پذیرائی. عصرها ازساعت ۴ الی ۸ بعدازظهر

آ-۸۳۰۶ ۲-۸

آگهی

مجمع عمومی فوق‌العاده شرکت سهامی نونهالان در تاریخ پنجشنبه چهارم آبان ماه ۱۳۲۹ ساعت چهار بعد ازظهر درمنزل آقای احمد پور مدیر عامل شرکت واقع درخیابان تخت جمشید منعقد خواهد شد از عموم صاحبان سهام خواهشمند است بدفتر شرکت مراجعه وتصدیقی مبنی برتعداد سهام خودبرای ورود بمجمع اخذنمایند.

دستور جلسه:

۱ - ازدیاد سرمایه.

۲ - تغییر بعضی‌از مواد اساسنامه

آ - ۸۶۰۰ ۲-۳ شرکت سهامی نونهالان

ایران پیما

گیلان - مازندران - گرگان

اتوکارهای آخرین مدل ایران‌پیما همه‌روزه بکلیه نقاط مازندران و گیلان وهمچنین روزهای یکشنبه وسه‌شنبه وپنجشنبه بساری و گرگان وبالعکس حرکت ومسافر می پذیرد.

نشانی خیابان سعدی پشت بانك شاهنشاهی تلفن ۷۱۱۳ دفتر ایران‌پیما

شعبه خیابان بوذرجمهری مقابل بازار آهنگرها تلفن ۶۲۹۱

« پامنار « ۹۲۷۹

آ-۷۹۸۳ -۱-

شامپو دیوا از لحاظ طبی و اقتصادی دارای شرایط بسیار عالی است بهمین جهت اشخاصیکه بهداشت موی سر علاقه دارند:

شامپو دیوا مصرف میکنند زیبائی و قشنگی و لطافت موی سر را شامپو دیوا آشکار میسازد

SHAMPOO Diva

عمده فروشی داروئی کامران ناصر خسرو - جزئی فروشی کلیه مغازه ها وداروخانه های معتبر - ازشهرستانها نماینده قبول میشود.

آ-۸۶۸۶

خبرهای کشور

تصویب نامه معاملات قند و شکر

هیئت وزیران بنا بر پیشنهاد وزارت اقتصاد ملی و موافقت وزارت دارائی تصویب نمودند:

۱ – واردات قند وشکر بازرگانان نیز از لحاظ ارز مشمول ماده ۲۰ تصویب نامه ۷۱۳۳ مورخ ۲۹٫۵٫۳ خواهد بود و بهای قند وشکر از لحاظ واریز مبالغ ارزی که ببازرگانان فروخته میشود از قیمتی که طبق قرار دادهای خرید که در هر حال آن قیمت نبایستی از مظنه هائی که وزارت دارائی برای معاملات خود تحصیل نموده تجاوز کند، تعیین خواهد شد.

۲ – سود بازرگانی که بموجب تصویب نامه شماره ۱۴۸۹۵ مورخ ۲۸٫۱۰٫۱۸ کیلوئی ۷ ریال مقرر گردیده از تاریخ تصویب بترتیب زیر تقلیل داده شده: شکر کیلوئی ٤ ریال قند کیلوئی شش ریال.

بمنظور تشویق صادر کنندگان به بسته‌های کالا مهر کوبی نشده و بهای مهر دریافت نخواهد شد

اداره کل گمرک باستحضار بازرگانان صادر کننده کالا میرساند که بمنظور تشویق و تسهیل صادرات کشور بگمرک خرمشهر دستور داده شد که بسته های کالای صادراتی که تشریفات گمرکی وارزی آنها در گمرک خرمشهر انجام میگیرد، مهر سربی گمرکی الصاق نشده و بهای مهر نیز دریافت نگردد.

این ترتیب مخصوص کالا هائی است که بلافاصله پس از انجام تشریفات مزبور بکشتی بمنظور صدور از کشور حمل گردد و یا اگر در انتظار ورود کشتی یا هرعلت موجه دیگری بلافاصله حمل نشود در انبار مخصوص صاحب کالا که جز همان بسته های گمرک شده کالا هائی در آن نباشد جا داده شود و بمحض ورود کشتی حمل گردد در اینصورت فقط درب انبار مخصوص مزبور بایك یا دومهر سربی گمرکی ممهور و بهای آن دریافت میگردد.

آئینامه ورود بارامگاه اعلیحضرت رضاشاه کبیر

چون بمناسبت فرا رسیدن ایام زیارتی درحضرت عبدالعظیم فوق العاده ازدحام میشود وعموما برای زیارت مرقد اعلیحضرت رضاشاه کبیر فقید بآرامگاه میروند، لذا طرح مقدماتی آئین نامه ورود بآرامگاه باین شرح باستحضار عموم میرسد:

آرامگاه اعلیحضرت فقید رضاشاه کبیر همه روزه برای درك دیدار و استفاضه عموم بازاست ولی از لحاظ نظم ورعایت ترتیب ورود که راحتی و آسایش واردین هم تامین گردد، مقررات زیر در نظر گرفته شد که بموقع اجرا گذارده شود:

اول – کلیه روز های تعطیل و ایام متبرکه ازصبح ساعت هشت تاظهر وازچهار تاهفت بعد ازظهر ورود به آرامگاه برای عموم آزاد خواهد بود و در این قبیل ایام قوای انتظامی (شهربانی ودژبانی) برای حفظ انتظام باکارکنان آرامگاه تشریك مساعی خواهند نمود.

دوم) – ایام غیر تعطیل همه روزه عصرها از ساعت ٤ تا ۸ بعداز ظهر عموم کسانیکه مایل بدیدار آرامگاه باشند میتوانند بآنجا بروند.

سوم) ایام غیر تعطیل صبح ها بدستجات داخلی و یانمایندگان خارجی که قبلا بوسیله وزارت دربار شاهنشاهی تعیین وقت مینمایند اختصاص خواهد داشت.

چهارم) در ورود برای عموم باستثنای نمایندگان خارجی واشخاص غیرمسلمان ازقسمت شرقی واقع درصحن شاهی ودرب خروج درب بزرك غربی آرامگاه خواهد بود.

تبصره – نمایندگان خارجی که قبلا بوسیله دربار برای آنها تعیین وقت میشود ازدرب غربی وارد شده وپس ازمشاهده آرامگاه و انجام تشریفات مجددا از همان درب خارج خواهند شد.

پنجم) – روز های هفته همه روزه از ساعت ٤ تا ۸ بعد از ظهر و ایام تعطیل و روزهای متبرکه در تمام ساعات مذکوره در فوق قاری از آیات کلام الله مجید تلاوت خواهد نمود.

ششم) – مسئولین آرامگاه در تمام ساعات مقرر در این آئین نامه عموما باید در آرامگاه حاضر بوده و مراجعه کنندگان را با نهایت احترام و بفراخور هر فرد یا طبقه پذیرائی نمایند.

هفتم) – ورود به زمین آرامگاه (محل قبر) جز برای خاندان جلیل سلطنتی ممنوع خواهد بود مگر مواردی که وزارت دربار شاهنشاهی صریحا دستور کتبی داده باشد.

هشتم) – دفتر یادبود آرامگاه در تمام ساعات مندرج در آئین نامه برای نام نویسی مراجعه کنندگان باز خواهد بود.

جمع آوری سرم‌های گلوکز

وزارت بهداری اطلاع میدهد: سرم‌های گلوکز بنام لابراتوار نیویورك که در بنگاه داروئی برادران رشتیان وعمده فروشی راد (موسخ نام) وبنگاه داروئی شایان موجود بود، چون غیرقابل مصرف تشخیص داده شد توقیف گردید.

فرماندهان هنگها و گردانهای ژاندارمری کل کشور

۲۰ نفر افسران مفصله زیر به قسمت‌های مصرحه در ژاندارمری منصوب شده‌اند.

سرهنك کاظم عدل طباطبائی معاون اول اداره ژاندارمری – سرهنك محمدعلی میرفندرسکی معاون دوم و رئیس ستاد ژاندارمری – سرهنك محمود معزی رئیس بازرسی ناحیه ۱ مرکز سرهنك محمدحسن امیرپرویزی رئیس بازرسی ناحیه فارس – سرهنك سیدحسین یکرنگیان رئیس بازرسی ناحیه خراسان سرهنك سیدجلال سجادی بازرس ارشد اداره بازرسی – سرهنك علی معینی رئیس دایره امنیت و انتظامات – سرهنك غلامحسین دیلمی رزمجو فرمانده هنك رشت – سرهنك عبدالعلی سینکی رئیس دایره کارگزینی – سرهنك دوم منصور بهبهانی فرمانده هنك تبریز – سرهنك یوسف ابهری فرمانده هنك لرستان – سرهنك دوم عبدالله عابدینی فرمانده هنك جدید رضائیه – سرگرد منصور انشاء فرمانده هنك مشهد – سرگرد منصور طالب زاده اردوبادی فرمانده هنك ۱٤ احتیاط – سرگرد لطف‌الله نگران فرمانده هنك شیراز – سرگرد حبیب‌الله جرجانی فرمانده گردان بوشهر – سرگرد فیروز سمندری آجودان بازرسی ناحیه فارس – سرگرد حسینعلی معین انصاری معاون هنك مازندران – سرگرد محمد تقی فتح‌پور معاون هنك رشت – سرگرد محمود مجتبوی فرمانده گردان سمنان

سازمان برنامه بامواد شیمیائی دریاچه رضائیه تأسیسات جدیدی ایجاد خواهد کرد

بطوریکه ازسازمان برنامه اطلاع میدهند: ازچندی قبل کارشناسان سازمان مشغول مطالعه برای استفاده ازدریاچه رضائیه بوده ودرسال گذشته یکنفر شیمیست برای مطالعه و نمونه برداری بآنجا اعزام گردید. امسال نیز پروفسور هایم کارشناس شرکت سهامی نفت ایران سازمان برنامه از آب آنجا نمونه برداری کرده.

آب دریاچه لابراتوار مرکزی سازمان تجزیه شده است. نتیجهٔ تجزیه میرساند که مواد شیمیائی قابل استفاده بمقدار معتنابهی در آب دریاچه موجود است. ازموادیکه قابل توجه است پطاس میباشد که تاحدود ٤ گرم در لیتر موجود است.

همچنین مواد دیگری از قبیل منیزیوم برم سه‌یم در آب دریاچه وجود دارد.

سازمان برنامه تصمیم دارد که از این منبع طبیعی منتهای استفاده برای ایجاد کارخانجات شیمیائی و بویژه کود سازی بشود.

بدینمنظور طبق دستور مدیر عامل سازمان با کارخانجات سازنده این قبیل مواد مشغول مذاکره گردید که هرچه زودتر طرق استفاده ازمنابع طبیعی بعمل آید.

درصورتیکه استفاده ازین منبع طبیعی بعمل آید در آبادانی نواحی رضائیه بوسیله تهیه کود مصنوعی برای کشاورزی فوق‌العاده مؤثر خواهد بود.

جشن آموزشگاه گروهبانی ژاندارمری

بمناسبت پایان دوازدهمین دوره یکساله آموزشگاه گروهبانی ژاندارمری، مجلس جشنی بعد از ظهر پریروز در محل پادگان مرکزی ژاندارمری باحضور چندتن از آقایان وزراء و نمایندگان مجلسین و رجال و افسران ارشد وروزنامه نگاران برپا بود ابتدا تیمسار سرتیپ گلپیرا نطقی در باره ژاندارمری ووظایف افراد ژاندارم ایراد نموده واز زحمات مربیان آموزشگاه سرهنك شریف – سرهنك بهبهانی – سرگرد سرمد که در تربیت افراد همکاری داشته‌اند، سپاسگزاری نمودند.

بعد آقای سرهنك شریف فرمانده آموزشگاه گزارشی بشرح زیر ایراد نمودند:

گزارش

«باوجودیکه بیش ازسه ماه ازعمر سازمان جدید ژاندارمری نه تحت فرماندهی تیمسار اداره می‌شود نمیگذرد همانطور که درتمام شعب مختلفه ژاندارمری تحول واصلاحات اساسی شروع شده است آموزشگاهها نیز بااجرای دستورات مخصوص تیمسار موفق شده است که تمام شعب آموزشگاههای مختلفه راتشکیل داده وبشرح زیر شروع بعمل نماید:

۱ – دوره تخصصی افسری احتیاط ۳۵ نفر – جدیدا تشکیل شده.

۲ – آموزشگاه گروهبانی ۱۵۰ نفر یکدسته ازسابق بوده که فارغ التحصیل شده‌اند ودودسته دیگر جدیدا تشکیل گردیده.

۳ – آموزشگاه مخابرات قسمت تلگراف ۵۰ نفر جدیدا تشکیل شده

٤ – تکنسین‌های بی‌سیم ۳۰ نفر جدیدا تشکیل شده

۵ – آموزشگاه مکانیك ۵۰ نفر جدیدا تشکیل شده.

٦ – آموزشگاه رانندگی ۷۰ نفر جدیدا تشکیل شده

۷ – گردان آموزش نفری و تهیه ژاندارم ٤۰۰ نفر بمنظور تعویض نفرات فرسوده و بازنشسته وجوان کردن سازمان نفری ژاندارمری.

۸ – تاسیس باشگاه ورزشی ژاندارمری وتهیه وسایل ومیدان ورزش واستخر شناوشرکت در کلیه فدراسیون‌های ورزشی انجمن تربیت بدنی افسران وافراد آموزشگاهها مفتخر خواهند بود ازاینکه باپیروی از نیات اصلاح طلبانه تیمسار فرماندهی معظم وجدیت درانجام وظیفه سربازی برای خدمتگذاری وجان‌بازی در راه کشور و شاهنشاه محبوب شایستگی لازمه رادارا باشند.»

پس از قرائت گزارش فرمانده آموزشگاه، سان افراد بعمل آمد سپس مراسم تحلیف توسط قاضی هنك بانجام رسید.

در این موقع آقای دکتر نصر معاون وزارت کشور گواهینامه دانش آموزانی را که دوره یکساله آموزشگاه راطی نموده‌اند وعده آنها ٦۹ نفر می‌باشد دادند وبنفر اول یك ساعت مچی و نفردوم وسوم یك جلد کتاب «دودمان پهلوی» برسم جایزه عطا نمودند.

سپس رژه افراد آغاز شد. پس از آن بازدید اماکن پادگان توسط مدعوین بعمل آمد و سپس بقسمت ورزشگاه رفتند وحرکات نرمش و کشتی ژاپونی و بوکس وکشتی آزاد – عملیات زورخانه ومسابقه شنا راتماشا کردند

در پایان از مدعوین پذیرائی ویك حلقه فیلم ناطق فارسی نمایش داده شد. مقارن ساعت ۷ بعد از ظهر مراسم خاتمه یافت. دانش آموزانی که بدرجه گروهبانی سومی مفتخر شدند ٦۲ نفر بودند و ۷ نفر نیز بدرجه سرجوخه گی مفتخر شدند.

بازرس اداره کل تلگراف تهران

آقای علینقی علوی ازطرف وزارت پست وتلگراف و تلفن بسمت بازرس اداره کل تلگراف تهران منصوب گردیده اند.

استخدام دانشیار برای کرسی تاریخ ایران بعد از اسلام

دانشکده ادبیات برای کرسی تاریخ بعد از اسلام بیك تن دانشیار نیازمند است. داوطلبان میتوانند از تاریخ شانزدهم تا آخر مهر ماه با دردست داشتن مدارك لازم جهت ثبت نام بدفتر دانشکده ادبیات و دانشسرای عالی مراجعه کنند.

اهداء یکدستگاه رادیو گرامافون

آقای مهدی ارباب نماینده مجلس شورای ملی یکدستگاه رادیو گرامافون فیلیپس نو به باشگاه وزارت کشور اهداء نموده اند که مورد واستفاده در آن باشگاه قرار گیرد

اعلام حکومت نظامی

طرح تقدیمی نمایندگان

این طرح پریروز صبح ازطرف نمایندگان امضاو تقدیم مقام ریاست شد

مقام محترم مجلس شورای ملی

نظر باینکه حکومت نظامی برخلاف اصل مشروطیت وقانون اساسی و حکومت دموکراسی است و بتجربه ثابت شده است که دولت های وقت از اختیارات حکومت نظامی سوءاستفاده کرده اغراض خصوصی و اراده اشخاص بموقع اجرا گذاشته میشود و با این اختیارات هر کس و هر روزنامه را که میل داشتند میگیرند و تبعید و توقیف می نمایند و مفهوم این عمل لغو اصول قانون و آزادی و مشروطیت است لذا ما امضاء کنندگان ذیل ماده واحده را بساقید فوریت پیشنهاد می نمائیم.

ماده واحده – دولت نمی تواند جز در مواقع فوق العاده که ضرورت ایجاب کند اعلان حکومت نظامی بدهد و آن هم باید باتصویب مجلس شورای ملی باشد.

اگر وقتی درجائی ضرورت فوری ایجاب کرد، دولت می تواند آن را اعلام کند ولی باید در ظرف دو روز پیشنهاد آن را باذکر علت بمجلس شورا یعلی بدهد و موافقت آن را بخواهد.

مدت حکومت نظامی نیز باید در اعلان معین گردد و تمدید آن اگر لازم شود محتاج باجازه جدید است.

دکتر محمد مصدق – حائری زاده – اللهیار صالح – محمود نریمان – حسین مکی – دکتر بقائی – آزاد – فرامرزی – دکتر هدایتی – هراتی – سالار بهزادی – مهدی ارباب – آشتیانی زاده – دکتر کیان – اسلامی – سعید مهدوی – مخبر فرهمند – کوراغلی – گنابادی

برچم باشگاه تاج بر فراز قله الوند

آقای صادق پوستی یکی از کوه نوردان زیده باشگاه تاج پس از نصب برچم باشگاه تاج برفراز قله الوند با موفقیت بازگشت نمود.

بازگشت کوه نوردان باشگاه تاج

یك گروه از کوه نوردان باشگاه تاج آقایان خلیل عباسی – امین زنگانه حجت‌الاسلامی – قائم بصیری خدابخش حجتی که بقله سلسال عزیمت نموده بودند، پس از گذاردن دفترچه یادبود با موفقیت مراجعت نمودند.

اهداء تابلو و انجام یك مسابقه

آقای شاهین کاریکی از تابلوهای کارخودرا برای تشویق وزنه برداران بباشگاه تهران اهدا نموده‌اند. آقای مهندس تیز هوش مدیر باشگاه کتباً از ایشان قدردانی نموده‌اند بین دودسته خروس وزن روزجمعه ۲۱ مهر ماه درمحل این باشگاه مسابقه‌ای انجام خواهد گرفت که بنفراول این مسابقه تابلوی اهدائی آقای شاهین کار اعطا خواهد شد.

مسابقه بوکس تهران و آبادان

مسابقه‌های بوکس قهرمانی کشور دردسته بندیها باشرکت شهرستانهای تهران – خراسان – گیلان آذربایجان روزهای یکشنبه و دوشنبه در باشگاه تاج زیر نظر فدراسیون انجام شد و امروز بین دسته آبادان و تهران مسابقه بوکس تشویقی انجام میگردد که به برندگان هردو مسابقه جوائزی داده خواهد شد و نتیجه کلی بعداً باطلاع خوانندگان خواهد رسید.

انتصابات

آقای لطف‌الله کوهری بسمت ریاست اداره کار گزینی بخست وزیری منصوب و ازطرف وزارت کشور آقای عبدالحسین رضائی بسمت کارمند اداره بازرسی و آقای محمد علی قاضی نوری کارمند شهرداری نائین بسمت ریاست دفتر فرمانداری نائین و آقای عبدالله سلیمی رئیس دفتر فرمانداری تویسرکان بسمت بخشدار دست جرو منصوب گردیدند.

جیبی از خیابان منحرف شد و محمدعلی برلیان را کشت

پرونده شاپور بهادری، راننده جیپ شماره ۱۸۲۷۰ که ۳ ساعت بعداز نیمه شب ۱۸ مردادماه سال جاری در خیابان شاهپور نزدیك سه راه بوذرجمهری بعلت داشتن سرعت زیاد ازجاده منحرف گردیده وبپیاده رو خیابان رفته ودر نتیجه بدیوار بنگاه مستغلات ملکی برلیان برخورد نموده وبراثر تصادف جیپ بدیوار وریختن سقف بنگاه محمد علی برلیان زیر آوار مانده وفوت می کند در این مدت جریان تحت تعقیب قرار داشت. روز گذشته دادرسی بهادری راننده جیپ در شعبه ۱ دیوانعالی جنائی بعمل آمد.

در نتیجه هیئت دادگاه طبق ماده ۲ قانون کیفر رانندگان با در نظر گرفتن ماده ٤٤ شاپور بهادری راننده جیپ را به یکسال حبس تادیبی و پرداخت مبلغ ۵۰۰۰ ریال جزای نقدی بعنوان غرامت بخزانه دولت وتادیه یکهزار ریال هزینه دادرسی بصندوق وزارت دادگستری ومدت ۵ سال هم محروم از شغل رانندگی محکوم نموده.

عیال خود را کشت ولی دادگاه حکم برائتش را صادر نمود

در بهمن ماه سال ۱۳۲٦ اپیکملی نام اهل همدان عیال خود موسوم بقمرتاج را در حالیکه باغلامحسین نامی باهم بمنزله یك فراش بوده مشاهده کرد در نتیجه غلامحسین بلافاصله متواری میشود اپیکملی هم دست قمرتاج عیال خودرا گرفته و باطاق دیگر میبرد در آنجا با دو دست گلوی قمرتاج را فشرده وخفه اش میکند موضوع تحت تعقیب قرار گرفت دادگاه جنائی کرمانشاه پس از دادرسی اپیکملی شوهر قمرتاج را بهفت سال حبس بااعمال شاقه محکوم نمود. حکم مزبور در دیوانعالی کشور نقض گردید پرونده درشعبه ۲ دادگاه جنائی تهران تحت رسیدگی واقع شد دادگاه مزبور چون تشخیص داده که متهم عیال خودرا درحالتیکه بامرد اجنبی مشغول عمل منافی عفت بوده مشاهده کرده دادگاه باین جهت حکم برائت متهم را طبق ماده ۱۷۰ قانون کیفر عمومی اعلام نموده است.

کیفر مختلس دارائی ساوه

احمد بخشائی کارمند سابق دارائی ساوه باتهام شرکت در اختلاس ۱۱٦۰ کیلو شکر ببهای ۲۰۲٤۰ ریال و اختلاس مبلغ ۲۰٫۲۷ ۴۰۰ ریال از از موجودی خود و ناصر امیرشاهی کفیل دارائی ساوه باتهام شرکت در اختلاس مقداری شکر وچائی وابوالفضل امین صالحی مالك وساکن ساوه باتهام شرکت در اختلاس چائی وشکر باآنها

وسیدرضا سیادتی

شغل بزازسا کن ساوه واکبر علوی معاون فرمانداری ساوه و ابوالقاسم جواهری ناظر هزینه دارای ساوه و وجوادجباری رئیس حسابداری اقتصاد ساوه باتهام اختلاس مقداری چائی و سیدمرتضی سیادتی کاسب ساکن ساوه باتهام تبانی وتسهیل در اختلاس چای وشهاب شیبانی بازرس وزارت دارائی وابوالفضل تقوی کارمند دارائی ساوه ونصرت‌اله نورائی بازرس نخست وزیری متهم همکاری باآنها که یازده نفر نامبرده تحت تعقیب دادسرای دیوان کیفر قرار گرفته بودند پرونده شان در شعبه ۱ دادگاه دیوان کیفر بریاست آقای یکانی درچند جلسه مورد رسیدگی دادگاه مزبور واقع گردید در نتیجه دادگاه کیفر هر یك را تعیین و اعلام نمود: احمد بخشائی بدوسال حبس مجرد وانفصال ابد از خدمات دولتی و پرداخت دوبرابر وجه مورد اختلاس بعنوان غرامت بخزانه دولت وتادیه مبلغ ۷۰٫۳۷ ٤۰۰ ریال وجهی که اختلاس کرده بوزارت دارائی و ناصر امیرشاهی بدوسال حبس مجرد و انفصال ابد از خدمات دولتی و تادیه دوبرابر مورد اختلاس بخزانهٔ دولت وامین صالحی بدوسال حبس مجرد و پرداخت دو برابر وجه اختلاس شده بعنوان غرامت بخزانه دولت

وسید رضا سیادتی بزاز واکبر علوی وابوالقاسم جواهری و جواد جباری وسید مرتضی سیادتی هم هر یك بشش ماه حبس تادیبی محکوم گردیدند آقایان شهاب شیبانی و ابوالفضل تقوی و نصرت‌الله نورائی چون دلیلی نسبت باتهامشان در پرونده موجود نبود بارأی صادره، در محضر دادگاه برائت حاصل نمودند.

درمان سوزاك تازه و کهنه

درمان سیفلیس وامراض جلدی و زنانه خیابان سپه – مقابل پست خانه

دکتر دانشگر

آ – ۸۰۵۳ ۱۰–٦

خط کشتیرانی استریك والرمن

کشتی‌های شرکت (استریك والرمن) پیوسته بین **انگلستان آنتورپ** وخلیج فارس وبالعکس برای حمل کالا آمد ورفت میکنند.

وهمچنین درمواقع لزوم دربنادر **مدیترانه وبحراحمر** برای حمل ونقل کالا کشتی‌ها توقف می‌نمایند.

این شرکت حمل سریع کالا را به بنادر تضمین مینماید.

از انگلستان

کشتی‌های این شرکت منظما ازبنادر **انگلستان** - **لندن - جنوب ویلز - منچستر - گلاسکو - آنتورپ** کالا را مستقیم به بنادر **شاهپور - خرمشهر - بحرین - کویت - بصره** حمل مینماید وهمچنین بسایر بنادر خلیج فارس درصورتیکه باندازه کافی کالای بازرگانی باشد حمل می‌نماید.

کالا برای حمل **بغداد** بابارنامه قبول میشود.

ازخلیج فارس

این شرکت کالا بکلیه بنادر انگلستان حمل مینماید ودرصورتی که کالا برای بنادر بحراحمر وبنادر مدیترانه باشد بطور ترانزیت وغیرترانزیت برای حمل قبول میشود.

برای تعیین نرخ حمل کالا وسایر مشخصات بادرس زیر مکاتبه و مراجعه فرمایند:

FRANK C. STRICK & CO. (BUSRA) LTD.,
KHORRAMSHAHR: BASRAHOR BAGHDAD
FRANK C. STR ICK & CO. LIMITED,
117-121, Leadenhall Street
LONDONE. C. 3.

برنامه حرکت کشتی‌های استریك والرمن از انگلستان

لندن

کشتی (سیتی‌اف روچستر) ۳۰ سپتامبر حرکت کرده است.
« (رجستان) ۳۰ سپتامبر حرکت کرده است
« (سی کرست) ٦ اکتبر حرکت میکند
« (مارتی تا) ۱٤ اکتبر حرکت میکند
« (مورستان) ۳۰ اکتبر حرکت میکند
« (تانکستان) ۱۸ نوامبر حرکت میکند
« (شهرستان) ۲٤ نوامبر حرکت میکند.
« (نکارستان) ۳۰ نوامبر حرکت میکند

گلاسکو

کشتی (گورجستان) ۳ اکتبر حرکت کرده است
« (بهارستان) ٤ نوامبر حرکت میکند
« (باردستان) ۱۲ نوامبر حرکت میکند

منچستر

کشتی (فلورستان) ٦ اکتبر حرکت میکند
« (چرل بوری) ٤ نوامبر حرکت میکند
« (ارمنستان) ۳۰ نوامبر حرکت میکند.

لیورپول

کشتی (بهارستان) ۲۸ اکتبر حرکت می کند
« (ارمنستان) ۲۰ نوامبر حرکت میکند

نیوپورت

کشتی (سی کرست) ۱٤ اکتبر حرکت میکند
« (باردستان) ۲۳ نوامبر حرکت میکند.

انتورپ

کشتی (تبرستان) ۳۱ اکتبر حرکت میکند

آ – ۸۲۳۹ ۱–٤

قابل توجه شرکتها وتجارتخانها

یك نفر مهندس با تجربه تحصیل کرده آلمان که با اغلب کارخانجات آنکشور آشنائی دارد حاضراست دریکی ازشرکتها ویا تجارتخانه‌ها بطور دائم ویا موقت برای مکاتبات وترجمه ویا درکارخانجات بعنوان مهندس و متخصص فنی مشغول کارشود.

خواهشمند است طالبین پیشنهادخود را کتبا باتعیین نشانی تحت شماره ۱۷۰ بدفتر راهنمای روزنامه اطلاعات ارسال دارند

آ – ۸۷۰۲

آگهی مزایده

املاك ومستغلات موقوفه پهلوی دربابل محصول سال جاری مرکبات بخشهای درونکلا وکیاکلا را ازطریق مزایده بفروش میرساند.

داوطلبان میتوانند تاساعت ۱۲ ظهرروزچهارشنبه ۲٦ مهرماه جاری برای کسب هرگونه اطلاع بدفتراملاك ومستغلات موقوفه پهلوی درخیابان ویلا – دامغان مراجعه وپیشنهادات خودرا تسلیم دارند.

املاك و مستغلات موقوفه پهلوی

آ – ۸٦۹۸ ۱ – ۳

دفتر نمایندگی روزنامه اطلاعات دراستان نهم

بدینوسیله باطلاع آقایان مشترکین محترم میرساند که روزنامه اطلاعات یکروز پس ازانتشار واطلاعات هفتگی درهمان روز انتشار بوسیله نامه‌رسانهای مخصوص فرستاده می شود چنانچه دیرتر از موقع معینه برسد خواهشمند است بوسیله تلفن شماره ٤٦٦ بخود اینجانب اطلاع دهند.

نماینده روزنامه اطلاعات دراستان نهم – علی اصغر شالقی

آ – ۸٦۹٦ ۱–۳

میهن تور

قابل توجه مسافرین محترم همدان – بروجرد

سرویس منظم شرکت میهن تور که همه روزه برشت – پهلوی – شیراز – اصفهان – تبریز – رضائیه – مشهد حرکت می‌نماید بتازگی برای آسایش شما روزهای یکشنبه، سه‌شنبه، پنجشنبه برای همدان و شنبه دوشنبه چهارشنبه برای بروجرد مسافر قبول می نماید.

نشانی اول فردوسی شرکت میهن تور تلفن ۷۱۲۹

آ – ۷۹۸۵ –۹۱

انعکاس افکار و نظریات عمومی

مردم چه میخواهند و چه میگویند؟

قابل توجه وزارت فرهنگ

نامه هائی از اولیای دانش آموزان باداره رسیده که طی آن شکایت می‌نمایند درسال تحصیلی جاری کتابی بنام مرود آموزشگاهها برای سال چهارم وپنجم و ششم دبستان ها منتشر شده است. علاوه براینکه این کتاب سرود بیهای زیاد بفروش میرسد و قابل استفاده برای دانش آموزان این سه کلاس میباشد و بیشتر بکار هنرستان موسیقی میخورد، بااینکه جزو کتاب های وزارت فرهنگ و مورد نیاز کلاس هانیست اسراری درفروش آنها بعمل آمده واین کتب را بیهای زیادی بنو-آموزان تحمیل میکنند و ازاین راه هم وقت دانش آموزان را میگیرند و هم برمخارج تحصیل آنها میافزایند

بوضع بهداری رشت لازمست توجه شود

آقای حسین خودکام بنام عده‌ای ازاهالی رشت طی نامه مفصلی می-نویسند: درزمان اعلیحضرت فقید بیمارستان پورسینای رشت دارای دکترهای متجرلی ازقبیل آقایان پروفسور کاظمی ودکتر محمود حافظی ودکتر موسی خان فیض ودکتر سرهنگ مقدم بود

ولی امروز نه فقط آن نظم و ترتیب سابق وجود ندارد بلکه برای آمدن متخصص یکدستگاه رادیو-سکوپی ورادیو گرافی که درسال ۱۳۲۳ اعلیحضرت همایونی ببیمارستان نامبرده اهدا فرموده‌اند تا کنون که مدت ۶ سال از آن تاریخ میگذرد اقدامی بعمل نیامده‌است

دراین موردچندین مرتبه بانجمن شهرداری واداره بهداری در رشت رجوع گردید و کوچکترین ترتیب اثری نداده‌است.

درخاتمه نظر وزارت بهداری رابشکایت خودجلب کرده‌اند.

اهالی ورامین ازوضع برق شکایت دارند

نامه‌ای بامضای عده‌ای ازاهالی ورامین باداره رسیده که مینویسند اینجانبان ازوضع کارخانه برق ورامین شاکی بوده وتقاضای رسیدگی فوری واداریم.

معلوم نیست این کارخانه باگرفتن ماهی ۱۲۰۰۰ ریال ازشهرداری برای روشنائی خیابانها ودر حدود ۲۰۰۰ ریال از اهالی برای روشنائی منازل چه عملی تاکنون انجام داده و کدام شب برای روشنائی اقدام کرده‌است.

شهرداری ورامین هم بشکایتی که ازطرف اینجانبان قبلا شده کوچک ترین ترتیب اثری نداده‌است

اگرمسئولین کارخانه نمی‌توانند وظیفه‌ای را که قبول کرده‌اند بانجام برسانند بگویند تا اهالی مانند سابق چراغ بادی را درشهر وچراغ نفتی را درمنازل خود روشن کنند.

درخاتمه توجه ادارات مربوطه رابرسیدگی شکایت خودجلب کرده‌اند.

بکدام مرجع باید تظلم نمود

آقای جعفر علیمیان ضمن نامه‌ای شکایت دارد که شب ۱۶ شهریور امسال عده‌ای سارق ازمنزل اوواقع درخیابان زرین پل کوچه فرهمندپور سرقت کرده‌اند همانروز بکلانتری ۲ شکایت وتقاضای دستگیری دزدان ورداموال مسروقه‌اش رانموده‌است آقای علیمیان می‌نویسد: «کلانتری طوری اقدام کرد که یک هفته» «بعددوباره دزدان بقصدسرقت بمنزلم» «آمدند ولی دراثرداد وبیدادساکنین» «مواری شدند»

تناقض عمل

آقایان ارسطو داشمند ومنوچهر جان آسا ازطرف دانشجویان سال اول آموزشگاه عالی پزشکی اصفهان ضمن شرحی که باداره روزنامه نوشته اند شکایت دارند که وزارت بهداری تعهد نموده‌است تامادامیکه آنها در آموزشگاه تحصیل میکنند کمک هزینه ای بپردازد. برای آموزشگاه عالی مشهد کمک هزینه نامبرده‌را تصویب وپرداخت نموده‌است ولی درمورد اصفهان هنوز از کمک هزینه خبری نیست وبنده ابلاغ کرده‌اند که قابل پرداخت نیست.

دانشجویان نامبرده میگویند علت این تناقض عمل وزارت بهداری درمورد درآموزشگاه مشابه چیست؟

چرا خیابان فلاح را اسفالت نمیکنند؟

آقای عبدالحسین امیر خانی از طرف ساکنین خیابان فلاح ضمن نامه‌ای می‌نویسند خیابان فلاح و خیابان یاس که محل عبور ومرور اتوبوسهای خط ۱۰ میباشد تا کنون اسفالت نگردیده است واتوبوسهای خط نامبرده هنگام حرکت گردوخاك زیادی بلند میکنند که دیگر چیزی از شدت گردوغبار دیده نمی‌شود واین امر وقتی شدت می‌یابد که اتوبوسهای خط مزبور دوراز انظار مامورین راهنمائی ورانندگی بخواهند ازهم سبقت بگیرند.

در خاتمه از ادارات مربوطه تقاضا کرده‌اند هر چه زود تر خیابان نامبرده اسفالت شود واداره راهنمائی ورانندگی هم برای جلو گیری ازسرعت زیاد اتوبوسها درخط مزبور و سبقت جستن بر یکدیگر اقدام لازم بعمل آورد.

چرا شهردار تبریز را از کار بر کنار کردند؟

نامه‌ای بامضای آقای حاجی رحیم عبداله‌زاده و متجاوز ازچهل امضای دیگر باداره رسیده و راجع بشهردار تبریز می‌نویسند «چندی است آقای وجدانی رئیس شهرداری تبریز را از کارخود برکنار وبطهران احضار کرده‌اند ایشان درمدت کوتاهی که ریاست شهرداری تبریز را عهده‌دار بودند تمام خیابانها و کوچه های فرعی اسفالت شده وپاکیزه گردید و میدانیم علت چیست که مانع فعالیت ایشان شدند» و سپس مینویسند. «ما اهالی تبریز از مقامات مسئول خواستاریم که ایشانرا دو باره بریاست شهرداری تبریز انتخاب کنند.»

تقاضای دانش آموزان دبیرستان اختصاصی

آقای ضیائی بنمایندگی ازطرف دانش آموزان سال دوم دبیرستان اختصاصی باین اداره مینویسند:

«با ابراز تشکر ازاینکه تقاضای مشروع محصلین سال دوم را درستون افکار عمومی منعکس فرموده‌اید اشعار میدارد:

ازطرف دبیرستان دارائی بوزارت فرهنگ پیشنهاد شده که بدون رعایت شرط سن وشرط معافیت از نظام وظیفه محصلین سال دوم دبیرستان اجازه شرکت در امتحانات خردادماه سال سوم بعنوان متفرقه داده‌شود چون این پیشنهاد با استحضار قبلی جناب آقای وزیر فرهنگ تهیه و از لحاظ قانونی نیز قبول آن بلااشکال است تصویب پیشنهاد مزبور محصلین را ازوضع بلا تکلیفی قبلی نجات خواهدداد»

اطلاعات - انتظار داریم تقاضای دانش آموزان مزبور مورد توجه وزارت فرهنگ قرار گرفته وبرای ادامه تحصیل آنها تسهیلاتی قائل شوند.

ازپزشك راه آهن تشکر میکند

آقای علی اصغر یحیی پورکارمند ناحیه راه آهن شمال طی نامه‌ای باین اداره مینویسند:

اززمانی که آقای دکتر جوادسعید بریاست بهداری ناحیه راه آهن شمال منصوب گردیده‌اند چه درسرویس اداری وچه در ایام فراغت و بی کاری در تمام اوقات درمطب شخصی و بیمارستان آماده خدمت بفقرا و ضعفا میباشند و جادارد سایر پزشکان کشور به این پزشك جوان تاسی نموده و خدمت بخلق ورضای مردم وخدا را از نظر دور ندارند.

از وضع برق ناراضی هستند

بامضای آقای محمدعلی نوروز نژاد ساکن خیابان کرگان سلمان فارسی نامه ای باداره رسیده که ضمن آن از طرف خود و ساکنین محل از وضع برق محل شکایت کرده و مینویسند:

علاوه بر آنکه وضع تیرهای برق رضایت بخش نیست و در اثر وزش باد میشکنند برق آن حدود از ساعت ۶ تا ۱۰ بعداز ظهر ۹۰ ولت میباشد که قابل استفاده نیست وبعلاوه معلوم نیست ششهزار ریال که ازمشترکین بنام وام گرفته اند چه بولی میباشد و آیا پس خواهند داد یاخیر.

راجع بوضع برق اضافه میکنند که تا کنون بار ها راجع بنا مرتب بودن برق باداره مستقل برق نامه نوشته ایم ولی از گرفتن نامه خود داری کرده اند و گفته اند تا یکماه دیگر درست خواهیم کرد ولی تا کنون اقدامی ننموده اند و از آنوعده ها اثری مشهود نگردیده است.

بخاطر بیماران باید پرواز هواپیماها بر فراز شهر ممنوع گردد

آقای دکتر ناصر پرتوی ضمن نامه‌ای که بعنوان مدیر ما نوشته اند تقاضا نموده‌اند بخاطر بیماران حصبه‌ای وتیفوسی وسرسامی که درشهر تهران بستری هستند رئیس محترم نیروی هوائی دستوردهند ازهواپیماهائی که در ارتفاع کم با صدای مدهش درروی شهر تهران پرواز میکنند و اسباب مزاحمت اهالی بخصوص بیمارانی که بایه درمحیط آرامی بسر برند میشوند جلوگیری شود.

از وزارت راه میخواهیم

نامه ای ازطرف معتمدین لنجان علیا باداره رسیده است که ضمن آن مینویسند: دوسال قبل قرار بود راه کردنه رخ که ازشهر کرد باصفهان امتداد می یابد کشیده شودودراین مورد اقدامات اولیه نیز بعمل آمد ولی ازدوسال باین طرف دیگر خبری ازاقدام مثبت در این باره مشهود نیست. ماازوزارت راه میخواهیم که هرچه زودتر دراین باره اقدام نموده و راه کردنه رخ را باتمام رساند.

مشهورترین نام در صنعت لاستیك سازی

گودیر

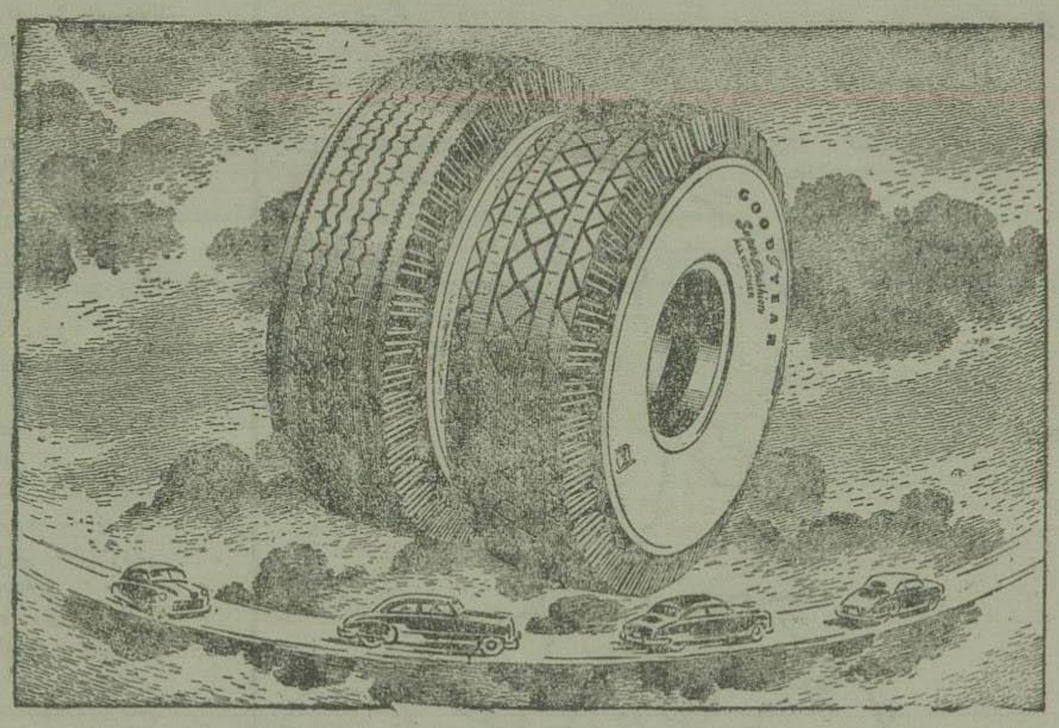

The new Super Cushion by GOODYEAR

۸۴۴۴-آ

۸-۳

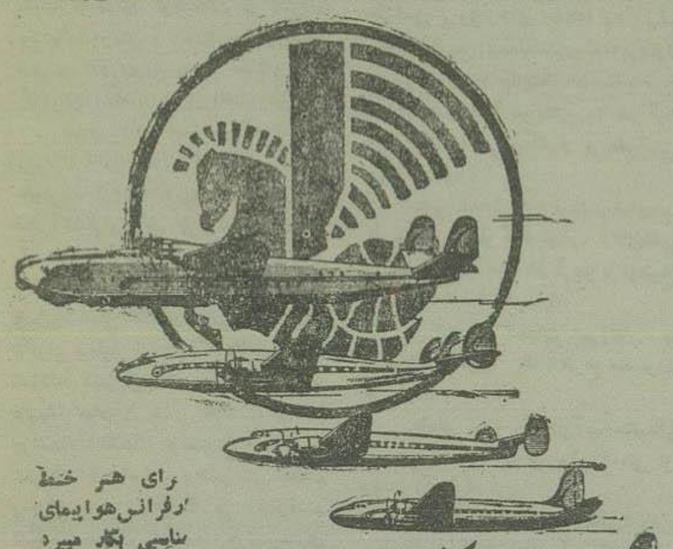

برای هر خط
فرانس هواپیمای
نمایی بکار میبرد

کنسلاسیون مخصوص

ارفرانس ایران را به اروپا و امریکا ارتباط میدهد

خطوط ارفرانس در تمام دنیا در ۷۰ کشور اروپا امریکا افریقا وآسیا گسترده شده وبلاینقطع نیز بر وسعتش اضافه میشود وسهولت های جدیدی برای شما و همچنین سال التجاره هائیکه میخواهید حمل نمائید فراهم میکند. از ارفرانس استفاده کنید از تجارب فنی قدرت روز افزون و از سریع بودن و بموقع رسیدن آن سودمند شوید. و علاوه بر آن از مهربانی هائیکه در هر یك از خطوط مواجه میشوید مسرور و مشعوف خواهید شد. با ارفرانس حقیقتاً دارای بهترین شرایط مسافرت بود ویقیناً نیز بشما خاطرات شیرین و دلپذیری میدهد مسافرت نمائید.

وباچه رفاهیتی

صندلی های راحتی و تختخوابهای مخصوص خط پاریس نیویورك شما را با حال نشاط بمقصد میرساند

AIR FRANCE

خیابان سوم اسفند تلفن ۷۲۸۱ و بتمام آژانس های مسافرت

۸۶۷۳-آ

میدانید «انو» چیست؟

آیا میدانید که یك پره «انو» در یك تکه انگشتانه آب سرد دوکسالت شمارا تسکین میدهد و سنگینی که در اثر خوردن خوراك زیاد و یا مشروبات در شما بوجود آمده مرتفع میسازد؟ برای اینکه تازه بماند در شیشه‌های مخصوص بفروش میرسد

نمك میوه «انو»

Eno's 'Fruit Salt'

The words "Eno" and "Fruit Salt" are registered trade marks

50/11

۸۶۸۷-آ

کلاس رقص مادموازل کلارا

جدیدترین اسلوب رقص های زامبا- تنگا - سلو - راسپایا - تانگو- سوئیك وغیره‌را در کمترین مدت بشما میاموزد

نشانی: چهارراه مخبرالدوله بالای قنادی نوشین.

۴-۳ ۸۴۰۳-آ

علاقمندان بفن رانندگی

هنرستان فنی رانندگی ومکانیکی پرستو که دارای بهترین مربیان تعلیم بوده و دراین رشته تجارب درخشانی دارد حاضراست بانوان وآقایان را بسبك جدید که مبتکر آن است درمدت کوتاهی تعلیم دهد - انتهای شاهپور چهارراه قوام‌الدوله.

۲-۲ ۸۵۵۷-آ

یك بانوی انگلیسی دان استخدام میشود

انجمن فرهنگی پژوین یك بانوی انگلیسی‌دان خوب که دررشته تعلیم وتربیت کودك تحصیلات عالی داشته باشد برای مربی کودکان شبانه روزی با حقوق مکفی وغذا ومنزل مجانی استخدام مینماید.

کسانیکه فارغ التحصیل از مدارس تعلیم وتربیت اروپا باشند حق تقدم خواهندداشت - امیریه پارك امیر السلطان

۲-۲ ۸۵۸۳-آ

آگهی مناقصه

شرکت سهامی نساجی ایران مقدار دویست تن نمك طعام ازطریق مناقصه خریداری مینماید.

خواهشمنداست پیشنهاد دهندگان ۵ درصد مبلغ پیشنهادی را بحساب ۵۱۱۵۰ اداره خرید شرکت دربانکملی ریخته وبرك بستانکار را ضمیمه پیشنهاد دراکت سربسته لاك ومهرشده تا آخرساعت اداری روز شنبه ششم آبانماه بدفتر شرکت واقع درسازمان برنامه تسلیم ورسیددریافت نمایند. پیشنهادات واصله روزبعد باز وقرائت خواهدشد.

حضور پیشنهاد دهندگان درجلسه مناقصه آزاد بوده وشرکت دررد یا قبول یك یا کلیه پیشنهادات مختارمیباشد

۳-۳ ۸۴۷۹-آ شرکت سهامی نساجی ایران

افتتاح بیمارستان

بهداری کل وزارت راه درخیابان بهارستان بیمارستانی تحت سرپرستی و مدیریت پروفسور دکتر اسمیتال جراح وپزشك عالیمقام اطریشی تاسیس نموده وشعبات مختلفه آن زیر نظر متخصصین داخلی وخارجی دایر میباشد فعلا صبح وعصر ۲۰ نفر بیمار (غیراز کارمندان وزارت راه) به نوبت پذیرفته میشود ساعت مراجعه بیمارها از ۸ تا ظهر عصرها ازسه تا پنج بعداز ظهر است.

۲-۳ مدیر بهداری کل وزارت راه - دکتر طرفه ۸۵۷۷-آ

خریداران موتورهای دیزل و آسیاهای آرد

بدفترشرکت تجارتی ترافیکو که از محل سابق خود بپاساژ سعدی انتقال داده شده است مراجعه فرمایند.

۵-۳ ۸۵۲۰-آ

قابل توجه اهالی محترم آذربایجان

اخیرا مقداری ادوکلن مشابه بامارك راول واردبازار گردیده وبنام راول بفروش میرسانند.

کارخانه راول - باطلاع مشتریان محترم خود میرساند برای خرید عمده و جزئی

ادوکلن راول در آذربایجان مراجعه فرمایند به نمایندگی انحصاری در تبریز مغازه پروین خیابان پهلوی جنب سینمادیهیم

۲-۲ ۹۶۳۷-آ

New PARKER PENS

یك قلم پارکر جدید فارسی نویس

دراختیار شما گذاشته ایم

بنگاه پارکر - چهارراه قوام السلطنه

۲-۲ ۸۶۳۸-آ

برنامه حرکت اتوکار های شرکت ترانسپورت

درجه ۱

اصفهان - یزد - رفسنجان کرمان - شنبه - دوشنبه چهارشنبه

مشهد - یکشنبه - سه‌شنبه - پنجشنبه.

مشهد - اصفهان درجه ۲ همه‌روزه صبح وعصر

برای تهیه بلیط به ترانسپورت بنگاه قم شمس العماره

یا تلفن ۴۲۶۰ - ۵۷۵۸ مراجعه فرمائید.

-۱- ۷۹۸۱-آ

بقلم : د ۰ م

چگونه میتوان آبیاری دشت مغان را تامین نمود ؟

اقدامات سازمان برنامه تا چه حدودی میتواند از اتلاف بودجه کشور جلوگیری نموده ومؤثر واقع گردد

آقای مدیر محترم روزنامه اطلاعات

متمنی است مقرر فرمائید مقاله زیرین را درپاسخ مقاله مربوط به آبیاری دشت مغان مندرجه درشماره ۷۲۹۸ مورخه ۲۱ر۵ر۲۹ بقلم جناب آقای احمدحسین عدل کفالت محترم شورای عالی بر نامه در آن روزنامه درج نمایند.

بطوریکه خاطرمحترم علاقمندان بعمران دشت‌مغان مستحضر است، در تاریخ ۱۵ تیرماه ۱۳۲۹ تحت‌عنوان **« سدسازی دره رود برای آبیاری دشت‌مغان مفید نخواهد بود »** مقاله‌ای بامضای د. م منتشر شد که جواباً آقای عدل بتحریر مقاله اعتراض آمیز مفصلی درشماره ۷۲۹۸ اطلاعات اقدام فرمودند با این که معظم له ضمن عباراتی خیلی روشن اعتراضات نویسنده مقاله را نسبت به سد سازی دره رود وارد دانسته و عملی نبودن‌ساختمان سدرادراصلاندوز بالصراحه تصدیق فرمودند معهذاسعی وافی بخرج داده اند بدون ذکر دلیل نویسنده را دچاراشتباهات جلوه‌دهند. باذکردلائل‌ومختصر مقدمه‌ای‌درمقام اثبات صحت گفتارهای خود وعملی نبودن پیشنهادهای ایشانرا با مراجعه بکروکی محل توضیح میدهم.

مقدمه — آقای احمد حسین عدل درابتدای مقاله خویش گله‌مانند اشاره فرمودند قبل ازارسال مقاله بروزنامه‌ها وتقدیم گزارش بمقامات عالیه چرابدوا بایشان مراجعه نشده تابعد از ادای توضیحات در اطراف پیشنهاد خویش و استماع جواب در صورت قانع نبودن به‌نشر مقاله‌وتقدیم گزارش بمقامات عالیه اقدام نماید.

بمنظوراینکه‌اشخاصی نتوانند در این‌زمینه به‌تعبیروتفسیر گوناگون‌پردازند ناچاریند کراست‌تااین‌موقع باجناب آقای عدل آشنائی وتماس کاری نداشته‌ونداردکه تصوراتی بشود وهیچگونه‌توقعات ومنظوری هم ندارم زیرا درمدت چهل‌وسه‌سال خدمات‌دولتی باندازه‌ای ناتوان وعلیل شده‌ام که طاقت کاررا نداشته کمتر ازخانه بیرون میآیم علیهذا مبادرت بنشر مقاله اولیه فقط بواسطه اطلاعات وبصیرت محلی‌ضمن تحریک احساسات وطنپرستی بحکم وجدان بوده ولاغیر که در اینموقع تنگدستی‌دولت بازهم‌فداکاری‌بیشتری بخرج داده شاید بوسیله پیشنهادها وراهنمائیهای‌خود ازاین طریق‌بتواند باعث سرفه‌جوئی غیرمنتظره برای سازمان برنامه بشود و مترادفا در پیدایش‌کار جهت‌بیکاران که‌روزافزون زیاد می‌شوند کمک وتسریع کرده‌باب گشایشی‌مفتوح وبالاخره نتایج‌مطلوبه حاصل گردد.

اینک به اصل مطلب پرداخته نسبت به چهارطرح آبیاری دشت‌مغان مشروحه درمقاله آقای احمد حسین‌عدل

۱— احداث نهرالتان

۲— احداث‌نهر پیرابواتلو

۳- طرح پاش بنام مهندس فرانسوی پاش

۴— طرح دره رود

جواباعرضه میدارد‌همینقدرمطلع هستم که از زمان استانداری جناب آقای فهیمی در آذربایجان الی حال چهارده سال میگذرد که با تحمل مخارج گزاف در راه مطالعات و نقشه‌برداری‌دشت‌مغان‌هنوز کوچکترین موفقیتی‌دیده نشده واطراف یک‌نقطه چرخ میزنیم‌که اکنون به مبارکی و میمنت باطرح پنجم مواجه شده ایم یعنی جناب آقای عدل میخواهند با گنجایش‌دویست‌میلیون مترمکعب آب از نزولات‌آسمانی اطراف سرخانه و مشیران واقعه در نود کیلومتری جنوب اصلاندوز مخزن‌آبی بسازند تااز آنجا تمامی دشت مغان را مشروب فرمایند

در اینجا قدری واضحتر داخل صحبت گردیده استعلام میشود

آیا برنامه هفت ساله حقیقتا مایل به عمران و آبیاری دشت مغان است، یاخیر ؟

درصورت اولی قطعی است که باید سهلترین و کمخرجترین راهرا بدست آورده به اسرع وقت عملی نمود تا درمقابل بکار انداختن‌سرمایه اقلا بهره برای هم شود نه اینکه مبالغ هنگفتی پول دولت مصرف گردیده موقع حصول نتیجه نظیرسایر موسسات نیمه تمام‌را کدبماند« کارخانه نساجی جنوب شهر تهران» درغیرآن

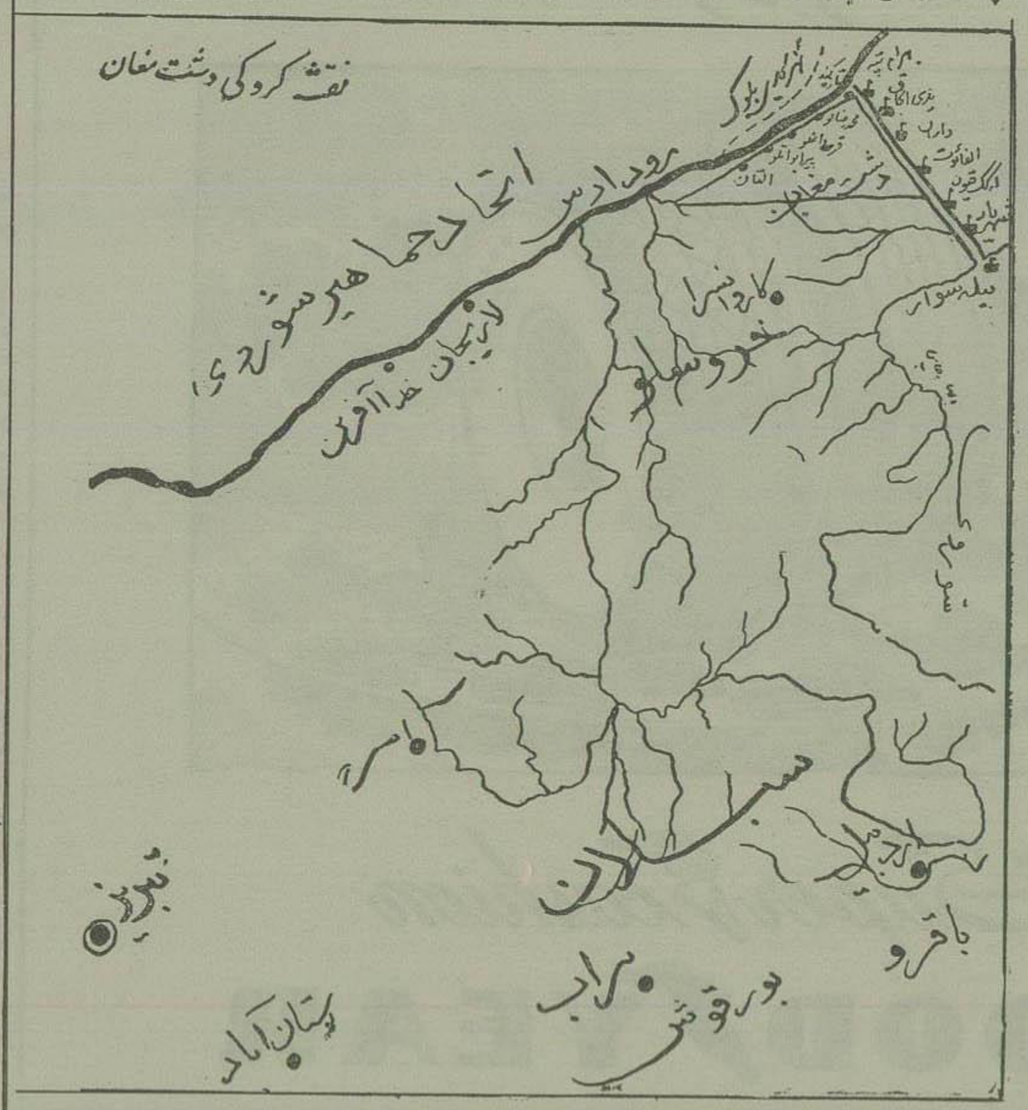

طراحی پروژه های مختلفه وصرف وجوه‌دولتی برای‌مطالعات‌ونقشه‌برداری ضرورتی ندارد یااینکه ندانسته باطرح پروژه های غلط خویشتن را سرگرم میسازندکه ماهی بگذرد و حقوقی دریافت‌شود.

بدین لحاظ لازم میدانم معایب طرح های چهارگانه جناب آقای‌عدل را بطور جداگانه باذکردلایل‌توضیح دهم که ملاحظه فرمایند.

الف — احداث نهرالتان و پیرابواتلو تقریبا یک طرح محسوب می گردد.

باحفر نهرو گرفتن‌آب‌مستقیماز رودارس بسهولت می توان قسمتی از دشت‌راآبیاری کرد.

این قطعه اراضی‌در مثلثی‌شکلی واقع است که زوایای آن قره‌داغلو تازه کند حسنخانلو پاسگاه‌داران شوروی است .

تعداد هکتار مورد استفاده‌ازنهر پیرابواتلو هیجده هزار و نهرالتان بیست و سه هزارهکتار خواهدبود . علل اصلی راکد ماندن این طرح را آقای‌عدل بهتر ازسایرین‌میدانند.

ب- پروژه سومی که جناب‌آقای عدل بنام «طرح پاش» میخوانند و بنده را برنامه‌دار اجرای آن میدانند باستحضار ایشان میرسانم که اینطور نیست مسیو پاش فرانسوی و میسو اولونی ایطالیائی از مقابل شلیوزنهر یدی‌بلوک‌شوروبان نقشه برداری‌نکرده خیلی پائین‌تر مصب نهر را انتخاب کرده‌اند ولی اینجانب طرفدارطرحی هستم که بلا فاصله از جنب توریچای مصب آن قرار داده شود وبا ساختن شلیوز وساحل سازی مستقیما از آب رود ارس استفاده کنند که احتیاج بسد سازی و سایر عملیات پر خرج نباشد.

سابقاً هم خاطر نشان ساخته ام تفاوت‌سطح آب ارس با سطح‌جلگه قریب شش‌متر است و بواسطه شیب محل پس از طی سه کیلومتر آب‌بجلگه سوار میشودوالبته میدانند که‌توریچای تقریبا دویست وپنجاه متر از سطح آب‌های دنیا ارتفاع دارد وسرازیری جلگه اجازه میدهد‌آب‌بتمامی‌آن‌سوار شود.

این قسمت از اراضی در مثلثی شکلی واقع شده که زوایای آن توریچای— ارکک‌قیون — تازه‌کند — حسنخانلو است. محسنات این طرح بدینقرار می‌باشد:

اولا— حداقل مساحتی که می توان در دوآیش زیر کشت وزرع قرار داد قریب بهشتاد هزار هکتار است.

آقای عدل‌تصدیق فرموده که در نتیجه نقشه برداری مؤسسهٔ آبیاری سازمان برنامه معلوم گردیده بالغ‌بر پنجاه هزارهکتار اراضی‌را میتوان مورد استفاده قرار داد.

هرگاه یکی دومرتبه دیگر هم نقشه برداری شود اطمینان میدهم که بهمان هشتاد هزارهکتار گفته‌اینجانب برسند و انشاء الله اشتباهی نکرده باشم .

ثانیا — بطوریکه گفته شده با نهایت سهولت‌وکمترین هزینه‌میتوان جلگه مغانرا بدون ساختن سدی آبیاری کرد و مستقیما از رود ارس آب گرفت .

هزینه این‌طرح بیش‌از ۳میلیون ونیم‌تومان نخواهدبود .

ثالثا — چنانچه در مقدمه قسمت چهارم مقاله آقای عدل‌این‌جمله نوشته شده: «یک‌علت‌بسیارمهم دیگری هم وجوددارد که متاسفانه از ذکر آن خودداری باید بکنم» توجه ایشان‌را باین اشتباه بزرگ معطوف میدارم‌که هیچگونه عللی نمیتواند وجودخارجی داشته باشد زیرا نهرکشی مستقیم از رود ارس مطابق قوانین بین‌المللی مربوط به آب‌های مرزی بدون مانع است ولاغیر .

چنانچه این بیانات بهانه ایست برای تهیه میدان فعالیت وسیمتری با هزینه‌های بیشتر اصلاح آنستکه در همین‌جا به‌سخنهای خود خاتمه دهم والاآبیاری جلگه کوچک پنجاه‌هزار هکتاری بقول ایشان و هشتاد هزار هکتاری بقول‌بنده‌اینهمه طول‌وتفصیل ندارد .

مگر سایرین بحفر این‌قبیل‌نهرها و آبیاری دشتهای وسیمتری اقدام ننموده که چندین‌سال‌است بهره‌برداری می کنند و کمک‌مهمی باقتصاد کشورشان کرده‌اند .

رابعا — اینکه آقای عدل نسبت بتنوع‌محصول ومحاسبه‌درآمد ضمن‌سایر نکات نویسنده مقاله رادچار اشتباهات عجیب وقریب جلوه‌گرو بدون ذکردلیل پیشنهاداتش را مخالف اصول‌فنی‌دانسته‌اند لازم بتوضیح‌مفصل نمیدانم‌زیرا ذکرتنوع‌محصول ومحاسبه برآوردها برحسب مثال‌بوده کم‌وبیش آن حائزاهمیت نیست وهر کدام از اعتراضاتشان بجای خود جواب های قانع کننده دارد که اینک از دخول بمشاجره قلمی‌وشرح وبسط‌مواردی که دردرجه دوم‌یاسوم اهمیت است صرف نظر کرده همینقدرخاطرنشان میسازم که مقصودومنظوراصلی بنده عملی‌شدن آبیاری دشت‌مغان بامتهای صرفه‌جوئی وتهیه کاربرای بیکاران است که ازهر حیث بحال ملک وملت مفید خواهد بود ازبدیهیات است بعد از انکه آبیاری دشت مغان عملی گردید تعیین نوع محصول وطریقه کشت وزرع آن منوط بتشخیص‌وتجربه متخصصین‌فلاحتی واستعدادزمین‌خواهدبود.

ج-راجع به‌پروژه‌چهارمی «طرح دره‌رود» اینک که جناب آقای عدل باماهمصدا گردیده وبطوروضوح‌تصدیق فرمودند دره رود در تابستان آب ندارد واصلاندوز هم برای‌سد سازی محل‌مناسبی نیست دراین زمینه گفتگو راخاتمه داده ولی‌اعتراضی دارم با اینکه قبلابدم امکان سدبندی‌دره‌رود ونقشه برداری‌های مکرره دشت مغان وتعداد هکتار اراضی مورد استفاده استحضارکامل داشتند تحت‌عنوان نقشه برداری و مطالعه دشت مغان وتهیه پروژه سدسازی دره‌رود اخذششصد هزار تومان اعتبار چه موضوعی است ؟

تفاوت آن‌ازحدودفکر بنده‌خارج است .

د- دراین قسمت عمده اعتراض ماراجع به‌طرح مشیران است بعداز آنکه نقایص سدسازی دره رود از طرف‌اینجانب در جراید منعکس و بعرض جناب آقای نخست‌وزیر معظم رسانیده شدکه سدسازی دره‌رودبرای آبیاری دشت مغان مفید نخواهد بود وبه سازمان برنامه مراجعه فرمودند آقای احمد حسین عدل‌خودرا ملزم‌به دادن جواب درروزنامه‌اطلاعات‌دیدند

گرچه از انصاف دوربود برای ذیحق جلوه‌گر ساختن خود بتحریر اعتراضات غیر واردی برعلیه پیشنهاد صحیح‌ما مبادرت ورزند معهذا صحت پیشنهادرا تصدیق فرمودندکه حقیقتا سدسازی دره‌رود غیرمفید است

درضمن درصدد پیشنهاد دیگری برآمده وباصراحت‌لهجه حتمی‌الاجرا بودن آن طرح را هم درروزنامه اطلاعات اعلام‌فرمودند یعنی‌درمشیران بود کیلومتری جنوب اصلاندوز سدی به‌ارتفاع‌پنجاه‌وپنج مترخواهندساخت که ازنزولات آسمانی مخزن آب بگنجایش‌دویست میلیون متر مکعب جهت‌آبیاری تمامی دشت مغان تهیه فرمایند .

باعطف توجه خوانندگان محترم بکروکی محل مورد بحث غیر عملی بودن این طرح نظیر سایر طرح های‌سازمان ثابت ومحرزاست که در صورت اجرای آن دولت باچه ضرر جبران ناپذیری مواجه خواهد شد و لازم دانست دلائلی چند برای روشن کردن اذهان‌قارئین‌محترم‌بطوراختصار شرح‌دهم :

اولا — چنانچه باصرف صدها میلیون تومان جناب آقای‌عدل فرضا بساختن سد مشیران مطابق وعده‌های خود موفق شوندآیا بنزولات‌آسمانی همه ساله باندازه کافی اطمینان‌دارند که نظیر سنوات ۲۷ و۲۸ با وقایع جوی مواجه نگردیده علاوه بر محو محصول رعایای قراء جدید الاحداث هم متواری نشده بشهر ها پناهنده و دهات‌خرابه بماند.

ثانیا— مسیراین‌مخزن بدشت‌مغان ازچه‌طریق خواهدبود ؟

بنظراینجانب‌ازسه‌شکل‌بیش‌نیست

۱— مسیر رود قره سو که بدره رود منتهی میشود .

۲— نهرکشی جدید به اوایل قشلاقات طایفه کیکلو .

۳- نهرسازی از طریق سلسله کوه خروسلو .

هر کدام‌ازاین‌مسیرهاموانع‌وضرر های بیشماری دارد که ضمن توضیح آنها غیر عملی بودن طرح مدلل وهر چه خرج شود بیهوده است.

مسیر قره‌سوکه منتهی به‌دره‌رود می‌شود جز بابستن سد دراصلاندوز و تهیه سددیگری روی‌فوری چای‌بردن آب بدشت مغان غیرممکن‌است بعلاوه میبایستی‌ازیکصد کیلومتری آب آورده شودکه خودآقای عدل سدبندی‌اصلاندوز را غیر عملی‌دانسته‌اند.

چنانچه به نهرکشی جدیدی از مخزن‌آب تاقشلاقات طایفه کیکلو اقدام شود علاوه براینکه‌طول‌مسافت زیاده‌ازیکصد کیلومتراست کوهستانی بودن محل مستلزم هزینه های‌سنگین است و آقای عدل قطعا با سی میلیون تومان به حفرنهر وبردن‌آب بجلگه مغان موفق نخواهندشد.

هرکدام‌مسیر نهرازطریق خروسلو قرارداده شود بواسطه کوهستانی وسنگلاخ بودن‌محل وداشتن دره‌های عمیق‌قطعا بدون تونل وپلهای متعدد ببردن‌آب موفق نمیگردند.

ناگفته نگذارد که مسافت این مسیرطولانی‌تر و مخارجش بمراتب‌بیشتر ازشق دومی است .

در خاتمه باستحضار خوانندگان وریاست‌عالی شورای برنامه میرساند برای‌عمران‌وآبیاری دشت‌مغان‌بهرشکل طراحی‌های مختلفه متوسل شوندزیاده از۸۰هزار هکتار اراضی بقول‌بنده و۵۰هزار بقول‌آقای عدل جهت کشت وزرع‌بدست نخواهدآمد.

سؤالی از آقای عدل میکنم که‌منصفانه جواب‌دهند:

آیابرای‌آبیاری ۵۰هزارهکتار اراضی دردوآیش سزاواراست دولت در این موقع تنگدستی مواجه‌باصرف چنین‌مبلغ هنگفتی شود ؟

بهتر نیست از جنب توریچای‌نهر ساده‌ای بدون‌سد سازی حفرشودکه تمامی‌آن دشت‌را مشروب خواهد کرد؟

چنانچه شورای عالی برنامه به عرایض بنده اعتماد نمیکندخوبست مامورین مربوطه خود رااقلایکمرتبه باطیاره از مشیران تادشت مغان‌اعزام بدارد تا از بالا اوضاع جغرافیائی محل را ملاحظه واز روی اطلاعات کافیه تفاوت صحیح فرمایند .

با توضیح مراتب بالا محرزو مدلل است این پروژه هم عملی نیست و هر گاه آقای عدل بتصوراتی چنین پیشنهاد داده اند که آنحدود در آتیه مرکز صنعتی قرار داده‌شود و از طریق هیدرو الکتریک تدارک نیروی برق کرده روشنائی شهر ها و قصبات‌وماشینهای محرکه‌را تأمین کنند اولا آنحدود استعداد مرکز صنعتی راندارد ثانیابامیدی‌برای نیم قرن بعد نبایستی امروز صدها میلیون تومان پول دولت را دور ریخت .

بالنتیجه چنانچه نظرخاصی‌دربین نباشدو بفکر تهیه پروژه‌های عریض‌وطویل‌و پرخرج بشوند این بنده حاضرهستم‌در کمیسیونی که از چند نفر متخصصین اروپائی تشکیل‌شود درحضورمهندسین مربوطه برای آقای عدل مدلل بدارم که‌برای‌آبیاری‌دشت‌مغان جزحفر نهراز جنب‌قوریچای‌چاره دیگری نیست زیرابسهولت میتوان‌این‌دشت گرچک‌را ازآب رودارس مستقیما آبیاری‌و به آبادی‌و عمران آن‌پرداخت چنانکه دیگران کرده‌و استفاده‌اقتصادی مهمی بکشورخودرسانده.

اسم نویسی اطفال ودانش آموزان‌شبانه روزی از۴ الی ۱۰ ساله

در پانسیون مجلل کاخ کودکان ادامه دارد

بهداشت وغذای خوب

پرستار و مربی باتجربه

تدریس ومکالمه بزبان انگلیسی

مهر ومحبت مادری

تربیت اطفال باآخرین متد پداگژی

اولیای محترم اطفال در شهرستانها می‌توانند نظامنامه و شرایط پذیرائی را مطالبه فرمایند که فورا ارسال میگردد

نشانی — تهران چهارراه سیدعلی کاخ کودکان تلفن ۲۲-۶۳

آ-۸۳۳۹ ۴-۴ آگهی ازمؤسسه‌ستاره

یک ابتکار جدید درعالم پزشکی

پنی‌سیلین پانصدهزارواحدی کارخانه شهورامریکائی

اپ جون Upjohn

که‌هریک سانتیمتر مکعب محلول درسرم (۹ر۰سانتیمترمکعب برای هرشیشه) دارای

پطاسیم پنی‌سیلین G ۲۰۰۰۰۰ واحدکه فورا جذب میشود و

دریستالین‌پروکائین بنی‌سیلین G ۳۰۰۰۰۰ واحدکه تدریجا جذب میشود (در۲۴ساعت)

باسم‌دایورنال پنی‌سیلین ۵۰۰۰۰۰ واحدی اپ‌جون

Diurnal Penicillin 500,000 units Upjohn

وارد ودر داروخانه‌های معتبر بفروش میرسد

نمایندگی انحصاری کارخانه دارو سازی اپ جون در ایران

گریگوری میرزاتونی

۳۱۰ چهار راه مخبرالدوله تلفن ۹۶۲۸

آگهی با اجازه‌رسمی‌وزارت بهداری بشماره ۳۵۵۶ - ۳۰۴۸۴ مورخ ۲۲ر۶ر۲۹ است

آ-۷۷۷۲ ۸-۱۰

با فرص ترک تریاک و تامینه ویرا

که با آخرین اسلوب فنی تهیه شده است بدون هیچگونه عارضه و کسالتی

تریاک را ترک کنید .

آ-۸۳۸۰ ۸-۱۰

کنفرانس اقتصادی تهران پایان یافت

در سال آینده کنفرانس اقتصادی اسلامی در دمشق تشکیل خواهد شد

تشکیل جلسه

ساعت چهار بعداز ظهر دیروز پنجمین و آخرین جلسه کنفرانس اقتصادی بین‌المللی اسلامی بریاست آقای غلام محمد و با حضور کلیه اعضای هیئتهای نمایندگی دول شرکت کننده تشکیل گردید.

قبل از اعلام رسمیت جلسه، آقای غلام‌محمد رئیس کنفرانس از آقایان اعضاء تقاضا کردند که ازجلسه خارج نشوند تا ازجریان فیلمبرداری شود.

پس از فیلمبرداری آقای رئیس رسمیت جلسه‌را اعلام نمودند.

تصویب گزارش کمیسیون حمل و نقل

دراین هنگام بنا به اعلام آقای رئیس، آقای دکتر صفوی مخبر کمیسیون حمل‌ونقل پشت‌تریبون قرار گرفته و گزارش کمیسیون حمل‌ونقل‌را قرائت کردند.

آقای رئیس اظهارداشتند گزارش مطرح است چنانچه نظری نسبت‌بآن هست اعلام شود.

چون کسی با گزارش کمیسیون مخالف نبود، اخذرای نسبت بآن بعمل آمد و باتفاق آراء تصویب شد (کف زدن نمایندگان)

تصویب گزارش کمیسیون امور مالی

پس‌از آن آقای عقیلی نماینده پاکستان ومخبر کمیسیون امورمالی و بانکداری وبیمه، پشت‌تریبون آمده و گزارش کمیسیون مزبوررا بزبان انگلیسی ایراد نمودند.

چون بااین گزارش مخالفتی نشد اعلام رأی شد وباتفاق آراء تصویب گردید (کف‌زدن نمایندگان)

نطق آقای نیکپور

دراین هنگام آقای نیکپوریکی ازاعضای افتخاری هیئت نمایندگی ایران پشت تریبون قرار گرفته و نطقی دراطراف «روابط اقتصادی دول اسلامی ونتایج مفید که از دومین دوره کنفرانس بنفع دول شرکت‌کننده گرفته شده و اینکه دول اسلامی بایستی دررفع مشکلات اقتصادی خود واتخاذ تدابیراقتصادی‌هم آهنگی‌داشته باشد، ایرادنمودند ونطق‌ایشان بزبان های‌عربی وانگلیسی ترجمه شد.

پس‌از آقای نیکپور، آقای زین‌العابدین رهنما عضو دیگر هیئت نمایندگی ایران نطقی‌ایراد نمودند که خلاصه آن بشرح‌زیرمیباشد:

درتاریکیهای انبوه دوران‌مسیح تاریکیهائی که بردلها و افکار استیلا یافته بود، نوری‌ازافق‌شرق پدیدآمد.

این‌نور از نردبانی که نامش عمر است چهل پله بالا رفت. همینکه به چهلمین رسید لمعه‌های خود را بدنیا پرتوافکن ساخت.

درآن عصر کاخهائی درکشورها ازسنگ و گل بنا شده بود وقصوری هم درافکار وتصورات بشری‌ازاوهام بالارفته بود. قندیلهای گوناگونی که دراین‌کاخها برنگهای مختلف‌افروخته شده‌بود، درمقابل‌آن نورسره‌محوشدو روشنائی‌خودرا ازدست داد.

نورمحمدی چه بود؟

موجی‌ازنوری بود که خدابزبان پیامبرش آنرا چنین وصف نمود:

الله نورالسموات و الارض مثله کمثل مشکوة ...

درروشنائی این‌نور ملل واقوام دنیا گردا گرد اصول ومبادی‌اسلام‌جمع آمدند.

ندای: ان‌اکرمکم عندالله‌اتقاکم چنان شادمانی بدلها و وازش بارواح خسته شده از عادات سنگین داد که همگی کوشیدندتا خودرا مصداق‌ندای آسمانی قرار دهند.

دوازده کشوراسلامی استقلال‌خود رابدست‌آورده‌اند، دل وایمان، روح وعلاقه دویست‌وپنجاه میلیون ازافراد بشر بدانها وابسته‌است.

شماآقایان قیافه شادمان وپراز مهروعلاقه مردم‌پایتخت رانسبت‌بخود درهمه‌جا حتی درکوچه و خیابان‌ها مشاهده کردید ودیدید که‌باچه عشق و شوقی بشمابرادران عزیز مینگریدند و بپیرقهای شماباچه علاقه ای نگاه میکردند.

امروز که دومین دوره اجلاسیه کنفرانس اقتصادی را باموفقیت تمام بپایان رسانیدید و کمیسیونهای مختلف این کنفرانس در کوتاهترین مدت بزرگترین و مهمترین تصمیمات جمعی راتخاذنمودند، میخواهید خاك ایران را ترك گوئید. مطمئن باشید که میلیونها دل دلهای پر ازعشق و علاقه بدنبال شما است.

مراسم تبادل پرچم

دراین موقع آقای غلام محمد رئیس کنفرانس اظهار داشتند اینك مراسم تبادل پرچمهای دول شرکت کننده باپرچم مخصوص کنفرانس انجام میگیرد وپس ازآن اسم نمایندگان هر یك ازدول شرکت کننده بترتیب اعلام شد.

کلیه اعضای هیئت نمایندگی آن هیئت مقابل میز ریاست حضور یافته ورئیس هیئت نمایندگی پرچم دولخودرا تحویل داده وبهریك ازاعضای هیئت یك‌قطعه پرچم کنفرانس داده میشد وباینصورت مراسم تبادل پرچم اجراشد.

هیئت نمایندگی ایران

آقای‌رئیس اظهارداشتند گرچه عده اعضای هیئت نمایندگی ایران‌زیاد است‌ولی‌چون‌رسم‌است‌که بهر یك از اعضای هیئت یك قطعه پرچم داده شود، لذاخواهشمندم که کلیه آقایان اعضای هیئت نمایندگی‌ایران تشریف بیاورند پس‌ازان آقای حکمت‌رئیس هیئت نمایندگی‌ایران در حالیکه‌پرچم ایران را در دست داشتند باتفاق آقایان اعضای هیئت جلوی‌میزرئیس رفتند و پس از تحویل پرچم ایران بآقای رئیس، آقای غلام‌محمدبهریك از اعضای هیئت نمایندگی یك قطعه پرچم کنفرانس دادند.

هنگام انجام مراسم تبادل‌پرچم ها روسای هیئتهای نمایندگی‌اظهارات مختصری‌دراطراف‌نتایج نیکوی‌حاصله از کنفرانس و مهمان نوازیهای دولت وملت‌ایران ایرادنمودند.

نماینده دولت سوریه درخاتمه نطق‌خود بنام دولت متبوع خودتقاضا نمود که‌سومین‌دوره کنفرانس‌سال اینده دردمشق تشکیل‌شود.

انتخاب‌هیئت رئیسه کنفرانس

آقای حکمت‌اظهارداشتنددراین کنفرانس تصویب شد که آقای غلام محمد برای مدت ۳سال و آقای ملك برای‌مدت یکسال‌بریاست ودبیرکامل کنفرانس‌منصوب گردند.

نماینده دولت ترکیه خزانه‌دار وآقایان دکترمفخم ونمایندگان‌سوریه ومصر برای مدت‌یکسال‌بدبیری کنفرانس انتخاب شدند.

نامه جمعیت دارالتقریب

آقای رئیس اظهارداشتند که از جمعیت دارالتقریب بین‌الممالك‌اسلامیه قاهره نامه‌ای بکنفرانس‌رسیده که از تشکیل کنفرانس‌اظهارخوشوقتی نموده وموفقیت آنراخواستارشده که‌ازطرف کنفرانس جوابی بجمعیت مزبور داده خواهد شد.

نطق افتتاحیه آقای‌رئیس

سپس آقای غلام‌محمدوزیردارائی پاکستان که سمت ریاست کنفرانس‌را برعهده داشت نطقی‌بزبان‌فارسی ایراد نموده و گفت:

جلسه امشب دومین کنفرانس اقتصادی بین‌المللی اسلامی به پایان میرسد.

در این کنفرانس کوشیدیم که کار هائی را که سال پیش درکراچی آغاز کرده بودیم یك مرحله دیگر پیشتر ببریم گذشته را مور مطالعه قرار دادیم و برای آینده نقشه‌هائی طرح کرده‌ایم.

لازم بتوضیح نیست که ماهنوز در اول کاریم و همچنان که تجربه میاندوزیم وضع ما برای حل‌مشکلات و پیش‌بردن هدفهائی که این‌سازمان را به وجود آورد بهتر میشود.

پیش از آنکه به بررسی کار انجام یافته این کنفرانس بپردازیم میخواهم‌بنمایندگی از طرف هیئتهای نمایندگی تشکرات عمیق و صمیمانه خودمان را بحضوراعلیحضرت همایون شاهنشاهی و دولت ایران برای‌تهیه ترتیبات عالی‌وتسهیلاتی که در مورد کنفرانس بعمل‌آوردند و پذیرائی شایانی که از همه هیئتهای‌نمایندگی در مدت اقامتشان در ایران کردند، تقدیم دارم.

خصوصاً میخواهم ازتیمسارسپهبد رزم آرا نخست وزیر ایران بواسطه همکاری صمیمانه ایشان‌باکنفرانس‌تشکر کنم. همچنین میخواهم ازجناب آقای دکترآزموده وزیراقتصادملی وجناب آقای علی اصغر حکمت و جناب آقای نوری اسفندیاری و آقای مجدی‌رئیس کمیسیون‌پذیرائی‌وهمچنین ازآقای دکترمفخم وهمه‌کارکنانی که زیرنظرایشان بخوبی ازعهده کار ها برآمده‌اند تشکر کنم.

بهترین تصمیمی که گرفته‌ایم‌مربوط باساسنامه سازمان است که همچنانکه میدانید درچند قسمت تغییر کرده است. منظورما ازاین تغییرات این بود که نظردول‌عضوسازمان‌رابهمکاری‌نزدیك تری باسازمان جلب کنیم همچنین‌تصمیم گرفته ایم که در دبیرخانه کل سازمان تجدید نظر کنیم وآنرا براساس بهتر ومحکمتری استوارسازیم.

جهان اسلام امروز درسر یك دوراهی قراردارد وبایدپاپیش برود وقدرت ثابتی در جهان رنجدیده و سرگردان امروز گردد، یادرزیر بار سنگین ناتوانی‌خود درراه پیشرفت‌و ترقی‌هلاك‌شود.

اسلام جنبشی برای آزادی فرد و برپاکردن نظم نوی برای جهان بوده تا هنگامیکه ایدآل های‌نیرو بخشی که‌هزاروسیصد سال پیش‌اسلام برای‌ماآورد بدلهای ما فروغ وتابش ببخشد اسلام ما جز عبارات بخصوصی که برزبان برانیم، چیزی نخواهدبود و این هم مارا بجائی نخواهدرسانید باید به‌پیش برویم به‌بقهقرا.

هنگام انجام دادن کار و انجام دادن سریع وصحیح آن یا اکنون است یاهرگز جهان‌اسلام دیری است در خواب بوده و باید اکنون بیدار گردد، چنانچه اقبال گفته‌است:

خاورهمه مانند غباری سرراهی است
یك‌ناله خاموش و اثر باخته آهی‌است
هرذره این خاك کره‌خورده‌زکاهی‌است
از هند و سمر قند و همدان خیز
ازخواب گران‌خواب گران‌خواب گران‌خیز

در این‌موقع آقای وزیراقتصاد ملی درپاسخ بیانات آقای غلام محمد اظهاراتی مبنی برسپاسگزاری ایراد نمودند و آقای دکتر مفخم نیزدراین زمینه بیاناتی ایراد کردند.

محل آینده تشکیل کنفرانس

آقای رئیس مجدداً اظهارداشتند چون دولت سوریه قبول نموده که سال آینده‌کنفرانس دردمشق تشکیل گردد

لذا پرچم کنفرانس که سال قبل تحویل نماینده دولت ایران شده‌بود باابراز تشکر ازدولت ایران که هم از پرچم و هم ازما خوب نگاهداری کرد، پرچم کنفرانس راتحویل‌نماینده سوریه میدهیم (پرچم تحویل شد) و امیدواریم‌این‌پرچم‌سال بسال‌درپایتخت های ممالك اسلامی گردش کرده‌ووسیلهٔ برای نزدیکی بیشتری بین ممالك اسلامی باشد.

حالا ازجناب آقای حمزه غوث نماینده دولت عربستان سعودی که هنگام افتتاح کنفرانس مارا باقرائت آیه‌ای ازسوره شریفه مانده ممنون‌و سپاسگزار نمودند.

تقاضا دارم بعنوان‌ختم کنفرانس آیه‌دیگری قرائت‌فرمایند

قرائت آیه‌ای از کلام‌الله مجید

سپس آقای حمزه‌غوث وزیر مختار دولت عربستان سعودی پشت تریبون آمده ودرحالی که تمام حضار بپا خواسته و دستها را بعنوان طلب رحمت ومیمنت درمقابل صورت خودگرفته بودند، آیه‌شریفه زیر را قرائت نمودند:

«لایکلف‌الله نفسا الا وسعها لها ما کسبت‌وعلیهاما اکتسبت‌ربنالاتواخذنا بما نسینا او اخطانا ربنا و لاتحمل علینا اصراً کما حملة علی‌الذین من‌قبلنا ربناولا تحملنامالاطاقة لناواعف وعنا و اغفرلنا انت مولینا فانصرنا علی‌القوم‌الکافرین

آخرین‌آیه ازسوره شریفه بقره»

ساعت شش وسه‌ربع‌بعد ازظهر آخرین جلسه کنفرانس اقتصادی بین‌المللی اسلامی‌خاتمه‌یافت وسومین‌دوره کنفرانس بسال آینده درشهر دمشق موکول‌شد

جشن ششمین سال تاسیس باشگاه

باشگاه آرارات که بافعالیت عده‌ای‌ازجوانان ارامنه خدمات مهمی بورزش کشور وپرورش‌جوانان نیرومند انجام‌داده، روزجمعه ۲۱ مهرماه در سالن‌سینما دیانا ساعت ۹و۴۵ دقیقه صبح‌جشن ششمین سال‌تاسیس‌خودرابرپا میدارد. بهمین‌مناسبت‌ازعده‌ای ازرجال ورؤسای باشگاههاو محترمین برای شرکت‌دراین‌جشن‌دعوت‌شده‌است

مجلس شورای ملی

بقیه ازصفحه دوم

بهبودی‌یابدآنکه از ضعف ملت‌ایران و ازخراب بودن وضع بهداشتی این کشور استفاده می بردیعنی‌شرکت‌نفت مسبب اصلی‌این کار است. این کشور یك استفاده آنی ومستقیمی‌هم ازاین موضوع میکند. زیراماده۱۷ قرارداد تحمیلی۱۹۳۳ که بنا باظهار صریح جناب آقای‌تقی زاده رئیس مجلس‌سنا این‌قرارداد بملت ایران تحمیل شده کمپانی نفت‌جنوب تشکیلات‌وتاسیسات و لوازم صحی و بهداشت عمومی را درتشکیلات خودمطابق جدید ترین طریقه حفظ الصحه معمول در ایران برقراری کند. پس ملاحظه می‌شود طبق‌این‌ماده‌ازقرارداد تحمیلی‌مذکور هرچه وضع بهداشت درایران بهتر شود شرکت نفت باید بهمان نسبت وضع بهداشت کارکنان شرکت رابهبودی بخشدو برعکس هرچه‌وضع بهداشتی‌ماخراب باشد، شرکت مبلغ کمتری خرج بهداشت‌درمنطقه کارخود می کند.

موضوع دیگر تاثیر عمیقی‌است که شرکت‌نفت‌در وضع صنعتی کشور ما کرده‌وبکلی جلوی پیشرفت ماراهر صنعت گرفته‌است.

در این‌موقع ناطق بند(ج) ماده ۱۹ قرارداد‌تکمیلی ۱۹۳۳ را که راجع بموادسوختی است قرائت کرده وچنین‌ادامه‌دادند:

طبق مندرجات این‌ماده مازوت که‌سوخت ماشین آلات است بقیمت مبداء باضافه کرایه راه‌فروخته میشود یعنی‌هرچه‌یك‌مؤسسه صنعتی‌ازخوزستان دورتر باشد سوخت لازم برای‌آن ودرنتیجه محصولات مؤسسه صنعتی گرانتر تمام می‌شود.

همین‌سیاست است که جنگلهای ایران‌را نابود میسازد ودهقان ایرانی راوادار میکند که فضولات حیوانات رابجای اینکه از آن استفادهٔ کودی بنمایند چون قیمت سوخت برای آنها گران‌تمام میشود بسوزانند.

چاههای عمیقی که‌درکاشان ویزد حفرشده‌بود بفوریت اثراین سیاست‌را چشیدند وتعداد زیادی ازآنها باندازهٔ بهای سوخت گران تمام میشد که ازبین رفتند.

اگر صنعت‌بزرگی درایران احداث‌شد شرکت‌نفت میتواند شرکت قرینه ای درمقابل آن ایجاد کندو چون این شرکت از عوارض گمرك و مالیات معاف‌است، شرکت‌ایرانی‌را درظرف چندروزدرشکست‌خواهد کرد، پس‌سرنوشت صنایع‌ایران‌دردست‌شرکت‌نفت میباشد.

آنجا که صنعت‌نیست کشاورزی نیست‌مخالفت‌شرکت‌نفت را با صنعت وکشاورزی در قیافه خوزستان‌میتوان ملاحظه کرد.

سرتاسر این بیابان که تمام آن زراعت‌میشده، امروز اگردرختی دیده شود خیلی موردتوجه‌خواهدبود.

این‌سرزمین که‌روزی‌مرکز تهیه غلات‌ایران بود به‌بیابان‌لم‌یزرعی تبدیل شده‌است.

اگرشما کارخانه کوچکی در بیابانی برقرار کنید، درظرف چندسال صنعت وزراعت متناسبی ایجاد میشود ولی بایدپرسید چرا در خوزستان که شرکتی‌باین‌بزرگی‌وجوددارد‌هیچگونه اثری ازصنعت و زراعت درآن دیده نمیشود.

شرکت نفت یك منطقه بزرگ ایران‌را مجزا ازایران نگاهداشته و دولتی درداخل دولت ایران بوجود آورده وایلات وعشایر این‌ناحیه‌را همیشه ناراضی ازدولت نگاه‌میدارد

تادوسال‌قبل آبادان بشکل‌جزیره ای‌بودوحتی‌ارتباطی باخرمشهر نداشت وبااین‌حال‌باوجود این‌همه آمدورفت یك‌پل‌کامل روی رودکارون نساخته‌اند

درقسمت آثار اجتماعی امتیاز شرکت نفت خیلی میتوان صحبت کرد ومن‌تمام آن مطالب‌را نمی گویم ویك موضوع‌را عرض میکنم وآن نطقی است که لردسالیسبودی صدر اعظم انگلستان‌بافتخار ناصرالدین شاه در انگلستان ایراد کردند.

ناصرالدین‌شاه راظاهراً برای همین‌کارها بانگلستان‌برده‌بودند.

میخواهم‌بگویم ببینید چقدرفرق است بین آنچه‌که سیاسیون خارجی میگویند با آنچه عمل میکنند.

دراین‌موقع ناطق قسمتی از آن نطق‌را قرائت‌کردند.

ونتیجه‌ای که خواستندبگیرند این‌بود که سیاسیون، آنهم سیاسیون کشور های استعماری، در مورد ملل ضعیفه همیشه میگویند ماسعادت وخوشبختی وترقی وکامیابی شمارا خواهانیم‌ولی درعمل خودعکس آن‌رفتار میکنند و بین حرف و عملشان تفاوت بینی وجوددارد

سپس ناطق قسمتی از مطالب کتاب لردکرزن را قرائت کردندکه درآن‌حقایقی ازسیاست‌واقعی‌انگلستان رادرکشور ایران شرح داده‌بود.

ناطق‌اضافه کردند که‌اگرملاحظه می‌شود که این شخص با صراحت و صداقت مطالبی را گفته این‌است که درآنموقع مخبر روزنامه بوده‌است‌و هنوز درصف رجال سیاسی انگلستان قرار نگرفته بود.

ناطق چنین‌ادامه داد:

این‌شرکت نفت حقادشمن‌استقلال وترقی وپیشرفت ایران‌است‌وبنابراین دولتی میتواند منافع ایرانرا در نفت جنوب تامین‌نماید که دست‌شرکت‌نفت را از نفت جنوب قطع نماید.

من مکرر شنیده‌ام که میگویند زورما نمیرسد. من این‌حرف‌رادرعین حال که تصدیق میکنم میپرسم آیا ما زورمان بدولت شوروی میرسد؟ خیر ولی ماکه وارد یك‌سازمان بین‌المللی شده‌ایم و اجرای منویات و نظریات حقهٔ خودرا بوسیله دستگاههای بین‌المللی میخواهیم تامین کنیم، نبایدفکر کنیم که زور نداریم.

نمایندگان‌ما باید درمقابل‌شرکت نفت ایستادگی کنند.

من‌تاکنون بخاطرندارم یکی از نمایندگان ایران در سازمانهای بین‌المللی یك‌کلمه ازانگلیس‌هاو بخصوص ازاحقاق حق‌ایران راجع بشرکت‌نفت جنوب صحبت کرده وشکایت کنند.

در پرونده نفت در دولت هژیر ۲۵ماده اعتراضات دولت ایران تهیه شده‌بود ومنتهی گفتندزورمان نمیرسد. این‌حرف ازیك کشورمستقلی قابل‌قبول نیست وباید بدستگاههای بین المللی متوسل‌شویم و حق خودمانرا بگیریم هیچ‌ملتی ممکن نیست بحق‌خودبرسد مگراینکه برای رسیدن بحق‌خوداقدام کند.

اثرات سیاسی قرارداد

آقای حائری‌زاده — برای موضوع استیضاح باید قبلا مقدمه ای ذکرشود تامعلوم شودچرا ایندولت‌را استیضاح کرده‌ایم.

تاریخ استیضاح ما از اینجا سرچشمه گرفت که قرار دادی آقای کلشائیان باکس منعقد کرد و بمجلس آورد وجداً هم مدافع قرارداد شده بود وخوشبختانه عمرمجلس ونانکرد که قبول ورد آن اعلام‌شودولی‌افکار عمومی ملت ایران ونمایندگان آن‌قرار داد را ردکرد زیرا انتخابات تهران یك رفراندمی‌ازاین حیث‌بودومقاومت مردم درفرستادن نمایندگان مخالف قرارداد بمجلس شانزدهم مبین این امربود که مردم علاقمندند فشار نفت را ازسرخود بردارند وخودراازدست بازیهای شرکت نفت راحت کنند.

دولتهائی هم که بعدازآن‌قرارداد بمجلس‌آمدند، هیچکدام بالصراحه نگفتندکه ماطرفداراین قراردادیم و یامخالفیم.

ما درکمیسیون گفتیم اگر دولت مخالف است بیاید ولایحه‌راپس‌بگیرد وبرود لایحه ملی شدن صنعت نفت را بمجلس بیاورد. همانطورکه سایر کشورها اینکار راکرده اند وارباب همین شرکت هم صنایع‌فولادرادیروز ملی کرد.

این یك بام‌ودوهوا ازبرای‌چیست. چرا در انگلستان صنایع ملی باشد ولی دراینجا ماگرفتار قاچاقچی های شرکت نفت جنوب باشیم.

ملت‌انگلیس را من ملت خوبی برای خودشان میدانم ودرهرملت هم افراد بدوخوب وجود دارد همچنانکه مادر کشور خود اشخاص قاچاقچی و دلاهبرداریم‌واشخاص‌خوب‌هم‌داریم ولی نمیدانم چه شده هر چه قاچاقچی انگلیسی‌است آمده‌اندودستگاه‌شرکت نفت‌را آنها اداره میکنند.

والااگرهمان‌رفتاری‌راکه دولت انگلیس درانگلستان میکند درمملکت ماهم‌اجرا میشد، کافی‌میدانستیم.

آقای صالح فرمودند پول‌وزور دردنیاحکومت میکند. من‌ضمن تایید این مطلب میگویم ولی ارادهٔ ملتها بقوت خداوندی بالای پول‌وزورقرار دارد.

امپراطوریهای قدیم هم پول

بقیه‌درصفحه دوازدهم

انعکاس مراسم نامزدی اعلیحضرت همایونی با دوشیزه ثریا درتهران

بقیه ازصفحه اول

تازه‌ای که‌ازمنابع‌مختلف کسب‌نموده‌ایم منتشرمیسازیم.

مهمترین حقیقت بارز و برجسته ملکه آینده ایران متانت و مناعت طبع‌ایشان‌است.

ایشان‌که خون پاك ایرانیت و شاه پرستی‌راازاسلاف‌ونیاکانشان‌که همواره امتحان میهن‌پرستی خودرا داده‌اند بارث‌برده‌اند، چون‌درمحیط بسیارعالی وشایسته‌ای بتحصیل‌پرداخته ازهرنظر خوب تربیت‌شده‌اند دوشیزه‌ثریاکه تا چندی قبل‌درارو یامانند کلیه‌دوشیزگان درنهایت سادگی‌وعلاقه بتحصیل‌اشتغال داشت چون دیروز درمراسم نامزدی واردسرسرای کاخ مرمر گردیده در حالیکه کلیه مدعوین درمقابل ایشان سرخم‌نموده ومقدمش را استقبال‌نمودند درنهایت ارامش وخونسردی ازمقابل آنان گذشت و مانند آنکه بالفطره برای همسری شاهنشاه ایران خلق شده‌اندمتانت‌خودرا حفظ کردودراولین برخوردنشان‌داد که‌علیاحضرت‌ملکه‌مادرو والاحضرت‌شمس‌دراین‌باره‌حسن‌انتخابی نموده‌ودوشیزه‌ایکه‌ازهرجهت شایسته همسری با شاهنشاه‌است برگزیده‌اند

دوشیزه ثریا انصافا ازهرنظر شایسته‌است‌که ملکه دربار وهمسر شاهنشاه ایران‌باشد، زیرا ازنظر اصالت خانوادگی وازنظر زیبائی و جمال سوری وازنظر تربیت‌اجتماعی وتحصیلات‌وهمچنین‌تناسب‌اندام‌وسلامت مزاج‌عیب‌ونقصی ندارد وشایسته آن بوده که دربین‌دختران ایران، این افتخاررا کسب کند.

این انتخاب چگونه بعمل آمد؟

بقراریکه‌رسما‌اطلاع‌حاصل کرده‌ایم، خانم فروغ‌ظفرایلخان‌نام‌دوشیزه‌ثریارا برای اولین‌بار دردربار برده، و چند عکس نیز ازاوبعلیاحضرت‌ملکه‌مادر ارائه‌داده است وپس ازآنکه اطلاعات کافی تحصیل میشود، بدون انکه شاهنشاه اورا دیده باشند بوالاحضرت شمس اطلاع میدهندکه در اروپا بااوتماس بگیرند

دوشیزه‌ثریا ازسه‌ماه پیش‌برای تکمیل تحصیل وزبان‌انگلیسی عازم لندن میشود ودر یك پانسیون نزدیك هایدپارك که مدرسه دخترانه شبانه روزیست زبان انگلیسی را تکمیل می کند و در این اثناء والاحضرت شمس بلندن میرود و از قرار اطلاع پدر و مادر عروس تا دو ماه پیش بهیچوجه از این جریان باخبر نبوده‌اندوناگهان ازطرف خانواده ظفر وایلخان‌نامزدی بآقای‌خلیل اسفندیاری بختیاری میرسد و موضوع‌را باواطلاع میدهد.

بطوریکه در شماره دیروز اشاره کردیم والاحضرت شمس در لندن دوشیزه ثریا را از نزدیك دیده و ازهر نظر می‌پسندندوشایسته‌همسری شاهنشاه تشخیص میدهند و در نامه هائی که برای‌شاهنشاه‌میفرستند، موضوع را تأیید میکنند.

سپس والا حضرت شمس با موافقت آقای‌خلیل اسفندیاری‌بختیاری دوشیزه‌ثریارا بپاریس میبرند ومدت چند هفته نیز در این شهر برای تهیه لباس و لوازم مورد احتیاج اقامت میکنند وسپس برم عزیمت نموده و یکشب نیز درسفارت‌ایران در رم بسر میبرند و آقای خلیل اسفندیاری نیز برم آمده و باتفاق از راه استانبول بوسیله هواپیمای هلاندی عازم تهران میگردند.

سپس مادردوشیزه‌ثریا یعنی‌خانم «اوا» بتهران خواسته شدند ولی تاکنون بتهران نرسیده‌وشاید دراول هفته آینده وارد تهران شوند.

سادگی لباس وآرایش

نکته‌دیگری که درملکه‌آینده ایران جلب نظر می کند، اندام بلندو موزون‌وورزیده‌اومیباشد

دوشیزه ثریا که بی‌نهایت ساده لباس می‌پوشد و تزئینات زیاد بخود نمی آویزد، درمراسم دیروز نیز فقط جامهٔ سفید گلداری بتن کرد، و کوچکترین زیور و زینتی بخود نبسته بودومثل آنکه بزرگترین‌زیور و گرانبهاترین تاج افتخار را همسری با شاهنشاه میدانند، درنهایت سادگی‌ومناعت‌جامه پوشیده وباکمال وقار ومتانت درمیان خانواده‌سلطنتی قرار گرفته بود.

خبر مراسم نامزدی دیشب درسرتاسردنیا پخش گردید

خبر نگار رویتر در تهران گزارش میدهد:

مراسم تاجگذاری شاهنشاه‌وملکه‌ایران پس از عروسی انجام میشود

تهران — رویتر — دیروز مراسم نامزدی دوشیزه ثریااسفندیاری دختر هیجده ساله ایرانی بااعلیحضرت‌محمدرضاشاه‌پهلوی، درکاخ‌سلطنتی تالار آئینه انجام گردید.

ملکه آینده ایران گیسوان مشکی و چهره‌زیبائی‌دارد وی‌درمراسم دیروز پیراهن سفید دوخت پاریس برتن داشت.

شاهنشاه‌انگشتر برلیان گرانبهائی بعنوان‌نامزدی بانگشت‌وی نمود.

مراسم زناشوئی قبل از ماه محرم برپانخواهدشد، لکن‌انتظارمیرود که مراسم تاجگذاری اعلیحضرت شاهنشاه و ملکه بلافاصله پس‌از مراسم عروسی انجام‌شود.

تهران — آسوشیتدپرس شاهنشاه ایران دیروز بیش از همه وقت خوشحال بنظر میرسیدند. هنگامیکه دوشیزه ثریا اسفندیاری برای مراسم نامزدی وارد سالن آئینه میگردید چراغهای پرنور عکاسان بر چهره او درخشید لکن وی با قیافه آرام وخونسردی قدم برمیداشت.

یکی ازاعضای دربارسلطنتی ایران اظهار داشته است که دوماه‌پس از انجام مراسم نامزدی زناشوئی آغازخواهدشد.

یك منبع دیگر اظهار اطلاع نموده که ممکن است مراسم عروسی درماه مارس که مصادف با عیدنوروز وتجدید سال ایران است برپا شود.

دیروز شاهنشاه انگشتر نامزدی را در انگشت نامزد خویش که در اروپا تحصیل وپرورش کرده است نمود.

پس‌ازاجرای‌مراسم نامزدی آقای‌رزم‌آرا نخست‌وزیر وسایروزیران واولیاء دربارازبرابرشاهنشاه عبور کرده‌وسلامت‌وسعادت وبرامسئلت کردند ملکه آینده ایران بیش‌از دوشیزگان همسالخود دارای وقارومتانت می باشد.

تهران — یوسف مازندی یونایتدپرس—دیروز در تهران‌اتفاق تازهٔ رخ‌دادکه ازمدتها پیش‌اهالی تهران بااشتیاق‌تمام انتظارآنرا داشتند، زیرا دوشیزه بسیارزیبا وطنازی بدربار شاهنشاهی ایران پانهادکه نامزدی چندروزاست درگوشهاطنین‌انداخته است. این‌دوشیزه ثریااسفندیاری یعنی‌ملکه آینده ایران است.

شاهنشاه ایران شخصا انگشتری برلیانی‌راکه گفته میشود نادر شاه چندین قرن‌قبل ازهندوستان بایران بصورت‌غنیمت‌آورده‌بود، از بشقاب‌طلائی برداشته وبالبان تبسم درانگشت نامزد خویش‌نمود ودراین هنگام مبارك‌باد گفته شد.

جشن درسفارت عربستان سعودی وپاکستان

شب گذشته، ازطرف‌آقای غلام محمد خان وزیردارائی پاکستان که سمت ریاست کنفرانس اقتصادی تهران را بعهده داشتند، ضیافت شامی در محل سفارت داده شدکه درآن عده‌ای ازرجال ونمایندگان کشورهای‌اسلامی شرکت داشتند.

درسفارت عربستان سعودی نیزشب گذشته ازطرف آقای حمزه غوث ضیافتی بافتخار نمایندگان کشورهای اسلامی درتهران داده شد.

گزارشات نمایندگان ما درشهرستانها

چون گزارشات نمایندگان ما درشهرستانها مشروح و قسمتی از آن هنوزنرسیده‌است، تصمیم براین شدکه مجموع گزارشات جشن بیست‌وپنجمین سال اطلاعات درشماره روزیکشنبه انتشاریابد.

مهمترین کتابی که

اسرار جاسوسیهای اخیر را برای شما فاش میکند

بریا، رئیس اداره جاسوسی شوروی، کاناری رئیس جاسوسی آلمان هیتلری و سایر سران جاسوسی را بشما معرفی می کند و مبارزات پرهیجان این قهرمانان جاسوسی را برای اولین دفعه علنی میسازد

این کتاب بقلم : کورت زیشکریك جاسوس بزرك معاصر نوشته شده است

- ۱۰ -

بریا در چك اسلواکی و پاریس چه هنر نمائیها کرد !؟

سیمای واقعی امیرال کاناری رئیس اداره جاسوسی آلمان هیتلری را که تا این اواخر در پشت پرده استتار پنهان بود برای شما نقاشی کردیم.

در باره رقیب او «بریا» رئیس اداره جاسوسی شوروی و نگهبان و مسئول امنیت آن کشور نیز در مقالات سابق مطالبی درج شد.

این دو نفر یعنی بریا و کاناری را اگر باسر ان انتلیجنس سرویس بریتانیا توام سازیم میتوان گفت کسانی را که کردانندهٔ بزرگترین دستگاههای جاسوسی دنیای معاصر و جنگ اخیر هستند و بودند بشما معرفی کرده‌ایم.

سرگذشت «بریا» را تا آنجا که در آلبانی با کارگر کمونیستی بنام ژوزف بروز که همان مارشال تیتوی امروزی باشد ملاقات کرد و آشنا شد بررسی نمودیم واینك صفحات دیگر تاریخ زندگانی این عضو فعال حکومت شوروی را ورق خواهیم زد.

پس از آنکه حکومت شوروی در روسیه استقرار یافت بطوری که میدانید تا چند سال پیاپی قیامها و نهضتهائی برضد حکومت نوین و بطرفداری از خاندان تزار صورت میگرفت این قیامهای مسلحانه که بعضی از آنها بصورت جنگ حقیقی وسیع داشت از طرف دول غربی پشتیبانی میشد و دولت جدید التاسیس شوروی با آنکه از لحاظ اسلحه و مهمات و منابع مادی وضعیت خوب و مساعدی نداشت ناچار بود بهر وسیله باشد با این مخالفین مسلح خود نبرد کند و آنها را سرکوبی نماید.

در یکی از همین نبردها بود که نبوغ ذاتی بریا برای جاسوسی و فعالیت های پشت پرده آشکار شد و خط سیر زندگانی او را تغییر داد.

بریا در آنموقع فرماندهی یك عده پانصد نفری از کمونیستها را داشت که با گارد سفید یعنی نیروهای زیر فرماندهی رینکن و سایر مخالفین دولت لنین نبرد میکردند.

قوای بریا هم از لحاظ نفر و هم از لحاظ تجهیزات خیلی کمتر از قوای دشمن بود و بریا که بضعف مفرط خود آگاهی داشت بفکر افتاد از راه نیرنك و تزویر بر دشمن فائق آید. این بود که چند نفر از افراد خود را بعنوان اینکه از کمونیستی توبه کرده و از صف ارتش سرخ گریخته‌اند بطرف دشمن فرستاد. این کمونیستهای فراری میگفتند چون یقین داریم قوای کمونیستی منکوب خواهد شد و دولت لنین واژگون خواهد گردید و خونی که ریخته میشود بهدر خواهد رفت تصمیم گرفته‌ایم بشما که قطعا فاتح خواهید بود ملحق گردیم.

این فراریان بادادن چندین خبر بی اهمیت، اعتماد اربابان جدید خود را جلب کردند و پس از رخنه کردن در صفوف آنها ناگهان از پشت سر حمله نمود طبق نقشه قبلی و دستور بریا این نیروی مسلح را که چند برابر قدرت کمونیستها بود متلاشی ساختند.

این ابتکار مورد توجه و تقدیر دولت و شخصی لنین شد و لنین گفت حیف است بریا در ارتش بماند و از نبوغ او استفاده نشود.

بریا بدستور لنین باداره جاسوسی منتقل شد و چندی بعد اختیارات وسیع تری باو واگذار گردید.

در سال ۱۹۲۰ بریا از طرف دولت شوروی مامور پراك پایتخت چك ـ اسلواکی شد.

عنوان ظاهری او این بود که یك کارمند دفتری سفارت شوروی است ولی ماموریت اصلی او ایجاد یك شبکه وسیع جاسوسی بود که با روسهای سفید ومخالفین دولت شوروی و طرفداران تزاریسم و خانسداران تزار مبارزه کند.

این شبکه شامل همه ممالك اروپا بود و برای هریك از روسهای مخالف دولت که بعنوان مهاجر در اروپا پراکنده شده بودند پرونده جداگانه ای باز کرده بود که جزئیات اعمالشان در آن پرونده ضبط میشد.

اینکار البته خیلی دشوار و پر زحمت بود ولی بریا در اثر این ابتکار موفق شد اسم و آدرس و خصوصیات کلیه مخالفین دولت شوروی را ثبت وضبط کند.

این پرونده‌ها هسته اولیه دفاتر اداره کپتو شد که مشهور است برای هر فردی از اتباع شوروی یك پرونده دارد.

آنزمان کلیه توجه دولت شوروی معطوف بطرفداران تزار و عده زیادی مهاجر روسی بود که پس از انقلاب اکثیراز روسیه بممالك اروپا مخصوصا فرانسه رفته ومشغول فعالیت خیلی شدیدی برای واژگون ساختن دولت شوروی شده بودند.

بعضی دولتها نیز هنوز دولت شوروی را برسمیت نمیشناختند وسفارت روسیه تزاری را قانونی میدانستند.

از لحاظ مادی هم کمکهای مؤثری بمهاجرین میشد که معلوم نبود از کجا است ؟

گفته میشد این کمکها از پولهای گزافی است که تزار در بانکهای اروپا داشته است ولی این شایعه شاید خیلی مقرون بصحت نبود.

بریا برای آنکه از نزدیك بر مرکز اصلی وعمده مخالفین دولت شوروی نظارت داشته باشد باسمت ظاهری «وابسته سفارت» شوروی عازم پاریس شد.

او در نظر دولت فرانسه یك عضو عادی ورسمی سفارت بود ولی بریا در این موقع باچشم پوشیدن از عینك پنس وسیگارهای ضخیم مخصوص خود فداکاری بزرگی از خود نشان نداد باین معنی که شبها لباس سرکردی ارتش سابق روسیه ـ تزاری را می پوشید. و بکافه‌ها و رستوران هائی که مرکز تجمع مهاجرین بود آمد و رفت میکرد و خود را افسر ارتش تزار معرفی می‌نمود که اگر سرش را قطع کنند ویا درجه ژنرالی باو بدهند محال است از دشمنی خود نسبت باین کمونیست های خدا نشناس سرفنظر کند ویا از فعالیت برای بازگشت رژیم سلطنتی بروسیه، دست بکشد.

روسهای مهاجر اندك اندك با او آشنا شدند واو هم در تمام مدتی که در پاریس بود فقط یکبار بسفارت شوروی رفت.

آنهم روزی بود که نماینده وزارت خارجه بآنجا میرفت تا با اعضاء سفارت ملاقات کند.

بریا باین نیرنك باهمه مهاجرین آشنا شد وچون در مخالفت با کمونیسم وحکومت شوروی خیلی تعصب نشان میداد اعتماد همه را جلب کرد وجزو سران وزعمای مخالفین حکومت شوروی جای گرفت. باجاسوسهای ژاپنی و آلمانی آشنا شد. در جرگه فاشیستهای او کراینی و ایتالیائی وارد شد. موسولینی بتازگی زمامدار ایتالیا شده بود و فاشیستها برضد کمونیسم مبارزه میکردند. روسهای سفید را مرید ومعتقد خود ساخت وهمه آنها را مطمئن کرد که نقشه او بدون تردید به نتیجه مطلوب میرسد ودولت شوروی را واژگون میسازد.

خلاصه نقشه‌ای که او میگفت برای واژگون ساختن دولت شوروی طرح کرده این بوده که روسهای سفید ضد انقلاب چون نمیتوانند بطور اجتماع وارد خاك روسیه شوند و اسلحه کافی هم ندارند که یك ارتش صدهزار نفری تشکیل داده علنا بمرزهای روسیه حمله کنند باید تدریجا یکنفر ودو نفر بطور قاچاق بروسیه مراجعت نمایند تا موقعی که همه آنها بروسیه رسیدند طبق نقشه قبلی که او طرح کرده است و یکساعت معین قیام کرده نقاط حساس ومراکز نظامی و صنعتی را اشغال نمایند ودولت شوروی را واژگون سازند.

مردم هم که بادعای او ـ بریا ـ که خود را افسر ارتش تزاری میخواند کمال نفرت را از رژیم کمونیسم و دولت لنین دارند از انقلابیون پشتیبانی میکنند وهمانطور که کمونیستها با یك انقلاب زمام کشور را بدست گرفتند طرفداران تزار هم با یك قیام از روی نقشه صحیح رژیم سابق را دوباره روی کار خواهند آورد.

بریا میگفت من چون با تزار و دوستان داخل روسیه ارتباط دارم میتوانم شما را بطور قاچاق وارد روسیه کنم ولی برای آنکه مبادا نقشه ما کشف شود باید رفقای ما بدسته های کوچك تقسیم شده بروسیه برگردیم. لابد بقیه نقشه را حدس زده اید که چیست !

روسهای مهاجر بدستور بریا دسته دسته بطور قاچاق (!!) بروسیه میرفتند ودولت شوروی هم عمدا راه را باز میگذاشت تا بدون زحمت ولی بطور قاچاق ! از مرز عبور کنند ووارد روسیه شوند وبپای خود رهسپار زندان شوند.

دولت شوروی دو سه نقطه مرزی را برای این کار اختصاص داده بود و بریا برفقای خود ! دستور می داد از همان نقاط مرزی عبور نمایند

پول ولوازم سفرهم بآنها میداد و این تیره بختان از همه جا بی خبر بگمان اینکه برای قیام برضد شوروی میروند وارد روسیه میشدند وهمینکه چند کیلومتری از مرز دور میشدند به چنگال مامورین دولت میافتادند.

بریا با این ابتکار هزاران نفر مخالفین خود را بدون آنکه سر و صدائی ایجاد شود از میان برد وخطر را مرتفع ساخت.

دولت شوروی این مهاجرین را فوراً نابود نمیکرد بلکه آنها را در زندان نگاه میداشت تا گاه بگاهی بپاریس وسایر نقاط نامه بنویسند و از اینکه موفقیت یافته‌اند اظهار مسرت کنند و سایر رفقای ضد کمونیست را نیز تشویق نمایند که هرچه زودتر بمیهن عزیز خود برگشته شر دولت کمونیستی را از سر مردم روسیه کوتاه سازند!

خدمت بزرك دیگری که بریا انجام داد این بود که درضمن این جریان، فهمید دامنه فعالیت دشمنان انقلاب خیلی وسیع تر از آن است که او تصور میکرده است.

اینها عده بیشماری هستند که شعاع عملشان از ژاپن و منچوری وچین تا لهستان و آلمان وبالتیك امتداد دارد ودرداخل روسیه وحتی درمیان حزب کمونیست نیز طرفداران ورفقائی دارند که منتظر فرصت میباشند تا بیك قیام مسلحانه مبادرت ورزند. بریا اسم اغلب این اشخاص را بدست آورد وبمسکو گزارش داد تا مامورین شهربانی این افراد را زیر نظر بگیرند.

همین گزارشهای بریا بود که اساس محاکمات مشهور مسکو وتصفیه حزب ومحکومیت واعدام عده زیادی از افراد برجسته حزب گردید که از جمله آنها یکی هم بوخارین دانشمند معروف بود که جزو طرفداران تروتسکی محکوم بمرك شد.

دولت شوروی که بارزش خدمات بریا واقف شده بود دست او را باز گذاشت وباو پیشنهاد کرد که هرطور وهر جا میل داشته باشد مشغول کار شود. بریا بهتر دید که دنباله فعالیت خود را درخارج روسیه قطع نکند. ازسال ۱۹۳۰ شروع بگردش کرد وتاسال ۱۹۳۷ مشغول گردش در کشورهای اروپا بود برعمال جاسوسی نظارت داشت وشبکه ها را محکم میکرد.

بریا پس از این گردشها ومطالعات باین نتیجه رسید که دولت شوروی باید نیروی نظامی خود را هرچه بیشتر تقویت کند وبجای آنکه بر احزاب کمونیست اروپا متکی باشد وتصور کند این احزاب بر احزاب کمونیست اروپا تکیه کند باید بارتش خود متکی باشد.

بریا در این موقع بجای آنکه یك نفر کمونیست معتقد بکمونیست خاخن دنیا ومحو آثار ملیت و میهن پرستی و ازمیان برداشتن خطوط مرزی باشد یکنفر روس میدن پرست ودرمیهن پرستی بسیار متعصب بود وهمهٔ فکر وفعالیتش بر پیرامون ایجاد یك کشور شوروی بسیار قوی دور میزد که جانشین روسیه امپراطوری سابق باشد.

ده نفر قزلباش

بقلم

حسین مسرور

- ۸۹ -

چندروز ازاین واقعه گذشت و مراسم عزاداری درقصر تخت سفر بپایان رسید. علیقلی خان بالباس سیاه درحالیکه بند گریبانش بعلامت عزا باز وتکمه‌های سردست نیز نبسته بود بمجلس عباس میرزا آمد و پس از بوسیدن زمین دستها راروی شال پهن نهاده منتظر اجازه ایستاد ـ شاهزاده گفت: لله باشی بنشین ـ ازصمیم قلب بتو ومهدیقلی تسلیت میگویم ـ بیچاره حسینقلی سلطان پدراورا هم کشته‌اند وعده زیادی رابعنوان اینکه عباسی میباشند دستگیر کرده‌اند. همینکه علیقلی خان نشست عباس میرزا گفت: لله باشی ـ خدا نمیخواست من تنها مصیبت زده وعزادار باشم تورا هم بدردمن مبتلا ساخت. اکنون هردو بیك بلیه گرفتاریم، من مادر کشته و تو پدر کشته ـ اما عجب دراین است که قاتل هردو نفر یکی است لیکن صبر کن اگر خدا بمن پیروزی داد سزای همه را در کنارشان خواهم نهاد ـ تورجمس خان که در کشتن بگم مادرمن محرك وعامل اصلی بوده در کشتن پدرتو هم دست داشته است. علیقلی خان گفت: اما ایرخان قورچیان را بمحاصره محله چرنداب فرستاده است بکلربکی تبریز گفت: اوهم مجازات خودخواهد رسید غصه نخور علیقلی خان ـ من درحضور تو عهد میکنم و قول مردانه میدهم که تاانتقام خون مادر خود وپدرترا نگیرم بزیارت قبرایشان نخواهم رفت ـ موقعی عازم زیارت دارالارشاد میشوم که مطابق فرمان خدا قصاص خون آن بیگناهان را کرده باشم.

چندی ازاین تاریخ نگذشته بود که مسافران مشهد خبر حرکت لشکر قزلباش را بسمت هرات شایع نمودند وعلیقلیخان بیقین دانست که میرزا سلمان برای دستگیری او شاهرا بفتح هرات تحریك کرده است ـ دستور داد قلعه هرات را تعمیر ومرمت کرده اسلحه وتوپ در برجها و جنگگاهها فراهم سازند.

عباس میرزا واهل حرم را از قصر تخت سفر (باغ شهر) منتقل نمود تا حفظ ایشان بهتر میسر گردد.

عباس میرزا این عمارت راکه در کنار خیابان شهر هرات بود دوست میداشت چه دراطاقهای همین باغ ازمادر متولد شده چندسال نیز از دوران طفولیتش را درچمن‌ها و نوبهارهای آن طی کرده بود.

آن ایام ایران درمهد امن وامان بود وعباس میرزا زمستان ها را در باغ شهر و تابستان را در ییلاق باد غیس در میان ایلات قزلباش بسر می برد بنابراین بازگشت بعمارت دولتی هرات یادگارهای عهد طفولیت را بخاطر او میاورد.

چرخچیان لشکر سلطان محمد صفوی را عبدالله خان اداره میکرد و این قشون ازمحل موسوم به پل سالار که روی رود هرات بود عبور نموده به مزرعه خواجه وشمس آباد نیم فرسخی هرات رسیده بود.

علیقلی خان دوهزار نفر را بسرکردگی قنبربك سلیحدار وشاهوردی بك برباط پریان نزدیك شهر فرستاد وطولی نکشید که میانه دوطرف آتش جنگ شعله‌ور گردید.

وقوع این پیش آمد شاهزاده را متاثر و محزون ساخت چه علاوه برآن که موقعیت اصلی عباس میرزا هم خالی ازخطر بود علیقلی خان لله اش را از صمیم قلب دوست میداشت وایجاد هرنوع اهانت و آزاررا برای او بمنزله تعدی ودست درازی بحدود خویش می پنداشت.

همینکه جنگ پل سالار بموفقیت انجامید و لشکریان میرزا سلمان تفنگچیان علیقلی را تارباط پریان عقب راندند معلوم شد که هرات قادر بمقاومت نخواهد بود ودیر یازود تسلیم شده درهایش بروی سلطان محمد بازخواهد گردید.

لشکر علیقلی خان درداخله شهر بسنگربندی مشغول شده دست از خارج برداشتند وپیشقراول جنگجویان شاه ووزیر اعظم توپخانه سنگین خودرا درباط پریان بشهر وسنگرهای لله باشی بستند ـ دیگر کارازمدارا وملایمت گذشت ومیرزا سلمان انصاری که هم وزیر وهم سپهسالار و هم پدر زن ولیعهد ایران (حمزه میرزا) بود تصمیم گرفت که بایك یورش سپاه علی قلی خان را تارومار کند ـ بنابراین فرمان داد از چهار طرف بشهر یورش بردارند.

آنچه باید یادآور شویم آمد وشدها ومیانجیگری‌های مردم هرات بود که مدت دوروز امتداد داشت.

آخرین دسته‌ای که در (باغ شهر) برای ملاقات عباس میرزا و علی قلی خان آمدند بعضی ازمصلحین ومعاریف شهر بودند مانند میرسید علی ـ ملا شوشتری واسلام بك شاملو وخواجه فضل اله نقیب ومیرزا بك قندرسکی که آخرین پیام را باسیمای حزن آور وتاسف خیز که نشانه عدم موفقیت بود باغ شهر آوردند.

صدر شوشتری گفت: سرکار لله باشی ـ کار مملکت قزلباش راخود شاه خراب کرده دیگر اصلاح پذیر نیست ـ هرچه در خدمت مرشد کامل التماس کردیم که نگذارید قزلباس تفنگ و شمشیر بروی یکدیگر بکشند شاه حواله بوزیر میکرد و میگفت: با وزیر صحبت کنید ـ بمن مربوط نیست ـ او باید رای صلح بدهد.

همین که نزدوز براعظم میرفتیم میگفت: قول مرد یکی است بایه علیقلی چکمه هایش را ریك پر کرده بگردن آویخته سازد و پیاده برباط پریان بیاید تا هرگاه من مقتضی بدانم اورا ببخشم. آن بیزبس ازورود بچادر من معلوم خواهد شد.

> درگرما گرم بحران ناگواری که کشور ایران را فراگرفته بود وعثمانیها برای تجزیه قسمتهائی ازخاك ایران، از یك طرف نیرو بآذربایجان فرستاد وازطرف دیگر برای تاج و تخت ایران مدعی بوجود آورده بودند، محمدشاه، سلطان ضعیف النفس ایران که در آذربایجان مقیم بود، اطلاع حاصل کرد که فرزندش عباس میرزا که درهرات زندگی میکند، بنام خود سکه زده است ...

چسب دکسترین

بهترین چسب برای چسباندن اتیکت روی شیشه ـ چوب مقوا

بنگاه گراورسازی امروز

فروشنده لوازم چاپخانه

خیابان فردوسی مقابل کوچه خندان

-۱- آ-۷۹۸۸

همه محصلین اعزامی بخارجه فکر میکنند

که اگر تصادفا در آنجا بی پول شدیم چه کنیم

ساده ترین و آبرومندترین وسیله تهیه پول اینست که در نگاههای مختلف آن کشور ماشین نویس شوند مشروط براینکه ماشین نویسی لاتین را یکماهه در هنرکده آبام با مهارت آموخته باشند کترات فقط ۴۵۰ ریال هنرکده آبام ـ مجسمه فردوسی اول خیابان ایرانشهر

آ-۸۵۳۵ ۳-۳

سفره‌هائی که باسرویس

چینی گل سرخی

Iyoto China KPM چاپ سبز

چیده میشود جلوه مخصوصی داشته و غذای شما اگر هم خوب نشده باشد مطبوع و دلپسند خواهد بود.

سرویس گلسرخی (مارك kpm چاپ سبز محکم ترین چینی هائیست که تاکنون وارد ایران شده است.

در موقع خرید به مارك بالا دقت فرمائید.

محل فروش ـ فروشگاه مسعود خیابان بوذرجمهری تلفن ۴۴۱۸ و سایر چینی فروشی های معتبر سرای حاجب الدوله

آ-۸۱۷۶ ۳-۲ (آگهی خورشید)

SALVITAE سالویطه علاج قطعی روماتیسم

سیاتیك ـ دردهای استخوان و مفاصل ـ بیماریهای کلیه و کبد ـ سوء هاضمه و فشار خون

آ-۷۲۰۱ ۱۰-۹

خمیر دندان بی ناکاو وارد شد

آ-۸۳۱۰ ۳-۳

تاپال وینتروپ

در کلیه داروخانه ها بفروش میرسد

نماینده انحصاری در ایران

کمی برق

خیابان سعدی شماره ۴۶۲

تلفن ۶۷۰۲

آ-۸۵۶۲

گزارش اقتصادی هفتگی بانکملی ایران

راجع ببازار تهران

بازار مانند هفته‌های گذشته مختصر فعالیتی داشت ومعاملات عمده بازرگانی درحدود مصرف بود .

معاملات چای نسبت بهفته گذشته تغییری نمود- چای شکسته کلکته هر کیلو از ۱۲۰ تا ۱۸۰ ریال- باروتی کلکته از ۱۲۰ تا ۲۱۰ ریال- باروتی سیلان از ۱۲۰ تا ۱۷۵ ریال خرید و فروش شد مظنه قند بنرخ دولتی هر کیلو ۲۱ ریال وشکر ۱۶ ریال بود.

بازار آهن آلات رونقی نداشت تیرآهن جورهر کیلو ۷٫۵۰ ریال لوله سفید آمریکائی ۱۷ ریال ورق موجی ۱۸ ریال ونبشی ۹ ریال وآهن کرد ۸ ریال معامله شد .

معاملات نخ بهتراز هفته گذشته بود نخ ۲۰ سهام هربقچه از ۳۳۵ ریال به ۳۵۵ ریال و ۱۰ سهام از ۳۰۰ ریال به ۳۲۵ ریال ترقی کرد.

در بهای کاغذ تغییری روی نداد کاغذ روزنامه ورقی هر کیلو ۱۶ ریال الوان ۵۰ گرمی ۲۲٫۵۰ ریال وتحریر چهارورق سوئدی جور ۲۳ ریال خریدار داشت .

مظنه شیشه دو میلیمتری فرانسه هر متر مربع ۶۶ ریال ودومیلیمتری بلژیك ۷۰ ریال بود

روی قماش نخی معاملاتی با مظنه های هفته گذشته صورت گرفت چلوار بهشهر هرمتر ۱۰٫۱۰ ریال انواع چیت های بهشهر ۱۲ ریال چلوار امریکائی از ۱۱ تا ۱۲ ریال انواع چیت های امریکائی از ۱۳ تا ۱۴ ریال انواع چیت‌های اروپائی از ۱۵ تا ۲۰ ریال معامله شد.

معاملات پارچه های ابریشمی بی رونق نبود.

بازار منسوجات پشمی جریان داشت مظنه فاستونی انگلیسی هر یارد از ۳۵۰ تا ۵۰۰ ریال فرانسه و ایتالیا هرمتر از ۳۰۰ تا ۴۰۰ ریال آلمانی از ۳۵۰ تا ۴۵۰ ریال خرید و فروش شد .

مظنه نیل سویس هر صندوق ۷۵۰٫۸ ریال و قلم هر کیلو ۱۳۵ ریال بود.

داد وستد خوار بار استحکامی نداشت گندم هر سیصد کیلو از ۱۴۰۵۰ تا ۱۴۱۵۰ ریال جو هر سیصد کیلو از ۶۵۰ تا ۷۰۰ ریال برنج هر کیلو از ۱۰ تا ۱۲ ریال روغن داخله از ۵۵ تا ۸۰ ریال روغن نباتی (مارکارین) از ۴۲ تا ۵۲ ریال معامله شد.

روی چوب معاملات عمده‌ای صورت نگرفت مظنه چوب جنگلی الوار سه سوك هربار از ۳۵۰ تا ۴۵۰ ریال و تخته (توسکا) هرمترمکعب از ۱۸۰۰ تا ۲۰۰۰ ریال بود .

معاملات پنبه مانند هفته های قبل محکم بود پنبه فیلستانی هر کیلو از ۳۶ تا ۳۷ ریال (نقدووعده) آمریکائی ۳۰ ریال بندگزی ۳۳ ریال و بومی ۲۶ ریال خریدار داشت .

بازار فرش صادراتی بی رونق نبود وروی این کالا معاملاتی بمنظور صدور انجام شد .

معاملات کالاهای صادراتی جریان داشت پوست کبود شیراز هر جفت ۶۰۰ ریال قره گل شیراز ۲۵۰ ریال کمیاب است قم و آشتیان ۷۰ درصد کبود ۳۵۰ ریال سرخس مشهد از ۵۰۰ تا ۵۵۰ ریال مشکی از ۳۰۰ تا ۳۵۰ ریال پوست بزی قصابی هر کیلو از ۳۰ تا ۳۴ ریال و گوسفندی از ۲۸ تا ۳۰ ریال معامله شد.

مظنه روده آماده شده جور هر رشته از ۴۰ تا ۵۰ ریال بود .

بازار پشم رونق داشت پشم سفید شسته مشهد هر کیلو ۷۵ ریال ناشور مشهد از ۵۵ تا ۶۰ ریال پشم کرمانشاه ۵۸ ریال خرید وفروش شد .

معاملات کتیرا محکمتر از هفته گذشته بود کتیرای مفتولی هر کیلو از ۷۵ تا ۲۵۰ ریال (نمره‌بندی) اره براز ۲۵ تا ۷۵ ریال (نمره‌بندی) بمنظور صدور معامله شد.

از دانه های روغنی مظنه کنجد هر کیلو ۸ ریال بزرك ۵٫۵۰ ریال خشخاش ۴٫۵۰ ریال کرچك ۵٫۲۵ وزیره سبز ۱۸ ریال بود ازخشکبار مغز بادام هر کیلو ۲۸ ریال سبزه تزیابی جعبه ۱۲٫۵ کیلو ۱۲۰ ریال برگه زرد آلو جعبه ۱۲٫۵ کیلو ۱۶۰ ریال خرید وفروش شد.

داد وستد مسکوك طلا رواج بود بهاری در بازار آزاد ۵۱۰ ریال لیره انگلیسی ۶۰۷ ریال ترك لیره ۵۱۰۰ ریال ودومناتی ۶۶۰ ریال معامله شد

بهای ارز و گواهینامه های ارزی بقرار زیراست: دلار ۴۰ ریال پوند ۱۱۲ ریال- روپیه هندوستان ۸٫۴۰ ریال.

اطلاعات فوق راجع ببازار تهران ومظنه کالاها هیچگونه تعهد و مسئولیتی برای بانك ملی ایران ایجاد نمینماید

نصب آسیاب سیلو

روزی هشتاد تن آرد تهیه میشود

بمناسبت نصب کارخانه آسیاب سنگی در اداره سیلوی تهران مجلس جشنی باحضور آقای خطاطان مدیر کل غله ونان وعده زیادی ازروسای ادارات کل غله ومخبرین جراید درساعت ۴٫۵ بعدازظهر روزیکشنبه ۱۶ مهرماه در محل اداره سیلو برپابود.

ابتدا آقای مهندس شریفی معاون فنی اداره سیلو بآقایان مدعوین خیر مقدم گفته واز توجهات و مساعدتهای آقای خطاطان درپیشرفت نصب این دستگاه ازطرف عموم مهندسین وکارکنان اداره سیلو تشکر کردند.

درپاسخ آقای خطاطان شرح مبسوطی دایر بقدردانی اززحمات آقای حجازی رئیس اداره سیلو و آقایان مهندسین جوان اداره مزبور ایراد وسپس باتفاق عموم مدعوین برای افتتاح آسیا در محل کارخانه حضور بهمرسانیدند.

دراینموقع آقای حجازی رئیس اداره سیلو گزارش عملیات آقایان مهندسین رادرمورد نصب دستگاه مزبور باستحضار مدعوین رسانده و توضیح دادند که چون محصول آرد دستگاه های آسیای سیلو درشبانه‌روز بطور متوسط درحدود ۱۵۰ تن آرد معمولی بوده واین مقدار برای تامین مصرف نان شهر کافی بنظر نمیرسید و تقریبا روزانه یکصدتن کمبود آرد بود که بوسیله آسیاهای خارج تهیه می گردید

لذا برای رفع مشکلات ورعایت صرفه جوئی وتهیه نان مرغوب برای مردم موضوع ساختمان کارخانه حاضر موردتوجه ودقت قرار گیرد و بهمین لحاظ درسال ۱۳۲۸ که اعتباری بمبلغ یکصدهزارریال برای ساختمان ونصب سه جفت سنك بسیلوی تهران داده شد و پس ازتبادل نظربا مهندسین مربوطه نصب ۴ جفت سنك و ۴ دستگاه فرمرو متعلقات آن باضافه ۳ جفت سنك قبلی ضروری تشخیص ومخارج آن در حدود یك میلیون وششصدهزارریال برآوردشده ولی بعلت وجودپاره‌ای مشکلات تاکنون انجام این مقصودمیسر نگردید.

البته تعقیب منظورهمواره مورد علاقه وبا فعالیت وزحمات مهندسین جوان سیلوی تهران قبل ازرسیدن دو دستگاه موتوردیزل ۹۰۰ اسب ازیك دستگاه موتورمان ودودستگاه موتور (دویتس) قدیمی فرسوده که از مدتها قبل باین طرف در گوشه های انبار افتاده واغلب لوازم آن نیز پراکنده شده بود استفاده ودرظرف یکماه و نیم زحمت وکار شبانه روزی کارخانه فعلی را بکارانداختندظرفیت این آسیاب باوضع فعلی درحدود روزی ۶۰ تن می باشد که البته پس ازتامین قوه محرکه ووسایل دیگری که هنوزخریداری نشده ولی مقدمات کار از هرحیث فراهم و بزودی بواقص موجود مرتفع خواهد گردید محصول آن درروزبه هشتادتن افزایش خواهد یافت.

نکته قابل توجه این است که از مبلغ یکملیون وششصد هزار ریال مخارج پیش بینی شده فقط مبلغ ۸۰۰ هزار ریال خرج و مبلغ ۸۰۰ هزار ریال دیگر صرفه جوئی شده و باایجاد و تاسیس چنین کارخانه ای احتمال هر گونه اعمال نظر در تحویل و تحول جنس از سیلو باسیابهای خارج و یاعدم مرغوبیت آرد منتفی و درهر روز مبلغ ۲۷۰۰۰ ریال که بمنظور تامین کمبود مصرف دستمزد آسیابانی داده میشد بود صندوق دولت صرفه جوئی شده است .

پس ازاستماع گزارش آقای حجازی رئیس اداره سیلوی تهران آقای خطاطان کارخانه مزبوررا بنام نامی اعلیحضرت همایون شاهنشاهی افتتاح ومراتب رضایت خودرا بکلیه مهندسین وکارگرانی که در تاسیس و ایجاد کارخانه مزبور صمیمانه تشریك مساعی نموده‌اند ابراز وضمن ایراد بیانات مؤثری انان را بتعقیب رویه خود درانجام خدمات بیشتری برای کشور ترغیب وتشویق نمودند

مجلس درساعت ۷ بعداز ظهر پایان یافت .

ورود وخروج

ورود

آیت‌الله آقای سید هبت‌الدین شهرستانی که‌درهفته پیش برای‌زیارت ارض قدس بمشهد عزیمت نموده‌بودند دیروزبعدازظهر بوسیله هواپیما بتهران مراجعت و در منزل آقای سید صالح شهرستانی اقامت نموده‌اند.

آقای عباس خاندانی بمنظور تشرف بعتبات عالیات بتهران وارد شدند .

نمایشهای عمومی

برنامه امشب سینماها

ماباك : فیلم رنگی (کنیز)- از محصولات سال ۱۹۴۷ کارخانه یونیورسال انترنشنال - هنرپیشگان -معروف ، ثیوان دیکارلو - جرج رنت - ناطق انگلیسی - جنگی - عشقی تکراری

متروپل: فیلم (شهوت طلا)- ازمحصوت سال ۱۹۴۹ کارخانه کلمبیا هنرپیشگان معروف : آیدالوپینو - گلن فورد- ناطق انگلیسی-قهرمانی

ایران: فیلم رنگی (وعده ملاقات باجودی)- ازمحصولات سال ۱۹۴۸ کارخانه مترو - هنرپیشگان معروف والاس بیری - جین‌پاول - الیزابت تایلور-کارمن‌میراندا-ناطق انگلیسی- کمدی موزیکال- عشقی.

رکس: فیلم (لیدی هامیلتون) از محصولات سال ۱۹۴۱ کارخانه یونایتدآرتیست - هنرپیشگان‌معروف ویویان‌لی - لورنس الیویه - ناطق انگلیسی-تاریخی-جنگی-عشقی

البرز: فیلم رنگی (ال‌باسو) از محصولات سال ۱۹۴۹ کارخانه پارامونت - هنر پیشگان معروف ، جون‌بین، کیل‌روسل- ناطق‌انگلیسی- قهرمانی

کریستال: فیلم (ابله) - از محصولات سال ۱۹۴۷ کارخانه (زنیت فیلم) -هنرپیشگان‌معروف:ادوارد نوبر لوسین کودل - ژرارد فیلیپ - ناطق فرانسه - درام‌ادبی واخلاقی تکراری

دیاناو پارك : فیلم (ناجی جنگل)- از محصولات سال ۱۹۴۹ کارخانه (شیروعقاب) - هنرپیشگان معروف: جون‌هال - جون وینسنت - ناطق انگلیسی -قهرمانی.جنگلی

هما : فیلم(کوچه تین‌پن)- از محصولات سال ۱۹۴۱ کارخانه فوکس هنرپیشگان معروف : آلین فی - بتی گریبل -جون‌بین - جاك‌اوکی- ناطق انگلیسی - موزیکال- کمدی- عشقی- تکراری.

تهران : فیلم‌روسی(سرگذشت انسان حقیقی)

هولیود : فیلم‌روسی(درجزیره دمنام) .

ری : فیلم (کلشاه) - از محصولات مصری - ناطق فارسی - موزیکال کمدی -تکراری

ولیان : فیلم رنگی(میچورین) ناطق روسی .

میهن : فیلم‌رنگی(مردعجیب) تکراری .

زیبا: فیلم‌رنگی (بازارشادی) ناطق‌روسی تکراری .

تقویم اطلاعات

۵ شنبه ۱۹ مهر	۱۳۲۹
۲۹ ذیحجة‌الحرام	۱۳۶۹
۱۲ اکتبر	۹۵۰

اذان صبح ۱۱ ساعت ۹ و دقیقه، طلوع آفتاب ۱۲ ساعت و ۴۲ دقیقه ظهر ۵ ساعت و ۴۱ دقیقه

بهای اشتراك

تهران و شهرستانها

	سالیانه	۶ماهه	۳ماه
	۴۰۰	۲۱۰	۱۰
خارجه:	۶۰۰	۳۶۰	

بهای آگهی‌های صفحات داخلی سطری ۱۰ ریال

جای اداره خیابان خیام
عنوان تلگرافی : تهران اطلاعات
تلفن اداره ۴۶۷۷ - ۵۷۹
منزل مدیر ۴۷۳۴

صاحب امتیاز و مدیر مسئول : عباس مسعودی
سردبیر : محمدعلی مسعودی

آگهی

چون جلسه فوق‌العاده شرکت مورخه ۶ مهرماه ۲۹ بعدنصاب نرسید ازصاحبان سهام مستدعی است درجلسه‌ای که درتاریخ ۴ شنبه ۱۰ آبان ۲۹ ساعت ۶ بعداز ظهر درمحل شرکت تشکیل می‌شود حضور بهمرسانند .
دستورطبق جلسه قبل .

هیئت مدیره شرکت سهامی کارخانه ابریشم
آ-۸۳۹۵ ۲-۲

آقایان مقاطعه کاران و معدن داران

کمپرسور های شرام موجود وموعود را با لوازم ازتلفون ۷۰۱۰ جستجو فرمائید .
آ-۸۷۲۵

یکنفر پرستار لازم است

برای پرستاری دوطفل خرد سال احتیاج بیکنفر پرستار با سابقه است داوطلبان بشماره ۱۷۱ راهنمای روزنامه اطلاعات مراجعه نمایند .
آ-۸۷۲۲ ۱-۲

ماشین‌های جوجه کشی سوئدی

از ۱۲۵ تا ۱۰۰۰ تخم مرغ رسید
شرکت تجارتی بهروز خیابان نادری تلفن ۴۵۳۱
آ-۸۷۱۷ ۱-۵

تودیع

چون اینجانب شکرالله زمردی برای مطالعات لازم درامور بیمه‌ای وتجارتی عازم اروپا میباشم لذا ازاولیاء محترم شرکت سهامی بیمه ایران بخصوص جناب آقای دکتر نصیری وجناب آقای دکترعالمی وآقای وثیق و آقای شمس وکلیه رؤساء کمپانیهای بیمه‌خارجی وآقایان بازرگانان محترم ودوستان که بملت گرفتاری بحضورشان نرسیدم بدینوسیله خداحافظی نموده موفقیت آنانرا ازخداوند متعال خواستارم .
آ-۸۷۰۷ **زمردی - نماینده بیمه**

مراسم سوگواری

از روزشنبه اول محرم تا ده‌روزعصرها همه‌روزه مجلس تعزیه‌داری حضرت خامس آل‌عبا (ع) درمنزل آقای قائم مقام رفیع برقرار است.
آ-۸۷۲۱ ۱-۲

کلاس رقص جدید مادام کورین سینه کوآ

دیپلمه اروپا هرگونه رقصهای آرتستیك وکورس بالت استپ آمریکائی ورقص اسپانیائی آسیائی وآخرین مدرقصهای جمعیتی و یکنفری تانکو رومباسامباوالس فوکوسدرود - نشانی خیابان یوسف‌آباد نرسیده بسفارت روس نمره ۱۸۱۷
آ-۸۵۷۹ ۲-۴

برنامه نگهبانی آقایان پزشکان

که‌عهده‌دار کشیك شبانه شده اند

شب جمعه (امشب)
آقای دکتر نعمت‌اللهی ، پزشك
آقای دکتر اوحدی ، جراح

شب شنبه (فرداشب)
آقای دکتراحمد بصیری ، پزشك
سرکارسراوان دکتر مجدی، جراح

نیازمندان می‌توانند بامراجعه به کلانتری محل باتفاق پاسبان بوزارت بهداری مراجعه و بوسیله آمبولانس که درتمام اوقات شب درجلو وزارت بهداری آماده است بمنازل آقایان پزشکان راهنمائی شوند

داروخانه‌های شبانه‌روزی

نام داروخانه	نشانی
امریکائی	منزل بهلوی جنب دلزارنو
پیروز	خیابان شاهپور چهارراه مختاری
رکس	سه‌راه طرشت
سلامت بخش	مقابل انبار گندم
کریستال	دلوبندك
لیلا	امیریه مقابل مهدیه
مروت	انتهای خیابان ری
منشور	امیریه قلعه‌وزیر
نشاط	جنب میدان قزوین
نیر	سه‌راه سلسبیل
پرو	چهارراه عباسی
شکوفه	انتهای خیابان ناصری (شهباز)
نیر	انتهای خیابان شهباز
روانبخش	میدان شاه
یاس	خیابان فلاح (چهارراه یاس)
بهرینك	خیابان نظامی ایستگاه راه آهن
آزمایشگاه دکتر حائری نوابی	قلهك
رحیمیان	خیابان سلسبیل چهارراه هاشمی

چشمان خسته وبیمار خود را روزانه با

هر بطری دارای ظرف مخصوص شست وشو میباشد
عمده فروشی شرکت تجارتی آوفور خیابان سعدی ۴۶۲
آ-۸۷۱۹ ۱-۴

انشاء نوین

بقلم دانشمند محترم آقای تربتی
مخصوص کلاسهای ۶ و ۷ و ۸
کتابخانه علمی
آ-۸۶۲۴ ۲-۵

سلطانزاده

وکیل درجه اول دادگستری
تلفن ۸۵۵۲ آ-۸۶۵۷

برنامه قبول پست‌های هوائی داخله

شنبه - اصفهان-یزد-کرمان - زاهدان - بیرجند- مشهد-شاهرود.

یکشنبه دو پست: ۱-اصفهان- شیراز- بوشهر وبالعکس.
۲- آبادان - اهواز- بوشهر- لنگه - عباسی-جاسك- چاه بهار و بالعکس .

دوشنبه - همدان - کرمانشاه رضائیه- تبریز.

چهار شنبه سه پست —
۱-شاهرود-مشهد- بیرجند-زاهدان کرمان- یزد- اصفهان.
۲- آبادان - اهواز- بوشهر- لنگه -عباسی -جاسك - چاه‌بهار و بالعکس.
۳- اصفهان -شیراز -بوشهر- وبالعکس.

جمعه - تبریز - رضائیه - کرمانشاه- همدان.

پستهای زمینی داخله کشور

شنبه - اراك رشت . اصفهان یزد . کرمان . کرمانشاه . همدان دماوند وجابن - قم‌ومحلات.
یکشنبه - تبریز - رشت - مازندران- کرمسارپاتری- لن‌مشهد ورامین - کرمانشاه همدان.
دو شنبه -اراك ماموبیه- ساوه رشت -اصفهان-یزد- کرمان-همدان کرمانشاه-دماوند-جابن
شنبه - اراك، رشت‌علیشاه‌عوض اصفهان مازندران، کرمسار پاتری تبریز،یزد، کرمان ، قم،محلات، مشهد ورامین.
چهارشنبه- اراك‌رشت کرمانشاه همدان دماوند جابن ایوانکی لن‌قم
پنج‌شنبه - رشت.اراك اصفهان کرمانشاه یزدو کرمان-قم و محلات تبریز مازندران مشهد ساوه ماموبیه شهرری وشمیران همه‌روز.

تاخیر انتشار روزنامه مدافع

روزنامه مدافع متاسفانه دراین‌هفته بواسطه تجدید حروف چاپخانه منتشر نمیشود شنبه ۲۹ مهرماه انتظار انتشار آنرا داشته باشید
آ - ۸۷۰۹ دفتر روزنامه مدافع

تمثال شاهنشاه و ملکه آینده ایران منتشر میشود
آ-۸۷۲۸

نامه هفتگی سیاسی **جهان ما** را صبح یکشنبه بخوانید
آ-۸۷۱۳

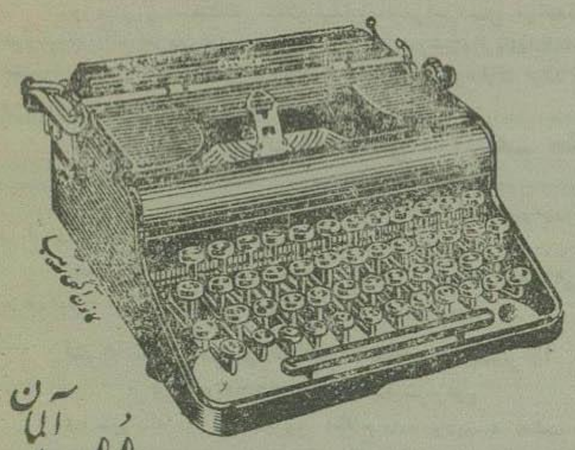

ماشین تحریر فارسی پرتابل ساخت کارخانه معروف آلمان
Olympia المپیا
فروشگاه کلمن چهارراه لاله‌زار کاشی ۲۸۷ تلفن ۹۱۰۸
نماینده انحصاری درایران شرکت نسبی جعفر قفی نیاوشرکاه
مرکز فروش- چهار راه لاله زار فروشگاه کلمن
کاشی ۲۸۷ تلفن ۹۱۰۸
آ-۸۷۳۳

گیتی نورد

برنامه حرکت اتوکارهای سرویس منظم گیتی نورد

اصفهان همه روزه صبح و عصر
کرمان - یکشنبه - سه‌شنبه - پنجشنبه ۷ صبح
یزد « « « «
شیراز شنبه - دوشنبه - چهارشنبه «
مشهد - همه روزغیرازجمعه ها
مقابل نوروز خان تلفن ۸۰۹۸ - ۹۷۱۳
شعبه بهارستان تلفن ۶۵۷۳
آ-۷۹۸۴ -۱-

آگهی رسمی

طبق تقاضای مورخه ۱۹٫۷٫۲۹ شرکت خارجی و مطالعات رکاو برای خاور میانه ستمو آقای هانری کوبلو نماینده عامه شرکت دارای حق امضاء نسبت بکلیه امور اداری ومالی وچکها و بروات میباشد
تهران بتاریخ ۱۹ مهر ماه ۱۳۲۹
رئیس اداره ثبت شرکتها - محمد علی عبادی
آ - ۸۷۱۱

دوشیزگان و بانوان محترم وقت را غنیمت شمارید وبجای نشستن درمنزل به

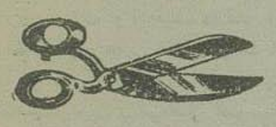

کلاس وك

که توسط بانوی هنرمند دیپلمه خیاطی ومد، ازهنرستانهای پاریس وبرك که آخیرا ازاروپا مراجعت نموده دوخت وبرش پیراهن و لباس و بر پیراهن زنانه وبچگانه را باآخرین اسلوب درمدت بسیار کم بیاموزید برای اسم نویسی به:
خیابان یوسف آباد جنب دفتر ت. ث. ث. شماره ۱۷۹۴ داخل حیاط طبقه سوم مراجعه نمائید .
آ-۸۵۹۴ ۲-۲

قابل توجه دانشجویان محترم پزشکی

کاملترین وسایل تشریح در داروخانه دکتر قاسمی واقع در خیابان لاله زار نو موجود است
آ-۸۶۳۳ ۲-۲

صورت وضعیت هوائی استان دوم در اسناسیون درجه ۱ تهران از نصف شب ۱۹٫۷٫۲۹ تا نصف شب ۰ ر ۷٫۱۳۲۹

عناصر	مقیاس	ساعات بازدید ساعت ۷	ساعت ۱۳	ساعت ۲۱	ملاحظات
گرما برحسب سانتیگراد		۱۶٫۵	۲۶٫۶	۱۹٫۸	حداقل ۱۴٫۳+ حداکثر ۲۷٫۲+
باران برحسب سانتیمتر		-	-	-	
ابر بطور تقریب		-	-	-	
باد برحسب یکصد در ثانیه		-	جنوب شرق ۱	جنوب غرب ۱-۲	
رطوبت نسبی نسبت بصد واحد		۵۴٫۵	۴۶	۴۹٫۵	

اطلاعات

اعلامیه دربار شاهنشاهی

وزیردربار شاهنشاهی اعلام میدارد که مراسم جشن فرخنده عقد و عروسی بنا بکام اعلیحضرت همایون شاهنشاه با دوشیزه ثریای اسفندیاری بختیاری روز ٤ شنبه ششم آبان ۱۳۲۹ که مصادف باروزمبارك میلاد حضرت رسول اکرم (ص) میباشد انجام خواهد گرفت

وزیردربار شاهنشاهی - ابراهیم حکیمی

...

فردا جمعه ۲۱ مهرماه‌ازساعت ۹صبح تا۱۲ دفترمخصوص‌درعمارت دربار شاهنشاهی مفتوح خواهدبود

اشخاصیکه بمناسبت جشن‌نامزدی اعلیحضرت همایون‌شاهنشاهی مایل بعرض تهنیت باشند برای امضای‌دفتر مراجعه‌خواهند نمود.

تشریفات عروسی والاحضرت شاهپور عبدالرضا و لباس مخصوص داماد وعروس

همانطوریکه درشماره دیروز اطلاع داده بودیم ، امشب مراسم عروسی والاحضرت شاهپور عبدالرضا وخانم‌پری سیما زند صورت خواهد گرفت . دراین‌مراسم والاحضرت لباس فراك خواهند پوشید وخانم پری سیما لباس سفیدی که مروارید دوزی شده با کفش های نقره ای دربر خواهند نمود .

اعلیحضرت همایونی و دوشیزه ثریا اسفندیاری نیز حضور خواهند یافت در ساعت ۷ ونیم بعد از ظهر امروز اقای نوزراد از طرف دربارو آقای جمشید خبیر از طرف والاحضرت شاهپور عبدالرضا بمنزل آقای زند رفته و خانم‌پری سیما را بدربارخواهند آورد.

پریروز طلب‌دولت ازشیلات‌وصول شد

بیست‌ماه دیگر امتیازشیلات تمام‌می‌شود
هنوز هیئت‌مدیره شیلات ازاعضاء شوروی است
شرکت ازدولت شوروی مقداری قایق موتوری میگیرد

شرکت شیلات ایران وشوروی در تاریخ اول اکتبر ۱۹۲۷ مطابق قراردادیکه بین دولت شاهنشاهی ایران ودولت اتحاد جماهیر شوروی منعقد شده تشکیل گردیده است.این قرارداد در ۲۱ مارس همان سال در مسکو امضا ومبادله‌شده ومدت‌اعتبار آن ۲۵ سال یعنی از اول اکتبر ۱۹۲۷ تا اول اکتبر سال ۱۹۵۲ میباشد .

طبق همین قرارداد سالیانه هشتصد هزارریال حق‌الامتیاز و ۱۵ درصد سودویژه بدولت ایران تعلق میگیرد وسودویژه پس‌از وضع ۱۵ درصدبالمناصفه بین‌دولتین تقسیم‌میشود طبق‌همین قرارداد پس‌از انقضای‌مدت قرارداد‌چنانچه امتیازشیلات‌را دوباره بشرکت‌واگذار نکنند شرکت منحل شده محسوب ودر آنصورت تمام‌آلات وادوات‌ووسایل‌کار که شرکت دراین مدت تهیه کرده‌بالمناصفه بین دولتین تقسیم خواهدشد ولی‌اراضی که دولت بموجب قرارداد بشرکت واگذار کرده‌است مجدداً بمالکیت دولت ایران‌درخواهدآمد .

شرکت شیلات مطابق قراردادداراى هیئت مدیره متشکل از شش عضو میباشد که سه نفر آن ها از طرف دولت ایران‌وسه نفر دیگر از طرف دولت شوروی انتخاب‌می‌شوند رئیس‌هیئت مدیره برطبق قراردادباید ایرانی بوده و ازطرف دولت ایران انتخاب گردد مدیر عامل شرکت ازبین سه‌نفر اعضاء شوروی هیئت مدیره انتخاب وتعیین می‌شودطبق تصویب‌نامه هیئت مدیره پس از انقضاء ده سال می‌بایستی از ایرانیان انتخاب شود متاسفانه تاکنون باوجودیکه‌ده سال اول منقضی شده شرکت حاضر نیست هیئت‌مدیره ایرانی انتخاب‌شودواخیرا نیز باوجودیکه فقط‌بیست‌ماه‌ازانقضاء مدت امتیاز باقیمانده معذالك شرکت همچنان اصراردارد که‌هیئت مدیره‌از اعضاءشوروی باشد

راجع بطرزعمل صیدبایدمتذکر شدکه طرزصیادی فعلی بایداصلاح‌شود وبنظر یك‌مامورمطلع تاصیددرایران مکانیزه نشود نتیجه لازم گرفته نمیشود چون شرکت دراین مدت متوجه این نقیصه نشده‌بوده که‌سبب کمبود محصول آن همین یك‌عیب بزرك بوده‌است‌در حالیکه اکنون شرکت برای‌انجام‌این نقیصه از دولت شوروی تقاضا کرده چندفروند کشتی موتوری برسم‌اجازه دراختیار شرکت گذارده شود تصور میرود درآینده نزدیکی عملی‌شود .

درباره کارگران شرکت شیلات یك‌مقام رسمی دولت اظهار میداشت بنظرمن تاکنون قانون‌کار درشرکت اجراشده ودرحال حاضر کلیه کارگران درشرکت بیمه‌ایران بیمه‌میباشد تاچند سال‌عده‌زیادی از کارمندان و کارگران شوروی دراین‌موسسه خدمت‌میکردند ولی‌فعلا ۲۲ نفر کارمند روسی‌درآنجا مشغول کارمیباشد همچنین‌شرکت‌دارای دوهزار کارگر میباشد که بنا بوضع فصل تغییر میباید .

مطابق‌آماری که دردست است ازابتدای دوره‌عمل سال‌جاری تاکنون یعنی‌از مهرماه ۱۳۲۸ تا ۱۰ تیرماه ۱۳۲۹ حمل‌کل مقدار محصول شرکت بالغ بر ۵۲۳۶۷۰۰ کیلو بوده است که‌بزرگترین رقم از ماهی کلمه‌معادل ۱٤٤٦۸۰۰ کیلو میباشدتقریبا دوسال گذشته ۱۰درصد تمام محصول شرکت که‌بیشتر ازآن‌نوع ماهی‌حلال می‌باشد برای‌مصرف داخله کشور تخصیص‌داده میشودضمناشرکت قراراست برای‌تهیه بازار فروش درایران اتومبیلهائی که قادرباشند ماهی‌زنده‌باآب‌را حمل کنند تهیه نمایند.

درسال‌جاری‌قیمت‌یك کیلوخاویار درجه۱ ٤٥ر٦۷۲ ریال تعیین شده که گرانترین قیمت هائی است که‌تاکنون بشرکت شیلات پیشنهاد شده‌است اما فروش درداخله کشور کیلو۴۰۰ ریال می‌باشد.

شرکت‌شیلات ازبدوتاسیس خود تاکنون همیشه از عمل خود سود برده وفقط دوسال ضرر کرده است‌و آنهم دراثر کمبود ماهی بوده که بعلل جوی بمقدار کافی صید نمیشده است نکته‌ای که قابل دقت و توجه میباشد اینست که‌درعرض سه‌ماهه‌اخیر دراثر مذاکراتی که بین‌اولیای‌دولت وشرکت‌بعمل‌آمده‌پریروزطلب‌دولت‌از شرکت معادل ٦٤۰ر٥۲۲ر٤ ریال بابت‌سال۱۳۲۸ وصول‌وبخزانه دولت واریزشده‌است.

بازدیددانشگاه

طبق برنامه‌ای که‌قبلا تنظیم‌شده بود ساعت ۹صبح امروز اعضای‌دومین کنفرانس اقتصادی بین‌المللی اسلامی‌در دانشگاه حضوریافتند وقسمتهای‌مختلف دانشکده‌های‌پزشکی ـ فنی ـ حقوق و هنرهای‌زیبارابازدید کردندودرهرقسمت ازطرف‌آقایان روسا واستادان‌مربوط توضیحات لازم‌داده‌میشد سپس‌مدعوین بکانون دانشگاه رفتند وبوسیله آقای دکترخانبابیانی‌مدیرکل‌دانشگاه‌پذیرائی صمیمانه‌ای از آنها بعمل‌آمد.

انتقال قسمت اجرائی بهداشت سازمان برنامه

نظر باینکه قسمت اجرائی بهداشت سازمان‌برنامه بایستی‌بوزارت بهداری‌منتقل‌می‌گردید لذاساعت ۸صبح امروز آقای دکتر نخعی مدیر عامل سازمان‌برنامه شخصا درقسمت‌بهداشت سازمان حضور بهمرسانده و ترتیب نقل و انتقال کلیه دستگاه‌های‌اجرائی را دادند.

مسابقه ورودی دانشگاه

بطوریکه از دانشگاه تهران اطلاع‌میدهند: مسابقه ورودی‌دانشکده دامپزشکی که قراربودروزشنبه‌بیست ودوم مهرماه‌انجام شود بروزدوشنبه ۲٤مهرموکول شد .

۵۲ کیلومتر راه تهران بهمدان نزدیك‌خواهد شد

بطوریکه از سازمان برنامه اطلاع میدهند آقای دکتر شیخ عضو هیئت نظارت سازمان باتفاق آقای مهندس حامی رئیس قسمت ارتباطات برای مشاهده عملیات راهسازی‌تهران بساوه عزیمت نموده و تمام قسمتهای جاده‌رامعاینه نمودند.

با ساختمان این جاده۵۲ کیلومتر راه تهران بهمدان نزدیك‌خواهدشد.

ورود قوام السلطنه

آقای احمد قوام (قوام‌السلطنه) نخست وزیر سابق که چندی بود در اروپا اقامت‌داشته و اخیرادر لندن عمل جراحی نموده‌اند، پس‌از بهبودی بپاریس مراجعت و امروز بعدازظهر بوسیله هواپیماواردتهران‌خواهندشد

استاندار آذربایجان‌درخلخال

آقای دکتر اقبال استاندار آذربایجان که برای رسیدگی بوضع شهر های آذربایجان‌مسافرتی بعرند و جلفا و مشکین شهرومغان و آستارا و نمین نموده بودند ،برای بررسی وضع خلخال، بسوی‌این‌شهر مسافرت‌نمودند

انتصابات شهربانی کل

تیمسارسرتیپ منصور وقاربست بازدس شهربانی کل‌کشور انتخاب شدند که تحت نظر مستقیم ریاست شهربانی کل‌انجام وظیفه نمایند.

سرکارسرهنك احمددرخشان نیز بریاست قسمت امور مالی شهربانی منصوب گردیدند.

آقای سرهنك سعیدی رئیس کلانتری ۳ بر حسب دستور تیمسار ریاست کل‌شهربانی بمعاونت اداره‌سر کلانتری‌منصوب‌ومشغول‌کار گردیدند.

رسیدگی بشکایت کارگران قند تربت حیدریه

بطوریکه ازسازمان‌برنامه‌اطلاع میدهند نظر بشکایتی که ازوضع کار و قلت دستمزدکارگران کارخانه قندتربت حیدریه‌شده‌بودازطرف آقای‌دکترنخعی مدیرعالی سازمان برنامه دستور داده شد دو نفربازرس فورا بمحل اعزام و برای‌رسیدگی بجریان‌ساختمان کارخانه‌و رفع‌شکایت‌کارگران نامبرده‌اقدام‌مقتضی بعمل‌آورند .

عزیمت نمایندگان کشورهای‌اسلامی ازایران

آقای غلام محمد وزیر دارائی پاکستان‌باتفاق‌چند تن از اعضاءهیئت نمایندگی آن دولت در دومین کنفرانس اقتصادی‌ملل اسلامی بامداد امروز بقصد کراچی بطرف بغدادحرکت کردند

از نمایندگان مصر و عراق نیز امروز بامداد عده‌ای بطرف‌بغداد و قاهره عزیمت‌نمودند .

آقای باقرحسنی‌نماینده وزارت اقتصاد عراق چند روزی‌درمازندران بسر خواهند برد و سپس‌تهران‌راترك‌خواهند گفت.

خدمات اطلاعات و نظر رجال ودانشمندان

حق‌این بود که درجشن فرهنگی بیست وپنجمین سال انتشار روزنامهٔ اطلاعات ازجمعی ازاساتید ودانشمندان دعوت‌شود تاعقیده خودرا نسبت بروزنامه اطلاعات و نشریات دیگر این مؤسسه اظهاردارند ولی‌برای جلوگیری ازاطناب سخن واحتراز ازتصدیع مدعوین، ازاساتید معظم و ارباب قلم ورجال دانشمند تقاضاشد نظریات‌خودرابجای اظهاردرآن‌جلسه،دردفتریادبوداطلاعات بنگارند

قسمتی‌از مندرجات این‌دفتر که‌حاوی نظریات عده‌ای ازرجال سیاست و فرهنك مانند آقایان حاجی مخبر السلطنه هدایت ـ حکیم‌الملك ـ دهخدا ـ کمال‌هدایت ـ ملك‌الشعرای‌بهار ـ حجازی و ... میباشد درشماره فردای مجله اطلاعات هفتگی درج گردیده که‌در دسترس خوانندگان گرامی‌قرارخواهد گرفت.

مجلس شورای ملی

بقیه ازصفحه نهم

داشتند وهم‌زورولی مغلوب ومنکوب ارادهٔ ملتهاشدند . بس‌ماوحشتی‌ازپول وزور آنهانداریم.

دراینموقع ناطق‌ازروی‌یادداشت های خود شروع بقرائت تاریخچه‌ای ازچگونگی دادن امتیاز بشخص‌دارسی وتأسیس شرکت نفت‌واینکه بعدادولت انگلیس نصف‌سهام‌راخریداری کردداده وگفتنداین‌شرکت‌انگلیسی که‌در۱۹۰۹ تشکیل گردیدازابتدای کاربنای بدحسابی راباملت ایران گذارد وطبق قرارداد عمل‌نکرده برای روشن‌شدن تقلبات استخراج کنندگان شرکت نفت فصل پانزدهم از امتیاز نامه دارسی وفصل ششم قرارداد ۱۵ نوامبر ۱۹۰۵ بین کمپانی‌دارسی و خوانین بختیاری‌را قرائت می کنم .

ناطق‌دوفصل مذکور را که‌طبق یکی‌ازآن دوفصل شرکت وعده‌کرده بودپس از پایان امتیاز تاسیسات و تشکیلات خودرا بایران واگذار کند ودرفصل دیگروعده کرده‌بود بخوانین بختیاری‌واگذار کند، قرائت کردند و گفتند این‌عمل دلاهبرداری است واگریکفردی این‌کار را میکرد اورا تعقیب ومجازات میکردند وحالا یك چنین کمپانی علیه‌السلامی ا طرف ما است .

(شوشتری ـ علیه‌العنه بفرمائید)

آن‌علیه‌السلام‌همین‌معنی‌رامیدهد.

این‌اشخاصی که ورودشان بایران برای غارتگری و کلاهبرداری بوده درزمان شاه سابق‌قراردادی‌راکه چند سال‌دیگرموعدش منقضی میشود برای ۳۳سال دیگرتمدید کردند وحالا هم میگویند طبق‌قرارداد گلشائیان و کس ماآن قرارداده‌را تصویب وتایید‌وتنفیذ نمائیم .

ماملتی نیستیم‌که زیربار قول و قرارخود بزنیم ولذا امتیازنامه‌دارسی راقبول داریم وحرفی نداریم ولی قرارداد۱۹۳۳ که بهیچوجه در انعقاد آن ملت‌ایران واراده‌او تاثیری‌نداشته است باید باطل وکان‌لم یکن اعلام گردد .

شرکت نفت برای ایجاد انقلاب وشیوع هرج‌ومرج دراینمدت‌درایران کوشش کرده وملت‌ایرانرا برعز سیاه نشانیده است .

قوام‌السلطنه درغیبت‌مجلس قراردادی باروسها بست که۴۹درصد سهم‌ایران و۵۱ درصد سهم شوروی شد ودرمجلس سابق این‌قرارداد کان لم‌یکن شناخته شد و دولت مکلف‌شد برای حفظ حقوق‌ملت ایران مخصوصا درمورد نفت واردمذاکره واقدام‌شده وانتیجه‌را باطلاع مجلس برسانند.

من‌تصور می کنم نحوه‌مذاکره باکمپانی که درزمان هژیر شروع‌شده برخلاف‌انتظار ملت ایران‌است،زیرا مابااصل آن موافق نیستیم.

کمپانی باموافقت‌دیکتاتور،شاه وقت، قرارداد سابق‌را لغو کرده و قرارداد جدید رابجای آن قرار داده است.بموجب تصمیمی که دراوایل مجلس پانزده گرفته‌شد، دولت‌مجبور است که برای‌استیفای حقوق ایران واردمذاکره شود نه‌اینکه دراطراف قرارداد تحمیلی شوم گذشته مذاکره نماید .

درموقعیکه جناب آقای تقی‌زاده پرده‌ازروی کاربرداشتند، جراید و نمایندگان بصدا درآمدند.

ملت ایران هرچند فقیرو گرفتار حکومت فاسد است ولی حاضرنیست شرافت وثروت خودرا به ثمن بخس بفروشد. ماآن قرارداد رابرسمیت نشناختیم، بلکه‌مرحوم‌هژیرمفاصاحساب دادوپایه‌عمل راروی آن‌قرارداد‌نهاد.

ملت‌ایران‌همیشه‌ازعملیات کمپانی نفت‌جنوب ناراضی بوده،حتی‌شخص‌شاه سابق با اینکه پایه حکومت دیکتاتوری اوروی نفته‌نفت‌وسیاست انگلستان گذاشته شده‌بود، از عملیات کمپانی ناراضی بود زیرا عمل کمپانی بشکلی بودکه هر شخص مطلع را عصبانی میساخت .

شرکت‌همه‌ساله بیش‌ازیك‌میلیون لیره‌حسابهائی که خود می کرد بدولت ایران پرداخت می نمود .

درسال۱۳۲۹ یك‌میلیون‌و چهار صدهزار لیره سهم ایران‌شد، ولی‌در سال۱۹۳۱ سیصدوهفت‌هزارلیره برای ایران‌سهم‌معین‌شده‌بود واین‌دیکتاتور راعصبانی کردوقراردادیکطرفه‌رانقض نمود واین‌موضوع پیراهن‌عثمانی برای کمپانی شد .

تمام گربه رقصانیها و جنگتهای زرگری برای این بودکه این گوهر گرانبها ازدست ملت‌ایران‌خارج شود وماحق‌رسیدگی بحسابهارا نداشته باشیم دلیل عرایض من‌صورت مجلس‌موقعی است که‌قرارداد بمجلس‌مسلوب‌الاختیار آنروز داده‌شده .

این ناله‌امروزمن فریادملت‌ایران است . جناب آقای مصدق در مجلس شورایملی دوره‌چهاردهم‌اولین‌شخصی بودکه پس‌ازرفتن شاه‌سابق ناله‌ملت ایران را بسمع جهانیان رساند .

امروزملت ایران حاضرنیست که یك کمپانی نفت مانندآن کمپانی تاجر که وارد هندوستان شدصاحب امتیاز نفت باشد.ماچگونه راضی شویم که دروسط کشور ما یك حکومت مقتدر که ازهرقبیل مجهزاست تشکیل‌شود. تأسیسات دولت‌ایران‌درجزیره‌آبادان نسبت بتأسیسات کمپانی‌یك الت‌مضحکه است ما ازدولت انگلستان که‌کارگر و سوسیالیست است توقع داریم که اصول یك بام ودوهوارابکنار گذارد واجازه دهد دولت درتأسیسات‌ایران دخالت داشته باشد.

حکومت معنوی انگلستان که لطمه باقتصادماوارد ساخته،بایدملغی شود.مابموجب این قرارداد شوم‌حق هیچگونه رسیدگی و بررسی در کار های کمپانی نداریم ولی‌اگر کمپانی خواست‌تمام چرخهای‌اقتصادی‌وسیاسی مملکت مارا فلج کند بیك اشاره می‌توانند‌مثلا میتواند دریك ان ، کلیه نانوائی وحمامی و کارخانجات صنعتی مارا بانه‌دادن نفت سیاه فلج کند

ملت ایران باید این زنجیر عبودیت را پاره کند . من آن قرار داد اولی را بر این قرار داد شوم زمان پهلوی ترجیح‌میدهم‌زیرامادرآن قرارداد حق کنترل حسابهارا داشتیم.

ولی در این قرار دادجدید این حق از ایران سلب‌شده، مجدداً عرض می کنم مصلحت ایران اینست که این امتیازی راکه باحقه تحصیل شده کان لم‌یکن بشناسیم و دولت قانون جدیدی باشرایط مفید تقدیم مجلس کند.

شرکت نفت جنوب جنبهٔ بین ـ المللی باید داشته و هیچ دولتی بیش از ده درصد نباید در آن سهم داشته باشد و فروش نفت بهر دولتی که بیشتر بخرد‌باید بعمل آید.

این فریاد ما برای احتکار نفت نیست بلکه‌می گوئیم هیچ دولت‌یاملتی حق ندارد ببهانه‌داشتن‌امتیازدستگاهی مخالف باشئون استقلال ما در این مملکت تأسیس کند.

این‌قرار داد شرافت مارا فدای چند لیره انگلیسی ساخته و وقتی‌یك ایرانی باشرف وارد آبادان می شود وی بیند که کمپانی‌حتی‌اتوبوسرانی را منحصر بکارمندان مطیع خود نموده مرك را بر زندگی ترجیح میدهد .

دولت انگلیس برای بر قراری نفوذخود اول‌خواست قراردادوثوق‌ـ الدوله‌راتحمیل کند ولی‌چون نتوانست خواست پاسرنیزه نظر خود را تحمیل برملت ایران کند لذاکودتای ۱۲۹۹ رافراهم‌آورد و آن‌حکومت‌دیکتاتوری رابوجود آورد که تابامروزهم‌مشغول کاربوده وجرایدرا توقیف وآزادی‌ـ خواهان راحبس وداد گاههای‌قضائی‌را فلج کرده‌است .

این دستگاه قاتل هژیررانصف شب‌اعدام می کند بدون اینکه مدت تمیزرا برای‌او قائل‌شود.

اینها بدست شرکت نفت درپس پرده اجرا میشود .

این‌عرایض بواسطه آزادی و مصونیت‌من‌نیست، بلکه ازدیدن نعش کشی محمدمسعود وسایر وضع زندان ها وسایر مصائب این‌مطالب را می گویم .

من‌هزار دفعه مردن‌بنام را بهتر اززنده‌بودن بانك میدانم.

پایه مذاکرات را مرحوم هژیر روی قرارداد شوم قرارداد و دولت ساعدهم آنرا دنبال کرد،درحالی که‌ما قراردادشوم را علی‌رغم منافع خود میدانیم.

کمپانی نمیتواند حق حاکمیت ما را کوچك شمرد . کسانی لباس تجارت پوشیده ولی منظور سیاست رااجراء می کنند. باید این‌عملیات ملغی گردد.

مابارو سها دشمنی ملی نداشتیم بلکه همسایه دیوار بدیوار بودیم باید دید علت آنکه قرار داد قوام السلطنه‌را کان‌لم‌یکن شناختیم چه بود ؟ آیا از نظرمالی بود که ماصدی‌چهل و نه در صد سهم‌راکم می‌دانستیم ؟ خیر علت این بود که ترسیدیم آن کمپانی نیز روزی مثل کمپانی نفت جنوب همین بازیها رادرمملکت‌درست کند. البته آن توقع داشت که مثل کمپانی نفت جنوب‌دستگاه بی‌سیم وفرودگاه‌داشته باشد و اینها مخالف باحق حاکمیت مابود .

برای‌ملت‌ایران، روس‌وانگلیس یکی است وفعالیت آنهارا در ایران بضرر هموطنان خود میدانند و اما ما با فروش نفت بروسهامخالف نیستیم. هر کس باشرایط بهتر وبا مبلغ بیشتر خریدار باشد، نفت را باو خواهیم فروخت .

دراینوقت ناطق قراردادمنعقده بین‌انگلیس وامریکا را درمورد نفت قرائت کرد .

من‌معتقدم که صدی ۸۰ظلم وفقر ومرض که ماامروزداریم مولود نقشه های استثماری این کمپانی نفت‌جنوب است .

مابد یا خوب قرارداد دارسیرا داشتیم و۳۲سال از عمرش گذشته بود وطبق آن تمام تاسیسات کمپانی‌درخاتمه آن ملك‌ایران میگردید.

بنابراین‌طبق ان وقتی که‌قرارداد قدیم‌تمام شدوقراردادجدیدایجاد گردید مابايد ۳۲ سهم از ٦۰ سهم دارائی شرکت‌را داشته باشیم ولی‌می‌پرسم‌آن ۳۲سهم‌ازشصت‌سهم‌دارائی‌چه‌شدوعایدات آن کجا رفت ؟

موقعیکه روسها صدی چهل ونه درآزادی خاك ونفت بما سهم میدهند وقتی‌ما درنفت جنوب که علاوه‌برزمین ونفت سی‌ودودرصد هم ازشصت‌درصد دارائی مالك‌هستیم‌آیا باید فقط چند لیره کاغذی بما بدهند ؟ من این را جنایت میدانم.

ماکه ملت مسلمانی هستیم‌واسلام درس‌فداکاری بمامیدهد نباید زیر بار ظلم وتغلب جماعتی برویم .

ناطق‌قسمتی‌ازنطق آقای‌دکترمصدق را درخصوص ماده بیستم قرار داد که دردوره چهاردهم ایرادشده بودقرائت کرده‌وسپس‌گفت :

یکی ازعملیات این کمپانی که ایرانرا در فشار اقتصادی قرار داده موضوع اسعاراست که ابداً خود را مطیع‌مقررات ایران نمیداند واطاعتی ازقانون اسعار نمیکند واگر مثل تمام تجارصادر کننده درمقابل کمیسیون ارز تعهد ارزی می‌سپرد هرگزچنین بازار سیاه اسعارایجاد نمیشد ومابرای‌اعزام چندمحصل‌درفشارنبودیم‌ورنج راایرانی و گنج را انگلیسی نمی برد .

مسئله دیگر موضوع بازرسی بحساب کمپانی است که با سرمایه قلیل عایدات کثیری را برده و بجای‌تشکرازملت‌ایران که‌گوهر انهارا می‌برد وچرخ اقتصاد بریتانیا را می گرداند غیرازایجاد بدبختی‌برای ماکاردیگری نکرده است .

دراینوقت ناطق‌بمقایسه قرارداد دارسی وقراردادجدیدپرداخت‌ومعایب اولی رانسبت بدومی تشریح کرد .

ماده چهارامتیازدوره پهلوی‌اگر مطالعه شود بنفع یك طرف‌نوشته‌شده زیرااگر دولت ایران ناراضی کمپانی احتیاج داشته باشد کاری نمیتواند بکند .

اماعملیات کمپانی در خرید از اراضی ـ مقام کمپانی ونفوذ اوکه از سهل‌انگاری دولت‌مرکزی حاصل‌شده تمام عملیات اورا درمورد خریداملاك بضررصاحبان املاك‌درآورده است شما ازخوانین بختیاری‌بطورخصوصی‌پرسش کنیدکه در معاملات برای زمین کمپانی بعد ازاین قرارداد بحال‌مردم مفید بوده یا قبل‌از این‌قرارداد؟

عملیات کمپانی باین نحو بنفع اجنبی‌است‌و بدیهی‌است‌این‌قرارداد‌بنفع ما نبوده ونیست وماچگونه‌می‌توانیم پایه مذاکرات خود رابروی‌ان‌قرار دهیم .

در موقعی که قرارداد اول‌منعقد شد لیره‌انگلیسی در بازار بروی طلا تثبیت‌شده‌بوده وپایه‌حق‌امتیاز ماهم‌در آن شرایط تعیین گردید.

ولی در قرارداد جدید قیمت‌طلا را بقیمت‌بازارلندن‌تعیین کردندنه‌بانك انگلیس. بالنتیجه‌پایه‌سهم‌ما روی لیره کاغذی رفته‌است.

امروز مصلحت ما این است که‌به‌تناسب توزیع نفت‌در جهان‌وهمانند سایر کشورهای صاحب‌نفت‌سهم داشته باشیم.

مگر کمپانی بولی که‌بمامیدهد ترحم است که‌هرچه‌می‌دهدقبول کنیم یامگر کمپانی از فروش نفت استفاده نمی کند بنابراین‌دولت باید این قرارادادرا که‌در آن‌برای‌تضییع‌حقوق ایران همه گونه نیرنك بکار برده شده لغو کند بعلاوه این انتظامنامه ایست که دیکتاتور وقت بدست کمپانی داده برای این بوده که انگلیسها هیچوقت در نظریات اودخالت نکنند

فصل‌هفتم قرار داد دارسی‌درباره حل اختلافات است که باید بحکم رجوع‌شود . درحالیکه‌در قرارداد‌جدید این معنی سلب شده‌وحکمیت در کار نیست‌واین‌میرساند که‌قراردادشوم‌دوره پهلوی انتظامنامه ای بیش نیست ما مطمئنیم که کمپانی هیچوقت محتاج‌به حکمیت بخواهد بودزیرا هروقت‌مقاصا حساب بخواهد یك هژیر یاگلشائیانی پیدامی‌شود ومقاصا باو خواهد داد این امتیازنامه نیست بلکه فرمانی است که بدست آن‌ها داده شده تا با امضای آن کمپانی هستی‌مارابهتر بیغمابیرم ماکی بدولت اجازه‌دادیم که‌دراطراف‌مواد این قرارداد باکمپانی وارد مذاکره شود ما بااساس‌آن مخالف بودیم .

دولت‌سه‌سال‌وقت‌مملکت‌راصرف اصلاح انتظامنامه دوره پهلوی کرده است .

درحالیکه مااساسا باآن موافق نیستیم زیرا تیره کاغذی بما داده می شود .

همانطورکه گفتیم مسبب صدی هفتاد وقایع چندین ساله اخیر که از قبل‌ازمشروطیت شروع‌میشود سیاست استعماری‌انگلیس وکمپانی نفت‌جنوب بوده‌است یکی ازاین وقایع تاسیس مجلس مؤسسان قلابی‌است.

پس‌ازتغییررژیم روسیه ماگرفتار جنایات سیاست نفت شدیم از قبیل سلطنت‌پهلوی‌وغیره‌حتی‌اخیرا نزاع‌بهائی و مسلمان وتوده‌ای وغیره رادرست کرده‌اند وحتی عقیده دارم که این بند بازیهای‌اخیرهم زائیده دست آنها است. آقای نخست‌وزیر بیا ونام‌نیکی ازخودباقی بگذار وصنعت‌نفت‌را ملی کن نفت متاعی‌است که دردنیامشتری زیاد داردودولت‌انگلیس هم‌نمیتواند دیگر مثل۱۹۳۳ کشتی جنگی بخلیج فارس بفرستد مسامحه درامروزخیانت بایران است‌رئیس دولت نباید‌مسامحه دراحقاق حق ملت ایران روابدارد

اینها مقدمه‌ای بودبرای‌استیضاح ازدولت جناب‌آقای رزم آراء

جناب نخست وزیر من‌میدانم که هر ایرانی نمیتواند زیر بار زحمت کمپانی نفت‌برودوبهمین دلیل‌هم‌دولت جناب منصوروشما حاضر برای‌مدافعه ازقرارداد گس‌ـ گلشائیان نشدید.

اگردولت مصلحت میداند که‌مثل انگلیس که صنایع‌فولاد خود را ملی ساخته ،صنایع نفت‌ماراهم ملی سازد، چرا این‌لایحه را استرداد نمی کند و لایحه‌ملی کردن نفت راتقدیم‌نمی نماید، واگرمصلحت‌رادرملی کردن صنایع نفت نمیداند چراخود دولت شرکت برای استخراج نفت‌تاسیس کرده‌است. بیش‌ازاین فعلاعرضی ندارم .

رئیس ـ کمیسیونی که ازمجلس انتخاب شد برای لایحه اختیارات شهرستانها آقای غلامرضا فولادوند عضویت آنرا قبول نکردند و آقای خاکباز بجای ایشان انتخاب‌میشوند .

انتخابات ارامنه

دراینوقت گزارش شعبه پنجم در خصوص پرونده‌انتخابات ارامنه‌جنوب دایر بنمایندگی آقای‌آبکارقرائت و نمایندگی ایشان بتصویب‌رسید .

رئیس ـ جلسه‌ختم میشود وجلسه آینده روزیکشنبه و دستور استیضاح خواهدبود .

جلسه مقارن‌نیم بعدازظهرختم‌شد.

عزاداری در مساجد

بمناسبت آغاز محرم و ایام سوگواری ازفردا شب آقای فلسفی واعظ‌معروف‌درمسجد سلطانی‌سخنرانی مینمایند . ایشان بیانات خودرا بین ساعت‌شش ونیم تا۷ بعد از ظهرایراد خواهندنمود.

...

ازروز یکشنبه دوم محرم نیزدر مسجدسپهسالار مراسم عزاداری‌برقرار خواهد بود وازساعت پنج و نیم بعد ازظهر همه‌روزه‌تایازدهم محرم‌مجلس وعظ ومرثیه برقرار خواهدشد.

...

مطابق معمول سنواتی در منزل آیت‌اله آقای حاجی آقا نورالدین شریعت‌مدارمجتهدرشتی مجلس‌سوگواری صبحها از ساعت ۸الی ۱۱ برقرار میباشد .

روزنامه فردا

فردا منتشرمیشود