اطلاعات

۲۴ صفحه

سال سی وهفتم پنجشنبه نوزدهم مهرماه ۱۳۴۱
شماره ۱۰۹۲۰ ـ تکشماره ۳ ریال

دیروزدر راه‌تهران ونوشهر

هواپیمای متعلق بآشیانه سلطنتی مفقود شد

هنوز از سرنوشت این هواپیما که ٤ نفر سرنشین داشته اطلاعی در دست نیست

سرهنگ نصیری

استوار اسداله حسنی

ستوان یارسوم آغاسی بیك

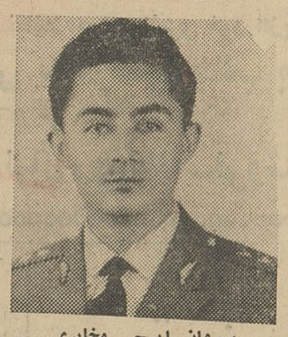
سروان ایرج مخابری

خدا نگهدار شاه است

حادثه هوائی دیروز ومفقودشدن هواپیمائی که ازفرودگاه تهران بمقصد نوشهر پرواز میکرد تا اعلیحضرت همایونی را بتهران بیاورد بسیار تاثر انگیز است، این واقعه که هنوز اطلاع دقیق از وضع هواپیما وسرنشینان آن بدست نیامده ممکن است موجب از بین رفتن چهارتن ازبهترین افراد نیروی هوائی ما شده باشد . درخلال این حادثه مطلب بسیار مهمی نهفته و آن اینست که خداوند شاه ما را پیوسته ازگزندحوادث حفظ و حراست میکند و این پیش آمد از طرفی تاثر انگیز و از سوی دیگر در خورشکر گزاری بدرگاه باریتعالی است، چون اگرهواپیما بنوشهر میرسید بدون‌شك اعلیحضرت‌همایونی بوسیله آن حرکت میکردند و حتی فرمان هواپیما را خودبدست میگرفتند که معلوم نبود انقلاب هواوطوفان سهمگینی که دیرور تا بعد از ظهر ادامه داشت چه عواقب خطرناکی بار می‌آورد .

ماضمن ابراز تاثرشدید ازاین حادثه بایدبگوئیم همچنانکه بارها درموارد مختلف واتفاقات هوائی خاصه واقعه ۱۵ بهمن ۱۳۲۷ خدای بزرك نگهدار شاهنشاه ما بوده این بار نیز تفضل خداوندی شامل حال مردم ایران گردیده و وجود مقدس شاه را در پرتو عنایات خود حفظ و حراست نموده است .

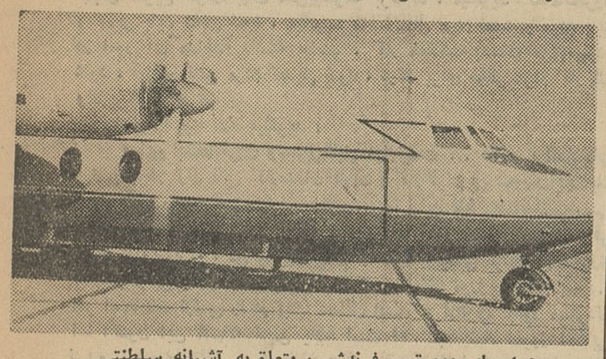
هواپیمای دوموتوره فرندشیپ متعلق به آشیانه سلطنتی

امروز در تهران گفته شد ظرف یکی دو روز آینده

نمایندگان شرکت نفت انگلیس نیز وارد ایران میشوند

ایران وسایر کشور های عضواوپك مصمم به افزایش بهای نفت خام میباشند

- باورود نمایندگان شرکت نفت انگلیس سهامداران ۸۰درصدسهام کنسرسیوم در آبادان جمع خواهندشد
- ایران و سایر کشور های عضو اوپك نمی توانند با بی علاقگی ناظر سقوط قیمت نفت خام باشند
- این منتهای لاابالیگری خواهد بود که کشور های صادر کننده نفت دست به سینه بنشینند و جریان رقابت بی قید و شرط کمپانی ها و تنزل پیاپی بهای نفت خام را تماشا کنند .

شرح در صفحه ۲۱

مدیر عامل شیرو خورشید سرخ طی مصاحبه‌ای گفت:

روحیه مردم زلزله زده خوب است

- امکان ساختمان خانه برای همه زلزله‌زدگان تا پایان زمستان وجود ندارد
- عملیات نصب چادر های زمستانی و زمستانی کردن چادر های موجود ادامه

امروز آقای دکتر خطیبی مدیر عامل جمعیت شیرو خورشید سرخ ایران ضمن مصاحبه‌ای باخبرنگاران جرائدپیرامون‌اقدامات‌شیروخورشید سرخ ایران برای کمك به آسیب دیدگان زلزله اطلاعاتی در اختیار آنان گذاشت .

بقیه در صفحه ۲۱

رگبار شدید و رعد و برق

نیمه شب دیشب مردم تهران را وحشت‌زده ازخواب بیدار کرد

عبور یك طبقه هوای قطبی از تهران باعث نزول رگبار های دیشب شد

- رعد وبرق و رگبارهای تند متناوب بیش‌از یکساعت ادامه داشت و در خیابانها وکوچه ها سیلاب‌جاری‌شد

شرح در صفحه ۲۱

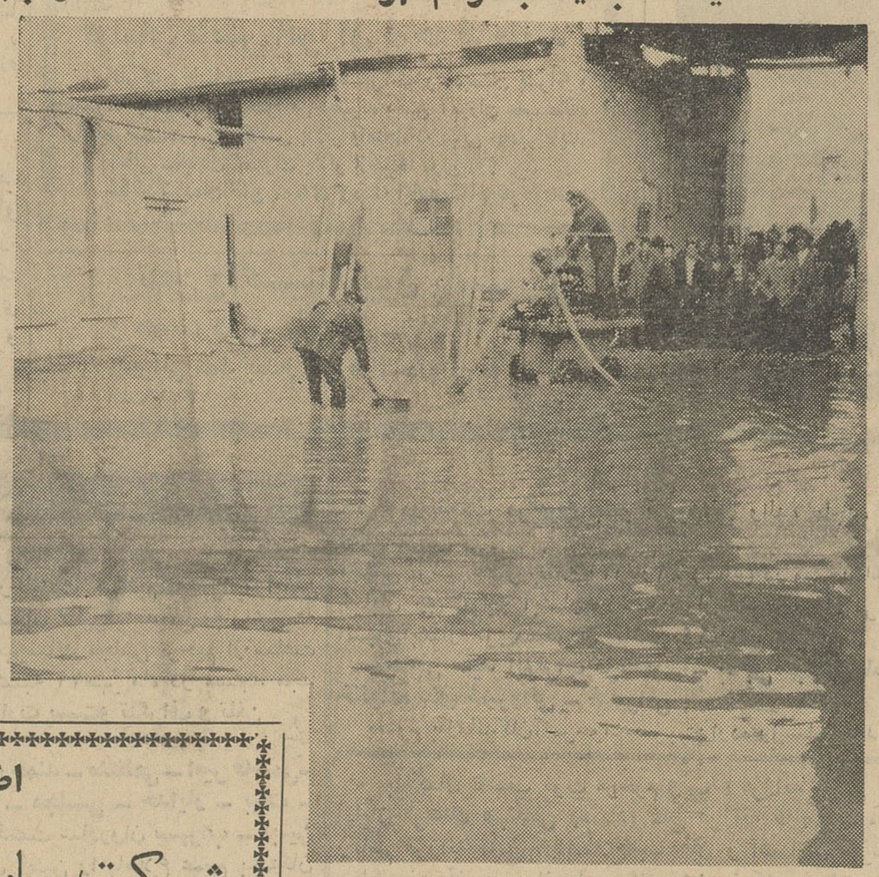
سیلاب در یك انبار گندم و کاه جمع شده است‌وماموران آتش نشانی مشغول تخلیه انبار هستند

آتش چاه نکاء

با طوفان و باران هم خاموش نشد

- مزارع اطراف چاه بر اثر حرارت فوق‌العاده‌خشك‌شد

شرح در صفحه ۲۱

در اردبیل و اشنویه نیم متر برف بارید

- بارندگی سیل آسائی در استانهای گیلان‌ومازندران شروع شده و هنوزادامه دارد
- در حالیکه درسراسرشمال وشمال غربی کشور برف و باران ازفرارسیدن زمستان خبر میدهد گرما و هوای طوفانی‌مردم‌اهوازراآزارمیدهد

شرح در صفحه ۲۳

آخرین تماس خلبان با برج مراقبت چنین بود«درمیان توده‌های متراکم ابر هستم»

- این هواپیما برای تشریف فرمائی‌شاهنشاه ازنوشهر بتهران از فرودگاه‌مهرآباد پرواز کرده بود
- عملیات اکتشافی برای یافتن هواپیما از طرف‌واحد های تجسسی ارتش وگروه های ژاندارمری نیز شروع شده است
- ساعت هشت و پنجاه‌دقیقه صبح دیروز یك هواپیما در آسمان نوشهر دیده شده
- امروز جت های نیروی هوائی پروازهای اکتشافی را برفراز کوههای البرزو کناره های دریای خزر شروع کردند

بقیه در صفحه آخر

قهرمانان تیمهای اول و دوم کشتی ایران در ملاقات با رئیس‌سازمان‌تربیت بدنی گفتند :

تا وقتی رئیس فعلی فدراسیون برسرکار است

ما کشتی نمیگیریم

ساعت ده صبح امروز کلیه قهرمانان کشتی تیم ملی و تیم دوم باتفاق آقایان سر گردآهنچی دبیر سابق فدراسیون کشتی، سروان‌زندی‌مربی سابق تیم ملی در اطاق کار تیمسار سر لشگر ایزد پناه رئیس سازمان تربیت بدنی حضور پیدا کردند تا درباره اختلافات خود با فدراسیون کشتی مطالبی باطلاع رئیس سازمان برسانند در این جلسه ابتدا آقای

بقیه در صفحه آخر

بازدیدی از غرفه آبلیموی‌شاداب

یکی‌از غرفه‌های جالب و تماشائی گاردن پارتی که مورد بازدید والاحضرت شاهدخت شمس پهلوی و بیش از دهها هزارنفرتماشاچیان گاردن‌پارتی قرار گرفت غرفه‌مو سسه‌آبلیموی‌شاداب بودکه شرح آن در صفحه ١٤ منتشر شده است .

اطلاعیه

شرکت‌سهامی دانیر

لطفا توجه فرمائید

تلفنهای شرکت سهامی دانیر

بشرح زیر است

اداره مرکزی	۷۵۷۴۴۱
اداره فروش	۷۵۷۴۴۲
نمایشگاه وفروشگاه	٤۱۰٦۸
سردخانه‌تهران (فرعی٦۲)	۲۸۱۷۱
سردخانه خرمشهر	۲۵۷۹
سردخانه بندر	۲۵۷۹

گردونه آ ـ ۲۰٤٦۲

پشمبافی جهان

شعبه ـ طاقه‌فروشی سرای امیر

شرکت ایران متال

ازجمهوری اول‌پاساژساختمان ایران متال

تلفن ۲۱٤۱۹ ـ ۲٤۷۳۰

روشنده آهن آلات ساختمانی صنعتی بارزانترین قیمت

واکو

اولین سازنده صندلیهای دندانپزشکی. آرایشگاه. تحریر

چهارراه گمرك شاهپورجنب برزن ٥

۱ ـ ۳ آ ـ ۲۰۱٦٦

در حضور والاحضرت شاهپور غلامرضا پهلوی

مهیج ترین مسابقه فوتبال سال

بین تیم قهرمان نیویورك

با تیم دارائی قهرمان کشور

ساعت ٤ بعداز ظهر جمعه ۲۰مهر در امجدیه

۱ ـ ۳ آ ـ ۲۰۱۰۲

قابل توجه آقایان پزشکان محترم

نمایندگی کارخانجات پارك دویس با کمال خوشوقتی باطلاع‌میرساندکه واکسن‌پولیومیلیت (فلج اطفال) که مدتی درایران نایاب بوده اخیرا رسیده ودر دسترس عموم گذارده شده است .

شرکت‌سهامی تجارتی‌مدن ـ خیابان‌سعدی‌شماره ٤٥۱

قابل توجه همه ...!

از لطفتان متشکریم .

صفحه ۱٦ امشب را ملاحظه بفرمائید

از امشب وهمه شب

عباس گلپایگانی و مهدی تاکستانی

در فرد تجریش هنرنمائی میکنند

تلفن برای رزرو میز ۸٤۸۰۰

چای جهان

کرونشان ۲۵۲ دوکرونشان ۱۵۱ سه‌کرونشان ۱۵۱ چهارکرونشان ۱۵۱ پنجکرونشان ۱۵۱ شش‌کرونشان ۱۵۱ هفت‌کرونشان ۱۵۱ هشت‌کرونشان ۱۵۱ نه‌کرونشان ۱۵۱ ده‌کرونشان ۱۵۱ دارجیلینگ ۲۵۲

وزیر صنایع و معادن در پایان بازدید از کارخانجات بارش اصفهان نوشت

کارخانجات بارش بخوبی میتواند ایرانرا ازمحصولات مشابه خارجی بی نیاز کند

آقای دکتر ضیائی وزیر صنایع ومعادن درمسافرت خود باصفهان‌قبل ازگشایش نمایشگاه و فروشگاه کارخانجات بارش از کارخانجات عظیم بارش که بامدیریت صحیح توانسته است در ردیف بهترین کارخانجات کشورهای مترقی قرار بگیرد بازدید کرد. وزیر صنایع و

بقیه در صفحه ٤

آقای محمد بنکدار مدیر کارخانجات بارش پیرامون دستگاه‌های مدرن کارخانه به‌آقای دکتر ضیائی وزیر صنایع و معادن توضیحاتی میدهد .

شاداب

آبلیموی صد در صد خالص تلفن ۵۱۰٤۱

روغن نباتی جهان

بزرگترین مسابقه بین المللی اتومبیل در ایران

ازساعت ۱۲ روز جمعه بیستم مهردر فرودگاه قلعه‌مرغی بلیط ورودی رابیهای ۲۵ریال فقط‌تاروزمسابقه‌ازکانون‌جهانگردی‌ایران خیابان‌ورزش وروزمسابقه از جلودر ورودی تهیه فرمائید .

۱ ـ ٤ ۱ ـ ۲۰۰۰

جریان روز

شاه انقلابی

جمله‌ای که مقاله دیروز را باآن تمام کردیم‌در محافل تاثیر بخشیده است و ظرف‌دیشب و امروز ، بعضی دوستان از ما سئوال میکردند « دوره نوین » چه‌وقت‌آغاز میشود ، طلیعه آن چیست ، آیا تغییراتی در نظراست و اگرهست تغییرات درچه حدود است ؟

ما نوشته بودیم : «اکنون روزنوی آغاز شده ، طوفانها فروخفته، امواج حوادث دربرخورد با صخره‌های مقاوم واستوار درهم شکسته و عقب نشسته است . آرامشی دلپذیر محیط را تسخیر کرده و در سایه این آرامش مجال آن هست که دوره نوینی در زندگی ملت آغاز شود ، چنانکه اظهارات شاه در سفر اخیر مژده‌بخش چنین تحولی است »

شما اگر به بیانات اعلیحضرت که در نقاط‌مختلف آذربایجان و گیلان ایراد کرده‌اند مراجعه کنید خواهید دید دوران‌نوین آغاز شده و اینکه ما‌نوشته‌ایم دوره‌جدیدی شروع میشود مبتنی بریك‌خبرپشت‌پرده نبوده ، بلکه ملهم از اظهارات شخص اول مملکت است . این بیانات را اگر برای‌شما بازگوکنند و تگویند که گوینده‌اش کیست یقینا تصور خواهید کرد اظهارات یك مرد انقلابی و بتمام معنی تند رواست .

مرد انقلابی چه میگوید ؟ میگوید زارع‌بایدصاحب زمین شود ، میگوید کاسب باید از زندگی مرفه برخوردار باشد ، میگوید ملت باید با جهش سریع خودرا بپای ملل‌پیشرفته برساند ، میگوید نظامات‌قرون وسطائی باید ملغی شود ، میگوید مملکت‌مال مردم است و مردم باید در امور آن مداخله داشته باشند ، کار مملکت بدست مردم‌سپرده شود ، قوانین بنفع مردم تعدیل شود ، دولت برای خاطر مردم کارکند و ازین قبیل حرفها .

اینرا عینا شاه میگوید :

« این بساط قرون وسطائی‌قابل دوام‌نیست ... علاوه براصلاحات ارضی ، در زندگانی کارمندان دولت و کارگران وپیشه‌وران‌ایجادیك تحول عمیق را وجهه همت‌قرارمیدهیم ... ما نباید فقط بحفظ‌تمامیت‌ارضی خود قانع باشیم بلکه‌باید مملکتی‌بوجودآوریم که دوشادوش ملل‌مترقی جهان جلوبرود .. . من یکروز گفتم سلطنت برمشتی مردم‌فقیر افتخاری ندارد و اولین کاری که شروع کردم تقسیم املاك موروثی خودم بود ... امر اصلاحات ارضی را در ابتدا عده‌ای افسانه و فانتزی تصور میکردند اما اکنون این افسانه تحقق یافته است !» البته شاه امروز انقلابی نشده ، روحیه انقلابی و باصطلاح «رفورماتور » راشاه همیشه داشته اند منتهی بعللی که دیروز در مقاله بحث کردیم حوادث و احوالات زمان مجالی‌برای اعمال قاطع وهمه‌جانبه این افکار و نیات باقی نمیگذاشت .

امروز بعداز چندین سال جدو جهدا ئمی و مبارزه سنگین با مشکلات مانع مفقود و مقتضی موجود شده‌است . پس روزیست که نیات دیرینه شاه برای آغاز یك رفورم عمیق ، یك تحول‌اساسی ، یك انقلاب سفید از قوه‌بفعل درآید .

دریکی از نطق‌های اخیر اعلیحضرت جمله‌ای گفتند قریب باین مضمون که من همیشه جلوتر از زمان فکرمیکنم و تحولاتی راکه زمان اقتضا میکند مایلم قبلا تحقق بخشم .

اقدام شجاعانه ایشان برای تقسیم اراضی مؤید این گفته است . اعلیحضرت ده سال‌پیش از آنکه مسئله اصلاحات ارضی در مملکت از راه قانون و الزاما بموقع اجرا گذارده شود مالکین رابه این اقدام دعوت کردند و خودشان پیشقدم شدند ، شروع بتقسیم اراضی کردند اما چون اکثر مالکین ، از نظر فکری آن آمادگی را نداشتند بمیل و رضا حاضر به این کار نشدند . سالها بعداز آن‌جبر زمان مالکین را به قبول‌اصلاحات ارضی و تقسیم زمین میان دهقانان واداشت .

باز ازبیانات اخیر اعلیحضرت اینست که گفته‌اند « من میخواهم پایه های سلطنتم در قلوب ملت‌استوار باشد »

خبرنگار ماکه‌درهمین سفر ملازم‌رکاب بود ، تعریف میکرد اگر آدم‌بخواهد بدرجه بستگی شاه‌و ملت‌پی‌ببرد و رابطه‌ای راکه بین مقام سلطنت و طبقات ملت طی قرون متمادی استوار گشته از نزدیك ببیند بایددر چنین سفرهائی پشت‌سرشاه حرکت‌کند و از نزدیك مناظر خیره‌کننده احساسات و عواطف مردم را نسبت بشاه ببیند . کما اینکه من در نوارمرزی که مسیر اعلیحضرت در سفراخیر بود این احساسات را بچشم دیدم افسوس که نمیتوانم تشریح کنم .

باینترتیب ملاحظه میکنید که مانعی برای آغاز آن‌دوره نوین درمیان نیست ، ملت‌آماده‌است و شاه مصمم و افق روشن وراه هموار .

اما اینکه بعضی تصور کرده‌اند مقصود از دوره نوین ، یك‌دوره نوین سیاسی و تبلیغاتی است که حتما باید ملازمه داشته باشد باتغییر و تبدیلات و عوض وبدل‌کردن ، این اشتباه است . دریك رفورم عمقی که تاپیچو هدفها بیشتر از هرامری‌مورد توجه قرار دارد ، ظاهر سازی نمیتواند مطمح نظرباشد . البته اجرای هر برنامه‌ای محتاج عوامل کافی و مفید است ولی نه به‌آن معنی که مهره‌هائی پس و پیش شود برای آنکه جلب نظری بکنند و صورت ظاهری بیارایند بخاطر آنکه مقصود معینی رابدست آورند و سپس همه چیز فراموش شود .

برای توجه :

دانشجویانی که قصد دارند در انگلستان به تحصیلات خود ادامه دهند

خانواده هائیکه میخواهند فرزندان‌خودرابرای تحصیل بانگلستان روانه کنند

مؤسسه خدمات فرهنگی که‌یکسال قبل برای کمك و راهنمائی به‌دانش‌آموزان‌ودانشجویان‌ایرانی که عازم‌انگلستان ویادرانگلستان‌بتحصیل اشتغال دارندتاسیس‌یافته‌است‌اینك باتوسعه به‌تشکیلات‌خود امکان خدمات به تعداد بیشتری از دانش‌آموزان ودانشجویان‌را در اختیار دارد . از علاقمندان خواهشمند است برای کسب اطلاعات بیشتری در زمینه امور تحصیلی مستقیما با این موسسه وارد مکاتبه شوند.

Educational Services Limited,
22/24, Kensington Church Street,
London, W.8. England

آ ـ ۲۰۲۴۸ — ۱ـ۲

گروه فرهنگی علوم

متشکل از دبیران دانشگاه

آموزشگاه شبانه شماره ۱ (فروزان)

گروه فرهنگی علوم‌برای کلاس های کنکور دانشگاه و داوطلبان متفرقه اردی‌بهشت ماه و تقویتی دبیرستانهاهمه روزه ازساعت ٤ونیم تا ۸ بعداز ظهر ثبت‌نام می نماید .

نشانی : خیابان‌پهلوی نزدیك چهارراه امیر اکرم‌کوچه آذر محل دبیرستان ساسان تلفن ٤٣٣٠٥ـ٤٦٩١٠

کلاسهای ششم ریاضی و طبیعی

ساعت ۷ بعد از ظهر

درآموزشگاههای خزائلی کلاسهای ششم ریاضی و طبیعی (نوبت‌دوم ساعت ۷ عصر) از بیست و یکم مهر ماه دایراست کلاسهای‌نوبت اول (ساعت۵ عصر) همه‌دایراست

نشانی : شاه‌آباد کوچه ظهیرالاسلام آموزشگاههای خزائلی تلفن ۳۸٤۹۳

مطب دکتر جواد غفورزاده بخیابان‌شاه چهارراه‌گلشن نبش دقیقی مقابل ایران‌کالا انتقال یافت تلفن ٤٠٢٧١ پذیرائی ۵ الی ۷ونیم بعداز ظهر

فروش اجناس پائیزی در فروشگاه پیرایش اصفهان

● همه نوع پوشاکی پائیزی مردانه ـ زنانه ـ بچگانه‌ـ پسرانه‌ودخترانه‌باقیمت مناسب‌و ثابت .

● اهالی‌محترم‌اصفهان نیازمندیهای پائیزی خودراازپیرایش‌اصفهان تهیه میکنند .

فروشگاه پیرایش یك‌موقعیت‌جالب برای تمام خانواده های اصفهان

خیابان‌پهلوی ـ دنبال رودخانه ـ فروشگاه پیرایش اصفهان

مرتضی چاخان

مامورین ژاندارمری تهران دیروز بادستگیری شخصی بنام مرتضی‌چاخان در خیابان خیام بخانه او رفتند و در آنجا چند تلمبه برقی چاه آب‌بدست آوردند . مرتضی دربازجوئی اعتراف کرد که تلمبه ها را از دو دزدباسامی یداله و محمد خریداری کرده‌است .

مامورین محمد و یداله را دستگیر کردند و آنها اعتراف نمودند که‌غیراز سرقت تلمبه های برقی ، به چند خانه نیز دستبرد زده‌اند .

دزد حیوانات

همچنین مامورین دیشب در نزدیکی ساوه دزدی بنام قربانعلی را که با وانتی‌پنج گوسفند مرینوس ، ۱۵ مرغ امریکائی ، یك‌گوساله‌اسرائیلی و تعدادی پرندگان غیر اهلی را حمل میکرد دستگیر نمودند !

در بازجوئی که از این شخص‌بعمل آوردند معلوم شد او این حیوانات را ازموسسه کشاورزی یك دکتر کشاورزی در تهران سرقت کرده‌است .

دکتر جناب‌زاده

دارای گواهینامه از دانشکده طب فرانسه درمان بیماریهای مجاری ـ ادرار ـ سوزاك‌تازه وکهنه ورم پرستات وتقویت قوای تناسلی خیابان‌منوچهری مقابل کوچه ژاندارك صبح و عصر .

آ ـ ۲۰۳۱۲ — ۱ـ۲۰

رسالهٔ

توضیح المسائل

حضرت آیةالله آقاسید محسن طباطبائی حکیم
کتابفروشی محمدعلی علمی ـ تهران : بازاربین‌الحرمین
و تمام کتابفروشی های معتبرتهران و شهرستانها

تاریخ زندگی شاه اسمعیل صفوی

کتاب فوق حاوی‌یك سلسله‌از مدارك مهم تاریخی و شرح‌جنگهای شاه‌اسمعیل بادولت عثمانی و چگونگی پیدایش تصوف برپایه مذهب تشیع است که مولف دانشمند و فقید آن مرحوم رحیم‌زاده صفوی‌برای تهیه منابع آن بکتابخانه‌های اروپا و ترکیه مسافرت کرده‌ومدارکی ازکتب خطی قدیمی بدست آورده که در این‌کتاب مندرج است.ارزش ۲۵۰ ریال

ناشر کتابفروشی خیام ـ خیابان شاه آباد

آ ـ ۲۰٤٤۰

اولیای دانش آموزان توجه فرمایند

کارکنان باسابقه سازمان فرهنگی سپهر (دبستان پسرانه و دخترانه و دبیرستان دخترانه)حاضرند دانش آموزان عقب مانده راباقید ضمانت برای کلاس بالاتر وامتحانات نهائی حاضرنمایند نشانی ـخیابان شمیران بالاتر ازسینما مولن روژ خیابان شادمان تلفن ۷۳۵۰۷ وسیله ایاب‌و ذهاب موجوداست.

تلفن واکسیناسیون پاستور و مطب دکتر نوبان ـ ۷۵٦۵۲۷

پذیرائی فقط بعداز ظهرها ـ دروازه دولت

آ ـ ۱۳۱۱۹ — ۱ـ۲

مجالس ترحیم و یاد بود

وزارت پست و تلگراف و تلفن

با نهایت تاسف درگذشت مرحوم **سهراب آبتین (خبیر دیوان)** که‌ازصاحبمنصبان عالیرتبه‌قدیمی وبازنشسته این وزارت بوده‌اند باطلاع میرساند مجلس ترحیم از ساعت سه‌تا پنج بعداز ظهر روز شنبه ۲۱مهر ماه در مسجد مجد برگزار خواهد شد . **وزارت پستو تلگراف و تلفن**

خانواده های آبتین ـ ارجمند ـ منتظمی ـ امیر قاسمی‌ـ ضیائیان ـ نیلچی ـ هندی ـ مجلسی ـ خدایار ـ بیات ـ صولتی ـ با نهایت تاثردرگذشت شادروان **سهراب ـ آبتین (خبیر دیوان)** بزرك خاندان آبتین را باطلاع عموم بستگان و آشنایان میرسانند .

مجلس ترحیم آن‌فقید سعید از ساعت سه‌تاپنج بعد از ظهرروز شنبه ۲۱ مهرماه درمسجد مجد و مجلس ختم‌زنانه درهمان‌روز وساعت درمنزل‌شخصی (خیابان‌پهلوی ـنرسیده بدوراه یوسف‌آباد ـکوی‌الهیه شماره ۲۳) منعقدخواهد بود.

عیسی آبتین ـموسی آبتین ـعباس‌آبتین ـ ابوالقاسم آبتین ـمنوچهرآبتین ـضیاءالدین ضیائیان ـسیروس‌آبتین‌ـ داریوش‌آبتین ـانوشیروان‌آبتین ـ پرویز ارجمند ـجهانگیر ارجمند ـهوشنك‌ارجمند ـجمشیدارجمند ـغلامعلی منتظمی‌ـ علی‌اکبر منتظمی‌ـ ناصر منتظمی ـداود امیرقاسمی ـهوشنك نیلچی‌ـستوان‌دوم نصراله‌هندی‌ـمیرحسین مجلسی‌ـسرهنك ستاد مصطفی‌مجلسی ـمسعود خدایار ـمحمد اسمعیل‌بیات ـ علی‌اصغر صولتی‌ـقدرت‌اله صولتی ـسرهنك احمدصولتی ـ فاطمه‌ارجمند ـخدیجه‌منتظمی ـمنصوره امیرقاسمی ـ مهین ضیائیان‌ـشمسی‌آبتین‌ـگیتی‌آبتین ـلیلی‌آبتین‌ـآذرمجلسی‌ـ پریچهر ـمنتظمی ـپروین خدایار .

بخانواده‌محترم آبتین‌بویژه‌بازماندگان‌آنمرحوم‌مصیبت‌وارده را تسلیت میدهیم.

بمناسبت یکمین سال‌درگذشت‌مرحوم **محمدرضا آریانی** روزشنبه ۲۱ر۷ر٤۱از ساعت۳تا۵ بعدازظهردر امامزاده‌عبداله برگزار میشودحضور اقوام‌ودوستان موجب‌شادی روح‌آن مرحوم‌خواهدبود .

ازطرف‌خانواده آریانی ـرحیم علی عسکرزاده

خانواده‌های وثوق‌ـ رئیس‌ـ نبوی‌ـمنصور ـ مالك ـ نظام ـداراب‌گنجی ـمعتمد ـروستا ـتیمورتاش ـ امامی ـ لقمان‌نفیسی

مراسم شب‌هفته‌درگذشت مرحوم **مهدی‌وثوق** را روزجمعه بیستم‌مهرماه ازساعت۳الی۵ بعدازظهر برسر مزار آن‌مرحوم واقع‌درامامزاده عبداله برگزارخواهندنمود .

با کمال تاسف درگذشت آقای **حسین (قهرمان)محبی** آشتیانی رادر آشتیان باطلاع اقوام وخویشان میرساندمجلس ختم آنمرحوم از ساعت ۳الی ٦بعداز ظهر روز جمعه بیستم مهرماه ٤۱ درمسجد آشتیانیهاواقع درخیابان آشتیان‌منشعب از خیابان شهباز برگزار میشود .

علی محبی ـ رمضان محبی ـ محمود محبی آشتیانی

بقیه آگهی های ترحیم وتسلیت در صفحه ۲۱

هوالباقی

درگذشت **مرحومه بانو شیروانی** والده ماجده آقای غلامعلی شیروانی را باطلاع عموم دوستان و بستگان‌میرساند مجلس ترحیم عصر جمعه ۲۰ر۷ر٤۱ (۳تا۵) در مسجدقاجاریه خیابان ری کوچه آبشار وزنانه همان‌ساعت منزل مرحومه انتهای‌آبشار کوی‌مسعودی کاشی ۱٤منعقد میباشد .

حاجی سید ابوتراب مرتضوی ـ حاجی عبداله‌سامی ـ خانواده های شیروانی ـ خضرائی

بعموم بازماندگان‌آنمرحومه‌مصیبت‌وارده راتسلیت‌میدهیم.

با کمال تاسف فوت مرحوم **ولی‌اله فرزانه قائمی** ابوی آقایان**سرهنك مهندس (ستاد) علی فرزانه قائمی ـ** مهدی وکاظم فرزانه قائمی راباطلاع بستگان و آشنایان میرساند مجلس ختم آنمرحوم ازساعت ۹الی ۱۱روزیکشنبه ۲۲ر۷ر٤۱ در مسجد حاج ابوالفتح جنب میدان شاه برگزار خواهدشد .

حاج قاسم فرزانه ثابت ـ حاج احمد فرزانه ثابت ـ سرهنك مهندس ستاد علی فرزانه قائمی ـ مهدی و کاظم فرزانه قائمی ـ ابراهیم ـ حسن ـ عباس فرزانه ثابت .

بعموم بازماندگان‌آنمرحوم مصیبت وارده‌را تسلیت میدهیم.

خانواده های **اعظامی ـ طلوعی ـدولو ـامیرطهماسب ـ کریمی ـ بشاش** با نهایت تاثروتاسف درگذشت ناگهانی مرحوم **غلامحسین اعظامی** کارمند شرکت‌نفت را باطلاع خویشاوندان و دوستان میرساند . مجلس ترحیم آن‌مرحوم روز جمعه ۲۰ مهرماه ازساعت ۹ الی ۱۱ صبح در مسجد قاجاریه واقع در بخش ۷ کوچه آبشار وختم زنانه عصر همانروز در منزل شخصی آنمرحوم واقع در کوچه آبشار بازارچه سید ابراهیم کوچه فرزان کاشی شماره ۳۰ منعقد خواهد بود .

بانو نیم‌تاج اعظامی ـحاجی غلامحسین طلوعی ـ حاج عبدالعلی دولو ـ حسین علی دولو

آ ـ ۱۳۳۱۳

بعموم‌بازماندگان آنمرحوم‌مصیبت وارده‌را تسلیت میدهیم.

بحساب تقویم دوسال‌بر مرك‌پدر وسالی برمرك برادر دانشمندم **جناب آقای مهندس‌دکتر خلیل موسوی** گذشت و سالیانی‌برمن بقیاس رعایت عرف‌مرسوم روزجمعه مراسمی درصحن مطهر حضرت معصومه‌علیهاالسلام برقرارخواهدبود.

آ ـ ۲۰٤٦۰ — **قم ـ دکتر موسوی**

خانواده های آژنگ ـ قائمی ـ صیرفی ـ عمیدی ـ مهاجرانی ـ پویان ـلاهیجی ـ داودیان ـ کاظمی ـ صادقی ـ بدخشان ـفنائی ـخلیق ـاصلانی تاج‌بخش ـ منطقی ـ صمیمی‌ـ باغستانی‌ـ وحدانی ـاتفاق‌ـقلمکاری ـ رفتنی ـ صداقت ـموحدشریعت پناهی ـ عبداللهیان ـمرادیان ـ میرزمانی‌ـ میرهمایونی ـدکتر گرام ـ وجدانی ـنقی‌زاده

بانهایت‌تاسف‌وتاثردرگذشت مرحومه مغفوره **بانو فاطمه قائمی** مادر سرهنك‌آزاد وابوالحسن‌قائمی و داود را باطلاع دوستان‌وآشنایان‌میرساند مجلس ختم‌مردانه ازساعت۹صبح الی۱۱روز جمعه۲۰ر۷ر٤۱ درمسجد ارك ومجلس‌ختم زنانه آنمرحومه‌همانروز عصرازساعت ۳الی٦بعدازظهر در منزل سرهنك‌آزادواقع‌دریوسف‌آبادخیابان‌ابن‌سیناخیابان هنردست چپ درب۷ منعقد میباشد .

بعموم بازماندگان‌آنمرحومه‌مصیبت‌وارده راتسلیت‌میدهیم.

شماره‌های تلفن

دکتر عزت‌الله راسخ

عضو انجمن متخصصین قلب و ریه امریکا خیابان تخت‌جمشید، چهارراه روزولت شماره ٤۱۵ به ۷۵٦۰٤۰ و ۷۵٦٤۰۳ تبدیل یافت .

پذیرائی ٤ـ۷ بعدازظهر ودرغیر این ساعات باتعیین وقت قبلی آ ـ ۱۲۸۷۵ — ۱ـ۱۲

کسانیکه مایل بداشتن فهرست‌انتشارات بنگاه ترجمه و نشر کتاب میباشند بفروشگاه بنگاه مراجعه نمایند و یا نام و نشانی کامل خود را ارسال دارند تا برایشان فرستاده شود .

نشانی : طهران ـ خیابان بهار نرسیده به تخت جمشید ـ بنگاه ترجمه ونشر کتاب

بنگاه ترجمه و نشر کتاب

آ ـ ۲۰۳۳۸

هزینه یکمین سال شادروان فقید سعید مرحوم آقای **محمد ساسانی اخوی** و پدر اینجانبان بمصرف امور خیریه زلزله‌زدگان واگذار گردیده‌است .

محمدقلی‌ساسانی‌ـ مانوس ساسانی

مراسم هفتمین شب فوت مرحوم مغفور جنت‌مکان خلدآشیان **حاجی علی اصغر آجیلی (چهارمحالی)** برسرمزار آنمرحوم در قم‌قبرستان‌نو(سابق) روزجمعه۲۰ر۷ر٤۱(فردا) برگزارمیشود ضمنا باطلاع میرساندکه وسیله ایاب‌وذهاب ساعت ۸صبح فردا از میدان شاه آماده است .

خانواده مرحوم آجیلی (چهار محالی)

سپاسگزاری

از محضر ذوات محترم علمای عظام روسای مفخم مجلسین رجال ونمایندگان‌گرام اسبق مجلس امراء ارجمند افسران شریف ارتش شاهنشاهی فارسیان و شیرازیهای عزیز وسایر شخصیت ها و طبقات اقوام ـدوستان ـآشنایان که‌در مراسم تشییع جنازه و مجالس ختم و شب هفت مرحومه مغفوره جنت مکان **بانو افسرالملوك خبیری** قدما وقلما ابراز همدردی فرموده با لطف مخصوص تسلی خاطر و تشفای‌قلوب اینجانبان و شادی روان آنمرحومه شده‌اند نهایت سپاس داریم سعادت و سلامت و موفقیت سروران گرامی را از درگاه ایزدمتعال مسئلت آرزو داریم اگربعلت تالمات روحی قادر به‌شرفیابی حضوری نشدیم‌عذراستدعا شده‌راپذیرید .

خانواده خبیری

ازسروران گرامی‌وفامیل ودوستان محترمی که‌درمراسم تشییع‌وشرکت درمجالس‌ختم(تهران‌و تفرش)وشب ۷مرحومه مغفوره **فاطمه سلطان‌جلالی** والده‌اینجانب ابراز همدردی فرموده‌اند یابوسیله‌نامه‌و تلگراف‌ونیزدر جراید ابراز لطف نموده‌اندصمیمانه‌سپاسگزاری مینمایم .

اگربعلت تالمات‌روحی‌وگرفتاری شرفیابی‌حضوری‌امکان‌پذیر نگرددویادرتقدیم‌پاسخ تاخیربعمل‌آید تقاضای عفو واغماض دارد **رئیس وموسس سازمان علمی‌وهنری‌البرز ـعباس‌جلالی**

یمن به عربستان سعودی اعلان جنگ داد

ایزوستیا ارگان دولت شوروی خارجیان از مداخله در یمن بر حذر داشت

● رادیو امان اعلام کرد سه افسر شوروی در نبردهای یمن بدست طرفداران امام حسن اسیر شده اند

● از کشور های طرفدار امام حسن گزارش میرسد که نیرو های او بطرف صنعا پیش میروند.

● گزارشهای پیشروی نیرو های امام حسن از طرف منابع دولتی یمن تکذیب میشود

لندن-رویتر-اسوشیتدپرس-یونایتد پرس-خبرگزاری فرانسه-۱۰ اکتبر رادیو امان دیشب اعلام کرد که چهار شنبه استحکامات نیروهای سه افسر شوروی هنگامیکه روز جمهوری یمن در شهر معراب به دست عشایر وفادار به امام حسن مدعی امامت یمن افتاد اسیر شدند

عده زیادی از سربازان وافسران جمهوری یمن نیز دراین حادثه بدست عشایر طرفدار امام اسیر گردیده‌اند.

رادیو امان در گزارش خود ادعای مقامات صنعا را دایر بر اینکه عشایر طرفدار امام حسن در شمال این کشور بوسیله افسران ارتش عربستان سعودی فرماندهی میشوند تکذیب کرد.

امام حسن دیروز اعلام کرد که فرماندهی نیروهائی را که اکنون بطرف صنعا پیش روی میکنند شخص وی در دست داردو تمام این نیرو ها نیز یمنی هستند.

● پیشروی سریع

گزارشهای رادیوئی از ممالکی که اکنون امام حسن مدعی امامت یمن را تحت حمایت خود قرارداده اند حاکی است که نیروهای امام حسن بدون آنکه با مقاومت قابل ملاحظه‌ای بر خورد کنند بسرعت به طرف صنعا در پیشروی هستند.

رادیو مکه دیشب گزارش داد که نیروهای وفادار به امام حسن شهر کوچك «حو تاح» واقع در هفت کیلومتری صنعا را تصرف کرده‌اند.

● تلگرافهای رمز

سخنگوی وزارت امور خارجه انگلستان حاضر نشد اظهارات ژنرال عبداله السلال رئیس حکومت جمهوری یمن رامبنی بر مداخله انگلستان درامور داخلی یمن تفسیر کند.

وی گفت وزارت امور خارجه انگلستان هیچگونه گزارشی از کریستوفر گاندی وزیر مختار انگلستان در یمن در این زمینه دریافت نکرده است.

بموجب بعضی اخبار ژنرال عبداله السلال وزیر مختار انگلستان رادرصنعا پذیرفته و به مداخلات مقامات انگلیسی در عدن را درامور داخلی یمن اعتراض کرده است.

وزارت امورخارجه انگلستان افشا کرد که حکومت انقلابی یمن به وزیر مختار انگلستان اجازه داده است تلگرامهای خود را بصورت رمز برای حکومت انگلستان بفرستد.

● تکذیب کرد

سلطان شیخ نشین لحج واقع در جنوب عربستان شب گذشته ادعای مقامات انقلابی صنعا را دایر براینکه رهبران فدراسیون جنوب عربستان نقشه‌ای برای سرنگون کردن رژیم جمهوری یمن طرح کرده‌اند تکذیب کرد. سلطان لحج که دیشب به بیروت رفته هنگام عزیمت اظهار داشت که از نظروی و تمام رهبران دیگر فدراسیون عدن اوضاع کنونی یمن را صرفا مربوطبه خود آن کشور میدانند وبهیچوجه در امور داخلی یمن مداخله نمیکنند.

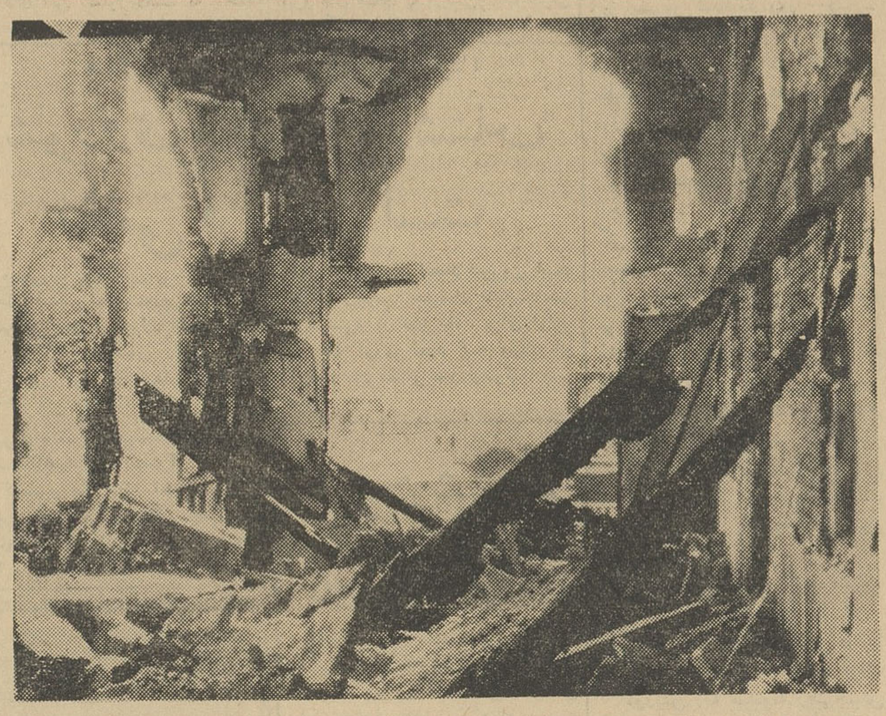

منظره‌ای از قصر ویران شده البشیر واقع در صنعا که روز بیست و ششم سپتامبر گذشته بوسیله نیرو های انقلاب یمن مورد حمله قرار گرفت و باینصورت درآمد.

● برسمیت شناخت

دولت چکوسلواکی جمهوری تازه یمن را برسمیت شناخت.

بدنبال اعلام شناسائی آن دولت سرهنك عبدالله السلال تلگرافی به دولت چکوسلواکی مخابره نموده اطلاع داد که ملت و دولت یمن تصمیم گرفته‌اند که روابط دوستانه و همکاری خودرا با دولت وملت چکوسلواکی توسعه دهند. بقرار اطلاع دولت یمن در نظردارد. تعدادی خلبان هواپیمای چك اسلواکی راکه سابقا نیزدریمن بوده‌اند دوباره به خدمت در این کشور فرا خواند

● مداخلات امپریالیستها

روزنامه پراودا ارگان حزب کمونیست شوروی در شماره دیروز خود نوشته‌است که امپریالیست های غربی مداخله خود رادر امور داخلی یمن شروع کرده‌اند.

جمهوری یمن که قریب دو هفته پیش، بعداز قتل محمدالبدر امام آن کشور تشکیل گردید بلا- فاصله از طرف شوروی به‌رسمیت شناخته شد.

پراودا نوشته است که امپریالیست های غربی با دستیاری اردن و عربستان سعودی اکنون بسختی تلاش میکنند تا رژیم جمهوری تازه تاسیس یمن راازپای درآورند

پراودا در پایان این مقاله نوشته است که پایگاه آمریکائی ظهران در عربستان سعودی اکنون تبدیل به قلعه استعمار برای سر کوب کردن نهضت های آزادی بخش ملی در منطقه خلیج در آمده است واز همین جا برای امام حسن که مدعی امامت یمن است اسلحه فرستاده میشود.

● تلگراف خروشچف

روزنامه ایزوستیا ارگان دولت شوروی روز سه شنبه مقاله‌ای در باره یمن انتشار داد.

عنوان مقاله مزبور «یمن در معرض خطر قرار دارد» میباشد. دراین مقاله نوشته شده است: دولت های خارجی از مداخله در امور داخلی یمن باید خود داری نمایند. روزنامه ایزوستیا سپس مینویسد: خطر عمده‌ای که اکنون دولت جمهوری یمن با آن روبرو میباشد خطر مداخله اجنبی هادر امور داخلی آن کشور میباشد.

کلیه کشور های آزادیخواه باید صدای مخالفت خود رادراین مورد بلند نموده و با مداخله اجنبی در امور داخلی یمن به مخالفت بر خیزند. ملت یمن برای بدست گرفتن حق قانونی خود قیام نموده است.

دولت شوروی اعلام مینماید که دخالت هر دولت خارجی در امور داخلی یمن با مخالفت شدید شوروی روبرو خواهد گردید. نیکیتا - خروشچف در تلگرافی که به سرهنك عبداله السلال رئیس دولت یمن مخابره نموده نیز این موضوع رابوی اطلاع داده است.

روزنامه ایزوستیا درباره انقلاب یمن و دولت جمهوری آن کشور بحث نموده آنگاه نوشته است: جنبشی که بمنظور آزاد نمودن ملت یمن درآن کشور بوجود آمده است باید از پشتیبانی ملت های آزادیخواه جهان بر خوردار باشد.

● تصرف کاخ ها

خبر گزاری خاور میانه اطلاع داده است که حکومت انقلابی یمن تصمیم گرفته‌است که کاخهای امام سابق در صنعا طایزو حدیده را ضبط نماید تعدادی از کاخها مورد استفاده کارهای دولتی قرار گرفته ضمنا تعدادی از آنها برای سکونت افراد آسیب دیده مورد استفاده قرار خواهد گرفت.

● متوقف میکند

دیشب گزارش رسید که شورای انقلاب یمن تصمیم گرفته است کار های اکتشافی نفتی کمپانی های امریکائی راکه در یمن کار میکنند متوقف کند. علت اخذ این تصمیم مقابله با عدم شناسائی رژیم جدید یمن توسط اتازونی است.

● دعوت از روزنامه نگاران

عبدالرحمان البیضانی معاون نخست وزیر یمن اعلام کرد حکومت انقلابی یمن از تمام روزنامه نگاران خارجی دعوت میکند از یمن دیدن کنند تا درکمال آزادی پشتیبانی و احساسات ملت را نسبت به انقلاب مشاهده کنند.

● اشتباه بزرك

محسن العینی وزیر خارجه رژیم جمهوری یمن که اکنون برای شرکت در جلسات مجمع عمومی سازمان ملل متحد در نیویورك اقامت دارد دیشب اخطار کرد که کوشش های عربستان سعودی برای باز گشت دادن رژیم امامت در یمن ممکن است به یك جنگ بزرگ تری بین دو کشور و شاید باشرکت چندین کشور عربی دیگر منتهی گردد.

عینی ضمن یك مصاحبه اختصاصی باخبر نگار یونایتد پرس اظهار داشت که امریکا و انگلیس وفرانسه بایه تاخیر انداختن شناسائی رژیم جدید یمن مرتکب اشتباه بزرگی شده‌اند. عینی در همین مصاحبه تاکید کرد که وی اطلاعات موثقی دارد دایر براینکه محمد البدر امام سابق یمن روز ۲۶ سپتامبر گذشته درجریان حمله نیرو های انقلابی به کاخ امامت به قتل رسیده است.

● حمایت از رژیم

وزیر خارجه یمن پس ازآن اظهار داشت که ارتش ۲۰ هزار نفری یمن تحت فرماندهی سرهنگ سلال نخست وزیر جدید جمهوری یمن کاملا بر اوضاع مسلط هستند و تمام عشایر یمن و حتی آنهائیکه سابقا از رژیم امامت حمایت میکردند اکنون از رژیم جدید حمایت میکنند.

عینی که درعین حال برای کوشش به منظور شناسائی یمن از طرف کشور های خارجی به نیویورك آمده سپس اظهار داشت که رژیم جدید یمن بهیچ وجه در صدد نیست تا بعنوان یك حکومت از طرف کشور های غربی برسمیت شناخته شود بلکه غربیها باید اراده ملت یمن را بعنوان ملت بالغی که اکنون زمام سرنوشت خود رادر دست گرفته برسمیت بشناسند، وآگاه باشند که بازگشت رژیم امامت به یمن دیگر غیر ممکن است.

● تقاضا از فرانسه

وزیر خارجه یمن مخصوصا اظهار امیدواری کرد که فرانسه بعنوان یکی از دوستان قدیمی ملل خاور میانه هرچه زودتر از تردید ودودلی خارج شود ورژیم انقلابی یمن را برسمیت بشناسد.

عینی آنگاه خاطرنشان کرد که احمد بن بلا نخست وزیر کشور الجزایر بوی قول داده‌است که حکومت ملی الجزایر با تمام قوا ازرژیم جدید یمن پشتیبانی خواهد کرد.

● ریشه ملی

وزیر خارجه یمن در باره ماهیت انقلاب یمن اظهار داشت که این انقلاب یك شورش ساده نبوده است بلکه ریشه‌های عمیق ملی داشته‌است.

وزیر خارجه یمن در پایان اظهار داشت که یمن احتیاجی به نیرو های جمهوری متحده عرب ندارد تا ازخاك خود دفاع کند.

عینی یادآور کرد که غرب هر قدردر شناسائی رژیم جدید تعلل کند بیشتر ضرر خواهد کرد.

● احتیاج ندارند

یك خلبان ۲۴ ساله انگلیسی که هفته گذشته به صنعا رفته بود تا بعنوان خلبان برای حکومت انقلابی یمن خدمت کند دیشب به عدن بازگشت و اظهار داشت که به‌نظر وی هواپیمائی یمن در دست مصریها افتاده است.

خلبان انگلیسی که طبق اظهار خودش از انقلاب جمهوری یمن به وجد و هیجان آمده بود اضافه کرده است که مقامات یمن بوی اظهار داشته‌اند که احتیاجی به خدمت وی ندارند همین خلبان گزارش داده‌است که یك هواپیمای انگلیسی حامل مقادیر زیادی اسلحه از هفته گذشته که به قصد شمال یمن پرواز کرده ناپدید شده است و تاکنون بازنگشته است.

● سفیر شوروی

واسیلی کرنف سفیر کبیر شوروی در لبنان به‌سمت سفیر کبیری شوروی در یمن منصوب گردید.

دیمتری نیکفوروف نیز بسمت سفیر کبیر شوروی در لبنان تعیین شده است.

● تکذیب کرد

دکتر عبدالرحمان البیضائی معاون نخست وزیر یمن امروز اخبارمبنی براینکه نیروهای امام سیف الحسین شهر سعده را واقع درشمال یمن اشغال کرده‌اند تکذیب کرد

البیضائی افزود شهر سعده تحت کنترل نیروهای انقلابی یمن است

● انقلاب در خطر

روزنامه الکمال چاپ تونس در آخرین شماره خود مینویسد انقلاب یمن درخطر است، و صلح نه تنها درشبه جزیره عربستان بلکه دردنیا بخطر افتاده است.

روزنامه الکمال میافزاید درعصر ما حوادثی که در غرب و در کوبا روی میدهد و درشرق دریمن واقع میشود از هم منفك نیستند. این حوادث جنبه‌های مختلف کشمکش انسان است که ریشه های عمیقی در سطح جهانی دارد.

روزنامه الکمال به خطر مداخلات داخلی در این کشمکش ها اشاره کرده ومیافزاید انگلستان برخلاف روح تفاهمی که در سایر نواحی دنیا نشان داده‌است تاامروز موفق شده درجنوب شبه جزیره عربستان آخرین حصار های استعماری خود را حفظ کند.

بدون شك انقلاب یمن از نظر انگلستان اعلام خطری بشمار میرود که پایان تسلط آن کشور رادرشیخ نشینهای عربستان جنوبی اعلام می کند.

پیروزی انقلاب یمن بدون شك موجب خواهد شد که جمهوری یمن بصورت یك کانون تشعشعی درخواهد آمد که شعاع آن تانقاط بسیاردوری پراکنده میشود.

اعلان جنك

عبدالرحمان البیضائی معاون فرماندهی نیروهای ارتش یمن و معاون نخست وزیر اعلام کرد که حکومت یمن خود را بادولت عربستان سعودی در حال جنك میداند.

وی افزود [illegible] عربستان سعودی نیروهای خود را درمرز یمن متمرکز کرده است و چنین عملی بعنوان تجاوز برضد یمن محسوب میگردد. بدینجهت حکومت یمن خود را با عربستان سعودی در حال جنك میداند.

البیضائی تائید نمود که حکومت یمن یك سلسله تصمیمات دفاعی گرفته است که در موقع مناسب افشا خواهد شد.

سلال رئیس حکومت انقلابی یمن نیزاظهارداشت نبردخونینی دیروز در مرز یمن بین نیروهای دولتی یمن و نیروهای ضد انقلابی که از عربستان سعودی آمده بودند روی داد.

ژنرال السلال افزود نیروهای ضد انقلابی پس از آنکه مقادیر زیادی از سلاح‌های خود رابجای گذاشتند مجبور بفرار شدند.

پائیز امسال در پنج سینمای
رکس - امپایر - رویال - نیاگارا - همای

محصول ۱۹۶۲ کمپانی برادران وارنر

در حادثه واژگون شدن قطار سریع‌السیر مسافری:

۹۰ نفر کشته و زخمی شدند

ورشو- آسوشیتدپرس- ۱۰ اکتبر- سه‌شنبه‌شب گذشته یك قطار سریع‌السیر مسافربری که درخط مسکو- وین- رم رفت وآمد میکرد ازخط خارج شده و باعث قتل ۲۸ نفر وزخمی شدن حداقل ۶۲ نفر گردید.

خبرگزاری رسمی لهستان گزارش داده است که ممکن است تعداد تلفات بیش ازاین باشد زیرا تمام مسافران این قطار هنوز شناخته نشده‌اند.

خبرگزاری لهستان برخلاف گزارش قبلی گزارش داده است که در میان مسافران این خط چند نفر خارجی هم بوده‌اند واز جمله یك زن مجارستانی نیز به قتل رسیده است. این قطاردارای ۱۶ واگن ودولکوموتیو بوده است. چند دیپلمات مجارستانی و بلغارستانی نیز از جمله کسانی هستند که دراین حادثه زخمی شده‌اند.

وحدت اقتصادی و فرهنگی اردن و عربستان سعودی

امان- ۱۱ اکتبر- خبرگزاری فرانسه دو هیئت اردنی یکی نظامی و دیگری غیر نظامی چهار شنبه امان را با هواپیما بسوی ریاض ترك گفتند.

این هیئت ها ماموریت دارند که با هیئت های مشابه عربستان سعودی پیرامون بمورد اجراء گذاشتن موافقت نامه مشترك طائف (عربستان سعودی) که بین ملك حسین وپادشاه عربستان سعودی دراوت گذشته امضاء شده‌است مذاکره کنند.

بموجب قرار داد طائف عربستان سعودی واردن موافقت کردند که یك فرماندهی مشترك اردنی وعرب وهمچنین یك سازمان اقتصادی وفرهنگی وهدایت ملی واحد بوجود آورند.

جنك جهانی درایران

امشب در صفحه ششم چاپ شده است ضمنا در متن کتاب نصود از «مرد پیر کوهستان» حسن صباح و فدائیان است که وضیح مترجم در انتهای مقاله قتاده است وبدینوسیله تصحیح میشود.

از صبح پنجشنبه سوم آبانماه در سینماهای
ادئون - رادیو سیتی - سهیلا - آسیا

شماره ۶۸
مجله موسیقی
آموزنده ترین مجله هنری فارسی
بااین مطالب:
کشاکشی درون هنرمند
نمایش در ایران (بخش خیمه شب بازی و سایه)
«لولو» اپرای مشهور «البان برك»
اوریدیکه و «پری»
مسئله شباهت در موسیقی
پیوند موسیقی ونقاشی (اقتراح)
تحلیل تاریخی از موسیقی اسپانیا
نکته‌ای چند درآغاز تلاشهای هنری
دیداری از کارگاه سازهای زهی
انتقادی بر «نمایش درایران»
وآخرین اخبار واطلاعات موسیقی در ایران و جهان
منتشر شد.
آ-۲۰۴۱۶ ۱-۲ الف ۴۱۸۲

تلمبه شناور
برسفورد
تمام برنز انگلیسی
دارای ۱۷ سال سابقه درایران
خیابان سعدی تلفن ۳۵۸۱۵

نبرد شدید نیروهای هند و چین کمونیست

● ۱۱ نفر در این نبرد کشته شدند و زد و خورد هنوز ادامه دارد

پکن -رویتر- ۱۰ اکتبر -خبرگزاری چین کمونیست دیشب گزارش داد که نیروهای هندوستان روز گذشته به مرزهای چین در جنوب تبت حمله کرده‌اند ودر جنگی که بین آن‌ها و نگهبانان مرزی چین کمونیست در گرفته ۱۱ نفر کشته شده‌اند.

گزارش خبرگزاری چین جدید حاکی است که سربازان چین کمونیست ناچار به تیراندازی متقابل شده‌اند و جنگ بین دو طرف تاکنون ادامه دارد خبرگزاری چین جدید اضافه کرده است که سربازان هندی ابتدا از ناحیه مرزی چه ونك گذشته و خط مك‌ماهون را زیر پا گذاشته‌اند.

● یادداشت جدید

دولت چین کمونیست روز گذشته هندوستان را متهم کرد که بار دیگر مرز های شرقی هندوستان و چین را که اراضی آن مورد اختلاف دو کشور میباشد مورد حمله قرار داده است.

این مراتب در یادداشت جدیدی که از طرف وزارت خارجه چین کمونیست در اختیار خبرگزاری چین جدید گذاشته شده و روز گذشته به سفارت هندوستان در پکن تسلیم گردیده منعکس شده است.

در یادداشت وزارت خارجه چین کمونیست که حاوی شدیداللحن‌ترین اعتراض این کشور به هندوستان میباشد خاطر نشان شده که نیروهای هندوستان روز چهارشنبه گذشته در جنوب تبت به یك پست مرزی چین کمونیست حمله کرده و ۱۱ نفر از سربازان چینی را کشته و عده زیادی از آنها را زخمی کرده‌اند.

● زخمی شدند

دراین زدوخورد ٥ سرباز هندی نیز براثر تیراندازی متقابل چینی هازخمی شده‌اند.

طبق گزارش خبرگزاری چین‌جدید هندیها به پست مرزی چین کمونیست در چیتونك که در جنوب تبت‌قراردارد حمله کرده‌اند و این زدوخورد هنوز هم ادامه دارد.

وزارت خارجه چین کمونیست خاطر نشان کرده‌است که به نیرو های مرزبانی چین دستور داده شده تا برای دفاع از خود مبادرت‌به تیراندازی‌متقابل نمایند.

در یادداشت دولت چین کمونیست گفته شده که این دولت بخود حق میدهد تا دولت هندوستان را مسئول عواقب وخیمی بداند که این تجاوزات در پی خواهد داشت.

● تیراندازی تحریك آمیز

در یادداشت اعتراضیه وزارت‌خارجه چین در عین حال گفته شده که نیرو های هندی روز چهارشنبه گذشته مبادرت به تیراندازی های تحریك آمیزی بروی یك پست مرزی چین کمونیست کرده‌اند.

نیرو های هندی طبق گزارش خبرگزاری چین جدیدابتدا از رودخانه چیندانك گذشته‌اند و پس از آن‌که خطمك‌ماهون را نقض کرده‌اند وارد چیلانك شده‌اند تا در آنجا برای تجاوزات بعدی خود استحکامات‌موقتی بسازند.

● تهدید به حمله

وزارت خارجه چین کمونیست در اعتراض شدیـد الـلحن خود دولت هندوستان را متهم به جاه‌طلبی نموده و یادآوری کرده‌است که ظاهرا دولت هند تصمیم دارد این جاه‌طلبی ها را [illegible] جامه‌عمل بپوشاند. دولت چین کمونیست اخطار میکند که هرگاه نیروهای متجاوز هندی هرچه زودتر بمواضع خود باز نگردند و کماکان به تجاوزات خود ادامه‌بدهند نیرو های چین کمونیست برای دفاع‌از مرزهای این کشور دست به حمله خواهند زد، و تنها دولت هندوستان را مسئول عواقب وخیم اینکار خواهند دانست.

روز گذشته دولت هندوستان اعلامیه‌ای صادر کرده و طی آن‌ادعای دولت چین کمونیست را دایر برتجاوز نیرو های هندی به اراضی‌جنوب شرقی تبت تکذیب نمود.

گزارش سازمان ملل‌درباره پناهندگان فلسطینی

سرنوشت پناهندگان فلسطین

یکی از غم انگیز ترین صفحات تاریخ بشریت‌را تشکیل‌میدهد

سازمان ملل متحد -خبرگزاری فرانسه - شب قبل گزارش سالیانه کمیسیون کمك وامور پناهندگان فلسطینی در سازمان ملل متحدانتشار یافت.

در این گزارش گفته شده است که سرنوشت پناهندگان فلسطینی در مدت چهارده سال اخیر یکی از غم انگیز ترین صفحات تاریخ بشریت را تشکیل میدهد.

در گزارش مذکور نوشته شده است که تقریبا نیمی از پناهندگان فلسطینی را کودکان و جوانان کمتر از هفده سال تشکیل میدهند.

همچنین در این گزارش‌قیدگردیده با اینکه مسئلـه پناهندگـان فلسطین همچنان لاینحل مانده است ولی هر سال در بین آنها چهل هزار نوزاد متولد شده و سی‌هزار کودك به سن جوانی میرسند. تعداد زیادی از این جوانان بیکار میباشند و این موضوع اساسی ترین وغم انگیز ترین مسئله‌ای است که پناهندگان فلسطین با آن روبرو هستند. آنگاه‌در گزارش‌مزبور بعقیده ملل‌خاورمیانه‌درباره‌پناهندگان فلسطینی اشاره شده متذکر گردیده است که بعقیده ملت های خاور میانه نسبت به آوارگان فلسطین بیعدالتی شده است.

آنگاه در گزارش مزبور به مسئله تعلیم آوارگان اشاره شده وخاطرنشان گردیده که تا سال ۱۹٦۳ تعداد ٤٤۰۰ نفر از کودکان آوارگان فلسطین در یازده دبستان به آموختن سواد مشغول خواهند شد.

ضمنا درگزارش مذکورقیدگردیده است کمکی که از سال ۱۹٦۱ تا۱۹٦۳ از طرف سازمان ملل متحد نسبت به آوارگان بعمل خواهد آمد مبلغ‌یازده میلیون دلار میباشد.

سیل در پرتقال

لیسبون-خبرگزاری فرانسه‌روزگذشته سیلاب شدیدی در بعضی از کوچه ها وخیابان های لیسبون پایتخت‌پرتقال براه افتاد وارتفاع سیل مزبور در بعضی از کوچه ها بیك متر رسید. علت این سیل طغیان رود خانه بوده است.

طبق اطلاعی که از منابع غیررسمی بدست آمده این سیل هیچ‌گونه‌تلفاتی ببار نیاورده است.

کندی

تهدید بقتل شد

بالتیمور - یونایتد پرس - ۱۰ اکتبر - دیشب یك نفر ناشناس با تلفن بروزنامه پست نیوز چاپ‌بالتیمور خبر داد که تصمیم گرفته است پرزیدنت کندی رئیس جمهورامریکا را بضرب گلوله بقتل برساند.

پرزیدنت کندی امروز برای‌ایراد یك‌نطق انتخاباتی به‌نفع حزب‌دمکرات وارد بالتیمور خواهد گردید.

روزنامه فوق‌الذکر نوشته است‌که پس از این تهدید اکنون پلیس بالتیمور اقدامات احتیاطی وسیع‌تری برای حفظ جان کندی بعمل آورده است.

فیدل‌کاسترو برای اولین‌بار تایید کرد:

شوروی بکوبا کارشناس نظامی فرستاده است

میامی - یونایتدپرس - ۱۰اکتبر- فیدل کاسترو نخست‌وزیرکوبا دیشب ضمن یك نطق رادیوئی اظهار داشت که آدلای استیونسن رئیس هیئت نمایندگی امریکادرسازمان ملل‌کسانی را که فکر میکردند اویکی از افراد لیبرال و مترقی هیئت حاکمه امریکا است ناامید کرده‌است!

کاسترو بار دیگر اخطار کرد که امپریالیستهای امریکائی هنوز فکر تجاوز به کوبارا‌ازسر بیرون‌نکرده‌اند اما بدون شك شهامت ملت کوبا و حمایت نیرومند اتحاد شوروی است که‌آنها رابرسر جایشان نشانده‌است

کاسترو در نطق خود برای اولین بار یاد آوری نمود که عـده ای کارشناسان نظامی‌شوروی‌درکوبا بسر میبرند.

نبرد شدید

بین ارتش الجزایر وقبائل وفادار بپادشاه مراکش

الجزیره - آسوشیتدپرس - ۱۰ اکتبر - منابع الجزایری‌دیشب گزارش دادند که بین‌نیرو های‌ارتش‌آزادیبخش ملی تحت فرماندهی سرهنك بومدین فرمانده نیرو های الجزایر و یك‌دسته بزرك از قبایل صحرا که سوگند وفاداری به پادشاه مراکش‌یادکرده‌اند جنك شدیدی درگرفته و طی آن ۱۱ نفر کشته و ۲٤ نفر زخمی شده‌اند. این حادثه در پست مرزی «تیندوف» واقع در نزدیکی مرز الجزایرومراکش و ٦٥۰ میلی جنوب غربی اوران‌بوقوع پیوسته است. دراین گزارش گفته شده که قبائل مذکور ابتدا به پادگان ارتش آزادیبخش ملی حمله‌کردند و سپس بین آنها و نیرو های الجزایری که مبادرت به حمله‌متقابل‌نمودند جنك در گرفت.

دولت مراکش از چندین سال پیش تاکنون مدعی‌مالکیت‌تیندوف میباشند.

سه دوشیزه اهل اوگاندا، درحالیکه پرچمهای ملی‌کشور خویش را دردست دارند، از پله‌های عمارت پارلمان این کشور پائین می‌آیند تادر مراسم جشن‌استقلال شرکت کنند. اوگاندا دراین هفته مستقل‌شد وتقاضای عضویت در سازمان ملل متحد را کرد.

ایران و کشور های نامزد عضویت‌شورای امنیت باتاخیر انتخابات‌شورا موافقت کردند

سازمان ملل - یونایتدپرس - ۱۰ اکتبر - کشورهائیکه خود را کاندیدای عضویت شورای امنیت سازمان ملل کرده‌اند دیشب بعد از کوشش هائی که از طرف هیئت نمایندگی نیجریه بعمل آمدموافقت نمودند که‌انتخاب اعضای جدید شورای امنیت موقتا به تاخیربیافتد

قبلا قراربود اینکار روزه شنبه (امروز) انجام گیرد. اکنون تنها ظفرالله خان رئیس مجمع عمومی است که باید تاریخ‌جدیدانتخابات اعضای تازه شورای امنیت را اعلام کند. گفته میشود اینکار حداکثر تایك هفته دیگر انجام خواهد گرفت درخواست تعویق‌انتخابات اعضای جدید شورای امنیت تنها از طرف نیجریه که یکی از کاندیدا های عضویت شورای امنیت است بعمل آمد.

نماینده نیجریه پس‌از مذاکرات مفصلی که باظفرالله‌خان بعمل‌آورد توانست بوسیله او موافقت هیئت‌های ایران و برزیل و کشورهای‌دیگری راکه کاندیدای عضویت‌درشورای امنیت هستند جلب کند.

دیروز نمایندگان ایران‌نیزمدتی با ظفرالله خان مذاکره کردند.

غیر از ایران و نیجریه کشورهای مراکش و برزیل و سیرالئون‌وتروز کاندیدای عضویت درشورای امنیت هستند.

عراق

نفتکش میسازد

کپنهاك - خبر گزاری آلمان - ۱۰ اکتبر - امروز در کپنهاك اعلام شد که دولت عراق تصمیم گرفته است برای‌خود کشتی های نفتکش بسازد. نفت عراق را بوسیله آنها از طریق کانال سوئز به اروپا حمل کند. قرار است دولت عراق ساختن تعداد مورد لزوم نفتکش های خود را به‌مناقصه بین المللی بگذارند. مقامات‌عراقی اعلام کرده‌اند که بمحض آنکه برنده مناقصه شناخته شد بلا فاصله دولت عراق با آن قرار داد خواهد بست و ساختن نفتکش شروع خواهد شد.

دیلی‌نیوز مینویسد:

کندی میخواهد دربرلن معامله کند

نیویورك-یونایتدپرس - ۱۱اکتبر- روزنامه دیلی نیوز چاپ نیویورك در شماره امروز خود نوشته است که‌هدف واقعی پرزیدنت کندی از اعزام مك جورج‌بوندی مشاور مخصوص خود به آلمان غربی برای مذاکره با آدنائر این بوده‌است که برندی از خشونت صدراعظم آلمان غربی در برابرشوروی بکاهد و سپس با کمك‌انگلستان نقشه معامله برلن را با شوروی‌زودتر سرهم بندی کند.

دیلی نیوز نوشته‌است که برخلاف آنچه دولت امریکا در ظاهر ادعامیکند بطور نهانی با لندن مشغول مذاکره است تا برلن را باشوروی معامله کند.

پرزیدنت کندی بخوبی میداند که آدنائر پای‌بنداصول وانضباط است و بهیچوجه زیربار معامله کردن در برلن نخواهد رفت.

بهمین جهت است که کندی طی چند هفته اخیر چه بوسیله اعزام اشخاصی نظیر مك‌جورج برندی و چه بوسیله ارسال نامه های خصوصی‌برای دکتر آدنائر تلاش میکند تا صدراعظم آلمان غربی را باصطلاح راضی کند.

ایزنهاور از دست کندی خسته شده است

بویز - آیداهو- رویتر- ۱۰اکتبر- آیزنهاور رئیس جمهور سابق‌امریکا دیشب ضمن یك نطق انتخاباتی در آیداهو اظهارداشت که دولت کندی‌در ۲۰ ماهه گذشته حکومت خودجزتلاش دائمی برای تحکیم قدرت خود، به قیمت تمام کارهائیکه پیش از کندی در امریکا صورت گرفته کاری انجام نداده‌است.

آیزنهاور ضمن شدید ترین حمله خود به دولت کندی گفت دولت‌کنونی امریکا در چنگال عده‌ای جوانانی که در جستجوی نام هستند افتاده‌است.

آیزنهاور اضافه کرد که وی دیگر از شنیدن ادعای دولت کندی دایر براینکه در دوران ۸ ساله ریاست جمهوری‌وی (آیزنهاور) کاری‌صورت نگرفته خسته شده‌است.

پرخوری سرطان‌ایجادمیکند

سازمان ملل - آسوشیتدپرس - ۱۰ اکتبر - روز گذشته سه پزشك و دانشمند سرطان شناس امریکائی که دیروز از طرف سازمان ملل بدریافت جایزه نائل شده‌اند خودشان با یك دیگر درباره علل بروز سرطان جرو بحث کردند.

یکی از این دانشمندان‌اصرارداشت که سیگار یکی از عوامل‌اصلی‌سرطان ریه است.

اما دو نفر دیگر عقیده داشتند که خوردن غذای زیاد و بخصوص اغذیه‌ای که با متدهای شیمیائی و بطورمصنوعی تهیه شده‌اند باعث سرطان های‌مختلف میشوند.

باوجود این هرسه دانشمند اتفاق نظر داشتند که دودگازوئیل‌اتومبیل‌ها یکی از عوامل اصلی تولید سرطان است.

یکی از این دانشمندان که ریاست موسسه تحقیقات سرطانی بنیاد راکفلر رادر نیویورك برعهده دارد اظهارعقیده کرده‌است که‌اگر کودکان‌شیرخوار از ابتدا با شیر خشك تغذیه شوندبین ۱۰ تا ۲۰ درصد شانس آنهابرای مصونیت از سرطان بیشتر خواهد بود.

همین پزشك اظهار داشته است که اگر در خانواده هائیکه موارد ابتلا به سرطان در آنها بیشتر مشاهده‌میشود از حجم غذای خود بکاهند و درعین‌حال بیشتر از اغذیه طبیعی و سبزیجات استفاده کنند ممکن است تا حدود زیادی از خطرسرطان ایمن باشند.

پل رینو رهبر جبهه ضددوگل شد

پاریس- خبر گزاری فرانسه- ۱۱اکتبر - رهبران احزاب‌فرانسه (به استثناء حزب کمونیست) که بااستیضاح‌خودباعث سقوط‌حکومت ژرژ پمپیدو شده‌اند روز چهارشنبه کنفرانس مطبوعاتی‌مشترکی تشکیل دادند. آنها در کنفرانس مطبوعاتی مزبور عقاید خودرا در مورد مخالفت بارفراندومی که‌قرار است روز ۲۸ اکتبردرموردانتخاب رئیس جمهوری‌بارای عمومی‌مردم انجام شود اعلام نمودند.

گی‌موله رهبر حزب‌سوسیالیست تصمیم رئیس جمهور فرانسه رادر مورد انجام رفراندوم یك اقدام غم انگیز نامید وی این عمل را مخالفتی با قانون اساسی خواند واظهار داشت که باین ترتیب دمکراسی پایمال شد وزوروفشار جایگزین آن خواهد گردید.

پل رینو که بریاست‌کنفرانس مذکور انتخاب شده‌بود مخالفت شدید خود را با انجام رفراندوم ابراز نمود.

برتران موت رهبر گروه‌مستقل نیز مخالفت شدیدی با انجام رفراندوم به عمل آورده آن را بازگشت بسوی دیکتاتوری خواند

موریس رنه سیمونه رهبرجنبش جمهوری خواه خلق اظهار داشت روز ۲۸ اکتبر نه تنها بمنظور انتخاب رئیس جمهوری رفراندمی به عمل خواهد آمد بلکه برای بازگشت دیکتاتوری‌نیز رای می‌گیرند. باین‌جهت مابااین‌رفراندوم رای منفی خواهیم داد

● ادامه میدهند

موریس فور رهبرحزب‌رادیکال نیز بارفراندوم مخالفت نمود. پل داوید رهبر حزب لیبرال اروپائی نیز مخالفت شدیدی با انتخاب رئیس جمهور بارای عمومی‌وتغییر قانون اساسی بعمل آورد.

در پایان کنفرانس پل رینو اطلاع داد که بزودی از طرف رهبران احزاب فرانسه کنفرانس مطبوعاتی دیگری نیز تشکیل خواهد گردید. احزاب مزبور به اتفاق آراء اعلام نمودند که‌مبارزه خود را با تغییر قانون ادامه داده ودر روز ۲۸ اکتبر به رفراندوم رای منفی خواهند داد.

وزیر دفاع امریکا اخطار کرد:

قدرت‌موشکی امریکاازشوروی بیشتراست

واشنگتن - یونایتد پرس - ۱۰ اکتبر - روبرت مك‌نامارا وزیردفاع امریکا دیشب ضمن نطقی در باشگاه افسران امریکا اظهار داشت که از نظر دولت امریکا تمام تهدیدات‌جنگی شوروی میان تهی است وآن‌قدرت وحشتناك موشکی و اتمی که‌شوروی هااز آن دم میزنند چیزی نیست که‌امریکا ازآن محروم باشدوما ازاین لحاظ از شوروبها جلو تریم.

وزیر دفاع امریکا پس از آن که منکر ادعای شوروی در مورد برتری قدرت اتمی و موشکی شوروی نسبت به امریکا گردید اظهار داشت که امریکا دارای چنان قدرتی است که میتواندابتدابزرگترین حملات‌احتمالی شوروی را تحمل کند و سپس‌ضربات ویران کننده‌ی متقابل خود را طوری وارد آورد که نشانه ای ازتجاوزکار باقی نماند.

خلاصه اخبار

سازمان ملل متحد- کمیسیون سیاسی مجمع عمومی سازمان‌ملل متحد از بعداز ظهر روز چهار - شنبه شروع بکار نمود و مسئله منع‌آزمایشهای اتمی را مورد بررسی قرار داد.

واشنگتن- یکی از سخنگویان حکومت آمریکاروز گذشته‌اظهار داشت بن بلابه عنوان رئیس یك دولت مستقل حق‌دارد که برای ملاقات فیدل کاسترو به کوبا مسافرت نماید.

واشنگتن- پرزیدنت کندی‌روز قبل‌دستور داد که همه گونه اقدامات لازم برای نجات جان پنجاه هزار نفر از ساکنین‌ایالت میسی سی پی که هنگام بیرون آوردن یك کشتی که‌در قعرآب های رود میسی سی پی فرو رفته است‌در معرض‌خفگی قرار دارند بعمل بیاید کشتی مزبور در سال ۱۹٦۱ به زیر آب فرو رفته و حامل چهارده بشگه گاز خفه کننده بوده است.

بغداد- دیروز صبح یك‌اعلامیه رسمی در بغداد منتشر شد دایر بر اینکه سر لشکر عبدالکریم قاسم نخست وزیر عراق ناصر - الحانی سفیر جمهوری عراق در سوریه را که دیروز وارد بغداد شده بحضور پذیرفته و بیش از یك ساعت مذاکره مهمی باوی انجام داده است.

کارخانجات بارش

بقیه از صفحه اول

همراهان در پایان بازدید که بیش ازیکساعت و نیم بطول انجامید آنقدر تحت تاثیر قرار گرفته بودند که آقای دکتر ضیائی در دفتر یادبود نوشت بدون تردید بهترین و مدرنترین ماشین‌آلات نساجی‌موجود دنیادراین کارخانه نصب گردیده و مشغول کار است. این کارخانه بخوبی می تواند با محصولات‌قابل اطمینان‌خود کشور را از ورود اجناس مشابه خارجی بی‌نیاز کند درجریان بازدید آقای مهندس سبحانی مدیرعامل شرکت نساجی وابسته بوزارت صنایع و معادن نیز پیرامون‌دستگاه های مخلوط کنی پنبه‌و نخ کشی نیزتوضیحات مفصلی دادو متذکر گردید همچنانکه آقای وزیرصنایع معتقدند دستگاه های مدرن نساجی همراه‌بامدیریت‌صحیح‌در کارخانجات بارش، بهریس و نوریس توانسته است‌بهترین محصولات‌نساجی کشور را بمردم کشور ما عرضه نماید.

آقای‌محمد بنکدار مدیر کارخانجات بارش در پاسخ مطالبی که بوسیله وزیر صنایع و معادن و همراهان در تائید و تشویق مسئولان کارخانجات بارش اظهار شد گفت: «من‌افتخار میکنم که دراجرای منویات‌شاهنشاه درمدتی که‌ازسه سال متجاوزنیست چنین توفیقی حاصل کرده‌ایم وامروز میتوانیم محصولاتی رابمردم ایران عرضه نمائیم که از هر جهت بر محصولات خارجی امتیاز دارد

امیدواری‌من‌اینست که‌باتوجهات شاهنشاه وکمك های دولت بیش از بیش بتوانیم در این خدمت‌اجتماعی واقتصادی موفق شویم پس‌از بازدید از کارخانجات بارش بیمارستان محمدی که بمنظور کمك‌بکارگران کارخانجات بارش بوسیله آقـای بنکدارتاسیس شده است‌موردبازدید قرار گرفت.

این‌بیمارستان دارای پنجاه‌تختخواب میباشدو دارای کلیه تجهیزات‌برای جراحی، عکس برداری، آزمایش خون و غیره میباشد

نظافت و تجهیزات بیمارستان محمدی بحدی بود که آقای دکتر ضیائی گفت من اگر روزی‌احتیاج به بستری شدن پیدا کنم در این بیمارستان بستری خواهم شد زیرا وضع بیمارستان نشانه دقت‌ومراقبتی است که بوسیله پزشکان مجرب‌آن صورت میگیرد و تجهیزات آن نیز امید بهبود را در بیمارتقویت میکند

اطلاعات کودکان سه شنبه ها منتشر میشود

تودیع

در این موقع که عازم عتبات عالیات میباشم از عموم فامیل محترم و دوستان که نتوانستم حضورا تودیع نمایم معذرت میخواهم. **باقرخداپرست**

آ-۱۳۳٤۷

اس.آ.اس

SAS

SCANDINAVIAN AIRLINES SYSTEM

اروپا - امریکا

روزهای شنبه و دوشنبه

باسریعترین جت جهان

کورونادو - اِس.آ.اس

اطلاعات ۱۳۰۴
صفحه ۵
پنجشنبه ۱۹ مهرماه ۱۳۴۱ـ شماره ۱۰۹۲۰

بقلم ـ والترلیپمن

کاستر و میخواهد بامریکا حمله کند

معاون وزارت امور خارجه امریکا اعلام کرد

کشتی های شوروی در سواحل کوبا موشك پیاده میکنند

واشنگتن ـ در مورد وارد جنگ شدن در کوبا (خواه از طریق ـ محاصره نظامی و خواه از راه تجاوز مستقیم نیرو های امریکا) اکنون اطلاعات مجملی نسبت به امکانات و نتایج اینکار در دست استکه بوسیله سرویس های اطلاعاتی امریکا فراهم شده و فعلا از طرف دولت امریکا تحت بررسی است و طبق همانها اقدام میشود . رسیدگی به این‌مدارك و اطلاعات بما توضیح میدهد که پرزیدنت کندی فعلا احساس میکند که‌هر اقدامی که عجالتا در مورد کوبا بعمل آید باید منهای جنگ باشد .

از ـ هرالد تریبون

مفاد این مدارك روز چهارشنبه ـ گذشته بوسیله‌جرج بال معاون وزارت خارجه امریکا به اطلاع سوکمیته صادرات سنای امریکا رسیده است. اساس دلایلی که در این مدارك اقامه شده‌این‌است که امریکا هنوز میتواند کار خود را در مورد کوبا به مراقبت وسیع هوائی و دریائی و زمینی کوبا محدود کند و میتوان گفت که این نتیجه گیریها تا حدود زیادی‌درست است . زیرا کوبا جزیره کوچکی‌است که‌بسهولت در دسترس نیروی دریائی و یا نیروی هوائی امریکا قرار دارد وبنابر این کمتر کاری ممکن است در کوبا صورت گیرد که از چشم امریکا

بقیه در صفحه ۱۷

کارگران میگویند :

درمورد دریافت وام از بانك رفاه کارگر

باید تبعیض از میان برداشته شود

درجلسه‌اخیر کرسی‌آزاد کارگران که باشرکت بیش از یکصد نفر از نمایندگان کارگران و سندیکا های کارگری و اصناف وباحضور مسئولین سازمان تشکیل گردید نمایندگان کارگران اظهاراتی در مورد بهترشدن وضع معالجه ودرمان کارگران صنف خودورفاه وآسایش بیشتر آنان بیان‌داشتند.

از طرف هیئت بازرسان که از نمایندگان کارگران هستند واموز درمانی سازمان را مورد نظارت و کنترل قرار میدهند پیشنهاد شد باتوجه به‌توسعه روز افزون‌تهران بزرك وافزایش تعداد بیمه‌شدگان شعبات ودرمانگاههای فعلی تهران جوابگوی کارگران وخانواده‌آنان نبوده و حتما باید چند شعبه و درمانگاه جدید برای‌رفاه کارگران اضافه شود . سپس چند تن از نمایندگان کارگران در موردبانك رفاه کارگران ووظایفی که این بانك از نظر کمك به کارگران‌از جهات مختلف واعطاء وام و تسهیه مسکن وبالاخره تشکیل شرکت ها ی‌تعاونی کارگری متقبل‌است بتفصیل صحبت کردند و اظهار داشتند چون مادر مقابل کارگران سندیکا و صنف خودمان دارای مسئولیت هستیم و تاکنون غیر از عده معدودی از کارگران بدریافت وام نائل نگردیده‌اند لازم است

بقیه در صفحه ۲۰

در جلسه هیئت مدیره جمعیت شیروخورشید سرخ‌ایران

تصمیمات تازه

در مورد کمکهای آتی به زلزله‌زدگان اتخاذ شد

گلنل آلبرت باتن نماینده صلیب سرخ جهانی گزارشی تسلیم والاحضرت‌شاهدخت شمس کرد ووالاحضرت از خدمات وی اظهار رضایت وقدردانی کردند «آقای دکتر عباس نفیسی‌دبیر کل‌جمعیت شیروخورشیدسرخ نیزدرعکس‌دیده‌میشود»

شرح در صفحه ۲۰

شیروخورشیدسرخ گزارش میدهد

مدیر عامل جمعیت شیرو خورشید سرخ ایران در قزوین

آقای دکترخطیبی‌مدیر عامل‌جمعیت مرکزی که‌بامداد دیروزبایك اکیپ امدادی عازم قزوین شده بودساعت هفت‌بعداز ظهر گزارش داد هم‌اکنون دردهکده های چناران پائین و چناران بالاکه درارتفاعات تقریبا هشت هزار پائی قرار گرفته زیر ریزش باران شدید مشغول توزیع کمك جدیدی بین اهالی آسیب دیده این دهات هستیم این دودهکده که‌در منطقه‌ای کوهستانی وسردسیر قرار دارد در زلزله اخیر جمعا ۱۲۱ نفر تلفات‌داده‌اند راه رسیدن باین دودهکده بسیارسخت است پس‌از بازرسی معلوم شد کمك های اولیه‌ازحیث‌انتقال بموقع‌مجروحین وارسال چادر ودارو از طرف شیر و خورشید سرخ قزوین بخوبی انجام پذیرفته است‌امشب نیز کمك های تکمیلی امدادی صورت گرفت .بطوری

بقیه در صفحه ٦

درباره ۱۰ شهردار چه عقیده دارید؟

من عقیده دارم :

تقسیم کار

ضامن حسن جریان کارهاست

شرح در صفحه ۲۰

ضربه های مغز و مخچه

امروز در کنگره روزهای پزشکی مطرح شد

از ساعت هشت و نیم صبح امروز سومین جلسه علمی کنگره روزهای پزشکی خاور میانه و خاور نزدیك در بیمارستان پهلوی (آمفی تاترمیر) تشکیل گردید این جلسه مخصوص بحث پیرامون (ضربتهای مغزومخچه) بود وتحت‌نظر پروفسور ورتایمر از (لیون) اداره میشد .

ریاست جلسه‌راآقایان دکترمرتضی اخوی (تهران) و دکترگوکسل (ازمیر) بعهده د اشتند و آقای دکتر عطار

بقیه در صفحه ٦

Vitana
بیسکویت پاکتی
بیسکویت پتی بور
خونجه
چوب شور
گوشواره طلا
بیسکویت خانواده
نازك نارنجی
قیمت ۵ ریال
ویتانا

تلمبه شناور
برسفورد
تمام برنز انگلیسی
خیابان سعدی تلفن ۳۵۸۱۵

از امروز صبح
مولن روژ ـ مهتاب
کریستال ـ اسکار ـ برلیان ـ زهره
GEORGE BERNARD SHAW'S THE DEVIL'S DISCIPLE
مرد شیطان
گرام
یک
ژاپنیها
مرید
شیطان
مستند
برت لنکستر
کرک دوگلاس
لارنس اولیویر
اثر نویسنده بزرگ : برنارد شا
دوبله بفارسی در استودیو مولن روژ

مدرن ترین سینمای پایتخت
آستارا
سینما تجریش
بزودی افتتاح میشود

درمان روماتیسم
دکتر مهندس
خیابان حافظ مقابل ت ث ث

مشعل اتوماتیک «ری» با ۸۵ سال سابقه صنعتی ـ ساخت آمریکا مجهز به مطمئن ترین دستگاههای کنترل .
مشعل اتوماتیک «ری»
برای شوفاژ ـ دیگهای بخار ـ آشپزخانه ـ حمام ـ نانوائی وسایر مصارف صنعتی
از ۱ تا ۱۸ گالن برای سوخت گازوئیل
نماینده انحصاری شرکت شعله خاور تخت جمشید
"Ray" Oil Burner Co.
چهارراه بهار تلفن ۷۵٦۱٤۱ ۷۵٦۱٤۲ ۷۵٦۱٤۳

انتقاد

از: صفاالدین جهانبانی

عدالت و شفقت

پریشب آمدند وزیر نور چراغ ، در یك محله شلوغ و نزدیك یك تشکیلات نظامی که همه جور قراول و یساول دارد ، در ماشین یکی از آشنایان مارا شکستند . سعی میکنند که آنرا روشن کنند و ببرند ولی ظاهرا موفق نمیشوند . ماشین را میگردند . هیچ چیز قابل استفاده‌ای گیرشان نمی‌آید . بالاخره به ربودن تشکیها راضی میشوند . آنها را از جای خودشان بر میدارند اما سنگینی و بد باری تشکیها بارسیدن یك رهگذر مجبورشان می‌کند که صرفنظر کنند و دست خالی میگریزند .

وقتی این حکایت را برای یکی از دوستان تعریف میکردم بشوخی گفت:

-مردم کمپلکس ماشینی گرفته‌اند ! هرجا پا میگذاری صحبت ماشین و سرقت آنست .

گفتم- تاوقتی که سارقین، کمپلکس ماشین دزدی دارند و مرض بیدرمان آنها معالجه نشده است مردم هم درین کمپلکس !باقی خواهند ماند .مختصر، غرض از شرح این ماجرا اینست که یادآوری کنیم موضوع ماشین دزدی با همان وضع سابق اسباب زحمت است و ماشین دزدها ، جسارتشان اگر بیشتر نشده باشد کمتر نشده است . چرا ؟

شاید از خبر دیشب روزنامه بتوان برای این وضع دلیلی تراشید .

نوشته‌اند : « سارقین اتومبیل در دادگاه جنائی محکوم شدند » خبررا که ملاحظه میکنید می‌بینید یك باند کهنه‌کار از سارقین اتومبیل ، خرداد ماه گذشته در سبزوار دستگیر میشوند. روز گذشته محاکمه میشوند وبالاخره دادگاه پس‌از رسیدگی از نظر سرقت یکی از آنها را به ششماه و دونفر دیگر را هریك به دو ماه ویك روز زندان تادیبی محکوم میکند .

توجه بفرمائید ، آنها در خرداد ماه دستگیر شده‌اند والان اواسط مهر ماه است ، بحساب دقیق از روز دستگیری تا روز محاکمه صدو ده روز طول میکشد . تازه دونفر از آقایان به شصت‌و یکروز زندان محکوم میشوند وبحساب درست چهل و نه روز هم از دادگستری طلبکار هستند .

شما اسم اینرا میگذارید مجازات؟ دردولت سابق یکروز وزیردادگستری بدادگاه ها دستور داد از اعمال ارفاق های قانونی نسبت بسارقین خودداری کنند وشدیدترین مجازاتی را که قانون در باره آنها اجازه میدهد معمول دارند . آیا شصت ویکروز زندان برای یك سارق باآن سوابق ، اشد مجازات است یا بارعایت تخفیف چنین تنبیهی معین شده است ؟

اگر شدیدترین مجازات است که باید قبول کرد مسبب وعلت العلل توسعه سرقتها نقص وساز شکاری قوانین با گناهکاران است ، واگر نسبت بانها ارفاقی شده باشد خلاف خواست مردم بلکه خداست ، چون در عرف وقانون خداوندی مجازات سارق این نیست !

قبول میکنیم که جرم با مجازات باید تناسبی داشته باشد . اما اصلا فلسفه مجازات چیست ؟ در هر مجازاتی یك اثر فردی ویك اثر اجتماعی قاعدتا باید منظور نظر باشد . اثر فردی باینصورت که گناهکار را متنبه کند و مانع تکرار جرم گردد . واثراجتماعی باین معنی وجود مجازات ومکافات دیگران را بیدار کند واگر خدای نکرده نفس سرکش راه گناه را پیش پایشان میگذارد ترس از مجازات عنان نفسشان را بگرداند . باید گفت بتصور مردم ، شصت‌و یکروز زندان نه سارق را تنبیه میکند ونه متمایلین بسرقت را میترساند .

میگویند دریکی ازکشور های عربی، مجازاتهای صدراسلام هنوز عملی می‌شود ودست دزد را بمحض اثبات جرم در همان محل وقوع ، از مچ قطع میکنند . اگر تکرار گناه کرد دست دیگرش را نیز میبرند وبعد از آن بالطبع قدرت وتوانائی ادامه نابکاری را نخواهد داشت .

باتوجه باصل تناسب جرم و مجازات ممکنست این روش راافراطی وغیر عادلانه بدانند . اما دادگستری ما هم کار عدالت را ظاهرا به مرحمت و شفقت رسانده است .

روزی که دیدند صدور چك بی‌محل بشدت شایع شده است شعبات بخصوصی برای رسیدگی باین تخلف تشکیل دادند وامروز خارج از نوبت و در اسرع وقت ، همچنین بانهایت صحت و شدت عمل باینگونه خلافکاریها رسیدگی میکنند . افزایش جسارت و گستاخی ماشین دزد ها وزیادی این نوع سرقت ایجاب میکند که اگرشعبه بخصوصی برای رسیدگی بان لازم نیست لااقل دستور بدهند خارج از نوبت باین پرونده ها رسیدگی بشود و مجازات گناهکاران نیز در حدودقانون بصورتی باشد که بتوان نام مجازات را بر آن گذاشت والابا این طمانینه در عمل واین شفقت در تنبیه ، چیزی ازوسعت عمل و گستاخی اینگونه بدکاران ، کاسته نخواهد شد .

نامه خوانندگان

پاسخ شهرداری جوادیه

اداره محترم روزنامه اطلاعات

در ستون های ۲و ۳ و٤ صفحه ٥ آنجریده شریفه در روز دوشنبه ۱٦ر۷ر٤۱ شرحی تحت‌عنوان‌تشکیلات فعلی شهرداری اشکال تراش و مردم آزار است درج و از طرف آقای‌محمد رحمانی مطالبی خلاف واقع بیان گردیده بود که اینك برای روشن شدن اذهان عمومی مبادرت به‌پاسخ میشود .

در چهار ماه قبل شخصی بنام آقای محمد باغبان زاده بشهرداری جوادیه مراجعه و تقاضای صدور پروانه ساختمان نمود برابر مقررات در ظرف چند ساعت پروانه‌اش صادر و باو تسلیم شد ولی نامبرده پس از اینکه طبقه تحتانی را ساخت میل داشت به معبر و فضای محاذی آن برخلاف‌مواد ۲٤ و ۳۰ و ۳۸ قانون مدنی تجاوز کند چون جلوی‌او گرفته شدعرضحالی علیه اینجانب بدادگاه تصرف عدوانی تسلیم و تقاضای رفع مزاحمت نمود دادگاه نامبرده هم در تاریخ۲۹ر٥ر٤۱ برای رسیدگی بشکایت با حضورشاکی و مشتکی عنه تشکیل جلسه داد و این حکم را صادر کرد «چون لازمه‌دعوی رفع مزاحمت وجود تصرفات قبلی خواهان در محدوده مورد مزاحمت است و دعوی تصرف در فضای معبر عام غیر قابل استماع است مضافا باینکه حدود اجازه تصرف در فضا محاذی معبر عام از طرف هر مقامی که‌باشد اصطکاك باقوانین مدونه داردعلیهذا دعوای خواهان محمد تقی باغبانزاده علیه رئیس منطقه جوادیه مبنی بر تقاضای رفع مزاحمت نامبرده درمورد ساختمان بالکن در فضای خیابان ۲۰ متری جوادیه‌ردمیشود دادیارطاهری- امضاء محمد تقی باغبان زاده - مینوچهر ۲۹ر٥» .

اینك ملاحظه میفرمائید که اگر نامبرده نخواهداز حدود سندمالکیتش تجاوز کند و معبر و یا فضای‌محاذی آن را اشغال کند هیچگونه مزاحمتی برایش ایجاد نمیشود و با کمال‌راحتی میتواند ساختمانش را بسازد و اگر شهرداری تهران هم روی گفته شاکی بده شهرداری تشکیل شود و بنده هم در جوادیه نباشم هیچیك ازمامورینش نمی توانند بر خلاف قانون و حکم صادره از دادگاه رفتار نمایند .

مینوچهر

مدعی اختراع

آقای احمدعلی باقری مینویسد جاذبه زمین یا جاذبه عمومی‌را رام کرده‌ام و میتوانم موتور جاذبه را برای تولید برق حرکت قطارها - کامیونها -ماشین تراش فلزات و امثال آن بسازم ولی پول ووسایل لازم در اختیار ندارم تقاضا دارم‌چند نفر فیزیك‌دان از من امتحان کند و باتصدیق صحت گفتارم وسائل دراختیارم بگذارند .

پرونده قتل

سیده زهرا عسکری از زنجان مینویسد چندی قبل پسرم‌بنام‌حسین نادر محمدی که تازه از خدمت سربازی مراجعت کرده بود بعلت اینکه مبلغی‌پول همراهش‌بودبقتل میرسد تاکنون قاتل بمجازات نرسیده پرونده این قتل راکد مانده است.

ایجاد کلانتری

اهالی خیابان فرح‌آباد دوشان تپه جنب نیروی هوائی‌و صددستگاه خیابان ارجمندی و باغ نیکعهد مینویسند قریب پنج‌هزارنفرساکنین این حوزه از لحاظ آب وامنیت - رفتگر- بهداری ومدرسه در مضیقه هستند و استدعای ایجاد کلانتری در آن حدود دارند .

اراضی قیطریه

یکی از کارمندان مینویسدهفت سال پیش مقداری از اراضی‌قیطریه متعلق ببانك ساختمانی بین چندصد کارمند باسابقه و معیل تقسیم گردیده‌تاکنون اینعده بیمسکن درانتظارتحویل‌زمین هستندمقتضی است بانك ساختمانی تکلیف اشخاصی که پول از آنهاگرفته معلوم نماید .

راه اسفالته چالوس

اداره آمار و انتشارات وزارت‌راه راجع بشرحیکه در ستون انتقاد شماره ۱۰۸۷۱ تحت عنوان - کی بودکی بود - درج‌شده، اعلام‌میدارد: بطوری که از اداره کل راهداری اطلاع میدهند خرابیهای راه‌اسفالته چالوس مرمت و مشکلات رفت و آمد وسائط نقلیه برطرف گردیده است .

نوشته: سرکلارمونت اسکرین
ترجمه: غلامحسین صالحیار

جنك جهانی در ایران

آنها در اجرای توطئه مبنی برکشاندن ایران بجنك، بنفع «آلمان ومتحدین» رل مؤثری بازی کردند .دربهار سال ۱۹۱٥ پرنس «راوس» وزیر مختار آلمان درایران و همکار اتریشی او شروع به‌جمع‌آوری و مسلح کردن تعداد قابل ملاحظه‌ای‌از اتباع دو کشور مذکور ،از جمله بسیاری اززندانیان جنگی آلمانی‌واتریشی درارودوگاههای روسی، که‌از طریق مرز روسیه فرار کرده بودند، زدند . اعضای هیئت های «نیدرمایر» و «زیك‌مایر» درواقع نقش ستون پنجم را برای هیئت های نمایندگی سیاسی کشور خویش‌بازی میکردند .وبه‌امر تشکیلات‌دادن دسته های مسلح که‌با مهاجمان‌ترك‌همکاری داشت ، کمك‌فراوان بعمل می‌آوردند. آنهاکه‌از طرف‌قیصر پول کافی دریافت داشته بودند، اعتبار ژاندارمری‌سوئدی را متزلزل کردند و باآزادی عمل کامل دست‌به تبلیغات درمیان نمایندگان موثر مجلس ، مدیران روزنامه ها و رهبران مذهبی، واعضای برجسته‌حزب دموکرات (ملیون) زدند تا آنها را قانع سازند که پیروزی آلمان اجتناب ناپذیر است . دیگر ماموران آلمانی، نظیر «سیلر»مشهور دراصفهان ،وضع را آشفته میکردند و تروریستم مدل قرن دوازدهم «مرد پیرکوهستان و آدمکشان‌او»را تشویق مینمودند .

کشتار

درماه مه درشهر اصفهان «کی‌یر» کنسولیار روس، به‌تحریك «سیلر» کشته شد ویك هفته‌بعد بجان‌کنسول انگلیس ، گراهام ، نیز سوءقصد بعمل آمد. وی هدف چند گلوله قرار گرفت واز زخم آن جان بدرنبرد .در ماه سپتامبر، درشهر شیراز ،غلامعلی خان کنسولیار انگلیس و هند نیز بضرب گلوله ازپای درآمد ، وجان خودرا دراین حادثه ازدست داد . در تاریخ۲۳ اکتبر در همان ناحیه یك منشی هندی بوسیله گلوله زخمی شدویك ایرانی بقتل رسید .

در جنوب ، «واسموس» که‌دستش بکلی بازبود ، وهیئت سیاسی آلمان برکار او نظارتی نداشت ، طی‌تابستان سال ۱۹۱٥ موفق شد عشائر بسیار دور دست جنوبی رابر ضد انگلیسها بشوراند این شورش در «بوشهر»و «شیراز»روی‌داد.«واسموس» عشایر تنگستانی راوادارکرد که دوبار دست‌بحملات شدیدی برضد پادگان بوشهر بزنند ، ودر هر دوبار حمله آنها با تحمل تلفات سنگین از هر دوطرف دفع‌شد. درماه‌اکتبر«واسموس» توانست که‌عشایر نیرومند قشقائی ،و ژاندرامری شورشی شیراز را تحت تاثیر قرار دهد و باین‌وسیله یکی از فلاکت‌بار ترین ضربه‌ها را بر حیثیت انگلستان درسراسر تاریخ جنك در ایران وارد سازد .اما این حادثه‌بدون خونریزی گذشت و تلفاتی نداشت .

تشکیل کمیته

در تاریخ ۱۰ اکتبر دموکراتها ، ژاندارمها سیم تلگراف تهران‌رابطور ناگهانی قطع کردند . آنها برخودنام «کمیته ملی حفظ استقلال ایران» گذاردند ودست به تصرف کنسولگری انگلیس ، بانك شاهنشاهی‌ایران(که متعلق بانگلیسهابود)و مرکز شرکت تلگراف هند واروپائی زدند . دراین حوادث تمام کلنی انگلیسی مقیم شیراز ، از جمله سرهنك فردریك اوکوور (که‌اینك‌سرفردریك نام‌دارد)، مدیربانك ومسئول‌شرکت‌تلگراف‌وهمه بانوان آنان زندانی شدند .

«واسموس» سپس پیشنهاد کرد که‌زنها، ببوشهر انتقال یافته‌وسلامت بکمیسر انگلیس مقیم تحویل شوند ولی مردان رابصورت اسیر درناحیه اهرام، واقع‌در خلیج«لیتورال» که‌یکی ازگرم‌ترین وناسالم‌ترین نقاط‌جهانست به‌رئیس‌قبائل تنگستانی تحویل دهند. این‌عده تا ژوئن سال بعد در آنجا بودند وسپس بموجب معاهده مبادله اسرا آزاد گردیدند .

آتش ناسیونالیسم

نتایج این تحریکات از طرف‌آلمان ها، واقدامات متقابل انگلیسها‌طغیان آتش‌ناسیونالیسم ایرانی بود ، که‌از آن عوامل خارجی، و دموکراتهائی که فریبشان را خورده بودند ، حداکثر استفاده را بردند . اگر همکاری آن موقع روس وانگلیس ، و مهارت دیپلماتیك فراوان سرچارلز مارلینك وزیر مختار بریتانیا نبود ، امکان داشت که همه چیز از دست‌برود .تنها ظهور یك واحدنظامی روسی در کرج، واقع‌در ٤۰ کیلو متری تهران وپیاده شدن نیرو دربندر «انزلی» در کنار دریای خزر طی ماه سپتامبر از وقوع یك کودتای حتمی جلوگیری کرد . اگراین کودتا صورت میگرفت ،ایران قطعا درجهت‌غلط بجنك کشیده‌میشد. هدف توطئه آن‌بود که‌شاه وقت ایران را، باتفاق گروهی‌ازرجال متنفذاجتماعی وادار به‌مهاجرت و تبعید اختیاری به شهر مذهبی قم نماید .

توطئه‌گران‌انتظار داشتند اجرای این نقشه منجربه اغتشاش وانقلاب در سراسر کشور گردد. امادر تاریخ۱٥ نوامبر «سرچارلز مارلینك» وزیرمختار انگلستان ، به کمك تنها وزیر وفادار کابینه، فرمانفرما ، در آخرین‌لحظه موفق‌شد که شاموقت را از اجرای این نقشه باز دارد .

نزدیك اصفهان

ترس از روسها در تهران مانع از وقوع اغتشاش شد و در شهرستانها «حکومت انقلابی» خود را تنها یافت. درپایان سال ۱۹۱٥ روسها دسته‌هائی راکه توسط آلمانها رهبری میشدند در چندین نقطه شکست دادند ،ودر فاصله نزدیکی‌پایتخت‌قرون وسطائی ایران، یعنی اصفهان قرار گرفتند .

باید باین نکته توجه داشت که فعالیت ماموران و عمال آلمانی ، بخصوص «واسموس» در شکست انگلیس در «تیسفون » وبدنبال آن سقوط «کوت» تاثیر فراوان داشت . زیرا فعالیت این ماموران موجب شد نیرو های کمکی بجای آنکه بیاری ژنرال «تونشند» بشتابند، ناگزیر راه بوشهر را درپیش گرفتند . از طرف دیگر دراین نکته تردیدی نیست که براثر فعالیت آلمانها بود که درپایان سال ۱۹۱٥ حتی یك انگلیسی نیز در شهر های مهم منطقه نفوذ انگلستان، یعنی اصفهان، شیراز، یزدو کرمان باقی نمانده بود .

حکمروائی مطلق

درمرکز ایالت کرمان، دارودسته سی‌نفری «زیك‌مایر»که‌از آلمانیها و اتریشیها تشکیل شده بود ، باکمك ژاندارمری و دموکراتهائی که‌پیروز گردیده بودند ، ماهها حکمروائی مطلق داشتند . مانند اصفهان و شیراز ، دراینجا نیز این دارو دسته متوسل به‌شیوه های تروریستی شدند وبه تحریك آنان «آقافاروق شاه»پسر عمو ونماینده آقاخان در محل بقتل رسید. امادراین‌شهر کنسول‌سالخورده انگلیس سرهنك «دوکات» و کلنی کوچك اتباع بریتانیا سرنوشتی بهتر از همقطاران خویش در شیرازداشتند. آنها ناگزیر از ترك شهر شدند ولی باوضع مطمئن تری ، پس‌از آنکه بیش از ٥۰۰ کیلو مترمسافت بین بم- کهنوج ومیناب را طی کردند بسلامت به‌بندرعباس درکناره خلیج- فارس رسیدند .

زوال قدرت

دربهار سال ۱۹۱٦ زوال قدرت و نفوذ انگلیس در جنوب ایران ، از بین رفتن کنسولگریهای ما در این منطقه پیروزی «نیدرمایر»در رسیدن به‌کابل وادامه تحریکات وی در آن شهر بطور جدی موجبات ناراحتی «وایت‌هال»را فراهم کرد، ودر«سیملا» اوضاع ازاین هم بدتر بود .. دیگر همه چیز بستگی به سرنوشت نبرد بین النهرین داشت .اگر دراین‌نبرد هم ماشکست‌میخوردیم، ارتش‌نیرومند ترك آزادانه ،از طریق سرزمینهای دوست میتوانست بطرف مشرق پیش بتازد. باین ترتیب بیطرفی افغانستان وامنیت هند بخطر میافتاد. بایستی‌فورا چاره‌ای اندیشیده میشد . اماچگونه؟ نیروهای اعزامی انگلیس به‌بغداد نزدیك میشدند ، و تمامی مبارزه به نبردی که آنهادر پیش داشتندوابسته بود .

ناتمام

اطلاعیه ژاندارمری ناحیه یك مرکز

حاجی میرزا احمد

باتهام خرید اشیاءزلزله‌زدگان دستگیر شد

اطلاعیه زیر از طرف تیمسار سرتیپ خسروانی فرمانده‌ناحیه‌یك ژاندارمری کل کشور صادر شده است :

چون همواره اشخاص‌شیاد واستفاده جو دنبال موقعیت و بازار آشفته می گردند تا از هر فرصت مناسب بنفع خود بهره برداری و سوء استفاده نمایند بهمین مناسبت‌از بدو عهده‌داری مسئولیت امور آسیب دیدگان مناطق زلزله زده طی دستورات موکد و اعلامیه های صادره باهالی تفهیم گردید که هشیار باشند تا این عناصر شیاد با اغفال آنان موفق باجرای‌نیات پلید خود نگردیده و اشیاء و اثاثیه‌و خواربار تحویلی و اهدائی بآنان را با حیله و تزویر از دست آنان خارج ننمایند . متاسفانه عدم توجه آسیب- دیدگان که قطعا بعلت تالمات روحی بوده از یکطرف و گستاخی عناصر شیاد از طرف دیگر موجب گردیدکه عده‌ای خدا نشناس از وضع موجود سوء استفاده نموده و مبادرت بخارج نمودن آذوقه و احتیاجات تحویلی و اهدائی باهالی ،. از مناطق زلزله زده نمودند که در اثر مراقبت های شبانه‌روزی‌ومداوم مامورین‌ژاندارمری این قبیل شیادان دستگیر و بمردم معرفی و از منطقه خارج میگردند ، متاسفانه اخیرا شخصی که شاید وضع مالی و زندگی او در اثر اینگونه معاملات نا مشروع سرو صورتی گرفته بنام حاج میرزا احمد قهرمانی ساکن تهران در منطقه‌خرقان با مقادیرزیادی آرد ، بلغور ، قندو شکر و چای ، روغن ، پتو آمریکائی و ایرانی ، پارچه و لباس و کفش و غیره که با قیمت بسیار نازلی از آسیب دیدگان خریداری نموده بود دستگیر شد که طبق مقررات و شدیدا با این‌قبیل عناصر ناصالح رفتار و مبارزه خواهد شد . اینك برای آخرین بار تذکر میدهد در صورتی که باز هم افرادی مبادرت بچنین اعمال ناروابا برادران داغدار و ستمدیده خود بنمایند به شدید ترین‌وضعی‌تنبیه و عکس‌وهویت این قبیل اشخاص از طریق جرایددر معرض‌افکارعمومی قرارداده‌خواهدشد

فرمانده ناحیه یك ژاندارمری‌مرکز
سرتیپ خسروانی

حاجی میرزا احمد با اموال خریداری

ضربه‌های مغزو مخچه

بقیه از صفحه ٥

(اصفهان) معاون جلسه بود .

درساعت ده و سه‌ربع پروفسور «ورتایمر» کنفرانس جالبی در مورد (کومای پس از ضربه) ایراد کرد از ساعت سه و نیم بعد از ظهر امروز جلسه مخصوص کنفرانس های آزاد مختلف‌در دانشکده پزشکی تشکیل میگردد .

ساعت۹ بعد ازظهردیروز گروههای مختلف رقص وآواز محلی هنرهای زیبای کشوربرای‌اعضای کنگره‌برنامه های جالبی درتالار فردوسی‌دانشکده ادبیات روی صحنه آوردند .

ضمنا اعضای کنگره امشب در میهمانی دانشگاه‌تهران شرکت‌خواهند کرد .

شیرو خورشید

بقیه از صفحه ٥

که ملاحظه شده دراین نقاط چادر های ارسالی بخوبی نصب شده است گزارش آقای دکتر خطیبی حاکی‌است که‌هوای نقاط مذکور بسیار سرد و طوفانی است مدیرعامل‌جمعیت مرکزی هنوز همراه اکیپ امدادی مشغول توزیع وسایل مورد لزوم بین آسیب دیدگان می‌باشند ..

هواپیمای هلندی

ساعت٤ بعداز ظهر روز چهارشنبه یك فروند هواپیمای دیگر متعلق به کشور هلند بیست بسته لباس و۱٥۷ جعبه غذای کودك را که‌قسمتی از هدایای صلیب سرخ‌هلند است‌بایران آورد .

خبری از تربت حیدریه

اطلاع‌واصله ازشهر خورشیدسرخ تربت‌حیدریه حاکی است که علاوه‌بر ٤۰دستگاه چادری که قبلا برای‌زلزله زدگان دهات تربت فرستاده شده‌بود . ۳۰دستگاه دیگر نیز ارسال گشت، آقایان فرماندارو تیمسار شهروز و خزانه‌دار جمعیت تربت حیدریه هم- اکنون دردهات زلزله زده مشغول بر- آورد میزان خسارات وارده وترتیب کمك بزلزله زدگان می‌باشند .

نان مصرفی تامین شد

بنابگزارش رسیده‌از قزوین‌نماینده موسسه کاره‌درحضور تیمسارخسروانی ورئیس شیرخورشید سرخ کرج‌تقبل نموده خبازیهای بوئین ودانسفان و خزنین راداره نماید موسسه کاره با همکاری شیرخورشید سرخ قزوین ترتیبی خواهد داد که خبازهای مذکور روزوشب مشغول پخت بوده وروزانه ٦هزار نان تحویل دهند علاوه براین یك‌دکان نانوائی مجهز نیز توسط خود اهالی دردست آماده شدن‌می- باشد وباین ترتیب نان مورد نیازاهالی کاملا تامین خواهد شد .

دستگیر شد

چند روز پیش جمعیت شیرو خورشید سرخ شیراز اطلاع پیدا کرد که شخصی به نام محمدحسین هوشیار اوراق مجعولی به نام قبض اعانه برای زلزله زدگان چاپ وباین طریق مبالغی از مردم خیر اخاذی نموده است .

موضوع به اطلاع مقامات قضائی رسید و دستور دستگیری صادر شد مامورین انتظامی در تعقیب وی برآمده و بالاخره آقای استوار درستکار ، محمد حسین هوشیار را در حین ارتکاب جرم و گرفتن‌اعانه از مردم دستگیر و تحویل مقامات قضائی داد ، این گزارش که‌توسط آقای دکتر میر فخرائی رئیس کل دادگستری استان و رئیس کمیته کمك به زلزله زدگان فارس داده شده حاکی است که شیاد نامبرده مطابق مقررات قانونی مجازات‌خواهد شد .

در۲٤ ساعت شش فروند هواپیماچادرو تیرك‌آوردند.

از ساعت ۳ بعد از ظهر ۱۷ر۷ تا ساعت ۱۷ روز ۱۸ مهر شش فروند هواپیمای بزرك باری نیروی هوائی ارتش امریکا حامل تعداد ۸۳۰ دستگاه چادر زمستانی ،۷٦۳ قطعه تیرك و چوبهای اطراف چادر و ٦٤۹ جعبه میخ چادر در فرودگاه مهر آباد به زمین نشستندو محمولات آنها تخلیه وتوسط کامیون های ارتش‌بمناطق‌زلزله‌زده ارسال گردید. از چادر های رسیده ۲۳۰ دستگاه باچوب و میخهای مورد نیاز بخرقان وبقیه به حوزه آسیب دیده قزوین فرستاده شد .

کمپانی نشنال
برسفورد
خیابان سعدی تلفن ۲۵۸۱٥

فتوکپی
برای عکس برداری فوری از اسناد ومدارك بفروشگاه عکاسی روزنامه‌اطلاعات مراجعه فرمایند

سگفت انگیز است
طریقه‌ای که پارکر ۶۱ مرکب را بطور خودکار کنترل میکند

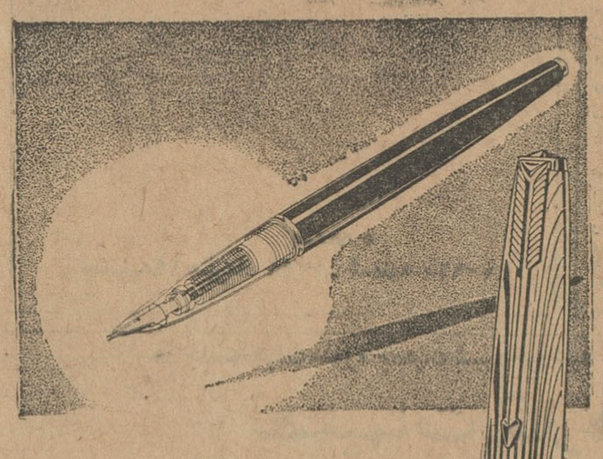

دراین‌قلم جوهرکافی برای‌نوشتن بیش از۷۰۰۰ کلمه وجوددارد .بااین وصف جوهرآن‌فقط هنگامی ترشح میکندکه سرقلم‌کاغذرا لمس‌نماید. عدم ترشح جوهردر این‌خودنویس سحروجادونیست، بلکه‌نتیجه ابتکاراستادانه‌ایست‌که با استفاده ازقوانین طبیعت درداخل‌خودنویس شگفت‌انگیز پارکر۶۱ بکاررفته است .

نخست پارکر ۶۱ بوسیله نیروی جاذبه لوله‌های موئین خودبخود پرمیشود وهمین‌نیرو است‌که باعث میگردد ریشه درختان رطوبت زمین‌راجذب‌کنند. سپس‌جوهر وارد یك‌محفظه‌بدون‌هوای قابل‌کنترل میشود،وهمین محفظه‌است‌که تکانهای شدید یاتغییرات حرارتی‌یعنی عواملی‌که باعث ترشح خودنویسهای معمولی است - درآن‌تأثیری برجای نمیگذارد .حتی‌در سخت‌ترین و دقیقترین آزمایشات،دریك‌هواپیمای جت‌که‌درارتفاع ۱۳٥۰۰متری‌سطح دریاباحداکثرسرعت پروازمیکرد خودنویس پارکر۶۱هیچگونه ناراحتی‌ودردسری‌تولید ننمود. بعلت این‌اطمینان واعتماد است‌که پارکر۶۱ یك خودنویس شگفت‌انگیز بشمار میآید . در این خودنویس تنها چیزی‌که جریان دارد جوهر است و هیچ‌قسمتی‌که قابل‌دستکاری‌باشدیاازمیزان پیفتدوجود ندارد. برای حصول‌خدمت‌توأم‌با صداقت وبرای‌اینکه سالهای‌سال درکمال‌رضایت بنویسید ، این‌خودنویس باید نخستین انتخاب شما باشد.

خودنویس شگفت انگیز پارکر ۶۱

PARKER

ازمحصولات شرکت قلم پارکر
سازنده مطلوبترین قلمهای جهان

آگهی مناقصه شماره ۲۸

اداره سر رشته داری ارتش برای مصرف واحد های پادگان مرکز ازاول آبان ماه٤۱ لغایت اسفند ماه٤۱ (۱- کدو حلوائی ۲- هویج‌ایرانی ۳- چغندر ٤- کلم پیچ ٥- کلم قمری) را بمناقصه می گذارد .

۱- داوطلبان معامله برای دریافت برك شرایط معامله و نمونه قرار داد بدایره خرید و پیمان های اداره سررشته داری ارتش واقع در فیشر آباد مراجعه و پیشنهاد خودرا در دو پاکت لاك و مهر شده یکی محتوی سپرده ودیگری پیشنهاد مربوطه که‌در روی آن جمله مربوط به مناقصه «سبزیجات ریشه دار» نوشته شده باشد تا آخر وقت ۹ صبح روز ٦ر۸ر٤۱ بدفتر اداره سر رشته داری ارتش تسلیم و رسید دریافت دارند

۲- پیشنهاد دهندگان یك نسخه دیگر از پیشنهاد خودرا باید لاك ومهر نموده و قبل از تاریخ مناقصه به اداره بازرسی مالی ارتش واقع در خیابان سوم اسفند ارسال و رسید دریافتی را ضمیمه پیشنهادی که به اداره سر رشته داری ارتش تسلیم میدارند بنمایند .

۳- کمیسیون مناقصه در ساعت ۱۰ صبح روز ٦ر۸ر٤۱ تشکیل و پیشنهادات واصله را باز و قرائت خواهد نمود .

٤- به پیشنهاداتی که برخلاف برك چاپی شرایط معامله تسلیم شده باشد و یا رسید پیشنهاد ارسالی به اداره بازرسی مالی ارتش را ضمیمه نداشته باشد مطلقا ترتیب اثر داده نمی شود .

٥- مبلغ سپرده مناقصه ٥۰ر۰۰۰ ریال خواهد بود پیشنهاد دهندگان که برای سپرده مناقصه ضمانت نامه بانکی تسلیم میدارند ضمانتنامه صادررا قبلاباید باستحضار وتایید بانك مرکزی ایران‌برسانند

۱-۲ آ-۲۰۲۳۲ اداره سر رشته داری ارتش

بانو

نظر استاد درباره: رقص

پایکوبی و دست افشانی بارعایت شرائط بهترین ورزش است . لیکن بدون رعایت شرائط مهم ترین وسیله فساد بشمار می آید

بقلم آقای حبیب‌الله آموزگار
(سناتور ووزیر فرهنگ سابق)

آقای حبیب‌اله آموزگار

آقای‌مدیر محترم : یقین دارم‌مقالات اجتماعی بنده را از قدیم و جدید در روزنامه بسیار مفید (اطلاعات)فراموش نکرده‌اید و اخیراهم کتابی درمهمترین موضوعات اجتماعی یعنی (مقام زن در آفرینش) در دست تصنیف و تالیف و ترجمه است که از جمله تاکنون‌چهار مقاله اجتماعی از روزنامه « اطلاعات» با ذکر «ماخذ» درآن نقل شده است و امیدوارم تا آخر سال : آماده چاپ شود .

در روزنامه «اطلاعات» شماره‌اخیر (چهارشنبه ۱۱ مهرماه) عنوان مقاله‌ای بود باین عبارت ، پای کوبی ودست افشانی . ورزش است یا وسیله‌فساد؟ ودرباره آن نوشته شده بود : شماچه عقیده دارید ؟

چون بنده (بدون اغراق ومبالغه) چهل سال است که درکار مطالعه امور اجتماعی (بوسیله مسافرت‌یامعاشرت یا مطالعه کتب) بوده و هستم و در کتاب نام برده هم فصل مشبعی راجع باین موضوع نوشته‌ام اجازه‌میخواهم نظر خودرا باطلاع خواننده آن روزنامه ارجمند برسانم .

بنظر نگارنده چنانکه درعنوان این مقاله نوشته‌ام رقص متمدنانه و تجدد نمائی امروزکه روزنامه شمابه‌بهترین جمله‌ای از حافظ گرفته و بیان کرده هرگاه مقرون به شرایط دینی واخلاقی وشرافتی و بهداشتی باشد ورزشی است بسیار مفید ، مفرح و لازم . و اگر فاقد هریك از آن شرایط باشد عاملی است بسیار سریع و مؤثر در فساد اخلاق و خرابی جامعه و تباهی نسل شریف انسانی . بدین شرح :

۱ـ شرایط دینی : من به‌چگونگی پایکوبی و دست افشانی ملل مسیحی چه درایران و چه در خارج از نظردین مسیح(ع)کاری وبحثی‌ندارم زیراآنها خود دانند با دین و مذهبشان .

لیکن درکشورهای اسلامی ومخصوصا درکشور ایران که تنها کشور بزرك شیعه اسلامی است ومردم آن درحدود صدی ۹۰ شیعه هستند و درقانون اساسی ما هم رعایت مقررات مذهب و نگاهداری و رسمیت آن از اصول مهمه است که هرگـز نباید تغییر کند .

بنابراین طبقه منور فکر و متمدن وتجددخواه و تربیت یافته تا وقتی در میان این مردم و در این کشور بنام مسلمان و تابع ایران زندگانی‌میکنند (خواه ناخواه ، معتقد باشند و یـا نباشند) باید اصول آنرا رعایت‌کنند.

از جمله اصول آنکه زن شوهردار باید عفت و ناموس خویش را از بیگانه حفظ کـند و بطور عموم زن مسلمان باید بدن لخت و زیبای خود را «جز دست و صورت» بپوشاند وجز برای شوهر و محارم خویش نمایان نسازد (صریح آیهٔ قرآن سورهٔ نور).

دراین صورت هم آغوش شدن و دست به پشت و گـردن انداختن و بازو ببازو دادن مرد اجنبی با زن شوهردار خلاف دین و مذهب است. گذشته از مفاسد دیگر که درنتیجهٔ این گونه پاکوبیها حاصل میشود .

دراین مورد فاش میگویم که بیان این امر مهم دینی نه از جهت ادعای تقدس ویا برای زهد فروشی و ریا و تظاهر یا خدای نخواسته (تعصب)است بلکه تنها و تنها علاقه به نگاهداری دین و مذهب و خداشناسی است که آنرا ضامن سعادت دنیا و ثواب‌عقبی میدانم و دراین عقیده ذره‌ای تردیـد ندارم و مخصوصا رعایت مذهب را برای ملتهای درحال توسعه و ترقی بهترین درمان دردهای اجتماعی‌میدانم.

دراین صورت بنظر من تنها دختر یا زن باشوهر یا پدر یا برادر ، یا سایرمحارم‌درمجالس‌عمومی یاخصوصی (بارعایت عفاف که گفته شد) بسیار مفید و خالی از عیب میدانم . و غیراز این مضر و باعث خرابی و فساداست.

۲ـ شرایط اخلاقی : رقص‌وپاکوبی روا (حلال) نباید ازحدود ادب ونزاکت ورعایت عادات و آداب اجتماعی وملی خارج باشد ، رقص برای نشان‌دادن لباس و زیور و بزکهای زننده ومد های‌گران خرج‌که‌مایهٔ‌فقر وورشکستگی است مخالف اخلاق حسنه‌است.رقص بانوشیدن نوشابه‌های الکلی (علاوه برزیانهای دیگر) برخلاف عفت وادب است چون حرکت بدن و درلباسهای تنك و چسبان باکله گرم رقص را از حال طبیعی و صورت ورزشی بیرون میبرد و با چرخهای چپ و راست و جست و خیز های غیرعادی (مطابق رقصهای جدید)صورت دیگری به‌ورزش میدهد . که از تغییر انواع آنها و تشبیه اقسام آن بچه چیز و چه حال از نظر حفظ ادب خودداری میشود !

۳ـ شرایط شرافتی : چنانکه بیشتر خوانندگان گرامی خوانده یـا شنیده یادیده‌اند درمجالس شب‌نشینی ها با آن رقصهای آزاد وبا آن راز و نیازهای دوطرف بایکدیگر درحال‌رقص وآن ژستها و نمایشها بنظر من کمتر مردی حاضر میشود زن او با مرداجنبی درنوشیدن نوشابهٔ الکلی ویا رقص دستجمعی شرکت نماید و یا خود او با زن شوهرداری آن رفتـار را روا دارد .

البته‌دعوتها وجشنهای رسمی‌مراسم و آدابی درهمه جهان متمدن دارد کـه خارج از ادب ونزاکت و شرافت‌نیست واز موضوع سخن ماهم خارج است.

۴ـ شرایط بهداشتی: من پزشك نیستم کـه اظهار عقیده پزشکی در موضوع انواع رقص‌ها بکنم و اینکه کدام سودمند است وکدام زیان‌بخش لیکن‌میتوانم از روی مشاهده وآزمایش عملی است بسیار سریع و مؤثر در فساد اخلاق و خرابی جامعه و تباهی نسل شریف انسانی . بدین شرح :

آقای محمود فقیه

که از کارمندان عالی رتبه وصدیق و جدی و با سابقه اداره پست و تلگراف بنـدر بوشهر، و بنادرجنوب‌هستند بسمت ناظم مخابرات بندر ـ بوشهر برگزیده شدند عموم انتصاب ایشان را تبریك می گویند. آ ـ ۲۰۳۸۶

معالجه با لیمو

نوشتهٔ : پروفسور کاپو
ترجمه : مهدی نراقی

یك ضرب‌المثل قدیمی میگوید : (بادهان ،کوره گداخته میشود) اگر این ضرب‌المثل را خوب تجزیه و تحلیل کنیم معنی آن اینست که از یك تغذیهٔ بد غالب امراض پیداشده وبرجان ما هجوم میآورند . هم‌چنین که همه ما کم و بیش داریم یادآور شوم که خوردن شام مفصل ومتنوع و گوارا و نوشیدن انواع نوشابه‌های الکلی محرك و مهیج وبی‌خوابی شب که خود باعث خستگی و ناراحتی‌فردا برای انجام وظیفه است وبا آن‌حالات وکیفیات با صدای موزون و گوش‌نواز موسیقی که اختیار پاکوبی شما تابع تمام‌شدن برنامه‌است نه‌تابع خستگی‌شما واینکه درمیان رقص جمعی ، کناررفتن به نوازندگان خوش‌آیند نیست. معلوم است چه عوارضی دربر دارد ..

مسلما همه اینها سبب شده و می شود که خانمها وآقایان بیشتردختران وپسران کمتر ، خسته و کسل وبی غش وبی‌هوشی و سکته میگردند .. و گمان میکنم نیازی به ذکر موارد آن اتفاقات در شب نشینی های هتلهای تهران و شمیران نباشد .

برای تکمیل این شرط خلاصه نظر وعقیده یکی‌از پزشکان فرانسه که در کنگره پزشکان باختر راجع‌به‌ارتباط بیماریهای سینه باعمل رقص بیـان کرده از روزنامه وزین «پارس» شماره ۳۵۴۸ مورخ ۲۶ر۷ر۴۰ نقل میکنیم :

(انواع رقصهای جدید جدا برای سلامتی دستگاه تنفس و تعادل‌اعصاب مضر و خطرناك است ، چون برخلاف دوره‌های قدیم درمکان سرپوشیده و فضای مسدود این گونه رقصها در معرض نمایش بینندگان گذارده میشود والبته حرکات سریع و تندرقصندگان موجب برانگیختن غبار و ذرات‌زیان‌آور شده وبهراندازه‌که صحنه پاك وتمیز باشد باز خالی از ذرات نخواهد بود وبسلامتی همگی زیان میرساند . واز این لحاظ کسانی کـه حرفه خود را رقص قرار داده یا برای تفریح وخوش گذرانی باین کار سرگرم میشوند جهاز تنفس خودرا علیل میکنند و فشارزیاد به قلب خود وارد می‌آورند که درنتیجه عمر طبیعی نکرده و جـوان مرك می شوند ...)

شیشه‌ها را چگونه پاك میکنید؟

رماتیسم از همان آغاز پیدایش‌چیزی جز بیماری خون‌نیست که‌این بیماری هم از عوارض تغذیه است .

رماتیسم در اثر سرما ، باران، باد و روزهای مه آلود پیدا نمیشود بلکه علت پیدایش آن مخفیانه در طرز تغذیه نهفته است .

در نقطه‌ای از بدن که خون بطور عادی گردش نکند عروق دموی گرفته میشوند بعلت اینکه خون چیزهائی را با خود حمل کرده است که‌در عروق دموی نمیتواند بآسانی جریان یابداز طرف دیگر در این موقع یك روز سرد یا عکس العمل تغییر ناگهانی هوا پیش میآید ودر نتیجه همه خیال میکنند که‌در اثربدی و اختلال هوا دچار رماتیسم شده‌اند وحال آنکه اگر بدن ما سالم باشد ودر جریان خون اختلالی نباشد بهیچوجه با وجود تغییرات هوا ما دچار رماتیسم نمیشویم بنابراین بیماری رماتیسم در کسانیکه به رژیم غذائی خود توجهی ندارند رازو سر مکتومی نیست وخوب میدانند که این بیماری در اثر عدم توجه به طرز تغذیه پیدا میشود .

برای معالجهٔ نقرس باید هرروز پاهارا بمدت پانزده دقیقه حمام‌خیلی گرم داد وبعد مدت پنج دقیقه حمام سرد گرفت وبعد آب پنج عدد لیمو ودو عدد سیر را گرفته و نوشید .

چگونه میتوانیم رماتیسم را با لیمو معالجه کنیم

برای معالجه رماتیسم قبل از هر کار باید غذاهائی راکه بیش از ۳ یا ٤در صد مواد پروتئینی‌یاآلبومینی دارند از صورت غذا حذف کرد و بجای آن بیش از پیش از میوه های آبدار که بخوبی جذب بدن میشوند ودارای خاصیت اکسید کننده هستند و فضولات خون‌را تخلیه میکنندمصرف کرد زیرا غذاهای پروتئین دارآلبومینی مقداری آسیداوریك را در مفاصل‌بدن نگه میدارند و همان آسید اوریك موجب درد مفاصل ورماتیسم‌میشود .

پاك کردن شیشه کار مشکلی است وخیلی وقت لازم دارد. اگر شیشه‌ها متعلق بخانه تازه ساز باشند یابعد از رنگ آمیزی در و پنجره بخواهید آنرا پاك کنیدصلاح و صرفه دراین است که باشخاص متخصص رجوع کنید تااجرتی بگیرند وبادوا ووسائل مخصوص شیشه های منزل‌شمارا‌پاك وتمیز کنند در غیر اینمواقع خودتان میتوانید شیشه را پاك و تمیزکنید اگر در اینکار بی دقتی بشود و یا وسائل مناسب بکار نرود ازپاك کردن هیچ نتیجه ای حاصل نمیشود وخطوط‌وسایه‌هائی‌روی شیشه‌خواهد ماند برای گرفتن بهترین نتیجه این طرز عمل را پیشنهاد کرده‌اند .

۱ـ ابتدا شیشه رابا آب وصابون «با پودر رختشوئی و امثال آن» بتوسط یك ابر (اسفنج) بشوئید و با آب تمیز صابون هارا از روی آن پاك کنید .

۲ـ یك‌پارچه تمیزو مستعمل(برای اینکه کرك پس ندهد) برداریدو نم شیشه را بگیرید .

۳ـ بگذارید شیشه در هوا خشك بشود و مختصر نمی که دارد برطرف بشود .

٤ـ یك ورقه بزرگ کاغذ کاهی یا روزنامه بردارید بآن قسمتهائی از شیشه که اثر کهنه کشیدن باقیمانده است بکشید .

اگر باز هم نقاط و سایه های‌کدر وتاریك روی شیشه دیده شد هیچ چیز بهتر از دست خودتان نمی تواند آنرا پاك کند . دست خودرا تمیز و خشك کنیدو با احتیاط روی لکه ها بکشید. حالا اگر بجای‌دستتان کهنه خشك بکشید اثری‌باقی نخواهد ماند .

باین ترتیب شیشه های منزل شما کاملا پاك میشوند و روشنائی بهتر و آسانتر باطاقهای شما خواهد تابیدو سلیقه شما نیز بیشتر مورد تحسین قرار خواهد گرفت .

آگهی مناقصه شماره ۴۲۱

شهربانی کل کشور خرید چهار صد و شصت و نه زوج گیوه را طبق نمونه ممهوره به مناقصه می گذارد داوطلبان شرکت در مناقصه می توانند برای دریافت برك شرایط و رویت نمونه باین اداره مراجعه و پیشنهادات خودرا تنظیم ودر پاکت لاك‌ومهر شده تا آخر روقت اداری‌روز ۲۸ر۷ر۴۱ تسلیم و رسید دریافت دارند . الف ۴۱۶۷

آ ـ ۲۰۲۶۸ ۱ـ۲ رئیس اداره کارپردازی . سرهنك ناظمی افشار

آگهی تجدید مناقصه شماره ۳۵

نیروی هوائی خرید و نصب دستگاه تهویه ساختمان لابراتوار کالیبریشن خود واقع درپادگان دوشان تپه را به‌مناقصه میگذارد .

نقشه و مشخصات مربوطه در دفتر مهندسی ماتریل (خیابان آیزنهاور ـ چهار راه‌بیمارستان)موجود ودرمقابل یکصد ریال در اختیار داوطلبین شرکت درمناقصه گذارده می‌شود .

پیشنهاد حداکثر باید تاساعت ۹صبح روز چهارشنبه ۳۰ر۷ر۴۱ بدفتر ستاد تحویل شود و پیشنهادات واصله ساعت ۱۰ صبح همان روز در حضور کمیسیون متشکله باز و قرائت شده و نیروی هوائی در قبول یارد یك یاکلیه پیشنهادات مختار است .

۲۰۲۳۴ـ ۱ـ۲ نیروی هوائی

آگهی مناقصه ازطرف شهرداری بابل

شهرداری بابل مساحت سه‌هزار متر مربع‌بتون ریزی باقی مانده کوچه های فرعی ببهای تقریبی ششصد هزار ریال را باشرایط زیر بمناقصه واگذار می‌نماید .

۱ـپیشنهاددهندگان باید قبلا بشهرداری بابل مراجعه و شرایط و مشخصات مناقصه را درقبال پرداخت مبلغ سیصدریال بصندوق شهرداری از دایره مهندسی دریافت و نمونه قرارداد را ملاحظه و باحصول اطلاع از مفاد آنها و قبول شرایط امضاء نموده و ضمیمه پیشنهاد نمایند .

۲ـ پیشنهاددهندگان بایستی مبلغ سی هزار ریال وجه نقدبحساب ۱۴۵۷ شهرداری در بانك‌ملی شعبه بابل تحویل و فیش آن را ضمیمه‌پیشنهاد نمایند (ضمانت‌نامه بانکی از بانك های‌مجاز بسر رسید مدت دوماه قابل قبول است

۳ـداوطلبین در مناقصه باید پیشنهاد های خودرا درپاکت سربسته و لاك ومهر شده تاآخروقت اداری روز دوشنبه ۳۰ر۷ر۴۱درقبال اخذ رسید بدفتر شهرداری تسلیم نمایند .

٤ـ پیشنهادهای رسیده ساعت ده صبح روز سه‌شنبه ۱ر۸ر۴۱ در کمیسیون مربوطه باز و قرائت خواهد شد .

۵ـمحل کار جداگانه به‌برنده مناقصه ابلاغ خواهد شد و شهرداری می‌تواند تامیزان ۲۵درصد کار مورد این مناقصه راکسر و یااضافه نماید . آ ـ ۲۰۱۹۰ ۱ـ۲ شهردار بابل ـ شباهنك

فن ماشین نویسی

کلاس‌های ماشین نویسی انجمن دوشیزگان وبانوان

باروش صحیح علمی و عملی در مدتی کوتاه شمارا بافن ارزنده ماشین‌نویسی آشنا میسازد.

برای نامنویسی همه روز صبح وعصر بدبیرخانه انجمن‌دوشیزگان وبانوان (خیابان شاهرضا ـ خیابان فرصت ـ جنب کوچه سوند ـ شماره ۷۳ تلفن ۶۹۷۱۵) مراجعه فرمائید.

دکتر ذبیح طبیب زاده

ازاروپا مراجعت وبعدازظهرها برای پذیرائی بیماران آماده‌است. آ ـ ۱۲۹۳۹ ۱ـ۳

روزنامه سیاسی و انتقادی خدنك

همه هفته روزهای شنبه درسراسر کشور منتشر میشود

مطب دندانپزشکی

دکتر سیروس

مجهز به مدرن ترین وسائل دندانپزشکی ، پرکردن دندانهای حساس بکمك (اراتور) دریك جلسه بدون احساس کمترین ناراحتی ، معالجه قطعی پیوره وتأمین زیبائی لثه و دندانها ورفع بوی بد دهان ، کشیدن دندانهای محکم وغیرطبیعی وتهیه پلاکهای کرومه (دندانهای بدون لثه)

چهارراه یوسف آباد ـ خیابان شاه جنب کلوپ ارامنه

تلفن : ۴۳۷۵۰ پذیرائی صبحها باتعیین وقت قبلی ـ بعدازظهرها از ٤ تا ۸

بیسکویت گرجی «چای بعدازظهر»

برای امضای موافقتنامه بازرگانی جدید

خرید ۸ میلیون دلار کالا از ایران

توسط ژاپن باید تضمین شود

مذاکرات مربوط بروابط تجاری ایران و ژاپن بعلت مسافرت آقای وزیر بازرگانی متوقف گردیده وقرار است پس از مراجعت آقای دکتر جهانشاهی وزیر بازرگانی از اروپا مذاکرات مجددا شروع شود بطوری که قبلا مقامات وزارت بازرگانی اعلام داشته اند دولت ژاپن بایستی خرید و صدور لااقل ۸ میلیون دلار از کالا های صادراتی ایران را تضمین کند ، گمان نمیرود تازمانیکه مقامات ژاپنی خرید محصولات صادراتی ایران را تضمین ننمایند د رویه فعلی ایران تغییری داده شود .

امروز یك مقام مطلع بخبرنگار ما اظهار داشت : برخلاف آنچه که در گذشته بعضی ها شایع کرده بودند جنس ایرانی در ژاپن خواستاران و مصرف زیاد دارد و رویهمرفته ژاپن ازمعامله با ایران منافع زیادی‌خواهد داشت محافل بازرگانی ایران‌معتقدند که حد اقل ژاپن برای معامله باایران باید یك چهارم صادرات خود بایران از کشور ما جنس خریداری نماید و این حداکثر کمکی است که ایران به ژاپن میکند تا قرار داد جدیدی در مورد بازرگانی دو کشور منعقدگردد.

چند روز قبل یکی از نمایندگان اداره تشویق صادرات توکیو ضمن مسافرت‌خود بایران مذاکرات جدیدی با مقامات دولتی و چند تن از معدن داران ایرانی بعمل آورده است .

مقام مزبور افزود : امیدواری‌زیاد داریم که بزودی اختلافات ایران و ژاپن حل شود و روابط بازرگانی‌دو کشور بر مبنای بهتری آغاز گردد .

معاملات چینی آلات

نسبت به پائیز گذشته وضع بهتری دارد

مقدار زیادی چینی آلات بخارج سفارش‌داده شده تاقبل از عید ببازار عرضه شود

بازار چینی آلات رونق دارد - معاملات پائیزی امسال آن بهتر از سال قبل است . در سال قبل سود بازرگانی زیاد موجب شده بود که وارد کنندگان از ترخیص کالا های خود از گمرك خود داری کنند در نتیجه زمینه چینی آلات در بازار کم شد و قیمت آن بالا رفت بعد که وارد کنندگان اصل سود بازرگانی‌را پذیرفتند عوارض انبار داری یکی‌از مشکلات‌کار شد بطوریکه باوجودصدی ۲۵ تخفیف انبار داری برای چینی آلات باز هم وارد کنندگان قادر به ترخیص کالا نشدند در نتیجه مقدار زیادی از چینی آلات در انبار های گمرك باقی ماند تا اینکه در اواخر سال قبل بعلت کمی زمینه چندپارتی از چینی آلات موجود در گمرك آزاد شد و امسال هم بعلت تقلیل سود بازرگانی که در رونق معاملات چینی آلات بسیار موثر بود بازار آن رواج گرفت و قیمت هم کمی تنزل یافت و کم‌کم وضع بازار آن عادی شد موجودی های گمرك‌هم ترخیص‌گردید

در حال حاضر سفارش فراوانی برای چینی آلات بخارج داده شده و قسمت اعظم این سفارشات مربوط به ژاپن است و قرار است قبل از عید ببازارعرضه شود .

چینی آلات از جمله ٦ قلم کالائی است که ورود آن از ژاپن آزاد می باشد بهمین علت سفارش های اصلی بژاپن داده شده و چند پارتی از سفارش امسال هم وارد و در بازار عرضه گردیده است .

زمینه چینی آلات لوکس رویکاهش است چون علاوه بر آنکه ورودش ممنوع است خریدار آنهم محدود شده است لذا صرف ندارد باقیمت های فعلی از طریق دیگر وارد گردد.

بهره برداری از کارخانجات قند آغاز شد

کارخانجات قند دولتی خراسان بهره برداری امسال خود را آغاز نمودند و سایر کارخانجات قنددولتی نیز بتدریج تا آبان ماه بهره برداری خود را آغاز خواهند کرد .

کارخانجات خصوصی نیز مقدمات بهره‌برداری خود را فراهم نموده اند طبق محاسبه ای که شده محصول چغندر قند کارخانجات دولتی در حدود ٦٥٠ هزار تن و محصول - کارخانجات خصوصی در حدود ۳۰۰ هزار تن پیش بینی میشود .

جمع‌آوری چغندر قند های بدست آمده در مناطق کشت ادامه‌دارد و بتدریج پس‌از جمع آوری بمحل کارخانجات حمل میشود .

میزان کشت و محصول امسال از سال گذشته بیشتر می باشد . از طرفی بهره برداری از کارخانجات قندجدید خصوصی و کارخانه نیشکر اهواز و افزایش بهره برداری از تصفیه خانه ها بر میزان محصول افزوده است .

۱۳۰ هزار پریموس و ۱۲ هزار چراغ طوری

درکارخانه‌ای‌که درایران نصب میشودساخته خواهدشد

امروز آقای ورشوچیان یکی از مدیران کارخانه در شرف تاسیس پریموس سازی اظهار داشت کارخانه پریموس سازی ایران تا شش ماه آینده نصب خواهد شد و کوشش میشود که در اوایل سال ۱۳۴۲ - بهره برداری آن آغاز گردد .

ظرفیت کار خانه مزبور در حدود ۱۳۰ هزار عدد پریموس در سال‌است این رقم تقریبا معادل احتیاجات و مصرف داخلی است البته در آینده که میزان‌مصرف‌افزایش یابد کارخانه هم بهمان‌ترتیب تکمیل‌و توسعه‌خواهد یافت . آقای ورشوچیان در مورد چراغ طوری که‌یکی دیگر ازمحصولات کارخانه مزبور است گفت تولیدچراغ طوری در حدود ۱۲ هزار عدد در سال میباشد . ورود چراغ طوری فعلا محدود است اما احتیاج به این محصول بخصوص در شهرستانها و دهات بسیار زیاد میباشد بهمین‌جهت مدیران کارخانه‌درهمان ابتدای طرح کارخانه تولید چراغ طوری را هم‌در نظر گرفته اند و کارخانجات مزبور از نوع بسیار مرغوب سوئدی است که هم اکنون در ایران بازار مطمئن و محکمی دارد .

۲۰۴۵۹۱
تلفن مستقیم سرویس اقتصادی

وزارت‌کشاورزی توضیح میدهد:

بذریکه هم‌اکنون بوسیله‌موسسه اصلاح و تهیه‌بذر در اختیار زارعین گذاشته میشود

کاملا خالص بوده وطبق تایید لابراتوار کرده‌اند شده موسسه مزبور خواص خودرا حفظ ذیصلاحیت کشور فرانسه بذرهای‌اصلاح

پیرامون مطالب منتشره در روزنامه اطلاعات امروز این توضیح‌ازوزارت کشاورزی بروزنامه اطلاعات‌رسید :

اداره محترم جریده شریفه اطلاعات

عطف بشرحی که چندی قبل در شماره ۱۰۹۰۵ مورخ ۲ر۷ر۴۱ آن روزنامه تحت عنوان کیفیت پنبه صادراتی بقلم یکی‌ازصادر کنندگان پنبه نوشته شده بود ضمن ابراز خوشوقتی از توجهی که پیوسته از طرف آن جریده شریفه نسبت به درج و بحث مسائل اقتصادی منجمله صادرات پنبه بعمل می‌آید لازم میداند برای روشن شدن اذهان عمومی در مورد مقاله فوق‌توضیحات زیر را بیان و تقاضا نمایدطبق‌قانون مطبوعات دستور فرمائید در اولین شماره آن روزنامه درج گردد.

بطور کلی نویسنده مقاله فوق که یکی از صادر کنندگان پنبه‌معرفی شده‌اند درمقاله مزبواظهار نگرانی از کاهش استحکام الیاف پنبه های صادراتی ایران نموده‌اند و علل‌آنرا یکی دژنره شدن بذر و دیگر اثر سوء نصب ماشینهای خشك‌کن در کارخانجات‌پنبه‌پاك‌کنی‌دانسته‌اند.

در مورد علت اول که عبارت از دژنره شدن بذر است . لازم‌باطلاع میداند که بذری که درحال‌حاضر بوسیله دستگاه مسئول ، موسسه اصلاح و تهیه نهال و بذر ، تهیه و در دسترس زارعین گذارده می‌شود کاملا خالص بوده و نمونه هائی از آن که برای تعیین‌خواص‌تکنولوژی به‌لابراتوار ذیصلاحیت کشورفرانسه فرستاده شده بود نتایج کاملا رضایتبخشی داشته و طبق نظر لابراتوار مزبور بذر اصلاح شده موسسه نامبرده خواص خودرا حفظ کرده و مقاومت الیاف آن ۷۵ تا ۸۰می‌باشد . بعلاوه رئیس شرکت پنبه فرانسه بنام آقای دوگن که یکی از متخصین رقم بندی‌وصادرات پنبه می‌باشند دراواخر اردیبهشت ماه سال جاری بایران مسافرت و درمورد پنبه های ایران مطالعه کرده و درگزارش نهائی‌خود مراتب بالا را تائید نموده‌است .

واما در مورد موضوع دوم که مربوط به‌نصب دستگاه خشك‌کن الیاف پنبه درکارخانجات پنبه پاك‌کنی است طبق توضیح دستگاه مسئول (سازمان پنبه) معلوم‌گردید که موضوع خشك کردن الیاف پنبه درکارخانجات‌پنبه‌پاك‌کنی نواحی مرطوب موضوع اصولی و بین‌المللی وامر کاملا ضروری‌است زیرا طبق استانداردهای بین‌المللی الیاف پنبه نباید بیش از ۷درصد رطوبت داشته باشد و این مقدار خشکی بهیچوجه درکاهش‌استحکام طبیعی الیاف موثر نخواهد بود و چنانچه میزان رطوبت از اندازه‌فوق تجاوز کند مورد تائید اطاق های حکمیت تجاری قرار نگرفته‌وامکان اشکال فروش آن بیشتر خواهد بود عیب دیگر زیادی رطوبت این است که عملیات تصفیه وخارج کردن مواد خارجی از الیاف‌مواجه بااشکال خواهد گردید و مورد اعتراض خریداران خارجی‌وهمچنین سندیکای نساجی اصفهان قرار خواهد گرفت ودرهرحال‌نصب‌ماشین خشك‌کن در کارخانجات پنبه پاك‌کنی مخصوصا نواحی مرطوب کاملا ضروری و لازم بوده و بهیچوجه موجب پائین آمدن مقاومت طبیعی الیاف نخواهد گردید .

ضمن بیان توضیحات فوق بسیار خوشوقت خواهد شد که آقای بازرگان صادرکننده پنبه و تهیه کننده مقاله مورد بحث ، اطلاعات خودرا مبنی‌براینکه پنبه ها مربوط بمحصول چه سال و کدام ناحیه پنبه خیز کشور بوده‌است در اختیار این وزارتخانه بگذارند تادستگاه های مسئول موضوع را دقیقا مورد رسیدگی و توجه قرارداده و اقدام لازم بعمل آید .

وزیر کشاورزی

***

اطلاعات : مابنوبه خود ازتوجهی که وزارت کشاورزی باین مسئله مهم مبذول داشته متشکریم‌همانطور که درمطالب گذشته نیز متذکر شدیم ، این وظیفه وزارت‌کشاورزی و موسسه اصلاح و تهیه نهال و بذر است که مراقبت نماید بذر مصرف شده درهمه‌جا کاملا خالص و مرغوب باشد . بدیهی‌است در جاهائیکه بذر اصلاح شده توسط موسسه اصلاح و تهیه بذر ونهال مصرف شده قطعا محصول پنبه آن رضایت‌بخش بوده‌است ولی در جاهائیکه بذر ناسالم مصرف شده معلوم نیست محصول مرغوب داده باشد . کشت امسال هرچه بوده گذشته . وزارت‌کشاورزی‌ودستگاه مسئول مربوطه باید بفکر کشت سال آینده باشند و از مصرف‌بذر ناخالص و ناسالم و دژنره شده جلوگیری نمایند و بجای آن بذر اصلاح شده و سالم دراختیارزارعین بگذارند .

در زمینه دستگاه خشك‌کن کارخانجات پنبه خشك‌کنی نیز تا آنجاکه بازرگانان صادره‌کننده‌ادعا میکنند اگرتحت‌مراقبت‌دقیق،رطوبت پنبه فقط تاحد مجاز گرفته شود اشکالی ندارد و حتی لازم است‌ولی خیلی مواقع این مراقبت بعمل‌نمی‌آیدورطوبت‌پنبه به‌کمتر ازحدمجاز تنزل پیدا میکند و باعث خشکی الیاف می‌شود .

بهرحال امیدواریم که توجه و مراقبت وزارت‌کشاورزی‌موجب‌شود که یك محصول مهم کشاورزی کشور که مصرف داخلی زیاد دارد وهم صادرات‌آن‌عمده‌است‌دستخوش ضرر و تباهی نگردد.

طلا

پهلوی	۸٦۰
نیم پهلوی	٤٦۰
ربع پهلوی	۲٤۰
شمش طلا: هر مثقال	٤٤۷
پانزده مناتی قدیم	۱٥۲۰
پانزده مناتی جدید	۱۱۸۰
ده مناتی قدیم	۱۰۳۰
ده مناتی جدید	۸۱۰
پنج مناتی قدیم	٤۰۰
پنج‌مناتی جدید	۳۹٥
یك تومان مسکوك نقره قدیم	۱۰۷ر٥۰
یك‌تومان مسکوك نقره جدید	۲۳
ژدژ قدیم	۸۲۰
ژرژجدید حداکثر	۷۰۰
لیره عثمانی قدیم	٦۸۰
عثمانی جدید حد اکثر	٥۷۰

اطلاعیه وزارت بازرگانی

باتوجه به‌اعلام‌قبلی مبنی برتثبیت مقررات واردات و صادرات سال جاری تاآخر سال ٤۱ بمنظور رسیدگی دقیق باحتیاجات بازرگانی‌کشور از اول مهرماه جاری کمیسیونی برای مطالعه وبررسی مقررات‌واردات وصادرات سال ۱۳٤۲ دروزارت بازرگانی تشکیل و مشغول کارگردیده است وچون در نظر است دراین‌باره‌از نظریات آقایان بازرگانان‌و صاحبان صنایع داخلی استفاده بشود تاباتوجه به‌جمیع جهات درموقع خودتصمیم مقتضی اتخاذ گردد بدین‌وسیله باطلاع عموم می‌رساند که از این تاریخ آقایان بازرگانان و موسسات خصوصی می‌توانند هرگونه نظری داشته‌باشند مشروحا وباذکر دلائل موجه دراختیار وزارت‌بازرگانی بگذارند . الف ٤۰٦۹۰

آ-۱۹۹۰٤ — ۲-۳

وزارت بازرگانی

اقتصادی اطلاعات

پس انداز و فواید آن

امر پس‌انداز دردنیای امروز ، درزندگی مردم واقتصاد کشور ها اهمیت فراوانی دارد . در ممالك مترقی‌که‌مردم آن‌رشد اجتماعی بیشتری پیدا کرده‌اند پس‌انداز کردن‌یك امر عادی وطبیعی همه‌مردم است و همه‌آنهائی که‌در آمدی‌دارند همواره‌قسمتی از درآمدجاری خود راپس‌انداز میکنند . این پس‌انداز ها گذشته ازاینکه درمواقع لازم‌توسط صاحب‌آن مورد استفاده قرار میگیرد ، وقتی روی‌هم‌جمع‌شد قدرت مالی فوق‌العاده‌ای میشود که‌دولت هاباستفاده غیر مستقیم ازآن خیلی از برنامه های توسعه اقتصادی وفعالیت‌های جاری اقتصادی خود را بمرحله عمل درمی‌آورند . خواندن این مقاله راکه درزمینه پس‌انداز واهمیت آن‌تهیه شده‌به‌علاقمندان آن توصیه میکنیم .

***

فکر تاسیس بانکهای پس انداز در قرن هجدهم میلادی دراروپا قوت‌گرفت و کامهای موثری برای تاسیس آنها برداشته شد ولی انگیزه بنیان‌گزاران این موسسات در مراحل اولیه‌حمایت از منافع اشخاص بی بضاعت و کم سرمایه و حفظ پس‌انداز ناچیز آنها بود بنابر این این سازمانها در بدو تاسیس بمنظور استفاده مالی ومنفعت جوئی ایجاد نگشتند ، منظور این‌بود که افراد بی بضاعت و نسبتا بینوا بتوانند وجوه پس‌انداز خود را درمکان معین‌وامنی بسپارند تا در موقع تنك دستی وروز مبادا آنها را بکارآید .

در آلمان اولین بانك پس‌انداز در سال ۱۷۷۸ در هامبورك تاسیس‌یافت و سپس در انگلستان در سال ۱۸۱۰ بانکی باین منظور بوجود آمد .منظور اصلی ایجادبانکهای پس‌اندازانگلستان نیزحمایت از مستمندان و جلوگیری از فقر توده مردم بود . حتی بعضی از پس‌انداز کنندگان در آن زمان دراین کشور ملزم بودند مرتبا در راس موعد معین مبلغ ثابتی رابعنوان اقساط پس‌انداز ببانك پس‌انداز بسپارند در غیر این صورت جریمه میشدند و اشخاصیکه میخواستند از وجوه پس‌انداز خود نزد بانك ها استفاده کنند میبایستی قبلا اجازه مخصوصی تحصیل نمایند . بدیهی است کلیه این تضییقات صرفا برای حمایت از منافع پس‌اندازکنندگان و تامین آتیه آنهابود . از طرف‌دیگر برای تشویق عمل پس‌انداز وتقویت بنیه مالی پس‌انداز کنندگان به‌مانده پس‌انداز ها بهره پرداخت میشد .

در کشور ایالات متحده امریکانیز محرك اصلی تامین آتیه افراد فقیر و بی بضاعت بود وموسسات اولیه پس‌انداز دراین کشور بانظر خیر- اندیشی ونوع پرستی شروع بفعالیت نمودند . اولین بانك پس‌انداز این کشور بانك پس‌انداز بستن بود که در سال ۱۸۱٦ تاسیس یافت ومتعاقب آن‌بانك پس‌انداز نیویورك در سال ۱۸۱۹ بمنظور جلوگیری از فقر و تنگدستی عملیات خود راآغاز کرد.

لکن رفته‌رفته با پیشرفت امور بانکداری ورشد اقتصادی بانکهای پس‌انداز باین حقیقت واقف گشتند که وجوه پس‌انداز توده مردم مبلغ هنگفتی را تشکیل میدهد که عنداللزوم میتوان بصورت وام به اشخاص و موسسات واجد شرایط پرداخت نمود، تا علائم براخذ بهره‌از وام گیرندگان اقتصاد کشورشان را با بکار انداختن پس‌انداز راکد مردم توسعه دهند . باین ترتیب متدرجا از نیمه دوم‌قرن نوزدهم ببعد منظور اولیه پس‌انداز مفهوم خود را از دست داد وبانکهای پس‌انداز توانستند از نیروی عظیم پس‌انداز توده مردم اقدامات مجدانه برای پیشرفت ورشد اقتصادیات‌بعمل آورند و بمنافع خود نیز بیفزایند .

ناتمام

تلگراف فوری از تهران

پانصد متر زمین تفکیك شده‌باسندمالکیت فقط ۲۰۰ تومان . روبروی بانکملی سعدی سرای صدقی نژاد شماره ۹۲ مراجعه فرمائید.

آ-۱۳۱۸۳ — ۲-٥

پیشنهاد بموقع عمل گذاشتن اختراع شماره ۹٥۳ راجع به : کارتریج اسامبلی - لوازم فشنك

صاحب اختراع نامبرده میل دارد با صاحبان صنایع در ایران برای عملی کردن اختراع مذکور وارد مذاکره شود .

برای اطلاع بیشتر به :

Mr. AHMED ABDEL-HADI, Po. Box 1117
Alexandria, Egypt.

مراجعه فرمائید . آ-۱۳۲٥۳

آگهی حراج

اداره کل کار پردازی وزارت پست‌و تلگراف و تلفن مقداری درخت خشك و قطع شده و روغن سوخته موجود دراداره بی سیم فرستنده قصررا ازطریق حراج درساعت ۹ صبح روز یکشنبه ۲۹ر۷ر٤۱ به فروش می رساند خریداران می توانند همه روزه تاآخر وقت اداری از کالای مورد حراج در اداره بی سیم فرستنده قصر بازدید نموده ودر روز مقرر در حراج شرکت نمایند . هزینه های متعلقه براین حراج و همچنین هزینه انتشار آگهی و غیره بر عهده خریدار است . کالای فروخته شده در محل تحویل‌و خریدار باید بهزینه‌خو دبارگیری و حمل نماید.الف٤۱۸۰

آ-۲۰۲۷۲ — ۱-۲

لوله‌های خرطومی سوئدی

باندازه‌های ½۱تا٦اینچ‌رسید
برای خرید کلی تخفیف وشرائط مناسب‌داده می‌شود
نمایندگی ارسطوزاده و پسران خیابان فردوسی‌شماره ٥٦۲

آ-۱۷۹۳۰ — ۱-

آگهی مزایده شماره ۲

اداره مخابرات ارتش مقداری وسائل مربوط به بیسیم‌های‌اوراق شده و وسائل سیم کشی رااز طریق مزایده به فروش می رساند داوطلبین شرکت درمزایده می‌توانند برای دریافت برك‌شرایط وفهرست ومشاهده وسائل همه روزه غیر از روز های تعطیل از تاریخ ۲۸ر۷ر٤۱ تاتاریخ ۲۰ر۸ر٤۱ درساعت اداری به آمادگاه مخابرات ارتش واقع در پادگان جی شرقی مراجعه نمایند تاریخ تسلیم پیشنهادات تا آخر وقت اداری روز ۲۱ر۸ر٤۱ می باشد .

آ-۲۰۳۲۰ — ۱-۲ — اداره مخابرات ارتش

آگهی مزایده

انحصار دخانیات ایران چهارقلم ضایعات حاصله درسال ۱۳٤۱ کارخانجات خودرا بشرح زیر :

۱- خاك‌توتون خمیرشده باآب ۲- سردمارآب ندیده (دم‌برك حاصله از بریدن برك توتون سیگار)۳- ضایعات کاغذ سیگار بوراکی خمیرشده باآب ٤- برك سبز فاسدشده و خاك توتون های ریزش از عدلهای توتون

از طریق مزایده بفروش میرساند طالبین شرکت در مزایده مذکور باید برای دریافت صورت مشخصات وشرایط باداره کارپردازی دخانیات مراجعه نمایند تاریخ قبول پیشنهادها تاقبل از ساعت قرائت پیشنهادها خواهد بود و پیشنهادهای رسیده درساعت ده صبح روز ۲٥ر۷ر٤۱ در موسسه انحصار دخانیات باز وقرائت خواهد شد شرکت در مزایده مورد بحث بمنزله قبولی کلیه شرایط مزایده خواهد بود الف ٤۱۰٥

آ-۲۰۰۲۲ — ۱-۲ — مدیر کل انحصار دخانیات ایران

آگهی تشکیل مجمع عمومی

مجمع همگانی فوق العاده شرکت سهامی صنفی پخش سیگار وتنباکوی تهران و توابع درتاریخ روز شنبه ۱۲ آبان ماه ٤۱ ساعت سه بعد از ظهر در محل شرکت تشکیل می شود بدین وسیله از عموم صاحبان سهام دعوت می شود که در روز و ساعت مقرر خود یا وکیل‌شان حضور بهمرسانند .

دستور جلسه :

انتخاب هیئت مدیره

آ-۲۰۲۹٤ — شرکت سهامی صنفی پخش سیگار تهران

آگهی مجمع عمومی فوق‌العاده

از کلیه سهامداران شرکت سهامی گروه مهندسین مشاور ایرانی هنر دعوت می شود که روز یکشنبه ششم آبانماه ۱۳٤۱ ساعت ٥ بعداز ظهر در محل شرکت حضور بهمرسانند .

دستور جلسه :

تغییر بعضی موا داساسنامه

آ-۱۳۲۹۷ — هیئت مدیره

NJS
سرعت عالی
ماشین نساجی موراتا
موراتاماکسیو

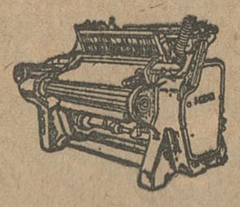

ماشین‌ریسندگی‌مدل B دارای ٤۰۰ الی ۱۳۰۰ سوزن میباشد این ماشینها از نوع نمونه هستند

با اختراع جدید و با براه انداختن صدا برای‌راندن پودها بجای استفاده کردن از ماکو

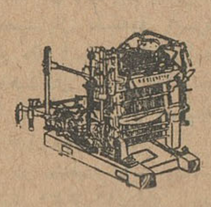

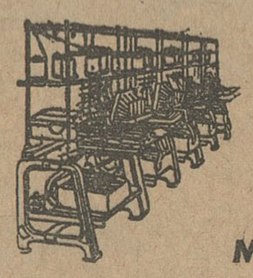

ماشین‌شماره۱۰۰ مخصوص تهیه الیاف‌است‌وحداکثر سرعت آن ۷۳۰۰ دور در دقیقه‌میباشد.این ماشینها دارای۹٦قرقره‌بوده‌ویك کارگر در مدت ۸ساعت میتواند متجاوز از ٥۰۰ رطل نخ را ببافد طرز بافت در مدت ۳ ثانیه بطور خودکار کاملاعوض میشود.

۱۲ماشین‌سریع کمره طبل ها ۲۰- ۱۲۰ دور- ٥الی ٦ اینچ . سرعت‌ریسندگی متجاوز از ٦٥۰ یارد در دقیقه اندازه بسته‌ها حد اکثر ۱۰ اینچ‌و وزنش٦ پانداست

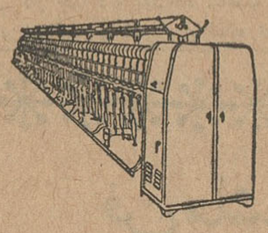

Murata Machinery, Ltd.
Former name : Murata Textile Machine Co., Ltd.
KYOTO JAPAN

دارندگان موتور های دیزل
(امپریال) انگلیسی
IMPERIAL KEIGHLEY
لطفا ازاین تاریخ برای خرید اثاثیه یدکی موتور (امپریال) باین تجارتخانه مراجعه فرمائید.
تجارتخانه خلیل ایران‌زاد خیابان‌سعدی‌ساختمان تقی‌نیا تلفن ۳۳۷۰٦ و۳۲٦۰۹

آ-۲۰۳۱۲

اتوبوسهای شرکت سهامی اتوتوکل برای استفاده در داخل و خارج شهر بطور دربست در اختیار شماست. تلفن ۲۷۷۹۷-٤٤۰٦۱

آ-۱۸۸۱٤ — ۱-۳۰

هنرمندان کلاسهای باله

همراه باریزش برگهای طلائی پائیز

بروی صحنه ها ریختند!

کلاسهای هنر

باآغاز فصل پائیز فعالیت های هنری در تمام زمینه ها آغازگردیده است این فعالیتها بصورت برنامه های تلویزیونی درمرحله اول وبرنامه های روی صحنه در مرتبه دوم بچشم میخورد.

هنرستانهای باله

*هنرستان ملی باله ایران پس‌از نام نویسی مجدد از اول مهر ماه شروع بکار کرد.

برای تدریس در این هنرستان‌دو استاد خارجی بتازگی وارد تهران شده‌اند و مدت سه سال درهنرستان ملی باله ایران تدریس خواهند کرد.

هنرستان ملی باله اولین برنامه سال جدید تحصیلی‌رادر رامسربرای شرکت کنندگان در کنگره پزشکی رامسر بروی صحنه آورد.

برنامه دوم این هنرستان ازساعت هشت بعد ازظهر روز دوشنبه در تلویزیون اجراء گردید.

*هنرستان بالت‌تهران (جانبازیان) نیز سه ماه تابستان را تعطیل بود وپس از نامنویسی مجدد از اول مهر ماه شروع بکار نمود.

هنرجویان‌این‌هنرستان درپنجشنبه گذشته در جشن سالیانه تلویزیون شرکت کردند و برنامه هائی اجراء نمودند.

***هنرستان بالت مادام یلنا**

درتمام مدت تابستان‌تعطیل نداشت و صبحها کلاسها دائر بود.

کلاسهای این هنرستان از اول مهر بعد از ظهر ها تشکیل میگردد.

هنرجویان هنرستان مادام یلنا در روز چهار شنبه گذشته در جشن سالگرد تلویزیون شرکت کردند.

***هنرستان بالت مادام کرنلی**

نیز از اول مهر شروع بکار کرد.

***هنرستان بالت مادام لازاریان**

در تابستان تعطیل نداشت و در سال تحصیلی‌جدیدیك‌برنامه‌تلویزیونی اجراء نمود.

یك ثانیه

رکورد دوچرخه سواری استارت ساکن شکسته شد

مسابقه ۱۰۰ کیلومتر روز جمعه انجام میشود

ورزشی

بعداز ظهر روز سه شنبه‌مسابقه دو چرخه سواری یك کیلو متر سرعت استارت ساکن قهرمانی باشگاههای تهران زیر نظر فدراسیون دو چرخه سواری کشور با حضور سرکار سروان محمدی نایب رئیس آقای نعمتی دبیر فدراسیون دو چرخه‌سواری کشور و همچنین کمیته فنی انجام گردید و نتایج زیر بدست آمد.

آقای ناصر شهیری از باشگاه تاج‌با رکورد یکدقیقه و ۸٫۳ ثانیه مقام اول را بدست آوردو موفق‌شد یك ثانیه بهترین‌رکورد یك کیلومتر استارت‌ساکن‌ایران را بشکندو آقایان هاشم راستی از باشگاه تاج با رکورد یکدقیقه و ۱۰٫۶ثانیه روستائی‌از باشگاه دارائی، اسماعیل حسینی ازدیهیم الماسی کاشانی از دارائی و عیسی مقدم از تهرانجوان‌به‌ترتیب مقام دوم تا ششم را بدست آوردند.

دراین مسابقه آقای روستائی که‌از دوچرخه سواران مبتدی می باشد، موفق شد مقام سوم را به دست بیاورد.

۱۰۰ کیلو متر

ساعت هفت‌و نیم صبح روز جمعه قهرمانان دوچرخه سواری باشگاه های تهران برای بدست آوردن مقام قهرمانی ۱۰۰ کیلو متر رکاب میزنند‌این‌مسابقه ازمیدان ۲۴ اسفند آغاز میگردد

تیم فوتبال «آل‌استار» دراصفهان

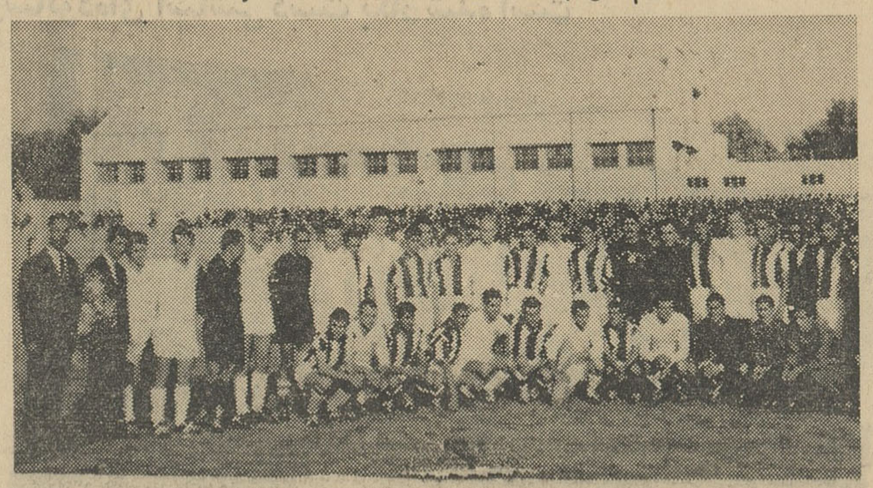

همانطور که اطلاع داده شد بعداز ظهر سه‌شنبه تیم «آل‌استار» دراصفهان باتیم کلنی آنشهرستان مسابقه‌دادودرنتیجه‌سه برهیچ برتیم اصفهان پیروز گردید. عکس فوق بازیکنان هردو تیم را قبل‌از شروع مسابقه نشان‌میدهد

قهرمان تیراندازی بانوان

بقراریکه از فدراسیون تیراندازی‌کشور اطلاع‌میدهند درمسابقات تیراندازی بانوان با تجربه دوشیزه هوردخت همتی مقام دوم را بدست‌آورده است.

فوتبال ایران

۷ داور بین‌المللی پیدا کرد

صبح امروز آقای سرگرد حسین سروری رئیس فدراسیون فوتبال‌کشور بخبرنگار ورزشی ما گفت هفت ماه قبل سوابق ورزشی داوران فدراسیون فوتبال به‌فدراسیون‌بین‌المللی‌فرستاده شد و فدراسیون بین المللی فوتبال هفت نفر از داوران ایران را بداوری بین المللی انتخاب کرد و اینعده از تاریخ ۲۴ شهریور امسال تا ۲۳ شهریور ۱۳۴۲ داور بین المللی میباشند.

اسامی داوران

داوران فوتبال ایران که بداوری بین المللی انتخاب شده اند آقایان هوشنك آگهیان، اصغر تهرانی، داود نصیری، عزیزاله پور امید غلامرضا فیروزفر و سعید صدری میباشند.

آقای سروری اضافه کرد که فدراسیون فوتبال ایران تاکنون داور بین المللی نداشته و برای اولین‌بار هفت نفر مذکور انتخاب شده اند بقرار اطلاع از کشور عراق فقط سه نفر انتخاب شده است و لیست‌داوران بین المللی کشور های آسیائی و اروپائی در شماره های آینده برای علاقمندان چاپ میشود.

تنیس بانکملی

مسابقات تنیس سالانه‌باشگاه بانك‌ملی‌باحضور عده‌ای ازشخصیت های ورزشی واعضای بانك ملی‌در زمین تنیس‌باشگاه بانك ملی‌انجام گردید و نتایج زیر بدست آمد.

درمسابقات تنیس یکنفری‌ابتدا آقایان ریاحی و مظفریان مسابقه دادند و آقای مظفریان برنده اعلام شد.

درمسابقات دو نفری آقایان وطن پور و مظفریان بر ریاحی و چوبینه پیروز شدند

در خاتمه مسابقات جوائز قهرمانان وسیله آقای خوشکیش مدیر کل بانك ملی ایران‌توزیع شد.

فستیوال فیلمهای روسی

از روز چهارشنبه گذشته فستیوالی از فیلمهای روسی در خانه جوانان ترتیب داده شده است که تافردا ادامه دارد.

در این فستیوال طی ده شب ده فیلم پر ارزش روسی بمعرض نمایش گذاشته شد...

شب گذشته فیلم جالب«چالیون» شامل بالت قزاقستان و نمونه هائی از بالت مردم ارمنستان و تاجیکستان نمایش داده شد.

از طرف خانه جوانان از هنرجویان دوره‌عالی وسال ششم هنرستان بالت جانبازیان دعوت بعمل آمده تا از فیلم مزبور دیدن کنند.

فستیوال بعدی

آقای ایرج گلسرخی مدیر خانه جوانان گفت پس از اتمام فستیوال فیلمهای روسی فستیوالی از فیلمهای آمریکائی ترتیب خواهیم داد.

ضمنا در نظر است فستیوالی از فیلمهای عروسکی چکسلواکی نیز تشکیل دهیم که تاریخ آن بعدا اعلام خواهد شد.

دانشگاه

خلاصه اخبار دانشگاه

سی و یکمین جلسه کمیته دائمی در سال تحصیلی ۴۱ - ۴۰ ساعت یازده و نیم بامداد شنبه ۴۱٫۶٫۳۱ بریاست آقای دکتر فرهاد تشکیل گردید و مطالب زیر مطرح شد:

بحث‌درباره متخصص انستزیولوژی

با حضور آقایان دکتر فرودکتر مرتضوی دانشیاران انستزیولوژی و چند تن از متخصصین این رشته در باره مشکلات‌و نواقص کارمتخصصین مزبور بحث شد و سر انجام مقرر گردید آقایان پرفسور عدل ودکترفر اطراف وجوانب‌موضوع‌رابررسی نموده وبرنامه‌ای عملی جهت رفع‌مشکلات‌و موانع موجود تنظیم وارائه نمایند.

دوره کار برای تخصصی جراحی پلاستیك

پیشنهاد آقای دکتر اصانلودر باره سابقه کار مورد لزوم برای احراز تخصص در رشته جراحی پلاستیك مطرح شد و مقرر گردید که دوره کار برای احراز تخصص در این رشته چهار سال باشد.

تصویب سابقه کار

گواهی نامه آقای دکتر مهدی‌امیر موحدی که در دانشیاری جراحی و بیماریهای زنان پذیرفته شده انددائر بکار آموزی ایشان در رشته آسیب شناسی در بیمارستان جان هاپکینز امریکا مطرح و تصویب شد که گواهینامه مزبور بجای سابقه کار آموزی مورد لزوم ایشان پذیرفته‌شده وازکار آموزی مجدددر آسیب‌شناسی معاف باشند.

تصویب مدارك

مدارك آقای دکتر منوچهر ثابتیان که برای دانشیاری در رشته‌بیماریهای میزه راه‌بیمارستان سینائت نام‌نموده بود مورد مطالعه و تائید آقای دکتر علوی استاد دانشکده قرار گرفت وتصویب شد.

چاپ کتاب

تقاضای آقایان دکتر علی‌محمد میرو دکتر محمد علی میر دائر بچاپ کتاب شکستگی‌ها و در رفتگیها که آقایان مزبور تالیف نموده اند ومورد تائید آقای پرفسور عدل‌نیز قرادگرفته است تصویب شد و مقرر گردید در شورای دانشکده مطرح گردد.

مسافرت علمی

تقاضای آقای دکتر مسعود میربهاء رئیس‌درمانگاه بخش‌دوروانی‌بیمارستان روزبه برای مسافرت علمی مطرح و تصویب و مقرر گردید پس از ارسال پذیرش و تعیین جانشین و تصویب شورای دانشکده مورد اقدام قرار گیرد.

شناسائی بخش

تقاضای سازمان بیمه‌های اجتماعی کارگران‌دائر بر برسی‌شناختن‌بخش دو جراحی بیمارستان‌شماره دوسازمان مزبور که‌بریاست آقای دکترهوشنك میرعلائی اداره میشود مطرح و پس از بر رسی مدارك و سوابق آقای‌دکتر میر علائی رسمیت بخش مزبور از لحاظ تربیت متخصص مورد تصویب قرار گرفت.

فلفل - زردچوبه

دارچین- ادویه - زعفران - قهوه-سماق

آرد نخودچی - آرد برنج

وانواع دیگر مواد غذائی -سالم - خالص پاکیزه فقط ازفروشگاه توکلی عطارچهار سوق بزرك بازار مسجد جامع تهیه‌فرمائید. تلفن های ۵۷۰۰۶-۲۶۵۶۱

هرگونه مقره چینی برای فشارهای قوی یاضعیف راکه مطابق مشخصات نرم آلمان (DIN) ساخته‌شده باشد دراختیار خریداران قرار میدهد.

TRANSELEKTRO
Hungarian Trading Company for Electrical Equipment and Supplies,
Letters: Budapest 62, P.O.B. 377
Telegrams: Transelektro Budapest

برای کسب اطلاعات بیشتر:
بشرکت سهامی الکتریکال مراجعه فرمائید.
تهران. خیابان سعدی. پاساژسعدی شماره ۶۰ و ۶۴
تلفن: ۳۵۴۹۵ و ۳۴۵۱۱

حفر چاه عمیق

بامجهزترین دستگاه وارزانترین قیمت

سازمان آبیاری آریا

دروازه دولت خیابان خاقانی ۵۳ تلفن ۷۵۶۸۳۴

آ-۱۳۰۵۷

عجایب مسافرت برادران امیدوار

فیلمی که با ۸ سال‌صرف وقت وطی نیم‌میلیون کیلومتر تهیه شده شمارا با سفرهای پر ماجرای برادران امیدوار آشنا می سازد ضمنا علاوه بر برنامه فوق از نمایشگاه عکسهای ذیقیمت‌جهانگردان ایرانی که‌درسالن‌انتظارسینمافری ترتیب داده شده استفاده فرمائید.

ازامشب فقط در

سینما فری

باحضوربرادران امیدوار

رنگی - بزبان فارسی

شروع سئانسها ۳-۵-۷-۹ بعدازظهر (تلفن ۲۷۸۹۳)

وانیل تایل «پگوفلکس» نشکن ونسوز ساخت کارخانه معظم «پگولان» آلمان درنگهای بیمظیر برای پوشش کف. «شرکت سهامی اریک شماره ۱۴۴-۱۳۳ خیابان شاهرضا تلفن ۴۲۲۶۲

ازحسین عمومی خبرنگار اطلاعات دراصفهان

کارخانه عظیم شهناز یا مدرنترین کارخانجات ریسندگی و بافندگی ایران مورد بازدید آقای دکتر ضیائی وزیر صنایع و معادن قرار گرفت

واقعاً خدمات آقای علی همدانیان در راه پیشرفت صنعت قابل تقدیر است

محصول این کارخانه فعلا ۳۲ میلیون متر پارچه میباشد و بزودی با نصب دستگاههای جدید محصول کارخانه شهناز ۴۰ تا ۴۱ میلیون خواهد شد

تنها کارخانه‌ایکه ازوضع کارگاه‌راضی‌است و هیچوقت وامی از دولت نخواسته کارخانه شهنازاست برای اینکه آقای علی همدانیان ازابتدا بافکر صحیح وشالوده‌ای اساسی دست بکار شده است

آقای وزیر صنایع و معادن اظهارداشت:

آقای علی همدانیان مدیرکارخانه شهناز گفت:

آقای وزیرصنایع و معادن اظهارداشت:

همانطور که خوانندگان عزیز اطلاع دارند ، صبح روز دوشنبه آقای دکتر ضیائی وزیر صنایع و معادن باتفاق یك هیئت مطبوعاتی جهت بازدید چند کارخانه باصفهان آمدند در اداره صنایع و معادن‌چند نفر از مدیران کارخانجات ازجمله آقای علی همدانیان از ایشان‌ملاقات نموده و هر کدام مشکلات کارخود راابراز داشتند و آقای وزیرصنایع و معادن قول همه‌گونه مساعدت را دادند و در همین جلسه آقای علی همدانیان اظهارداشتند دولت‌بایستی ترتیبی اتخاذ نماید که در مورد عوارض و مالیات تبعیضی بین کارخانجات ایران نباشد چون عوارض‌هنگفتی که شهرداری از کارخانجات اصفهان دریافت‌میدارد در هیچکدام از شهرستان های ایران سابقه ندارد . و یا قیمت نفت سیاه‌در این شهر معلوم‌نیست بچه علتی گرانتر از شهرستان های دیگر است و بهمین سبب روزبروز وضع کارخانجات اصفهان وخیم‌تر و بیم آن میرود که خدای‌ناخواسته منجر به تعطیل کارگاه شود ، کارخانه شهناز درسال مبلغ‌هنگفتی که‌از صد میلیون ریال‌هم متجاوز است بخزانه دولت از طریق گمرك‌ـ دارائی ـ شهرداری و بانك می ـ پردازد در صورتی که اگرعوارض و مالیات یکسان بود بیشتر و بهتر می توانستیم پارچه های مرغوب و ارزان ببازار عرضه کنیم مثلا چنانچه از ورود پارچه های‌خارجی که مشابه آن در ایران تهیه می شود جلوگیری میشد و یا اقلاالیاف آنهم‌آزاد میگردیدوضع کارخانجات بخصوص کارخانجات نخی‌بهتروچرخ صنعتی که‌باکمك دولت‌وارد ومشغول کارشده‌در گردش صحیح‌بکارمیافتاد در پایان از آقای دکتر ضیائی‌دعوت نمودند از کارخانه شهناز دیدن نمایند . آقای وزیر صنایع ومعادن ضمن پاسخهای‌مستدل قول‌همه‌گونه مساعدت و کمك را داده و ساعتی از بعد از ظهر را اختصاص به بازدید کارخانه شهناز دادندآقای وزیر صنایع و معادن بعد از ظهر همان‌روز ضمن‌بازدید ازکارخانجات ساعت ۳ بعد از ظهر بکارخانه‌شهناز وارد شدند آقای علی همدانیان ضمن خیر مقدم‌آقای وزیر صنایع‌و معادن‌و همراهان را بداخل کارخانه هدایت نمود ابتدا از قسمت‌پنبه ـ پاك‌کنی و حلاجی بازدید شد و از قسمت های ریسندگی « رینك ـ فلایر ـ شش لائی ـ کلاف» که‌همه از ماشین آلات مدرن می باشد دیدن‌نموده و بسالن بافندگی رفتند در این سالن ۱۴۰۰ دستگاه ماشین بافندگی که از ۷تا ۱۰ ماشین‌آنرا یکنفر اداره میکند مشغول کاربود قریب ۴۵ دقیقه فقط سالن‌بافندگی مورد بازدید بود آقای علی همدانیان در هر قسمت توضیحات لازم‌میداد در این قسمت در پاسخ آقای دکتر ضیائی در مورد مقدار محصول‌اظهار داشتند فعلا این کارخانه در سال ۳۲ میلیون متر پارچه ببازار عرضه میکند ولی امیدوارم ظرف مدت کوتاهی که ماشین‌آلات جدیدنصب گردد محصول پارچه این کارخانه به ۴۰ تا ۴۱میلیون متر برسد . بعداز قسمت‌های‌تکمیل ـرنگرزی‌ـ نقاشی ـ گلزنی ـ عکاسی دیدن کرده و در هر قسمت سئوالاتی می نمودند که آقای علی همدانیان بطور مشروح و مفصل توضیح میدادند آقای وزیر صنایع و معادن از کارگران قسمت ها در اطراف دستمزد و وسائل رفاه و آسایش آنان سئوالاتی نمودند که اکثرا اظهار رضایت کردند .

آقای وزیر صنایع و معادن‌بسالن اطو و بسته‌بندی رفتند و از انواع و اقسام پارچه های این کارخانه که عبارت‌از کودری ، چیت ،چلوار، پوپلین ، پیژامه ، مخمل ،کودری گلدار ، دبیت ، فاستونی های مردانه وزنانه میباشد دیدن نموده و همه جا از زحمات آقای علی همدانیان تقدیر نمودند .

در خاتمه از موتور خانه عظیم کارخانه شهناز بازدید کردند و باتفاق‌همراهان بدفتر کارخانه‌آمدند، آقای دکتر ضیائی وزیر صنایع و معادن‌اظهارداشتند آقای همدانیان چون وارد بکار خود بوده و هستند با یك نقشه و شالوده صحیح این کارخانه را براه انداخته‌اند زیرا از بدو تاسیس تاکنون نه از دولت کمك و وامی‌خواسته‌اند و نه از وضع کارخانه اظهار نا رضایتی نموده ، روی همین اصل‌معلوم می شود که اگر سرمایه‌ای با مطالعه و طرح صحیح بکار بیفتد علاوه‌بر اینکه بصاحب سرمایه سود می ـ بخشد ، اسباب گرفتاری دولت‌را فراهم نکرده و فقط آن دستگاه را میتوان یك واحد صنعتی نامید .

از نرخ پارچه ها و تفاوت‌قیمت پارچه های شهناز با مشابه آن در ایران سئوال نمودند آقای‌همدانیان اظهار داشتند درست پارچه های‌این کارخانه که در نوع خود بی نظیر است متری یك ریال ارزان تراست و برای آن طبقه‌ای که از پارچه‌های نخی‌استفاده‌میکنند بویژه کشاورزان یکریال اهمیت دارد .

آقای وزیر صنایع و معادن‌ساعت ۴ بعد از ظهر ضمن اظهار تقدیر مجدد از آقای علی همدانیان وپس ازپذیرائی گرمی که‌توسط کارکنان کارخانه بعمل آمد کارخانه شهناز را ترك نمودند .

آقای علی همدانیان ازبدوتاسیس این کارخانه تا امروز مرتبابه‌عظمت این کارخانه و ازدیاد ماشین آلات پرداخته‌اند بطوری که امروز کارخانه شهناز را میتوان یکی‌از مجهزترین کارخانجات خاور میانه نامید ،آقای علی همدانیان از ساعت ۷ صبح تا ۸شب مستقیما بامور کارخانه رسیدگی مینمایند و در مدیریت و نظامت کار ید طولائی دارد ،آقای علی همدانیان همیشه در امورخیریه پیشقدم بوده و ضمن کار های صنعتی علاقه مفرطی بکشاورزی دارند .

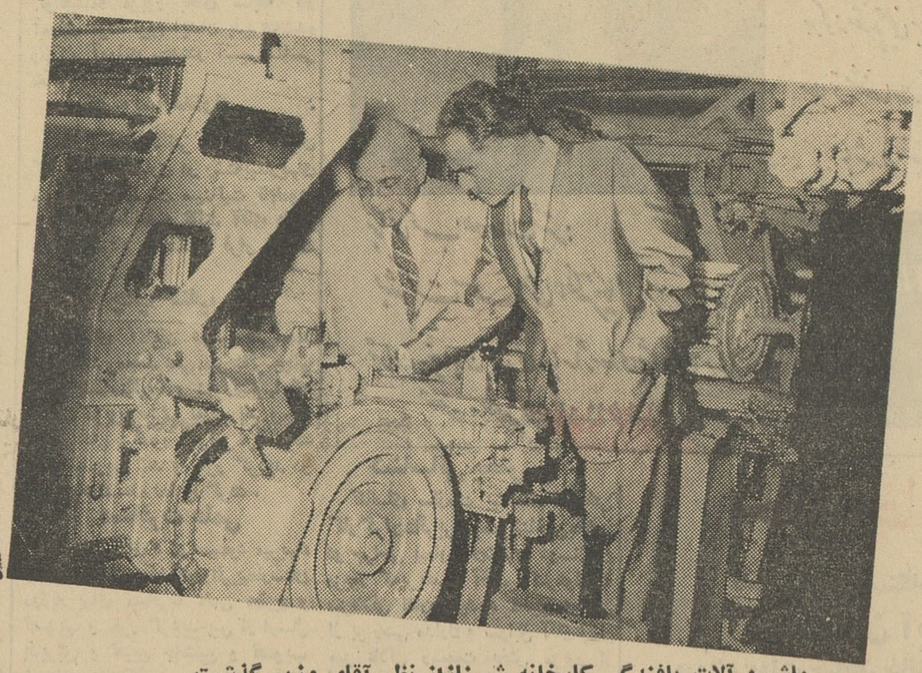

ماشین آلات بافندگی کارخانه شهناز از نظر آقای وزیر گذشت

آقای علی همدانیان درباره حکاکی‌چیت زنی توضیح میدهند

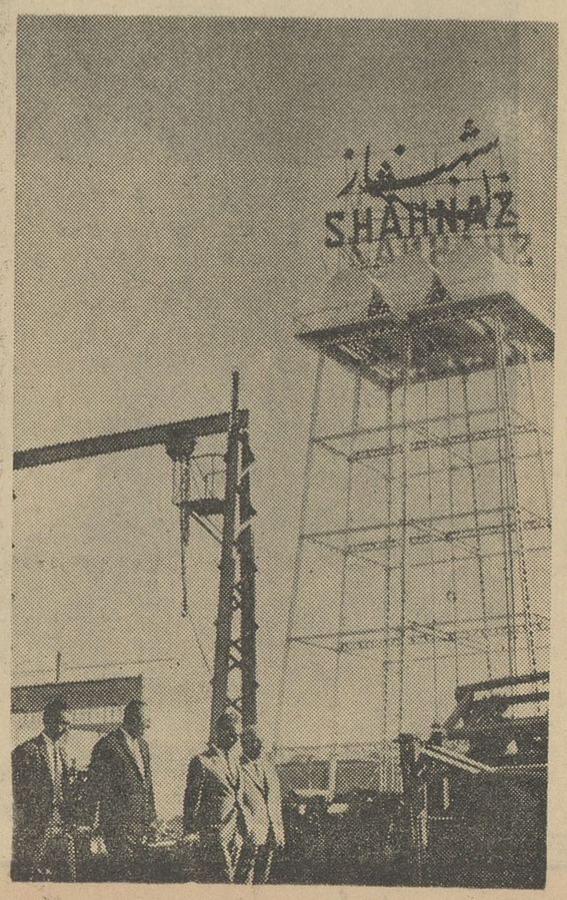

در محوطه کارخانه

وزیرصنایع و معادن ازانواع پارچه‌های شهناز دیدن میکند

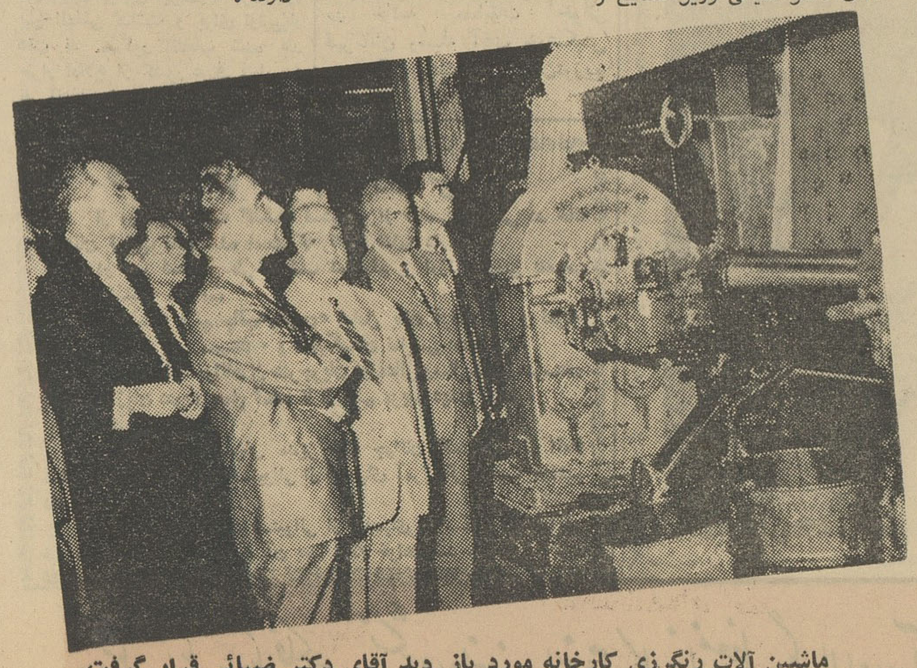

ماشین آلات رنگرزی کارخانه مورد باز دید آقای دکتر ضیائی قرار گرفت

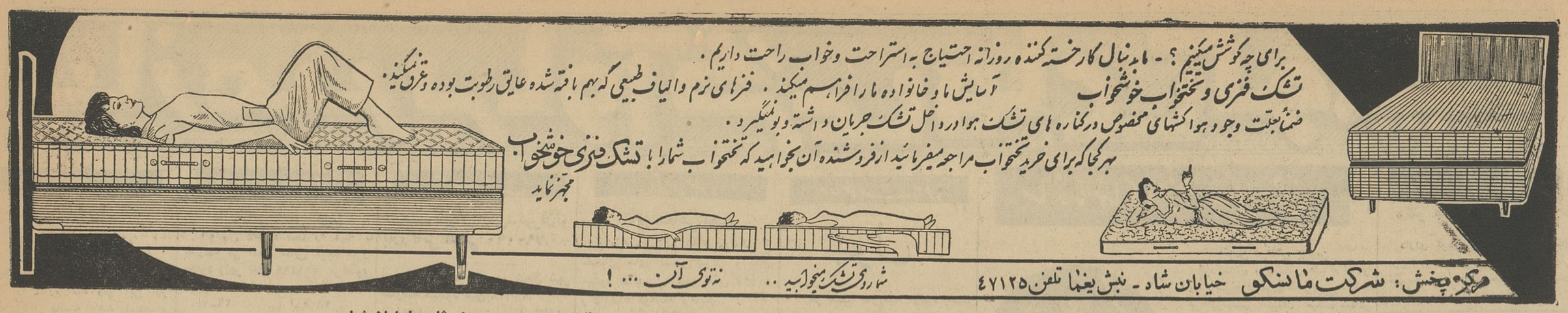

طهران- فروشگاههای تشك فنری خوشخواب- استیل برلیان- شادرو. جاده پهلوی-پیرایش وپالارلاله‌زار-مرس‌چوب - آرمان چهارراه شاه - الکترو سرویس ومبل ثابت‌خیابان شاه.
شهرستانها- شیرازبنگاه جام- مشهدفروشگاه فاران-گرگان زندگی‌نو- ساری فروشگاه‌شعله- شاهی‌علینقی‌رنجبر- بهشهر ناصردیانت- گنبدکابوس پارسا- رشت شرکت‌مهر- تبریز محمدباقرایپکچی-اهواز مبل دقت- آبادان شرکت سهامی جنوب - بابل فرشید.

از دکتر پریور

ترکیبات مواد غذائی

در فصل قبل ترکیب مواد غذائی را از پروتئین ها -چربی ها - مواد ئیدروکربنه -املاح -وویتامین ها دانستیم وپروتئین‌ها را شرح دادیم

اینك چربیها

چربیهای حیوانی مثل روغن گوسفند کره-پنیر ویانباتی مثل روغن پنبه- نارگیل -زیتون وفندق وگردووامثال آنها همه‌جزءاجسام‌مولدالحراره‌هستند ومصرف آنها روزانه‌برای‌ایجادحرارت غریزی بدن کودك لازمست‌و بهمین دلیل است که درتابستان و فصول گرما یا در نواحی گرمسیری حرارت محیطزیاد است احتیاج بمصرف مواد چربی زیاد نیست‌وبعکس در زمستان وفصول سرد یا نواحی سرد سیری که احتیاج بگرم شدن و ایجادحرارت بیشتر است بدن زیاد تر از میزان طبیعی چربی می‌طلبد چربیهاازهرنوع وهر دسته باشند پس از تغییر و تبدیل مخصوص توسط شیره هاضمه بصورت ذرات بسیار ریزی در میآیندکه‌همراه جریان خون بنقاط مختلف بدن حمل میشوند تا صرف احتراق و ایجاد حرارت غریزی گردند و از این پس برایشان دو حال اتفاق میافتدیا بدن کودك آنقدر فعالیت و حرکت‌داردکه کلیه چربیهای حاصله را میسوزاندو بصورت حرارت یا تعریق از دست می دهد و در این صورت وزن کودك ثابت میماند و حالت عمومی بدنش تغییر نمیکند و یا کودك‌دوندگی و فعالیت چندانی نداردو نمیتواندکلیه چربیهای مصرف شده را بسوزاند و از مقدار اضافه آن بصورت ذخیره‌در زیر پوست و یا چین عضلات ودستگاه های مختلف‌بدن کودك باقی میماندو کودك را چاق میکند از اینرومیتوان دریافت که کودکان چاق یعنی آنهاکه چربی زیر پوست بدنشان میماندوروز بروز وزنشان اضافه میشود آنهائی هستند که دوندگی و فعالیت چندانی ندارند ونمیتوانندچربی‌مصرفی‌روزانه رادر بدن خود بسوزانند وبرای‌تعیین رژیم‌آنها و لاغر کردنشان کافی‌است غذای روزانه را طوری تقسیم کرد که مقدار کمتری‌چربی یعنی آنقدرکه احتیاج حرکت و فعالیت روزانه‌شان ایجاب میکند مصرف کنند و یالااقل دوندگی و جنبش زیاد تر از میزان عادی داشته باشند تا کلیه چربیهای حاصله بسوزد .

قدما در مصرف چربی زیاده روی می کردند و آن را جزءمواد مولدالقوه میدانستند زیرا با مصرف آن‌میدیدند حرارت‌بیشتری بکار و فعالیت پیدا میکنند ولی آنچه که مسلم است‌مصرف چربی در کودکان روزانه ٤-٥ گرم بر حسب هر کیلو گرم از وزن بدن است و دربزرگسالان نیز ازاین‌میزان بیشتر نیست وزیاده برآن نه تنها فائده ندارد بلکه ممکنست مضرهم‌باشد زیرا همانطور که گفته شد بصورت ذخیره در زیر جلد یا جدار عروق‌و سایر نقاط بدن باقی میماند و تولید بیماریهای مختلف میکند .

منابع چربی -چربیها در لبنیات‌مثل پنیر -کره -سرشیر - روغن های حیوانی مثل روغن گاو -گوسفند و روغن ماهی فراوان است و یا دربدن حیوانات بصورت پیه‌و چربی زیر جلدی موجود است چربیهای‌نباتی‌نیز همراه روغنهای گردو فندق‌ونارگیل‌و زیتون و امثال اینها در طبیعت‌یافت میشود .

مصرف هر گرم چربی در حدود۹ کالری حرارت ایجاد میکند و اگر در نظر آوریم که مصرف هر گرم پروتئین چهار کالری حرارت ایجاد میکند خوب معلوم میشود که‌حرارت حاصله از چربیها از دوبرابر همان میزان پروتئین نیز بیشتر است و بهمین دلیل است که آنها را جزء مواد مولدالحراره نام برده و در زمستان بر مصرف آنها میافزایندباید دانست چربیها چون ترکیبی ازاجسام مختلف شیمیائی هستند و همه آنهاباید در معده وروده ها بوسیله عصیر های مخصوص فرا شوند وبصورت ترکیبات ساده‌تر درآینده چربیهای نباتی که ملکول کوچکتر دارند بهتر و قابل هضم تر از چربیهای‌حیوانی هستندو از اینرو مثلا میتوان مصرف روغن زیتون را بر روغن حیوانی ترجیح‌داد چه روغن زیتون بدون اینکه دستگاه هاضمه را زیاد خسته کند در اندك مدتی بصورت ذرات ریز قابل جذبی در میآید در صورتیکه روغن های حیوانی کبد و بعضی دیگر از دستگاه هاضمه را خسته میسازد تا بصورت‌قابل جذب‌درآیدبرای اینکه‌ازمیزان‌احتیاج روزانه کودکان بمواد چربی آگاه شوید تابلوی زیر را در نظر بگیرید

نوع غذا	کودکان ۲- ٤ساله		کودکان ٤-٦ ساله		کودکان ٦-١٠ ساله	
	در هفته	در روز	در هفته	در روز	در هفته	در روز
کره	۷۰گرم	۱۰گرم	۷۰ گرم	۱۰ گرم	۱۰۵ گرم	۱۵ گرم
چربی حیوانی	-	-	-	-	-	-
روغن نباتی	-	-	۲۱ گرم	۳گرم	۷۰گرم	۱۰ گرم

نوع غذا	کودکان ۱۰-۱۲ ساله		کودکان ۱۲- ۱۵ ساله		کودکان ۱۵- ۲۰ ساله	
	در هفته	در روز	در هفته	در روز	درهفته	در روز
کره	۷۰ گرم	۱۰ گرم	۱۰۵ گرم	۱۵ گرم	۷۰ گرم	۱۰ گرم
چربی حیوانی	۷۰ گرم	۱۰ گرم	۷۰ گرم	۱۰ گرم	۷۰ گرم	۱۰ گرم
روغن نباتی	۷۰ گرم	۱۰ گرم	۷۰ گرم	۱۰ گرم	۷۰ گرم	۱۰ گرم

چنانچه‌ملاحظه‌میفرمائیدقبل‌ازده‌سالگی‌کودك تقریبا احتیاج بچربی ندارد وهمان مصرف کره یا روغن نباتی احتیاجات حرارتی روزانه او راتامین‌میکند در صورتیکه در سنین بلوغ‌احتیاج بمواد چربی بیشتر میشود و کودك میتواند با هضم و جذب‌انواع‌مختلف چربیها خود را گرم کند

احتیاج بزرگسالان نیز بمورد چربی‌چندان زیاد نیست که بتوان زیاده ازحد برای آنها سفارش داد و فقط‌کافی است در نظر بگیرید که هر چه کاریك فرد بالغ پرانرژی تر و فعالترباشد و یا آن فرد در محیط سردتر انجام وظیفه کند باید غذای مولدالحراره مثل چربی بیشتر مصرف کندبا دقت در تابلوی زیر مدعای فوق بخوبی واضح میشود.

نوع غذا	مردبا فعالیت متوسط		مرد با فعالیت شدید		پیرمرد	
	درهفته	در روز	هفته	روز	هفته	روز
کره	۱۰۵ گرم	۱۵ گرم	۱٤۰ گرم	۲۰ گرم	۷۰ گرم	۱۰ گرم
چربیهای حیوانی	۱۰۵ گرم	۱۵ گرم	۱٤۰ گرم	۲۰ گرم	۷۰ گرم	۱۰ گرم
روغنهای نباتی	۱۰۵ گرم	۱۵ گرم	۱٤۰ گرم	۲۰ گرم	۷۰ گرم	۱۰ گرم

پس از شرح‌این مقال باید در نظرگرفت که هر یك از مواد غذائی چه‌مقدار چربی دارند تا با مصرف‌روزانه آنها بتوان احتیاج روزانه را طبق‌صورت های دقیق بر آوردکرد

تابلوی زیر میزان چربی بعضی ازاغذیه را روشن میسازد .

۱- گوشتهادر صد گرم گوشت گاووگوساله - گوسفند ۱۰ گرم‌چربی‌موجود است.
در صد گرم گوشت مرغابی‌یا مرغ ٦ گرم چربی موجود است
در صد گرم گوشت جگر سیاه۵ گرم چربی موجود است
در صد گرم گوشت زبان ۱۵گرم چربی موجود است
در صد گرم گوشت ماهی ۷گرم چربی موجود است
در صد گرم تخم مرغ۱۲ گرم چربی‌موجود است
درصدگرم شیرخالص۳٫۷ گرم چربی‌موجود است
درصد گرم ماست۱٫۵گرم‌چربی‌موجوداست
در صد گرم پنیر ۱۰ گرم چربی‌موجود است .

اهالی محترم قم و ساوه واراك
نمایشگاه ماشین آلات کشاورزی بهترین تراکتور وتریلی را بدون پیش قسط به اقساط سه وچهار سال بشما میفروشد.
تراکتور کهنه شمارا بانوعوض میکنیم
برای بازدید و خرید تراکتورازاین نمایشگاه ماکلیه هزینه اقامت و مخارج رفت و برگشت مشتریان را ازهر نقطه ایران بتهران را میپردازیم.
خیابان تهران‌نو ایستگاه فرودگاه
تلفن ۷٤۸۷۷
آ-۲۰٤۰۰

STRICK & ELLERMAN LINE
خط کشتیرانی استریك‌والرمن
حالت کشتیهای استریك والرمن در بنادر ایران
مورخه ۱۹ر۷ر٤۱

نام بندر	نام‌کشتی	تاریخ تقریبی ورود بخرمشهر
بوشهر برای تخلیه	خوزستان	درحدود ۱۵ اکتبر
	شهرستان	درحدود۱۷اکتبر
	آلبستان	درحدود۲نوامبر
بندرشاهپور برای تخلیه	تنگستان	درحدود۱۲اکتبر
خرمشهر برای تخلیه	سیتی‌اف پونا (۲)	درحدود۱۳اکتبر
	رجیستان	درحدود۱۵اکتبر
	خوزستان	درحدود۱۸اکتبر
	شهرستان	درحدود۲۳اکتبر
	تنگستان (۱)	درحدود۱٦اکتبر
	تنگستان (۲)	درحدود۲۸اکتبر
	آلبستان	درحدود۵نوامبر
	بالتستان	درماه‌نوامبر
	گراگستان	درماه نوامبر

خرمشهر برای‌بارگیری

رجیستان	درحدود۱۵اکتبربرای بارگیری بمقصد لیورپول‌ولندن	

نمایندگان
تهران
شرکت گری مکنزی محدود
خیابان فردوسی - ساختمان امینی
تلفنهای ۳۰٤۲٦۰ - ۳۵۱۸۳ و ۳۳۵۰۷
خرمشهر
شرکت گری مکنزی محدود
صندوق پستی شماره ۳

هرقطره ازروغن موتور
آمالی
به
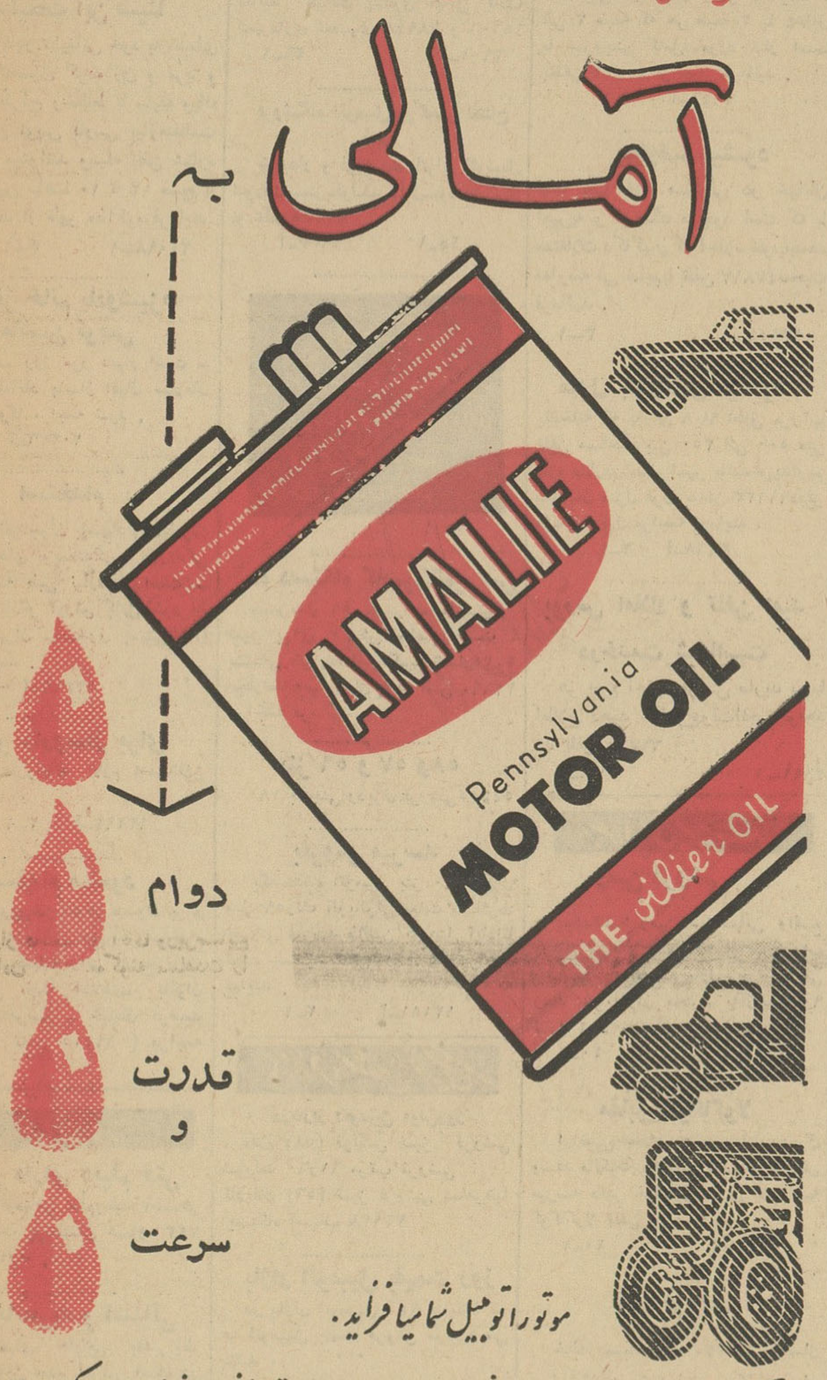

دوام
قدرت
و
سرعت
موتوراتومبیل شمامیافزاید.
آمالی درموتورجرم نمی بندد ودیرتراز رغنهای دیگرسیاه میشود

آگهی مناقصه

اداری حسابداری عملیات‌مخصوص وزارت فرهنك‌تعداد ۱۰۵ عدد میز کار ماشین ابزار و ۵۵ عدد میز کار برق را طبق نمونه های‌لاك‌ومهر شده وموجود در هنرستان صنعتی تهران خیابان قوام‌السلطنه جهت مراکز فنی وحرفه‌ای نارمك و کرج مربوط به پروژه۱۲٦ از طریق مناقصه خریداری مینماید داوطلبان‌می توانند بامشاهده نمونه های مزبور همه روزه درساعات‌ادار ی‌برای دریافت صورت مشخصات وسایر شرایط مناقصه باداره حسابداری عملیات مخصوص واقع درقسمت شمالی خیابان ثریا -زاهدی شماره ۱۵۱ مراجعه واطلاع حاصل نمایند پیشنهاد دهندگان بایستی‌معادل‌پنج در صد کل قیمت پیشنهادی ضمانت نامه بانکی بسر رسید سه‌ماه ضمیمه پیشنهادلاك‌ومهر شده خودنموده و تاآخر وقت اداری روز شنبه ۲۸مهرماه تحویل ورسید دریافت نمایند پیشنهادات درروزیکشنبه ۲۹ مهر ساعت ده صبح دراداره حسابداری بازو قرائت می شود به پیشنهادات فاقد سپرده یامشروط یاآنهائیکه‌بعداز موعد مقرر رسیده باشد مطلقاترتیب اثر داده نمیشود .

حضورپیشنهاد دهندگان در جلسه مناقصه آزاداست .

حسابداری دررد و یاقبول هریك‌از پیشنهادات و همچنین دررد وقبول هریك از اقلام مورد پیشنهاد مختار میباشد .

رئیس حسابداری عملیات مخصوص وزارت فرهنك - کاشانچی

آ-۲۰۳۷۰ ۱-۲

آگهی مناقصه

سازمان مستقل چاپخانه دولتی ایران مقدار چهارصد بند کاغذ گرافت (جفتی) طبق نمونه‌موجود در اداره تدارکات چاپخانه از طریق مناقصه تحویل انبار چاپخانه خریدار است فروشندگان می توانند باسپردن مبلغ سی هزار ریال وجه نقد به صندوق چاپخانه یا ضمانت‌نامه بانکی پیشنهاد خودرا تاآخر وقت اداری روز شنبه پنجم آبانماه ۱۳٤۱ بدفتر چاپخانه تسلیم و رسید دریافت دارند .

پیشنهاد های رسیده د رساعت ده (۱۰) صبح روز بعد (٦ر۸ر٤۱) باز و قرائت می شود حضور پیشنهاد دهندگان در جلسه مناقصه آزاد و چاپخانه در رد و قبول یك یا کلیه پیشنهادات مختار است دستمزد چاپ آگهی مناقصه و مالیات و غیره بر عهده برنده مناقصه است الف . ٤۱۸۱

مدیر عامل

M·E·A
هواپیمائی میدل ایست
همچنین به :
استامبول - انکارا - قاهره - اورشلیم
آتن - رم - ژنو - وین
پرواز میکند
بآژانس مسافرتی خود و یا شرکت ایرفتوک ۷۱ - خیابان فردوسی تلفن ٦٦-٦٥-٦۳۹٦٤ مراجعه فرمائید

بیروت
فرانکفورت
لندن
درجه اول - توریستی

نیازمندیهای اطلاعات

استخدام

استخدام فروشنده زن

یك خانم فروشنده که بتواند یك مغازه را اداره کند ودر این کار تجربه کافی داشته باشد استخدام میشود .

طالبین مشخصات خود را به نشانی صندوق پستی ۱۰۳۶ تهران ارسال دارند .

۳-۱ ۳۰۱۱۲-۱

مؤسسه آگهی وتبلیغات ابن سینا

جهت کادر تبلیغاتی خود به عده‌ای ویزیتور تحصیل کرده زن و مرد و چند نفر طراح وخطاط با سابقه ویك نفر ماشین نویس فارسی نیازمنداست متقاضیان میتوانند وسیله تلفن شماره ۳۶۵۱۲ بین ساعت ۱۰ تا ۱۲ صبح و ۵ تا ۸ بعد از ظهر مذاکره فرمایند.

۳-۱ ۲۰۰۹۸-۱

یکنفر خانم یادوشیزه ماشین نویس

برای نصف روز مور دنیاز است - خیابان شاه‌آباد پاساژ اقبال سازمان تبلیغاتی وگا مراجعه شود .

آ-۲۰۳۳۶

استخدام

به چندنفر جوان باسواد (زن یامرد) برای کار های نویسندگی - دوزندگی یك موسسه طبی نیازمند است - داوطلبان باذکر آدرس کامل خود به نشانی (تهران -صندوق پستی۸۸۳) مکاتبه نمایند .

آ-۱۳۲۹۱

دکتر داروساز برای

مسئولیت داروخانه لازم است تلفن ۷۹۲۹۱۵

۳-۱ آ-۱۳۲۹۳

استخدام میشود

یکنفر دوچرخه سوار باسواد برای کارهای نامه‌رسانی وغیره استخدام میشود . داوطلبان ازاین تاریخ تایك هفته بدفتر مجله اطلاعات بانوان (خیابان شاهرضا - خیابان فرصت شماره ۷۳ تلفن ۶۹۷۱۵) مراجعه کنند .

جویای کار

جوانی دارای دیپلم فنی

(رشته‌برق) ومعافی نظام‌وظیفه آماده‌هر نوع کاراست براهنمای شماره ۷۲۳ مراجعه فرمائید .

مردی باتجربه و آشنائی

جزئی بازبانهای خارجی باشرایط مناسب وضامن معتبر حاضر است در ساعات غیر اداری وایام تعطیل درمطب و منزل وباشگاهها ومنازل و تربیت کودکان وغیره مشغول خدمت شود راهنمای شماره ۷۲۴ مراجعه فرمائید

آ-۱۳۲۸۵

دکتر دندانپزشك

آماده کار در بخشها یا کلینیك های دندانپزشکی میباشد با دفتر راهنمای روزنامه اطلاعات بشماره ۷۲۲ مکاتبه شود .

۲-۱ آ-۱۳۲۶۱

گمشده

چك شماره ۸۷۳۶۳۷

تاریخ ۱۷ر۷ر۴۱ از بانك بازرگانی مرکز حساب شماره ۳۸۶۲۸ بمبلغ ۵۰۰۰ ریال مفقود شده واز درجه اعتبار ساقط است .

چندفقره چك بشماره های

زیرمفقودشده‌واز درجه اعتبار ساقط است چك‌شماره۲۲۷۱۴۱ بانك‌صادرات مخبرالدوله تاریخ ۸ر۷ر۴۱چك شماره ۵۶۸۴۸ بانك بازرگانی نادری تاریخ ۲ر۸ر۴۱ چك شماره ۵۶۸۴۹ بانك بازرگانی نادری تاریخ ۲ر۹ر۴۱ از جوینده تقاضا میشود بادرس‌اسلامبول ساختمان پلاسکو طبقه سوم شماره ۱۷ مراجعه و مژدگانی خود را دریافت دارد .

صاحب امتیاز و مدیر مسئول: عباس مسعودی
نشانی اداره: خیابان خیام چاپخانه اطلاعات

بنگاه معاملات اتومبیل

بازرگانی امیر کبیر

اتومبیل دلخواه شما را تهیه یا معاوضه می نماید مقابل کوچه میرزا محمود وزیر تلفن ۵۸۱۴۹۹ مرتضوی یزدی

۲۶-۱ آ-۲۸۰۱

فروشگاه اتومبیل حکیمی

بدینوسیله پایان تعمیرات وشروع بکار مجدد خود را باطلاع مشتریان محترم میرساند اینك میتوانید اتومبیل های تمیز را ظرف یکساعت بوجه نقد بحداکثر قیمت بفروشید و یا معاوضه نمائید خیابان پهلوی مقابل کافه شهرداری تلفنهای ۶۸۹۴۸ و ۶۵۶۰۶

۲۶-۱ آ-۲۹۰۱

فروشگاه اتومبیل بزرگمهر افتتاح شد

خریدار و فروشنده انواع اتومبیل شورلت -بنز-فولکس-اپل-بوداجمهری نو تلفن۵۴۴۵۵

آ-۲۹۳۳ ۱-۲۵

توجه

اتوسرویس وتعمیرگاه مقصود لودگرگان با مجهزترین وسائل مکانیکی آماده انجام کارهای اتومبیل شماست
نشانی شهرستان محرگان

ده دستگاه کامیون کمپرسی

جمس‌مدل ۵۹ تعمیر شده بسیار تمیز برای فروش حاضر است . بنشانی خیابان امیر کبیر شماره۲۰۳۰ تجارتخانه‌میرزاپان یا به تلفن ۳۲۶۹۰ مراجعه فرمائید .

بنز ۵۶ و ۵۷ و۵۸

۱۸۰ بنزینی ودیزل فروشی۵۴۴۵۵

بفروش میرسد

یکدستگاه اتومبیل بنز ۱۹۰ دیزل مدل ۵۹رنك آلوبالوئی بعلت مسافرت بفروش میرسد طالبین به هتل آپادانا تخت جمشید تلفن ۷۵۶۴۸۰ مراجعه نمایند .

۲-۱ آ-۱۳۱۸۱

بازار فروش اتومبیل

دربازار اتومبیل مولن‌روژ

مدل (۵۸) فولکس تمیز فروشی شورلت ۶۰و۶۱ مرتب فروشی کادیلاك (۵۶) تمیز فروشی شاهرضا ایستگاه آسیاب ۳۳۱۳۸

بازار اتومبیل بقیمت روز

در بازار اتومبیل ۹۴۰ همیشه ده ها اتومبیل جهت فروش موجود می باشد .

خرید و فروش و معاوضه اتومبیل نیز بقیمت روز و عادله انجام میگیرد نشانی مسجد محمودیه داخل توقفگاه کاروان تلفن ۵۶۸۲۷

راهنمای دفاتر اسناد رسمی

دفتر اسناد رسمی ۳۱۰ تهران

نصدی‌محمودفاضلی سه‌راه‌امین‌حضور تلفن سردفتر ۵۵۳۹۹ دفتر ۵۷۴۹۱

۲۶-۱ آ- ۲۸۱۷

دفتر خانه ۲۶۸

بسرپرستی علیرضا بهبهانی‌خیابان فرح‌آباد ژاله تلفن ۳۰۲۹۸۶ و ۳۶۵۵۵

آ-۲۶۹۵ ۱-۳۰

دفترخانه ۳۱۱ شریف تلفن ۳۵۷۰۷

فوزیه اول شاهرضا ایستگاه‌آسیاب

۲۶-۱ آ-۳۱۶۱

دفترخانه ۱۱۹

بسرپرستی سراج قاضی زاهدی خیابان بلوار جنب میکده تلفن۴۴۰۸۶

۲۵-۱ آ-۲۹۰۴

معاملات تلفن

نوع شماره تلفن به نقد واقساط خرید وفروش میشود . تلفن ۵۳۸۴۰

معاملات تلفن و فیش تلفن۴۴۲۲۰

۱۸-۱ آ-۳۰۸۰

مستغلات

نارمك-تهران‌پارس-تهران‌نو بازرگانی امینی ۷۹۰۰۹۰

چند دستگاه خانه در شمال شهر معاوضه میشود تلفن ۷۲۶۷۸

۱۵-۱ آ-۲۹۷۹

آژانس محمود ویژه املاك

خرید و فروش و اجاره تلفن۷۰۴۱۶

۱۰-۱ آ-۳۰۸۲

اجاره میشود

منزلی در شمال شهر با حیاط ۲ الی ۳ طبقه که هر طبقه ۳ یا ۴اطاق با سرویس کامل مورد نیاز است بتلفن ۴۰۷۲۳ مراجعه فرمائید .

۳-۱ آ-۳۱۴۱

معاوضه میشود

چند باب خانه مسکونی در خیابان امیریه و فرهنگ موجود است که با مستغلات دکاکین که اجاره خوب‌بدهد معاوضه می نمایم‌با تلفن ۴۷۸۱۷صحبت فرمائید .

۳-۱ ۱۳۱۴۱-۱

منزل خریداری میشود

یك‌خانه که دارای ۸یا۹ اطاق برق‌آب تلفن مساحت بین ۳۵۰ الی ۵۰۰ متر تازه سازدرشمال شهر باشدخریداریم صاحبان منزل فوق بتلفن ۶۱۱۳۳دفتر مشاوره پول مراجعه فرمایند .

۲-۱ آ-۳۱۶۸

بورس املاك و تلفن امید درخدمت شمااست

هر نوع اجاره‌وفروش دارید بما اطلاع دهید دراسرع‌وقت‌انجام‌خواهد شد تلفن ۶۶۷۶۵

۱۰-۱ ۲۸۹۱-۱

بفروش میرسد

زمین فروشی

چندقطعه زمین ساختمانی واقع درباغ صبا و شمال چهل متری‌نواب وعباس‌آباد بقیمت نازل بفروش می رسد خریداران محترم به‌آژانس۹۰۰ تلفن ۷۰۲۵۲ مراجعه فرمایند

۱۰-۱ آ-۳۰۳۳

مقابل کوکاکولا

اراضی بقطعات مناسب با آب وبرق وسند مالکیت باقساط ۲ ساله بفروش میرسد دفتر خوشبین شرق کارخانه کوکاکولا تلفن ۳۰۰۷۷

۱۰-۱ آ- ۳۰۷۰

خانه فروشی

خانه بمساحت ۳۳۰ متر نوساز برخیابان پیروز دونبش روکار سیمان سفید دارای هشت اطاق و انباری و اطاق مستخدم و گاراژ باضافه در ماشین رو درو پنجره آهنی دورو آب‌و برق و تلفن و آب قنات‌سرویس کامل لوله کشی آب سرد و گرم با لوستر و پرده کامل بعلت مسافرت بمبلغ ۳۳۰ هزار تومان نقد بفروش میرسد به تلفن ۶۷۱۸۱ مراجعه فرمایند .

۴-۱ آ-۱۳۰۹۷

پانزده دستگاه خانه

در نقاط مختلف شمال شهر نقد و معاوضه بفروش میرسد بازرگانی سایه تلفن ۷۲۸۹۶

آ-۳۱۴۰

سرقفلی یکباب مغازه بازیرزمین

واقع در خیابان شمیران نرسیده سینما مولن روژ بفروش میرسد - طالبین با شماره ۴۳۰۴۱ مذاکره فرمایند .

۳-۱ آ-۲۰۰۵۰

یکباب خانه دوطبقه

دارای یازده اطاق وگاراژ وتلفن در دوراهی قلهك خیابان اردلان برای فروش یا اجاره (یك‌طبقه یاکلیه‌آن) حاضر است بین ساعت ۹ الی ۱۲ یا ۴ الی ۸عصر با تلفن ۳۷۸۹۱ مذاکره فرمائید .

آ-۱۳۲۳۵ ۱-۲

واگذار میشود

آموزشگاهی مجهز

و مرتب با تلفن واقع در یکی از خیابان های اصلی تهران واگذار میشود طالبین به تلفن های ۵۱۵۳۷ و ۵۸۶۳۴ مراجعه فرمایند .

کافه رستوران درجه ۱ خانوادگی

واقع دریکی ازبهترین وپرجمعیت‌ترین خیابانها (مرکز شهر) که مدت ۱۵سال مرتبا بطور مجلل مشغول کار وبهره‌برداری‌است بواسطه مسافرت بخارجه باتمام تجهیزات مربوطه واگذارمیشود طالبین به‌تلفن ۳۳۸۸۵ مراجعه فرمایند

منزلی نوساز مدرن

واقع در امیر آباد شمالی دارای۶ اطاق برق.آب.سرویس کامل پنجاه هزارتومان رهن تصرفی واگذارمیشود تلفن ۶۷۱۷۷ مکالمه فرمالید .

۴-۱ آ-۱۹۷۲۴

داروخانه واگذار میشود

یکباب داروخانه در بهترین نقطه پهجت آباد با برق و تلفن و قفسه بندی و غیره واگذار میشود صبحها از ساعت ۸ تا ۱ بعد از ظهر بـه‌تلفن ۴۷۲۷۷ مراجعه فرمالید .

۳-۳ آ-۱۲۹۷۳

اجاره داده می شود

دو آپارتمان مجهز

در طبقه دوم وسوم ساختمانی در کوی گاج پشت بپسیم قصر اجاره داده میشود با تلفن ۷۳۸۰۹ مذاکره فرمائید .

۱۰باب مغازه مدرن واقع در خیابان خواجه نظام‌الملك در زیر ساختمان سینما فیروزه که‌اخیرا افتتاح شده اجاره داده میشود طالبین هرچه زودتر بدفتر سینما فیروزه مراجعه نمایند .

پهلوی بالاتر ازدوراهی یوسف آباد

سه‌اطاق هال - یك‌اطاق تراس تلفن وان‌دیوترم آب لوله کشی‌بمبلغ ۵۵۰۰ ریال تلفن ۸۲۱۲۳۲

۳-۳ آ-۳۱۰۵

سالن مد وآرایش

در تهران پارس

مدیریت سالن آرایش نایل که برای مطالعه به پاریس رفته بـود مراجعت و مشغول کار شده است تهران پارس انتهای خیابا نزرین‌تلفن ۷۹۱۳۴۵

در سالن آرایش ونیز

میزانپلی عالی با تافت ۶۰ ریال میدان بهارستان -کوچه نظامیه‌جنب دبستان سعدی دخترانه ۵۴۱۴۱

آگهی های متفرقه

کلاس سنتور ملك

برای کلیه سازها شاگرد میپذیرد

تلفن‌جدید۷۵۶۷۰۲

شین آب

آب تصفیه شده و آشامیدنی - ساختمانی با تانکر های ۵و۶و۷و۸ متری تلفن ۸۲۲۹۹۷و ۳۸۸۲۵ خیابان شهناز چهار راه صفا شرقی کاشی ۴۴۴ تانکر برای شرکتها و خارج از شهر کرایه داد ه‌میشود .

کارخانه صنعتی نقی صقری

این کارخانه دارای ۵ سال سابقه در امور ساخت انواع میز و صندلی های فلزی و در و پنجره سازی و لوله کشی ساختمان به قیمت‌تجارتی در ایران تلفن ۵۰۱۱۲

شیشه خم برای اتومبیل

تلفن : ۵۲۲۲۹

تقویم اطلاعات

پنجشنبه نوزدهم مهر ۱۳۴۱
پنجشنبه یازدهم جمادی‌الاول۱۳۸۲
پنجشنبه یازدهم اکتبر ۱۹۶۲
اذان صبح ساعت ۴و۳۶ دقیقه
طلوع آفتاب ساعت ۶و۵ دقیقه
غروب آفتاب ساعت ۵و۲۸ دقیقه:

معاملات پول

پول

هر مبلغ بخواهید موجود است بدفتر پول خیابان شاهرضا نزدیك چهارراه پهلوی مقابل دیوار کافه شهرداری بتلفن۴۲۵۱۲ مراجعه‌فرمائید

۳۰-۱ آ-۱۷۹۵

ازده هزار الی یکمیلیون‌تومان

درمقابل مبیع ارزنده نیازمندیم۷۳۲۴۲

تومانی سه شاهی مستقیما

باسند مالکیت مراجعه فرمائید۷۳۲۴۲

۲۶-۱ آ-۲۹۹۷

هرمقدار پول شرطی

در مقابل مبیع ارزنده موجوداست بنگاه شمشیری چهار راه‌پهلوی شمال شاهرضا شماره ۶۳ تلفن ۴۲۴۴۸

۲۶-۱ آ-۲۹۸۸

پول

دفتر مشاوره پول

چند پارتی پول شرطی بشرح زیر در برابرمبیع‌ارزنده موجود وباشرایط بی‌نظیر برای معامله فوری آماده‌است یك‌پارتی پانصد وپنجاه هزار تومانی یك‌پارتی سیصد هزار تومانی ۲پارتی دویست هزار تومانی سه پارتی بین صدتا صدو هشتاد هزار تومانی‌لطفا بتلفن ۶۱۱۳۳ مراجعه شود .

۳-۱ آ-۳۱۶۷

پول شرطی موجود داریم

رجوع به بنگاه کوشان ۳۹۷۸۴

۱۲-۱ آ-۲۰۳۵۴

آموزشگاههای رانندگی

سنرکده فنی رانندگی

هنرکده فنی بزرگترین ومجهزترین آموزشگاه رانندگی و میکـانیکی در خاورمیانه با متد جدید واتومبیلهای آخرین سیستم فن رانندگی را تا اخذ گواهینامه‌رسمی بشمامی‌آموزد سرویس مخصوص جهت تعلیم بانوان افتتاح گردید . نشانی هنرکده فنی‌بهارستان روبروی چاپخانه مجلس تلفن ۳۸۰۴۶ شعبه - خیابان شاهرضا روبروی‌ضلع شمالی کافه شهرداری تلفن ۴۸۶۶۲

آموزشگاه رانندگی تهران

منیریه زیرنظر کاوه محلاتی ۲۵۸۸۸

۲۶-۱ آ-۳۰۵۵

آموزشگاه رانندگی و میکانیکی نادر

۱- تنها آموزشگاهی است کـه رانندگی را درکمترین مدت بانازلترین قیمت بشما می‌آموزد .

۲- پس‌از گرفتن گواهی‌نامه بمدت یکماه روزهای جمعه را ماشین مجانا دراختیار شما میگذارد .

تخت جمشید چهارراه بهار تلفن ۷۳۱۴۲

موسسات رانندگی وفنی شهاب

دفتر مرکزی خیابان پهلوی نبش بلوار گرج تلفن ۶۰۱۴۶ تلفنهای شعبات ۶۱۲۲۱ و۴۸۰۴۳و ۳۲۵۰۵

۳۰-۱ آ-۳۱۶۲

آموزشگاه رانندگی وفنی فرهنك

فن‌رانندگی راتااخذگواهی‌نامه بابهترین متدبشما می‌آموزد شاهرضا پل چوبی تلفن ۳۸۲۸۳ شعبه مخصوص بانوان خیابان‌فرصت تلفن ۶۹۷۱۵

۲۶-۱ آ-۳۱۶۴

هنرستان فنی پرستو

مرکز آموزش صحیح رانندگی و میکانیکی شاهپور چهار راه گمرك‌تلفن ۲۳۹۱۶

۲۶-۱ آ-۳۱۶۵

ساختمان

ساختمان بطوراقساط میسازیم۷۲۲۵۶

۲۶-۱ آ-۲۹۰۶

دفتر ساختمانی فرزانه

پشت‌شهرداری پاساژ فتوت۳۰۴۸۳۲

آ-۲۹۳۴ ۱-۲۶

سازمانهای فرهنگی وفنی

انجمن فرهنگی پروین

کودکستان و دبستان شبانه روزی درباغ سی‌هزارمتری نام‌نویسی‌مینماید آخر ایرانشهر شمال میدان سنائی تلفن ۸۲۲۰۳۲

آ- ۳۰۵۰ ۱-۱۰

کودکستان ودبستان شفیع اولین پانسیون شبانه روزی

برای کودکان و دانش‌آموزان پسر ودختر ودوشیزگان دانشجو. شاهرضا پمپ بنزین خیابان مشتاق ۷۹ تلفن ۴۰۳۰۱

کلاسهای انگلیسی (نژاد)

زیرنظر مربیان انگلیسی- شده مقابل بانك بیمه بازرگانان ۴۱۸۵۹

۳۰-۱ آ-۲۷۸۸

ماشین‌نویس‌ربانی‌شاه آباد

آموزشگاه مورد اعتماد تلفن۳۷۱۳۵

۱۰-۱ آ-۳۱۷۷

هنرستان خیاطی گلسازی تهران

در مدت یکماه خیاطی‌بامتد گرلاوین و گلسازی را درمدت ۱۵ روز بشما می آموزد .
شاهپور اول ارامنه
تلفن ۵۳۹۴۱

۳۰-۱ آ-۳۱۸۱

در آموزشگاه کشور

ماشین نویسی فارسی - لاتین شهریه صد ریال خیام مقابل پارك شهر

۲-۱ آ-۳۱۶۹

درس انگلیسی- فرانسه

پیانو بوسیله بانوی انگلیسی خیابان رازی گوشه شاهرضا طبقه دوم از۴ تا ۶ بعد از ظهر

آ-۱۳۲۷۹

کلاسهای مخصوص مکالمه انگلیسی

هفته‌ای سه جلسه
زبان انگلیسی
هردوره
۲ ماه
باکتابهای
SIMPLE ENGLISH 1-2-3
DIRECT METHOD
1-2-3-4-5
PRACTICE YOUR
ENGLISH 1-2
OXFORD PROGRESSIVE
ENGLISH
تدریس میشود.

ماشین نویسی لاتین و فارسی

نشانی: خیابان حافظ ۸۲ (چهارراه یوسف آباد) جنب بانك ایرانیان - طبقه فوقانی انجمن ایران و ترکیه

کلاسهای انگلیسی امیر کبیر

۱۰-۱ آ-۳۰۳۱

ده پزشك متخصص شب وروز

در مرکز پزشکی و جراحی
۲۴ ساعته تهران
تلفن ۴۷۱۸۴
چهارراه یوسف آباد - جنب بیمارستان نجمیه

آ-۳۱۵۲

دندانپزشکان

بخش دندانپزشکی درمانگاه‌خصوصی شبانه روزی نارمك همه روزه صبح تا ظهر آماده کار است ۷۹۵۵۵

تعمیرات

ایران تلویزیون

تعمیرات رادیو-تلویزیون درمنازل تحت نظر متخصصین آلمانی۳۳۶۹۲

متخصص تعمیرات یخچال، کولر

سرویس وتعمیرات بخاری وآبگرمکن سریعا درمحل انجام میدهیم ۴۷۹۲۷

سرویس رادیو تلویزیون A.B.A.

تعمیر تلویزیون وکلیه‌دستگاههای الکترونی با مجهزترین وسائل تعمیر ومتخصصین مجرب - شهناز تلفن ۳۰۴۳۵۹

تعمیرگاه اردشیر

سرویس مجهز تلویزیون -رادیو گرام - یخچال زیر نظر متخصصین تحصیل‌کرده خارج همیشه دراختیار شماست تلفن ۷۳۳۶۰

رادیو تلویزیون مامبو

تعمیرات رادیو و تلویزیون در منازل ونصب رادیوگرام‌اتومبیل اکباتان‌سه راه وزارت فرهنك تلفن ۳۳۳۰۷

کارگاه فنی بدیع

سازنده انواع درب های پروفیله و آهنی وفلزکاری ساختمانی باناز‌لترین قیمت در اسرع وقت . نشانی قلهك - دوراهی یخچال تلفن۸۵۱۱۵۳

۲۶-۱ آ-۳۱۶۳

آموزشگاه آرایش افسر زاهدی

با امتیازرسمی وزارت فرهنك‌شاگرد برای تعلیم میپذیرد انتهای شاه‌چهار راه آذربایجان

راهنمای پزشکی اطلاعات

دکتر محمد رضا مسدد

دارای گوهی‌نامه از بروك مدیکال آمریکا درمان‌قطعی بیماری های‌مقاربتی زنان -دروازه دولت مقابل کمپانی‌فیات پذیرائی عصرها ۵ تا ۸ تلفن۳۰۲۵۴۸

دکتر علیرضا میثمی

جراحی عمومی وبیماریهای زنان و زایمان‌تهران‌نو-جنب کارخانه آزمایش

دکتر درطب پولوسا

متخصص بیماری های مقاربتی - مجاری ادرار - تناسلی - امراض زنانه -نازائی خیابان فردوسی شمالی کوچه صادق پذیرائی ۹تا۱۲ -۵ تا۸ تلفن ۴۶۵۸۹

دکتر عباس نیك نژاد

متخصص ازدانشکده‌پاریس بیماری های معده - روده -کبد -لوزالمعده درمان بواسیر بدون عمل -فیستول - فیسوربامتد موثر دروازه ضمیران خیابان کرامی تلفن ۳۵۹۸۹

دکتر معانی

امراض مقاربتی مجاری ادرار - معالجه قطعی سوزاك تازه و کهنه - ورم پروستات وسستی وناتوانی -ضیق مجرا -امراض زنانه - خیابان‌فردوسی مقابل بانك ملی مرکز

دکتر دانشگر

امراض مقاربتی و جلدی وسوزاك تازه‌و کهنه ورم پرستات ضیق‌مجرا سستی وبواسیر امراض زنانه ونازائی خیابان‌سپه مقابل پستخانه تلفن۳۰۲۴۱۶

پلی کلینیك دکتر مجاهدی دکترصدیقی

رزیدنت‌سابق بیمارستان‌های‌آمریکا پزشك بیمه کارمندان دولت‌وفرهنگیان پزشك سازمان بیمه‌های اجتماعی کارگران بیماری‌های داخلی اطفال مقاربتی -ترك تریاك و سایر مواد مخدره ترك الکل مجهز بدستگاههای رادیواسکپی لانتازول تراپی- اثروسل- تراپی و بخور پنی‌سیلین و غیره دیاترمی پذیرائی بعدازظهرهاخیابان شاه روبروی مسجدسجادتلفن۴۹۵۲۶

ترك تریاك دکتر رحمانی

متخصص امراض اعصاب وروح از دانشگاه لندن خیابان پهلوی بالاتراز چهارراه امیراکرم تلفن ۴۵۱۱۴: پذیرائی صبح‌و عصر

معتادین تریاك، مرفین هروئین، الکل

دکتر حسن پزشك زاد معتادین را بدون زحمت خوابیدن با تقویت‌بنیه معالجه مینماید خیابان ری کوچه آبشارکوچه مقابل داروخانه ابن‌سینا تلفن ۵۱۵۴۱

پزشکان شبانه‌روزی

دکتر کرامت‌الله فرهودی

بعدازظهرها وهمه شب تاصبح‌شاهرضا پل‌چوبی تلفن ۳۸۵۱۰

۲۶-۱ آ- ۳۰۸۹

مطب شبانه روزی دکترنبوی

خیابان‌قصر الدشت- چهارراه‌هاشم

آزمایشگاه دکتر علومی

در تمام شبانه روز برای‌تشخیص بیماریها حاضراست سی متری‌نرسیده بمجسمه شاهرضا مقابل ناهید تلفن ۶۳۵۹۰

دکتر خلعتبری

تهران پارس - اول خیابان ایرج جنب گرمابه تهران پارس ۷۹۱۸۱۴

۲-۱ آ-۳۱۷۰

درمانگاه های خصوصی

درمانگاه شبانه‌روزی دکتر موسوی

ویژه‌فوریتهای پزشکی‌بیماریهای داخلی- اطفال -جراحی عمومی- زایمان تحت نظر پزشکان و قابلها ی‌مربوط . دروازه شمیران‌مقابل مسجد فخرالدوله تلفن۳۵۱۲۶

بیمارستان خصوصی عصبی وروانی دکتر امیر جمشیدی

ودرمان معتادین باآخرین متد جدید علمی و روحی خیابان ایران - کوچه قوامی ۵۸۴۸۳

بیمارستان وزایشگاه مادر

خیابان روزولت تلفن ۸۲۲۳۴۴

نیازمندیهای بزرگ و کوچک

بازار خرید و فروش اثاثیه دست دوم

نمایشگاه و فروشگاه ایران کالا اولین موسسه خرید و فروش لوازم منزل در ایران- خیابان شاه چهارراه گلشن تلفن ۴۵۶۸۹، ۴۵۶۸۶

خانواده های محترم تهران وشهرستان ها چنانچه تصمیم بخرید لوازم منزل یا

جهیزیه نوعروسان

خود گرفته اید قبل از خرید از این نمایشگاه دیدن فرمائید چون ما مقداری لوازمات منزل نو که ازدست دوم خریداری نموده ایم موجودو به قیمت بسیار ارزان بفروش میرسانیم.

— * —

بخاری

نمایشگاه ایران کالا خیابان شاه چهارراه گلشن تلفن ۴۵۶۸۹ و۴۵۶۸۶

تعدادی بخاری ارج	۳۰۰ تومان
تعدادی بخاری دئوترم	۳۰۰ تومان
تعدادی بخاری جنرال	۳۰۰ تومان
وانواع بخاری‌های دیگر ساخت ایران وخارجه دستگاهی	۳۰۰ تومان
بخاری پرفکشن شیشه وعلاءالدین وغیره از ۱۴۰ تومان الی	۱۷۰ تومان
بخاری پرفکشن بزرك اتوماتیك برقی و نفتی	۱۲۰۰ تومان
بخاری کلمن	۴۰۰ تومان
بخاری سوپر فلیم	۴۰۰ تومان
بخاری پرفکشن	۳۵۰ تومان
بخاری جی ام	۳۰۰ تومان
بخاری جی ام	۳۵۰ تومان
بخاری ارج دست دوم	۳۵۰ تومان
بخاری ارج دست دوم	۳۰۰ تومان
بخاری ارج دست دوم	۲۷۰ تومان
بخاری جنرال	۳۰۰ تومان
بخاری آزمایش	۳۰۰ تومان
بخاری ایران گاز	۳۰۰ تومان
بخاری پرفکشن بدون شیشه رومیزی	۱۸۰ تومان
بخاری بدون شیشه رومیزی	۱۳۰ تومان
بخاری علاءالدین انگلیسی	۱۵۰ تومان

وانواع دیگر بخاری باندازه های مختلف ایرانی و خارجی

— * —

رادیوگرام

نمایشگاه ایران کالا خیابان شاه چهارراه گلشن تلفن ۴۵۶۸۹ و۴۵۶۸۶

رادیوگرام شاوب لورنس مبله	۱۲۰۰ تومان
رادیوگرام اشتاسفورت مبله	۹۰۰ تومان
رادیوگرام لوکور مبله	۱۰۰۰ تومان
رادیو گرام کوتیك مبله	۱۱۵۰ تومان
رادیو گرام ارس مبله	۱۲۰۰ تومان
رادیوگرام گراندمبله	۱۲۰۰ تومان
رادیوگرام زیمنس مبله	۱۱۵۰ تومان
رادیو گرام ارسی آ مبله	۷۰۰ تومان

وانواع رادیو گرام از مارك‌های معروف دنیا

— * —

ضبط صوت

نمایشگاه ایران کالا خیابان شاه چهارراه گلشن تلفن ۴۵۶۸۹ و۴۵۶۸۶

ضبط صوت گراندیك ف کا ۲۰ نو	۱۰۰۰ تومان
ضبط صوت گراندیك ف کا ۳۰ ۸	۱۲۵۰ تومان
ضبط صوت فیلیپس	۱۰۰۰ تومان
ضبط صوت فیلیپس	۹۰۰ تومان
ضبط صوت کوبا	۵۰۰ تومان
ضبط صوت مدیاتور	۹۰۰ تومان

وانواع دیگر بقیمت ارزان

— * —

یخچال

نمایشگاه ایران کالا خیابان شاه چهارراه گلشن تلفن ۴۵۶۸۹ و۴۵۶۸۶

یخچال وستینگهاوس ۱۴ فوت دو درب	۲۶۰۰ تومان
یخچال فیلکو ۱۰ فوت	۱۸۰۰ تومان
یخچال جنرال الکتریك ۱۲ فوت	۲۴۰۰ تومان
یخچال بوش ۹ فوت	۲۲۰۰ تومان
یخچال بوش ۷ فوت	۱۷۰۰ تومان
یخچال بوش ۵ فوت	۱۱۰۰ تومان
یخچال پروا ۹ فوت	۲۰۰۰ تومان
یخچال بریتکلد ۷ فوت	۱۶۵۰ تومان
یخچال لئونارد ۹ فوت	۱۸۰۰ تومان
یخچال فریجیدر ۹ فوت	۱۵۰۰ تومان
یخچال الکترولوکس ۵ فوت	۷۰۰ تومان

وانواع ومدل‌های دیگر باندازه‌های

— * —

ماشین دست باف

نمایشگاه ایران کالا خیابان شاه چهارراه گلشن تلفن ۴۵۶۸۹ و۴۵۶۸۶

انواع ماشین دست باف و کاموابافی از ۱۰۰ الی ۳۰۰ تومان

نمایشگاه وفروشگاه ایران کالا اولین موسسه خریدوفروش لوازم منزل در ایران تهران خیابان شاه چهارراه گلشن تلفن ۴۵۶۸۹، ۴۵۶۸۶

هم میهنان عزیز این نمایشگاه همه روزه مقداری لوازمات منزل از خانه های ایرانی و خارجیان مقیم تهران خریداری نموده و در معرض فروش میگذارد شما میتوانید اجناس و لوازمات مورد لزوم خودرا بقیمت بسیار ارزان از این موسسه خریداری فرمائید.

— * —

تلویزیون

نمایشگاه ایران کالا خیابان شاه چهارراه گلشن تلفن ۴۵۶۸۹ و۴۵۶۸۶

تلویزیون وستینگهاوس مبله ۲۱	۲۰۰۰ تومان
تلویزیون وستینگهاوس مبله ۲۱	۱۸۰ تومان
تلویزیون رکورد مبله ۲۱	۱۵۰۰ تومان
تلویزیون شاوب لورنس مبله	۲۲۰۰ تومان
تلویزیون گراندیك ۲۱	۱۷۰۰ تومان
تلویزیون مدیاتور ۲۱	۱۷۰۰ تومان
تلویزیون آدمیرال ۲۱	۱۲۰۰ تومان
تلویزیون هایت بوینت	۱۳۰۰ تومان

ومارك های دیگر بقیمت مناسب وارزان

— * —

آنتن تلویزیون

نمایشگاه ایران کالا خیابان شاه چهارراه گلشن تلفن ۴۵۶۸۹ و۴۵۶۸۶

آنتن تلویزیون تمام کانال با کلیه مخارج نصب در منزل و ضمانت کتبی فقط از ۶۰ تومان الی ۸۵ تومان

— * —

آنتن تلویزیون

لاله‌زار پاساژ ایران تلفن ۳۳۶۹۲

آنتن ۸ شاخه و ۱۰ شاخه تمام کانال قوی برای همه نوع تلویزیون بالوازمات خارجی و تضمین نصب در منازل فقط از ۶۰ الی ۹۵ تومان

لطفا برای تنظیم تصویر تلویزیون قبل از شروع برنامه تلفن فرمائید

۱-۱۰ آ-۳۱۰۴

— * —

ماشین لباسشوئی

نمایشگاه ایران کالا خیابان شاه چهار راه گلشن تلفن ۴۵۶۸۹ و۴۵۶۸۶

ماشین لباس شوئی ایتالیائی	۷۰۰ تومان
ماشین لباس شوئی امریکائی	۱۰۰۰ تومان
ترانسفور موتور تقویت برق از ۷۰۰ الی	۲۰۰ تومان

— * —

آب میوه گیری

نمایشگاه ایران کالا خیابان شاه چهارراه گلشن تلفن ۴۵۶۸۹ و۴۵۶۸۶

انواع آب میوه گیری از ۱۲۰ الی ۳۰۰ تومان

وسایر لوازمات دیگر

انواع پنکه - ماشین تحریر - رادیو - تلفن - صندوق آهن و لوازمات دیگر بقیمت‌های بسیار نازل و ارزان

— * —

آپارات سینما

نمایشگاه ایران کالا خیابان شاه چهارراه گلشن تلفن ۴۵۶۸۹ و۴۵۶۸۶

آپارات سینما ۱۶ میلیمتری با ناطق	۴۰۰۰ تومان
آپارات سینما ۱۶ میلیمتری بدون ناطق	۸۰۰ تومان

— * —

چرخ خیاطی

نمایشگاه ایران کالا خیابان شاه چهارراه گلشن تلفن ۴۵۶۸۹ و۴۵۶۸۶

چرخ خیاطی چك اسلواکی پائی	۵۰۰ تومان
چرخ خیاطی آدلف پائی	۴۵۰ تومان
چرخ خیاطی برقی روندان	۴۵۰ تومان
چرخ خیاطی برقی دورکوب	۴۵۰ تومان

کولر

نمایشگاه ایران کالا خیابان شاه چهارراه گلشن تلفن ۴۵۶۸۹ و۴۵۶۸۶

کولر گازی زیمنس ۱٫۵	۱۵۰۰ تومان
کولر وستینگهاوس آبی	۵۵۰ تومان
کولر ارج آبی	۴۵۰ تومان

نمایشگاه و فروشگاه ایران کالا اولین موسسه خرید و فروش لوازم منزل در ایران- تهران خیابان شاه چهار راه گلشن تلفن ۴۵۶۸۹- ۴۵۶۸۶ هم میهنان عزیز شهرستانی ما

شمانیز میتوانید با این موسسه مکاتبه نموده و لوازم منزل مورد نیاز خود را که از دست دوم تهیه شده است بقیمت بسیار ارزان خریداری فرمائید اینك قیمت قسمتی از اجناس را در زیر این ستون ملاحظه فرمائید.

— * —

قالی

نمایشگاه ایران کالا خیابان شاه چهارراه گلشن تلفن ۴۵۶۸۹ و۴۵۶۸۶

قالی کرمانی اعلا ۴ × ۳ کرم متری	۱۲۰ تومان
قالی کرمان اعلا ۴٫۵ × ۳ لاکی متری	۱۲۰ تومان
قالی کرمان ۸۰ جفت ۴ × ۳ فریسته متری	۱۷۰ تومان
قالی کرمان ۹۰ جفت ۲٫۵ × ۳ کرم جفت متری	۲۸۰ تومان

وانواع قالی و قالیچه‌های بافت کرمان باندازه و طرح‌های مختلف و زیبا

قالی اصفهان ۲٫۷۰ × ۴ کرم متری	۲۲۰ تومان
قالی اصفهان ۴ × ۳ لاکی متری	۲۵۰ تومان
قالی اصفهان ابریشمی ۳ × ۲ کرم جفت متری	۳۸۰ تومان

وانواع قالی و قالیچه‌های اصفهانی باندازه وطرح‌های بسیار جالب ودیدنی

قالی کاشان اعلا ۳٫۵ × ۲٫۵ کرم متری	۲۲۰ تومان
قالی کاشان اعلا ۳٫۵ × ۵٫۵ کرم متری	۲۰۰ تومان
قالی کاشان اعلا ۴٫۴۰ × ۳ ۶۰ لاکی متری	۲۳۰ تومان
قالی کاشان اعلا ۴ × ۳ کرم متری	۲۵۰ تومان
قالیچه کاشان اعلا لاکی بسیار تمیز یکجفت	۱۳۰۰ تومان

وانواع قالی و قالیچه‌های بافت کاشان باندازه و طرح و قیمت‌های مختلف

قالی تبریز لاکی ۴ × ۳ متری	۱۰۵ تومان
قالی تبریز کرم ۴ × ۳ متری	۱۱۵ تومان
قالی تبریز سفید ۳٫۵ × ۲٫۵ جفت متری	۱۱۵ تومان
قالی تبریز لاکی ۳ × ۳ متری	۱۳۰ تومان

وانواع قالیچه‌های خراسانی کوچك و بزرك

قالی بوته خفه اعلا متری	۲۴۰ تومان
قالی قم نقش صفوی کرم متری	۲۶۰ تومان

وانواع قالی و قالیچه‌های بافت قم طرح‌های بسیار عالی

قالیچه اعلای ترکمنی یك فرد	۱۳۰۰ تومان
قالیچه اعلای ترکمنی یك فرد	۳۰۰ تومان
قالیچه اعلای ترکمنی یك فرد	۲۰۰ تومان

وانواع قالیچه‌های ترکمنی و قالی از شهرستانهای ایران رنك و نقش‌های جالب بقیمت های مناسب وارزان که لازم است از نزدیك مشاهده فرمائید.

در ضمن کلیه قالیهای نو باکهنه با اندازه‌های دلخواه شما معاوضه میشود

— * —

مبلمان منزل

نمایشگاه ایران کالا خیابان شاه چهار راه گلشن تلفن ۴۵۶۸۹ و۴۵۶۸۶

انواع سرویس‌های اطاق خواب مشتمل بریك اشکاف ۳ در و ۲ تختخواب و ۲ پایتختی و یك میز توالت از بهترین فورمیکاهای ایتالیائی برنك‌های جالب وزیبا مدل سال ۶۲ از ۱۳۰۰ تومان الی ۱۶۵۰ تومان.

انواع مبل‌های بسیار زیبا وخوشرنك مدل سال ۶۲ - دستی ۶۰۰ الی ۹۰۰ تومان.

انواع بوفت‌های فورمیکار وچوب گردو با آئینه وویترین ساده از ۳۰۰ الی ۸۵۰ تومان

انواع میز و صندلی نهار خوری فورمیکار ۵۵۰ تومان

انواع میز شیشه جلوی مبل از ۷۰ الی ۸۵ تومان.

انواع میز توالت از ۱۵۰ الی ۲۲۰ تومان

وانواع میز و صندلی فلزی ومیزهای کوچك و بزرك واشکاف وغیره و لوازمات دیگر

جارو برقی

نمایشگاه ایران کالا خیابان شاه چهارراه گلشن تلفن ۴۵۶۸۹ و۴۵۶۸۶

انواع جاروب برقی از ۱۵۰ الی ۳۰۰ تومان

— * —

پیانو

نمایشگاه ایران کالا خیابان شاه چهارراه گلشن تلفن ۴۵۶۸۹ و۴۵۶۸۶

پیانو پطروف ۱۰۰۰ تومان

— * —

آکاردئون

نمایشگاه ایران کالا خیابان شاه چهارراه گلشن تلفن ۴۵۶۸۹ و۴۵۶۸۶

انواع آکاردئون مرشی و رویال وغیره ۴۰۰ الی ۷۰۰ تومان

خرید اثاثیه دست دوم

لوازم خانه شما راباپول نقد عادلانه خریداریم تلفن ۴۵۲۱۴

۱-۱۰ آ-۳۱۲۰

— * —

نمایشگاه و فروشگاه ایران کالا اولین موسسه خرید و فروش لوازم منزل در ایران، یخچال قالی قالیچه تلویزیون رادیوگرام ضبط صوت

وکلیه لوازم واشیاء منزل شما را نقدا خریداری مینماید و چنانچه مایل به تعویض لوازم منزل نیز باشید لوازم مطلوب شما را در اختیارتان میگذارد فقط با یك شماره تلفن کافی است که کارشناسان با تجربه ما دراسرع وقت خدمت شما حاضر گردند درصورت انجام نشدن معامله کار مزدی دریافت نخواهد شد نمایشگاه ایران کالاهمواره سعی می‌نماید که رضایت مشتریان خودرا بعمل بیاورید.

تهران- خیابان شاه چهارراه گلشن نمایشگاه ایران کالا تلفن: ۴۵۶۸۹-۴۵۶۸۶

— * —

فروشگاه خالقی

قالی یخچال تلویزیون ضبط صوت رادیو گرام وسایر لوازمات برقی شما را

بقیمت عادلانه خریداریم لطفا به فروشگاه خالقی امیر کبیر سه راه امین حضور ۵۱۲۷۶ مراجعه فرمائید

۱-۲۶ آ-۲۸۰۳

— * —

فروشگاه ماه ۷۰۷

قالی - یخچال - تلویزیون - رادیو گرام - ضبط صوت و بخاری شما را نقدا خریداریم نزدیك سه راه امین حضور تلفن ۵۳۵۷۶

۱-۱۵ آ-۳۱۲۹

— * —

فروشگاه آمپر تلفن ۴۹۴۹۸

خرید - فروش - معاوضه هرنوع لوازم خانگی دست دوم - یخچال - تلویزیون - رادیوگرام - ضبط صوت وغیره

۱-۱۰ آ-۳۰۲۴

— * —

فرش کهنه ونو

درمنازل خریداریم تلفن ۸۲۱۸۵۵ رضوی

۱-۳۰ آ-۲۹۸۱

— * —

فروشگاه محمد حسان

تلویزیون - رادیو گرام ضبط صوت - یخچال- کولر- قالی وسایر لوازم

منزل شمارا خریداریم خیابان مولوی نرسیده بمیدان گمرك مقابل ایستگاه کرج تلفن ۵۸۱۵۵۸

۱-۳۰ آ-۲۷۶۸

فروش اثاثیه دست اول

شرکت مبل عظیمی

نقد واقساط باضمانت پنجسال. جاده قدیم شمیران پائین‌تر چهارراه قصر پلاك ۱۰۱۵ تلفن ۷۰۳۳۲

۱-۲۶ آ-۳۰۹۲

— * —

لوازم فلزی

کارخانجات صنعتی طلوع

Tolouo

تلفن ۵۷۹۳۱

میز تحریر یکطرفه	۲۱۵۰ ریال
میز تحریر یکطرفه	۲۵۰۰ ریال
میز تحریر یکطرفه	۳۵۰۰ ریال
میز تحریر دو طرفه	۵۰۰۰ ریال
صندوق نسوز ۱۸۰ کیلو	۲۵۰۰ ریال
صندوق نسوز ۲۲۰ کیلو	۳۶۰۰ ریال
صندوق نسوز ۳۰۰ کیلو	۴۶۰۰ ریال
قفسه بایگانی	۴۰۰۰ ریال
جای کلاسور	۴۵۰۰ ریال
کمدجا لباسی	۴۵۰۰ ریال
صندلی تاشو ۶ عدد	۱۴۰۰ ریال
صندلی تاشو ۶ عدد	۱۶۰۰ ریال
میز ناهارخوری	۱۲۰۰ ریال
میز عسلی	۲۲۰ ریال
تختخواب سفری	۸۵۰ ریال
تختخواب فلزی	۵۵۰ ریال
صندلی آهنی تشك‌دار ۶ عدد	۱۶۰۰ ریال
صندلی گردان	۱۴۰۰ ریال
نردبان آهنی تاشومتری	۵۰۰ ریال
صندلی راحتی تحریر	۸۰۰ ریال

خیابان خیام چهار راه گلوبندك فروشگاه طلوع تلفن ۵۷۹۳۱

۱-۱۵ آ-۳۱۴۹

— * —

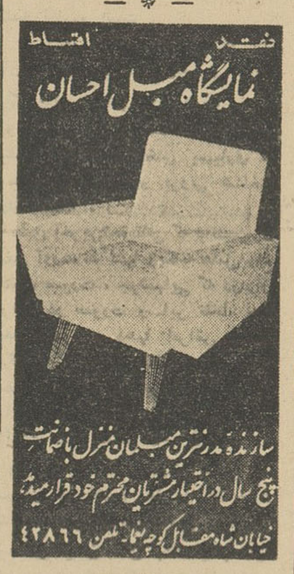

— * —

مبل تمام فلزی جدید که ازلحاظ مساحت وطراحی در ایران نمونه ساخته شده وباتشك دنلوپیلو مجزا باضمانت بقیمتی که نسبت بارزش آن واقعا ناچیز است شما میتوانید فقط با ۱۲۵ تومان خریداری نمائید. قلهك ایستگاه یخچال مبل پیکاسو پیلاقی.

۱-۳ آ-۳۱۷۹

یخچال- تلویزیون- فرش

درمنازل خریداریم پشت شهرداری فروشگاه شاهین تلفن ۳۰۵۳۸۸

۱-۲۶ آ-۳۰۴۷

— * —

فرش- قالی- فرش

فرشهای کهنه و تازه شما را به بهترین قیمت نقدا درمنزلتان خریداریم تلفن ۶۲۰۷۱

۱-۱۰ آ-۳۰۴۳

— * —

معاوضه

فرش کهنه و نو

برای معاوضه فرش‌های کهنه و مستعمل باقالیهای نو با قیمت تجارتی بخیابان مهران فرش فروشی رئیسیان مراجعه فرمائید تلفن ۳۰۳۰۵۲

— * —

فروشگاه فرش حقانی

انواع و اقسام فرش کهنه و نو معاوضه میشود نشانی خیابان منوچهر کوچه ژاندارك تلفن ۳۴۲۴۴

۱-۲۶ آ-۳۱۱۹

برنامه سینماها

سینما آسیا (تلفن ۴۲۹۰۹)

سرود جنك - سینما سکوپ - رنگی دوبله بفارسی باشرکت راك هودسن آناکشفی شروع ۱۱ صبح ۲٫۳۰-۴٫۴۵-۷-۹٫۱۵ بعد از ظهر

سینما ادئون- تلفن ۳۸۱۱۸

هفته جوانان - سینماسکوپ رنگی دوبله بفارسی باشرکت پت بون- آلیس فی شروع ۱۰٫۳۰ صبح ۲٫۳۰-۴٫۳۰-۶٫۳۰- ۸٫۳۰ بعد از ظهر

سینما امپایر- تلفن ۴۹۰۸۱

میعادگاه تابستانی - رنگی - دوبله بفارسی با شرکت ساندرادی - تری داناهیو شروع ۱۱ صبح ۳٫۳۰-۵٫۳۰-۷٫۳۰-۹٫۳۰ بعد از ظهر

سینما ایران (تلفن ۳۶۳۵۴)

لاله آتشین - فارسی با شرکت پوران- نوذری- فکری شروع ۱۰٫۳۰ صبح ۲٫۳۰-۴٫۳۰-۶٫۳۰- ۸٫۳۰ بعد از ظهر

سینما اسکار- تلفن ۴۵۷۹۷

مرید شیطان - دوبله بفارسی با شرکت، برت لنکستر - کرك داگلاس- لارنس الیویر شروع ۱۰٫۳۰ صبح ۲٫۳۰-۴٫۳۰-۶٫۳۰-۸٫۳۰ بعد از ظهر

سینما ایفل- تلفن ۳۷۲۷۷

هفته جوانان - سینماسکوپ رنگی دوبله بفارسی باشرکت پت بون- آلیس فی شروع ۱۰٫۳۰ صبح ۲٫۳۰-۴٫۳۰-۶٫۳۰- ۸٫۳۰ بعد از ظهر

سینما پلازا- تلفن ۴۴۲۵۵

سرود جنك - سینما سکوپ - رنگی دوبله بفارسی باشرکت راك هودسن آناکشفی شروع ۱۱ صبح ۲٫۳۰-۴٫۴۵-۷-۹٫۱۵ بعد از ظهر

سینما تخت جمشید- تلفن ۴۳۵۵۰

کلبه ششمین خوشبختی - سینما سکوپ - رنگی - دوبله به فارسی با شرکت اینگرید برگمن - کورت یورگنز شروع ۲٫۴۵ - ۵ - ۷٫۱۵ - ۹٫۳۰ بعد از ظهر

سینما چارلی- تلفن ۶۸۴۶۱

شاهد برای تعقیب - دوبله بفارسی با شرکت چارلز لافتون - تایرون پاور شروع ۱۰٫۳۰ صبح ۳-۵-۷-۹ بعد از ظهر

سینما حافظ - تلفن ۳۴۰۷۴

ترویا در آتش وخون - سینماسکوپ رنگی - دوبله بفارسی باشرکت استیور - ریوز - جان باریمو شروع ۱۰٫۳۰ صبح ۲٫۳۰ - ۴٫۳۰ - ۶٫۳۰- ۸٫۳۰ بعد از ظهر

سینمادنیا (تلفن ۳۳۸۱۲)

لاله آتشین - فارسی با شرکت پوران- نوذری- فکری شروع ۱۰٫۳۰ صبح ۲٫۳۰-۴٫۳۰-۶٫۳۰ - ۸٫۳۰ بعد از ظهر

سینما دیانا- تلفن ۴۲۰۱۰

عبور از رود خانه گنك - دوبله بفارسی با شرکت راج کاپور - پادمینی شروع ۱۰٫۳۰ صبح ۲-۴٫۳۰ -۷-۹٫۳۰ بعد از ظهر

سینما رادیوسیتی - تلفن ۴۳۳۲۰

هفته جوانان - سینماسکوپ رنگی دوبله بفارسی باشرکت پت بون- آلیس فی - شروع ۱۱ صبح ۳-۵-۷-۹٫۱۵ بعد از ظهر

سینما رکس- تلفن ۳۴۱۶۹

ترویا در آتش وخون - سینماسکوپ رنگی - دوبله بفارسی باشرکت استیور - ریوز - جان باریمو شروع ۱۰٫۳۰ صبح ۳-۵-۷-۹ بعد از ظهر

سینما رویال - تلفن ۴۹۷۸۵

ترویا در آتش وخون - سینماسکوپ رنگی - دوبله بفارسی باشرکت استیور - ریوز - جان باریمو شروع ۱۰٫۳۰ صبح ۳-۵-۷-۹ بعد از ظهر

سینما سعدی (تلفن ۳۶۴۶۸)

عبور از رودخانه گنك - دوبله بفارسی با شرکت راج کاپور - پادمینی شروع ۹ - ۱۱٫۳۰ صبح ۲-۴٫۳۰ - ۷-۹٫۳۰ بعد از ظهر

سینما سهیلا (تلفن ۳۶۴۲۴)

سرود جنك - سینما سکوپ - رنگی دوبله بفارسی باشرکت راك هودسن آناکشفی شروع ۱۰ صبح ۲-۴٫۱۵ ۶٫۳۰- ۸٫۴۵ بعد از ظهر

سینما کریستال تلفن ۳۷۶۷۵

مرید شیطان - دوبله بفارسی با شرکت، برت لنکستر - کرك داگلاس- لارنس الیویر شروع ۱۰٫۳۰ صبح ۲٫۳۰ - ۴٫۳۰ - ۶٫۳۰ - ۸٫۳۰ - بعد از ظهر

سینما متروپل- تلفن ۳۹۴۱۰

جهنم سوزان- سینماسکوپ- دوبله بفارسی با شرکت بریان کیت - باربارا هیل شروع ۱۰٫۳۰ صبح ۲٫۳۰ - ۴٫۳۰- ۶٫۳۰ -۸٫۳۰ بعد از ظهر

سینما مولن روژ- تلفن ۷۲۹۲۹

مرید شیطان - دوبله بفارسی با شرکت، برت لنکستر - کرك داگلاس- لارنس الیویر شروع ۱۱ صبح - ۳- ۵ - ۷ - ۹ بعد از ظهر

سینما مهتاب- تلفن ۴۷۷۷۷

مرید شیطان - دوبله بفارسی با شرکت، برت لنکستر - کرك داگلاس- لارنس الیویر شروع ۱۱ صبح - ۳- ۵ - ۷ - ۹ بعد از ظهر

سینما میامی (تلفن ۷۴۳۲۹)

لاله آتشین - فارسی با شرکت پوران- نوذری- فکری شروع ۱۰٫۳۰ صبح ۲٫۳۰ -۴٫۳۰-۶٫۳۰ - ۸٫۳۰ بعد از ظهر

سینما نیاگارا- تلفن ۶۵۳۰۷

میعادگاه تابستانی - رنگی - دوبله بفارسی با شرکت ساندرادی - تروی داناهیو شروع ۱۰٫۳۰ صبح ۳-۵-۷-۹ بعد از ظهر

سینما مونت کارلو (تلفن ۷۹۷۴۱)

مسافرت باعماق زمین - رنگی - اسکوپ - دوبله بفارسی با شرکت جمس میسون شروع ۱۰٫۳۰ صبح ۲٫۳۰-۴٫۳۰-۶٫۳۰-۸٫۳۰ بعد ازظهر

سینما همای- تلفن ۳۰۲۱۶۹

ترویا در آتش وخون - سینماسکوپ رنگی - دوبله بفارسی باشرکت استیور - ریوز - جان باریمو شروع ۱۰٫۳۰ صبح ۲٫۳۰-۴٫۳۰-۶٫۳۰-۸٫۳۰ بعد ازظهر

سینما فری- تلفن ۲۷۸۹۳

عجایب مسافرت برادران امیدوار- رنگی - فارسی شروع ۳ - ۵ - ۷ - ۹ بعد از ظهر

سینما آریا- تلفن (۳۹۸۸۴)

تصویر سیاه - رنگی - دوبله به فارسی با شرکت آنتونی کوئین - لاناترنر شروع ۱۰٫۳۰ - ۱۲٫۳۰ - صبح ۲٫۳۰ - ۴٫۳۰ - ۶٫۳۰ -۸٫۳۰ بعد از ظهر

سینما المپیا- تلفن ۶۵۷۹۸

مادر هند - رنگی - دوبله بفارسی باشرکت نرگس - سونیل دات شروع ۱۰٫۳۰ صبح ۲٫۳۰ - ۴٫۳۰ - ۶٫۳۰ - ۸٫۳۰ بعد از ظهر

سینما برلیان- تلفن ۳۳۵۳۵

مرید شیطان - دوبله بفارسی با شرکت، برت لنکستر - کرك داگلاس- لارنس الیویر شروع ۱۰ صبح - ۲ - ۴ - ۶ - ۸ بعد از ظهر

سینما تهران- تلفن ۳۸۱۶۵

عبور از رود خانه گنك - دوبله بفارسی با شرکت راج کاپور - پادمینی شروع ۱۰٫۳۰ صبح ۱-۳٫۳۰-۶-۸ بعد از ظهر

سینما پارك- تلفن ۳۵۰۴۷

بعلت تعمیرات تعطیل است.

سینما سیلوانا تلفن ۳۳۷۷۷

مادر هند - رنگی - دوبله بفارسی با شرکت نرگس - سونیل دات شروع ۲٫۳۰ - ۴٫۳۰ - ۶٫۳۰ - ۸٫۳۰

سینما پرسپولیس (تلفن ۵۸۱۰۸۳)

مادر هند - رنگی - دوبله بفارسی باشرکت نرگس - سونیل دات شروع ۱۰ - ۱۲ صبح ۲-۴-۶-۸ بعد از ظهر

سینما پردیس

وحشی - باشرکت مارلون براندو- مری مرفی - دوبله فارسی - شروع ۱۰٫۳۰- ۲٫۲۰ - ۴٫۳۰ - ۶٫۳۰ - ۸٫۳۰ بعد از ظهر

سینما کارون تلفن ۴۰۰۶۵

بن هور - سینما سکوپ - رنگی دوبله بفارسی با شرکت چارلتون هستون - هایا هاراریت شروع ۱-۵ ۸٫۳۰ بعد از ظهر

سینما رامسر- تلفن ۵۲۰۶۰

ولگان خدای جنك - سینما سکوپ رنگی - دوبله بفارسی با شرکت ایلوش بلاکورتز شروع ۱-۳- ۵- ۷-۹ بعد از ظهر

سینما رزیتا- تلفن ۸۲۰۱۳۸

خون و گل سرخ - رنگی - دوبله بفارسی باشرکت آنت وادیم - مل فرر شروع ۳-۵-۷-۹ بعد از ظهر

سینما زهره - تلفن ۳۰۴۸۰۸

مرید شیطان - دوبله بفارسی با شرکت، برت لنکستر - کرك داگلاس- لارنس الیویر شروع ۱۰ صبح - ۲ - ۴ - ۶ - ۸ بعد از ظهر

سینما نیوز- تلفن ۳۰۳۹۰۸

هفت ماجرای دزد بغداد - سینما سکوپ - رنگی - دوبله بفارسی با شرکت استیوریوز شروع ۱۰٫۳۰ صبح ۲٫۳۰ - ۴٫۳۰ - ۶٫۳۰ - ۸٫۳۰

سینما فردوسی (تلفن ۳۵۷۸۴)

ولگان خدای جنك - سینما سکوپ رنگی - دوبله بفارسی با شرکت ایلوش بلاکورتز شروع ۹٫۳۰ - ۱۱٫۳۰ صبح ۲٫۳۰-۴٫۳۰-۶٫۳۰-۸٫۳۰ بعد از ظهر

سینما فلور- تلفن ۴۸۰۹۶

ولگان خدای جنك - سینما سکوپ رنگی - دوبله بفارسی با شرکت ایلوش بلاکورتز شروع ۹٫۳۰ - ۱۱٫۳۰ صبح ۲٫۳۰-۴٫۳۰-۶٫۳۰-۸٫۳۰ بعد از ظهر

سینما مشعل- تلفن ۳۳۲۸۶

تارزان دلاور - سینما سکوپ - رنگی - دوبله بفارسی با شرکت گوردن اسکات شروع ۱۰٫۳۰ صبح ۲-۴-۶-۸ بعد از ظهر

سینما مراد- تلفن ۷۳۳۸۲

ولگان خدای جنك - سینما سکوپ رنگی - دوبله بفارسی با شرکت ایلوش بلاکورتز شروع ۱۰ صبح ۲٫۳۰ - ۴٫۳۰-۶٫۳۰-۸٫۳۰ بعد از ظهر

سینما جهان

توپهای ناوارون - سینما سکوپ - رنگی - دوبله بفارسی با شرکت گریگوری پك - آنتونی کوئین شروع ۱۰٫۳۰ صبح ۲٫۳۰ - ۴٫۳۰ - ۶٫۳۰ ۸٫۳۰ بعد از ظهر

سینما ژاله- تلفن ۳۰۴۱۲۰

ولگان خدای جنك - سینما سکوپ رنگی - دوبله بفارسی با شرکت ایلوش بلاکورتز شروع ۱-۳-۵-۷- ۹ بعد از ظهر

سینما خورشید- تلفن ۳۳۵۷۸

مادر هند - رنگی دوبله بفارسی باشرکت نرگس - سونیل دات شروع ۱۰٫۳۰ صبح ۲٫۳۰ - ۴٫۳۰ - ۶٫۳۰ ۸٫۳۰ بعد از ظهر

سینما البرز

دلاوران شروود - سینما سکوپ - رنگی - دوبله بفارسی شروع ۱۰ - ۱۲ صبح ۲- ۴ - ۶ - ۸ بعد از ظهر

تئاترها

تئاتر نصر تلفن ۳۷۳۵۱

قهوه‌خانه ماه‌اوت - باشرکت وحدت شروع ۸٫۳۰ بعدازظهر

تئاتر دهقان- تلفن ۳۰۲۹۹

صه زندانی - کمدی با شرکت صبری - امیر فضلی شروع ۶ - ۸٫۳۰ بعد از ظهر

آخرین تغییرات برنامه سینماها را در صفحه ما قبل آخر ملاحظه فرمائید

در غرفه آبلیموی شاداب از دهها هزار تماشاچی گاردن پارتی باشربت آبلیموی شاداب پذیرائی شد

انواع متنوع دستمالهای کاغذی حریر یکی از تولیدات مؤسسه شاداب موردتوجه والاحضرت شمس پهلوی واقع شد

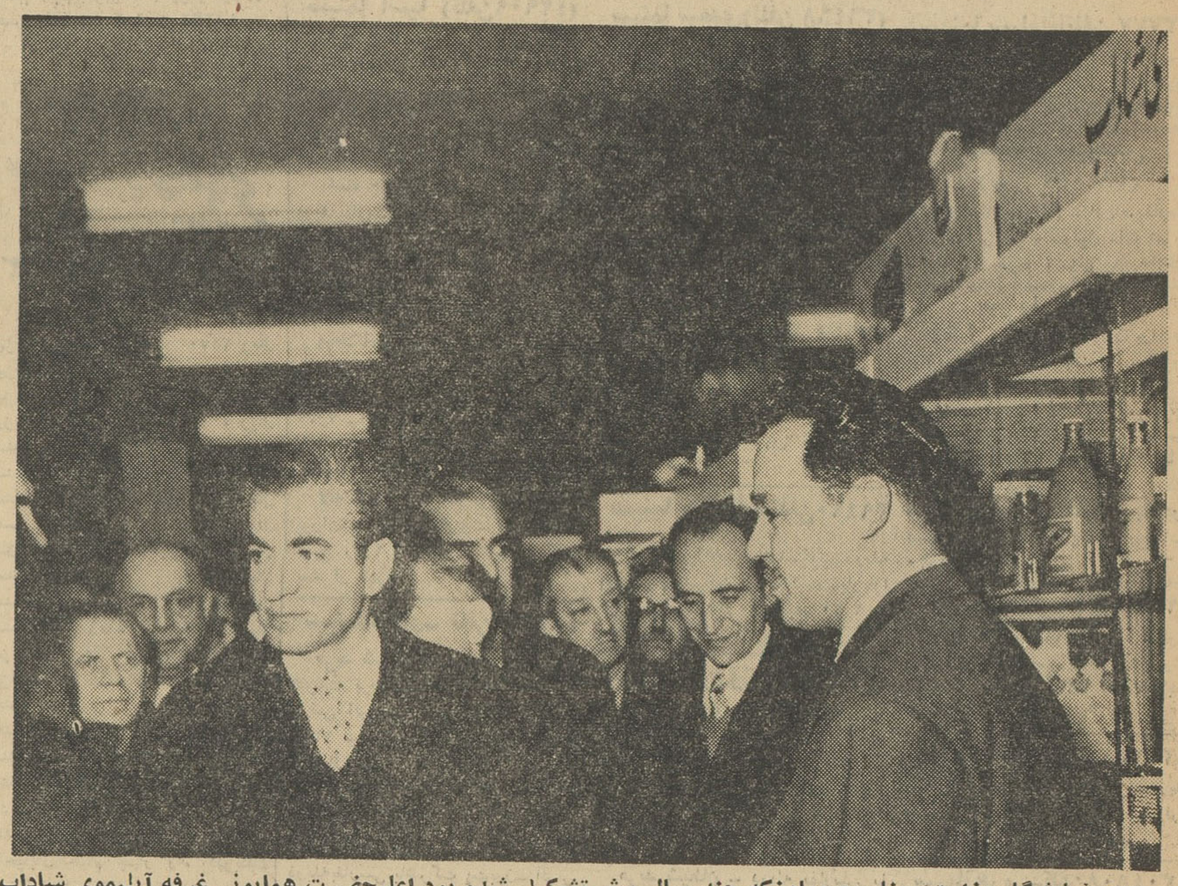

در نمایشگاه وزارت صنایع و معادن که چند سال پیش تشکیل شده بود اعلیحضرت همایونی غرفه آبلیموی شاداب را از نزدیك مورد بازدید قرار دادند.

در گاردن پارتی عظیم کودك وابسته به موسسه اطلاعات علاوه بربرنامه های هنری وسایر تفریحات و سرگرمیها آنچه مورد توجه دهها هزار بازدید کنندگان گاردن پارتی قرار گرفت غرفه‌های مختلفی بود که از طرف موسسات اقتصادی بصورتی بسیار زیبا و خیره کننده ترتیب داده شده بود.

پذیرائی از تماشاچیان

در میان چند غرفه بسیار جالب وتماشائی که مابین سایر غرفه‌های دیگر درخشش و جلای خاصی داشت غرفه آبلیموی شاداب در زیرانوار مهتابی چراغهای فلورسنت از نقاط دور دست گاردن پارتی تماشاچیان را بسوی خود میخواند.

گواینکه هر یك از غرفه ها بجهتی نظر عده‌ای از مدعوین را بسوی خود جلب می نمود، امادر غرفه آبلیموی شاداب علاوه بر- زیبائی دکوراسیون . باابتکار جالبی که مدیر موسسه آبلیموی شاداب اتخاذ کرده بود، موج جمعیت از سایر غرفه ها بیشتر بود. در اینجا از مهمانان گاردن پارتی که پس از ساعتی گشت وگذار تشنه و خسته شده بودند با شربت خوش طعم و گوارای آبلیموی شاداب مجانا پذیرائی می شد . درکنارتابلوهائیکه محصولات موسسه شاداب را معرفی میکرد، تابلوهائی قرار گرفته بود که روی یکی از آنها نوشته شده بود.

شاداب آبلیموی صددر صدخالص

مهمانان وبازدید کنندگان از غرفه آبلیموی شاداب پس از آشنائی با فر آورده های این موسسه و نوشیدن لیوانی ازشربت خنك، خوش طعم و خوش بوی آبلیمو ، تصدیق میکردند که آبلیموی شاداب - آبلیموئی که لحظه‌ای پیش شربت آن را نوش جان کرده بودند- واقعا آبلیموی صد در صد خالصی است

واین همان چیزی بود که مسئولین غرفه شاداب را بخاطر اثبات ادعایشان راضی و خوشنودمیکرد.

درروز نمایشگاه

بطوریکه خوانندگان عزیز مستحضرند گاردن پارتی بزرگ و با شکوه سازمان کودك ساعت ۵ بعداز ظهر روز یکشنبه بیست و ششم شهریور ماه بوسیله والا- حضرت شاهدت شمس پهلوی افتتاح گردید . معظم لها پس از افتتاح گاردن پارتی به بازدیدغرفه های گاردن پارتی پرداختند .

پنجمین غرفه ایکه مورد بازدید والاحضرت وهمراهان واقع گردید غرفه موسسه آبلیموی شاداب و دستمال کاغذی حریر بود که بطرز زیبائی با بطریهای آبلیمو، جعبه های دستمال کاغذی حریروقوطی های کمپوت ممتاز تزئین شده بود

در غرفه آبلیموی شاداب

در غرفه آبلیموی شاداب ابتدا والاحضرت جعبه ها و دستمال‌های کاغذی حریر را از نزدیك ملاحظه فرموده ، از آقای مدنی مدیر موسسه در مورد انواع دستمال های کاغذی حریر و هم چنین آبلیموی شاداب و طرز تهیه آن سئوالاتی فرمودند که توضیحات کافی در مورد هر یك ازسئوالات بعرض ایشان رسید. پس ازملاحظه قوطی های کنسرو ممتاز که آنهم یکی از محصولات عالی مشهد وابسته به موسسه آبلیموی شاداب است. بوسیله شربت آبلیمو از معظم لها و سایر همراهان پذیرائی بعمل آمد.

والاحضرت شمس پس ازصرف شربت، از طعم و بوی آبلیموی شاداب تعریف نمودند و آقای مدنی مدیر موسسه آبلیموی شاداب را مورد تشویق و لطف قرار دادند.

در پایان هنگامیکه والاحضرت قصد داشتند غرفه آبلیموی شاداب را ترك فرمایند ، یك شیشه از عطر قمصر کاشان که میتوان گفت نه تنهادر ایران بلکه در اکثر کشورهای جهان شهرت ومعروفیت بین المللی یافته است بوسیله آقای مدنی بعنوان یادبود افتتاح گاردن پارتی بایشان اهدا ء گردید.

عطر قمصر کاشان نیز یکی دیگر از تولیدات متنوع موسسه آبلیموی شاداب است که علاوه بر مصرف داخلی، مقدار ی از آن نیز بکشور های دیگر فرستاده می شود.

دستمال کاغذی حریر

دستمال کاغذی حریر که با ۵ سال سابقه مورد توجه عموم واقع شده ، مصرف آن قابل رقابت با محصولات مشابه خارجی است اخیرا ضمیمه تاسیسات آبلیموی شاداب شده در چندنوع و فرم مختلف به صورت بسته‌های ۱۰۰ برگی ، ۲۰۰ برگی، جیبی دستمال سفید ودستمال گلدار مخصوص زیر شیرینی به بازار آمده است.

دستمال های کاغذی حریر که در ۷ نوع مختلف تهیه می شود از لحاظ جنس کاغذ نه تنها نسبت به سایر محصولات مشابه داخلی بلکه از بسیاری از انواع خارجی نیز بهتر بوده، با استقبالی که از آن شده است بزودی جای محصولات مشابه خارجی را بطور کلی خواهد گرفت. از نظر فرم بسته‌بندی نیز دستمال های کاغذی حریر بسیار زیبا وجالب بوده بزودی فرم‌های جدید دیگری نیز از آن ببازار خواهد آمد. ما امیدواریم باسعی وکوششی که آقای مدنی مدیر موسسه شاداب در پیشرفت وبهتر نمودن محصولات کشور از خود نشان میدهند ، در آینده نزدیك دستمال های کاغذی حریر، کشور را از ورود اجناس مشابه خارجی بی نیاز ساخته ، بدین ترتیب نه تنها بموسسات صنعتی کشور کمك خواهد شد بلکه از ارز کشور صرفه جوئی شده درراه اعتلای اقتصاد ایران گامی پیش برداشته خواهد شد.

لیمو منبع ویتامین «ث»

اما معروفترین وقدیمی‌ترین محصول موسسه شاداب آبلیموی معروف شاداب است که قریب پانزده سال سابقه داشته واصولا نام موسسه شاداب در ذهن مردم کشور ما مترادف و مکمل کلمه آبلیمو است .

لیمو تنها ماده‌ایست که از نظر داشتن منابع ویتامین «ث» بر سایر مرکبات ومیوه‌ها رجحان داشته بطوری که مطالعات چندین ساله اخیر نشان میدهد لیمو شفا بخش بسیاری از بیماریهای درونی و برونی شناخته شده است .

طبق آخرین تحقیقاتی که دانشمندان بعمل آورده‌اند تنها ویگانه عامل رفع کك‌مك صورت ، جوشهایی که دراوان جوانی در صورت وسایر نقاط بدن پیدا میشود و دهها امراض جلدی دیگر که ناشی از منظم نبودن کیسه صفرا است آب لیمو بوده ، در معالجه رماتیسم ودرد مفاصل نیز لیمومعجزات واثرات شفا بخشی دارد .

در دومین جنك جهانی اخیر که بسیاری از کشور ها در آن وارد شدند بخاطر تقویت دائمی سربازان خود در میدان های جنك بانها آب لیمو ومیوه های دیگر دادند تا از هر حیث بدن آنها را در مقابل امراضی مانند طاعون ، اسکوربوت ، بری‌بری، گریپ وتب زردو حتی امراض مقاربتی حفظ کنند . در اثر این روش یعنی وجود لیمو وسایر مرکبات در جبهه های جنك آمارنشان داده است که تلفات مرك‌و میر دراثر امراض در جنك دوم جهانی نسبت بجنك اول بسیار کم شده وبیش از شصت در صد تقلیل یافته است .

معجزه دیگری که لیمو از خودنشان داده وبیش از پیش برارزش واعتبار خود افزوده‌است نظر یکی ازدانشمندان اروپائی است که رسما اعلام نمود، لیمو بیش از هر میوه دیگری تمام ویتامین های رادیو اکتیو را در خود فشرده است .

در پایان این بحث بالنسبه طبی‌بد نیست اینرا هم بدانید که پس‌از اینکه ویتامینها بوسیله «فونك» کشف گردید «اولر» ویتامین مخصوصی را در لیمو کشف کرد که موسوم به‌ویتامین «ث» یا ویتامین لیمو شد ، وامروزه بسیاری از پزشکان جهان مخصوصا پزشکان آمریکائی این ویتامین خصوصا بصورت طبیعی آن یعنی بصورت تجویز آب لیمو - را در معالجه بسیاری از امراض بکار میبرند .

مزیت آبلیموی شاداب

آبلیموی شاداب بوسیله‌ماشین آلات مجهز و اتوماتیك مخصوص درکارخانه شاداب بصورتی کاملا بهداشتی تهیه شده ، علاوه بر همه گونه اقدامات احتیاطی کپسول در شیشه ها نیز از داخل پوشیده از ورقه‌ای آلومینیومی است که مانع نفوذ هوا بداخل شیشه می شود.

آنچه که باعث اشتهارو معروفیت آبلیموی شاداب‌شده است امتیازات خاصی است که میتوان گفت منحصر به آبلیموی شاداب می باشد.

آبلیموی شاداب در تمام طول مصرف طعم و بوی اصلی خودرا از دست نداده ، علاوه بر آن بر خلاف سایر آبلیمو ها ی‌دیگر هیچگاه کپك نمی زندو همیشه و در همه حال بهمان صورت اولیه باقی می‌ماند در تماسی که باآقای مدنی مدیر موسسه آبلیموی شاداب هنگام بازدید، والاحضرت شمس از غرفه شاداب گرفته شد ضمن سایر تو ضیحاتی که در مورد محصولات موسسه شاداب مشارالیه میداد توصیه نمود که بخوانندگان عزیز یاد آور شویم که چون عده‌ای بقصد استفاده از حسن شهرت و سابقه ۱۵ ساله آبلیموی شاداب سایر آبلیموها راباسم شاداب بمردم عرضه می دارند لذا مصرف کنندگان محترم می‌بایستی **بمارك شاداب که روی کپسول‌های درشیشه ها چاپ شده است توجه فرموده محصول دیگر را بنام شاداب خریداری نفرمایند.**

کمپوت ممتاز

علاوه بر آبلیموی شاداب و انواع دستمال کاغذی حریر نمایندگی کمپوت ممتاز نیز که کارخانه بزرك و مجهز آن در مشهداست در اختیار موسسه آبلیموی شاداب بوده، محصولات متنوع آن در سراسر کشور اشتهار پیدا نموده است.

کارخانه کمپوت سازی ممتاز دارای کمپوت انواع و اقسام میوه های مختلف که در خراسان بعمل می‌آید بوده، چندین نوع مربانیز بوسیله ماشین‌های پخت مخصوص تهیه میگردد.

کمپوت ممتاز از لحاظ کیفیت طبق تجربه و آزمایش هائی که بوسیله موسسات ذیصلاحیت غذائی و آزمایشگاهها به عمل آمده علاوه بر اینکه از لحاظ بهداشتی کاملا مطمئن و قابل اعتماد است در مقام مقایسه نیزاز لحاظ کیفیت ونوع قوطی و طرز بسته بندی بر سایر کمپوت های دیگر رجحان داشته از هر لحاظ قابل رقابت با کمپوت های‌خارجی است.

درنمایشگاه صنایع و معادن

موسسه آبلیموی شاداب تاکنون در بسیاری از نمایشگاه های کشور شرکت کرده در تمام مراحل نیز پیروز وسر بلند شده است

در سال ۱۳۳۵ نمایشگاهی از محصولات و مصنوعات داخلی به وسیله وزارت صنایع و معادن تشکیل گردید که یکی از غرفه های آن نیز اختصاص به نمایش محصولات تولیدی موسسه آبلیموی شاداب داده شد. هنگامیکه اعلیحضرت همایونی این نمایشگاه را افتتاح فرمودند و به بازدید از غرفه ها پرداختند . یکی از غرفه هائی که مورد توجه شاهنشاه واقع گردید، غرفه موسسه آبلیموی شاداب بود که اعلیحضرت همایونی ازنزدیك یك یك محصولات را بازدید فرمودند پس از ادای توضیحات آقای مدنی مدیر موسسه که در پاسخ سئوالات ملوکانه معروض داشتند اعلیحضرت همایونی از اینکه در راه اصلاح موادغذائی مورد مصرف عموم توانسته‌اند گام‌های موثری بردارند آقای مدنی‌را مورد تشویق قرار دادند.

آقای مدنی مدیر موسسه شاداب در روز افتتاح گاردن پارتی سازمان کمك کودك توضیحاتی در مورد آبلیموی شاداب حضور والاحضرت شمس معروض داشت

فروشندگان محترم بخاری

در سال گذشته

بخاری **الجی**

برای آنکه با استارت روشن میشد و احتیاج بکبریت نداشت

برای آنکه با ٦ لیتر نفت ٤٠ ساعت گرما میداد

برای آنکه عایق حرارت بوده و دست را نمیسوزاند

برای آنکه حرارت آن برابر ۲۱٤۰ کالری بود

برای آنکه تعمیرات آن بمدت ۳ سال برایگان تضمین شده‌بود.

برای آنکه دارای جای مخصوص گرم کردن آب داشت

با استقبال بی‌سابقه مردم روبرو شد

واکنون مقدار محدودی از بخاری های الجی موجود میباشد. از فروشندگان و مشتریان گرامی خود خواهشمندیم مقدار مورد احتیاج خودرا اطلاع دهند تا قبل از اتمام موجودی برای آنها تامین گردد

شرکت سهامی و تجارتی ضمیر- سرای تقی‌زاده- چهارراه گلوبندك تلفن ٥۱۱٦٦

۱-٥ آ-۱۹۹۳٦ آگهی زیبا

خمیردندان

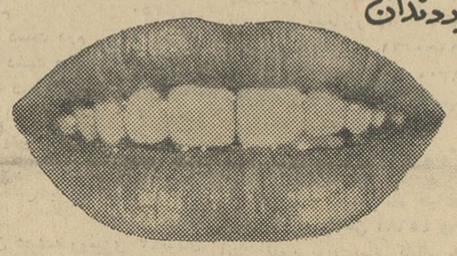

BINACA بناکا

طرح از احمد رضوی

قدردانی

توجه و علاقمندی قابله حاذق بانو پروین حساس (دویشلی) در امر زایمان خانم اینجانب مرا برآن داشت که ضمن معرفی مشارالیها بعموم مردم و جلب توجهات عالی وزارت بهداری صمیمانه از زحمات آن مامای عالیقدر قدردانی نمایم .

آ-۲۰۳٥۰ فرهنك آستانه اشرفیه - یونس کاردوست

شرکت سهامی رادیو تلویزیون ایران

سرویس وتعمیر انواع گیرنده‌های تلویزیون

تحت نظر متخصصین کار آزموده

مجهزترین تعمیرگاه تلویزیون ایران

تلفن ٦۳٤٦٦- ٦۳٤٦٥

خیابان آیزنهاور - خیابان جیحون - جنب پپسی کولا

تجدید آگهی مناقصه شماره ۸ ازشرکت سهامی تلفن ایران

شرکت سهامی تلفن ایران قفسه بندی آهنی انبار تلفن بازار واقع در خیابان خیام جنوبی از طریق مناقصه خریداری می نماید .

داوطلبان شرکت در مناقصه بایستی با مراجعه باداره کارپردازی واقع درخیابان شاه کوچه لاله و پرداخت پنجاه ریال بصندوق شرکت یك نسخه از شرایط معامله و همچنین نمونه قرار داد ویك برك نقشه مربوطه رادریافت وموافق مقررات و شرایط مربوطه پیشنهادات خودرا با مشخصات کامل تنظیم و امضاء نموده تا آخر وقت اداری روز دوشنبه سی‌ام مهر ماه یکهزار و سیصد و چهل و یك بدفتر شرکت واقع در خیابان شاه کوچه لاله تسلیم و رسید دریافت دارند . الف۴۲۰۱

۱-۲ آ-۲۰٤۱۲ شرکت سهامی تلفن ایران

اطلاعیه شهرداری تهران

بازرسان شهرداری تهران که‌برای نظارت درنرخ‌ویا بازدید اماکن عمومی عهده دار وظایفی هستند دارای کارت شناسائی می باشند و چنانکه ضرورت ایجاب نماید باید کارت خودرا ارائه دهند در غیر اینصورت از کلیه پیشه وران پایتخت تقاضا دارد افرادیکه بنام بازرسان شهرداری خودرا معرفی واز ارائه کارت شناسائی خودداری می کنند به‌ماموران انتظامی معرفی فرمایند .

آ-۲۰۳٦٤ شهردار تهران

کارخانه مدرن داروسازی تولید دارو در خدمت مردم ایران

آرم تولید دارو برروی داروها نشانه اطمینان است

دویست نفر استادان علم پزشکی و داروسازی کشورهای خاورمیانه و نزدیک از تأسیسات تولید دارو دیدن کردند

آقای دکتر نصرالله خسرو شاهی یکی ازمهندسین کارخانه:

مابرای خدمت بکشور و مردم کارخانه تولید دارو را تاسیس کردیم

آقای دکتر نقشینه مدیر داخلی کارخانه:

موسسه تولید دارو هرروز یکقدم بجلو میرود تامردم ومملکت از داروهای خارجی بی نیاز شوند

ظهر دیروز دویست نفر پزشکان و متخصصین جهان پزشکی کشور های خاورمیانه و نزدیك بدعوت مسئولین شرکت سهامی تولیددارو از تاسیسات داروسازی مدرن این شرکت دیدن کردند . در این بازدید گروهی از استادان دانشگاه تهران و مسئولین امور داروئی کشور و پزشکان تهران وداروسازان حضور داشتند .

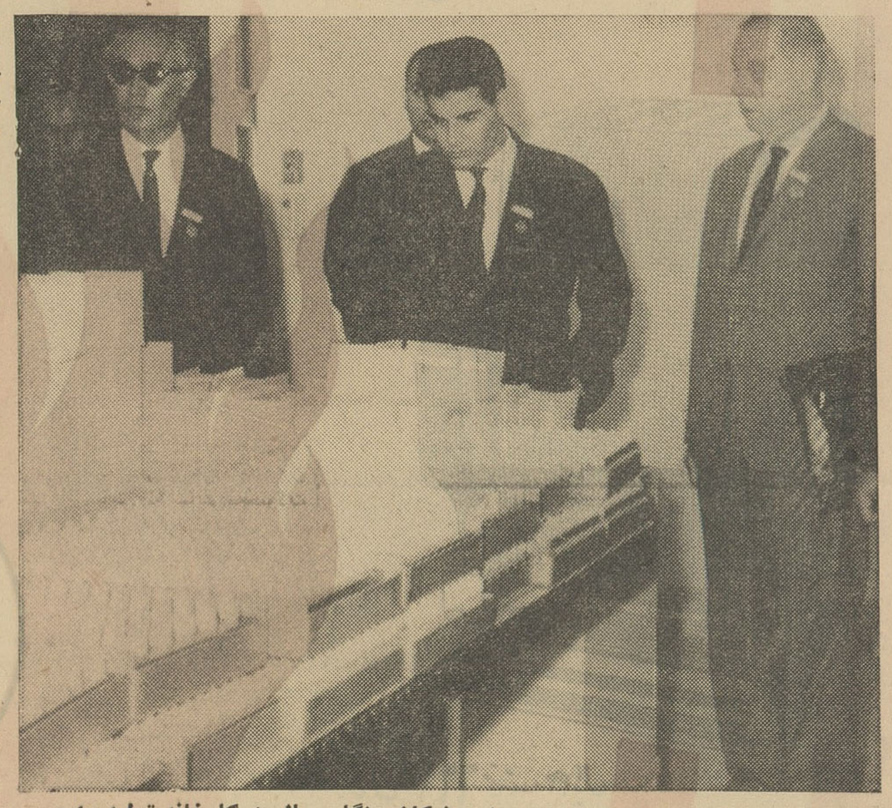

آقای پروفسور پونتولی وجمعی از پزشکان هنگام بازدید کارخانه تولید دارو

حرکت کاروان

درساعت نیم بعداز ظهرپس‌ازحضور کلیه مدعوین و شرکت کنندگان درکنگره‌پزشکی‌خاورمیانه ونزدیك درباشگاه دانشگاه کاروان اتوبوس ها و اتومبیلهای حامل پزشکان و متخصصین داروئی به‌حرکت درآمد و پس از طی خیابانهای متعددتهران از طریق جاده شهریارواد کارخانه تولید دارو گردید .

درمدخل کارخانه از اعضای‌هیئت و پزشکان استقبال گرمی بعمل آمد و سپس مهمانان براهنمائی مهمانداران طرف سالنهای‌استراحت و ناهارخوری موسسه تولید دارو راهنمائی شدند.

خوش‌آمدید

هنگامیکه پزشکان شرکت‌کننده در کنگره پزشکی وارد محوطه کارخانه شدند آقای دکتر نقشینه مدیر داخلی کارخانه به‌آنان‌خوش آمد گفت وی اظهار داشت که کارخانه تولید دارونمونه‌ای‌ازصنعت جوان‌داروسازی کشورماایران‌است

مدیر داخلی شرکت اظهارامیدواری کرد مسئولین کارخانه و موسسین شرکت شب و روز در تلاش‌هستند تابتوانند هرروز کارخانه رایکقدم بجلو برده ود رآینده تاسیسات تحقیق و تهیه مواد اولیه داروها را درایران ایجاد نمایند .

مدیر داخلی کارخانه به‌پزشکان خارجی گفت نظم و انضباط در داخل کارخانه شرط اول کار در این تاسیسات است وعموم کارکنان و متخصصین‌وداروسازان‌و کارگران و کارمندان همه وهمه در محیط کار درست بمانند یك ماشین غیر قابل لغزش وظائف خودرا انجام میدهند زیرا کارخانه بمسئولیتی که در مقابل بیماران‌و مصرف کنندگان داروها و پزشکان بعهده داردبخوبی واقف است . و چنان دیسیپلین در کارخانه اجرا می‌شود که‌باطمینان عمومی نسبت به‌محصولات کارخانه خلل وارد نیاید .

ما تلاش میکنیم

پس از پایان بیانات آقای دکتر نقشینه آقای دکتر نصراله خسرو-شاهی نطقی بزبان انگلیسی ایراد کرد و گفت کارخانه وشرکت و کارکنان موسسه تولید دارو با نهایت افتخار از مهمانان‌و استادان علم طب پذیرائی میکنند .

آقای دکتر گفت پنج سال‌پیش این محل که اکنون بکارگاه‌بزرك ومدرن داروسازی مبدل شده‌سوای زمین بائر چیز دیگری نبودو دراین مدت باتلاش مداوم موسسین و کارکنان موسسه بصورت‌مرکز مدرن و منحصر بفرد تولیددارو‌های آنتی بیوتیك درآمد .

آقای دکتر خسروشاهی اظهار داشت که از طرف موسسه تولید دارو بشما استادان گرام ومهمانان عزیز گزارش میدهم و از عموم میخواهم که از کلیه‌تاسیسات‌دیدن کرده‌و کارکارکنان کارخانه‌رابدقت مود بررسی قراردهید .

ما امیدواریم در آینده بسیار نزدیکی تاسیسات موجود راتوسعه داده و محوطه کارخانه را تاحدلزوم توسعه دهیم دراین کارخانه فعالیت برای پیشرفت و ترقی ادامه دارد

یك لحظه

حتی یك لحظه نیز از این‌مطلب غفلت نخواهد شد .امیدواریم در آینده نزدیك و یادور دربازدید مجددی که از تاسیسات داروسازی تولید دارو خواهید فرمودمحصولات ما و تاسیسات ماهمچنانکه دراین گزارش باطلاع آقایان رسید به اندازه لازم پیشرفت کرده باشد.

انتقادکنید

مابرای شنیدن توضیحات‌وانتقادات استادان باتجربه جهان وخاورمیانه باکمال میل آماده‌ایم و هرنقص و عیبی‌که از کار ما مشاهده‌میکنیدبه طیب‌خاطر گوشزد بفرمائید .

بیانات آقای دکتر خسروشاهی در حضار بسیار موثرافتادوپزشکان و متخصصین داخلی وخارجی‌ایشان را مورد تحسین قراردادند .

قدرت کارخانه

آقای دکتر خسرو شاهی درپایان از طرف شرکت سهامی تولیددارو درباره وضع عمومی کارخانه توضیحاتی کامل داد.و از وسعت تولیدی و تعداد کارکنان وارزش صنعتی و داروئی ماشین‌آلات و تاسیسات کارخانه‌مطالبی‌باستحضار پزشکان رسانید و آنها را برای گردش در قسمت های مختلف کارخانه راهنمائی کرد .

بیانات‌آقای دکتر عزیزی

پس از بیان توضیحات‌لازم‌آقای دکتر صادق عزیزی استاد دانشگاه و رئیس کنگره پزشکی صحبت کرد و در باره تحولات صنعت دارو سازی و تغییرات حاصل درامرنسخه پیچی صحبت کرد و گفت درجهان امروز وجود کارخانجات معتبر و قابل اطمینان دارو سازی ضروری است و تهیه و تولید دارو در بسته بندیهای منظم و بوسیله تاسیسات وماشین آلات‌مدرن و قابل اطمینان رکن اول صنایع دارو سازی است آنگاه آقای دکتر عزیزی از اقدام سهامداران و موسسین کارخانه ستایش کرد و گفت این آقایان افراد خیری هستند و اقدام آنان در مورد احداث و گشایش کارخانه حائز کمال اهمیت بوده و از نظر مردم کشور ما بسیار قابل توجه است .

در پایان آقای دکتر عزیزی از آقایان برادران خسرو شاهی به مناسبت دعوتی که‌از کنگره پزشکی به عمل آورده‌اند تشکر کرد و گفت حقیقتا باید از آقای خسروشاهی حقشناسی کرد و تشکر نمود و موفقیت آنان را خواستار شد

آقای دکتر عزیزی رئیس کنگره پزشکی :

پزشکان داروهای تولیددارو رابااطمینان تجویز میکنند

آقای دکتر دادمرز مدیرکل بنگاه داروئی:

کارخانه تولید دارو درکشورما نمونه است

پروفسور پونتوس عضو کنگره پزشکی:

موسسه تولید دارو مشابه کارخانجات خارجی است

آقای دکتر دادمرز مدیر کل بنگاه داروئی کل کشور هنگام بازدید کارخانه تولید دارو گفت اگر قرار است که ما بگوئیم کارخانه دارو سازی داریم این کارخانه موسسه تولید دارو است . پزشکان با اطمینان کامل داروهای تولید دارو را تجویز میکنند.

اظهار نظر مدیر کل بنگاه‌داروئی

آقای دکتر دادمرز مدیر کل بنگاه داروئی کشور در این مراسم گفت بازدید از کارخانه تولیددارو در هر فرد ایرانی ایجاد مسرت می کند زیرا اگر قرار براین باشد که ما به تاسیساتی در داخل کشورنام کارخانه داروسازی بگذاریم این عنوان شایسته ودر خور ارزش کارخانه تولید دارو خواهد بود .

مدیر کل بنگاه کل‌داروئی گفت: کارخانجات دیگر دارو سازی‌ایران مراحل اولیه را طی می‌کنند و با توجه به وضع کنونی کارخانه تولید دارو و میزان سرمایه شرکتی که این تاسیسات را بکار انداخته امید می رود که صنعت دارو سازی کشور ما با توسعه و فعالیت مجدانه این کارخانه پی ریزی شود

مدیر کل بنگاه کل داروئی کشور گفت‌دارو هائی که در کارخانه تولید دارو ساخته می شود همان اقلام دارو هائی است که سالهای سال در کارخانجات طراز اول دنیا ساخته شده و در ایران بمصرف رسیده ، حال شرکت سهامی‌تولید دارو با دریافت لیسانس و انعقاد موافقت‌نامه‌ای‌با کارخانجات مشهور سازنده دارو در تهران اقدام به‌تهیه و تولید همان دارو ها کرده است مردم و مصرف کنندگان نسبت به دارو هائی که در کارخانه تولید دارو ساخته می شود سابقه ذهنی دارند و همین امر موجب استقبال و اطمینان‌پزشکان‌و مصرف کنندگان شده است .

لابراتوار کنترل

آقای دکتر دادمرز گفت درخود کارخانه یك آزمایشگاه مجهزی برای کنترل دارو های ساخته شده وجود دارد . انواع مختلف دارو ها پس از تولید در این آزمایشگاه به دقت مورد تجزیه و بررسی قرار می گیرد ولی طبق مقررات شرکت و کارخانه و بمنظور حصول اطمینان برای پزشکان و مصرف کنندگان از دارو های تولید شده نمونه هائی برای آزمایش کامل به کارخانجات صاحب امتیاز فرستاده می شود و پس از آزمایش و نتیجه گیری مثبت کارخانه تولید دارو اقدام به فروش دارو در بازار می نماید .

صرف‌ناهار

در ساعت دوبعداز ظهر پزشکان ومهمانان موسسه تولید دارو ناهار صرف کردند و متصدیان کارخانه ضمن استقبال گرمی از مهمانان جزئیات و خصوصیات کار و محصولات کارخانه را با آنان در میان گذاشتند . هریك ازپزشکان واستادان خارجی قبل ازصرف‌ناهار وبعد از آن ضمن بازدید غرفه‌ها و تابلوهای نمایشی کارخانه در باره صنعت جوان داروسازی کشور ما که برای اولین‌بار از طرف‌موسسه تولید دارو بنظر خارجیان میرسید توقف کرده ودر باره طرز کار و سیستم تولید و دقت وتوجه کارخانه وکارکنان آن بایکدیگر بحث می کردند.

داروهای‌سمی

هنگام بازدید پزشکان از موسسه تولید دارو موسسین کارخانه گفتند که در آینده‌نزدیك بخش سازنده داروهای سمی در کارخانه بکار خواهد افتاد .آقای دکتر خسرو شاهی گفت با آغاز فعالیت این بخش کشور ما از وارد کردن داروهای سمی و مواد مورد لزوم سمپاشی بی‌نیاز خواهد بود.

آزمایش سه مرحله‌ای

در موسسه تولید دارو بپزشکان توضیح داده شد که برای جلب اطمینان پزشکان و مصرف-کنندگان داروهای ساخت کارخانه سه مرحله آزمایش دقیق بر روی داروها بعمل می‌آید . مرحله اول آزمایش روی مواد اولیه است که مطابق آخرین استاندارد دنیا بوده و فورمول و مشخصات مواد اولیه موجوددر کارخانه باید باآن‌مطابقت نماید . مرحله دوم آزمایش پس‌از تولید و آماده شدن دارو هااست که از هرقلم دارو تولیدات‌نمونه‌ای به‌آزمایشگاه موسسه تولید میرود ودر آنجا متخصصین ورزیده دارو را مورد بررسی‌وتجزیه قرارمیدهند مرحله سوم آزمایش بدین‌ترتیب صورت میگیرد که از هر قلم و داروهای تولیدشده نمونه‌ای به کارخانه صاحب امتیاز ارسال‌می-گردد ودر آنجا باوسایل مجهز-تری صحت واصالت دارو مورد تائید قرار گرفته و پس ازاعلام نظر کارخانه‌موسسه تولیدداروا‌جازه مصرف آنرا میدهد این سیستم کنترل دقیق محصولات کارخانه از هرنوع نقصی مبری ساخته و اطمینان و اعتمادمردم و پزشکان راجلب کرده است .

کادرمتخصصین کارخانه

درکارخانه تولیددارو هفتاد نفر دکتر داروساز و گروهی کارگران دیپلمه بکار مشغول هستند . این موسسه شاید تنها محلی است در شهر تهران که حداقل معلومات کارگران وکارکنان آن دیپلم است این متخصصین در شرائط خاص و بسیار جالب توجهی کار میکنند . عده‌ای دراطاقهای‌استریل وبالباس های مخصوص در زیر فشار هوا واشعه ماوراء بنفش‌بتهیه وتولید داروهای ثمربخش و آنتی بیوتیك مشغول هستند .

داروهای آنتی بیوتیك

بخش پنی‌سیلین سازی و تولید کپسولهای کلرومیسین و داروی ضدحصبه و قطره های چشم بسیار جالب و تماشائی است . در این بخش کارکنان در دنیای دیگری وبرای نجات جان‌بیمارن درشرائط سختی کار میکنند پزشکان و داروسازان در جلدهای استریل فرورفته و بهیچوجه بدن آنان با هوا ی‌خارج تماسی ندارد . داروسازان لباسهائی که شبیه لباس غواصان است به‌تن کرده و دست وپای آنان در همان لباس‌استریل پوشیده شده چشم داروسازان از پشت شیشه عینك بابیرون ارتباط دار دو دهان و چهارتنفس کارکنان بوسیله دهان بندهائی از محیط کار مجزا شده . در این محل‌یك فشار دائمی همه اشیاء را به‌بیرون میراند وحتی شیشه‌های پنی‌سیلین پس از تولید خود بخودبافشارهمان هوای داخل‌اطاق‌از محفظه‌ای‌به‌بیرون هدایت میشود . دراین بخش فقط یك چیز حاکم براوضاع است و آن نور ماوراء بنفشی است که‌از لامپ‌های مخصوص‌باطاق‌و کارکنان داروها می‌تابد . کارکنان این بخش هرشش ماه یکبار تغییر می‌یابند زیرا کار مداوم درمقابل اشعه کشنده‌ویروس‌ها وباکتری‌ها خطرناك است .

بطور کلی قسمت اعظم پنی سیلین مورد مصرف بیماران کشور ما از محصولات کارخانه تولید دارو است واین کارخانه باوضع کنونی خود که سریعا به پیش می رود درآینده نزدیك کشور ما را از وجود بسیاری اقلام دارو های خارجی بی نیاز خواهد ساخت .

بخش آمپولسازی

بخش آمپول سازی کارخانه تولید دارو مجهز ترین تاسیسات این کارخانه است در این قسمت مدرن ترین ماشین آلات نصب شده و به زودی موسسین شرکت تولید دارو بهره برداری ا زاین بخش را آغاز خواهند کرد و در این صورت پزشکان و مصرف کنندگان آمپول های ساخت کشور خودمانرا تجویز و مصرف خواهند کرد .

آقای دکتر نصرالله خسرو شاهی هنگام ادای توضیحات لازم به مهمانان و پزشکان

اظهار نظر پروفسور پونتوس

آقای پرفسور پونتوس استاد شرکت‌کننده در کنگره پزشکی ضمن‌بازدید کارخانه گفت‌تاسیسات تولید دارومشابه کارخانجات دارو سازی معروف جهان است ، دریك کادر محدود ، استاد پونتوس و سایر پزشکان خارجی تاسیسات مدرن و منحصر بفرد کارخانه‌تولید دارو راستودند . پزشکان گفتند که نظم و تربیت کارخانه وقدرت تولیدی و ماشین آلات مدرن‌تولید دارو به‌پزشکان ومصرف کنندگان امکان میدهد که با اطمینان کامل داروهای ساخت این کارخانه را مصرف کنند.

برنامه‌های آینده

آقایان‌خسروشاهی‌و دکترنقشینه باپزشکان در باره برنامه های آینده شرکت سهامی تولیددارو صحبت کردند .به‌آنها گفتند که کلیه کارخانجات‌بزرك دنیا بشرکت سهامی تولید داروپیشنهاد همکاری داده‌اند . نظر این کارخانجات‌این است که شرکت تولید دارو بااخذ لیسانس از کارخانجات نسبت به تولید داروهای مشابه ساخت آنها اقدام نماید و بااین ترتیب پس‌از موافقت شرکت و کارخانه‌وتولید کافی از داروهای مورد نظر دیگر کشور ما نیازی بوارد کردن آن نوع‌داروها نخواهد داشت.موسسین کارخانه تولیددارو اعلام کردند که شرکت مشغول مطالعه است تا با پیشنهادات بزرگترین و معروف - ترین کارخانه های جهان موافقت نموده وسپس اقدام به‌تولیدداروهای مورد نیاز بنماید .

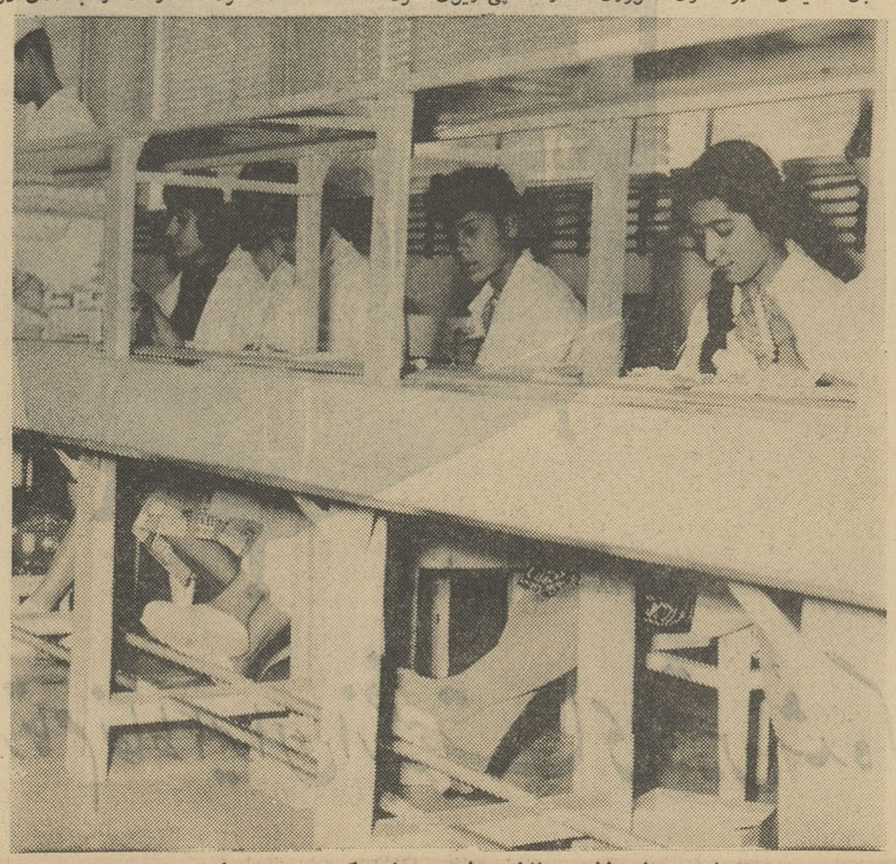

گوشه‌ای از بخش سازنده انواع پماد وکرم و داروهای طبی‌که کارکنان آن تحت نظم خاصی‌انجام وظیفه‌میکنند

امسال همه از سرمای زمستان در امان خواهند بود، چون

کارخانه های صنعتی آزمایش

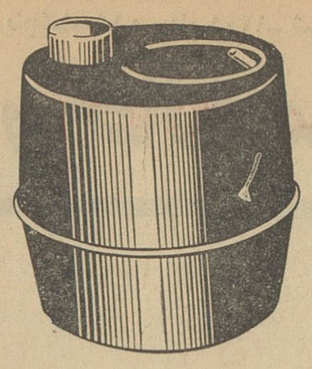

مدل ۱۰۰۱ قیمت ۲۸۵۰ ریال

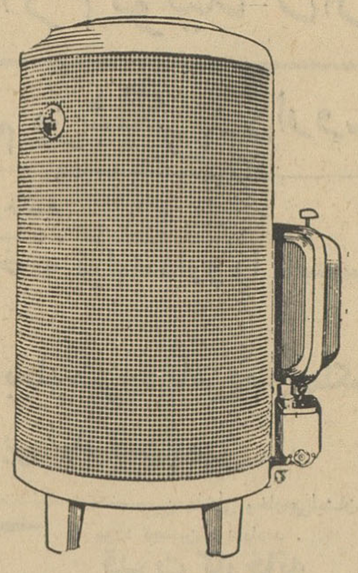

مدل ۳۳۳ قیمت ۲۶۵۰ ریال

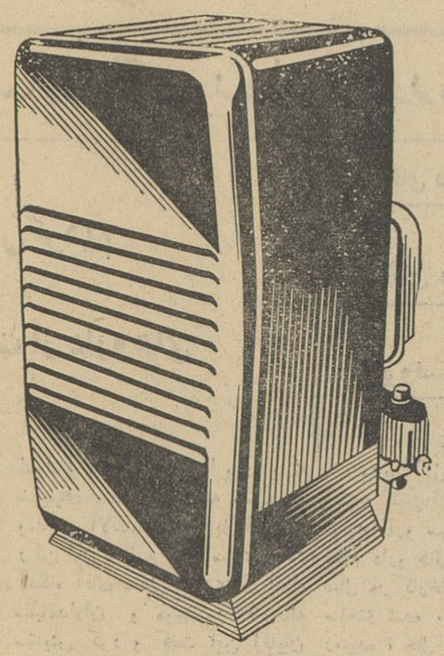

مدل ۶۶۶ قیمت ۲۰۰۰ ریال

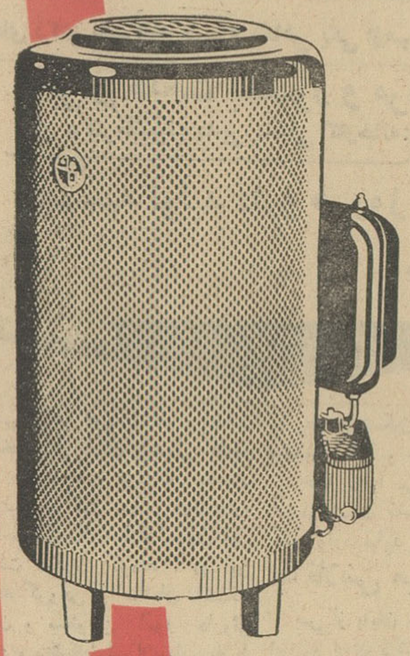

مدل ۵۵۵ قیمت ۲۴۰۰ ریال

باتشویق و استقبالیکه کلیه طبقات مردم از بخاریهای آزمایش نمودند موفق شد. ۱۰ مدل بخاری از بهترین بخاری های دنیا را تقدیم هم میهنان عزیز نماید و تنها عامل موفقیت کارخانه های صنعتی آزمایش حمایت و پشتیبانی همه مردم از محصولات آزمایش است.

کارکنان کارخانه‌های صنعتی آزمایش از اینهمه لطف و عنایت هم میهنان سپاسگزارند.

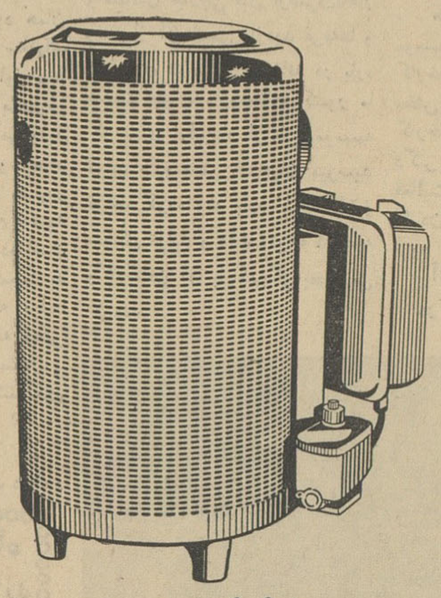

مدل ۴۴۴ قیمت ۲۹۰۰ ریال

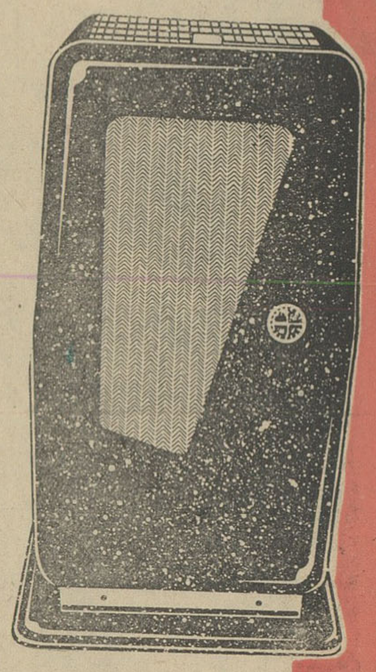

مدل ۶۸۰ قیمت ۴۹۰۰ ریال

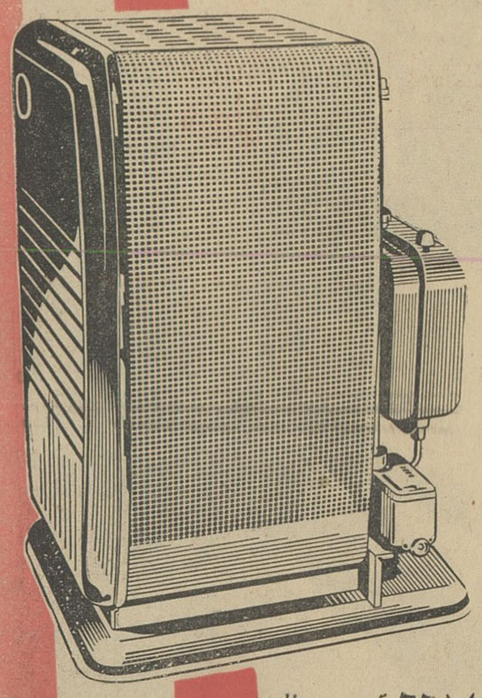

مدل ۶۶۷ قیمت ۴۲۰۰ ریال

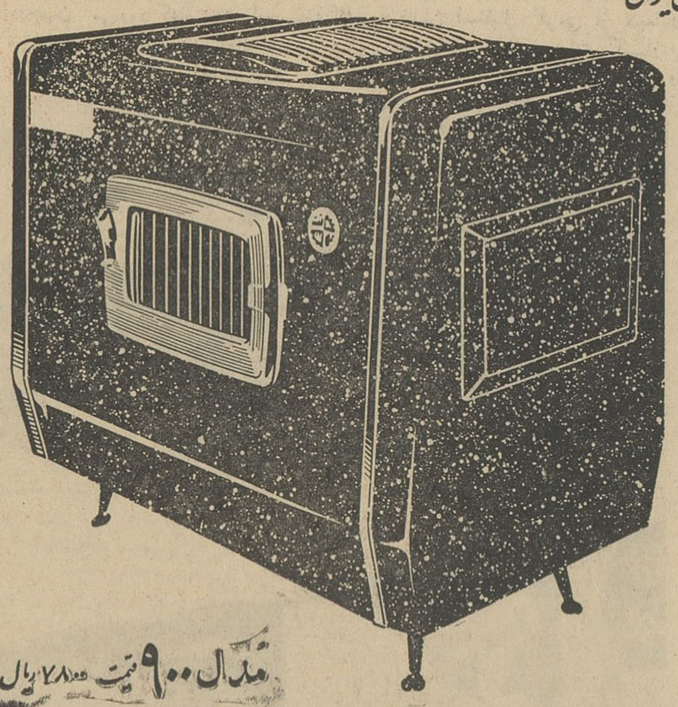

مدل ۹۰۰ قیمت ۷۸۰۰ ریال

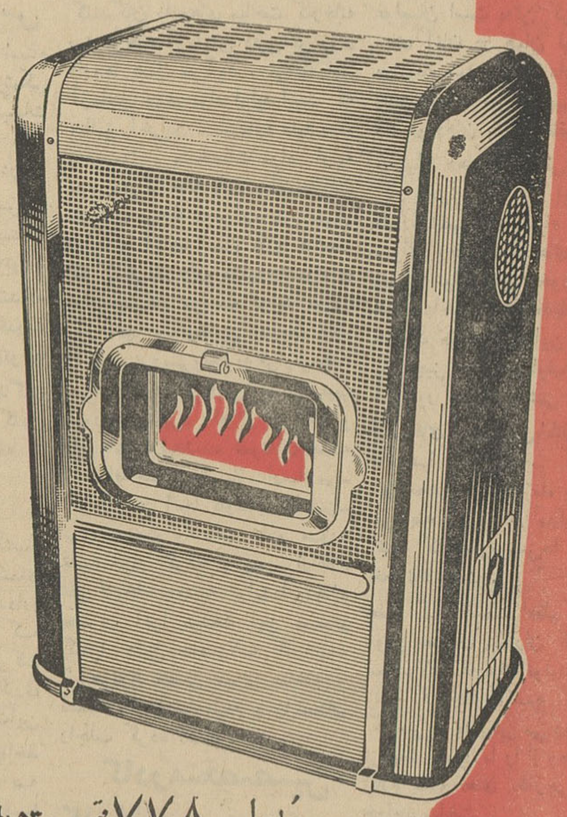

مدل ۷۷۸ قیمت ۵۲۰۰ ریال

مدل ۷۷۷ قیمت ۵۱۰۰ ریال

عضو سندیکای صنایع فلزی ایران

شرکت سهامی کارخانه های صنعتی آزمایش تهران
AZMAYESH INDUSTRIAL FACTORIES Co. TEHERAN

لطفاً بخاریهای آزمایش را در تمام نقاط ایران از قیمتهای تعیین شده گرانتر نخرید

«گام»

فروشگاهها: تهران نو شماره ۱۰۱۵ تلفن ۷۹۶۸۱ ـ ۷۹۷۵۱ ـ نادری پاساژ ایفل تلفن ۳۶۶۲۳ ـ میدان ژاله اول خیابان فرح آباد تلفن ۳۴۲۸۶

اجتماعی

گفتگوی تلفنی مردم

آنچه مردم از گرفتاریها، دردها و ناراحتیهای خود وسیله تلفن برای ما گفته‌اند عینا دراین ستون درج کرده‌ایم و خواهیم کرد، ما بدین وسیله توجه مسئولین امور مملکت را باین گرفتاریها و ناراحتیها جلب میکنیم واز آنان میخواهیم‌که به آنچه مردم دراین ستون گفته‌اند و میگویند توجه کنند ومجدانه اقدام نمایند .

اقدامی نشده و نمیشود!

باتشکر از حسن توجه شهردار محترم بستون گفتگوی‌مردم یاد آور میشود که برزنها نه تنها بوظایف خودواجرای قوانین درمنع سد معبر عمل نمی‌کنند بلکه بتذکرات شهرداری هم توجهی نمینمایند- اینکه پیشنهاد پیاده روی به‌آن جناب شدبرای مشاهده همین بی‌توجهی است .

ف.پ

وزارت فرهنك فورا توجه كند

تشکیل کلاس چهارم دراین دبیرستان ضروری است

سال گذشته تقاضای تشکیل کلاس چهارم دردبیرستان پرورش به‌عمل آمده ومورد موافقت قرار گرفته وازنظر نبودن مکان بسال‌جاری موکول گردید، اکنون از نظر مکان وکادر دبیری تشکیل کلاس مزبور بلامانع است ،متاسفانه رئیس فرهنك استان ورئیس تعلیمات متوسطه موافقت نمیفرمایند ،اکنون حدودسی نفردانش‌آموز ویلان وسرگردان مانده‌اند، استطاعت تحصیل درمدارس تهران راندارند، زیراکه مستلزم دادن کرایه چند کورس ماشین وپول‌ناهار جداگانه است . ملاحظه میفرمائید که تحمل این گونه مخارج برای اهالی جوادیه مقدورنیست ، ازوزارت فرهنك بخواهید باین‌مساله توجهی فرمایند .

افتخار حسینی

رفع مزاحمت شد

جریده شریفه اطلاعات عطف بشرح مندرج درشماره ۱۰۹۰۵ ۴۱٫۷٫۲ آنجریده شریفه راجع به مزاحمت بلندگوهای داخل محوطه آتش‌نشانی برابر گزارش اداره کل موتوری و آتش‌نشانی اشعار میدارد :

دستور داده‌شدکه ازساعت ۱۰ شب‌به‌بعدبرای اعلام آدرس‌حریق ازبلندگو استفاده نشود .

شهرداری

جمع کردن خاکروبه‌ها ضروری‌است

جریده شریفه اطلاعات عطف بشرح‌مندرج درشماره ۱۰۹۰۵- ۴۱٫۷٫۲ آنجریده شریفه راجع به شکایت از تمرکز زباله برابر گزارش اداره کل امور شهر اشعار میدارد .

تمرکز زباله دربعضی از نقاط شهرکه روزانه بیش‌از چندساعت باقی نخواهد ماند درحال حاضر برای برزنها امری ضروری استولی امید میرود بارسیدن وسائل جدید نظافت رفع‌این‌مشکل بشود وبا اینحال ببرزنهای مربوطه دستور رسیدگی واقدام فوری نسبت بنظافت روزمره محلهای موردبحث و جلوگیری از پخت اسفالت دردروازه غار داده‌شد.

رئیس‌اداره کل‌روابط عمومی‌وانتشارات.همایونفرخ

تاخیر در تسلیم نامه‌های خارجی از بین میرود

اداره روزنامه اطلاعات شرحی درشماره ۱۰۹۱۲ -۱۳۴۱٫۷٫۱۰ آن نامه‌گرامی زیر عنوان (وزارت پستو تلگراف و تلفن توجه کند) درج شده بودبدینوسیله باطلاع میرسد :

بمنظور تسریع بیشتر در توزیع پست‌های رسیده از خارجه از اول مهرماه ۱۳۴۱ قسمت توزیع و تجزیه هوائی پست تهران از محل اداره مرکزی به فرودگاه مهرآباد منتقل گردیده و ازین پس‌بمحض رسیدن پست درفرودگاه نامه هاتجزیه وبرای توزیع آماده میگردد وباین ترتیب تاخیری در تسلیم نامه‌ها روی‌نخواهد داد.

رئیس اداره کل اطلاعات وروابط عمومی-نوروزی

از انحلال دبستان جامی منصرف شوید

* یکعده از اعضای انجمن خانه‌و مدرسه دبستان جامی اینجاجمع شده‌اند وبگرفتاری خود میاندیشند ، اخیرا فرهنك ناحیه بدلایلی میخواهد این دبستان رامنحل کند، دبستانی که ۲۱ سال است بمردم این‌محل خدمت کرده، فکرکنید اگراین دبستان منحل شود تکلیف بچه‌های کوچك ما که سرگردان کوچه‌ها وخیابانها شد چه‌میشود.

این‌دردما رادر روزنامه بنویسید تاوزارت فرهنك توجه کند واز انحلال دبستان جامی منصرف گردند .

سیدفضل‌الله‌عظیمی

کاسترو می‌خواهد بامریکا حمله کند

بقیه از صفحه ۵

پنهان بماند ، مضافا به اینکه وسایل اطلاعاتی دقیق الکترونیك اینکار را فوق العاده‌تسهیل میکند. مااحتیاجی نداریم تا حدس بزنیم که در کوبا چه میکنند و چه میسازند ، چون تمام اینها را میتوانیم بدانیم و میدانیم. بنابر این هر کس که اکنون به اساس سیاست کنونی امریکا در قبال کوبا ایرادی داشته باشد لزوما باید در وهله‌اول منکر اطلاعات موجود آمریکا در کوبا و سپس منکر حقانیت نتیجه گیریهای حاصل ازاین اطلاعات‌بشود.

مسئله حاد

من لازم میدانم ابتدا قسمتی از متن شهادت جرج بال را در سنای امریکا عینا نقل کنم . جرج بال‌اظهار داشت :

«از ماه ژولیه گذشته که ناگهان حجم محمولات جنگی شوروی به کوبا افزایش یافت تاکنون ۸۵ کشتی حامل اسلحه از شوروی در بنادر کوبا لنگر انداخته اند . بسیاری از این کشتی ها حامل تجهیزات و ساز و برگ نظامی و پرسنل جنگی بودند. قسمتی از محمولات این کشتی ها را اسلحه ای تشکیل میداد که سابقا نیز به کوبا فرستاده شده بود ، مانند تانك ها و مسلسل های خودکار و سایر تجهیزات صحرائی و غیره... اما کشتی هائیکه اخیرا وارد کوبا شده اند مخصوصا حامل چند قلم اسلحه ، مهم و تازه بوده اند که موشك های ضد هوائی اس . آ-۲ و افزار آلات مورد لزوم برای - عملیات‌وسوار کردن آنها از آن جمله هستند . تا امروز ۱۵ پایگاه پرتاب این قبیل موشك ها در کوبا تاسیس شده و ما تخمین زده ایم که شماره این پایگاه ها به مجموعا ۲۵ واحد برسد . این پایگاه ها بدرد پرتاب موشکهای ضد هوائی مخصوصی می‌خورند که برد ضربتی آنها بین ۲۰ تا ۲۵ مایل است .

علاوه بر این سه و یا احتمالاچهار پایگاه دیگر برای پرتاب موشك هائی از یك تماش متفاوت دیگر نیز در خاك کوبا ساخته شده که با موشك های مخصوص ضد دریائی مجهز - هستند . وطول برد آنها بین ۲۰ تا ۳۰مایل است . احتمال فراوان وجود دارد که تعداد دیگری از این قبیل پایگاهها‌تاسیس خواهد گردید.

تخمین‌زده میشود که کوبا درحال حاضر ۶۰ فروند جت جنگی میگ از مدل های قدیمی این هواپیما راهنوز دراختیار داشته باشد . علاوه‌براینها اخیرایك دستگاه جت‌مجهز مخصوص اکتشاف‌نیز از طرف شوروی بـه‌کوبا داده شده که بزودی تعداد زیادتری از آن وارد کوبا خواهد گردید . این هواپیما ها با موشك های معروف به «هوا به هوا» که هدایت آنها بوسیله اشعه مادون قرمز صورت می گیردمجهز میباشند . ما حدس‌زده‌ایم که‌امکان‌دارد شماره این قبیل هواپیما ها حد اکثر در آینده نزدیك بـه ۳۰ فروند برسد . جزء محمولات اخیر کشتی های حامل اسلحه - شوروی ۱۶ قایق جنگی مخصوص نگهبانی ساحلی نیز که با موشك‌های هدایت شونده مسلح هستند و برد این موشکها بین ۱۱ تا ۱۷ مایل‌است واردکوباشده است.تعداد کارشناسان نظامی شوروی که با این‌کشتی هـا در کوبا پیاد ه شده اند به اضافـه تکنیسین های ساختمانی رویهمرفته در حدود چهار هزار و پانصد نفر است .

برای چه ؟

به این ترتیب طبق شهادت آقای جورج بال تمام تدارکات و تجهزات جنگی فیدل کاسترو را میتوان‌اینطور خلاصه کرد که او تعدادی موشك‌های ضد هوائی و چند زورق جنگی مجهز به‌موشك های برد کوتاه و چندفروند جت جنگی ساخت شوروی و ۴۵۰۰ کارشناس نظامی وساختمانی شوروی در اختیار دارد . بسیار خوب ، تمام این تدارکات برای چیست ؟ برای حمله به ایالات متحده امریکا است ؟ بدون شك خبر . ایالات متحده اگر فقط از اسلحه غیراتمی استفاده کند بازهم قادر است تنها در عرض چند ساعت کوبا را تصرف نماید . پس آیا مقصود کاسترو از این تدارکات حمله به کشور های امریکای لاتین است ؟ این امر ممکن‌است تاحدودی قابل قبول و قابل تصور باشد ، معذلك بشرط آنکه‌فیدل کاسترو‌بطور قطع خود را برای مجازات شدیدی که‌اینکار در پس خواهد داشت آماده کرده باشد .

اماعقیده خود نگارنده چیز دیگری است . من گمان میکنم هدف کاسترو از تمام این تدارکات کسب آمادگی برای سرکوب کردن تجاوز احتمالی دیگری باشد که نظیر آن یکبار سال گذشته درخلیج «پیك» بوقوع پیوست دلیل من برای توجیه این نظریـه خیلی ساده است . فیدل کاسترو تانکها و هواپیما های مجهز به‌موشك های ضد هوائی و تجهیزات ساحلی را برای آن تدارك دیده که تنها این قبیل تدارکات بدرد مقابله با یك تجاوز مجدد میخورد .

جدول کلمات متقاطع شماره ۲۲۲۱

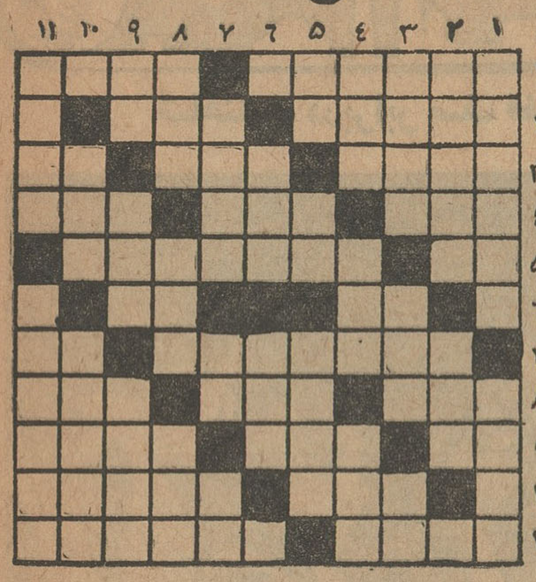

افقی :۱- از سلاح‌های‌منفجره- اگر درمیان نقاشان معاصرنیافتید شاید دراطاق ناهار خوری منزل بیابید ۲- فقط یکی برای بسر دویدن کافی بوده‌است - پول‌حی وحاضر ۳- ازماهها - این‌ماه بعد از آن می‌آید- انشاءاله که‌شما نیستید ۴- در نزدیکی مشهداست- بی‌دخالت - شعر عشق‌آمیز ۵- ضمیری‌است - رنك عاشق هجران کشیده چنین می‌شد ۶ - به‌بعضی ها نازکتر از آن نمیتوان گفت - ردیف ۷- از اقدامات تعمیراتی در مورد ماشین تصادف دیده - یکی از نت‌ها ۸- طایفه - باغی در آن دنیا یادرشیراز ؟ - اگر درهم نبود مزه دل ناپذیری بود ۹- میوه - چابك - چون درکنارش باشندقدر آب چه دانند ؟۱۰- زبر وزرنك و نیرنك باز - از حکمای بزرك‌یونان ۱۱- از اسباب سفر درزمان قدیم- هردوریشه است .

عمودی :۱- آنکه حرص و طمعش پایان ندارد - روبه‌آن نماز می‌گزارند ۲- پروپیمان -شکل‌ها ۳- اسم قدیم ایران - از اصطلاحات موسیقی - کوشش ۴ - انشااله شما هم در آن دنیا در این روضه‌مصفا گردش خواهید کرد- گیسو-ازبیماریهای‌خطرناك مخصوصا برای اطفال هـراه‌میان بر- آواز بره -معمولا شکل مقوای چهار گوشی دارد بااسمی چاپ شده برآن ۶ - میل کردن- پول‌خارجی۷- آوای خفته باسردل سنگین - از شهرهای اروپاست- حرف ندا ۸- بعد از موش می‌آید و قبل از پلنك - حرف تصدیق- مبارك ۹- عدد وارونه -دل شادمان میزند - جرئت و شهامتی ندارد ۱۰- از اقسام ریش - معمولا با اوحرف میزنیم ۱۱- ازآهنگسازان معروف فرنك -موسسه بزرگی که‌در سراسر دنیاهتلهای‌عظیم‌دارد.

حل جدول شماره ۲۲۲۰

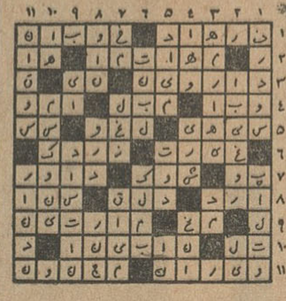

خبرنگاران ما از شهرستانها اطلاع میدهند

شاهنشاه دربرابر صف قضات دادگستری بندرپهلوی

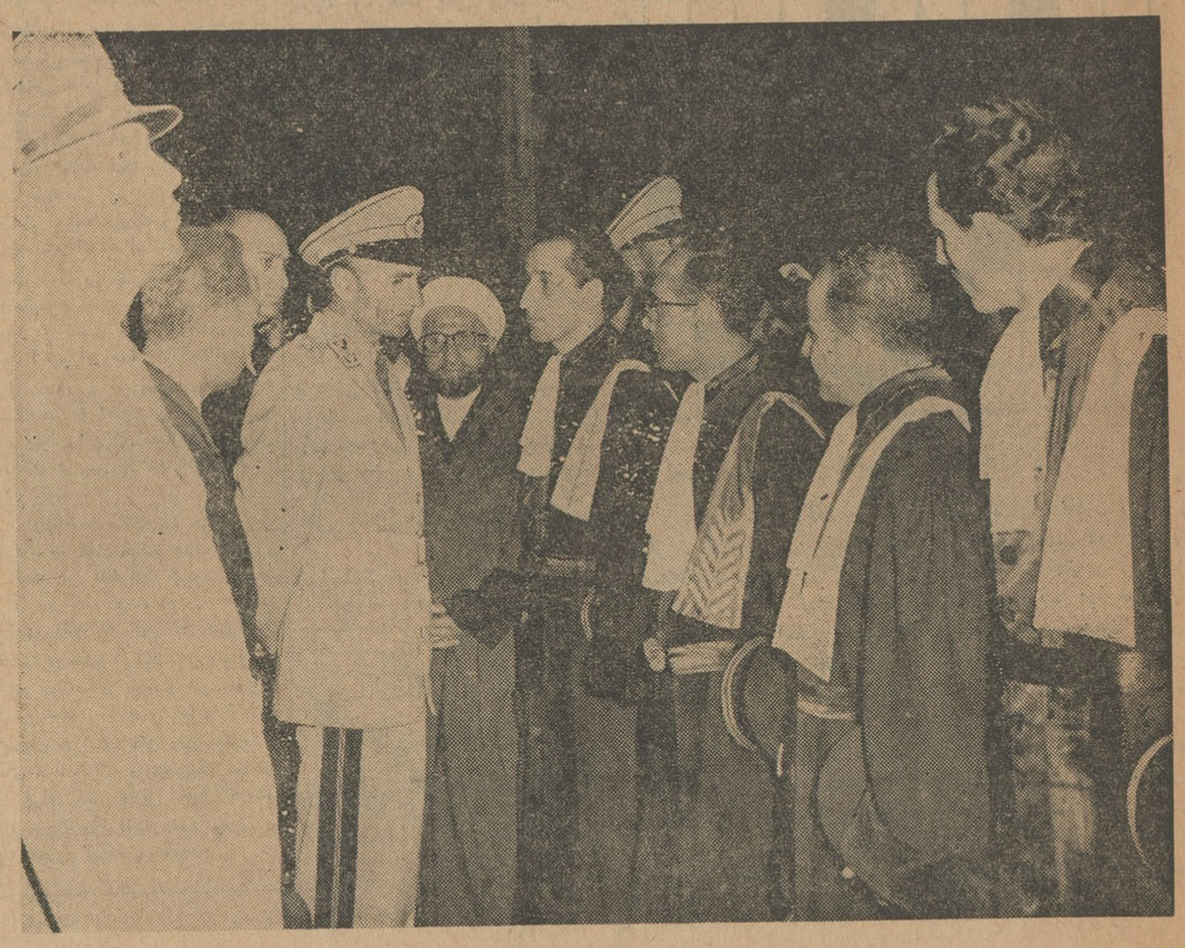

درجریان شرفیابی روسای ادارات ونمایندگان طبقات مختلف اهالی‌بندر پهلوی به پیشگاه شاهنشاه، اعلیحضرت همایونی آقایان فاطمی رئیس دادگستری، مومنی دادستان و قضات این شهرستان رامورد تفقد قراردادند وبرای تامین نیازمندیهای دادگستری اوامر مؤکدی صادر فرمودند در عکس بالاشاهنشاه در مقابل صف‌قضات دادگستری بندر پهلوی از آقای‌فاطمی سئوالاتی میفرمایند .

رئیس اداره دوم‌ستادارتش پاکستان درشیراز

بنابگزارش خبرنگار مادر شیراز، پریروز تیمسار سرتیپ نوازش‌علیخان رئیس اداره دوم ستادارتش پاکستان باتفاق همراهان باهواپیما واردشیرازشدو مورد استقبال قرار گرفت .

تیمسار سرتیپ نوازش‌علیخان پس از ورود در ستاد لشگرفارس حضوریافت وباتیمسار سرتیپ‌نادرخانی فرماندهٔ لشگر ملاقات‌کردو بعداز ظهر همانروز درمجلس ضیافتی که‌از طرف فرماندهٔ لشگر بافتخار وی درباشگاه افسران ترتیب داده شده بود شرکت کرد .

خبرنگار ما در گزارش خود اضافه میکند ، دیروز تیمسار سرتیپ نوازش علیخان وهمراهان ازآثار باستانی شیراز وتخت جمشید بازدیدکردند وآثار وابنیهٔ باستانی این شهر فوق‌العاده مورد توجه آنان قرار گرفت .

کمك بزلزله زدگان

خبر نگار مادر قزوین طی گزارشی می نویسد : هم اکنون با مساعی تیمسار سرتیپ خسروانی فرمانده ناحیه یك ژاندارمری که سرپرستی اکیپ های امدادی ژاندارمری در قراء زلزله زده قزوین را هم بعهده دارد ، برای بهبود وضع زندگی زلزله زدگان و رفع‌احتیاجات آنان بشدت فعالیت می شود بطوری که چند شب پیش به افسران ومامورین امدادی دستور داد چادر و پتو های خودرا د راختیار زلزله زدگان که وسائل استراحت نداشتند بگذارند وافسران نوعدوست نیز با علاقمندی فراوان ازدستور وی تبعیت کردند. اهالی از فعالیت های تیمسار سرتیپ خسروانی‌و اعضای گروه های‌امدادی ژاندارمری در این مورد اظهار خشنودی ه ی کنند .

ایجاد جنگل مصنوعی

خبر نگار ما در قزوین‌اطلاع میدهد : چند روز قبل هیئتی از مهندسین جنگلبانی و مشاورین خارجی برای مطالعه در مورد ایجاد جنگل مصنوعی و بادشکن دراطراف قزوین باین شهر وارد شد واز چند قریه بازدید کرد . اعضای این هیئت پس از بازدید های لازم به تهران مراجعت کردند و به قرار اطلاع تا چند روز دیگر مقدمات ایجاد جنگل مصنوعی در بعضی‌قراء قزوین فراهم خواهد شد .

نمایندگان اطلاعات در خدمت مردم

مردم شهرستانها بوسیله نمایندگان اطلاعات خواسته های خودرا شرح میدهند

جاده فومن فراموش شده است

جمعی‌از نمایندگان طبقات مختلف اهالی فومن بدفتر نمایندگی‌اطلاعات مراجعه کردند وضمن ارائه‌رونوشت تلگرافی که‌به پیشگاه شاهنشاه مخابره نموده‌اند اظهار داشتند : با اینکه اخیرا وضع‌اکثر جاده‌های ارتباطی‌استان گیلان بهبود یافته وبیشتر جاده های این منطقه اسفالت شده‌است متاسفانه هنوز برای مرمت‌جاده شهرستان قدیمی فومن اقدامی بعمل نیامده واصولا مسئولین امور جاده فومن - رشت را بدست فراموشی سپرده‌اند این عده در تلگراف خوداز پیشگاه شاهنشاه استدعا کرده‌اندکه‌اوامر معظم‌له برای مرمت این‌جاده شرف‌صدور یابد .

قریه دهلان هشترود دبستان میخواهد

عده‌ای از اهالی قریه دهلان‌از توابع شهرستان هشترود بدفتر نمایندگی اطلاعات دراین شهرستان آمدند واظهار داشتند : قریه‌دهلان‌که جمعیت قابل ملاحظه‌ای دارد متاسفانه ازداشتن دبستان محروم‌است . ودرقراءمجاور نیز آموزشگاهی وجود ندارد تا کودکان این‌دهکده بتوانند درآنجا تحصیل‌کنند جا دارداز طرف مسئولین امورابرای تامین دبستانی دردهکده پرجمعیت دهلان اقدام گردد .

تقاضای کشاورزان گمیشان

جمعی از کشاورزان وخرده‌مالکین گمیشان دردفتر نمایندگی اطلاعات حضور یافتند وضمن اظهار خشنودی از اجرای قانون اصلاحات ارضی‌اظهار داشتند : درچهار طرف گمیشان اراضی مزروعی زیادی وجود دارد که اگر بین‌کشاورزان بی‌بضاعت این منطقه تقسیم گردد بسیاری از مشکلات آنها حل‌میشود ولی متاسفانه بعلت نفوذعده‌ای از متنفذین تاکنون‌دراین مورد هیچگونه اقدامی بعمل‌نیامده وبتقاضاهای مکرر مادراین موردتوجهی نشده است برای انجام‌این کار خیر ازمسئولین امور تقاضای اقدام موثر و فوری داریم .

کوهنوردان اطریشی بافرماندار شمیرانات ملاقات کردند

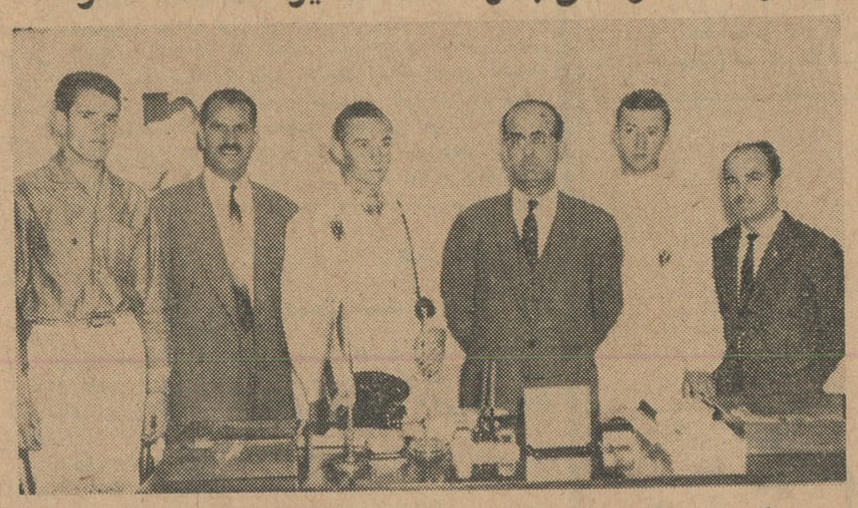

خبرنگار مادرشمیران گزارش میدهد ، اخیرا آقایان «هیئت‌آکرت»و «والترفریچ» کوهنوردان‌اطریشی که‌بدعوت هیئت کوهنوردی شمیرانات برای اجراء یك‌برنامه کوهنوردی بشمیران آمده‌اند، طبق برنامهٔ‌تنظیمی ازادارهٔ فرهنك وسازمان پیشاهنگی این شهرستان بازدید کردند ودرسالن فرمانداری نیز بوسیلهٔ آقای مهندس تبریزی فرماندار و آقایان امی‌رئیس وشاملو دبیرهیئت کوهنوردی ازآنان پذیرائی بعمل‌آمد. ایندو کوهنورد اطریشی بقله دماوند نیز صعود کرده‌اند وعکس بالا آقای مهندس تبریزی فرماندار شمیرانات ،رئیس هیئت کوهنوردی شمیران وکوهنوردان اطریشی و مترجم‌آنها را نشان میدهد .

سزای خیانت

مردی باچند ضربه کارد، معشوق همسرش را بقتل رسانید

متهم گفت: خیانت‌همسرم‌را بچشم‌دیدم واختیارخودرا ازدست‌دادم

چندروز قبل مرد چهل وپنج‌ساله‌ای بنام «حاج‌محمد فکورزیبا» از اهالی تربت حیدریه که زن شوهرداری را اغفال وباو تجاوز کرده‌بود بوسیلهٔ شوهر زن مذکور با چند ضربه‌کارد بقتل رسید و معشوقهٔ وی نیزبسختی مجروح شد .

«اکبر پوراکبرانی متهم بقتل»

خبرنگار ما درتربت حیدریه جریان واقعه را چنین گزارش داده‌است : بعداز ظهر چندروز پیش صدای داد و فریاد زنی که همسایگان را بکمك میطلبید از خانهٔ «اکبرپوراکبرانی» یکی‌از اهالی تربت‌حیدریه بلند شدو متعاقب آن همسر «اکبر پوراکبرانی» در حالیکه از چند ناحیهٔ بدنش‌خون جاری بود سراسیمه از منزل خارج شدو به‌پلیس اطلاع‌داد که شوهرش مردی را با چند ضربهٔ کارد بقتل رسانیده واوراهم مجروح کرده است.

بلافاصله سرکار«صفار»یکی‌ازمامورین شهربانی بخانهٔ اکبررفت و مشاهده کرد جنازهٔ خون‌آلود مرد نسبتامسنی درگوشه‌ای افتاده«اکبر»هم درحالیکه کارد بزرگی بدست دارد با عصبانیت بدنبال همسرش میگردد . بامشاهدهٔ این جریان «اکبر»را دستگیر کردو بشهربانی بردو موضوع تحت‌رسیدگی قرار گرفت .

من کشتم

در شهربانی «اکبرپور اکبرانی» ضمن اعتراف بقتل اظهار داشت ،مدتی بود همسرم «پروین فهیمی »پا را از جاده عفاف بیرون گذاشته و بامردی بنام «حاج‌محمد فکور زیبا» که‌گویا ازاقوام دور اواست روابط عاشقانه‌ای برقرار کرده بود ،امروز «حاج محمد» ببهانهٔ کاری بخانه ما آمدو من برای اینکه پرده از خیانت های پنهانی همسرم بردارم ومچ آندو رابگیرم ، آنها رادر خانه‌تنها گذاشتم وببهانه‌ای بیرون رفتم. لحظه‌ای بعد باآهستگی‌از دیوار حیاط خانه‌بالا رفتم و خود را بصحن حیاط رسانیدم‌و خیانت همسرم رادر یکی‌از اطاقها بچشم دیدم ..چون دیگر طاقتم طاق‌شده بود ، با کارد بزرگی که‌دردسترسم بود چند ضربهٔ محکم بسروسینه «حاج‌محمد» وهمسرم زدم ودراینموقع‌پلیس‌مرا دستگیر کرد وباینجا آورد ...

ادامه تحقیقات

پس‌از دستگیری متهم‌بقتل ،«پروین فهیمی» که جراحات شدیدی برداشته بود به‌بیمارستان منتقل گردید و تحت معالجه قرار گرفت‌وجنازهٔ «حاج‌محمد» نیز که‌دارای هشت فرزند ودوداماد‌بود باانجام تشریفات قانونی بخاك‌سپرده شد. بامدارکی که تابحال بدست‌آمده تقریبا مسلم‌شده است که «حاج‌محمد» باهمسر «اکبرپوراکبرانی» سرو سری داشته ولی مامورین همچنان بتحقیقات خود دراین زمینه ادامه میدهند .

برائر تصادف دوکامیون در جاده کاشان

یکنفر کشته و۲ نفر مجروح شدند

طبق گزارش خبر نگار ما درساوه دیشب کامیون شماره ۱۹۸۱۹۲ برانندگی خلیلا، با کامیون شماره ۱۹۹۱۴۳ به رانندگی علی که در قریه آسیابك مقابل کافه‌ای متوقف بود تصادف کرد دراین حادثه کمك‌راننده کامیون شماره ۱۹۸۱۹۲ به‌نام غیبعلی برائر شدت جراحات وارده فوت نمود وعلی راننده کامیون شماره ۱۹۹۱۴۳ و یك نفر دیگر به نام ناد علی مجروح شدند و جریان این حادثه د ردادسرای ساوه تحت رسیدگی است .

لبخند بآینده ...

هردو ، دستهائی پینه بسته‌و چهره‌هائی پرچین وآفتاب خورده دارند ولی دلهایشان سرشار ازنشاط وامید بآینده است ... ایندونفر کشاورزان قریه‌ای در شاهیندژ هستند که‌بتازگی درقریه‌شان شرکت تعاونی روستائی تاسیس شده است وهمانطور که‌در عکس ملاحظه میکنید دفترچه‌های عضویت شرکت تعاونی رابدست دارند وبآینده امید بخش خود لبخند میزنند ...

رئیس اداره کل کشاورزی‌ورئیس‌امور اصلاحات‌ارضی کردستان گفت:

برای دریافت اظهار نامه مربوط باصلاحات ارضی

مالکین‌تا آخر مهر ماه فرصت‌دارند

چهاراکیپ آمارگیری در «قروه» وسنندج مشغول آمارگیری‌ازاملاك میباشند

چندروزپیش آقای مهندس‌لطفعلیان رئیس ادارهٔ کل کشاورزی و رئیس‌امور اصلاحات ارضی استان کردستان‌طی مصاحبه‌ای‌درمورد اجرای‌قانون‌اصلاحات ارضی بخبرنگار ما درسنندج اظهار داشت ، چندروز است ازانتشار آگهی نوبت دوم مربوط بتقسیم اراضی در سنندج و «قروه» میگذردو آقایان مالکین بایستی حداکثر تاروز بیست‌و نهم مهرماه جاری‌برای دریافت اظهار- نامه مراجعه کنند و چنانچه ظرف‌این مدت از دریافت اظهارنامه خودداری کنند طبق مقررات قانونی با آنان رفتار خواهد شد .

آقای مهندس لطفعلیان درپاسخ این‌سئوال که آیا ادارهٔ کل کشاورزی آماده برای تقسیم‌املاك هست یاخیر؟ اظهار داشت ،هم‌اکنون برای اجرای قانون اصلاحات ارضی درکردستان آمادگی کامل وجود دارد و هشت‌نفر مامور آمارگیری درچهار اکیپ‌مشغول انجام وظیفه در «قروه»و سنندج‌می- باشند. همچنین دواکیپ در بخش «دیواندره»، دواکیپ‌دربخش‌کامیاران ودواکیپ دیگردر بخش «سارال» ، کردستان بانجام‌امورمربوطه پرداخته‌اند وهمانطور که اشاره‌شد کار مربوط باصلاحات ارضی جریان عادی وقانونی خود را طی میکند . لازم بیادآوری است که‌برای‌تشکیل شرکتهای‌تعاونی روستائی دردهات نیز اقداماتی صورت گرفته و برای اینمنظور ازوجود سه نفر مهندسینی که‌برای شرکت در کلاس مخصوص شرکتهای تعاونی بتهران اعزام شده بودند و اخیرا بسنندج بازگشته‌اند استفاده خواهد شد، درحال حاضر بعموم کشاورزان توصیه شده که وجوه‌نقدی خود را بیجهت مصرف نکنند و آنرا برای خرید سهام بگذارند. خوشبختانه این فکربا استقبال عمومی‌کشاورزان روبرو شده‌و زارعین درجواب مامورین اداره کشاورزی گفته‌اند که‌ما حتی عروسی هم نمیکنیم و هزینه آنرا برای‌خرید سهام اختصاص خواهیم داد !!

تاآخر مهرماه

دراینموقع آقای مهندس لطفعلیان مجددا اشاره بامور مربوط باصلاحات ارضی کردو گفت ، برای شروع تقسیم اراضی ده نفر ازکارمندان‌این اداره مرتبا باادارات ثبت اسناد و املاك ودارائی محل درتماس میباشد تا صورت ثبتی ومالیاتی اراضی تهیه شود واحتمال میرود تا آخر مهرماه جاری کارهای‌مقدماتی اصلاحات‌ارضی باتمام برسدو اقدام بتقسیم املاك‌گردد تابحال عده‌ای از مالکین اظهارنامه دریافت کرده‌اند ولی هنوز اظهارنامه های مذکور عودت‌داده نشده است . البته چنانچه مالکین قبل از موعدمقرر اظهارنامه دریافت کنندهم بصلاح‌آنان وهم بصلاح جامعه‌است زیرا همانطور که شاهنشاه هنگام تقسیم اراضی «اراك» فرمودند هرگز عقربهٔ زمان بعقب‌برنمیگردد و هیچ امری باعث نخواهد شد که‌لایحهٔ اصلاحات ارضی بلااجراء بماند .

اتوبوسی باعده‌ای مسافر درنزدیکی میانه واژگون شد

ازمسافرین اتوبوس یکنفر مقتول‌و۳۱ نفربشدت مجروح‌شدند

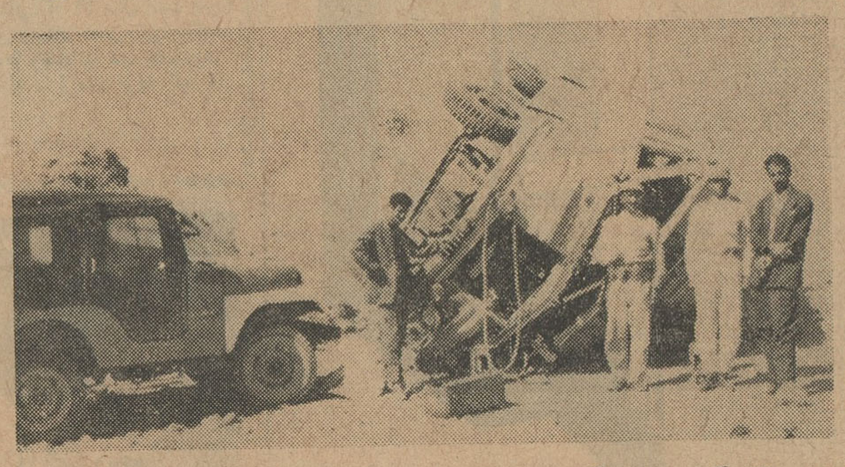

طبق گزارش خبر نگار ما در میانه ، چند روزقبل اتوبوس شماره ۱۸۴۴۹ برانندگی‌احمد فرخ خیر که با عده‌ای مسافر از چهل کیلو متری‌میانه عبور می کرد . براثر بریدن ترمز و ناهمواری جاده واژگون شد دراین حادثه کودکی بنام جبارزاده که جزو مسافرین اتوبوس بود آنا جانسپرد و ۳۱ نفر مسافر دیگر بشدت مجروح و مصدوم شدند .

باوقوع این حادثه ، جریان بمقامات قانونی اطلاع داده شد و آقایان سید ابوالحسن ولائی‌بازپرس شعبه اول دادسرا و دکتر امامی پزشك قانونی در محل حضور یافتند و اجازه دفن جنازه صادر شد . ضمنا راننده دستگیر گردید و هم اکنون موضوع تحت رسیدگی است .

خبر نگار ما در گزارش خود اضافه می کند، بیشتر تصادفات و اتفاقات ناشی از رانندگی که در میانه و قراء اطراف روی میدهد براثر خرابی و ناهمواری جاده‌ها است‌ومتاسفانه اولیای امورهم‌اقدامی برای تعمیر و مرمت جاده ها نمی کنند . مردم میانه از مقامات وزارت راه انتظار دارند در این مورد بذل توجهی کنند تااز وقوع اینگونه حوادث ناگوار جلو گیری شود .

توضیح

درباره خبر کشف‌تریاك

اداره آمار نظارت بر مواد مخدره شاهرود در باره خبر کشف ۳۵ کیلوتریاك‌در کوهستان های‌شاهرود که در این صفحه چاپ شد توضیح می دهد : بموجب صورت مجلس موجود که بامضای آقایان‌دادستان وبازپرس و مامورین شهربانی و ژاندارمری رسیده است فعالیت و جدیت مامورین اداره نظارت برمواد مخدره شاهرود در کشف تریاك مورد بحث موثر بوده است .

افتتاح ۳ دبستان

خبر نگار ما در جوی‌زر ایلام گزارش میدهد: اخیرا اداره فرهنك شاه آباد غرب‌سه باب دبستان‌جدید در قراء خران کله جوب و سر تنك جوی‌زر تاسیس کرده و هم اکنون در این منطقه ٦ دبستان وجوددارد

این اقدام اداره فرهنك شاه آباد غرب موجب خشنودی عمومی شده است .

دادگستری و ثبت‌اسناد زابل

بساختمان جدید وسیع و مجهزی‌انتقال‌یافت

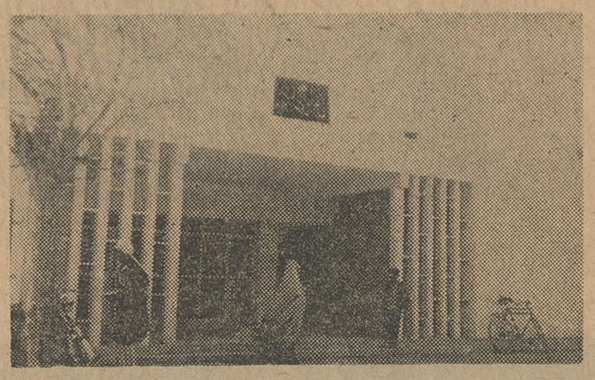

طبق گزارش خبرنگار ما در زابل اخیرا دادگستری زابل که دریك ساختمان استیجاری و فرسوده قرار داشت و فاقد اطاقهای کافی بود به ساختمان جدیدو مجهز وسیعی که بوسیله بانك ساختمانی برای ثبت‌اسناد ودادگستری ساخته شده بود انتقال یافت و دراین ساختمان وسیع و جدید و مجهز مستقر شد. ساختمان جدید دادگستری و ثبت اسناد زابل که بهم متصل است ٤٤ اطاق داردو بنای ساختمان آن بسیار مستحکم و مجهز میباشد . امید است بزودی برای اداره شهربانی وزندان زابل نیز که هم‌اکنون دریك ساختمان استیجاری و فرسوده میباشد ساختمان مجهزی ایجاد شود .

تودیع و معارفه

خبر نگار ما در قلهك گزارش میدهد : به مناسبت تغییر ماموریت آقای سلیمی رئیس برزن قلهك و انتصاب آقای احمد اویسی بریاست برزن ، مجلس تودیع و معارفه‌ای با حضور فرماندار شمیرانات وآقای لسانی رئیس امور شهر شمیران و اعضای انجمن محلی قلهك‌برگزار شد و دراین مراسم از خدمات گذشته آقای سلیمی قدردانی بعمل آمد .

قربانی تراکتور

طبق گزارش خبر نگار ما در اراك‌صبح‌دیروز تراکتوری‌برانندگی رضا شبانی هنگام عبور از دروازه حاج علینقی با پیر مرد ٦٥ ساله‌ای به نام عباس امیری تصادف کرد وباعث مرك او شد راننده تراکتور بازداشت گردید و برای دفن جنازه پیر مرد مقتول اقدامات لازم بعمل آمد .

عبور از پنج قاره و جهان

۴ روز

به پایان رفراندوم باقی است

اگر مایلید مطالب «صفحه عبور از پنج قاره» دلخواه شما باشد :

در رفراندوم بزرگ شرکت کنید

رفراندم بزرگ ما یك نوع طلب همکاری فکری است . این روز ها مصادف با چهارمین سالگرد ایجاد صفحه عبور از پنج قاره است . بشیوه روزنامه های بزرگ جهان که‌بخواسته خوانندگان خود توجه زیادی میکنند تصمیم بیك رفراندم گرفتیم . ما می خواهیم «صفحه عبور از پنج قاره» را جالب تر ، جامع تر و از لحاظ محتوی کامل تر کنیم . برای اینکار خود ما چیز هائی میدانیم اما فکر نمی کنیم دادن جواب بتمام سئوالاتی که در کوپن زیر برای شما مطرح شده از دستمان ساخته باشد .

اینجاست که شما میتوانید پایتان را بمیان بگذارید .

اگر مایلید تمایلات شما هم ، در تغییری که «صفحه عبور» در پیش دارد منعکس شود مدادتان را بردارید و دبیری خودتان را شروع کنید . مطمئن باشید هر مطلبی کـه طالبان این صفحه مایل باشند بـدان توجه بیشتری شود ، ما جای بیشتری به آن خواهیم داد . نتیجه این رفراندم و نظر اکثریت چراغ راه آینده ما خواهد بود .

قبلا از همکاری شما سپاسگزاریم

منصور تاراجی

***

توجه : لطفا هر خانه‌ایرا کـه‌مربوط بجوابتان است با علامت (X)مشخص کنید .

برای هر سئوالی سه خانه‌گذاشته‌ایم اگر مثلا مطلب علمی مورد توجـه اساسی شما باشد روی خانه موردتوجه اساسی خط بکشیدو بعد با خط‌کشیدن روی هر کدام‌از دو خانه دیگرمشخص کنید که آیا بنظر شما آن مطلب‌مورد نظر در صفحه عبور از پنج قاره ۱ـ کافیست یا ۲ـ غیر کافیست .

الف ـ در صفحه عبور از پنج‌قاره اساسا بکدام مطلب زیرعلاقمند هستید؟

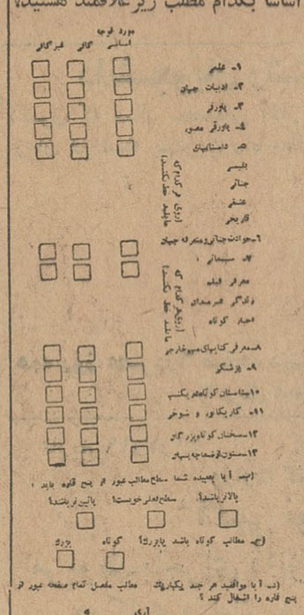

توضیح : لطفا کوپن بالا را از روزنامه بریده و پس از تکمیل به آدرس تهران روزنامه اطلاعات ارسال فرمائید . اگر روی پاکت نوشته نشود «صفحه عبور از پنج قاره» امید نداشته باشید کـه‌دررفراندم‌ما شرکت‌کرده‌اید.

فقط کوپن هائی که تا ۲۳ مهر ماه بدست ما برسد مطالعه میشود و جزو آمار گیری ما بحساب می آید ..

از شما چه پنهان ....

*چندی قبل دانشمندان هفت کشور جهان بنابه دعوت سازمان یونسکو ،در مرکز سازمان مزبور اجتماع نمودند.منظوراز تشکیل کنگره مذکور تعیین درجه شوری آب دریاهابوده‌است زیرااین موضوع ازنظر کشتی‌رانی و شهرهائی که‌در ساحل دریاقرار دارند، دارای اهمیت میباشد .

*سازمان فرهنگی یونسکو برای‌پی‌بردن به تعداد دخترانی که درمدارس به تحصیل اشتغال دارنددر هشتاد کشورمختلف مطالعاتی را انجام داد. باین ترتیب باثبات رسیده‌است که ۴۸ تاپنجاه درصداز محصلین کشورهای مزبور رادختران تشکیل میدهند . باید دانست که‌درآفریقا و آسیا تعداد دختران دانش‌آموز خیلی کمتراز پسران میباشد .

روز یا شب ؟

اینك در اروپا این بحث مطرح است کارگران بهتر است شب کار کنند وروز را استراحت کنند یانه؟

بیش از پانصد پزشك ، متخصص امور اجتماعی و صنعتگران در کاخ شیمی فرانسه که در پاریس قرار دارد ، بدور هم گرد آمده ، درباره بهداشت کارگران و تغییر ساعات‌کار به گفتگو و بحث پرداختند .

قبل از همه سه تن از پزشکان معروف که دکتر هادنك ، اینوورینبرك نامیده میشوند ، در باره خطراتی که در کارگاهها در کمین کارگران‌نشسته است ، سخن گفتند . این سه تن قبلا ورقه‌ای را بین شرکت کنندگان در کنفرانس مزبور پخش نمودند . دراین ورقه هزارو هشتصد سئوال مختلف در باره چگونگی کار درکارگاه ها ، ساعات کار و غیره نوشته شده بود . متاسفانه پزشکان مزبور نتوانستند باینوسیله نتیجه دلخواهی را که آرزو می‌کردند بدست بیاورند. زیرا اغلب پزشکان و صنعتگران‌جواب صریح و روشنی به سئوالات مذکور ندادند .

پس از بررسی جواب های رسیده، یکی از پزشکان نامبرده ، در باره ساعات کارکارگران سخن‌گفته پیشنهاد نمود که بهتر است کارگران بعوض روزها ، شب ها در کارگاهها وکار-خانه ها حضور یافته ، بکار پرداخته، در روز استراحت نمایند . به‌عقیده وی باین ترتیب کارگران با نیروی بیشتری بکار خواهند پرداخت .البته از آن جائی که کارگران باین موضوع عادت ندارند ، در ابتداء احساس ناراحتی مینمایند . بهمین جهت باید کم‌کم ایشان را باین موضوع عادت داد .

تعدادی از کارگران چند روز قبل تحت نظرپزشکان نامبرده موردآزمایش قرار گرفته ، ساعات‌کارایشان راتغییر دادند . مشاهده شد که همگی آن‌ها احساس ناراحتی و خستگی کردندولی نیمی از آن ها پس از ده ساعت ، وضع‌عادی خود را باز گرفته و مانند زمان سابق بکار پرداختند .

ولی بقیه کارگران پس از مدتی کار شب ، گرفتار ناراحتی های‌روحی شدند .

چندی قبل در دانمارك نیز چنین آزمایشاتی برروی کارگران انجام گرفت . پس از چندی مشاهده شد که شصت وچهار در صد از ایشان‌دچار عوارض روانی گردیده‌اند ، درحالیکه در اینکشور بیست وپنج درصد از کارگرانی که در روز بکار مشغول‌می-باشند ، گرفتار عوارض روحی می-باشند . آزمایشان متعدد ثابت نموده که ناراحتی کارگران مزبور بااختلالاتی دردستگاه‌گوارش‌ایشان‌همراه می‌باشد. کارگران مزبور در معده خود سوزشی احساس میکنند . بیشتر اوقات این ناراحتی به زخم معده تبدیل میگردد . کارگرانی که شب بیدار مانده ،بکار مشغول می‌باشند ، بیش از کارگران دیگر در معرض خطر این بیماری‌قرار دارند .

علاوه‌برهمه‌این‌ها ،کارگرانی که‌شب هنگام بکار مشغول‌می‌باشند از تماشای فیلم سینما ، صحبت و گردش با دوستان خود وسرکشی به باشگاههای ورزشی محروم می‌باشند . باین‌ترتیب ملاحظه می‌گرددکه پیشنهاد سه پزشك فرانسوی چنانکه باید و شاید عملی بنظر نمیرسد ودر سرراه آن‌مشکلاتی وجود دارد ولی باید دانست که تعداد طرفداران تغییر ساعات کارکارگران روز بروز در اروپا افزایش می‌یابد. بیشتر طرفداران این عقیده را پزشکان تشکیل میدهند .

«فرانس سوار »

عروس خانم برئیس جمهور چشمك زد

کندی رئیس‌جمهور آمریکا هفته گذشته هنگامیکه از مینیاپولیس به واشنگتن باز میگشت در یك عروسی شرکت کرد ودست عروس و داماد را فشرد .و عروس خانم به پاس حرمتی که رئیس مملکت به او و شوهرش گذاشته بود یك چشمك‌ملیح نثارش کرد .

مورچه حرف میزند

یك دانشمند امریکائی موفق گردید صدای مورچه‌هارا ضبط کند

چند روز پیش از این کنگره‌ای ازجانورشناسان آمریکا دراروگون تشکیل گردید . در این کنگره یکی از دانشمندان امریکا که هلن فورست نام دارد . طی گزارشی اظهار نمود : که مورچه ها با کمك بند هائی که در بدنشان وجود دارد وبوسیله پاهایشان بایك دیگرحرف می زنند !

از مدتها قبل میس فورست به آزمایشاتی در باره مورچه ها دست زده ، به مطالعه وضع زندگی‌ایشان و خصوصا وسیله حرف زدن آنها پرداخت . وی‌پی برد که مورچه ها با تکان دادن بند هائی که در بدنشان وجود دارد ، بابهم زدن پا های خود صدا هائی از خویش خارج می نمایند . انسان معنی این صداها را درك نمی کند ولی‌مورچه ها به آسانی با کمك آنها مقصود یکدیگر رامی فهمند. میس فورست حتی موفق شده است که مقدازی از صدا های مذکور را بوسیله یك ضبط صوت معمولی ثبت نماید . وی براثر آزمایشات متعدد باین نتیجه رسیده است که صدا هائی که از انواع مختلف مورچه ها حاصل می شود ، باهم فرق دارد . همچنین صدای مورچه های نر قوی تر و بلند تر از مورچه ماده می باشد . باین ترتیب این‌حشرات خردو عجیب با ایجاد صدا های مختلف با یکدیگر تماس گرفته ، مقصود خودرا بهم میفهمانند .

فیگارو

پزشکی میخواهد تمام حیوانات‌وحشی را رام کند

در دانشگاه شیکاگو دانشمندی‌بنام دکتر بنسون گینسبرك بکارتدریس اشتغال دارد که گاه ،گاهی‌عملیاتی عجیب وتماشائی از او سرمیزند باین ترتیب که بعضی‌اوقات‌مشاهده میشود که او دندان های خودرا در گلوی گرگی که در قفسی وجود دارد فرو میبرد !

البته این عمل نشانه‌ای از دیوانگی و جنون‌نمی‌باشدبلکه‌دانشمندمذکور میخواهد راهی برای اهلی کردن حیوانات وحشی پیدا نماید و اینهم یکی از آزمایشاتی است که از چندی قبل به‌آن دست زده‌است . دکتر گینسبرك ابتداء آزمایشاتی برروی موش‌های وحشی انجام داده، آنگاه آزمایشات خودرا درباره گرگ ها نیز انجام داد. وی مدتی قرص های خواب آور رادرگلوی‌حیوانات مزبور فرو کرد . ولی این دارو نه‌تنها برروی گرگ‌ها اثری برجای نگذاشت ، بلکه آن‌ها را شرپرتر ووحشی‌تر از پیش نمود !

دانشمند مزبور چندی قبل پنج بچه‌گرگ را که تازه از مادر متولد شده بودند ، از باغ‌وحش‌شیکاگو، تحویل گرفته ، به‌تربیت ایشان پرداخت او بقدری نسبت به‌گرگ‌ها مهربانی می‌نماید که‌حتی اجازه میدهد که دختر نه‌ساله‌اش باآن هابازی نماید .

گرگ‌ها تحت اوامر دکتر گینسبرك عادت کرده‌اند که هرروز صبح بهم سلام بدهند ! طریقه‌سلام‌دادن‌ایشان چنین است که آهسته صورت همدیگر را گازمی‌گیرند دانشمند مزبور نیز باآن ها بچنین طریقه‌ای سلام وعلیك نموده ، اجازه میدهد که آنها به‌علامت محبت ، آهسته صورتشرا گاز بگیرند !

در گزارشی که دکتر گینسبرك برای موسسه علوم زیست شناسی آمریکا که در اورگون قرار دارد. ارسال داشته ، درباره گرگ های خود نوشته است که آن‌ها به‌تمدن آشنا شده و به‌آن خو گرفته‌اند. آنها می‌توانند بسیاری از کارها را بدون کمك انسان انجام دهند .

به‌عقیده دانشمند مزبور برای بدست آوردن چنین نتیجه‌ای و اهلی نمودن حیوانات وحشی باید از همان ابتدای تولد آن‌ها را تحت نظر گرفته ، ضمنا نسبت بایشان بامهربانی رفتارنمود. درگزارش دکتر گینسبرك ذکر گردیده که گرگ ها در برابر صدای زیروگوشخراش حساسیتی ازخودنشان داده و در اثر شنیدن سروصدا عصبانی میشوند .

«فیگارو»

معماران لهستانی برنده جایزه بین‌المللی شدند

معماران لهستانی اغلب در مسابقات بین‌المللی معماری شرکت میکنند .

در چند ماه اخیر موفقیتهای جدیدی بوسیله این‌معماران بدست آمده است یکدسته از آرشیتکت های لهستانی برنده سومین جائزه در مسابقات بین‌المللی برای ایجاد طرح شهری در نزدیکی شهر «بیل‌باثو» اسپانیا شده‌اند .

دسته دیگری ازمعماران‌لهستانی در مسابقه ایجاد یك طرح جهت ساختمان یك اقامتگاه ویك‌منطقه توریستی در جزایر کاناریس‌لقب افتخار بدست آوردند .

دسته دیگری از آرشیتکتهای ورشوبرنده جایزه برای‌ایجادطرح سینماها در چکسلواك شدند .

روانشناسان معتقدند:

بهترین سالهـای زندگـی

نیروی زیاد در ۳۰ سالگی و عقل وپول زیاددر ۵۰ سالگی

دانشمندان و علمای‌روانشناسی‌آلمان بعد از مطالعات و پرسشنامه ها و آمار گیری جلسه‌ای در شهرمونیخ د رجنوب آلمان تشکیل داده و تجربیات خودرا در باره سنن‌مختلف انسان راجع به کارکردن و غیره تحت اختیار همکاران خودگذاشتند مباحثات و مذاکرات این جلسه بسیار جالب بود و اظهاراتی که می شد شامل اطلاعات تازه بود . مثلا ثابت شد که شخص بین ۲۰ سالگی و ۴۵ سالگی بهتر می‌تواند چیزی را یاد بگیرد تا بین ۱۰ و ۱۵ سالگی به عبارت دیگر در سال های تحصیلی استعداد یاد گرفتن بمراتب کمتر از سالهای خاتمه تحصیلات می باشد

این جوان داوطلبانه یاد می گیرد چونکه آن‌قسمت برای‌زندگی وشغل آینده‌اش خیلی اهمیت دارد در صورتی که بر عکس کودکی که به دبستان می رود باید از بسیاری ازلذائذ زندگی کودکانه مانندبازی کردن‌وگردش کردن صرفنظرنموده و به اصطلاح خودرا در مقابل یك وظیفه اجباری می بیند . این روان شناسان در یك مسئله مهمی‌همعقیده هستند که یکنفر کودك و اغلب در کلاس اول بدون زحمت خواندن و نوشتن را یاد می گیرد در صورتی که اشخاص بالغ بیسواد مدتهای زیادی وقت لازم دارند که خواندن و نوشتن بیاموزند . در باره کارهای دیگر که چه سنی برای یك کار بخصوص مناسب است‌عقاید مختلف است مثلا شعرا د رسالهای ۲۶ الی ۳۰ سالگی بهتر از همه موقع‌می توانند شعر بگویند در صورتی که نویسندگان بین ۴۰ الی ۴۵ سالگی بهترین قصه های خودرا روی کاغذ می آورند و همچنین مخترعین و ریاضیون بین سالهای ۳۳ و ۴۴ و پزشکان و روانشناسان بین ۳۶ و ۵۰ سالگی بهترین موقعیت را برای کار دارند . ولی مسئله پولدارشدن خیلی بعد شروع می شود و این سن از ۵۰ سالگی تا ۵۶ سالگی آغاز می گردد .

میلیونر هنردوست

«ایوان‌موروسوف» و «سرژالچوگین» دو نفر از علاقمندان و پیروان بزرگ مکتب نقاشی‌مدرن در شوروی‌بوده‌اند. ماتیس تصویرسرژالچوگین رابپاس علاقمندی او به نقاشی تهیه کرده و فعلا در موزه‌بزرگ پوشکین‌درشوروی نگهداری میگردد .

سرژ الچوگین در جمع آوری‌آثار نقاشی مدرن تهورو از خودگذشتگی بسیاری از خود بروز داده بطوری‌که قبل از انقلاب کلیه آثار تهیه شده بوسیله پیروان‌مکتب‌جدید راخریداری و جمع آوری مینمودو پس از انقلاب نیز دولت شوروی مجموعه مزبور را بین دو موزه‌بزرگ هرمیتاژ و پوشکین توزیع و نام الچوگین را در موزه مزبور جاودانی نمود .

سری دیگری از آثار جمع آوری شده بوسیله الچوگین نیز در موزه «لوور» پاریس بنام نامبرده نگهداری میگردد .

الچوگین از افراد ثروتمند دوران روسیه‌تزاری بوده‌وبیشتر ثروت‌خودرا در این راه مصرف نموده است .

تایم

-۷-

اثر نیکلای گوگول

شب میلاد مسیح

رفیقش انفیه دان‌چوب‌قان بانقش ونگار خود را بست‌و گفت :

ـکجایش عالی‌است !مرغ‌پیرهم ازکشیدنش به‌عطسه نمی‌افتد .

چوب‌بهمان لحن ادامه داد :

ـ یادم می‌آیدمیخانه‌دار مرحوم‌زوزولیا انفیه‌ای ازلژین برای‌من‌آورده بود . چه‌انفیه‌ای ! انفیه‌عالی‌بود !... خوب رفیق‌چه‌کنیم ؟توی‌کوچه خیلی تاریك است .

رفیقش درحالی‌که دسته دررا بدست گرفت گفت :

ـمیخواهی خانه بمانیم .

اگر رفیقش اینطور نگفته بود «چوب» یقینا تصمیم میگرفت که در خانه بماند اماحالایك چیزی اورا وادار میکرد که‌لج کند .

ـنه‌رفیق . برویم ! خوب‌نیست ، باید رفت !

پس‌از گفتن این‌جمله خودش هم خودرا مذمت میکرد که چراچنین‌گفته است . این‌راه راپیمودن درچنین‌شبی برایش خیلی‌ناگوار بود اماخودش را اینطور تسلی‌میداد‌که خودش مخصوصا اینطور خواسته‌وحرف خودش را به کرسی نشانده‌وبه راهنمائی سایرین وقعی نگذاشته است .

رفیقش مانند شخصی‌که هرکاری‌بکنند اعم‌از اینکه درخانه بمانند یا ازخانه بیرون‌بروند برایش تفاوتی‌ندارد هیچ‌عکس‌العملی درچهره نمایان نساخت به‌اطرافش نظری‌افکند شانه‌هایش راباعصا خاراند ودورفیق براه افتادند .

حالا ببینیم دختر زیباکه‌درخانه تنها مانده به‌چه‌کار مشغول است . اکسانا هنوز۱۷ سالش تمام‌نشده‌بود که‌تقریبا درتمام‌دنیاچه‌در یمین دیکانکا وچه در یسارش صحبتی غیراز صحبت اودر میان نبود .

جوانان روستا یکدل ویك‌جهت اینطور عقیده دارندکه دختری بهتر از اوتاکنون درتمام روستا نبوده‌وبعدا هم هیچگاه نخواهد بود . اکسانا آنچه‌را که‌درباره‌اش‌میگفتند میدانست ومی‌شنید ومانندزن‌زیبا بوالهوس بود . اگراوبا

-۸-

لباس زیرو پیش‌بند راه‌نمیرفت وروپوش به‌تن میکرد همه دختران را عقب میزد . جوانان دسته‌دسته به دنبالش میافتادند اماوقتی صبرشان تمام‌میشد وحوصله‌شان سرمیرفت پواش‌پواش ازاو دوری‌میجستندوبسوی دختران دیگری که‌کمتر ازاو لوس‌بارآمده بودند میرفتند . فقط آهنگربود که‌سرسختی‌میکرد واز دنبال‌کردن‌دست برنمیداشت گرچه معامله‌ای که‌با اومیشد باسایرین هیچ‌تفاوتی نداشت .

بعداز آنکه پدرش‌از خانه‌بیرون رفت، اکسانا مدتی مدیدبه آرایش‌خود پرداخت ودر مقابل آئینه کوچك قاب‌سربی عشوه‌گری کردواز تماشای‌خودش سیر نمیشد وباپریشان حواسی فقط‌برای اینکه با خودش پرگوئی کرده باشد میگفت : «چی، مردم به‌سرشان زده چو بیندازندکه من خوشگلم ؟مردم دروغ میگویند من بهیچوجه خوشگل نیستم » اماچهره شاداب‌وزنده باچشمان براق سیاه‌ولبخند تمسخرآمیزی که قشنگی‌اش به‌وصف‌نمی‌آمد وآتش دردرون بیننده‌برپا میکند غفلتاعکس‌آنرا به‌ثبوت رسانید .دخترزیبا که آئینه‌را ازدست نمیداد اینطور ادامه داد :

ـاما ابروان وچشمان سیاه‌من بقدری زیبا هستندکه مانندی در تمام دنیا ندارند !

این دماغ نوك‌برجسته چه‌خوبی دارد ؟ این‌گونه‌ها ؟ این‌لب‌ها ؟ مثل اینکه گیسوان من قشنك هستند ؟ آوخ . شب‌هنگام آدم‌از آنها میترسد : آنها مانند مارهای دراز پیچ‌وخم خوردند ودور سرمن پیچیده‌اند حالامن میبینم که بهیچوجه زیبا نیستم ! سپس آئینه‌را قدری‌دوراز خودگرفت وفریاد زد :

ـنه‌من زیبا هستم آخ که‌چقدر زیبا هستم . معجزه‌آسا است . چه خوشحالی برای شوهر آینده‌ام خواهم داشت . چطور شوهرم‌از تماشای من لذت خواهدبرد . سیراز پا نخواهد شناخت . او زیر بوسه های آتشین مرا خواهد کشت »

آهنگر که داخل خانه شده بود آهسته گفت :

ـدخترك اعجوبه‌ای است ! خود پسندی هم زیاد ندارد !یك‌ساعت است درآئینه نگاه میکند واز تماشا سیر نمیشود . خودش راهم بلندبلند تمجید میکند !

دخترك عشوه گر زیبا ادامه داد :

ـهان، ای جوانان، آیا من فراخور شما هاهستم؟ بمن نگاه کنیدچطور میخرامم . پیراهنم را باابریشم سرخ‌دوخته‌ام. چه‌روبان هائی به‌سر دارم شما هرگز نوارهائی گرانبها تر نخواهید دید ! همه‌اینها راپدرم خریده تابهترین جوان عالم مرا بگیرد !

-۹-

سپس دختر خنده‌ای سرداد وبگردانید و آهنگر را دید ...

فریادی کشید وباخشم درمقابل اوایستاد

ـآهنگر دستهایش هم آویزان شد .

وصف چیزی که ازچهره مختصر گندم گون دخترك عجیب استنباط میشد از بیان خارج‌است. درسیمای وی خشونت واستهزا نسبت به آهنگر آشفته وسرخی ملایم حسرت به‌هم درآمیخته بود واین حالت بقدری درهم‌و و بقدری خوبیش بوصف نمی‌آمد که بهترین عکس‌العمل در آن فقط یك میلیون‌بوسه بود که ممکن بودبه آن چهره زیبا نثار کرد .

اکسانا اینطور سخن آغاز کرد :

ـدنبال چی‌اینجا آمدی ؟منتظری که‌با دسته بیل ازخانه بیرونت کنم؟ شما همه‌راهش رابلدید که چطور خودتان رابما برسانید . یك لحظه کافی است که‌بوبکشید چه موقع پدرانمان درخانه نیستند . اوه. من شما هاراخوب شناخته‌ام. خوب ،صندوق من داساختی ، حاضر است ؟

ـحاضر خواهد شد دلبندك من. بعداز عید حاضر خواهد بود . اگر میدانستی چقدر با آن وررفته‌ام دوشب تمام از آهنگری بیرون نرفتم عوضش هیچ‌دختر کشیشی مثل صندوق تورا نخواهد داشت . بندو بستش رابا آهنی ساختم که‌وقتی رفته‌بودم به‌پالتاوا برای درشکه تك‌اسب یوزباشی از آن آهن کار نکردم .

چه‌رنك آمیزی خواهد داشت !در همه‌این ناحیه باپاهك های بلوری‌ات بگردی مثلش راپیدا نمیکنی !تمام زمینه‌اش باگل های آبی وسرخ منقوش میشود. مثل آتش میدرخشد حالا دیگر اوقاتت ازمن تلخ‌نباشد . اجازه‌بده اقلا قدری حرف بزنم وبه تونگاه کنم !

ـکی دستت را گرفته، حرف بزن، نگاه کن !

دراین موقع دختر که‌روی نیمکت نشسته بود بازهم توی آئینه نگاه کرد ومشغول سروسامان دادن گیسوانش شد، به‌گردن خود وپیراهن نوی که‌گل دوزی ابریشمی داشت نظر انداخت واحساس خودپسندی ظریفی دردلبان شادابش نمایان شدو انعکاسش دردیدگان وی درخشید .

آهنگر گفت :

ـاجازه بده من هم پهلوی توبنشینم .

اکسانا که‌در لبانش ودیده‌گان مغرورش همان احساس را محفوظ داشت گفت :

ـبنشین .

آهنگر که‌اینگونه تشویق شده بود گفت :

-۱۰-

ـای‌اکسانای اعجاب‌آور که‌از نگاهت کسی سیر نمیشود اجازه‌بده تو را ببوسم !

سپس دختر رابسوی خود فشرد وانگیزه‌اش ربودن بوسه‌ای از وی‌بود اما اکسانا چهره‌اش را که‌فاصله نامحسوس از لبان آهنگر داشت بسوئی کشیدو اورا از خود دورساخت .

ـدیگر چی‌دلت میخواهد ؟روکه میدهی آسترهم میخواهد !دورشو ! دستهایت ازآهن هم‌زبرتر است خودت هم‌بوی دود میدهی گویا سرتاپای‌مراهم به‌دوده آلوده کردی .

دراین موقع دختر آئینه راپیش کشیدو بازهم به‌آرایش خودپرداخت .

آهنگر سرش رابزیر انداخت وباخود فکر میکرد : «دختر مرادوست ندارد. همه چیز رابه‌بازی میگیرد. من‌هم مانند ابلهی درمقابل اوایستاده‌امو چشم ازاو برنمیگیرم. حاضر بودم برای ابدهم درمقابل اوبایستم و تا آخر عمر چشم ازاوبرنتابم !دختر عجیبی‌است!

هرچه‌میخواست حاضرم بودم بدهم تابدانم اگرکسی رادوست بدارد در قلبش چه غوغائی برپا میشود !امانه ، او احتیاجی به دوست داشتن کسی ندارد. ازدیدن خودش لذت میبرد، من بدبخت را شکنجه میدهد واما من درورای غمو غصه دنیا از نظرم محوشده است، من او را چنان دوست‌دارم که‌هیچ موجودی تاکنون کسی رادوست نداشته و هیچوقت هم دوست نخواهد داشت .

اکسانا گفت :

ـراست میگویند که مادرتو ساحره است ؟

بعد دختر خنده را سردادو آهنگر حس کرد که‌تمام اعضاء وجوارحش به‌خنده افتاده‌اند. این خنده مثل اینکه بدون مقدمه در قلبش وعروقش‌که آهسته به‌لرزش افتاده بودند منعکس شدو بدنبال آن حسرتی در قلب آهنگر رخنه‌کردکه چرا قدرت ندارد چهره‌ای را که‌باین زیبائی به‌خنده درآمده غرق بوسه کند .

ـمادر رامیخواهم چه کنم ؟توبرای من مادر وپدر وهمه چیز عزیزو گرانبهای دنیا هستی. اگرپادشاه مرا فرا خواند وبگوید :«واکولای آهنگر بهترین چیزی که‌در قلمرو سلطنت من‌بنظرت‌میرسد از من بخواه، هرچه بخواهی بتوخواهم داد. امر میکنم که‌برای تو آهنگری ازطلای ناب بسازند وتوباچکش های نقره‌ای آهن‌کوبی خواهی کرد ، من‌به‌پادشاه میگفتم :

ـنه‌سنگهای گران بهای تورا میخواهم ونه آهنگری طلائی ات‌راونه تمام سلطنت تورا . بهتر ازهمه این است که اکسانای مرا بمن بدهی!

پرشکوه ترین مسابقات اسب دوانی

هر جمعه

از ساعت ۲٫۵ بعد از ظهر در میدان جلالیه

باید تبعیض از میان

بقیه از صفحه ۵

وضع کارگران ازاین‌جهت روشن ورفع تبعیض فعلی بشود.

یکی از نمایندگان کارگران درمورد زائدبودن برك معرفی‌اعزام کارگران بیمار بدرمانگاه ها و چند نفر از کارگران روز مزدراه آهن در مورد بیمه کامل کارگران ورسیدگی بمعالجه و درمان آنان اظهاراتی کردند. آنگاه رئیس هیئت مدیره نمایندگان‌خبازتهران ار اقداماتی که سازمان در مورد بیمه‌نمودن کارگران آن صنف نموده است اظهار قدردانی وتشکر کرد و نامه کارگران صنف خباز اصفهان را مبنی بر درخواست‌بیمه آنها در جلسه قرائت کرد.

درپایان آقای مهندس زاوش مدیر عامل سازمان ضمن توضیحات مفصلی اظهار داشت: در مورد بیمه کامل نمودن کارگران راه آهن مشغول اقدام هستیم و امادر مورد بانك رفاه کارگران بطوریکه کارگران برای بانك ایجاد مشکل نموده است وچون بانك در مقابل وام اعطائی خود تضمین میخواهد وحسابداری کارگاههای دولتی‌این تضمین را مینمایند طبیعتا آن‌ها ممکن است موفق شوند، درحالی که چه‌بسا امکان دارد کارگران کارگاههای ملی دراین مورد استحقاق بیشتری داشته باشند، بطوریکه برای رفع این مشکل در جلسات قبل هم صحبت کردیم آقایان نمایندگان کارگران خودشان یك طرح صحیح و عملی برای اینکار پیشنهاد نمایند که پس از بررسی و مطالعه کامل از طرف مقامات مسئول بمرحله‌عمل درآید واز این جهت‌هم‌رفع‌نگرانی کارگران بشود.

تصمیمات تازه در مورد کمکها

بقیه از صفحه ۵

ساعت دوازده و نیم روز گذشته جلسه هیئت مدیره شیرو خورشید سرخ ایران در حضور والاحضرت شاهدخت شمس پهلوی ریاست عالیه جمعیت شیرو خورشید سرخ ایران تشکیل شد. قبل از تشکیل جلسه مراسم معرفی آقای کلنل آلبرت باتن نماینده اتحادیه صلیب سرخ جهانی را بحضور والاحضرت توسط آقای دکتر عباس نفیسی دبیرکل جمعیت شیرو خورشید سرخ معمول گشت و سپس‌آقای آلبرت باتن که از ابتدای فعالیتهای امدادی و تعاونی در مرکز مناطق زلزله زده با ماموران شیر و خورشید سرخ همکاری نزدیك داشته است گزارشی از اقدامات خود و نحوه عملیات شیرو خورشید سرخ باستحضاروالاحضرت شاهدخت‌شمس پهلوی‌رسانید. والاحضرت از زحمات نامبرده اظهار رضایت و قدردانی نمودند.

همچنین از طرف دبیر کل جمعیت گزارشی از فعالیتهای اخیر در زمینه رساندن کمکهای جنسی و بهداشتی توسط ماموران شیرو خورشید سرخ بمردم آسیب دیده نقاط زلزله زده باطلاع والاحضرت‌واعضای هیئت‌مدیره جمعیت رسید.

در این جلسه که با شرکت آقایان پهلبد، سپهبد آق‌اولی، دکتر اعلم‌الملك، جمال الدین اخوی، ویشکائی عباس‌مسعودی، بانو خدیوی و آقای وثیقی تشکیل شده بود پاره ای امور جاری جمعیت شیرو خورشید سرخ‌مطرح شد و در مورد نحوه کمك های آتی جمعیت به زلزله زدگان تصمیماتی اتخاذ گردید.

درپایان‌والاحضرت شاهدخت‌شمس پهلوی در باره لزوم تسریع در ارسال کمکها و ادامه آنها، همچنین تهیه سرپناههای زمستانی جهت آسیب دیدگان دستوراتی صادر کردند.

جلسه هیئت‌مدیره شیروخورشیدسرخ تا ساعت یك و نیم بعد از ظهرادامه داشت.

تقسیم کار ضامن حسن‌جریان کاراست

بقیه از صفحه ۵

بعقیده اینجانب تقسیم طهران به ده‌منطقه وتعیین شهردار مقتدر وتحصیلکرده برای هریك از مناطق‌دهگانه مترقی ترین طرحی‌است تاکنون درزمینه اصلاح‌سازمان‌اداری شهرداری تهران عرضه‌شده است، تایکنفر گذارش بسازمان شهرداری تهران نیفتد، ماههای متمادی در شعبات مختلف آن‌باین‌درو آن‌در نزند و سروکارش با برزنها ومنطقه‌های شهرداری نباشدنمی تواند محسنات طرح جدید شهرداری را درك بکند، من بااینکه شهردار تهران را از نزدیك میشناسم و با مشاوران ایشان تاحال تماسی پیدا نکرده‌ام معهذا از تحسین درباره ایشان نمیتوانم خودداری کنم، ایشان انگشت‌جای حساسی گذاشته‌اند، دراینجا ممکن‌است منافع یکعده بخطر بیفتد ویا اجرای طرح مزبور آقائی ونفوذ ودرآمد کلان‌آنان ازدست برود وباین سبب باتمام قدرت بااجرای این طرح مخالفت نمایند ولی شایسته است مقامات وزارت کشور منافع اکثریت قریب باتفاق مردم تهران رادر نظر بگیرند، اگر درهر کنجی کارخانه برق اختصاصی عرض‌اندام کرده واگر باوجود بودن سازمان آب‌تهران هرکس صبح زود ازخواب برمیخیزد بفکر لوله‌کشی مناطق بی‌آب میافتد و ازاین راه مبالغ‌کلانی میبرد واگر قسمت قضائی‌شهرداری‌خوب کار نمیکند واگر سازمان بازرسی شهرداری‌چنانچه لازم‌است بکار ها نمیرسد چنانچه هرروز دیگهای مملواز روغنهای تقلبی کشف میشودو ...و... تمام این نواقص ومفاسد معلول تمرکز کارها در تشکیلات‌شهرداری تهران است مقامات عالیه شهرداری اکنون مجبور هستند از سیر تا پیاز، از نظافت کوچه ها ورسیدگی به‌برچسب نرخها تا اسفالت خیابانها ولوله کشی مناطق تهران وتوسعه معابر، خودشان رسیدگی نمایند وتازه پس‌از تلاش شبانه روزی دستوراتی که صادر میشود در لابلای‌پرونده‌ها استراحت میکند وبقول یکی‌از مقامات عالیه سابق شهرداری باماروعقرب هاهم آغوش میشود. این سوابق نشان میدهد چاره نیست جزاینکه در تشکیلات فعلی شهرداری تهران تجدید نظر به عمل‌آید، واین تمرکز بیحد جای خودرا بسازمانهای جدیدی بدهدکه درراس آن سازمانهاافراد مطلع وتحصیل کرده وصحیح‌العمل قرار بگیرند، پر واضح‌است در تشکیلات‌فعلی شهرداری هستند افراد لایق وعلاقمند که‌این آشفتگی را می‌بینند و خون دل میخورند ولی چاره کاربدست آنان نیست باید از همین افراد در تشکیلات ده شهرداری استفاده کرد.

حسین بهروزی

پلی کلینیک دندانپزشکی خصوصی حکیم نور

طی مطالعاتیکه اخیرا درکشور آمریکا بعمل آمده آخرین متد درمان لثه وساختن دندانهای مصنوعی جدیدکه جنبه های زیبائی درآنها کاملا رعایت میشود وهمچنین کشیدن تمام دندانها وگذاشتن دندان مصنوعی دریک جلسه پرکردن بدون احساس درد باوسایل جدیدی که امروزه درآمریکا بکار میبرند این کلینیک تحت نظر دکترهای متخصص همیشه آماده کار است.

اوقات پذیرائی: صبحها بطور آزاد - بعدازظهرها بتعیین وقت قبلی

خیابان شاه‌آباد - باغ سپهسالار کوچه مهندس الممالك تلفن ۳۲۴۸۱

دانشجویان رشته زبان فرانسه

اکنون که سال تحصیلی آغاز شده برای تمرین و تکمیل زبان فرانسه بهترین راه مطالعه ژورنال دوتهران است.

JOURNAL DE TEHERAN

le plus ancien quotidien français du Moyen Orient

همه روز عصردر۶ صفحه منتشر میشود وقیمت‌تکفروشی ۳ ریال است.

-۱-

تاریخ ۱۹ر۷ر۴۱

وزارت کشاورزی

آگهی نوبت دوم

مربوط - باجرای قانون اصلاحات ارضی درکلیه مناطق و بخشهای تابعه شهرستان اسفراین

پیرو آگهی نوبت اول مورخ ۸ر۷ر۴۱ بمنظور اجرای ماده هشتم قانون اصلاحی قانون اصلاحات ارضی کلیه مالکین شهرستان اسفراین که‌میزان مالکیت آنان ازحد نصاب مقرر درماده ۲ قانون فوقو تبصره‌های مربوط به‌آن تجاوز مینماید موظفند بسازمان اصلاحات ارضی مناطق مزبور که مرکز آن در اداره کشاورزی اسفراین است مراجعه ووضعیت املاك‌خودرا اعم ازحدنصاب ومستثنیات مقرر درماده ۳ قانون‌مذکوردر اظهار نامه های چاپی که از طرف سازمان مزبور در اختیارآنان گذارده میشود در دو نسخه نوشته بانضمام دونسخه از رونوشت مصدق اسنادمالکیت یامستند تصرف خود حداکثر ظرف مدت یکماه ازتاریخ صدور این آگهی‌بسازمان مزبور تسلیم ورسید دریافت دارند مالکینی که از تسلیم اظهار نامه تا موعد مقرر خودداری ویا عالما و عامدا برخلاف حقیقت مطالبی قید کنند علاوه براینکه اداره کشاورزی محل راسامبادرت‌به تنظیم صورت وضعیت املاك آنان خواهد کرد طبق‌تشخیص شورای اصلاحات ارضی بپرداخت‌یکصد هزارریال جریمه نیز ملزم خواهند شد.

منطقه‌عمل این آگهی شامل کلیه دهاتی است که درتاریخ صدور این‌آگهی از لحاظ تقسیمات کشوری تابع کلیه بخشهای تابعه حوزه فرمانداری شهرستان اسفراین میباشند.

آ-۲۰۳۷۳ — وزیر کشاورزی

تاریخ ۱۹ر۷ر۴۱

وزارت کشاورزی

آگهی نوبت دوم

مربوط - باجرای قانون اصلاحات ارضی درکلیه مناطق و بخشهای تابعه شهرستان نیشابور

پیرو آگهی نوبت اول مورخ ۸ر۷ر۴۱ بمنظور اجرای ماده هشتم قانون اصلاحی قانون اصلاحات ارضی کلیه مالکین شهرستان نیشابور که‌میزان مالکیت آنان ازحد نصاب مقرر درماده ۲ قانون فوقو تبصره‌های مربوط به‌آن تجاوز مینماید موظفند بسازمان اصلاحات ارضی مناطق مزبور که مرکز آن‌در اداره کشاورزی نیشابور است‌مراجعه ووضعیت‌املاك‌خودرا اعم‌از حد نصاب‌و مستثنیات مقرر درماده ۳قانون‌مذکور در اظهار نامه های چاپی که از طرف سازمان مزبور در اختیارآنان گذارده میشود در دو نسخه نوشته بانضمام دونسخه از رونوشت مصدق اسنادمالکیت یامستند تصرف خود حداکثر ظرف مدت یکماه ازتاریخ صدور این آگهی‌بسازمان مزبور تسلیم ورسید دریافت دارند مالکینی که از تسلیم اظهار نامه تا موعد مقرر خودداری ویا عالما و عامدا برخلاف حقیقت مطالبی قید کنند علاوه براینکه اداره کشاورزی محل راسامبادرت‌به تنظیم صورت وضعیت املاك آنان خواهد کرد طبق‌تشخیص شورای اصلاحات ارضی بپرداخت‌یکصد هزارریال جریمه نیز ملزم خواهند شد.

منطقه‌عمل این آگهی شامل کلیه دهاتی است که درتاریخ صدور این‌آگهی از لحاظ تقسیمات کشوری تابع کلیه بخشهای تابعه حوزه فرمانداری شهرستان نیشابور میباشند.

آ-۲۰۳۷۲ — وزیر کشاورزی

مولد برق انگلیسی

۱-۲-۳ کیلووات نفتی - بنزینی - متحرك

۳-الی-۵۰ کیلووات دیزلی باموتورهای روستون لیستر - فورد - مفورد

نمایندگی: ارسطوزاده - خیابان فردوسی - شماره ۵۶۲

از امشب درشش سینمای کشور

(تهران) میامی - ایران - دنیا

(آبادان) ایران - متروپل

(رشت) سعدی

رگبار شدید و رعد و برق

از صبح دیروز تادوساعت بعد از نیمه شب گذشته هوای تهران ابری بود و دراین مدت چند بارباران ورگبار و تگرگ شدیدی باریدن گرفت .بدنبال بارندگی شدید دیروز و دیشب ، از صبح امروز هوای تهران‌سرد شد وباد سردی وزیدن گرفت ، براثر بارندگی های پی‌درپی وشدید روز گذشته و دیشب ، باز هم سیلابها بسوی جنوب شهر جاری شد و خیابانها و خانه‌های جنوب شهر را آب فراگرفت .

تگرگ دیشب که بمدت چند دقیقه ریزش آن ادامه داشت مردم تهران‌را از خواب بیدار کرد .

خبرنگاران ما درباره بارندگی‌دیروز و دیشب چنین گزارش میدهند :

ساعت هفت صبح دیروز در سرویس اخبار رادیو طبق پیش بینی اداره هوا- شناسی گفته شد که هوای‌تهران‌ابری و توام با رگبارهای پراکنده‌خواهدبود، وبهمین جهت عده‌ای که به پیش‌بینی اداره هواشناسی اعتماد کردند ازصبح دیروز بارانی و چترهمراه خود از خانه بیرون آوردند و اتفاقا بدردشان هم خورد چون تاظهر دیروز چند بار باران بارید ، دیروز اولین روز استفاده از بارانی و چتر در تهران بود .

بعداز ظهربازهم هوا گرفته و ابری بود و در حدود ساعت سه بعداز ظهر گرفتگی هوا فزونی یافت و تهران در تاریکی فرو رفت ، بطوریکه چراغهای خانه ها را از ساعت سه‌و نیم بعد از ظهر روشن کردند .

از ساعت سه بعداز ظهر تا ساعت ده شب چند بار بفاصله های کوتاه رگبار های نسبتا شدیدی درگرفت و بدنبال این رگبارها در اوایل شب هوا روشن شد و ستاره ها پدیدار شدند اما دیری نپائید که توده های ابر دوباره از چهار گوشه آسمان تهران پیدا شد ،این ابرها سیاه وتیره بود و در حدود ساعت یازده آسمان تهران سراسر سیاه شد و رعدو برق آغاز شد ، آسمان تانیم ساعت‌میغرید

وبرق خیره کننده‌ای چهار گوشه شهر را روشن میکرد، بدنبال غرش آسمان مجددا رگبارشدیدی بارید، بر اثر رگبار ها درخیابان های جنوب شهر سیلاب جاری شدو بفاصله چند دقیقه‌میدانهای خراسان ، شوش و اعدام را آب فرا گرفت. دراین هنگام رفت و آمد وسائط نقلیه که مسافران آخر شب تهران را حمل‌میکردند باشکال صورت میگرفت

گودالهای نهر فیروز آباد نیز که خالی از آب بود پر از سیلاب گشت.

تگرگ بدرشتی فندق

در حدود ساعت دوازده و نیم بود که همراه‌رعدو برق شدید و خیره کننده در بعضی نقاط‌شهر تگرگ درشتی ، نازل شد، از بر خورد دانه های درشت تگرگ با شیروانیها و پنجره های‌ساختمان ها صداهای وحشتناکی بر می- خاست‌و بر اثر همین صدا ها تقریبا اکثر ساکنان تهران‌دیشب از خواب بیدار شدند.

صداهای سهمناك رعدو روشنائی خیره کننده برق که هر چند لحظه یکبار تمام تهران را روشن میکرد تقریبا تا ساعت دو ونیم بعداز نیمه شب ادامه داشت و خواب از چشم مردم ربوده بود و دراین میان وحشت‌یك زلزله‌مجدد بیش از هر چیز باعث نگرانی مردم شده بود.

همه جا سفید بود

تگرگ درشت دیشب چند بار پشت بامها و سطح خیابانهای تهران را مانند برف سفید کردو سپس همراه دانه های درشت باران آب شد ودر خیابانهاو کوچه ها سیلاب راه افتاد

هوای مطبوع

رگبارهای تند دیشب تهران اگرچه‌بارعدوبرق‌نیمه شب باعث وحشت مردم شده بود اما هوای گرد آلود و خفه تهران رامطبوع وخنك‌کردو صبح امروزتنفس در هوای تهران لذت بخش شده بود و نیز کوههای شمال تهران‌یکبار دیگرتا کمر سفید پوشیدند و بر زیبائی تهران افزودند.

در جنوب شهر

خبرنگار ما که صبح امروز از محلات و خانه‌های‌جنوب شهردیدن کرد ، در گزارش خودمینویسد ، خوشبختانه رگبار دیروز و دیشب خرابی چندانی در جنوب شهر ببار نیاورد فقط در یك انبار بزرك کاه‌و گندم واقع در اول خیابان‌شیر و خورشید سیلاب فراوانی جمع شده بود که مامورین اداره آتش نشانی مشغول بیرون کشیدن آب از این انبار بودند .

خراب کرد

آب نهر فیروز آبادراخیرا برای ترمیم وساختمان مجدد آن بر- گردانده‌اند وسراسر نهر تا دیروز بدون آب بود ولی پس از بارندگی دیروز و دیشب سیلاب درگودالهای نهر مزبور جمع شده ، در انتهای نهر(میدان قصابخانه)سیلاب‌وسائل بتن ریزی نهر را خراب کرد وتخته های قالب بتن ریزی را آب از جا کنده درانتهای نهر که مسدوداست جمع کرده بود .

بانزول رگبار های دیروز ودیشب تهران وفرا رسیدن فصل بارندگی یکبار دیگر سراسر بعضی از کوچه هاو خیابانهای بدون اسفالت جنوب شهررا گل ولای فراگرفت‌بطوریکه امروز عبور و مرور دراین خیابانها وکوچه‌ها مشکل بود دربعضی ازاین نقاط باید تاقوزك پاداخل گل‌ولای شد و عبور کرد . از این مناظرالبته درقسمت اعظم نقاط‌شهربزرك‌تهران دیده نمیشود اماچه خوبست که در جنوب شهر هم دیده نشود

مدارس جنوب شهر

خبرنگار ما ضمن تماس با روسای ادارات فرهنك نواحی تهران گزارش میدهد . سقف کلاسهای چندین‌باب از مدارس جنوب شهر براثر بارندگی دیشب چکه کرده و گچ سقف بعضی از کلاسها نیز ریخته‌است که ازطرف صاحبان مدارس اقدام به تعمیر آنها شده‌است .

گزارش روسای ادارات فرهنك همچنین حاکی است که بارندگی دیشب خسارات عمده‌ای بمدارس‌وارد نساخته است .

اداره هواشناسی امروز میزان بارندگی‌تهران را در بیست‌وچهارساعت گذشته ۱۶ میلیمتر گزارش داد ، حداکثر میزان بارندگی درشهرستانها از بندر پهلوی ۱۳۲٫۵ میلیمتر گزارش داده شده‌است .

هوای قطبی

اداره هوا شناسی درباره رگبار های دیشب تهران گفت : در چند روز گذشته بعلت عبور یك تـوده هوای سرد قطبی از مرکز و شمال اروپا بطرف نواحی ترکیه ومدیترانه وبرخورد آن با هوای گرم ومرطوب جنوب و همچنین نفوذ یك توده‌هوای کم فشار در سطوح فوقانی جوهوای نواحی ترکیه و مدیترانه بمدت ده تا پانزده روز ابری همراه بارگبار ورعد وبرق شدید بوده است .

از دو روز قبل توده هوای مذکور بطرف شرق حرکت نموده و شب گذشته ازتهران وشهرستان های‌غربی و شمالی و مرکزی ایران عبور کرده و اکنون در شهرستانهای شرقی و شمال‌شرقی ایران‌مستقر گردیده‌است

توده هوای مذکور در شب گذشته تولید رعد و برق وریزش رگبارتگرگ وهمچنین باد شدیددر سطح زمین نموده و درجه حرارت نقاط فوق - الذکر بمقدار معتنابهی تقلیل یافته است بطوریکه حد اکثردرجه حرارت تهران از ۲۹ درجه به ۱۸درجه و حداقل آن از ۱۵ به ۱۰ درجه‌رسیده است

حد اکثر سرعت باد در بعضی نقاط ایران به ۱۰۰ کیلو متر در ساعت درسطح زمین‌وسیصد کیلومتر در ارتفاع ۹ هزار متری زمین رسیده وسرعت باد در تهران ۷۵ کیلومتر در ساعت بود ه‌است ضمنا مقدار بارندگی در تهران ۶ ۱میلیمتر در رامسر ۴۱ میلیمتر در بندر پهلوی ۱۳۲٫۵ میلیمتر بوده است .

رهبر انقلاب یمن در میان جنگجویان

سلال ، رهبر انقلاب یمن (نفر وسط باریش‌و سبیل وانیفورم نظامی) وعبدالرحمن بیضانی معاون سلال (بالباس سفید غیرنظامی درکنار سلال) در میان گروهی از افسران ، سربازان و افراد انقلابی

نمایندگان شرکت نفت

بقیه از صفحه اول

هر روز که میگذرد فعالیت‌های سازمانهای نفتی افزایش مییابد . مقامات‌مسئول‌امورنفتی کشورامیدوارند که بتوانند در مذاکرات آینده تهران به نتایجی که انتظار دارند برسند .

محافل نفتی تهران به مسافرت‌دبیر کل اوپك و مدیر کل نفت به ژنو و مطالعات و مذاکرات آنان دردبیرخانه اوپك اهمیت زیاد قائلند و آن را در حصول موفقیت مذاکرات تهران موثر میدانند .

مقامات نفتی در تهران فعلا منتظر باز گشت آقایان فواد روحانی دبیر کل اوپك و دکتر فرهنك مهر مدیر کل نفت از ژنو میباشند .

مقامات‌نفتی‌درتهران منتظرند که‌ازطرف کنسرسیوم‌نفت‌تاریخ آمدن‌نمایندگان کنسرسیوم بتهران برای مذاکره اطلاع داده شود تا ترتیب مذاکرات داده شود .

عزیمت به آبادان

امروز آقای برلین مدیر عامل‌شرکت های عامل نفت به آبادان رفت تا هنگام ورود «هوارد پیج» و همراهان وی که از طرف کمپانی های نفتی امریکائی به آبادان میاید در آن‌شهر باشد .

هیات مذکور فردا به آبادان وارد میشود و مدت ٤ روز در جنوب‌خواهد بود و سپس بتهران خواهد آمد .

نمایندگان شرکت نفت انگلیس

امروز خبرنگار ما کسب اطلاع کرد که قرار است ظرف امروز و فردایك هیئت پنج نفری نیز از طرف شرکت نفت انگلیس وارد آبادان شودو همراه هیات اعزامی از طرف‌کمپانی های‌نفتی امریکائی‌عضو کنسرسیوم،ازپالایشگاه آبادان و مناطق نفتی بازدید نماید .

با این ترتیب نمایندگان ۸۰درصد سهام کنسر سیوم در آبادان جمع خواهند بود چون ٤۰ در صد ازسهام کنسرسیوم متعلق‌بشرکت‌نفت‌انگلیس و ٤۰ در صد متعلق به کمپانیهای امریکائی است ۱٤ در صد دیگر از سهام کنسرسیوم متعلق به‌کمپانی معروف شل و ٦ در صد متعلق به کمپانی پترول فرانسه است و ممکن است نمایندگان این کمپانیها نیز بزودی وارد ایران شوند .

اهمیت بهای نفت خام

افزایش بهای نفت خام واجرای قطعنامه اوپك در مورد آن از نظر کشورهای عضو سازمان اوپك و کمپانیهای نفتی اهمیت فوق‌العاده‌ای دارد .

ازنظر کشورهای صاحب نفت عواید عمده این کشورها که در ضمن مخارج برنامه های توسعه اقتصادی نیز از آن محل تامین میشود همان ودرآمدویژه‌شرکتهای‌نفت‌نیزازلحاظ اعلان شده نفت خام ارتباط مستقیم دارد عواید مزبور در حال حاضر اصولا براساس ۵۰ درصد مالیات ، ازدرآمد ویژه شرکتهای نفتی در کشورهای مورد بحث احتساب‌میشود ودرآمد ویژه شرکتها ؛ نیزازلحاظ احتساب مالیات‌بردرآمد عبارت‌است ازقیمت نفت خام موردمعامله برماخذ بهای اعلان شده‌منهای هزینه‌عملیات

درآمدی که‌از نفت نصیب کشور ها میشود بدون استثناء بزرگترین منبع عواید دولتی را تشکیل میدهد در برخی موارد درآمد مزبور ازنود درصد کل عواید دولتی نیز تجاوز میکند و در همه موارد اجرای‌برنامه های صنعتی و اقتصادی و اجتماعی که برای ممالك مزبور جنبه حیاتی دارد تامیزان فوق‌العاده زیادی‌وابسته بدرآمد نفت میباشد بنابراین طبیعی است که کشور های صاحب نفت در تعیین بهای نفت خام مستقیماذینفع میباشند .

تنزل پیاپی

کشورهای خاورمیانه عضواوپك معتقدند که از اواسط سال ۱۹۵۳ تاکنون بهای نفت خام اعلان شده خاورمیانه هیچوقت بمیزان نازل‌فعلی نبوده است .

دراواسط سال ۱۹۵۷ قیمت های اعلان شده خاورمیانه بطور عموم به میزان متوسط در حدود ۱۰۳ سنت هربارل ترقی نمود لیکن قیمت های مزبور یکبار دراوایل سال ۱۹۵۹و باردیگر دراوت ۱۹٦۰ دستخوش تنزل گردید و در نتیجه سطح‌قیمت هابپائین تراز آنچه پیش‌از سال ۱۹۵۷ بود سقوط نمود . موضوع پائین آمدن عواید نفت درهربشکه بمیزانی که‌ازاوایل سال ۱۹۵۳ به بعد بیسابقه بوده مهمتر از آن‌است که‌اثرات آنرا فقط باتوجه‌برقم‌تنزل قیمت بتوان اندازه گرفت‌چه درهمان حال که‌قیمت نفت تنزل کرده بهای کالاهای صنعتی وارداتی مورد نیاز کشورهای صاحب نفت بمیزان قابل توجهی افزایش یافته است .

ایران در یادداشتی که چندی پیش تسلیم کنسرسیوم نمود متذکر گردید که‌ایران وسایر کشور های عضو اوپك نمیتوانند بابی علاقگی ناظر سقوط قیمت نفت دربرابرسایر قیمت‌هاباشند .علاوه برآن‌هیچگونه ضمانتی نیست که افزایش سالانه حجم تولید مرتبا ادامه‌یابدو یااثر آن در نتیجه نوساناتی که قیمت ها درجهت مخالف‌دارند خنثی نگردد. مسئله برای ملل خاورمیانه جنبه ضرورت و فوریت داردو همین جنبه آنها را ناگزیر میسازد که منافع حیاتی خود را درمورد بهای نفت محافظت نمایند .

قطعنامه اوپك

در قطعنامه شماره (۳۲-٤) اوپك راجع به بهای نفت عینا چنین‌نوشته شده «کشورهای عضو بیدرنك با شرکتهای نفتی مربوط یا هر مقام یامرجع دیگری که مناسب بدانند وارد مذاکره شده و این منظور را تعقیب نمایند که پرداخت هائی که ازبابت نفت تولید شده‌در کشورهای عضو بعمل میاید بماخذ بهای اعلان شده‌ای که کمتر از نرخ‌قبل ازاوت ۱۹٦۰ نباشد احتساب شود. هرگاه پس‌از گذشت مدت معقولی‌ازشروع مذاکرات نتیجه رضایت بخشی بدست نیاید کشور های عضو بمنظور اتخاذ تصمیم مناسبی درباره برگرداندن بهای اعلان شده‌نفت به میزان قبل‌از نهم اوت ۱۹٦۰بایکدیگر مشاوره‌خواهندنمودوبهر حال‌گزارشی ازنتیجه مذاکرات‌پنجمین کنفرانس تسلیم خواهد گردید تا تصمیم‌مقتضی بر اساس مقررات این بند اتخاذ نماید .

کشور های عضو بالاتفاق یك‌مبنای منطقی برای قیمت گذاری نفت‌خام در نظر خواهند گرفت که‌روش طویل المدت آنها درباره تعیین قیمت‌بر- اساس آن متکی باشدوبدین وسیله به هیئت عامله ماموریت داده میشود که مطالعات‌جامعی در این‌باره هرچه زودتر بعمل آورد. یکی‌از عوامل مهمی‌که‌درتعیین مبنای قیمت گذاری بایددر نظر گرفته شود مرتبط‌ساختن بهای نفت‌خام است با شاخص بهای فرآورده هائی که‌کشور های عضو نیازمند بواردات آن میباشند.»

مقاومت کمپانها

کمپانیهای نفتی درم قابل افزایش بهای نفت همیشه‌مقاومت کرده‌اند و به بهانه‌های مختلف‌ازآن سرباز زده‌اند . این مقاومت هنوز هم‌ادامه دارد . اوپك این راپیش بینی کرده وبهمین جهت در قطعنامه قید کرده که اگر مذاکرات به نتیجه ای‌نرسد کشور های عضو برای اتخاذ «تصمیم مناسب» جلسه مشورتی‌تشکیل‌خواهند داد .

کشور های عضو اوپك معتقدند که وابستگی فوق العاده ای که بین کشور های تولید کننده‌نفت وتجارت بین المللی نفت وجود دارد اقتصاد این کشور هارادر قبال نوسانات‌بهای نفت خام بطور خاصی حساس و آسیب پذیر نموده است بنابراین طبیعی است که کشور های صادر- کننده نفت‌باید تدابیری‌اتخاذ نمایند تامطمئن شوندکه‌عواید آنها تاحدودی از آثار نا مطلوب رقابت هائی که خسارت کلی وعمده‌ای باقتصادیات آنها میزند محفوظ بماند این منتهای لاابالیگری خواهد بود که کشور های صادر کننده نفت دست بسینه بنشینند وجریان‌رقابت بی‌قید وشرطی را که تنزل پی درپی بهای نفت خام کلیه امیدواریهای آنان را نسبت‌به آینده‌خود از میان میبرد تماشا کنند .

روحیه

بقیه از صفحه اول

مدیر عامل جمعیت گفت :

در روزهای اول حادثه شدت احساسات مردم خیر خواه‌ونوع‌پرور موجب شد که‌از همه جانب به‌کمك آسیب دیدگان بشتابند و این‌ابراز احساسات عمومی و مساعدت های مردم کشور و ممالك خارج توام باکمکهای شیرو خورشید سرخ‌تا اندازه‌ای که در روزهای اول‌ممکن بود وضع پریشان مردم‌آن نواحی پراکنده‌راسروسامانی‌دهدولی‌مشکل عمده نگاهداری زلزله زدگان در فصل زمستان بود سرمای سخت آن مناطق همه کس را نگران میکردو بطور کلی تصور نمیشود که‌بتوان برای‌آن مناطق وسیع قبل از فرا رسیدن زمستان خانه تهیه کردوتنها راه حلی که بنظرمیرسید پیدا کردن چادرهای زمستانی و زمستانی کردن چادرهای موجودبود. بخصوص‌نصب چادرها بر طبق اصول صحیح بسیار اهمیت داشت باین منظور با مقامات بین‌المللی صلیب احمر ها از طرف شیرو خورشید سرخ مذاکره شد که‌هرچه‌میتوانند چادر زمستانی از محل‌اعانات جمع آوری‌شده‌خریداری کنند بامقامات ارتش امریکا در تهران هم مذاکره کردیم و قبول کردند که غیر از ۱۰٤۲ دستگاه چادر بزرك چهار خانواری که‌دراول کار داده بودند ۱۰۰۰ دستگاه چادر بزرك دیگر هرکدام برای چهار خانوار ٤۲۰ دستگاه کوچك هر کدام برای یك خانوار باهواپیما بتهران برسانند وعلاوه برآن قبول کردند ۳۸۵۰ دستگاه چادر خریداری شده اتحادیه بین‌المللی صلیب احمر ها رانیز که دراروپا بود بتهران‌بیاورند تاکنون از چادرهای اخیر ۸۳۰ دستگاه رسید و ۲۳۷ دستگاه آن‌به منطقه خرقان‌و ۵۹۳دستگاه بقزوین حمل شده که قسمتی از آن هانصب شده‌و بقیه در جریان نصب شدن است تیمسار سرتیپ خسروانی که بامرشاهنشاه سرپرستی‌مناطق‌آسیب دیده رابعهده دارند باجدیت‌مشغول کارهستند و نصب چادرها تحت‌نظر ایشان باسرعت ودقت ادامه دارد

وظیفه سنگین شیرو خورشید

مسئولیت حفظ و نگاهداری آسیب دیدگان زلزله تنها متوجه شیرو خورشید است‌وجمعیت‌شیروخورشید سرخ ازنظر کمکهای لازم وظیفه سنگینی را بعهده دارد بخصوص چون امکان ایجاد ساختمانهای‌دائمی پیش‌از زمستان‌وجودندارد بایدبسیار مراقب بود باین جهت برحسب امر والاحضرت شاهدخت شمس پهلوی ریاست عالیه جمعیت قرار شدسر- پرستی امور امدادی‌مناطق رامستقیما عهده دار شوم واز دیروز اینکار شروع شد

در دهکده یار آباد خوشبختانه زلزله تلفات و خسارات ظاهری‌نداشت و مردم هم توقعی نداشتند

از آنجا بدهکده خیارج رفتم در این دهکده چادرهای اهدائی بنحو خوبی نصب شده بود از مردم در باره احتیاجات آنها سئوالاتی‌کردم بدیهی است همه توقع داشتند که‌خانه برای آنها ساخته شود بآنها تذکردادیم که‌این امر قبل از زمستان‌میسر نیست. روبهمرفته روحیه مردم این دهکده را خوب دیدم و آنها را آماده بکار جهت‌شروع بزندگانی‌یافتم ومحسوس بود که از حالت بهت آنها که در ابتدای کار داشته‌اند بنحو قابل توجهی کاسته شده است از آنجا بدانسفان رفتیم در این‌دهکده وضع کاملا خوب و چادر های زمستانی کافی بنظر میرسید خوب هم نصب شده بود از آنجا به‌ینگه‌کهریز رفتیم در اینجا چادر بقدر کافی نصب شده بود و چیزی که بسیار موجب‌امیدواری‌شد مشاهده‌ساختمان ده دستگاه خانه از طرف سازمان پیش آهنگی برای آسیب دیدگان‌بود ظاهرا درنظر دارند چهل خانه‌بسازند خانه ها با مصالح خوب وآبرومند ساخته شده بود و بنظر رسید که محکم‌ساخته‌شده‌است فعالیت‌سازمان پیش آهنگی قابل تقدیر است مردم این دهکده نیز با مشاهده فعالیت ساختمانی و گرفتن چادر نگرانی نداشتند .

کمك صلیب سرخ انگلستان

از ینگه‌کهریزبه جسکیس رفتیم‌در اینجا صلیب سرخ انگلستان بوسیله نمایندگان خود با نصب خانه های ساخته شده فعالیت قابل توجهی‌را شروع‌و چادر زمستانی بقدر کافی نصب شده بود وروحیه مردم دراین نقطه عالی بود و خودشان برای‌نصب خانه‌ها همکاری خوبی میکردند برای تقسیم خواربار‌احتیاج‌فوری نداشتند درروودك متاسفانه‌تعداد چادرزمستانی کافی نبود ده‌ستگاه چادر بزرك زمستانی پاکستانی که همراه‌داشتیم به‌آنها دادیم و گفتند که‌از قزوین چادر برای آنها حمل شده وخواهد رسید . در اینصورت با تعویض چادرهای مذکور نگرانی‌رفع میشود

هکده بوئین بطرزنمونه‌اداره میشود وکمکهای کافی‌شده استو حلقه‌چاه یکی باکمك ارتش وکمك مادی از طرف شیرو خورشیدسرخ ویکی‌ازطرف نیکوکاران با کمك شرکت نفت در آنجاحفر شده وآب مشروب‌خوبی دارند .

باید عرض کنم که مشکل آب مشروب وزراعتی دراین مناطق باستثناء رودك بچشم نخورد چون سابقا شیرو خورشید سرخ اعتبار کافی‌باختیاربانك کشاورزی گذاشته بود که با شرایط سهل‌وام بدهند

دربعضی از این نقاط گاو های زراعتی مردم تلف شده‌این مشکل را دستور آقای نخست‌وزیر که چند روز قبل صادر کرده بودند رفع کرده بود وده‌دستگاه‌تراکتور بقزوین رفته که ظاهرا چهاردستگاه آن اختصاص بمنطقه مورد بازدید مایافته و مشغول بودند که برنامه شخم را تنظیم نمایند .

احتیاج دیگر اعزام واحد های درمانی سیار بود که از طرف‌وزارت بهداری وشیرو خورشید سرخ‌امروز باکمك یك آمبولانس از بیمه های اجتماعی بمنطقه اعزام شدکه شامل پنج‌واحد درمانی کامل سیاراست‌در اینجا میخواهم مراتب تقدیر و امتنان شیرو خورشید را از تمام کسانیکه از ابتدای حادثه در آن مناطق بادشواری خدمت کرده‌اندو کسانیکه هم اکنون درآنجا مشغول بکار وخدمت هستند معروض دارم وآرزو کنم که این خدمت مقدس را که شامل حفظ جان عده کثیری ا زهموطنان ما است‌بخوبی ادامه دهند . شیرو خورشید سرخ‌باتمام دشواریهائی که در پیش دارد غفلت نخواهد کرد و تمام قوای خودرادر این راه مصروف خواهد داشت‌امید است در اجرای منویات شاهنشاه و نظریات خیرخواهانه ملت ایران توفیق حاصل نماید

آتش چاه نکاء

بعداز ظهر دیروز آقایان محمد علی مهمانچی خبرنگار و مرتضی‌پورخبرنگار عکاس اطلاعات در نکاء مجددا از چاه آب قریه « زینه‌بند » نکاء که دچار حریق شده‌است بازدید کردند آقای مهمانچی صبح امروز جریان مشاهدات خود را بوسیله تلفن چنین گزارش داد :

طوفان و باران هم کاری نکرد

بعداز ظهر دیروز هنگامیکه من و خبرنگار عکاس اطلاعات از چاه آب قریه (زینه‌بند) دیدن کردیم هوای این منطقه سخت منقلب و طوفانی بود و میرفت که بارندگی شدیدی آغاز گردد بااینکه همه تصور میکردند انقلاب هوا لااقل باعث کاهش‌حریق‌چاه قریه زینه‌بند خواهد شد ولی برعکس این تصورات دیروز هم آتش سوزی چاه مزبور ادامه داشت و شعله های آتش در فضای اطراف زبانه میکشید.

طبق اظهار یکی از اهالی محل سه روز است که حریق چاه قریه‌زینه بند متوالیا ادامه دارد و دراین مدت‌حتی برای چند لحظه آتش سوزی قطع‌نشده است بااینکه حریق بشدت ادامه دارد معذلك از دیروز صدای غرش‌چاه کمتر شده‌است و دیگر گل و لای از دهانه آن فوران نمیکند .

ورود مهندس متخصص نفت

بطوریکه آقای حاج‌فضل‌اله‌شکریان صاحب چاه آب و مزارع اطراف آن اظهار داشت : پریروز یکنفرمهندس از طرف شرکت ملی نفت‌واردقریه‌زینه‌بند شد و از چاه مشتعل بازدید کرد مهندس اعزامی شرکت ملی نفت پس از بررسیهای لازم درباره نحوهٔ آتش سوزی چاه مقداری از گل و لای راکه ازداخل چاه فوران کرده بود برای آزمایش بطهران حمل نمود .

بدآوردم !

آقای حاج فضل الله شکریان اضافه کرد مهندس اعزامی شرکت نفت بمن گفته است اگر شرکت چاه را می‌کند باید هزینه عملیات آنرا خود صاحب چاه بپردازد البته گفته های مهندس مرا پریشان‌و ناراحت کرده است چون من این‌چاه را برای تامین آب حفر کرده‌ام ولی حالا از آن بجای آب‌آتش‌خارج‌میشود واز همه بدتر اینکه‌باید هزینه مهار کردن چاه را هم بپردازم .

پریروز آقای طهیری فرماندار شهرستان بهشهر باتفاق عده‌ای از همراهان به قریه زینه بند وارد شد و از چاه مشتعل‌بازدید کردآقای‌فرماندار وعده‌داد که پس از مراجعت برای تعیین تکلیف‌چاه اقدام کنند .

پنبه‌ها خشکیده است -خبرنگار مادر گزارش خود اضافه میکند گل و لای آغشته بروغن که از دهانه چاه آب فوران نموده بتدریج بمزرعه مجاور نفوذکرده و قسمتی از بوته‌های‌پنبه را خشکانیده و از بین برده است و از طرف دیگر حرارت آتش چاه قسمت مهمی از کشتزار های اطراف‌چاه‌را بکلی خشك کرده است .

اطلاعیه شرکت ملی نفت

امروز این اطلاعیه توسط شرکت ملی نفت ایران منتشر شد .

چون در چند روز اخیر مطالب گوناگونی پیرامون چاه زینه‌بند واقع درنکاء مازندران در جرایددرج شده است شرکت ملی نفت ایران لازم میداند بدین وسیله نتیجه تحقیقات متخصصین خود را باستحضار عامه برساند .

شعله‌هائی که در اثر اشتعال گاز این چاه تولید می گردد خیلی‌کم رنك بوده و ارتفاع آن حداکثر بیك متر میرسد و فشار قابل ملاحظه‌ای ندارد بطوریکه حتی پس‌از اینکه یك بیل کوچك بر روی دهانه چاه قرارگرفت فشاری محسوس نبود .

مشخصات شعله نشان میدهد که گاز مورد بحث‌ظاهرا از مشتقات نفتی نمی باشد و موادی که در نتیجه حفاری بدست آمده بود موردآزمایش قرار گرفت‌و هیچ نوع آثاری دال بروجود مواد نفتی یا مشتقات آن باشدمشاهده نگردید .

بنا بر این میتوان نتیجه گرفت که احتمالا اشتعال چاه مربوط بگاز های مردابی‌است‌که‌دراثر تجزیه وتخمیر بقایای گیاهان در لجن مردابهاحاصل و در غالب چاههای مازندران و گرگان از این گاز در اعماق کم دیده میشود .

تسلیت

مصیبت وارده را بخانواده‌های محترم برادران تبرك وبرادران جوادی و اردبیلیان خصوصا بسروران گرامی جناب آقای حاجی‌کریم تبرك وجناب آقای کاظم جوادی صمیمانه تسلیت عرض‌نموده‌سلامتی‌وبقای‌کلیه‌بازماندگان راآرزومندیم

ازطرف‌کارمندان‌سازمان تبلیغاتی‌آوازه -حسین‌چهاربخشی

مصیبت وارده‌رابدوست‌ارجمندآقای حسینقلی‌جوانشیر معاون محترم خبرگزاری پارس تسلیت میگوئیم .

علی موید بهارلو - عبداله گله‌داری - حسن پویان - غلامحسین صالحیار

مصیبت‌وارده‌رابدوست عزیزآقای‌سرگردسیدحسن‌محنك تسلیت‌گفته سلامت بازماندگان‌آنمرحوم رااز خداوندخواهانیم

خانواده پیغمبری -کمال پیغمبری

مصیبت وارده‌رابه همکار محترم‌جناب آقای جلالی مدیر آموزشگاه‌البرز تسلیت عرض‌میکنم .

حرمت نعمتیان مدیرآموزشگاه عصرجدید

هیئت مدیره-مدیر عامل-روسا و کارمندان فروشگاه فردوسی بانهایت‌تاسف وتالم‌درگذشت شادروان مهدی‌وثوق رابخانواده محترم‌وثوق‌بویژه بسرکارعلیه‌مادرگرامی آنمرحوم تسلیت‌گفته ازخداوند متعال‌برای‌خانم وآقای‌وثوق صبر و بردباری‌وجهت‌خاندان‌جلیل وثوق‌مزیدعزت‌وسعادت‌را مسئلت مینماید . آ-۱۳۳٤۵

دوست و همکارمحترم‌جناب آقای‌دکتر محمود عالم

مصیبت‌وارده‌را بشماتسلیت عرض مینمائیم

دکتر آریائی‌نژاد - دکتر اصفهانی -دکتر اسفندیاری - دکترامیرفضلی -دکتربت‌منصور-دکتربشر -دکتربی‌نیاز - دکترپورآسا -دکترجلالی -دکترجهان ستان -دکترحدیدی- دکترخاکپور- دکترخاکسار -دکترخلعتبری- دکتردانشی - دکتردهناد- دکتررحیم‌زادگان -دکتر رصدی -دکتر رهنما - دکترزمردی- دکترسعادت-دکترسعادت‌زاده -دکترسلیمانی- دکترشاه‌گلدیان -دکترشهیدی-دکترشیدوش-دکترصادقی- دکتر صفویان -دکتر صیامی-دکترضیاء -دکترطاهباز-دکتر طاهری-دکترطواف -دکترطوسی-دکتر علیخانی - دکتر غفورزاده-دکتر فروزان‌پور-دکترفهیمی -دکتر فرهمندی - دکترقائمی- دکترکشمیری- دکترمتین -دکترمجتبائی -دکتر رادی -دکترموحدی -دکترمهری -دکترمیری -دکترهدایتی

با نهایت تاسف و تالم مصیبت وارده رابه خانواده های محترم‌جوادی وتبرك تسلیت عرض نموده سعادت و سلامتی هردوفامیل محترم‌را ازخداوند مسئلت دارم .

آ-۱۳۳٤۱ **حبیب‌اله مفید**

مجالس وعظ و سوگواری

مجلس سوگواری بازرگانان کرمانی

بمناسبت ایام‌فاطمیه و عزاداری حضرت صدیقه‌طاهره فاطمه‌زهرا سلام‌اله علیها ازطرف‌بازرگانان کرمانی از لیله جمعه ۲۰مهرماه مطابق‌با دوازدهم جمادی‌الاولی (امشب) تا پنج‌شب مجلس‌سوگواری (ساعت ۷تا۹)درمسجد فخرالدوله (دروازه شمیران) منعقداست‌تمنا داردعموم آقایان خاصه همشهریان محترم‌اهالی استان‌کرمان مقیم‌مرکز باشرکت در عزاداری درك‌فیض فرمایند .

بمناسبت ایام فاطمیه و معمول سنوات قبل از جمعه تاپنج روز عصرها درمنزل حجةالاسلام حاج‌شیخ محمدشریف شاهرودی مجلس روضه منعقد است .

روضه فاطمیه

برحسب معمول سنواتی‌مجلس سوگواری‌حضرت‌صدیقه کبری سلام‌اله علیها ازشب شنبه بیست و یکم مهر ماه۱۳٤۱ تاهشت شب متوالی‌در منزل حضرت حجت‌الاسلام آقای‌حاج سیدجعفر افجه‌واقع درخیابان شاهپور اول خیابان‌ارامنه‌منعقد خواهدبود .

حسب‌المعمول سنواتی مجلس سوگواری حضرت‌صدیقه طاهره‌فاطمه‌زهرا سلام‌اله‌علیها ازشب‌شنبه ۱۳جمادی‌الاولی مطابق۲۱ مهر بمدت هشت‌شب درمنزل حجةالاسلام حاج آقا حسین‌آیت‌اله‌زاده اصفهانی منعقدمیباشد .

فطمت فاطمة شیعتها من‌النار

طبق معمول سنواتی‌بنام حضرت‌صدیقه صلوات‌الله‌علیها مجلس سوگواری ازشب جمعه‌بیستم مهر ماه تاهشت شب ازساعت شش‌و نیم تاساعت نه‌ونیم بعد از ظهردر مسجد (علی) سرآسیای فرمانفرما منعقداست شرکت شما تعظیم شعائر مذهبی است . **سید عبدالرحیم سخائی**

در تصادف دیشب جاده قدیم شمیران

یك انگلیسی و ۳ ایرانی مجروح شدند

ساعت هشت و نیم دیشب اتومبیل وانت شخصی شماره ۲۳۴۵۵ به راننده آندرانیك پطروسیان که از جاده قدیم بطرف شمیران می رفت نزدیك بی سیم با اتومبیل فولکس استیشن شماره ۵۲۵۸۴ برانندگی خسرو سرابیان که از شمیران به تهران می آمد تصادف کرد دراین حادثه سر نشینان اتومبیل استیشن که سه نفر به اسامی « لسلی چشایر » تبعه انگلستان واکبر نصیری و محمد تهرانی بودند و همچنین خسرو سرابیان راننده اتومبیل بشدت مجروح شدند وبیك بیمارستان خصوصی منتقل وبستری شدند که تا صبح امروز قادر به تکلم نبودند.

خبرنگار ما که چند دقیقه پس ازوقوع این حادثه در محل حاضر شده بود گزارش میدهد پس از این تصادف پای لسلی چشایر تبعه انگلستان در بین صندلی عقب و جلو گیر کرده بود و نمیتوانست پایش را که آسیب نیز دیده بود خارج سازد تا سر انجام با کمك مامورین پلیس ومردم پای اوپس از مدتها تلاش از میان دوصندلی بیرون کشیده شد دراین موقع لسلی چشایر دراثر شدت دردبیهوش شده بود.

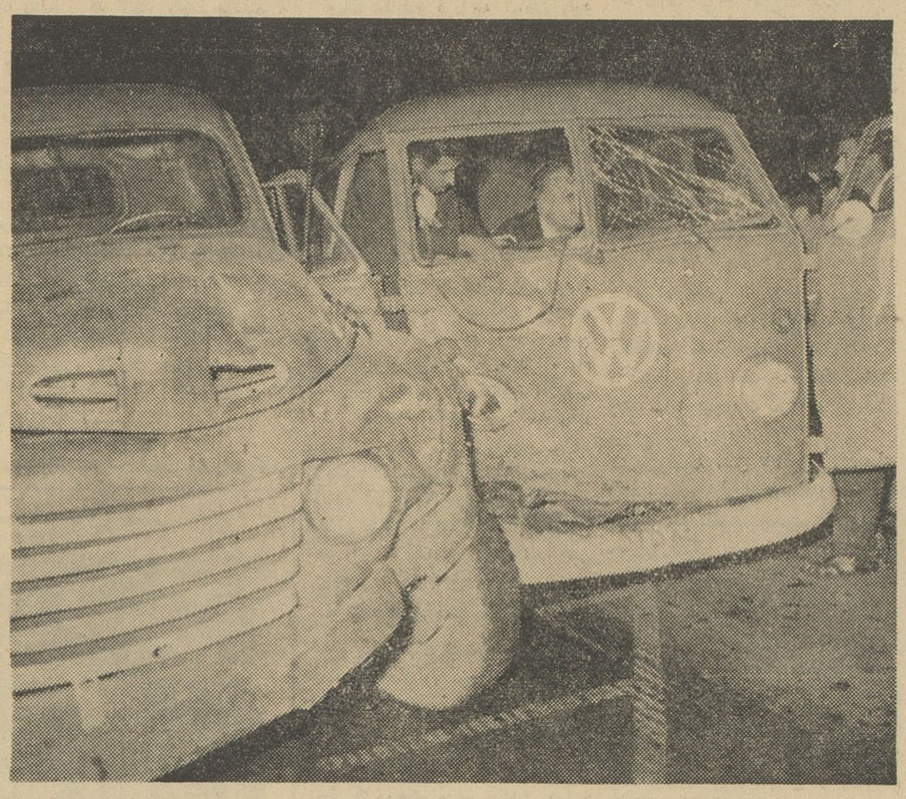

یك صحنه از تصادف دیشب جاده قدیم شمیران

پای لسلی چشایر لای صندلی گیر کرده ودر نمی‌آمد

گربه مست عینك زد و سرش گیج رفت!

یك منظره از محل وقوع حادثه‌ایکه سه کارگر در آن کشته شدند

ساعت ۱۲ دیشب مامورین ژاندارمری در کوی « کالات » جوانی را که یك دست لباس شیك برتن و کلاه لبه‌داری بر سر و عینکی بر چشم و عصائی در دست داشت مشاهده کردند و ازدیدن چنین شخص موقری در آن موقع شب، در خیابان تعجب کردند .

در همین موقع این مرد داخل جوی آب افتاد ، مامورین جلورفتند و باو کمك کردند ولی ضمن بیرون آوردن اواز جوی آب متوجه شدند که این مرد روی یك پیراهن کهنه و کثیف کت و شلوار عالی پوشیده است . بهمین جهت از او سئوالاتی کردند و ویرا به پاسگاه خود آوردند .

«گربه مست»

در بازجوئی او خود را اکبر چمدانی معرفی کرد و گفت من ۱۵ روز پیش از زندان بیرون آمدم و امشب وارد خانه‌ای شدم و چون چیزی گیرم نیامد لباس آقا را پوشیدم در میان راه چشمم بشما افتاد و عینك اورا برچشم گذاشتم چون عینك نمره‌ای بود سرم گیج رفت و در جوی آب افتادم . اکبر چمدانی سپس گفت : دزد ها مرا « گربه مست » صدا میکنند ، زیرا من وقتی وارد خانه ای میشوم اگر صاحب خانه بیدار شد صدای گربه مست در می‌آورم و آنها بخیال اینکه گربه وارد خانه‌شان شده دوباره میخوابند . امشب هم ، همین کار را کردم ولباس آقارادزدیدم ولی از بخت بد این عینك نمره‌ای مرا گرفتار کرد « گربه مست » امروز بدادسرا اعزام شد و توقیف گردید .

خبرنگار ما امروزاز بیمارستان سوانح کارگران گزارش دادکه حال حسن قاسمیان و محمدبقائی کار گران بنگاه برق که دیروز در اثر ماشین زیر آوار در شمیران مجروح شده‌اند نسبتا خوب است .

صبح دیروز این دو نفر با چند کارگر دیگر منجمله هاراطون زرگریان ،هدایت عامری نژادو محمدعلی محمدی مامورشدند تادر خیابان ناصر واقع در الهیه کابل برق زیر زمینی بکشند ولی در ضمن کار دیوار خانه‌ای فرو ریخت و این ۵ نفر زیر آوار ماندند .

در این حادثه هاراطون ، هدایت و محمدعلی کشته‌شدند و دو نفر مجروح شدند .

ما از کشته شدن این سه کارگر متاسفیم و ضمن آنکه بازماندگان آنها تسلیت میدهیم، انتظار داریم که بنگاه برق برای تامین زندگی بازماندگان این حادثه اقدام نماید .

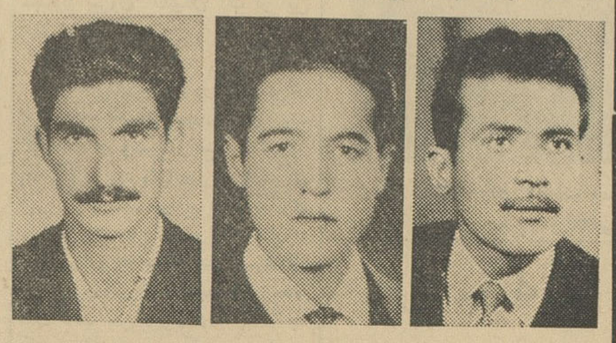

هاراطون زرگریان (مقتول) منوچهر ولی زاده (مجروح) محمد لقائی (مجروح)

دزد بصاحبخانه اخطار کرد

اگر شکایت کند باردیگر بخانه‌اش خواهد آمد

دیشب مامورین ژاندارمری درنارمك دزد جسوری را دستگیر کردند .

ماجرای دستگیری این دزد ازاین قرار است ۱۸ روز پیش در ساعت سه بعد از ظهر دزدی که در کمین خانه ای در قطعه ۱۲ نارمك بود متوجه شدکه صاحب خانه باهمسرش ازخانه خارج شدند . او بگمان اینکه دیگر کسی در خانه نیست وارد آنجا شد در راهرو اطاقها پیرزنی خوابیده بود و معلوم بود کلفت خانه است دزد دو قالیچه و یك چمدان پراز لباس برداشت و هنگامیکه میخواست خارج شود پیر زن بیدار شد دزد اورا تهدید بسکوت کرد و باو گفت باربابت بگو اگر شکایت کند دوباره بخانه اش میآیم دزد سپس شماره تلفن خانه را از روی تلفن یادداشت کرد و رفت .

تهدید کرد

صاحبخانه همانشب جریان را به ژاندارمری اطلاع داد مامورین مشغول رسیدگی شدند که چند روز بعد شخصی به کلفت خانه تلفن کرد و خود را یکی از دوستان صاحبخانه معرفی نمود و جریان سرقت خانه‌را پرسید . پیرزن باو گفت : آقاشکایت کرده و مامورین درتعقیب دزدهستند این شخص که همان دزد بود پس از شنیدن اظهارات کلفت خود را به‌او معرفی کرد و گفت «مگرنگفتم شکایت نکنید ، پس منتظر باشید که دریکی از همین شبها بسراغتان بیایم»

دیشب این دزد بقول خود وفا کرد وهنگامیکه میخواست از روی دیوار وارد خانه شود وسیله ژاندارمهای گشت شب دستگیر گردید اودربازجوئی خود را ازدر معرفی کرد و بسرقت قبلی از این خانه اعتراف کرد.

صبح امروز اژدرباپرونده وسوابق دزدیش بدادسرا اعزام شد وبازداشت گردید .

پس از تصادف سارق دستگیر شد

دیشب ژاندارم یکم اسلامی که در حوالی امیرآباد مامور گشت بود به اتومبیلی بدگمان شد و به آن ایست داد . چون اتومبیل توقف نکرد بدنبال آن دوید ، اتومبیل در سرپیچی از سرعت خود کاست و ژاندارم روی کاپوت آن پرید و باسرنیزه شیشه اتومبیل را شکست اتومبیل به دیوار خرابه ای برخورد کرد و ژاندارم ویکی از سرنشینان اتومبیل مجروح شدند .

از داخل اتومبیل یك دستگاه تلویزیون بدست آمد و آن شخص اعتراف کرد که تلویزیون را از خانه‌ای دزدیده است .

پیرمردی دست بخودکشی زد

دیشب پیر مرد ۶۰ ساله‌ای ازدست زن ۲۳ ساله‌اش خودرا از پنجره اطاق طبقه دوم خانه‌اش برزمین انداخت. این مرد که علی نام دارد پس ازمعالجات مقدماتی در بیمارستان سینا اکنون در یك بیمارستان خصوصی بستری می باشد .

علی در بازجوئی گفته است : سال پیش پس از اینکه دختر و پسرهایم را عروس و داماد کردم چون آنها از خانه‌ام رفتند تنهاشدم و تصمیم گرفتم زن بگیرم بهمین جهت با کلفت خود ازدواج کردم .این زن که تا آن موقع واقعا غمخوار خوبی برای من بود از اینرو تصور میکردم پس از اینکه همسرم شدمراقبت بیشتری ازمن خواهد نمود وناراحتیهای من رفع خواهدشد ولی پس از ازدواج متوجه شدم که اودست کمی از همسر مرحومم ندارد و همان افاده و نازی که او داشت این یکی هم دارد .

علی اضافه کرد :روز سوم ازدواج زن جدیدم ار من کلفت خواست ومن هم برایش تهیه کردم .چندروزبعد اتومبیل تقاضا نمود اخیرادیگرخودش بمیل خودش گردش و سینما میرفت دیروز که دکتر برای من سوپ تجویز کرده بود خانمم کلفتش را برداشت و بخیابان رفت و تا ساعت ۸ شب بخانه نیامد و برای من غذا درست نکرد . ساعت ۸ شب زنم بخانه برگشت باو اعتراض کردم گفت مگر من پرستار تو هستم اگر خیلی ناراحتی به‌مریض خانه برو و آنجا بخواب من هم عصبانی شدم و خودم‌را بپائین انداختم.

قتل در ده

صبح دیروز در ضیاء آباد قزوین بین دو نفر باسامی علی فرزند ، عبدالعلی وغلامعباس نزاعی درگرفت وغلامعباس دراثرضربات وارده کشته شد .مامورین ژاندارمری ضیاء آباد علی‌را دستگیر کرده تحویل مقامات قضائی دادند .

۱۴ نفر مجروح شدند

در ۲۴ ساعت گذشته ۱۴ نفر به اسامی : مهندس لسلی چشایر ۴۵ ساله ، خسرو فرزند فرخ ۲۶ ساله، محمد تهرانی فرزند حسن ۲۳ ساله، اکبر غدیری فرزند حسین ۳۴ ساله، تاج خانم اژدری فرزند رجبعلی ۷۰ ساله، محمدنیکبخش فرزند ابراهیم ۱۲ ساله، علی آخوندی فرزندعبدالخالق ۳۰ ساله ،جعفر نورمحمد خالصی فرزندباقر ۳۵ ساله، سلطانعلی افراسیابی فرزند قربانعلی ۶۰ ساله، ماشاءالله صادقی فرزند عباس ۳۵ ساله (کارمند سفارت عراق) ،حسن آقا محمدی فرزند میرزا ۳۲ ساله، سروناز همدانی فرزند مهدی ۳۵ ساله، آرك ساکس آوجیان فرزند گئورگی ۶۵ ساله و حاجی سپاسدار فرزندرئیس ۶۵ ساله در اثر حوادث رانندگی مجروح شدند .

پیرمرد کشته شد

دیشب اتومبیل سواری شماره ۱۸۵۷۳۵ کرمانشاهان برانندگی رضا پارسا که از خیابان جمشید بسرعت میگذشت با پیر مرد عابری که هویتش تاکنون معلوم نیست تصادف نمود و در اثر این حادثه پیر مرد کشته شدوراننده توسط مامورین بداد سرا اعزام گردیده است.

برای مردن همیشه فرصت باقیست

«برای مردن همیشه فرصت باقیست»، این جوابی بود که از سرویس حوادث بجوانی که بما تلفن میکرد داده‌شد از چند دقیقه قبل این جوان که خود را فرامرز معرفی میکرد با من مشغول صحبت بود.

پس از اینکه گوشی را بر داشتم صدای ملتهبی پرسید:

-سرویس حوادث روزنامه اطلاعات ؟

-بله

-آقا من فردا در همین ساعت خود را از آخرین طبقه آسمانخراش بزیرمی اندازم وخودکشی میکنم.

-چرا تصمیم بچنین اقدامی گرفته‌اید.

-آخر آقامن خیلی بدبخت هستم .

-آدمهای بدبخت در دنیا کم نیستند ،دلیل نمیشود که خودکشی کنند!

-نه مثل اینکه شماشوخی می کنید ،آخر من یك جوان ۲۲ ساله هستم، باوجوداینکه کاری هم از دستم برمی‌آید باز سه ماه است بیکارم.

-اتفاقا چون جوان هستید کمتر باید بفکر خودکشی باشید، یك جوان بایداستقامت داشته باشد ،بایدبامشکلات مبارزه کند .

-این حرفها که میفرمائید شعر است ، آخر مگر آدم چقدر میتواند تحمل کند. حالا من فردا خودم رامیکشم وسوژه جالبی برای شماتهیه می کنم.

-آقا جان ، برای مردن همیشه فرصت هست ،ما این سوژه را نمیخواهیم ، آنقدر در این شهر سوژه‌های جالب پیدا میشود که خودکشی شما در مقابل آنها اصلا قابل توجه هم نیست...اگر موافق باشید بجای اینکه تلفنی باهم صحبت کنیم ، تشر یف بیاورید یکدیگر را ببینیم و کمی درد دل کنیم.

روز بعد این جوان در اداره روزنامه بود ،جوانی بود درشت اندام ، خوش قیافه اما در چهره‌اش آثار یاس بخوبی دیده میشد. بگوشه‌ای رفتیم ومشغول صحبت شدیم، او اصرار داشت که ثابت کند تصمیم او برای خودکشی بجاست .زیرا باوجود اینکه از خانواده معروفی میباشد و اغلب بستگان او سمت های مهمی دارند ولی او موفق نشده بیشتراز کلاس ششم ابتدائی درس بخواند ازاین رو دنبال حرفه‌ای رفته وراننده شده ومدتها در سد کرج و سپس در یك شرکت خصوصی کارمیکرده تا اینکه سه ماه پیش شرکت مزبور بعلت محدود کردن عملیات خود عذر او را خواسته وازآن وقت تابحال بیکار میباشد... یکساعت از گفت وشنودمن وفرامرز گذشت وسر انجام فرامرز تسلیم شد و قبول کرد که خودکشی تنها راه نجات او نیست وهنوز خیلی راهها باقی‌مانده که آزمایش نکرده است

برنامه امشب سینماهای

رویال

رکس - حافظ - همای

بزرگترین اثر قهرمانی تاریخ سینما بروی پرده می آید

استیوریوز در فیلم

تروپادر آتش و خون

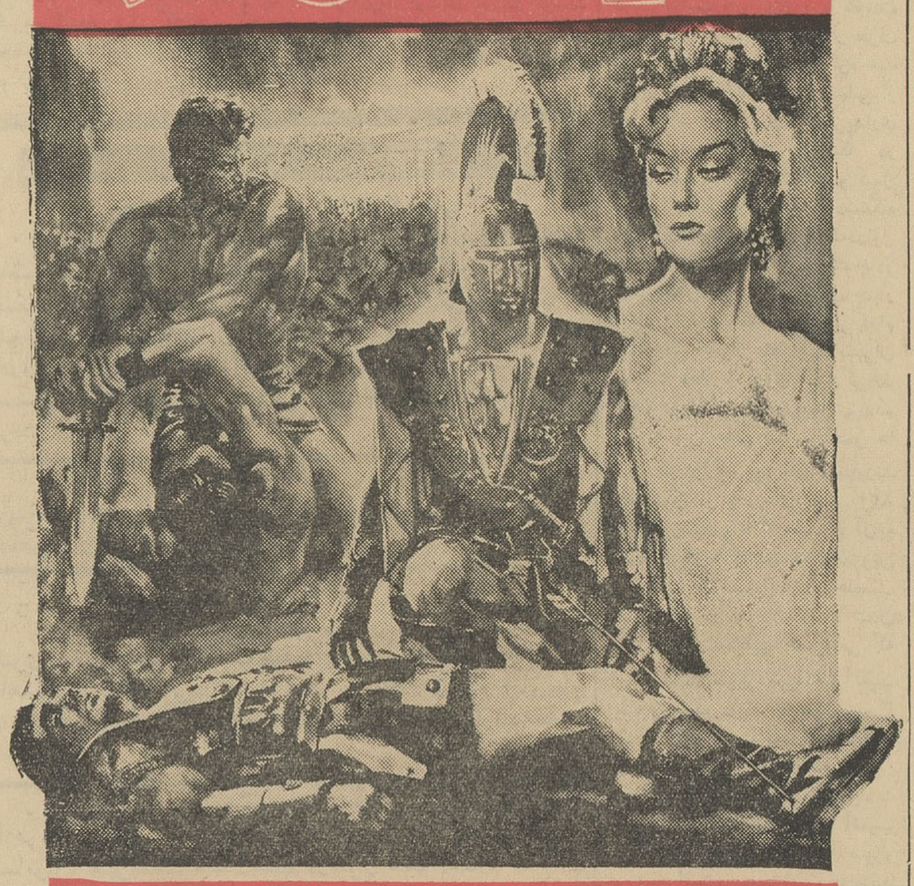

باشرکت جان باریمور - ژولیت مایلز - ادی وسل

رنگی سینماسکوپ دوبله شده بفارسی در ایتالیا

استیوریوز (هرکول) در بزرگترین نقش دوران هنرپیشگی خود در این فیلم ظاهر می شود این فیلم سرگذشت قهرمانی ها و فداکاری های سردار بزرگی است که نام او همیشه در تاریخ جاویدان مانده است .

آ-۲۰۳۲۰

تا سپیده صبح بیدار میمانیم

اولین داستان جنایی ایرانی برودی

در اطلاعات هفتگی

در اردبیل و اشنویه نیم متر برف بارید

طبق گزارش خبرنگار ما ازدیروز بارندگی شدیدی در اکثر شهرستان های کشور شروع شده است ودر ریزش بارانهای سیل آسا در بعضی نقاط هنوز هم ادامه دارد .

درشهسوار

گزارش خبرنگار ما درشهسوار حاکیست عصرپریروز ناگهان هوای شهسوار ابری و منقلب شد و پس ساعتی باران شدیدی شروع بباریدن کرد براثر این بارندگی درخیابانها و کوچه‌های شهر سیلاب جاری شدو بعضی از محلات راآب فراگرفت ضمنا دیروز در ارتفاعات قلعه گردن شهسوار اولین برف زمستانی بزمین نشست و هم اکنون چهل و هشت ساعت است که بارندگی درشهسوار و قراء تابعه ادامه دارد .

نیم متر برف

صبح امروز خبرنگار ما دراشنویه تلگرافی گزارش داد بارندگی شدیدی که از پریروز دراشنویه و قراء تابعه آن شروع شده است هنوز هم بشدت ادامه دارد ضمنا ظرف بیست و چهار ساعت گذشته درحدود چهل و یکسانتیمتر برف درارتفاعات اشنویه باریده است براثر ریزش برف و باران هوای منطقه اشنویه فوق‌العاده سردشده و مردم به‌لباس های زمستانی پناه برده‌اند .

درشمیران

بطوریکه خبرنگار ما درشمیران گزارش میدهد تاساعت نه‌ونیم بعد ازظهر دیروزریزش باران درشمیرانات ادامه داشت واز این ساعت تگرك درشتی توام بارعدو برق شروع‌شد درشتی دانه‌های تگرك گاهی باندازه یك گردو میرسید .

درنوشهر

طبق گزارش خبرنگار مادرنوشهر از دیروزبارندگی‌شدیدی درنوشهر وقراء تابعه این شهرستان شروع شده‌است وریزش بارانهای‌سیل‌آسا هنوزهم دراین منطقه ادامه دارد . براثر این بارندگی در خیابانها و معابر شهر سیلاب جاری شد در چالوس نیز ظرف‌بیست‌و چهارساعت گذشته‌بارندگیهای شدیدی‌رویداده است .

در رشت

بطوریکه‌خبرنگار مادررشت‌تلفنی اطلاع داد از ساعت ده صبح‌دیروز بدنبال انقلاب ناگهانی هوابارندگی شدیدی در رشت و قراء حومه این شهرستان شروع شد ریزش باران سیل آسا هنوز هم دراین‌شهرستان ادامه دارد و بقرار اطلاع هوای‌شهر های ساحلی دریای مازندران نیز بارانیست .

برف وباران دراردبیل

بنابگزارش تلفنی خبرنگار ما در اردبیل ازساعت پنج صبح دیروز بارندگی شدیدی دراردبیل و قراء حومه این شهرستان شروع شد و ریزش باران تا صبح امروز ادامه یافت از صبح امروز ریزش باران تبدیل به‌برف گردید و نزول برف هنوز هم ادامه دارد میزان بارندگی ۲۲٫۱ میلیمتر و میزان برف ۵٫۲ میلیمتر بوده است .

در هشتگرد

گزارش خبرنگار ما در هشتگرد حاکیست که هوای هشتگردو حومه فوق‌العاده سردشده است و بعد از ظهر دیروز تگرك درشتی در این منطقه بارید براثر ریزش تگرك‌به محصول انگور هشتگرد و حومه آسیب زیادی رسید .

بارندگی وسرما درنقاط‌زلزله‌زده

صبح امروز خبرنگار مادر قزوین تلفنی گزارش داد از دیروز هوای قزوین و نقاط زلزله‌زده سردوبارانی شده‌است‌ولی‌خوشبختانه‌هنوزبارندگی دراین منطقه‌شدید نیست‌وبزندگی آسیب دیدگان آسیبی نرسانیده است لیکن سرمای هوا ساکنین نقاط زلزله زده راکه در زیر چادر زندگی میکنند سخت آزار میدهد

گرما و طوفان دراهواز

در حالیکه هوای‌اکثر نقاط‌کشور سرد وبارانیست گزارش رسیده از خبرنگار ما دراهواز حاکیست که هنوز هوای‌اهواز گرم‌است‌و ازدیروز طوفان سهمگینی بر این شهر حکمفرماست براثر این‌طوفان گردو غبار زیادی فضای شهر را پوشانیده است‌واهالی این شهرستان سخت‌در ناراحتی بسر میبرند فعلا مردم در اهواز در انتظار نزول باران هستند تاشاید پس‌از بارندگی از شدت گرمای این شهر کاسته شود .

بارندگی و برف در شاهپور

طبق گزارش تلفنی خبرنگارما درشاهپور آذربایجان دیروزناگهان هوای شاهپور آذربایجان سرد و منقلب و بارانی شد و پس‌از ساعتی بارندگی شدیدی آغاز گردید .

بقرار اطلاع در قراء ویشبران آق‌دره ، قزل کند - پیشروان از توابع این شهرستان برف باریده است .

درساری

گزارش‌تلفنی خبرنگارمادرساری حاکیست که‌ازدیروزبارندگی‌شدیدی در ساری و قراء تابعه این‌شهرستان شروع شده است و ریزش باران هنوز هم‌ادامه داردضمنا طبق گزارش های رسیده ظرف‌بیست وچهارساعت گذشته هوای اکثر نقاط مازندران بارانی بوده است .

میزان کار و دستمزد کارگران نانوا تعیین شد

برای تشخیص شرائط کار ماهیگیران و کارگران بنادر کشتیرانی هیئت هائی بشمال و جنوب میروند

سخنگوی وزارت کار امروز به خبرنگار ما گفت با توجه به‌توصیه نامه کنفرانس کار تهران برای آنکه مقررات قانون جدید کار بامقتضیات و عرف و عادت صنایع و صنوف مختلف منطبق باشد هیئتی مرکب از نمایندگان ادارات کل بر رسیها- بازرسی کار - مشاغل و کاریابی ماموریت یافتند که از انواع‌مختلف خبازیهای شهر تهران بازدید نموده و ضمن تعیین انواع مشاغل وتعاریف مشاغل صنف خباز شرائط کار کارگران خبازیها را از لحاظ ساعات کار و میزان دستمزد مشخص نمایند. نتیجه کار هیئت مذکور هم اکنون برای تنظیم آئین‌نامه کارگران خباز در اداره کل بررسیها مورد مطالعه قرار گرفته است و طرح آئین نامه مربوطه برای رسیدگی به‌کمیسیونیکه با حضور نمایندگان کارفرما وکارگر صنف خباز تشکیل میشود احاله خواهد گردید .

همچنین‌طبق‌دستور آقای‌خسروانی وزیر کاروخدمات‌اجتماعی‌هیئتهای‌مشابهی برای تشخیص شرائط کارماهیگیران و کارگران بنادر و کشتیرانی بشمال و جنوب کشور اعزام خواهندگردید.

لیست موسسین اطاق صنایع و معادن تهیه شد

● لیست‌موسسین‌اطاق‌ابتداء بنظر شاهنشاه میرسد و پس از تایید ملوکانه‌هیئت موسس اواسط هفته‌آینده بوزارت صنایع ومعادن دعوت‌خواهند شد

امروز خبر نگار ما از وزارت صنایع و معادن کسب اطلاع کردکه لیست کسانیکه بعنوان اعضای هیئت موسس اطاق صنایع و معادن باید انتخاب شوند به آقای دکتر ضیائی وزیر صنایع ومعادن تسلیم شده‌است تعداد اسامی مزبورکه‌طبق تصویبنامه هیئت دولت سی نفر میباشد توسط آقای دکتر ضیائی‌وزیر صنایع ومعادن بعرض شاهنشاه خواهد رسید و پس از تایید ملوکانه اعضای مزبور دعوت خواهند گردید اعضای هیئت موسس اطاق صنایع ومعادن‌باتوجه به‌اهمیت گروههای‌صنعتی‌کشور انتخاب‌شده‌اند در راس این گروهها صنعت نساجی قرار دارد وبهمین جهت در این‌رشته صنعتی چهار تن انتخاب شده‌اند و این تعداد درست حد اکثر تعدادی است که از میان یك رشته صنعتی برگزیده شده‌اند ، بعد از نساجی قندو سیمان و صنایع فلزی وبترتیب صنایع دیگر کشور کلاس بندی شده است و ا زهر یك به نسبت اهمیت افرادی انتخاب گردیده‌اند احتمال میرود تا اواسط هفته آینده اعضای هیئت موسس اطاق صنعت برای تشکیل اولین جلسه‌در وزارت‌صنایع و معادن دعوت شوند .

اولین وظیفه که بعهده سی تن اعضای هیئت موسس اطاق صنعت گذاشته شده تهیه‌وتنظیم آئین‌نامه و اساسنامه مربوط باطاق صنعت می باشد وسپس اولین انتخابات رسمی اطاق صنایع و معادن انجام خواهد گرفت .

۷۸۴ آموزگار

برای تدریس در شهرستانها ودهات استان مرکزی در کلاسهای تربیت معلم پذیرفته میشوند

بطوریکه از اداره تربیت معلم فرهنك تهران کسب اطلاع شد بمنظور تکمیل کادر آموزشی‌در شهرستانهای تابعه استان مرکزو دهات اطراف‌آن‌تعدادی آموزگار جهت‌شرکت‌در کلاسهای‌تربیت‌معلم برای شهرستانهای استان‌مرکزی ثبت نام کرده‌اند و طبق سهمیه- ایکه فرهنك تهران منتشر نموده برای تدریس در شهرستانهای قزوین ۱۵۰ نفر ورامین ۱۶۰نفر کرج ۱۰۰ نفر ، زنجان ۷۰ نفر، اراك ۴۰نفر ، قم ۵۰نفر،خمین۵۰ نفر ، ساوه ۴۰ نفر، نطنز ۲۰نفر، کاشان ۶۰ نفر و گرمسار ۴۴ نفرپذیرفته خواهند شدوچنانچه تعداداوطلبان بیش ازمقدار لازم باشد امتحان ورودی بعمل‌خواهد آمد.

فارغ التحصیلان کلاسهای تربیت معلم در سال تحصیلی۴۲- ۴۱ حتماباید‌دردهات شهرستانهای تابعه مرکز تدریس نمایند.

آگهی جهت اطلاع‌عموم

نظرباینکه پروانه بهره‌برداری شماره ۴۲۶۹۴ر۱۲۵ر۲۱۲ سنك لاشه وساختمانی و گچ خاکی نجف آباد اصفهان صادره بنام اینجانب جلال شریعت دارنده شناسنامه شماره ۳۷۵۱ حوزه‌یك‌شهرضا مفقودگردیده است لذا بدینوسیله باطلاع میرساند که پروانه مزبور از درجه اعتبار ساقط است‌و قوت قانونی ندارد و بوزارت صنایع ومعادن نیز در ۱۲ر۷ر۴۱ مراتب اطلاع داده شده و تقاضای صدور پروانه المثنی گردیده است و این آگهی جهت اطلاع‌عموم در روزنامه رسمی کشور شاهنشاهی و روزنامه کثیرالانتشار درج گردیده است .

وکیل رسمی - جلال شریعت -علی ماهوش

تیمسار سرلشگر فتح‌اله مین‌باشیان فرماندهی ارجمند دانشگاه نظامی

افتخارا سپاس مراحل لطف و بزرگواری آن رادمرد نوع‌دوست راکه‌با مهری پدرانه به قلب مجروح و داغدار سربازی متالم مرهم نهاده‌است‌باعث تسلی‌خاطر وتشفای درد اینجانب شده‌اید به محضر فرماندهی محبوبم تقدیم ازپیشگاه یزدان پاك بقای رهبری همیشگی ابوابجمع تابعه - سلامت و سعادت دائمی - موفقیت تیمسار ارجمند را در راه خدمت به اعلیحضرت همایون‌شاهنشاه بزرك ارتشتاران‌وملت نجیب ایران عزیز آرزومند است .

سرهنك ۲ موتوری - محمود خبیری

آ-۲۰۴۲۲

هشت هزار معلم

برای مدارس کشور درسال تربیت‌میشود

● سازمان تربیت معلم‌توسعه میبابدودر سراسر روستا های کشور مدارس تربیت معلم دایر می گردد

خبرنگارما گزارش میدهد :وزارت فرهنك برای توسعه سازمان اداره کل تربیت معلم طی کمیسیونهائی‌که از مطلعین و متخصصین تشکیل داده مطالعاتی را آغاز کرده است منظورو هدف اصلی وزارت فرهنك این است که علاوه بر معلمینی که برای دهات تربیت خواهد کرد .در بالابردن‌سطح معلومات معلمین فعلی با تشکیل کلاسهای تابستانی اقدامات دامنه‌داری انجام دهد .

مدارس روستائی

هم اکنون سازمانهای‌آموزشگاههای تربیت خواهد کرد در بالابردن سطح دانش آموزانی که دارای مدارك تحصیلی سیکل اول میباشند از بین روستازادگان انتخاب میکنندوپس از طی دوره سه ساله در مدارس روستائی بطور روزمزد استخدام خواهند کرد . در این مراکز امور کشاورزی وآنچه که مورد نیاز محصلین دهات است‌به معلمین تعلیم داده میشود

سالی ۸۰۰۰ معلم

با اجرای برنامه جدید اداره کل تربیت معلم در حدود سالی ۸۰۰۰معلم وسینه آموزشگاههای تربیت معلم روستائی و تربیت معلم‌استانهاودانشسرا های عالی برای مدارس کشور تربیت خواهند شد .

بیشتر فعالیت اداره تربیت معلم ازاین پس مصروف تربیت معلم در دهات خواهد شد و برای انجام این منظور از هم اکنون اقداماتی بعمل آمده که تعلیمات اجباری در دهات دوردست کشور بنحو مطلوب اجرا گردد.

مسئول اجرای برنامه

برای انجام این برنامه از طرف آقای وزیر فرهنك آقای اکبرشاکرین که در کشورهای اروپائی وامریکائی در این رشته مطالعاتی نموده در راس اداره کل تربیت معلم قرار گرفت تا باتجربیاتی که در باره تعلیم و تربیت در کشور های مترقی جهان کسب کرده برای اجرای برنامه وسیع تعلیم‌معلم برای دهات کشور اقدام نماید .

جشن ملی جمهوری‌چین

از ساعت ۶بعد از ظهر دیروز به مناسبت پنجاه و یکمین سال‌آغازانقلاب در چین و جشن ملی‌اینکشورمراسمی در سفارت چین در تهران برگزار بود که در آن عده‌ای ازوزراءونمایندگان سیاسی و نمایندگان اسبق مجلسین و ارباب جراید شرکت داشتند .

جشن ملی جمهوری چین تا ساعت هشت بعداز ظهر ادامه داشت .

آگهی دعوت مجمع عمومی فوق‌العاده

بنابه پیشنهاد اکثریت اعضاء هیئت مدیره کانون بازنشستگان راه‌آهن مجمع عمومی فوق‌العاده کانون روزسه شنبه اول آبانماه ۴۱ تشکیل میشود و دستور جلسه عبارت است از :

۱- تغییر یك یاچند ماده از اساسنامه

۲- تجدید انتخاب هیئت مدیره و بازرسان

باتذکر اینکه حدنصاب برای تشکیل مجمع ⅔اعضاء میباشد بدین وسیله از آقایان اعضاء کانون دعوت میشود که با دردست داشتن کارت عضویت ساعت چهار بعداز ظهر روز مزبور درسالن هنرستان راه‌آهن حضور بهمرسانند .

رئیس هیئت‌مدیره کانون- پورسردار

آ-۱۳۳۹

فردا

برنامه مخصوص خردسالان در سینما دیانا

برنامه های‌هنری هنرمندان اطلاعات کودکان ، نمایش فیلم وآکروبات ،مسابقات جالب و سرگرم‌کننده صبح‌جمعه ازساعت هشت‌ونیم .

درسینما دیانا

گیشه ازساعت ۷٫۵ بازاست‌قیمت‌بلیط فقط ۱۰ ریال

تبریکات

تیمسار سرتیپ‌حسین رستگار

ارتقاء جنابعالی‌را صمیمانه‌تبریك گفته موفقیت‌شمارا در تمام‌مراحل زندگی‌ازخداوند مسئلت‌مینمایم .

آ-۱۳۳۳۱ **قاسم دانش‌پناه**

وصلت فرخندهٔ دوشیزه خانم کریملو و سرکارسروان نیاکی را بخانواده های محترم کریملو و نیاکی تبریك‌عرض مینماید . **فخرائی وبانو -حبیب‌اله اخوان و بانو**

تشکر و تقدیر

اینك که پس از اتمام دوران دبیرستان و توفیق‌درسه کنکور بناچار میبایست محیط گرم و بی‌آلایش دبیرستان را ترك گویم وظیفه خود میدانم که‌از اولیاء دبیرستان ایران بخصوص خانم جهانبانی کمال تشکر و امتنان را ابرازدارم و موفقیت های خود رامرهون زحمات بی‌پایان ایشان وسایر اولیاء دبیرستان مزبور بدانم .

آ-۱۳۳۱۵ **فریده سامی**

شماره های برنده

بلیطهای فوق‌العاده اعانه ملی

درساعت چهار ونیم بعداز ظهردیروز مراسم‌قرعه‌کشی بلیطهای فوق‌العاده اعانه‌ملی سری ۶۱۶ دربنگاه اعانه ملی ملی برگزار شدوشماره های برنده باین‌شرح‌اعلام گردید:

۸	پنجاه ریال
۷۳	یکصد ریال
۱۷۶	یکهزارریال
۳۳۵۸	پنجهزار و پنجاه ریال
۹۵۲۷۷	سیصد هزار ریال
۰۷۲۵۴۰۷	یك میلیون ریال

ضمنا :

شماره‌های ماقبل و مابعد جایزه سیصد هزار ریالی‌هریك برنده ده هزار ریال

شماره‌های ماقبل ومابعد جایزه یکمیلیون ریالی هریك برنده یکصد هزارریال

بنگاه اعانه ملی

جدول صندوق پس‌اندازملی

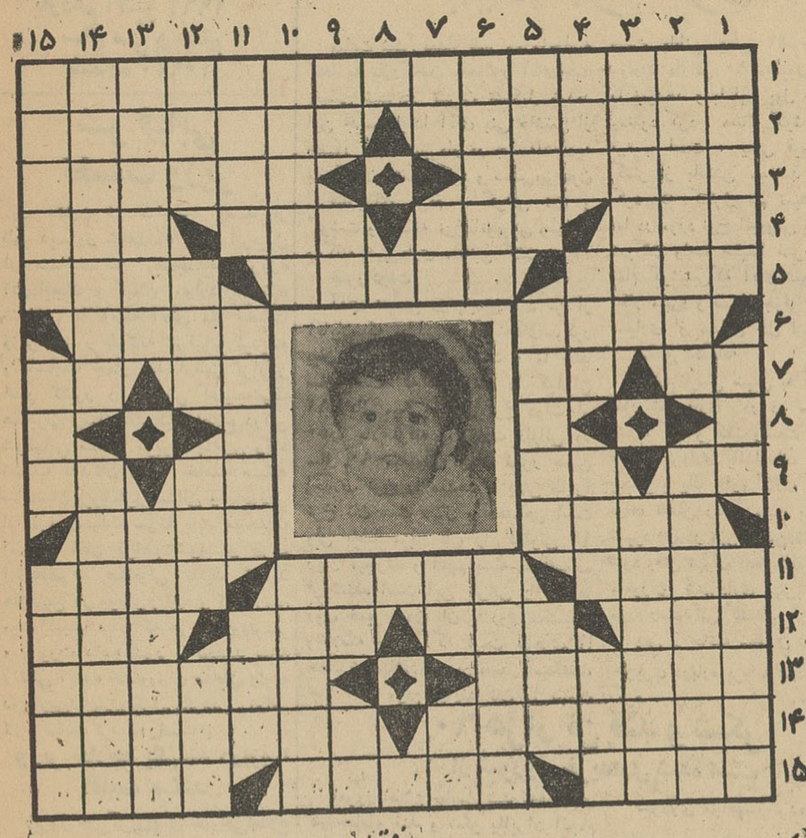

افقی

۱- بتناسب تصادف باروز (۳۱) اکبتروارتباط آن باپس‌انداز دهجان باین نام خوانده‌میشود ۲- معتبرترین بانکهای ایران - روزنهم آبان باین نام نامیده شده ۳- مستحدم ارتشی سرسلسله دودمان پهلوی ۴- صدا - مادهٔ سیاه و غلیظی که ازنفت میگیرند - مصنوع زنبور عسل که مظهر نرمی است - یکی ازبزرگترین قلل جبال فارس که واژگون شده ۵- شاهی عشق زده - روزاول مهرماه است - مرغوبترین نوع کنسیاک ۶- مبنای درست کردن است ولی اگرحرف دومش به ب تبدیل شود بتار میشود - حوالهٔ بانکی درقبض پنبه ۷- قیمت ونرخ بازار - ضمیر عربی - هم کشنده وهم کفش چهارپایان - جنس قوی ۸- ۹- یکی ازحواس - شراب - بیشتر بچه‌ها میزنند - یکی ازاعضای بدن ۱۰- استاندار - ازاظرف هم نام کوه معروفی درآذربایجان وهم نام یکی ازعرفاست ۱۱- محل داد وستد وتمرکز پول - یکی ازاعضاء خاندان جلیل سلطنت - یکی ازدو قطب پیل ۱۲- پول خارجی - هم نشین گل - انتها - زلف است وازآنسوی روزعرب ۱۳- رنگی که پس ازشستشوی به لباسهای سفید میزنند - قبله آمال ملت ایران ۱۴- داوس روزپیری - ازکشورهای جنوب شرقی آسیا ۱۵- حرف اولش را به الف تبدیل کنید یکی ازدودخانه های سرحدی ایران بدست میآید - شاهزاده - کنسنیه یکی ازعرفاست که نامش ابراهیم بوده .

عمودی

۱- یزدانی - شبانوی ایران - وسیله پروازپرندگان ۲- نقطه مقابل صادراتی - وازپیاده خبرداری ۳- مجوس - تنفر ۴- پایتخت چین - سایهٔ خدا - پادشاه وفرشته - یکی ازیلاقات اطراف تهران ۵- چاشنی چلوکباب ویکمدنی معروف - منسوب بواحد پول ایران - دانش ۶- هم طایفه سادات وهم فیلمی مشهور - اجروفزد ۷- سازچوپان - مخفف راه - همه خوب وخان نشین ۸... ۹- واحد سطح زراعتی - اول شخص جمع - حرف همراهی - شاخ نرمی ۱۰- اگروارونه اش بخوانیم جشن آغاز بهاراست - عضوی ازسلطان وحوش که شعرا بارها باآنرا نسی کرده اند ۱۱- باحذف حرف سوم جزم میشود - نوبر بهاره..... ماهی درآنیم ۱۲- کاه مخلوط - یکی ازاجسام هندسی - صندوق پس‌انداز - بنای ساختمان ۱۳- اگرازحرف آخرش بگذریم یکی ازیلاقات مصفای اطراف تهران میرسیم - نام یکی ازروزنامه های معروف تهران ۱۴- نادانی است ولی بزرگان آنرا عیب میدانند - اگرنباشد اشکناس ازرشی نخواهد داشت ۱۵- یک دهی ویران شده - نام نورچشم ملت ایران ووارث تاج وتخت کیانی - اورنگ شاهی

درود

آقای رحمت اتابکی سفیر کبیر ایران در اطریش از وین

آقای جلال الدین عقیلی دبیر کل شورای پول و اعتبار از امریکا

آقای عفیف ابوریش نماینده مجله های لایف و تایم در اردن از بیروت

برنامه امشب

تلویزیون ایران

۵٫۳۰ - موزیك با تصویر
۶٫۰۰ - سلام شاهنشاهی و اعلام برنامه
ساعت ۶٫۰۱ - برنامه خردسالان
ساعت ۶٫۳۰ - شما وسینما
ساعت ۷٫۰۰ - جوانان
ساعت ۷۳٫۰ - پیشه من چیست
ساعت ۸٫۰۰ - هنر های زیبا
ساعت ۸۳٫۰ - اخبار
ساعت ۸٫۴۵ - فیلم موزیکال
ساعت ۹٫۰۰ - جدول تلویزیونی
ساعت ۹٫۳۰ - برنامه سینمائی
ساعت ۱۰٫۰۰ -فیلم‌سینمائی(قهرمان شکست ناپذیر مکزیکی‌دوبله بفارسی)
برنامه فردا شب تلویزیون بواسطه وفات حضرت‌فاطمه‌علیهما سلام‌تعطیل میباشد

برنامه امشب

تلویزیون آمریکا

ساعت ۱۵٫۵۸ - اعلام برنامه
ساعت ۱۶٫۰۰ - دنیای عجیبی است
ساعت ۱۶٫۳۰ -آندی گریفیت
ساعت ۱۷٫۰۰ - ساعت کارتون
ساعت ۱۷٫۳۰ - روزهای دره‌مرگ
ساعت ۱۸٫۰۰ - تآتر زون گری
ساعت ۱٫۳۰ - تآتر علمی - پلیسی
ساعت ۱۹٫۰۰ - مدافعین
ساعت ۲۰٫۰۰ - پترگن
ساعت ۲۰٫۳۰ - دیل مك کویز
ساعت ۲۱٫۰۰ - بامیچ آواز بخوان
ساعت ۲۲٫۰۰ -فیلم- بچه‌وایومینگ
ساعت ۲۳٫۳۷ - پایان برنامه

برنامه فرداشب

ساعت ۱۳٫۵۸ - اعلام برنامه
ساعت ۱۴٫۰۰ - سیستا تایم (فیلم مامور جاسوسی با شرکت جوئل مك کری وبرندا مارشال
ساعت ۱۵٫۳۰-هم‌شهری ویرجینیائی
ساعت ۱۶٫۰۰ - گلف
ساعت ۱۷٫۰۰ - روبن‌هود
ساعت ۱۷٫۳۰-آ.اف.ای‌اف شماره۲۱
ساعت ۱۸٫۰۰ - لاورنس ولك
ساعت ۱۹٫۰۰ - راوهید
ساعت ۲۰٫۰۰ - (بعدا اعلام خواهد شد)
ساعت ۲۰٫۳۰ - منطقه گرگ‌ومیش
ساعت ۲۱٫۰۰ - قمار خانه دزیلو
ساعت ۲۲٫۰۰ - کارآموز
ساعت ۲۲٫۵۳ - پایان برنامه

پیش بینی وضع هوا

پیش بینی وضع هوای ایران تا ظهر فردا بدینقرار است :

هوای سواحل‌دریای مازندران‌ابری همراه با بارندگی خواهد بودهوای تهران‌و شهرستانهای غربی‌وشمالغربی و شمالشرقی و شمالی کمی ابری‌گاهی نیمه ابری همراه با رگبار های‌محلی و باد شدید در سطح زمین . هوای شهرستانهای مرکزی و جنوبی‌گاهی غبارآلود و هوای بقیه نقاط صاف تا کمی ابری پیش بینی میشود .

حد اکثر درجه هوای تهران در۲۴ ساعت گذشته ۱۸ و حد اقل آن ۱۰ درجه بالای صفر بوده است .

گرمترین نقاط در ۲۴ ساعت گذشته آبادان با حد اکثر ۴۰ درجه و سرد ترین نقاط رضائیه با حد اقل ۶درجه زیر صفر گزارش شده است .

بین تهران و پاریس‌ارتباط جدیدی برقرار شد

بهره برداری از دستگاه تلکس‌چهار کانالی تهران -پاریس آغاز گردیده و بهمین مناسبت هنگام افتتاح‌ارتباط جدید پیامهائی بین اقای ژاك‌مارت و آقای مهندس سمیعی وزرای پست و تلگراف و تلفن دو کشور مبادله‌گردید

انتشار تمبر روز ملل متحد

از طرف وزارت پست وتلگراف به مناسبت روز ملل متحد یك سری تمبر یادگاری مرکب از دو قطعه‌بارزش ۶ ریال و۱۴ریال‌چاپ‌شده که‌روزدوم‌آبان ماه ۱۳۴۱درسراسر کشورانتشارخواهد یافت این تمبر تا روز دوم اردی‌بهشت ماه ۱۳۴۲ دارای ارزش و اعتبارپستی است .

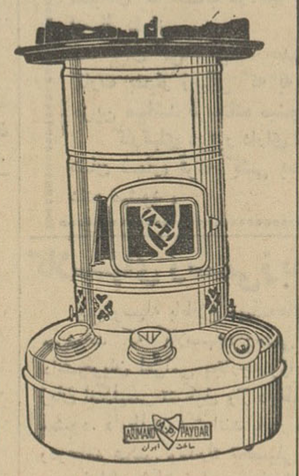

چراغ خوراك‌پزی لعابی ارجمند پایدار

زیبا- آبی‌سوز- بهتراز اجناس مشابه خارجی موجود درتمام فروشگاههای معتبر کشور

آ-۲۰۴۱۰ **گردونه**

اطلاعات

پنجشنبه
یازدهم اکتبر ۱۹۶۲
سال سی و هفتم
شماره ۱۰۹۲۰

شرفیابی نخست وزیر

مقارن دو ساعت بعد از ظهر دیروز شاهنشاه با اتومبیل از مسافرت هیجده روزه آذربایجان و گیلان وارد پایتخت شدند . بلافاصله آقای علم نخست وزیر حضور ملوکانه شرفیاب گردیده و تاساعت چهار بعد ازظهر گزارش امور کشور را بعرض اعلیحضرت همایونی رسانیدند طبق اطلاع دراین شرفیابی مسائل مربوط بتامین رفاه آسیب دیدگان زلزله خاصه مسئله ساختمان وپوشش‌زمستانی واینکه‌قبل از فرا رسیدن سرما باید موجبات آسایش آنان فراهم شود از طرف اعلیحضرت همایونی تاکید گردید همچنین در موضوع آب و کشاورزی مردم‌آسیب دیده که هرچه زودترسر و صورت داده شود تا تجدید بنای زندگی آینده کشاورزان مناطق زلزله دوچاربی‌تکلیفی‌ونگرانی‌نگردد ، اوامر لازم صادر گردیده است .

وزیر خارجه یکهفته دراروپا اقامت میکند

دیروز خبرگزاریهای خارجی‌اطلاع داده بودند که آقای عباس آرام وزیر امور خارجه ایران که برای شرکت‌در جلسات مجمع عمومی سازمان ملل‌متحد درنیویورك بسر میبرد دیروزنیویورك را بطرف تهران ترك گفته است ، خبرنگار ما امروز با مقامات وزارت امور خارجه در این باره تماس گرفت. در وزارت خارجه گفته شد که آقای آرام‌پس از ترك نیویورك‌باروپاخواهد رفت و مدت یك‌هفته در آنجا به استراحت خواهد پرداخت و پس ازآن بتهران باز خواهد گشت .

شهردار تهران در جلسه اتحادیه بازرگانان گفت :

طرح ده منطقه‌شهرداری باید اجرا شود

ساعت شش بعداز ظهر دیروزجلسه اتحادیه بازرگانان باحضور آقای‌احمد نفیسی شهردار تهران تشکیل شددر این جلسه ابتدا آقای بنی هاشمی از حضور آقای شهردار در جلسه‌اتحادیه بازرگانان تشکر کرد و سپس‌پیرامون گرفتاریهای مردم ، گرانی نان و گوشت و مسئله نرخ اتوبوس ومناطق دهگانه شهرداری مطالبی گفت .

ضرر دولت

آقای نفیسی در پاسخ چند تن از آقایان که مطالبی در زمینه‌های‌مذکور بیان کردند اظهار داشت . ما چند سال است که عملا نان را کیلوئی ۱۲ ریال میخریم ولی نرخ دولت از ۷٫۵۰ بالا نرفته و وزارت دارائی در سال ۹۰ میلیون تومان ضرر همین اختلاف نرخ را میدهد ، یعنی ظاهرا نرخ نان هفت ریال و دهشاهی است ولی باطنا مردم نان را کیلوئی ۱۲ ریال میخرند و آنهم بسته به انصاف فروشنده است این گرانی را نانواها روی خمیر بودن نان یا روی نکشیدن وخلاصه طوری که قیمت ظاهری را حفظ کرده‌باشد بمردم‌تحمیل میکنند، حالا اگر مردم بیایند نان را بهمان قیمت باطنی یعنی ۱۲ ریال بخرند وزارت دارائی ۹۰ میلیون تومان‌ضرر را نمیدهد و با این پول خیلی کارها میشود کرد . مساله گوشت هم‌بهمین ترتیب است ، یعنی قیمت ظاهرش کمتر از باطنش میباشد بایداعتراف کرد که کنترل هم نمیشود کرد و اما در مورد نرخ اتوبوس باید گفت . شرکت واحد حقیقتا ضرر میکند با تمام کوششی‌که آقای شجاع ملایری بکار میبرد و صرفه جوئی میکندبازهم بسیاری از مسائل حل نشده است .

مناطق دهگانه

آقای نفیسی سپس به لزوم تقسیم امور شهرداری در ده منطقه تهران اشاره کرد و گفت وسعت کار وفعالیت های شهرداری باندازه‌ای شده که از یکنفر و یك اداره کاری ساخته‌نیست برای تامین رفاه مردم باید کارهای شهرداری در تهران بین‌ده‌منطقه تقسیم شود وقتی تهران بده منطقه تقسیم شد ماموران شهرداری بهتر میتوانندبکار مردم رسیدگی کنند .

پس از خاتمه سخنان شهردار آقای حریری درباره پروانه پارکینك صحبت کرد .

۶۰ هزار تن قند و شکر از شوروی خریداری شده است

امروز اطلاع حاصل شد که‌شوروی دو معامله قند و شکر باایران انجام داده وطی آن ۶۰ هزارتن قندو شکر (یك۲۰ هزار تن ویك ۴۰ هزار تن) فروخته است

قند و شکر های خریداری شده بتدریج بایران وارد خواهد شد.

شوروی موافقت کرده است‌که در سال جاری ۱۱۰ هزارتن قند وشکر بایران صادر کند قند وشکر مذکور مستقیما وسیله‌اداره‌بازرگانی‌شوروی باداره قند وشکر وزارت دارائی فروخته میشود .

پرداخت‌حق التدریس دبیران بحداقل تقلیل یافت

بطوریکه از اداره فرهنك‌استان مرکز کسب اطلاع شده‌است‌در سال تحصیلی جاری فرهنك‌تهران بااستفاده از دبیرانی که از شهرستانها برای شرکت‌در کلاس های دانشسرایعالی به تهران‌منتقل شده اند پرداخت حق‌تدریس را بحد اقل تقلیل داده است.

۴۵ قریه در اراك بدولت واگذارشد

مالکین این قراء از واگذاری‌املاك خودبدولت‌امتناع‌میکردند

امروز خبر نگار ما در اراك تلفنی گزارش داد دیروز ۴۵ قریه از بخش های سربند کزاز وشرار که‌مشمول قانون اصلاحات ارضی بودند ومالکین آنها ا زواگذاری املاك خود بدولت خود داری میکردند طی تشریفاتی باحضور آقایان دادستان و مهندس آراسته رئیس‌سازمان‌اصلاحات ارضی در منطقه اراك در محضر بدولت واگذار شد ضمنا مقدمات تقسیم ۵۶ قریه در حوزه اراك فراهم گردیده است و بزودی اسناد مالکیت قراء مزبور بین کشاورزان توزیع خواهد شد .

خبر نگار مادر گزارش خود اضافه میکند قریه خنداق از بخش شرار اراك‌که تاکنون بلاتکلیف بود سرانجام مشمول قانون‌اصلاحات‌ارضی شناخته شد این قریه یکی از پرجمعیت ـ ترین قراء شهرستان اراك میباشد.

سفرای ایران دراسپانیا وچکوسلواکی

مادرید خبرگزاری فرانسه ـ امروز آقای ابراهیم زند سفیر کبیرایران‌در مادرید با ژنرالیسیم فرانکو رئیس دولت اسپانیا ملاقات کرد و مدتی‌با وی به گفتگو پرداخت

پراك ـ ۱۰اکتبر ـ خبرگزاری فرانسه‌ـ آقای جمشید قریب سفیرکبیر جدید ایران در پراك با معاون وزارت امور خارجه چکوسلواکی دیدن‌کرده ورونوشت استوار نامه‌های خود را بوی تسلیم کرد .

محاکمه سرگرد شهرستانی

امروز کسب اطلاع‌شد که محاکمه سرگرد ناصر شهرستانی متهم بقتل مرحوم دکتر خانعلی از روزشنبه‌بیست ویکم مهر ماه (پ س‌فردا) دردادگاه عادی نظامی بریاست آقای سرهنك مجلسی شروع خواهد شد گزارش خبرنگار ما اضافه میکندکه‌صبح‌امروز جلسه مقدماتی دادگاه جهت رسیدگی باین پرونده در محل دژبانی ارتش تشکیل گردید .

بقرار اطلاع دادستان نظامی در کیفر خواست خود باستناد ماده۱۷۷ برای متهم تقاضای مجازات کرده‌است امروز مقامات اداره دادرسی‌ارتش ا زاینکه دادگاه علنی خواهد بودیانه اظهار نظری نکردند .

قهرمانان کشتی‌درملاقات امروز خودبا رئیس تربیت بدنی

ما کشتی نمیگیریم

بقیه از صفحه اول

مهدیزاده قهرمان اول جهان در وزن ششم چنین گفت: آقای‌بلور رئیس فدراسیون کشتی کشور بخواسته های ما قهرمانان توجه ندارد و از تیمسار ریاست‌سازمان تقاضا داریم وضع مارا در قبال بی توجهی فدراسیون روشن‌نماید

سپس آقای حبیبی قهرمان‌اول وزن پنجم‌جهان چنین گفت:

آنطور که آقای مهدیزاده گفت ما قهرمانان باین منظور دراینجا جمع‌شده‌ایم که باطلاع برسانیم رئیس فدراسیون بجای رسیدگی بوضع فدراسیون بدسته بندی پرداخته و سبب ناراحتی‌قهرمانان آماتور گردیده است ماقهرمانان جهانی و کشور مطیع قانون‌آماتور بین المللی هستیم هر قهرمانی متعلق‌به ملتش است و شاهنشاه این مطالب را کرارا فرموده‌اند، باصدای بلند از قلبهای ساده به عرض‌میرسانم‌مادامیکه این‌شخص درراس فدراسیون قرار دارد ما بهیچوجه تمرین نمیکنیم ودرهیچ مسابقه‌ای شرکت نخواهیم جست

پس‌از صحبت‌آقای حبیبی‌تیمسار سر لشگر ایزد پناه رئیس‌سازمان چنین گفت:

طبقه کشتی گیر

از علاقه شخص اول مملکت نسبت به کشتی همه اطلاع‌دارند. شاهنشاه همیشه کشتی گیران را مورد محبت‌قرار داده و دستور داده‌اند در مورد خواسته آنان دقت کنید و انجام دهید ومن هم برای طبقه کشتی گیران که افتخارات زیادی برای‌این مملکت تحصیل کرده‌اند ارزش زیادقائلم

از درد دلهای شما شاهنشاه اطلاع دارند و روزنامه هارا خوانده‌اند واز اینجانب هم‌در این مورد سئوال کردند ولی چون در تهران نبودم اطلاعی نداشتم و شاهنشاه دستور فرموده‌اند در این مورد تحقیق نمایم وبعرضشان برسانم . خوشبختانه‌امروز شماخودتان اینجا آمدید و متوجه شدم‌که جریان اختلاف شما جنبه‌های مادی ندارد و مسائل دیگری باعث ناراحتی شماشده است‌که در شرفیابی خود مطلب را بعرض اعلیحضرت میرسانم .

در حال حاضر من نمیتوانم تکلیف فدراسیون را معلوم کنم‌و بایدشخص شاهنشاه دستور دهند .

در این موقع آقای حبیبی گفت شما بما جواب قطعی ندادید همانطور که گفتید شخص شاهنشاه بما لطف فراوان دارند و بخواسته های ماتوجه میکنند .

شماکه رئیس سازمان هستید و می بینید دوتیم کشتی دارد از بین میرود باید رئیس فدراسیون راکنار بگذارید و نگذارید کشتی ایران از بین برود . حبیبی اضافه‌کرد ما رئیس فدراسیون نمیخواهیم ما تقاضا داریم خودتان سر پرستی فدراسیون را قبول کنید و افرادی هستند که بشما کمك میکنند . در آتیه هرامری شاهنشاه بفرمایند و هر شخص را تعیین نمایند مورد تائید ما خواهدبود.

در اینموقع حبیبی رو بخبرنگاران کرد و گفت بدانید و منعکس کنید که سوم شدن تیم ما فقط بخاطر عملیات خلاف آقای بلور بود .

در این هنگام رئیس سازمان از کشتی گیران تشکر کرد و گفت‌من کلیه این مطالب‌را بعرض اعلیحضرت میرسانم ولی بازهم تکرار میکنم به تمرین خود ادامه دهید حالا اگر در اینجا تمرین نمیکنید در سالنهای دیگر تمرین کنید . در خاتمه‌ملاقات قهرمانان اظهار نمودندکه تا تعیین تکلیف قطعی به تمرین نمیپردازیم .

درجشن‌استقلال چین ملی‌که دیشب‌در سفارت کبرای آن کشور درتهران بر قرار شد سفیر کبیر آمریکا به‌سفیر کبیر آن کشور تبریك‌میگوید.

یك هواپیمای سلطنتی مفقود شد

بقیه از صفحه اول

یك فروند هواپیمای دو موتوره سلطنتی که ساعت هشت و نیم صبح دیروز برای تشریف‌فرمائی شاهنشاه از نوشهر به تهران فرودگاه مهرآبادرا ترك کرده بود مفقود شده و تاکنون هیچگونه اثری از هواپیما وسرنشینان آن بدست نیامده‌است .

خلبان هواپیمای دو موتوره فرید شیب سروان ایرج‌مخابری‌بود وآقایان سرهنك هوائی حسن نصیری رئیس آشیانه سلطنتی و ستوان‌یارسوم محمد آغاسی بیك و استوار یکم اسداله حسنی سرنشینان آن بودند .

پس از مدتی بعلت بدی هوا ووجود توده های متراکم ابر ارتباط هواپیمابا برج مراقبت مهرآباد قطع گردید و دیگر هیچگونه‌علائم و آثاری‌ازهواپیما و سرنشینان آن بدست نیامد .

گزارش خبرنگاران‌ماحاکی است‌که هواپیما پس از پرواز از تهران وضع کاملاعادی داشت و ساعت‌هشت وپنجاه دقیقه در حوالی فرودگاه نوشهر دیده شده و وقتی خلبان خواست دور بزند گرفتار توده های متراکم ابرشد مدتی بعد خلبان به برج مراقبت اطلاع داد که در میان توده های متراکم ابر محاصره شده‌است و بعد ارتباط قطع گردید .

از رشت و ساری

مراتب بلافاصله باطلاع تیمسار سپهبد خاتمی فرمانده نیروی هوائی رسید و دستورات لازم جهت عملیات تجسسی صادر شد و چون بعلت بدی هواجتها و شکاریها نتوانستند به‌پرواز های تجسسی بپردازند از طرف تیپ رشت ، تیپ ساری و ژاندارمری‌اکیپ های امدادی و تجسسی بسوی مناطقی که احتمال‌سقوط یا فروداجباری‌هواپیما میرفت براه افتادند .

امروز تیمسار سر لشگر اعزازی معاون نیروی هوائی‌شاهنشاهی‌بخبرنگار ما گفت تاکنون هیچگونه اطلاعی از این هواپیما بمانرسیده‌است و تا ساعت یازده امروز نیز بعلت بدی هوا پرواز های اکتشافی در مناطق‌مورد نظرصورت نگرفت ولی هواپیما ها آماده پرواز هستند .

پرواز های اکتشافی

مقارن ظهر امروز چند فروند جت نیروی هوائی جهت پرواز های‌اکتشافی از مهرآباد پرواز کردند .

دستور بواحد های ژاندارمری

امروز تیمسار سرتیپ خسروانی فرمانده ناحیه یك ژاندارمری که برای رسیدگی بامور ناحیه دیشب به تهران آمده است بخبرنگار ما گفت :

پس از اطلاع از ناپدید شدن هواپیمای دو موتوره به واحد های ژاندارمری در کرج، قزوین ، زنجان ، گچسر و طالقان بابیسیم دستور داده شد که بعملیات اکتشافی بپردازند و هرنوع اطلاعی بدست آوردند بلافاصله مخابره نمایند .

تیمسار خسروانی افزود : تاساعت یازده صبح امروز از واحد های تابعه این ناحیه گزارشی درباره‌وضع‌هواپیما نرسیده‌است .

اعلامیه نیروی‌هوائی

یکفروند هواپیمای دووه‌توره‌ازنوع فرندشیپ (BPMRP) متعلق‌به آشیانه سلطنتی (به خلبانی سروان ایرج مخابری و سرنشینی سرهنك فنی هوائی حسن نصیری‌مطلق و ستوان یارسوم محمد آغاسی بیك و استوار یکم اسداله حسنی) ساعت هشت و نیم صبح روز ۱۸ مهر ۴۱ جهت انجام ماموریت از فرودگاه مهرآباد پرواز کرد و پس از مدتی پرواز بعلت بدی هوا ارتباط‌آن بابرج مراقبت پرواز مهرآباد قطع وبلافاصله اقدامات تجسسی آغاز گردید ولی تاکنون موقعیت‌ووضعیت هواپیمامعلوم نشده‌است نتیجه تجسسات وچگونگی بعدا باطلاع خواهد رسید .

هواپیما در نوشهر

بعد از ظهر امروز خبرنگار ما در نوشهر تلفنی اطلاع داد ساعت ده ونیم صبح امروز در آسمان بارانی نوشهر عرش یك هواپیما توجه اهالی راجلب کرد این هواپیما برای اطلاع ازوضع هواپیمای مفقود شده در حوالی‌نوشهر پرواز های اکتشافی میکرد .

جلسه امروز رشت

خبرنگار ما در رشت اطلاع داد بامداد امروز دراستانداری گیلان‌با حضور فرماندهان تیپ وژاندارمری جلسه‌ای تشکیل شد و در اینباره مذاکراتی صورت گرفت که از موضوع آن اطلاعی در دست نیست ولی آنچه مسلم است قرار شداکیپ های اکتشافی از طرف افراد تیپ و ژاندارمری بطرف کوههای اطراف نوشهر و چالوس اعزام شوند

درساری

خبرنگار ما درساری گزارش‌داد امروز در استانداری فعالیت زیادی دیده‌میشد .بیشتر مذاکرات‌پیرامون سقوط هواپیمای اختصاصی‌شاهنشاه بود ومقرر گردیددسته‌جاتی ازطرف تیپ رضاپور وژاندارمری به طرف جنگلهای آمل و نوشهر رهسپار شوند .

ساخت هلند

هواپیمای مفقود شده ساخت‌هلند بوداین هواپیما دارای دستگاه های اضافی نیز بود بدین معنی که‌دارای دوقطب نما و دودستگاه گیرنده بود واز نظر مطلعین از نظر فنی کاملا مجهز بوده است

درداخل‌و خارج

شاهنشاه با این هواپیما پرواز های متعددی بداخل و خارج کشور نمودند واغلب خلبانی آنراعهده‌دار میشدند .

پرزیدنت‌ایوبخان که‌سال گذشته میهمان رسمی دولت ایران بود با هواپیمای مذکور به‌مشهد عزیمت کرده بود. همچنین بدستورشاهنشاه آقای دکتر امینی نخست وزیرسابق زمان نخست‌وزیری بااین هواپیما به مشهد عزیمت کرده بود .

در کوههای البرز

تهران ۱۰ اکتبر ـ خبرگزاری فرانسه ـ هواپیمای شخصی شاهنشاه که بامداد امروز (دیروز) برای بازگرداندن شاهنشاه به سواحل بحر خزر رفته بود ناپدید شده‌است این هواپیما که دوموتوره است غیر از خلبان چهارنفر سرنشین دیگر داشته که ظاهرا همه آنها از افسران نظامی بودند .

تصور میرود که هواپیما در سلسله جبال البرز سقوط کرده‌باشد جستجو برای یافتن هواپیما که بیدرنك پس از ناپدید شدن آن آغاز شد بعلت بدی هوا دوچار اشکال شده‌است .

آخرین پیام

تهران ـ آسوشیتدپرس ـ ۱۰ اکتبر

دیشب گزارش رسیدکه هواپیمای اختصاصی شاهنشاه‌ایران با ۴سرنشین خود در آخر وقت روز چهار شنبه مفقودالاثر شده و بیم آن میرود که نزدیك‌دریای خزر سقوط کرده باشد . آخرین پیامی که از این هواپیمارسید هنگامی بود که خلبان آن سعی داشت در نوشهر واقع در ساحل دریای خزر درحدود ساعت ۸٫۵ بوقت تهران‌بزمین بنشیند این هواپیما می‌بایست‌شاهنشاه را که مشغول سفر در مناطق شمالی ایران بودند از نوشهر به تهران‌بیاورد.

شاهنشاه ایران در نوشهر ازبرنامه بازگشت باهواپیما صرف‌نظر کردند و ۱۹۰ کیلومتر مسافت آنجا تا تهران را بااتوموبیل طی کردند .

تاخیر اجرای‌کنسرت هنرمندان ترك در تبریز

امروز از طرف سازمان کمك کودك اعلام شد کنسرت هنرمندان ترکیه در تبریز که قرار بود از امروزشروع شود بمناسبت تصادف روز جمعه با وفات حضرت زهرا اجرا نخواهدشد تاریخ کنسرت هنرمندان ترکیه که بدعوت سازمان کمك کودك موسسه اطلاعات بایران آمده‌اند و فعلادرتبریز بسر میبرند بعدا اعلام خواهد شد.

روزنامه فردا فردا منتشرمیشود

پاساژ اخوان

لاله‌زار مقابل پیرایش باشرایط بسیار مناسب و باورنکردنی برای اجاره‌مغازه‌ها و اطاق‌ها آماده است تلفن۳۰۲۳۸۷دفتر پاساژ

۱ـ۷ آـ۱۹۳۴۰

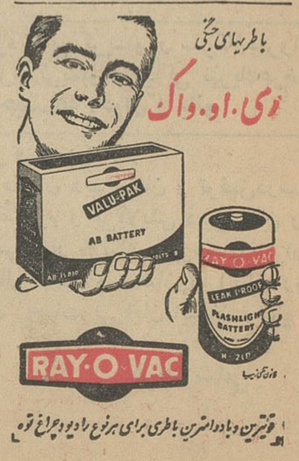

شماره جدید تلفن
شرکت تیسفون با مسئولیت محدود ۷۵۶۷۱۰
می باشد . آـ۱۳۳۰۷ مهندس فرهاد مهری ـ ایرج آهی

شماره‌های جدید تلفن
شرکت شعله خاور
۷۵۶۱۴۱ـ۷۵۶۱۴۲ـ۷۵۶۱۴۳
تاسیسات تهویه‌مطبوع ـ حرارت مرکزی ـ آسانسور

وفات دختر پیغمبر

این چند روز که در ماه جمادی‌الاول بنام ایام‌فاطمیه‌معروف گردیده مصادف با اولین‌فاجعه عظیم بعد از وفات حضرت‌رسول اکرم در اسلام میباشد وضایعه فقدان دختر والاتبار پیغمبراسلام دراین ایام‌مسلمانان‌عالم بخصوص شیعیان را عزادار و سوگوار ساخته است .

پیغمبر اکرم‌فاطمه علیهاسلام را از شدت فرط‌علاقه و احترام پاره‌تن‌خودمی‌نامیدوائمه‌اثنی‌عشر این ملکه عالیقدر را مادر خود می‌دانند و سلسله سادات در سراسر کشور های اسلامی بوجود گرامی‌زهرای اطهراتصال پیدا می‌کند .

وی واجدملکه تقوی و فضیلت و عصمت و طهارت بود وشجاعت ادبی وفصاحت بیان او از میان خطبه های معدودی‌که بعد از وفات پدرش برای احقاق حقوق مغصوبه‌اش ایراد کرده ذات شریف او را در تاریخ سیاسی و ادبی اسلام نیز معروف و پر آوازه ساخته است .

وی بزنان عالم درس شهامت و آزادگی داد که در برابرظالم و غاصب تسلیم نشوند و اگر چه‌هم‌به‌مقصود خودنمیرسند باز از مطالبه حقوق حقه خود غفلت و مسامحه نکنند وجود محترم و زندگی کوتاه پر از رنج وملال این ملکه اسلام بهترین سرـ مشق برای‌بانوان مسلمان‌میباشد و جا دارد جهان نسوان باین‌زن قهرمان فخر و مباهات کند و از تعلیمات اجتماعی و اخلاقی او برای کسب سعادت پیروی و تبعیت نماید .

ما این مصیبت بزرك و فقدان عظیم رابتمام مسلمانان و بخصوص شیعیان عالم تسلیت و تعزیت میگوئیم و برای همه در این عزای اسلامی از درگاه خداوند اجر جزیل و صبرجمیل مسئلت مینمائیم .

جشن مهرگان در حضور شاهنشاه برگزارمیشود

بعداز ظهر روز شنبه ۲۱ مهرماه که در تاریخ قدیم ایران باستان بنام (رام‌روز) نامیده شده‌است‌جشن‌فرهنگی مهرگان در پیشگاه اعلیحضرت‌همایون شاهنشاه و علیاحضرت فرح شهبانوی ایران در استادیوم سر پوشیده محمد رضا شاه پهلوی برگزار خواهد شد .

از شخصیتهای برجسته مملکتی و فرهنگیان دعوت شده است که در این جشن ملی شرکت جویند .

خبرنگار ما گزارش میدهد در مراسم جشن مهرگان آقای دکتر خانلری وزیر فرهنگ گزارش امور فرهنگی مملکتی را بعرض شاهنشاه خواهد رسانید و سپس برنامه هائی اجراء خواهد شد .

خبرنگار مادر گزارش خود می افزاید همه ساله جشن فرهنگی‌مهرگان روز ۱۶ مهر برگزار میگردید ولی چون شاهنشاه در مسافرت آذربایجان بودند این جشن روز ۲۱مهرماه انجام خواهد گرفت.

عزیمت هیات نمایندگی ایران به شوروی

احتمال میرود هفته آینده هیئتی که باید از تهران برای مبادله قرار داد ترانزیت ایران و شوروی بمسکو برود تعیین شود .

هیئت مذکور با نظر وزیر امور خارجه معین خواهد شد در اوائل‌هفته آینده که وزیر امور خارجه بتهران باز میگردد وجزء اولین مسائلی که بنظر وی خواهد رسید یکی هم‌همین موضوع هیئات نمایندگی ایران است.

توضیح وزارت فرهنك

امروز وزارت فرهنك توضیح‌داد که کلیه قبولشدگان و ذخیره های مسابقه ورودی دانشکده صنعتی و مدرسه عالی بازرگانی مبلغ چهار هزارو پانصد ریال بعنوان شهریه وهزارریال‌بعنوان‌ودیعه آزمایشگاهی و۱۵۰ ریال بابت ورزش‌پرداخته‌اندو بمعدودی از آنان وام‌داده‌شده است

اطلاعات کودکان سه شنبه‌ها منتشر می شود

شرکت سهامی کارخانجات پشمبافی افشار یزد

آگهی جهت اطلاع آقایان کارفرمایان خبازیها

بموجب تصویبنامه شماره ۲۴۸۰۲ مورخ ۴۱٫۷٫۴ هیئت محترم وزیران‌ـ سازمان بیمه های اجتماعی کارگران در مورد تصفیه حق‌بیمه معوقه کارگران خباز و تعیین حق‌بیمه مقطوع جهت پرداخت حق‌بیمه جاری آنان تسهیلاتی فراهم نموده است که آقایان کارفرمایان خباز میتوانند تاپایان آبانماه سال جاری بشعب این سازمان درتهران و شهرستانها مراجعه و نسبت به تصفیه بدهی معوقه و پرداخت حق‌بیمه جاری کارگران خود اقدام واز تسهیلات مزبور استفاده نمایند در صورتیکه آقایان کارفرمایان از این فرصت استفاده ننموده و نسبت به‌تصفیه بدهی خود اقدام ننمایند سازمان بیمه‌های اجتماعی کارگران ناگزیر از اقدام قانونی جهت وصول حق بیمه کارگران خواهد بود .

سازمان بیمه های اجتماعی کارگران

اطلاعیه صندوق‌پس‌اندازملی

چون روز نهم آبان ماه که مصادف با روز مولود مسعود والاحضرت همایون ولایتعهد و درعین حال مطابق با ۳۱ اکتبر روز پس‌انداز جهانی میباشد به «روز پس‌انداز ملی »نامیده شده وعلاوه بر قرعه کشی محلی که ترتیب آن‌قبلا اعلام‌گردیده برای تشویق کودکان به‌امر پس‌انداز و صرفه جوئی جوائزمخصوصی نیز برای آنان در نظر گرفته شده است بنابراین در صفحه ۲۳ همین شماره جدولی تنظیم و درج گردیده است‌و کودکان تمام کشور که‌در صندوق پس‌انداز ملی یایکی از شعبه هاونمایندگی هاوباجه های بانك ملی ایران دارای حساب پس‌انداز میباشند ویا تاروز نهم آبان حساب باز کنند وموجودی آنان ازیکهزار ریال ببالا و تاریخ تولد آنها ازسال ۱۳۲۱ ببعد باشد میتوانند جدول مزبور را حل نموده باذکر تاریخ‌تولد ـ شماره موجودی حساب ونشانی صحیح حداکثر تاآخر روز نهم آبانماه ۱۳۴۱ به شعبه‌ای که حساب درآنجا بازشده است تسلیم و یاباپست‌سفارشی ارسال دارند .

برای کودکانی که جدول مزبور را صحیح حل نموده باشند کارت بسیار زیبائی که به تمثال والاحضرت همایون ولایتعهد مزین میباشد فرستاده میشود .

کارتهای مزبور دارای شماره های خاصی میباشدکه بموجب همان شماره قرعه کشی بعمل آمده و جوائز جالبی ببرندگان داده میشود .

کلاسهای رسمی زبان برای مشمولین دیپلمه

بدینوسیله باطلاع دیپلمه‌های سال تحصیلی گذشته (۴۱ـ۱۳۴۰) میرساند که کلاسهای رسمی زبان انگلیسی زیر نظر اداره امور دانشجویان اعزامی بخارجه وزارتفرهنك از اول آبانماه درمؤسسه‌ملی زبان انگلیسی تشکیل واز داوطلبان مشمول تا ۲۸ مهرماه جاری ثبت‌نام میشود. داوطلبان میتوانند با در دست داشتن دو برك رونوشت‌شناسنامه ودوقطعه عکس ومدرك تحصیلی عصرها بنشانی زیرمراجعه نمایند .

خیابان شاهرضا ـ چهارراه کاخ‌ـ موسسه ملی زبان انگلیسی

آـ۲۰۴۳۲ ۱ـ۳

دکتر نظری دانشیار دانشکده پزشکی

متخصص بیماریهای داخلی‌ـواگیر ـ مقاربتی ازدانشگاه پاریس ازاروپامراجعت‌واز شنبه ۲۱ مهر از بیماران محترم پذیرائی‌می نماید :

خیابان جامی ـ چهارراه شیخ‌هادی . عصر ها از ۶تا۸ونیم اوقات دیگر باتعیین‌وقت‌قبلی. تلفن‌مطب۴۵۱۲۲ـمنزل۴۳۲۱۲