سال سی‌وچهارم- شماره ۱۰۰۸۷ دوشنبه بیست‌ودوم آذرماه ۱۳۳۸ تکشماره دوریال‌ونیم

اطلاعات

تهران باستقبال آیزنهاور رفت

۲۰ صفحه

مردم تهران دریچه دلهای خودرا بروی رئیس‌جمهور آمریکا گشودند

* ۵ ساعت توقف رئیس‌جمهورامریکا درپایتخت ایران باعظیم‌ترین وپرشورترین تظاهرات مردم همراه بود.
* برای نخستین‌بار پرچم ریاست‌جمهوری آمریکا درکنار درفش شاهنشاهی برفراز کاخ مرمر باهتزاز درآمد.
* مذاکرات رسمی شاهنشاه وآیزنهاورازساعت۳۰-۱۰ بامدادآغازشد ویکساعت‌و۱۵ دقیقه بطول‌انجامید
* ایزنهاور نامزدی شاهنشاه را تبریک گفت.

جریان روز

پذیرائی تهران | برتر ازصلح

سرمقاله وتفسیرجهان را درصفحه دوم مطالعه فرمائید

تهران بااین شعارها باستقبال ایزنهاور رفت

۱- درود به پرچمدار صلح
۲- خوش‌آمدی سرباز صلح
۳- تونگهبان صلح هستی
٤- دوستی ایران وامریکا نگهبان صلح جهان

پرزیدنت ایزنهاور درمعیت اعلیحضرت همایون شاهنشاهی وتیمسار ارتشبد هدایت لحظه‌ای پس ازورود بفرودگاه مهرآباد

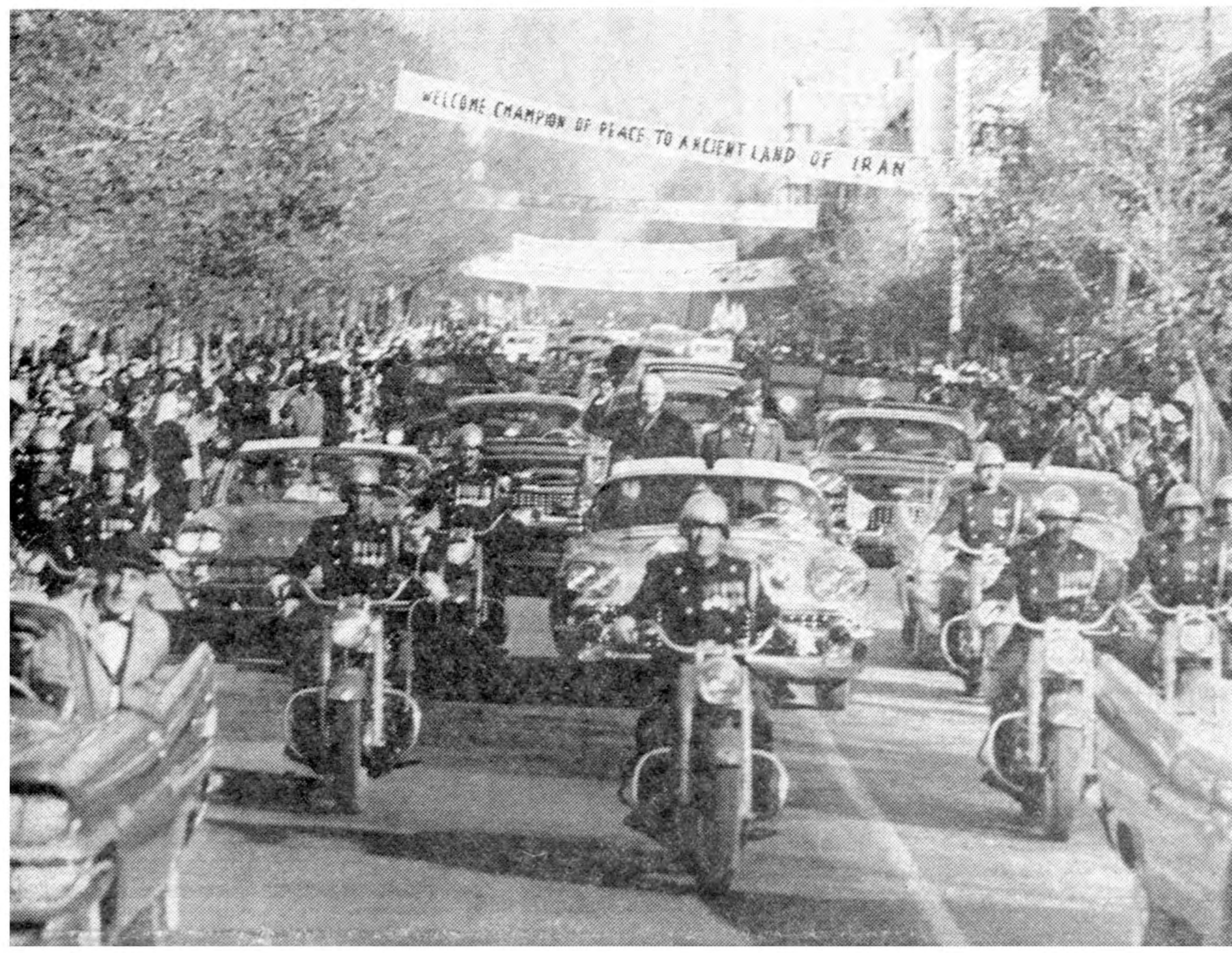

اعلیحضرت همایونی ومیهمان عالیقدر ایران درتمام طول راه دراتومبیل‌روبازایستاده بودند وبه‌احساسات محبت‌آمیز مردم تهران بااشارهٔ دست وتبسم پاسخ میدادند. عکس بالا منظره‌ای است ازتشریف‌فرمائی درخیابان شاهرضا

امروز تهران چنان باستقبال رئیس جمهور امریکا رفت که درتاریخ طولانی خود نظیرش را بیاد نداشت. نزدیك بیك میلیون تن ازمردم درسراسر مسیر آیزنهاور یك وجب‌جای خالی باقی نگذاشته بودند. آفتابی‌که پس‌ازدوروزناگهان ظاهرشده‌بودازسرمای‌شدید می‌کاست ولی دلهای‌مردم گرمتر از همیشه بود...

جریان‌ورود

ازساعت ٦ بامداد امروز تهران ازهر جهت‌برای پذیرائی آیزنهاور آماده شده بود . در همان تاریکی صبحگاه زمستانی در سراسرمسیر رئیس جمهور چراغهای خیابانها و

بقیه درصفحه هفدهم

جریان‌استقبال

امروز شهرتهران شاهد باشکوه‌ترین تظاهرات تاریخ خودبود.این تظاهرات بمناسبت ورود رئیس جمهور امریکا به‌تهران صورت گرفت.

بقیه درصفحه بیستم

چندنکته جالب درحاشیه تظاهرات امروز

* صدها هزار نفر از مردم تهران پیاده بدنبال اتومبیل شاهنشاه وایزنهاور بحرکت درآمدند.
* پیرزنی‌گفت میخواهم شاهی راکه مخالف جنگ‌است‌ببینم
* امروز پایتخت ما «تهران سحرخیز» نام‌گرفت وحلیم - فروشها یکساعته غذای صبح خودرا فروختند.
* بعلت تعطیل اتوبوسها بازارکامیون وسه‌چرخه‌های بارکش رواج داشت وتاکسیها بخاطر ایزنهاور مسافر ۵ ریالی قبول میکردند.
* مردم دربرابر سرمای تهران بادرجا زدن خودرا گرم میکردند تااتومبیل ایزنهاور برسد.
* یك دختر دانش‌آموز گفت من خیال میکردم ایزنهاور پیرتراست ودیگری اظهارداشت چه قیافهٔ گیرائی دارد
* پیرمردی‌گفت ایزنهاور ازدالس بهتراست!
* خبرنگاران خارجی به قابهای فسنجان حمله‌کردندودوربین عکاس مجله پاری ماچ زیردستوپا له شد.
* ٦۰ ماشین تحریر ۸ ساعت تمام برای مخابره اخبار مربوط بمسافرت ایزنهاور بلاانقطاع کار میکرد.

انعکاس جهانی مسافرت ایزنهاور به تهران

استقبال شاهانه تهران از آیزنهاور

مسافرت ایزنهاور درفردای روزی‌که آذربایجان بمادرمیهن بازگشته دارای مفهوم خاصی‌است- شرایط زندگی مردم ایران بهبود یافته وطبقه متوسط درساختمان سیاسی کشورنقش مهمی بعهده‌گرفته است- استقبال‌گرم مردم تهران سردی هوارا جبران‌کرد

دهلی - رویتر - ١٤ دسامبر - ساعت ۳۵ر٤ دقیقه سحرگاه امروز هواپیمای جت بوئینگ ۱۷۰۷ایزنهاور ازفرودگاه دهلی عازم تهران شد. در فرودگاه راجند راپرساد رئیس جمهور ، نهرو نخست وزیر ودختر او و رادها کریشنان معاون رئیس جمهوری هند برای خدا حافظی حاضر شده بودند .

استقبال شاهانه

در تهران استقبال شاهانه‌ای در انتظار ایزنهاور است . تهران‌پایتخت کشوری است که سفیر روسیه شکایت کرده بود «چنان ما را تهدید میکندکه‌گوئی در لدکزامبورك هستیم !»

ایزنهاور در تهران فقط چهار ساعت و نیم توقف خواهد کرد

ودر این مدت فرصت کافی برای انجام دو ساعت مذاکره باشاهنشاه وشرکت در ضیافت نهاری که‌احتمالا ملکه آینده ایران فرح دیبا نیز حضور دارد ، خواهد داشت .

گرمی مردم

هنگامیکه آیزنهاور از کشور گرمسیر هند پابه‌تهران میگذارد خودرا درشهری خواهد یافت که درمعرض تهدید برف وسرمای شدیدی قرار دارد. اکنون دامنه جبال ۱۸هزار پائی البرز پوشیده‌از برف وتوده‌های متراکم ابرمیباشد اماگرمی استقبالی که مردم‌تهران از «زائر صلح» خواهند کردجبران

بقیه درصفحه بیستم

نطق‌شاهنشاه در فرودگاه

حضرت رئیس جمهوری

از جانب ملت ایران و از طرف‌خودم با کمال مسرت ورود شما را بخاك ایران خیر مقدم می گویم . این‌اولین سفر شما به کشور من است و ما با اشتیاق تمام انتظار چنین مسافرتی‌را داشتیم ، با آنکه برنامه سنگین آن حضرت بیش از چند ساعت اجازه اقامت درمیان‌مارا بشما نمی دهد ، معهذا همین اقامت کوتاه شمابرای ما مظهر پر ارزشی از دوستی دوکشور ما و روابط مودت آمیز و صمیمانه ایست که همواره این دو ملت رابه یکدیگر پیوسته و بخصوص اکنون بیش از هر وقت دیگر آنها را با پیمانی که بمنظور صلح‌و رفاه منعقد شده بهم مرتبط کرده است .

براثر این حسن روابط کشورامریکا بکرات تمایل خویش را به کمك به بشرفت‌فرهنك،بهداشت،توسعه وضع اجتماعی و اقتصادی کشور ما ،بدون اینکه کمترین نظر اعمال نفوذسیاسی داشته باشد ابراز داشته است .

بدیهی است‌برای ملت ودولت‌ایران آمریکا همواره قهرمان حقوق بشرو مدافع عدالت و آزادی بوده است . ولی بخصوص در این هیجده ساله اخیر که کشور ما در معرض فشار ها و تهدید های ناروائی قرار داشته ما پیوسته کشور های‌متحده را در کنار خود یعنی در کنار حق‌وعدالت یافته ایم .

حضرت رئیس جمهوری بی تردید ، شما دریافته اید که کمال مطلوب ما عبارتست از آزادی و دموکراسی، و ما تنها خواهان امنیت و رهائی از ترس و نگرانی هستیم ، تابتوانیم همه نیرو های خویش را در راه بالا بردن سطح زندگی عمومی بکاربریم.

کشور بزرك شما چه از لحاظ‌معنوی و چه از لحاظ مادی در طول بحران هائی که منافع حیاتی ایران را در

بقیه درصفحه هفدهم

کارمندان بابیست‌سال‌خدمت بازنشسته‌میشوند

به حقوق بازنشستگان، بتناسب افزایش حقوق مستخدمین‌علاوه میشود- دولت کمبود وجوه صندوق بازنشستگی را تامین میکند

پنجشنبه ٥ ریال * پنجشنبه ٥ ریال * پنجشنبه ٥ریال

وقتی داستان مهیج وکم‌نظیر

دشمن در کمین است

دراطلاعات جوانان منتشرشد ودرسراسر کشور، بین پیروجوان مثل توپ صداکرد همه تصدیق میکنند

اطلاعات جوانان

بااین‌خبر. خبرسال را انتشار داده است

دشمن درکمین است. اثر چیرەدست ترین نویسنده داستانهای قهرمانی وتاریخی فارسی بادوره جدید اطلاعات جوانان آغاز میشود

پنجشنبه ٥ ریال * پنجشنبه ٥ ریال * پنجشنبه ٥ریال

چای جهان

۲۵۲ ۱۵۱

ده هزارتماشاچی در بزرگترین جشن...

شرح درصفحه ١٤

دومین قسمت از لایحه جدید استخدام

اولین قسمت از لایحه جدید استخدام کشوری که‌هم‌اکنون‌در دستور هیئت دولت قرار دارد و بزودی برای تصویب نهائی تقدیم پارلمان میشود درشماره گذشته بنظر خوانندگان رسید و اینك دومین قسمت از لایحه مزبورچاپ میشود .

بقیه‌در صفحه‌یازدهم

بانك توسعه صنعتی ومعدنی‌ایران

فقط بمؤسسات خصوصی برای اجرای طرحهای مختلف وام خواهد داد

امروز مقامات بانك توسعه صنعتی ومعدنی باردیگر تائید کردند که بانك تنها بموسسات خصوصی‌وام خواهد داد وموسسات دولتی نمی توانند از وامهای این بانك استفاده کنند .

بااین ترتیب بانك توسعه صنعتی ومعدنی شایعات مربوط باین که دولت برای اجرای بعضی او طرح های خود ازبانك مزبور وام‌خواهد گرفت رد کرد .

مقام مزبور سپس افزود باوجود آنکه دولت های ایران و امریکا به‌بانك توسعه صنعتی و معدنی‌وام داده‌اند بهیچوجه در روش معاملاتی وامور داخلی‌بانك مداخله ندارند ومساعدت آنها فقط برای تقویت بانك د رسالهای اولیه می‌باشد .

بانك توسعه صنعتی و معدنی‌ایران یك موسسه‌خصوصی‌است وسرمایه اصلی بانك نیز از فروش سهام تامین میشود . در حال حاضر تنها سهام ایرانی باز مانده است که کاملا پرداخت نشده و بعضی از سهام داران ایرانی هنوز بطور کامل‌بهای سهام خودرا پرداخت نکرده‌اند و مطابق تاریخ تعیین شده این عده باید بقیه بدهی خودرا بابت بهای سهام در تهران و شهرستانها به شعب بانك ملی ایران به پردازند تا باتکمیل شدن سرمایه بانك‌مانعی برای کار بانك وجود نداشته‌باشد

یك عمر صد ساله چای مجانی

سازمان‌چای وزارت گمرکات‌وانحصارات

دراین شماره

تهران چگونه‌برای استقبال آیزنهاور آماده شد صفحه۵
کمك های امریکا بایران صفحه ٦
یك سوم کشمش کشور با طریقه بین‌المللی بسته‌میشود صفحه ٦
از ۳تا٤۵ (انتقاد) صفحه ۷
اگر عبدالناصر بخواهد با اسرائیل صلح کند بقتل میرسد صفحه۸
درایران کشمکش‌های‌داخلی بکلی ازبین رفته است صفحه ۸
ماجراجو ترین جهانگرد قرن ما صفحه۹
وقتی بچه میل بغذا ندارد اصرار نکنید صفحه۹
اختراع شگرف صفحه۱۲
وفادار پهلوان خواسان شد صفحه۱۲
تیم ملی دوچرخه‌سوادی به مصر میرود صفحه۱۵

جریان روز

پذیرائی تهران

استقبال پر شوری که امروز مردم تهران از نماینده ملت بزرگ امریکا نمودند در خور تحسین وتقدیر بود وچنین استقبالی از رئیس مملکتی‌در این کشور هرگز سابقه نداشته است

مردم بیدریغ احساسات گرم و محبت آمیز خودرا با کف زدن هاو فریاد های هوراو ریختن گل وهجوم برای دیدن آیزنهاور ابراز میداشتند . سیل جمعیت از کوچه و پس کوچه ها برای دخول در خیابان های معبر جاری بودو فشار جمعیت وازدحام در بعضی نقاط باندازه‌ای بود که به تصور نمی آمد . هیچگاه فکر نمی شد که تهران در ساعت ورود رئیس جمهور این چنین خالی شود و تمام مردم از هر طبقه و صنف راه مهر آباد وخیابان های معبر شاهنشاه و رئیس جمهور را پیش گیرند .

این استقبال بی نظیر نشان داد که ملت ایران سیاست صلح طلبانه آیزنهاور را تایید می کند ، مقدم مهمان عالیقدر شاهنشاه ایران راگرامی میدارد . روش دوستانه امریکا رانسبت بایران که هیچ دیپلماسی در آن جز صداقت و صراحت برای ترقی واعتلای ملل وجود ندارد ، می پسندد واین سیاست جهانی را احترام میگذارد

پیامبر صلح ونماینده ملتی که سعادت و آزادی و آسایش ملل از خواسته های مسلم او می باشد امروز چند ساعتی مهمان شاهنشاه بود وبا پذیرائی گرم ومحبت آمیز مردم پایتخت روبرو گردید و عصر، کشور مارا بسوی آتن ترک نمود .

دعای خیر ملت ایران بدرقه راه شخصیت برجسته‌ای باد ، که‌با ضعف وکسالت ماموریت خطیر خویش را برای هم بستگی وایجاد وحدت و تقویت روحی وهمکاری ملل باستقرار صلح‌و سلامت گیتی انجام میدهد .

ملت ایران از صمیم قلب آرزومند سلامت و موفقیت رئیس جمهور امریکا می باشد و احساسات قلبی مردم پایتخت تهران ارمغانی است که آیزنهاور از ایران عزیز مهمان‌دوست با خود همراه می برد .

آیزنهاور باروبرو شدن به چنین احساسات شور انگیزی از طرف‌قاطبه مردم تهران به خوبی درك خواهد کرد که ملت ایران در هدف های مشترك، در دفاع از آزادی و استقلال وحفظ حقوق و حاکمیت ملی خود با ملت امریکا همگام و همچنان پایدار می باشد . هرجا کمترین خدشه وخللی به تمامیت ارضی ایران وارد شود ، یابیگانه‌ای قصد اخلال واغتشاش به منظور برهم ریختن اوضاع ایران کند وافکار ی‌برخلاف حقوق ملی واستقلال طلبی ملت‌ایران داشته‌باشد، ایستادگی ومقاومت وفداکاری‌خواهدکرد‌آزادی‌و استقلال میهن را از جان شیرین‌بیشتر دوست می دارد .

احترام و تجلیلی که نسبت به رئیس جمهور امریکا به عمل آمد ، نشانه همین احساسات میهن پرستانه ملت ایران است که ملت امریکارا دراین هدف مقدس پشتیبان وهمکار صد یق خود میداند واطمینان دارد که هر جا پای تجاوز و تعدی پیش بیاید ، هر کشوری بخواهد حقوق کشور دیگر را زیر پا گذارد ،ملت امریکا متجاوز ومتعدی را بجای خود می نشاند وبااین سیاست بشردوستی تعادل و توازن دنیارا برای آمادگی بیك صلح و صفای پایدار حفظ‌میکند

این هارا مردم ایران به خوبی می دانند واین ها علل وجهات علاقه‌و بستگی ملی ایران بسیاست صلح جویانه ملت امریکا وپیامبر آن ملت عزیز می باشد که امروز مردم تهران بی‌ریا ، با بشاشت و مسرت‌قلبی‌آنرا ظاهر ساختند .

ما می توانیم با اطمینان اعلام کنیم که‌ملت ایران‌درپیروی ازاین سیاست یکدل و یك جهت هستند ، زیرا به آب و خاك وحیثیت و شئون‌ملی‌خودپای‌بند وعلاقمند می باشند . همانطور که هر گز فکر تجاوز به کشور و ملتی را به خود راه نمیدهند ، بهیچوجه هم اجازه نمیدهند کشور دیگری به حقوق و حدود آنان تجاوز کند و در چنین وضعی بی‌باکانه ایستادگی می کنندو عرق ملیت وغرور میهنی خویش را در برابر تخطی و تجاوز بیگانه ظاهر می‌سازند . فرق‌نمی‌کند اگر ملت امریکا هم روزی سیاستی تجاوزکارانه واستعمار طلبانه پیش گیرد وبه خواهد کشور مارا وسیله پیشرفت اغراض سیاسی قرار دهد باز با چنین مخالفت و مقاومتی روبرو خواهد شد .

دولت ایران به رهبری اعلیحضرت شاهنشاه که سیاست صریح وروشن وافکار ترقیخواهانه ایشان مورد تایید و پشتیبانی ملت ایران می‌باشد بکرات اعلام داشته است که ایران کشوری متجاوز ومتعدی نیست ، قصد حمله و تجاوز به کشوری‌ندارد‌وبهمین جهت حاضر نیست ایران به صورت کشوری درآید که پایگاه موشك شود و مرکز حمله و تجاوز به کشور دیگری گردد . این‌سیاست وروش که خود نشانه صلح خواهی است به پیروی از افکار شاهنشاه و عقاید راسخ ملت ایران تعقیب می شود دولت وملت ایران معتقدند مادام که تجاوز و تعدی نشود و مداخله در امور ما نکنند ، مارا باکسی کاری نیست و نمی خواهیم در ماجراهای سیاسی وارد شویم ودر واقع مقدم به تجاوز باشیم ، بلکه مایل وآرزومند تقویت بنیه دفاعی خود می‌باشیم ومی خواهیم از هر حیث قوی باشیم‌تاکسی بما زور نگوید واگر روزی بما تجاوز شود در مقام دفاع برآئیم نه حمله وهجوم .

این همان سیاستی است که دولت وملت امریکا نیز حمایت وپشتیبانی می کند ومارا در همین راه‌و روش تایید می نمایند . چه ، ملتی که‌صلح وآرامش گیتی را هدف اصلی خود قرار داده جز دوری از جنك وجدال وکناره گیری از روشی که بوی مخاصمت بدهد وایجاد کشمکش کند، رویه‌ای پیش نمی گیرد ، همچنانکه دراتخاذ هر گونه سیاستی که‌استقرار صلح را حفاظت و حمایت کند ملل را کمك می کند تا انشاءاله روزی برسد که آرزوی ملل برآورده شودو خلع سلاح عمومی جامه عمل بپوشد ودنیاازاین وحشت‌و نگرانی خلاصی‌یابد

این راهی است که همه ملل عالم درآن می خواهند قدم بگذارند ولی از هم بیم دارند ، امیدواریم آن‌روز فرا رسد که‌این بیم و هراس مبدل به حسن تفاهم و خوش‌بینی وپیدایش اطمینان و اعتماد بین ملل جهان‌گردد وهمه مردم جهان در آسایش وآرامش بسر برند .

برتر ازصلح

اثری‌که پرزیدنت آیزنهاور بر میزبانان هندی خود نهاده است تنها دوستی و احترام نیست . او شاید بتواند بخود ببالد که افکار عمومی هندرا درمسئله حیاتی‌دفاع، وارد مجرای تازه‌ای ساخته است . سفراو که بلافاصله پس ازتجاوز چینی‌ها به‌مرز های هندصورت گرفت ، برای میهن پرستان پرشورتر هندی فرصتی خواهد بود تاعرصه را برمیانه روهای متمایل به‌چپی مانند کریشنامنون وزیر دفاع تنك‌تر کنند .

به‌قول یك ناظر امریکائی در تجاوز چینی‌ها همه نقاط ضعف سیاست نهرو آشکار شد ، او همه چیز را فدای حفظ دوستی چین کرده بود وامیدها به‌آینده دوستی چین وهند داشت .ولی ناگهان سیاست خودرا مواجه باین بست دیدو بدترازهمه وسیله‌ای برای دفع خطر چینی ها دراختیار خود نیافت .سیاست بیطرفی او باآزمایش بسیار دشواری روبرو شد. اگر زمستان سخت برقله های هیمالیا نمی‌تاخت ،هجوم‌چینی هاشاید اورا مجبور به‌انتخاب بین تسلیم یاتوسل به‌کمك‌خارجی می‌ساخت .

دراین اثنا آیزنهاور از امریکا باپیام خود فرا رسیده‌است . باپیام صلحی که بی‌قید وشرط نیست و شرایط آن ازخودش مهم‌تر است ـ صلح توام باآزادی .او صریحا اعلام میکند که باهمه کوششی که باید در راه‌صلح‌کرد نباید آنرا بدون قید وشرط‌طالب بود .زیرا در دنیا اموری هست‌که حتی از صلح بیشتر اهمیت دارد و آن ایدئالهای بشری است .اگر دریك طرف صلح ودرطرف دیگر آزادی قرار داشته باشد باید بی‌تردید بسوی آزادی رفت . این خلاصه پیام آیزنهاور است وملت امریکا درست به‌همین دلیل برای جنك آماده شده‌است .

اثر این سخنان ـ آنهم ازجانب مردی که پیامبر و زائرو مظهرو شاهزاده صلح ـ لقب گرفته در افکار عمومی هند بی‌تردید عظیم خواهد بود .او به‌عنوان یك‌سرباز اخطار میکند که باید متوجه عواقب ضعف نظامی بود ودربرابر تجاوز مقاومت کرد . این درواقع روشی‌است که‌آیزنهاورو دالس‌ـ تازنده بود ـ برای رفع بحران جهانی درپیش گرفتند . آنها اراده کمونیستها را به استیلای برجهان به‌مبارزه طلبیدند تاپس از آن احتمال تخفیف‌تشنجات بیشتر گردد .

موفقیت آمیزترین حملات صلح همواره در تاریخ جهان از ناحیه

بقیه در صفحه‌چهارم

دیور ـ روز ۳شنبه ۲۳ آذرافتتاح میشود

دیور ـ مرکزعالیترین وجدیدترین‌انواع پارچه

برای بانوان

فروشگاه دیور ـ خیابان‌شاه ـ نبش‌آشیخ هادی ر.د. برادران رحیم‌زاده
۱ـ۲ آ ـ ۳۳۷۳۲

کلاسهای انگلیسی انجمن فرهنگی‌پروین

شاگرد اولهامجانی تحصیل میکنند

جهت کلاسهای انگلیسی از ابتدائی تاعالی زیرنظر معلمین‌انگلیسی زبان دوره زمستانی تابیست‌و پنجم دیماه نام نویسی میشود بقبول‌شدگان امتحانات نهائی دیپلم ازدانشگاه کمبریج لندن داده خواهد شد. خیابان شاه ۱ـ۶ آ ـ ۳۲۹۷۸

انگلیسی بامتد وارسته

زیرنظر استاد دکتر منوچهر وارسته

درانستیتوی زبانهای بیگانه ـ دروازه دولت ـ خیابان‌خاقانی شماره ٦٦ ازه الی ۷ بعدازظهر.
۱ـ۳ آ ـ ۲٦۳۸۵

قابل توجه آقایان پزشکان

آئروسل. دستگاه اکسیژن‌تراپی

واردشد

صنایع پزشکی ـ ناصرخسرو سرای‌روشن تلفن ۵۲۷۴۲

آ ـ ۳۳۸۱۸ تبلیغات‌وگا

بیماریهای آمیزشی ـ مجاری ـ ادرار ـ سستی وناتوانی ـ میدان‌بهارستان ـ خیابان صفی‌علیشاه دکتریحیی‌صدری

کلاسهای کنکور فنی ـعلوم و پزشکی

گروه فرهنگی آذر

تحت‌نظر استادان ذیل‌دایراست

۱ـ آقای ازگمی
۲ـ آقای امامی
۳ـ آقای ارشادی
٤ـ آقای بروخیم
۵ـ آقای ثابتی‌اشرف
٦ـ آقای‌دانش‌پژوه
۷ـ آقای‌رفیع زاده
۸ـ آقای دولو
۹ـ آقای شهریاری
۱۰ـ آقای غیاثیان

آ ـ ۳۳۸۱٦ تبلیغات وگا

بدین وسیله فوت مرحوم **محمد حسن ورجاوند ناصری (جلال‌السلطان)** افسر بازنشسته ارتش را باطلاع عموم دوستان و آشنایان میرساند مجلس ختم مردانه از ساعت ۱٤ و نیم تا ۱٦ و نیم روز چهارشنبه ۲٤ر۹ر۳۸ در مسجد حاج‌حسن (خیابان ارامنه)و مجلس ختم زنانه سه شنبه ۲۳ر۹ر۳۸ ساعت ۱٤ تا ۱٦ در منزل شخصی آن مرحوم واقع در خیابان استخر منشعب‌از خیابان قزوین‌کوچه‌مسجد منعقد می باشد .

ابراهیم ورجاوند ـ عباس ورجاوند ـ اسدالله ورجاوند ـ فضل‌الله ورجاوند ـ عبدالحسین ورجاوند ـ سرهنك حسین فرزانه ـ سرهنك احمد فرزانه ـ محمد محقق پور .

بعموم بازماندگان آنمرحوم مصیبت‌وارده‌را تسلیت‌میدهیم

با نهایت تاسف و تاثر فوت مرحوم **حاجی محمد جواد نجفی جواهری** را باطلاع کلیه دوستان و ساکنین شمالغرب اقصی میرساند مجلس ختم آن مرحوم روز سه شنبه ۲۳ماه جاری در مسجد علی علیه‌السلام واقع در خیابان آذربایجان غربی برقرار می باشد .

انجمن محلی شمالغرب اقصی ـ غلامحسین شیرازی ـ حاجی محمد باقر قاسمی ـسید عزیزالله انواری ـسلطان محمد محمدیان ـ صدرالاشرافی ـ حاجی نصرت‌نورمحمدی

بعموم بازماندگان آنمرحوم مصیبت‌وارده‌را تسلیت‌میدهیم

خانواده های **هشترودی ـ مدیری ـ الهی ـ جمهری ـ معینی جزائری .**

با نهایت تاسف فوت مرحومه والده ماجده‌جنابان‌آقایان محمد ضیاء حسن‌ـ دکتر محسن هشترودی(رئیس‌دانشکده علوم) را به اطلاع دوستان و بستگان میرساند مجلس‌ترحیم آن مرحومه از ساعت ۵ الی ۷ بعد از ظهر روز چهارشنبه بیست و چهارم آذرماه در مسجد مجد و ختم زنانه روزسه شنبه بیست و سوم آذر از ساعت ۳ الی ۷ بعد از ظهر در منزل جناب آقای دکتر هشترودی واقع در خیابان خانقاه (خیام) کوچه مشیر معظم منعقد خواهد بود آ ـ ۲٦۳۹۱

بخانواده محترم هشترودی و عموم بازماندگان آن مرحومه مصیبت وارده را تسلیت می دهیم .

خانواده های **قطبی ـ بوربور ـسلیمانی ـ کفیلی ـرفیعی** با نهایت تاسف درگذشت مرحوم**مغفور رضا قطبی** کارمند وزارت بهداری را باطلاع خویشان ودوستان‌میرسانندمجلس ختم مردانه آن‌مرحوم روز سه شنبه ۲۳ر۹ر۳۸ از ساعت۳ الی ۵ بعد از ظهر در مسجد سلمان واقع در خیابان شهباز و مجلس ترحیم زنانه از ساعت ۲ الی ۵ بعد از ظهر همان روز در منزل آن مرحوم واقع در خیابان شهباز اول غیاثی منعقد می شود .

حاج علی‌نقی قطبی ـ محمد علی قطبی ـ عباس قطبی ـ حبیب‌الله قطبی ـناصر قطبی ـ عبدالله بوربور ـ حسین سلیمانی‌ابیانی‌ـحسین‌کفیلی‌ـحسن‌کفیلی‌ـ محمد کفیلی ـ غلامرضا رفیعی

بعموم‌بازماندگان آنمرحوم مصیبت‌وارده‌را تسلیت‌میدهیم
آ ـ ۲٦٤۰۱

انا لله و انا الیه راجعون

بدینوسیله خبر محنت‌اثر وفات مرحومه مغفوره **فاطمه خانم طباطبائی** خاله و مادر عزیزمان را (در کرمان)باطلاع دوستان و آشنایان گرام میرساند مجلس ختم مردانه‌ازساعت سه تا ۵ بعد از ظهر سه شنبه ۲۳ آذر در مسجد ارك و ختم زنانه نیز در همان ساعت در قلهك : خیابان دولت : کاشی ۲۰۸ منزل سعیدی طباطبائی منعقد می باشد .

علی طباطبائی کرمانی ـ محمد سعیدی طباطبائی.سرهنك ستاد محمود طباطبائی ـ غلامعلی نظامی ـ سلطنت نوابی ـ گوهر تاج نظامی

بعموم‌بازماندگان آنمرحومه‌مصیبت‌وارده‌را تسلیت‌میدهیم
آ ـ ۲٦۳۲۳

باکمال تاسف درگذشت شادروان **محمود صدیق** پدر آقای **مسعود بایگان** را باطلاع دوستان و آشنایان میرساند. طبق وصیت آن مرحوم هزینهٔ مجلس ترحیم بمصرف امور خیریه میرسد فقط مجلس تذکری روز سه شنبه ۲۳ آذرماه زنانه و مردانه از ساعت ۳ الی ۷بعد از ظهردرمنزل‌اینجانب در خیابان زرین نعل شماره ٦۸ منعقد است .

فضل‌الله بایگان.
آ ـ ۲٦٤۰۵

بخانواده محترم بایگان و عموم بازماندگان آن مرحوم مصیبت وارده را تسلیت می دهیم

بمناسبت وفات مرحومه مغفوره والده آقایان حاج علی و صادق فروتن **(شرکت خویلولار)** وجده آقایان دکتر محمد حسین صالحی و محمد تقی صالحی مجلس ترحیم مردانه از ساعت ۹ الی ۱۱ صبح روز سه شنبه ۲۳ آذر ماه در مسجد ارك و مجلس زنانه نیز عصر همانروز در منزل شخصی واقع در پهلوی آب کرج خیابان شقاقی شش متری دوم کاشی ۳۳ منعقد میباشد .

الاحقر حاج سید علی اصغر خونی ـالاحقر سید ابراهیم علوی خونی ـالاحقر عبدالحمید موسوی ماکوئی ـ الاحقر سید یعقوب سیدرزاقی ـالاحقر حاج سید خلیل علوی ـ حاج محمد تقی خونیلر ـحاج حسین فرزان ـ حاج حسن کمپانیه ـ حاج میرودود سیدی ـ حاج‌محمد علی اتفاق ـ حاج غلامحسین آذرمین‌ـدکتر سعیدی‌ـسید علینقی پورداد‌ـ حاج سید رضا ضیائی ـ غلامرضا هرندی ـ حاج مرتضی وروشوچیان ـحاج محمدعربشاهی‌ـ محمد حسین‌شهسواری‌ـ بیوك آقا اتفاق ـ قلی زاده ـ عبدالحسین امناء ـ بافته‌چی
۱ـ۲ آ ـ ۲٦۳۱۹

خانواده های شاهمیر‌ـاعزاز ـاعتمادی‌ـبزرك‌ابراهیمی قائمی ـ مبصر ـ بهبودی ـ امینی ـ امیر انصاری‌ـصدقی‌ـ نور آذر ـ منصوری ـ سلجوقی‌ـمنوچهری‌ـ الماسی‌ـصالحی رضوان ـشمیم ـمولوی‌ـامین ـآذرکیا ـنوروزی ـ فرمنداد قنادیان ـ ارجمندی ـ حسن شمس‌الشعراء

بانهایت تاسف درگذشت‌مرحوم **حیدر قلی شاهمیر** (فرزند مرحوم اقتدارالملك) کارمند بازنشسته وزارت‌دارائی را باستحضار اقوام و آشنایان میرساند مجلس ختم‌مردانه از ساعت ۳تا ۵بعد از ظهر روز سه شنبه ۲۳ ماه جاری در مسجد علوی (چهارراه اسکندری)و مجلس ختم‌زنانه‌همانروز و همان ساعت در منزل شخصی واقع در چهارراه اسکندری مقابل مسجد نامبرده پلاك ۳۵ منعقد خواهد شد ضمنا روز چهارشنبه ۲٤ ماه جاری که مصادف با شب هفت آن مرحوم می باشد مراسم یادبودی در امامزاده عبدالله برگزارخواهد شد

سرهنك حمید اعتمادی
آ ـ ۲٦۲٦۵

بعموم‌بازماندگان‌آنمرحوم مصیبت‌وارده راتسلیت میدهیم.

با نهایت تاسف فوت مرحوم **حاج محمد جواد نجفی** را باطلاع کلیه دوستان و آشنایان میرساندمجلس‌ختم‌آنمرحوم روز سه شنبه ۲۳ماه جاری از ساعت ۳الی ۵ بعد از ظهردر مسجد حضرت علی علیه‌السلام واقع در خیابان آذربایجان برقرار است . از طرف انجمن محلی شمال غرب تهران ـ

الاحقر فقیه یمینی ـ حاج علی محمد نور محمدیان افشارپور یدالله عامری ـ حاج آزادان
آ ـ ۲٦۳۹۷

بعموم‌بازماندگان‌آنمرحوم مصیبت‌وارده راتسلیت میدهیم.

بقیه آگهیهای ترحیم وتسلیت درصفحه ۱۷

آیزنهاور درسنا

بقیه از صفحه بیستم

نموده اند که مادر آن زندگی‌میکنیم. اگر چه ما از نظر نظامی مبالغ‌عظیمی را صرف می کنیم تاآز امنیت خود اطمینان یابیم و به دوستان و متحدین خود کمك‌کنیم . درعین حال فراموش نمی کنیم که در یك دوران طولانی نیروی نظامی بتنهائی نمی تواند یك صلح‌عادلانه‌و پایدار را برقرار سازد . سلامت روحی و اقتصادی جهان آزاد نیز باید تقویت شود . همه مادر می یابیم که در عین حال که باید بهر قیمت شده آزادی را از تجاوز ایمن سازیم ممکن است آزادی رادر صورتی که نتوانیم بسوی دست‌یافتن به آرزو های بشریت برانیم از دست بدهیم . مبارزه جهانی که مادر آن وارد شده‌ایم همه جانبه است . در یك زمینه‌ایدئولوژیك ـ سیاسی ونظامی استو درزمینه‌های دیگر معنوی و اقتصادی است .

چنانکه بخوبی آگاهم شما ومردم ایران دراین مبارزه کنار نایستاده‌اید شما بدون شانه‌خالی کردن یك‌یك حمله تبلیغاتی‌شدید راتحمل‌کرده‌اید ودر عین‌حال برای بهبود وضع‌زندگی خود فعالیت میکنید .

مردم ایران صفت پایداری راکه یکی‌از نکات بارز صفحات تاریخ طولانی شما بعنوان ملتی بوده‌است نشان میدهد .من میدانم هنگامیکه میگویم ملتی به‌دلاوری شماشریك آمریکاست مغرور هستم .از طرف ملت آمریکا سخن میگویم .

ایده‌آلهای شماکه درادبیات‌رسا و عاقلانه ملتشما منعکس‌شده‌است منبع غنای‌فرهنك جهان‌است. بوسیله همکاری واقعی با دوستانتان که‌امریکا خوددرا یکی‌از آنها میداند ماميتوانيم بایکدیگر در مبارزه برای صلح و خوشبختی توفیق یابیم .

ما ازراه‌اعتماد بیکدیگرمیتوانیم‌به نتایج مفید کوشش های خود درراه ساختمان یك آینده روشن اعتماد داشته‌باشیم . این‌آینده یعنی‌دنیائی که‌ما باید به‌کودکان و نوه هایمان واگذاریم . باید فکر ـ نقشه کشی‌و کارمارا بخود مشغول دارد . خطوط اساسی هدف ماتصور میکنم برای همه روشن‌باشد وآن اینست که‌یك صلح عادلانه درشرایط آزادی برقرار گردد .

صلح فاقد مفهوم واقعی خواهدبود حتی ممکن است غیرقابل حصول شود. تاآنکه سرانجام مردم‌جهان بردشمنان طبیعی انسانیت یعنی گرسنگی، بیماری وتهیدستی‌غلبه کنند. مردم امریکا منابع قابل توجهی رادر این راه بکارانداخته‌اند من به‌وجود بسیاری مردان وزنان برجسته که صمیمانه وفقط بااین امید که بتوانند از آلام سایـرین بکاهند به سراسر دنیا رفته‌اند مفتخرم.

برخی ازآنان درایران به کار مشغولند و من‌شنیده‌ام که مردم ایران کوشش آنهارا مفیدیافته‌اند اما حقیقتا سبب مفید واقع‌شدن کارشان آن است که دولت ایران نیز بااثبات تمام بار مسئولیت‌توسعه ،کشور رابرعهده گرفته است.بهمین سبب گزارشهائی پیرامون پیشرفت های برجسته از گوشه وکنار سرزمین شما میرسد.

امریکا درشادی شما شریك‌است درپیمودن راه دراز ودشوار وصول به‌یك صلح واقعی باید روزی همه دنیا موافقت کنند که سوءظن‌وتنفر راباید بخاطر منافع مشترك بکنار نهاد.

دراینجا من به‌مسئله اصلی که‌در پیش داریم میاندیشم. من میدانم که‌شما وهمه افراد خیرخواه‌جهان مایلند فعالیتهای فکری وعملی‌خود را برای پیشرفت عملی وواقعی در طریق رسیدن به این هدف وقف سازند .برای حصول این امرحکومت های جهان باید یك وسیله ابتدائی یعنی سازمان ملل متحد رااختیار ،کنند.

بنظر میرسد که بهرنسبت‌خطرات سهمناك راه مخالف صلح آشکارتر میشود پیشرفت قابل توجه‌تری‌بسوی تقلیل بار تسلیحات روی میدهد. برای چنین آغاز واقع‌بینانه‌ای در جهان معادلی‌وجود ندارد.

ضمنا ما نمیتوانیم کوششهای مشترك خوددرا برای ایجاد سدهائی مانند سدمسالمت‌آمیز سازمان‌پیمان مرکزی دربرابر مخاطرات محتوم تجاوز وتخریب قطع کنیم. این سازمان هیچ مقصد سری‌ندارد و فقط برای حفظ امنیت بوجودآمده است.

چنین کوششهائی است که برای افتخار وزندگی ماسپری از آزادی ایجاد میکند.

بااطمینان میتوان گفت که‌این حقایق برمردم ایران آشکار است ونیازی به‌توضیح‌ندارد.

همین دیروز بود که شما روز غلبه عدالت را برظلم ،در آذربایجان ، درسراسر کشور خود جشن گرفتید .درآن روزهای تاریك‌همه سنگینی افکار عمومی جهان ،که درسازمان ملل متحد تجسم یافته بود از شما پشتیبانی کرد.این‌نیرو پیوسته از حقوق همه مردمانی‌که مورد تهدید تجاوز خارجی قرار میگیرند پشتیبانی خواهد کرد .

هنوز عدالت یعنی فرمانروائی قانون درمیان ملل کاملا برقرار نشده‌است .اما درمیان همه ملل نیاز عظیمی به‌پیشرفت در طریق‌آن احساس میشود . قطعا این امر درمیان ملل آزاد نیز صادق است. بخاطر همین بیداری است که عملیات خلاف عدالت هرحکومتی نسبت بـه‌آدمیزاد بـزودی در میان مردم هرنقطه جهان احساس میشود .وهمدردی صمیمانه‌ای را برمیانگیزد .

همین‌امر سرچشمه‌امیدهای‌ماست. بهمین سبب ماحق داریم ، همچنانکه براین اساس نیز عمل میکنیم ، که معتقد باشیم علی‌رغم قرنها آشوب ومنازعه انسانی صلح حقیقی را می‌توان و باید روزی بدست آورد .کشش بسوی‌عدالت و شناسائی ارزش هرفرد انسانی ازمیان نخواهد رفت واین‌سرچشمه حرکتی است که بسوی صلح و آزادی وجود دارد .

اکنون اجازه میخواهم بمناسبت این فرصتی که بمن دادیدتاباشما سخن بگویم ودرمیان شما کـه نمایندگان مردم ایران هستیدباشم ازشما وملت ایران سپاسگزاری کنم .شما به‌من افتخاری‌بخشیدید که پیوسته بیاد خواهم داشت.

هنگامی که رئیس جمهور امریکادر نطق خود باینجا رسید کـه ، در آذربایجان عدالت بر ظلم غلبه کرد نمایندگان و حضار با کفزدن‌شدید خود سخنان او را قطع کردند .ولی آقای وروونین از سفارت شوروی سر خود را بر گرداند .

شهرپزشکی عراق

رادیو بغداد ـ انتظار میرود سرلشگرعبدالکریم قاسم نخست‌وزیر عراق بزودی سنك اول شهر پزشکی بغداد را درمحل«بیمارستان جمهوریت» فعلی بنا نهد .

این شهر پزشکی شامل یك مدرسه پزشکی و یك بیمارستان وسیع و مجهز و سالـن تشریح وساختمانی برای‌سکونت پزشکان وسایر تاسیسات و لوازم می‌باشد .

مخارج شهر پزشکی بغدادبالغ بر۶میلیون و ۵۴۰ هزار دینار عراقی برآورد شده‌است .

خبرنگاران خارجی بفسنجان ودلمه حمله کردند!

عکسهای شاهنشاه وفرح بقیمت‌گزافی بخبرنگاران خارجی فروخته میشد خبرنگاران خارجی برای تهیه شماره‌های روزنامه اطلاعات سرودست میشکستند

شاهنشاه ورود رئیس‌جمهوری‌امریکارا به‌پایتخت‌کشور باستانی ایران خوش‌آمد میگویند

ازصبح امروز وزارت دربار مرکز فعالیت خبرنگاران شده بود.

آقای شجاع‌الدین شفا مشاور مطبوعاتی دربار شاهنشاهی درتمام وقت امروز برای‌پذیرائی ازروزنامه‌نگاران آمریکائی وخارجی درطالاری که برای آنان اختصاص داده‌شده بود ،کارروزنامه‌نگاران راسرپرستی وتسهیلات لازم رافراهم آورد.

سالن بزرك وزارت دربار بخبرنگاران اختصاص داده شده بود ویك‌جریان دائمی بین وزارت دربار وتلگرافخانه ادامه داشت.

۶ موتور سوار و۶۰دستگاه‌ماشین تحریر دائما مشغول کار بودند.

هجوم بسوی فسنجان

ازساعت ده‌ونیم صبح ناهـار خبرنگاران داخلی‌وهمکاران خارجی آنان آماده شد از خورش‌فسنجان وکرفس ودلمه وچلوکباب وکباب شیشلیك گرفته تاانواع غذاهای اروپائی روی میز بحدوفور به‌چشم میخورد. دریك چشم بهمزدن خبرنگاران خارجی به‌سوی خورش فسنجان هجوم آوردند وظرفهای آنرا خالی کردند. بعدازخورش فسنجان بازار چلوکباب نیز گرم بود وتمام خبرنگاران خارجی پس ازخوردن چلوکباب ایرانی از آن تعریف کردند واغلب از اینکه نمیتوانند این غذای لذیذ ایرانی‌را همراه خود «سوقاتی» ببرند اظهار تاسف میکردند.

اولین عکس ازتهران

اولین عکس ورود پرزیدنت آیزنهاور به‌تهران توسط پرویز رائین‌نماینده خبرگزاری آسوشیتدپرس بدنیا فرستاده شد وطبق‌آماری کـه خبرنگاران مابدست آورده‌اند تا ساعت یازده صبح بیش‌از هشتصد تلگراف وسه‌هزار عکس به دنیا فرستاده شد.

درمیان شلوغی وازدحام دوربین عکاس مجله معروف پاری‌ماچ‌چاپ پاریس از دستش افتاد وتارفت بخود بجنبد که‌دوربینش زیردست‌وپاخرد شده بود.

روزنامه اطلاعات

در طالار بزرك روزنامه هـای اطلاعات و تهران جرنال که در صفحات اول خود عکس هائی از پرزیدنت آیزنهاور و شاهنشاه‌چاپ کرده‌بودند بفاصله چند دقیقه از طرف خبرنگاران خارجی به‌تاراج رفت و خبرنگاران خارجی برای بدست آوردن شماره های روزنامه اطلاعات سرودست میشکستند .

ضمنا از طرف اداره تبلیـغات و انتشارات مجموعه بسیار زیبـا و نفیسی بنام «ایران» با چاپ بسیار زیبا تهیه شده بود که‌بین‌خبرنگاران خارجی توزیع‌شد. دراین مجموعه اطلاعات جالبی درباره ایران جمع آوری شده‌بود که بی‌اندازه مورد توجه خبرنگاران قرار گرفت .

خبرنگاران خارجی‌همراه‌پرزیدنت آیزنهاور که در دربار حاضربودند کوشش داشتند اطلاعات تازه‌ای در باره ازدواج شاهنشاه با دوشیزه فرح دیبا بدست آورند

یکی‌از خبرنگاران عکاس‌داخلی که عکس های تازه‌ای از شاهنشاه وملکه آینده تهیه کرده بودتعداد زیادی از عکس هارا بقیمت های گزاف‌به‌خبرنگاران خارجی‌فروخت

استقبال در فرودگاه

پس‌از آنکه هشتاد تن از روزنامه نگاران خارجی با هواپیمای‌مخصوص وارد فرودگاه مهرآباد شدندآقای شیرزاد به نمایندگی از طرف‌آقای معینیان معاون سیاسی نخست‌وزیر وسرپرست اداره کل انتشارات و رادیو به آنان خیر مقدم گفت و نشریه راهنمای تهران بزبـان انگلیسی و یك بسته از نشریات دیگر رانتشارات ورادیو در باره ایران بیکایك آنان داد .

اعلامیه مشترك ایران و آمریکا

بقیه از صفحه بیستم

رئیس جمهور همچنین درباره‌مسائل دیگر وبخصوص موضوعات مربوط بخاورمیانه تبادل نظر کردند .رئیس جمهوری اهمیت کمکی‌راکه‌ایران به حفظ آرامش دراین نقطه ازجـهان مینماید تایید میکند .

اعلیحضرت همایون شاهنشاه‌پیشرفت های اقتصادی و اجتماعی را که در ایران صورت گرفته است تشریح کرده واز کمکی که مردم امریکا باین کشور نموده اند قدردانی خودرا اظهار داشتند .

رئیس جمهوری به شاهنشاه ایران بخاطر خدمتی که به جهان آزاد می کنند و همچنین مساعی مجدانه‌ایشان بخاطر حفظ آرامش و پیشرفت های اقتصادی تبریك گفتند .

پرزیدنت آیزنهاور خاطرنشان‌ساختند که برنامه‌هائی که توسط دولت‌ایران اجرا می شود موجب ایجاد زندگی ثمربخش تری‌برای مردم ایران‌خواهد شد .

ایزنهاور همچنین علاقه خودرانسبت باقداماتی که اعلیحضرت همایون شاهنشاه برای‌پیشرفت های اقتصادی ملت ایران انجام می دهند ابرازداشت. ایزنهاور گفت که امریکا در نظر دارد به کمکهای خود به ایران با در نظر گرفتن منافع متقابل دوکشور ادامه دهد .

رئیس جمهوری از این فرصت‌برای تشریح احساسات تحسین آمیز مردم امریکا بخاطر ایستادگی شجاعانه مردم و دولت ایران در برابر فشار خارجه استفاده کرد .

سرمقاله نیویورك تایمز درباره

مسافرت آیزنهاور بایران

نیویورك ـ رویتر ـ ۱۴ دسامبر ـ روزنامه نیویورك تایمز در سرمقاله امروز خود مینویسد که آیزنهاوروفقط مدت پنج ساعت در ایران دلیر خواهد ماند .

این نکته جای تاسف است که برنامه سنگین آیزنهاور فقط اجازه درحدود ۶ ساعت اقامت در ایران را باو میدهد . بدون تردید این اقامت کوتاه نه اهمیت این ملت دلیر را نشان میدهد نه نشانه روابط گرم آمریکا و ایران است . یك مسافرت چندین روزه بایران اگر وقت بود کاملا بجا و درست بود . حداقل امروز دو عامل‌اساسی در شرایطایران امروز وجود دارد . یکی‌از اینها طبعا وضع جغرافیائی ایران است کـه در کنار شوروی قرار گرفته است که جاه‌طلبی های امپریالیستی‌کشور اخیر بلافاصله پس‌از جنك در دوره استالین که میخواست شمال ایران را بگیرد آشکار شد . از آنزمان ببعد روش شوروی نسبت بایران چندین مرحله را پیموده است که یکی‌از زشت‌ترین مراحل آن در آغاز سال جاری هنگامی که تبلیغات عظیم و شدیدی علیه ایران از طرف شوروی شروع شد ظهور کرد یکی .از هدفهای سودمند مسافرت آیزنهاور بایران دادن‌اطمینان دوباره بمردم ایران است که‌چیزی در آنچه «مسکو روح کامپ داوید» مینامد وجود ندارد که از پشتیبانی آمریکا نسبت به‌استقلال ایران در برابر خطرات شمال بکاهد .

پیش‌بینی وضع هوا

هوای تهران صاف همراه با لکه های ابر پیش بینی می شود .

هوای نواحی دریای مازندران ابری و بارانی بوده و هوای نواحی مرکزی ابری همراه با ریزش برف در ارتفاعا تخواهد بود .

نواحی شمال غربی ابری و نواحی شمال شرقی بادانی میباشد و هوای بقیه نقاط صاف همراه با لکه های ابر پیش‌بینی میشود .

۷۵ درصد ازخوراك وآذوقه‌کویت ازسواحل جنوب ایران تامین میشود

عده ایرانیان مقیم‌کویت به پنجاه هزارتن رسیده

خبرنگار مااز آبادان گزارش‌میدهد طبق موافقت نامه‌ای که‌بین‌حکومت شیخ‌نشین کویت بادولت عراق‌بعمل آمده قرار است‌که طی چند مـاه آینده عراقیهای مقیم کویت که‌در حال حاضر عده آنها نزدیك بـه ۴۷هزار تن می‌باشد بدوبرابرمیزان فعلی افزایش یابد. ضمنا درسال پیش جمعیت ایرانیان مقیم کویت از پنجاه هزار نیز متجاوز بوده و قرار است‌که شماره ایرانیان مقیم کویت بهمین میزان یعنی دوبرابر افزایش یابد. درحال حاضرهفتاد درصد فعالیتهای بازرگانی وصنعتی وغیره درکویت‌بدست ایرانیان‌انجام میشود وامید میرود فعالیت‌شرکت های ایرانی افزایش یابد.

باید دانست که فقط دریکسال گذشته ۵۰۰راس‌گوسفند وهزاران حلب ۱۷کیلوئی روغن حیوانی و مقادیر زیادی تخم‌مرغ از آبادان وخرمشهر بکویت صادر شده است وفعلامیتوان ادعا کرد ۷۵درصداز خوراك وآذوقه ۳۵۰ هزار نفراهالی کویت ازبنادر جنوبی‌ایران‌خصوصا آبادان تامین میگردد

سیمان تهران

مرغوبترین وباصرفه‌ترین سیمان‌هاست،

خیابان شاهرضا ـ کوچه فتوحی
تلفن : ۶۷۸۳۵ ـ ۶۹۵۹۶ ـ ۶۹۳۹۰

بنکاه اخوان آروری ـ فروشنده سیمان تهران

سیمان خریداری شما را کلی و جزئی با کامیونهای مجهزخود در اسرع وقت در محل شما تحویل مینماید .

آدرس ـمیدان خیام مقابل ایستگاه آرامگاه تلفن ۵۲۸۲۲

۱ـ۱۰ آـ۲۳۳۸۸

عروس بخاریهای‌جهان

بخاری

آی ـ بی ـ ای

۱۹۵۹

فروشگاه بزرك‌فردوسی

و

فروشگاه امیرکبیر

شاه‌آباد

آـ۳۳۸۲۴

۱ـ۵

باهواپیما زودتر میرسید...

اگر میخواهید از وقت وپول خود صرفه‌جوئی نمائید . اگر میخواهید از شما مجانا در مدت مسافرتتان پذیرائی شود . اگر میخواهید براحتی و در زودتر بمقصد برسید با هواپیماهای مدرن و جدید هواپیمائی ایران که بوسیله خلبانان ورزیده و مجرب راهنمائی میشوند به‌کلیه شهرهای مهم کشور و خاورمیانه پرواز مینمایند مسافرت کنید . قبل از مسافرت با بنگاه مسافربری دلخواهتان ویا با هواپیمائی ایران ـ میدان فردوسی ـ تلفن‌های شماره ۴۴۳۳۳ و ۴۶۵۲۲ مشورت نمائید

شرکت هواپیمائی ایران

کانون آگهی زیبا

ALL WOOL

CARMEN

SUPERFINE QUALITY

(آ آ)

کارمن ـ نشانه اطمینان برای اعلاترین پارچه‌های فاستونی در دنیا است

نماینده انحصاری: شرکت تجارتی هالکو سرای بوعلی ـ تهران

محل فروش: کلیه فروشگاههای معتبر تهران وشهرستانها

۱ـ۴ آـ۳۳۸۲۸

ایزنهاور پیروگاندی:

آزادی هدیه خداوند و حق همه کشورهاست

دهلی ـ رویتر ـ ۱۳ دسامبر ـ پرزیدنت ایزنهاور در برابر نیم‌میلیون نفر هندی که در خارج از «دیوارهای شهر» اجتماع کرده بودند گفت: «ما اعتقاد داریم که آزادی در همه جا پیروزخواهد شد، زیرا اشتیاق به آزادی در سرشت بشر وجود دارد.»

ایزنهاور گفت هند وامریکا بعنوان دو کشور صلحجو عقیده دارند که در جهان مطالبی حتی مهمتر از صلح وجود دارد. این مطالب عبارت از ایده آل‌ها ـ امیدها و آرزو های بشریت است. اعتقاد باصول، وحدت نظریات و عشق به حقیقت‌قسمتی دیگر از آن محسوب میشوند. مردمی که باین اصول اعتقاد دارند و آنرا به مرحله اجرامیگذارند مسلما با یکدیگر دوست هستند.

بالاتر از همه ما عقیده داریم که فقط در سایه آزادی است که میتوان از نعمت صلح بهره‌مندشد و دوستان شرافتمندی برای یکدیگر باشیم ایزنهاور باگرمی و حرارت تمام از مهماتما گاندی رهبر فقید هندسخن گفت. وی جمله معروف گاندی را باین شرح نقل کرد «آزادی هدیه خداوند وحق هر کشور است» و پس‌از آن اعلام داشت امریکا باین کلمات چنین پاسخ میدهد:

«ماهم این سخنان راقبول‌داریم.»

رئیس جمهور امریکا گفت گاندی چنان از احساسات و نظریات مردم امریکا سخن گفته که مانند آنست که از ملت خود بحث کرده باشد.

ایزنهاور اضافه کرد که ما تعهد داریم تاسیسات قابل اعتمادی برای دفاع بوجود آوریم. وظیفه ما است که باکسانی که نظیر ما فکر میکنند همکاری متقابلی برای دفاع از خود ایجاد کنیم و دراین راه تمام مردمان مقدس و شرافتمند نظریات ما را تصدیق خواهند کرد.

حفظ صلح

ما آمده‌ایم که تمام استعداد و انرژی خود را بخاطر حفظ صلح و دوستی مصرف کنیم و نیرومند و آزاد باقی بمانیم.

ایزنهاور تقاضای برقراری نزدیکی بیشتری بین امریکا و هند کرد. او گفت هند اولین کشور بزرگ دموکراسی جهان وامریکا دومین آنست. بین این دو کشور ۱۰ هزار میل آب و خاك ۱۰ هزار میل فاصله ایجاد کرده است اما از نظر اصول و عقاید و نظریات در مورد دموکراسی ما مانند همسایگان نزدیکی هستیم. ماکسانی هستیم که از نعمت آزادی برخورداریم وبه آن ارج میگذاریم، ما باید نزدیکتر باشیم. یکدیگر را بهتر بشناسیم. از همدیگر مطالبی یاد بگیریم و یکدیگر را یاری دهیم.

ایزنهاور اظهار داشت من حتی تصور آنرا نمیتوانم بکنم که چه کوشش عظیمی در کشور هند برای رفاه ۵۰۰ میلیون نفر از مردم صورت میگیرد. وقتی شما از رفاه برخوردار شوید تمام جهان آزاد از رفاه برخوردار خواهد بود. کشور های‌امریکائی ـ آسیائی افریقائی و اروپائی از هند کالاخواهند خرید برای آنکه احتیاجات روزافزون خود را برطرف کنند.

یك چیز را من میتوانم بشمااطمینان دهم: هند بصورت کشوری درآمده که بزرگترین زمینه رابرای سرمایه گذاری در زمان تشکیل میدهد. سرمایه گذاری بخاطر تقویت آزادی و رفاه جهان

تمامیت ارضی

قبل از سخنرانی ایزنهاور «تیرلوك شنندشارما» شهردار دهلی خطاب به رئیس جمهور امریکا گفت:

هند همواره برای حفظ صلح کوشا بوده استوبا آنکه اکنون خطری تمامیت‌ارضی مارا تهدید میکند مابا تمام مردم صلح‌جوی در نقاط دیگر برای‌بهبود روابط‌همه ملت‌ها هم‌صدا هستیم.

مقامات رسمی اعلام داشتند که متجاوز از یك‌میلیون نفرازاهالی هنددر تظاهرات خارج‌شهر دهلی شرکت کردند. این‌تظاهرات در «اراضی رام‌لیلا» واقع‌درخارج از دروازه‌های دهلی که‌معمولا تظاهرات عمومی درآنجا تشکیل میشود برپا شدوتاکنون ازلحاظ عظمت سابقه نداشته است.

ایزنهاور باتفاق نهرونخست‌وزیر هند پشت تریبون مخصوصی که برای آنها درنظر گرفته شده‌بود ظاهرشد. وی باوجودآنکه بوسیله یك جت سریع‌السیر ۱۰۰ میل مسافت را تا «آگرا» و «تاج‌محل» طی کرده وبازگشته بود کاملا شاداب وتندرست مینمود. درتاج محل حلقه‌گلی بگردن ایزنهاور انداخته بودند که‌هنوز به‌گردن‌او بود. ایزنهاور ونهرو بوسیله‌ارابه مخصوصی به‌محل‌تظاهرات آمدند. در دهکده های‌سرراه هزاران نفر از دهقانان باآلات‌موسیقی ولباس های مخصوص خود از ایزنهاور استقبال کرده به‌خواندن ترانه‌های مختلف پایکوبی وابراز شادمانی پرداخته بودند. پس‌از پایان‌تظاهرات ایزنهاور باهلیکوپتر به‌دهلی‌مراجعت کرد.

رهبر بزرك

پس‌از سخنرانی ایزنهاور در تظاهرات خارج‌شهر دهلی نهروضمن سخنرانی خود ایزنهاور را رهبر بزرك یك کشور بزرك‌خواند. نهرو گفت باآنکه بین دو کشور مافاصله زیادی وجود دارد ولی مابیکدیگر نزدیك هستیم. مااز انقلاب امریکا الهام گرفتیم و پرچم امریکا را پرچمی میدانیم که بخاطر صلح افراشته شده‌است. هروقت شما بخاك ما پا بگذارید بااستقبال گرم مواجه میشوید زیرا ماشمارا غریبه نمیدانیم. شما گوشه‌ای ازقلب‌ما را بخود اختصاص داده‌اید. من سخنرانیهای بسیاری دراین محل کرده‌ام اما هرگز چنین جمعیتی را ندیده بودم. ممکنست گاه تصادفا مابا شما نتوانیم پاره‌ای از نظریات یکدیگر رادرك کنیم اما مسئله مهم اینجااست که ایده‌آل های ما مشترك‌است وراهی را که برگزیده‌ایم نیز یکسان میباشد.

ما خوابهای بسیار درباره آزادی دیدیم که‌بالاخره به‌تحقق انجامید اکنون نیز رؤیاهای شیرینی در باره پیشرفتهای اقتصادی میبینیم که اعتماد داریم تحقق خواهدیافت. باآنکه هیچ کشوری‌برای پیشرفت خود جزتقویت بنیه ملی‌راهی ندارد معذالك ماکمکی‌راکه کشور های دوست بما‌میکنند میپذیریم.

قبل‌از اینکه ایزنهاور بدهلی مراجعت کند خورشید غروب کرده وقرص ماه بطور کامل درآسمان ظاهر شده‌بود.

نقاط دیدنی

مسافرت ایزنهاور و نهرو به نقاط مختلف ودیدنی تاج‌محل‌واگرا بوسیله یك ارابه مخصوص هندی انجام گرفت. پس‌از پایان این مسافرت ایزنهاور به خبرنگاران گفت نقاطی که‌دیدم خیلی عجیب‌تر ودیدنی تراز آن‌بود که قبلا فکر میکردم. مردم‌در جلوی «تاج‌محل» ایزنهاور را غرق‌گل کردند وحتی جیب‌ها وبغل اونیز پراز گل‌شده بود.

درباغ‌شاه جهان که‌خارج ازمدخل «تاج‌محل» قراردارد جمعیت زیادی ازدحام کرده بودند وعبور ارابه ایزنهاور مشکل شده بود. آیزنهاور در اینجا مدتی منتظر همراهان خودشد که‌بواسطه ازدحام جمعیت عقب‌مانده بودند. وی از فرصت استفاده کرده انبوه‌گلها را ازسروصورت ولباس خودبکنار زد. آیزنهاور پس‌از اینکه ازتاج محل خارج‌شد مدتی پی‌عبارت مناسبی برای ابراز احساسات خود میگشت وبالاخره گفت واقعا محل زیبائی بود.

ازاینجا آیزنهاور باهلیکوپتر به دهکده «پیچ‌پوری» رفت که‌باکمك برنامه فنی آمریکا اصلاحات کشاورزی درآنجا انجام میشود.

آیزنهاور دراین نقطه خود رااز عصر جت خارج میدید وبدوران زندگی دهقانی ساده چندین قرن پیش رجعت کرده بود.

آیزنهاور داخل یکی‌از خانه‌های دهقانی شد وزنهائی که‌بچه‌های‌خود رادربغل داشتند ازاو وعروسش «باربارا» پذیرائی کردند.

روی دیوار این خانه نوشته شده بود «یك‌فامیل‌کوچك منبع نشاط وشادمانی است» درداخل خانه‌زن ۳۳ساله‌ای با۷فرزند خود نشسته ودرانتظار هشتمی بود!

نهرو آیزنهاور رابدهقانان معرفی کرد وآیزنهاور باخوشحالی به‌آنان دست داد.

اختلافات چین وهند

جیمس هاگرتی سخنگوی‌رسمی آیزنهاور اظهار داشت که رئیس جمهور آمریکا مسئلا مسائل اختلافات مرزی چین‌وهند وهمچنین اختلافات هند وپاکستان رابا نهرو درمیان گذارده است. ازهاگرتی سئوال شد آیا آیزنهاور تضمینی درباره کمك به‌هند درصورت‌حمله چین به‌نهرو داده است؟ هاگرتی پاسخ داد چنین تضمینی خواسته نشده وبدیهی است که‌آیزنهاورنیز نداده است.

هاگرتی گفت‌هند وپاکستان‌هردو اشتیاق خودرا به‌حل مسالمت‌آمیز مسئله کشمیر به‌آیزنهاور اعلام داشته‌اند. ولی آیزنهاور نمیخواهد بیکی از دوطرف یاهردوی آنها توصیه کند که چگونه مذاکرات رابرای رفع اختلافات خود انجام دهند زیرا این مسئله مربوط به‌خود آن کشور هامیباشد.

هاگرتی اظهار داشت که‌آیزنهاور ونهرو هردو علاقمندند که‌اختلافات مرزی چین وهندنیز ازطریق مسالمت آمیز حل شود.

وی از تفسیر دراین باره که‌آیا آیزنهاور در نظر دارد کمك‌امریکا به‌هند راافزایش دهد خودداری کرد.

بااینکه هاگرتی به ماهیت‌مذاکرات آیزنهاور ونهرو اشاره‌ای نکردولی اظهار داشت که رئیس جمهوری آمریکا از این مذاکرات بسیار راضی است. هاگرتی در باره‌این مسئله که آیا آیزنهاور عقیده‌دارد کنفرانس سران باید محدود به شرکت چهارنفر روسای کشورهای بزرك جهان باشد اظهار داشت: این مطلبی است که‌پس‌از تشکیل کنفرانس پاریس باید درباره آن اظهارنظر کرد.

درباره مسئله کمونیسم از لحاظ جهانی هاگرتی گفت این موضوع طبعا درتمام کشورهائی که‌آیزنهاور بدان مسافرت کرده مورد بحث‌قرار گرفته است.

از شهرستانها نماینده می‌پذیریم. درقیمتها تخفیف مخصوص داده شده است

مراکز فروش ـ فروشگاه زهره ـ خیابان‌سعدی بالا جنب پمپ‌بنزین ـ فروشگاه علوی ـ خیابان شاهرضا پیچ‌شمیران ـ فروشگاه مرجان ـ خیابان شاهرضا نبش خیابان‌خاقانی ـ گالری‌تهران لاله‌زارنو ـ فروشگاه [illegible] چهارراه یوسف‌آباد جنب پارك هتل. ۳۳۷۱

اعلامیه مشترك هندو امریکا

میز کنفرانس از میدان جنك بهتر است

دهلی نو ـ ۱۳ دسامبر ـ آسوشیتدپرس ـ امروز صبح اعلامیه مشترك نهرو و آیزنهاور منتشر شد در این اعلامیه دو طرف میگویندروابط‌رسمی دوستانه میان آنها برقرار است. در اعلامیه مشترك پس از اشاره‌به سفر پنج روزه آیزنهاور به هندوستان گفته میشود دو رهبر کلیه مسائل مربوط به هندوستان‌را مورد توجه قرار داده‌اند البته در اعلامیه مشترك صریحا به اختلاف مرزی هندوستان و چین اشاره نشده‌است ولی جیمز هاگرتی گفت‌یکی از مسائل مورد بحث دو رهبر همین امر بوده‌است. آیزنهاور به نهرو گفته‌بود امیدواراست از طریق‌مذاکره اختلاف هندوستان و چین حل شود آیزنهاور گفته است بنظر او میز کنفرانس از میدان جنك بهتر است.

مشکلات جهانی

اعلامیه حاکی است که آیزنهاور بپیچوجه اهمیت مشکلات جهانی را پوشیده‌نداشته ولی متذکر شده‌است که در همه جا روحیه مساعدی برای حل مسائل بین‌المللی وجود دارد.

آیزنهاور تاکید کرده‌است که نظر رهبران پاکستان نسبت به روابط خود با هندوستان مسالمت جویانه است.

جیمز هاگرتی در اینمورد اظهار داشت که دو رهبر پیرامون مسئله کشمیر که مانع دوستی پاکستان‌و هندوستان شده‌است گفتگو کردند. اما این دو قسمت مذاکرات کلی بوده هدف آیزنهاور میانجی‌گری نبوده‌است.

حمایت نهرو

اعلامیه میگوید که نهرو حمایت صمیمانه هند را از کوششهای آیزنهاور برای تحکیم صلح جهان تاکید کرده است.

در اعلامیه چنین نوشته‌اند.

«هندوستان خود سیاست صلح را اختیار کرده، اعتقاد جازم دارد که اختلافات میان ملل باید از طریق مذاکره باوسایل صلح آمیز حل‌شود ونباید برای حل آنها به زور متوسل شد.»

هاگرتی گفت موضوع کمك اقتصادی آمریکا به هندوستان اصولا مورد بررسی و بحث واقع‌شد. آیزنهاور به نهرو اطمینان دادکه چنین کمکهائی خواهد شد ولی میزان آنها و ترتیب پرداختشان را کنگره آمریکا تعیین خواهد کرد نه او.

مرکز موشکی شوروی در کنار مرز ایران

نورنبرك ـ آلمان ـ ۱۳ دسامبر ـ متخصصین فضائی آلمان اظهار داشتند که تاکنون چهار تن در آزمایشهای روسها برای فرستادن انسان به فضا قربانی شده‌اند.

اولین کوشش در آغاز سال ۱۹۵۸ بعمل آمدو بعد از آن نیز دوسها چند بار کوشیده‌اند که انسانی را به فضا بفرستند.

اداره جاسوسی آمریکا اطلاع داده است که روسها در کوههای البرز قفقاز مجاور مرز ایران مرکزی برای پرتاب موشکهای حامل انسان بوجود آورده‌اند و در آنجا دوسال است موشکهائی را که بوسیله انسان‌هدایت میشود آزمایش میکنند.

متخصصین آلمانی میگویند روسها موشکهائی که بتوانند انسان را در مدار زمین قرار دهد در اختیار دارند ولی در این راه دچار مشکلات دیگری هستند. خبرگزاری ایتالیائی کنتینانتال‌نیز خبر میدهد که تاکنون چهار آزمایش کارشناسان روسی برای فرستادن انسان بفضاباعدم موفقیت روبروگردیده وسرنشینان آنها از بین رفته‌اند.

دستبرد به‌کنسولگری ایران دردمشق

دمشق ـ آسوشیتدپرس ـ ۱۳ دسامبر ـ پلیس سوریه اعلام کردجوان ۲۰ساله‌ای را بنام احمد صالح که‌تخصص او دستبرد به‌کنسولگریهای خارجی دردمشق‌بود دستگیر کرده است.

وی ۱۵روز قبل اززندان آزاد شده بود امادر همین مدت کوتاه ۱۴ دستبرد به‌محل های‌نمایندگیهای خارجی از جمله کنسولگریهای امریکا چین، آلمان غربی وایران زده است.

برتر از صلح

بقیه ازصفحه ۲

مردان ودولتهائی صورت گرفته است که برامکانات عظیم نظامی متکی بوده‌اند. تنها حیثیت ملی یاحتی‌بین‌المللی قادر نیست‌دولتی را از تعقیب راهی که به‌صلاح‌خود می‌داند باز دارد. حتی بمب‌ها نیز فقط تاهنگامی داور برتر و حافظ صلح اروپا بودند که بایك فتوی ارتشهای صلیبی بوجود می‌آوردندیاارتشها رااز گرداگرد پادشاهان وامپراتوران می‌پراکندند. و درآستانه جنك دوم جهانی همه اعتبار و حیثیت روز ولت، رئیس جمهور امریکا، دربرابر«اراده‌قدرت» جنون‌آسای هیتلر کمترین وزنی نداشتند. آنچه آیزنهاورکوشیده است بامالایمت ومیانه‌روی به‌ملت میزبان خود، به‌هندیها، گوشزد کند جزاین نیست که قدرت، در صلح و جنك به‌یکسان‌ضرورت دارد. نوع بشر زندگی خودرابازور آغاز کرده‌است واز آن گریزی نخواهد داشت. ممکن‌است روزی این زور به‌یك دستگاه بین‌المللی واگذار شود، ولی تفاوت شکل تغییری دراصل موضوع نخواهد داد. افراد ودولتها تاوقتی وجود دارند باید نیرومند ومصمم‌باشند. آن کس که میخواهد از خودضعف قدرتی بسازد، احتیاج به‌نبوغ‌از نبوغ گاندی دارد. ولی حتی او نیز موفقیتی محدود خواهد داشت. شمشیر او که همه از ایمان و مهربانی و تسلیم است شاید در برابر آهن انگلیسی خم نشود ولی بضربت فولاد چینی درهم خواهد شکست.

هندیها توانستند ضعف را همچون سلاحی نیرومندبرای‌بدست‌آوردن استقلال خود بکار برند، ولی برای دفاع‌ازاین استقلال‌احتیاج به‌سلاح برنده تری دارند.

این حقیقتی است که هرروز گروههای بزرك تری ازمردم هند بدان آگاه میشوند واکنون که رئیس جمهور امریکا باصراحت اعلام می‌دارد نیروی امریکا نه‌تنها برای دفاع ازخود آن کشور، بلکه دوستان ومتحدین آن نیز آماده است، بی‌تردید باید منتظر عکس‌العمل قابل ملاحظه این اظهارات درافکار عمومی هند بود.

پشتگرمی اخلاقی و معنوی که آیزنهاور به‌مردم هند داده، خواه ناخواه اراده دفاع را در ایشان تقویت میکند وازاین روسیاسیونی از قبیل کریشنامنون خودرابیش از پیش تحت فشار خواهند دید.

ولی این انعکاس به‌داخله هند محدود نخواهد ماند ودر آن‌سوی دیوار بلندهیمالیا چینی ها متوجه خواهند شد که ادامه تجاوز آنها به‌بیطرفی هند پایان‌خواهد داد و یك دوست را ـ که حتی هنوز میخواهد دوست بماند ـ به‌اردوی دشمن روانه خواهد کرد. چینی‌ها باید این آینده را ازهم اکنون به‌بینند، ولی چه‌کسی میتواند اطمینان داشته باشد که آنها درست خواهان همین نتیجه‌نباشند.

جامع التواریخ

تألیف

رشید الدین فضل الله الوزیر ابن عماد الدوله ابی الخیر بن موفق الدوله علی

اثر نفیس آنزمان شاهد زنده این مدعی است

این نسخه‌گرانبهاکه ازدست حوادث دوران درامان بوده‌است وآسیب ندیده جزوات متفرق آن بطور ناقص بوسیله شرق شناسان چاپ شده ولی اینك پس از سه سال مطالعه‌ومقابله باتمام نسخ چاپی وخطی بکوشش آقای دکتر بهمن کریمی وبهمت شرکت نسبی اقبال وشرکاء این‌کتاب نفیس‌که حاوی مجموعه تاریخ مغول ازابتدای قوم مغول وچنگیزخان تاانتهای سلطنت غازان‌خان است در ۱۲۵۰ صفحه در دوجلد منتشرگردید وبهبهای ۷۰۰ ریال دردسترس عموم علاقمندان گذارده‌است.

مرکز پخش وانتشار: کتابخانه اقبال (شرکت نسبی اقبال وشرکاء) ـ خیابان‌شاه‌آباد

بزرگترین اقدام درراه شناساندن قوم مغول

چاپ مجموعه تاریخ صحیح آن زمان است

کتاب

شرك

اثر نورالهدی منگنه

مطالب اخلاقی وروانشناسی را بطور منظوم‌باکلیشه‌های متعدد ومناسب مقال بطرزی شیوا بیان میکند باضافه ۹۰ تابلوی رنگی در ۱۶۸ صفحه چاپ وکاغذ اعلا قیمت ۵۰ ریال منحصرا دربنگاه مطبوعاتی گوتنبرك خیابان [illegible] نوچهری بفروش میرسد. آ ـ ۲۶۳۸۷

تهران چگونه برای استقبال آیزنهاور آماده‌شد

* ۸۶ صنف افراد خودرا برای استقبال آیزنهاورفرستاده بودند
* عموم دبستانها و دبیرستانهای تهران‌هریك از ۵۰ تا ۵۰۰ دانش‌آموز با سرپرستان خود درمسیر آیزنهاور مستقر ساخته بودند .
* احزاب ملیون ومردم با دسته‌های موزیك و پرچم های بیشمار قسمت بزرگی از جمع استقبال‌کنندگان را تشکیل میدادند

امروز کلیه وجوه طبقات مردم تهران باستقبال آمدند و از لحاظ شکل و کیفیت این استقبال تابحال در کشورما سابقه ای نداشته است

استقبال ۸۶ صنف

در پیشاپیش صف اصناف آقای کوشانفر رئیس شورای عالی اصناف باتفاق آقایان قبادیان و سبوحی ایستاده بودند اعضای ۸۶ صنف مختلف وابسته بشورا نیزدرمراسم شرکت داشتند صنف آرایشگر و کفاش وباطریساز و صنوف مختلف دیگر بپرزیدنت آیزنهاور خوش آمد گفتند اصناف ۶۰ هزار تن بودندو طاق نصرت آنها که برائر بارندگی فرو ریخته بود به فاصله ۲۴ساعت ازنو ساخته شد .

کارمندان دولت

از ساعت شش صبح کارمندان ادارات دولتی بتدریج در مسیر رئیس جمهوری آمریکا قرار گرفتند صف کارمندان که درحقیقت مغز های متفکر کشور ما میباشند شکل برنامه استقبال را بنحو قابل توجهی تغییر داد ه‌بود. نظم و ترتیب و قیافه های منظم و موزون کادر اداری کشور بیهترین وجهی از میهمان ارزنده ملت ایران پذیرائی کرد. عموم کارمندان هنگام عبور اتومبیل حامل روسای دو کشور ایران و آمریکا بشدت ابراز احساسات کردند .

صنف فخار

آقای حاج عباس گورنك رئیس صنف فخار و آقای معصومی و دیگر اعضای صنف در محل تعیین شده حاضر بودند این صنف با صف منظم کار گران کوره‌ها و سایر افراد و کوره داران ازبزرگ ترین شخصیت جهان استقبال کرد

ورزشکاران بانك

در خیابان پهلوی ودر طرفین بزرگترین طاق نصرتی که درمسیر رئیس جمهور بر پا شده است ورزشکاران و قهرمانان بانك ملی صف‌بسته بودند و رئیس جمهور پس از عبور از راهرو این طاق با تحسین و خوشنودی‌فراوان براه خود بطرف کاخ مرمر ادامه داد

کلیه کارمندان بانك نیز در این محل اجتماع و هنگام عبور اتومبیل حامل شاهنشاه ورئیس جمهور ابراز احساسات کردند .

سی‌هزار دانش‌آموز

در مراسم استقبال امروز بیش از سی هزار دانش آموز دختر و پسر از رئیس جمهور آزادمنش آمریکا استقبال کردند از هر مدرسه بین۵۰ تا۵۰۰ دانش‌آموز در مراسم استقبال شرکت جسته بودند وبا سرپرستان خود در جاهائی که تعیین شده بود صف کشیدند .

درمقابل طاق فرهنك

درمیدان ۲۴ اسفند طاق فرهنك که بزیباترین‌سبك‌باستانی‌آنرا آراسته‌اند بچشم می‌خورد گروه انبوهی ازدبیران آموزگاران وکارکنان فرهنك در اطراف آن گرد آمده بودند .

اجتماع جوانان

جوانان پایتخت وافراد وابسته به سازمان تندرستی دست دوستی فرستاده ملت ارجمند آمریکا راامروز هنگام عبور از راهرو طاق نصرتی که برپا ساخته بودند فشردند .

تعداد جوانان ورزشکاران به‌بیش از ۹ هزار تن تخمین زده میشد .

فرش‌بافان

اعضای شرکت سهامی فرش ایران وبافندگان بهترین کلای کشور ما بامقدارزیادی‌فرش‌طاق نصرت خودرا زینت داده بودند وطاق نصرت فرش بافان درحقیقت معرف ذوق و ظریف کاری ملت ایران نیز بود رئیس جمهور هنگام عبور ازمدحل طاق با دقت مخصوصی به آن نگریست.

احزاب

افراد حزب ملیون ارسله راه مهرآباد وار محل اولین طاق نصرتی‌که از طرف حزب ملیون برپاشده است‌صف بسته بودند. عده آنها یکصدو پنجاه هزار تن تخمین زده میشدو عموما پرچم هائی بدست داشتند. حزب ملیون۲۴ دسته موزیك مجلل داشت و افراد شهرستانی حزب باساز های محلی و نقاره دراستقبال شرکت جسته بودند.

کارگران وافراد وسازمانهای وابسته بحزب مردم بیزدر محل طاق نصرت پوشیده از پرچم رنگارنك این حزب گرد آمده بودند هریك ازاحزاب بین یك یادو کیلومترازمسیررا باافرادخود پوشانده بودند.

از حزب مردم یکصد هزار تن‌شرکت داشتندوافراد آن مانند حزب ملیون غذای مورد نیاز خودرا درهمان محل صرف کردند.

کارگران ایران

این گروه برروی طاق نصرت خود دکلی نصب کرده بودند واز صدهامتر جلوتر آدم مخصوص کارگران ایران بچشم میخورد افراد طبقه کارگردرکنار طاق بانظم خاصی ابراز احساسات کردند وطرز تزئین طاق ومحل‌اجتماع هزاران نفر کارگر بسیار جالب بود .

شهرداری

دردرپرتاز های روز گذشته نوشتیم که طاق نصرت شهرداری‌بسیارباشکوه است واز این لحاظ نسبت به همه طاق نصرت ها برتری داشت. پرچم های هشتاد متری وصد هانفرکارمند وکارگر شهرداری ازرئیس جمهور استقبال کردند .

انجمن های محلی تهران

آقای سید محسن‌ویژه‌رئیس شورای عالی انجمن های محلی تهران‌وآقایان رستگار رازی سلیمی پور سرهنك گلکار جناب زاده ـ سهراب زاده معیری ـ استوار زاده ـ حکمت ـ پاکگهر ـ دبیری ـ قاموس ـ وگروه زیادی ازمعتمدین محلات تهران در محل مخصوصی حاضر بودند واین عده باابراز صمیمی ترین احساسات از جانب دومیلیون مردم پایتخت‌به میهمان ارجمند خود خوش آمد گفتند ودرضمن اعضای مدیره انجمن های محلی شهر وحومه هریك در نقطه ای ازمسیر رئیس جمهور گرد آمده و بورود معظم‌له تبریك گفتند.

راه آهنی ها

کلیه کارکنان راه آهن وکارگران کارخانجات تعمیرات اساسی راه آهن باتفاق آقایان مهندس گروگان رئیس کل راه آهن مهندس فتحی مدیر کل فنی وسایر مدیران وروسای بنگاه درمسیررئیس جمهور آمریکا حاضر بودند وباتفاق کارگران و کارمندان راه آهن به رئیس جمهور خوش آمد گفتند .

هدیه استان پنجم کردستان

استانهای ایران بهترین‌نمونه هنرهای‌خودرا بآیزنهاور‌دادند

هنگامی که امروز رئیس جمهوری‌آمریکا بهمراه شاهنشاه وارد تالار آئینه کاخ‌مرمر شدند ۳۶ تن‌از ۱۲ استان با لباسهای زیبای محلی و هدایائی که تحت‌نظر اداره‌کل هنرهای زیبای‌کشور تهیه شده بود پس‌از اظهار خیرمقدم پیش‌آمدند و نمونه‌ای از نفیس‌ترین هنرهای استان‌های مختلف را به‌رئیس جمهور تقدیم داشتند

دو روزی بود که در سالن اداره کل‌موزه‌ها شوروغوغای زایدالوصفی دیده میشد ، نمایندگان استانها با لباسهای جالب و زیبای محلی از اینسو به آنسو میرفتند .

نمایندگان انتخابی از هر استان سه نفر بودند ، دو زن و یك نفر مرد ، هدایای استانها در گوشه‌ای از سالن روی میز جمع آوری‌شده بودو هر یك از آنها که نمونه‌ذوق و ابتکار یکی از شهرستانهای ایران بود.

استان یکم :

یك رومیزی، ابریشم دوزی که نقش‌آن‌با گل بته های افشان‌ترتیب داده شده‌بود،این رومیزی کار دست است .

استان دوم :

بهترین فرش ترکمنی که نقش های اصیل و رنگهای زنده آن معروفیت جهانی دارد ،این قالی با زمینه قرمز و گلهای قهوه‌ای وآبی بافته شده بود .

استان سوم :

یك سری نقره کاری ،بسبك‌ملیله ، که تنها از کار های معروف زنجان است هدیه استان سوم بود که قلمکاری شده منبك بنظرمیرسید.

استان چهارم :

تابلوی تخته‌ای ریزه کاری شده از کارهای با ارزش هنرمندان‌ریزه کار رضائیه‌که روی آن‌نقش سواری با اسب منبت کاری شده بود.

استان پنجم :

یك گلیم روی اسب ، و یك‌گلیم بسیار خوش بافت وزیبا از کارهای منحصر بفرد نواحی کردستان.

استان ششم :

دوطاقه مخمل آبی‌و پارچه‌ابریشمی زرد که روی آن با ظرافت‌مخصوصی نقش و نگار شده بود.

استان هفتم :

یك سینی بزرك مسین و یك جعبه بزرك خاتم کار شیراز. روی سینی مسی نقشهائی از تخت‌جمشید و سربازان هخامنشی بچشم میخورد و درون جعبه خاتم کاری شده‌نیز جای انواع سیگار های ایرانی‌تعبیه شده بود در وسط در جعبه نقشه بخود دارد و زیباترین آنها درقدیم بکمر سلاطین بسته میشد ، حال مردم کرمان یك طاقه نفیس از آنها را برای هدیه به مهمان خود فرستاده بودند.

استان نهم :

در بین تمام هدایا هدیه اهالی خراسان از همه گرانبهاتر وزیباتر بود ، استادان فن نگین سازی خراسان با نگین های فیروزه ریز

هدیه باشکوه خراسانیها

ران و در محل تهران آن‌تاجی کوچك و ظریف خاتم کاری شده بود.

استان هشتم :

کرمان شالهای معروف و

اصل مجسمه طاوسی را ساخته بودند ،که در نوع خود بینظیر است.

استان دهم :

تابلوی دو پرنده زیبا و شاخه گل های قالی بود که آقای عیسی بهادری رئیس هنرستان هنر های زیبای اصفهان طرح نقاشی آنرا ریخته و توسط استادان فن خاتم کاری شده بود

یکی دیگر ازهدایای این شهرستان کاسه وبشقاب میناکاری از کارهای آقای صنیع زاده بود .

استان یازدهم:

از بلوچستان هدیه ای تهیه شده بودکه درنوع خود نظیر نداشت ، حاشیه یاکناره قالی بطول ۶ متر و عرض ۴۵ سانت، نوع کار آن‌برجسته بازمینه کرم وگلهای سرخ رنگی بافته شده بود .

استان دوازدهم :

ازبنادر یك طاقه پارچه ابریشمی خوشرنك که روی آن گل بته های رنگی دوخته شده بود دربین هدایا بچشم میخورد .

درجمع آوری این هدایا وترتیب و انتخاب آنهاآقای‌اکبری رئیس‌هنرستان هنرهای زیبا فعالیت بسیارانجام داده است وبرای نمایاندن‌طرحهای مختلف لباسهای محلی ازطرف اداره کل موزه ها خانم امیر ابراهیمی باذوق و علاقه خاصی درمورد تهیه وتنظیم لباسهای محلی نمایندگان استانها فعالیت کرده وهریك راباتوجه بتاریخ ورسوم مردم شهر خود تنظیم نموده بود .

در حاشیه‌سفر رئیس‌جمهور

ورود آیزنهاور فعالیت بازار را متوقف‌کرد وبهای‌گل را بحدسرسام‌آوری بالابرد بازاریها از انجام‌هرنوع پرداختی خودداری میکردند ـ ۲۰۰خبرنگارخارجی درتهران اجتماع کرده‌اند

با آنکه ساعت دقیق ورود حضرت رئیس جمهور آمریکا در ۲۴ساعت گذشته چندین بار بوسیله رادیو اعلام و در روزنامه های‌یومیه‌نیزذکر شده بود مردم عادی و معمولی‌تهران که همه سرگرم کار روزانه خود بودند ورود حضرت رئیس جمهور رایك امر غیر عادی دانستند و با اهمیت زیاد از آن یاد میکردند و همانطوریکه در روزهای قبل از تعطیلات عید انجام بعضی ازتعهدات وخاتمه داد وستد خود را موکول بگذشتن ایام‌تعطیل میکنند در چند روز اخیر نیز ضمن اشاره بورود حضرت رئیس جمهور آمریکا انجام قسمتی از کارهای عادی خود را نیز موکول بورود او میکردند .

پرداخت ممنوع

در میان این طبقات انبهائی که بنحوی در بازار و تجارت سر و کار دارند با دقت زیاد حتی حساب یك دقیقه ازساعت ورود ژنرال آیزنهاور را داشتند و بهمین دلیل ۴۸ساعت قبل از ورود وی هرنوع پرداختی‌را ممنوع ساخته و تصفیه حسابهای عادی و معمولی خود را موکول ببعد از مسافرت رئیس جمهور آمریکا کرده بودند .

باین ترتیب بخوبی روشن است که وضع معاملات بازار نیز ازاین اصل برکنار نبوده وحتی عده ای از تجار قدیمی بتصور اینکه ورود آیزنهاور رئیس جمهور آمریکا موجب تنزل یا ترقی پاره ای از اجناس میشود از فروش اجناس موجود خود یا خرید جنس تازه خودداری میکردند .

باین ترتیب کار واسطه های‌بازار در این چندروز ه‌بسیار مشکل شده بود زیرا نمی‌توانستند واسطه‌انجام معامله ای شوند وضع طلبکاران‌نیز بهتر ازآنها نبود زیرا در چندروزه آخر همانطوریکه اشاره شدهرنوع پرداخت وجه نقد از طرف پاره ای از تجار ممنوع شده و خاتمه‌معاملات خود را با اشخاص ببعد از مسافرت حضرت رئیس جمهور آمریکا موکول میکردند .

ترقی قیمت گل

مسئله ای که در دادوستدروزانه مردم در ۲۴ ساعت اخیر حس کنجکاوی خبرنگاران را بر می - انگیخت گرانی غیر مترقبه‌گل در

بقیه در صفحه چهاردهم

هدیه استان دهم اصفهان

بقلم یك‌کارگر چاپخانه

خوش‌آمدی

آیك خوش آمدی ..
آیك بمیهن ما خوش‌آمدی
چند روز است که سرود
آیك خوش آمدی از حلقوم
میلیونها مردم آسیا خارج
می شود. کار گران وزحمت-
کشان همه ملت های رنجدیده
وستمکشیده آسیا هنگام‌ورود
این پیامبر صلح بمیهن‌های
خود یاشور وهیجان والتهاب
خاصی فریاد زدند آیك خوش
آمدی ... آیك بمیهن ما
خوش آمدی .

منهم امروز همصدا با
سایر برادران کارگر خود
با خوشحالی‌و سرور فریاد
زدم آیك به کشور ما خوش
آمدی ... من شنیدم در بعضی
از کشور ها کمونیست ها هم
همصدا با سایر میهن دوستان
سرود خوش آمدی را برای
آیزنهاور خواندند . شاید
تشکیلات آنها بااین ابراز
احساسات موافق نبوده اند
ولی مردم یکبار دیگر ثابت
کردند که‌احساسات پرشائبه
ملت هارا نمی توان در گلوی
آنها خفه کرد .

این احساسات ، این شور
والتهاب واین هیجان فوق‌العاده
به خاطر مردی است که به
حق پیامبر صلح لقب دارد .

پایه‌های حکومت این مرد
بر روی دوش کارگران و
زحمتکشان واقعی امریکا
است . سی و شش میلیون
نفر باین مرد رای داده اندو
اورا به عنوان رهبر ملت
انتخاب کرده اند .

این همه شور والتهاب به
خاطر مردی است که درجبهه
های جنك بین الملل اول
به خاطر آزادی شجاعانه‌جنگید
ودر جنك جهانی دوم نیز همه
سختی های جبهه را پشت
سر گذاشت وسلطه فاشیستی
را درهم شکسته برای ملت
خود وبرای وطنش‌وهمه مردم
آزاد آزادی وصلح را به
ارمغان برد .

وامروز ...

وامروز با تمام قدرت اخلاقی
وسیاسی خویش در راه تامین
صلح وآسایش و آرامش
ملت خود کوشش می کند .

اگر امروز مردم ستم‌کشیده
آسیا باکمال صداقت وصمیمیت
فریاد می کشند «آیك خوش
آمدی» بدانجهت است که
زحمات و تلاشهای صادقانه
«آیك» برای تامین صلح‌جهان
است واز نتایج آن تمام‌ملت
ها برخور دار می شوند .

ما به خوبی میدانیم وجود این
مرد و قدرت سیاسی واخلاقی
او بزرگترین وبهترین‌ضامن
صلح وسعادت ملت است .

از زمانی که وی حکومت
امریکا را بدست گرفته است
بحرانهای شدیدی‌صلح جهانرا
تهدید نموده . ما به خوبی
می دانیم که اگر این بحران
ها منجر به جنك وجدال‌می
گردید ما ملت های ستمدیده
آسیائی بیش از دیگران در
معرض خطرات مهیب جنك
قرار می گرفتیم .

پس بیمورد نیست که امروز
همه مردم از صمیم قلب ورود
ایزنهاوررابکشورشان‌خوش‌آمد
می گویند . وما نیز همصدا
باسایر برادران‌وهموطنان‌خویش
بااحساسات بی شائبه و با
گرمی فریاد می زنیم .
«آیك خوش آمدی» ..
آیك بمیهن ما خوش‌آمدی

دکتر جمال‌الدین نوربخش
متخصص دربهداشت و بیماریهای کودکان
از دانشگاه پاریس
معتادین به‌الکل، تریاك ، مرفین ، کوکائین و هروئین
را باآخرین متد درمدت کوتاهی بدون هیچگونه عارضه درمان مینماید
نشانی خیابان شاهرضا چهارراه پهلوی
پذیرائی ٤ تا ۸ بعدازظهر تلفن مطب ٦٥٥٥٧

سینما امپایر
خیابان پهلوی
جنب بلوار

اطلاعات اقتصادی

کمك های آمریکا بایران

آمدن آیزنهاور رئیس جمهورآمریکا بتهران بمااین فرصت را میدهدکه مختصری راجع‌به کمکهائی که آمریکا درظرف هشت سال اخیر بایران نموده سخن گوئیم. اینگونه کمکها ازسال ۱۹۵۱ یعنی یکسال پس ازقانون کمك فنی آمریکا بجهان آغاز شد. قانون‌مزبور بر این اساس استوار شده که کشورهائی که میخواهند راه و رسم آزادی رابپیش گیرند ودرراه توسعه اقتصادی خویش گام بردارند وبه بهبود زندگی مردم خود کمك کنند میتوانند ازکمك های کشور های متحده آمریکا برخوردار شوند .

آمریکا خود روزی باگرفتاری های کشورهای توسعه نیافته مواجه بود ومردمی‌که ازاقوام وملل مختلف باین سرزمین روی آوردند در توسعه وآبادانی آن کوشیدند وسرمایه های خارجی برشد آن کمك کرد. ازاینرو آمریکا حس میکندکه برای آنکه سپاسگزاری خودرا نشان دهد، عملابه کشورهائی که احتیاج بکمك های فنی ومالی دارند کمك کند .

ازسال ۱۹۵۱ آمریکا به بیش ازپنجاه کشور مختلف جهان‌کمك های فنی واقتصادی داده است، وازجمله این کشورها ایران میباشد. درظرف هشت سال اخیر کشور مزبور متجاوز ازچهارصد میلیون دلار بماکمك اقتصادی وفنی کرده است واین سوای کمکی است‌که برای تقویت ارتش ایران شده است. علاوه براین آمریکا تادوسال پیش مبالغی بابت کسر بودجه ایران میپرداخت ولی بعدا چون نتیجه گرفت که تاهنگامیکه دولت ماکمکی ازخارج دریافت میدارد توجه کافی به کسر بودجه خود ولزوم توازنی بین دخل وخرج نخواهد داشت و ازاین جهت کمك بودجه راپس ازچندسال قطع کرد.

درنتیجه کمکهائی که ازطریق اصل ٤ بایران داده شده متجاوز ازصدوسی پروژه کشاورزی وصنعتی وبهداشتی وفرهنگی وعمرانی عملی گشته است. درقسمت بهداشت یکی از مهمترین قدمهائی که با کمك فنی آمریکا برداشته شده است ریشه‌کن‌کردن مالاریا بوده .

درقسمت صنعتی به یازده پروژه‌کمك مالی وفنی شده است. درقسمت فرهنك نیزجهت ساختمان مدارس وتربیت معلمین و تهیه کتب درسی کمکهای بسیار شده است. ولی کمك های فنی اصل ٤ بیشتر متمرکز درقسمت کشاورزی وآبیاری وبهبود وضع روستائیان بوده است. کارشناسان آمریکائی درایران ازهمان‌ابتدای کاردریافتند که توسعه اقتصادی ایران وبهبود زندگی اکثریت مردم ایران که بکشاورزی اشتغال دارند موقعی صورت پذیر خواهد بودکه بعمران دهات وبالا بردن سطح تولید کشاورزی توجه خاص شود. در این قسمت بیست ویك پروژه باهمکاری سازمان برنامه و سایر وزارتخانه ها عملی شده است.که ازانجمله پروژه های‌سدگلپایگان وکوهرنك-کرخه-کمك‌بدانشکده های‌کشاورزی-کرج- حفاظت‌جنگلها- تشکیل شرکت های تعاونی روستائی ومماشین‌آلات کشاورزی کمك فنی ومالی به امر تقسیم املاك اختصاصی- تعلیمات روستائی- مهندسی کشاورزی- آزمایشگاه خاك - دامپروری- میوه خشك کنی وغیره میباشند .

دولت آمریکا دریافته است که تازمانیکه فقر براکثریت جمعیت جهان حکمفرماست نمیتوان امیدوار بودکه صلح ثابت وپایداری برقرار شود، ازاین جهت برای‌آنکه ملل عقب مانده ازنفوذکمونیزم مصون بمانند ودربهبودوضع زندگی خویش بکوشند به آنها کمك های مالی وفنی میکند. امروز هزاران کارشناس اداره همکاری بین المللی آمریکا، ازفیلیپین گرفته تاکشورهای آمریکای جنوبی با مردم متجاوز ازپنجاه کشور همکاری میکنند تادر نتیجه استفاده از منابع طبیعی وانسانی خود، وفراگرفتن فنون جدید وضع زندگی‌آنها بهبود یابد. اداره همکاری بین المللی که مرکز آن در واشنگتن میباشد کمکهای فنی وذیقیمتی ازطریق اصل ٤ بایران نموده واین کمکها اثرات قابل ملاحظه ای درتوسعه اقتصادی ایران و آشناساختن مردم بفنون جدید داشته است .

دکتر مصطفی علم

چهار وزیر مقررات واردات کشور را تعیین میکنند

- کمیسیون سهمیه تادوهفته دیگر کارخودرا شروع میکند
- مسئله تحدید واردات غیرضروری وموکول کردن آنها بصادرات درکمیسیون مخصوصی بررسی میشود

قرار است تاپایان ماه جاری یاحداکثر تا اوائل ماه آینده وزارت بازرگانی با توجه بتصمیمات کنفرانس عالی بازرگانی نظر خودرا در موردواردات کشور معلوم نماید.

پس از آنکه وزارت بازرگانی‌نظر خود را اعلام کرد کمیسیون سهمیه تشکیل خواهدشدتا مقرراتصادرات و واردات سال ۱۳۳۹ را حداکثر قبل از فوروز سال ۳۹ تعیین نماید تادتا کمیسیونی که با شرکت‌وزرای بازرگانی ، دارائی ، کشاورزی و گمرکات تشکیل‌میشود مطرح شده وپس از تصویب برای تائید تسلیم هیئت وزیران بشود .هیئت وزیران نیز قبل از پایان سال ویا اوائل سال آینده آنرا تصویب و برای اجرا اعلام خواهد کرد.

ممکن است‌نظر وزارت بازرگانی که دائر بلزوم تحدید واردات‌بعضی از کالا های غیر ضروری و موکول کردن آن بصادرات است قبل از تشکیل کمیسیون سهمیه درجلسه‌ای با حضور وزرای بازرگانی ودارائی و کشاورزی و گمرکات موردمطالعه قرار گیرد.

تحدید مالکیت اراضی احتیاج بمروج کشاورزی‌دارد

برای ٥٤هزار دهکده ومزرعه ایران بجای ۲۵۰۰مروج تنها ٤۰۰مروج کشاورزی موجود است

توسعه امور ترویجی کشاورزی‌برای ایران نهایت‌ضرورت رادارد‌زیرابرای بالا بردن تولید ضمن اجرای قانون تحدید مالکیت اراضی باید روستائیان رابفنون جدیدکشاورزی وبهره‌برداری اززمین واستفاده اززندگی بهتر آشنا کرد .

مقامی که این توضیح رامیداد اضافه کردکه مادر حال حاضر دارای ٤۰۰ مروج کشاورزی هستیم درحالیکه حداقل باید ۲۵۰۰ مروج‌داشته باشیم بابتوان بهر ۲۰ دهکده ومزرعه ایران یك مروج اعزام داشت .

ایران دارای ٥٤ هزار مزرعه و دهکده است .

مزایده و مناقصه

فروش کارخانه پنبه پاك کنی اصفهان

●وزارت صنایع و معادن فروش کارخانه پنبه اصفهان‌تا۲۳ر۹ر۱۳۳۸

● سازمان چای وزارت گمرکات خرید ۲۵٥ر۰۰۰ کیلو مقدار ۱ر۰۲۰ر۰۰۰ ورق کاغذ پوستی ۷٥۰ر۰۰۰ورق‌تلق تا ۱٦ر۱۱ر۱۳۳۸

تلفن ۳۱۹۳٤

بابت اقساط وام ۷٥ میلیون دلاری

تاکنون درحدود دهمیلیون‌دلار پرداخت شده‌است وبقیه نیز تا پایان برنامه هفت‌ساله دوم پرداخت میشود

سازمان برنامه تاکنون ۹میلیون و ۹۳۷ هزار دلار معادل ۷٤٥میلیون و ۲۷٥ هزار ریال بابت اقساط وام ۷٥ میلیون دلاری به بانك بین‌المللی ترمیم و توسعه پرداخته است.

بقیه اقساط این‌وام نیز قرار است تا پایان برنامه هفتساله دوم که در شهریور سال ۱۳٤۱ میباشد از محل سهم سازمان برنامه از عواید نفت پرداخت شود.

سازمان برنامه این وام را در اوایل برنامه هفت ساله دوم برای اجرای طرح های تصویب شده در برنامه عمرانی از بانك جهانی‌دریافت داشت تا بمصرف برسماند درحقیقت این وام جنبه ترمیم بودجه سازمان برنامه را داشت. شرایط این‌وام غیر از شرایط وام ۷۲ میلیون‌دلاری بود که اخیرا فقط برای ساختن‌راه های معینی گرفته شد.

برگشت پول بشهرها آغاز شده

باوجود انتشار ۵۰۰میلیون ریال اسکناس جدید پول درگردش درماه گذشته کمتر بوده

امروز از بانك ملی ایران اطلاع رسید پولهائی کمبدهات وشهرهای کوچك برای خرید کالاهای صادراتی رفته بود بتدریج بتهران و شهرهای بزرك برمیگردد .

این امر موجب شده آنهائیکه در قبال بانك ملی وسایر بانکهاتعهداتی دارند با دریافت قسمتی از این پولها تعهدات خود را انجام دهند در نتیجه با وجود آنکه در آبان ماه میزان اسکناس منتشره ۵۰ میلیون تومان بیش از مهرماه بود معهذا پول در جریان کمتر شد و قسمتی از پول ببانك ها بخصوص بانك ملی برگشت .

قابل توجه تهیه‌کنندگان وصادرکنندگان کالاهای کشاورزی

چون اداره استانداردوزارت بازرگانی در نظر دارد نشریه‌هائی‌که توسط این موسسه تهیه میگردد برایگان جهت استفاده وراهنمائی‌تهیه کنندگان وصادر کنندگان کالاهای کشاورزی ارسال دارد لذاخواهشمند است سازمانهای ذینفع نام ونشانی کامل خود را به آدرس ذیل ارسال فرمایند :

اداره استاندارد ـ وزارت بازرگانی ـ خیابان نادری ـ تهران

اداره استاندارد وزارت بازرگانی

آ-۳۳٦۰۷ ۳_۲

یك سوم کشمش کشور باطریقه بین‌المللی بسته‌بندی‌میشود

کسانی‌که سال‌گذشته انجیر را باروش جدید بسته‌بندی کردند آنرا به‌سه‌برابر قیمت سال قبل توانستند بفروشند

امروز باطلاع حاصل شد که از سال آینده حد اقل یك سوم از محصول کشمش کشور با طریقه بین المللی بسته بندی وبخارج ارسال خواهد شد.

برای انجام این نظر قبلا مامورین ترویج وزارت کشاورزی درقوچان اراك - ملایر -مراغه ورضائیه وشیروان و نوئین قزوین کلاس هائی تشکیل داده و طرز بسته بندی کشمش را تعلیم داده اند برای بسته بندی کشمش با طریقه ایکه آموخته شده از سود کوستیك یاسود محرق استفاده می شود .

سابقادر موارد معدودی که اینکار انجام میشد از ماده‌ی شوره ای گیاهی استفاده می‌گردید این ماده علاوه برآنکه مقداری از قسمت داخلی کشمش رااز بین می‌برد خود نیز پنج برابر سود محرق قیمت داشت .

این اقدامات بدنبال وضعی که خشکبار ایران در هامبورك باآن روبرو شد انجام گرفت .

مقامی که این خبر را بخبرنگار ماداد گفت بنابر عقیده کارشناسان خارجی که باایرانیان در مورد خشکبار همکاری میکنند واز جمله آقای «پری» مشاهد تهیه و بسته بندی کنسرو و مواد غذائی در ایران کشور ما می تواند باکوچك ترین جنبشی در این امر ازبسیاری کشور های دیگر واز جمله ترکیه ویونان پیشی گیرد وی افزوددرسال جاری درتهران انجیر تازه بسیار کم بود زیرا بعلت آشنا شدن بسیاری از روستائیان بامر بسته‌بندی این انجیرها خشك وبطریق جدید بسته بندی و صادر شده است . درسال گذشته کساتیکه برای اولین بار انجیر را باروش جدید بطرز صحیحی صادر نمودند آن را بسته برابر قیمت سال قبل فروختند

بانك‌ملی میگوید

وام های صنعتی بمصرف حقیقی میرسد

ساختن منازل برای مهندسین وکارگران جزوطرحهای تولیدی است

چون شایع شده بود که صرف اعتبارات صنعتی از مسیر عادی‌خود خارج شده و بعضی از این‌اعتبارات صرف تعمیرات و ساختمان منازل گردیده امروز خبرنگار ما با بانك ملی تماس‌گرفت و توضیح‌خواست.

مقامات بانك‌ملی در پاسخ‌خبرنگار ما گفتند که ساختن منازل کارگری و منزل برای مهندسین و کارگرانی که بایستی در کنارمراکز تولیدی دارای محل سکونت باشند قسمتی از وام‌ها را بخود جذب میکند ولی جز در این موارد وامهای صنعتی صرف این امر نشده .در هر صورت ساختمانهائیکه‌برای سکونت‌مهندسین و کارگران ساخته میشود قسمتی از طرح های تولیدی است.

مامورین وزارت صنایع و معادن مرتبا بوضع پیشرفت کار کسانی که وام صنعتی گرفته‌اند رسیدگی میکنند و پس از پایان هر مرحله از طرح مراتب را به بانك ملی اطلاع میدهند در حقیقت هر اعتبار گیرنده بتدریج ازاعتبار خوداستفاده میکند و پرداخت هر قسط موکول به‌مصرف‌صحیح قسط‌قبلی استواگر ملاحظه شود در صرف وامهای‌مزبور از طرح تصویب شده انحرافی‌حاصل شده فورا مراتب را برای جلوگیری از پرداخت اقساط بعدی وام ببانك ملی اطلاع میدهند.

آماده بودن آزمایشگاههای شیمی

اداره استاندارد وزارت بازرگانی باطلاع عموم میرساند .آزمایشگاه‌های شیمی تجزیه و شیمی معدنی این اداره اکنون آماده برای قبول نمونه سنگهای معدنی فلزات و اشیاء ساخته شده از آنها جهت تجزیه‌میباشد.

برای کسب اطلاع بیشتر بدفتر این اداره واقع دروزارت بازرگانی خیابان نادری مراجعه فرمایند .

۳_۱ آ_۳۳٦۰۰ اداره استاندارد وزارت بازرگانی

آگهی حصروراثت

بتاریخ۷ر۷ر۳۸ بانو سکینه‌خاتون شیخی نارانی بشناسنامه ۱۸۲ از دادگاه بخش تهران درخواست گواهی حصر وراثت نموده که‌بشعبه اول ارجاع بشماره ۱۵۳٥ر۳۸ ثبت گردیده و چنین توضیح‌داده‌که مرحوم عباس جلالی‌فراهانی‌بشناسنامه ۳۱ درتاریخ ٦ر٦ر۳۸ فوت شده و ورثه منحصر آن‌مرحوم عبارت‌است از متقاضیه زوجه‌دائمی ورقیه کیتی بشناسنامه ۱۳۷۸ ومریم بشناسنامه ۲٤۹۷فاطمه‌بشناسنامه ٤٦۷ وسهیلابه شناسنامه ۱۱۰۱ وقدس جلالی به شناسنامه ۳۲وشهربانو بشناسنامه ۳۳٥۸ونیره بشناسنامه ۱۹٦۲ و سودابه بشناسنامه ۱٤۰۳ دختران و فرهنك بشناسنامه ۱۲٥۲وهوشنك جلالی بشناسنامه ٦۸۱ و عبدالعظیم بشناسنامه ۳٤۷پسران که نام خانوادگی آنها جلالی فراهانی می‌باشد اینك باانجام تشریفات مقدماتی‌مراتب‌سه‌نوبت‌بی‌درپی ماهی یکمرتبه درروزنامه رسمی کشور شاهنشاهی و یکی از جرایدمحلی آگهی میشود تاهرکس اعتراضی دارد و یاوصیت‌نامه‌ای از متوفی نزد کسی باشد از تاریخ نشراولین آگهی ظرف سه‌ماه بدادگاه تقدیم دارد والا گواهی صادر میشود ونیز هروصیت‌نامه‌ای جزرسمی و سری که معداز این موعد ابراز شود از درجه اعتبار ساقط وبلااثر خواهد بود . نوبت اول ۲۲ر۷ر۸

دادرس شعبه‌اول دادگاه‌بخش‌تهران‌ـ حسن صدرداائی

آ_۱۹۷٤۹ ۱_۳

برای صدور کارهای دستی هنری ایران

اطاق بازرگانی نمایشگاهی از کارهای دستی تشکیل میدهد

اطاق بازرگانی تهران تصمیم دارد درمحل‌اطاق بازرگانی‌نمایشگاه دائمی از کار های دستی وصنایع ظریفه ایران بوجود آورد . برای این کار از کلیه هنرمندان و استادان فن دعوت خواهد کرد تا نمونه کار خود را برای این نمایشگاه ارسال دارند .

هدف‌از تاسیس نمایشگاه اینست که فنون‌ورشته های هنری راهنمائی ومساعدت شده و صادرات صنایع ظریفه ایران افزایش پیدا کند اطاق بازرگانی تهران معتقد است که اگر باین موضوع توجه کافی شده و صاحبان صنایع ظریفه‌ایران تقویت و تشویق بشوند از صدور محصول دست این هنرمندان ارزقابل توجهی نصیب کشور خواهد شد .

آگهی مجمع‌همگانی فوق‌العاده شرکت‌منحله تهران مسیرنو (خط ۱۱)

هیئت تصفیه شرکت نامبرده طبق تقاضای کتبی اکثریت‌سهامداران شرکت (۱۲۸٦ سهم از ۲۲٤۰سهم) طبق ماده ۲۹ و تبصره ۲ از ماده ٤۳اساسنامه شرکت از کلیه سهامداران شرکت دعوت می‌نماید که در تاریخ چهارم دیماه ۱۳۳۸ ساعت‌چهار بعد از ظهر در دفتر گاراژ رویال برای مجمع همگانی فوق‌العاده حضور بهمرسانند دستور جلسه عبارت است از ۱ـ انتخاب‌یك نفر جانشین بجای آقای حسن رضایت که از عضویت هیئت تصفیه معزول گردیده .۲ـاستماع گزارش‌کتبی هیئت تصفیه راجع بعملیات گذشته .

آ_۲٦۳۷٥ هیئت تصفیه شرکت‌منحله‌تهران مسیرنو (خط ۱۱)

قابل توجه علاقمندان کارخانجات آجرسازی ودارندگان کوره‌های هوفمان

ماشینهای آجرسازی بن جوانی وسابو مبدا تحولات بزرگی درفرم ساختمانهای جهان بوجود آورده

ماشینهای آجرسازی بن‌جوانی ۳ الی ۱۲هزار آجر درساعت محصول میدهد دستگاه سوخت سابو قادر است بیش‌از شصت‌هزار آجر در روزپخته وتحویل نماید ـ ضمنا کوره‌های آجرپزی که‌درحال حاضر مشغول کار میباشند میتواند از دستگاه سوخت سابوکه هزینه سوخت را به‌۱/۵ تقلیل میدهد استفاده نمایند شرکت سهامی مزرعه نماینده انحصاری کارخانجات بن جوانی و سابو از کلیه علاقمندان و خریداران محترم‌که مایل به‌خرید ماشینهای فوق باشند دعوت مینمایدکه از نزدیك باطرز کار ماشینهائی که فعلا درتهران نصب و مشغول کار است بازدید نمایند .

نماینده انحصاری شرکت‌سهامی مزرعه خیابان شمیران

جاده قدیم پلاك ٦٤۷ تلفن ۳٦٤۹۳

انتقاد

دکتر حسن صدر حاج‌سیدجوادی

از ۳ تا ٤٥

مدیر یکی از رستوران های معروف تهران بروزنامه اطلاعات شکایت‌کرده بود که در سال گذشته بعنوان‌مالیات سه‌هزار تومان پرداخته‌ام ولی درسال جاری مبلغ چهل و پنجهزار تومان مطالبه می‌کنند .

شخص مزبور برای ما نوشته‌است که سال گذشته چه مبلغی از او « مطالبه » کردند فقط نوشته است که سال قبل سه هزار تومان « پرداخته» است .

تاآنجا که من اطلاع دارم برمیزان عواید این رستوران افزوده نشده‌است و اگرهم افزوده شده باشد آنقدر نبوده‌است که میزان مالیات آن پانزده برابر شود .

آیا سه هزار تومان سال قبل‌صحیح بوده‌است یا چهل‌و پنجهزار تومان امسال ؟ و آیا سال گذشته نیز ابتدا چهل‌و پنج هزار تومان مطالبه کرده و بالاخره سه‌هزار تومان وصول نموده‌اند و امسال نیز سه هزار تومان وصول خواهند کرد و یا روی چهل‌و پنجهزار تومان پافشاری میکنند ؟!

اینها مسائلی است که برای من روشن نیست ولی آنچه مسلم است آنست که در دستگاه وصول مالیات نقص هائی وجود دارد که بایداصلاح گردد .

اگر دستگاه وصول مالیات نقص نداشته باشد سال۴۷ از یك رستوران سه‌هزار تومان و سال ۴۸ از همان رستوران چهل‌و پنج‌هزار تومان مطالبه نمیکند .

بدون شك یا باید سه‌هزار تومان صحیح باشد و یا چهل‌و پنج هزار تومان ولی بعقیده من هیچکدام‌صحیح نیست . نه آن سه‌هزار تومان و نه‌این چهل‌و پنجهزار تومان ! زیرا این ارقام نشان میدهد که دستگاه دقیقی میزان مالیات را تعیین نمیکند . و همین عدم دقت دستگاه و نقص هائی که وجود دارد موجب آن میشودکه مردم بپرداخت مالیات هیچگونه رغبتی نشان ندهند .

غالبا مسئولین امور مردم را مورد سرزنش قرار میدهند که چرا در پرداخت مالیات مسامحه می‌کنند و چرا برای فرار از پرداخت‌مالیات بهر وسیله نامشروعی متوسل میگردند ؟ درصورتیکه عواید حاصله به مصرف خود آنها میرسد . برای فرزندان‌آنها مدرسه ساخته میشود ، خیابانها و جاده‌های شهر و کشورشان اسفالت میگردد . آب و برق‌وتلفن خانه‌هاشان تامین میشود .

اما مسئولین امر هیچوقت از خود نپرسیده‌اند علت فرار مردم ازپرداخت مالیات چیست ؟

بنظر ما علت اصلی و اساسی‌نقص هائیست که در دستگاه وصول مالیات وجود دارد .

مردم معتقدند که‌عدد وصول مالیاتها عدالت اجرا نمیشود یعنی کسانی که می‌باید مالیات بدهند یا نمیدهند و یا یك دهم آنچه را که باید بپردازند میدهند . بنابراین همه‌سعی می‌کنند از پرداخت مالیات سرباز زنند .

نقص قوانین و عدم دقت ودلسوزی مامورین و همچنین عدم صلاحیت برخی از آنان‌موجب‌میگرددکه بعضی متنفذین از پرداخت مالیات استنکاف نمایند .

چندی قبل یکی از بازرگانان که مرد تحصیل کرده‌ای نیز هست ایراد میکردم چرا برای فرار از مالیات تشبث میجوید .

وی جواب داد وقتی من می‌بینم فوزندم در کلاسهای تاریك و نمناك درس میخواند ولی مالیاتی که از من گرفته میشود در بمصرف رساندن آن دلسوزی‌کامل نمیشودیامالیاتیکه ازمن مطالبه میشود برابر با مالیاتی است که از یك تاجر میلیاردر وصول میگردد بالطبع بپرداخت مالیات رغبت نشان نمیدهم .

بهرحال مالیات یکی از بزرگترین ارقام عواید دولت است و باید بتوسط مامورین صحیح العمل وصالح وصول گردد و بمصارف ضروری و لازم برسد .

مردم هم باید با کمال میل و رغبت مالیات خود را به‌پردازند وبدانند که تنها به وسیله عواید حاصله ازاین مالیاتها است که مدرسه وجاده وبرق وتلفن تامین می گردد .

گفتگوی مردم

فقط دراین چهارماه

جمعی ازخوانندگان تقاضادارند که ازنظر رفاه مردم و ترویج بخاری و حفظ بهداشت مقرر گردد‌امسال‌در چهارماه آذرودی وبهمن واسفندنفت راازقراری لیتری یك‌ریال بفروشند فرض‌هم که‌زیانی بعایدات وارد آید در عوض منافع کلی و اجتماعی دارد .

درهمه سینماها باشد

آقای حسین‌دولتشاهی اظهارمیدارد که‌اخبار سازمان سمعی و بصری اداره کل هنرهای زیبا رافقط دربعضی از سینماهانمایش میدهندچون‌اخبارمزبور مطالب مفیدی دارد بهتر است مقرر گردد درهمه سینماها نمایش دهند.

شوهرم را به‌بخشید

بانو طرلان ساکن دروازه غار ـ کوچه معصومی ـمنزل حاجی حیات میگوید شوهرم هاشم فرزند دضا پنج‌ماه‌است باتهام دایر کردن محل قریاك کشی بزندان افتاده من‌باسه کودك صغیردر این‌زمستان گرسنه وبرهنه مانده‌ایم ازوزارت دادگستری استدعا دارم او رامشمول عفو قرار دهند تااین بچه‌ها تلف نشوند .

بچه‌ها روی‌زمین می‌نشینند

آقای سیدجمال میر فیض اظهار میدارد که‌دردبستان معافی سرآباد بقدرکافی صندلی نیست واطفال‌دراین هوای‌سرد روی زمین می‌نشینندبوزارت فرهنك یادآور شوید باین موضوع توجه کند .

بی‌راهه میروند

آقای محمود افشار مقیم خیابان‌شاه چهارراه سی‌متری اظهارمیدارد که اتوبوسهای خط ۳۷ اصلی بدستور بازرسی ازطریق خیابان سپه به‌سه‌راه طرشت میروند وعده‌ای ازمسافرین این‌خط درچهار راه‌استانبول معطل میمانند شایسته است که‌برای رفع معطلی‌این‌مسافران اتوبوسهای‌مزبور مرتب ازچهارراه‌استانبول بگذرند .

نقتی‌های‌دوره‌گرد را میگیرند

آقای اصغر یزدانددوست اظهار میدارد که‌بقرار اطلاع نفتی های‌دوره گرد از فروش نفت ممنوع شده‌اندو این موضوع گرفتاری زیادی برای خانواده هافراهم کرده‌است تقاضا داریم برای چندماهه زمستان این ممنوعیت مرتفع شود .

گاری دربازار

دانش آموزان دبیرستان‌حافظ‌شکایت دارند که‌گاری های باری در بازار مشکلی برای‌آمد ودفت‌مردم‌ومخصوصا دانش آموزان فراهم میکنندبخصوص که‌بعضی وقت‌ها عدل پارچه ویاکیسه سیمان ازگاری میافتد ورهگذران را مجروح میسازد تقاضا آنکه ازورود گاری به‌بازار جلوگیری شود .

الاغها را میکشند

آقای صحبت‌اله زمانی مینویسد که درتفرش هم‌مثل‌اراك الاغداران بواسطه گرانی علوفه الاغهارا توی کوچه رها میکنند ولی بجای آنکه اشخاص خیرخواه ازاین زبان بسته‌ها نگاهداری کنند بعضی ازملاکین الاغهارامیکشند وگوشت آنهارابه‌سك های‌گله وباغ خودشان میدهند شایسته است که‌از این عمل زشت جلوگیری شود .

نشانی استاد

آقای عزیز سهرابی‌مقیم‌قصرشیرین در پاسخ پرسش شما راجع به‌نشانی استاد سعید نفیسی اعلام میدارد نشانی ایشان دانشگاه‌تهران‌و یا خیابان هدایت می‌باشد .

میخواهیم ازدواج کنیم

فرهنگیان تبریز طی نامه مشروحی اظهار میدارند که امسال نیز باطیب خاطر برای شرکت‌درمراسم‌قرعه‌کشی خدمت نظام وظیفه حاضر شدیم ولی قرعه بما اصابت نکرد اکنون ما بفکر تشکیل خانواده افتاده‌ایم و تقاضا داریم در صورت امکان معافی پنج ساله بما بدهندتابا خیال راحت‌خانواده تشکیل بدهیم .

راننده قاتل را دستگیر کنید

آقای عزیزالله فرهومند (همایونی) مقیم کاشان می‌نویسد چندی پیش در جاده فین‌کاشان راننده یك اتومبیل جیپ که ظاهرا گواهی نامه هم‌نداشته باکارگر جوان مخمل بافی تصادف کرد و او را کشت و اکنون مدتی از این جریان می‌گذرد ورانننده دستگیر نشده است چرا ؟

از اینجا و آنجا

سلامت زن ومرد

پس‌از مطالعات طولانی که بوسیله دانشمندان بعمل آمده معلوم گردیده است که مردها بطور کلی از زنها سلامت‌تر هستند ولی در مقابل زنها بیشتر عمر میکنند .

دکتر لاورنس که ۲۵ سال دراین مورد مطالعه کرده نتیجه گرفته است که زنها کمتر به بیماریهای خطرناك و عوارض قلبی که مردان را بمرك اقدامی است که‌برای رفع مشکلات صنعت آلمان بعمل آمده‌است .

تهدید میکند مبتلا میشوند ولی دچار بیماریهای جزئی آنها بیشتر است .

در مدت یکربع قرن که دکتر لاورنس مطالعه نموده یك زن بطور متوسط ٦٤ بار مریض شده و ۳۱۳ روز بستری بوده‌است در حالی که مرد ۳۷ بار مریض گردیده و۱۲٤روز استراحت داشته است . دکتر مزبور معتقد است که مردها باید برای‌این موضوع که طول عمر زن بیشتر است چاره‌ای بیندیشند ..

زنان کارگر

طبق آماری‌که تهیه‌شده‌است اکنون ۳٦ درصد از مجموع کارگران آلمان غربی را زنان تشکیل‌میدهند . دراین آمار ذکر شده که ۲۰۰ر۰۰۰ نفر از زنان کارگر در صنعت فولاد و آهن کار میکنند ۱۳۹ر۰۰۰نفر در صنایع شیمیائی و ۷۷۰ر۰۰۰ نفر آنها در صنایع پارچه بافی و لباس دوزی مشغول فعالیت هستند .

برای‌تشویق‌زنان‌بکار در کارخانجات اقدامات مؤثری صورت گرفته و میگیرد مثلا به زنان کارگر ٤ساعت در هفته مرخصی اضافه داده میشود که بکار های خانه‌داری و تنظیم‌امور خانه بپردازند . گفته میشود جلب زنان بکار در کارخانجات مهمترین

مبارزه با خرخر

مجله «دکترخانوادگی» درانگلستان یك مبارزه جدی علیه خرخر آغاز کرده‌است . مجله مزبور از کلیه خوانندگان خود تقاضا کرده به سئوالات مختلفی پاسخ دهند از جمله اینکه از چه سنی شروع بخرخر کردن در خواب نموده‌اید . درچه وضعی میخوابید آیا دندان مصنوعی دارید معتاد بسیگار هستید یاخیر و ...؟ ضمنا مجله «دکتر خانوادگی »برای آنهائی که خرخر میکنند یك قطعه چوب نازك که مخصوص اینکار سفارش داده‌شده است ارسال‌میدارد که هنگام خوابیدن آنرا بین دندانها یا بین دو لثه (اگر دندان ندارند) قرار داده و آزمایش کنند و معتقد است این تمرین عضلاتی که دهان را بسته نگاهمیدارد تقویت میکند واز خرخر بوسیله محکم نگاهداشتن‌لب بالا جلو گیری مینماید. درهر صورت مجله دکتر خانوادگی بکلیه آنهائی که‌گرفتارمرض‌خرخر کردن‌درخواب‌هستند نوید میدهد که بزودی در مبارزه علیه این بیماری موفق خواهد گردید .

دندان مصنوعی

در تاریخ نوشته شده است که جرج واشنگتن رئیس جمهور معروف امریکا کمتر میخندید و این امر بیشتر از آنچه به‌جدی بودن او در کار مربوط باشد بدندان های مصنوعی او مربوط بود . یکدست‌دندان‌مصنوعی واشنگتن هنوز در دانشکده پزشکی دانشگاه ماریلند نگاهداری میشود . اما علت اینکه همسرجرج‌واشنگتن کمترخنده برلب می‌آورد تاکنون مجهول بودولی از این معما نیز پرده برداشته شد . هفته گذشته یك نامه از مارتا همسر واشنگتن بمبلغ یکصد هزار ریال فروخته شددراین نامه که در آوریل ۱۷۹۹ نوشته شده‌استزن اول امریکا از دکتر دندانساز تقاضا کرده بود یکدست دندان‌مصنوعی‌برای او بسازد و تذکر داده بودکه دندانهائی که قبلا ساخته است خوب تهیه نشده و اورا ناراحت میکند وباین ترتیب معلوم شد که مارتانیز بعلت وجود دندان مصنوعی از خنده‌زیاد خودداری‌میکرده است .

جدول

کلمات متقاطع

شماره ۱۳۹٤

۹	۸	۷	٦	٥	٤	۳	۲	۱
							■	
				■				
■								
			■			■		
		■						■
					■			

افقی :۱ـ قبول کردن وپذیرفتن۲ـ از معروفترین‌فراعنه مصر ـ آدم‌بدجنس و ناتو ۳ـ صفت میان دلدار سروقد ـ شاعر که زلف دلدارش را از خط آن نیز پریچ‌وخم‌تر دانسته است ٤ ـ دردش را دور از وطن بیشتر می ـ چشند ـ منعم‌هرجا برسد میزند ٥ـ علامت جمع ـنیست و نابود شده ـیکی از ایشان ٦ـمال شاعر که اصلا مدرسه هم نرفته بود استاد دانشسرا شد ! ـ از صاحبان حجره ۷ـ اگر تخم مزغ را بجوشانید گردمیشود! ـ ملامت کردن ۸ـ مکروفسون ـ کرسی منچوری ۹ـ وای که حتی از شب‌یلداهم سیاه ترودراز تراست .

عمودی :۱ـ مورچه لنك ملخ‌می‌آورد ـ از اقوام نزدیك لاستیك۲ـ پادشاه معروف هند که اصلا هم مغول بود۳ـ ازموجودات یك سلولی و ذره‌بینی که برای خودش آدمی است !اگر حلوا دستش بدهید شیرین‌تر می‌شود ٤ـ چاشنی غذا ـ سرکشی ٥ـ حالا دیگر درموسسات خیلی فرنگی اینجور امتحان می‌کنند ـ اودیسه‌ساز ایلیا دیرباز ٦ـ سستی ـ حرف تعجب ۷ ـهم‌دربازار میتوانید خرید هم درسید ـ غالبا زبان متملق دروصف بزرگان (والبته در حضور ایشان)چنین می‌شود ۸ـ آنرا منتهای سخاوت وجود دانسته‌اند ۹ـ تپه کوچك ـ یکی ازمسائل مورد اختلاف مابایکی ازهمسایگان .

حل جدول شماره ۱۳۹۳

افقی: ۱ـ گاو ـ نیریز ۲ـ عنقا ـ ما ۳ـ گو ـ الیه ٤ـ از ـ بیستون ٥ـ وی ـ صد ٦ـ زردنبو ـ له ۷ـ مایل ـ هر ۸ـ آش ـ خنده ۹ـ نشانه ـ لگد.

عمودی: ۱ـ گل‌گاوزبان ۲ـ وزیر ـ شش۳ـ وع ـ دم ٤ـ نابـ ناخن ٥ـ نقلی ـ بینه ٦ـ یابس ـ ولد ۷ـ هت ـ هل ۸ـ یم ـ وصله ۹ـ زاینده رود

Westinghouse
وستینگهاوس
شاهکارهای صنعتی خود را معرفی می‌کند
پنکهٔ وستینگهاوس
کولر وستینگهاوس
جاروبرقی وستینگهاوس

خدمتگزاران باصرفه وتجربه شده‌ای که سالهاست درخدمت میلیونها مردم باسلیقه جهان احتمان حسن شهرت ونام نیك خود را داده‌اند.
شرکت سهامی نونام : خیابان شاه چهارراه بهرامی ـ شماره ۱۰۰ تلفن : ٦٥٦۷۲ - ٤۲۲۰٥

کلاس خیاطی انجمن ایران وآمریکا
تحت نظر بانو فیروزی فارغ التحصیل دانشکده پارسون امریکاجهت مبتدیان از اول دیماه افتتاح و نام نویسی تا پایان آذرماه ادامه‌دارد .
آ ـ ۲٦۲٥۷ ۱ ـ ۲

تلمبه فوگل یك‌فاز
تلمبه های فوگل یك فاز که با برق ضعیف کار می کند مخصوص منازل و چاه جدیدا دسید .
۱ـ۱ـ۱۰ تهران اروپ میدان فردوسی آ ـ ۳۳٤٥۰

بیمارستانها
شیاف وپماد انوزول Anusol
موجود است

ورمیفوژ اسمیت
(دوای ضد کرم)
ساخت انگلستان موجود است

پیروگار
فنوباربی‌تون ـ فنازون ـ امیدو پیرین‌و .....

سه‌سولفامید (تری سولفوزیل)
بمقدار کافی موجود است

کمپه از مدارك
تجارتی ـ تحصیلی ـ رانندگی ـ کمرکی ـ شناسنامه ـ معافی رغیره با دودقیقه انتظارفتوپرسپولیس ـ لاله‌زارنو چهارراه کنت ۳۷٤

آگهی حراج اثاثیه
بیرو آگهی حراج اثاثیه شماره ۱٥ر۳۸۸۷ـ۲۷ر۳ر۱۳۳٦ اداره‌تدارکات وزارت دارائی مقداری اثاثیه از قبیل ماشین تحریر لاتین ودوچرخه واثاثیه چوبی وغیره که مستعمل و فرسوده می باشد از طریق حراج به فروش می رساند طالبین از روز ۱٥ر۱۰ر۳۸ به قسمت انباری این اداره واقع در حوزه وزارت دارائی مراجعه نمایند.
اداره تدارکات وزارت دارائی
۱ـ۲ آ ـ ۳۳٦٦۸

دکتر جناب زاده
امراض مقاربتی و مجاری ادرار سوزاك تازه و کهنه و ضعف قوای تناسلی امراض زنانه نازائی خیابان منوچهری کوچه دبیرستان‌ژاندارك

همیشه یك لوله دردسترس داشته باشید

صدای هند
صبح‌ها هرروز درساعت ۷ و۱٥ دقیقه تهران در روی امواج ردیف ۱٦ متر و۱۹ متر.
★ هرروز صبح یك صفحهٔ موسیقی درخواستی شنوندگان وسپس تازه‌ترین اخبار جهان‌پخش میشود.
★ جمعه بجای موسیقی آیاتی چند از قرآن مجید پخش میگردد.
★ برنامهٔ شب‌های رادیو دهلی بدینقراراست.
شب‌ها ازساعت ۱۹ و٤٥ دقیقه بوقت تهران بمدت‌یك ساعت برروی امواج ردیف ۱۹ متر و۲٥ متر برابر با۱٥۳۰۰ و۱۱۸٦۰ کیلوسیکل‌درثانیه

۱٥۰ سال سابقه داروسازی (یك قرن و نیم)
کیسه‌های آب‌گرم‌کن مارك‌اوانس ـ مالت‌اوانس ـ روغن ماهی‌اوانس ـ مخمرآبجو اوانس
موجود است

بلدوکولین
BOLDOCHOLINE
بمقدار کافی موجود است

الگزیر بروموالریان
(اوانس) بروموان
وشربت سینه اوانس پکتوان بمقدار کافی موجود است

شرکت اطلس ـ تهران

اگر عبدالناصر بخواهد با اسرائیل صلح کند بقتل میرسد

توجه اصلی رهبران مصر به بهبود وضع داخلی این کشور است ـ عبدالناصر میخواهد طی دهسال آینده زندگی مردم دوباره بهبود یابد

دومین قسمت ازمقاله والترلیپمن که اخیرا به کشورهای خاورمیانه سفر کرده بود

مقالات وگزارشهای خارجی

در مصر نکته ای را که خواستم پاسخی برای آن بیابم این بود که توجه اصلی رژیم عبدالناصر به‌چیست آیا مبارزه با اسرائیل است ؟رهبری نهضت اعراب و تحقق‌اندیشه وحدت پان عربیسم میباشد که بایدمراکش تا خلیج فارس را دربرگیرد و یا عمران داخلی مصر است ؟

ما تقریبا مدت ده روز در مصر بودیم و بتفصیل باجمال عبدالناصر ورهبران مهم حکومت وی که مسائل سیاست خارجی و داخلی‌این کشور را حل و فصل میکنند . گفتگو کردیم ، با رهبران روزنامه مصری‌وبعضی‌ازدیپلماتهای خارجی نیز مذاکره نمودیم .ما از کانال سوئز و محل سد اسوان که‌شوروی ها آنرا خواهند ساخت بازدید کردیم . در پایان من دریافتم که مرکز اصلی توجه مصریها به شرائط داخلی این کشور است . درباره مسائل دیگر از قبیل ، اسرائیل ،پان عربیسم و شوروی گرچه گفتگو میشود ، لکن تمام آنها تابع آنچیز هائی که‌عبدالناصر میتواند ویانمیتواند برای رسیدن بهدف خود انجام دهد و این هدف عبارت از آنستکه سطح زندگی‌مردم مصر طی دهسال آینده دو باربهبود یابد . اگر این نکته درست باشد از نظر چگونگی سیاست غرب‌نسبت به مصر و خاورمیانه دارای‌اهمیت عملی فراوانی است . زیرا از همین نکته اختلاف پیدا میشود که آیا باید عبدالناصر را بعنوان یك‌عامل تهدید کننده در نظر گرفت وامیدوار بود که ضعیف بماند یانسبت بدو سیاست کمك بمنظور استقرارصلح وثبات را پیش گرفت .

مصر واسرائیل

من اکنون بشرح نکاتی میپردازم که مرا به نتیجه مزبور رساند وابتدا از روابط مصرو اسرائیل آغازمیکنم این مسئله ای بود که هرکس می‌توانست در باره آن بحث‌کند .لکن من موضوع را در آخر مصاحبه هایم طرح میکردم زیرا میدانستم اگر کسی خواهان دریافتن حقایق نسبت به اسرائیل است باید آنرا غیر مستقیم همراه سایر مسائل طرح نماید . زیرا در غیر اینصورت جز جملات‌تبلیغاتی چیز دیگری نصیبش نمیشد . وضع و رابطه‌واقعی میان اسرائیل و مصر اینستکه ، میان این دو کشور نه جنك‌است‌ونه صلح و این حالت به وضع بسیاری از نقاط دیگر جهان شباهت دارد . صلح‌نمیتواند باشد زیرا هیچ سیاستمدار عرب و ازجمله‌عبدالناصر نمیتواند با صلحی موافقت کند که وجود اسرائیل برسمیت شناخته شود . تقریبا بطور یقین میتوان گفت که اگر او بخواهد چنین صلحی‌برقرار کند ، بقتل خواهد رسید . چرا؟ علت آن این‌نیست که ملت مصر اختلاف منافع قطعی با اسرائیل دارد ، بلکه علت آنستکه براثر تشنجات ناشی از تشکیل دولت اسرائیل دنیای عربی پر از افراد نا امید و متعصب شده است. اینان برافکار عمومی تاثیر عظیمی دارند و در حقیقت بر افکار عمومی مسلط هستند . چنانکه برای یك کاردینال کاتولیك ممکن نیست کمونیست شود ، یك عرب نیز نمیتواند طرفدار اسرائیل باشد

برای سیاستمدارانی که در مصر ویا در کشورهای نزدیك اسرائیل هستند ،وجود یك دشمنی دائمی نسبت باسرائیل ،ضرورت دارد ، سیاستمداران ممکن است نزدخود هر شکلی که بخواهند فکر کنند، لکن در میان افکار عمومی باید بعنوان اشخاص آشتی ناپذیری شناخته شوند .

ترس از حمله

در عین حال این مسئله کاملادر مصر درك شده است که تسخیر مجدد اسرائیل غیر ممکن است . در حالی که کسی حاضر نیست فکر پذیرفتن وبرسمیت شناختن اسرائیل را بکند، در مذاکرات و بحث‌های خصوصی می پذیرند که بازی کردن بافکر تسخیر مجدد اسرائیل بزور اسلحه احمقانه‌است. من باین نتیجه رسیدم که واقعا ترس از حمله مسلحانه اسرائیل شدید است .من در باره این موضوع از مقامات رسمی تحقیقاتی نمودم. آنها از روی عملیات سینا در ۱۹۵۶ میدانند که آرتش اسرائیل از تمام آرتش های کشورهای عربی اطراف آن رویهمرفته ،خیلی نیرومندتر است .بطور اجمال باید گفت که اسرائیل میتواند دست به حمله وتجاوز بزند واراضی‌خود را توسعه دهد

پاریس ـ خبرنگاراطلاعات

درایران کشمکشهای داخلی بکلی ازبین رفته‌است

درحال حاضر محیط مناسبی برای فعالیت آزاد ایجاد شده وقیام ملی۲۸ مرداد صفحه جدیدی درتاریخ مملکت بازکرده است ـ امروز شاه جوان ایران‌که موهایش دراثر گذشت‌ایام‌وکارزیاد سفید شده درمحافل بین‌المللی تنها قیافه معرف ایران است ـ پادشاه ایران اکنون فرصت داردکه راهنمای ملتش باشد

خبرنگاران اطلاعات در قاره گزارش میدهند

«روزنامه لوموند دیپلماتیك که یکی‌از روزنامه‌های معتبر جهان است‌درشماره ۵۸ماهانه خود مقاله مفصلی در ۵صفحه بزرك تحت عنوان ایران امروز چاپ کرده‌است که خواندن آن بخصوص برای‌هر ایرانی مفید میباشد کهذیلا خلاصه ای ازآن برای اطلاع خوانندگان گرامی روزنامه اطلاعات نقل میگردد. این مقاله بوسیله خبرنگار اطلاعات در پاریس‌آقای وحیدنیا ترجمه‌وارسال‌شده‌است» .

آشفتگی وآرامش

اواخر جنك دوم جهانی دولت‌های اتحاد جماهیر شوروی روسیه و انگلستان خاك ایران رااشغال و مملکت راتحت‌سلطه‌خوددرآوردند ورضاشاه کبیر پادشاه وقت ایران دراین ایام از سلطنت کناره‌گرفت ومحمدرضاشاه فرزند ارشد اوبمقام سلطنت رسید. رضاشاه پس‌ازاستعفا وتفویض سلطنت خاك ایران رابرای همیشه ترك گفت .اوضاع ایران دراین دوران بسیار آشفته بود ارتش سرخ ودست‌نشانده‌های آنها درامور مملکت مداخله میکردند. درآذربایجان حزب دمکرات(فرقه دمکرات) در کردستان جمهوری مستقل کرد ودرتهران وشهرستانها حزب توده علم عصیان برافراشته بودند. دولت روسیه نیز تخلیه‌خاك ایران رامشروط بگرفتن امتیازنفت شمال ایران نموده وتاوعده این امتیاز را نگرفت وجای پای دست نشاندگان خودرا محکم نکرد خاك ایران راتخلیه ننمود. اوضاع‌پریشان مملکت شاه جوان رابرانگیخت‌که برای اولین بار باانرژی ودلیری فراوان برای نجات مملکت خود اقدام کند ودر نتیجه دولت ایران موفق شد درظرف مدتی نسبتا کوتاه نظم وآرامش رابرقرار کند وعنان اموررابدست بگیرد. در خلال این مدت پایه یك جنبش ملی درایران پی‌ریزی شد وحکومتهای وقت‌تحت رهبری شاه جوان به‌ملی کردن‌نفت ایران اقدام نموده وقرار داد منعقده بین شرکت نفت ایران وانگلیس رالغو کرد وپس‌ازیك سلسله‌حوادث زودگذر آرامش حقیقی بدست آمد امروز شاه جوان ایران که‌موهایش دراثر گذشت ایام وکارزیادسفید شده درمحافل بین‌المللی تنهاقیافه معرف ایران است که‌دربرابرکلیه شدائد پایداری نموده وموفق گردیده است .اکنون پادشاه ایران فرصت دارد که‌درامور مملکت نظارت‌کند وراهنمای ملتش باشد.

صنایع نفت

ایران باوسعت ۱٫۶۴۴٫۰۰۰کیلو مترمربع مساحت وجمعیتی درحدود ۲۰میلیون‌نفر ومنابع مختلف زیر زمینی وضع‌خاصی بخود گرفته‌ودر راه ترقی وگسترش افتاده است. امور اقتصادی مملکت دراین چند سال اخیر توسعه فراوانی یافته و صدمات فاشی ازجنك ترمیم گردیده وکشمکشهای داخلی نیز ازبین‌رفته ومحیط مناسبی برای فعالیت آزاد ایجاد شده‌است. قیام ملی ۲۸ مرداد صفحه جدیدی درتاریخ مملکت‌باز کرده ودولت توانسته است‌باآرامش ودقت بیشتری‌برنامه‌های اصلاحی خودرا بمرحله عمل بگذارد وقرار دادی برای فروش نفت ایران با کنسرسیوم بین‌المللی مرکب از۸۰ شرکت بزرك منعقد نماید وقرارداد های دیگری نیز برای اکتشاف و استخراج نفت‌درنقاط مختلف‌مملکت وحتی زیرآبها باشرکتهای ایتالیائی وآمریکائی وکانادائی امضاء‌کند.

شرکت نفت ایران تاسال ۱۹۳۹ تنها کشور صادرکننده نفت خاور میانه بوده وازبدو تاسیس تاکنون ۴۶۰ میلیون تن‌نفت خام به‌بازارهای جهان حمل کرده است. در سال ۱۹۵۶ ششمین کشور صادرکننده نفت درجهان بوده ودر اینسال۴۱ میلیون‌تن نفت استخراج نموده و اقدام بساختن چندین لوله نفت سراسری ـتهران ـاهواز به طول ۸۲۱ کیلومتر وبارزش ۳ میلیارد ریال لوله نفت ازطریق ازنا ـاصفهان وهمچنین لوله‌نفت تهران ـ رشت ـ شاهرود نموده. درسال ۱۹۵۸شرکت ملی‌نفت ایران ۳۸ میلیون‌تن نفت خام استخراج نموده که‌ازاین‌مقدار ۵۱درصد باروپا ۲۱درصد به‌آسیا ۹درصد به‌خاور دور و۲درصد به آمریکای جنوبی حمل گردیده‌است وهمچنین ۲٫۴ میلیون تن نیز در داخله مملکت توزیع‌شده‌است.

طبق محاسباتی که‌بعمل آمده در وسعت یك میلیون کیلومترمربع زمینهای ایران معادل ۱۴ درصد ذخیره کل منابع‌نفتی جهانست.

وامهای طویل‌المدت

دولت‌ایران از طرفی برای توسعه امور صنعتی وتولیدی وبخصوص ایجاد کارخانجات بدادن وامهای طویل‌المدت بسرمایه داران داخلی اقدام نموده وبطور کلی برای توسعه امور اقتصادی ۱۰ میلیارد ریال در نظر گرفته است. البته طبق‌قانونی که‌از مجلس گذشته نصف این‌مبلغ برای امور صنعتی ونصف دیگر بمصرف توسعه امور کشاورزی خواهد رسید.

توجه بصنایع ملی

توجه دولت بصنایع‌ملی وخصوصی سبب گردیده که‌فرآورده‌های مختلف افزونی یابد مثلا در سال ۱۹۵۲ مجموعا ۴۲۰ هزار تن‌سیمان تهیه میشده

درسال ۱۹۶۰ به‌صدهزار تن‌برسد همچنین تهیه پارچه دراین مدت از ۲۰ میلیون متر به ۷۰میلیون متر رسیده ومحصول کارخانجات قند از ۳۲هزار به ۱۱۲هزار تن افزایش یافته است. ضمنا دولت‌برای تشویق وپشتیبانی سرمایه‌های خارجی‌قانونی رابه تصویب مجلس رسانده که‌در نتیجه آن سرمایه‌داران بزرك سرمایه های خودرا در امورصنعتی ومعادن ایران بکار انداخته‌اند. همچنین اقدام به‌تاسیس بانك‌توسعه امور صنعتی ومعادن نموده که۲۰ دسته از سرمایه‌داران بزرك‌اروپائی وامریکائی درآن سهیم‌میباشند

کشاورزی

باآنکه متجاوز از سه‌چهارم‌مردم ایران بکار زراعت اشتغال دارند ومحصولات کشاورزی یکی‌ازارقام مهم صادرات کشور را تشکیل‌می دهد بااینوصف اغلب زمین‌های‌ایران غیرقابل کشت وزرع‌است.

دولت ایران برای توسعه امور زراعتی وایجاد زمینهای قابل‌کشت وتشویق‌زارعین ومکانیزه کردن‌زراعت اقدام بدادن وامهائی باسود کم (۶درصد) بزارعین نموده است.

زارعین میتوانند باپرداخت یك‌پنجم بهای کلیه لوازم ماشینی کشاورزی مورد لزوم خودرا باتقسیم سازمان برنامه خریداری کنند وبقیه رابه اقساط ۴ساله بپردازند درنتیجه‌این عمل تاقبل‌از سال ۱۹۵۶ درایران ۳۹۲ دستگاه ماشین کشاورزی‌در کار بوده ودرسا ل۱۹۵۸ این رقم‌به ۲۰۰۱ رسیده است.

وزارت کشاورزی نیز برای دفع آفات اقدام نموده ودهواپیمای کوچك و۱۱۰ ماشین برای‌مبارزه باحشرات موذی نباتی خریده وبمبارزه ودفع آنها پرداخته است ونیز برای‌اصلاح نژاد دامها وجلوگیری از مرك‌ومیر آنها سرویسهای دامپزشکی مجهز درکلیه استانهای کشور دایر کرده است .

یکی از مسائل مهم درامر کشاورزی ایران مسئله‌آب است. درآذربایجان وکرانه‌های دریای خزر این‌مسئله کمتر مطرح است ولی در سایر نقاط آب کافی برای مشروب کردن زمینهای زراعتی نیست ولذا مردم ایران از قدیم‌الایام بایجاد قناتهای متعدد اقدام نموده وبااین وسیله قسمتی از آب موردنیاز خودراتامین مینمایند. اخیرا دولت اقدام بساختن چندین سد بزرك نموده که بعضی از آنها ناتمام وبرخی دیگر آماده بهره‌برداری گردیده است. این اقدام به‌تاسیس یك‌بانك وچندین شرکت تعاونی شده که بمالکین جدید باسودکم وام میدهد وبنیه مالی آنهارا تقویت مینماید.

شوروی درافغانستان بازی را برده است

* مسافرت ایزنهاور به کابل عاقلانه بوده‌است.
* سلسله جبال مرتفع هندوکش دیگر محدودیتی برای فعالیت روسها ایجادنمیکند

The Economist

عدم رضایت فرمانروایان انگلیسی هند از این کار خودداری میکردند دیگر سلسله جبال هندوکش محدودیتی در جنوب برای روسها ایجاد میکند . ارتش ونیروی هوائی افغانستان با سلاحها و هواپیماهای روسی مجهز شده‌اند ، اسفالت روسی کف خیابانهای کابل را مفروش کرده و روی آن‌اتوبوس های‌ساخت‌شوروی‌در حرکت‌هستند

تاکنون انقلاب به افغانستان‌با نگذارده است . حکومتی که خویشاوندان نزدیك پادشاه بطور وسیعی در آن شرکت دارند با پنجه‌های آهنین برقبایل این‌کشور که‌گاه بعضی از آنها سرکشی می کنند حکمروائی میکند .اماعوامل ایجاد کننده انقلاب در این کشور دیده میشود .

باند حاکمه‌ای که نسبت‌بامتیازات خود حساس است وبرای حفظ‌آن پافشاری دارد ،ارتشی که از قدرت بالقوه خود آگاه میگردد ونمونه هائی که در کشور های نه چندان دور بوجود آمده است این‌عوامل را تشکیل میدهد .

باین دلایل‌حکومت کوشش‌خواهد کرد توزان سیاسی بین شرق و غرب‌راکه‌درگذشته‌از آن‌برخوردار بوده و اینك‌به نظر میرسد ازدست داده است حفظ کند .

اگر این مطالب صحیح باشدباید گفت تصمیم ایزنهاورمبنی برتوقف دراین کشور هنگام مراجعت از کراچی عاقلانه بوده است .آگاهی بر این مطلب‌که افکارو نیات‌واقعی افغانها چیست نه‌تنها برای خارجی ها بلکه برای خود آنها نیزمشکل است .

افغانها باشیوه شرقی خاص خود که در عین مطبوع بودن دیوانه کننده است از طرفی از عدم‌علاقه خود به روسها بامریکائی هامطالبی اظهار میدارند واز طرف دیگر می گویند شورویها از امریکائی ها بمراتب باهوش ترند .

اکونومیست

اعلان مزایده فروش کارخانه پنبه بندرگز

وزارت صنایع ومعادن کارخانه پنبه بندرگز واقع درشهر بندرگز را باکلیه اراضی متصرفی طبق سند مالکیت موجود باماشین‌آلات . ساختمانها . ابزار ویدکیها . تجهیزات ووسائل و لوازم اداری طبق صورت اموال ودفاتر کارخانه (باستثنای وجوه نقد وموجودی . مواد اولیه . محصول ساخته شده ودرجریان ساخت) باکلیه حقوق قانونی آن از طریق مزایده باشرائط زیر بفروش میرساند .

۱) مزایده مربوط بتمام کارخانه ومجموع قسمتهای فوق‌الذکر بوده وبرنده مزایده کسی است که بالاترین قیمتها را پیشنهاد نماید.

۲) حداقل شرائط بصورت ۲۰درصد نقد وبقیه باقساط مساوی سالیانه از تاریخ تحویل تا ۵سال خواهد بود .

۳) پیشنهاددهندگان باید مبلغ پانصد هزار (۵۰۰٫۰۰۰) ریال سپرده بحساب شماره ۱۵۴۴ بانکملی ایران بنام وجوه حاصله ازفروش کارخانجات تودیع ورسید آنرا ضمیمه پیشنهاد لاك‌ومهر شده نموده وبا ذکر عبارت (مربوط بمزایده کارخانه پنبه بندرگز) روی پاکت‌تا آخر وقت اداری روزشنبه ۲۵ دیماه ۱۳۳۸ بدبیرخانه وزارت صنایع ومعادن تسلیم نمایند . بهرگونه پیشنهاد . نامه وتلگراف که بعداز ساعت فوق برسد ترتیب‌اثر داده نخواهد شد .

۴) پیشنهادات درساعت ۱۱صبح روزیکشنبه ۲۶ دیماه ۳۸درتهران وزارت‌صنایع ومعادن باز وقرائت خواهدشد . حضور پیشنهاددهندگان درجلسه مزایده آزاد است .

۵) پیشنهاددهنده باید نام‌ونشانی صحیح خود ومبلغ پیشنهادی‌را مجزا درپیشنهاد ارسالی قید وتصریح‌نماید . به‌پیشنهادات فاقدسپرده ویا پیشنهاداتی‌که چك ضمیمه داشته‌باشد وهمچنین پیشنهادات‌مشروط وغیرصریح یا خلاف‌شرائط اعلان ترتیب‌اثر داده نخواهدشد .

۶) کلیه هزینه‌های مربوطه ازقبیل مخارج دفترخانه و مالیات معامله وعوارض وغیره بعهده خریدار است .

۷) هرگاه برنده مزایده ازتاریخ ابلاغ وزارت صنایع ومعادن بمدت یکماه از انجام معامله و پرداخت پیش‌قسط خودداری نماید سپرده او بنفع وزارت صنایع‌ومعادن ضبط خواهدشد .

۸) کارخانه تا اتمام پرداخت کلیه اقساط موضوع ماده ۲وثیقه وزارت صنایع‌ومعادن خواهد بود .

۹) موجودی مواد اولیه محصول تمام شده ومحصول درجریان ساخت که طبق این اعلان ازفروش مستثنی شده است درموقع تحویل کارخانه بقیمت روز بازار ارزیابی شده وبهای آن باتوافق طرفین از خریدار دریافت خواهد شد .

۱۰) علاقمندان میتوانند همه روزه درساعات اداری عین‌دارائیهای کارخانه را درمحل ملاحظه نمایند واسناد مزایده را ازدبیرخانه‌وزارت صنایع ومعادن دریافت دارند .

۱۱) شرکت درمزایده و تسلیم پیشنهاد بمنزله قبول شرایط و طرح قرارداد معامله که جزو اسناد مزایده است میباشد وبنابراین پیشنهاددهنده‌باید اسنادمزایده‌راضمن‌تسلیم پیشنهادامضاءوبوزارت‌صنایع ومعادن تسلیم کند .

۱۲) وزارت صنایع ومعادن در ردیاقبول هریك یاکلیه‌پیشنهادات مختار است .

وزارت صنایع و معادن

۴ـ۱

آ ـ ۳۳۴۷۰

امشب در سینماهای

دیانا ـ ایران ـ متروپل

استودیو آژیر فیلم بدوستداران فیلمهای خوب فارسی هدیه میکند

ویگن درفیلم تیه عشق بکارگردانی : ساموال خاچیکیان

باشرکت :

فرانك میرقهاری ـ منصورسپهرنیا ـ گرشا رئوفی ـ متوسلانی ـ ویولت ـ دیانا

فرهنگ نوده

وقتی بچه میل بغذا ندارد اصرار نکنید

گاهی اوقات دیده میشود که بچه میل بغذا ندارد و بسختی غذا میخورد زیاد در این مورد نباید ناراحت شد معمولا وقتی تعطیلات تمام میشود و یا کودکان از یك مسافرت باز میگردند در وضع غذای آنها تغییراتی پدید میاید.

یك آزمایش

در ایالات متحده امریکا برای اطفالیکه به غذا میل ندارند یك نوع آزمایش جالب انجام داده‌اند که عبارت از قرار دادن انواع مختلف غذا در مقابل این عده از اطفال است .

در این آزمایش مشاهده شده است که عده‌ای از کودکان مثلا تاچند روز سبزی را خورده وپس از آن نوع غذا را عوض کرده‌اند وباصطلاح نسبت به غذای قبلی کم اشتها شده اند .

خود بچه میداند که چه میخواهد

این آزمایش نشان میدهد که :

۱- اشتهای بچه بمداز هرغذا و روز بروز تغییر میکند .

۲- اطفال وقتی در انتخاب غذا آزاد باشند بدون احساس ضعف وبی اشتهائی مشغول صرف غذا میشوند .

۳- پس از مدتی این نوع اطفال به غذا های مورد علاقه خودعادت میکنند .

بچه‌هارا وادار به صرف غذا نکنید

اگر بچه را وادار به صرف‌غذائی که میل ندارد بکنید آنرا هضم نخواهد کرد . بعکس اگر بچه را از صرف چیزیکه میل دارد مانع شوید در خفا آنرا خواهد خورد بعضی بچه ها صبح بدون صرف ناشتا بمدرسه میروند البته این خیلی برای سلامت کودك مضراست بهتر است که ناشتا را در کیف‌او بگذارید تاهروقت میل داشت‌آنرا صرف نماید .

تنوع

برای اینکه کودك دارای اشتها باشد باید تنوع در غذا تولیدکرد.

اگر بچه بغذائی میل نداشت اصرار نداشته باشید که روز بعد باز همان غذارا باو بدهید .سعی کنید در غذا هائیکه به کودك خود میدهید مواد لازم برای تقویت وجود داشته باشد . در اینصورت میتوانید اطمینان داشته باشید کودك با اشتهای تمام غذا صرف خواهد کرد .

وقتی کودکان باهم غذا میخورند ویا درغذای آنها تنوع وجود دارد اشتهای آنها بغذا زیاد خواهد شد

ماجراجوترین جهانگرد قرن ما

دیروز امروز

این پیرمرد ۷۴ساله بایك دوچرخه‌کهنه عازم گردش بدور جهان است

«مردفولادین»که صاحب ۳۰ فرزند و نوه است تاکنون ٤هزارمیل راه‌پیموده‌است

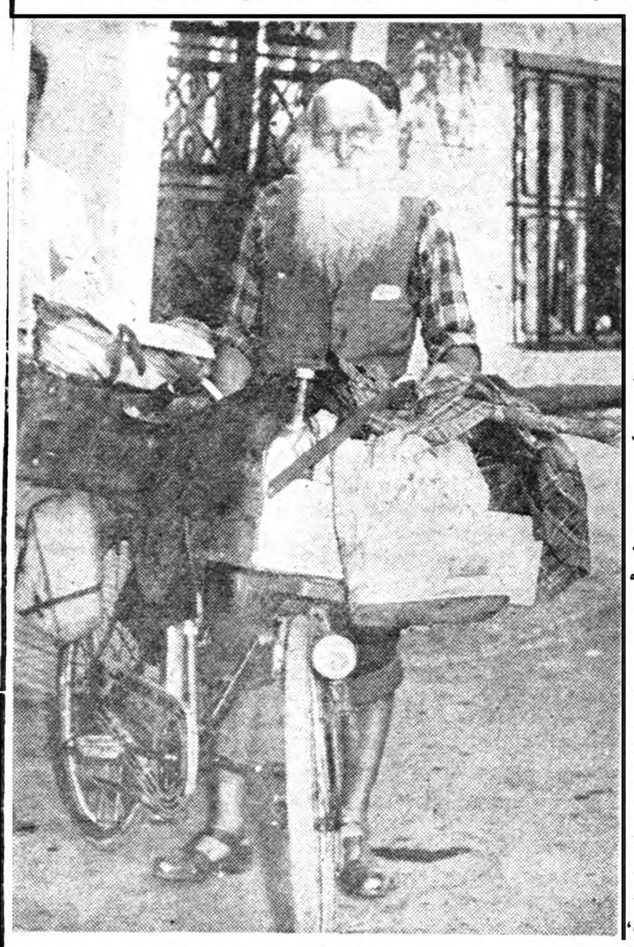

مرد فولادین عزم راسخ داردکه بااین دوچرخه کهنه سراسرجهان را زیرپا گذارد

امسال وقتی زنگهای کلیسا حلول سال جدید مسیحی را اعلام کند یك سوئدی پیر مرد با ریشی به سپیدی برف‌قادرخواهد بودبه‌آرزوئی که در سراسر عمر خود داشته نائل شود و قبل از مرك خودزادگاه عیسی را در اورشلیم زیارت‌نماید.

این‌مرد ۷٤ ساله که گوستاو هاکانسون نام دارد آرزوی خود را با مسافرت دشواری که توسط‌یك دوچرخه کهنه و قدیمی از سراسر اروپا به اورشلیم آغاز کرده انجام خواهد داد.پیرمرد که صاحب‌متجاوز از۳۰ فرزند و نوه است بیشتر عمر خود رابرای جمع کردن پول کافی جهت مسافرت با هواپیما یا کشتی به اورشلیم تخصیص داده است اما سرانجام متوجه شده که هرگز قادر به تامین‌پول کافی نخواهدبود..

خود او میگوید برای زیارت زادگاه مسیح حتی یك لحظه از کوشش بازنایستادم ولی وقتی فهمیدم انجام این کار با کشتی یا هواپیما میسر نیست تصمیم راه مسافرت‌بادوچرخه گرفتم .یك دوچرخه کهنه بمبلغ ارزانی خریدم و تمام مایحتاج خود را درآن جای داده عازم شدم .در این مسافرت ریش بلند من که‌از ۵۳ سال قبل از آن بدقت محافظت کرده‌ام بهترین گذرنامه برایم بوده است. گوستاو با دوچرخه‌خود از کشور های آلمان غربی ،اتریش، یوگسلاوی ،یونان ، ترکیه وسوریه گذشته استودر سراسر این‌کشور ها هرجا یك خانواده سوئدی وجود داشته ازاو بخوبی پذیرائی کرده است. در شهر های مختلف از این پیر مرد تجلیل فراوانی شده و او را مرد فولادین سوئد یا بابانوئل جهانگرد نام داده‌اند . وقتی‌به‌دمشق رسید یك روزنامه نوشت بابانوئل یکماه زودتر از موقع وارد دمشق شده . گوستاو قصددارد یکهفته در دمشق توقف کند و سپس‌برای طی ۲۰۰ میل دیگر از مسافرت ٤۰۰۰ میلی خودبه بیت‌اللحم‌حرکت نماید وقتی از گوستاو سئوال شد که آیا خسته نشده است ؟ گفت‌نه من کاملا احساس نشاط میکنم و مثل اینست که با یکدخترجوان سوری عروسی کرده‌ام.

گوستاو خیال دارد پس از این مسافرت ، مسافرت جدیدی با دوچرخه‌خود بدورجهان آغاز کند و مسافرت‌بزادگاه مسیح راآزمایش پیروزمندانه‌ای برای مسافرت جهانی خود میداند.

سینما تئاتر

ژان رنوار : سینما از فلسفه و علم نباید بحث کند و سیاسی هم نباید باشد

ژان رنوار کارگردان‌معروف سینمای فرانسه که تا کنون چهل فیلم معروف وارزنده به جهان سینما هدیه کرده است . پس‌از تهیه فیلم «وصیت دکتر کوردولیه» برای نمایش در تلویزیون فیلم جدیدی را کار گردانی وتهیه نمود که در حقیقت منجر به کشف شرائط مناسب و نوینی برای تهیه فیلمهای آینده شد . اخیرا نامه هفتگی ومعروف «فرانس‌ایسرواتوار»با او مصاحبه ای به عمل آورد که ما به نقل خلاصه‌ای از جواب های او اکتفامیکنیم.از من‌میپرسند که‌چرادر فیلم های اخیر تو خوشبینی بیش از اندازه ای درنظر گرفته شده است. بی آنکه قسمی بخورم ویا قولی بدهم باید بگویم که هیچگونه تمهیدی در کار نیست ومن نمی خواهم آفتاب را نبینم ، بدین دلیل از تکنیك و علم استفاده می کنم ولی بیشتر هنر را راهنمای خودم قرار میدهم واساسا عقیده دارم که فیلمهای شاد (مقصودم کمدی های لوس وبی معنی نیست) دراماتیکتر از تراژدیهای عبوس است ومعنی انسانی زندگی را بهتر توضیح میدهد . یك لبخند بی دغدغه‌بزرگترین حسرتها را در دل زنده می کند ولی اشکهای بیهوده فقط قلب و روح مارا مشوب و مکدر می سازد ومن نمی توانم قبول کنم که یك روح باز وشفاف بازی گوش و بیعاد باشد . ماوقتی دل مرده‌ایم نصیحت نمی پذیریم وفقط به قدرت فاجعه یادرام فکر می کنیم .

ژان رنوار سپس اضافه نمود بنظر من سینما از فلسفه و علم نباید صحبت کندو سیاسی هم نباشد .

کرسی آزاد

چرا جوانان ازدواج نمیکنند؟

نوشته: مهین سیاح سپانلو
دبیر دبیرستانهای تهران

توقع را کم کنیم

مهریه سنگین و فقرمالی مانع ازدواج جوانان نیست

بدلیل آنکه پدران ومادران ماهمین آداب و رسوم را از قرنها پیش رعایت میکردند ومردم بدبختی نبودند. بدلیل آنکه‌مادران مابدون مهریه و داشتن جهیزبخانه شوهر نمیفرستند و پدران ما هم همگی از مال دنیا بی‌نیاز نبوده‌اند واز ثروت‌بیکران‌بهره‌ای‌نداشته‌اند با این وجود اگر ازما آسوده ترو خوشحال‌تر نمیزیستند مسلماتیره بخت‌تر ومستاصل‌تر هم نبوده‌اند .

چون این دو چیز دلیل برتجدد و تنهائی واین بی‌بندو باریها نیست مردان ما میتوانند در هر موقع که بخواهند بدن کوچکترین احساس مسئولیت ویا رحم وشفقت زن خودرا در هر وضع وشرائطی که‌باشد باسختترین و شدیدترین وضع ممکنه از خانه بیرون‌کنندبی آنکه سخنی از مهریه بمیان‌آورند ویا اصل‌قانون را رعایت کنند ! آنها میتوانند به زن آنقدر شکنجه و عذاب بدهند تا خوداز حق مسلم خویش درگذرد مهریه و خیلی چیز های دیگر را باو واگذارد و فرار را بر قرار ترجیح دهد !اینها که میگویم همه در همین چهار دیواری خودمان بوقوع‌پیوسته است اقلیت را در نظر نگیرید !بنابراین حقی که‌ادا نمیگیرد تظاهربمخالفت با آنهم زائد و بیمورد است .

وضع اقتصادی مملکت هم نیز نمیتواند بهانه‌ای برای بی قیدی و لاابالی گری آنها باشد چه ..بزم تهی دستان همیشه صفای دیگری داشته‌است واگرسعادتی هم احیانا وجود داشته باشد باید آنرا در خاطر آسوده و وجدان راحت و زندگی گرم‌ومحقرانه‌جستجو کرد نه این زر وزیور ها و دغل بازیها.

اما آنچه که جوانان را از رسیدن بهدف باز میدارد بلند پروازیها و توقعات بی‌جا و بی‌ربط آنهاست . دختران تحصیل کرده و فهمیده که عده آنها نیزبیشمار است همه‌در انتظار مردی هستند که‌از هر حیث بر آنها برتری داشته باشد و تحصیلات و شخصیت اجتماعی‌آنها را تحت الشعاع قرار دهد .والبته ایرادی هم نمیتوان گرفت چون اصولا این غریزه هر زنی است‌که بدنبال قدرت و شخصیت مردمطلوب خودمیرود . ولی باید این تصورهم برای آنها وجود داشته باشد که روزگار همیشه‌بدلخواه ما نمیگردد واگر احیانا با پائین تر از خود نتوان زندگی کرد لااقل بامردی هم طراز خواهند توانست کانون گرمی بوجود آورند وخانواده‌ای تشکیل دهند .

من خود بمداز مدتها باین نکته توجه کرده‌ام که‌این بلند پروازیها غالبا به نفع ما تمام نخواهد شد . از طرفی اینگونه مردان که‌بیکاری و نداشتن سرمایه را در نتیجه تحصیلات مداوم خود میدانند ! دختران را مقصر واجتماع را حق نشناس قلمداد میکنند که چرا جامعه قدر اینهمه فوق واستعدادرا نمیداند و کرسی وزارت و وکالت را یکجا تقدیم آنها نمیکنند !!فقط و فقط بدنبال دختری هستند که‌در سایه نفوذو مقام و ثروت او وبدر او بنوائی‌برسند و بطفیلی اوکاری از پیش بردارند . در حالیکه اگر این هر دو دائره توقعات خودرا محدود تر کنند توافق‌اخلاقی اصل همکاری ومحبت و گذشت و فداکاری را فرمول زندگی خود قرار دهند مسلما خواهند توانست باکمك و مساعدت یکدیگرزندگی آبرومند و توام باسعادتی رافراهم کنند .

امروز هیچ دختر تحصیلکرده و هنرمندی از نظر مادی و اقتصادی باری بدوش شوهر خودنمی‌باشد سهل است کمك موثری نیز برای او خواهد بود .

ریتاهیورث باگذشته خود وداع کرد

ستاره‌سبکسر هولیود برای اولین‌بار دریك‌نقش جدی ظاهر میشود

ریتاهیورث زمانی الهه عشق درسینما هولیوود بود اوحتی فکر اینرا هم نمیکرد که روزی دریك نقش جدی ودراماتیك ظاهرشود. اما ازروزی که باجمس میل ازدواج کرد وپنجمین شوهر او سعی نمود تاازریتای سبکسرو هوسران کاراکتر جدیدی بسازد هرگز ازکوششی که دراین راه میکند خسته نمیشود .

ریتاهیورث‌که درآمد کلانی دارد قسمت مهمی ازآنرابه وکلای عدلیه میپردازد زیرا هنوز دعاوی اوباشوهر سابقش تمام نشده است. شوهرش دراینباره میگوید یکشب به ریتا پیشنهاد کردم پس ازمدتها ازدواج به کافه‌ای برویم وبدون حضوریك وکیل عدلیه شام بخوریم.

ریتا برای نخستین بار مجبور شده است به تشویق و راهنمائی شوهرش دریك نقش جدی ظاهر شود. فیلمی‌که ازوی دردست تهیه است «آنها به کوردیورا‌آمدند» نام دارد دیالوك این فیلم ٤۵۰ صفحه است و قسمت اعظم آن باید توسط ریتاهیورث اجرا گردد .

ریتا گفته است من در تمام مدت هنر پیشگی خود ٤۵۰ صفحه حرف نزده‌ام واکنون یکباره چنین کارمشکلی بمن واگذار شده است .

بهرحال اکنون طناز ترین ستاره هولیوود که زمانی جزنقش زنان‌جلف وهوسران وسبکسر وشرکت درفیلمهای سکسی فعالیتی نداشت برای‌اولین باردریك نقش جدی ظاهر میشود .

شاید این نقش برای سن وسال کنونی‌او مناسب نرباشد واو بتواند اکنون‌که درعرصه تاخت وتاز های جنسی رقبائی چون بریژیت باردو و سوفیالورن وجین مانسفیلد پیدا شده‌اند ازاین راه شهرت گذشته خود را حفظ کند .

عکس سمت چپ ریتاهیورث رادر دورانی که ایده آل هودهای جهان بود نشان میدهد وعکس سمت راست متعلق بیك صحنه ازآخرین فیلم او که درآن نقش جدی بعهده دارد میباشد .

چه‌کنیم تا بسرطان ریه دچار نشویم؟

بقیه از شماره قبل

تازه‌های پزشکی

ذات‌الریه های مزمن بصورت بالا رفتن بی‌مقدمه درجه حرارت بدن درماه های سرد پائیز و اوایل‌بهار بروز میکند .در **اشخاصیکه دارای ذات‌الریه مزمن باشندقاعدتا گریپ موجب حدث آن میشود .**

اینك طریقه معالجه ذات الریه های مزمن بخوبی بدست آمده‌است. در صورت ادامه پیگیرو دقیق‌میتوان این بیماری را علاج نمود .

به آبسه های ریه ، بیمارانی مبتلا میشوند که ذا ت‌الریه حاد خود را بموقع جلو گیری نکنند واین بیماری طولانی شده ذات‌الریه چرك میکند. این‌موضوع قبل‌از هرچیز باین صورت بروز میکند که‌درجه حرارت بدن بیمار بالا میرود وخلط چرکین وبدبواز سینه خارج میشود.

اتساع مجاری تنفس

این بیماری که نسبتا غالب اوقات مشاهده میشود گاهی جریانش‌بدون علائم روشنی صورت میگیرداتساع مجاری تنفس ممکن است مادرزادی باشد اما ممکن است‌درنتیجه تحمل التهابات ریتین (ذات‌الریه کریپی ذات‌الریه در مجاری تنفس سیاه سرفه ذات‌الریه اطفال) نیز بروز کند.

اتساع‌مجاری تنفس چه‌مادرزادوچه اکتسابی اگرچرك نکند ممکن‌است مدت زمانی وحتی درتمام طول عمر بیمار باقی بماند واثری از آن تواوش نکند . اما اتساع مجاری تنفس در صورتیکه چرك کندموجب دشواری خون میگردد.

واما چه‌چیزهائی مسبب چرك کردن اتساع مجاری تنفس‌هستند؟ قبل‌ازهرچیز گریپ سبب این‌پیش آمد میشود. درموقع گریپ غشاء مخاطی بینی حلق وجهاز تنفس‌ورم میکند وبمقدار زیادی ترشحات دارد تورم غشاء مخاطی براثر التهاب موجب میشود که منافذ عادی بصورت دزز هائی در بیایند . (در گریپ حاد مثلا تنفس ازبینی بسیار دشوار است) . اگر جریان التهاب گریپ در شخصی که مبتلا به اتساع مجاری تنفس چه مادرزاد و چه اکتسابی باشد بطرف پائین مجرای تنفس رخنه کند ممکن‌است به غشاء مخاطی موضع اتساع‌مجرای تنفس برسد .

دراینصورت غشاءمخاطی اخیرالذکر ورم میکند و ترشحات زیادی پس میدهد مجاری خروجی تنفس وغشاء مخاطی آنهائیزورم میکند وترشحاتی که‌در مجاری تنفس متسع جمع شد قادر به خروج از راه جها ز تنفس حلق نخواهد بود .

تراکم ترشحات منجر به چرك کردن میشود و درنتیجه چه درمجاری تنفس متسع وچه‌درخود ریه تغییرات التهابی بوجود می‌آید .

اگر بیمار تحت معالجه قرار گیرد چرك مجاری تنفس بصورت مزمن در می‌آید این لانه چرك در صورتیکه مدت طویلی باقی بماند مانند آبسه ریه ممکن است سبب پیدایش سرطان ریه گردد .

باین دلیل بیمارانی که مبتلا به جراحات چرکین مزمن‌ریتین میشوند بایستی توجه کامل به بیماری‌خود داشته باشند ومداوائی که پزشك معین میکند بادقت اجرا کنند .

اگر هم پزشك دخالت عمل جراحی را لازم‌شمرد بیماران باید به آن‌تن در دهند .

خانم سفیدپوش

اثر ویلکی کالینز نویسنده معروف انگلیسی

-۲۲-

بخانه برگشتم .. آنجا همه‌چیز برای من از «لورا» سخن میگفت و دیوار بودم که لااقل از دور اورا ببینم .

روی تراس ، آقای «گیلمور» رادیدم که دنبالم میگشت . هیچ حال حرف زدن نداشتم ولی چون نتوانستم شانه خالی کنم ناچار تن دردادم .

پیر مرد گفت :

ـ شما همان‌شخصی‌هستید که میخواستم‌به‌بینم . آقای عزیز ، اگر اجازه بدهید میخواهم چند کلمه باشما صحبت کنم .

مادموازل «هلکومب» تمام وقایعی را که قبل از ورود من اتفاق افتاده است برایم شرح داد و گفت که شما دراین قضیه نامه‌برامضاء رل مهمی بازی کرده‌اید . فکر میکنم این رل مهم موجب میشود که نسبت به تحقیقات آینده دراین زمینه نیز علاقه‌مند باشید . میخواستم بشما اطلاع بدهم که باخیال راحت میتوانید بروید زیرا من باکمال جدیت موضوع را تعقیب خواهم کرد .

ـ آقای گیلمور ، مطمئنا دراین مورد شما برای مشاوره و هراقدامی صالح‌تراز من‌هستید ولی آیا ممکن است بگوئید چه اقدامی در نظر دارید بکنید ؟

ـ بله . تصمیم دارم رونوشت این نامه برامضاء را برای وکیل ومشاور «سرپرسیوال» به لندن بفرستم . اصل نامه را اینجا نگه میدارم تابه خود «سرپرسیوال» نشان بدهم . یکی از مستخدمین مورد اعتماد آقای «فرلی» را باپول کافی و دستورات لازم بتعقیب آن دو زن به ایستگاه راه آهن فرستادم. فعلا آنچه میتوانستم بکنم همین بود . مطمئنم که «سرپرسیوال» که مرد شرافتمند و نجیب زاده ایست بمحض ورود توضیحات کافی خواهد داد . این مرد وضع ومقام اجتماعی رفیعی دارد و شهرت او از هرگونه سوءظنی بدور است . من درشغلم اغلب باین‌نوع نامه‌های‌برامضاء که‌اغلب‌کار زنهای بد طینت وهرزه است برمیخورم ، البته این واقعه مورد توجه ما کمی پیچیده بنظر میرسد ولی عاقبت موضوع روشن خواهد شد .

آقای گیلمور سپس برای اینکه موضوع صحبت را عوض کند گفت :

ـ آقای‌هارترایت ، شنیده‌ام که شما نقاشی میکنید . هنرزیبائی‌است! نوع وسبك کار شما چیست ؟ گفتگو را درباره موضوع‌های مختلف ادامه دادیم . ولی در تمام مدت آقای گیلمور صحبت میکرد . زیرا حواس من جای دیگر بود . گردش ساعتی قبل‌طوری در روحم تاثیر کرده بود که دیگر جزیك فکرنداشتم و آن این‌بود که هرچه زودتر «لیمریج‌هوس » را ترك‌کنم. علت نداشت که این دقیقه دردناك‌وداع را طولانی تر کنم . دیگر وجودم‌دراین خانه مشعر ثمری نبود و بمن اجازه داده بودند هرموقع میخواهم بروم .

ازآقای «گیلمور» عذر خواهی کردم وبطرف اطاق رفتم. درراهرو به مادموازل «هلکومب» برخوردم. دختر جوان علت آشفتگی آشکارم راپرسید. وقتی علت راگفتم فریاد زد :

ـنه ! نه! یکبار دیگر باما غذا بخورید وبعد مثل یك دوست ازما جدا بشوید. بماکمك کنیدکه این آخرین شب رامثل شب اول‌بخوشی‌بگذرانیم این تقاضا ی من، تقاضای مادام «ویزی» و... «لورا» ازشماست .

قول دادم بمانم، زیرا نمیخواستم ازمن خاطره بدی درذهن آنها بماند. وقتی صدای زنگ شام بلندشد پائین رفتم. تمام روز مادموازل «فرلی» را ندیده بودم وبرخورد دوباره مادردناك بود. اونیز میخواست آخرین شب را مثل شبهای‌گذشته‌که رفته بودوهرگز بازنمیگشت شاد ونشاط انگیز کند. همان لباسی راکه میدانست من دوست دارم پوشیده بود: یك پیراهن آبی سیر مزین به دانتل. باسادگی ومهربانی ایام گذشته ازمن استقبال کرد.

دست سردش‌که دردست من میلرزید، لکه های قرمز روی گونه های رنك پریده‌اش، تبسم‌که بالبهایش درمبارزه بود وبه آسانی میمرد، همه اینها برای من ازرنج پنهانی‌که دختر بیچاره تحمل میکرد سخن میگفت .

دراین لحظه اورا بیش ازهمه دوست داشتم .

حضور آقای «گیلمور» بما خیلی کمك‌کرد. سرگیف بود وباشادی و نشاط حرف‌میزد. مادموازل«هلکومب»،نیزباکمال‌شجاعت اورایاری‌میکرد. سعی کردم ازآنها پیروی کنم. چشمهای آبی وروشن «لورا» که عادت کرده بودم هرحالتش رابه آسانی تفسیرکنم. نگاه ملتمس بمن انداخت. گوئی‌میگفت: «بخواهرم کمك کنید مثل اینست‌که بمن کمك کرده باشید!»

شام تمام شد ومن باآقای «گیلمور» درسالن غذاخوری ماندم. خبراوردند که‌مستخدمی که آقای «گیلمور» به تعقیب «آن کاتریك» فرستاده بودبرگشته است .وکیل مدافع خواهش کرد اورا فوراوارد کنند. وقتی مستخدم وارد شد پرسید :

ـ خوب، چه کشف کردید ؟

مستخدم جواب داد :

ـ دانستم‌که این دوخانم برای «کارلایل» بلیط گرفته اند .

ـ به «کارلایل» هم رفتید؟

ـ بله، آقا، ولی متاسفم‌که درآنجا هیچ اثری ازآنها پیدا نکردم .

ـ درایستگاه راه آهن تحقیق کردید ؟

ـ بله، آقا .

ـ درمهمانخانه های مجاور چطور ؟

ـ همه جارا جستجو کردم .

ـ نشانی های آنهاراکه بشما داده بودم‌به پلیس دادید ؟

ـ بله، آقا .

ـ بسیار خوب، شما وظیفه خودرا بخوبی انجام داده‌اید ومنهم هر کاری ازدستم برمی‌آید کرده‌ام. باید منتظروقایع‌آینده باشیم .

وقتی مستخدم بیرون رفت آقای «گیلمور» روبمن‌کرد وادامه داد :

ـ آقای هارترایت، این زنها ازچنك مافرار کرده‌اند. باید منتظر ورود «سرپرسیوال» باشیم .

بعد به سالن رفتیم. همان سالنی که بهترین شبهای عمرم را در آن گذرانده بودم‌وبرای‌آخرین بارآنرامیدیدم. وضع‌آن تغییرکرده بود. دری‌را که به تراس باز میشد بعلت سرما بسته بودند وپرده ضخیمی آنرا از نظر پنهان میکرد. بجای نیمه تاریکی غروب که به آن عادت داشتیم روشنائی تند چراغ چشمهارا خیره میکرد. درداخل خانه نیز مثل خارج همه چیزتغییر کرده بود .

مادموازل «هلکومب» باآقای «گیلمور» مشغول ورق بازی شد. مادام «ویزی» درصندلی راحتی همیشگی خود نشست. بادیدن ظاهربی خیال وآرام آنها تلخی واندوه آخرین ساعات قبل ازجدائی رابیشتر احساس میکردم .

مادموازل «فرلی» بطرف پیانو رفت. اگر چندروز پیش بود پابپایش میرفتم. ولی مردد ماندم، نمیدانستم چه‌کنم. نگاهم کرد. بعد یك جزوه نت رابرداشت وبطرف من آمد .

بدون اینکه سررا بلند کند پرسید :

ـ میل دارید چندتا ازاین ملودی های «موزار» را که خیلی دوست دارید بزنم ؟

قبل ازاینکه فرصت تشکر ازاورا پیدا کنم بطرف پیانو برگشت . صندلی سبکی که همیشه روی آن مینشستم خالی بود .

دختر جوان پشت پیانو نشست. سپس سر برگرداند ودوباره مرا نگاه‌کرد. باصدای آهسته پرسید:

ـ سرجای خودتان نمی نشینید ؟

جواب دادم :

ـ چرا، برای آخرین بار .

دیگر کلمه‌ای برزبان نیاورد. باآنکه این قطعه راازبر میدانست وبارها بدون نت زده بود چشم‌به صفحه نت دوخته بود. طوری‌به کاغذ خیره شده بودکه .اگررنگش لحظه بلحظه سفیدتر نمیشد گمان میکردم ازحضور من در کنار خود بی خبراست .

آنگشتهایش باهیجانی تب آلود که هرگز دراو ندیده بودم روی پیانو بحرکت درآمد وبدون اینکه سرازروی نت بردارد زیرلب گفت :

ـ از رفتن شما غمگینم .

ـ این کلمات شمارا همیشه بیاد خواهم داشت. بعد از آنکه فردا بپایان برسد ...

سخنم را برید :

ـ از فردا حرف نزنید ....

حین ادای این کلمات سررا بطرف دیگر برگرداند. نمیخواست تاثرش راکه نمیتوانست پنهان کند ببینم .

باصدای آهسته ادامه داد :

ـ بگذارید موسیقی ازامشب برای ما حرف بزند. شاید موسیقی بتواند چند لحظه دیگر خوشبختی بمابدهد ....

نیازمندیها و آگهی‌های کوچک

استخدام میشود

شرکت اسفالت راه تعدادی راننده درجه ۱ استخدام مینماید

واجدین شرایط بنشانی خیابان همایون شرکت اسفالت راه مراجعه فرمایند.

۱ـ۳ آ ـ ۲۶۰۹۹

یک دوشیزه یابانوی ماشین‌نویس درجه اول وباتجربه که تندنویسی وزبان انگلیسی را بخوبی بداند برای تمام روز یانصف روز با حقوق مکفی نیازمندیم داوطلبین بین ساعات ۳ تا ۶ بعداز ظهر به تلفن ۶۸۷۷۳ مراجعه نمایند.

۲ ـ ۳۳۴۸۸ ۱ـ۳

شرکت سهامی زیمنس ایران

به یک خانم ماشین نویس که به یکی از زبانهای آلمانی یا انگلیسی آشنائی داشته ودارای معلومات کافی در قسمت ماشین نویسی فارسی‌ولاتین باشد و نیز به یک خانمی که زبان آلمانی بداند و در امور دفتری وارد باشد نیازمند است داوطلبان درساعات اداری به طبقه سوم ساختمان ایران ماشین خیابان سعدی مراجعه نمایند.

۱ـ۲ آ ـ ۳۳۶۲۰

ماشین‌نویس ومنشی‌مرد

که‌ازعهده‌ماشین‌نویسی انگلیسی‌وفارسی برآید مورد احتیاج میباشد. تقاضاهای خودرا بانگلیسی و بایک قطعه آخرین عکس خودبنشانی صندوق پستی شماره ۱۲ ارسال نمائید.

۱ـ۴ آ ـ ۲۶۳۰۳

به‌یکنفر راننده ورزیده

که در حدود ده سال سابقه کار داشته و دارای سواد فارسی بحد کافی باشد برای تمام‌روز نیازمنداست واجدین شرایط میتوانند از ساعت ۹ صبح الی ۱۲ وبعد از ظهرها از ۴ الی ۷ به‌آدرس خیابان شاهرضا اول خیابان کاخ‌شمالی کاشی ۸ دفترمهندس غیائی مراجعه نمایند.

۱ـ۲ آ ـ ۲۶۲۶۲

EMPLOYMENT

WANTED QUALIFIED MALE TRANSLATOR WITH GOOD KNOWLEDGE OF ENGLISH AND PERSIAN BY A FOREIGN FIRM. APPLY P.O. BOX 1618 OR PHONE 303379 AND 31026 FROM 9-12AM AND 3-6PM.

۳ـ۱ آ ـ ۲۵۸۶۳

استخدام میشود

چند نفر مبتدی که علاقمند به امور فنی بوده و حداقل معلومات آنها ششم ابتدائی باشد استخدام میشود. گراور سازی زانیچ خواه ـ لاله‌زار کوچه ممتاز

۱ـ۴ آ ـ ۳۲۸۳۲

بیکنفر بانوی ماشین نویس ومطلع در امور مکاتبات خارجی نیازمندیم شرکت نیایش ناصر خسرو سرای روشن شماره ۴۵

۲ ـ ۲۶۰۰۷ ۱ـ۲

به یکنفر الکتریسین کار آزموده وبا تجربه که سابقه کار داشته باشد و یکنفر سرویس کار که دارای ورقه معافی باشند نیازمندیم داوطلبین بنمایندگی فیات‌دروازه دولت‌ساختمان فیات مراجعه نمایند.

یک بانو یا دوشیزه پرستار بچه‌ها که فارسی خوب بداند و آشنائی به زبان انگلیسی داشته باشند برای پرستاری یک خانواده با حقوق مکفی استخدام می شود به تلفن شماره ۳۴۴۰۴ و ۳۲۴۷۹ مراجعه نمایند.

به چند نفر بانو یا دوشیزه فروشنده باتجربه نیازمندیم ـ کسانی که به زبان انگلیسی یا فرانسه آشنائی داشته باشند حق تقدم دارند. فروشگاه اسکاندال ـ لاله‌زار ـ سرای ابهری تلفن ۳۳۷۷۲

۱ـ۳ آ ـ ۳۳۷۳۴

به چند نفر بانوی پرستار وآشپز نیازمندیم‌خیابان‌فرهنگ موسسه کاریابی البرزتلفن ۲۰۶۰۴ ۱ـ۲ آ ـ ۲۶۳۱۷

گم شده

مژدگانی

ویز نمرات سه ساله دانشکده‌حقوق و رونوشت دانشنامه اینجانب اسمعیل فرهنگی مفقود شده از یابنده تقاضا می شود به نشانی خیابان شمیران خیابان تکش منزل فرهنگی وکیل دادگستری تسلیم و مژدگانی دریافت دارد. فرهنگی

یکعدد چمدان محتوی دو عدد پتو ومقداری لوازم بین‌راه نظام آبادخواجه نظام الملک از تاکسی افتاده ازجوینده تقاضا دارد به چهار راه حقوقی کارگاه فنی‌جلالی مراجعه‌ومژدگانی‌خوبی‌دریافت دارد.

آ ـ ۲۶۳۵۳

مستغلات

چند میلیون پول

شرطی موجود است

بدفتر معاملات پول شاهرضا مقابل کافه شهرداری تلفن ۴۲۵۱۲ رجوع فرمائید.

۱ـ۱۰ آ ـ ۲۵۷۱۷

برای اجاره وخرید هرنوع خانه و آپارتمان مدرن مستقلاتی در هر نقطه شهر وشمیران بخانه سیاح تلفن ۴۱۷۴۷ مراجعه فرمائید

۱۰ـ۲۰ آ ـ ۲۴۶۶۳

برای اجاره ویلاهای

مدرن یک طبقه ودوطبقه باتباع خارجی درشهر وشمیرانات بتلفن ۴۹۷۱۳ـ۴۶۵۹۱ رجوع فرمایند.

۱ـ۱۰ آ ـ ۲۶۰۹۳

یکدستگاه عمارت هفت اطاق دوزیر زمین دوآشپزخانه لوله کشی بابرق حوض کاشی‌دودربی (فروشی‌ومعاوضه) شاهپور ورزشگاه کوچه وزیری‌لبنیات فروشی نوبهار

۱ـ۳ آ ـ ۲۵۵۲۵

ازپول خود بهره‌برداری کنید

به وسیله بنگاه کوشان که با تمام اشخاص سرشناس معتبر شناسائی دارد واشخاص بد حسابو کلاهبرداران را می شناسد اگر پول دارید از راه انجام معاملات شرطی باوثیقه گرفتن ملک‌از پول خود با راهنمائی بنگاه کوشان تلفن ۳۹۷۸۴ بهره برداری نمائید.

آ ـ ۳۳۶۹۸

اجاره داده میشود

اجاره داده میشود

یکباب خانه مدرن دارای ۹ اطاق‌با سایر مخلفات واقع درخیابان ژاله‌برای اجاره موجود است طالبین به تلفن ۳۰۴۰۲۰ مراجعه نمایند.

آ ـ ۲۶۳۸۹

بفروش میرسد

خانه فروشی بزرگ‌ماشین‌رو

۵ اطاق حمام ـ برق اول ژاله قیمت ۴۵ هزار تومان تلفن ۹۱۵۶۶

۱ـ۴ آ ـ ۲۵۳۵۳

خانه فروشی

یک باب خانه نو ساز بسیار محکم‌وزیبا روکار سیمان بادر ورودی ماشین رو بمساحت دویست‌مترمربع ودارای ۵ اطاق و حمام وبرق واقع در تهران نو خیابان خاقانی (نرسیده بحمام تهران پارس) کوچه سوم‌دست چپ نقد و یاقسط اقساط بفروش می رسد تلفن ۹۱۳۳۹ قیمت نقد ۶۰ هزار تومان

۱ـ۱۰ آ ـ ۲۵۲۳۷

خانه و زمین فروشی

خودرا برای سرعت عمل باتلفن ۳۹۷۸۴ یاوسیله پست به بنگاه‌کوشان لاله‌زار نزدیک میدان سپه اطلاع فرمائید. ۱ـ۲ آ ـ ۳۳۱۵۴

آموزشگاههای فنی

تعلیم صحیح رانندگی‌هنرکده فنی بزرگترین آموزشگاه رانندگی ومکانیکی در خاورمیانه

رانندگی را باآخرین متد علمی‌بشما می‌آموزد و تا گرفتن گواهی‌نامه‌رسمی بشما تعلیم میدهد.

هنرکده فنی روبروی چاپخانه‌مجلس تلفن ۳۸۰۴۶

۱ـ۲۶ آ ـ ۳۳۱۸۸

کلاس حسابداری و دفترداری

دوره چهارم کلاس حسابداری و دفتر داری روز ۲۵ آذر ۰ زیر نظر آقای اعتمادیه متخصص عالی‌حسابداری تشکیل می شود. قبلا نامنویسی کنید.

کاخ دانش

نادری ـ نرسیده بچهارراه‌اسلامبول

آ ـ ۳۳۷۵۰

کلاس عکاسی

دوره پنجم کلاس عکاسی روز سی ام آذر زیر نظر آقای دکتر شفائیه (هادی) تشکیل می شود. قبلا نامنویسی کنید.

کاخ دانش

نادری‌ـ‌نرسیده بچهارراه‌اسلامبول

آ ـ ۳۳۷۵۲

کلاس رادیو پاریس

سیزدهمین سال تاسیس

باامتیاز رسمی ازوزارت فرهنگ نامنویسی پنجاه وهشتمین دوره ۲۹ تا آذر ـ شروع ۳۰ آذر برای شهرستانها تدریس بامکاتبه

سه‌راه سازمان میزبان

آ ـ ۳۳۷۵۶

فروش اتومبیل

اتومبیل فروشی

یکدستگاه اتومبیل ادسل مدل ۵۸ مرتب بفروش میرسد طالبین‌به نمایندگی فیات دروازه دولت ساختمان فیات مراجعه فرمایند.

آ ـ ۳۳۷۸۸

اعلان فروش

یکدستگاه اتومبیل بدفورد باظرفیت یازده نفر مسافربفروش میرسدطالبین بشعبه حمل ونقل سفارت کبرای انگلیس درطهران تلفن های شماره ۴۵۰۱۱ـ۴۵۰۱۲ و۴۵۰۱۳ مراجعه نمایند.

۱ـ۲ آ ـ ۳۶۳۸۳

پنج دستگاه ماشین فولکس واگن استیشن مرتب جهت ایاب وذهاب کارمندان موسسات خصوصی باشماره شخصی وسه دستگاه فولکس‌استیشن دیگر برای منظور تبلیغاتی ونوشتن بدنه خارجی ونصب ماکتهای تبلیغاتی بالای‌آن باجاره واگذار میشود طالبین به تلفن ۳۰۳۸۵۵ بین ساعت ۴ تا ۶ مکالمه نمایند.

۱ـ۲ آ ـ ۲۶۳۹۳

مزایده فروش اتومبیل

شرکت سهامی بیمه ایران یک دستگاه اتوبوس ایکاروس مدل ۵۴ با اطاق لوکس خارجی ۴۱ نفر وکلیه متعلقات که مالیات آن تا آخر سال ۳۷پرداخت گردیده از طریق مزایده بفروش میرساند.

خریداران میتوانند از تاریخ‌نشر این‌آگهی تامدت پانزده‌روز اتوبوس مزبور رادر محل گاراژ واقع در خیابان خاقانی نزدیک دروازه دولت بازدید و پیشنهادات خودرا حد اکثر تاوقت اداری روز یکشنبه پنجم دیماه جاری بدفتر شرکت تسلیم نمایند. پیشنهادات رسیده در ساعت ده روز دوشنبه ششم دیماه جاری دراداره کار پردازی باز وقرائت میشود حضور پیشنهاد دهندگان آزاد است.

پیشنهاد دهندگان باید مبلغ سی هزار ریال بعنوان ودیعه به بانک بیمه ایران بحساب شماره ۴۰۱۴ پرداخت نموده و رسید آنراضمیمه پیشنهاد نمایند.

به پیشنهادات فاقد سپرده و مبهم ترتیب اثر داده نمیشود و شرکت در رد ویاقبول پیشنهادات مجاز است وکلیه‌هزینه های مربوطه بعهده برنده مزایده میباشد.

شرکت سهامی بیمه ایران

۱ ـ ۲ ۲ ـ ۳۳۶۰۷

تجدید آگهی‌مناقصه

اداره کل مهندسی بهداشت وزارت بهداری احتیاج به:

الف‌ـ دو دستگاه هیپوکلریناتور اتوماتیک که بافشار آب کار میکند.

ب‌ـ دوستگاه موتور تلمبه دیزل دارد واز طریق مناقصه خریداری مینماید.

۱ـ پیشنهاد کنندگان میتوانند قبلا باداره کل مهندسی بهداشت واقع در خیابان بهار مراجعه نموده وبرگ مشخصات کامل دستگاههای فوق را دریافت دارند.

۲ـ پیشنهاد دهندگان بایستی‌مبلغ بیست هزار وریال بعنوان سپرده بحساب شماره ۱۲۵۱ در بانک اعتبارات صنعتی سازمان برنامه سپرده و برگ رسید آنرا ضمیمه پیشنهاد و برگ مشخصات راامضاء ودر جوف پاکت لاک و مهر شده تاآخر وقت اداری روز دو شنبه ۲۹آذرماه جاری به کار پردازی‌کل بهداشت واقع در لاله‌زارنو خیابان کوشک چهار راه مهنا تحویل وبرگ رسید دریافت دارند.

۳ـ پیشنهادات روز سه شنبه ۳۰آذر ماه ۳۸ساعت ۱۰ صبح در اداره کار پردازی باز و قرائت خواهد شد(حضور پیشنهاد دهندگان درجلسه مناقصه آزاد است)

۴ـ پیشنهاد میتواند شامل بهاء یک ویا هردو قسمت اجناس مورد مناقصه باشد.

۵ـ به‌پیشنهادات فاقد قبض‌سپرده ومشروط ترتیب اثر داده نخواهد شد (ضمانت نامه بانکی وچک وپول نقد قبول نمیشود)

۶ـ برنده مناقصه موظف است ازتاریخ ابلاغ کتبی دستگاههای مورد درخواست واحد اکثر بعداز بیست (۲۰) روز تحویل انبار اداره کل بهداشت نماید.

۷ـ هزینه آگهی ومخارج مربوط باین مناقصه از قبیل مالیات و عوارض و غیره بعهده برنده‌مناقصه خواهد بود.

۸ـ چنانچه برنده مناقصه از انجام تعهدات و تحویل خود داری نمود سپرده او بدون هیچگونه تشریفاتی بنفع صندوق اداره کل مهندسی بهداشت ضبط خواهدشد.

۹ـ اداره کل مهندسی بهداشت وزارت بهداری در رد ویا قبول یک ویا کلیه پیشنهادات آزاد است.

اداره کل مهندسی بهداشت

۱ ـ ۱ آ ـ ۳۲۶۶۰

واگذار میشود

دوباب مغازه بمساحت۱۰۰ متر واقع در خیابان شمیران جنب شهناز پنجم واگذار میشود بتلفن ۴۶۰۶۴ مراجعه شود.

۱ـ۲ آ ـ ۲۶۲۳۹

جویای کار

پزشکیارمرد

هفته چهار روز صبح وعصر حاضر بخدمت درموسسات ملی‌است مراجعه بفروشگاه رحمت مقابل بیمارستان سینا.

دکتر درطب ازدانشکده پزشکی تهران

دارای مهارت زیاد درترجمه ـصحبت زبان فرانسه آشنا بهزبان انگلیسی برای تمام روز یانصف روز درتهران جویای کاراست به‌آدرس زیر مراجعه شود.

میدان رشدیه کوچه پروانه کاشی شماره ۲۱

مهندس مترور

با پانزده سال سابقه حاضر است کلیه کارهای‌متره شرکتهای ساختمانی راازروی نقشه یا ساختمان درکمترین مدت انجام دهد تلفن ۶۹۴۹۵

شرکت‌ساختمانی بتون‌ریز

آگهی تحریر ترکه

بتاریخ ۱۳۳۸/۹/۱۶ بانو رحیمه نوری زرین آبادی دختر گل عمو ساکنه قریه هولا توابع ساری به طرفیت آقای محمدعلی ۲ـ پروین ۳ـ خدیجه ۴ـ زهرا ۵ـ مولود ۶ـ سکینه (فامیلی همگی زارع) وراث مرحوم محمد حسین زارع دادخواست تحریر ترکه مهر وموم وتعدیل سهام بدادگاه بخش ساری تقدیم که‌بکلاسه۱۰ ـ ۴۵۲و۳۸ ثبت وجلسه دادرسی‌بمنظور رسیدگی برای روز پنجشنبه سی‌ام دیماه ۳۸ یکساعت ونیم بظهر تعیین گردیده است. مراتب بدستور ماده ۲۱۰ قانون امور حسبی یکنوبت در روزنامه اطلاعات جهت استحضارعموم آگهی میشود تاچنانچه اشخاص‌نسبت به ترکه متوفی طلب یاحقی داشته باشند درساعت مقرر دردادگاه بخش ساری حضور بهمرسانند. والا از طرف دادگاه باقدام مقتضی مبادرت خواهد شد.

رئیس دادگاه بخش ساری‌محسن وفا

اعلان مزایده فروش کارخانه برنج نکا

وزارت صنایع ومعادن درخانه برنج نکا واقع درنکای مازندران واباکلیه اراضی متصرفی طبق سند مالکیت موجود باماشین‌آلات. ساختمانها. ابزار ویدکیها. تجهیزات ووسایل و لوازم اداری طبق صورت اموال و دفاتر کارخانه (باستثنای وجوه نقد وموجودی مواد اولیه. محصول‌ساخته شده درجریان ساخت) باکلیه حقوق قانونی آن ازطریق مزایده باشرایط زیر بفروش میرساند.

۱ـ مزایده مربوط بتمام کارخانه‌و مجموع قسمت های فوق الذکر بوده وبرنده مزایده‌کسی‌است‌که بالاترین قیمتهارا پیشنهاد نماید.

۲ـ حداقل شرائط بصورت ۲۰ در صدنقد وبقیه باقساط مساوی سالیانه ازتاریخ تحویل تاپنج سال خواهد بود.

۳ـ پیشنهاد دهندگان باید مبلغ پانصد هزار (۵۰۰٬۰۰۰) ریال سپرده بحساب شماره ۱۵۴۴ بانکملی ایران بنام وجوه حاصله ازفروش‌کارخانجات تودیع ورسید آنرا ضمیمه پیشنهاد لاک ومهرشده نموده باذکر عبارت (مربوط بمزایده کارخانه برنج نکا) روی پاکت تاآخر وقت اداری روز شنبه ۲۵ دیماه ۳۸ بدبیرخانه وزارت صنایع ومعادن تسلیم نمایند.

بهرگونه پیشنهاد. نامه وتلگراف که بعدازساعت فوق برسد ترتیب اثر داده نخواهد شد.

۴ـ پیشنهادات درساعت ۱۱ صبح روز یکشنبه ۲۶ دیماه ۳۸ در تهران وزارت صنایع ومعادن باز و قرائت خواهد شد.

حضور پیشنهاد دهندگان در جلسه مزایده آزاد است.

۵ـ پیشنهاد دهنده بایدنام ونشانی صحیح خودومبلغ پیشنهادی رامنجزا در پیشنهاد ارسالی قید و تصریح نماید.

به پیشنهادات فاقد سپرده ویا پیشنهاداتی که چک ضمیمه داشته باشد وهمچنین پیشنهادات مشروط وغیرصریح‌یاخلاف شرائط اعلان‌ترتیب اثر داده نخواهد شد.

۶ـ کلیه هزینه های مربوطه ازقبیل مخارج دفترخانه ومالیات معامله و عوارض وغیره‌بعهده خریدار است.

۷ـ هرگاه برنده مزایده از تاریخ ابلاغ وزارت صنایع ومعادن به مدت یکماه ازانجام معامله وپرداخت پیش قسط خود داری نماید سپرده او بنفع وزارت صنایع و معادن ضبط خواهد شد.

۸ـ کارخانه تااتمام پرداخت کلیه اقساط موضوع ماده ۲ دروثیقه وزارت صنایع ومعادن خواهد بود.

۹ـ موجودی مواد اولیه محصول‌تمام شده ومحصول درجریان ساخت که طبق‌این اعلان ازفروش مستثنی شده است درموقع تحویل کارخانه بقیمت روز بازار ارزیابی شده وبهای آن با توافق طرفین‌ازخریداردریافت خواهد شد.

۱۰ـ علاقمندان میتوانند همه روزه درساعات اداری عین دارائی های کارخانه رادر محل ملاحظه نمایند و اسناد مزایده را ازدبیرخانه وزارت صنایع ومعادن دریافت دارند.

۱۱ ـ شرکت در مزایده و تسلیم پیشنهاد بمنزله قبول شرائط و طرح قرارداد معامله که‌جزواسناد مزایده است می‌باشد وبنابراین پیشنهاددهنده باید اسناد مزایده راضمن تسلیم پیشنهاد امضاء وبوزارت صنایع و معادن تسلیم کند.

۱۲ـ وزارت صنایع ومعادن دررد ویا قبول هر یک یاکلیه پیشنهادات‌مختار است.

وزارت صنایع و معادن

۱ـ۴ آ ـ ۳۳۴۶۸

احتیاجات زندگی

گراورسازی زانیچ خواه

بانشکیلات نوین درسالن جدید مشغول کار وآماده همکاری بامطبوعات میباشد.

نهال سیب لبنانی سرخ وطلائی

وبهترین میوه‌های پیوندی تلفن ۴۳۶۱۵

۱ـ۶ آ ـ ۲۵۱۹۱

اعلان مزایده فروش کارخانه برنج بندرگز

وزارت صنایع ومعادن کارخانه برنج بندرگزواقع در شهر بندرگز را با کلیه اراضی متصرفی طبق‌سند مالکیت موجود با ماشین آلات. ساختمانها. ابزار و یدکیها. وتجهیزات ووسایل ولوازم اداری طبق صورت اموال‌ودفاتر کارخانه(باستثنای وجوه نقد و موجودی مواد اولیه. محصول ساخته شده‌درجریان‌ساخت) باکلیه حقوق قانونی آن از طریق مزایده با شرایط. زیر بفروش میرساند.

۱ـ مزایده مربوط بتمام کارخانه ومجموع قسمت های فوق‌الذکر بوده وبرنده مزایده کسی‌است‌که بالاترین قیمتها را پیشنهاد نماید.

۲ـ حداقل شرائط‌بصورت ۲۰درصد نقد و بقیه باقساط مساوی سالیانه از تاریخ تحویل تا پنج سال خواهد بود.

۳ـ پیشنهاد دهندگان باید مبلغ پانصد هزار (۵۰۰٬۰۰۰) ریال سپرده بحساب شماره ۱۵۴۴ بانکملی ایران بنام وجوه حاصله ازفروش کارخانجات تودیع ورسید آنرا ضمیمه پیشنهاد لاک و مهر شده نموده با ذکر عبارت (مربوط بمزایده کارخانه برنج‌بندرگز) روی پاکت تا آخر وقت اداری روز شنبه ۲۵ دیماه ۳۸ بدبیرخانه وزارت صنایع ومعادن تسلیم‌نمایند.بهرگونه پیشنهاد نامه وتلگراف که بعد از ساعت فوق برسد ترتیب اثر داده نخواهد شد.

۴ـ پیشنهادات در ساعت ۱۱ صبح روز یکشنبه ۲۶ دیماه ۳۸ در تهران وزارت صنایع ومعادن باز و قرائت خواهد شد.

حضور پیشنهاد دهندگان در جلسه مزایده آزاد است.

۵ـ پیشنهاد دهنده باید نام ونشانی صحیح خود ومبلغ پیشنهادی را مجزا در پیشنهاد ارسالی قید و تصریح نماید. به پیشنهادات فاقد سپرده و یاپیشنهاداتی که چک ضمیمه داشته باشد وهمچنین پیشنهادات مشروط وغیر صریح یا خلاف شرائط اعلان ترتیب اثر داده نخواهد شد.

۶ـ کلیه هزینه های مربوط از قبیل مخارج دفتر خانه ومالیات‌معامله وعوارض وغیره بعهده خریدار است.

۷ـ هرگاه برنده مزایده از تاریخ ابلاغ وزارت صنایع ومعادن به مدت یکماه از انجام معامله وپرداخت‌پیش قسط خودداری نماید سپرده او بنفع وزارت صنایع و معادن ضبط خواهد شد.

۸ـ کارخانه تا اتمام پرداخت کلیه اقساط موضوع ماده۲۰ در وثیقه‌وزارت صنایع ومعادن خواهد بود.

۹ـ موجودی مواد اولیه محصول‌تمام شده و محصول در جریان ساخت‌که طبق این اعلان‌ازفروش مستثنی‌شده است‌در موقع تحویل کارخانه‌بقیمت روز بازار ارزیابی شده و بهای آن‌با توافق طرفین ازخریدار دریافت‌خواهد شد.

۱۰ـ علاقمندان می‌توانند همه روزه در ساعات اداری عین دارائیهای کارخانه را در محل ملاحظه نمایندو اسناد مزایده را از دبیرخانه وزارت صنایع ومعادن دریافت دارند.

۱۱ـ شرکت در مزایده و تسلیم پیشنهاد بمنزله قبول شرائط و طرح قرارداد معامله که‌جزواسناد مزایده است می‌باشد وبنابراین پیشنهاددهنده باید اسناد مزایده راضمن تسلیم پیشنهاد امضاء وبوزارت صنایع و معادن تسلیم کند.

۱۲ـ وزارت صنایع ومعادن دررد یا قبول هر یک یاکلیه پیشنهادات‌مختار است.

وزارت صنایع و معادن

۱ـ۴ آ ـ ۳۳۴۷۲

راهنمای پزشکی اطلاعات

دکترهای متخصص درمجاری ادرار وتناسلی

دکتر محمدرضا مسدد

رزیدنت سابق بیمارستانهای امریکا درمان قطعی بیماریهای مقاربتی‌دروازه دولت روبروی فیات‌تلفن ۳۰۲۵۴۸

دکترهای متخصص در بیماریهای جهاز هاضمه

دکتر رفیعی

از دانشگاه پاریس ـ معده‌ـ کبد روده ـ پذیرائی ۴ تا ۸ بعدازظهر خیابان جامی اول کوچه پاریس

دکترعباس نیک‌نژاد

متخصص ازدانشگاه پاریس دربیماریهای معده ـروده ـ کبد ـ لوزالمعده ودرمان بواسیر بدون عمل فیستول ـفیسور بامتد مونر. دروازه شمیران غ ـ گرامی

دکتر ا ـ پولوسا

متخصص بیماریهای مقاربتی مجاری ادرار تناسلی خیابان فردوسی‌شمالی کوچه صادق تلفن ۴۶۵۸۹ پذیرائی صبح وعصر.

دکتر معانی

امراض مقاربتی ـمجاری ادرار امراض زنانه ومستی خیابان‌فردوسی مقابل بانک ملی ایران

آزمایشگاه دکتر زمردی

افتتاح وآزمایشهای پزشکی را با روش سپکتر وفوتومتری وگروپ خون روی کارتهای مخصوص انجام میدهد.

نشانی ـخیابان شاهرضا ـبین چهار راه کالج وویلا ـجنب کوچه سرشاد کاشی ۲۵۴ تلفون ۴۳۹۰۴

دکتر رحمانی

متخصص امراض اعصاب و روح از دانشگاه لندن خیابان پهلوی بالاتر از چهارراه امین اکرم تلفن ۴۵۱۱۴ پذیرائی صبح وعصر.

بخش دندانپزشکی شبانه روزی

دندان پزشک. علی حکیم پورمقدم

شاه‌آباد اول خیابان باغ سپهسالار

کوچه مهندس الممالک. تلفن ۳۲۴۸۱

پلی کلینیک

دکترصدیقی ـ دکترمجاهدی

رزیدنت سابق بیمارستانهای‌امریکا بیماریهای داخلی ـ اطفال ـ مقاربتی ترک تریاک و سایر مواد مخدره ترک الکل

مجهز به دستگاههای رادیوسکپی و اثروسل ترابی (بخور پنی‌سیلین غیره) دیاترمی

پذیرائی بعداز ظهرها و ایام تعطیل و شبها تا صبح

خیابان شاه روبروی مسجد سجاد شماره تلفن ۴۹۵۲۶

کشیک امشب پزشکان

آقایان دکتر حسین گلستانیان : خیابان خواجه نظام الملک ـایستگاه مدرسه جنب داروخانه کوشا ـدکتر کمال الدین دهشیری : خیابان بهار چهار راه ایرج‌دکتر خلیل معزز ـ خیابان کرج جنب خیابان رودکی (سلسبیل)

تقویم اطلاعات

دوشنبه بیست ودوم آذرماه ۱۳۳۸

دوشنبه سیزدهم جمادی الثانی ۱۳۷۹

دوشنبه چهار دهم‌دسامبر ۱۹۵۹

اذان صبح : ساعت ۵ و ۲۸ دقیقه

طلوع آفتاب : ساعت ۷ و ۴۹ دقیقه

غروب آفتاب : ساعت ۱۶ و ۴۹ دقیقه

صاحب امتیاز و مدیر مسئول: عباس مسعودی

جای اداره خیابان خیام چاپخانه اطلاعات

امشب بکدام سینما میروید

سینماهای درجه یک

سینما آسیا

نان و عشق و آندالوزی (رنگی ـ وایداسکرین ـدوبله بفارسی) با شرکت : ویتوریودسیکا کارمن‌سویلا شروع: ۱۰ر۵ ـ ۲¼ ـ ۴¼ ـ ۶¼ ـ ۸¼ بعد از ظهر تلفن ۴۲۹۰۹

سینما ایران

تپه عشق باشرکت :ویکن ـفرانک‌ـ شروع :۱۰ر۵ صبح ـ ۲ر۵ ـ ۴ر۵ ـ ۶ر۵ و۸ر۵ بعد از ظهر ـتلفن :۳۶۳۵۴

سینما ایفل

صحرای زنده (رنگی ـدوبله‌بفارسی) شروع ۱۰صبح ـ۲ـ۴ـ۶ـ۸ بعداز ظهر تلفن ۴۰۱۱۶

سینما آریا

بازگشت از کره باشتراک :جان‌بن‌ـ شروع: ۱۰ر۵ صبح ـ ۲ر۵ـ ۴ر۵ـ ۶ر۵ و۸ر۵ بعد از ظهر ـتلفن :۳۷۹۵۶

سینما اسکار

طوفان (تکنی راما ـ رنگی دوبله بفارسی) باشرکت وان هفلین ـ سیلوانا منگانو . شروع : ۱۰ر۵صبح ۱¼ ـ ۳ر۳۰ ـ ۵¾ و ۸ بعد از ظهر تلفن ۴۵۷۹۷

سینما برلیان

طوفان (تکنی راما ـرنگی ـ دوبله بفارسی)با شرکت :سیلوانامنگانو‌ـ وان هفلین شروع: ۱۰ صبح ـ۲ـ۴ و ربع ـ۶ر۵ ـ ۸ و سه ربع‌بعدازظهر تلفن : ۳۳۵۳۵

سینما پلازا

احمق شماره یک (رنگی‌ـ دوبله بفارسی) باشرکت : ردواسکلتون ـ شروع: ۱۰ر۵ صبح ۲ر۵ ـ ۴ر۵ ـ ۶ر۵ ـ ۸ر۵ بعداز ظهر . تلفن ۴۴۲۵۵

سینما پارک

جدال در شهر نقره (رنگی ـدوبله بفارسی) باشرکت :ادی مورفی ـ شروع:۱۰ر۵ صبح‌ـ ۲ر۵ـ۴ر۵ـ۶ر۵ و۸ر۵ بعد از ظهر ـ تلفن :۳۹۶۳۷

سینما تهران

آتا جنی شده باشرکت: تفکری شهین ـ شروع: ۱۰ر۵ صبح ـ ۲ر۵ ـ ۴ر۵ ـ ۶ر۵ ـ ۸ر۵ بعداز ظهر تلفن ۲۸۱۶۵

سینمای تخت‌جمشید

از اینجا تا ابدیت باشرکت : مونتگمری کلیفت ـ برت‌لنکستر ـ شروع :۱۰ر۵صبح ـ ۲ر۵ ـ ۴وسه‌ربع‌ـ ۷ـ۹وربع بعدازظهرـ تلفن:۴۳۵۵۰

سینما چارلی

همه بازیچه عشقند (دوبله بفارسی) با شرکت : مارچلوماسترویانی ـ ژاکلین ساسارد . شروع : ۱۰صبح ۲ـ۴ـ۶ـ۸ بعد از ظهر تلفن:۶۸۴۶۹

سینما حافظ

همه بازیچه عشقند (دوبله بفارسی) با شرکت : مارچلوماسترویانی ـ ژاکلین ساسارد . شروع : ۱۰ر۵ صبح ـ۲ر۵ـ۴ر۵ ـ۶ر۵ ۸ر۵ بعد از ظهر ـتلفن ۳۷۶۷۵

سینما دیانا

تپه عشق باشرکت :ویکن ـفرانک‌ـ شروع :۱۰ر۵صبح ـ۲ر۵ـ۴ر۵ـ۶ر۵ ۸ر۵ بعد از ظهر ـ تلفن۴۲۰۱۵

سینما رویال

همه بازیچه عشقند (دوبله بفارسی) با شرکت : مارچلوماسترویانی ـ ژاکلین ساسارد . شروع : ۱۰ر۵ صبح ـ۲ر۵ـ۴ر۵ ـ۶ر۵ ۸ر۵ بعد از ظهر تلفن ۲۸۲۰۶

سینما رکس

وقتیکه برگها میریزند (رنگی ـ دوبله‌بفارسی)باشرکت: درک‌بوگارد‌ـ یوکوتانی . شروع : ۱۰ر۵ صبح‌ـ ۲ر۵ ـ۴ر۵ ـ۶ر۵ ـ۸ر۵ بعد از ظهر تلفن۳۴۱۶۹

سینما رادیوسیتی

وقتیکه‌برگها میریزند (رنگی ـ دوبله بفارسی) باشرکت : درک‌بوگارد یوکوتانی . شروع ۱۰ر۵ صبح ۲ـ۴¼ـ۶½ـ۹ بعد از ظهر : تلفن۴۳۳۲۰

سینما سعدی

نان و عشق و اندالوزی (رنگی ـ واید اسکرین ـ دوبله بفارسی) با شرکت :ویتوریودسیکا ـ کارمن‌سویلا. شروع :۱۰¾ ـ ۱۲¾ ـ ۲¾ ـ ۴¾ ـ ۶¾ ـ ۸¾ بعد از ظهر ـتلفن : ۳۶۴۶۸

سینما سپیلا

چند نفر بیک نفر (رنگی‌ـدوبله بفارسی) باشرکت : جری لوئیز ـ دین مارتین ـ شروع :۱۰ر۵ صبح‌ـ ۲ر۵ـ۴ر۵ ـ۶ر۵ ـ۸ر۵ بعد از ظهرـ تلفن :۳۶۴۲۴

سینما کریستال

بینوایان (تکنی راما ـ رنگی ـ دوبله بفارسی) باشرکت: ژان گابن دانیل دلودم . شروع : ۱۰ر۵ صبح ۲ر۵ ـ ۴ر۵ ـ ۶ر۵ ـ ۸ر۵ بعداز ظهر تلفن ۳۷۶۷۵

سینما کارون

حکیم و دعا نویس (دوبله بفارسی) با شرکت : مارچلو ماسترویانی ـ ویتوریودسیکا شروع ۲ر۵ـ۴ر۵ ـ ۶ر۵ـ۸ر۵ بعد از ظهر تلفن :۴۰۰۶۵

سینما متروپل

احمق شماره یک (رنگی ـدوبله بفارسی) با شرکت: ردواسکلتون شروع : ۱۰ر۵ صبح ـ۲ر۵ ـ۴ر۵ ـ ۶ر۵ ـ ۸ر۵ بعد ازظهر ـ تلفن ۳۹۴۱۰

سینما مولن‌روژ

بینوایان (تکنی‌راما ـرنگی ـ دوبله بفارسی) باشرکت :ژان گابن ـدانیل دلودم. شروع :۱۰ر۵ صبح۳ـ۵ـ۷ـ۹ بعد از ظهر ـتلفن ۳۸۷۶۵

سینما نیاگارا

چند نفر بیک نفر (رنگی‌ـدوبله بفارسی) باشرکت : جری لوئیز ـ دین مارتین ـ شروع :۱۰ر۵ صبح‌ـ ۲ر۵ـ۴ر۵ـ۶ر۵ ـ۸ر۵ بعد از ظهرـ (جمعه هااز۹صبح) ـتلفن :۶۵۳۰۷

سینما همای

تپه عشق باشرکت :ویکن ـفرانک‌ـ شروع :۱۰ر۵صبح ـ۲ر۵ـ۴ر۵ـ۶ر۵ـ ۸وسه ربع‌بعدازظهر ـتلفن :۴۲۱۶۹

سینماهای درجه دو

سینما المپیا

بی ستاره ها با شرکت : ژاله ـ ویگن ، شروع : ۲ر۵ ـ۴ـ۶ـ۸ بعد از ظهر ـ تلفن ۶۵۷۹۸

سینماپردیس

دنیای بی انتها (سینما سکوپ ـ رنگی) باشرکت: نانسی گیت ـشروع ۱۰ر۵ ـ ۲ر۵ ـ۴ر۵ ـ۶ر۵ ـ۸ر۵ بعداز ظهر.

سینماتاج

شین (رنگی) باشرکت: آلن لاد‌ـ جک پالانس ـشروع :۱۰ر۵ صبح‌ـ ۲ر۵ ـ۴ر۵ ـ۶ر۵ ـ۸ وسه ربع بعداز ظهر ـ تلفن ۳۳۰۶۴

سینما سیلوانا

خشم خدایان (دوبله بفارسی)با شرکت: دلیپ کمار‌ـ بنمی. شروع ۲ر۵ ـ۴ر۵ـ۶ر۵ ـ۸ر۵ بعداز ظهر تلفن: ۳۳۷۷۷

سینما فری

آتشپاره زیبا (دوبله‌بفارسی) با شرکت :گیتابالی ـ شروع :۴ ـ۶ ـ ۸ر۵ بعد از ظهر تلفن :۲۷۸۹۳

سینمافردوسی

وایکینگها(رنگی‌ـدوبله‌بفارسی)باشرکت: کرک‌داگلاس ـ تونی کرتیس ـ شروع :۱۰ر۵ صبح‌ـ ۱۲ـ ۲ـ۴ـ۶ـ۸ بعد از ظهر ـ تلفن :۳۵۷۸۴

سینما مشعل

بله‌بله خودشه (دوبله بفارسی) با شرکت :والترکیاری‌ـسیلوانامامپانی‌نی شروع ۲ـ۴ـ۶ـ۸ بعد از ظهر تلفن ۳۳۸۲۶

سینمامراد

شانس و عشق و تصادف با شرکت: دلکش ـ وحدت . شروع ۲ـ۴ـ۶ـ۸ بعداز ظهر تلفن: ۳۷۳۸۹

تآترها

تآتر پارس آناهیتا

اتللو باشرکت :آزرم ـمهین ـ اسکوئی ـبالاسانیان ـ مصطفی اسکوئی شروع ۸ بعداز ظهر تلفن ۳۸۸۱۱ ـ ۳۳۴۳۳

تآتر تهران (سالن اول)

سرانجام ـ شروع ۸ر۵ بعداز ظهر

تئاترتهران (سالن‌دوم)

میزهای جدا گانه (بزبان انگلیسی) شروع: ۸ر۵ بعداز ظهر

جامعه باربد

باباجان خانم ویندرمیر . باشرکت مهرزاد ـ شهلا ـ جعفری . شروع: ۸ر۳۰ بعداز ظهر (جمعه‌ها دوسانس) تلفن : ۳۲۲۶۵

متن لایحه استخدام کشوری

بقیه از شماره قبل

فصل هشتم ـ وضع مستخدمین

ماده ۲۶ـ مستخدمین رسمی دولت که بمقام نخست‌وزیری ـ وزارت ـ سفارت کبری ـ استانداری و معاونت نخست‌وزیر و معاونت‌وزارت میرسند پس‌از فراغ از آن خدمت کارمند آماده به‌خدمت وزارتخانه مربوطه محسوب ومادام که شغل دیگری به‌آنها ارجاع نشده تمامی حقوق‌و اضافات آخرین رتبه آنان باتوجه به‌تبصره ماده ۲۴ پرداخت خواهد شد.

ماده ۲۷ـ بمستخدمین مشغول بخدمت سالی یکماه مرخصی با استفاده ازحقوق ومزایا اعطاء می گردد استفاده ۱۵روزمتوالی اجباری وبقیه اختیاری است ودر صورت‌عدم استفاده از مرخصی اختیاری تادو ماه درسال یکجا قابل استفاده است

ماده ۲۸ـ بمستخدم درتمام دوره خدمت ممکن است‌یکسال‌مرخصی بدون استفاده از حقوق داده شوددر موردیکه تقاضای مرخصی برای ادامه تحصیلات باشد ممکن است این مرخصی تمدید گردد ولی حداکثر مدت آن مجموعا ازسه سال تجاوز نخواهد کرد ومدت مرخصی بدون استفاده از حقوق جزء خدمت رسمی محسوب نخواهد شد واین قبیل مستخدمین بایددر خاتمه مرخصی بخدمت حاضرشوند وهرگاه پست خالی وجود نداشته باشد منتظر خدمت محسوب‌ونصف آخرین حقوق دریافتی به‌آنان پرداخت خواهد شد ودر صورتیکه یکهفته پس‌از خاتمه مرخصی خود را معرفی ننمایند ویاحاضر به‌قبول خدمت نشوند مستعفی از خدمت محسوب خواهند شد.

ماده ۲۹ـ مستخدمینیکه برای خدمت‌سربازی احضار میشوندمعاف ازخدمت محسوب ومدت خدمت‌زیر پرچم بشرط پرداخت کسور بازنشستگی براساس آخرین‌حقوق اشتغال جزء خدمت رسمی آنان محسوب خواهد شد وپس‌ازمراجعت ازخدمت زیر پرچم در هررتبه که بوده‌اند به‌آنان کار ارجاع خواهد شد ودر صورتیکه اینگونه‌مستخدمین تایکماه پس‌از فراغ خدمت زیر پرچم خودرا معرفی نکردند ویا از قبول‌شغلی که‌به‌آنان ارجاع گردد خودداری نمایند مستعفی تلقی واز عداد مستخدمین دولت خارج‌خواهند شد وهرگاه خدمتی‌ارجاع نشده آماده بخدمت محسوب وآخرین حقوق رتبه یادرجه که‌قبل ازخدمت زیرپرچم دریافت میداشته اند به آنان پرداخت خواهدشد.

ماده ۳۰ـ مستخدمینی که‌برای انجام خدمات اجتماعی وسیاسی بعضویت مجلسین یاسمت شهردار یانظایر آن انتخاب یامنصوب‌شوند وهمچنین مستخدمینی که‌بنا به درخواست‌موسسه دیگر دولتی‌موقتا به‌آن موسسه منتقل یابنابر دعوت موسسات بین‌المللی موقتا برای خدمت درآن موسسه مامور شوند مدت خدمت آنان در اینگونه موسسات در صورتیکه کسور بازنشستگی حقوق‌رتبه خودراپرداخت نمایند جزو خدمت رسمی آنان محسوب خواهد شد.

این مستخدمین پس‌از فراغ از خدمات فوق مکلفند بلافاصله خود رابه وزارتخانه مربوط معرفی‌نمایند وزارتخانه اولین پست خالی رادر رتبه‌ای که‌مستخدم درآن قرار گرفته باو محول میسازد درصورتی که مستخدم مزبور ازقبول شغلی که‌ارجاع شده‌خودداری کند مستعفی ازخدمت محسوب خواهد شد ولی چنانچه وزارتخانه بعلت نبودن‌محل شغلی بمستخدم مزبور ارجاع‌ننماید مادام که شغل باو ارجاع نشده در عداد منتظرین خدمت منظور ونصف آخرین حقوق رتبه واضافاتی راکه دریافت میداشته‌اند به‌آنان پرداخت خواهد شد.

ماده ۳۱ـ مستخدمی که‌ازخدمت دولت استعفا کند یامستعفی‌شناخته شود سوابق خدمت او ازبین‌خواهد رفت وکسور بازنشستگی او بنفع دولت ضبط خواهدشد ودر صورت مراجعت بخدمت طبق شرائط‌مقرر برای ورود بخدمت دررتبه یادرجه مربوط بااو رفتار خواهد شد.

ماده ۳۲ـ هرمستخدمیکه بعداز اجرای طبقه‌بندی مشاغل براثر حذف شغل بیکار شود مادام که شغلی باوارجاع نشده تاسه‌ماه به عنوان کارمند آماده به‌خدمت تمام حقوق آخرین رتبه یا درجه پرداخت خواهد شد و بعداز آن منتظر خدمت محسوب واز نصف آخرین حقوق دریافتی رتبه یادرجه خود استفاده خواهد کرد و اگر بمستخدم منتظر خدمت در رتبه‌یا درجه مربوط شغلی ارجاع واز قبول آن خودداری کند مستعفی از خدمت محسوب خواهد شد.

مستخدمینی که‌در دوران خدمت سه‌سال متوالی یاپنج سال متناوب در حال انتظار خدمت باقی بمانند اگر مدت خدمت آنها جمعا کمتر از ۱۵ سال باشد با استرداد کسور بازنشستگی پرداختی‌از خدمت‌دولت معاف خواهند شد و چنانچه مدت خدمت آنها بیشتراز ۱۵سال‌باشد باهر قدز خدمت بازنشسته‌خواهند شد.

ماده ۳۳ ـ هرگاه مستخدمی‌بیمار شود وقادر بانجام کار نباشد با گواهی پزشك معتمد وزارتخانه تا مدت ششماه حقوق او برای درمان پرداخت خواهد شد.

چنانچه پس‌از مدت مزبور سلامت خودرا باز نیافت تا ششماه دیگراز دوسوم حقوق استفاده خواهد کرد وهرگاه پس‌از یکسال‌بهبود حاصل ننمود با هر قدر خدمت بازنشسته خواهد شد ولی حقوق بازنشستگی این مستخدم در صورتی هم که کمتر ۱۵ سال خدمت داشته باشد از نصف آخرین حقوق دریافتی‌او کمتر نخواهد بود.

تبصره ۱ ـ مستخدمی که حین انجام وظیفه و بسبب آن یا برای نجات شخصی از تهلکه علیل یا گرفتار نقص بدنی شده واز کار کردن باز بمانند تمام حقوق آنها تاوقتی که نمیتوانند خدمت نمایند یا بحد بازنشستگی برسندپرداخت خواهد شد.

تبصره ۲ـ چنانچه مشمولین تبصره ۱ بازنشسته شوندحقوق بازنشستگی آنان از آخرین حقوق دریافتی کمتر نخواهد بود.

ماده ۳۴ـ مستخدمینی که درطول خدمت بگواهی مقامات رسمی‌وزارت بهداری مسلول یا مجنون یامجذوم شناخته شوند تا موقعیکه طبق گواهی وزارت‌بهداری درمان‌نشده‌اند واجازه اشتغال بخدمت به آنهاداده نشده از خدمت معاف و حقوق‌خود را تا خاتمه مدت درمان و درصورت ادامه درمان تازمانیکه‌بحدبازنشستگی برسند دریافت خواهند داشت و این مدت نیز جزء خدمت آنها محسوب خواهد شد.

تبصره ـ مستخدمین مشمول این ماده و ماده ۳۳وتبصره آن از حق همسر و اولاد بشرح مندرج در مواد ۲۰ و۲۱استفاده خواهند کرد.

ماده ۳۵ـ آئین نامه های مربوط بوضع مستخدمین و مرخصی ها توسط سازمان خدمات کشوری تهیه و بتصویب هیئت وزیران‌خواهد رسید.

فصل نهم ـ بازنشستگی ووظیفه مستخدمین رسمی

ماده ۳۶ ـ مستخدمین رسمی دولت میتوانند با داشتن بیست‌سال‌خدمت متوالی و یابیست وپنجسال خدمت متناوب و یا ۶۰سال عمربازنشسته شوند بهرحال مستخدمینی که‌بسن شصت و پنج‌سال برسند باید بازنشسته شوند.

تبصره ـ سن بازنشستگی اجباری قضات دیوانعالی کشور هفتادسالگی وقضات دادگاه عالی و انتظامی و استادان دانشگاه هاهفتاد و پنج سالگی میباشد.

ماده ۳۷ـ از حقوق مستخدمین وجوه ذیل کسر و بحساب صندوق بازنشستگی منظور میشود.

۱ـ صدی هشت از حقوق ماهانه

۲ـ حقوق اولین ماه ورودبخدمت.

۳ـ مبلغی که بابت اضافه حقوق یا ترفیع بمستخدم داده میشود.

(باستثناء آنچه که بابت عیال و اولاد پرداخته میشود) در اولین ماه برقراری.

تبصره ـ غیر از موارد فوق و آنچه بابت جرائم اداری که‌بموجب آئین‌نامه معین خواهد شد بهیچ عنوان نباید چیزی از حقوق مستخدمین کسر شود مگر بحکم دادگاه.

ماده ۳۸ ـ دولت مکلف است در صورت عدم کفایت وجوه صندوق بازنشستگی جهت پرداخت حقوق بازنشستگان و موظفین در موقع تهیه بودجه کل کشور کمبودآنرا تامین نماید.

ماده ۳۹ـ بازنشستگی عبارتست‌از ۱/۲آخرین حقوق دریافتی ضرب در سنوات خدمت ولی بهر صورت حقوق بازنشستگی کمتر از نصف و بیش از آخرین حقوق دریافتی نخواهد بود.

تبصره ـ مستخدمین بازنشسته دولت مشمول مقررات مواد۲۰و۲۱ این قانون نیز خواهند بود.

ماده ۴۰ـ بوراث بازنشستگان و ومستخدمینی که فوت شوند و همچنین بوراث مشمولین مواد۳۳و ۳۴نصف آخرین حقوق دریافتی مورث بطور متساوی ماهانه بعنوان حقوق وظیفه پرداخت خواهدشد.

ماده ۴۱ـ هر یك از مستخدمین که در اثر اقدام بنجات شخصی‌از تهلکه یابواسطه حوادث مربوط بخدمت و بسبب انجام وظیفه تلف شوند تمام حقوقی که دریافت میداشته اند بطور وظیفه بوراث قانونی آنهاپرداخت میشود.

تبصره ـ اشتغال بخدمت دردستگاه های دولتی و موسسات وابسته یا تحت نظارت دولت موجب قطع حقوق وظیفه خواهد بود.

ماده ۴۲ـ ورثه مطابق این قانون عبارتند از پسر و دختر و همسر و همچنین پدر و مادر وبرادر وخواهر ونوادگانیکه تحت کفالت‌متوفی‌بوده‌اند

ماده۴۳ ـ برقراری وظیفه در باره ورثه مشروط است باینکه:

بقیه ازصفحه ۱۶

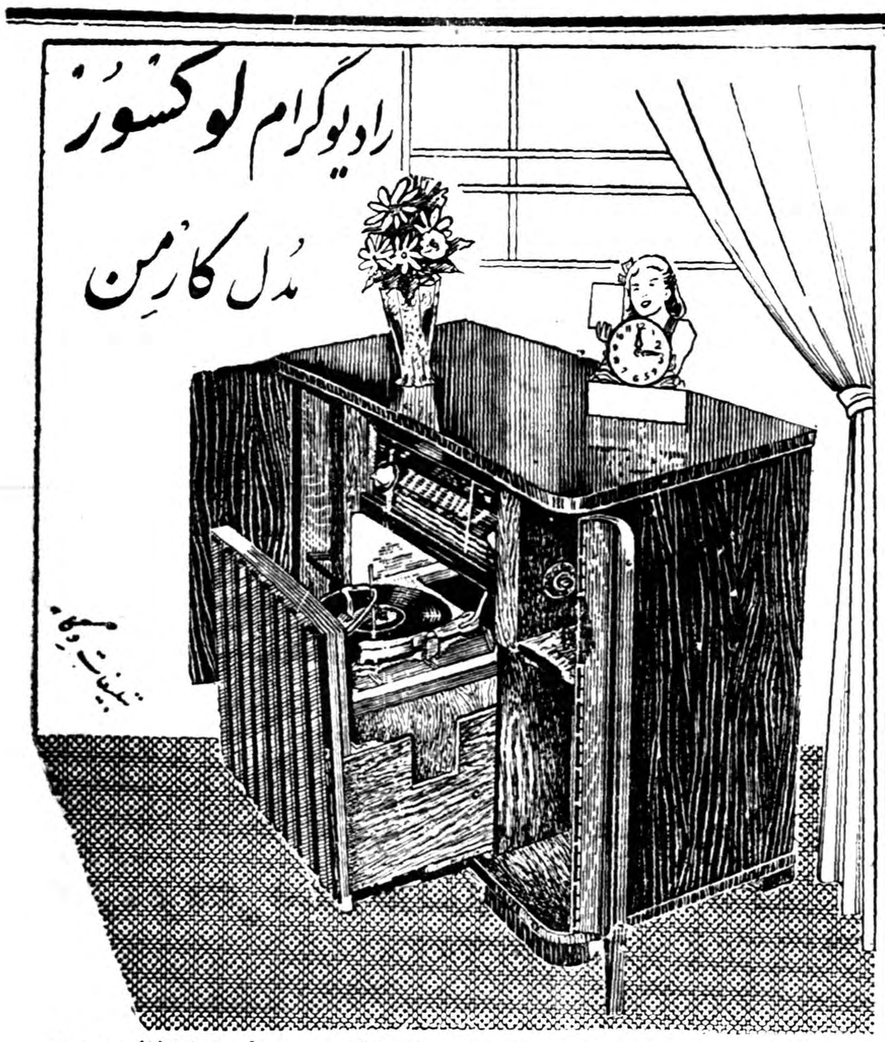
رادیوگرام لوکسور
مدل کارمن

نمایندگی انحصاری محصولات‌کارخانه معظم لوکسور سوئد تجارتخانه جواد عزیزیان سرای محمدی خیابان بوذرجمهری تلفن ۲۷۶۶۷
درتهران ازفروشگاه مینروا خیابان شمیران ـ فروشگاه اوریانت خیابان‌فردوسی شمالی فروشگاه پرس‌پولیس اول خیابان نادری ـ فروشگاه پیروز گلوبندك فروشگاه لوکسوریتا خیابان‌مختاری ـ فروشگاه ثریا خیابان شمیران درشهرستان از نمایندگان‌ما ابتیاع نمائید

آ ـ ۳۳۷۰۲ (تبلیغات‌وگا)

اشخاص فعّال درهمه جا برای

آسان نوشتن
نرم نوشتن
فوراً نوشتن
دوام زیاد

خودکار تی بال پارکر را انتخاب می کنند

در اینجا و در آنجا همیشه و همه جا مردم بیش از پیش از لذت نوشتن با خودکار بی نظیر تی بال پارکر بهره مند میگردند زیرا نوك آن دارای حفره های متعدد وساختمان مخصوصی استکه‌کاغذ را بخود گرفته نرم بدون وقفه و حتی روی نقاط چرب واثرانگشت که خودکارهای معمولی از نوشتن باز میمانند براحتی و روانی مینویسد جوهر بآرامی باطراف نوك آن نفوذ کرده تمیزتر ـ پر رنك تر و همیشه یکنواخت مینویسد تی بال با صرفه بوده مخزن جوهر آن تا پنج برابر مخزن خود کارهای معمولی کار میکند

خلل وفرج مختص تی بال پارکر
سطح خارجی نوك تی بال پارکر طوری ساخته شده که‌کاغذ را بخود گرفته درعین بالتیاتی بنرمی مینویسد. هزاران حفره متصل بهم‌آن از جوهر پر شده نرم و یکنواخت نوشتن همیشگی را تأمین میکند

Parker T-Ball Ballpoint

یکی دیگر ازمحصولات شرکت قلم پارکر

تبلیغات فنری

آ ـ ۳۳۵۷۶

کنتیننتال
لاستیک مورد اطمینان دنیا
Continental

آ ـ ۳۳۷۱۴

اختراع شگرف؟!

آیا از برودت هم میتوان نیروئی بدست آورد ؟

این فکری‌استکه بمغز متصدی ادارهٔ هواشناسی بابلسر راه یافته است !

چندروز قبل بهرام سازگار متصدی ادارهٔ هواشناسی بابلسر سراسیمه وارد دفتر نمایندگی اطلاعات دراین منطقه شد ونفس زنان باعجله اظهار داشت اختراع جدید !اختراع‌جدید! هنگامیکه از این اختراع جدید وی سئوال شد مشارالیه اظهار داشت اختراعی کردهام که تمام دانشمندان دنیارامبهوت‌خواهد کرد ،اختراعی محیرالعقول ،اختراعی که هیچیك از دانشمندان جهان حتی فکرش را هم نمیتوانستند در مغز خود بپرورانند . . . .

پشت سرهم از اثرات اختراع خود حرف میزد وهر چند بوی اصرار کردم که آخر این اختراع تو چیست جواب نمیداد سرانجام باعجله روی کاغذی نوشت «نیروی زایدالوصفی که از برودت میتوان گرفت »

آنوقت توضیح داد که با بکار بردن آلیاژ مخصوص از سرمای درون یخچالها وسردخانه‌هامیتوان نیروی فوق‌العاده‌ای بدست آورد ! وی افزود .تاکنون دانشمندان فقط بفکر استفاده از نیروی حرارت بوده‌اند واز نیروی سرما غافل مانده‌اند ! این فکر که از برودت هم میتوان نیروئی‌بدست آورد اولین بار بمغزمن راه یافته !؟ وهمین موضوع ،اختراع من است که امیدوارم بزودی دستگاهی بسازم تا بوسیله آن بزودی نیروئی از سرما بدست آرم!

بهر حال آقای بهرام سازگار باگفتن شرح اختراع !؟ خود دفتر نمایندگی اطلاعات در بابلسر را ترك کرد .

کنگره فرهنگی استان مازندران

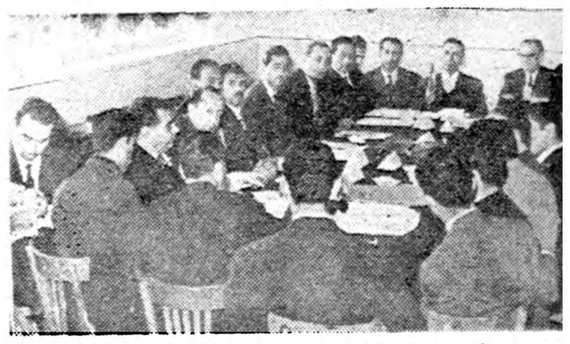

طبق گزارش خبرنگار ما از گرگان ،چند روز قبل کنگره فرهنگی استان مازندران باحضور آقای مشایخی مدیرکل‌فرهنگ استان‌دردانشسرای مقدماتی گرگان تشکیل گردید .

در اولین جلسه این کنگره پیرامون چگونگی اجرای مسابقات ورزشی دانش‌آموزان ،مشکلات شبانه روزی شدن دانشسرای مقدماتی‌وانجام دیگرکار های فرهنگی مذاکراتی بعمل آمد .

در عکس بالا صحنه‌ای از یك جلسهٔ کنگرهٔ فرهنگی‌استان مازندران دیده میشود .

انتخاب شدند

خبرنگار ما از ساری می نویسد چند روز قبل بمناسبت انقضای دوره هیئت مدیره امور مسجد جامع ساری عده‌ای از بازرگانان‌ومعتمدین شهر طبق دعوت‌قبلی در مسجدجامع حضور یافتند تا اعضای جدیدهیئت مزبور را انتخاب‌نمایند در نتیجه آیت‌اله سعادت ،آیت‌اله ،صدوقی، میر کریمی ، تاکامی ، جوادزاده، موسوی و عمادیان بسمت اعضای هیئت مدیره امور مسجد جامع و آقایان زهدی ، سروش و حدادپور بعنوان بازرس انتخاب شدند.

هفته کارنیك

چند روز قبل مراسم پایان هفته کار نیك پیشاهنگان نیشابور در سالن دانشسرای مقدماتی این شهر برگزار شدابتدا برنامه های متنوع پیشاهنگی اجرا گردید و سپس آقای رضا ایزدی رئیس فرهنگ طی بیاناتی اظهار داشت که اخیرا تشکیلات شیر بچگان نیز بسازمان پیشاهنگی نیشابور اضافه شده است این مراسم پس از دعا گوئی نسبت بشاهنشاه پایان یافت

یك کارخانه جدید برق تاسیس میشود

چون وضع برق شهرستان گنبد کاوس چندان تعریفی نداشت واز طرف اهالی برای بهبود وضع‌برق کرارا تقاضای بذل توجه از مقامات مربوطه شده‌بود باین‌جهت چند روز قبل آقایان مهندس نوین وروحانی بازرسان اعزامی از مرکز وارد گنبد کاوس شدندتا بوضع برق این منطقه رسیدگی کنند .

بازرسان مزبور پس از ورود با حضور آقای فرماندار و عده‌ای از بازرگانان جلسه‌ای تشکیل دادند تاوضع برق این شهرستان را مورد بررسی قرار دهند .طی مذاکراتی که در این جلسه صورت گرفت ده نفر از بازرگانان تعهد نمودند برای حل مشکل برق گنبد کاوس شرکتی باسرمایه سه‌میلیون ریال تاسیس نمایند تا این شرکت باخرید یك کارخانه برق جدید ، بدون دریافت حق‌امتیاز برق مصرفی اهالی را از قرار کیلووواتی پنج ریال تامین نماید.مقدمات تاسیس شرکت مزبورازهم‌اکنون فراهم شده وبزودی شروع بکار خواهد نمود .

والاحضرت شاهپور غلامرضا دیروز درکرمانشاه

پرده ازمجسمه اعلیحضرت‌فقید برداشتند

ساعت ۹صبح روز گذشته والاحضرت شاهپور غلامرضا پهلوی در میان استقبال استاندار ،فرمانده سپاه وروسای دوایر دولتی و وجوه طبقات اهالی کرمانشاه با هواپیمای ارتشی باین شهرستان وارد شدند .

والاحضرت بلافاصله پس از ورود به‌میدان مجسمهٔ کرمانشاه رفتند ودر میان ابراز احساسات شدید انبوه مردم این شهرستان که در آن میدان اجتماع کرده بودند از مجسمهٔ اعلیحضرت فقید که اخیرا نصب شده بود پرده‌برداری نمودند .

آنگاه مراسم رژه افراد سپاه باختر بمناسبت روز نجات آذربایجان با حضور والاحضرت شاهپور غلامرضا انجام شد ووالاحضرت عصر دیروز مجددا باهواپیما بتهران بازگشتند .

شهردار میخواهند

خبر نگار ما ازرشت می نویسد مدتی است شهردار انتصابی رشت بمحل ماموریت خود وارد شده وکار های شهرداری متوقف شده است درحال حاضر وضع معابر شهر تعریفی ندارد و نرخ اجناس مورد احتیاج عمومی نیز قوس صعودی می پیماید واثری ازبرنامه های عمرانی مشاهده نمیشوداهالی تقاضا دارند بوضع شهرداری این شهرستان توجه بیشتری مبذول گردد تابرنامه های‌عمرانی واصلاحی شهرداری که چند سال است فقط وعده انجام آن‌شنیده میشود بمورد اجرا گذاشته شود .

چند روز یکبار

خبرنگار ما در رفسنجان که اخیرا گذارش باردکان افتاده است درباره وضع این شهر مینویسد خیابانهای اردکان رنگ استقالت بخود ندیده وبا عبور ومرور وسایل نقلیه فضای‌شهر همیشه آلوده بگردوغبار است .

خبرنگار ماضافه میکندکه بامشاهده این وضع‌تصور کردم‌اردکان شهرداری ندارد ولی هنگامیکه تحقیق کردم‌معلوم شد اردکان شهردار وشهرداری دارد اما از وضع شهر چنین برمی‌آید که شهرداری این منطقه کاری‌بکار شهر ندارد! بهر حال خوب است شهرداری اردکان برای حفظ بهداشت مردم لااقل چندروز یکبار خیابانهای خاکی شهررا آب پاشی‌کند .

همت مردم

خبرنگار از رودسر می‌نویسد چون در رودسر کلاس‌ششم‌متوسطه تاسیس نشده است باینجهت چند روز استکه عده ای از پیشه‌وران‌این شهر بمنظور تامین اعتبار لازم‌برای تاسیس کلاس ششم متوسطه در دبیرستان شهر بجمع آوری اعانه پرداخته اند و تاکنون قسمتی از هزینه تاسیس کلاس مزبور راقراهم آورده اند اکنون اهالی تقاضا دارند وزارت فرهنگ نیز در این باره توجهی مبذول نماید تا در حوزه فرهنگی وسیع رودسر لااقل یك کلاس ششم متوسطه دائر گردد

روز ۲۱ آذر درشهرستانها

گزارش خبرنگاران ما از کلیه شهرستان های کشور حاکی است که روز گذشته بمناسبت بیستو یکم آذر . روز نجات آذربایجان عزیز مراسم باشکوهی در کلیه شهرستان ها برگزار گردیده است ازدو روز قبل مردم شهرستان ها باآذین بندی و چراغانی خیابان ها ومغازه ها ، خودرا برای برگزاری مراسم روز نجات آذربایجان آماده کرده بودند . دیروز در کلیه مراکز استانها وشهرستان های کشور افراد و واحد های سپاه و لشکر هائی که‌در شهرستان ها مستقر می باشند از برابر تمثال شاهنشاه رژه رفته‌اند ومردم نیز روز ۲۱ آذررا که برای کلیه ایرانیان میهن پرست عزیز است با شادمانی بسر برده‌اند .

هیئتی از الاغهای سرگردان نگاهداری میکند

این هیئت زیرنظر جمعیت‌حمایت‌حیوانات وبااعتباریکه دراختیاردارندانجام‌وظیفه‌میکنند

الاغهای‌سرگردان‌جمع‌آوری‌میشود و بهیچکس‌الاغداده‌نمیشود

آقای اجتهادی

قبلا اطلاع داده شد که‌از طرف جمعیت مرکزی حمایت حیوانات با اعزام دو نفر نماینده به شهرستان اراك ترتیب نگاهداری از الاغهای سرگردان داده شد اینك خبر نگار ماازاراك گزارش میدهد که باورود آقایان دکتر جلال پزشك وخسرو هوشمند نمایندگان اعزامی جمعیت ملی حمایت حیوانات و جمعیت مرکزی شیر و خورشید سرخ به اراك کمیسیونی باشرکت آقایان حسین شوقی رهبر سازمان جوانان شیر و خورشید اراك ، محمدرضا افرازی «دکتر سلمانی» ومحمد علی اجتهادی نماینده‌موسسه اطلاعات در شهرستان اراك تشکیل گردید دراین کمیسیون که با حضور نمایندگان اعزامی از مرکز تشکیل گردید تصمیم گرفته شد که چون محل فعلی که الاغهای سرگردان درآنجا نگاهداری می شوند مناسب نیست باینجهت اصطبل بزرگی برای نگاهداری الاغها در نظر گرفته شود وبلافاصله این تصمیم بمورد اجرا گذاشته شدوبا فعالیت آقای شکرائی رئیس جمعیت شیر و خورشید اراك محل مناسبی بااجاره بهای ماهیانه پانصد ریال برای نگاهداری الاغ های سرگردان اجاره گردید وقرار شد غیر از مامور اعزامی ازمرکز ویکنفر مامور شهرداری اراك ، دونفر دیگر نیز برای تیمار الاغ های مزبور استخدام شود . هم چنین وسائل لازم برای نگاهداری الاغها خریداری گردد . ضمنا موجودی علوفه برای خوراك الاغ ها بازدید گردید این موجودی مقدار پنج خروار کاه بود که با ۲۰خروار دیگر کاه که‌طبق اظهار آقای محمدرضاافرازاز ازمحل اعانات مردم خریداری شده است کافی بنظر رسید ،همچنین در این جلسه قرار شد روزانه بهر یك از الاغ ها مقدار سه کیلو کاه، یك کیلو یونجه داده شود واین اقدامات زیر نظر آقایان شوقی ،اجتهادی‌و دکتر سلمانی انجام گیرد .

طرز کار اعضای این کمیسیون که ازاین پس فقط مرکب ازاین سه نفر مزبور خواهد بود بشرح زیر میباشد .

اعانات مردم و یا سازمانهای دیگر دو حساب شیر و خورشید اراك منظور میشود وزیر نظر اعضای این کمیسیون بمصرف می رسد ودر دفاتر شیر و خورشید بحساب مخصوصی تحت عنوان جمعیت حمایت حیوانات عمل می شود .

آقای شوقی

گزارش عملیات انجام شده این کمیسیون همه ماهه درسه نسخه تنظیم میگردد و یك نسخه آن بدبیرخانه جمعیت حمایت حیوانات و نسخه دیگر آن بجمعیت شیرو خورشید سرخ ارسال میشود .

دارو و لوازم و مایحتاج دیگر برای نگاهداری الاغهای سرگردان مستقیما از دبیرخانه جمعیت‌مرکزی حمایت حیوانات تقاضا خواهد شد و پرداخت هزینه لازم برای نگاهداری الاغهای سرگردان جمع آوری میشود و بهیچکس الاغ داده نمیشود .

آقای افراز

از جمعیت حمایت حیوانات در خواست میگردد خبر نگار ما در پایان اضافه میکند که در پایان این کمیسیون مبلغ ده هزارریال بعنوان علی الحساب جهت نگاهداری از الاغهای سرگردان به آقای شوقی پرداخت گردید و قرار شد از این پس کلیه الاغهائی که بوسیله کشاورزان دهات اطراف اراك بر اثر عدم علوفه در بیابان رها می شوند جمع آوری گردد وبدون دستور جمعیت حمایت حیوانات از تحویل الاغها به متقاضیان و یارها کردن الاغها خود داری شود

عروس جنایتکار

بکمك مادرخود ، مادرشوهرش را درتنور آتش انداخت

خبرنگار ما از خرم آباد گزارش میدهد بانو « کلکه » یکی‌اززنان بخش «نور آباد»خرم آباداز «زینت» مادر شوهر خود دلخوشی نداشت زیرا گاهو بیگاه بین این عروس و مادرشوهر گفتگوهائی درمیگرفت وسرانجام این گفتگو ها بجا های باریکی میکشید . بالاخره هنگامی که بانو کلکه از اینوضع بستوه آمد جریان را بمادرش « رنگین‌طلا» اطلاع داد و مادر و دختر برای از بین بردن بانو زینت همدست شدند یکروز که برای تهیهٔنان ،تنور را آتش انداخته بودند بانو کلکه ومادرش رنگین طلا بکمك‌یکدیگر دست و پای بانو زینت بیچاره را گرفتند وویرادرتنور آتش‌انداختند. مادر شوهر بانو کاکه بهر ترتیب بود خود را از میان آتش نجات دادوبس از اینکه باکمك همسایگان به بیمارستان منتقل گردید چند روزقبل در بیمارستان خرم آباد جان سپرد حالا بانو «طاوس» دختر بانو زینت جریان‌را بمقامات مربوطه اطلاع داده واز زن برادر خود و مادر وی شکایت کرده است بانو طاوس در این شکایت تصریح‌نموده است که بانو « کلکه » زن‌برادرم بکمك مادرش « رنگین طلا »مادر من بانو زینت را در تنور آتش انداخته و موجب مرك وی شده‌اند. فعلا علاوه بر این عروس جنایتکار و مادر وی سه نفر دیگر نیزباتهام شرکت در این ماجرا دستگیر گردیده و از طرف مقامات مربوطه خرم آباد تحت تعقیب قرارگرفته‌اند ولی گفته میشود طی معاینه‌ای که بوسیلهٔ پزشك از جنازهٔ بانو زینت بعمل آمده اظهار شده است که بانوی مزبور بر اثر سکته قلبی جانسپرده است !

«وفادار» پهلوان خراسان شد

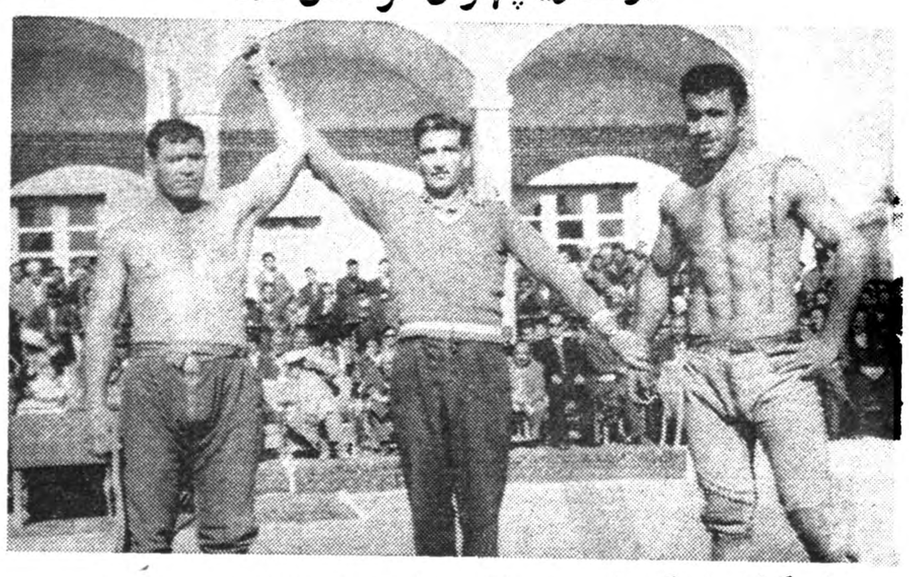

طبق گزارش خبرنگار ماازمشهد مسابقات پهلوانی بین قهرمانان کشتی شهرستان استان خراسان انجام گردید دراین مسابقات که در شهرستان مشهد زیر نظر تربیت بدنی استان بر گزار شد آقای وفادار رتبه اول را احراز کرد وباگرفتن بازوبند پهلوانی ،پهلوان خراسان شناخته شد مقام دوم پهلوانی خراسان را نیز آقای گلمکانی احراز کرد در عکس بالا داور مسابقات دست آقای وفادار را بعنوان پهلوان خراسان بلند کرده وآقای گلمکانی پهلوان دوم‌خراسان نیز در طرف دیگر داور دیده میشود .

چند خبر خلاصه از شهرستانها

آتش‌سوزی درمغازه

گردکوی چند شب‌قبل‌درمغازهٔ عباس‌مازندرانی یکی‌ازپیشه‌وران‌گردکوی بعلت سرایت آتش منقل به‌یك تخت چوبی حریقی روی‌داد وبافعالیت‌اهالی خاموش گردید .

تاخیر پست

بیجار مدتی‌است اتومبیل‌های پست بیجار باتاخیر بمقصد میرسد و بهمین جهت مراسلات پستی اهالی دیرتر ازموعد مقرر توزیع میگردداهالی ازمقامات پست وتلگراف تقاضا دارند این موضوع مورد توجه قرارگیرد .

کشف تریاك

پهلویدژ آقایان بخشدار وفوروزی یکی‌ازمامورین‌شهرداری پهلویدژ طی بازرسی ازتراکتور برانندگی نوروردی ازارزمی‌مقدار ۸۵ گرم تریاك کشف کردند

شرکت درکلاس پیشاهنگی

زابل جلسه شورای پیشاهنگی زابل‌باحضور آقای فروغی فرماندار سیستان تشکیل گردید وطی‌این جلسه قرارشد آقای حاجی میری مدیر فنی سازمان تربیت بدنی برای‌شرکت در کلاس پیشاهنگی بتهران عزیمت‌نماید .

بخاطر رسیدگی بوضع مشمولین

سبزواربدستور فرماندار سبزوار- کلیه کدخدایان قراء این‌منطقه وضع مشمولین حوزه خودرا در دفتری ثبت میکنند تابراین ترتیب موجبات تسهیل کار سربازگیری رافراهم نمایند .

صرف ندارد ؟

ساوه قبلااطلاع‌دادهشد که‌مردم ساوه ازشایعه تعطیل‌شعبه بنگاه داروئی این‌شهرستان نگران شده‌اند اینك ازوزارت بهداری اطلاع میدهند چون‌میزان فروش روزانه شعبه مزبور به‌کمتر ازصدریال رسیده‌است باینجهت دائربودن آن‌برای بنگاه داروئی مقرون بصرفه نمی‌باشد .

تشکیل کلاس آموزشی کارمندان دارائی

سبزوار اخیرا برای کارمندان‌دارائی سبزوار یك کلاس آموزشی تشکیل گردیده است برنامه‌های این کلاس زیرنظر آقای پاکروان رئیس‌دارائی بمدت دوساعت درروز تدریس میگردد .

بخاطر جلوگیری ازکمبود زغال

پل سفید چون امسال وزارت کمرکات وانحصارات زغال مصرفی کارمندان خودرا ازپل سفید تامین نموده است برای‌جلوگیری ازکمیابی زغال مصرفی اهالی تعداد کوره‌های زغال این منطقه بدستور وزارت انحصارات و گمرکات دوبرابر شده‌است

سربازگیری

نیشابور حوزه سیارنظام وظیفه بریاست آقای سرهنك بدیع از سبزوار وارد نیشابور شد و بلافاصله فعالیت خودرا برای‌رسیدگی بوضع‌مشمولین این منطقه آغاز نمود .

انتخاب اعضای کمیته پیشاهنگی

زابل طی جلسه‌ای آقایان دکتر معمائی ، محمود اشرفی ، حاجی میری، مرتضی علوی ، غلامرضا میری ، غلامعلی مختاری ومحمد تقی‌عارفی بسمت رئیس ،نایب رئیس منشی واعضای کمیته‌پیشاهنگی‌زابل انتخاب شدند

تعیین بهدار

کلاته گنبد کاوس چندی پیش اطلاع‌داده شد که‌بهداری کلاسه بهدارندارد اکنون ازوزارت بهداری اطلاع‌میدهند اخیرا آقای احمداسماعیل زاده بسمت بهدار بهداری کلاسه تعیین گردیده‌است .

خلاصه اخبار خوزستان

خرمشهر - بدستور آقای شهریاری شهردار خرمشهر۱۸مغازه‌نانوائی و قصابی‌درخرمشهربعلت گرانفروشی وعدم رعایت بهداشت تعطیل‌شد .

بندر معشور - یکصد و پنجاه نفر مسافر قاچاق که‌بقصد عزیمت به‌کویت عازم «خورابوخضیر» بودند بوسیله مامورین ژاندارمری بندر معشور دستگیر شدند .

خرمشهر - آقای شاهخوره قهرمان دوومیدانی کشور وارد خرمشهرشد ومورد استقبال ورزشکاران قرارگرفت .

اهواز - طی جشنی که از طرف انجمن همکاری خانه و مدرسه دبستان امیرکبیر اهواز ترتیب داده‌شده بود برای کمك بدانش آموزان بی بضاعت اعاناتی جمع آوری شد .

کنفرانس فرهنگیان

بنا به گزارش خبرنگار ما از خمین چند روز قبل دومین کنفرانس‌فرهنگیان خمین در دبستان «شهابیه» واقع در هیجده کیلو متری خمین تشکیل گردید دراین کنفرانس پیرامون‌مسائل مختلف فرهنگی وطرح برنامه های تفریحی‌ومسابقات بیست سئوالی جهت دانش آموزان مذاکراتی به عمل آمد وپس از گرفتن تصمیمات لازم جلسه کنفرانس پایان یافت .

تقاضای اعزام پزشك

خبرنگار ماازشهسوار اطلاع‌میدهد تاکنون شش نفر ازپزشگان‌بهداری شهسوار منتقل‌ویابازنشسته شده اند وبعلت عدم اعزام جانشینان آنها وضع بهداری این شهر مختل شده است .

ضمنا بخش چشم پزشکی بهداری نیز فاقد پزشك میباشد وبااین وضع کسانیکه بچشم درد مبتلا می‌شوند بلاتکلیف میباشند اهالی تقاضادارند برای تکمیل کادر پزشکی بهداری شهسوار اقدام گردد .

ده‌هزار تومان شیرینی سوخت

خبرنگار ماازبم می‌نویسد چند روز قبل یکی از مغازه های قنادی بم بعلت نامعلومی آتش گرفتو با اینکه مامورین انتظامی برای خاموش کردن این حریق فعالیت زیادی مبذول داشتند معهذا این‌آتش سوزی موقعی خاموش شد که معادل یکصد هزار ریال شکرو شیرینی در میان شعله‌های آتش ازبین رفت‌باتوجه باینکه شهرداری قادر بخرید اتومبیل آتش نشانی نمیباشد اهالی تقاضا دارند ازطرف سازمان برنامه برای خرید اتومبیل آتش‌نشانی جهت‌شهرداری بم اقدام شود.

اعتباری برای تشکیل اردوی بزرك پیشاهنگان‌تامین‌شد

خبرنگار ماازبابل گزارش میدهد .چندروز قبل بمنظور تهیه وسائل اردوئی جهت پیشاهنگان بابل جلسه‌ای مرکب از آقایان فرماندار، رئیس‌فرهنگ وعده‌ای از مربیان پیشاهنگی این‌شهرستان تشکیل گردید . دراین جلسه ضمن مذاکراتی که بعمل آمد برا ی‌تشکیل اردوی بزرك پیشاهنگان بابل اعتبار لازم در نظر گرفته شد .

در عکس بالاآقایان خاتمی فرماندار وخواجه‌ایان رئیس فرهنك بابل که با لباس پیشاهنگی دراین جلسه شرکت کرده‌اند همراه باعده‌ای از مربیان پیشاهنگی این شهرستان دیده میشوند.

شبهای تاریك

یك موتور برق خراب است ودیگری ضعیف

مدتی است یکی از دو دستگاه موتور برق بابل بعلت نقائص فنی از کار افتاده وقسمتی از شهر که بوسیله موتور مزبور روشن میشد در تاریکی فرو رفته است برای تعمیر موتور مزبور از طرف وزارت کشور یکنفر مهندس برق باین شهر اعزام گردید ولی مشارالیه بعلت فرسودگی زیاد موتور مزبور نتوانست آنرا تعمیر نماید باین ترتیب عده‌ای از اهالی بابل ناگزیرند همچنان باتاریکی شبها بسازند وآنعده هم که از روشنائی برق موتور دیگر برق استفاده می‌کنند بعلت ضعیف بودن قدرت برق نمی‌توانند از ساعت ۷ تا ۱۰ شب از برنامه های رادیو استفاده کنند .

اهالی ازمقامات مربوطه تقاضا دارند موتور فرسوده برق بایك موتور نو تعویض گردد تابرای همیشه‌باین وضع خاتمه داده شود .

انفجار باروت

خبرنگار ما ازرودسر می‌نویسد چند روز قبل موقعیکه آقای لطیفو یکی از پیشه‌وران رودسر باتفاق فرزندش در مغازه نشسته بود ، ناگهان شیشه های محتوی باروت که درگوشه ای از مغازه قرارداشت براثر سرایت حرارت آتش بخاری منفجر گردید و با انفجارشیشه‌های مزبور باروتها مشتعل شد و صاحب مغازه وفرزندانش بر اثر این‌انفجار بشدت مجروح‌شدند .

فعلا حال مجروحین رضایتبخش است .

درباره تحدید مالکیت نظر شما چیست

بقلم: ابراهیم مدنی

رفع تمرکز جمعیت ورونق بازارهای منطقه‌ای

بستگی بتحدید مالکیت دارد

برای تحدید مالکیت در کشور ما نیازی بوضع مالیات های سنگین‌و یاتصمیماتی مشابه آن نیست .

صلاح در این است که با استفاده‌از فرصت مناسب اقدام مستقیمی که بتواند قسمت اعظم اراضی قابل کشت رابکشاورزان انتقال دهد بعمل‌آورند.

نحوه انتقال املاك که هم اکنون بسیاری از مالکین قادر باستفاده‌کامل از آن املاك نیستند فقط از طریق فروش اقساطی آن بکشاورزان عملی است . برای انجام این نقشه دخالت دولت باید منحصر بتصویب‌رساندن قانون و اجرای صحیح و سریع‌آن باشد . در حال حاضر کلیه معاملات بصورت اعتباری و اقساطی انجام می شود و مالکین نیز وقتی با این‌ترتیب املاك خود را بدهقانان واگذارنمایند اشکالی بوجود نخواهد آمد و حتی امکان دارد از لحاظ علاقه ای که کشاورزان باجرای قطعی این کار دارند با تهیه وجوه لازم رضایت‌مالك راجلب واراضی وی را بخود انتقال دهند . اکنون در همین شهر تهران محلاتی‌بنام آبادی های معروف گوشه و کنار کشور بوجود آمده است افراد ساکن کوی های مختلف‌تهران همان کشاورزان قراء استان های شمال و شرقو غرب کشور می باشند.

علتی در کار است که این عده جوان و فعال و مولد ثروت را به تهران کشانده است و الا بخودی‌خود که گسست رشته الفت و دلبستگی بزادگاه و محل مورد علاقه افراد فراهم نمی گردد . همین چند سال گذشته را بیاد آورید گروه های عظیم کشاورزان از اقصی نقاط کشور بتهران روان بود در آنموقع‌دردهات نان و زندگی نبود اکثر مالکین‌غلاتی را که با نیروی بازوی همان‌کشاورزان تولید گشته بود بانبار زدند و سپس آنان را باتفاق اهل و عیال خود به امان خدا سپردند . همه می دانند که چه مشکلاتی در آن ایام برای کمك باین قبیل کشاورزان مهاجر برای دولت و ساکنین تهران پیش آمد. ولی در بین این همه کشاورز مهاجر حتی برای نمونه هم یك خرده مالك و یا یك کشاورزی که برای خورده مالکین کار می کرد دیده نشد . کلیه مهاجرین از ساکنین دهاتی بودند که در قلمرو ملاکین کل‌قرار داشته است .

بهرحال تحدید مالکیت و تصویب قانون مستدلی برای اجرای این امر موجب رفع تمرکز شدید در تهران خواهد شد زیرا هم اکنون قسمت اعظم ساکنین محلات جنوبی‌وحومه تهران که همان کشاورزان سابق هستند مترصدند که بمحض تحقق صحیح ایلکار بمنظور اشتغال‌بحرفه آباء و اجدادی خود بموطن‌وزادگاه خود مراجعت نمایند و چون اقامت چندین ساله این دهقانان در پایتخت موجب شده است که رشد اجتماعی آنان بالارود وحتی قسمت اعظم آنان بطرز استفاده از وسایل جدید در کشاورزی آشنا شده اند بطور قطع می توان گفت که فروش‌وواگذاری املاك کل بکشاورزان نه تنها برای دولت اشکالی ایجاد نخواهد کرد بلکه با استقبال بزرگی که از طرف دهقانان ایرانی خواهد شد موجب افزایش سطح‌کشت وگشایش گره مشکلات اقتصادی کشورخواهد گردید اکنون مالکین در امر کشت زمین نقش مثبتی ندارند بسیاری از این آقایان فقط در فصل دروزحمت رفتن بقریه را متحمل می شوند و حتی عده ای این مشقت را هم بخود راه نمی دهند و کشاورز خود شخصا شیار می کند ـ گاو نر را میپروراند دانه تهیه می‌کند ودرزمین می‌پراکند و مراقبت می کند همینکه محصول را بار آورد بهره مالکانه را نیزخود شخصا تسلیم می کند .

امروز باید دیگر مسئله توقف کشاورزان را در صورت عدم مداخله مالکین در امر کشت از یاد برد . زیرا بهمان ترتیبی که گفته‌شده‌مالکین در این امر سوای ایجاد موانع‌نقشی ندارند وانگهی اکنون در دهات سرمایه های کافی برای تقاضای محصولات دهاقین بکار افتاده همچنین در سال جاری‌در یکی ازقراء کوهستانی دور افتاده آذربایجان (بنام دره‌چی) که کمتر دست افراد بدانجا راه‌مییابد فقط دویست هزار ریال پول نقد برای خرید لبنیات آنان در فصل بهار تقسیم شده است با توجه باین که قریه مزبور بیش از سی خانوارندارد معهذا یك چنین اقدام مفیدی از طرف افرادی که مالك هم نیستند درباره کشاورزان بعمل آمده است و در حالیکه قسمت اعظم مالکین هرگز بدون بهره وسود کلان دیناری‌کمك برعایای خود نمی نمایند ، وهمچنین اخیرا در حدود حومه و چندین‌قریه یك بازار بوجود آمده است و این بازار ها مهمترین مشکلات دهقانان را می گشایند . مثلا در بازار «تکمه دوش» آذربایجان دهقانان اطراف می توانند اجناس مورد نیاز خود را باعتبار سر خرمن خریداری نمایند سرمایه هائی که در این بازار ها بکار افتاده از خود دهقانان است و به آنان تحمیل و تبعیض نمی کنند. و تمام وسایل مورد لزوم دهات از ابزار تولید تا داروهای مورد نیاز در دسترس آنان است و یکی از برجسته ترین خصوصیات این بازار هااینست که پول چندان نقش موثری ندارد و بیشتر داد و ستد ها بصورت‌مبادلات انجام و بهمین ترتیب رفع‌نیازمندی می شود . چون این بازار ها و یا بعبارت ساده تر شرکت های تعاونی طبیعی باتحدید مالکیت و افزایش اعتبار دهقانان رونق خواهد گرفت باید نتیجه گرفت که اقدام دولت مبنی بر تحدید مالکیت ریشه ومنشاء اجتماعی‌داشته خواه ناخواه بایداجرا گردد .

مشکل آهنك ومینا

در انتهای خیابان شهباز خیابانی بنام آهنك وجود دارد در یك طرف این خیابان ساختمان و منازل مسکونی ساخته شده وسمت‌دیگر خیابان را دیوار های بلند بیخیال محدود کرده است .

اگر این خیابان آهنك عریض شود ورفت وآمد مردم ووسائط نقلیه بسهولت از آن ممکن گردد تغییرات محسوسی در وضع‌اجتماعی محلات اطراف این خیابان ایجاد خواهدشد .

از همه بدتر این دیوار های بلند براثر مرور زمان‌دوام‌واستحکام خودرا از دست داده و خطر جدی برای ساکنین خیابانهای آهنك و مینا بوجود آورده است .

انجمن محلی آهنك ومینا از مدتها قبل بفکر خراب کردن این دیوارهاافتادمو اقداماتی‌دروزارت‌کشور وشهرداری‌تهران بعمل آورده است وحتی یکبار نیز رئیس اداره فنی شهرداری دستور تخریب دیوار هارا داده است ولی این دستور مفید نبود . با برداشتن دو طبقه از این دیوارمسکوت‌مانده‌است .

شك نیست که برای عریض کردن خیابان آهنك بالاخره روزی این دیوار های مزاحم را خراب خواهند کرد ولی مردم این حدودمیل دارند این کار براساس تقاضای آنان و قبل از وارد آمدن هر نوع صدمه و خسارت عملی گردد وجود دیوار بخیال در مناطقی که‌بصورت بهترین محلات تهران درآمده است مخل زیبائی وآبادی شهراست وچون همین دیوار مانع عبور و مرور نیز که یکی از حساس ترین عوامل زندگی در شهر تهران است شده بهتر است که هر چه زودتر دررفع‌آن اقدام شود .

از چهارگوشه دنیا

هدیه یك هنرمند بایزنهاور

آقای صمیمی نقاش و هنرمند ایرانی از ژنرال ایزنهاور پرتره‌ای تهیه‌نموده که بوسیله‌سفارت کبرای امریکابه‌رئیس جمهورتقدیم‌گردید آقای صمیمی از نقاشانی‌است که‌درپرتره سازی مهارت کامل‌دارد

نمایشگاه نقاشی فرانسه در تهران

در تهران نمایشگاهی ازتابلو های نقاشی معاصر فرانسوی تشکیل شده که مدت هشت روز ادامه خواهد یافت .

در این نمایشگاه که در محل پارك هتل تشکیل گردیده تابلوهای مدرن نقاشی فرانسه بمعرض نمایش گذارده‌شده است .

این نمایشگاه از طرف‌یکی از موسسات فرانسوی تشکیل گردیده‌است . نماینده این موسسه دیشب ضیافتی درمحل نمایشگاه ترتیب داده بود که آقای سفیر کبیر فرانسه و همچنین مستشارفرهنگی‌سفارت فرانسه و عده زیادی از علاقمندان ایرانی در آن‌شرکت داشتند .نمایشگاه برای‌تماشای عموم تا مدت هشت روز باز خواهد بود .

بزرگترین پیانیست معاصر بایران میآید

دراین هفته خانم لیلی کراوس مشهور ترین پیانیست زن معاصر بدعوت انجمن فیلارمونیك تهران به ایران می آید ودو برنامه در تالار فرهنك اجرا می کند خانم لیلی‌کراوس که امروز ددحد کمال هنری است سالیان دراز است که با پشتکار و علاقمندی زیاد برای نیل بهدف خویش که دست یافتن بقله شامخ هنر نوازندگی است تلاش می کند .

کراوس در دامنه های سر سبز جنگل های مجارستان بدنیا آمد و از کودکی ذوق کودکانه‌اش ستایشگر موزیك بود او که در میان زیبائی های وحشی طبیعت بدنیا آمده بود از کودکی صدای بهم خوردن شاخ و برگ درختان جنگل را دوست داشت واین صدا ها در روح و قلب او آتشی را شعله‌ور می ساخت که امروز فروغ تابناك آن در سراسر جهان قلبهای مشتاق را نوازش وگرمی‌میدهد

لیلی پس‌از آنکه دوران شیرین کودکی را پشت سر نهاد بزادگاه موزیك آمد ودر وین به تحصیل موزیك پرداخت .

امروز در اکثر کشور های جهان نام این پیانیست هنرمند را بااحترام وعلاقه خاصی بزبان می آورند ،زیرا هنگامی که انگشتان این زن‌هنرمند بر روی نوتهای پیانو حرکت می کند شنونده را دچار یك طغیان روحی شدید می کند ودر پشت این طغیان در های دنیای پاك و سفید موزیك‌با همه نوابغش مانند بتهوون ، هایدن، وموتسارت قرار گرفته‌اند .

تخصص لیلی گراوس اجرای آثار موتسارت است وهنگام نواختن این آثار با شگفتی وهنرنمائی خاصی شخصیت هنری خودرا نمایش میدهد.

کلاس فن هنرپیشگی

هنرهای دراماتیك در باره تشکیل این کلاسها بخبرنگار ما اظهار داشت از مدتی قبل اداره هنرهای دراماتیك تصمیم گرفت برای احیای هنرتاتر که‌یکی ازهنرهای متداول در اکثر کشورهای جهان میباشد اقدام به‌تشکیل کلاسهای مخصوص بنماید .ابتدا این فکرباستفاده از گروههای نمایشی وابسته به‌اداره هنرهای دراماتیك بصورت عمل‌درآمد وعده‌ای از جوانان دختر وپسر بطور آماتور برنامه‌های نمایشی ازروی نمایشنامه‌های معروف تهیه نموده و بمعرض نمایش گزاردند ولی ازآنجا که‌سرانجام میبایستی برای تربیت جوانان علاقمند بهترتاتر روش صحیح وموثری بوجودبیاید اداره هنرهای دراماتیك کلاسهای‌فوق‌را دایرنمود.

ضمنا از چندی پیش باینطرف‌آقای حمیدسمندریان که‌در حدودهفت سال قبل برای تحصیل دررشته‌کارگردانی سینما بآلمان رفته بود پس‌از پایان تحصیلات وگذراندن کنسرواتوارعالی هنری آلمان بایران آمده بااداره هنرهای دراماتیك همکاری نموده و درکلاس فن هنر پیشگی تدریس می‌نماید .

بقرار اطلاع اداره هنرهای دراماتیك وابسته باداره هنرهای زیبای کشور اقدام به تشکیل کلاس‌هائی برای تعلیم فن هنرپیشگی ، فن بیان ، و فن نمایشنامه نویسی نموده‌است.

خبرنگار ما اطلاع میدهد ظرف‌چند روز اخیر استقبال زیادی از طرف جوانان برای شرکت در این کلاسها بخصوص کلاس فن هنرپیشگی‌بعمل آمده آقای دکتر فروغ‌رئیس اداره

کنسول تورنو

باکشورتور نو بتمام نقاط مازندران وگیلان مسافرت‌کنید

لینولئوم آلمانی DLW مناسب هر اطاق

لینولئوم آلمانی ساخت بزرگترین کارخانجات دنیا ازحیث دوام وزیبائی در دنیا بی رقیب است . لینولئوم را هر روز میتوان با کمترین صرف وقت تمیز وشفاف نگاه داشت

برای ملاحظه وخرید لطفا به :

شرکت سهامی پخش لینولئوم ایران

چهارراه کالج ـ تلفنهای ۴۱۰۴۰ - ۴۷۰۷۰

مراجعه فرمائید

LINOLEUM

۳۸۰۱

آ ـ ۳۳۷۰۸

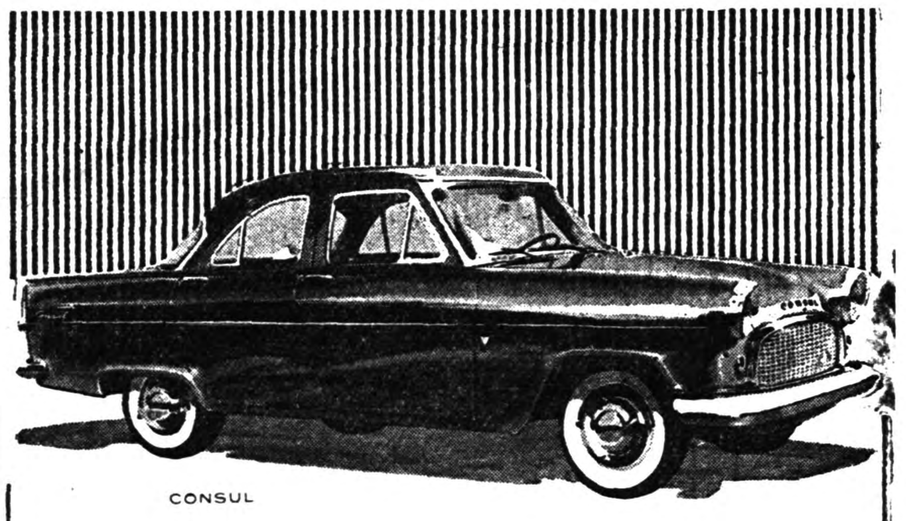

CONSUL

کنسول ، ملکه زیبائی قرن ما

ارمغان ممتاز فورد انگلستان :

لوکس ، زیبا ، جادار ، راحت وکم مصرف

شما که درجستجوی اتومبیل دلخواه خود هستید حتما از کنسول دیدن فرمائید

شرایط خرید کاملا مناسب است ، لوازم یدکی وسرویس درتمام ایران

نماینده انحصاری درایران : شرکت سهامی تهران موتور : خیابان اکباتان

تلفن ۳۳۶۵۸

English FORD Line

کانون آگهی زیبا

بحران زغال‌سنگ جهان

اروپا تولید زغال را تقلیل میدهد و ژاپن ناچار است ۹۰درصد معادن زغال خودرا تعطیل کند

ژاپن با سخت ترین بحران های زغال روبرو شده است .دولت و اداره کنندگان‌معادن بر آن‌شده‌اند تا از راه پائین آوردن قیمت هاو ،کاستن تولید با این بحران‌مبارزه نمایند تا بتوانند از این راه بامواد نفتی رقابت کنند . تصمیم‌بکاستن میزان تولید در حقیقت بمعنای آن است که حجم آنرا به ۱۶ میلیون تن در سال تقلیل دهند و برای این کار لازم است که نود در صد از معادن فعلی زغال تعطیل شود و عده‌ای در حدود ۷۰ هزار کارگر تاسال ۱۹۶۳ بیکار شوند.

گزارش دیگر حاکی است که طی چند سال آینده تولید زغال در اروپا تا میزان چهل میلیون تن یعنی پانزده در صد تولید کنونی کاهش خواهد یافت. چون‌استخراج کنندگان متوجه شده‌اند که‌رقابت با نفت که مصرف آن در اروپا روز بروز افزایش پیدا میکند بسیار مشکل است. در حال حاضر در اروپای غربی ۲۴۰ میلیون تن‌زغال عرضه میشود.

وضع آستفاده از اعتبارات کشاورزی

بانك کشاورزی اطلاع میدهد وضع استفاده از اعتبارات کشاورزی‌ناشی از تفاوت ارزیابی پشتوانه اسکناس تاپایان شهریور ۳۸ باین قراربوده است .

وامهای پرداختی کوتاه مدت کمتراز یك میلیون ریال ۷۰۰ر۳۷۹ریال وامهای پرداختی متوسط المدت‌کمتر ازیك میلیون ریال ۳۰۰ر۴۸۱ ریال وامهای پرداختی بلندمدت کمتر ازیك میلیون ریال ۱۰۰ر۱۴۰ ریال وامهای‌پرداختی‌بیش ازیك‌میلیون ریال ۸۰۰ر۲۷۷ ریال .

اعتبارات پرداختی به شرکت های تعاونی ۱۰۰ر۲۷۸ ریال جمع وامهای‌پرداخت‌شده ۰۰۰ر۵۵۷ر۱ ریال.

اعتبار ۱۵۸ شرکت تعاونی درشرف تصویب ۸۰ر۰۰۰ ریال‌تعهدات شعب بابت اقساط بعدی وامهای‌کمتر ازیك میلیون ریال ۱۲۰ر۰۰۰ ریال تعهدات بابت وامهای بیش از یك میلیون ریال که درجریان‌تصویب کمیسیون فنی می‌باشد ۸۲ر۰۰۰ ریال جمع کل ۱ر۸۳۹ ریال

دریافتی بانك

مبالغی که ازمحل اعتبار پشتوانه اسکناس ببانك پرداخت شده باین قرار است .

قسط‌سال ۱۳۳۷ مبلغ ۹۲۰ر۰۰۰ ریال قسط سال ۳۸ شرکت های تعاونی ۱۵۰ر۰۰۰ ریال قسط سال ۳۹ برای شرکت های تعاونی ۱۵۰ر۰۰۰ ریال بقیه قسط‌سال ۱۳۳۸ مبلغ ۷۱۰ر۰۰۰ ریال جمع‌کل دریافتی ۱ر۹۳۰ر۰۰۰ ریال .

در حاشیه سفر

بقیه از صفحه پنجم

گل فروشی های تهران بود .

شاخه های معمولی گل میخك که در روزهای عادی ۵الی شش ریال بود در ۲۴ساعت گذشته هر شاخه به ۱۵ریال رسیده بود . حال معلوم نیست سرمای غیر منتظره دزگرانی تاثیرداشت یا مسافرت رئیس‌جمهور ولی اگر از دریچه چشم گل‌فروشها بخواهیم باین علت پی ببریم آنها معتقدند که ورود حضرت رئیس جمهور آمریکا و در پیش بودن عید کریسمس موجب زیادی مصرف‌گل در تهران شده در هر حال باین ترتیب ورود پرزیدنت آیزنهاور بتهران موجب گرمی بازارگل ـ فروشان تهران شده بود .

خبرنگاران وسرعت

وزارت پست وتلگراف ازچندروزقبل برای ایجاد تسهیلات لازم در انجام امور مربوط به خبرنگاران خارجی که عده آنها به دویست نفر میرسد پیش بینی های لازم راممعول داشته است وچون باتوجه برقابت دائمی‌که بین خبرنگاران موجود است احتمال میرفت‌که سالن بهره برداری تلگراف برای جلب رضایت آنان ، نباشد بدستور آقای مهندس اشتر ، وزیر پست وتلگراف سالن بهره برداری ساختمان جدید وزارت پست تلگراف استثنائا وفقط برای یکروز بهره تسلیم مطالب واخبار مورد استفاده خبرنگاران خارجی قرار گرفته است .

وضع صید رضایتبخش است

محصول خاویار امسال بیش‌از سال گذشته است

امروز آقای هنجنی مدیر عامل شرکت شیلات ایران بخبرنگا ما گفت وضع صید ماهی امسال بهتر از سال گذشته پیش بینی میشو شیلات امیدوار است بیش از سال گذشته ماهی سفید و کفال ، د کرده و برای مصرف اهالی تهران وسایر شهرها حمل نماید .

علاوه‌بر ماهی ، محصول خاویار امسال نیز بهتر و بیش از م پیش خواهد بود و شیلات پیش بینی میکند بتواند مقدار بیشتری بدست آورده و صادر نماید .

۱۰۰ هنرمند

در جشن مجله اطلاعات کودکان هنرنمائی میکنند

برای شرکت در بزرگترین جشن هنری کودکان

فقط شماره ۶۱

اطلاعات کودکان را بدفتر مجله بیاورید

چهارشنبه ها منتشر میشود ۵ ریال

کارخانه یخسازی

بظرفیت پانزده (۱۵) تن کم دور باتمام لوازم و د رستن هشتاد (۸۰) اسب ۳۰۰ دور موجود تهران در ۱۶ صندوق و غیره .

تهران اروپ ـ میدان فردوسی

آ ـ ۳۳۴۵۸ ۱ـ۱۰

رادیو اسرائیل ازروز ۲۱ آذرماه ۳۸ ببعد برنامه فارسی خودرا روی موج کوتاه ۳۳ متر از ساعت ۸ر۳۰ بعدازظهر بوقت تهران بمدت نیم ساعت اجرا نموده، آخرین اخبار ایران، اسرائیل ودنیا وبرنامه‌های شنیدنی دیگررا برای شنوندگان پخش مینماید.

۱ـ۳ آ ـ ۲۶۲۵۹

روکش پلاستیکی نزده

بساختمانهای شما جلوه میدهد

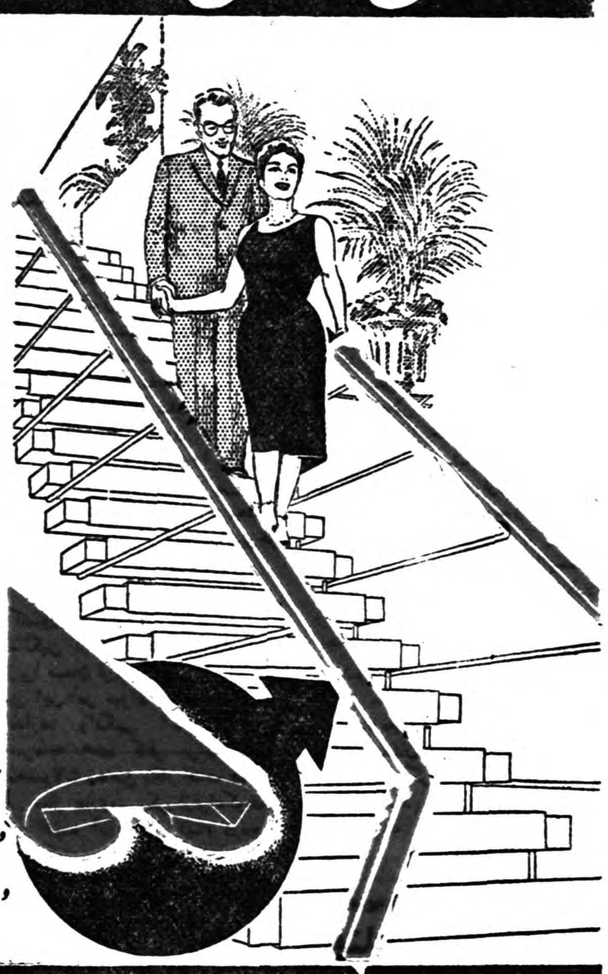

روکش پلاستیکی نزده آخرین ابتکار جهان صنعت برای زیباتر کردن ساختمانهای شماست

روکش پلاستیکی نزده برنگهای مختلف واندازه ای: ۳ ـ ۴ و ۵ سانتیمتر از قرار هرمتر: ۱۸۰ ـ ۲۰۰ و ۲۲۰ ریال برای فروش آماده است .

روکش پلاستیکی نزده نمونه های شمارا ازرنگ وتجدید رنگ بی نیاز میسازد وبایک پارچه نمدار بآسانی تمیز شده زیبائی ودرخشندگی خودرا باز میسیابد .

نماینده انحصاری : شرکت سهامی فروشگاه سعدی ـ کوچه مهران تلفن ۳۹۴۱۲

مرکز فروش : شرکت سهامی کاشی ـ اول خیابان فردوسی

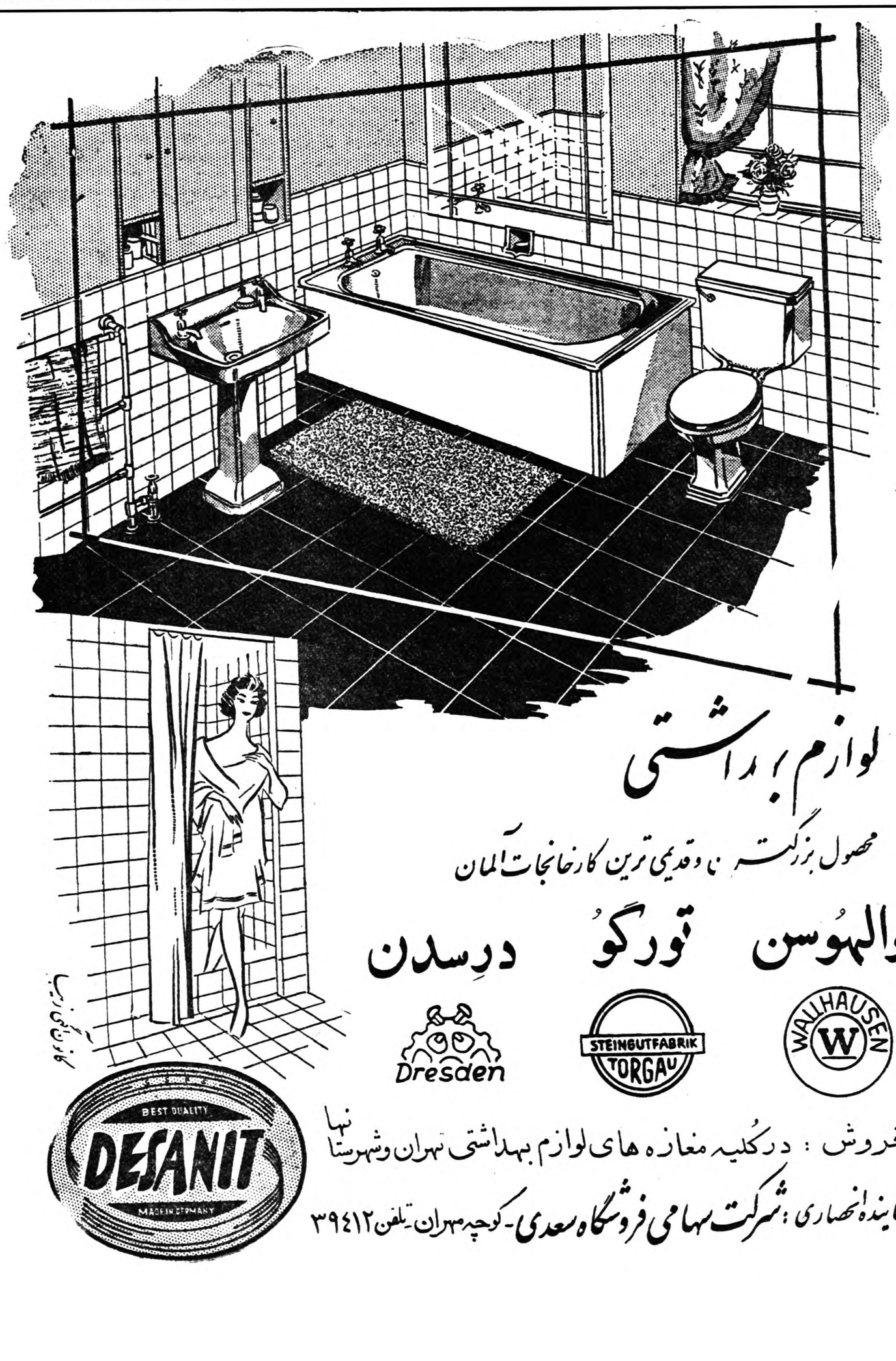

لوازم بهداشتی

محصول بزرگترین و قدیمی ترین کارخانجات آلمان

والهوسن تورگو درسدن

WALHAUSEN W

STEINGUTFABRIK TORGAU

Dresden

BEST QUALITY DESANIT MADE IN GERMANY

نماینده انحصاری : شرکت سهامی فروشگاه سعدی ـ کوچه مهران ـ تلفن ۳۹۴۱۲

ایندیا

محکم و بی رقیب

لاستیک ایندیا

«توف دی»

برای کامیونهای بزرگ

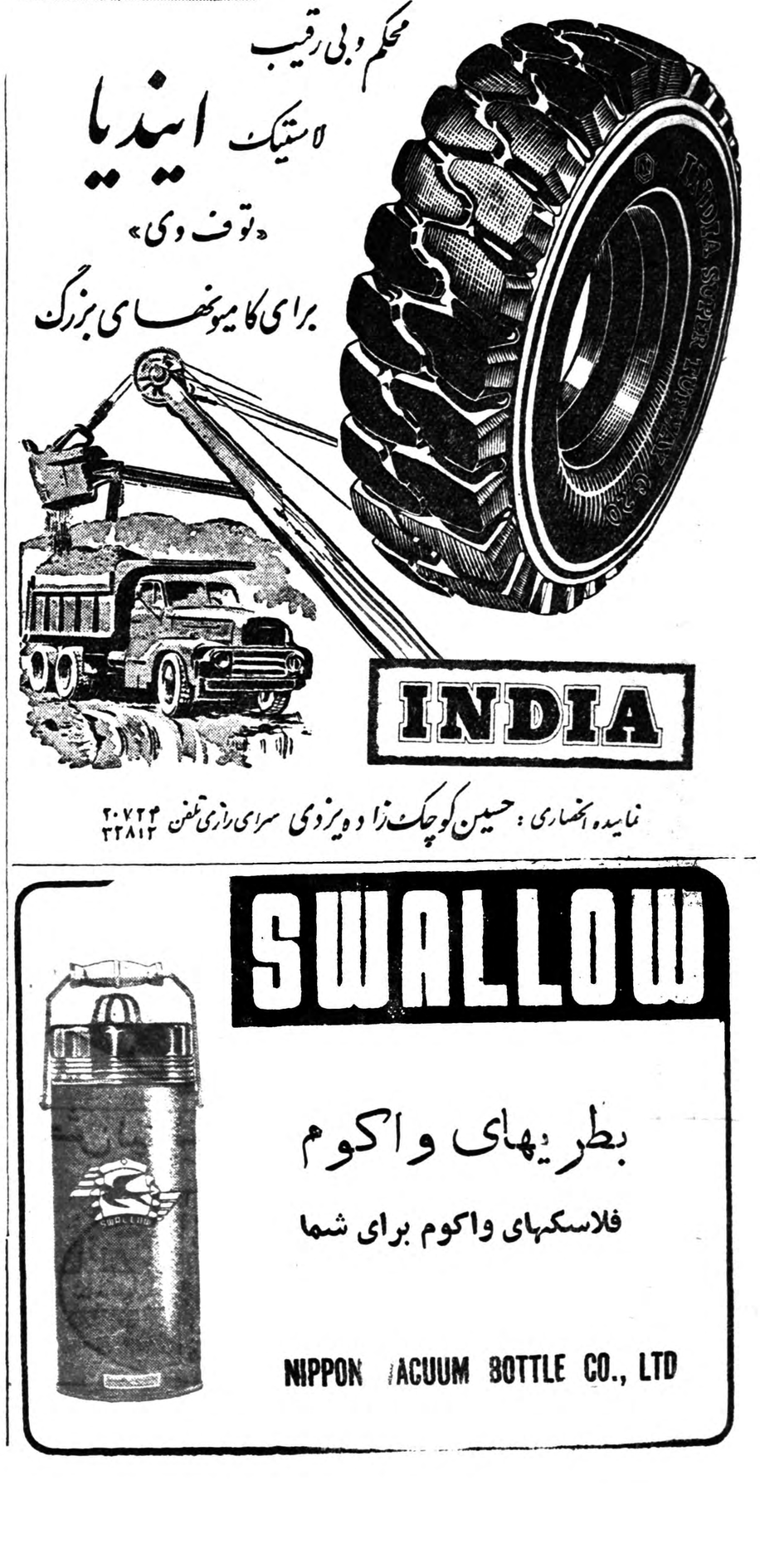

INDIA

نماینده انحصاری : حسین کوچک زاده یزدی سرای رازی تلفن ۲۰۷۲۴ ۳۲۸۱۲

SWALLOW

بطریهای واکوم

فلاسکهای واکوم برای شما

NIPPON VACUUM BOTTLE CO., LTD

تیم‌ملی دوچرخه سواری به مصر میرود

این اولین تماس خارجی تیم‌ملی ایران میباشد ـ درصورت مساعد نبودن هوا اردوی قهرمانی درآبادان تشکیل خواهد شد

صبح امروز آقای سروان مهدی صادقی افسر راهنمائی و دبیر فدراسیون دوچرخه سواری کشور ی مصاحبه اختصاصی خود مطالبی اجع به شرکت تیم ملی دوچرخه واری ایران در مسابقات دوچرخه سواری دور مصر « مسابقات نیل» خبرنگار ما اظهار داشت که درزیر نظر خوانندگان عزیز میگذرد.

اوامر شاهنشاه

ابتدا دبیر فدراسیون متذکرشد ر شرفیابی روز چهارشنبه دهم ذر ماه به پیشگاه ملوکانه موضوع رکت قهرمانان ملی دوچرخه ـ واری ایران در مسابقات جهانی ر مصر بوسیله تیمسار سرلشگر تری رئیس سازمان تندرستی رانان و تربیت بدنی ایران وآقای د بهادر رئیس فدراسیون‌دوچرخه واری کشور بعرض ملوکانه‌رسید هنشاه بعد از اینکه از موقعیت‌تیم چرخه سواری ایران اطلاع‌حاصل ودند به تیمسار دفتری ریاست ازمان امر و مقرر فرمودند تا مائل حرکت و شرکت تیم ملی چرخه سواری ایران در مسابقات ر مصر داده شود.

د از امر شاهنشاه‌تیمسار دفتری ئلیه دستورات لازم‌را جهت‌شرکت م ملی ایران صادر نموده و عازم تالیا شد.

مسابقات مصر چیست

آقای سروان صادقی اظهار نمود که مسابقات دور مصر یک‌مسابقه بین المللی دوچرخه سواری است که ورزیده‌ترین قهرمانان دوچرخه سواری جهان‌درآن شرکت مینمایند این مسابقات از تاریخ ۱۲ تا ۲۵ ژانویه بطول میانجامد یعنی‌مصادف با ۲۱ دیماه تا چهارم بهمن ماه سال جاری است .

دبیر فدراسیون متذکر شد چون بیشتر از یکماه به‌آغاز این‌مسابقه نداریم فدراسیون در نظر دارد که اردوئی برای قهرمانان خود ترتیب دهد باموافقت رئیس سازمان درصورتی که هوا در تهران مساعد نباشد این اردو رادر آبادان تشکیل خواهیم داد .

انتخاب افراد تیم

سروان صادقی‌افزود که چون‌انجام مسابقه انتخابی برای اعزام تیم ملی ایران بکشور مصر تقریباغیر مقدور است .زیرا فدراسیون می بایست مسابقه‌ای که حداقل در مسافتی بطول ۲ هزار کیلومترباشد انجام دهد لذا بنا بموافقت تیمسار دفتری و آقای اسد بهادر رئیس فدراسیون سه نفری که در مسابقه اخیر استقامت شمالی فدراسیون انتخاب شده‌اند بطور مسلم برای شرکت درمسابقات دوچرخه سواری نیل انتخاب خواهند شد.

لوازم یدکی

دبیر فدراسیون در مورد لوازم یدکی دوچرخه تذکر داد که فدراسیون اقدام بخرید شش‌دستگاه دوچرخه و چهل حلقه لاستیک‌برای شرکت کنندگان تیم ملی ایران در مسابقات دوچرخه سواری نموده است زیرا مسلما در حین مسابقه قهرمانان ما احتیاج مبرمی بدوچرخه و لاستیک خواهند داشت .

تاقبل از عزیمت تیم دوچرخه سواری بمصر این لوازم بتهران میرسد و تیم ملی ایران در این حالت کاملا‌مجهزمیتواند درمسابقات مصر شرکت نماید.

منظور پیروزی نیست

آقای سروان صادقی در خاتمه مصاحبه خود اظهار داشت این‌اولین تماس تیم دوچرخه سواری ایران در یك مسابقه بین المللی میباشد منظور فدراسیون از شرکت دراین مسابقه فقط پیروزی و موفقیت نیست فدراسیون امیدوار است با این تماس قهرمانان دوچرخه‌سواری خود را با آداب و رسوم بین‌المللی و مقررات شرکت در مسابقات‌جهانی آشنا کنند. فدراسیون باشرکت در این‌مسابقات بقدرت ورزشکاران خود پی خواهد برد و بنقاط ضعف دوچرخه سواران بیشتر واقف‌خواهد شد.

ولی با همه این تفاصیل فدراسیون امیدوار است که بتواند با موفقیت بتهران مراجعت‌نماید. .دبیرفدراسیون راجع بحرکت تیم بمصر اظهار داشت‌بزودی لیست اسامی شرکت کنندگان و مربیان و سرپرست تیم و تاریخ حرکت این تیم که‌مسلما بین ۱۵ تا ۱۷ دیماه میباشد از طرف فدراسیون اعلام خواهد شد.

تعمیرمسجد جامع اصفهان

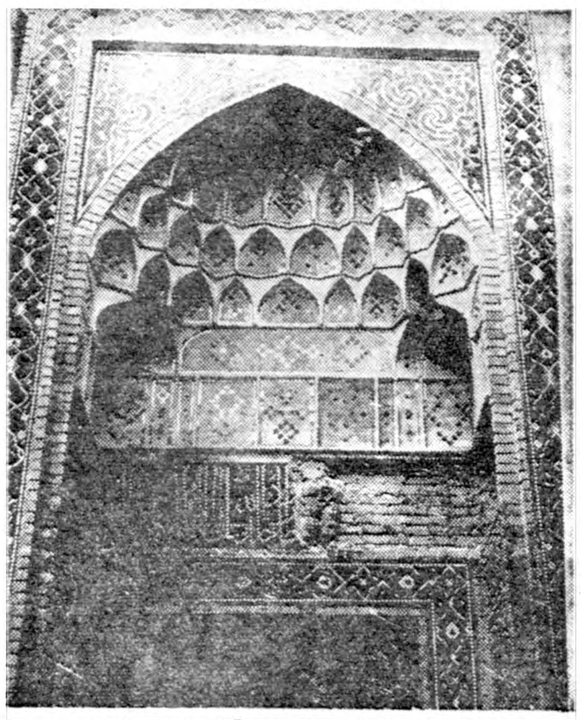

مسجد جامع اصفهان از بزرگترین آثار تاریخی ایران محسوب میگردد وساختمان آن مربوط بدوره سلاجقه میباشد. اخیرا مسجد مزبور از طرف اداره باستان‌شناسی تحت‌تعمیرات اساسی قرار گرفت.

عکس بالاسردر مظفری جنب درورودی مسجد جامع‌رانشان‌میدهد. سردرمزبور تحت‌تعمیر میباشد وکاشی‌کاری معرق آن بوسیله‌استادان برجسته نصب میگردد.

مربی جدید فدراسیون وزنه‌برداری کشور

همانطوریکه قبلا اطلاع دادیم‌اخیرا آقای مهندس قاسم خالدی‌قهرمان سابق وزنه برداری کشور بتهران مراجعت نموده است .

خالدی هشت‌سال قبل جهت‌ادامه تحصیلات عالیه خود در رشته کشاورزی عازم آلمان شد این قهرمان ارزنده ایرانی طی این مدت هشت سال علاوه بر اینکه موفق‌شد تحصیلات خود را با درجه‌مهندسی خاتمه دهد عالیترین وسنگین ترین رکورد را در نیم سنگین طی این مدت هشت‌سال در دست خودداشت ودر آلمان بعنوان‌مردپولادین‌ایرانی معروف شد .

اخیرا مهندس خالدی بامرملوکانه درسازمان برنامه مشغول کارشده است و تصمیم دارد فعالیت های ورزشی خود را در این سازمان دنبال کند .

روز گذشته نیز از طرف‌فدراسیون وزنه برداری کشور مشارالیه بعنوان مربی رسمی فدراسیون منصوب و شروع بکار نمود .

ازاسپهانی

از نو شروع شود

مدارك ودلائل انکارناپذیر نشان میدهد که‌سرهنك امجدی‌ازپایه‌های لرزان وزنه‌برداری‌صرف نظر کرد وکار خودرا ازنو شروع کرده‌است. از طرف دیگر رئیس فدراسیون معایب مسئولین سابق رابزبان نیاورد وحتی از آنان بخوبی یادکرد . البته مایل هم‌نبود که‌ادامه دهنده روش گذشتگان باشد .

یك فدراسیون اصولی دروهله اول احتیاج به‌یك سازمان وبعد به مقرراتدارد .اگر هرفدراسیونی درآغاز کار خود به‌این‌اصل معتقد باشد میتواند درمقابل هرگونه مشکلات ایستادگی‌کرده وراه‌موفقیت رابپیش بگیرد .

سرهنك امجدی کادر فدراسیون را تکمیل کردو پست حساس دبیری رابه سرهنك رحیمی سپرد .کادر فنی‌فدراسیون مسئولیتهای جدید پیدا کردند وبدین ترتیب دوندگی وکدورتها پایان‌یافت .

من‌در اولین آشنائی احساس کردم سرهنك امجدی دارای فهم عالی ورزش است وبالاخره دراینده یکی‌از مهره‌های‌حساس ورزش ایران خواهدشد واین موضوع ازاولین ملاقات‌دراین ستونها‌قیدگردید اکنون همه علاقمندان ورزش این حقیقت رادرك‌میکنند وانتظاردادند که‌سرهنك امجدی دربست حساستری قرار گیرد .

بهرصورت درمدت کوتاه در ۴۰ شهرستان هیئت وزنه برداری تشکیل شدودر تهران هم دهمربی درهیجده باشگاه وزنه‌برداران را تمرین میدهند .درگذشته تعداد هیئت های‌وزنه‌برداری ازرقم بیست تجاوز نمی‌کرد درتهران هم چهار مربی درشش باشگاه فعالیت میکردند درتهران هم‌باشگاهها ازفدراسیون کمك گرفتند واین کمك نسبت بفعالیت‌هرباشگاه ادامه خواهدداشت . همچنین به‌شهرستانها نیزکمك های بیشتری خواهدشد .درسابق درتهران وشهرستانها جمعا هفت تیم کامل موجود بودولی امروز درتهران چهل‌ودرشهرستانها هم تقریبا چهل تیم مجهز بکار خودادامه میدهند .

درتهران سه‌سالن مجهز باتمام وسائل‌فنی وبهداشتی دراختیار وزنه‌برداران طراز اول‌میباشد واین افراد زیرنظر آقایان نصیری و فردوس هرروز تمرین میکنند .

مقررات وآئین نامه‌های فدراسیون طبق اصول بین‌المللی تهیه شده ومحال‌است که‌هوا وهوس دیگران دراجرای این‌مقررات اثر داشته‌باشد .درهای تیم‌ملی برروی تمام جوانان بازشده است هر کسی رکورد بیشتری داشته‌باشد جای خودرامیگیرد .احترام افراد فدراسیون مربیان وورزشکاران مطابق اصول ورزشی محفوظ‌میباشد.

بقول سرهنك امجدی پاداش فعالیت هرکس متعلق بخودش است برای اینکه ورزشکاران ورزش راممرعایدات تلقی‌نکنند کوشش‌بشود به‌وزنه برداران بی‌کار باتهیه کارازدربدری نجات یابند .تفاصیل‌فوق شمه‌ای ازکارهای‌فدراسیون است .که فعالیت‌خودرا «ازنو‌شروع کرده‌است .

«پایان»

فرهنگی ـ ورزشی

کتابخانه اطلاعات

مجله ماهانه حساب

هفته گذشته شماره اول مجله بدیع ونورس بنام مجله ماهانه‌حساب انتشار یافت. صاحب امتیاز مجله آقای اصغر ثمره گلستانی‌ازجوانان بااستعداد وباذوق مبادرت به نشر مجله‌ای نموده که‌در ایران‌بی‌سابقه است وهدف اصلی آن پیشرفت معلومات حسابی وآموزش وپرورش کارشناسان حسابدار میباشد.

شماره اول مجله بقطع مرغوب‌در چهل‌صفحه باتصویرهای مناسب از چاپ خارج‌شده ومندرجات‌آن برای علاقمندان بامور حساب مفید بنظر میرسد.

مزید توفیق صاحب امتیازوکارکنان مجله رادر ادامه این خدمت‌فرهنگی ومطبوعاتی مسئلت داریم.

اضافه در آمد اوقاف

در هشت ماه اول سال جاری‌درآمد اداره کل اوقاف ۲ر۱۱۷ر۹۸۰ ریال نسبت بمدت مشابه سال‌قبل افزایش داشت در هشت ماه سال ۱۳۳۷ درآمد اوقاف ۳ر۶۸۲ر۷۲۳ ریال بوده اما درسال جاری تا آخر آبان درآمد به ۵ر۳۰۹ر۸۴۸ ریال‌رسید.

خبرنگار ما اطلاع میدهد اداره کل اوقاف بادارات شهرستانها دستور داد که برای افزایش درآمد کوشش بیشتری بعمل آورند .

هدف اداره کل اوقاف اینستکه مقدار بیشتری از هزینه اداری و بودجه خود را از محل ده در صد حق نظارت که در آمد دولت محسوب میشود تامین نماید .

انجمنهای خانه و مدرسه

دردبستان دخترانه پرنیان

نخستین جلسه‌عمومی سال‌تحصیلی ۳۸ـ۳۹ انجمن همکاری خانه و مدرسه دبستان دخترانه پرنیان‌در تاریخ ۶آبان تشکیل وبعداز اخذ رای وقرائت آراء هیئت رئیسه‌انجمن بشرح زیر انتخاب گردید.

بانو پری علاء ـرئیس
آقای دکتر پیروز ـنائب رئیس
بانو معتمدی ـخزانه‌دار
آقای مهندس حبشی ـ منشی

وضمنا آقایان‌دکتر ثاقب‌ومهندس وزیری بسمت اعضای اصلی وبانو امین وآقای هادی بسمت اعضای علی‌البدل انتخاب شدند.

در دبستان راه زندگی

انجمن همکاری خانه ومدرسه دبستان راه زندگی درروز نهم‌آذر ماه تشکیل شدونتیجه بشرح زیر اعلام گردید

خانم مرضیه علائی رئیس ـ آقای مجمد علی روشن ـنایب‌رئیس ـآقای سرهنك منزوی دبیر ـخانم مهری غفاری خزانه دار .

انجمن خانه ومدرسه

برحسب دعوت آقای جلالی رئیس دبیرستان خامنه‌پور جلسه انجمن خانه ومدرسه با حضور اولیای د انش آموزان تشکیل گردیده و پس از اصغای گزارش انجمن در سال گذشته اقدام بتجدید انتخاب انجمن شده ودر نتیجه آقایان عبدالقدیر آزاد رئیس‌ـ خانم‌شب‌پره نایب رئیس ـ سرهنك دولتشاهی صندوقدار ـمهرپرور منشی هیئت رئیسه و آقایان ابوالفتحیان‌ـسجادی‌ـ باستانی ـدکتر ضرابی ـ دکتر وثوق ـشاه حسینی ـخوشبخت ـ کرمی ـکاویانی ـ دهستانی ـ بعضویت انتخاب شده و شروع‌بکار نمودند .

ضیافت درباشگاه جعفری

خبرنگاران آمریکائی که برای تهیه اخبار ازمسافرت آیزنهاور بتهران مده اند ازباشگاه جعفری دیدن کردند .

ازساعت هشت بعداز ظهر روز سه‌شنبه ۱۶ آذرماه مجلس جشن شکوهی بافتخار خبرنگاران آمریکائی که جهت تنظیم اخبار مسافرت رزیدنت آیزنهاور رئیس جمهوری آمریکا بتهران آمده اند برپا بود .

دراین مراسم چند نفر ازآقایان نمایندگان‌مجلس سناوشورا مدیران جراید روسای باشگاهها فیلمبرداران خارجی وداخلی حضور داشتند .

پس از نواختن سلام شاهنشاهی ورزش باستانی بسر پرستی آقای جعفری وباشرکت جمع کثیری ازورزشکاران انجام شد آقای جعفری‌طی سخنرانی خود متذکر شدکه‌ما ورزشکاران درراه اجرای منویات شاهنشاه ام برمیداریم وتاجان دربدن داریم دراین راه خواهیم کوشید دراین هنگام آقای سرهنگ بیات رئیس فدراسیون کوهنوردی کشور مطالبی اظهار داشت واز طرف فدراسیون کوهنوردی کشور دسته گل‌زیبائی باشگاه جعفری اهداء نمود. در خاتمه نیز ازطرف باشگاه جعفری نیز شقاب زیبائی مزین به تمثال علی‌ابن ابی طالب (ع) به آقای سرهنگ یات اهداء گردید .

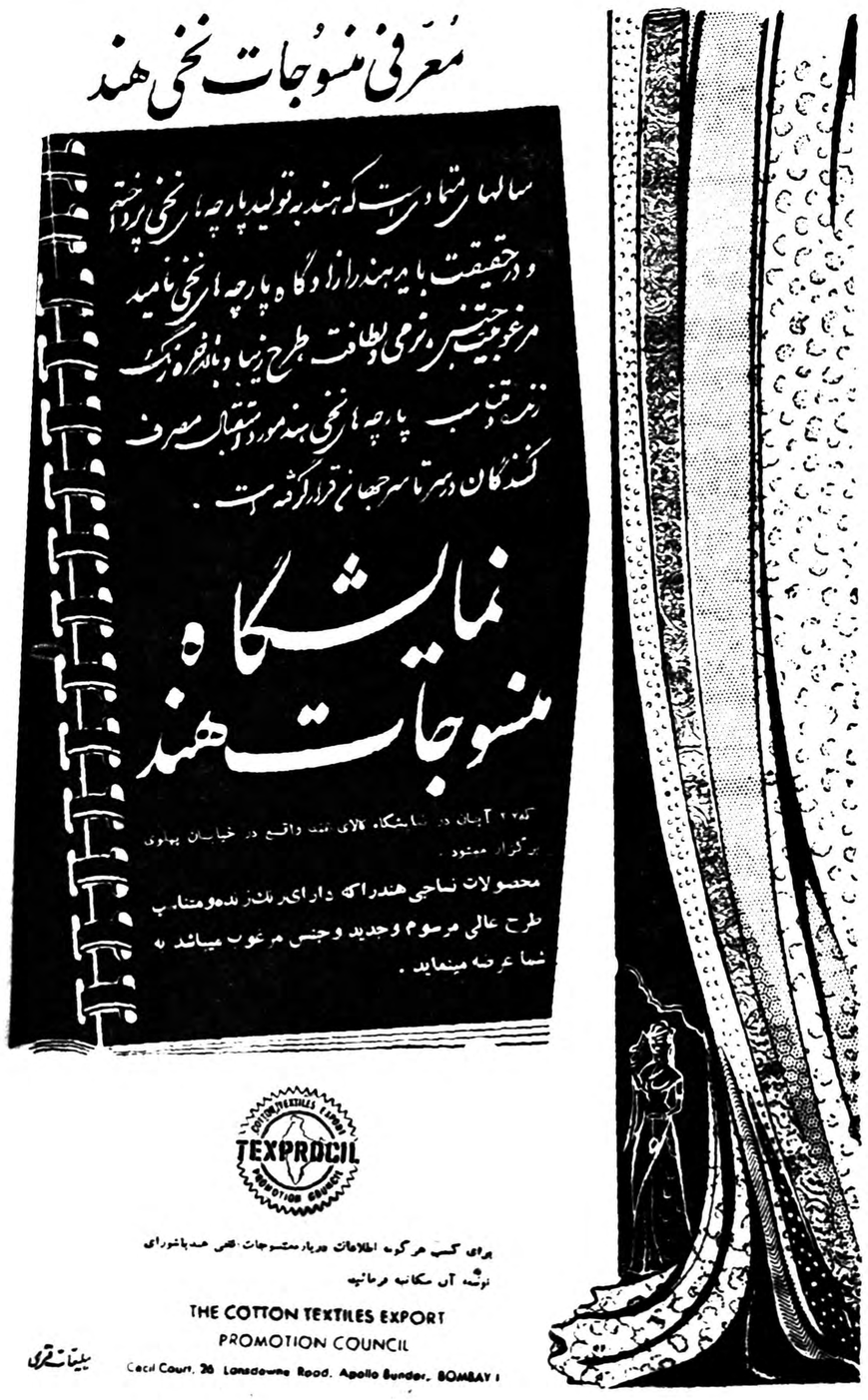

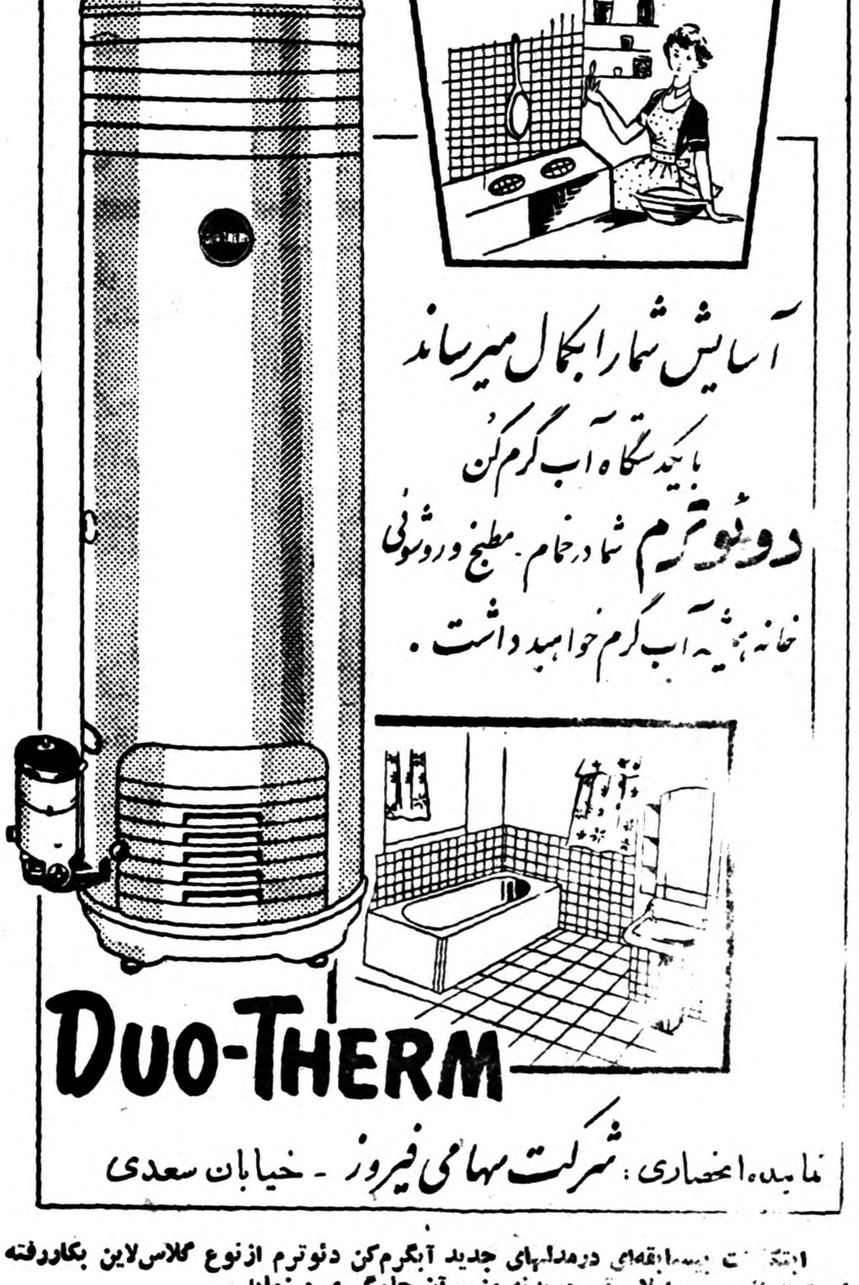

ابتکارات جدید درمدلهای جدید آبگرم‌کن دئوترم ازنوع گلاس‌لاین بکاررفته است که ازنظر آب اصلاح آب دربدنه منبع آن جلوگیری مینماید.
آ ـ ۳۳۷۲۰

متن لایحه استخدام کشوری

بقیه ازصفحه ۱۱

۱ـ وراث اناث شوهر اختیارننموده باشند .

۲ـ سن برادر و پسر و نوادهٔ ذکور از بیست سال تمام تجاوز ننماید مگر اینکه طبق گواهینامه رسمی وزارت فرهنگ یا مقامات دانشگاهی منظما به تحصیل اشتغال داشته باشند که در این صورت تا سن ۲۶ سال تمام از حقوق وظیفه‌استفاده خواهند کرد .

تبصره ۱ـ حقوق وظیفه‌ای که مقررات این قانون قطع شود بسهم سایر ورثه بطور مساوی اضافه خواهد گردید .

تبصره ۲ـ درصورتی که مستخدم متوفی زن باشد همسر او مشروط بر اینکه علیل و قادر بکار نباشد و اولاد او در صورتیکه پدرشان قبلا فوت شده ویا علیل و قادربکار نباشد ازحقوق وظیفه استفاده‌خواهند کرد .

تبصره ۳ـ درهیچ مورد دربارهٔ‌ورثه بیش ازیك حق وظیفه برقرارنخواهد شد .

ماده ٤٤ـ حقوق بازنشستگی در مورد کسانیکه شخصا تقاضای بازنشستگی مینمایند از تاریخ‌تقاضا و در مورد کسانیکه در اثر رسیدن بسن قانونی باید بازنشسته شوند از تاریخ رسیدن بسن بازنشستگی قابل پرداخت خواهد بود.

تبصره ۱ـ ملاك تشخیص سن از نظر مقررات‌استخدامی شناسنامه‌ایست که مستخدمین فعلی در تاریخ ۱۳۳۷/۱۲/٤ در خدمت داشته‌اند و در مورد مستخدمین جدید شناسنامه ارائه شده در بدورورود بخدمت معتبر است .

تبصره ۲ـ ادارات کارگزینی مکلفند احکام بازنشستگی مستخدمینی را که شغل آنها محتاج تحویل وتحول است ضمن تعیین جانشین درموقعی ابلاغ نمایند که تا تاریخ اجرا فرصت کافی برای تحویل وتحول پیش‌بینی شده باشد.

ماده ٤٥ـ هرگاه اشخاصی که بموجب این قانون حقوق‌بازنشستگی یا وظیفه دریافت مینمایند و یا استحقاق دریافت‌دارند مرتکب‌جرمی شوند که بموجب رای دادگاه‌اصالتا یا تبعا از حقوق اجتماعی محروم شوند از دریافت حقوق بازنشستگی یا وظیفه محروم خواهند بود ولی با عائله بازنشسته مادام که موجبات قانونی اعاده حیثیت او فراهم نشده همان رفتار خواهد شد که باوارث بازنشسته متوفی رفتار میشود.

ماده ٤٦ـ ترك تابعیت ایران‌موجب محرومیت از حقوق بازنشستگی و حقوق وظیفه مذکور در این قانون خواهد بود.

ماده ٤٧ـ اشتغال مجددبازنشستگان بخدمت دولت ممنوع است وبنگاهها و شرکتها و بانکهای وابسته ویا تحت‌نظارت دولت حق ندارند مستخدمینی را که بازنشسته شده‌اند استخدام نمایند . بازنشستگان نیز نمیتوانند در این قبیل موسسات قبول خدمت نمایند و در صورت‌قبول و دریافت حقوق در حکم مختلسین اموال دولتی محسوب خواهندشد.

تبصره ۱ـ وزارت ـ معاونت‌وزارت‌ـ استانداری ـ سفارت کبرای ـ سفارت فوق‌العاده ـ مشمول این ماده نبوده و مستخدمین بازنشسته یا موظفین درصورتیکه شاغل یکی از این مقامات شوند فقط حقوق مقامی را که احراز نموده‌اند دریافت میدارند و خدمت د راین مقامات تاثیری در وضع بازنشستگی یا وظیفه آنها نخواهد داشت.

تبصره ۲ـ مشمولین تبصره ۱ هرگاه بجهات مذکور در ماده ٤١ فوت شوند تمام حقوق بازنشستگی که دریافت میداشته‌اند دربارهٔ‌ورثه آنها برقرار میشود.

ماده ٤٨ ـ وجوهی که مطابق این قانون بصندوق بازنشستگی‌تخصیص داده میشود جز در حدود مقررات‌این قانون بهیچ عنوان نباید بمصرف دیگری‌برسد متخلفین در حکم مختلسین اموال عمومی محسوب خواهند بود.

ماده ٤٩ـ جز در مورد استیفای حقوق دولت‌توقیف حقوق‌بازنشستگی و وظیفه‌درقبال‌محکومیت های‌حقوقی یا عناوین دیگر از این قبیل ممنوع است.

ماده ٥٠ـ مستخدمینی که قبل از تصویب این قانون بازنشسته یا موظف شده‌اند و همچنین کسانیکه پس از تصویب این قانون قبل از اجرای طبقه بندی مشاغل بازنشسته شوند مشمول مقررات طبقه بندی مشاغل و حقوقی که بمشاغل مربوطه تعلق خواهدگرفت نخواهند بود.

ماده ٥١ـ هر موقع که ماخذحقوق رتبه و درجه یك تغییر کند دولت ضمن بودجه به نسبتی که متناسب باافزایش هزینه‌زندگی‌باشد مبلغی بحقوق کلیه بازنشستگان و موظفین و وراث آنان علاوه خواهد نمود.

ماده ٥٢ ـ آئین نامه های‌مربوط بمقررات و برقراری و پرداخت حق بازنشستگی و وظیفه و جرائم اداری توسط سازمان خدمات کشوری‌تهیه و به تصویب هیئت وزیران خواهد رسید.

فاتمام

اپتالیدون ساندوز را فقط درکاغذهای زرورقی که دارای علامت مخصوص ساندوز است خریداری فرمائید

زیبا نوشتن با مرکب پارکر کوئینك آغاز میشود

کوئینك ساخت کارخانه معظم پارکر ـ ی ماده سلواکس SOLV-X بوده هنگام نوشتن قلم را تمیز میکند.

آـ۲۳۵۸۲

آگهی خرید موتور برق

شهرداری سنگسر یکدستگاه موتور ژنراتور مولد برق هشتاد الی یکصد کیلواتی را بشرح زیر :

۱ـ موتور بایستی نو و بدون عیب و نقص باشد

۲ـ نوع موتور و مشخصات آن در پیشنهاد قید گردد

۳ـ تاریخ تحویل موتور در تهران یا سنگسر تعیین شود .

٤ـ پیشنهاد دهندگان باید پیشنهادات خودرا تا آخر وقت اداری روز پنجشنبه ۲۳دیماه ۳۸ در دفتر شهرداری تسلیم نمایند .

٥ـ پیشنهادات درساعت ۹ صبح روز شنبه ۲۵ر۱۰ر۳۸ درداره شهرداری باز و قرائت خواهد شد .حضور پیشنهاد دهندگان درجلسه آزاد است .

٦ـ بهاء موتور باقساط پرداخت خواهد شد بایستی در پیشنهادات قید گردد که پرداخت آن به چند قسط ودر چه مدتی خواهد بود .

۷ـ اداره شهرداری در رد وقبول هریك از پیشنهادات مختاراست

۱ـ۳ آـ۳۳۷۰۰ شهردار سنگسر ـ صفائی

تخفیف در نرخ ارسال کادو به‌لندن

باهواپیمای جت روزانه B.O.A.C

(ازاول دسامبر تا ۳۱ ژانویه)

کرایه حداقل ۳ کیلو ۳۰٦ ریال

انجام تشریفات گمرکی درمبدا ومقصد

درصورت درخواست باپرداخت هزینه

ایرتوك

۷۱ خیابان فردوسی تلفن ٤٥٨۱۱ـ٤٦۹۳۳ـ٤۷۲۹۳

آـ۳۳۵۷۸

برای اطلاع پزشکان محترم

Transpulmine Homburg

ترانسپولمین «شربت- آمپول- پماد»

محصول لابراتوار داروسازی همبورك آلمان

وارد ودرکلیه داروخانه‌های کشور موجوداست

آـ۳۳۷٤۲

دفتر نمایندگی روزنامه اطلاعات

در

تهران‌نو . نارمك . تهران‌پارس

برای انجام هرگونه مراجعات مطبوعاتی وقبول آگهی ازساعت ۸ صبح تا ۸بعدازظهر آماده است

نشانی خیابان مازندران . اول خیابان فرح‌آباد

تلفن ۹۱۷۲۳

۱ـ۳

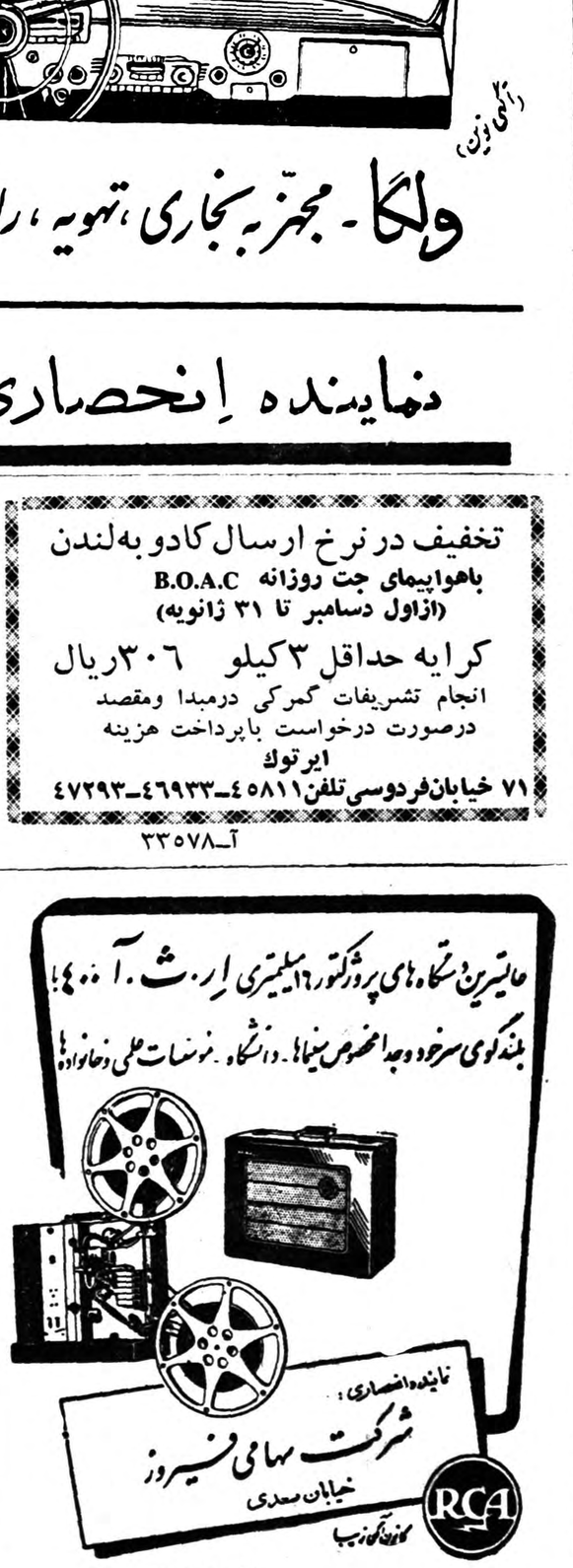

آـ۳۳۷۸۸

بخاری نفتی بی‌بو شعله‌آبی هربخاری بخاری نیست؟

بخاری آنست که رضایت مصرف کنندگان را تامین نماید

از بخاری های نفتی کویکر

ساخت امریکا که ازبهترین بخاریهای نفتی دنیا است ابتیاع فرمائید.

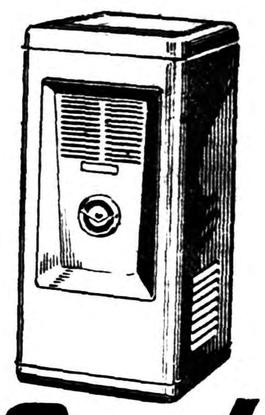

Quaker

نمایندگی وفروشگاه ـ شرکت سهامی شبدیز خیابان سعدی ۲۴۸

تلفن ۳۶۸۰۵ـ۳۶۲۷۱ یا نمایندگان آن

ورود

بقیه ازصفحه اول

طاق نصرتها می درخشید . بقول یك‌بانوی روزنامه‌نگارترك «افسوس که آیزنهاور هنگام روز تهران را می‌بیند و از مشاهده زیبائی این طاق نصرتها محروم است .»

دسته های نظامی و پلیس از همان آغاز صبح در محل های ماموریت خود مستقر شده بود واندك اندك دسته هائی از طبقات مختلف مردم که‌برای دیدار آیزنهاور واستقبال از او آمده‌بودند دو طرف خیابانها جاهای بهتر را گرفته بودند و با روشن شدن هوا جریان عظیمی‌از مردم از هر سو رو به خیابانهای پهلوی و شاهرضا سرازیر گردید. واین افراد غالبا پیاده بودند ، زیرا در شهر اتوبوس پیدا نمی‌شد .

انبوه روزنامه نگاران

در فرودگاه تاساعت ۷ کارتجمع روزنامه نگاران داخلی و خارجی ، گارد احترام و دسته موزیك‌ارتش شاهنشاهی، ماموران‌تشریفات‌وزارت خارجه‌و شهربانی کل کشور پایان یافته بود .

روزنامه نگاران داخلی و خارجی پیش‌از این ساعت باارائه کارتهای ورودی خود روبانهای مخصوصی گرفتند و روی سکوی بزرگی که برای ایشان د رجایگاه سلطنتی فرودگاه ترتیب داده شده بود قرار گرفتند .

ساعت ۷-۳۰ دقیقه هواپیمای جت پان امریکن حامل ۸۰ روزنامه‌نگار و فیلمبردار امریکائی که درهمه مدت مسافرت آیزنهاور همراه رئیس جمهورهستند برزمین‌نشست خبرنگاران فورا پیاده شدند وبرای صرف چاشت به رستوران فرودگاه رفتند . یك کامیون اسباب‌فیلم برداری آژانسهای مختلف را حمل می کرد .

قرار بود تریبون مطبوعات کنار جایگاه واقع شود. ولی‌فیلمبرداران می خواستند بقدری نزدیك باشند که مذاکرات آیزنهاور وشاهنشاه رابشنوند .از اینرو تریبون متحرك بزرك کنار جایگاه قرار گرفت .

اجتماع این همه روزنامه نگار در فرودگاه مهرآباد امری بی‌سابقه بود . انبوه روزنامه نگاران و فیلمبرداران داخلی به ۲۰۰ تن تخمین زد .

یکی‌از فیلمبرداران(ان -بی-سی) امریکا می گفت ما تاکنون از مسافرت رئیس جمهور ۱۶ کیلو متر عکس گرفته‌ایم و جمعا ۸۰۰ ساعت نمایش خواهیم داد .

ماموربن امریکائی

علاوه‌بر خبرنگاران امریکائی۲۲ تن از اعضای پلیس‌مخفی امریکا با لباس شخصی مراقب اوضاع‌بودند این عده قبلا به تهران آمده بودند از میان دستگاههای فیلمبرداری امریکائی هاد کلمبیا»ازهمه‌مجهزتر بود . سه دوربین بزرك از سه‌نقطه مختلف بطریق‌پانورامیك‌فیلمبرداری می کرد . عکاس و خبر نگار تاس‌نیز حضور داشتند .

امریکائیهای مقیم تهران

درسمت راست جایگاه درحدود هزارتن از امریکائیان مقیم‌تهران وکنار آنها پانصد کودك امریکائی باپرچمها ی‌کوچك دوکشور گرد آمده بودند . اما تاوقتی‌آیزنهاور وارد فرودگاه شد فردآمریکائی که بیش‌از همه جلب‌توجه میکرد خبرنگار بسیار زیبای بنگاه «سی-بی- اس» بودکه باچکمه‌ها و گیسوئی مانند «آنیتا اگبرك»چشمها را بدنبال خود میکشید .

ازمیان ایرانیها نیز عکاسی که بیش‌از همه‌جلب‌توجه‌میکرد تیمسار سپهبد وثوق وزیر جنك‌بود که شخصا عکس‌برمی‌داشت .

ورود شاهنشاه

نیم‌ساعت قبل‌ازرسیدن هواپیمای بوئینگ ۷۰۷ نیروی هوائی امریکا یك اسکادران (۲۱ فروند) ازجت های‌نیروی هوائی شاهنشاهی‌برای استقبال ازرئیس جمهور امریکااز آشیانه خود درفرودگاه مهرآباد به‌پرواز درآمدند وتامرز رفتند .

شاهنشاه صبح ساعت ۸-۱۵در اتومبیل مخصوص از کاخ‌سلطنتی خارج‌وروبه فرودگاه رهسپارشدند شاهنشاه اونیفرم زمستانی فرماندهی نیروی زمینی پوشیده بودندو یکی از افسران گارد اظهارمیداشت در چندساله اخیر شاهنشاه راهرگز چنین خوشحال ندیده است .

درطول مسیر خوشحالی شاهنشاه بادیدن صفوف منظم‌جوانان ودانش‌آموزان و توده‌مردم تهران افزایش می‌یافت وچنددقیقه‌ای از وقت را صرف‌تماشای مستقبلین وپاسخ‌دادن به‌ابراز احساسات آنها کردند .

درساعت ۸-۳۵ شاهنشاه به آشیانه سلطنتی تشریف فرماشدند. پس‌ازادای احترام‌نظامی‌بتوسط گارد سلطنتی که اونیفرمهای سرمه‌ای وواکسیل پوشیده بودند ، پرچم سلطنتی باهتزاز درآمد .

آقایان دکتر اقبال نخست‌وزیر وعلاء وزیر دربار شاهنشاهی ، اعضای کابینه ، صدرالاشراف رئیس مجلس سناوارسته ، دکتر سعیدمالك مهندس اردشیر زاهدی ، دکترعمید وعماد تربتی نواب رئیس مجلس‌شورای مل ی، تیمسار ارتشبد هدایت‌رئیس ستاد بزرك ارتشتاران ، تیمسارسپهبد بختیار رئیس سازمان امنیت واطلاعات کشور ، تیمسار سپهبد علوی مقدم رئیس کل شهربانی ، دکتر امیرحکمت استاندار تهران ، ذوالفقاری شهردار تهران و بمبهانیان مدیر عامل بنیاد پهلوی ، روسای کمیسیونهای‌خارجه مجلسین نیز به تدریج حضور یافته بودند .

ورود آیزنهاور

درست در ساعت مقرر ، ۸-۴۵ ، هواپیمای عظیم حامل رئیس جمهور بر زمین نشست .شاهنشاه و ملتزمین رکاب به هواپیما نزدیك شدند .

به محض توقف هواپیما ماموربن فرودگاه پلکان مخصوص را جلو بردند. در هواپیمابازشد. آقای«ویلز» سفیر کبیر آمریکا در تهران داخل هواپیما شد .د راین موقع چند خبرنگار و فیلمبردار بسرعت ازهواپیما فرود آمدند و مشغول عکاسی‌شدند.

لحظه‌ای بعد اندام بلند و چهره گشاده آیزنهاور نمایان شد . رئیس جمهور کت و شلوار خاکستری ، پالتوی سورمه‌ای پوشیده بود .

وکلاه مشکی خودرابدست داشت .

شاهنشاه دست آیزنهاور رادر برابر هواپیما فشردند وباو خوش آمد گفتند .

بدنبال آیزنهاور بانوبارها عروس رئیس جمهور وسرگردجان آیزنهاور وسایرهمراهان‌رئیس‌جمهور رابرت مرفی معاون‌وزارت خارجه‌امریکا، هاگرتی ،منشی‌مطبوعاتی کاخ‌سفید «آندره گودپاتر» مشاور پارلمانی کاخ‌سفید ،«توماس‌اشتن» ،منشی مخصوص «هواردسنایدر» «ویلیام درایبر»خلبان مخصوص از پلکان فرود آمدند آیزنهاور همراهان‌خود را به‌شاهنشاه معرفی کرد .

شاهنشاه نیز ملتزمین رکاب‌را به رئیس جمهور معرفی کردندو خیرمقدم گفتند .

کلید طلائی تهران

در این موقع آقای ذولفقاری شهردار بنام شهرتهران خیرمقدم گفت واظهار داشت :«ازطرف‌شهر تهران مفتخراست که‌ورود حضرت رئیس جمهورامریکا راتبریك‌گوید مردم تهران بابی‌صبری درانتظار این تشریف‌فرمائی بودند .»آقای ذوالفقاری سپس‌کلید طلائی‌شهررا تقدیم رئیس جمهور کردند .

دورئیس کشور ازروی قالی‌مقابل هواپیما عبور کردندو روی‌جایگاه مخصوص ایستادند .

دسته موزیك گارد شاهنشاهی ابتدا سرود ملی‌امریکا وبعدسرود ملی‌ایران را نواخت وپس‌از آن اعلیحضرت شاهنشاه به‌رئیس‌جمهور خیرمقدم گفتند و آیزنهاور نیز بایشان‌پاسخ گفت (سخنان‌شاهنشاه و آیزنهاور جداگانه چاپ شده است .)

روسای دوکشور ازبرابر صف مستقبلین گذشتند وآیزنهاور در یك نقطه بایك‌خبرنگار امریکائی چند دقیقه صحبت کردند .

در همه این مدت مردم دست میزدند وپرچمهای خود راحرکت میدادند .

آیزنهاور مرتبا لبخند میزد و به‌مردم وگارداحترام سلام میداد تیمسار ارتشبد هدایت وآجودان نظامی‌آیزنهاوردربرابرجایگاه بحال احترام‌ایستاده‌بودندوتیمسارسرلشگر نصیری درپشت سکوی مخصوص قرار داشتند .

صدای غرش ۲۱ گلوله توپ‌بگوش می‌رسید و پرچمهای سه‌گانه نیرو های مسلح شاهنشاهی باهتزاز درآمده بود . کلیه روسای نمایندگی های سیاسی خارجی مقیم تهران واز جمله سفیرشوروی‌برای‌استقبال‌آیزنهاودرصف کشیده بودند و بوسیله رئیس‌تشریفات وزارت‌خارجه به رئیس جمهور آمریکا معرفی شدند .

دسته موزیك گارد شاهنشاهی از ساعت ۸ مرتبا آهنگهای مهیج می نواخت . خصوصا آهنك «پل‌رودخانه کوای» بسیار مورد توجه قرارگرفت.

در ساعت ۹-۱۰ پس از عبور از برای صف مستقبلین ، دورئیس کشور در اتومبیل «کرایسلر» رو باز برنك آبی‌قرار گرفتندو فرودگاه را به‌قصد کاخ مرمر ترك گفتند .

در کاخ مرمر

در تمام محوطه کاخ مرمر ووزارت در بار شاهنشاهی از صبح فعالیت زیادی دیده میشد .

میدان کاخ تا جلوی کلانتری یك اختصاص بدانش آموزان عضوجمعیت شیرو خورشید سرخ داشت . در دو طرف این خیابان دانش آموزان مدارس با پرچمهای ایران وآمریکا و دسته های گل فراوان مستقر شده بودند.

فاصله بین کلانتری یك تا جلوی کاخ مرمر بافرشهای زیادی مفروش شده بود .

دوشیزگان بالباس محلی

در چهار گوشه میدان دوشیزگان‌با لباسهای محلی و حلقه‌های گل‌ایستاده بودند . این دوشیزگان به‌نمایندگی از طرف اهالی شهرستانها در مراسم استقبال از رئیس جمهوری آمریکا شرکت کرده بودند .

گرز نقره

بربالای سردر کاخ مرمر پرچم مخصوص رئیس‌جمهوری آمریکاودرفش شاهنشاهی در اهتزاز بود .

مامور تشریفاتی وزارت دربار با لباس رسمی مخصوص در حالیکه گرز نقره‌ای بدست‌داشت‌جلوی در کاخ‌مرمر بحالت احترام ایستاده بودو افسران گارد شاهنشاهی انتظامات محوطه را برعهده داشتند .

عده‌ای از فیلمبرداران و عکاسان داخلی و خارجی دروسط میدان کاخ د رانتظار ورود میهمان ارجمندشاهنشاه بودند تا از مراسم استقبال فیلمبرداری وعکسبرداری کنند .

ظهور پیشقراول

درست ساعت ۹و نیم صبح بود که پیشقراول اسکورت‌شهربانی‌نمایان‌شد واسکریکه در اتومبیل نشسته بودبا بلندگو مردم و دانش آموزان را دعوت میکرد که در جاهای خودمستقر شوند .

نزدیك ساعت ۹وچهل‌وپنج‌دقیقه بود که صدای غریوشادی وهورا بگوش رسیدواین علامت نزدیك شدن میهمان عالیقدر بکاخ‌سلطنتی بود .

لحظه‌ای بعد اتومبیلهای معاون شهربانی کل -رئیس‌راهنمائی و بعد اسکورت نمایان گردید .

پشت‌سر اسکورت ،یعنی در جلوی اتومبیل حامل شاهنشاه و رئیس جمهوری دو کامیون پراز خبرنگار ،عکاس فیلمبردار داخلی وخارجی درحرکت بود .

هنگامیکه اتومبیل سلطنتی روباز درحالیکه‌شاهنشاه ورئیس جمهوری سرپا ایستاده بودند ، نمایان شد، ابراز احساسات دانش‌آموزان و مردم جلوی کاخ چنان‌شدید وتوام باابرازخوشحالی‌بود که‌رئیس‌جمهوری امریکا مدام‌باتعظیم ازدانش‌آموزان ومردم تشکر میکردند .

اعلیحضرت همایونی نیز با خوشحالی تمام‌نسبت‌به‌ابرازاحساسات مردم پاسخ‌میدادند .

موضوع جالب‌استقبال این‌بود که هنگامیکه اتومبیل حامل شاهنشاه و میهمان ارجمند معظم‌له بجلوی صفوف مرتب دانش آموزان و دوشیزگان میرسید ، آنان دسته های گل‌رابه‌قدوم میهمان شاهنشاه نثار میکردند .

بدین، ترتیب درمیان شدیدترین ابراز احساسات شاهنشاه وآیزنهاور به‌کاخ مرمر ورود فرمودند .

انعکاس

بقیه ازصفحه اول

سردی هوارا خواهد نمود.

آیزنهاور باچشم پوشی ازاستراحت معمولی قبل‌از ناهار خود درجلسه مشترك مجلسین ایران‌سخنرانی مینماید.

سپس بااعلیحضرت شهبار صرف کرده به‌فرودگاه مراجعت خواهد کرد تاعازم آتن گردد.

مهمترین مسئله مذاکرات

محافل سیاسی تهران حدس می زنند مهمترین مسئله درمذاکرات شاهنشاه وآیزنهاور ناراحتی‌ایران درمورد دفاع ناحیه‌ای خواهد بود.

محافل ایرانی عقیده دارند که‌سفر آیزنهاور تاثیر مهمتر از لحاظ روحی بین اهالی این کشور پس‌از اینکه درمعرض فشارشدید شوروی درماههای اخیر بوده‌اند خواهد داشت.

ایران که‌درشمال باشوروی مرز های وسیعی دارد نگران آنست که مذاکرات سران شرق وغرب‌درسال آینده پشتیبانی امریکا راازناحیه حساس خاورمیانه تضعیف کند.

محافل مطلع اظهار میدارند که‌بطور قطع‌رهبران ایرانی دراین مورد تضمیناتی خواهندخواست. ممکنست دولت ایران همچنین تقاضا کند که‌آمریکا بطور کامل به عضویت پیمان سنتو درآید.

بهبود شرایط زندگی

مفسر آسوشیتدپرس مینویسد گزارشهای کارشناس مختلف‌حاکی از یك سلسله بهبود شرایط‌زندگی برای تمام طبقات مردم ایران‌میباشد.

یکی‌از مسائلی که درسالهای اخیر درایران جلب توجه میکند بهبود وضع طبقه متوسط است که در زمان رژیم مصدق از آن خبری نبود .این امر درساختمان‌سیاسی کشور عکس‌العمل قابل‌ملاحظه‌ای دارد.

از لحاظ ناحیه‌ای ایران ازمدتها قبل عضو پیمان دفاعی مرکزی (پیمان بغداد سابق) شده و ازاین لحاظ نظر امریکارا بخود جلب کرده‌است اما این پیمان بیشتر یك پیمان دفاعی نظامی از لحاظ جغرافیائی است برغم مسافرت اخیر شاه به‌اردن و ملاقات باملك حسین وهمچنین اتحادیه‌ای که سابقا باحکومت نوری سعیدداشته هرگز روابط نزدیکی بین ایران و کشورهای عربی وجود نداشته است .

عدم رضایت بین ایران و کشور های عربی سابقه ۱۳۰۰ ساله‌دارد و بزمانیکه باآمدن دین اسلام ایران جزء قلمرو کشورهای‌اسلامی درآمد برمیگردد .

بازگشت آیزنهاور

خبرنگار خبرگزاری فرانسه گزارش میدهد. تهران که بااشتیاق زیادی در انتظار ورود ایزنهاور است امروز چهاردهمین سال روز بازگشت آذربایجان رابه مادر میهن جشن گرفت . بدین مناسبت شاهنشاه دریك رژه‌نظامی‌در میدان جلالیه شرکت فرمودند .

در تهران مردم فراموش‌نمیکنند که کوشش امریکا موجب شد که سازمان ملل متحد قطعنامه‌ای را تصویب کند که‌درآن شوروی را مجبور کرده‌بودند خاك‌آذربایجان را تخلیه نماید .

نیرو های شوروی درسالهای‌اول جنك جهانی دوم‌خاك‌آذربایجان را اشغال کرده‌بود . بدینجهت دیدار ایزنهاوردرفردای‌روزی که‌آذربایجان بمادر میهن بازگشته‌است دارای مفهوم ومعنی زیادی است .

دنباله مذاکرات

گفته میشودمذاکراتی که‌رئیس جمهور امریکا و شاهنشاه ایران انجام خواهند داد .«دنباله»مذاکراتی است که اینك‌بین دوکشور جریان دارد .

اتومبیل دربار

تهران - رویتر - علی‌رغم هوای سرد و یخبندان تهران آیزنهاور و شاهنشاه در اتومبیل روباز حرکت میکردند .

صدها هزار جمعیت که تا روی بام‌ها وبالکنهای عمارات را پر کرده بودند برای آنها ابراز احساسات میکردند ، دست و پرچم تکان میدادند و گل نثار میکردند .

اقدامات تامینی بشدت عملی شده بود . ماموربن‌مسلح‌پلیس و سربازان باکلاه خود و تفنگهائی که برسرآنها سرنیزه زده بودند در تمام مسیر صف بسته بودند .

شاهنشاهوآیزنهاوردر دفترمخصوص شاهنشاه ایران پیرامون مسائل خاور میانه گفتگو کردند .

این مذاکرات در تالار خاتم انجام گرفت .

استقبال شگفت‌آور

تهران - ۱۴ دسامبر - یونایتدپرس- هنگام ورود آیزنهاور به تهران وی یکبار دیگر با استقبال شگفت آوری روبرو شد . هزاران تن در فرودگاه مهرآباد فریاد میزدند «شاه - آیك» صدها هزار تن دیگر کار خود را تعطیل کرده خارج فرودگاه و در مسیر رئیس جمهوری امریکا ایستاده بودند تابه وی خوشامد بگویند شاهنشاه و مقامات عالی رتبه دولتی ایران به‌استقبال‌رئیس‌جمهوری امریکا آمدند و آیزنهاور در ابتدای سخنان خود عروسی آینده شاهنشاه را تبریك گفت .

آیزنهاور دراین پنج ساعت در کشوری بسر میبرد که با رشته های محکمی به غرب و پیمان سنتوپیوسته ودر یکسال اخیر مورد شدید ترین حملات تبلیغاتی شوروی قرارداشته است .

تقدیر

آقای محمد نور رئیس اداره‌ابلاغ پیشکاری دارائی تهران از طرف پیشکار دارائی مورد تقدیر قرار گرفت.

چون برای ادامه تحصیل عازم مسافرت به‌آلمان غربی هستم از کلیه دوستان و آشنایانیکه موفق بدیدارشان نشدم خداحافظی میکنم

پامید دیدار - خسرو هوشیار

نطق شاهنشاه‌درفرودگاه

بقیه از صفحه اول

معرض خطر قرار داده همواره دست ما را با گرمی فشرده ، و این‌روش نیکو در طول مدتی که شما ریاست جمهوری این کشور را عهده دارید و خردمندانه سرنوشت آمریکا را بعنوان کشوری که رهبر ملل آزاد جهان است اداره می کنید بصورتی بارزتر جلوه کرده است .ماشخصیت برجسته شما را نه فقط بعنوان یك سرباز بزرك بلکه بعنوان یك‌سیاستمدار خردمند میستائیم ، زیرا نیروی‌فراوان و مساعی خستگی ناپذیر شما در هر وقت و هر مورد پشتیبان صلح و حسن تفاهم ملل جهان بوده‌است .

ایران خواهان روابط دوستانه باهمه کشورهاست ، ولی در عین حال‌مصمم است که استقلال و تمامیت خویش‌را از هر حیث حفظ کند . عضویت ما در پیمان سنتو که صرفا یك پیمان دفاعی و ناحیه ایست متکی بر همین نظریه حفظ صلح و امنیت دراین منطقه حساس جهانست و سفر آن حضرت بایران این روح اعتماد واین امنیت را از هر جهت تقویت می کند.

من از مسافرت خودم بکشور شما و از نظر مودت و صمیمیتی که‌در همه جا هنگام سفر من نسبت بایران‌ابراز می‌شد خاطرات دلپذیری دارم و شما می‌توانید یقین داشته باشید که ملت من نیز همین احساسات دوستی صمیمانه را نسبت بشخص شما و ملت شما در دل دارد .

امیدوارم سفر دور ودرازی که‌حضرت رئیس جمهوری با شهامت فراوان با قبول رنج بسیار در راه صلح‌وهمکاری جهانی در پیش گرفته اند از هرجهت با موفقیت و کامیابی همراه باشد .

مسابقات تیراندازی قهرمانی تهران

صبح امروز آقای سرهنك موحد رئیس فدراسیون تیراندازی کشور بخبرنگارما اظهارداشتند که‌مسابقات تیراندازی قهرمانی تهران ازساعت سه‌ونیم بعدازظهر روز ۲۳ آذرماه درمیدان تیر امجدیه آغاز خواهدشد.

کسانیکه ثبت‌نام کرده‌اند و همچنین علاقمندان دیگر میتوانند درهمین روز درمیدان تیرامجدیه خودرا به‌آقای سروان منوچهری‌معرفی نمایند تاترتیب شرکت آنها درمسابقه داده شود .

یك دانشجوی ایرانی یك میلیون لیر جایزه برد

بنابگزارش سفیر کبیر ایران دررم اخیرا یك دانشجوی برجسته ایرانی بنام منوچهر مجذوب که‌درسال آخر پلی تکنیك «تورن» تحصیل میکند توانسته‌است طرحی در باره صنعت مصالح پلاستیکی تهیه نموده درمسابقه موسسه بزرك R.I.V سازنده مصالح‌پلاستیکی رم برنده جایزه بزرك یك‌میلیون لیره ایتالیائی شود .

بدینوسیله درگذشت مرحوم **سرهنك حسن فولادی (آصف‌همایون)** افسر بازنشسته‌شهربانی کل باطلاع‌عموم‌میرسد مجلس ختم آن شادروان روز سه شنبه بیست و سوم‌آذرماه از ساعت ۳ الی ۵ بعد از ظهر در مسجد حاج حسن‌منعقدمی گردد . آ-۲۶۴۱۷ **شهربانی‌کل کشور**

باکمال تاسف فوت‌مرحوم**سرهنك حسن فولادی(آصف همایون)** افسر بازنشسته شهربانی کل را به اطلاع‌بستگان و دوستان و همشهری های محترم میرساند که مجلس ختم روز ۳شنبه ۲۳آذر ماه در مسجد حاج حسن خیابان بوعلی (ارامنه) از ساعت ۳ الی ۵ بعد از ظهر تشکیل و نیز درهمان روز و ساعت مجلس ختم زنانه در منزل آن‌شادروان خیابان بوعلی کوی بابل بر قرار است متمنی است برای شادی روح آن مرحوم در مجلس تشریف فرما گردند .

و علاوه روز ۲۴ مراسم هفته درامامزاده‌عبدالله آرامگاه بدر فراهم است .

یوسف علی شهمیرزادی - نورالله فامیلی - محمد کاظم ملك -علی امینی -خانواده منتظم -قائدی - مهندس مرعشی اخوان -درخشان - مهندس عسکری- غلامحسین‌اطمینانی محمد پورمند -رحیم پورمند - حسین شاه مرادی -حاجی طلوعی - حاج‌ابوالقاسم شهابی - عنایت‌الله معینی - احمد پناهی - عسکری نصیری - شاپور کیانی - بهمن کیانی- عبدالعلی نصیری - محمد باقر فولادی -نصرالله فولادی- سیف‌الله فولادی آ-۲۶۴۱۹

بعموم‌بازماندگان‌آنمرحوم مصیبت‌وارده راتسلیت میدهیم.

از طرف افسران مرکز زرهی و سوار فوت نابهنگام **سرهنك ۲ کاظم مجاوریان** را بخانواده آن مرحوم تسلیت عرض نموده و بقای خاندان ایشان‌را از خداوندمتعال‌مسئلت می نمایم ضمنا مراسم تشییع جنازه رسمی آن مرحوم در ساعت ۹ و سی دقیقه روزسه شنبه ۲۳ر۹ر۳۸ازمسجد قائم انجا م‌خواهد شد

آ-۲۶۴۰۷ **فرمانده مرکززرهی‌وسوار -سرتیب امیر انصاری**

خانواده های **مجاوریان -زندیه - اسلامی - وصال - نصیری - سلطانی - ایاز -پهلوانی**

درگذشت شادروان سرهنك دوم سوارزرهی **کاظم مجاوریان** راکه درتاریخ ۲۱آذرماه ۳۸ دارفانی‌را وداع و قلب‌فامیل و دوستان را جریحه دار نموده اند باطلاع‌دوستان و آشنایان میرساند تشییع جنازه آن مرحوم در ساعت ۹ صبح روز سه شنبه ۲۳ جاری از مسجد قائم واقع‌درخیابان سعدی نزدیك چهارراه سید علی انجام می یابد .

آ-۲۶۴۳۹ **مصطفی مجاوریان**

بعموم‌بازماندگان‌آنمرحوم مصیبت‌وارده راتسلیت میدهیم.

خانواده های زردوز - امید دادجو - حسینی - غیاثی - موسوی آل طعمه - منزوی فر

با نهایت تاسف درگذشت **بانو قمر زردوز** راباطلاع کلیه بستگان و آشنایان میرساند مجلس ترحیم مردانه آن مرحومه از ساعت ۳ الی ۵ بعد از ظهر روز سه شنبه ۲۳ر۹ر۳۸ در مسجد همت آبادواقع در خیابان‌شاهپورچهار راه حاجی محراب و ختم زنانه در همانروز در منزل آن فقید واقع در خیابان کبریت سازی کوچه وزیری منعقد است

آ-۲۶۴۲۵ **دادجو**

بعموم‌بازماندگان آنمرحومه‌مصیبت‌وارده‌را تسلیت‌میدهیم

با کمال تاسف و تاثر درگذشت مرحومه **مغفوره بانو خدیجه بیگم مرد مومن** عیال سید آقا جان مرد مومن گرگانی را باطلاع کلیه فامیل و دوستان میرساند مجلس ختم زنانه روز ۳ شنبه ۲۳ر۹ر۳۸ از ساعت ۹ الی ۱۱ صبح و مجلس ختم مردانه همانروز از ساعت ۳ الی ۵ بعد از ظهر در منزل ستایش واقع در خیابان کمالی کوی کارمندان کوچه پنجم کاشی ۲۶ برگزار خواهد گردید .

سید آقاجان مردمومن - سید نصرالله ستایش - سید محمود ستایش - سید محسن ستایش - پرویز ستایش - محمد علی شکیبا آ-۲۶۳۹۹

بعموم‌بازماندگان آنمرحومه‌مصیبت‌وارده‌را تسلیت‌میدهیم

بانهایت تاسف فوت **بانو ربابه یوسف زاده** را باطلاع دوستان و بستگان آن مرحومه میرساند مجلس ختم مردانه روز سه شنبه ۲۳ر۹ر۳۸ از ساعت ۵ الی ۷ بعد از ظهر در مسجد حاج حسن واقع در خیابان شاهپور خیابان بوعلی (ارامنه سابق) برگزار خواهد شد .

فاطمه یوسف زاده - مهری یوسف زاده - سروان نصرت‌الله آموزگار فرد . آ-۲۶۴۲۱

بعموم بازماندگان‌آنمرحومه مصیبت‌وارده‌را تسلیت‌میدهیم

شرکت واحد مطالبات صاحبان اتوبوسها را میپردازد

طبق اطلاع خبرنگار ما شرکت واحد اتوبوسرانی تهران تصمیم گرفته است کلیه مطالبات صاحبان اتوبوسها را پرداخت کند .

آقای دادخواه رئیس هیئت‌مدیره شرکت‌واحد اخیرا درد فتر شهردار تهران حاضر شد و در مورد پرداخت طلب مردم از شهردار کسب‌تکلیف کرد.

موافقت شهرداری

خبرنگار ما گزارش میدهد آقای ذوالفقاری با پرداخت طلب مردم موافقت کرد ودر همین‌هفته‌موضوع پرداخت وجوه صاحبان اتوبوسها در هیئت نظارت شرکت واحد اتوبوسرانی مطرح خواهد شد وپس از تصویب هیئت نظارت شروع بپرداخت طلب مردم خواهد شد.

پنج میلیون

یك مقام شرکت واحد امروز گفت مطابق قانون ، سرمایه شرکت واحد بایستی ۴۹ در صد متعلق بمردم و ۵۱ در صد متعلق به شهرداری باشد ولی اکنون سرمایه شرکت بالغ بر دویست میلیون‌تومان است و طلب صاحبان اتوبوسهادر درحدود پنج‌میلیون‌تومان‌میباشدواغلب این وجوه سرمایه طلبکاران است که میخواهند با آن کسب کنند .

نحوه پرداخت

مقام مزبور گفت طبق طرحی که تهیه شده قرار است یك پنجم مطالبات اتوبوسها پرداخت گردد بقیه طلب آنها در اقساط مساوی در مدت دو سال پرداخت خواهد شد.

وی گفت باتصویب این طرح از طرف هیئت نظارت و تصویب مقامات مربوطه بزودی شروع بپرداخت مطالبات مردم خواهد شد.

پنج میلیون

یك مقام شرکت واحد امروز گفت مطابق قانون ، سرمایه شرکت واحد بایستی ۴۹ در صد متعلق بمردم و ۵۱ در صد متعلق به شهرداری باشد ولی اکنون سرمایه شرکت بالغ بر دویست میلیون‌تومان است و طلب صاحبان اتوبوسهادر درحدود پنج‌میلیون‌تومان‌میباشدواغلب این وجوه سرمایه طلبکاران است که میخواهند با آن کسب کنند .

نحوه پرداخت

مقام مزبور گفت طبق طرحی که تهیه شده قرار است یك پنجم مطالبات اتوبوسها پرداخت گردد بقیه طلب آنها در اقساط مساوی در مدت دو سال پرداخت خواهد شد.

وی گفت باتصویب این طرح از طرف هیئت نظارت و تصویب مقامات مربوطه بزودی شروع بپرداخت مطالبات مردم خواهد شد.

فردا روزنامه اتحادملی منتشر نمیشود

نظر بتصادف دیروز وامروز -۲۱و۲۲ آذرماه ۳۸ باروزنجات آذربایجان وورود حضرت رئیس‌جمهور امریکا بتهران وتعطیل‌عمومی وبازنبودن چاپخانه‌ها فردا روزنامه اتحادملی نمیتواند منتشر شود و باعرض معذرت از خوانندگان ارجمند شماره بعد هفته‌آینده منتشر خواهد شد .

آگهی های تسلیت

جناب‌آقای‌جمشیدنجف‌زاده اینجانب ازطرف‌خودواعضای انجمن‌همکاری‌خانه‌ومدرسه دبستان دولتی فاطمیه بانهایت تاسف درگذشت‌ابوی‌گرامتانرا تسلیت میگوید.

مدیره دبستان دولتی فاطمیه- سلطانی

مصیبت وارده را حضور فامیل محترم عقیلی وآزموده خصوصا ریاست معظم بهداری و بیمارستان نیروی هوائی تیمسار سرتیپ دکتر عقیلی تسلیت عرض می نمایند .

از طرف افسران ودرجه داران و کارمندان بهداری و بیمارستان نیروی هوائی **سرگرددکترجلال طباطبائی**

افسران و درجه داران رکن سوم مرکز زرهی و سوار

فوت نابهنگام و جانگداز سرکار سرهنك دوم کاظم مجاوریان را بفامیل آن فقید سعید تسلیت عرض می نمایند و بقاء و دوام خانواده معظم مجاوریان ووصال را از خداوند متعال مسئلت دارند . **سرگرد مدنی**

جناب آقای شاهپور شمس ملك آرا با نهایت تاسف مصیبت وارده را تسلیت عرض می کنم

آ-۳۳۷۹۴ **عمران خوزستان -ابوالفتح منطقی**

درگذشت شادروان سناتور شمس ملك آراء (شهاب - الدوله) را با کمال تاسف از طرف خود و مدیر عامل وکلیه کارمندان بنگاه اصلاح امور اجتماعی و عمران دهات به‌آقای شاپور شمس ملك آراء تسلیت می گوید .

معاون فنی وزارت کشور **سرتیپ دکتر علی معارفی**

مصیبت وارده بخانواده رئیس شقاقی را ببازماندگان آن مرحوم بویژه دوست ارجمند سرکار سرهنك‌عباس‌شقاقی فرماندهی هنك رزمی کارد شاهنشاهی تسلیت می‌گوئیم

آ-۳۳۸۹۰ **حسین ضرابیان -حشمت‌الله‌روحی**

با نهایت تاسف و تالم مصیبت وارده را بخانواده شقاقی مخصوصاسرکار سرهنك شقاقی تسلیت عرض نموده بقاء و سلامتی خاندان جلیل را از خداوند مسئلت می نمایم .

آ-۲۶۴۳۷ **سرگرد عسکری**

مصیبت وارده را بدوست ارجمند آقای دکتر محسن نجفی تسلیت می گوئیم

آ-۲۶۴۴۱ **دکتر زرنك -دکتر قوامی-عباس‌خاقانی**

خانم مهین شاهیده وآقای هوشنك شاهیده

باقلبی مملواز اندوه فوت پدرشما رابکلیه خانواده‌شما خصوصا خانم والده شما تسلیت می گوئیم .

سرهنك قاسم یزدگردی - محسن خلجی - منوچهر طریقی

دوست گرامی سرکار سرهنك عباس شقاقی

در مصیبت وارده به آن خانواده محترم سهیم و شریك بوده بقاء جاودانی بازماندگان را از درگاه احدیت مسئلت می نمایم . آ-۲۶۴۱۵ **سرتیپ فریدون تائیدی**

افسران ودرجه‌داران وسربازان‌تیپ۲ پیاده‌نادری مصیبت وارده‌را بخانواده محترم شقاقی بویژه تیمسارسرتیپ شقاقی وسرهنك عباس شقاقی تسلیت عرض نموده بقای عمر و سلامتی بازماندگان‌را ازخداوند بزرك مسئلت دارند .

آ- ۲۶۴۴۹ **سرتیپ فرخ‌نیا**

استقبال

بقیه ازصفحه اول

درحقیقت جمعیت شهر به صورت یك توده فشرده ومتمرکز درناحیه شمال غربی ومسیر پـــرزیدنت آیزنهاور درآمده بود.

اتوبوس نبود

کلیه اتوبوسهای شرکت واحدو حتی ماموزین وکارگران ایـــن شرکت باستقبال رفته بودند ورفتو آمد بااتوبوس تقریبا صورت‌نگرفت مسافرین اتوبوسها هم با تاکسی‌ها کنار آمدند وتاکسی‌های پنج‌ریالی درسرتاسر شهردرحرکت بودند.

تهران محدود

رانندگان تاکسی بمسافرین می گفتند که‌از چهارراه پهلوی به‌بالا راه‌نیست واضافه‌می کردند که‌فقط در مسیر محدودتری میتوانند‌مسافر ببرند بعضی نیز شوخی می کردند که‌شهر ازامروز کوچك شده‌است امروز سه‌چرخه‌های بارکش‌برو کشی کردند مردم وقتی دیدنـــد اتوبوس نیست باین سه‌چرخه‌هـــا سوار شدند واما منظره مسافرینی که‌این سه‌چرخه راتاکسی خطاب می کردند ازآنهم جالبتربود.

درمیدان شهناز

حرکت دستجات زیاد مسافرین گوشه وکنار شهر که‌اکثرابطرف مسیر آیزنهاور عازم بودند وضع مشکلی دراین میدان بوجود آورده بود وچون تاکسی‌ها هم کفاف‌این جمعیت را نمیداد ناچار مردم‌اتومبیل های باری راراضی کرده وباپرداخت کرایه تامقاصد خود می‌رفتندیکی ازاین اتومبیل‌ها درچهارراه‌گرگان خراب شد ومسافرین آن منظره جالبی بوجود آورده بودند.

خیابانهای خلوت

امروز پررفت‌وآمدترین خیابانهای تهران خالی ازجنجال بود.دوشاهراه حساس سعدی وفردوسی واقعا سکوت امروزرا بخود ندیده بود. رانندگان بانفس راحتی از این‌معابر می گذشتند.

کاروان مستقبلین

ازساعت شش صبح به‌بعد کاروان اتومبیل‌های حامل مستقبلین بطرف فرودگاه وجاده‌های مسیر روان‌بود بروی شیشه اتوموبیل هاوتاکسیها و اتوموبیل‌های سواری عکس شاهنشاه وژنرال آیزنهاور نصب شده بود وبرسردرب منازل ومغازه‌ها نیز ازاین عکس‌هازده بودند.

بلندگوهای متعددی از نیمه‌های شب گذشته مردم‌را باستقبال‌دعوت می کردند.

اختلاف دریك خانواده

برسر استقبال از آیزنهاور بین یك خانواده ایرانی که‌از رباط‌کریم بهمین منظور به‌تهران آمده بودند اختلاف افتاد منشاء اختلاف اصرار زیاد زن مبنی‌برشرکت در استقبال ومدم موافقت مرد خانواده بودکه بالاخره پس از قهر و آشتی اصرار زن به نتیجه رسید و در مراسم شرکت کردند.

تهران سحرخیز

راننده جوانی که پشت یك‌اتوبوس بنز شرکت واحد نشسته بود در حالیکه عده زیادی از مستقبلین‌سوار اتومبیل اوبودند میگفت: آمـــدن آیزنهاور مردم تهران راسحرخیز کرده واگراینکار چند دفعه‌تکرار بشه مردم بسحرخیزی عادت‌میکنند باین ترتیب تهران امروز «تهران سحرخیز نام داشت»

یکی ازخبرنگاران ماکه بیش‌از چهارساعت درمیان جمعیت بـــود گزارش میدهد.

آقای حسین نظیفی‌پور رئیس‌صنف نفت‌فروش که‌در میان جمعیت مستقبلین بود درباره اثرات‌مسافرت رئیس جمهور آمریکا بایران‌معتقد بود باآن که مسافرت رجـــال و شخصیت های کشورها مستلـــزم مخارج نسبتا زیادی است ولی اگر اندکی انصاف داشته باشیم‌متوجه میشویم که تحمل اینگونه‌مخارج دربرابر نتایج این مسافرت‌ها که‌در حقیقت جلوگیری از جنك‌وخسارات شدید ناشی از جنك است ناچیز میباشد.

آقای حاج‌محمد یوسفی رئیس صنف سراج درحالیکه درسیل جمعیت بدنبال اعضاء صنف خودمی گشت میگفت اصناف بازار وطبقه بازاری از چندین روز قبل آمـــاده استقبال از رئیس جمهور آمریکا بودند.

بخرید ،بشانس آیزنهاور

موقعی که‌سیل جمعیت درطول‌جاده کرج حرکت میکرد عده‌ای ازمردم عادی ومعمولی درحالیکه ساز ودهل همراه داشتند مشغول نواختن‌آهنك های‌محلی‌بوده‌وعده‌ای نیزهمراه‌آنها حرکت میکردند کمی دورتر ازاین عده بلیط‌فروش جوانی در حالیکه یکدسته بلیط بخت‌آزمائی دردست داشت فریاد میزد «بخرید بشانس آیزنهاور»

باشنیدن این جملات عده‌ای از شرکت کنندگان بطرف این بلیط فروش جوان آمده ومشغول خرید بلیط بخت‌آزمائی شدند.

زن سالخورده‌ای که‌خودرا فاطمه خانم معرفی میکرد درحالیکه بـــا ناراحتی از جلو دوربین عکاسی‌دور میشد درباره مسافرت رئیس‌جمهور آمریکا میگفت:

شنفتم این رئیس جمهور مخالف جنگه خدا حفظش کنه چـــون دلخوشی من اززندگی یك جوان ۲۰ساله است که‌آخرین اولادمنه وبعشق اوزنده هستم چون آقـای (ایزل هاول) مخالف جنك وطرفدار صلحه منهم اورا دعامیکنم.

درمیان مستقبلین عده‌زیادی زن‌و بچه نیز به‌چشم میخوردند که از چندین ساعت قبل‌درطول جاده کرج انتظار ایستاده بودند وعده‌ای ازآنها درفاصله دورتری بابرافروختن‌آتش دربرابر سرما مقاومت میکردندو نهار خودرا همراه آورده بودند.

فعالیت رادیو تلویزیونی

کارکنان اداره انتشارات و رادیو وتلویزیون حد اکثر تلاش خود را برای پخش جزئیات ورود ایـــزنهاور بکار بردند و کلیه ساکنین شهرها ودهات ایران بوسیله رادیو ازجریان ورود میهمان گرامی ملت ایران آگاه شدند و در ضمن کلیه صحنه های ورود از طرف تلویزیون نیز پخش گردید.

اقلیت های مذهبی

نکته جالب توجه در مراسم استقبال از رئیس جمهور علاوه بر شرکت دستجات مختلف مردم‌تهران اقلیت های مذهبی تهران (کلیمیان وارامنه و زردشتیان) بادرج آگهی های مفصل ضمن تعیین محل از افراد خود جهت شرکت در مراسم استقبال از رئیس جمهور امریکا دعوت کرده بودند

تعطیل بازار

بازار تهران از صبح امروز تعطیل بود این تعطیلی تا آخر وقت ادامه داشت بعضی از تجارتخانه هادر نظر داشتند پس از ورود ایزنهاور از ساعت ده شروع بکار کنند اما عملا میسر نشد زیرا اجتماع مردم و ازدیاد ایاب و ذهاب در خیابانها موجب شد که کارمندان تجارتخانه ها و شرکتها نتوانند بمحل کار خود برسند باین ترتیب تعطیل عمومی در تمام روز ادامه داشت اما بعضی از مغازه ها و فروشگاه‌ها از ساعت ده شروع بکار کردند. تعطیلی بانکها موجب دیگر برای رکود معاملات امروز بود،دبطوریکه حتی یکی از شرکتها و تجارتخانه وحتی بنکدارها اقدام به معامله‌و خریدو فروش نکردند.

استقبال احزاب

افراد حزب ملیون ازساعت ۵ونیم صبح درمحل تعیین شده (سه‌راه مهرآباد تاکارخانه پپسی کلا) مستقر شده بودند درجلوی آنها طاق نصرت مجللی قرار داشت کمی آنطرفتر طاق نصرت دوتابلو بلند که برروی آن سه نفرایرانی پرچم ایران وسه نفر آمریکائی پرچم امریکا را دردست داشتند بچشم می‌خوردند در طول صف حزب ملیون شعارهای زیادی از قبیل«نگهبان صلح‌خوش‌آمدی» - زنده باد دوستی ملت ایران و امریکا -دردست مستقبلین دیده میشد.

دودسته موزیك حزبی درنزدیکی طاق نصرت مستقر بودند کلیه مسیر حزب ملیون بافرش‌مفروش شده بود هنگام عبور اتومبیل شاهنشاه وایزنهاور از برابر صف حزب ملیون دسته موزیك شروع به‌نواختن آهنك نمود. و اعضای حزب دسته گلهائی راکه‌دردست داشتند بسوی اتومبیل‌حامل‌شاهنشاه وایزنهاور پرتاب نمودند.

حزب مردم

حزب مردم نیز به‌نحو باشکوهی از رئیس جمهور امریکا استقبال کرد افراد شرکت کننده حزب دراستقبال از شب قبل در چند باشگاه ورزشی وسینماهای جنوب شهر اجتماع نموده وازساعت ۴ونیم بعداز نیمه شب بااتوبوسهای‌متعدد بمحل تعیین شده حرکت نمودند محل حزب مردم از پپسی‌کلا تاخیابان سلسبیل بود .از طرف این حزب نیز طاق نصرت‌مجللی درمسیر شاهنشاه وایزنهاور برپا شده بود.

استقبال فرهنگیان

ساعت چهار صبح امروز کلیه روسای اداره های فرهنگ تهران در تالار فرهنگ استان اجتماع کردند دراین اجتماع نحوه‌استقبال از رئیس جمهور آمریکا و طرز ورود وخروج کلیه دانش آموزان مورد بحث قرار گرفت .

اولین دبیرستانی

اولین دبیرستانی که برای‌شرکت درمراسم استقبال از رئیس‌جمهور آمریکا وارد خیابان پهلوی شد دبیرستان دارالفنون ودومین دبیرستانی که وارد خیابان پهلوی شد دبیرستان البرز بود .

مقارن ساعت هفت ونیم هزارها دانش‌آموز پسر ودختر از میدان بیست وچهار اسفند تاروبروی کلانتری یك واول خیابان پاستور ایستاده بودند .

کلیه دختران دبیرستانی درضلع جنوبی و پسران دانش آموز در ضلع شمالی خیابان شاهرضا مستقر بودند و اکثر دبستانهای تهران در طرفین خیابان پهلوی اجتماع نموده بودند اتومبیل مخصوص آقای کوثری مـــدیر کل فرهنك استان تهران درتمام طول‌مسیرراه در رفت وآمد بود مدیر کل فرهنك تهران مرتبااز اتومبیل خود پیاده میشد و بروسای مدارس دستور میداد .

عده‌ای از فرهنگیان رادیوی جیبی همراه خود آورده بودند رادیو تهران وقتیکه گفت ... اکنون پرزیدنت آیزنهاور رئیس جمهور آمریکا از هواپیما پیاده شدند ... غریو شادی از دانش آموزان بلند شد و مرتبا فریاد میزدند زنده‌باد رئیس جمهور آمریکا زنده‌باد شاهنشاه و عده‌ای از دختران بطور دسته‌جمعی‌فریاد میزدند «آیك خوش آمدی» دراین گیرودار یکی از دبیران‌فارسی‌مدارس ازهمکار پهلو دستی خود پرسید که آقا آیك یعنی چه ؟ رفیقش توضیح داد که این کلمه مخفف نام رئیس جمهورآمریکا است که آمریکائیها از فرط علاقه برئیس جمهور خود آن را استعمال میکنند

چند نظر

آقای کوثری مدیر کل فرهنك تهران میگفت : بعقیده من مسافرت آیزنهاور بتهران یکی‌ازمهمترین وقایع نیم قرن‌اخیر کشور ما محسوب‌میگردد و من بسهم‌خود امیدوارم که‌مذاکرات دوستانه حضرت رئیس جمهور آمریکا و اعلیحضرت همایونی بنفع صلح جهانی تمام شود .

آقای‌علی‌اکبر گلجین‌رئیس دبیرستان فرهمند میگفت : شور و علاقه‌ایکه دانش آموزان برای استقبال از رئیس جمهور آمریکا بعمل آورده‌اند دلیل برآنستکه جوانان‌مابتمام‌معنی سیاست جهانی را میفهمندونقش موثرپرزیدنت آیزنهاور و شاهنشاه را درك میکنند

آقای نصراله قهرمانی رئیس اداره تدارکات فرهنك استان میگفت :مسافرت رئیس‌جمهورامریکا به‌تهران اثرات عمیقی خواهدداشت وشاهنشاه ماازاین ملاقات حداکثر استفاده را خواهند کرد .

یك معلم

آقای افشار معاون دبیرستان البرز میگفت: مسافرت رئیس‌جمهور آمریکا بخاورمیانه ازوقایع مهم تاریخی قرن اخیر آسیا محسوب میگردد این مسافرت نشانه‌احترام متقابل‌وعلاقه عمیقی است که ملل خاورمیانه وآمریکا دارند .

ای‌خدا چه‌قشنگه

لحظه‌ای بعد اتومبیل حامل آیزنهاور وشاهنشاه ازمیدان ۲۴ اسفند گذشت‌واز میان محصلین عبور کرد یکی‌از دختران دانش‌آموز دبیرستان نونهالان بی‌اختیار فریاد زد...« ای‌خدا ایزنهاورچه‌قشنگه ! ورفیق پهلو دستی‌این دانش‌آمـوز اضافه کرد که‌آره‌چقدرهم جوان مانده همه‌میگفتند مریضه !»

درخیابان کاخ

ازچهارراه کاخ‌تا جلوی کـاخ اختصاصی اعضای شیروخورشید سرخ وسپس دختران شیروخورشید وآنگاه دختران مدارس ایستاده بودند سرتاسر این خیابان به طرز زیبائی تزئین شده بود هزاران‌چراغ قرمز وآبی وسبز بزیبائی این‌خیابان افزوده بود از خیابان کاخ که‌وارد پهلوی میشدیم ابتدا طاق نصرت بسیار زیبائی از طرف بانك ملـی ایران زده شده بود ،دسته ارکستر شهربانی کل‌کشور نیز مرتبامترنم بود.

جورابهای قرمز

موضوع جالبی که‌از ابتدای کاخ تاسه‌راه شاه بچشم میخورد رنك قرمز جورابهای دختران دانش‌آموز هـــای خیابان امیرآبـــاد مسافر

نمایندگان اهالی شهرستانهاکه هدایائی برای‌ایزنهاوربتهران آورده‌اند درمدخل کاخ مرمر بالباسهای زیبای محلی به‌میهمان‌گرامی ایران خوش آمدگفتند

من اگر میدانستم که‌رئیس‌جمهور آمریکا دعوت مراقبول خواهدکرد اورا برای صرف یك آبگوشت‌ساده خودمانی دعوت میکردم.

پیرزنی بنام بانو سرکار آزادکه درکنار من‌درمیدان ۲۴اسفندتوقف کرده بود میگفت آقای«زینهارول» رئیس آمریکا برای دیدار شاهنشاه مابایران می‌آید درروی چشم‌ملت ایران جادارد من فقط برای دیدن قیافه او سرمارا تحمل میکنم‌مردم میگویند که آمدن این آقابایران «خوش یمن»است.

این زن بعدازدیدن ژنرال آیزنهاور میگفت مردخوش قیافه ومهربانی بود .خداوند پشت پناهش باشد.

بیعانه درخطر بود

جالب ترین حادثه‌ای که‌ازمیدان ۲۴اسفند تاچهارراه پهلوی اتفاق افتاد اصرار یك درشگه‌چی بودکه تقاضا داشت باو اجازه داده شود از میدان ۲۴اسفند عبور کرده و بطرف خیابان امیرآباد حرکت کند وی میگفت ازدیروز دریکی ازکوچه

کودکان امریکائی مقیم تهران درفرودگاه ازشخص اول کشور خود استقبال‌گرمی بعمل آوردند

وموضوع دیگر وضع مامورین انتظامی بود که‌بین دانش‌آموزان وورزشکاران واشخاص متفرقه‌ای که‌برای استقبال گردآمده بودند ایستاده بودند.

ساعت هفت صبح دیگر تقریبا محلی خالی بین کاخ‌تاسه‌راه شاه دیده نمیشد

سرویس آمبولانس

درطول مسیر شاهنشاه وآیزنهاور دوآمبولانس از طرف بهداری کل شهربانی دائم در حرکت‌بود تادر صورت حوادثی که‌در اثر ازدحام جمعیت رخ‌میدهد از آمبولانس‌ها استفاده شود.

آقای دکتر لطیفی رئیس بهداری شهربانی نیز دائم درطول خط‌سیر درحرکت بود.

دعوت به‌آبگوشت

یکی‌از مستقبلین آیزنهاور بنام جلال ابراهیم زاده نام داشت‌ورانندہ اتومبیل بود درباره سفر آیزنهاور میگفت:

برای راه آهن گرفته اموا‌گردیدبرسم بیعانه‌ام‌از بین خواهد رفت . تقاضای این پیرمرد پذیرفته نشد چون در همین لحظه اتومبیل آبی رنك روباز که اعلیحضرت همایونی و حضرت رئیس جمهور آمریکا در آن سوار بودند از دور پیدا شد .

در ساعت نه و نیم صبح اتومبیل آبی رنك روباز که‌اعلیحضرت‌همایونی باتفاق ژنرال آیزنهاور در آن سوار بودند به میدان ۲۴ اسفند رسید و ژنرال ایزنهاور در حالیکه کلاهش را با دست بلند کرده بودبمردم‌تهران که بشدت برای او کف میزدند جواب می داد و کلاه خود را در هوا تکان می داد .

اتومبیل اعلیحضرت و رئیس‌جمهور امریکا آرام حرکت می کرد و راننده اتومبیل برئیس جمهور امریکا فرصت میداد تا وی بتواند ابرازاحساسات و طاق نصرت هائی را که از طرف اهالی تهران ترتیب داده شده بود تماشا کند .

بعد از اینکه اتومبیل اعلیحضرت و رئیس جمهور آمریکا از خیابان شاهرضا بطرف خیابان پهلوی‌پیچید مردم در حالیکه از استقبال خودراضی بودند بوسط خیابان ریخته و درباره رئیس جمهور امریکا بحث می کردند.

آقای حاج سید حسین حجازی‌یکی از بازرگانان بازار که باتفاق‌دوستش آقای مهدی امینی برای استقبال و دیدن رئیس جمهور آمریکا بخط سیر آمده بود می گفت آمدن ژنـــرال ایزنهاور بایران از چند جهت بنفع ایران است اولا رئیس جمهورامریکا خواهد دید که ملت ایران در سایه توجهات اعلیحضرت‌همایونی‌بچه‌ترقیاتی نائل آمده است ثانیا با دیدار و ملاقات مجدد رئیس جمهور امریکا با شاهنشاه ایران پایه های دوستی دو ملت ایران و امریکا محکمتر خواهد شد و ما خواهیم توانست از تجربیات و ترقیات ملت‌قهرمان‌امریکا استفاده کنیم .

درجا برای گرم شدن

در سمت راست خیابان جمعیت‌بیشتر از سمت چپ ایستاده بودند چون معمولا وسائط نقلیه از سمت راست خیابان حرکت می کنند و کسانی که در سمت راست خیابان بودند بهتر می توانستند ژنرال آیزنهاور را تماشا کنند .

هوا بشدت سرد بود بطوری کـــه تماشاچی ها برای اینکه گرم شوند در جاهای خود «درجا» میزدند و با های خود را بزمین می کوبیدند تا اندکی گرم شوند و این کارتقریبا جنبه عمومی پیدا کرده و صدای پاهای تماشاچی ها هر لحظه بیشتر می شد از میدان ۲۴ اسفند تا چهارراه‌پهلوی تدریج جمعیت فشرده تر می شد و می توان گفت در این فاصله از مسیر بیش از سی هزار نفر از اهالی تهران برای استقبال از رئیس جمهورآمریکا گرد آمده بودند .

بزرگترین مرد دنیا

نکته‌جالبی که‌امروز در مراسم استقبال رئیس جمهور امریکابچشم میخورد این‌بود که‌وقتی اتومبیل روباز ایزنهاور از مقابل مستقبلین عبور میکرد زنها ومردها بچه‌های خودرا بلند میکردند و درحالیکه باانگشت ایزنهاور راباآنها نشان میدادند میگفتند .

نگاه کن بچه‌جان، این‌ایزنهاور بزرگترین مرددنیاست .خوب نگاه کن وقتی بزرك شدی بگو من ایزنهاور رادیده‌ام .

بهتر ازدالس

نکته جالب‌دیگراین بود که‌وقتی خبرنگار ماازپیرمردی سئوال کرد که چرا ازاستقبال آیزنهاور آمدی وی‌درجواب گفت‌بعقیده بنده ایزنهاور از دالس‌بهتر است !

طغیان رودخانه‌ها وطوفانهای شدید درشمال

ازشدت طوفان وسرما بازار بابل تعطیل وعبورومرور متوقف‌گردید.

درمشهد میزان‌الحراره ۱۲ درجه زیرصفر را نشان‌میدهد

طوفان دربندرپهلوی شیروانی‌ها را خراب‌کرد وچندزورق راغرق نمود

گزارش خبرنگاران ماازشهرستان های شمالی کشور حاکی است‌که از روز گذشته باشروع ریزش‌برف در اغلب شهرستانهای‌شمالی‌سرمای شدیدی شروع شده ودر قسمتی‌از شهرستانهای ساحلی‌علاوه برریزش برف و بارندگی رودخانه ها نیز طغیان کرده وخسارات زیادی وارد آمد ه‌است .

طوفان در بندر پهلوی

خبرنگار ماازبندر پهلوی گزارش میدهد از صبحگاه روز گذشتـــه طوفان شدیدی توام با ریزش باران در بندر پهلوی‌شروع گردید شدت این طوفان وبارندگی‌بحدی بودکه صید ماهی در دریامتوقف شد و وسائل قسمتی از صید گاههای کرانه های خزر طعمه امواج گردید براثر بارندگی شدید و طوفان رود خانه های این منطقه نیـــز طغیان کرد و تعداد زیادی ازقایق هائی که در کنار رود خانه ها بود امواج خروشان سیل با خود بدریا برد ! در هنگام شروع طوفان و بارندگی وسیل زورقی با چندین نفر سرنشین در نزدیکی های‌ساحل دریا در حال غرق شدن بود و با فریاد استمداد سرنشینـــان زورق مزبور صیادان‌به‌نجات‌آنان شتافتند سرنشینان زورق نجات یافتند ولی زورق مزبور در دریا غرق گردید شدت طوفان بحدی بود که‌شیروانی های قسمتی از ساختمانهای گمرك ومدارس بندر پهلوی از جای کنده شد ورفت وآمد عابرین‌از شدت وزش باد و ریزش باران تقریبا متوقف گردید طوفان شـــدید و بارندگی تاعصر دیروز ادامه‌داشت وتا هنگام غروب در بندر پهلوی بیش‌از ۳۳میلیمتر بارندگی شد در هنگام شب طوفان فرو نشست و بارندگی‌نیز تخفیف یافت اکنون هوای بندر پهلوی بشدت سردشده است

گزارش‌خبرنگارما‌ازرشت‌حاکیست تاقبل‌از ظهروز گذشته‌بارندگی‌در رشت ادامه داشت و پس‌از آن ریزش برف آغاز گردید باشروع ریزش برف طوفان شدیدی نیـز آغاز شد

تعطیل بازار

خبرنگار ما از بابل گزارش می دهد از صبح روز گذشته پس‌ازسه ماه بارندگی ملایم در شهرستان بابل ناگهان طوفان شدیدی‌شروع گردید وهوای این شهرستان‌بشدت سرد شد شدت سرما و طوفان و بارندگی بحدی بود که بازار شهر تعطیل گردید و عبور ومرور از خیابانهای شهر متوقف گـــردید سیلاب کوچه ها و خیابانهای شهر را فرا گرفت .

بارندگی شدید تایکساعت‌بعداز ظهرادامه داشت‌واز آنساعت‌ریزش برف شدیدی توام با طوفان آغاز شد و باشروع ریزش برف‌سرمای فوق‌العاده ای نیز حکمفرماگردید

برف در آمل

بطوریکه خبرنگار ما از آمـــل گزارش میدهداز ظهر روزگذشته باشروع ریزش برف در آمل هوا بشدت سردشده است و ریزش‌برف و سرما تانیمه شب ادامه داشت و بر اثر آن اغلب شاخه های‌درختان شکست وخسارات فراوانـــی وارد آمد هم‌اکنون نیز سرمای شدیدی در آمل حکمفرما است‌خبرنگار ما از حسن‌کیاده‌گزارش میدهدبراثر بارندگی شدیدو طوفان‌روزگذشته اغلب رودخانه های شمال طغیان‌کرد و پلهای این رودخانه ها بر اثـــر جریان سیل منهدم گردیده‌است

خبرنگار ما از مشهد گزارش میدهد از عصر دو روز قبل‌ریزش برف در شهرستان مشهد ونواحی آن شروع گردید وتانیمه شب گذشته همچنان ادامه داشت براثر ریزش این برف‌شدید درجه‌سرمای هوای شهرستان‌مشهددوازده درجه زیر صفر قرار گرفت طی این‌مدت ریزش برف در بیشتر شهرستان‌ها ونقاط تابعه خراسان ادامه‌داشتو هم‌اکنون گرچه ریزش برف در شهرستان مشهد پایان یافته‌است ولی طبق اطلاع‌در قوچان وشیروان همچنان بشدت برف می باردتاکنون بیش‌از چهل سانتیمتر برف در خیابانهای مشهد بزمین نشسته است سرمای هوا درشهرستـــان مشهد بحدی است که سرتاسمـــی خیابانهای شهر یخبندان شده و عبور ومرور وسائل نقلیه با اشکال فراوان صورت میگیرد .

پیام حزب مردم

به رئیس‌جمهوری امریکا

حضرت دویت آیزنهاور
رئیس جمهور محترم آمریکا

کمیته مرکزی حز ب‌مردم صمیمانه‌ـ ترین شادباش های صادقانه و گرم افراد حزب را بمناسبت ورود شمابه کشور باستانی ایران بشما تقدیم می دارد .

این دومین بار است که ملت ایران رئیس جمهور بزرگترین کشور دموکراسی‌جهان آزادرا با آغوش‌باز واحساسات بی‌پیرایـه استقبال مـی کند .

بار اول پرزیدنت روزولت برای اتخاذ تصمیم مشترك جهت ریشه کن ساختن نیروی اهریمنی فاشیزم ونجات جهان آزاد به تهران آمدو بقاءاستقلال چند هزار ساله و تمامیت ایران را بنام ملت آمریکا تائید و تصدیق‌نمود واین بار شما به عنوان مبشر صلح و آزادی از طرف ملتی که آماده دفاع از حقوق انسانیت است به کشورما آمده‌اید وبهمین جهت است که‌مقدم شما نه تنها د رایران بلکه در همه کشورهای آزاد آسیا که به آن مسافرت کرده‌اید باگرمـی فـراوان استقبال‌شده است .

ملت ایران در سال های جنك دوم جهانی تا امروز همه‌جا از محبتهای ملت آمریکا و رهبران عالیقدر آن کشور برخوردار بوده است .

کشور شما به ملت ماکمك های مادی ومعنوی ذی قیمتی کرده است وما همیشه سپاسگزار آن هستیم .

شما بخوبی میدانید که کشور ما از لحاظ جغرافیائی موقع حساسی دارد وبه دلیل همین موقعیت جغرافیائی‌ما همیشه در معرض مخاطرات هستیم‌ولی همانطور که مشاهده کرده‌اید هیچوقت حوادث زمان وفشارهای سیاسی‌زورـ مندان اراده‌ما را در هوا خواهی از آزادی وصلح سست نکرده‌است .

ما باسرمایه کم ولی با ایمان‌واراده صمیمانه و محکم بدنبال رهبر عالی قدر خود اعلیحضرت همایون‌شاهنشاه که پرحمدار دموکراسی و مظهر مقاومت درقبال فشارهای زور گویانه هستند در راه مشترکی که مللجهان انتخاب کرده‌اند پیش‌میرویم وفداکاری در این راه را به‌قیمت مخاطرات آن بجان خریداریم زیرا میدانیم فدا کاری ملت ایران امروز بحساب دفاع از جهان آزاد و اصول آزادی بشرگذاشته میشود ما که یکی از مرز داران‌جهان آزاد هستیم بیشتر از دیگران باید فداکاری کنیم انتظار ما از شما آقای رئیس جمهور اینست که بیش ازتقویت مادی از ما معناتقویت کنید تقویت معنوی ملت آمریکا مارا در ادامه‌رویه کنونی خود تشویق میکند .

ملـت ایران و ملـت آمریکا هر دوپای‌بند اصول منشور مللمتحدو معتقد به‌برقراری صلح بین‌المللی‌و استقرار یك نیروی صلح بین‌المللی از طریق سازمان ملل متحد می‌ـ باشند .

برای هواخواهی از این اصول و بخاطر تقویت اصول وپرنسیپ های سازمان ملل و جهان آزادما از شما انتظار کمکهای‌معنوی‌بیشتری داریم مااطمینان داریم که شخص شما ورهبران ملت آمریکا بارزش فداکاریهای شاهنشاه‌ماوملت‌ایران درراه دفاع ازاصولی که همگی به‌آن معتقد هستیم کامـلایـی برده‌اید .

ماتحسین شمارا ازاین حس مقاومت ایستادگی خودمان‌درقبال زور و تجاوز بارها درخلال‌بیانات‌و پیام های شما احساس کرده‌ایم‌و باید بگوئیم که‌احساس این‌نوع حقیقت بینیها مشوق ما درادامه مقاومت در قبال زور و قلدری‌بوده است ماآرزومند موفقیت شما در ماموریت تاریخی‌خودتان که‌هدف آن استقرار صلح بین‌المللی است می‌باشیم و اطمینان داریم که شما هیچوقت اصول اخلاقی و پرنسیپ های جاودانی جهان آزاد را فدای سازش باهیچ نیروئی نخواهیدکرد زیرا بارها خودتان تاکیدکرده‌اید که صلح بسیار پرارزش و عزیز است ولی بشرط آنکه شرافتـ مندانه باشد .

آقای رئیس جمهور اجازه بدهید یکبار دیگر بنام افراد حزب مردم بشما خیر مقدم بگویم و آرزوی خودمان را برای توفیق جنابعالی تکرار کنم .

دبیرکل حزب مردم ـ اسداله علم

خبرنگارما درگزارش خود ازآبادان میگوید:

عراقیهاقراردادی برای‌لاروبی شط‌العرب امضاءکردند

آبادان ـ خبرنگار اطلاعات ـ طبق اظهار عده‌ای از بازرگانان ایرانی مقیم کویت که صبح‌امروز از طریق کویت وارد آبادان‌شده سه‌روز پیش در کاخ استانداری بصره موافقت نامه‌ای بین مامورین عراقی ودو شرکت مختلط روسی وانگلیسی‌بمنظور لاروبی‌شط‌العرب بسته شده است . قرار است دولت عراق چند فروندکشتی بزرك‌لاروبی بمنظور لاروبی شط العرب از کشور های انگلستان و روسیه شوروی خریداری نماید .

امروز عده‌ای از بازرگانان مطلع در آبادان اظهار عقیده نمودندکه دولت عراق تصمیم دارد فقط‌قسمتی از شط العرب که طرف خاك عراق قرار دارد لاروبی نموده واز لاروبی بقیه که‌در مرز ایران واقع شده صرفنظر نماید

در آبادان شایع است که طرح مسئله شط العرب که اخیرا در مجلسین سنا وشورای ملی ایران نیز مورد گفتگو قرار گرفته است موجب شده دولت‌عراق سریعاراجع به لاروبی آن اقدام نماید .

ضمنا چندروز است که عده‌ای‌از کارشناسان روسی به قریه(سیبه) که‌در دو کیلو متری پالایشـــگاه آبادان قرار دارد واردشده وچندین چادر نصب نموده ومشغول نقشه کشی لاروبی شط العرب می‌باشد و حتی با موتور لنجهای زره دار و سریع‌السیر خود در شط العرب روبروی جزائر آبادان و صلوخ و پالایشگاه تا خسروآباد مشـــغول آمد ورفت می باشند .

نخست‌وزیر دیشب درمراسمی‌که ازطرف آذربایجانیهای تهران برپابود گفت:

باید متوجه آفات وخطرات استقلال میهن بزرك خودباشیم

ساعت شش و سی دقیقه بعد از ظهر دیروز از طرف جمعیت آذربایجانیهای تهران بمناسبت روز تاریخی بیست و یکم آذر مراسمی د رحضورواالاحضرت شاهپور غلامرضا پهلوی د رباشگاه افسران برقرار گردید.

د راین مراسم آقای دکتر اقبال نخست و زیر ، هیئت دولت ،نمایندگان مجلسین ، اعضای جمعیت و جمعی از رجال و روزنامه نگاران وآذربایجانی های مقیم مرکز شرکت داشتند .

نخست‌آقای دکتر اعلم‌الملك‌بنمایندگی از طرف‌آذربایجانیهابمدعوین‌خوش‌آمد گفت سپس آقای دکتر اقبال نخست وزیر طی نطقی اظهار داشت :

حضار محترم :

هر سال با فرا رسیدن بیست و یکم آذر فاجعه آذربایجان تازه می شود و خون در عروق ایرانیان‌اصیل پای بند به آب و خاك پاك ایران به جوش می آید زیرا بیاد می آورند که چگونه در چند سال پیش‌بیگانگان و بیگانه پرستان دست بهم دادند و پس از مدتها تمهید مقدمه و تهیه زمینه می خواستند باصحنه سازی و فرقه بازی و پشت هم اندازی رکنی رکین از کاخ با عظمت‌استقلال‌چندین هزار ساله مملکت را از جای‌برکنند و اساس حیات ملت را منهدم‌ومتلاشی سازند .

در فاجعه آذربایجان باید افکار صاحبدلان صاحبنظر بدو امر مهم توجه پیدا کند یکی آنکه نعمت استقلال و آزادی ما هرچند موهبتی خدائی است ولی مانند همه نعائم الهی در معرض آفات عظیم و خطرات خطیر است و دشمنان‌عنودوبداندیشان حسود در طی دوران مدید چندین هزار سال تاریخ همیشه در کمین بوده اند که قامت خدنك و گردن افراخته و پیشانی بلند قوم قدیم و قویم ایران را پست و خم کنند و کبریا و عظمت و غرور و نخوت ملتی سر بلند و سرافراز را مقهور و مغلوب سازند دیگراینکه دستگاه شاهنشاهی و نفوذ معنوی و روحانی شاهنشاه در حفظ استقلال‌و آزادی کشور عاملی مهم است وباید بی هیچگونه شك آنرا قائمه حیات آمیخته بفخر و شرف چندین هزار ساله ایران بشمار آورد .

در پیدایش و تکوین فسادو فتنه فرقه بیگانه پرست دمکرات آذربایجان وآن پریشانیها و درهم ریختگیهاوبی سرو سامانی ها یاوضاع ونیز در تهیه مقدمات نجات این خطه زرخیز ودلیر پرور وحرکت و هجوم ارتش و قلع وقمع آشوب طلبان اهمیت این‌دو راز مهم تاریخی و آثار و علائم هریك آشکار و هو یدا شد .

پس برماست که از یکسو باول‌آگاه وچشم بیداربه آفات و خطرات استقلال میهن بزرك خود متوجه باشیم و دشمنان و بدخواهان و کزاندیشان حیات ملی خویش را بشناسیم وبروش عمل و اثر دخالت و نحوه تبلیغات و تحریکات استقلال شکن آنان‌آشنا شویم و از سوئی دیگر با افکار روشن و آراء متین و تصمیمات آهنین ومساعی مستمر خودبر گرد تخت‌وتاج شاهنشاهی سدی سدید وحصنی‌حصین بسازیم و برای اجرای ا وامر همایون شاهنشاه معظم و مفخم خود که‌حافظ استقلال مملکت و حامی حریت ملت هستند از جان و دل بکوشیم .

من‌شخصا عقیده دارم که فاجعه آذربایجان در وضعی خاص صورت گرفت که بهیچوجه در انتظار واختیار ملت ایران نبوده زیرا در مملکت متعاقب جنك جهانگیر شرائطی بوجود آمد که جمعی بیگانه بظاهر ایرانی دارای قدرت شدند و از آشفتگی اوضاع ناشی از جنك و اشغال کشور استفاده کردند و گرنه اگر خاك پاك میهن در اشغال بیگانگان نبود و ایرانیان اصیل آزادی عمل داشتند محال بودکه اساسا چنین حادثه‌ای رخ دهد و فاجعه‌ای صورت پذیرد بخصوص د رخطه آذربایجان که‌مهد تمدن قدیم ایرا ن‌است ومردم آن‌بخدا پرستی وشاهدوستی و میهن خواهی معروف ومشهورند و وظایف مرزداری خویش را با دلیری و بی‌پروائی انجام میدهند بهترین گواه مطلب آن که پس از اطلاع بر تصمیم شاهنشاه باعزام قوا بسوی آذربایجان خود مردم‌یك باره در گوشه‌و کنار شهر ها و روستاها بجنبش و هیجان آمدند و فرمان شاهنشاه بزرك خودرا با جان ودل پذیرفتند و دوش بدوش آرتش غیور بساط هستی فرقه بیگانه نواز و بیگانگان فرقه ساز را برباد دادند ودر مدتی کمتر از حد تصور چنان این حاکمان تازه بدوران‌رسیده را تارو مار کردند که پس از چند روز برای‌نمونه یکی از آنان؛ یافت‌نمیشد .

من خودم د رهمان اوان بفرمان‌مبارك شاهنشاه باتفاق هیئتی بآذربایجان رفتم و اغلب شهرها و روستاهای وحشت زده و غارت شده راکه تازه از زیر بار ظلم و ستم و فشار وشکنجه ماجرا جویان فابکار کمر راست‌کرده بود از نزدیك دیدم آثار شادی‌وشعف آمیخته بفرور از چهره زن و مرد و سالخورده و خردسال مردم آذربایجان پیدا بودوازاینکه توانسته‌اندخاك‌پاك‌میهن بزرگ و کانون روشن و گرم خانوادگی خویش را از پلیدی و ناپاکی دشمنان و بیگانگان منزه ومبرا سازند و خانه بخانه و کوچه بکوچه بجنگند و بانثار خون جوانمردان و پاکبازان خود پیروزی و غلبه یابند خوشحال وشادان و سر بلند و سرفرازبودند از فاجعه آذربایجان سال‌هامیگذرد دیگر اثری از آن آشوبها و غوغاها و هرزه درائیها نیست . منفی بافیها و عوام فریبی ها ووعده های دروغ و سخنان فریبنده و سیاست بازیهای دولت برانداز جای خود را بکارهای مثبت مملکتی و اقدامات متنوع عمرانی و اصلاحات عمیق اجتماعی داده‌است سیاست تاریك و مبهم و متزلزل گذشته بسیاست ثابت و روشن و صریح تبدیل یافته است .

شاهنشاه بزرگ ما با درایت و کیاست و نکته گیری و موشکافی برنامه بزرگ ایران آباد و مترقی آینده را طرح فرموده و بدست اجرا سپرده اند ،

دولت بندگان اعلیحضرت شاه که اجرای این برنامه وسیع را وجهه همت قرار داده استشبو روز بی آنکه خیال خود را باین سوو آن سو متوجه کند بجان‌می‌کوشد که مجری صمیم منویات شاهانه باشد .

بنابر این بر ایرانیان اصیل علاقمند بمجد و عظمت کشوراست که در چنین وضع مساعد یکدل ویکزبان پشتیبان واقعی و حامی حقیقی این برنامه باشند وهرکس در هر حرفه و پیشه‌ای که دارد بکوشد تا وظائف خود را به نیکو ترین وجهی انجام دهد واز خدای بزرگ بخواهد که اورا در راه تحقق آمال ملی بیش از پیش موفق سازد .

پاینده ایران
جاوید شاهنشاه

برای فصل زمستان

رستوران مهر آباد

باهمکاری مهمانخانه دربند چندین شب‌نشینی‌باشتراك بهترین‌هنرپیشگان بین‌المللی بشرح زیر ترتیب داده است

میك میشل آذر
پاتاشو دی
ژاکلین فرانسوا بهمز
پیتر سیستروس اسفند
مولوجی فروردین

میك میشل

۲۱ آذر ـ ۲۲ آذر ـ ۲۳ آذر

نگاهداری میز اجباری

مهر آباد (۴۳۰۱۴) دربند (۸۳۴۲۲)

تاساعت ۱۲ دررستوران فرودگاه مهرآباد
ازساعت ۱۲ به‌بعد درکلیه مهمانخانه دربند

تبریکات

جناب آقای دکتر سام

انتصاب شایسته آن جناب رابمعاونت دانشکده علوم اداری وبازرگانی صمیمانه تبریك عرض مینمائیم.

داود مهدیزاده ـ تقی امامی ـ احمد حمزه‌ای ـ ایوب مهدی‌زاده‌داود
صفوی اردبیلی
آ ـ ۲۶۴۳۳

جناب آقای مصطفی الموتی انتصاب آنجناب را بمعاونت‌نخست‌وزیری صمیمانه تبریك عرض میکنم .استانداری اهواز ابوالفتح منطقی

جناب آقای دکتر مصطفی‌الموتی

باکمال مسرت انتصاب جنابعالی را بسمت معاونت و سرپرستی بازرسی نخست‌وزیری صمیمانه تبریك عرض نموده و ترقیات بیشتر آنجناب را از خداوند متعال خواستاریم .

نوشهر ـ منوچهر ملك محمدی ـ علی‌روحانی

جناب آقای دکتر اقبال نخست‌وزیر ورهبر عالیقدر

انتصاب جناب آقای دکتر مصطفی‌الموتی را کهاز جوانان دانشمند و شایسته کشور می‌باشند بسمت معاونت و سرپرست بازرسی‌نخست‌وزیری صمیمانه تبریك عرض نموده و موفقیت آنجناب را کماکان در خدمت بمیهن.وشاهنشاه معظم ازخداوند متعال مسئلت داریم .

آ ـ ۳۳۷۹۸ کمیته حزب ملیون نوشهر

جناب آقای دکترمحمد سام

انتصاب جنابعالی رابه معاونت موسسه علوم اداری وبازرگانی‌دانشکده حقوق بعموم دانشگاهیان تبریك میگوئیم.

حسن هرندی ـ اکبر بزرك‌زادهـ هوشنك بزرك زاده

فروش مخصوص
با ۵۰ درصد تخفیف
ازفردا تاآخر آذر
فقط بارانی زنانه ودخترانه
دورو ویك رو
ازپارچه آمپرمآبل آلمانی‌طرحهای مختلف درمدلهای عالی
ساعات‌کار یکسره
از۹ صبح تا۸½ بعدازظهر

«پوشش»
اول لاله زار

«خوش‌پوش»
لاله‌زار اول رفاهی

کانون آهنی زیبا

آ ـ ۳۳۸۳۰

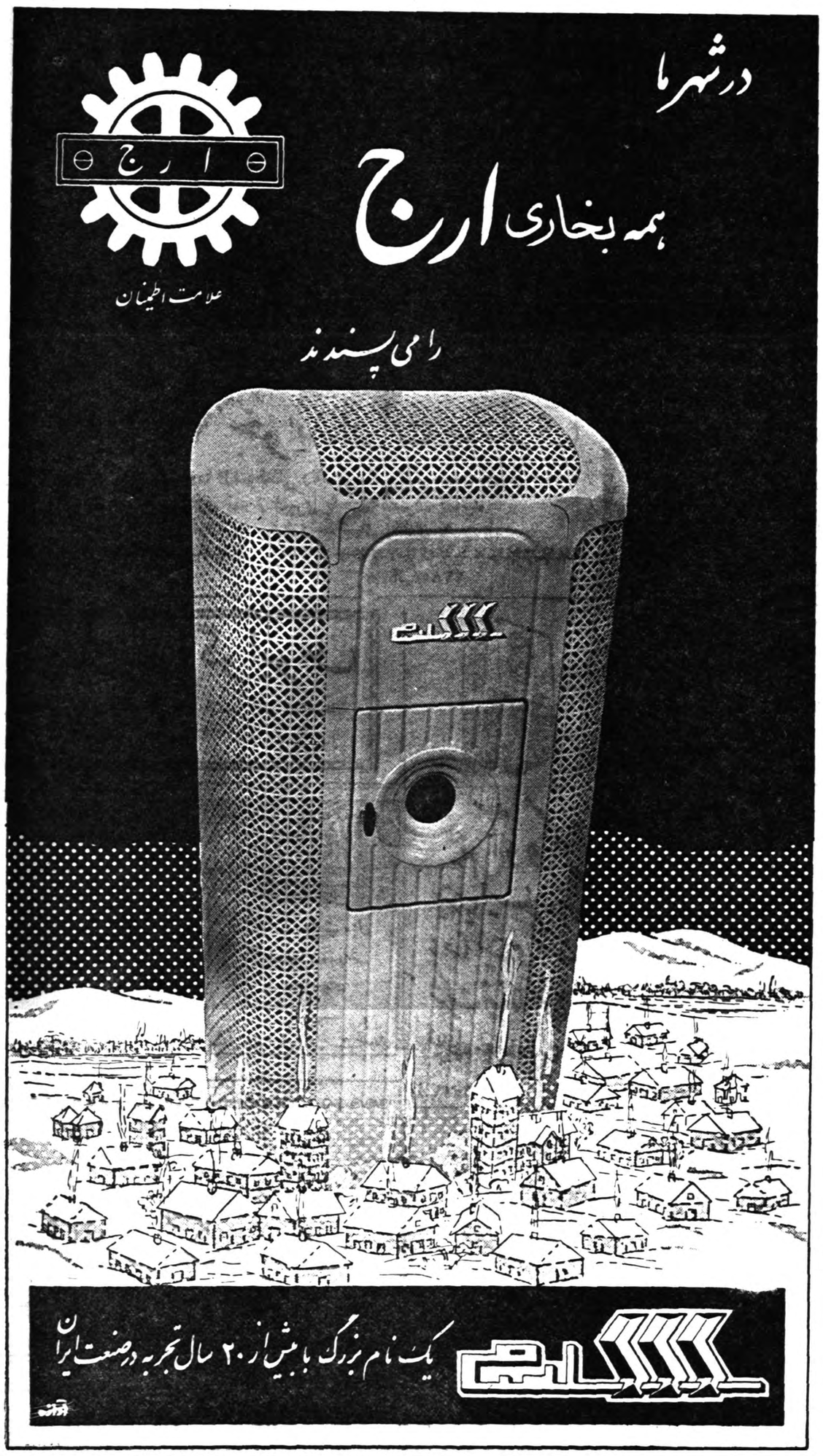

ایمدیا

رنگ موی ایمدیا عالیترین رنگ موی دنیا
IMÉDIA L'ORÉAL

نماینده انحصاری شرکت‌رمزیبائی ـ تریکوبل نادری
مراکزفروش ـ مانون لاله‌زاروکلیه داروخانه‌ومغازه‌های معتبر

تیم پاکستان درمقابل تیم هند پیروزشد

ازکراچی ـ هند‌رویتر ـ ۱۳دسامبر ـ در دومین مرحله مسابقات فوتبال کاپ آسیائی تیم‌پاکستان تیم‌هند رابایك برهیچ شکست داد .

تنها گل بین بازی توسط «عبدالله» گوش‌چپ تیم‌پاکستان و در سومین دقیقه هاف‌تیم دوم زده‌شد .

بتون ریزی پل‌خرمشهر پایان یافت

خبرنگار ما از خرمشهر تلفنی اطلاع داد که شب گذشته آخرین‌قسمت بتون ریزی پل خرمشهر که آبادان را بخرمشهر متصل می کند پایان‌یافت اهمیت اولین اتومبیل که متعلق به آقای بهبهانیان مدیر عامل موسسه بنیاد پهلوی است بسرنشینی آقای وزیر کشور و همراهان از روی پل خرمشهر عبور خواهد کرد و مستقیما از آبادان بخرمشهر وارد خواهد شد .

هم اکنون نرده کشی اطراف پل مزبور بسرعت ادامه دارد و برای‌اتمام این کار فعالیت شدیدی ابراز می شود . نرده کشی قسمتی از اطراف پل پایان یافته است فقط قسمت های روی رودخانه نرده کشی نشده است که آن هم طی مدت کوتاهی بپایان خواهد رسید . فلکه و خیابان بایندر که‌درمقابل این پل عظیم قرار گرفته است.درختکاری و چمن کاری شده و در آینده ای نزدیك خرمشهر و آبادان که تا کنون از راه زمین بیکدیگر متصل نبود بوسیله این پل بهم متصل می شود و عبور و مرور از روی این پل بطور رسمی انجام می گیرد .

تاچهارماه دیگر ملوانان نروژی درزندان خواهند بود

خبرنگار ما از اهواز اطلاع می دهد تا چهار ماه دیگر ملوانان نروژی‌در زندان‌دادگستری‌اهواز خواهند بود زیرا تقاضای آقای تفضلی وکیل مدافع ملوانان‌نروژی در مورد تبدیل‌قرار بازداشت آنان به‌قرار تضمین یا کفالت‌ازطرف‌دادگاه جنائی اهواز رد شد و پس از تعیین ده روز مهلت از طرف مقامات دادگستری جهت تسلیم لایحه دفاعیه بوسیله وکیل متهمین نروژی هم اکنون مقدمات محاکمه آنان فراهم می‌شود . خبرنگار ما اضافه کرد که طبق اظهار یك مقام مطلع‌دادگستری آبادان چون تقاضای وکیل مدافع ملوانان نروژی در کمیسیون مربوطه رد شده است‌باین جهت طبق قانون تا چهار ماه دیگر نمی تواند هیچگونه تقاضائی مبنی بر صدور قرار کفالت یا تضمین آنان بنمایدبو باین ترتیب تا چهارماه دیگر ملوانان نروژی در زندان خواهند بود مگر آنکه در محاکمه آنان تسریع‌شود .

اطلاعات

دوشنبه سیزدهم جمادی‌الاخر ۱۳۷۹ـ چهاردهم دسامبر ۱۹۵۹

سال سی‌وچهارم ـ شماره ۱۰۰۸۷

آخرین دقایق توقف آیزنهاور در تهران

بافتخار رئیس‌جمهورامریکا میهمانی ناهاری درکاخ مرمرداده‌شد ـ شاهنشاه ونخست‌وزیر ایران هدایائی به‌آیزنهاوردادند ـ ساعت‌دوونیم‌بعدازظهر رئیس‌جمهورامریکا به‌آتن‌پرواز کرد

پس‌از نطق آیزنهاوردر سنا در کاخ مرمر بافتخار رئیس جمهور میهمانی ناهار برپا بود . میهمانان از شخصیت های مهم کشوری و همراهان آیزنهاوربودند وتعدادشان به ۲۰ تن میرسید . درسر میز ناهار نخست شاهنشاه نسبت به‌ورود رئیس‌جمهورامریکا ابرازخوشوقتی کردند وسپس آیزنهاور با این اظهارات جام خودرا به سلامتی شاهنشاه سر کشید :

اعلیحضرتا:

مردم امریکا نسبت بمردم ایران بااحترام وتحسین فراوان مینگرند، شاهان ایران، کوروش وداریوش از جمله سلاطین مشهوری هستند که‌مقاصد بشریت رابه‌پیش بردند، دانشمندان شما اساس وبنیانی را گذاشتند که‌ما جامعه صنعتی‌خود رابرآن ساختیم ،فلاسفه وشعرای ایران ،فرهنگ‌جهان راغنی‌کرده‌اند، پایداری مردم ایران دربرابرتجاوز کاران ومصمم‌بودن آنها در حفظ ملت خود ،طی قرنها ،تحسین جهانیان رابرانگیخته است.

ازاینرو من جام‌خودرا به‌سلامتی شاهنشاه بلند میکنم که به‌سلامت بزندگی خودادامه‌دهند وخردمندانه ملت خودرا رهبری نمایندتاخداوند شاهنشاه ومردم ایران رادر کار صلح خودپیروز گرداند.

بسلامتی شاهنشاه

بقرار اطلاع یك میز کار خاتم کاری و یك‌قالیچه نفیس و یك قاب با عکس ایزنهاور که خاتم کاری شده بود یك آلبوم تمبر و مقداری اشیاء نقره که کار های دستی روی آن انجام گرفته است از طرف شاهنشاه و نخست وزیر ، به رئیس جمهور امریکا هدیه‌شده است .

بازگشت رئیس‌جمهور

ساعت‌یك و سه‌ربع بعداز ظهر شاهنشاه و حضرت رئیس جمهور امریکا کاخ مرمررا بسوی‌فرودگاه مهرآباد ترك گفتند

در سر راه حضرت رئیس جمهور در جاده فرودگاه تابلو های‌جدیدی نصب شده بود و روی آنها بزبان انگلیسی نوشته‌بودند :

امیدواریم حضرت رئیس جمهوررا مجددا زیارت کنیم .

تعداد مردمیکه هنگام بازگشت حضرت رئیس جمهور در مسیر ایستاده بودند نسبت به صبح کمتر و تقریبا یك سوم آن بود اما در فرودگاه مهر آباد جمعیت موج میزد .

مراجعت ایزنهاور

پس‌از میهمانی ناهار پرزیدنت آیزنهاور با همان تشریفاتی که‌به کاخ مرمر آمده بودند واز همان خط سیر به‌فرودگاه درمیان ابراز احساسات مردم مراجعت کردند .

شاهنشاه ورئیس‌جمهورامریکا درحین عبور ازخیابانهای خط سیر باحساسات مردم تهران پاسخ میدادند.

ساعت دو نیم بعداز ظهر هواپیمای جت غول پیکر (بوئینگ ۷۰۷)رئیس جمهورامریکارا ازفرودگاه‌مهرآباد بسوی آتن برد در حالی که مردم تهران هیچگاه خاطره مسافرت معظم‌له را بشهر خود فراموش نخواهند کرد .

اعلامیه مشترك ایران و آمریکا

پس‌از مذاکره دوساعته شاهنشاه و آیزنهاور این اعلامیه انتشار یافت :

پرزیدنت ایزنهاور روز ۱۴ دسامبر از ایران بازدید کرد .

رئیس جمهور وهمراهان از طرف مردم ایران با گرمی استقبال شدند. احساسات ملت ایران که طی این مسافرت مهم نشان داده شد یکبار دیگر استحکام رشته های موجود بین مردم امریکا وایران را باثبات رسانید . این مسافرت اعتقاد هرکشور را باین موضوع که همکاری بین‌آنها به نفع هردو ملت و تمام جهان می باشد بوضوح نشان داد .

طی این مسافرت مذاکراتی درکاخ اعلیحضرت همایون شاهنشاه بین رهبران دو کشور با حضور اقبال نخست وزیر ـ آرام وزیر امورخارجه ـ مورفی و ویلز صورت گرفت . رئیس جمهور در جلسه مشترك مجلسین‌ایران نیز سخنرانی کرد .

اعلیحضرت همایون شاهنشاه و رئیس جمهور امریکا مسئله پیمان «سنتو» رامورد بحث‌قرارداده وهردو اهمیت این‌پیمان رادر حفظ آرامش و امنیت این‌ناحیه از جهان تاکید کردند .

آنها تصمیم دولتهای خودرا در باره پشتیبانی از «سنتو»یکباردیگر تایید کرده ونافع بودن پیمانهای دفاعی دوجانبه راخاطرنشان ساختند ودرعین حال البته دوکشور درفعالیت های سازمان ملل‌متحد بخاطر صلح جهان نیزشرکت خواهند جست .هر دورئیس کشور علاقه خودرا به‌هدف های صلح وآزادی تاکید کردند .

درضمن مذاکرات اوضاع جهان‌نیز مورد بررسی قرارگرفت .هردورئیس کشور اعتقاد خود راباحل مذاکره برای پیداکردن راه‌حل های مسالمت آمیز درمورد اختلافاتی که‌بین کشور های جهان پیدا میشود اظهارداشتند. این مطلب مورد تایید قرارگرفت که برای ایجاد یك‌صلح پایدار که منطبق بامنافع مردم‌جهان باشدباید یك سیستم خلع‌سلاح باکنترل کافی اجرا گردد .

اعلیحضرت همایون شاهنشاه و

بقیه در صفحه سوم

آیزنهاور درسناگفت:

مردم ایران در مبارزه کنار آمریکا ایستاده‌اند

هنگامی‌که آیزنهاور درنطق خود اشاره بقیام ملت ایران‌درغائله آذربایجان‌کرد همه‌کف زدند ولی وروئین روی خودرا برگرداند

ساعت ۱۲ امروز پس‌از پایان مذاکرات باشاهنشاه رئیس جمهور آمریکا عازم کاخ سنا شدند قادر جلسه مشترك مجلسین نطق مهم‌خود را ایراد کنند .

محوطه جلو کاخ سنا و دوطرف پله های کاخ باپرچمهای ایران و امریکا که‌دردست دانشجویان‌شهربانی بود زینت شده بود و پلکان کاخ را بافراشهای زیبای کرمانی مفروش کرده بودند .

در تالار جلسه

تمام بالکن تالار عظیم جلسه ازانبوه تماشاچیان پربود و بیشتر حضار را بانوان تشکیل میدادند . حتی پلکان های وسط صندلیهانیز اشغال گردیده بود . دربین تماشاچیان‌اعضای‌عالیرتبه دولت و استاندارانی که در تهران هستند دیده میشدند .

دیوار های خودکار برنزی وسط تالار جلسه علنی بداخل زمین فرو برده شده بود و باین ترتیب‌ظرفیت تالار برای نشستن نمایندگان دو مجلس افزایش یافته بود .

مقارن ساعت ۱۲ حضرت رئیس جمهوری امریکا با اسکورت مخصوص به جلسه سنا رسیدند و ژنرال آیزنهاور از اتومبیل پیاده شد دراین‌وقت‌گارد احترام مراسم احترام را به جای آورد ودر مدخل کاخ آقای صدرالاشراف رئیس مجلس سنا خیرمقدم‌گفت وآقایان هیئت رئیسه مجلسین را به‌حضرت رئیس جمهور معرفی کرد .

حضرت رئیس‌جمهور امریکامدت پنجدقیقه در اطاق مخصوص شاهنشاه پذیرائی شدند و سپس ورود ایشان به تالار جلسه علنی اعلام گردید .

در پشت تریبون سنا

هیئت رئیسه مجلسین وارد تالار جلسه شدند ودر جاهای خود قرار گرفتند و چند لحظه بعد ساعت دوازده وده دقیقه حضرت رئیس جمهور امریکا همراه آقای دکتر اقبال نخست‌وزیر و آقایان وزراء وهمراهان حضرت رئیس جمهور امریکا وارد تالار جلسه شدند .

دراین وقت حضار باحترام رئیس جمهور امریکا قیام کردند . و بشدت ابراز احساسات نمودند و ژنرال ایزنهاور در حالی که باین احساسات پاسخ میدادند به‌صندلی مخصوص راهنمائی شدند .

بیانات رئیس مجلس

در این موقع آقای صدرالاشراف رئیس مجلس سنا خطـــاب به حضرت رئیس جمهوری چنین‌گفت

نطق رئیس سنا

حضرت رئیس‌جمهور برای‌ملت ایران امروز یکی از روزهای تاریخی و با ارزش بشمار میرود زیرا در این روز شخصیت بزرگی مانند حضرت عالی که از عالیقدر ترین رجال این عصر هستید کشورما را بقدوم خود زینت بخشیده است . مردم ایران مساعی و مجاهدت های حضرت عالی را درحفظ صلح و برقراری امنیت و آرامش در سراسر گیتی بخوبی میدانند هم اکنون برای این منظور مقدس رنج این سفر طولانی را برخود هموار فرموده‌اید تا آزادی و صلح را دربین ملل جهان تقویت و حمایت فرمائید کمك و مساعدتهائی که ملت آمریکا برهبری حضرت عالی نسبت بملل‌آزاد نموده‌است صلح و آرامش را در جهان تحکیم وبرقرار ساخته است .

حضرت رئیس جمهور . حضرتعالی در طی مدت زمامداری تمام مظاهر بشر ردوستی ونوع پروری را در افکار وبیان رفتار خود نمودار ساخته‌اید و انواع مجاهدتها را د راین راه مبذول فرموده‌اید بهمین جهت است که ملل آزاد و ممالك دمکرات جهان ازفکر واندیشه و تصمیمات حضرتعالی در راه صلح پشتیبانی مینمایند .

اینجانب‌بنمایندگی‌از طرف‌نمایندگان هردو مجلس و عموم مردم ایران مقدم حضرت عالی را تبریك و تهنیت می گویم و امیدوارم‌ازاین مسافرتهای‌خود نتایج عالی حاصل فرمائید وبرای‌ملت شریف آمریکا بهترین ره آوردی را که از احساسات پاك وبی شائبه‌مردم این سرزمین های عظیم بدست آورده‌اید بارمغان ببرید .

اینك از حضرت آقای رئیس‌جمهور تقاضا میشودکه پشت تریبون تشریف فرما شده و فرمایشی بفرمایند .

پس‌از خاتمه‌بیانات آقای‌صدرالاشراف ژنرال دوایت آیزنهاور پشت‌تریبون قرار گرفتند وبزبان‌انگلیسی نطقی ایراد کردند که‌ترجمه آن‌درزیر بنظر خوانندگان میرسد بیانات حضرت رئیس جمهوری ،باکف‌زدنهای شدید حضار پایان یافت .

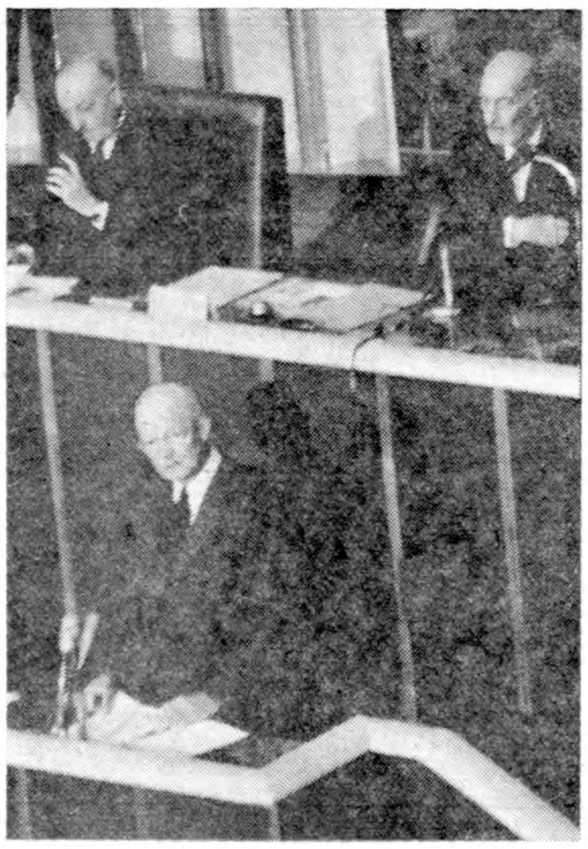

آیزنهاور پشت تریبون مجلس سنا هنگام نطق

متن اظهارات آیزنهاور

آقای نخست وزیر . آقای رئیس مجلس آقایان نمایندگان مجلس‌سنا. آقایان نمایندگان مجلس افتخاری که شما با پذیرائی از من در این مجلس زیبای سنا بمن می دهیدنشانه روشنی از احترام فراوان و دو جانبه ایست که مردم امریکا و ایران‌نسبت بیکدیگر دارند . من عمیقا تحت‌تاثیر استقبال شما قرار گرفتم .

ما میدانیم که افراد با ملاقات یکدیگر حتی اگر زمان آن محدود باشد . تفاهم خود را استحکام می بخشند . افزایش بر این تفاهم یکی از مقاصد من در مسافرت بایران بوده است . چنانکه در سایرکشور هائی نیز که بدان مسافرت نموده‌ام چنین بوده است .

مذاکره من امروزبامدادبااعلیحضرت شاهنشاه . این اجتماع و اطلاعات‌من از وضع روابط دو کشور تضمین دلگرم کننده ای بر اینست که مادر کنار یکدیگرایستاده ایم . دراصولی که باید بر روابط بشریت و ملل حکمفرما باشد کاملاتوافق داریم.

پیامی که من از آمریکا برای شما می آورم اینست که «ماميخواهيم با شما در راه صلح دوستی و آزادی کار کنیم » .

من درباره آزادی تاکید می کنم زیرا بدون آزادی صلح حقیقی و دوستی پایدار در میان ملل نمی تواند وجود داشته باشد . آمریکائیها خود را وقف بهبود وضع بین‌المللی‌جهانی

بقیه در صفحه سوم

پرزیدنت آیزنهاور درفرودگاه مهرآبادگفت:

امیدوارم ایران یکی ازمهمترین ملل جهان شود

پرزیدنت آیزنهاور هنگام ورود به فرودگاه مهرآباد ضمن بیانات کوتاهی اظهار داشت :

اعلیحضرتا ، خانم ها و آقایان من از مدتها پیش مایل بودم که بایران سفر کنم و چیز هائی از این ملت‌بزرك‌وکشور تاریخی بدانم من طی دهسال گذشته سه بار با اعلیحضرت شاهنشاه ایران ملاقات و مذاکره کردم . من از کوشش های ایران و مشکلات آن و نقش حیاتی آن در دفاع از جهان آزاد نیز اطلاع دارم. مادراینجا آمده‌ایم که‌بار دیگر دوستی و همکاری‌خود را تائید نمائیم .

پرزیدنت ایزنهاور ضمن سخنان خود از شجاعت ایران در مقابله با تهدید و تجاوز تمجید کرد و شاهنشاه ایران را مورد تمجیدقرار داد.وی تاکید کرد که دوستی امریکا بامرد مایران کماکان‌ادامه خواهد یافت .

ایزنهاور گفت ایران باستان در نظر دانش آموزان دبیرستان ها که در دشتهای کانزاس هزار ها فرسنگها دور از ایران میزیستند نیم قرن پیش سرزمین افسانه ها و شگفتیها بود و آن روز ها وی نیز یکی‌از این شاگردان بشمار می رفت .

وی گفت بعدا بعنوان یك سرباز و رئیس دانشگاه واکنون بعنوان رئیس جمهوری امریکا نمیتوانم‌از احترام در برابر مقاومت شجاعانه ملت وشاهنشاه ایران در برابر تجاوز و تهدید خودداری کنم .»

وی اظهارداشت‌که امیدوارم‌ایران یکی از مهمترین ملل جهان‌بشود.

رئیس جمهوری امریکا سخنان خودرا با جمله «میل صمیمانه‌قلبی برای پیشرفت و سعادت ملت ایران» پایان داد .

قابل توجه خریداران بخاری

اگرمیخواهید فرشهای شما ازسوختگی رنك پریدگی نقش شدن مصون بماند

حتما زیربخاری نسوز فیبری پایه‌دار مصرف نمائید

محل فروش ـ به فروشگاههای بخاری

ـ۱ـ آ ـ ۳۳۸۵۸

لوس‌پاراگوایوس

خوانندگان معروف جهان ازهفته آخر دسامبرفقط برای ده‌شب درپارك هتل خواهند بود.

۵ـ۱ آ ـ ۳۳۵۵۲

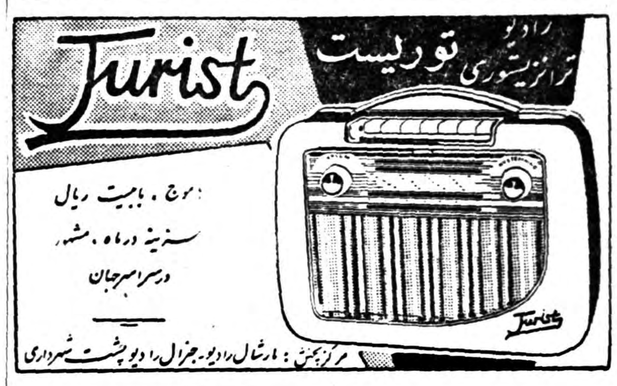

فیلم آدوکس

بهترین فیلم دنیا

باحساسیتهای مختلف

شرکت نیالا تلفن ۶۹۰۳۷

خیابان شاه ـ چهارراه رازی ۱۳ـ۱۱۱

آ ـ ۳۳۴۷۶ ۱۰ـ۱

Bolex paillard

دوربین پایارد با نورسنج اتوماتیك تنظیم نوررا درفیلم برداری آسان نموده است .

شرکت نیالا خیابان شاه ـ چهارراه رازی تلفن ۶۹۰۳۷

همه‌شب در

طالار کسری

مجلل‌ترین وبزرگترین کاباره رستوران خاورمیانه

جدیدترین وجالبترین برنامه‌های خارجی

همراه باآواز دلنشین خواننده محبوب ویگن

شاهرضا ـ نبش بهار ـ تلفن ۴۹۹۱۱۳

قوی با «قو»

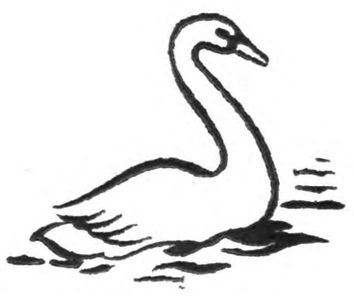

قو بشما قدرت میدهد ، قوت می بخشد

قو عامل سلامت و تندرستی شماست

قو برای شما و فرزندان شما

قو یک آشنای همیشگی

قو یک انرژی دائمی

قو نشاط و شادابی

قو قو ، قوه قو !؟

همین روزها