سال سی‌وسوم- شماره ۹۷۴۰ | یکشنبه بیست‌وهفتم مهرماه ۱۳۳۷ | تکشماره دو ریال ونیم

اطلاعات

۲۰ صفحه

بموجب لایحه مهمی که امروز ازطرف نخست‌وزیر بمجلس تقدیم شد وفوریت آن بتصویب رسید

ماموران دولت و نمایندگان از مداخله در معاملات دولتی منع میشوند

کسانیکه شخصا یابنام وواسطه اشخاص دیگر مبادرت بانجام معاملات یامداخله درامرداوری نمایند بچهارسال حبس مجرد محکوم خواهندشد- نمایندگان مجلس ازقبول وکالت عدلیه نیز بموجب لایحه دولت محروم میگردند

درجلسه امروز مجلس شورایملی، آقای دکتر اقبال نخست وزیر لایحه مهمی در باره منع مداخله وشرکت نمایندگان،وزرا ،مامورین دولت در معاملات دولتی باقید یك‌فوریت تقدیم نمود .

ساعت ده بامداد ،جلسه علنی مجلس

بقیه در صفحه هفدهم

جریان روز

حقوق زارع | بحران ساده‌تر

سرمقاله وتفسیر جهان درصفحه دوم

متن لایحه

منع مداخله ماموران دولت و نمایندگان مجلسین درمعاملات دولتی وکشوری

ریاست محترم مجلس شورای ملی

بطوریکه خاطر آقایان نمایندگان محترم استحضار دارد برای آنکه معاملات سازمانهای دولتی و کشوری بر محوری صحیح گردش پیدا کند و مصالح اجتماعی و منافع عمومی حفظ شود باید از دخالت شاغلین مقامات و مناصب صاحب نفوذ برکنار بماند و آنان نتوانند شخصا و یا با میانجیگری اشخاص دیگر با دولت و مؤسسات وابسته بآن طرف معامله شوند بعلاوه با ممنوع ساختن این اشخاص از پرداختن باین کار ها دامنه کارهای آزاد در کشور رفته رفته بسط و توسعه می‌یابد و عده‌ای فعالیت خود را دراین زمینه بکار می اندازند بنابر این لایحه (منع مداخله ماموران دولت ونمایندگان مجلسین در معاملات دولتی و کشوری) مشتمل بر یك ماده واحد و پنج تبصره

بقیه در صفحه‌نوزدهم

اعلامیه دربار شاهنشاهی

چون دولت در اجراء منویات اعلیحضرت همایون شاهنشاه و بمنظور حفظ مصالح عالیه کشور ورعایت جنبه بیطرفی لایحه‌ای مبنی برمنع مقامات دولتی ونمایندگان مجلسین وکارمندان دولت وشهرداریها و موسسات وابسته بآنها از معامله با دولت و موسسات وابسته برای تصویب بمجلس تقدیم کرده است باوجود آنکه افراد خاندان سلطنت در اینگونه امور وارد نیستند وبعلاوه حقوقی ازخزانه دولت دریافت نمیکنند معهذا بفرمان مبارك شاهنشاه مقرر است که آنان‌نیز مقررات لایحه مزبور را موردتوجه قراردهند وکاملا رعایت کنند .

وزیردربارشاهنشاهی

دیروز شاهنشاه از نقاط مختلف شهر بازدید فرمودند

دراین بازدید شهردار تهران نیز در التزام ملوکانه بود - ابراز احساسات شدید مردم نسبت به شاهنشاه

ساعت ٤ بعدازظهر دیروزشاهنشاه بدون اطلاع قبلی درحالیکه آقای مهام شهردار تهران درالتزام رکاب همایونی بودند بحدود شمال شرق تهران «محل سابق کارخانه‌رسومات» تشریف فرما گردیدند در این موقع اهالی محل که‌از ذوق دیدار

بقیه در صفحه‌نوزدهم

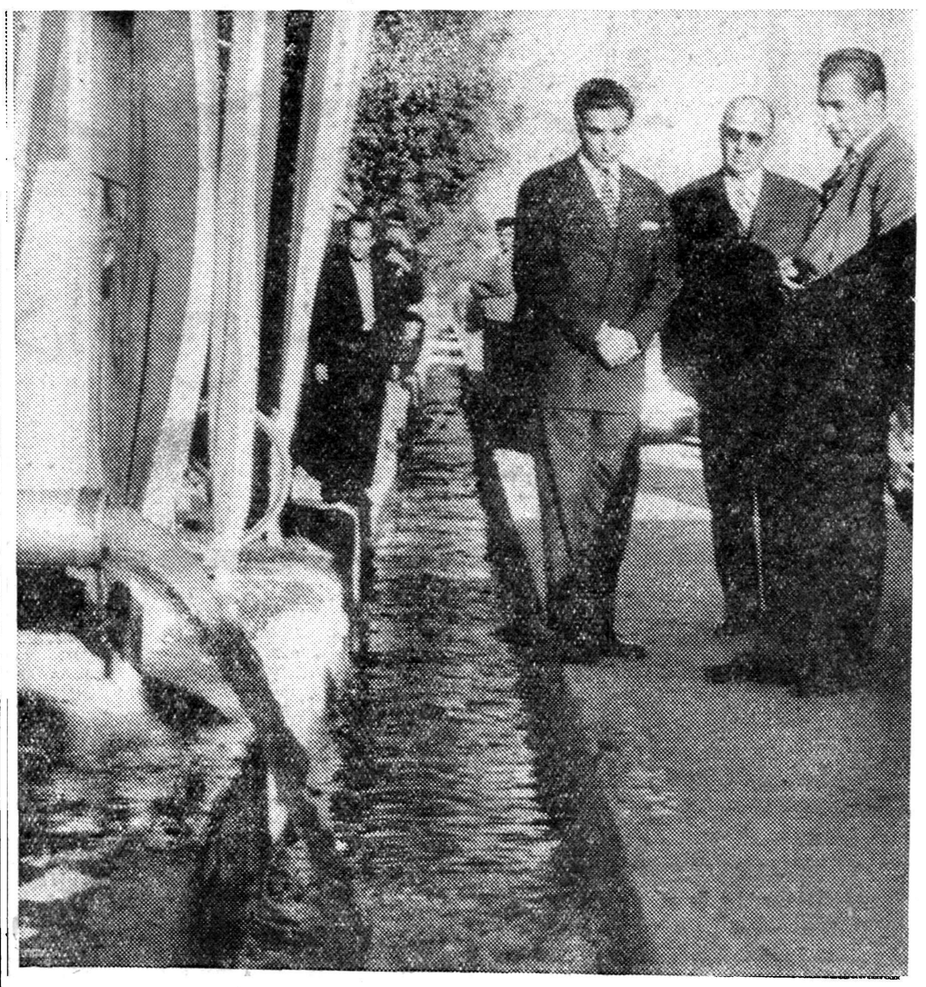

مراسم افتتاح چاه عمیق آب بازارچه سعادت دیروز در حضور شاهنشاه انجام شد
آقای مهام شهردارتهران وآقای اردکانی نیزافتخار حضور دارند

قرارداد لوله نفت ایران و ترکیه در آنکارا امضا شد

این‌قرارداد برای مدت هشتادسال امضاشد وترکیه ۵۰ درصد ازدرآمد حمل‌ونقل را دریافت میکند

درآمد ترکیه درپنج سال اول ۲۳ درصد خواهد بود- منابع عظیم نفت‌که درجهان بیسابقه‌است درقم کشف شده -مخارج نصب‌لوله‌نیم‌میلیارددلاراست

آنکارا -خبرگزاری فرانسه- زورلووزیر خارجه‌ترکیه وآقای انتظام رئیس شرکت ملی‌نفت‌ایران دیشب قرارداد عبور لوله نفت محصول قم‌ودرصورت امکان‌سایر مناطق نفت‌خیز ایران رااز خاك ترکیه دروزارت خارجه‌ترکیه‌امضاء نمودند. لوله مزبور به‌بندرمرسین مدیترانه ختم‌خواهد شد.

این‌لوله نفت‌هزاروپانصد وپنجاه کیلومتر طول خواهدداشت و سی‌میلیون تن‌نفت‌درسال به‌بندر ترکیه خواهدرسانید.

ساختمان این‌لوله نفت‌پنج سال طول خواهد کشید

بموجب آخرین کشفیاتی که‌در اطراف قم‌بعمل آمده منابع عظیم نفتی که‌درجهان کم‌نظیر است در این‌منطقه وجود دارد.

گفته‌میشود که«تهران» وسائل مالی جهت‌اجرای طرح بالارا تهیه وپیداکند. امااز نظرسیاسی ایجاد چنین لوله کشی‌دوستر [illegible]

دوکشور همجوار ترکیه وایران را بالابرده وسبب خواهدشد که تا اندازه‌ای این‌دوکشور ازکانال سوئز بی‌نیاز شوند.

آنکارا- رویتر- ترکیه وایران دیشب قراردادی امضاء کردند که‌بموجب آن‌یك لوله ۱۳۴۰ میلی نفت‌را بیکی ازبنادر ترکیه در مدیترانه میرساند .آقای انتظام گفت که‌مخارج نصب این لوله ۵۰۰میلیون دلار(در حدود ۱۷٫۸۰۰٫۰۰۰ لیره استرلینك) است، این‌قرارداد برای مدت۸۰ سال بسته‌شده وترکیه درپنج‌سال اول ۲۳درصد ازمنابع حمل ونقل ودربقیه ۵۰درصد ازدرآمد حمل‌و نقل رادریافت خواهدکرد.

شیرسوار رازطول‌عمر خودرا فاش‌میکند

یك روحانی صدوده ساله گفت: شیرسوار ۲۰ الی ۳۰ سال از من بزرگتر است

پسر شیرسوار فریاد زد قشون سلم‌وتور هم نمیتواند از پدرم عکس بگیرد!

درشماره گذشته‌باطلاع خوانندگان محترم رساندیم که چند روز قبل آقای «بهجت» خبرنگار مادرفومنات پس ازمطالعه اخبار وگزارشهای مربوط به «سیدعلی صالح کوتاهی» پیر مرد ۱۸۵ ساله‌ای که در قریه (کلوسه) بسر میبرد اطلاع داد که درشهرستان فومنات نیز پیر مردی وجود دارد که قریب یکصدو چهل سال ازعمر او میگذرد. برای‌تحقیق کاملتری درباره احوال و زندگی‌این مرد آقای‌اعتمادی یکی‌ازنویسندگان سازمان شهرستان‌هاماموریت یافت که بمحل عزیمت نماید آقای اعتمادی عصر روز پنجشنبه عازم فومنات شد واولین گزارش تلفنی ایشان درشماره دیروز باستحضار خوانندگان محترم رسید واینك رپورتاژی که در اینباره تهیه شده ازنظر خوانندگان عزیز میگذرد . نماینده اعزامی اطلاعات از مرکز

بقیه در صفحه هفدهم

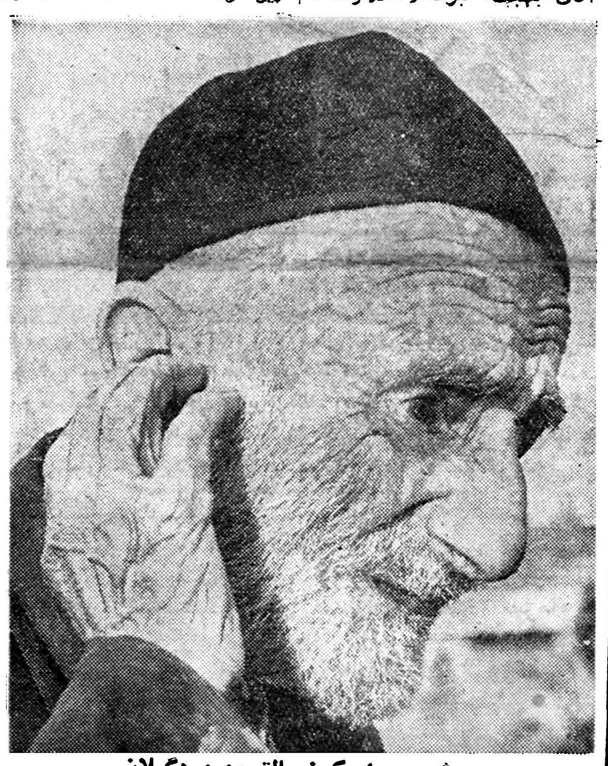

شیرسوار کهنسالترین مردگیلان

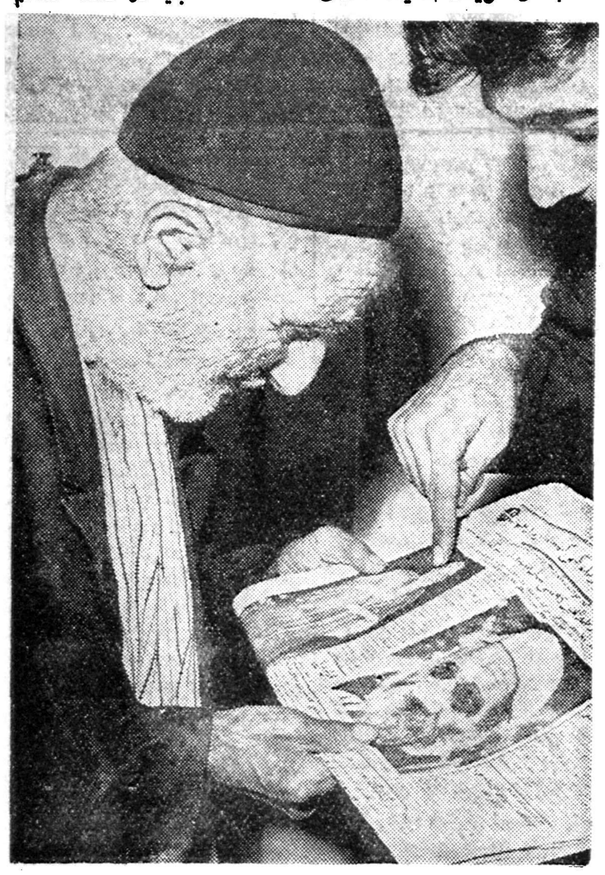

شیرسوار وقتی عکس کهنسال‌ترین مردجهان سیدعلی صالح کوتاهی را درروزنامه اطلاعات دیدگفت: خیلی‌دلم‌میخواست بملاقات او میرفتم

نمایشگاه جهانی بروکسل پایان یافت

درمدت ششماه ۴۲ میلیون‌نفرازنمایشگاه بروکسل بازدیدکردند

غرفه آمریکایك‌میلیون‌ساندویچ فروخت

یك مرد آلمانی میخواست لخت درنمایشگاه بگردد- درغرفه‌های نمایشگاه سه عروسی صورت‌گرفت- روزی ۲۰کودك‌در نمایشگاه‌گم میشدند ومامورین آنهارا بوالدینشان‌تحویل میدادند

بروکسل- خبرگزاری فرانسه - امروز آخرین روز نمایشگاه بین‌المللی بروکسل است.بهمین مناسبت تاکنون‌نزدیك دوهزار موشك و فشفشه ووسایل دیگر برای یك آتش‌بازی مفصل درمحل مخصوصی آماده گردیده‌است. نمایشگاه بین المللی بروکسل ۱۷آوریل گذشته افتتاح گردید وتاامروز که درهای خودرا بروی تماشاچیان میبندد‌چهل ودومیلیون نفر از آن دیدن نموده‌اند که از همه نقاط جهان با وسایل مختلف به بلژیك مسافرت کرده بودند .

یك میلیون تماشاچی

یکشنبه گذشته قریب یك‌میلیون

بقیه‌در صفحه‌چهارم

مرد کهنسال ازنظر پزشکی وتحقیق سن

مورد معاینه ومطالعه مامورین اعزامی دولت قرارمیگیرد

هیئت اعزامی وزارت بهداری وروزنامه اطلاعات عصردیروز به آخوره وارد شدند

در شماره دیروز باستحضار خوانندگان محترم رسید که قرار است آقایان کفیل بهداری ورئیس بهداشت استان‌دهم‌باتفاق نمایندگان روزنامه اطلاعات بمحل سکونت سیدعلی صالح کوتاهی‌پیرمرد ۱۸۵ ساله عزیمت نمایند وبابررسی‌احوال وخصوصیات او گزارش جامعی از وضع این پیرمرد کهنسال که‌توجه عموم را بخود جلب نموده با توجه بحال ووضع مزاجی اواز لحاظ پزشکی تهیه وارسال دارند .

گزارشی که صبح امروزازاصفهان واصل گردید حاکیست که‌هیئت مزبور ساعت ۵ بعدازظهر دیروز از اصفهان بطرف فریدن داران‌عزیمت کرده‌اند تااز آن محل به(آخوره) وسپس بمحل سکونت سیدعلی صالح کوتاهی حرکت کنند .

اعضای این هیئت عبارتند از :

۱- آقای دکتر امیر حمزه کفیل بهداری استان دهم ۲- آقای دکتر عبدالوهابی رئیس بهداشت استان

بقیه در صفحه‌نوزدهم

هوای اروپا ناگهان منقلب شد

دربرخی ازنقاط اروپا دومتربرف بروی زمین نشسته‌است

لندن- رویتر -امروز در قسمت های مختلف اروپا برف سنگینی بارید وطوفان سختی وزیدن گرفت ودرجه حرارت بطورناگهانی پائین آمد.

بعضی از راههای کوهستانی‌اتریش براثرسقوط بهمن مسدود گردید. در گذرگاه آرلبرك برفی بارتفاع دومتر برزمین نشست، ورفت وآمد وسایل نقلیه تعطیل گردید.

در کوههای آلپ واقع درمنطقه باواری چندین‌اتومبیل‌غافلگیر شدند وزیرتوده‌های برف ماندندولی ماشین های برف‌روب برای نجات آنهااقدام نموده‌ازلابلای برف سنگین بیرون آوردند.

خبرگزاری آلمان شرقی اطلاع میدهدکه در قله بروکن بلندترین نقطه کوههای هارز بارتفاع ۲۰ سانتیمتر برف باریده است.

درونیز درجه حرارت تا پنج درجه سانتیگراد پائین آمد وسرمای شدیدی برای ایتالیا پیش بینی میشود.

طوفان درکانال مانش دیشب یك قایق هلندی را از دنکرك بوسط‌دریا برد،وامروز مانع شدکه کشتی‌ها بسوی دریا حرکت کنند.

جشن روزملل‌متحد

مراسم جشن سالیانه روز ملل متحد روزپنجشنبه اول آبانماه از طرف جمعیت‌ایرانی طرفدارسازمان ملل‌متحد درتالار ابن‌سینابرگزار خواهدشد.

خارجیان هم بدانشکده ادبیات میروند

دوره مخصوصی‌که دارای ارزش تحصیلی وگواهینامه رسمی است برای معرفی‌تمدن وفرهنك ایران وخاورمیانه دردانشکده ادبیات تاسیس میشود

خبرنگار ماامروز اطلاع داد که دردانشکده ادبیات دوره مخصوصی برای معرفی تمدن وفرهنك ایران وخاورمیانه بخارجیانی که‌حائز شرایط لازم باشند تاسیس‌میگردد دوره کلاس تمدن وفرهنك‌ایران وخاورمیانه یك‌سال‌وساعات تدریس عصرها خواهدبود وکلیه دروس بزبان انگلیسی تدریس خواهد شد.

داوطلبان شرکت دراین کلاس دودسته هستند :یك‌دسته آنهاکه مایلند درامتحانات آخرسال‌شرکت کرده گواهینامه رسمی دریافت دارند .دسته‌دیگر آنها که‌خیال شرکت درامتحانات رادارند.میزان حق‌ثبت‌نام فعلا درسال تحصیل برای دسته‌اول سه‌هزارریال‌وبرای دسته‌دوم دوهزارریال خواهدبود.

موادیکه دراین کلاس تدریس خواهد شدعبارتست‌از: تاریخ و جغرافیا ی‌خاورمیانه وایران‌ووضع خاص کشور ایران ازنظر فرهنك خاورمیانه.

زبان وادبیات فارسی وافکارو عقاید ایرانیان.ایران‌در عصرحاضر ازنظر فرهنگی واقتصادی واجتماعی وسیاسی.

زبان فارسی برای کسانیکه مقدمات این زبان‌رابدانندوبخواهند بتکمیل معلومات خودبپردازند.

داوطلبان پس‌از گذراندن امتحان گواهی نامه‌رسمی دریافت‌خواهند کرد واگرمایل باشند که در امتحانات شرکت‌ننمایند گواهینامه‌ای مبنی برحضور درکلاسها داده خواهدشد.

گزارش سفرشوروی

که توسط سناتور جم رئیس هیئت پارلمانی ایران دیروز بمجلس سنا داده شددرصفحه۱۵ چاپ شده‌است

شرکت زمزم
Pepsi-Cola
پپسی کولا

بمناسبت نمایشگاه صنعتی ایتالیا
سه‌شنبه ۲۹ مهر
روزمخصوص ماشینهای کشاورزی ایتالیا
مراسمی ازطرف اتحادیه ملی سازندگان ماشین های‌کشاورزی برگذار خواهدشد
ساعت ۹٫۳۰ تجمع در میدان جلالیه- وحرکت‌برای آزمایش ماشین‌های مزبور به محلی نزدیك تهران بعداز ظهر نمایش ماشین آلات دیگر وفیلم. آ-۲۵۹۸۸

IRANIT
ایرانیت

آرا
منتظر آگهی بعدی باشید
۱-۶ آ-۲۵۳۲۲

از فردا صبح ساعت ۱۰٫۵
در سینما مدرن حافظ - مامازل نیتوش دوبله بفارسی باشتراك فرناندل، پیر آنجلی
آ-۲۶۰۶۲

جریان روز

حقوق زارع

بخشنامه ای که نخست‌وزیر درهفته گذشته به استانداران وفرمانداران و رؤسای ژاندارمری درباره لغوعوارض اضافی زارعین صادر کرد هنوزمورد بحث محافل علاقمند است :

این اقدام شایسته دولت نشانهٔ‌آن است که دولت ریشهٔ یکی ازعمیقترین اختلافات طبقاتی را در روابط زارع و مالك تشخیص داده و کمر همت بسته است که حتی‌الامکان این اختلاف را از بین ببرد . در حقیقت بیش از دو ثلث جمعیت کشور ما ساکن دهات‌و قراء بوده و شاید بیش از دو ثلث دهات و قراء هم متعلق بمالکین عمده ومالکینی باشد که شخصا به شغل زراعت اشتغال ندارند . مالکین چه بر اثر وسعت املاك خود و عدم امکان بهره برداری صحیح و چه بر اثر عدم توجه به محصول کشاورزی‌علمی واستفاده کامل از آب و خاك احساس میکنند که در آمد املاکشان بامقایسه به سود سرمایه های‌بازرگانی‌وصنعتی مناسب با ارزش آنها نمی باشد .

اگر بجریان تحولات صنعتی قرن نوزدهم اروپا بنگریم می بینیم آنهاهم دورهٔ تکاملی‌را که ماالکنون در جریان هستیم باین‌ترتیب پیموده‌اند. تحولات روزافزون صنعت واقتصاد در شهر ها و بالارفتن سطح دستمزد کارگران کارخانه هاووضع‌ناگوار ومبهم رابطه زارع‌و مالك در دهات و فقر وبیکاری آنها موجب شد که زارعین از دهات بشهرها و بسوی کارخانه ها هجوم آورند ودرآمد و عایدی مالکین بسرعت تنزل نماید و آنها هم مثل زارعین‌در صدد بر آمدند املاك خود راکه‌بواسطه وسعت آن و نداشتن احتیاج از بهره برداری صحیح آن خودداری میکردند فروخته و پول آنرا در شهر ها بکار اندازند .

اگر ما بخواهیم بدون در نظرگرفتن تجربیات دیگران همان راهها را طی کنیم طبیعی است که همان‌دشواریهای گوناگون را مثل بیکاری زارعین ـفقرـ تنزل فاحش سطح زراعت و درآمد املاك مزروعی و غیره بایدتحمل‌نمائیم.

دو صورتی که با طرح نقشه های صحیح و استفاده از تجربیات دیگران بپیچوجه لازم نیست که در تحول وضع کشاورزی و تجدید رابطه بین زارع و مالك خود را دچار دشواریهای گذشته نمائیم . تصویب نامه دولت مبنی برقطع‌عوارض گوناگونی که‌مالکین از رعایا میگیرند یکی از این اقدامات مفید است که بار سنگینی را از دوش زارعین بر میدارد .

مالکین بچشم خود می بینند که هنوز مملکت آن اندازه صنعتی نشده است که شهر ها ظرفیت کاردادن به کشاورزان‌داداشته‌باشد . دراینصورت باید بدانند که فراهم آوردن‌موجبات مهاجرت زارعین نه تنها مزارع ودهات را در کام‌ویرانی و بیحاصلی فرو میبرد بلکه شرایط غیر قابل تحملی در اجتماع شهر ها بوجود می آورد که یقینا اولین کسانی که از این شرایط به سختی متضررمیشوند مالکین خواهند بود .و حال آنکه اگر همین زارعین قانع و زحمتکش‌خیالشان آسوده باشد زندگی در ده را به اقامت در شهر ها ترجیح داده وهمگی سعی میکنند که مزرعه را باکار خلاقه خود تبدیل به محیط پرخیر و برکت‌زندگی روستائی کنند .

چرا در شهر ها از کمبود گوشت‌و گرانی آن رنج میبریم ؟، چرادرمملکت کشاورزی حبوبات گرانتراز کالاهای تجملی وواردائی است ؟ چرا گندم‌از خارج وارد میکنیم ؟ و بالاخره چرا در یك مملکت کشاورزی چیزی که بیش از همه چیز نایاب و تقلبی و گران است کالاهای کشاورزی است ؟برای اینکه اصول علمی و صحیح دراین بهره‌برداری از اراضی زراعتی وتوسعه آنها وحمایت‌از حقوق زارع حکومت نمیکند . قوانین‌ثابت روشنی رابطه مالك و زارع رابراساس‌عدالت‌اجتماعی معین نمینماید و بالاخره برای اینکه در روستا ها اصول اقتصاد روستائی برقرار نمی باشد .

اینها مسائلی است که واقعیت دارد وباید در درجه اول مالکین این واقعیت هارا درك‌کنند اکنون دولت‌قدم اول را برای دفاع از حق‌کشاورزان وحل قسمتی از اختلافات بین مالکین و آنها برداشته است ، از یك سو انتظار میرود که استانداران و فرمانداران و مامورین ژاندارمری بخوبی بتوانند بخشنامه دولت را بموقع اجرا گذاشته ونشان دهند که مقررات و قوانینی که برای رفاه حال طبقات مختلف‌وضع شده است یکسان برای همه اجرا می شود ، از سوی دیگر از مالکین توقع میرود که قدمهای بعدی را درراه حل اختلافات طبقاتی و بهبود زندگی کشاورزان بردارند .

ملت های لایق در چنین عصری‌راسا برای رفع معایب اقدام میکنند و با دولت های خود که قصد خدمتگزاری دارند همکاری می‌کنند ، چه بهتر که مالکین واقع‌بین ما نیز از این قدم‌دولت حسن استقبال کرده وممکن‌ترین راه حل را شخصا در پیش پای دولت و اجتماع بگذارند تاتمام نگرانی ها بر طرف شود .

بحران ساده‌تر

سفر دالس به فرمز نتیجه منطقی مذاکرات ورشو خواهد بود، چینی‌ها آتش بس در کموی را تمدیدکرده‌اند واین آشکارا امتیازی است که به آمریکا داده میشود .اکنون بایدببهای این گذشت بآنها پرداخته شود .و این بهارا دالس باید از چیانکایشك بگیرد .

وزیر خارجه آمریکا باهمه‌مشکلاتی که در میان دوچین با آن مواجه‌است، کمتر وقتی چنین موقعیت نیرومندی داشته است .همینقدر که دالس واقعیت را شناخت واعلام داشت‌که جزایر ساحلی غیر قابل دفاع است، دشمنان ومنتقدین خودرا خلع سلاح کرد. او امروز دیگر مردی نیست‌که باتعصب دوبی تحقیق‌امر محالی‌برآید برعکس شباهت به معامله گری‌دارد که بادست قوی به میدان آمده ومی داند که در نهایت امر معامله به نفع او خواهد بود .

وزیر خارجه آمریکا پس ازنمایش قدرت خود بتوسط ناوگان هفتم و موشکهای مرگبار سایدویندر ،حال در راس دستگاه وسیع دیپلماسی آمریکا به کاری سرگرم است که برایش محبوبترین ودرعین حال‌آسان ترین کارها است .او میتواندمهارت خودرا درهنردیپلماسی ـآنهم‌دیپلماسی مبتنی بر قدرت وبقول آلمانها«ماخت پولیتیك» ـابراز کند .ودر برابرآنچه میدهد چیزی بگیرد که ارزش آن بیشتر باشد .

مقامات چینی از طریق دول بیطرف، مانند نروژ وهند ،باطلاع آمریکا رسانیده‌اند که نظرشان صرفا متوجه جزایر ساحلی است ودر مرحله‌کنونی مذاکرات ادعائی در مورد فرمزندارند. این اظهارات ممکن است باتبلیغات ظاهری چین مباین بنظرآید ،زیراآنها دائما دم از آزاد کردن فرمز می‌زنند ، ولی در حقیقت خود چینی‌ها از همه، حتی شاید آمریکائیها، بهتر میدانند که فرمز از دسترسشان بدور استو قایق‌های مسلح واژدرافکن های‌چینی نمی‌توانند از ۱۶۰کیلومتر دریائی‌که فرمزرا از خاك اصلی چین جدا میکند بگذرند و سدناوگان هفتم رادر هم بشکنند .

امیدواری چینی‌ها نه به غلبه‌نظامی، بلکه تسلط غیر مستقیم برفرمز است .آنها عمر چیانکایشك را در برابر سالهای نامحدودی که کشور چین در برابر خود دارد هیچ‌میدانند وآماده‌اند که انتظار بکشند وسرانجام فرمز را یا از طریق قیامی در داخل ویا معامله‌ای بابعضی از عناصرمتنفذ بچنگ آورند .در باره موفقیت این‌طرح ها جای بحث بسیار است ،ولی‌چینی ها هیچ راهی‌جز این در برابر خود نمی‌بینند وماهرانه میکوشند مبارزه برسر جزایر ساحلی را تبدیل به ضربتی بر حیثیت چیانکایشك‌نمایند واهالی فرمز را نسبت به‌پشتیبانی آمریکا دچار تردید سازند .

دالس خود متوجه همه اینهاهست. مشکل کار او در اینست که ضمن گرفتن امتیازی از چیانکایشك نباید اورا بحدی تحت فشار قرار دهدکه در روحیه ملیون وسایر متحدین‌آمریکا تزلزلی پیدا شود .

بهمین دلیل‌استدلالات‌مقامات‌آمریکائی صرفا برروی واقعیات نظامی متکی شده است .آنها به ملیون چین‌خاطر نشان میسازند که تمرکز دادن‌عمده قوای آنها در جزایر ساحلی عاقلانه نیست وبرای دفاع از فرمز بهتر است در کموی وماتسو پادگان‌کوچکتری مستقر شود وطبیعی است که بتدریج خواهند کوشید ملیون را به فایده نظامی‌تخلیه کامل جزایر ساحلی متقاعد سازند .امادرشرایط کنونی هم دالس‌وهم ایزنهاور‌تاکید کرده‌اند که چیانکایشك را وادار به تخلیه کموی وماتسو نخواهندنمود.

مسئله جزایر ساحلی چه برای آمریکا وچه‌برای چینی‌ها ،اعم از کمونیستها وملیون ،بیشتر جنبه حیثیت‌دارد، از اینرو بهیچ وجه نمی‌توان امیدوار بود در شرایط کنونی راه حل قطعی‌برای آینده‌روابط دوچین پیداشود .اما مذاکرات ورشو خواه‌ناخواه پایه‌ای برای توافق‌های بعدی گذاشته است .آمریکائیها چین رابطور دوفاکتو پذیرفته‌اند و چینی ها نیز وجوه فرمز را باز بطریق دوفاکتو می‌شناسند .

دالس رسما ادعای ملیون رابرخلاف اصلی چین ردکردواین شایدبزرگترین وپرمعنی‌ترین تحولات اخیر بشمارمی رود .منطقی است اگر فکر کنیم که این جریان همچنان ادامه خواهدیافت وسرانجام اگرچه بطریق‌دوفاکتو راه حل دوچین ازجانب همه دول ذینفع بعنوان یك راه مفید واجتناب ناپذیر پذیرفته خواهد شد .

بحران خاور دور این تفاوت رابا بحرانهای تمام نشدنی خاور میانه دارد که اگر چه وخیم تراست ولی دارای ماهیت وساختمان ساده تری است وبه حل نهائی آن امیدوارتر میتوان بود .

بانوانی زنانه محصول‌امسال

جنرال‌مد

برای اولین مرتبه

ارانیهای زنانه در۶ مدل ـ

۹ رنگ ـ ۵ اندازه

از ۱۸۰۰ تا ۲۵۰۰ ریال

جنرال‌مد

خیابان سعدی

ولاله‌زار کوچه برلن

ساعات‌کار: صبح از ساعت ۸ر۵ تا۱۲ر۵

بعدازظهر از ٤ الی ۸ر۵

آ ـ ۲۵۸۸۸

چهار خطابهٔ تاریخی وفاضلانهٔ مرحوم پروفسور ادواردبراون دربارهٔ خدمات ایرانیان بعالم بشریت وپیشرفت دانش‌طب درجهان وشرح احوال وخدمات چهار پزشك معروف‌ایرانی: طبری، رازی، اهوازی، ابن سینا، درکتاب گرانقدر:

طب اسلامی

اثر: پرفسور ادوارد براون

انتشاریافت

پگاه ترجمه و نشر کتاب

یادداشتهای گرانبها ومشاهدات دقیق‌کلاویخوسفیرزبردست پادشاه اسپانیا در دربار تیمور واوضاع دوران پرحادثه ایران در روزگار قبل ازصفویه که هنوز مورد اعتماد ومحل مراجعه مورخان میباشد در

سفرنامهٔ کلاویخو

اثر : روی گنزالس کلاویخو

ترجمهٔ مسعود رجب‌نیا انتشار یافت

مراکز فروش: فروشگاههای امیرکبیر وتمام‌کتابفروشیهای معتبر تهران وشهرستانها. آ ـ ۲۵۶۷٤

مجله سپاهان

بزودی‌درتهران منتشرمیشود

آ ـ ۱۷۱۲۹ ۱ ـ ۳

خانواده های تفضلی ـ اقبال ـ فریدونی ـ سلیمانی ـ بلاغی ـ توسلی ـ سلطانی ـ هدایتی ـ باکمال تاسف درگذشت مرحومه مغفوره خلد آشیان **بی‌بی فاطمه تفضلی** مادر آقایان جهانگیر تفضلی و دکتر تقی تفضلی را باطلاع خویشاوندان و دوستان میرسانند. **احمد فریدونی**

بانهایت تاسف درگذشت **بی‌بی فاطمه تفضلی** والده ماجده آقایان جهانگیر تفضلی و دکتر تقی تفضلی را باستحضار دوستان گرامی میرساند. مجلس ترحیم آن مرحومه از ساعت ۱۰ تا ۱۲ صبح دوشنبه ۲۸ مهرماه در مسجد مجد برگزار میشود .

سردار فاخر حکمت ـ بدیع‌الزمان فروزانفر ـ محسن گنابادی ـ احمد طباطبائی ـ محمود جلیلی ـ دکتر ابوالحسن جلیلی ـ صرافزاده ـ محمد فریشی ـ عبداله سعیدی ـ مهندس محمد علی مفرح ـ سیدعلی موسویان ـ علی‌زاده

آ ـ ۱۷۱۰۱ ۱ ـ ۲

بدینوسیله درگذشت خواهر عزیزمان **بانو زهرارحیمیان** را باطلاع عموم فامیل وآستارائیهای مقیم تهران میرساند مجلس ترحیم آن مرحومه درساعت ۱۶روز دوشنبه بیست‌و هشتم درمسجد باقری درخیابان گلکار چهارراه اسکندری منعقدخواهدبود . ومجلس ختم زنانه درهمان ساعت‌درمنزل رحیمیان چهارراه‌اسکندری‌کوچه‌صدیق طاهری برقراراست

آ ـ ۱۷۲۳۹ **گریم ومسعود رحیمیان ـ سروان‌آهنی**

ببازماندگان آنمرحومه تسلیت میدهیم

باکمال تاثر وتاسف درگذشت نابهنگام **بیژن‌نگهبان** فرزند سه‌ساله دکتر عزت‌اله نگهبان را باطلاع دوستان میرسانند ۱ ـ ۲ آ ـ ۱۷۲۶۳

بخانواده‌محترم نگهبان مصیبت‌وارده را تسلیت‌میدهیم

باکمال تاسف فوت مرحوم **علی‌اکبر صدیق‌اراکی** راکه درمشهدفوت نموده‌است باطلاع بستگان ودوستان‌میرساند مجلس یادبود ازساعت ۳ الی۵ بعدازظهر روزدوشنبه ۲۸ مهرماه ۳۷درمسجد صاحب‌الزمان واقع درانتهای خیابان شاهپور برقرار است.

نقی‌سبکبار ـ احمدسبکبار ـ محمدسبکبار ـ محمود سبکبار ـ علی‌اصغر مستعلی آ ـ ۲۶۰۵۰

بعموم بازماندگان آنمرحوم مصیبت‌وارده را تسلیت میدهیم

(تشکر واعتذار)

ازمراحم بسیار صمیمانه ومودت‌آمیز سروران‌گرامی که بمناسبت فوت‌مرحوم محمدجواد جلالی نسبت‌باینجانبان مبذول فرموده‌اند بی‌نهایت تشکر وچنانچه بعلت تالمات شدید روحی تاخیر یاقصوری درعرض سپاسگذاری‌حضوری بشمود معذرت خواسته مزید توفیق همگان را از درگاه خداوند خواهانیم .

خمین ـ محمدباقر جلالی ـ محمدجلالی ـ علی‌حسین جلالی ـ علی‌اصغرجلالی ـ کریم جلالی ـ رحمت‌اله‌جلالی محمدنبی‌جلالی ـ اسداله جلالی آ ـ ۲۵۹۱۶

افتتاح

فروشگاه دوك

فرداصبح افتتاح‌میشود

فردوسی

ممکن است عکس شما همین‌هفته در مجله فردوسی چاپ شده‌باشد

وممکن است باده ریالی که هرهفته بابت‌خرید مجله فردوسی میدهید ده روز در بهترین کشورهای اروپا بخرج مجله فردوسی گردش کنید

۱۰۰ صفحه مطلب در۴۸ صفحه رنگی صبح

هرسه‌شنبه مجله فردوسی را تهیه کنید

آ ـ ۲۶۰۵۸

خانواده های **خرازی ـ آزادگان ـ شیخ‌الاسلامی ـ امینی‌راد ـ امینی ـ بیرجندی ـ شریف‌شیرازی ـ آغاسی متعبد ـ اخوان فرشچی**

باکمال‌تاسف درگذشت مرحوم‌**حسین خرازی** راباطلاع دوستان وآشنایان میرساند مجلس ترحیم آن مرحوم روز دوشنبه ۲۸مهرماه ۳۷ساعت چهاربعداز ظهر درمسجد حاج سیدعزیزاله ومجلس‌ختم زنانه درهمان‌روز درمنزل شخصی آن‌مرحوم واقع درخیابان خراسان‌کوچه حمام‌زیبا منعقد میباشد . آ ـ ۱۷۲۸۳

بعموم بازماندگان آنمرحوم تسلیت میدهیم

خانواده‌های **تاج‌تهرانی ـ تاج ـ تاج‌نیا ـ ثمری ـ دادگو ـ مدیرزاده ـ لباسچی** بانهایت تاسف فوت‌مرحوم مغفور **اسداله تاج تهرانی** را باطلاع اقوام و دوستان‌گرامی میرساند مجلس ترحیم مردانه آنمرحوم ازساعت ۹ الی۱۱ روزدوشنبه ۲۸مهرماه درمسجد ارك منعقد میباشد

آ ـ ۱۷۲۹۱ **رضا تاج**

بدینوسیله درگذشت سرهنك بازنشسته شهربانی **اسماعیل رفیعی** را باطلاع عموم میرساند مجلس ختم آن شادروان ازطرف شهربانی‌کل روزدوشنبه ۲۸مهرماه از ساعت۳ونیم الی ۵ونیم‌بعدازظهر درمسجدمجد منعقدمیگردد

آ ـ ۱۷۲۸۹ **شهربانی کل**

خانواده‌های **رفیعی ـ فتحی ـ کیانرثی ـ وزیری ـ روشن نکوزاد ـ بهادران ـ ستوده ـ مرندی ـ بدری ـ جواهری ضرابی** درگذشت ناگهانی سرهنك بازنشسته شهربانی **اسماعیل رفیعی** را باطلاع‌فامیل دوستان وآشنایان‌میرساند مجلس‌ترحیم‌مردانه ازساعت ۱۵ونیم الی۱۷ونیم‌روزدوشنبه ۲۸مهرماه درمسجدمجد برپا میباشد ومجلس ترحیم زنانه درهمان روز ازساعت ۱۵ونیم الی ۱۷ونیم درمنزل شخصی آنمرحوم واقع درخیابان دربند (تجریش) خیابان خلیلی کوچه وصال منعقد خواهدبود

ببازماندگان آنمرحوم مصیبت‌وارده را تسلیت‌میدهیم

آ ـ ۱۷۲۵۷ (کانون آگهی شعاع)

بدینوسیله درگذشت مرحوم **عباسعلی محجوب عزیز** را باطلاع دوستان وآشنایان میرساند مجلس‌ختم آنمرحوم ازساعت ۳تا۵ بعدازظهر فردا (دوشنبه ۲۸مهرماه) درمسجد عمار واقع درخیابان شاه‌رضا پل چوبی منعقد است

علی داوطلب ـ علی‌قدرتمند ـ جمشیدقدرتمند ـ رضا قدرتمند ـ فریدون قدرتمند ـ زهرا داوطلب ـ فاطمه‌قدرتمند

آ ـ ۱۷۲۸۱

ببازماندگان آنمرحوم مصیبت وارده را تسلیت‌میدهیم

آگهی های تسلیت

جناب آقای علی‌اکبر فزونی

بانهایت تاسف وتاثر مصیبت وارده رابجنابعالی‌تسلیت عرض نموده بقاء عمر وسلامت شما وخانواده محترم را از خداوند خواهانیم

حسین‌مهدیانی ـ جعفرمهدیانی ـ محسن‌مهدیانی ـ حسین رضائی ـ حسن‌رضائی ـ جعفررضائی آ ـ ۲۵۹۲٤

بانهایت تاسف درگذشت مرحوم رستمعلی‌پورشعبان مقدم را به‌خانواده آنمرحوم بخصوص آقای‌اسمعیل مقدم تسلیت عرض نموده سلامتی وبقای خانـدان جلیل‌را از خداوند متعال خواستاریم

آ ـ ۱۷۲٤۳ **علی‌اکبر عطائی ـ علی‌اصغرعطائی**

سرکار خانم قدسیه صادقی

مصیبت وارده را ازطرف عموم کارمندان ودبیران و دانش‌آموزان دبیرستان صدری تسلیت عرض نموده‌سلامتی وموفقیت آن همکار گرام را از درگاه باریتعالی‌خواستارم

آ ـ ۱۷۲۲۹ **کارمندان دبیرستان صدری**

بانهایت تاسف فوت بانوی‌محترمه والده‌آقای‌حاج‌محمدتوکلی‌پور رانسلیت عرض میکنم. **حسن‌امیری‌زاده ـ مدیر تهران کار**

آ ـ ۱۷۲۳۷

مصیبت وارده رابخانواده محترم مزینی مخصوصا تیمسار سرتیپ مظفر مزینی تسلیت عرض میکنم. **ابتهاج بهبهانی**

آ ـ ۱۷۲٤۵

بانهایت تاسف وتاثر مصیبت وارده رابخاندان محترم آرزومانیان بخصوص مادرداغدیده دوست عزیزمان آقای کلیاآرزومانیان تسلیت عرض نموده وبقاء آن‌خاندان رااز درگاه احدیت مسئلت مینمائیم.

ازطرف کارگران کارگاه فنی گارانتی ـ **سید مجتبی سادات‌موسوی**

آ ـ ۱۷۲۲۵

مصیبت وارده‌رابدومست عزیزسرکارسرگرد دکترمجتهدی‌تسلیت عرض مینمائیم. سرگرد دکترمیلانی ـ **سروان‌دکترمسعودسروان‌اسمعیلی**

آ ـ ۱۷۲٤۹

بانهایت تاسف درگذشت مرحوم ناصرقلی‌مزین رابه‌تمام فـامیل گرامی وبرادران عزیزش‌خصوصاتیمسار سرلشگر منصور مزین تسلیت عرض‌نموده بقای بازماندگان آنمرحوم راازخداوند متعال خواستاریم.

آ ـ ۱۷۲۵۱ **علی یزدان‌منش**

فوت مرحوم علی‌اکبر صدیق مقیم‌اراك را درمشهد به آقایان نقی سبکبار واحمد سبکبار ومحمد سبکبار ومحمود سبکبار وعلی‌اصغر مستعلی تسلیت عرض میکنم

آ ـ ۱۷۲۹۳ **غلامعلی ناریون**

بانهایت‌تاسف درگذشت بی‌بی‌فاطمه تفضلی رابجنابان آقایان‌جهانگیر تفضلی ودکترتقی‌تفضلی تسلیت‌عرض میکنیم

خسرو اسفندیاری ـ جمشید محمدمنصوری

آ ـ ۱۷۲۸۷

مصیبت‌وارده را به خانواده رحیمیان مخصوصا آقای کریم رحیمیان تسلیت میگوئیم

مدیرعامل کارخانه کانادا درای ـ روبرت‌دودیك ساهاکیان

بقیه آگهیهای ترحیم وتسلیت درصفحه ۱۷

ادنائر گفت: اگر من زمامدار شوروی بودم از چین میترسیدم

دار متساد ـ آلمان ـ آسوشیتد پرس ـ کنراد ادنائر صدراعظم ۸۲ ساله آلمان غربی ضمن اظهارات خود گفت: دولت شوروی احتیاج به صلح و خلع سلاح دارد تا بتواند وضع داخلی خود را مستحکم نماید.

ادنائر که بمناسبت مبارزات انتخاباتی صحبت میکرد گفت: اگر من زمامدار شوروی بودم از وجود یك همسایه مانند چین کمونیست ناراحت میشدم چه آنکه تا سال ۱۹۸۰ جمعیت چین به یك میلیارد بالغ میگردد واز خود شوروی قویتر خواهد شد.

ادنائر سپس گفت: تا وقتیکه مسئله خلع سلاح حل نشده آلمان باید بقدرت دفاعی خود بیافزاید. صدر اعظم آلمان سپس‌الدوش حزب سوسیال دموکرات و طرفداری حزب مزبور از نظریه‌مبنی بر بیطرفی آلمان شدیدا انتقاد نموده و گفت: این یك هوچیگری است که حزب مزبور با دادن سلاحهای اتمی به ارتش آلمان مخالفت میکنند.

ادنائر سپس گفت: تحولات اخیر در فرانسه برای کنترل بین المللی سلاح های اتمی و مسئله خلع سلاح مفید است. بعلاوه موفقیت ژنرال دوگل باعث مایوس شدن شوروی از کوشش برای ایجاد اختلاف بین آلمان وفرانسه میشود.

ادنائر پیش بینی کرد که دوگل قطعا رئیس جمهوری فرانسه خواهد شد.

دینارعربی بجای لیره‌مصری

قاهره ـ آسوشیتدپرس ـ وزیراقتصاد جمهوری متحده عرب اعلام کرد که که درماه ژوئیه آینده بجای جنیه‌مصری ولیره سوریه پول جدیدی بنام دینار عربی رایج خواهدشد.

وی گفت که تاماه ژوئیه بین دولت جمهوری متحدعربی وحدت کامل برقرار خواهدشد وتمام سدهای گمرکی وبازرگانی میان سوریه ومصر برچیده خواهد شد.

ایزنهاور از مادرزنش عیادت کرد

ابیلسن ـ آسوشیتدپرس ـ پرزیدنت آیزنهاور رئیس جمهوری امریکا که مشغول مسافرت در قسمتهای مختلف این کشور وایراد نطقهای انتخاباتی است ازناحیه ابیلسن واقع درایالت کانزاس که دوران کودکی خودرا درآن گذرانده دیدن کرد وبسوی ایالت کلورادو رهسپار شد.

وی در کلورادو از مادرزنش که بیمار است عیادت خواهد کرد.

کلایدهارسونز از حزب جمهوری خواه که میکوشد بسمت فرماندار کانزاس انتخاب شود مدتی با ایزنهاور مشاوره کرد. درانتخابات دوسال قبل برای اولین بار پس از ۲۰ سال یك نفر ازحزب دموکرات باین سمت انتخاب گردید.

جمهوری متحده برای مقابله بااسرائیل آماده میشود

مارشال عامر وزیرجنك جمهوری متحده اقدامات محرمانه مهمی را در پراك ومسکو تعقیب میکند

پراك ـ آسوشیتدپرس ـ اعلامیه مشترك صادره ازطرف رهبران چك‌اسلواکی ومعاون ریاست جمهوری متحده‌عربی مارشال عبدالحکیم عامر که درپراك انتشار یافته حاکی‌است که‌رهبران‌دوکشور درباره مسائل سیاسی واقتصادی وفرهنگی روحدت نظرکامل‌حاصل کردند.

دراعلامیه گفته شده‌که مسائل بین‌المللی ومخصوصا خاورمیانه مورد بحث‌قرار گرفت ومذاکرات درمحیط دوستانه وتفاهم کامل انجام شد.

تاخیر مسافرت

پراك ـ رویتر ـ دیروز سخنگوی وزارتخارجه چکسلواکی گفت‌که مارشال عبدالحکیم عامر وزیردفاع جمهوری متحده‌عرب مسافرت خود رابمسکو بامروز موکول کرده است زیرابدی‌هوامانع پرواز هواپیمای جت‌حامل وی به‌مسکو شد. عامرمدت یکهفته میهمان دولت چك‌اسلواکی درپراك بود.

مذاکرات محرمانه

پراك ـ خبرگزاری فرانسه ـ مسافرت عبدالحکیم عامرفرمانده کل‌قوای مسلح جمهوری متحد عربی باتفاق پانزده نفراز افسران عالیرتبه نیروهای زمینی وهوائی ودریائی ارتش جمهوری متحدعربی به‌کشورهای چك‌اسلواکی وشوروی دربین محافل غربی پراك بااهمیت بسیاری تلقی گردیده است.

عبدالحکیم عامرطی چندروزاقامت خود درپراك بامقامات مسئول‌دولت چك‌اسلواکی مذاکرات محرمانه‌ای بعمل آورد که‌هنوز موضوع آن روشن نشده‌است.

فرمانده کل‌نیروهای مسلح جمهوری متحده‌عربی ضمن‌اقامت خود درچکسلواکی ازپایگاههای نظامی این‌کشور که‌به‌آخرین و مدرن‌ترین سلاحهای جنگی مجهز میباشدبازدید بعمل آوردوسپس درطی یکی‌ازنطق‌های خوداز کمکهای بی‌شائبه چکسلواکی اظهارقدردانی نمود.

عبدالحکیم عامردیروز طی‌ضیافتی اسرائیل رامتهم‌ساخت که باتحویل گرفتن زیردریائی وسلاحهای جدید ازانگلستان قصد دارد جنك رادر خاورمیانه مشتعل سازد ولی کشورهای عربی هرگونه تجاوزی راکه نسبت به‌استقلال آنها بعمل آید درهم خواهند شکست.

خریداسلحه

قاهره ـ خبرگزاری فرانسه ـ یکی ازعلل مسافرت عبدالحکیم عامر معاون رئیس جمهور کشورمتحده عرب به‌روسیه شوروی اخباری است مبنی‌برآنکه دولت اسرائیل اخیرا ازآمریکا ـ فرانسه‌وانگلستان مقادیر زیادی اسلحه خریده‌است.

مقامات مطلع اظهار میدارند که ژنرال عامر ۲۴ ساعت پس‌از اینکه اسرائیل خبرداد که۳زیر دریائی ازانگلستان خریداری نموده است باتفاق ۱۵ نفر ازکارشناسان و افسران مصربه‌پراك مسافرت‌نمود.

تجدیدنظر درسازمان اداری پاکستان

پس ازتغییرات اخیرپاکستان بسیاری از نقاط شهرکراچی تحت مراقبت مامورین مسلح قرارگرفت. این عکس یك سرباز پاکستانی را هنگام محافظت از سفارت امریکا در کراچی نشان میدهد

کراچی ـ رویتر ـ دیشب ازطرف دولت پاکستان اعلام‌گردید که تغییرات وسیعی درامور اداری پاکستان بعمل آمده بدین‌ترتیب که‌چهار وزارتخانه منحل گردیده ودرچند وزارتخانه دیگر تجدید سازمان داده شده‌است وبرخی ازوزارتخانه‌ها بدو وزارتخانه جداگانه تبدیل گردیده‌اند.

وزارتخانه‌های منحله عبارتند از وزارت امورباززگانی، وزارت کار، وزارت کشور، وزارت مناطق مرزی، وزارت امور اقتصادی.

وظائف وزارتخانه‌های منحل‌شده بسایر وزارتخانه‌هاسپرده شد.

اصلاح اراضی

کراچی ـ آسوشیتدپرس ـ از طرف رژیم جدید پاکستان یك کمیسیون اصلاح اراضی بریاست اخترحسین فرماندار پاکستان‌غربی تشکیل گردید.

به‌کمیسیون اجازه داده‌شده که مطالعاتی درمورد مسائل مربوط‌به مالك ومستاجر وطرق ازدیادتولید وتعمیم عدالت اجتماعی وامنیت بین کشاورزان بعمل آورد.

خط کشتیرانی شوروی ـ جمهوری متحده

رادیو مسکو ـ خط کشتیرانی منظم بین اتحاد شوروی و جمهوری متحده عرب برقرار شده است. رئیس کشتیرانی دریای سیاه اظهارداشت درحال حاضر کشتی هائی که باید بین سواحل اتحادشوروی وجمهوری متحده عرب رفتو آمد کند آماده میشوند.

دربنادر شوروی برای وارد شدن کشتی‌ها از جمهوری متحده عرب تدارك میبینند واسکله‌ها وماشین‌ها ونیز انبارهائی برای نگاهداری‌بارها تهیه دیده میشود ودر آینده نزدیك نخستین کشتی اتحاد شوروی به طرف جمهوری متحده عرب‌رهسپار خواهد شد.

تحریم اقتصادی اسرائیل

کویت ـ خبرگزاری فرانسه ـ نمایندگان نه کشور عربی جمهوری متحده ـ کویت ـ یمن ـ عراق ـ لیبی ـ عربستان سعودی ـ لبنان ـ اردن و سودان دیروز در کویت جلسه ای تشکیل دادو طرق مختلف تحریم اقتصادی اسرائیل را مورد بررسی قراردادند در جلسه دیروز تصمیم گرفته شد که اجناسی را که از خارج واردکشور های عربی میشود چنانچه اسرائیل تولیدکننده باشد ورود آنها را تحریم کنند و همچنین چنانچه حتی زده شود که بعضی از کالاهای کشورهای عربی پس از صدور به اسرائیل وارد میشود از صدور آن خودداری گردد.

شلیك گلوله درمرز ترکیه ـ سوریه

دمشق ـ خبرگزاری فرانسه ـ منابع رسمی در سوریه اعلام کردند که دیروز در مرز ترکیه وسوریه یکنفر از اتباع سوری بدست سربازان ترك بقتل رسید.

این‌حادثه موقعی روی داده که بین نیروهای ترك وقاچاقچیان شلیك گلوله صورت گرفت. مقامات دولتی سوریه از مقامات ترك خواسته‌اند تاکنفرانسی در این مورد تشکیل شده وباین مسئله رسیدگی شود.

سقوط هواپیمای خط مسکو ـ پکن

مسکو ـ خبرگزاری فرانسه ـ خبرگزاری تاس اطلاع داد که یکی از هواپیماهای مسافربری خط پکن ـ مسکو که از نوع «تـاو ـ ۱۰۴» بود دیروز در فضا متلاشی شد و تمام سرنشینان‌آن در دم جان سپردند.

از طرف دولت هیئتی باتفاق دو نفر از ژنرال های هوائی عازم محل حادثه شدند تا گزارشی در این مورد تهیه شود.

کاری گرانت همسرش را طلاق داد

هولیوود ـ آسوشیتدپرس ـ کاری گرانت وهمسرش بتسی دریك‌امروز ازیکدیگر جداشدند. در اعلامیه‌ای که‌باین مناسبت منتشر شده خاطر نشان گردیده‌اند «بعلت عدم توافق اخلاقی تصمیم بجدائی گرفته شده است ما برای یکدیگر همواره عشق واحترام متقابل را حفظ خواهیم کرد ولی بدبختانه قادر بادامه زندگی مشترك نمیباشیم و نظر باینکه‌دارای طفلی نیستیم جدائی ما باعث بدبختی کسی نخواهد بود.

این‌اعلامیه‌ازطرف استودیوی متروـ گلدوین مایر که کاری گرانت‌در آنجاکار میکند انتشار یافته است کاری گرانت اکنون ۵۴ سال و دریك ۳۵ سال دارد ودرسال ۱۹۴۹ بایکدیگر ازدواج کرده‌اند.

دریك دختر نویسنده امریکائی کارلوس دریك است درابتدامدل عکاسی بوده است. وی پس از شرکت در اولین فیلمش بنام «ریشه های عمیق» هنگامیکه باکشتی از لندن بامریکا بازمیگشت باکاری گرانت آشنا شد. چند ماه بعد او وگرانت در فیلم «دختران باید ازدواج نمایند» همبازی شد و پس ازدوهفته بایکدیگر ازدواج کردند.

کاری گرانت از ۱۹۳۰ هنرپیشه است اودر انگلستان بدنیا آمده و سپس تابعیت امریکا را قبول‌کرده است.

حزب کارگر انگلیس باعبدالکریم قاسم توافق نظر دارد

عبدالکریم‌قاسم‌گفت: کشورهای عربی برادرند منتهی بین برادران کوچك وبزرك وجود دارد!

رادیو بغداد ـ جنگز عضو حزب کارگر و نماینده مجلس عوام انگلستان با سرتیپ عبدالکریم قاسم نخست‌وزیر عراق ملاقات کرد ودرباره اوضاع‌عمومی سیاست‌جهان وعراق مذاکرات مفصل بعمل آوردند.

جنگز بقاسم گفت که وضع شما ثابت بنظر میرسد و بدیهی‌است که بکار های داخلی توجه خواهید داشت و مسائل خارجی خود بخود حل خواهد شد.

عبدالکریم قاسم پاسخ داد. وضع همین است که مشاهده میکنید. صحیح است که ماباصلاح اوضاع داخلی توجه بیشتر داریم ولی این صحیح نیست که ما بسیاست خارجی خود توجه لازم را نداشته باشیم.

تجدید فعالیت احزاب

راجع‌بتجدیدفعالیت‌احزاب‌عبدالکریم قاسم گفت که نخست باید نظم‌و آرامش کامل برقرار گردد تا افراد مردم آزادانه بتوانند عقیده خودرا بیان کنند.

جنگز اظهار داشت که کمونیست های عراق ممکن است امروزدولت جمهوری را تقویت کنند ولی بزودی بفکر قبضه کردن امور می‌افتند عبدالکریم قاسم پاسخ داد که تمام افراد عراقی برای دولت ارزش یکسان دارند زیرا همه برای حفظ جمهوریت نورس خود میکوشند. دولت عراق جلوی تبلیغات تخریبی را میگیرد و نمیگذارد دسته‌ای نظریات خودرا بر دیگر دسته ها تحمیل نماید. دولت مافوق این قبیل کشمکشهای حزبی ومرامی است.

تخلیه اردن

جنگز از عبدالکریم قاسم میپرسد آیا خروج نیرو های انگلیسی از اردن باعث خشنودی شما شده است؟ قاسم پاسخ میدهد که استقرارواحد های نظامی انگلیس در اردن باعث هیجان اعصاب اعراب شده بود ولی باخروج آنها این هیجان تخفیف‌پیدا میکند.

جنگز اظهار نمود که تمام مردم و حتی دولت انگلیس معتقدند که‌وضع فعلی‌عراق ثابت‌وپابرجاست وقابل‌تغییر نمیباشد. عبدالکریم قاسم پاسخ‌داد که اگر ازنتیجه کارخود اطمینان نداشتیم هرگز مبادرت بانقلاب نمی کردیم.

جریان محاکمات

نماینده مجلس عوام انگلیس و عضو حزب کارگر بعبدالکریم‌قاسم نخست وزیر عراق گفت که حزب کارگر ازهرحیث باشما توافق نظر دارد ولی معتقد است که جریان محاکمات سیاسیون‌عراق‌نباید طوری انجام گیرد که بهانه ای بدست دشمنان شما بدهد.

عبدالکریم قاسم پاسخ داد که بعقیده من جریان محاکمات بطور صحیحی ادامه دارد. مدارکی که علیه متهمین بدست آمده گوینده است وباید بگویم که‌نتایج محاکمات هرچه‌باشد قابل انکار نیست که دولت نسبت به متهمین فشاری وارد نیاورده‌است.

روابط عراق وکشورهای عربی

جنگز ازروابط عراق باکشورهای مختلف عربی‌استفسار کرد. عبدالکریم قاسم جواب‌داد که‌ماباهمه کشورهای عربی برادر روابط حسنه داریم. منتهی بین‌برادران بعضی‌ها بزرگتر وبعضی‌ها کوچك‌تر هستند.

جنگز درپایان ملاقات ومصاحبه خود از عبدالکریم قاسم خواهش کرد تاروابط حسنه ملت عراق با ملت انگلیس حفظ شود. قاسم گفت که من خودم درانگلستان بوده‌ام وملت انگلیس رامردمی دیده‌ام که‌خواهان دوستی وصلح وصفا می باشند. امید واریم که‌دولت انگلستان نیز همین روش را درپیش داشته باشد.

گره بر زلف یار

الویس پرسلی مخترع رقص راك‌اندرول که بادرجه سرجوخگی و سمت راننده کامیون در واحد های نظامی امریکا مقیم آلمان خدمت میکند از دست دختر های آلمانی بستوه آمده است.

این عکس الویس پرسلی را درحالی که مجبور شده گیسوی یك دختر آلمانی را گره بزند نشان‌میدهد فلسفه اینکار معلوم نیست شاید دختر های آلمانی مانند دختر های ما که برای بخت‌گشائی به‌سبزه گره‌میزنند عقیده دارند برای باز شدن بختشان باید موهای آنهارا گره زد!

خلاصه اخبار

لندن ـ یك مقام مطلع اظهار داشت که بزودی آمریکا وانگلیس بشوروی اطلاع خواهند داد که اگرشرکت‌وزرای خارجه دوکشور در مذاکرات مربوط‌به قطع آزمایشهای اتمی مفید بنظربرسد درکنفرانس ژنوحضورخواهند یافت.

• • •

سئول ـ سخنگوی‌وزارت‌عمران‌کره‌جنوبی گفت دولت‌آمریکابرای‌رونق اقتصادیات این کشور درسال ۱۹۵۹ معادل ۲۱۰ میلیون دولار کمك خواهد کرد.

• • •

سیاتل ـ هفتمین کنفرانس سالیانه کشورهای‌عضوطرح کلمبو امروز در شهرسیاتل «آمریکا» افتتاح میشود. یکی ازمسائل‌مهمی که دراین‌کنفرانس مورد بحث قرار خواهد گرفت تهدیدی است که نفوذ اقتصادی شوروی و چین کمونیست در کشورهای آسیائی بوجود آورده است.

• • •

مادرید ـ درنتیجه انفجار گاز دریکی از معادن اسپانیا ۲۰ نفر کشته‌شد و۱۵ نفر نیز مجروح گردیدند.

• • •

آتن ـ دولت آمریکا کمك‌های‌اقتصادی خودرابیونان درسال جاری‌به بیش از دو برابر میزان‌سال گذشته‌افزایش خواهد داد.

• • •

هنك‌کنك ـ دیروز آخرین دسته افسران‌وسربازان‌داوطلب‌چین‌کمونیست ازخاك کره شمالی خارج‌شدند.

در آینده نزدیك

بیدارباش

راج کاپور ـ نرگس

محصول ۱۹۵۷ برنده جایزه بین المللی کارلووی

دوبله بفارسی

۳ـ۱ آ ـ ۲۵۸۴۲

برای خرید وفروش منزل ومستغلات یا معاوضه

وانجام معاملات پولی به بنگاه مهران نبش خیابان اردیبهشت ومیدان مجسمه ۲۴ اسفند تلفن ۴۴۳۵۷ مراجعه فرمائید.

۳ـ۱ آ ـ ۱۷۲۷۹

قلم فارسی نویس

خودنویس رویین

بقیمت ۱۴۰ ریال باقلمهای گرانقیمت رقابت میکند

۳ـ۱ آ ـ ۱۷۰۲۷ (شعاع)

روزاول ابان داستان مهیج

دختری ازپاریس

درسراسرایران غوغا برپاخواهدکرد

مژده

پیتوهای «پارلی آن»

ازجدیدترین مواد محصول هلند برنگ و نقشه‌های مخصوص ایران ببازار آمده

ودر مغازه پیرایش خیابان لاله‌زار موجود است

۱ـ۲۶۰۵۲

استیونس گفت:

درامریکا رهبری ملی وجود ندارد

سیلوولائی -آسوشیتدپرس- ادلائی استیونسن کاندیدای ریاست جمهوری حزب دموکرات ضمن اظهارات خود گفت : امریکا باید بهر نحوی شده حاضر بمذاکره با شوروی‌بشود و نباید هم از این مذاکرات توقع و انتظار زیاده از حد داشت بلکه هدف باید حفظ رابطه با شوروی و تبادل آراء بین طرفین باشد . این تنها وسیله‌ایست که می تواند سدهای بی‌طلاعی را که بین دو کشور جدائی نداخته درهم بشکنند .

استیونسن که بمناسبت مبارزات انتخاباتی امریکا سخن میگفت افزود که در آمریکا متاسفانه رهبری ملی وجود ندارد . استیونسن از روش اداره حکومت بوسیله‌حزب‌جمهوریخواه وایزنهاور شدیدا انتقاد نموده و گفت ایزنهاور پیوسته روش تاثرآور اعزام پیشقراولان را چه در حوادث لیتل‌راك و چه در کموی تکرارمیکند. استیونسن در پایان سخنان خود گفت : ملت امریکا باید بحقایق‌واقف گردد وبداند کمشوروی‌وچین‌کمونیست با قدرت پیش میروند .

امریکا ۱۷۵ میلیون جمعیت دارد

هر۱۱ ثانیه یکنفر بجمعیت امریکا اضافه میشود

واشنگتن -رویتر- جمعیت‌آمریکا روز گذشته به ۱۷۵ میلیون نفربالغ گردید آمار منتشره که برطبق جدول آمار گیری وزارت بازرگانی آمریکا میباشد حاکی است که هر۱۱ ثانیه یکنفر به جمعیت آن کشور افزوده میشود . درسال ۱۹۵۰ جمعیت آن کشور ۱۵۱ میلیون بود.

هنگام نطق مك‌میلان صدای گربه درآوردند!

«وفاداران‌امپراتوری» بانیرنك واردجلسه شدند وباصدای نامانوس‌جلسه‌رابهم زدند

لندن- آسوشیتدپرس- لرد هیلشام رئیس حزب محافظه کار انگلستان تهدید کردکه علیه کسانیکه درجلسات وکنفرانسهای سیاسی مزاحمت ناطقین رافراهم می‌آورند ازطریق قانونی اقدام خواهدشد.

وی‌طی نامه‌ایکه برای روزنامه تایمز فرستاده بدسته‌ایکه باسم «وفاداران بامپراطوری» نامیده میشوند واقلیت کوچکی راتشکیل میدهند علنا حمله‌کرده است‌اینك اینموضوع مطرح شده که دررژیم دموکراسی انگلستان حدآزادی نطق تاچه‌اندازه است وچه‌موقع قانون میتواند این‌آزادی راردکند. درجلسات اخیر کنفرانس‌سالیانه حزب محافظه‌کار انگلستان که‌در پل تشکیل‌شده‌هنگامیکه هرولد مك‌میلان نخست‌وزیر انگلستان مشغول صحبت بوده بعضی‌ازافراد وفاداران بامپراطوری که‌بانیرنك وارد جلسه‌شده بودند صدای گربه صداهای نامانوس‌دیگر درآورده‌اند لردهیلشام خطاب بافراداین‌دسته اعلام کرده که‌اجازه نخواهد داد که‌این رفتار آنها ادامه یابدوقضیه تاکنون بمشاورین حقوقی حزب گزارش داده‌است.

شدیدترین آزمایش اتمی شوروی

مقارن باآزمایش شدید اتمی میلیونها نفر ازمردم شوروی درتظاهرات علیه آزمایشهای اتمی شرکت‌کردند!

واشنگتن -خبر گزاری فرانسه کمیسیون ملی انرژی اتمی‌آمریکااطلاع داد که‌دیشب دولت شوروی مجددا یك آزمایش اتمی انجام داد. در اعلامیه گفته شده که این آزمایش نهمین آزمایش اتمی شوروی پس از۳۰ سپتامبر واز تمام آنها پرقدرت‌تربوده است در اعلامیه سپس اضافه شده که آزمایش اتمی مزبور در قطب‌شمال صورت گرفته است .

تاس اطلاع داد که میلیونها نفر از مردم شوروی در میتینك هائی که در این هفته در سراسر شوروی‌جهت مبارزه علیه آزمایشهای اتمی برپا شده‌بود شرکت کردند .

خبرگزاری تاس همچنین اضافه‌نمود که درشهرهای لنینگراد -کیف- مسکو -منیك-تفلیس تظاهرات‌عظیمی علیه آزمایشهای اتمی توسط مردم صلحدوست شوروی برپاشد .

اختلاف‌نظر شدیدچین‌ملی وآمریکا

تایپه - آسوشیتدپرس-بطوری که مطلعین در تایپه اظهار عقیده کرده‌اند مسافرت قریب‌الوقوع دالس وزیر امور خارجه ایالات متحده بفرمز و مذاکرات او باچیانکایشك رهبر ملیون بسیاری از اختلافات فیمابین ملیون چین و ایالات متحده را برطرف خواهد ساخت پس از آنکه چند هفته قبل دالس اقدام ملیون چین را در متمرکز ساختن عده زیادی از سربازان خود در کموی و سایر جزایر کوچك ملیون مورد انتقاد قرار داد اختلاف نظر شدید بین دو دولت برسر مسائل مربوط به تنگه فورمز بروز کرد و این امر مستمسکی برای کمونیست ها بود تابگویند بین امریکا و ملیون چین شکاف بزرگی ایجاد شده‌است. در تایپه نیز مانند واشنگتن پیش بینی میشود که دالس در گفتگوی خود با چیانکایشك از وی تقاضا کند که نیروی ملیون را در جزایر ساحلی تقلیل دهد اما هنوز معلوم نیست که این تقاضا مورد قبول چیانکایشك قرار خواهد گرفت یانه زیرا مشارالیه معتقد است که در برابر تجاوزات کمونیستها باید از این دو جزیره بوچه احسن دفاع کرد .

نمایشگاه بروکسل

بقیه از صفحه اول

نفر تماشاچی در خیابانهای این نمایشگاه بزرك مشغول دید وبازدید غرفه‌وتفریح‌وگردش‌بودند واین‌تماشاتا ساعت ۲ صبح ادامه داشت تاکنون قریب ۵۰۰ مدال طلا ونقره بین موسسات وکشورهای شرکت کننده دراین نمایشگاه توزیع شده‌است. برای تعریف بیشتر از وضعیت و چگونگی این نمایشگاه ارقام ذیل بیشتر میتواند بما کمك نماید.

دویست هکتار زمین و صد و شصت غرفه، بیست ونه کیلو متر راه وجاده در داخل نمایشگاه شصت ترن برقی‌کوچك که تاآخرین روز دومیلیون‌نفر مسافر ازاین‌طرف به آن طرف نمایشگاه برده‌اند دویست‌و هشت کالسکه موتوری برای نقل و انتقال اشخاص‌وتماشاچیان ودویست اطاقك متحرك توسط کابل‌های‌سیمی بازهم برای نقل وانتقال اشخاص مسئله‌آمدوشدرادرداخل‌این‌نمایشگاه معظم حل میکرد . حق ورودی که درگنبد الومینیوم جمع‌آوری شده بالغ بر ۷۵ میلیون فرانك بلژیك می‌باشد.

یك میلیون ساندویچ

روزی اقلابیست کودك دختر‌وپسر در محوطه نمایشگاه گم میشدند که‌پس‌از نگهداری‌بوالدین آنهارد میشد ۷۰ رستوران بابیست هزار کارگر در مدت ٦ ماه تماشاچیانی را که بر آنها گرسنگی غلبه‌مینمود غذا میدادند. فقط در رستوران‌متعلق بغرفه آمریکا یکمیلیون ساندویچ فروخته شده است.

دستگاههای بهداشتی وصلیب‌سرخ قریب ۳۱ هزار زخمی ومریض را معالجه نموده‌اند دراین میان چند نفرقصد خودکشی داشتند که‌بموقع‌از آنان ممانعت شده وبا پذیرائی و آرامش روحی آنهارا بمحل بهداری هدایت نموده‌اند.

هوس آلمانی

از تصادفات خوشمزه یکی اینکه روزی یك مرد آلمانی که‌بیماری فراموشی دچار بود میل داشت کاملا لخت از تمام غرفه ها دیدن نماید. دیگر اینکه سه نفر در نمایشگاه بانامزدهای خود ازدواج نمودند که دونفر آنها آمریکائی وکانادائی بوده وسومی از اهالی اسرائیل میباشند.

غرفه های چکسلواکی- روسیه- فرانسه- آمریکا- هرکدام بترتیب ٥تا شش میلیون تماشاچی‌داشته‌اند در غرفه لاروس (کتاب لغت‌فرانسه) از دستگاه الکترونیك لاروس‌صدو چهل هزار نفرسئوال‌زیر را نمودند. (منظور ازصفر مطلق چیست؟)

از مشخصات‌دیگر نمایشگاه‌اینکه در محل پارکینك نمایشگاه‌هرروز تا سی هزار اتومبیل توقف میکردو از این لحاظ خوشبختانه هیچگونه اتفاقی روی نداد در خاتمه باید گفت که از نمایشگاه بلژیك اکثر شخصیت های بزرك بین‌المللی‌دیدن نمودند.

دریای آبجو !

فورت‌ورت- آسوشیتدپرس - روز گذشته دریائی از آبجو درلیك‌ورت جاری شد ولی کسی حتی یك‌قطره از آنرا ننوشید.

طوفان وسیل روز هشتم ماه جاری به انبار آبجوی یك‌شرکت بزرك آبجو سازی راه یافت وهمه‌را فاسد نمود باین‌علت‌جعبه‌های‌متعدد بطری های آبجو بخارج شهر برده شد وبابولدوزورهمه آنهاتلاشی شدند هنگامیکه بولدوزور روی جعبه‌ها حرکت میکرد سیل آبجو بحرکت درآمد.

وزیر مشاور جمهوری متحده عرب عقیده دارد

بورقیبه عامل شماره یك امپریالیسم است

تونس درصورت استرداد صلاح‌بن یوسف حاضراست مجددا با جمهوری متحده روابط خودرا برقرار کند

قاهره -رویتر- دیروز کمال‌رفعت وزیر مشاور جمهوری متحده عرب‌طی مقاله‌ایکه در روزنامه الجمهوریه‌منتشر ساخت حبیب بورقیبه رئیس‌جمهوری تونس را عامل شماره یك«امپریالیست ها» خواند این اولین بار است که مقام رسمی دولت جمهوری متحده‌عرب به حبیب بورقیبه حمله میکند .

رفعت نوشت که انگلیس درگذشته از عراق برای تفرقه انداختن بین اعراب استفاده میکرد .اما پس از چهاردهم‌ماه‌ژوئیه‌گذشته‌انگلیس‌حبیب بورقیبه را انتخاب کرد تادل نوری السعید را بازی کند .

رفعت رئیس جمهوری تونس را همچنین متهم بهمکاری باصیهونیزم نموده واضافه کرده که وی باعث شده که درسال ۱۹۵٦ فرانسویها هواپیماهای حامل پنج نفر ازرهبران ملیون الجزایر را توقیف کنند .

اعلامیه حزب کمونیست

تونس -خبرگزاری فرانسه -دیروز برای اولین بار دفتر سیاسی حزب کمونیست تونس اعلامیه‌ای در مورد قطع رابطه دیپلماسی دو کشورتونس وجمهوری‌متحده‌عربی‌صادر نمود . در اعلامیه ضمن اظهار تاسف از تاخیری که جمهوری متحد عربی در حل اختلافات خود باتونس بعمل‌آورده دفتر سیاسی حزب کمونیست خاطر نشان ساخته که باهرگونه مداخله خارجی در امور داخلی تونس مخالف میباشد .حزب‌کمونیست تونس سپس از دولت حبیب بورقیبه انتقاد بعمل آورده ومینویسد :

«روش دولت تونس در جلسه‌جامعه اعراب‌وبدنبال‌آن‌قطع‌رابطه دیپلماسی‌با جمهوری متحده عربی پسندیده نبود وسبب خواهد شد که تونس ازسایر کشورهای عربی ودوست جداشود.» در اعلامیه سپس‌گفته شده است :

تنها امپریالیستها از قطع روابط تونس با جمهوری متحدعربی‌استفاده خواهند برد .

سازمان ملل متحد -آسوشیتدپرس- یك منبع موثق درسازمان ملل متحد اظهار داشت که تونس حاضر است باردیگر باجمهوری متحده عرب‌روابط دیپلماتیك برقرار سازد بشرط آنکه جمهوری متحده صلاح بن‌یوسف‌رهبر سابق تونس‌را که اکنون در مصر بسر میبرد از این کشور اخراج‌کند.

توفیق السویدی‌گفت:

ملك فیصل میخواست کناره‌گیری کند

پادشاه متوفی عراق حاضر شده بود بخاطر اتحاد سوریه وعراق از تاج‌وتخت دست بکشد

بغداد-رویتر -توفیق السویدی‌وزیر خارجه سابق عراق در دادگاه نظامی بعنوان شاهد در جریان محاکمه عبدالجلیل راوی سفیر سابق عراق دردمشق اظهار داشت که ملك‌فیصل پادشاه عراق درسال ۱۹۵۰ میخواست ازسلطنت کناره‌گیری کند تا اتحاد سوریه وعراق عملی گردد .

عبدالجلیل راوی بجرم توطئه علیه استقلال سوریه وازبین بردن اموال دولت عراق محاکمه میشود .

وی در دادگاه نظامی اظهار داشت که عبدالاله ولیعهد سابق با اتحاد سوریه وعراق موافق بود ولی‌اجرای آنرا تحت لوای حکومت خاندان هاشمی میخواست.

استاسن در ترکیه استخدام میشود

پاریس - آسوشیتدپرس - هارولد استاسن مشاور سابق‌پرزیدنت آیزنهاور درامور خلع‌سلاح ازطرف یونسکو بعنوان مشاورمخصوص دولت ترکیه برای توسعه دانشکده فنی آنکارا منصوب شد .

استاسن قبل‌از شرکت در دولت آمریکا مدتی ریاست دانشگاه پنسیلوانیا را داشت .

وام بانك صادرات وواردات بترکیه

رادیو آنکارا- بانك‌صادرات وواردات امریکا۳۷میلیون‌وپانصد هزار دلاروام طویل‌المدت بترکیه میدهد قرار است امروز هیئتی از طرف این بانك وارد آنکارا شود ودراین باره مذاکراتی صورت گیرد .

ازفردا صبح

در سینما کریستال

ماجرای مهیج وشورانگیز عشق دومرد بیك ستاره زیبای تئاتر در فیلم

تاب قرمز

سینماسکوپ رنگی

"THE GIRL IN THE RED VELVET SWING"

from 20th CENTURY-FOX in CINEMASCOPE COLOR by DE LUXE

In the wonder of High-fidelity STEREOPHONIC SOUND

شرکت سه‌نور فیلم

RAY MILLAND · JOAN COLLINS · FARLEY GRANGER

مطرح میشود... این زن زیبا بکدامیك‌از عاشقانش تعلق خواهدگرفت؟

شاهکارفیلمهای کمپانی فوکس قرن بیستم امشب درسینما کریستال

باشتراك: ری‌میلاند-جون کالینز-فارلی گرینجر

امشب درسینما کریستال سئانس فوق‌العاده فیلم تاب قرمز بدون ترجمه درساعت ۵ر۸ بعداز ظهر

شروع سئانسها ۵ر۱۰ صبح ۵ر۲-۵ر۴-۵ر٦-۵ر۸ بعد ازظهر

آ-۲۵۹۰۰

ازفردا ساعت ۱۰ صبح

در سینما رکس

یك فیلم تماشائی بسیارمهیج وعالی - تمام رنگی - بنام

کودك قهرمان

شروع سانسها: ۱۰ صبح- ۵ر۲- ۵ر۴ - ۵ر٦ -۵ر۸ بعدازظهر

آ-۲٦۰٤٤

هدایت جوانان در ایران

برای اینکه جوانان آماده زندگی شوند برنامه‌های وسیعی بموقع اجرا گذاشته میشود

درخانه شماره ۱ جوانان هنر ودرس زندگی فرا میگیرند ...

هرقدر راجع بارزش جوانان تحصیلکرده ولایق درکشوریکه درحال رشد وتوسعه است اهمیت قائل شویم سخن بحدکفایت نگفته‌ایم .درگذشته نسبت‌به‌تعلیم وتربیت این جوانان توجه‌بخصوصی میشد وازفرصتهای ممکنه‌درهدایت آنان استفاده نمیگردید. توسعه منابع اقتصاد که‌منافع آنی داشت بیشتر مورد توجه قرارمیگرفت‌واز پروئیکه میبایستی این چرخهای عظیم رابگرداند غافل بودند.

امادیری نپائید که‌باشروع یك رشته برنامه‌های عمرانی درکشور جوانان تحصیلکرده ولایق اثر وجودی خودرا نشان دادند وارزش آنها برجامعه ثابت گردید وبرای استفاده ازقدرت فکر وبازوی جوانان کشور مربیان فرهنگی و آنهائیکه مستقیما درامور مربوط بجوانان دخالت دارند مصمم‌شدند باطرح‌برنامه‌های مفید واقدامات شایسته‌ای لزوم فوری هدایت جوانان کشور راتذکر داده‌ودر باره آن‌تصمیمات اساسی اتخاذ کنند.

فرصتهای کمیاب وامکانات‌ناچیز

تاچندی پیش سیستم تعلیم و تربیت ایران براساس طرزآموزش وپرورش پنجاه‌سال پیش فرانسه قرار داشت بنابراین تربیت بدنی ومحیط بازی وسرگرمیهای شاگردان مدارس بسیار محدود بود ومعلومات معلمین ورزش‌از حدود همان‌تعلیمات قدیمی‌واطلاعات مختصری درباره ورزشهای‌انفرادی وباستانی تجاوز نمیکرد.

تعلیمات حرفه‌ای ووسائل‌استفاده ازاین تعلیمات درمدارس وجود نداشت چندهنرستانیکه در قدیم بوسیله آلمانها وآمریکائیها در کشور تاسیس شده‌بود درزمان یك‌دوم وپس ازآن‌بحال‌نامساعدی درآمده‌بود.

متاسفانه برای خانواده‌ها نیز فرصتهای کمیاب وامکانات‌ناچیزی درراه تعلیم وتربیت فرزندانشان موجود بود.

درحدود ۵۲ باشگاه ورزشی در شهرهای عمده ایران وجودداشت که‌در اختیار ورزشکاران طرازاول ویاعده‌ایکه ازمزایای بیشتری بهره‌مند بودند قرار داشت.

بزرگترین خطر

درهرحال بایدگفت بزرگترین خطریکه جوانان کشور ما را تهدید میکرد خلاء کاملی بودکه درزندگی آنها موجود بودواین یکی ازبزرگترین مشکلاتی‌است که‌باآن روبرو بودند وسائلی‌که بتواند آنها را پس از یك‌روزکار و زحمت‌ودرس مشغول سازد موجود نبود. درشهر تهران هزاران هزار جوان پس‌از پایان کارروزانه به خیابانها هجوم می‌آورند .

یکمیلیون وهفتصدو هشتاد هزار محصل

ولی مدتی است که مبارزه بااین مشکلات شروع شده‌وسعی می‌شود که روزبروز موفقیت‌های تازه‌ای به بدست آید .

همانطوریکه شاهنشاه در بیانات خود در روزافتتاح مجلس‌سنا خطاب بسناتورها فرمودند تعدادمحصلین ایرانی که درسالهای تحصیلی ۳۶ و۳۷ درمدارس ایران تحصیل می کردند به یك میلیون و هفتصد و هشتاد هزارنفررسیده‌است درصورتیکه پنجسال پیش تعداد این محصلین نصف این رقم بود ودر هشت سال پیش بیش‌از سیصدو سی هزارنفر درمدارس ایران تحصیل نمیکردند این خود قدم بزرگی است که برای هدایت جوانان در کشورما برداشته شده است ودرهیچیك از کشورهای مترقی جهان سابقه نداشته است که بتوانند در طی مدت هشت سال تعداد دانشجویان مدارس خود را پنج برابر کرده ووسائل لازم ومعلم برای آنها تهیه کنند .

برنامه برای جوانان

علاوه برکارهائیکه برای بهبود برنامه های تدریس ووضع تحصیلی ومدارس صورت گرفته‌است برنامه دیگری تحت حمایت و رهبری شاهنشاه وضع گردیدکه دراجرای آن موسسات گوناگون تربیتی اقدام کردند .

برای تهیه این برنامه قبلا مربیان فرهنگی ایرانی‌وکارشناسان‌فرهنگی اداره همکاریهای آمریکا درایران درپائیز سال ۱۳۳۳ جلساتی تشکیل دادند و پس‌از مشاوره ومطالعه‌قرار براین شد که یك سمینار فعالیت جوانان تشکیل دهند تادرباره مسائل ضروری مربوط بجوانان‌بحث کرده وبرای حل آن راههای‌عاقلانه‌ای پیدا کنند .

برنامه‌های مفیدی برای فعالیت جوانان طرح کنند و ازسازمانهای جداگانه برای اجرای آن کمك بخواهند نخستین سمینار در آبان ۱۳۳۲ باحضور ۲۲ عضور وریاست افتخاری آقای علاء وزیردربار شاهنشاهی که در آنوقت نخست وزیر بودند تشکیل گردید. اعضای این سمینارعبارت بودندازنمایندگان وزارت فرهنگ- وزارت دربار شاهنشاهی- وزارت کار- وزارت کشور- اداره تربیت بدنی-سازمان شیرو خورشید سرخ - سازمان بیشاهنگی آیران‌و کارشناسان سازمان ملل متحد واداره همکاری های امریکا و بنگاه خاور نزدیك .

دراین سمینار تصمیمات زیادی برای هدایت جوانان اتخاذ شد که مهمترین آن عبارت است ازانتخاب عده‌ای از جوانان و تعلیم آنها در رشته‌های مخصوص برای رهبری سایر جوانان ودرعین حال کمك به تاسیس سازمان جوانان ووسائل پیشرفت آنها وکمك به پیشرفت لیاقت وهنرونیروی جسمانی و سطح معلومات جوانان .

در طی‌مدت کمتر از سه‌سال تعداد زیادی سازمان ومؤسسات برای جوانان از قبیل شورای عالی‌پیش‌آهنگی واداره رفاه محصلین‌تاسیس گردید تاکارهای مربوط بجوانان‌را اداره وترقی دهد. درهر حال اداره این سازمان بیك دستگاه هم‌آهنگ سازنده واعضائی نیازمند است که بتوانند هم آنرا خوب اداره کنند و هم‌در صورت امکان وسائلی را برانگیزند که باین سازمان کمك مالی شود .

درسال ۱۳۳۵ شورای عالی هدایت جوانان تحت حمایت کامل و در پیشگاه شاهنشاه تشکیل شد. در این شوری شش وزیر وپنج عضو دیگر شرکت کردند بالنتیجه یك هیئت مدیره مرکب از هفت عضو ویك کارشناس بعنوان‌مشاورتشکیل گردید که هرهفته جلسه میکردند تابرنامه های لازم راطرح ریزی کرده و آنها را بشورایعالی تسلیم نمایند ویك دبیرخانه بااعضا لایق وکاردانی تشکیل شد تاکارهای مربوطه راانجام دهند .

درمدت همه سال گذشته برنامه های سودمند زیادی برای هدایت جوانان آغاز شده که تعدادی از آنها باوجود مواجهه بامشکلات با موفقیت انجام شده است .

وعده زیاد دیگری از برنامه‌ها برای هدایت وسرگرمی جوانان در دست طرح است که درشماره های آینده بطور اختصار راجع به آن بحث خواهیم کرد .

درچارگوشه اجتماع

درانجمن عمران وآبادی وحیدیه - قاسم‌آباد - مجیدیه

عصر گذشته طبق دعوت قبلی انجمن عمران و آبادی وحیدیه - قاسم‌آباد - مجیدیه جلسه‌ای درمنزل آقای هدایتی تشکیل گردید دراین مراسم آقایان فرهادپور مدیرکل امور شهر - زرین‌خامه رئیس برزن ۱۳ وعده کثیری از معتمدین محل حضورداشتندچندتن ازمعتمدین محل ضمن بیان احتیاجات محل ازقبیل‌آب - برق -اسفالت - بهداشت از آقایان فرهادپور و زرین‌خامه تقاضا کردند که مستدعیات محل را باطلاع آقای مهام شهرداری‌تهران‌برسانند و خواستار شدند که‌شهرداری تهران در وحیدیه وقاسم‌آباد نظارت مستقیم بنماید درپایان آقایان فرهادپور و زرین‌خامه نسبت به انجام تقاضای ساکنین آن محل وعده‌مساعددادندوافزودند که‌خواستهای اهالی راباطلاع‌آقای مهام‌شهردار تهران خواهند رساند .

کارشناس سرطان سازمان بهداشت جهانی در تهران

دیروزآقای دکتر پولیکو کارشناس رشته سرطان سازمان بهداشت جهانی برای مطالعه روی بیماری سرطان وارد تهران شد و باآقای دکتر راجی وزیر بهداری ملاقات نمود .

دراین ملاقات وی برنامه کار خودرا باطلاع وزیر بهداری رساند .

دکتر پولیکو مدت دوهفته در تهران بسر خواهد برد .

درکانون دانشوران

بمناسبت بازگشت هیئت فرهنگی ایران از کنفرانس (تسلیح‌اخلاقی جهانی) که در کشور سویس تشکیل شده بود ، پریشب مجلسی باحضور گروهی از دانشمندان و فرهنگیان درانجمن دانشوران‌ایران برپا بود . نخست آقای عادل خلعتبری رئیس انجمن شرح موثری درباره اصول چهارگانه جمعیت تسلیح اخلاقی واثرات عمیق آن درافکار عمومی بیان نموده و خدمات هیئت فرهنگی ایران را ستودند .

آنگاه آقای‌مهدی‌جلالی رئیس دبیرستان بامداد متن سخنرانی‌ای که درکنفرانس تسلیح اخلاقی ایراد نموده بودند به پیوست پیام عادل‌نژاد خلعتبری (غوغا) ایراد نمودند که موردتوجه‌عموم قرار گرفت .

بعد آقای کاظمی شاعر و نویسنده پاکستانی نمونه‌ای از ادبیات جدید پاکستان را قرائت نمودند .

بازنشستگان وزارت بهداری به۳۶۱ نفر رسید

امروز سخنگوی وزارت بهداری بخبرنگارما گفت فراجرای قانون بازنشستگی تا امروز ۱۰نفرپزشك یکم و۳۶نفر پزشك دوم و۱۰نفر پزشکیار و ۲۰۶نفر پرستاروکمك پرستار وکارمند اداری بازنشسته شدند .

تقدیر از رئیس شعبه تهران سازمان بیمه‌های اجتماعی

امروز اطلاع حاصل شد بواسطه اقدامات اخیر شعبه تهران(سازمان بیمه‌های اجتماعی کارگران) درباره وصول وافزایش درآمد سازمان از طرف هیئت مدیره وشورایعالی سازمان از آقای محمود پورشالچی رئیس شعبه تهران کتبا تقدیربعمل آمده است .

این علائم را بشناسید !

درتعقیب اعلامیه وزیرکشور در باره بهبود وضع راهنمائی‌ورانندگی ساعت ۱۲ امروز کمیسیونی در وزارت کشور تشکیل‌گردید دراین کمیسیون تصمیم گرفته شدکه کلیه علائم ومشخصات راهنمائی برای‌اطلاع مردم وآشنائی باآنها درسینماها و جرائد منتشر گردد.

این علائم از فردا شب درسینما های پایتخت نشان داده خواهدشد.

یك مقام مطلع بخبرنگارما گفت:

اگردوسال ازصدور پوست بره جلوگیری‌شود قیمت‌گوشت به کیلوئی ۲۵ ریال میرسد

نسل گوسفند درایران روبانهدام ونابودی است!

امروز یك مقام رسمی و مطلع بخبرنگار ما گفت نسل گوسفند در ایران رو بانهدام و نابودی است واکنون چند سال است که مسئله گوسفند و گوشت هم بصورت بغرنجی درآمده است.

وی افزود این خطر انهدام‌فقط و فقط در نتیجه کشتار بی‌رویه بره بخصوص بره های ماده در فصل بهار و همچنین بره هائی است که تازه بدنیا آمده‌اند و هنوز رشد نکرده‌اند .

زیرا برای اینکه پوست بره های تودلی گوسفند را که در بازار های خارجی خریدار دارد تهیه و صادر نمایند سالی پانصد هزار گوسفند مادر در فصل بهار کشته میشود و آنقدر این بره کشی بی‌رویه و بدون حساب و کتاب میباشد که گوشت در آن فصل نسبت بمیزان تقاضا فوق‌العاده‌زیاد میشود .

ضمنا همانطور که اشاره شد تنها بکشتن این بره های مادر برای استفاده از پوست بره تودلی اکتفا نشده و حدود یکمیلیون و هشتصد هزار راس هم بره کوچك تازه بدنیا آمده بازهم برای تهیه و صدور پوست آن کشته میشود که جمعا سالی دو میلیون و سیصد هزاربره که بایستی رشد ونموکرده و گوشت آن در مواقع مختلف سال بمصرف برسد از بین میرود باین ترتیب تولید فرآورده های شیری در کشور روبه نقصان میگذارد و گوشت بغیر از فصل بهار که فقط از نظر صادرات پوست بمقدار زیادی عرضه میشود در فصل زمستان بخصوص بسیار کم و باعث گرانی گوشت و کمیابی آن میگردد .

بنابراین اگر باهماهنگی بین مقامات مربوطه و دستگاه های‌مختلف ترتیبی داده شود که برای مدت یکی‌دوسال ازصادرات پوست‌بره‌های کوچك جلوگیری شود در این مدت علاوه برانیکه قیمت‌گوشت فوق‌العاده تنزل می‌یابد و بکیلوئی ۲۰ ریال میرسد که در آنصورت صدور پوست هم بصورت پوست خام عملی میشود و لطمه‌ای بصادرات نخورده و بهمان میزان مقداری هم روده صادر میشود و از انهدام نسل گوسفند نیز جلوگیری خواهد شد .

رادیو

برنامه رادیو ایران در ۲۴ ساعت‌آینده‌که باامواج‌کوتاه ردیف ۳۱ متر و۷۵ متر و موج متوسط ردیف ۳۳۵ متر پخش میشود .

بخش سوم روز یکشنبه

ساعت ۰۳-۱۷ وعده ما در ساعت ۵ و ۳دقیقه
« ۰۳-۱۸ برنامه جوانان
« ۳۲-۱۸ موسیقی ایرانی
« ۰۳-۱۹ یکروز از دوهزار سال تاریخ
« ۱۵-۱۹ موسیقی محلی
« ۳۰-۲۰ موسیقی ایرانی
« ۲۱ اخبار
« ۳۰-۲۱ ادبیات جهان
« ۲۲ موسیقی ایرانی
« ۱۵-۲۲ داستان شب
« ۳۰-۲۲ موسیقی رقص

روز دوشنبه
بخش اول

ساعت ۲۷-۵ سلام‌شاهنشاهی‌شیپور بیداری
« ۰۳-۶ ورزش سبك
« ۱۳-۶ نواهای بامداد
« ۲۵-۶ جهان ورزش
« ۳۰-۶ شادی امید «اندرز و موزیك»
« ۷ اخبار
« ۱۵-۷ برنامه کودك
« ۳۰-۷ برنامه خانه وخانواده
« ۰۳-۸ زن و زندگی

بخش دوم

ساعت ۴۳-۱۱ موسیقی محلی
« ۱۸-۱۲ برنامه صدای ده
« ۰۳-۱۳ تار تنهای مجد
« ۳۰-۱۳ ترانه بازآمد آوازشمس
« ۰۳-۱۴ ایران درآینه زمان
« ۳۰-۱۴ اخبار
« ۱۵-۱۵ موسیقی بدون آواز ایرانی
« ۱۶ موسیقی کلاسیك
« ۴۵-۱۶ پخش مراسم قرعه کشی برنامه هوش

ضمنا همه روز رادیو ایران ۱۷ بخش خبر پخش می‌کند .

تلویزیون

برنامه امروز تلویزیون‌ایران که هرروز از ساعت ۶ تا ۹ونیم ازفرستنده تلویزیون ایران پخش میشود .

ساعت ۱۸ - سرود شاهنشاهی‌افتتاح برنامه
« ۱۵-۱۸ برنامه کودکان
« ۳۰-۱۸ برنامه خردسالان
« ۱۹ تدریس زبان فرانسه
« ۳۰-۱۹ فیلم پرنده آهنین سری ٤
« ۲۰ برنامه موسیقی‌توسط هنرهای زیبا
« ۳۰-۲۰ اخبار
« ۴۵-۲۰ فیلم جام جهان‌نما
« ۲۱دوساعت ونیم‌فیلم سینمائی

نمایشگاه بزرگ لوازم کشاورزی و برق و آبیاری

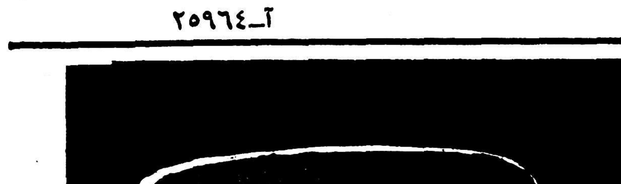

فروشنده بهترین تراکتور بقدرت های ۱۸ الی ۶۰ اسب
فروشنده انواع موتورآسیا- موتوربرق- موتورآب
فروشنده انواع اتومبیل تاکسی وسواری وباری
فروشنده انواع لاستیک- روغن اتومبیل وتراکتور
معاوضه میشود انواع تراکتورکهنه باتراکتورنو
معاوضه میشود انواع اتومبیل کهنه باتومبیل نو
جاده تهران نوایستگاه فرودگاه
آ-۲۵۹۶۴

روغن زیتون
برتولی
محصول خالص ایتالیا
در نمایشگاه ایتالیا از غرفه باشکوه
روغن زیتون برتولی دیدن کنید .
آ-۲۵۹۸۲

درمان کچلی واگزمای کهنه بابرق
گرگان - مطب دکتر عطاءاله یادگار
۱-۵ آ-۲۵۳۲۴

بخاری آب‌گرم‌کن
POLAR
پلار
اصفهان
۷-۲۵ آ-۲۰۹۷۲

تهران مقام محترم وزارت راه
رونوشت مقام مدیریت کل‌بنادر وکشتیرانی -رونوشت ریاست اداره بندرپهلوی -رونوشت ریاست اداره بندر شاهپور -
دراین موقع که‌آقای سیدهاشم فاطمی‌نیاء رئیس دفتراداره بندرپهلوی به‌اداره بندر شاهپور منتقل گردیده‌اندبدینوسیله ماکارکنان اداره‌بندر پهلوی لازم میدانیم که‌از حسن سلوك‌وطرز رفتار واخلاق مشارالیه‌تشکر نموده واین انتصاب را بکلیه کارکنان اداره بندرشاهپور تبریك‌گفته وتقاضاداریم مقامات مربوطه ازاینگونه کارمندان صدیق وخدمتگزار قدردانی فرمایند.
ازطرف کلیه کارکنان اداره بندرپهلوی
کاس‌آقائی -پورحسن- وکیل‌منفرد- شریفی- قلم‌آرا -کارگر- شیرجهانی -سیف‌الهی وچندامضاء دیگر.
آ-۲۶۰۰۶

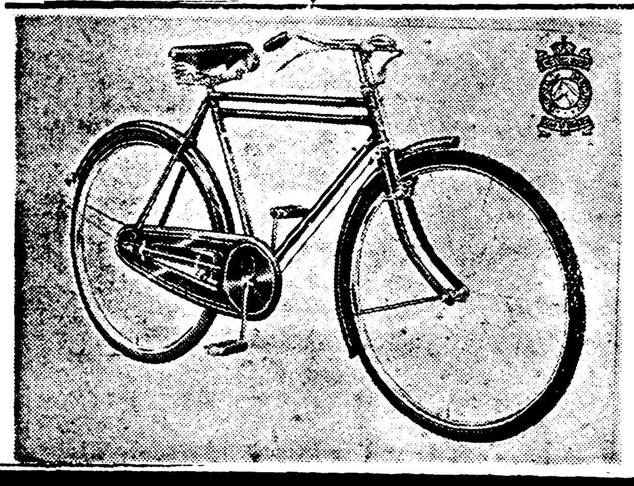

دوچرخه
رویال دربی
استحکام، سرعت، زیبائی بی‌نظیر
ساخت انگلستان
نماینده انحصاری در ایران
رحیم ظهراب پور خرمشهر
۱-۱۰ آ- ۲۵۶۸۸

باطریهای رادیو
G.E.C.

برای دوام وقدرت
ساخت کارخانجات الکتریك انگلستان
(تبلیغات وگا)

در دومین قرعه کشی بزرگ اموی آبی شرکت فرمائید
اموی آبی ۶۵ جایزه ممتاز هدیه می کند
بلیط مخصوص را ازفروشندگان اموی آبی دریافت فرمایید

خط کشتی رانی قطر در خلیج فارس

کالاهای کشورهای غربی بابهای ارزان‌تری بدست شیخ‌نشینها میرسد ـ لزوم توجه دقیق درتهران

امروز خبرگزاری فرانسه اطلاع داد که شیخ‌نشین قطر مشغول مطالعه برای تاسیس یك خط کشتیرانی بین بنادر خلیج فارس است تا مواد غذائی را ازاسکندریه به بنادر خلیج فارس حمل کند.

درتماسی که خبرنگار ما با شرکتهای کشتیرانی در این باره گرفت یك مقام مطلع اظهارداشت: تاسیس این خط کشتیرانی از طرف شیخ‌نشین قطر بین بنادر خلیج فارس واسکندریه تاثیری در کار شرکتهای کشتیرانی که اکنون در خلیج فارس مشغول حمل کالا میباشند ندارد .زیرا عموم این شرکتها کالاهای‌وارداتی‌و صادراتی اروپا وآمریکا را حمل و نقل میکنند .لیکن چون شرکت کشتیرانی «گری‌مکنزی» بین‌بنادر عربی هم‌مشغول کار میباشد ومواد غذائی ومصالح ساختمانی نیز از محمولات آنهاست خواه ناخواه باخط شیخ‌نشین قطر اصطکاك منافعی پیدا خواهد کرد .

امروز درتهران در این باره گفته میشد که این خط اولین خط کشتی‌رانی است که یك شیخ نشین خلیج فارس ایجاد میکند و باتوجه باهمیت وتاثیر این امر در وضع عمومی خلیج فارس ، می‌بایست موضوع مورد توجه‌دقیق قرار گیرد آثار فعلی تاسیس‌این خط باین شرح است :اولا موجب میشود که کالاهای غذائی مصرفی شیخ نشین ها باقیمت ارزان تری بدست ایشان برسد زیرا واضح است که خط قطربرای رقابت با خط گری‌مکنز بهای کمتری برای حمل کالاها خواهد گرفت وطبعا بازار کالاهای ایران در شیخ نشین ها درمعرض خطر نسبی خواهد افتاد .ثانیا این‌اقدام موجب میشود که ابتکار کشتیرانی محلی بدست‌شیخ نشین قطر که مسلما از طرف بعضی کشور های عربی تقویت میشود بیفتد و لازم است که برای توسعه کشتیرانی ایران در خلیج وخرید کشتی های اقیانوس پیما اقدام سریعی‌بشود.

تهیه مقدمات برای

شرکت ایران در کنفرانس کمیسیون اقتصادی آسیا

صبح دیروز کمیسیون اقتصادی آسیا وخاوردور دردفتر آقای‌منصور معاون اقتصادی نخست‌وزیر ودبیر کل شورایعالی اقتصاد تشکیل‌شد.

آقای منصور درپایان جلسه بخبرنگارما گفت .در این جلسه کلیه گزارشهائی که از دبیرخانه کمیسیون اقتصادی آسیا وخاوردور در بانکوك رسیده‌بود بررسی گردید وبلافاصله سه سوکمیسیون برای منابع طبیعی و مسائل تجارتی و راه وارتباطات تشکیل شد تا این گزارش ها را بررسی نمایند و نتیجه بررسی های خود رادرجلسه آینده مطرح کنند .

نظر دولت این است که قبل از شرکت در جلسه کمیسیون که‌در اسفندماه با حضور نمایندگان کشورهای عضو کمیسیون تشکیل میشود اطلاعات کافی ازسوابق‌امر در دست باشدوروشی که‌نمایندگان ایران در این کمیسیون اتخاذ میکنند با اطلاع کامل و با توجه به سیاست دولت باشد .

اطلاعات اقتصادی

رونق نسبی بازار صادرات

بازار امیدوار است که معاملات تایکماه دیگر گرمتر شود

معاملات بازار وضع عادی دارد. برای صادرات معاملات صورت میگیرد وبااینکه زمینه کالاهای وارداتی زیاد است معاملات معمولی روی آن صورت میگیرد .

بطور کلی بازار کالاهای صادراتی نسبت به کالاهای وارداتی گرم‌تر است ومعاملاتی برای صدور بامریکا واروپا وژاپن صورت‌میگیرد. معاملات کتیرا ساکت است و معاملات بیشتر برای صدوربفرانسه وژاپن وامریکاست ولی بازارامیدوار است تایك ماه دیگر وضع بهتری پیدا کند .

کتیرای مفتولی نمره یك ٤١٠ ریال نمره دو ٣٦٠ ریال نمره سه ٣٣٠ ریال نمره چهار ٢٢٥ ریال نمره پنج ١٥٠ ریال نمره ٢٦خرمنی ١٤٥ ریال بیست وهفت ١٢٠ ریال بیست وهشت ١٠٠ ریال نمره پنجاه‌وپنج ٩٠ر٥٠ وسی‌ویك ٨٠ر٥٠ ریال است .

وضع بازار پوست خوب‌است ومعاملاتی برای امریکا صورت میگیرد مظنه پوست گوسفندی ٥٢ریال پوست بزی ٤٢ ریال وسالامبوردرجه یك ودو ١٠٥ ریال ودرجه سه و چهار ٣٦ تا٤٢ ریال است .

کمیسیون دائم نفت

بهبود زندگی‌کارکنان مناطق نفت‌خیز

امروز کمیسیون دائم نفت وابسته به‌نخست وزیری در دفتر معاون اقتصادی نخست‌وزیر تشکیل میشود. دراین جلسه پیرامون اقداماتی که باید ازطرف دولت وشرکت ملی‌نفت ایران درمناطق نفت‌خیز صورت‌گیرد مذاکراتی شده وتصمیماتی گرفته شد.

هدف این کمیسیون دردرجه اول بهبود زندگی کارکنان مناطق‌نفت‌خیز واجرای سیاست دولت دراین مناطق است.

خروج تخم مرغ از جنوب و ترقی قیمت

برنج باوجود افزایش زمینه تنزل نمیکند ـ ثبات روغن

بازار خواربار جریان عادی‌دارد وبااینکه قیمت بعضی اقلام آن تغییراتی کرده‌رویهمرفته بازارساکت بود ومعاملات آن مانند روزهای پیش صورت میگرفت .

مظنه انواع برنج نسبت به چند روز گذشته تغییر نکرده است وبااینکه محصول جدید روز بروز بیشتر ببازار عرضه میشود وقیمت آن نیز اصولا باید تنزل کند ولی تنزل محسوس نیست .قیمت صدری از ١٦تا٢٠ ریال ودمسیاه از ٢٠ تا ٢٥ ریال است وبرنج چمپا هم فروش چندانی در تهران ندارد.

روغن کرمانشاهی ١٤٨ ریال شیرازی ١٤٣ ریال وکردستانی١٢٠ ریال معامله میشود .

روغن ترقی فصلی را کرده وپیش بینی میشود تامدتی درهمین قیمت ثابت بماند وفعلا نیز بعلت ترقی قیمت روغن باندازه کافی عرضه میشود .

وضع حبوبات عادی است و معاملات صادراتی آن خوب است عدس ١٣ر٥٠ تا ٢١ر٥٠ ریال ولوبیا قرمز ١٢ ریال چشم بلبلی ١٣ر٢٥ ریال چیتی ١٢ ریال لوبیای سفید کرمانشاهی ٧ر٥ ریال بروجردی ٨ر٢٥ ریال ماش ١٢ ریال لپه‌شهری ١٣ ریال اردبیلی ١٧ر٥٠ تبریزی ١٨ر٥٠ ریال ولپه باقلا ٧ریال معامله میشود تخم مرغ چندی‌است کمیاب شده وقیمت آن نیز ترقی کرده است .اگر دولت از خروج تخم مرغ از بنادر جنوب جلوگیری نکند احتمال ترقی بیشتری میرود فعلا تخم مرغ اردبیلی هزاری ٢٣٥٠ ریال ورشتی ٢٢٠٠ ریال معامله میشود .

زمینه انواع مرغ زیاد است مرغ اردبیلی ٨٢ ریال نیمچه ٤٢ ریال وجوجه رشتی ٣٦ ریال‌معامله میشود .

برای بررسی وضع اقتصادی

رئیس اصل چهار به‌بندر پهلوی میرود

گزارش رسیده ازاطاق بازرگانی‌بندر پهلوی حاکی است که‌عمل صیدماهی درشمال‌شروع‌شده ولی‌بهره‌پول‌دربندر پهلوی درحال‌ترقی است‌وصیادان و عاملین‌آنها‌برای‌تهیه‌وسایل‌صیداحتیاج بپول دارند ولذا سفته‌بازی توسعه پیداکرده .

اطاق بازرگانی طرح‌هائی برای‌تاسیس کارخانه های کنسرو گوجه‌فرنگی و گوشت وماهی ومیوه تهیه کرده ولی در بندر پهلوی سرمایه‌ای که بتواند کارخانه تاسیس کند وجود ندارد.

همین گزارش حاکی است که‌رئیس اصل چهار گیلان بارئیس اطاق بازرگانی بندر پهلوی ملاقات نموده و گفتگوهائی در زمینه اوضاع‌اقتصادی بندرپهلوی بعمل آمده وگفته شده که برای بهبود وضع اقتصادی بندر پهلوی بوضع کشاورزی حومه بندر پهلوی بایدبیشتر توجه شود وایجاد چاههای عمیق برای بهبود کشاورزی این منطقه لازم است وایجاد این‌چاهها و توسعه برنجکاری و کشت کنف و کنجد وبادام زمینی برای ایجادکارخانه های روغن‌کشی وکنسرو سازی مفید خواهد بود.

بموجب این گزارش آقای هری‌برن رئیس اداره اصل‌چهار درایران تا چندی دیگر برای مذاکره بامقامات مختلف این استان و بررسی اوضاع اقتصادی آن باستان گیلان خواهد رفت .

جریان عادی

رکود معاملات زمین وجوه بعضی بازرگانان راحبس کرده‌است

بازار تهران جریان عادی داردو معاملات چندان گرم نیست وعلت آنرا بازرگانان کمی پول موجود در بازار میدانند ،معاملات زمین تقریبا راکد است ومعاملاتی روی آن صورت نمیگیردولی همین‌رکود معاملات موجب شده که مقدار زیادی از سرمایه بازرگانان که در کار زمین وارد بودند راکد بماند .

بازار کالاهای مصرفی عمومی مانند خوار وبار وغیره راکد است واین رکود تادو هفته دیگرادامه خواهد داشت .

روی کالاهای صادراتی معاملاتی صورت میگیردو وضع معاملات چای راکد است .

چای کلکته باروتی ٢٥٠ تا ٣١٠ ریال کلکته شکسته ٢٤٠ تا ٣٤٠ ریال سیلان باروتی ٢٤تا ٢٧٥ریال سیلان شکسته ٢٢٠تا ٤٠ ریال جاوه باروتی ٢٥٠ تا ٢٨٠ ریال شکسته ٢٤٠ الی ٣٣٠ ریال وچای داخله ٤٠ تا ٩٠ ریال معامله‌میشود

تصویب وام

در هفته گذشته مبلغ دو میلیون ریال وام طویل‌المدت بمنظور حفرچاه های عمیق وآسیاهای موتوری شرکت تعاونی کشاورزی و ایقان آذربایجان بتصویب کمیسیون فنی قانون ارزیابی پشتوانه‌اسکناس رسید که وسیله بانك کشاورزی در اختیار شرکت تعاونی مذکور گذارده شود.

حداقل دستمزد کارگران افزایش پیدا میکند

حداقل دستمزد کارگران‌که دهسال پیش تعیین شده تکافوی مخارج آنهارا نمیکند

افزایش حداقل دستمزد بصورت کمکهای جنسی خواهدبود نه‌نقدی زیرا کمك نقدی قیمتها را بالا میبرد

امروز اطلاع حاصل شد که یکی از مسائل بسیار مهمی که مورد توجه مقامات وزارت کار قرارگرفته تجدید نظر در تعیین میزان حداقل دستمزد یك کارگر ساده میباشد .

حدود دهسال قبل میزان حداقل دستمزد یك کارگر ساده در تهران ٣٤ ریال تعیین گردید ودرسایرنقاط بادرنظر گرفتن شرایط کار وسایر عوامل دیگر از قبیل بدی آب وهوا و غیره میزانی کمتر و یا بیشتر ازاین مقدار تعیین گردید.

بطور نمونه در منطقه نفت خیز خوزستان‌بواسطه گرمی هوا وسایر عوامل میزان حداقل دستمزد یك‌کارگر ساده ٩٩ ریال وبرای کارگران‌پیمان‌کاران حدود٦٠ ریال و کارگران خارج از منطقه شرکت نفت ٤٠ریال درنظر گرفته شد.

ولی چون طی سالهای اخیر بواسطه بالارفتن هزینه زندگی ایجاب میکرد که‌در تعیین حداقل دستمزد تجدید نظر بعمل‌آید ظرف چند هفته اخیرکمیسیون هائی بـ ـور آقای وزیرکار وسایر مقامات مربوطه در وزارت کار تشکیل شد ومذاکراتی دراین زمینه بعمل آمد ولی‌هنوز تصمیم نهائی در این مورد اتخاذ نشده است .

زیرا انجام اینکار احتیاج به مطالعه ودقت کافی دارد وهم‌اکنون از ادارات کار شهرستانها توضیح خواسته‌شده که‌بادرنظر گرفتن موقعیت و نحوه کار کارگران حداقل هزینه زندگی یك کارگر ساده را باهمسر ودوفرزند تعیین وبمرکز ارسال دارند تا با بررسی این گزارشها وعوامل دیگر تصمیم قاطع نسبت به تعیین مجدد حداقل دستمزد یك کارگر ساده در مناطق مختلف اتخاذ شود .

ولی بطوریکه اظهار شده افزایش حداقل دستمزد مبلغ نقدی نخواهد بود بلکه برای جلوگیری از بالا رفتن‌مجدد قیمتها کمك مزبور بصورت تعاون از قبیل ایجاد شرکتهای تعاونی و فروش اجناس ضروری کارگران و خانواده‌های آنان بقیمت ارزان وسایر کمکهای دیگر خواهد بود.

تعلل در کار خرما

تهیه آئین نامه خرما بازهم بتاخیر افتاد

باوجود آنکه مدتهاست که ازطرف کمیسیون بهبود خرما که از طرف وزارت بازرگانی وکشاورزی تشکیل شده پرسشنامه‌هائی تهیه شده وبرای تهیه آئین‌نامه خرما بکلیه‌شهرستان های خرماخیز ارسال گشته هنوز بیشتر صادرکنندگان وتولید کنندگان جوابهای لازم رانفرستاده‌اند و کار تهیه آئین‌نامه خرما وبسته بندی آن‌با توجه برقابت شدیدی که‌عراق در این زمینه باایران میکند معطل مانده است.

مطلب جالب اینکه آقای فرزندعلیشاه کارشناس پاکستانی سازمان خواربار جهانی نیز که‌این امر زیر نظر وی بوده بدون آنکه ازپیشنهادها و طرح های خود دراین زمینه نتیجه ای‌بگیرد بواسطه تمام‌شدن مدت ماموریتش ایران راترك گفت واکنون معلوم‌نیست تاچه مدت دیگرتهیه آئین‌نامه ولوازم بسته‌بندی خرما که یکی از مهم ترین مواد صادرات کشور است و روزبروز میدان صادرات آن بواسطه بدی بسته بندی ورقابت کشورهای دیگر درحال تنزل است) دربوته فراموشی خواهد ماند.

انتصاب مدیر جدید در کنسرسیوم

آقای وان دیورسن ازطرف صاحبان سهام شرکت سهامی اکتشاف و تولید نفت ایران بمدیریت شرکت منصوب شد وی جانشین آقای باسمن می‌باشند که‌بعلت کسالت مزاج مجبور باستعفاء شد .

سه میلیاردوچهارصد میلیون ریال

درآمد شش‌ماهه اول امسال گمرك بوده است

سخنگوی وزارت گمرکات‌وانحصارات امروز گفت :

بااجرای تعرفه تازه گمرکی ماموران گمرك و تسهیلاتی که در کار تخلیه و بارگیری کالا ها فراهم شده است درآمد گمرکات کشور بمیزان قابل توجهی افزایش یافته است طی ماه شهریور اداره کل گمرك مبلغ ٥٩٩ر٨٦١ر٢٣٢ ریال درآمد داشته است این مبلغ نسبت بدرآمد گمرك در ماه شهریور سال گذشته بیش از شصت و یك میلیون ریال افزایش داشته است .

سخنگوی مذکور سپس گفت درآمد ششماهه اول امسال گمرك برویهم سه میلیارد و چهارصد و شصت و پنج میلیون و یکصد و شصت و هشت هزار و پانصد و هفتاد ریال بوده است .

شروع صیدماهی درشمال

بانك‌کشاورزی بکشاورزان خسارت دیده بندر پهلوی وام میدهد

گزارشی که ازوضع معاملات بازار بندر پهلوی بتهران رسیده حاکی است که طی این‌ماه معاملات برنج و شلتوك رونق بیشتری پیدا کرده است .

بارندگیهای متوالی‌اخیر موجب شده که برنج های صدری زودرس از بین رفته وخساراتی ازاین حیث متوجه زارعین بشود ولی برنجهای صدری دیر رس فعلا خسارتی ندیده است عده‌ای ازکشاورزان برنج که‌محصول خودرا ازدست‌داده بودند تصمیم بمهاجرت داشتند ولی براثر اقداماتی که صورت گرفت قرار شدکه بانك کشاورزی گیلان به‌کشاورزان خسارت دیده درمقابل اخذ سند تضمینی برای مدت یکسال از سه الی پنج هزار ریال وام بدهند این کار فعلا جلوی مهاجرت راگرفته است .

این گزارش حاکی است که‌توتونکاران مشغول جور کردن ودسته بندی محصول خود میباشند.

بارندگی های جدید صیادان رامتوجه دریاکرده وطی چندروز گذشته کم‌و بیش صید صورت گرفته و ببازار بندر پهلوی عرضه شده‌است‌وهم‌اکنون ماهی سفید تازه هرعدد یکصد ریال است .

مخالفت وزارت صنایع باپرداخت بشرکت فرش

بقرار اطلاع وزارت صنایع ومعادن باپرداخت پنجاه میلیون ریال وام از محل‌اضافه‌اعتبارارزیابی‌پشتوانه‌اسکناس بشرکت فرش مخالفت نموده .

شرکت فرش چندی قبل برای تامین هزینه‌های ریالی‌طرح‌های مختلف خود که‌ایجاد چند کارخانه برای تهیه‌مواد اولیه مورد نیاز کارگاههای فرش‌بافی بود تقاضای پنجاه میلیون ریال وام نمود ولی وزارت صنایع ومعادن بعداز بررسی زیاد نظر داد که‌چون تنها موسسات خصوصی می‌توانند از این محل وام دریافت کنندبنابراین پرداخت وام شرکت فرش که یك موسسه‌دولتی است امکان پذیر نمی‌باشد.

بارگیری نفت درمعشور

درظرف یکماه ۱۱۲ کشتی ازمعشور بارگیری کرده‌اند

بموازات عملیاتی که برای توسعه منطقه نفت خیز گچساران و بندر بارگیری خارك انجام میشود عملیات دامنه‌داری در بندر معشور نیز انجام میگیرد.

ساختمان باشگاه واستخر کارگران درآن بندر که در تابستان گذشته باتمام‌رسید مورد استفاده و استقبال کارکنان آن ناحیه واقع شد و خانه های جدید برای کارگران وکارمندان در دست ساختمان است.

باینکه اسکله شماره ٦ نزدیك باتمام است وتایکماه دیگر ساختمان آن به‌پایان خواهدرسید معذالك در ماه گذشته ۱۱۲ کشتی نفت‌کش که‌ظرفیت بزرگترین آنهابه٣٥ هزار تن‌بالغ میشده توانسته‌اند ازآن بندر بارگیری کنند.

رقم ۱۱۲ نفت‌کش تاکنون برای بارگیری در بندر معشور بی سابقه بوده است .

باید بخاطر داشت که اسکله‌های شماره های ٣و٤و٥ و٦ که در دست اتمام میباشد در زمان تصدی شرکت های عامل ساخته شده است .

بموازات تکمیل اسکله های بارگیری مخازن متعددی نیز برای انبار نمودن مواد نفتی درآن جا ساخته شده‌است.

قرارداد سازمان برنامه باچند کمپانی خارجی

کمپانی‌های خارجی ماشینهای کشاورزی با تسهیلات جدیدی میفروشند

دیروز اولین قسمت گزارش مربوط به‌فروش انواع ماشین‌های کشاورزی بکشاورزان باطلاع خوانندگان رسید. قسمت دوم این گزارش حاکی است‌که بنگاه توسعه ماشین‌های کشاورزی با نمایندگان شش کمپانی‌امریکا وسه کمپانی‌آلمانی‌و١کمپانی‌ایتالیائی‌و١کمپانی سوئدی که‌سازنده وفروشنده ماشین آلات کشاورزی هستند قراردادبسته است تابادریافت بیست درصد بهای ماشین آلات خریداری رابکشاورزان تحویل دهند وبقیه بهای آن راازبنگاه دریافت دارند .

نمایندگان مزبور بموجب قراردادخود برای تعمیر تراکتور وسایر وسایل کشاورزی باتوجه بتعداد موجود در هراستان تعمیرگاههای ثابت وسیاردر استان های مختلف دایر کرده‌اند ودر حال حاضر درکلیه استان هابیست تعمیر گاه ثابت و٢٤ دستگاه تعمیرگاه سیار مشغول کارمی‌باشد وتاکنون ازطرف این تعمیرگاهها بانظارت‌بنگاه تعداد ٤٢٣ دستگاه تراکتور مجانا تعمیر شده است .

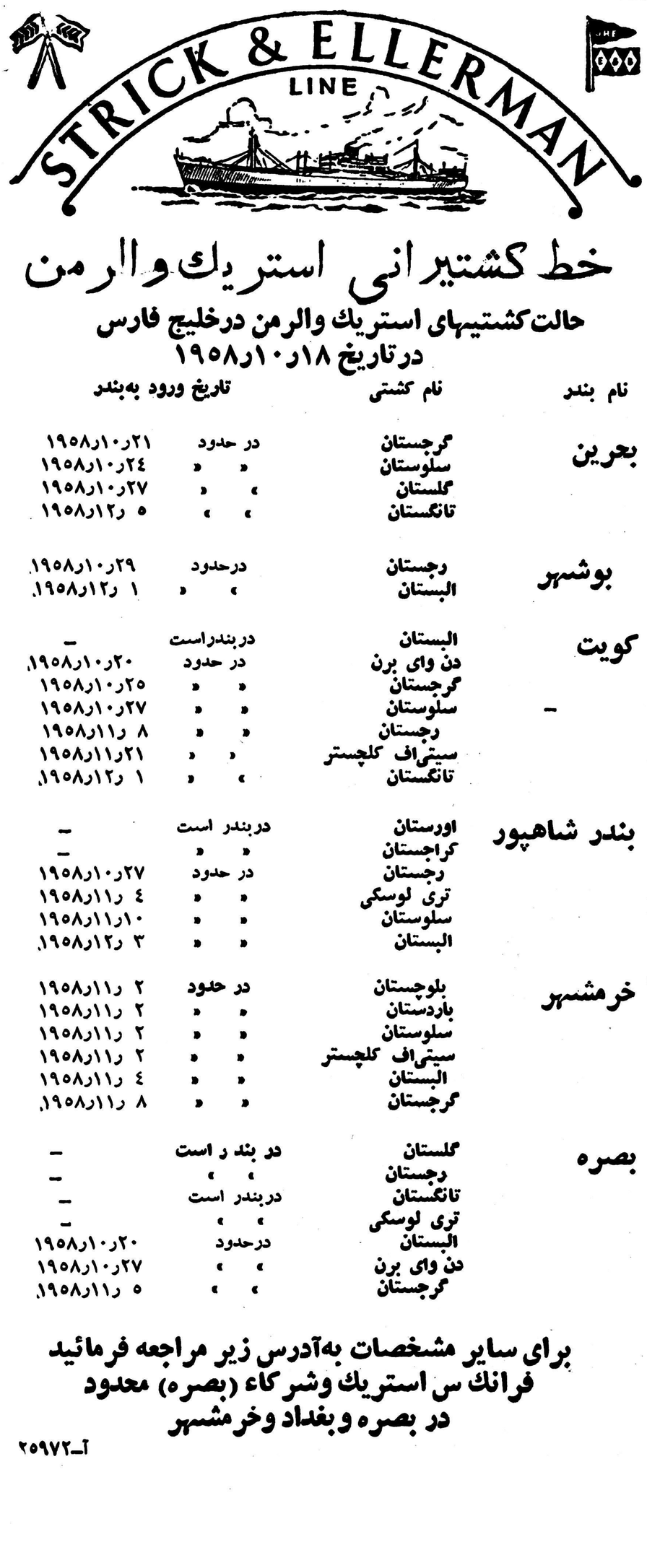
STRICK & ELLERMAN LINE

خط کشتیرانی استریك والرمن

حالت کشتیهای استریك والرمن درخلیج فارس

درتاریخ ۱۸ر۱۰ر۱۹۵۸

نام بندر	نام کشتی	تاریخ ورود به‌بندر	
بحرین	گرجستان	در حدود	۲۱ر۱۰ر۱۹۵۸
	سلوستان	» »	۲٤ر۱۰ر۱۹۵۸
	گلستان	» »	۲۷ر۱۰ر۱۹۵۸
	تانگستان	» »	٥ ر۱۲ر۱۹۵۸
بوشهر	رجستان	درحدود	۲۹ر۱۰ر۱۹۵۸
	البستان	» »	۱ ر۱۲ر۱۹۵۸
کویت	البستان	دربندراست	—
	دن وای برن	در حدود	۲۰ر۱۰ر۱۹۵۸
	گرجستان	» »	۲٥ر۱۰ر۱۹۵۸
—	سلوستان	» »	۲۷ر۱۰ر۱۹۵۸
	رجستان	» »	۸ ر۱۱ر۱۹۵۸
	سیتی‌اف کلچستر	» »	۲۱ر۱۱ر۱۹۵۸
	تانگستان	» »	۱ ر۱۲ر۱۹۵۸
بندر شاهپور	اورستان	دربندر است	—
	کراجستان	» »	—
	رجستان	در حدود	۲۷ر۱۰ر۱۹۵۸
	تری لوسکی	» »	٤ ر۱۱ر۱۹۵۸
	سلوستان	» »	۱۰ر۱۱ر۱۹۵۸
	البستان	» »	۳ ر۱۲ر۱۹۵۸
خرمشهر	بلوچستان	در حدود	۲ ر۱۱ر۱۹۵۸
	باردستان	» »	۲ ر۱۱ر۱۹۵۸
	سلوستان	» »	۲ ر۱۱ر۱۹۵۸
	سیتی‌اف کلچستر	» »	۲ ر۱۱ر۱۹۵۸
	البستان	» »	٤ ر۱۱ر۱۹۵۸
	گرجستان	» »	۸ ر۱۱ر۱۹۵۸
بصره	گلستان	در بند ر است	—
	رجستان	» »	—
	تانگستان	دربندر است	—
	تری لوسکی	» »	—
	البستان	درحدود	۲۰ر۱۰ر۱۹۵۸
	دن وای برن	» »	۲۷ر۱۰ر۱۹۵۸
	گرجستان	» »	٥ ر۱۱ر۱۹۵۸

برای سایر مشخصات به‌آدرس زیر مراجعه فرمائید

فرانك س استریك وشرکاء (بصره) محدود

در بصره وبغداد وخرمشهر

آ ـ ۲۵۹۷۲

بهلر

BÖHLER BRILL RODS & BITS

BÖHLER PNEUMATIC

BÖHLER ELECTRODES

BÖHLER WIRE ROPES

خیابان خیام ـ شمال پارك‌شهر

تلفن ۲۸۱۸۳ ـ ۵۱۴۸۰

شرکت سهامی خشکه و فولادهای صنعتی

آ ـ ۲۵۹۲۶ ۱ـ۳

ETERNIT
for complete protection!

اترنیت «سیمان و پنبه نسوز»

• insulated
• weatherproof
• fireproof
• soundproof

شرکت سهامی ملسن . اکباتان شماره ۱۰۰ تلفن: ۳۶۶۴۹

آ ـ ۲۵۸۹۰

انتقاد

از : احمد احرار

دماغ لله!

آقای نخست وزیر طی تلگرافی به استانداران و فرمانداران و روسای ژاندار مری‌شهرستانها دستورداده‌اند در اجرای تصویبنامه هیئت وزیران اخذ هر گونه عوارض از قبیل عوارض گوسفند،مرغ،تخم‌مرغ ،بوته، حبوبات باج عروسی ، جریمه اختلاف ،عیدانه، سرانه وامثالهم که از طرف مالکین بکشاورزان تحمیل میشد موقوف‌گردد.

البته این اقدام در جهت تامین‌حقوق زارعین و برداشتن یك اجحاف خلاف انصاف اقدام بجائی است اما کاش دولت عنایتی میکردوبطور کلی یك حدودی برای این کلمه «عوارض»مقرر میداشت . بنده نمیدانم کلمه«عوارض» بمعنای مصطلح فعلی یعنی تلکه کردن قانونی از چه وقت و بچه ترتیبوارد لغت فارسی شده است همینقدرهست که فعلا علاوه بر اقسام مالیاتها ، یك قسم مالیات هم بعنوان «عوارض» از مردم وصول میشود و تازه همین‌عوارض انواع مختلف دارد . یکی از انواع عوارض همان است که پشت دروازه‌ها از مسافر و بار گرفته میشود ولابد میدانید این عوارض را انجمنهای‌شهر بنام عمران و آبادای شهروضع‌میکنند یعنی آنچه وصول میشود بایدبمصرف تامین آب و برق و اسفالت واین‌قبیل حوائج ضروری برسد اما داستان‌این عوارض نقل همان خوابی است که نصفش راست بود و نصفش دروغ .تا آنجا که‌مربوط بوضع عوارض ودائر ساختن دستگاه وصول و پول‌گرفتن و رسید دادن است رؤیا ، رؤیای صادقه است لکن در قسمت اخیر یعنی‌تامین‌برق‌و اسفالت وخلاصه‌بخرج زدن وجوهات حاصله بابت عمران و آبادی گرتو دیدی سلام ما برسان!

چند سال قبل که صحبت مستمندان ومتکدیان زیاد سرزبانها بود نشستند ومقرر کردندکه ازهر لیتر بنزین مبلغ بیست دینار بعنوان عوارض دریافت شود وازاین محل بینوایان ومستمندان توسط شهرداری نگهداری شوند ،از تاریخ فوق‌الی یوم حاضر این‌عوارض دریافت میشودو چندین بار هم در مجلس سئوال شده که از محل عواید آن چند نفر گرسنه را سیر کردوچند نفر برهنه را پوشانده‌اند اما هر دفعه سئوال‌کنندگان مدعی شده‌اند که‌جواب قانع کننده نشنیده‌اند، باز بخاطردارم که یکی دو ماه پیش خبرنگاراطلاعات از «آمل» گزارش داد که شهرداری‌آمل برای کچلها عوارض وضع کرده است و معلوم شد تیغ شهرداری قادر است سر کچل را هم بتراشد ، شهدالله که شهرداریهای دیگر هم در پیدا کردن عنوان برای بر قرار ساختن عوارض کم از شهرداری آمل مبتکر نیستند وهمین زارعین که بموجب تصویبنامه دولت از پرداخت عوارض مرغ و گوسفند درمزارع معاف‌شده‌اند هنوز پشت دروازه ها عوارض مرغ و گوسفند میپردازند و البته مطابق‌مرسوم آنها هم هرچه‌بمامور وصول‌شهرداری عوارض بدهند مضاعف میکنند و روی متاع خودشان میکشند .بنابراین‌عوارض را مصرف کننده میپردازد نه صاحب مال .اخیرا شهرداری تهران عوارضی بر عایدات هتلها وضع کرد و چون نظارت بردرآمد هتلها مشکل بود قرار بر این شد که هتلها ماهانه مبلغی در حدود پنج در صد فروش خود را بشهرداری بدهند اما هتلها همین عوارض را هم زیر رقم«سرویس» روی صورت حساب مشتریهاکشیدند وباز معلوم شد عوارض بجیب مشتری وضع شده نه بدر آمد هتل !میگویند خاقان مغفور فرزندان خود را درایام کودکی به مربیانی میسپرد که بآنان «لله» لقب داده بود و چون خاقان‌اولاد متعدد داشت آنها را دسته‌دسته کرده وبرای هر دسته لله‌ای میگماشت ، علاوه برای آنکه بچه ها ازلله حرف بشنوند وبدرس‌ومشق خودشان‌برسند یکی از بچه‌های بزرگتر را هم بالای سر هر دسته‌ای میگذاشت . یکروز لله‌ای برای یکدسته از شاهزاده‌ها منصوب شد که اتفاقا بینی بزرگی داشت وبته چندانی نداشت همانوقت کهلله بیچاره سر وقت بچه هارفت از اندرون برای بچه ها گوجه فرستاده بودند ویکی از آنهاکهلله را خیلی بی دست‌و پا تشخیص داده بود هسته گوجه‌ای را نشانه گرفت و بدماغ‌لله‌زد، بچه‌های دیگر هم تاسی کردند ودر اندك مدتی دماغ لله ازهر طرف هدف هسته‌گوجه‌شد. لله‌بیچاره ناچار نزد شاه شکایت بردو شاه هم اولاد بزرگتر را خواست و باوتشر زد که چرا با لله چنین رفتاری شده است ، اولاد ارشد جواب داد :قربان، بچه ها منظوری ندارند اما دماغ لله آنقدر بزرك است که از هر طرف‌هسته پرت کنند به بینی او میخورد !ملاحظه میفرمائید که حال و روز ما بندگان خدا هم بی‌شباهت بدماغ لله نیست‌و از هر طرف هسته پرت کنند . . .

منطق زن

خونسردی

ترن زیرزمینی آنروزخیلی شلوغ بود، مرد جوانی که‌در میان‌مسافرین مشغول خواندن روزنامه بود، احساس نمود خانم جوانی از بالای شانه‌اش مشغول خواندن روزنامه اوست ،و بهرطرفی روزنامه را برمیگرداند ، خانم جوان هم سرش را به‌آنطرف میبرد .جوان روزنامه خوان ازاین وضع بستوه آمده ، وبا خونسردی تامی روزنامه را تانموده و بدست خانم جوان داد. وکلمه‌ای نگفت .

باکمال تعجب مشاهده کردم که آنزن هم سه‌سنت از کیفش درآورد ودر دست آنمرد گذارد ،و این‌وضع بدون ردو بدل کلمه‌ای خاتمه پذیرفت .

از اینجا و آنجا

آیا بیشتر دکتر ها سیگارکشیدن را ترك نموده اند ؟

میخواهید باور کنید یا نکنید ، آنها نصیحت خودشان را پذیرفته ویك سوم از دکتر ها سیگار کشیدن را ترك نموده اند .

چند نوع پنیر دردنیا موجوداست؟

در سراسر دنیا بیش‌از چهارصد نوع پنیر وجود دارند ، وهیجده تا ازآنها بهترین ومعروفترین نوع پنیر، محسوب میگردند ،وپنیرهای مختلفی از شیر گاو ، شیر گوسفند شیر بز ، شیر الاغ ، شیر شتر ، شیر گوزن ، وغیره تهیه میشوند.

ریش تراشی آقایان

اولی ـ شما در روز چند بار ریش می‌تراشید ؟

دومی ـ اقلاچهل‌یاپنجاه دفعه!

اولی ـ مگردیوانه شده‌ای؟

دومی ـ خیر ،من آرایشگرهستم.

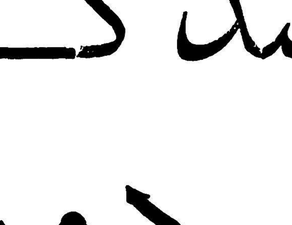

استفاده از سوراخ کلیه

داستانی از کرها

سه‌خانم کردراتوبوسی نشسته‌بودند. خانم اولی گفت :عجب طوفانی‌شده خانم دومی‌گفت :بله‌حق باشماست، امروز چهارشنبه نیست پنجشنبه است .

وبالاخره خانم سومی اظهارداشت: صحیح است ،منهم خیلی تشنه هستم ،برویم یك آب میوه‌بخوریم.

در اداره کارگزینی

کارمند ـ خانم ،نمره تلفونتان‌را بما بدهید اگر کاری داشتیم با شما تماس میگیریم .

خانم جوان ـ نمره من دردفترچه تلفون است .

کارمند ـ بسیار خوب !لااقل‌اسم شریفتان‌را بفرمائید .

خانم جوان ـ آنهم دردفترچه تلفون است .

آب بیشتر با خرج کمتر

دانشمندانی‌که در دانشگاه کلمبیا مشغول تحقیق هستند یك ماده شیمیائی کشف کرده‌اند که آنرا میتوان روی آب مانند یك پوشش بسیار نازك قرار داد ومانع تبخیر آب گشت وباین ترتیب از بدر رفتن میلیونها گالن آب که بیهوده بخار میشود جلوگیری نمود .

این ماده «بکسادکانل» نام دارد تا میزان ۶۵ درصد از تبخیر آب میکاهد . کاشف آن اظهار داشته است که با استعمال این ماده در آبهای ممالکی که به بی‌آبی دچار هستند میلیونها دولار از خرج آبیاری و مشروب ساختن مزارع صرفه‌جوئی خواهد شد .

جدول کلمات متقاطع شماره ۱۰۴۸

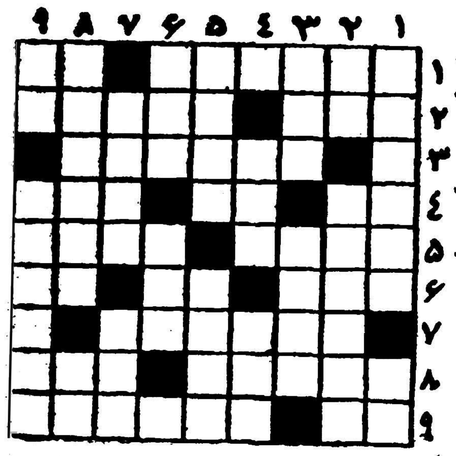

افقی :۱ـ معمولا بیش از دو طرف دعوا کتك میخورد- بالانشین ۲ـفاصله‌اش از سر وپا یکی است ـ ازمیوه ها ۳ـ نفس‌کش٤ـمالش بیخ ریش میماند- از سرداران‌امریکائی در جنگهای داخلی آن کشور ـشکنجه وآذیت ٥ـ استکان کمر باریك ـ اگر چشم داشته باشد منتظر می شود ٦ـ پرده دریدن ـ شاعر مال سر خودش را خار محبت دانسته که از پادرون خلیده واز سر بدر شده! ـبوی رطوبت ۷ـ باهم بحث کردن ۸ـ مادر بزرك غالب زبانهای اروپائی ـاز خطوط هندسی ۹ـ گرفتن از راه هوا ـ از شهرهای ایران .

عمودی :۱ـ اظهار کبر وبزرگی کردن ـ هدف بوسه شیرین ۲ـ ضمیری است ـآشوب طلب قیصریه را برای آن آتش میزند ۳ـ مقام ـتمول ٤ـ قسمت مهمی‌از شیمی که‌کربن اساس‌ترکیبات آن است ـچون آن‌نیست پس این است ٥ـ دردوستی جان میدهد و دردشمنی جان میستاند ـ نرخ ٦ـ ازشهرهای ایران ـ معمولا بدترکیب هم میشود ۷ـ چون برزگر باران خواهد این یکی آفتاب جوید ـ زن دیگر شوهر ۸ـبازهم شهری دیگر ازشهر های‌ایران ـ قالب‌جان۹ـدر اتومبیل پشتش می‌نشینند ـهدیه وسوغات .

حل جدول شماره ۱۰۴۷

افقی : ۱ـ مارچوبه ۲ـ قرین ـ یك ۳۷ ـاین ـ غنی ٤ـ وارث ـ لتا ٥ـ ما ـ سیب ـ من ٦ـ چست ـ آسیا ـ ۷ـ یمن ـ ایل ۸ـ لولا ـ موشك ۹ـ همه کاره .

عمودی : ۱ـ بقا ـ مچاله ۲ـ ریواس ـ وم ۳ـ مینا ـ تیله ٤ـ ان ـ رس ـ ماك ٥ـ غثیان ٦ـ چین ـبس ـ مر ۷ـ وکیل ـ یاوه ۸ـبل ـ نمایش ۹ـ هاوان ـ لکه .

مولن روژ برلیان هدیه میکند

ازفرداصبح

مولن روژ ـ برلیان مولن روژ

«خیابان اسلامبول»

افسانه گمشدگان

دوبله فارسی

تکنی راما — (سینماسکوپ)

رنگی — (دراستودیومولن‌روژ) — (تکنی‌راما)

شروع سئانسها در مولن روژ ٥ر۱۰ صبح ۳ـ٥ـ۷ـ۹ بعدازظهر

« « « دربرلیان مولن روژ ۱۰صبح ـ ۱۲ـ ۲ـ ٤ـ ٦ـ ۸بعدازظهر

The Economist

فرانسه تعهد سنگینی در الجزایر بعهده میگیرد

ژنرال دوگل بحیثیت الجزایریها متوسل شده است وممکن است سرانجام مردم طرف قوی را بگیرند

ژنرال دوگل هفته گذشته در حالی که مست فتح بود رهسپار الجزایر شد وانتظارمیرفت کهوی بالاخره نظر نهائی خودرا درباره آن منطقه افشاکند .

اما وقتی صحبت های او تمام شد هردو طرف باذهم ناراضی بودند و فقط «دوگلیست های چپ» راضی بنظر میرسیدند .

بارسنگین

دوگل نیز مثل اسلاف خود وعده استقلال به الجزایری‌ها نداد و فقط بایشان گفت که میخواهم سطح زندگی شما را بالا ببرم ، ووعده داد که‌در فرانسه یکدهم از کارهای اداری برای الجزایری ها کنار گذاشته خواهد شد و در الجزایر ۲۵۰ هزار هکتار زمین بین الجزایری‌ها تقسیم وخانه و دستمزد کافی برای همه فراهم خواهد گردید .

اما مطالعاتی که اخیرا بوسیله روزنامه لوموند بعمل آمده نشان میدهد که چه بار سنگینی بردوش فرانسه نهاده شده است .

لوموند نوشته است که برنامه دوگل همان برنامه «لاکوسته» ست با فرق اینکه این برنامه بجای ده سال قرار است در پنج سال اجرا شود .

بموجب آنبرنامه قرار بود که در ظرف‌ده سال ۳۹۰۰ میلیون لیره‌در الجزایر خرج شود .

الجزایر در حدود یك میلیون نفر بیکار ومیلیونها نفر مردم فقیر گرسنه دارد که بسرعت تعداد ایشان رو بافزایش است وتامین مخارج افزایش سطح زندگی‌مردم واقعا برای فرانسویها کار شاقی است ومخصوصا در روزگار بدی از مردم فرانسه تقاضای فداکاری میشود .زیرا سرمایه گذاری در داخل فرانسه در حال حاضر بیش از هر موقع دیگر مورد لزوم است وازاین گذشته پول های گزافی که در الجزایر خرج شده ممکن است موجب تضعیف اقتصاد داخل‌فرانسه وتشدید رقابت کشور های عضو بازار مشترك گردد .

همهٔ این ها یکطرف وعلاقه فرانسویان بساختن بمب اتمی‌طرف دیگر .وعجیب نیست اگر می‌بینیم که بار دیگر در پاریس صحبت استقراض خارجی پیش‌آمده‌است. واگرجنك ادامه پیداکند طبعا بار سنگین‌ترمیشودواضافه براین‌موجب رکود سرمایه گذاری خصوصی خواهد گشت .

حیثیت الجزایریها

باین جهت چگونه دوگل امیدوار است که مشکل الجزایر را حل کند .

باید گفت که طرح دوگل بیشتر متوجه «حیثیت» الجزایری هاست او امیدوار است که از این‌طریق بتواند مشکلات را حل کند وباین جهت گفته است که دو سوم نمایندگان الجزایر در پارلمان فرانسه مسلمان‌خواهند بودوانتخابات نیز تایکماه دیگر شروع خواهد شد ولی روشن است که اگر کاندیدا های مسلمانان از طرف ارتش پشتیبانی شوند در انتخابات موفق نخواهند شد .

اما بایددیدسرهنك های‌الجزایری این نقشه را چگونه تلقی خواهند کرد زیرا هنوز مبارزه قدرت‌شروع نشده است وبر کنار شدن سالان ونامه تبریك اخیر او بافسران ارتش الجزایر واجد اهمیت بسیار است وباید پرسید که آیا رژیم فرانسه عوض شده که‌رویه گیموله نخست‌وزیر زمان‌جنك سوئز‌فرانسه را دائمی سازد ؟و اگر چنین است چه دلیلی هست که وقتی او شکست خورد ژنرال دوگل پیروز شود ؟

اما ممکن است خستگی مردم الجزایر از جنك ها وبعضی‌امتیازات جدید از جانب دولت فرانسه‌مشکل راحل کند .

اخیرا فرحات عباس نخست‌وزیر حکومت آزاد الجزایر گفت که تعداد تلفات مردم الجزایر ،تاکنون برقم ۶۰۰ هزار نفر رسیده است . وامکان دارد این مردم که‌بسیاری از کسان خود را از دست‌داده‌اند جانب قوی‌رابگیرند .

اما اگر بازهم کوشش های دولت فرانسه بجائی نرسد وطرفین توافق نکنند ممکن است که فعالیت های دوگل نیز به لیست فعالیت های شکست خورده‌چندسال اخیرافزوده شود .

اکونومیست

هرچه درباره دالس بگویند، او چمبرلن نیست!

از خبرنگار اطلاعات درکشورهای اسکاندیناوی

ارزشاگردان اول دانشکده‌ها قطع شده است

دانشجویان درخواست دارندکه اولیای سازمان برنامه ووزارت فرهنك فورا بوضعیت نامساعد آنها رسیدگی کنند

تاموقعی که گروه کثیری ازاتباع ایرانی بنام دانش آموز ودانشجو درکشورهای مختلف خارجی اقامت داشته باشند خواه‌وناخواه گاهگاهی باید جریان تحصلی آنها،احتیاجات ومشکلات آنها از طریق مطبوعات باطلاع مردم ومقامات مسئول‌برسد این مسئله بخصوص ازاین نظر حائز اهمیت است که دولت همه ماهه مبلغ قابل ملاحظه و بلکه ببسابقه‌ای تحت عنوان‌هزینه‌تحصیلی وکمك هزینه تحصیلی در اینراه مصرف میکند .

درحال حاضر بیشتراز ده هزار محصل ایرانی دراروپا و آمریکا مقیم هستند واز ارز دولتی استفاده میبرند واکثریت آنها درممالك اروپائی تحصیل میکنند .

مسلما بودجه‌ای که در اینراه مصرف میشود برای ترقی وپیشرفت ایران وبویژه توسعه و بالا بردن سطح فرهنك آن نتیجه دارد. ولی تنها بیك شرط و آن یك شرط‌این است که محصلین اعزامی واجد شرایط لازمه باشند .

واجد شرایط

باید گفت که‌ازمیان چندین هزار نفر محصل ایرانی در اروپاشاگردان اول دانشکده‌ها کاملادارای‌استعداد وشرائط لازم میباشند .

سابقا عزیمت افراد فاقد استحقاق باروپا مشکلاتی ببار آورده بودبدین معنی که عده زیادی ارز میگرفتند ودرس نمیخواندند وحتی بعضی از آنها مرتکب اعمالی میشدند که بهیچوجه باحیثیت دانشجوئی‌سازگار نبود .

این عوامل باعث شد که اداره کل سرپرستی درپاریس تشکیل شودتا اعمال وکیفیت تحصیلی دانشجویان را دقیقا تحت نظر بگیرد و موجبات تشویق محصلین واقعی‌را فراهم آورد تامحیطی آرام‌ورضایت بخش پدید آید .

انصافا باید گفت که‌دراثراقدامات ادارهٔ سرپرستی اکنون رضایتی در جامعه محصلین احساس میشود .

تاسیس ۵ دانشگاه

ادارهٔ کل سرپرستی نظریاتی هم دارد که‌خوبست مورد توجه وزارت فرهنك واقع‌شود.سرپرستی میگوید بامبلغ هنگفتی که ماهیانه به عنوان کمك هزینهٔ تحصیلی پرداخت میشود میتوان درعرض سه‌سال پنج‌دانشگاه مجهز درایران بنا کرد وباین ترتیب سالیانه هزاران فردفارغ‌التحصیل تحویل کشور داد .سرپرستی مخصوصا اصرار دارد که‌دولت‌و وزارت فرهنك توجه خودرا روی عده‌ای که‌تحصیلاتشان در خارجه رضایت‌بخش است متمرکز کند.

زیرا این افراد نه‌فقط درکنکور خارجه موفق شده‌اندبلکه درمراحل مختلف تحصیلی استعداد علمی‌خود را ثابت کرده‌اند .بعلاوه اینعده پس‌ازپایان تحصیلات مستقیمادر اختیار وزارت فرهنك ودانشگاه‌یا تاسیسات دیگردولتی‌قرار میگیرند.

قطع ارز شاگردان

باکمال تاسف باید یادآورشد که اخیرا وزارت فرهنك وسازمان برنامه بااقدام خود مبنی برقطع‌ارز شاگردان اول دانشکده‌ها موجبات یاس ونارضایتی وبدبینی آنهارا فراهم ساخته‌اند .این مطلب محتاج بتوضیح بیشتری است

درپائیز سال ۱۳۳۵ **شاگردان اول دانشکده‌ها** بموجب قانون‌مصوب مجلسین جهت تکمیل تحصیلات بخارجه اعزام شدند .اکنون دو سال ازآن تاریخ میگذرد واداره سرپرستی باملاحظه نتایج کاراین دسته‌ازسازمان‌برنامه تقاضای تمدید مدت تحصیل آنهارا کرده است. واز قرار معلوم سازمان برنامه با اظهار اینکه فقط دوسال برای این دانشجویان تامین اعتبار کرده بانظر ادارهٔ سرپرستی مخالفت ورزیده است .

این نظر منفی برای کسانیکه‌شب وروز باصرف وجودو فکر خود سرگرم کسب دانش وتحقیق‌هستند بسیار درد آور است ونتیجه‌مستقیم آن اینست که‌شاگردان اول با یاس‌و بدبینی به‌آتیه خود وبوضع علم وفرهنك میهن خود مینگرند. آنها میگویند :«اگر منظور از اعزام ما تکمیل تحصیلات است که‌مابا‌وجود پشتکارو سعی‌فراوان وجلب رضایتو تقدیر دانشگاه ، هنوز کاریرا که‌شروع کرده‌ایم به‌آخر نرسانده‌ایم ،واگر مقصود فقط رفع تکلیف بود چرا اساسا مارا بخارجه فرستادند ؟»

نظر اداره‌سرپرستی

اداره سرپرستی درمکاتبات اخیر خود به‌وزارت فرهنك اعلام کرده است که‌اگر باتمدید مدت‌اقامت دانشجویان رتبه اول بمنظورتکمیل تحصیلات موافقت نشود ،بودجه‌ای که‌دراینراه تابحال مصرف شده است‌بیجهت ازبین خواهد رفت .

باید دراینجا اینرا هم علاوه‌کرد که‌گذشته‌از اتلاف ارز مملکت ، عده‌ای ازحساس‌ترین جوانان‌ایران بانارضایتی‌و دلشکستگی بمیهن‌باز خواهند گشت واین درست خلاف مقصود دولت است .

آیا صرفه‌جوئی است

کلمه صرفه‌جوئی اخیرا درکشور خیلی سرزبانهااقتاده وبصورت‌تکیه کلام‌ومد تازه‌ای درآمده است .

دراینکه حذف اقلام زائد مخارج بنفع وصلاح مملکت وبروفق‌موازین صرفه‌جوئی‌است تردیدی نیست. ولی خط کشیدن بروی هرقلم بدون توجه بمورد مصرف ونتیجه آن ممکن است عواقب زیان بخش و نامساعدی پدید آورد که‌نقطه‌مقابل منظور مقتصد باشد .

درحال حاضر حواله هزینه‌تحصیلی سه‌ماهه سوم دانشجویان رتبه‌اول بادارهٔ سرپرستی نرسیده وبطور کلی همه‌آنها درشرایط روحی و مادی‌نامساعدی قراردارند. دانشجویان انتظار دارند که‌دولت خاصه‌وزارت فرهنك بنظریات آنها دراسرع اوقات‌رسیدگی کندتاموانع‌تحصیلی آنها برطرف شود .

The New York Times

اخوارمیانه باخطرات جدیدی روبرو است

شورویها این بارعمال خودرا درمیان کردها بعنوان ورق برنده بزمین میزنند

هرتخفیفی در بحران خاور دور تقریبا بطور قطع بحران دیگری‌را درخاورمیانه بدنبال خواهد داشت. علائمی براین بحران از هم اکنون در دست است ومسکو در نظردارد اقدامات خود را آغاز کند .

بلوك کمونیست در جنك سردنیز همان مزایائی را دارد که درجنك گرم نصیب هراتحادیه ای میشود که‌ازخطوط ارتباط داخلی‌برخوردار است . بدین ترتیب برای کرملین مشکل نبود که وقتی در تابستان گذشته طوفان عربی فرو نشست صاعقه رابرسر کموی نازل‌سازد. ولی کموی از نظر شوروی مسئله قابل ملاحظه‌ای نیست ،مگر ازآن جهت‌که میتواند آمریکا رابدردسر بیاندازد .

خاورمیانه با اهمیتی که ازنظر احتیاجات نفتی اروپا دارد در واقع بسیار شایان توجه است .

اقدامات آمریکا

بنابراین منطقی است اگر فکر کنیم که شورویها خواهند کوشید مشکلات دیگری در آن منطقه بوجود آورند. این‌کار از لحاظ آنها خصوصا بعلت اقدامات اخیر امریکا در تنظیم یك سیاست عاقلانه برای آن منطقه مفیداست.

ازهمان هنگام که مایك نیروی نظامی به لبنان فرستادیم و بیك نیروی مشابه انگلیسی در اردن کمك کردیم ،در کار تنظیم این سیاست تازه بوده ایم .پرزیدنت آیزنهاور قصد خودرا به همکاری وکمك به توسعه اقتصادی اعراب اعلام کرد .یوجین بلاك ،رئیس بانك جهانی بزودی این طرح را با عبدالناصر مطرح خواهد نمود وما بانظر موافق‌تری باتحادیه عرب‌نگاه میکنیم .

مسکو آشکارا نمیتواند از این تحولات خرسند باشد .وموقع‌برای بحران جدید هیچگاه‌از این‌مناسبتر نبوده است .

در یك جناح‌خاورمیانه ،کشمکش برسر قبرس بکلی جبهه دفاعی ترکیه ویونان را درهم شکسته است .

جناح دیگر پاکستان در یك‌حالت آشوب وآشفتگی است که‌حکومت نظامی فقط قسمتی از آنرا‌پوشانده است .

امریکا وانگلستان هردو در این ماه نیروهای خودرا ـ که عامل تثبیت اوضاع بودند ـ از اردن و لبنان فرا میخوانند .در لبنان وضع آرام نیست ودر استان سوریه عبدالناصر کشمکشهائی وجوددارد. یك‌کودتای‌غیرموفق‌درعراق روی‌داده‌ودر مناطق دیگر نیز ناراحتی‌ها از زیر بسطح رسیده است .

مسائل عبدالناصر

عبدالناصر درایجاد بهم‌پیوستگی اقتصادی بین مصروسوریه دچار زحمت شده است .یکی‌ازوزرای سوری اومجبور بترك مقام‌گردیده ودیگران هم محتملا ازاو پیروی خواهند کرد .بنابراین دیکتاتور مصری‌میکوشدباادامه جنك‌رایوئی‌بر ضد امریکا توجه مردم‌را بخارج معطوف دارد .

بقیه درصفحه دوازدهم

مقالات وگزارشهای خارجی

TIME

خانه‌تکانی سوریه هنوزپایان نیافته‌است

عبدالناصر دوتن ازجاه طلب‌ترین رقبای خودرا در سوریه ازمیدان بدرکرده است

ازماه ژوئن گذشته‌که عبدالناصر طی یك پیام رادیوئی گفت:

«من از وضع سوریه راضی‌نیستم» درسوریه مشغول خانه تکانی‌بوده‌اند. درآن نطق وی گفت که درسوریه تمام ذخیره های مالی را خرج کرده‌اند واینك کسر بودجه دارند ولی وی ازبعضی مسائل وجریانات دیگر هم ناراضی است که درآن نطق بزبان نیاورد .

وی احزاب سوریه را منحل‌کرد. ولی حزب بعث وحزب‌کمونیست بشدت مشغول فعالیت هستند و اکرم حورانی معاون نخست‌وزیر بیشتر بصورت یك نخست‌وزیرکار می‌کند تامردی‌که ازقاهره دستور میگیرد.همچنین روزنامه‌النورارگان حزب کمونیست سوریه نیز هرروز منتشر میشد و قسمتی‌از تیراژهشت هزار شماره‌ئی خودرا بعراق‌میفرستاد.

حورانی وسراج

بالاخره عبدالناصر بعنوان«تجدید سازمان اداری» مشغول کار شدو اولین‌کار او این‌بودکه اکرم‌حورانی را بعضویت کابینه مرکزی‌منصوب کرد و اورا ازسوریه بقاهره‌کشاند.

اقدام دوم آن بودکه عبدالحمید سراج راکه روزبروز قدرت‌بیشتری به چنك می‌آورد زیر نظر وزیر کشور مصر قرار دارد وباینترتیب از این ببعد عبدالحمید سراج‌نمی تواند هرکه را میخواهد به‌پست های حساس منصوب کند. باین ترتیب دونفر از جاه طلب‌ترین شخصیت‌های سوریه تحت‌کنترل قرار گرفته‌اند . علاوه براین صبرالعسلی نیز بکلی از کادر بیرون رفت . بعد فرمانی منتشر کرد وقانون تقسیم اراضی مصررا بسوریه نیز تعمیم داد وباین‌ترتیب یك نیروی قوی دیگر سوریه که عبارت از نیروی رؤسای قبایل و محافظه‌کاران آن‌کشور باشددرهم شکسته میشود .

اما از جانب جناح چپ عبدالناصر همچنان مواجه با طوفان است‌وماه گذشته خالد بکداش در جواب عبدالناصر که گفته بود جبههٔ‌ملی تنها سازمان سیاسی است که در سوریه فعالیت می‌کند دریك‌روزنامه پراك نوشت : «هیچ قدرتی نمی تواند حزب‌کمونیست‌مارادرهم‌بشکند» وبعد خود بدمشق برگشت تامغازه را ازنو بازکند . اما از آنجا که عبدالناصر مردی نیست‌که چنین وضعی را تحمل کند درقاهره چنین حدس میزنندکه خانه تکانی‌سوریه هنوز پایان نیافته است .

تایم

نوشته : انور خامه

-۱۳۶-

خلاصه داستان

صادقخان شقاقی پس از اینکه با توطئه آقا محمد خان قاجاررا بقتل میرساند ادعای سلطنت می کند و اذربایجان را تصرف و قزوین را محاصره مینماید . فتحعلی شاه و حسینقلی خان برادر او هردو عاشق مریم یکی از زنان آقا محمد خان هستند اما مریم حسینقلی خان را دوست دارد . حسینقلی خان بکیمیاگر مرموزی بنام ملا بارانی اعتقاد دارد و میخواهد بکمك او بوصال مریم برسد ولی کیمیاگر نیز دو دلباخته مریم است و برای ربودن او نقشه میکشد ولی در هنگام اجرای این نقشه دستگیر میشود . شاه و حسینقلی خان به جنك صادقخان میروند دلاوری بنام‌ذوالفقارخان‌عاشق‌طرلان‌دختر حاکم‌فراباغ‌و رقیب صادقخان است .

بیگلربیکی هر قدر ملابارانی را شکنجه می کند نمی تواند‌او را وادار باعتراف نماید . بعدا او را بخانه میرزا شفیع می فرستد تا با حیله از او اقرار بگیرد .

باوجود این‌قهرمانان خستگی ناپذیر ماهمچنان پیش میرفتند و تصمیم داشتند بهرقیمت هست ازاین گردنه صعب‌العبور بگذرند.

اسبهای باوفای آنها نیزباآنکه عبور ازاین راه خیلی‌برایشان مشکل بود معهذا باتمام نیروی خودکوشش مینمودند ونفس‌زنان کوه‌های مرتفع‌را یکی پس‌از دیگری پشت‌سر میگذاشتند.

گوئی آنها نیزازتصمیم اربابان خودآگاه وباآنها همداستان بودند . گاهی اوقات بعضی ازآنها چنان خسته ودرمانده میگردید که‌ناچار از رفتن بازمیماند.

دراین هنگام سواران ماندگی استراحت میکردند وخستگی میگرفتند و اسبهارا راحت میگذاشتند. اماپس‌از کمی توقف مجددابراه میافتادند. ازمیان مرکبها تنهاسمندر بود که‌معنی خستگی رانمیفهمید. پیشاپیش همه باگردنی افراشته حرکت میکرد ودرسخت‌ترین ودشوارترین گذرگاهها نیز هیچگاه سستی ازخود نشان نمیداد.

بدین ترتیب قهرمانان ماساعتها راه رفتند ولی هنوز اثری از دشمنی که درتعقیب اوبودند پدیدار نبود.حتی درسرراه خودکمتر باآدمی مواجه میشدند تاازاوسراغ دشمن فراری رابگیرند. اگرگاهی هم‌با سیاه‌چادری بر میخوردند باخارکنی رادرسر راه خود میبافتند که‌برای جمع‌آوری گون به‌کوهستان آمده‌بود وقتی‌ازآنها سراغ صادقخان رامیگرفتند هیچکدام خبری از اونداشتند وهمه‌اظهار بی‌اطلاعی میکردند.باوجود این قهرمانان ماباصبرو شکیبائی همچنان پیش میرفتند.

سرانجام روز ازنیمه گذشته‌وآفتاب عالمتاب ازاوج آسمان روبافق‌نهاد. دراین هنگام ذوالفقارخان وهمراهانش بنزدیکی گردنه معروف ختر رسیده بودند وآخرین قسمت سربالائی راطی میکردند.

دراینجا دیگر شیب جاده بحداعلا رسیده وبسیار تندوخطرناك بود.علاوه براین اسبها مجبور بودند ازروی صخره‌های صاف‌ولغزان عبور کنند ومختصر غفلتی ممکن بود باعث پرت شدن آنها دراعماق دره‌گردد . غیر از سمندر که همچنان بطور خستگی ناپذیر پیشاپیش همه جلو میرفت سایرمرکبها خسته و درمانده شده و بسختی خودرا میکشیدند . اما ذوالفقار خان‌همراهان خودرا تشویق میکرد وآنهارا امیدوار میساخت که بزودی بگردنه دختر خواهند رسید وازآنجا به‌بعد دیگر سرازیری شروع‌میشود .

بالاخره بهرترتیب بود خودرا بگردنه‌رساندند . دراینجا فضای اطراف جاده وسیع‌تر میشد ودامنه مسطحی پدید آمده‌بود . درنزدیکی‌گردنه کمی دورتر از جاده برفراز تپه عظیمی از سنك قلعه خرابه‌ای وجود داشت که معلوم بود یادگار روزگاران باستان است . دیوار های این قلعه همه از سنگهای یك پارچه ساخته شده بود و بهمین مناسب باآنکه قرنها زیر برف وباران قرار داشت همچنان در برابر نیروی قاهر طبیعت مقاومت میورزید وپایداری مینمود .

قهرمانان ما قدری که پیش رفتند ناگهان در وسط جاده بمرد مسنی برخوردند که در کنار جاده بر روی تخته سنگی نشسته بود. مثل این بود که منتظر کسی‌است. پهلوی دست او نیز بقچه نسبتا بزرگی قرار داشت که آنرا درکنار تخته سنك گذاشته‌بود . ذوالفقارخان نزدیك او رفت وسلامی کرد و گفت :

ـ خدا قوت، پدر !

مرد کوه نشین جواب داد :

ـ عاقبت شما بخیر .

ذوالفقار خان سئوال‌کرد :

ـ پدر، خیلی‌وقت است شما اینجا نشسته‌اید ؟

مرد کوه نشین جواب داد :

ـ ای، یك ساعتی میشود . باپسرم رفته بودیم کوه گیاهان کوهستانی را جمع‌کنیم. از هم‌دور شدیم. من زودتر کارم را انجام دادم حالا اینجا منتظرهستم پسرم‌هم بیاید باهم بدهمان‌که آن پائین توی دره‌است‌برویم.

بعد پس‌ازکمی تامل پرسید :

ـ شما نمیخواهید بدهما بیائید. جای باصفائی‌است !

ذوالفقارخان شانه‌های خودرا بالا انداخت و گفت :

ـ نه. پدر. ما کار مهمی داریم باید زودتر برویم. فرصت ماندن در ده شما را نداریم .

مرد کوه‌نشین بازگفت :

ـ لابد بطرف‌میانه میروید. مگرآنطرفها بازجنك شده‌است ؟

ذوالفقارخان جواب داد :

ـ نه‌خیر، ما بدنبال‌آدمی میگردیم . شما سواری‌را ندیدیدکه از اینجا با عجله عبور کند .

مرد کوه‌نشین دستی به‌پیشانی‌خود برد وپس‌ازکمی فکر پرسید :

ـ این‌کسی‌که شما بدنبال‌او میگردید چه‌جورآدمی‌است ؟

ذوالفقار خان گفت :

ـ آدم نسبتا مسنی است، تقریبا پنجاه سال دارد . تنومند وچهارشانه است ولباسهای فاخر میپوشد

مرد کوه‌نشین مثل اینکه یك‌مرتبه بیادش آمده باشد سر خود را تکان داد و گفت :

ـ چرا، چرا، موقعیکه من تازه اینجا رسیده بودم یك همچو آدمی که شما میگوئید ازجلو من رد شد . بمن محلی نگذاشت حتی جواب سلام مراهم نداد. معلوم میشد خیلی‌آدم پرافاده‌ای است .

ذوالفقارخان با اشتیاق فراوان پرسید :

ـ درست است، خود اوست. خوب این‌مرد کجارفت؟ شمانمیدانید؟

مرد کوه‌نشین جواب داد :

ـ چرا، آنجا پائین‌آن تپه ازاسب پائین‌آمد. باپای پیاده بطرف‌آن‌قلعه خرابه رفت. گمان‌میکنم الآن درآن قلعه‌باشد .

عیسی‌خان با تعجب‌فراوان سئوال‌کرد :

ـ مطمئنی‌که بطرف قلعه رفت. آیا اشتباه نمیکنی ؟!

مرد کوه نشین جواب داد:

ـ مطمئن باشید ـ باهمین چشم خودم دیدم که‌از تپه بالا میرفت . حالا هم‌حتما همانجاست .چون این قلعه ازآن طرف راه‌دیگری‌ندارد و پشت آن پرتگاه است .اگر برگشته بود هم‌من اورا میدیدم .

ذوالفقار خان روبه برادرانش کرد وباخوشحالی فراوان گفت:

ـ خوب اورا گیر آوردیم . معلوم میشود اجل پس گردن اوزده واورا با پای خودش بدام انداخته است .

عیسی خان‌باقیافه‌ای آکنده ازشك وتردید گفت :

ـ من خیال نمیکنم صادقخان همچوآدم‌بی‌احتیاط ونپخته‌ای‌باشد.حتماسری‌در اینکار هست . ممکن است ازاین قلعه راه مخفی ازقدیم وجود داشته باشد که اواز آن آگاه بوده‌است .

مطلب خان بعلامت مخالف سرخود رابالا بردو گفت:

ـ نه ،چه راه سری ممکن‌است دراین قلعه‌کوه وجودداشته باشد . حتما خسته شده وخواسته‌است کمی‌استراحت بکند . واین قلعه راجای امن و مناسبی فرض کرده‌است . بنظر من زود ترباید برویم وتا از آنجا خارج‌نشده دستگیرش کنیم .بهتر ازاین فرصتی بدست نمی‌آید .

ذوالفقار خان هم گفته اورا تائید کرد وگفت :

ـ نباید وقت راتلف کرد .زود باشیدراه بیافتید .

آنوقت مرد کوه‌نشین رابحال خود گذاشتند وهمه باهم بطرف تپه‌ای‌که قلعه مزبور برفراز آن قرار داشت روان شدند .وقتی به‌پای تپه رسیدند ناگهان چشمشان به‌اسبی افتاد که‌کنارجاده‌بزمین بسته شده‌بود .

ذوالفقار خان تاآنرا دید فریاد کشید :

ـ ببین ،این اسب صادقخان‌است .دیگر هیچ‌شکی وجود ندارد که او الان درآن قلعه خرابه تا خیال راحت نشسته است . بیچاره نمیداند که‌اجل بالای سراو چرخ‌میزند وتاچند دقیقه دیگر دست تقدیر گریبان‌اورا خواهد گرفت :

فتح‌اله میرا خور نیز حرف ارباب خودرا تصدیق کردوگفت:

ـ قربان ، درست تشخیص داده‌اید.این اسب‌صادقخان‌است‌ومن‌سالهاست اورا می‌شناسم .

مطلب‌خان گفت:

ـ پس دیگر نباید معطل شد .زودترباید بسراغ این خائن نمك بحرام برویم وسزای اورا کف دستش بگذاریم .

یاالله ،بچه‌ها ،پیاده بشویدبطرف قلعه برویم .

ذوالفقار خان بادست اورا اشاره بسکوت کرد وگفت :

ـ نه ،برای خاطر یك‌نفر احتیاجی نیست که‌همه ماباین راه راطی کنیم وازاین تپه بالابرویم . شما اینجا باشید . من تنها بسروقت‌او میروم وکارش را می‌سازم

عیسی‌خان بانگرانی گفت :

ـ ذولفی جان . این کار خوب نیست .بگذارما هم همراه توبیائیم .آخر صادقخان آدم شجاع وجنك دیده‌ای است .مبادا خدای نکرده بلائی بسر تو بیاورد .

ذوالفقارخان مثل اینکه از این حرف ناراحت شده‌باشد اخمهای خودرادر هم کشید وگفت .

ـ برادر ، مرا ازصادقخان میترسانی .صادقخان سك‌کیست که‌بتواند چپ بمن‌نگاه‌کند دلم میخواست [illegible] درسفرشیراز همراه من‌بودید ومیدیدید با چه مخاطراتی دست وپنجه‌نرم‌کرده‌ام .

عیسی خان باز گفت :

اطلاعات هنری

زین العابدین
نقاش مدرنیست پاکستان

زین‌العابدین نقاش معاصر در آثار خود رنگهای زنده ودرخشان را باخطوط ریتمیك ومنظم ترکیب کرده وطبیعت بیجان، مزارع، دریاچه ورودخانه‌ها را باعمق وحساسیت بسیار جالبی تجسم میدهد.

وی بتازگی از سفر انگلیس و اروپا مراجعت کرده و در آنجا نمایشگاه آثارش درلندن، وین و ترکیه با موفقیت فراوانی روبرو گردیده است. زین‌العابدین درسال ۱۹۴۳ تحت تاثیر قحطی معروف قاره هند قرار گرفت وتابلوی برجسته ومعروفی بنام «قحطی‌بنگال» تهیه کردکه هنوز هم درتمام‌محافل هنری عالم مورد توجه خاص و اعجاب هنرشناسان میباشد. دراین تابلو وحشت توان فرسای دسته‌های قحطی زده وگرسنه آدمی، بدنهای نحیف ونزار اطفال درحالی‌که زاغ های شوم مترصد ایشانند بوضعی غم‌انگیز ازقلم موی نقاش بصورت خطوط گویا و دردناك تراویده و برپرده نقاشی شکل گرفته است.

دکتر لسیر منقد شهیرانگلیس پس ازمشاهده آثار زین العابدین درباره این تابلو اظهار داشت‌که:

قحطی دربنگال

«زین العابدین توانسته است بیش ازحد تصور انسانی وحشت ودرد چنین صحنه‌هائی را نشان دهد. هیچ سایه روشن ویاصحنه آرائی قادر نبود باین عظمت چنین سند هنری وبزرگی را خلق سازد. این طرحهای ساده از بعضی جهات مرا بیاد آثار «گویا» میاندازد ونفوذ سنن بزرك وقدیمی متمدن غربی باصراحت ودقت بارزی در آثار وی بنظر میرسد.»

طرح های مربوط زمان قحطی پاکستان اریك نیوتون منقد هنری را نیز سخت مفتون خود ساخت بطوریکه وی آنها را بعنوان‌طراحی درخشانی ازترکیب هنر شرقی و غربی نامید وگفت زین العابدین هنرمندی است که باپنجه خلاق شرقی سنن غربی را درقالب صحنه های شرق روح میبخشد.

آثار زین‌العابدین درباره روزگار قحطی نخستین درسهائی بود که وی در مکتب رئالیسم می‌آموخت وچهره‌ها ومناظر ساده روستائی تهیه میکرد ولی بعدها در آثاری نظیر «زن سانتال» ویا «جاده مقبره قائد» السنجام وقدرت قابل تحسین بچشم میرسد وبعقیده اریك نیوتون دیگر زمان اضطرار وخشم درکار های زین‌العابدین دیده نمیشود و برعکس رنك آمیزی زیبا ودرخشان وکمپوزسیون عالی وی درآثاربعدی قریحه‌برجسته ومهارت تمجیدانگیز اورا نشان میدهد. بااینکه صحنه تمام آسیائی است ولی انسان‌گمان میبرد یك نقاش آب رنك‌کار انگلیسی آنرا ترسیم کرده است.

زین‌العابدین هنرمندی است که باطراحی ساده وکار بردن خطوط معین ومحدود واستفاده از فضای خالی درآثارش، نتایج حیرت‌انگیزی مملو از تاثر واحساس بدست آورده است‌که نظیری برآن‌نمیتوان شمرد.

شاید بعلت همین خصوصیت است که شخصا مایل نیست رنك روغن کار کند وهم چنان بطرف طرح ورسم جلو میرود.

دوشیزگان

★ مارینا ولادی ★

در آخرین فیلمی که با شوهرش ربرت حسین (پسر امین‌اله حسین موسیقی‌دان ایرانی و هنرپیشهٔ و کارگردان باارزش سینمای فرانسه) بازی کرد فیلم جنایات ومکافات اثر بزرك داستایوسکی نویسندهٔ روسی بود.

مارینا که از خانواده‌ای هنرمند بدنیا آمده است آخرین فرزند (ولادیمیرپلیاکف) خوانندهٔ اپرا بوده است، مادر مارینا از اهالی یوگسلاوی است مارینا دارای سه خواهر است که همگی آنهاهنرپیشه هستند یکی خواننده دومی ستاره سینما و دیگری هنرپیشه تاترشده است وآخرین آنها مارینا‌ولادی است.

هنرپیشه شدن مارینا ولادی‌داستان جالبی دارد میگویند خواهر دومش یعنی(اوریل ورسوا) که هنرپیشه سینما است میخواست دریك فیلم ایتالیائی بازی کند از قضا در این فیلم احتیاج بیك دختربچه زیبا و بازیگوش شد ودراین حین که کارگردان فیلم نتوانست کسی را انتخاب کند خواهر مارینادست‌اورا گرفت وبه کارگردان معرفی کرد کارگردان فیلم بااولین برخورداو را پسندید و او برای اولین‌مرتبه در فیلمی بازی کرد.

مارینا دیگر از پای ننشست وراه خودش را انتخاب کرده یکی پس‌از دیگری در فیلمها بازی میکرد تا اینکه با ربرت حسین هنر پیشه ایرانی روبرو شد وقتی مارینا و ربرت حسین یکدیگر را دیدند مارینا بیش‌از ۱۳سال نداشت ولی بااینحال به خواهرش گفت که «من مردی باین خوبی را دوست دارم» این آشنائی هم چنان ادامه پیداکرد ذوق جوان‌پسند ایرانی هم کار خود را کرد ربرت حسین هم ازاین آشنائی بسیار خوشحال بود ووقتی مارینا به‌هفده سالگی رسید ربرت تصمیم خودرا گرفت و مخصوصا وقتی این تصمیم بمرحله عمل‌رسید که مارینا و ربرت میخواستند باهم دریك فیلم فرانسوی بنام(گناهکاران بجهنم میروند) شرکت کنند در جریان فیلمبرداری دیگر اطمینان یافتند نمیتوانند از یکدیگر جدا شوند وبمحض پایان فیلم این‌زوج هنرمند دست بدست یکدیگر دادند و با هم ازدواج نمودند واز آن‌ببعد با یکدیگر در چندین فیلم شرکت کردند و آخرین فیلم آنها(جنایات و مکافات)بود که کارگردانی آنرا هم ربرت حسین بعهده‌داشت مهمترین فیلمهائی که مارینا در آن بازی کرده است عبارتند از

(عشق در قصر) (قبل‌از طوفان) که دراین فیلم جایزه هنری دریافت داشت(جنایات‌ومکافات) (گناهکاران بجهنم میروند)و (قاره گمشده) میباشد.

مارینازنی زیبا، دارای چشمان‌آبی گیسوی نقره‌فام ،ودر عین حال‌دارای زیبائی اندام که اورا به (ونوس) تشبیه کرده‌اند.

مارینا در عین جذابی زنی است که شوهرش را بشدت دوست‌میدارد

ماجرای بازنشستگی دراین گروه چهل هزار نفری

مسئله جدید انتقال معلمین شهرستانها بتهران بجای معلمینی که بازنشسته میشوند

ادارات فرهنك‌کشور ازوجود دبیران بازنشسته استفاده خواهندکرد

خوانندگان گرامی اطلاع دارند که کار باز نشستگی کارمندان دولت در گوشه و کنار کشور همچنان ادامه دارد و فرهنگیان نیز شامل قانون باز نشستگی می باشند .اما وضع فرهنگیان بطور کلی با سایر کارمندان دولت از هر جهت اختلاف دارد یکی اینکه مدارس مملکت ما در حال حاضر احتیاج بمعلم دارد و باید دید بجای باز نشستگان از وجود چه افرادی استفاده خواهد شد دیگر اینکه پس از وزارت جنك افراد وزارت فرهنك بیش از تمام وزارتخانه ها می باشد ودر حال حاضر در حدود چهل هزار نفر دبیر وآموزگار و کمك آموزگار و معلم پیمانی و رسمی و غیره مشغول کارند بااین ترتیب تعداد بازنشستگان نیز زیاد خواهد بود .

بموجب یك آمار رسمی که امروز ازوزارت فرهنك دریافت داشته‌ایم تاظهر دیروز احکام قریب چهارصد وپنجاه‌نفرازافرادیکه بسن‌بازنشستگی رسیده‌اندازطرف‌اداره کل کارگزینی وزارت فرهنك صادر شده وهمه‌روزه کمیسیون مخصوص رسیدگی به اینکار در حدود چهل پرونده را رسیدگی واحکام مربوطه را صادر مینماید.

بموجب صورتی که استانهای فرهنگی بمرکز ارسال داشته‌اندتا این تاریخ صورت یکهزارو دویست تن از افرادی که باید بازنشسته شوند تهیه شده والبته‌ارسال صورت ها به تهران همچنان ادامه دارد و بد نیست بدانیدکه درکشور مجموعا ۲۵۹ واحد فرهنگی واوقافی وجود دارد.

در استان تهران

در استان تهران که از نظر کثرت کارمند فرهنك در درجه اول است تاکنون ۶۹ تن‌که استحقاق ترفیع داشته‌اند بازنشسته شده ودر صورت اسامی ۳۲ نفر هم که بایدترفیع بگیرند وسپس بازنشسته شوند بکار گزینی کل وزارت فرهنك رسیده است.

نحوه بازنشستگی

البته طبق قانونی که فعلاادارات کارگزینی به آن عمل مینمایندکلیه کارمندانیکه بسن ۶۵ سال رسیده باشند بازنشسته‌میشوند بعلاوه‌عده‌ای هم که سی سال سابقه خدمت‌داشته باشند نیز بازنشسته میشوند دراین میان عده‌ای هم که مثلا در سن۲۰ سالگی وارد خدمات دولتی شده باشند اکنون پس از سی سال در سن پنجاه سالگی باید بازنشسته شوند وعده‌ای از این نوع‌فرهنگیان معتقدند که‌هنوزنیروی کار وتدریس دارند.

جواب وزارت فرهنك

خبرنگار ما با مراجعه بمقامات مختلف‌وزارت‌فرهنك‌اطلاعات‌جدیدی در مورد بازنشستگان فرهنك باین شرح کسب کرد:

کلیه ادارات فرهنك در سراسر کشور از وجود دبیران بازنشسته در مدارس استفاده خواهند کرد منتهی بصورت حق‌التدریس یعنی در ازای تدریس در دوره دوم ساعتی یکصد ودردوره اول‌ساعتی هفتاد ریال به‌آنان پرداخت‌خواهد شد.

دبیران علوم ریاضی وفیزیك شیمی و زبان بیشتر مورد احتیاج مدارس می‌باشند وقهرا ساعات تدریس این نوع‌دبیران بیشتراز دبیران ادبیات یاتاریخ وجغرافیا خواهد بود.

اما درمورد فرهنگیانی که‌ملاك عمل دربازنشسته کردن آنها سی‌سال سابقه خدمت منظورشده کارگزینی وزارت فرهنك‌میگوید ما این‌عده را به پیشنهاد فرهنك های‌محل بازنشسته میکنیم.واغلب این معلمین کسانی هستند که‌نه مدرك تحصیلی دارند ونه به‌اصول جدید آموزش وپرورش آشنا هستند اینها باید بروند وجای‌خو را باجوانان تحصیل کرده وفعال عوض کنند.

یك‌مشگل دیگر

موضوع مهمی‌که هم‌اکنون‌فرهنك تهران با آن مواجه است‌موضوع تقاضای هزاران‌نفر ازمعلمین‌برای انتقال به‌تهران است.

کارگزینی فرهنك استان تهران میگوید که اگر قرار شود همه معلمین به‌تهران‌منتقل شوندتکلیف شهرستانها چه‌خواهد شد وثانیا فرهنك استان محل حقوقی برای متقاضیان ندارد.

امامعلمین شهرستانها ازوقتیکه بازنشسته کردن معلمین‌در تهران شروع شده ومحلهای حقوقی‌جدید بوجود آمده مجددا تقاضای‌انتقال بتهران را دارند .وتاچند ماه‌دیگر معلوم خواهدشد که‌چندنفربتهران منتقل خواهند شد البته فرهنك استان برای کسانی که‌منتقل مینماید شرایطی هم‌درنظرگرفته است.

از خبرنگار مخصوص ما

فعالیتهای هنری اداره کل هنرهای زیبای کشور

درنیمه دوم هرسال اداره‌هنرهای زیبای کشور باافتتاح نمایشگاههای بزرك هنری فعالیتهای خودرا بمعرض تماشای عموم میگذارد .درسال جاری نیز چندین نمایشگاه از طرف این اداره افتتاح خواهدشدکه عبارتند از :

نمایشگاه گیلان

بزودی نمایشگاه بزرك جهت‌معرفی کلیه آثار گیلان ومردم شناسی‌در تهران گشایش خواهد یافت . این نمایشگاه زیر نظر اداره موزه هاو فرهنك عامه تشکیل واداره میشود ومحل آن یکی از سالنهای بزرك تهران خواهد بود .

استاد بهزاد

طبق اطلاع پس از تشکیل‌نمایشگاه گیلان نمایشگاه بزرگی زیر نظر اداره موزه‌ها و فرهنك عامه جهت نمایش آثار استاد بهزاد که‌چندی پیش در نیویورك مورد استقبال‌قرار گرفته بود درتهران تشکیل خواهد شد .

نمایشگاه کاشی وسرامیك

ازچند سال قبل اداره هنرهای‌زیبا بادعوت از آقای وایلی کار شناس خاك یونسکو بایران پی‌ریزی‌عظیمی جهت زنده کردن هنرکاشی کاری نموده است وهمچنان پس ازمراجعت آقای وایلی قسمت کاشی سازی اداره هنرهای‌زیبا زیر نظر اداره هنرهای ملی بفعالیت خود ادامه‌داده واکنون باتهیه هزار نمونه مختلف ازرنگهای لعاب‌کاشی و تهیه‌نقش ونگارهای جدید باحفظ کیفیت‌سابق کاشی کاری ایران بطریق علمی اقدام نموده‌است که از لحاظ‌دوام رنگها وثابت ماندن آنهاموفقیت های زیادی کسب کرده است وقرار است در نمایشگاهی‌کلیه فراورد های این اداره بمعرض تماشاگذارده شود وبا ترتیب استادان جهت این فن برونق اولیه خود که مدتی در حال رکود بوده است بازگرداند واین نمایشگاه تا اوائل زمستان سال‌جاری افتتاح خواهد شد.

سایر فعالیتها ی هنری

اداره هنرهای زیبا بمنظورتکمیل معلومات هنرجو یانی که درهنرستانهای مختلف (پسرانه ودخترانه) آن مشغول تحصیل هستند تاکنون هفت بورس هنری از کشورهای آلمان وایطالیا دریافت داشته ویك بورس نیز از دولت هند که‌ممکن است ازاین بورس استفاده‌نشود .

ازهفت بورس دول مذکور هنرجویانی دررشته‌های نقاشی«موسیقی» هنرهای دراماتیك اعزام خواهندشد که‌سه نفر جهت نقاشی وسه نفر برای موسیقی ویك نفر نیز برای هنرهای دراماتیك خواهند رفت. ضمنا شاگردان اول هنرستانهای خودرا باخرج‌خود بکشورهای‌متحده امریکا وفرانسه اعزام میدارد که تاکنون فقط‌درموردهنرستان‌موسیقی اقدامی بعمل نیامده است ودرسایر هنرستانهای دیگر شاگردان اول معرفی واعزام میشوند که بترتیب عبارتند از !

آقای پرویز صدیقیان ازهنرستان پسران ومنیژه نقش‌تبریزی بامریکا وآقای میتوئی وبهرام عالی وندی‌و بانو شکوه مجیدی بفرانسه اعزام شده‌اند .ودر سال جاری کمك‌هزینه تحصیلی نسبت بسال قبل بدوبرابر رسیده است .

اداره هنرهای زیبا زیر نظرادارات مختلف خود علاوه بر نمایشگاههای فوق در شهر ستانها ی آبادان ـ اصفهان ـشیراز ـتبریز ـرشت ـ مشهد نمایشگاههائی افتتاح‌خواهد نمود ودروه شروع نمایشگا هها ی فوق ازیکماه دیگر شروع خواهد شد وضمنا بوسیله خود اداره‌هنر ها وانجمن‌های وابسته‌به‌آن ازانجمن های هنری خارجی نیزدعوت شده است که‌جهت ترتیب برنامه های خود و آشنائی بامقررات موجود نمایندگانشان را بتهران اعزام و پس ازمذاکره‌شروع بفعالیت‌نمایند.

ضمنا اداره هنرها اقدام بچاپ‌یك دوره کتب موسیقی هنری برای تدریس در هنرستانهای خوداقدام نموده که شامل دودوره میباشد و یك‌دوره آن برای عالی و دوره‌دیگر برای هنرستانهای دختران وپسران میباشد .

بنفع عموم مصرف کنندگان در تمام ایران
وقابل توجه بنگاه های (برق)
کنتورهای الکتروآپارات برلین آلمانی
از محصولات RFT آلمان
ساخت کارخانجات آ.ا.گ قبل از جنگ

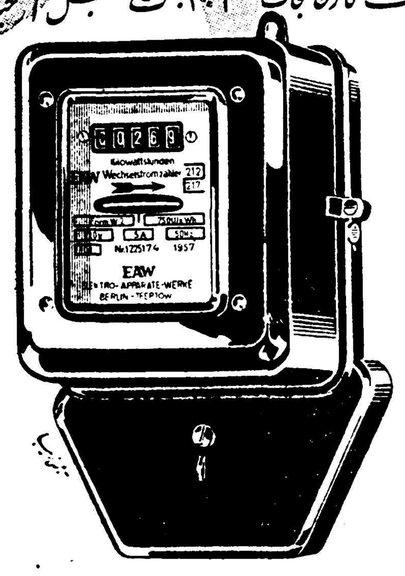

باتضمین پانزده سال بدون قید وشرط ودارای تصدیق بین المللی از مهندسین برق آلمان
وشورای مهندسین بنگاه برق تهران
قیمت برای مصرف کنندگان در تمام ایران
۴۳۰ ریال
برای فروشندگان از قیمت بالا ۱۰٪ کسر میگردد از شهرستانها مستقیما سفارش قبول میشود
نمایندگی انحصاری محصولات RFT آلمان در ایران ـ شرکت سهامی پخش رادیو ـ خیابان فردوسی ـ ساختمان امینی ـ تلفن ۳۳۲۵۲ (شرکت رادیو ـ تهران) نگرانی
شیرخورشید . وزارت اقتصاد ملی ـ اداره ـ تاریخ ۱۳۳۳/۲/۱۶ شماره ۶۹۰ پیوست . تجارتخانه کاشانی اخوان در پاسخ نامه مورخه ۱۳۳۳/۲/۱۰ شما که ضمن آن یکدستگاه کنتور برق بشماره ۴۸۶۴۷۳ ساخت کارخانه الکتروآپارات ورك برلین که سابقا کنتورهای آ.ا.گ را میساخته جهت آزمایش فرستاده اید بدینوسیله اعلام میدارد کنتور مزبور برای آزمایش به بنگاه مستقل برق تهران ارسال وطبق نامه شماره ۲۶۱۹۴/۶۰۰ مورخه ۱۳۳۳/۱/۲۱ آن بنگاه دقیقا آزمایش گردیده واز لحاظ فنی خوب و در ردیف کنتورهای مشابه است رئیس اداره تثبیت قیمتها.
امضاء ـ ۱۶ اردیبهشت ۳۳
آ ـ ۲۵۷۶۸

گودیر

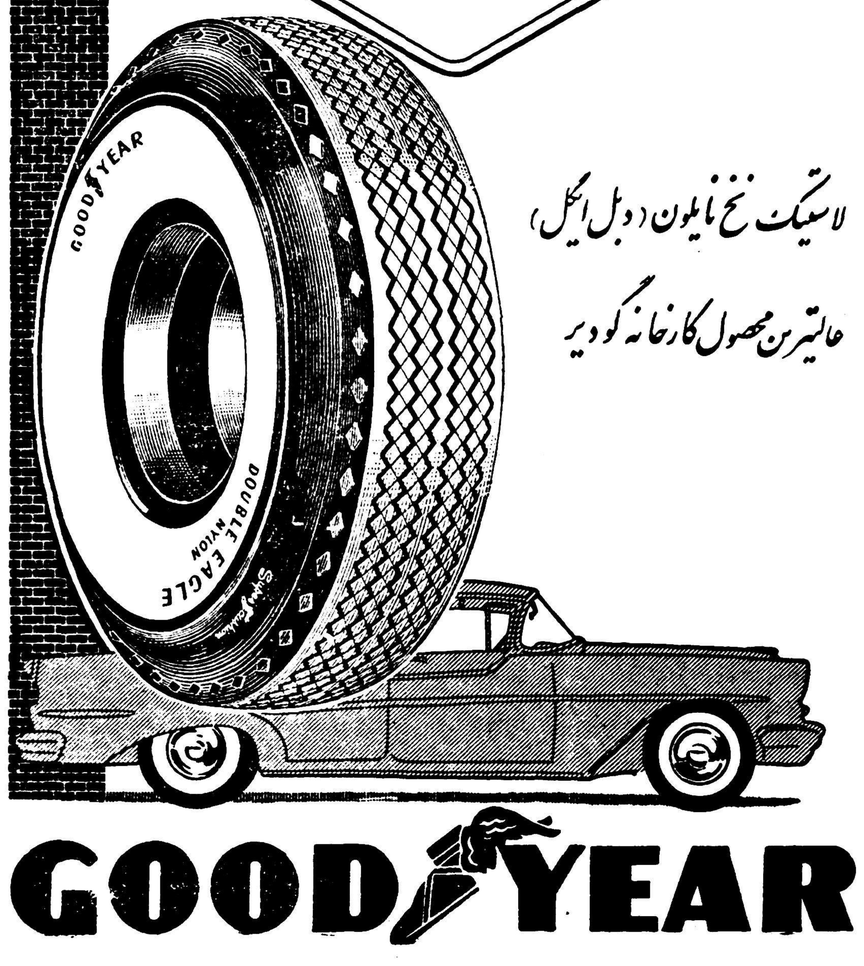

لاستیک نخ نایلون (دبل ایگل)
عالیترین محصول کارخانه گودیر
GOODYEAR

نیازمندیها و آگهی های کوچک

استخدام میشود

Wanted

English-Farsi Typist with good experience. Full-time or part-time. Phone No. 65741 every day from 2 to 5 p.m. except Thursdays.

۱ـ۳ آ ـ ۱۷۰۰۱

چند نفر کارگر جوشکار آزموده مورد نیاز است بکاراز فردا خیابان شاهرضا چهار راه پهلوی مراجعه نمایند . ۱ـ۳ آ ـ ۱۶۹۷۵

یك نفر داروساز مجاز یادکتردارو ساز کهدارای پروانه کار درتهران باشد برای تمام روز استخدام میشود . بهداروئی دکتر اخوان تلفن۵۲۴۱۸ مراجعه فرمایند . آ ـ ۲۶۰۰۲

استخدام میشود

احتیاج بعده بانو برای کارهای‌حتل کمسن آنها کمتراز ۲۵ و بیشتر از ۴ نباشد وبیکی از زبانهای خارجی آشنائی داشته باشد داریم .

داوطلبان میتوانند ازساعت ۸صبح تا۱۲ ظهربه‌خیابان شاهرضا کوچه اصل۴ مقابل دبیرستان انوشیروان دادگر دست راست درب اول مراجعه نمایند. ۱ـ۳ آ ـ ۱۷۱۷۷

یك‌نفر جوان باسواد وفعال که‌دارای ضامن معتبر باشد برای تمام روز با حقوق مناسب استخدام میشود . شرکت شعله خاور تخت جمشید چهار راه بهار تلفن ۶۹۲۴۷ . آ ـ ۲۵۸۵۶

آگهی استخدام

در تعقیب آگهی شماره ۶۰۳۵ ـ ۲۵و۶و۳۷ طبق تصمیم متخذه‌درشورای دانشکده پزشکی فعلا برای تصدی‌سه کرسی. سل. بیولوژی حیوانی و گیاه شناسی تاتاریخ ۱۵ آبانماه ۱۳۳۷اسم نویسی بعمل خواهد آمد. برای سایر رشته‌ها بعدا آگهی مجدد منتشرخواهد شد.

رئیس دانشکده پزشکی وداروسازی تبریز.دکترامیرکبیریان

آ ـ ۲۵۹۳۶

آموزشگاه خیاطی شهلا به چندنفر بانو که‌اطلاعات کامل خیاطی داشته باشند نیازمند است طالبین به‌نشانی زیر مراجعه فرمایند.

نشانی ـ خیابان ری مقابل خیابان خراسان .

۱ـ۲ آ ـ ۱۷۱۹۵

دبیرستان البرز یکنفر ماشین‌نویس که علاوه برفارسی ماشین نویسی لاتین رانیز بداند وخدمت زیر پرچم را انجام داده باشد استخدام می نماید داوطلبان روز سه‌شنبه ۲۹ مهر ماه جاری ازساعت ۸تا۱۱ صبح برای گذراندن امتحان بدبیرستان البرز مراجعه نمایند .

۱ـ۲ آ ـ ۱۷۱۶۵

آگهی استخدام

سازمان حساب عملیات مخصوص وزارت راه برای خدمت در جنگل‌لاجیم احتیاج بیکنفر مترجم مبرز زبان انگلیسی دارد.

اشخاصی که‌اطلاعات فنی درباره‌امور جنگلی ویا قطعات ماشین‌آلات داشته باشند حق تقدم خواهند داشت .برای اطلاعات بیشتر وملاقات بمحل اداره واقع درخیابان جلال‌بایار «ایرانشهر سابق» کوچه نمازی از تاریخ ۲۷ ماه جاری الی اول آبانماه بین ساعات اداری مراجعه شود.

حساب عملیات مخصوص وزارت راه

۳ـ۱ آ ـ ۲۵۹۸۰

جویای کار

یکنفر حسابدار درجه یك با چند ساعت کار در روز حاضر است مسئولیت حسابداری یك شرکت‌تجارتی یامقاطعه کاری‌را باحداقل ۵۰۰۰ ریال حقوق ماهیانه بعهده بگیرد به تلفن ۲۸۲۱۱ مراجعه فرمایند.

آ ـ ۱۶۶۰۱

دوتفر دیپلمه ازساعت۲ تا۹ شب جویای کار هستند بشماره۳۱۰راهنمای روزنامه اطلاعات مراجعه فرمایند .

آ ـ ۱۷۲۰۳

اتومبیل فروشی

اتومبیل پونتیاك۵۶
اتومبیل شورلت ۵۵

« بفروش میرسد امریه بین قلعه وزیر وچهارراه گمرك توقفگاه بشقاب پرنده به ذبیح‌الله کارآزدار مراجعه شود .

مرسدس بنز فروشی

و۱۷۰ دیزل وبنزینی ۵۱ تمیز نمره آلمانی خیابان ویلا ابراك کوچه‌شبیری‌پور جنب بغالی .

مستغلات

برای انجام معاملات پولی باوثیقه ملکی
خرید یافروش املاك

رجوع فرمائید به دروازه دولت مقابل کوچه فتوحی ـ بازرگانی ثابت تلفن ۳۹۹۹۹ آ ـ ۱۷۱۳۳ ۱ـ۳

اکازیون

یك خانه پنج اطاق‌دونبش دیوار بهمنی ۴۴۰ متر بدون برق‌اواسط خیابان کمالی روبروی خیابان‌کاشان بعلت مسافرت‌بقیمت مناسب‌بفروش میرسد طالبین بخیابان سی‌متری شاه نشاط بنگاه نشاط تلفن ۴۶۷۶۹ مراجعه فرمائید

۱ـ۳ آ ـ ۱۶۹۸۹

برای انجام معاملات پولی یا وثیقه ملکی
خرید یافروش املاك

رجوع فرمائید لاله‌زار ۳۹۷۸۴ به‌بنگاه کوشان

۱ـ۱۰ آ ـ ۲۵۸۵۰

اطاق تمیز ونسبتا لوکسی که در اطرا فدبیرستان البرز «کالج» باآب و برق مورد احتیاج اینجانب‌درصورتیکه شرایط مساعد باشد تا ماهیانه۲۰۰۰ ریال کرایه پرداخت خواهد شد به شماره ۳۰۹ دفتر راهنمای اطلاعات مراجعه شود.

آ ـ ۱۷۱۴۳

اجاره داده میشود

چندین دستگاه آپارتمان های نوساز و فوق‌العاده لوکس که‌رنك آمیزی‌آن تاالول آبانماه خاتمه میپابد اجاره داده میشود.

آپارتمان‌های مزبور هر یك مشتمل بر ٤ اطاق وپانج اطاق ودارای سر سرای بزرك وآشپزخانه و حمام باوان دارای آب سردوگرم و سرویس کامل میباشد بکلی ازیکدیگر جدا ومستقل است .

آپارتمان‌های مزبور دارای تلفون‌و برق سه‌فاز باکنتور ساعتی شبانه روزی «برق شهرداری» و لوله کشی آب شهر میباشد .

آپارتمان های مورد اجاره برای‌آقایان اطباء ورادیولوژیست و دفترمهندسی و شرکت‌ها وبالاخره تخصیص‌بسکونت خانواده‌های محترم داده شده است.

طالبین میتوانند برای مشاهده‌وانجام عمل اجاره عصرها بمحل ساختمان‌که واقع است در چهارراه خیابان‌شاهرضا وکاخ ـ ابتدای کاخ شمالی دست‌چپ کاشی‌شماره ٤٥٤ مراجعه بفرمایند.

۱ـ۲ آ ـ ۱۷۱۸۱

یك‌باب خانه سه‌طبقه و یك‌اطاق روی تراس بمساحت ٤۲۰ مترودونیش داراي. یازده‌اطاق یك نبش‌در خیابان شرقی دانشگاه (اناتول فرانس) و نبش دیگر درکوچه بهنام به فروش میرسد.

طالبین ازساعت ۹صبح الی یك‌بعد از ظهر بخود منزل و یا تلفون ٤۳٤٤۰ مراجعه فرمایند .

آ ـ ۲۶۰۱۰ ۱ـ۲

گم شده

آگهی مفقود شدن کیف و اعلام بی‌اعتبار بودن اسناد مفقوده

کیف بغلی اینجانب یوسف فائقی کهحاوی مقداری وجه نقد وتعدادی اسناد وشناسنامه وچهار عدد سفته بمبلغ چهارصد هزاروریال باامضاء دانشگر وربیع توفیق واجاره‌نامه‌منزل وینج قبض رسمی‌هرکدام بمبلغ۲۳۰۰ ریالی عهده روح‌اله بارویان بوده در مسیر خط ۱۲ مفقود شده از یابنده خواهشمندم وجه نقد رابرداشته و بقیه را به‌آدرس اینجانب یوسف‌فائقی توسط بنگاه مطبوعاتی‌صفی علیشاه (میدان‌بهارستان) مسترد دارد.درضمن بدینوسیله باطلاع عموم میرساند که اسناد فوق ازدرجه اعتبار ساقط‌است.

یوسف فائقی

آ ـ ۱۷۲۳۱۰

گواهی‌نامه رانندگی درجه یك بنام اینجانب رضاپور غدیری و مقداری اوراق و یك‌رونوشت شناسنامه چند روز پیش مفقود شده از جوینده‌تمنی میشود به‌آدرس سه‌دالان ملك‌به‌آقای حاج میرزاحمدپور غدیری تحویل و مژدگانی دریافت دارد.

آ ـ ۱۷۶۵۱

مژدگانی

یك کیف بغلی محتوی تصدیق رانندگی بنام محمود غفوریان‌ومقداری یادداشتهای دیگر مفقود گردیده از یابنده تقاضا دارد اسناد مزبور را تحویل شرکت بنا خیابان شهباز ایستگاه ناصری نموده ویکهزار ریال مژدگانی دریافت دارد.

شرکت ساختمانی بنا

آ ـ ۱۷۱۶۳

آگهی حراج

یك رشته برق سه‌فاز ۳۰ آمپر ساعتی شبانه روزی واگذارمیشود به‌تلفن ۳۰۲۹۶۸ مراجعه فرمایند.

۱ـ۳ آ ـ ۱۷۱۹۹

فریدولین

وبراتور کلیه چراغ‌بنزینی‌ها بدون‌خطر‌ناکی‌پریموس

خانه‌نشانی، اتومبیل‌سیکلت‌خیابان‌برق‌تلفن‌شماره‌۵۱۱۰۲۱

۱ـ۳۰ آ ـ ۲۲۶۰۴

Private english tuition given mornings and evenings by Englishman Apply to Etela's t No. 308

۱ـ۲٤ آ ـ ۲۵۰۳۸

کلاسهای خیاطی

بامتد گرلاوین

زیرنظر استاد دیپلمه پاریس‌تشکیل وناممنویسی میشود.

فادری نرسیده به‌چهار راه اسلامبول

کاخ دانش

آ ـ ۲۵۹۳٤

پریموس

والور

ساخت انگلستان

آ ـ ۲۵۹۲۲

فقدان سند مالکیت

آقای سیف‌اله بیژه باارائه یك برگ استشهاد محلی که بگواهی چند نفر رسیده و گواهان مزبور حضورا گواهی خود را تاییدنموده‌اند مدعی است سند مالکیت ششدانگ یك قطعه زمین شماره ۱۴۲۳ فرعی از ۱۰ اصلی واقع در حومه بخش یك همدان تفکیك شده از زمین شماره ۳۶ فرعی که در تاریخ ۱۰ار۳۶ در ص ۷۴۶ دفتر اول بخش مزبور زیر شماره ۱۶۳۲ بنامش ثبت شده و سپس چندقطعه از آن مجزی و بدیگران انتقال‌یافته و فعلا شش قطعه از آن باقیست مفقود گردیده و درخواست صدور المثنی اسناد مالکیت قطعات‌باقیمانده را نموده لذا طبق تبصره الحاقی ماده ۲۰آئین نامه قانون ثبت بدین وسیله باطلاع عامه‌میرساند تاچنانچه کسی نسبت بملك مرقوم یاباقیمانده های فعلی که شماره های آنها طبق صورت مجالس تفکیکی بشرح آتی ذکر میشود (۱۴۲۳ ـ ۱۵۷۸ ـ ۱۵۷۹ ـ ۱۵۸۱ ـ ۱۶۳۸ ـ ۱۶۳۹) ۱۰ (کلا فرعی از ده اصلی) معامله کرده ویا باوجود سند مالکیت فوق‌الذکر در نزد خود مدعی انجام معامله باشد از تاریخ انتشار اولین آگهی (۱۷ مهرماه ۱۳۳۷) ظرف یکماه دادخواست خود را ضمن دلایل و مدارك باداره ثبت همدان ارائه نماید در صورتی که ظرف مدت مزبور دادخواست از کسی نرسد المثنی مالکیت مفروزه های باقیمانده بنام مشارالیه (درخواست کننده) صادر و تسلیم خواهد شد این آگهی ظرف یکماه سه نوبت منتشرمیشود‌نوبت‌اول۱۷ار۷ر۱۳۳۷ دوم ۲۷ار۷ سوم ۷ار۸ر۷

رئیس اداره ثبت همدان حسن‌ملاه

۳ـ۱ ک ـ ۱۴۶۱۴

آپارتمان واگذارمیشود

در خیابان نادری مقابل خیابان قوام السلطنه طالبین از ساعت‌شش تا هشت عصر به تلفن ۴۳۸۸۷مراجعه فرمایند ..

۳ـ۱ آ ـ ۱۶۹۴۹

واگذار میشود

سه‌اطاق دارای کلیه لوازم ، برق، تلفن. آب لوله‌کشی درمرکز شهر واگذار میشود به‌تلفن ۳۴۳۳۳ مراجعه فرمائید . آ ـ ۲۵۸۷۸

صبح و شب

پاچه ـ مغز ـ زبان ـ شیردان ـ کله‌پزه

اغذیهٔ لذیذ

فردوسی مقابل سفارت انگلیس

پاساژ افشار میل فرمائید

آهنورق آلمانی مخصوص ترانسفور ماتور وارد شد. نماینده انحصاری شرکت تهرانشیر محدود خیابان‌سعدی تلفن ۳۴۳۵۳ـ ۳۰۲۱۱۵

آ ـ ۲۵۹۱۲ مصور

دوره عالی
نقشه کشی

تئوری کامل بتن مسلح ـ محاسبات دقیق ساختمان آشنائی بادوربین‌های نقشه‌برداری ـ طراحی ودکوراسیون وماکت سازی قسمتی ازدروس این کلاس میباشد. بعداز کارآموزی و اخذ دیپلم بامعرفی ماستخدام شوید. نادری نرسیده‌به‌چهار راه‌اسلامبول

کاخ دانش

آ ـ ۲۵۹۳۲

بی‌بو چیست

سماور های روحانی مشهد منحصر

بروحانی مشهد میباشد ظروفات قدیمی را بروحانی مشهد بفروشید لاله‌زارنو تلفن ۳۶۸۵٤

آ ـ ۱۳۸۷۹ ۱ـ۱۵

یك پیشخوان ده متری

باسطح‌سنگ مرمر بفروش‌میرسد . طالبین به‌شرکت ایران وترکیه شماره ۵۱۲ خیابان فردوسی مراجعه نمایند.

آ ـ ۲۵۷۳۰ ۳ـ۱۰

پوزش

نسبت بمشاجره‌ایکه بین‌اینجانبه خانم شهبازی وخانم آقای اصغر فدائیان درباغ دولتی اوشان رخ داده بدینوسیله رسما ازایشان معذرت طلبیده وتقاضای پوزش دارم .

فروغ شهبازی

آ ـ ۱۷۲۳۳

حرفه فرهنك برای کلاسهای جدید فنی وهنری تلویزیون که مجهز بتمام وسائل فنی‌است داوطلب میپذیرد .

۴ـ۱ آ ـ ۲۵۷۲۲

آگهی مناقصه

شرکت سهامی مصالح ساختمانی سازمان برنامه مرمت واسفالت کاری سقف سی دستگاه منازل مسکونی کارگران کارخانه سیمان ری راکه جمعا درحدود سه‌هزار و دویست متر مربع میباشد بمناقصه واگذار می نماید.

داوطلبان شرکت در مناقصه میتوانند همه روزه درساعات اداری بدفترشرکت واقع درشهر ری کارخانه سیمان‌ایران مراجعه وضمن بازدید محل اطلاعات لازمه را کسب وبادریافت یك نسخه از شرایط مناقصه پیشنهادات خودرا تاآخر وقت اداری روز دوشنبه ۵ آبانماه ۱۳۳۷ بدفتر شرکت تسلیم‌و رسید دریافت دارند .

پیشنهادات واصله ساعت ده صبح فردای همان روز باز و قرائت خواهد شد .

مدیر عامل ـ شیردل

۲ـ۱ آ ـ ۲۵۶٤۰

آگهی احضار

به غیرنظامیان ۱ـرشیدفرزندسلمان ۲ـعلی اصغر فرزند قاراداشخان ۳ـ بیوك آقا فرزند آقا ساکنی‌قریه قره دوز لار که فعلامجهول‌المکان می‌باشند اخطار میگردد که‌شما باتهام مسلحانه دردادگاه تجدید نظر سپاه ۲ تحت پیگرد می‌باشید علیهذا درظرف دوماه از تاریخ‌انتشار آخرین آگهی خودتانرا باین دادگاه معرفی نمائید والاطبق مقررات قانونی غیابا رسیدگی و رای مقتضی صادر خواهد شد .

رئیس دادگاه تجدیدنظر سپاه ۲

سرهنگ ستاد فریبخش

۳ـ۱ آ ـ ۲۵۷۸۶

داروخانه پزشکی

دکترهای متخصص دراعصاب
دکتر حکیمی

وزیدنت سابق بیمارستان آلبرت انیشتین نیویورك دارای‌جدیدترین وسائل الکتریکی

نشانی ـ دروازه دولت مقابل پمپ بنزین تلفن ۳۲۶۰۲ پذیرائی از۴تا۷ بعد از ظهر

دکتر مسعود امینی

معالج بیماریهای داخلی ـ زنان و کودکان با بیست و دو سال سابقه طبابت ـ معالجه قطعی بیماریهای: روماتیسم ـ سیاتیك ـ چاقی مفرط درد اعصاب ـ فلج وسستی اعصاب بوسیله الکترو فیزیوتراپی باوسائل مدرن آلمانی اشعه ماوراء بنفش و مادون قرمز و ماساژهای طبی ـ شاهرضا ـ جنب سفارت هندوستان تلفن ۴۴۷۱۴

دکتر حسن پزشك‌زاد معتادین شیره مرفین والکل راباتقویت بنیه‌وعوارض مزاجی معالجه میکند‌خیابان ری کوچه آبشار مقابل داروخانه ابن‌سینا تلفن ۵۱۰۴۱ .

دفترخانه های درجه یك تهران

دفترخانه ۱۲۴ جلال رزین خیابان سعدی روبروی ایران‌تور تلفن۳۲۱۶۵

دفترخانه اسناد رسمی ۱۳۹ رضا عاصم گرگان چهارراه معینیه تلفن ۳۵۸۳۴

دفتر ازدواج ۲۲ و طلاق ۲۴ شمال شهناز خیابان امین‌الدوله ایستگاه گلچین تلفن ۳۰۲۲۶۹ جعفری ابهری آ ـ ۱۴۱۲۳

وکلای دادگستری

مهدی افتخاری

«وکیل پایه یك دادگستری»

خیابان شاه ـ چهارراه فروردین ـ تلفن ۴۲۲۲۴

سید ابوالقاسم انوری‌پور

دفتر: یکشنبه وپنجشنبه شهر ری میدان مجسمه

سایر روزها ـ خیابان شاه چهارراه فروردین تلفن ۴۲۲۲۴

کافه رستورانها

همه شب از برنامه‌های کافه‌رستوران باستانی بهشت تهران اوازبانوموهوش و رقص عربی بانو سامیه‌وآکروبات‌باند سیمرا و رقص های فرنگی مسیو سیتا و مادام کویا و رقصهای شرقی وکردی و هندی بانو سوسن‌وجینالولو استفاده فرموده میز را قبلا رزرو فرمائید .

نشانی خیابان شمیران بهشت‌تهران تلفن ۳۴۹۷۰

دکترهای متخصص درامراض زنان
دکتر کیهاد کاوسی

متخصص بیماریهای زنان زایمان مخترع تکنیك پلاستیکی برای درمان نازائی ازامریکا نشانی شاهرضامقابل ایرانشهر پذیرائی عصرها

دکترهای متخصص درامراض سرطان
دکتر رحمتیان

استادکرسی سرطان دانشکده‌پزشکی نشانی آزمایشگاه دکتر رحمتیان‌خیابان پهلوی روبروی کافه شهرداری کوچه پشن تلفن ۶۵۹۹۶

دکترهای متخصص درالرژیك
دکترمحمود لسانی

متخصص بیماریهای آلرژیك از پاریس .

(آسم ـ کهیر ـ گرفتگی بینی معالجه حساسی بیلزاسیون)خیابان جامی ـ اول خیابان پاریس پذیرائی ۳ـتا ۸بعداز ظهر .

دکترهای متخصص درامراض ریه
دکتر تقی گوهری

ازاسلامبول ورم وبارریس

پذیرائی ٤ تا ۷ بعد از ظهر نشانی خیابان سعدی کوچه جنوبی بیمه تلفن ۳۷۲۰۶

دکترهای متخصص‌درمجاری ادرار وتناسلی
دکتر محمد رضا مسعد

خیابان سعدی بالای بیمارستان‌امیر اعلم تلفن ۳۲۳۹۲ پذیرائی ٤ تا ۸ بعد از ظهر .

دکتر دانشگر

امراض مقاربتی جلدی تناسلی و سیستی امراض‌زنانه ونازائی خیابان سپه مقابل بستخانه

دکتر ۱ ـ پولوسا

متخصص بیماریهای مقاربتی مجاری ادرار و تناسلی پذیرائی صبح وعصر خیابان فردوسی شمالی مقابل‌خیابان کوشك کوچه صادق تلفن ٤۶۵۸۹

دکتر صادقی

درمان قطعی سوزاك حاد و مزمن در مدت خیلی کوتاه پذیرائی عصرها خیابان ری اول‌صدرالاشراف

دکتر معانی

امراض مقاربتی ـ مجاری ادرارامراض زنانه وسیستی خیابان فردوسی مقابل بانك‌ملی‌ایران

دکترهای متخصص درجهاز هاضمه
دکتر رفیعی

متخصص بیماریهای جهاز هاضمه از دانشگاه پاریس

معده ـ کبد روده‌ـ پذیرائی ۳تا۸ بعد از ظهر خیابان جامی اول کوچه

دکتر محمد دادخواه

علاج قاطع و لاغری ـ ضعف قوا با برق ترك تریاك ومرفین درپنج روز اول لاله‌زار ازطرف میدان سپه تلفن ۳۸۱۷۰

پزشك مارتین مانوئلیان

مزمن وتازه امراض جلدی‌مخصوصا اگزما مزمن ـ مرض غش وضعف ، باه کاملا در مدت قلیلی معالجه مینماید .

آدرس ـ چهار راه کنت خیابان منوچهری کاشی ۱۷۹

بیوهرین

بزرگترین کشف جهت رویاندن و جلوگیری از ریزش مو ، کچلی‌وموخوره شرکت بیوهرین : شاهرضا مقابل کافه شهرداری پذیرائی مجانی ۸ـ٤ بعد از ظهر .

آموزشگاهها

آموزشگاه عالی خیاطی (انستیتو فرهنك)عالیترین مرکز تعلیم خیاطی گلسازی ،ماشین نویسی‌با امتیاز رسمی وزارت فرهنك.

حسن‌آباد مقابل آتش‌نشانی

اموزشگاه ربانی

آموزشگاه ماشین نویسی‌ربانی شاه آبادازهر حیث مورد اطمینان استه تلفن ۳۷۱۳۵

ماشین نویسی کشور

خیام مقابل پارك شهر با اسلوب ده انگشتی .

رانندگی

میدانیداسلوب صحیح رانندگی‌و میکانیکی را در کجا میاموزند فقط در هنرستان فنی پرستو گمرك شاهپور تلفن ۲۳۹۱۶

احتیاجات زندگی

تعمیرات در منازل

تعمیرات رادیو ـ رادیوگرام ـ ضبط‌صوت ویخچال تحت نظر مهندس‌تحصیل کرده اروپا در منازل تلفن ۵۲۱۲٤

خیاطی

مدیر دوزندگی سلوك پس‌از یکسال تحصیل درآلمان و گرفتن دیپلم عالی خیاطی بتهران مراجعت نموده است لاله‌زار میران تلفن ۳۳۰۳۶

با پرداخت ماهیانه از ۳۰۰ تا ۶۰۰ ریال

یك باغبان مجرب در اختیار شما

باغبان

خیابان سعدی شمالی ـ تلفن: ۳۰۲۴۹۵

آ ـ ۲۵۷۶۰

تجدید آگهی حراج

شرکت سهامی بیمه ایران مقداری اشیاء فرسوده ازقبیل پارچه‌های‌خسارت دیده واوراق باطله وکاغذاداری و تخته لفاف کاغذ ولاستیك اتومبیل و بشکه خالی بزرك وکوچك وصندلی‌و مبل شکسته وغیره درروزهای دهم و یازدهم وسیزدهم آبانماه ۳۷ از ۱۰ صبح ازطریق حراج بفروش میرساند. شرکت‌کنندگان‌درحراج‌میتوانندهمه‌روزه ازاول وقت اداری اشیاء نامبرده رادر محل شرکت واقع درخیابان سعدی مشاهده فرمایند .

شرکت سهامی بیمه ایران

۱ـ۲ آ ـ ۲۵۷۱۸

صاحب امتیاز و مدیر مسئول: عباس مسعودی

چاپخانه اطلاعات خیابان خیام

آگهی مناقصه

سازمان ریشه‌کنی مالاریا برای تامین برق تعمیرگاه قسمت قلیه مربوطه یکدستگاه موتور ژنراتور دیزل‌الکتریك ازطریق مناقصه خریداری مینماید داوطلبین میتوانند بامراجعه به دفتر ذیحسابی سازمان واقع در خیابان‌بهار (محل سابق ستاد نیروی هوائی) و بادریافت برك شرایط مناقصه و مشخصات موتور پیشنهاد خودرا‌تنظیم وتاآخر وقت اداری‌روز دوشنبه‌نوزدهم آبان ۳۷ دربا کت لاك‌ومهرشده بدفتر ذیحسابی تسلیم نمایند .

کمیسیون ساعت ۱۰صبح روزبعدرکمیسیون مربوطه قرائت واقدام گردد .

ذیحساب طرح ریشه‌کنی مالاریا ـ محسن اسکوئی

۲ـ۱ آ ـ ۲۵۶۳۸۱

آگهی مناقصه

سازمان ریشه‌کنی‌مالاریانوشت‌افزار مورد نیاز راازطریق مناقصه خریداری می‌نماید .

۱ـداوطلبان میتوانند برای ملاحظه نمونه وکسب اطلاعات لازمه ودریافت برك مشخصات وشرایط‌مناقصه همه روزه بکار پردازی سازمان واقع در خیابان بهار (محل‌سابق ستادنیروی هوائی)مراجعه نمایند .

۲ ـ پیشنهادات باید تاآخر وقت اداری روز سه‌شنبه سیزدهم آبانماه ۱۳۳۷ بدفتر سازمان ریشه‌کنی‌مالاریا تسلیم ورسید اخلشود .

۳ـپیشنهادات رسیده درساعت ۹ صبح روز چهار شنبه‌چهاردهم آبانماه ۱۳۳۷باحضور کمیسیون مربوطه باز و قرائت‌خواهد شد .

٤ـ حضور پیشنهاد دهندگان در جلسه مناقصه آزاد واداره دررد یا قبول یك یاکلیه پیشنهادات مختار است .

ذیحساب طرح ریشه کنی مالاریا ـ محسن‌اسکوئی

۲ـ۱ آ ـ ۲۵۷۴۶

آگهی مناقصه

سازمان ریشه‌کنی مالاریا حمل۵۴۲ تن گرد حشره‌کش را ازخرمشهر و اهواز به‌مرکز واستانهای مختلف‌کشور ونیز حمل ۲۰۰ تن‌ازتهران به نقاط مذکور را (باستثناء نقاطی که باراه آهن حمل خواهد شد) بمناقصه واگذار مینماید داوطلبان میتوانند بامراجعه بدفتر ذیحسابی سازمان واقع درخیابان بهار جنب نامجو (محل‌سابق ستاد نیروی هوائی) برك شرایط مناقصه را دریافت وپیشنهاد خودرا باتوجه به‌آن تنظیم ودرپاکت لاك ومهرشده‌که روی آن جمله (مربوط بمناقصه حمل مواد حشره‌کش) نوشته شده‌باشد تا آخر وقت اداری روز پنجشنبه‌پانزدهم آبان ماه ۳۷ بدفتر سازمان ریشه‌کنی مالاریا تسلیم ورسید دریافت نمایند.

پیشنهادات واصله درساعت ۱۰صبح روز شنبه هفدهم آبانماه ۳۷باحضور کمیسیون مربوطه باز واقدام خواهد شد .

ذیحساب طرح ریشه‌کنی مالاریا ـ محسن اسکوئی

۲ـ۱ آ ـ ۲۵۶۳۸

آگهی مناقصه

سازمان ریشه کنی‌مالاریانوشت‌افزار مورد نیاز راازطریق مناقصه خریداری می‌نماید .

۱ـداوطلبان میتوانند برای ملاحظه نمونه وکسب اطلاعات لازمه ودریافت برك مشخصات وشرایط‌مناقصه همه روزه بکار پردازی سازمان واقع در خیابان بهار (محل سابق ستاد نیروی هوائی) و بادریافت برك شرایط مناقصه و مشخصات موتور پیشنهاد خودرا‌تنظیم وتاآخر وقت اداری‌روز دوشنبه‌نوزدهم آبان ۳۷ دربا کت لاك‌ومهرشده بدفتر ذیحسابی تسلیم نمایند .

کمیسیون ۱۰صبح روزبعدرکمیسیون مربوطه قرائت واقدام گردد .

ذیحساب طرح ریشه‌کنی مالاریا ـ محسن اسکوئی

۲ـ۱ آ ـ ۲۵۶۳۴۱

آگهی مناقصه

سازمان ریشه‌کنی مالاریا حمل۵۴۲ تن گرد حشره‌کش را ازخرمشهر و اهواز به‌مرکز واستانهای مختلف‌کشور ونیز حمل ۲۰۰ تن‌ازتهران به نقاط مذکور را (باستثناء نقاطی که باراه آهن حمل خواهد شد) بمناقصه واگذار مینماید داوطلبان میتوانند بامراجعه بدفتر ذیحسابی سازمان واقع درخیابان بهار جنب نامجو (محل‌سابق ستاد نیروی هوائی) برك شرایط مناقصه را دریافت وپیشنهاد خودرا باتوجه به‌آن تنظیم ودرپاکت لاك ومهرشده‌که روی آن جمله (مربوط بمناقصه حمل مواد حشره‌کش) نوشته شده‌باشد تا آخر وقت اداری روز پنجشنبه‌پانزدهم آبان ماه ۳۷ بدفتر سازمان ریشه‌کنی مالاریا تسلیم ورسید دریافت نمایند.

پیشنهادات واصله درساعت ۱۰صبح روز شنبه هفدهم آبانماه ۳۷باحضور کمیسیون مربوطه باز واقدام خواهد شد .

ذیحساب طرح ریشه‌کنی مالاریا ـ محسن اسکوئی

۲ـ۱ آ ـ ۲۵۶۳۸

آگهی مناقصه

سازمان ریشه کنی‌مالاریانوشت‌افزار مورد نیاز راازطریق مناقصه خریداری می‌نماید .

۱ـداوطلبان میتوانند برای ملاحظه نمونه وکسب اطلاعات لازمه ودریافت برك مشخصات وشرایط‌مناقصه همه روزه بکار پردازی سازمان واقع در خیابان بهار (محل سابق ستاد نیروی هوائی) و بادریافت برك شرایط مناقصه و مشخصات موتور پیشنهاد خودرا‌تنظیم وتاآخر وقت اداری‌روز دوشنبه‌نوزدهم آبان ۳۷ دربا کت لاك‌ومهرشده بدفتر ذیحسابی تسلیم نمایند .

کمیسیون ۱۰صبح روزبعدرکمیسیون مربوطه قرائت واقدام گردد .

ذیحساب طرح ریشه‌کنی مالاریا ـ محسن اسکوئی

۲ـ۱ آ ـ ۲۵۶۳۴۱

آگهی مناقصه

سازمان ریشه‌کنی مالاریا برای تامین برق تعمیرگاه قسمت قلیه مربوطه یکدستگاه موتور ژنراتور دیزل‌الکتریك ازطریق مناقصه خریداری مینماید داوطلبین میتوانند بامراجعه به دفتر ذیحسابی سازمان واقع در خیابان‌بهار (محل سابق ستاد نیروی هوائی) و بادریافت برك شرایط مناقصه و مشخصات موتور پیشنهاد خودرا‌تنظیم وتاآخر وقت اداری‌روز دوشنبه‌نوزدهم آبان ۳۷ دربا کت لاك‌ومهرشده بدفتر ذیحسابی تسلیم نمایند .

کمیسیون ۱۰صبح روزبعدرکمیسیون مربوطه قرائت واقدام گردد .

ذیحساب طرح ریشه‌کنی مالاریا ـ محسن اسکوئی

۲ـ۱ آ ـ ۲۵۶۳۴۱

دعوت ازفارغ‌التحصیلان کالج امریکائی

ازعموم فارغ‌التحصیلان کالج آمریکائی سابق تقاضا میشود بمنظور اتخاذ تصمیم راجع بفعالیت‌های آتیه انجمن روز سه‌شنبه ششم‌آبان ساعت پنج‌ونیم بعداز ظهر در محل بنیادالبرز شماره۱۰۰ خیابان شاهرضا مقابل دانشگاه حضور بهمرسانند

رئیس انجمن فارغ‌التحصیلان کالج آمریکائی سابق

۲ـ۱ آ ـ ۲۵۸۸۰

«دختر آغا» لباس مردانه پوشیده‌بود

موقعی که بعنوان شاگرد راننده استخدام شده‌بود ناگهان...

دیشب زنی که لباس مردانه‌پوشیده بود ودریکی از گاراژ های خیابان قزوین باچاقو مجروح شده بود در بیمارستان رازی بستری شد .

کار بالباس مردانه

این زن که «دختر آغا» نام دارد بمامورین اظهار داشته است : من زن‌بیوه‌ای هستم وچون‌در لباس‌زنانه کاری جزکلفتی نیافتم تصمیم گرفتم بالباس مردانه کارهای مردان را انجام دهم لذا دیروز بسلمانی رفتم و مـو هـایـم را کـوتـاه کـرده سپس یك دست لباس مردانه خریداری نموده پوشیدم و برای تهیه کاربکاراژی رفتم هنگامی که‌مشغول مذاکره بارانندہ کامیونی که میخواست مرا بعنوان کمك راننده استخدام کند بودم چند نفر از کمك رانندگان به زن بودن من پی بردند وچون مزاحم من شدندبین ما نزاعی در گرفت ودر نتیجه این چند نفر با ضربات چاقو مرا مجروح کردند .

باور نمیکردم

پزشك بیمارستان که ابتدا «دختر آغا» رابا آن لباس مردانه دیده‌بود بخبرنگار ما گفت : من هیچگاه تصور نمیکردم که‌مجروح زن‌باشد واز این جهت وقتی که اسمش را گفت‌تصور کردم‌دچار اختلال‌حواس شده است ! اکنون حال «خانم‌آغا» مساعد است . ولی هنوز معلوم نیست که‌بس‌ار التیام‌زخمهایش مازهم‌هوس پوشیدن لباس مردانه را خواهد داشت یانه ؟

طفلی در آب خفه شد

• عصر دیروز جنازه طفل دو ساله‌ای بنام اکرم‌فرزند حیدرشهرت رضا سلطانی که‌در حوالی تجریش براثر خفگی در حوضی درگذشته بود بوسیله آقای دکتر سلطانی در اداره پزشکی قانونی مورد معاینه قرار گرفت و جواز دفن صادر شد.

• عصر دیروز جنازه زنی بنام گل‌بهار فرزند نبی که‌در شهسوار بطور ناگهانی درگذشته بود برای معاینه و تعیین علت مرك باداره پزشکی قانونی حمل شد تا مورد معاینه قرار گیرد .

حوادث کوناکون

مادری پسر نابینای خودرا ازمرك نجات داد

دیروز جوان ۲۱ ساله‌ای بنام علی‌اصغر فرزند ماشاالله ساکن امامزاده حسن که‌ازهردو چشم‌نابینا است باخوردن یك جعبه قرص ترك تریاك قصد خودکشی داشت ولی مادرش اورا نجات داد وبه بخش مسمومین برد وبستری کرد .فاطمه‌سلطان مادر مسموم میگفت پسرم ۳سال قبل در اصفهان هنگامی‌که مشغول جمع‌آوری خاشاك از صحـرا بودشئی پیدا کرد ووقتی‌که آنرا ازگل‌وخاك‌پاك میکرد شیشی مزبور منفجر شد وهردوچشم اورانابینا کردوبانگشتان وپیشانیش آسیب‌وارد‌ساخت. خانواده ماسال گذشته بتهران منتقل شد وتاکنون ازمراجعات خود بپزشکان جهت‌بازگردانیدن بینائی چشمان علی‌اصغر نتیجه‌ای عایدمان نشده است .

تااینکه ظهر امروز وقتی‌که وارداطاق انبارشدم یك‌جعبه خالی قرص ترك تریاك‌مشاهده کردم . چون شوهرم ماشاالله چندی قبل برای ترك‌تریاکش چند جعبه‌قرص ترك تریاك خریداری کرده‌بود سرآنها رفتم .یکی‌را درجایش نیافتم لذا برایم یقین حاصل شد که‌علی‌اصغر قرص‌ها راخورده‌است. درنتیجه‌اورا به بیمارستان آوردم .حال علی اصغر مساعد نیست .

تلفن ۵۰۵۶۹
سرویس حوادث
از ساعت ۷صبح تا۸ شب
بشما جواب میدهد

مردی در خیابان خودرا به‌آتش کشید

دیروز یکی ازمامورین‌کلانتری یك هنگام گشت درخیابان پهلوی ناگهان متوجه شدکه از بدن مرد سی‌و پنج‌ساله‌ای شعله های آتش برمیخیزد ومرد مزبور فریاد های دلخراشی میکشد . بلافاصله‌پاسبان به‌کمك مرد شتافته وپس از مدتی که‌موفق بخاموش کردن آتش‌شد ویرا که علی اصغر زارع فرز نـد محمد نام داشت به‌بیمارستان رازی منتقل ساخت .

علی‌اصغر پس از پانسمان در بیمارستان به‌کلانتری یك راهنمائی ودرباره علت این اقدام تحقیقاتی‌از وی بوسیله آقای ستوان پـارسا افسر نگهبان صورت گرفت .

علی‌اصغر گفت : من اهل‌سراب هستم وعائله هشت نفری مـن در آنجا سکونت دارند .

مدتها درشهر خود بخرید وفروش غلات‌وگندم‌و جو اشتغال داشتم . ازیکسال قبل‌ناگهان ور شکست شدم وکلیه سرمایه خود راازدست دادم .ناچار بهر دری جهت یافتن کارو تامین مخارج عائله هشت‌نفری خودزدم .ولی موفقیتی بدست‌نیاوردم درتمام این مدت هرچه داشتیم به فروش رساندم وهنگامیکه از همه جا مایوس شدم جهت یافتن کاری بتهران آمدم‌ولی بهرجاتوسل شدم نتیجه‌ای بدست نیامد .چون دیگر روی بازگشت بمسراب نداشتم بهمین جهت تصمیم خود را گرفتم ویك شیشه بنزین خریداری کرده خود راآتش زدم .»

بدستور آقای سرگرد آریامنش رئیس کلانتری علی اصغر که در کلانتری از شدت تاثر و ناراحتی گریه میکرد باپرونده بدادسرااعزام گردید .

کفش مشکی پاشنه بلند

آخر وقت دیروز پرونده جالبی ازطریق کلانتری سه‌بدادسرای تهران رسید .

شاکی این‌پرونده بانوی جوان وشیك پوشی بود بنام شمسی‌که از صاحب یك دکان کفاشی در خیابان نادری شکایت کرده بود .بانو شمسی بکلانتری سه شکایت کرده‌بود که بیك‌دکان کفاشی مراجعه کردم ویك جفت کفش پاشنه بلند مشکی رنك انتخاب نموده مبلغ پنجاه تومان هم جهت بهای آن پرداختم .اتفاقا صبح جمعه که عازم مهمانی بودم باعجله آنرا بپا کرده وبمهمانی رفتم ولی در مجلس مهمانی از خجالت آب شدم زیرا کفش مشکی رنگی که‌خریداری کرده بودم کمی مایل بقهوه‌ای بود واصلا بالباس وکیفی که‌داشتم جوردد نمی‌آمد ! واین باعث آبروریزی من شده بود سرانجام مجلس‌مهمانی راترك کرده بخانه آمدم وبدکان کفاشی مراجعه کرده از صاحب‌مغازه پرسیدم چرا چنین کفشی راکه رنك دلخواه من‌نبوده بمن‌داده وموجب آبرو ریزی من شده‌اند .

ولی صاحب دکان بعوض عذرخواهی بمن گفت :کفشی بوده که خودتان انتخاب کرده‌اید ورنك کفش بمن مربوط نیست .ناچار از اصغر صاحب دکان بکلانتری سه‌شکایت کردم وتصمیم دارم شدیدا اورا تعقیب کنم .

اصغر صاحب دکان باپرونده امر بشعبه ۱۳ بازپرسی فرستاده شد وبازپرس مربوطه مشغول تحقیقات انوی گردید .

سابقه خراب !!

متهم درداگاه میگفت: هروقت اتفاقی میافتد مامورین بسراغ من می‌آیند!

دیروز شعبه شش دادگاه جنحـه بریاست آقای فاتح ودادیاری آقای نیکو تشکیل شد وباتهام شخصی‌به نام علی حسینی معروف به «نیکلا» رسیدگی بعمل آورد .

نیکلا که‌دارای بیست و دوفقره سابقه سرقت است مدتی قبل‌پاسبانی را در حین انجام وظیفه مورد ضرب قرار داده وتحت تعقیب قرار گرفته وپرونده وی به شعبه شش دادگاه جنحه فرستاده شده بود . متهم‌هنگام دفاع ازخود درداگاه اظهار داشت: من‌بمامور دولت‌توهین نکرده‌ام‌بلکه چون سوابقم بسیار خراب است‌هر گاه‌اتفاقی‌میافتدفورا مامورین‌آگاهی بسراغ من می آیند . این بار هم من مشغول صحبت با پاسبانی‌بودم که‌مرا بعنوان اینکه چرا باپاسبان بلند صحبت کردی تحت تعقیب‌قرار دادند !

ولی دادگاه پس‌از رسیدگی بـه پرونده وتوجه بگواهی پزشك‌قانونی که برای پاسبان مضروب چندین روز درمان تعیین کرده بوداتهامات را وارد تشخیص داد ونیکلا را با توجه‌بداشتن سوابق ممتد به‌یکسال وده روز زندان محکوم کرد .

کتاب «دنیای آخرت» در شوروی انتشار یافت

این‌کتاب ترجمه یکی ازمتون ادبیات زبان پهلوی میباشد

مسکو- اداره نشریات فرهنگستان علوم ارمنستان کتابی موسوم‌به«دنیای آخرت» که‌بزبان ارمنی ترجمـه شده منتشرساخته است کتاب مزبورترجمه کامل یکی از نمونه‌های نادر کتب دوران باستانی ادبیات پهلوی است که بقرن پنجم وششم بعدازمیلادمربوط میباشد وحاوی اطلاعاتی است درباره مناسبات اجتماعی و طرز معیشت و اصول مذهبی و حقـوقی در دوران ساسانیان . ترجمه این‌اثر منحصر بفرد کار مهمی در رشته ایران‌شناسی بشمار میرود.

تاکنون فقط قطعاتی ازاین کـتاب نداشت . ترجمه جدیدبسیار نزدیك بزبانهای انگلیسی وفرانسه ترجمه باصل میباشد و خصوصیات ادبی‌آنرا شده بود ولذا ترجمه کامل‌آن وجود محفوظ نگاهداشته است .

کسالت اتمی

بلگراد (رویتر) خبرگزاری یوگسلاوی اعلام کرد شش کارگر که‌درموسسه علوم اتمی کیدریك دربوگسلاوی کار میکردند دچار عارضه ناشی ازتشعشع زیادی ازحد گردیدند . کمیسیون مخصوصی برای بررسی موضوع تشکیل شده است.

قیام زندانیان

دنور -(رویتر)- روز گذشته‌در زندان ناحیه‌ونوردر امریکازندانیان بعنوان اعتراض به‌بدرفتـاری مامورین زندان دست به‌اغتشاش زده وسعی کردند که‌ازبام طبقه سوم عمارت باایجاد سوراخی‌خارج شوند .مامورین انتظامی شروع‌به پرتاب نارنجکهای محتوی گازاشك آور نموده وياغيان‌را وادار به‌تسلیم کردند .عده‌ای ازمامورین پلیس درجریان زدوخورد بازندانیان‌مجروح شدند .

بمناسبت هزار وصدمین سال تولد رودکی جشنی برپاشد

استالین‌آباد -درتاجیکستان شوروی مراسم باشکوه هزاروصدمین سال تولد رودکی بنیادگذار نظم کلاسیك فارسی وتاجیکی آغاز شده بنا به تصمیم شورای مخصوصی بسیاری ازملل جشن هزاروصدمین سال تولد رودکی را برپا میکنند.عده زیادی‌ازنویسندگان‌خارجی ازجمله‌نویسندگان ایران وجمهوری متحده عرب ،سودان وهندوستان برای شرکت درمراسم مذکور وارد پایتخت تاجیکستان شدند .

۲میلیون دلار برای ۸متر کرباس و۱کیلورنك و۱خروارذوق!

حراج ۷تابلو کار نقاشان امپرسیونیست همه علاقمندان آنرا بحیرت انداخت

لندن - اسوشیتدپرس-هفت‌تابلوی نقاشی امپرسیونیست دریك حراج در لندن بمبلغ دوملیون ویکصد وهشتاد وشش هزار دلار که‌همه را بتعجب انداخت فروخته شد .درحدود یکهزار وپانصدتن‌از کسانیکه کلکسیون‌نقاشی دارند درسالن حراج حاضربودندووقتی که این‌تابلو ها که درواقع عبارت بودند از هشت مترکرباس ویك کیلو رنك باین مبلغ گزاف بفروش رفت دهان همه آنها از تعجب بازماند .

این‌تابلوهای نقاشی جزء کلکسیون جیکوب گولد اشمیت یکی‌ازبانکداران معروف« پسربچه‌ای‌باکت‌قرمز» کار پل‌سزان بود که بمبلغ ۲۲۰ هزار لیره (۶۱۶هزار دلار)بفروش رفت . خود پل سزان نیز پسریك‌بانکداربود ولی چنان فقر باو روی آورد که‌تابلو هایش رابقیمتهای خیلی نازل عرضه میکرد وباز خریدار نداشت وسرانجام نیز دریك صومعه درنهایت فقر و تنگدستی جان سپرد !

تابلوی‌دیگر یك منظره اثروان‌گوك بود که به۱۳۲ هزار لیره (۳۷۰هزار دلار) فروخته شد .

صاحب اصلی این کلکسیون یعنی گولداسمیت درسال ۱۹۳۳ از امریکا بآلمان نازی فرار کرد وپسر او که آیروین گولداسمیت ویکی‌از ملیونر های نیویورك است بمخبرین گفت‌که برای منظورهای‌مالی‌این‌تابلورانفروخته است .

پرش مرك!

پاریس- آسوشیتدپرس- یك‌دوشیزه نوزده‌ساله اسپانیولی از بالای طاق نصرت پاریس خودرا بزیر انداخت و دردم درگذشت .

این دوشیزه خوزفاپرزگارچیام نام داشته وهنوز معلوم نیست که چرا باین وضع فجیع خودکشی کرده‌است.

زن وشوهر سیرك باز درهرکشوری فرزندی بجاگذاشتند!

این فرزندان برای اولین بار درجزیره عشق وگل باهم ملاقات کردند

کاپری - اسوشیتدپرس - ٤ نفر خواهر وبرادر که فرزندان یك پدر و مادر سیرك باز هستند وهر گدام آنها تبعه یك کشور می‌باشند در کاپری (ایتالیا) جزیره عشق وگل برای اولین بار بایکدیگر ملاقات‌کردند این چهار نفر عبارتند از دوشیزه آنتوانیتا ویتنو ۲٦ ساله ماتکن ساکن لیما تبعه کشور پروآقای فرانسیسکو ویتنو ۲٤ ساله‌دانشجوی رشته‌مهندسی شهر مکزیك تبعه امریکا دوشیزه فرناندا ویتنو ۲۲ ساله گوینده رادیو بوئنوس آیرس‌تبعه آرژانتین ودوشیزه ماریا ویتنو دانشجوی رشته فلسفه ساکن شهر کلن تبعه آلمان غربی. ۲۸ سال‌قبل کلون اریك ویتنو پدر آلمانی این چهارنفر که‌سیرك باز بود بکاپری رفت و با مادر آنها بنام کوستانزا ازدواج کرد وچون مجبور بود برای‌دادن‌نمایش‌بکشورهای‌مختلف مسافرت کند زنش‌رانیز همراه خود میبرد وهرجا هم که‌همسرش بچه‌ای بدنیا می‌آورد فورا آنرا بموسسه ویا پرورشگاه میسپرد وبمسافرت خودبا همسرش ادامه میداد .

اما دوماه قبل این‌زن وشوهر دوپك حادثه اتومبیل دراسترالیابقتل‌رسیدند وبموجب وصیتی که‌بانو کوستانزا کرده بود اکنون چهار فرزندش در خانه‌یك طبقه او درکا پری که‌مشرف بدریاست برای اولین بار دورهم جمع شده‌اند!

از یك ریاضی دان ایتالیائی تجلیل میشود

مسکو- امروز ازروز تولد (ابان ژلیاستاتریچلی) دانشمند ریاضی دان مشهور ایتالیائی ۳۵۰ سال‌میگذرد و این روز جشنهائی درکلیه کشورها برگذار میشود . فردا بنا باظهار فرهنگستان علوم اتحاد شوروی و سازمان‌های اجتماعی دیگر شوروی در مسکو یك مجلس رسمی بیاد ابان ژلیاستاتریچلی و آثار علمی وی تشکیل خواهد شد.

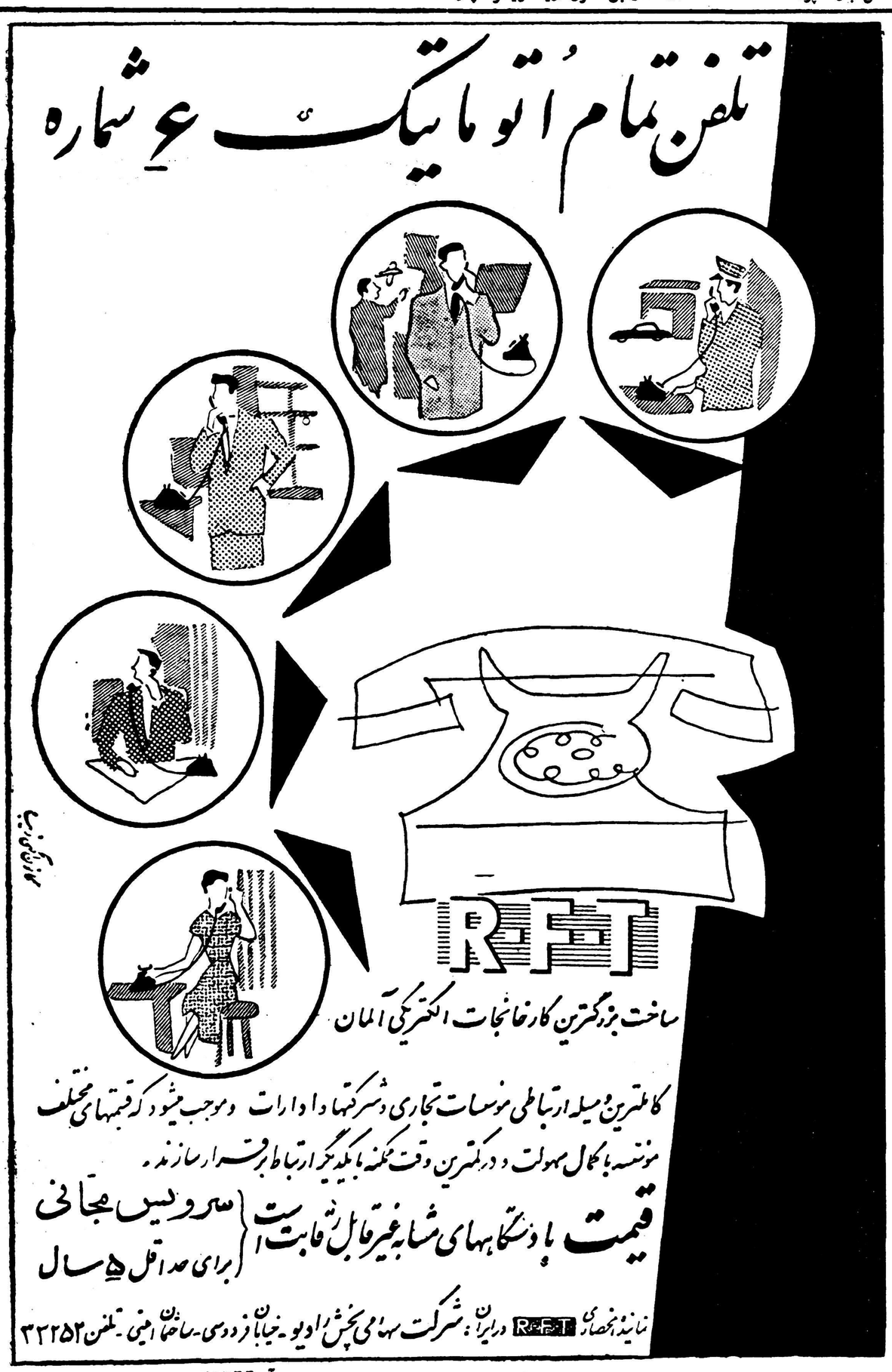

از بیست هزار فرسنگ زیر دریا تا کره ماه

ژول‌ورن، بزرگترین پیامبر عصر جدید، همه پیشرفتهای ۵۰ ساله اخیر را در داستانهای شگفت خود پیشگوئی کرده است

پرتاب اسپوتنیک و موشک پیشتاز بسوی ماه وعبور زیردریائی «ناتیلوس» وسایر زیردریائیهای اتمی از قطب شمال، مردم دنیا را با «ژول ورن» کسی که در ۱۳۰ سال قبل تمام این پیشرفت هارا بطور دقیق پیش بینی کرده است آشنا نمود.

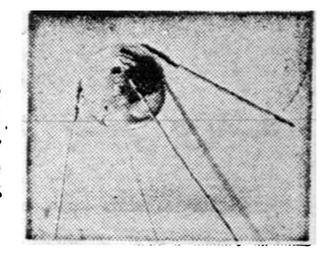

اسپوتنیک ـ ژول ورن در سال ۱۸۸۶ در مورد اقمار مصنوعی چنین نوشته است «گلوله‌ای که سرعت آن شانزده مرتبه زیادتر از سرعت گلوله‌های پرتابی است تاابد بدور زمین خواهد چرخید واز عبور آن بوسیله علاماتی بشر اطلاع حاصل خواهد کرد»

۱۳۰ سال قبل که وی در نزدیکی شهر فانث (فرانسه) متولد شد، دنیا در بی‌خبری بود.

تلفن، تلگراف، راه آهن، نیروی برق، هواپیما وبالاخره موشک و اتم برای مردم آنروز ناشناس بود. ولی ژول‌ورن نابغه‌ایکه امروز دنیا

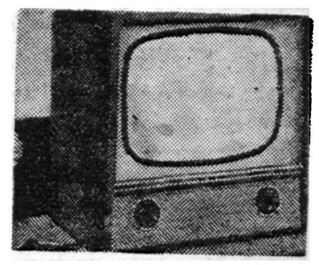

تلویزیون ـ در سال ۱۸۸۹ در مورد تلویزیون نوشته است «تکامل دستگاهای تلفن وتلگراف سبب‌خواهد شد که تصاویر تافاصله زیادی برده شود ومردم آنرا به‌بینند»

بمب اتمی ـ درسال ۱۸۹۶ ژول ورن نوشته است «در منطقه‌ای بوسعت ده هزار متر مربع تمام ساختمانها وناوگان جنگی بر اثر انفجار مایع جدیدی متلاشی و مهندم شدند»

بارزش پیش گوئیهای وی پی میبرد، تمام این اختراعات را دقیقا پیش‌بینی کرده بود.

وقتی ژول‌ورن یازده ساله شد قصد سفر دنیا را کرد وزمانی که چشم از جهان فروبست، عالم در ۲۵ هزار برگ یادداشت های وی‌خلاصه شده بود.

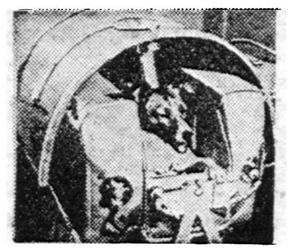

لایکا ـ درسال ۱۸۶۰ نوشته است «درموشکی که به ماه میرود اول سگی را قرار خواهند داد تا دانشمندان وضع وی را دراین مسافرت آزمایشی مورد بررسی قرار دهند»

ژول‌ورن هنگامیکه برای چاپ کتب خود به یکی از ناشرین رجوع کرد، مورد تمسخر قرار گرفت.

ولی وقتی اولین آثار وی انتشار یافت سیل پول بطرفش جاری شد. ولی خوانندگان او بیشتر کودکان بودند تابزرگسالان.

ژول‌ورن در یکقرن قبل توصیه کرده بود که (فلوریدا) مرکزخوبی برای حرکت بشر بسوی کره ماه است وامروز دانشمندان آمریکائی از همین شبه جزیره موشک های

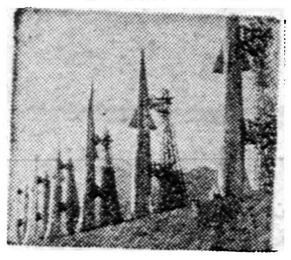

کیپ کاناورال ـ در ۱۸۶۵: «هرکس در امریکا وظیفه خواهد داشت که وضع جغرافیائی فلوریدا را (که کیپ کاناورال قسمتی از آنست) مورد بررسی قرار دهد، چون ازاین نقطه موشک بطرف ماه پرتاب خواهد شد محلی که در ۷ر۲۷ درجه طول شمالی و ۷ره درجه عرض غربی قراردارد جهت این کار انتخاب خواهد شد»

خودرا برای چرخش بدور ماه بسوی آنهارها میکنند.

او گفته بود که اولین موجودزنده که بسوی فضای بی‌پایان پیش خواهد رفت سگی خواهد بود و تمام جزئیات مسافرت وی را شرح داده بود.

در واقع مسافرت «لایکا» بهمان ترتیبی صورت گرفت که‌ژول‌ورن پیش‌گوئی کرده‌بود.

پدرش وی را بدانشکده حقوق فرستاد ولی او حاضر نشد شغل پدر را پیش گیرد ووکالت کند پس از مدتی آژانس افتتاح کرد ولی این کار را هم ادامه نداد.

وی در حقیقت به جستجوی چیزی بود که بشر در طول تاریخ‌خود تا آنزمان قادر به تصور آن‌نبود.

ژول یك دنیای جدیدی برای بشریت پایه ریزی میکرد وقتی‌خود وی هم نمیتوانست حدس بزند که باین زودی تصورات وی صورت حقیقت پیدا کند.

ولی وقتی وی در ۲۴ مارس ۱۹۰۵ چشم از جهان فروبست دنیای علم مقدمات تحقیق آرزوهای او رافراهم کرده بود.

وی انسان دوستی بود که برای باز کردن دریای عالم بروی بشر دقیقه‌ای آرام نداشت.

اگر روزی وی بعنوان قصه پرداز شناخته شده بود امروزبعنوان بزرگترین پیامبر عصر جدید لقب گرفته است.

ژول‌ورن برای آنکه بهتر در محیط داستانهایش زندگی کند حتی سوار بالن میشد

ژول ورن درمورد کشتی‌های عظیم اقیانوس پیما در ۱۸۷۱ مینویسد «کشتی‌ها آنقدر بزرگ خواهند شد که بصورت یك شهر مواج در آمده ودر سینه اقیانوسها بجلو خواهد رفت»

تیتان، خدای موشکها

درپناهگاههای ۱۱ طبقه زیرزمینی پشت درهای چند صدتنی غولهای ۱۱۷ تنی آماده تنوره کشیدن است

در زمینهای سنگی و پستو بلند سواحل اقیانوس آرام در کشور امریکا مشغول کار شگرفی هستند صدها متخصص و هزارها کارگر زمینها را به‌عمق چندصدمتر میکنند ودر دل آنها دالانها و لوله‌ها و زیرزمینهای بتنی که باید در برابر بمبهای مگاتون (بمبهای هیدروژنی) مقاومت نماید میسازند. راه خروجی هریك از این زیرزمینها ودالانها و لوله‌ها با درهای متعددی که‌در امتداد چند پیچ قرار دارند وهر پارچه در آن چند صدتن وزن خواهد داشت بسته میشود.

۱۱ طبقه در زیرزمین

این درهای عظیم با نیروی موتور های مولد برقی که هزارها کیلوات نیرودارند حرکت مینماید ودستگاه های تهویه و آسانسورها و منجنیقها و رادارها و نورافکنها را بکار میاندازد.

این اقدام شگرف را نیروی‌هوائی ایالات متحده انجام میدهد وفعلا اولین پایگاه ازاین نوع‌درفرودگاه هوائی واندنبرك در کالیفرنیا در دست ساختمان میباشد. این‌پایگاه عبارت از یك بنای یازده طبقه زیر زمینی با چندین کیلومتر تونل‌که در اعماق زمین امتداد یافته خواهد بود

منظور از ساختن این ایستگاه جای دادن و انبار نمودن موشکهای عظیم تیتان میباشد که‌از سال ۱۹۶۰ برای خدمت درنیروهای‌مسلح‌امریکا آماده خواهد بود. این موشك سی متر ارتفاع دارد و یکصدو هفده تن وزن آن میباشد.

این غول عظیم که بزرگترین موشك دنیاست وتاکنون نه بار آزمایش شده که شش بار آن با موفقیت توام بوده است. تیتان‌یك موشك قاره‌پیماست با شانزده‌هزار و پانصد کیلومتر برد و قادر است‌از مرزهای امریکا هر نقطه دنیا را هدف سازد و سرعت آن سی‌هزار کیلومتر در ساعت میباشد.

تیتانها در این پایگاههای زیر زمینی قرار خواهند گرفت ودر لوله های عظیم بتنی روبه آسمان‌استوار خواهند شدو هرگاه لازم باشد در ظرف بیست دقیقه حداکثر آماده پرتاب میشوند. بدینمعنی که آسانسورهای مخصوص آنها راروی زمین میآورد و ایستگاههای رادار و بیسیم را پس‌از پرش هدایت مینماید وبا دقت بسیار زیاد به دورترین هدفهای خود میخورند.

بافشار دگمه

این موشك را از یك اطاق‌هدایت که دراعماق زمین است وبا رادار و بیسیم و تلویزیون مجهز میباشد آتش نموده سپس هدایت میکنند و قبلا نیز باهمین وسایل غیرمستقیم وباصطلاح با فشار دگمه آن را از اعماق زمین به لوله‌های مربوط آورده سوخت لازم رادر آن میریزند و سپس به بالا میفرستند وبا فشار دگمه نیز آتش میکنند.

این‌موشك دو مرحله‌داردبرخلاف موشك قاره‌پیمای اطلس که سه مرحله‌ایست یعنی سه موتور دارد.

کلاهك جنگی این موشك که باید بمب اتمی یا هیدروژنی حمل نماید ظرفیت سه تن بار را دارد.

نخستین تیتان در دماغه کاناورال در ۱۹۵۷ آزمایش شد.

درهریك از مراکز موشکی زیر زمینی که تا ۱۹۶۰ عبارت ازچهار مرکز خواهند بود یك اسکادرون نه‌تائی متمرکز خواهد شد. یعنی هریك از این ایستگاهها نه لوله پرتاب خواهد داشت مخارج‌ساختمان هر ایستگاه پنجاه میلیون دولار میشود وتاکنون یك میلیارد دولار صرف تحقیق و آزمایش این‌موشك عالی شده است.

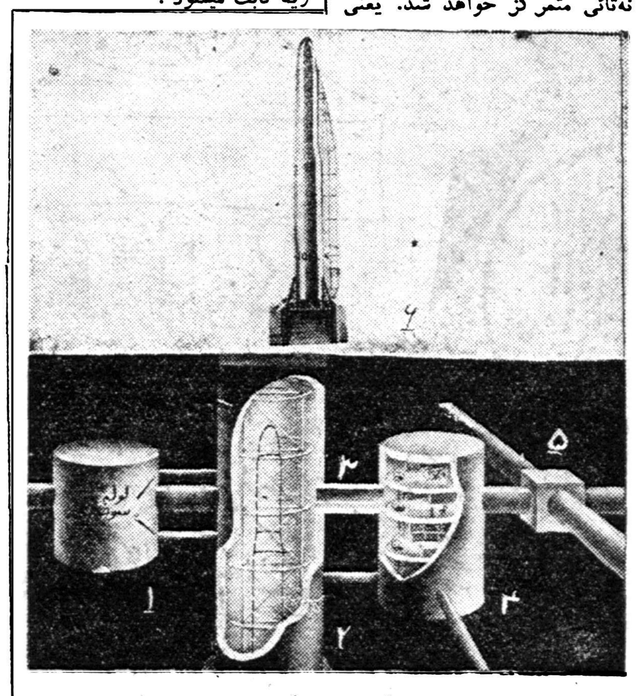

مخزن سوخت
لوله ارسال موشك بسطح زمین
راهرو
مرکز هدایت وتشکیلاتی
مرکز انشعاب راهروها
موشك آماده پرتاب در سطح زمین

خاورمیانه باخطرات جدیدی

بقیه از صفحه هشتم

لبنان ناشاد بنظر میرسد که‌سخت گرفتار اغتشاش است. واکنون رژیم انقلابی درعراق با خطر روبرو است. سرهنك عارف، آتش‌پاره واقعی بغداد، ورشیدعالی گیلانی، که‌رهبر یك کودتای‌طرفدار محور در۱۹۴۱ بود یااز کشور خارج‌شده‌ویاتحت نظرند. عارف، یك طرفدار متعصب عبدالناصر است ورشید عالی آماده‌است که باقاهره ومسکو بهمان ترتیب که یك‌بار با برلین ورم معامله کرد وارد معامله شود.

شخص ممکن است بپرسد که مسکو به‌چه‌ورق برنده‌ای دراین بازی مشکوك وخطرناك خاورمیانه امیدوار است. جواب را محتملا باید درمیان کردها یافت.

پشتیبانی شوروی

درحدود دومیلیون کرد درترکیه، ایران، عراق وسوریه اقامت‌دارند. روسها سالهاست که‌درمیان آنها بفعالیت مشغولند ویکی‌از سران قبایل کرد، ملامصطفی بارزانی مدتها درباکو بودو ازآنجا به تبلیغات و تحریکات دائمی اشتغال داشت و از رادیوهای شوروی سخن پراکنی میکرد.

آیا این تصادف صرف است که دوتن از برجسته ترین عمال کرد مسکو اکنون به خاور میانه باز گشته‌اند؟

بیشتر به سبب مداخله عارف، بارزانی اجازه‌مراجعت بعراق گرفته است، وخالد بکداش رهبر حزب کمونیست سوریه که‌او نیز کرد است بار دیگر به دمشق وارد شده بجائی که درزمان الحاق سوریه به مصر ازآن گریخت.

آنچه برای آشفتن دنیای متلاطم عرب لازم است جزاین نیست که بگذارند مسئله کرد که پنهان‌است مشتعل شود. آیا طرح مسکوهمین است که با بغداد و قاهره بتوسط کردها معامله کند وآنها را تحت فشار بگذارد ویا دیگران را به زحمت بیاندازد؟

همه عنصر لازم برای بحران‌مجدد در خاور میانه‌در دسترس قرارگرفته است. شخص فقط میتواند دعاکند که‌سیاست جدیدی که‌درواشنگتن ودر تشکیلات روبه توسعه سازمان ملل متحد جوانه زده است قادر به خنثی کردن خطر خواهد بود.

نیویورك تایمز

وکیله علی صادق
متخصص امراض و بیماریهای کودکان از آمریکا
خیابان استر ـ اول کوچه پاریس تلفن ۶۷۱۹
پذیرائی: صبح و عصر

رابطه طول ته‌سیگار و سرطان

دانشمندان انگلیسی شروع بجمع‌آوری ته سیگارهای مردم کرده‌اند

اعضای کمیسیون تجسسات علمی انگلستان دست باقدامی زده‌اند که درنوع خود در جهان‌بینظیر میباشد.

این اعضا که‌همه از دانشمندان هستندشروع‌بجمع‌آوری‌ته‌سیگارها ازجاسیگاری هادرمهمانخانه ها و اماکن‌عمومی‌وازخیابانها و کوچه‌ها کرده‌اندمنظوراندازه گرفتن‌متوسط طول ته‌سیگارهائی است که مردم دورمیاندازند. واگربرای‌دانشمندان ثابت شود مردم در انگلستان‌ته سیگار رابطول کمتر ازیك‌اینچ بدور میافکنند رابطه سیگار و سرطان ریه ثابت میشود.

ولی‌اگر ثابت شود که ته‌سیگار از یك اینچ‌بیشتراست نظریه‌مزبور باشك و تردید زیاد تلقی میگردد.

اولین شخصی که‌باین موضوع پی‌برد وباهمیت طول ته سیگار اشاره کرد. رئیس قسمت آمار جمعیت آمریکائی سرطان یعنی «دکترهانون» بود.

درنتیجه آماری که تهیه شده معلوم گشته است که امریکائیان دوبرابرانگلیسیهاسیگار دودمیکنند وعلاوه‌بر آن بیش از انگلیسیها دود آنرا فرو میدهند.

بدین‌جهت چنانچه سیگار واقعا علت اساسی سرطان ریه است، باید علت را درطول ته سیگارپیدا کرد. انگلیسیها سیگار خود را کوتاهتر از آمریکائیان بدور میاندازند.

ته‌سیگار آمریکائیان

در آمریکا ۴۰۰۰ ته سیگار که از نیویورك‌وشیکاگو ولوس‌آنجلس جمع‌آوری شده‌بود مورد آزمایش قرار گرفت و معلوم‌شدکه متوسط طول سیگاری که امریکائی بدور میاندازد بالغ بریك اینچ و ربع است یعنی آمریکائی چهل درصد سیگاری راکه خریداری میکند بدور میاندازد.

در مطالعه ایکه روی ته سیگار های هلند انجام شد معلوم گشت که معتادین هلندی بسیار خسیس هستند زیرا طول ته‌سیگار آنها از سه‌ربع اینچ تجاوز نمی‌نماید در صورتیکه طول ته سیگار انگلیسی بالغ بریك اینچ است.

شاید خوانندگان تصور کنند که فرق یك‌ربع اینچ بین ته‌سیگار انگلیسی و آمریکائی قابل اهمیت نیست واثری ندارد درصورتیکه این امر کاملا برعکس است وقسمت آخر سیگار دارای‌نیکوتین‌فوق‌العاده زیاد میباشد.

شعبده بازی نیست، چشم بندی هم نمیشود!..
پارکر ۶۱ خودبخود پر میشود

برای پرکردن آن هیچ زحمتی متحمل نمیشوید - خودبخود کاملا پر میشود ۷۰۰۰ کلمه
بدون زحمت وراحتی مینویسد دارای شکل بسیار زیبا ونوك شفاف است
که تا نفهمید وباآن کار نکنید باور نخواهید کرد.
Parker 61
برای استفاده از قلمهای قیمتی پارکر وسایر قلمهای معمولی همیشه جوهر پارکر کوینك مصرف نمائید

۶ فیلم از فستیوال ونیز

دهان اسب (انگلستان)

دراین شماره چهارمین فیلم ازبهترین فیلمهائی‌که درفستیوال اخیر سینمائی ونیز نمایش داده شد معرفی میگردد

آلك گینس دریکی از مؤثرترین قیافه‌هایش

«دهان‌اسب نام‌یکی ازپرارزش ترین آثار سینمائی انگلستان که در فستیوال ونیز نمایش داده شد.

فیلم «دهان اسب» فیلمی است که صددر صد ذوق وسلیقه سینمای انگلستان را حفظ کرده ونمودار زنده‌ای از برای صنعت سینمای‌این کشور است.

داستان سر گذشت «گلی» مردی است که نبوغ خیره کننده‌ای دارد ولی جنجالی دراطراف خود برای نشان دادن استعداد خود بمردم‌بریا نمیسازد.

از ثروت دنیا فقط قایق کوچکی دارد که روی آن طاقی زده وبدین ترتیب آنرا هم کارگاه نقاشی خود ساخته است وهم محل زندگی.

هستی وحیات او بروی رود خانه «تایمز» معلق است، وشب وروز زندگی وی، در داخل قایق بایك قلم نقاشی وچند تابلو میگذرد.

او باکسی کاری ندارد، ولی وقتی زنش مخفیانه تابلو های نقاشی‌او را به مرد ثروتمندی میفروشد، دیگر تحمل‌این امررا ندارد. خریدار تابلو هارا با تلفنی تهدید میکند ولی پلیس وی را بزندان میاندازد. «گلی» از زندان خارج میشود که وجوه دریافتی را به صاحب تابلو مسترد دارد ولی از عهده بر نمی آید. پلیس به جستجوی وی می پردازد. «گلی» میگریزد وبیکی‌دو تن از دوستان خود پناه میبرد.

ولی زندگی وذوق او تباه میشود. «گلی» حسرت قایق خودرا میخورد ولی نمیتواند زندگی آرام خودرا باز یابد.

«آلك گینس» هنرمند معروف سینمای انگلستان که نقش «گلی» را بازی میکند بهمان سرعت که میتوان لباس عوض کرد در نقش های مختلف بازی میکند، وکلید رمز این موضوع فقط در دست‌خود اوست.

وی تاکنون در چندین فیلم‌مشهور بازی کرده وجایزه اسکار گرفته است.

کارگردان‌فیلم «دهان‌اسب» «رونالدنیم» یکی از مشهور ترین کارگردانان انگلستان است فیلم «دهان اسب» بدون شك از آثار بدیعی است که هیچگاه از تاریخ سینما جدانخواهد شد.

آخر هفته دنیا شماست

اعلان دعوت از صاحبان سهام

برحسب تصمیم هیئت مدیره شرکت سهامی چینی در جلسه ۷ر۷ر۱۳۳۷ـ ازصاحبان سهام بجلسه‌فوق العاده‌دعوت میشودکه درتاریخ ۲۰ آبانماه ۳۷ پنج بعداز ظهر درمحل شرکت (کارخانه بلور سازی بنی‌هاشمی) برای تصمیمات زیر حضور بهمرسانند.

۱ـ اضافه نمودن سرمایه ومیزان سهام شرکاء

۲ـتغییر هیئت مدیره وتعیین مدیر عامل وحق امضاء وتعیین بازرس

۳ـ تغییر محل کار مرکز شرکت.

آ ـ ۱۷۱۷۱ هیئت مدیره شرکت سهامی چینی تهران

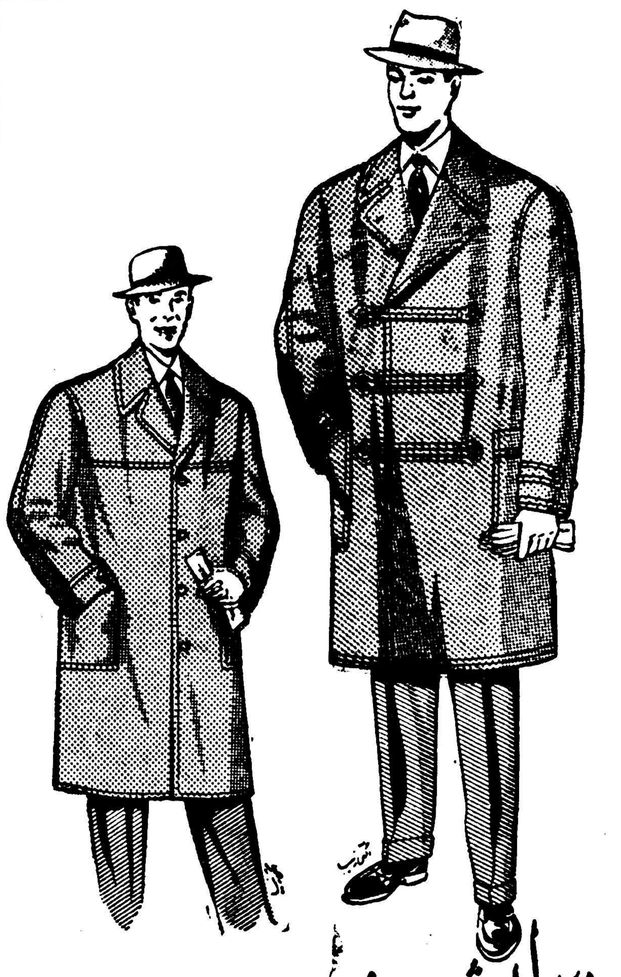

پیرایش لاله‌زار

پالتوهای مردانه مدل ۱۹۵۹ درمغازه پیرایش

آ ـ ۲۵۷۷۴

ضربه های چاقو در فیلم «جنوب شهر»

آ ـ ۲۵۹۷۶

دنیای خوانندگان

اتوبوسرانی قراءشمشك

کارمندان دبستانهای دخترانه و پسرانه ودبیرستان سنا شمشك واداره معادن شمشك وبهداری معادن شمشك مینویسند در ۵۷ کیلومتری تهران بانجام وظائف محوله دولت مشغولیم ولی وسیله اتوبوسرانی جهت ایاب‌وذهاب به‌تهران رانداریم اتوبوسهای اتومیگون از مقصدیعنی میدان فوزیه مسافر سوارمیکنندولی در میگون اظهار میدارند پنج‌نفرو ده‌نفر مسافر برای ماصرف نمیکند باپرداخت هرنفر ۲۰ یا۳۰ریال‌اضافه برکرایه بشمشك میرویم یعنی‌یك نفر کارمند دولت که بسختیهای زیادی مواجه و در چنین جائی کار میکند اگر وسیله اتومبیل‌بدست نیاورد باید سی ریال کرایه را۶۰ ریال یابعضی اوقات بیشتر بپردازد تا بمقصد برسدیا گاهی اوقات از میگون نه کیلو متر راه پیاده بپیماید تا بمنزل‌گاه خود برسد نویسندگان نامه تقاضا دارند وسیله‌ایاب وذهاب کارمندان دولت و عموم مردم قراء شمشك دربندسر ـ دورود ـ جیرود را مرتب تا مردم از این وضع رقت بار بدر آیند .

تقاضای تاسیس باجه پست

آقایان خجسته ـافکار ـنهاوری از طرف اهالی چهار راه سالار وخاکباز تقاضا مینمایند وزارت پست‌و تلگراف دراین محل بتاسیس باجه پستی برای فروش تمبراقدام نماید همچنین از اداره راهنمائی تقاضا میکنند برای تسهیل وتنظیم عبور ومرور مامور راهنما بگمارند ویکدستگاه چراغ راهنمائی نصب گردد .

عدم مراقبت دربیهوشی بیمار

آقای سید تقی موسوی پاسبان کلانتری ۱۹ مینویسد هنگام‌جراحی که برای عمل گوارت همسرم در بیمارستان روز ۱۶ شهریور انجام شده بعلت عدم مراقبت در بیهوشی بیمار منجر بفوت او گردیده دو طفل او بدون مادر وخانه‌ام‌بی‌سرپرست مانده برای رسیدگی موضوع پرونده‌ای در شعبه ۳۹ تشکیل وتاکنون نتیجه اعلام‌نشده منتظر اعلام نتیجه رسیدگی هستم.

تقویم اطلاعات

یکشنبه بیست وهفتم مهر ۱۳۳۷

«پنجم ربیع‌الثانی ۱۳۷۸

«نوزدهم اکتبر ۱۹۵۸

اذان صبح :ساعت ۴و۴۰ دقیقه

طلوع آفتاب :ساعت ۶و ۱۱ دقیقه

غروب آفتاب :ساعت ۱۷و۱۹دقیقه

برنامه رادیو دهلی

دوشنبه بیست وهشتم مهر ماه

برنامه صبح روی امواج کوتاه۱۹و۱۶ متر برابر ۱۵و۱۷ مکاسیکل در ثانیه ساعت ۱۵ـ۷ یك صفحه درخواستی و اخبار ـ

برنامه شب روی امواج کوتاه۲۵و۱۹ متر برابر با ۱۱و۱۵ مکاسیکل‌درثانیه ۳۷ـ۱۹اخبار ـبرنامه‌صفحات‌درخواستی شنوندگان ـ گفتار کوتاه ـدنباله صفحات درخواستی ـ۳۰ـ۲۰ موسیقی هندی .

کشیك امشب پزشکان

آقایان دکتر هادی ادهم‌ـخیابان شمیران باغ صبا خیابان ملك ودکتر حسن مافی ـیوسف آباد مقابل بیمارستان شماره یك ارتش ودکتر هوشنك بیضائی ـقلهك خیابان دولت ایستگاه قنات کوچه سلطانی .

کشیك امشب بیمارستانها

بیمارستانها: مسمومین بیمارستان های شفا یحیائیان خیابان ژاله‌تلفن ۳۷۶۳۱ لقمان‌الدوله ادهم خیابان مخصوص پشت باغشاه تلفن ۲۳۲۳۳ مجروحین بیمارستانهای رازی‌درخیابان شاهپوروامدادی شیروخورشیدخیابان مولوی‌باغ‌فردوس،زایمان‌وعوارض زنانه بیمارستان های زنان پیچ شمیران ووزیری خیابان شیخ‌هادی وزایشگاه حمایت مادران ونوزادان خیابان‌پاستور ودرمانگاه جنوب بنگاه حمایت مادران خیابان مولوی در مورداحتیاج‌فوری بپزشك مقابل وزارت بهداری‌بوسیله آمبولانس به‌پزشك‌کشیك هدایت می شوند تلفن۲۰۰۷۱

تلفن های اطلاعات

شماره‌های دستگاه‌مرکزی

۵۱۱۰۶ تا ۵۱۱۰۹

۵۰۰۱۴ تا ۵۰۰۱۸

اختصاصی شعبه آگهیها

۵۱۱۰۳ ـ ۵۲۶۳۳

سازمان شهرستانها

۵۱۰۶۷

اطلاعات هفتگی

۵۱۸۷۸

اطلاعات بانوان ۵۰۳۱۳

برنامه امشب
سینماها، تاترها

سینما ایران (زمستانی)

عشوه‌گر (فیلم هندی‌ـ دوبله‌بفارسی) باشرکت راج‌کاپور‌ـ نرگس. شروع: ۱۰ صبح ۲ـ۴ـ۶ونیم بعداز ظهر .

سینما ایران (تابستانی)

چشم براه ـ شروع ۶و۸ بعدازظهر تلفن ۳۶۳۵۴

سینما اسکار (حشمت‌الدوله)

باغبان اسپانیولی(رنگی‌ـویستاویژن) شروع :۱۰ صبح ـ ۲ـ۴ ـ۶ و ۸ بعد از ظهر تلفن ۴۵۷۹۷

سینما ایفل

عشق ممنوع (سینما سکوپ) با شرکت الویس پریسلی ریچارد. ایگان دبراپاکت . شروع :۱۰صبح ـ۲ ـ۴ـ ۶و ۸ بعد از ظهر .

سینما پلازا

ملاقات با دکتر جکیل (محصول یونیورسال) باشرکت بودابوت‌و لوکاستلو ـشروع :۱۰ر۵ صبح ـ۲ر۵ـ ۴ر۵ ـ۶ر۵ و ۸ر۵ بعد از ظهر تلفن ۴۴۲۵۵

سینما تهران

آرسن لوپن با شرکت ژاك بکر . شروع: ۱۰ر۵ صبح‌ـ۲ر۵ـ۴ر۵ـ ۶ر۵ و۸ر۵ بعد از ظهر تلفن ۳۸۱۶۵

سینما تخت‌جمشید

فریاد نیمه شب (محصول برادران وارنر)باشرکت .ادموند ابراین . شروع :سه وربع‌ـ۵وربع ـ۷وربع و نه‌و ربع تلفن ۴۳۵۵۰

سینما حافظ

بلای جان مردها (محصول فوکس‌ـ سینما سکوپ ـرنگی) باشرکت جین مانسفیلد . شروع :۱۰ر۵ صبح‌ـ ۴ر۵ ـ۶ر۵ و هشت و سه ربع تلفن ۳۴۰۷۴

سینما دیانا

حیثیت باشرکت روسانا برازی. شروع: ۱۰ر۵ صبح ۲ر۵ ـ ۴ر۵ ـ ۶ر۵ و۸ر۵ بعداز ظهر.تلفن۴۲۰۱۰

سینما دنیا

عشق ممنوع (سینما سکوپ)باشرکت الویس پریسلی ریچارد رایگان ـ دبراپاکت شروع : ۱۰ر۵ صبح ۲ر۵ـ ۴ر۵ ـ۶ر۵ و۸ر۵ بعد از ظهر . تلفن ۳۳۸۱۲

سینما سعدی

لیسبون (رنگی‌ـ نیچراماسکوپ) با شرکت ری‌میلاند‌ـ مورین اهارا ـشروع ۱۰ر۵ صبح ـ۲ر۵ـ ۴ر۵ـ۶ر۵ و ۸ر۵ بعداز ظهر تلفن ۳۶۴۶۸

سینما کریستال

ارسن لوپن ـبا شرکت ژاك بکر . شروع:۱۰صبح‌ـ۲ـ۴ـ۶ و۸ بعد از ظهر .تلفن ۳۷۶۷۵

سینما سهیلا (زمستانی)

شلاق نقره‌ای شروع: ۱۰ صبح ۲ـ۴ـ۶و۸ بعداز ظهر .تلفن ۳۶۴۲۴

سینما سهیلا (تابستانی)

دختر آتشین . شروع ۶ر۵ و ۸ر۵ بعد از ظهر .

سینما کارون

چشم‌براه(فیلم‌فارسی)باشرکت‌ـ ایرن تهمینه ـمهدوی شروع: ۳ـ۵ـ۷ و۹بعدازظهر.

سینما متروپل

آقای اسکناس (فیلم فارسی) با شرکت تفکری . شروع : ۲ر۵ـ۴ر۵ـ ۶ر۵ و ۸ر۵ بعد از ظهر تلفن ۳۹۴۱۰

سینما همای

عشوه گر (فیلم هندی ـ دوبله بفارسی) ـباشرکت راج کاپور ـ نرگس .شروع :۱۰ر۵ صبح ـ۲ر۵ـ ۴ر۵ ـ۶ر۵ و۸ر۵ بعد از ظهر تلفن ۴۲۱۶۹

سینما نیاگارا

گربه سیاه (ویستاویژن ـرنگی) با شرکت کاری گرانت ـگریس کلی‌ـ شروع :در زمستانی ۱۰ر۵ صبح ـ ۲ر۵ ـ۴ر۵ ـ۶ر۵ و۸ر۵ بعد از ظهر در تابستانی ـ۷و۹

سینما رکس

فریاد نیمه شب (محصول‌برادران وارنر)باشرکت .ادموند ابراین . شروع :ده صبح ـ۲ر۵ـ۴ر۵ـ۶ر۵ و۸ر۵ بعد از ظهر .تلفن ۳۴۱۶۹

سینما رادیو سیتی

سلطان و من (سینما سکوپ ـرنگی) با شرکت یول‌براینر ـدبوراکر . شروع : ۱۰ر۵ ـ۶ر۵ و ۹ بعد از ظهر. تلفن ۴۳۳۲۰

سینما مولن‌روژ

عشق بی حاصل (سینما سکوپ ـ رنگی) ـباشرکت رابرت تایلور . شروع : ۱۰ر۵ صبح ـ۳ـ۵ـ۷ و ۹بعد از ظهر . تلفن ۳۸۷۶۵ ۳۳۸۲۶

سینما سیلوانا

اتللو ـ شروع: ۲ر۵ ـ ۴ر۵ ـ ۶ر۵ و ۸ر۵ بعد ازظهر تلفن ۳۳۷۷۷

سینما پردیس

حیف که خیلی حقه‌ای (دوبله بفارسی) با شرکت ویتوریودسیکا سوفیالورن ـشروع : ۱۰ر۵ صبح ـ ۲ر۵ ـ۴ر۵ ـ۶ر۵ و۸ر۵ بعد از ظهر.

سینما تاج

عاقبت جنایتکاران .باشرکت برت لانکستر ـآواگاردنر .شروع :۴ر۵ـ ۶ر۵ونه‌و ربع کم .

سینما فری

داودوبتسابه(رنگی)باشرکت‌گریگوری پك ـسوزان‌هیوارد .شروع:۴ر۵ـ۶ر۵ و۸ر۵ بعد از ظهر تلفن۲۷۸۹۳

سینما فردوسی

فاتح (سینماسکوپ ـرنگی)باشرکت سوزان هیوارد ـجون‌واین شروع : ۹ر۵ ـ۱۲ صبح ـ۲ر۵ ـ۴ر۵ـ۶ر۵ و ۸ر۵ بعد از ظهر تلفن ۳۵۷۸۴

سینما مشعل

خورشید می درخشد : باشتراك وحدت ـمهوش . شروع : ۲ر۵ ـ۴ر۵ و ۸ر۵ بعد از ظهر تلفن ۳۳۸۲۶

سینما مراد

فاتح ـشروع ۲ر۵ـ ۴ر۵ ـ۶ر۵ و ۸ر۵ بعد از ظهر ـتلفن ۳۷۳۷۹

جامعه باربد

خانم کاملیا ـ با شرکت : شهلا ـ جعفری میزآنسن از جعفری ـشروع ۸ر۵ بعد از ظهر . تلفن

تاتر پارس

کمپانی جارو ـ کنسرت بانومهوش تلفن ۳۸۸۱۱

آخرین تغییرات برنامه سینماهارا هرروز در صفحه ماقبل آخر ملاحظه فرمائید

با خرید یک جفت کفش چک اسلواک
حداقل خود را یکسال راحت کنید
گالش زنانه نیم چکمه و بت خزدار
برای همه
CE-BO
بعد مسافت ای : ۳۳۳
ساخت چک اسلواک و ساخت چک اسلواک
توجه فرمائید

منتظر باشید:
بزودی تلویزیون تلفونکن میرسد

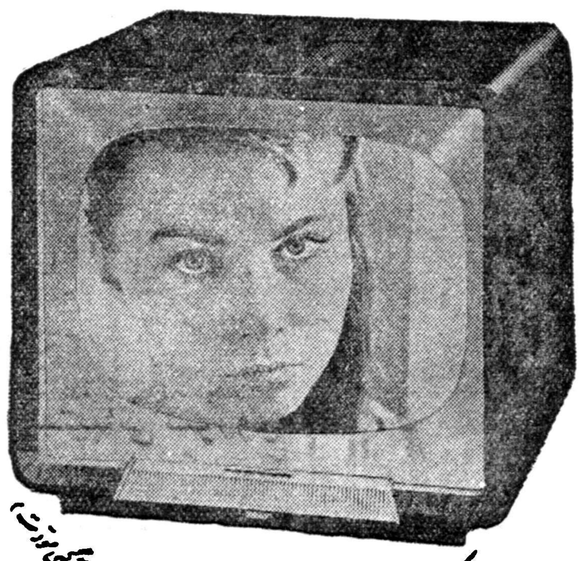

نماینده شرکت بازرگانی دیتون
TELE FUN KEN
خیابان شاهرضا ـ چهارراه کالج
تلفن ۴۰۹۲۰ ـ ۴۲۱۷۰ تلگرافی دایتون
TELEFUNKEN
TELEVISION

BILORA
همه نوع دوربین و سه پایه عکاسی ساخت کارخانه معروف «بیلورا» آلمان به قیمت های مناسب
دوربین از ۲۸۰ الی ۷۵۰ ریال ـ سه پایه از ۳۱۰ ریال تا ۲۵۰۰ ریال ـ

نماینده انحصاری: شرکت تجارتی آفتاب ـ خیابان لاله‌زار

آ ـ ۲۵۷۹۴

دیوار بلورین بسازیم با آجر شیشه‌ای ساخت آلمان
انواع واقسام مختلف توخالی مخصوص دیوار، سقف و آسانسور،
تویر مخصوص دیوار کف زمین
برای روشنائی زیرزمین وانبار با اندازه های مختلف

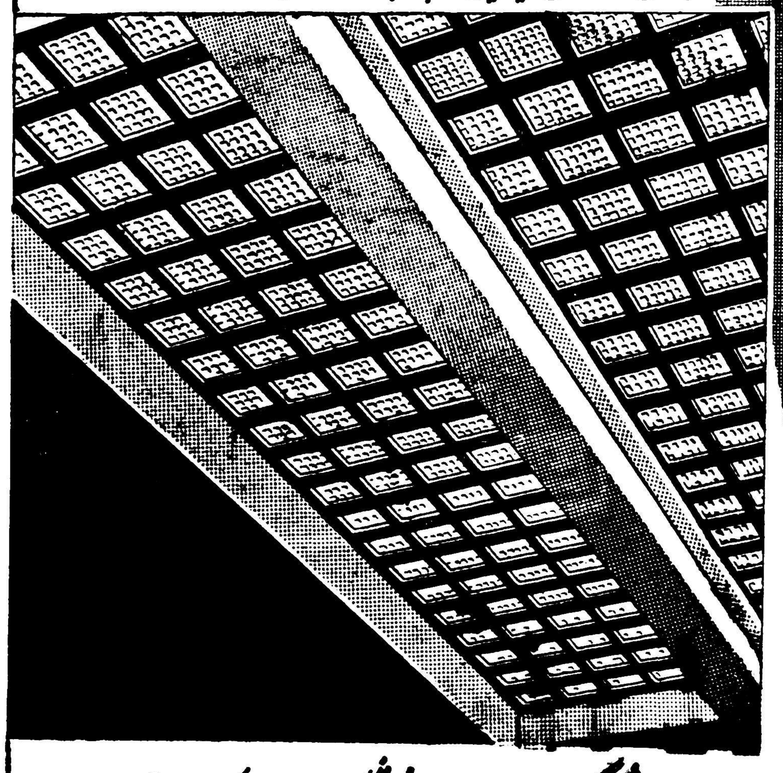

نماینده انحصاری: شرکت سهامی فروشگاه سعدی کوچه‌دران تلفن ۳۹۴۱۲

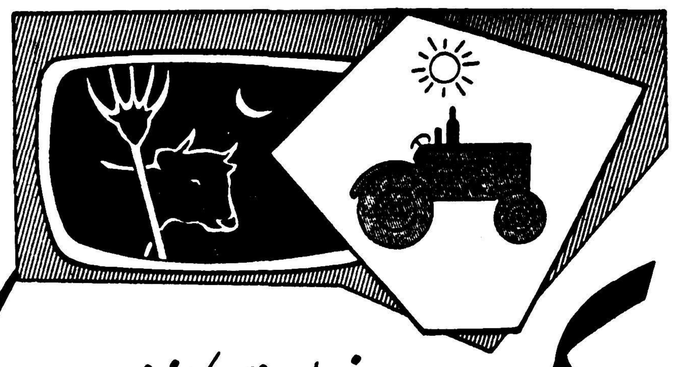

تراکتور
کیس

زراعت مکانیزه
دوران تاریک کشاورزی گذشته را
به عصر درخشان امروزی تبدیل کرده است
با کمک سازمان برنامه فروش باقساط ۴ ساله
CASE
شرکت سهامی کانون: خیابان سعدی ـ تلفن: ۳۰۲۳۳۵-۳۰۲۳۳۶

FESTIVAL
1958
DE CANNES
وقتیکه
لک لک ها
پرواز میکنند
محصول ۱۹۵۸ شوروی
دوبله بزبان فارسی
آ. بادالف
تاتیانا ساموئیلوا
برندهٔ جایزهٔ هنرمندترین ستارهٔ جهان
برندهٔ جایزهٔ نخل طلا از فستیوال بزرگ سینمائی درکان - ۱۹۵۸
توصیه میشود باتهیه کوپن مخصوص قبلاً جا «رزرو» فرمائید گیشه همه روزه از ساعت ۹½ صبح باز است
سینما دنیا
سینما دیانا
ازصبح روز چهارشنبه ۳۰مهر

بیانات سناتور جم

سفر هیئت پارلمانی ایران بشوروی

در جلسه اخیر مجلس سنا ، سناتور محمود جم رئیس هیئتی که از طرف پارلمان ایران بشوروی رفته بود طی گزارشی جریان سفر هیئت‌پارلمانی ایران را با باستحضار نمایندگان مجلس سنا رسانید . متن نطق آقای جم در زیر چاپ میشود :

ریاست محترم مجلس سنا

بنحویکه خاطر عالی مستحضراست درتاریخ ۳۰ آوریل(دهم اردیبهشت ماه ۱۳۳۷) ازطرف رئیس گروه بین‌المجالس اتحاد شوروی که یکی ازشخصیت های مهم پارلمانی آن کشور است از اینجانب بعنوان رئیس گروه پارلمانی کشور ایران دعوت شده بود که باتفاق چندنفر از نمایندگان مجلس سنا و نمایندگان مجلس شورایملی برای آشنا شدن بوضع اتحاد شوروی و بسط روابط حسنه به مسکو و پاره‌ای از جمهوریهای آن کشور مسافرت نمائیم. موضوع دعوت از طرف اینجانب به مجلسین عرضه شد ازطرف مجلس سنا چهار نفر ازنمایندگان وازطرف مجلس‌شورای ملی پنج‌نفر انتخاب گردیدند که بکشور شوروی مسافرت نمایند برنامه‌ای که درتهران برای این مسافرت تعیین شده بود از این قرار بود که بدوا ازشهر باکو مرکز جمهوری آذربایجان دیدن نموده سپس بشهراستالینگراد حرکت کرده پس ازمشاهده شهر استالین گراد بمسکو رفته‌وسپس ازمسکو لنین گراد وجمهوری گرجستان دیدن کرده وبسوچی برویم واز سوچی ازطریق راه‌آهن به جلفای ایران مراجعت نمائیم مدت دعوت ۱۵روز تعیین شده وبرنامه اقامت در هر یك ازاین شهرها نیز تعیین گردیده وطبق برنامه ساعت ۳٫۳۰ بعداز ظهر روز ۲۲ شهریور باکشتی از بندر پهلوی حرکت نموده وساعت ۱۲ بیست‌و سوم شهریور وارد شهر باکو شدیم. مطلبی که در اولین برخورد باکشور جمهوری شوروی قابل توجه بنظر رسید آن بود که سراسر اسکله بندر باکورا بابیرق کشور شاهنشاهی و بیرق فدراتیو شوروی‌وحکومت‌جمهوری آذربایجان تزئین نموده بودند ومعاون‌جمهوری که‌یکی ازوزرای آذربایجان بود ازطرف رئیس جمهور باعده‌ای به استقبال آمدوعده‌زیادی ازشاگردان مدارس بادسته‌های گل‌حضوریافته بدوا معاون رئیس جمهور درپشت بلندگو تبریك‌ورودبهیئت‌نمایندگی ایران گفته وضمن اعلام‌خواستاری بسط روابط حسنه موفقیت ملت ایران رادر پیشرفت و ترقی وتعالی خواستار شده‌است.ازطرف اینجانب نیز جواب مختصری منطبق بانطق معاون رئیس جمهور داده شد پس از حرکت بطرف مهمانخانه برنامه دوروز اقامت درباکو اعلام شد در ضمن آن دور روز مؤسسات علمی و صنعتی وتصفیه‌خانه‌ونفت ومقداری‌چاه های نفت دیده شد ودرشب آخر حرکت دعوت رسمی از طرف‌رئیس مجلس آذربایجان بعمل آمده که رئیس جمهور آذربایجان و هیئات دولت هم حضور داشتند ودر سر میز نطق‌های متعددی ازطرف رئیس جمهور و صدر شورابعمل آمد که همه حاکی از اظهار علاقه بترقی و تعالی ایران ولزوم صلح جهت‌توفیق کشورها در پیشرفت وتامین سعادت مردم بوده و بعلاوه هریك ازناطقین درنطقهای خود مسافرت اعلیحضرت همایونی رابکشور شوروی متذکر شده وسعادت شاهنشاه معظمو ملت ایران راخواستار شدند. پس‌از خاتمه برنامه شهر باکو باطیاره‌به استالین گراد حرکت کرده در فرودگاه استالین گراد شهردار و رئیس شورای زحمتکشان با عده زیادی از اعضای شورا درفرودگاه حاضربودند بازاز طرف محصلین مدارس دسته‌های گل تقدیم هیات مهمانان شدوازطرف شهردار پشت بلندگو نطق مفصلی‌تقریبا بمضمون نطق رئیس جمهور باکو مبنی بر تبریك ورود بعمل آمد وازطرف اینجانب هم جواب مقتضی داده‌شد.

مدت اقامت در استالین گراد در حدود سی‌ساعت‌بود . ولی در همین مدت طبق برنامه‌نقاط مهم استالین‌گراد از قبیل کارخانه تراکتورسازی و سدسازی و سدی‌که روی رود ولگا درشرف بستن هستند دیده شده و شب ورود ازطرف شهردار مهمانی رسمی داده‌شد . وباز در مهمانی نطق مفصلی از طرف‌شهردار شده برروی همان زمینه نطق صدر شورای آذربایجان و در تمام این مهمانیها و نطقهائی‌که بعمل‌میامده بچند نکته اشاره میشد که‌عبارت بود از :

۱ـ خواستاری بسط روابط‌حسنه

۲ـ اشاره بمسافرت اعلیحضرت همایون شاهنشاهی بکشور شوروی

۳ـ لزوم صلح‌جهت آسایش‌بشری برای پیشرفت و تعالی عالم انسانیت

٤ـ خواستاری سعادت و رفاه و آسایش ملت ایران در سایه صلح عمومی .

پس‌از طی برنامه استالین گراد باطیاره بمسکو حرکت کرده در فرودگاه مسکو نیز بیرقهای کشور های ایران و شوروی دراهتزاز بود و عده‌زیادی برای استقبال حاضر شده بودند و سفیرکبیر دولت شاهنشاهی و اعضاء سفارت نیز در فرودگاه بودند و بواسطه مسافرت رئیس گروه‌پارلمانی شوروی معاون گروه پارلمانی آقای کا نیروف در فرودگاه حاضر شده بود مشارالیه نیز در پشت‌بلندگو تبریك ورود بکیفیتی که در شهرهای دیگر گفته شده‌بود گفته واز طرف اینجانب جواب داده شد .

پس‌از دو روز اقامت در مسکو بشهر لنین‌گراد رفته ودر آن‌شهر نیز احترامات شایسته مانند سایر شهر ها ازهیئات بعمل آمد . و پس‌از دعوت رسمی از طرف‌شهردار لنین گراد وایراد نطق هائی مانند نطق‌های سایر شهر ها بمسکو مراجعت و درشب اول مهمانی از طرف گروه‌پارلمانی هیئات شوروی از هیئات و عده زیادی از شخصیت های پارلمانی و دولت شوروی بعمل آمد و درشب آخر در سفارت‌دولت شاهنشاهی از گروه پارلمانی‌وپاره‌ای از شخصیت های دولت شوروی و آقای (پی‌ب) رئیس‌مجلس ملیت‌های کشور شوروی دعوتی بشام شد و نطق مشروحی از طرف سفیر کبیر ایران بعمل آمد که قسمت برجسته آن اشاره بمسافرت اعلیحضرت همایون شاهنشاهی بکشور شوروی بوده و مخصوصا تذکر دادند که مسافرت اعلیحضرت همایونی‌فصل نوینی در بسط وتوسعه بین دودولت ایجاد کرده وپس‌ازنطق ایشان‌آقای تاراسف‌معاون‌رئیس‌جمهور که‌شخص سوم آن کشور است نطقی برتایید مراتب اظهار شده از طرف سفیر کبیر مبنی بربسط وتوسعه روابط در سه‌سال اخیر ازقبیل رفع‌اختلافات مرزی وتصویب لایحه استفاده از آبهای سر حدی وتصویب لایحه ترانزیت ایراد واظهار تشکر از این پیشرفت نمودومجلس‌ضیافت باگرمی زیادی از طرفین خاتمه یافت فردای آنروز هیات پارلمانی بگرجستان حرکت‌کرد ودر گرجستان هم‌همان تشریفات سایر شهرها معمول شده ودرشب مهمانی آقای (چوبی ندزه) رئیس جمهورگرجستان‌اضافه کردند که‌من‌جزو ملتزمین رکاب‌اعلیحضرت همایون شاهنشاه بودم که در تمام مسافرت در کشور شوروی افتخار داشتم که دررکاب ایشان باشم و مراتبی برذکر محامدشاهنشاه معظم بیان کردند پس ازخاتمه برنامه گرجستان بسوچی حرکت کرده ودر شهرسوچی‌همان‌تشریفات بعمل‌آمده و شهردار سوچی نیز در مهمانی رسمی نطقی مانندسایر مهمانداران مبنی برخواستاری سعادت وآسایش ملت ایران ولزوم صلح‌بشری جهت تامین آسایش عمومی نمود. و از مسافرت اعلیحضرت به‌آن‌شهر زیبا مراتبی اظهار داشته و در خاتمه خواستار تبلیغ سلام مودت آمیز اهالی سوچی بملت ایران گردیده است .برنامه سوچی خاتمه یافت وصبح هفتم مهرماه ساعت ۸٫۵ با ترن ازسوچی حرکت وروز هشتم مهرماه ساعت سه بعدازظهر بجلفای ایران واردشدیم. در این مسافرت نکات قابل ملاحظه‌ای‌که بایدبعرض برسد آن‌است که کشور شوروی بعداز خرابی‌های جنك ومخصوصا ویران شدن پاره‌ای از شهرها مانند استالین‌گراد وقسمتی از شهر لنین گراد باهمت و شتاب مخصوصی برنامه‌های عمرانی تهیه وبموقع اجرا گذارده که اینك از خرابی شهر استالین گراد کوچکترین اثری نیست ودر شهرمسکو نیز برنامه‌های عمرانی ساختمانی مفصلی تنظیم کرده ومحلات‌جدیدی‌ایجاد نمودند.

در امورکشاورزی‌وسدسازی پیشرفت های قابل ملاحظه‌ای نموده که مهمتر ازهمه آن‌ها را بایستی سد روی‌ولگا دانست که طبق توضیحی که‌داده‌اند این سد علاوه از منافع آبیاری و غیره ۲۳۵۵۰۰۰ کیلو وات برق تولید میکند ومخارج آن در حدود ۹۳۰۰۰۰۰۰۰ روبل تعیین‌گردیده ودرمدت کمی این هزینه استهلاك میشود وبعلاوه استفاده‌هائی که از گاز طبیعی نموده ومی‌نمایند قابل توجه است و رویهم رفته در امور عمرانی وکشاورزی وصنعتی وفرهنگی پیشرفت‌هائی قابل ملاحظه نموده و ضمن بازدید ها توضیحات بسیار مفصل بنمایندگان مجلس میدادند

نکته دیگر که بسیار قابل توجه است آنستکه درهمه این شهرها ابراز احساسات مودت آمیز نسبت بملت ایران و هیات پارلمانی که نمایندگان ملت ایرانند بعمل آمده ودرهمه‌جا مسافرت شاهنشاه معظم را طلیعه بسط روابط حسنه بیشتر دانسته وخواستار ترقی وتعالی ملت ایران و تامین صلح عمومی جهت آسایش بیشتری بوده‌اند واین‌نکته بطورمتحد المآل‌درنطق تمام ناطقین دیده میشده‌است وحتی در اپراها ومجامع عمومی که از هیات دعوت شده‌بود نیز همین نطق‌ها بعمل آمد وتماشاچی‌ها باکف زدنهای متوالی و بی‌دریی نطق‌ناطقین‌راتایید میکردند این مطلب نیزباید اضافه شودکه از حین‌ورود به‌باکو آقای اسکولکلف رئیس کمیسیون‌اقتصادمجلس‌ملیت‌ها که‌یکی ازشخصیت‌های‌پارلمانی کشور شوروی است وآقای سینف دبیر هیات گروه پارلمانی ویك نفر از صاحب منصبان وزارت امور خارجه ویك نفر مترجم‌ازاعضاءوزارت امور خارجه‌خودرا بعنوان مهماندار معرفی کرده‌اند که ازمسکو به باکو آمده بودند واین هیات درتمام خط سیر بامابود وآقای اسکولکلف وسینف درسوچی ازما تودیع کرده ودو نفر دیگر تا سرحد ایران باما همراه بودند.

رئیس هیئت اعزامی بکشور شوروی
محمود جم

هیلمن ۵۸
برای کار - برای مسافرت - برای خانواده
اتومبیلی زیباتر - محکمتر و باصرفه‌تر از
هیلمن نمیتوان یافت

آوا
۴۴۱۱۸
شرکت سهامی ایران وغرب خیابان شاهرضا تلفن ۴۴۱۸۷

تاسیس دبیرستان دز (گرگر)
دراجرای منویات ملوکانه وتوجهات اولیای فرهنگ واستدعای‌مکرر وتقبل هزینه ساختمان از طرف اهالی مرزنشین وفرهنگ دوست گرگر اولین کلنك ساختمان دبیرستان بنام نامی شاهنشاه بدست آقای حجازی درمیان ابراز احساسات پرشور درتاریخ۳۷٫۷٫۹ بزمین زده شد اهالی ازتوجهات مبذولی فرهنگ مرند وجلفا کمال تشکر را دارند.
شهردار گرگر ـ مصطفائی ـ رئیس انجمن محلی اسماعیل صادقی
آ ـ ۱۷۲۰۹

محصولات صنعتی هندوستان
حاضر به عمل
INDIAN ENGINEERING PRODUCTS
محصولات صنعتی‌هندوستان در بازار های جهان معروف بوده و برای تحویل سریع آماده است . وسائل کشاورزی - تورسیمی-پیچ و مهره - انواع تیغ ریش‌تراشی - پمپهای‌سانتریفوژ - موتورهای‌دیزل تورپین برای تونل و چاه - چرخ خیاطی - بادبژن-موتورهای‌برقی دوچرخه - باطری - ساعت - چراغ - ماشین آردسازی و مقدار زیادی از محصولات دیگر
طبق استاندارد بین‌المللی وانگلیسی یا سایر مشخصات درخواستی تحویل سریع
بآدرس زیر مکاتبه نمائید :
ENGINEERING EXPORT PROMOTION COUNCIL
INDIA EXCHANGE, CALCUTTA-1, INDIA.
آ ـ ۲۵۹۶۲

KLM ROYAL DUTCH AIRLINES
شبکه وسیع ك. ال. ام تمام دنیارا فراگرفته
باانتخاب ك. ال. ام مطمئن‌باشید پدورترین نقاط جهان براحتی‌مسافرت خواهید کرد. غذاهای‌لذیذ توجه دقیق - اتکارات جدید و صدهامزایای‌دیگر ك. ال. ام برای رفاه شما است
شماقبل‌ازاینکه‌مسافر باشیدمهمان باشخصیتی برای ك. ال. ام‌هستید
به آژانس مسافرتی خود و یا به ك. ال. ام سطوط هواپیمائی پادشاهی هلند مراجعه فرمائید
world-wide
اروپا
آمستردام، آتن، استکهلم، استاوانگر، استوکارت، اسلو، بارسلون، بال، بروکسل، برمن، بلگراد، بوداپست، پاریس، پراگ، دوبلین، دوسلدورف، رم، زوریخ، زنو، هانوور، هامبورگ، هانور، هلسینکی، صوفیا، کریستین‌سن، کلنی، کپنهاگ، گلاسگو، لیتز، لوکزامبورگ، لندن، مادرید، منچستر، میلان، مونیخ، فرانکفورت، نیس، نورمبرك، وین، ورشو
امریکای شمالی
نیویورك، میامی، مونترال، هوستون
خاور نزدیك
آنکارا، بیروت، استانبول، قاهره، بغداد، تهران
آ ـ ۲۵۷۹۰

Quaker
استراحت کامل
باحرارت مطبوع بخاریهای کواکر میراث کواکر ساخت آمریکا
شعله‌آبی‌بخش حرارت ازمزایای بخاری کواکر است

نماینده انحصاری: شرکت سهامی شبدیز - خیابان سعدی - تلفن ۳۶۸۰۵
آ ـ ۲۵۹۴۶

DUO-THERM
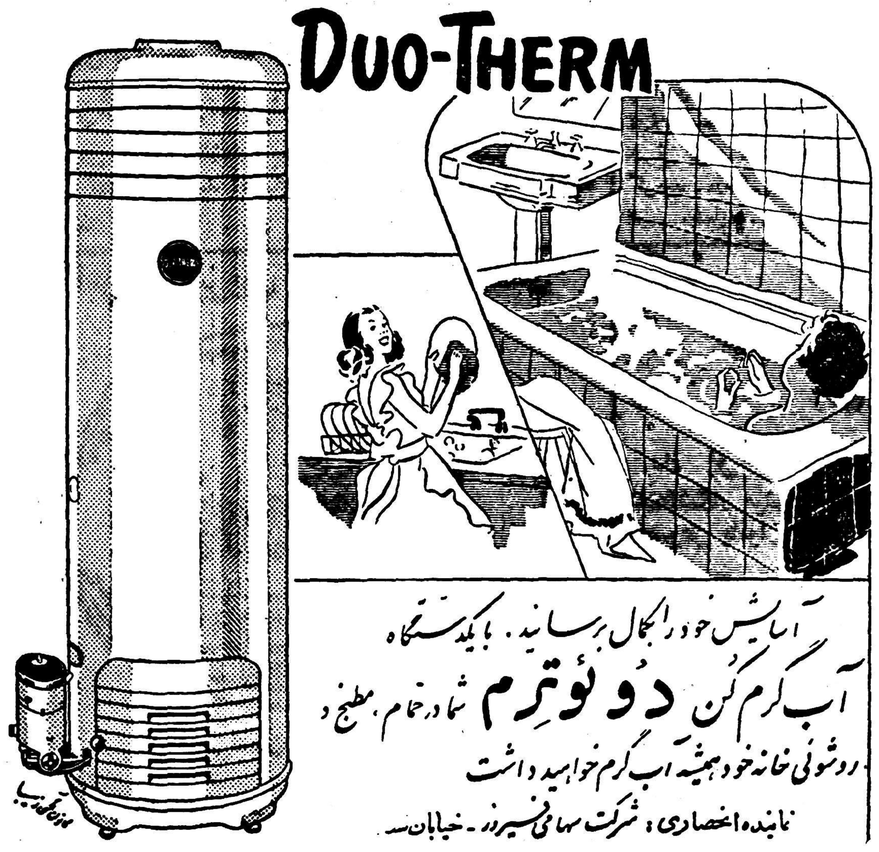
آسایش خود را بکمال برسانید. با یکدستگاه آب گرم کن دوئوترم شما درحمام، مطبخ و روشوئی خانه خود همیشه آب گرم خواهید داشت
نماینده انحصاری: شرکت سهامی فیروز - خیابان سـ
محل فروش: فروشگاه مظفری ـ چهارراه لاله‌زار
آ ـ ۲۵۷۵۶

آقای اسکناس
باشرکت
تفکری
در سینمای
دیانا (تابستانی وزمستانی)
سینمای متروپل
سینمای ونوس
آ ـ ۲۵۰۶٤ ۱ ـ ٥

برای مشاهده وخرید نقدواقساط واطلاعات بیشتری به‌نماینده انحصاری در ایران شرکت سهامی ماشین تهران خیابان شمیران بالای حقوقی تلفن ۳۳۶۷۱ مراجعه فرمائید
آ ـ ۲۵۹۰۶

خبرنگاران ما از شهرستانها اطلاع میدهند

مزرعه‌ای آتش گرفت وده ساختمان با اثاثه متعلق بکارگران سوخت

طبق گزارش خبرنگارما ازگرگان درمزرعه کشاورزی آقای شیخ ابراهیمی‌واقع درمحمودآباد ازتوابع گرگان براثر عدم احتیاط کارگران مزرعه آتش‌سوزی مهیبی رخ‌داد.دراین حریق‌ده‌ساختمان‌متعلق بکارگران همراه باکلیه اثاثیه آنان بکلی‌سوخت فعلا ازطرف شیروخورشید سرخ‌گرگان‌تعداد چهاردستگاه چادر وده‌عدد پتوبرای کارگران مزرعه‌مزبور ارسال گردیده است .

نیمه شب ناگهان سقف تالار فروریخت

احمد ونوه‌اش هیچگونه آسیبی ندیدند

بنا بگزارش خبرنگارما از تفت . چند شب قبل احمد کربلائی یکی‌از اهالی تفت هنگامی که بانوه دوساله خود درتالار بزرك منزل خوابیده بود نیمه شب ناگهان سقف تالار براثر پوسیدگی تیرهای آن باصدای مهیبی فرو ریخت . دیگر ساکنین منزل وهمسایگان باشنیدن صدای‌فرو ریختن‌سقف برای نجات احمد کربلائی وکودك دوساله اززیر آوار . شتافتند رهنگامی که بمحل حادثه رسیدند پس‌از خاك برداری مشاهده کردند احمد ونوه‌اش هیچگونه آسیبی ندیدهوباخیال راحت‌در زیرخروار ها خاك درحالی که‌یکی از تیرهای سقف حائل آنها شده است هنوز خوابیده‌اند !؟ بهرحال پس‌از خاکبرداری ، احمد ونوه‌اش رااز خواب بیدارکرده واز میان گردو عبار زیادی که خانه را فرا گرفته بود بیرون بردند .

تنظیم قرارداد

قبلا باستحضار خوانندگان عزیز رسید که شهر ملایر در خاموشی فرو رفته وانتظار دارند برای تامین برق اینمنطقه اقدام شود اینك از شهرداری ملایر اطلاع میدهند برای تامین برق این شهرستان قرار دادی با سازمان برنامه تنظیم گردیده و امید است درآیندهٔ نزدیکی برق‌این منطقه بطور کامل تامین‌گردد .

دندان ماقبل تاریخ...!؟

چندی قبل اطلاع داده شد حاج عباس گرمه‌ای یکی‌از اهالی جاجرم استخوان بزرگی بوزن تقریبی سی«سیر» یعنی دو کیلو و دویست وپنجاه گرم پیدا کرده است‌که شباهت زیادی بدندان‌حیوانات دارد ونیمی از آن بمرور زمان براثر عوامل خارجی تبدیل بسنك شده است عده‌ای معتقدند که استخوان مزبور دندان یکی‌از حیوانات ماقبل تاریخ میباشد در عکس بالا دندان ماقبل تاریخ درکنار کودك خردسالی دیده میشود و عظمت آن بادر نظر گرفتن جثه کودك‌مشخص میگردد .

کافی نیست ! ؟

از اردکان خبرنگار ما گزارش میدهد پزشك‌شهربیست هزارنفری اردکان منحصر بدو نفر استکه متاسفانه محل سکونت این‌پزشکان درچند کیلو متری شهرواقع گردیده است بیماران در هنگام شب‌دسترسی بپزشك ندارند واصولا ایندوپزشك برای یك‌جمعیت‌بیست‌هزارنفری کافی نیست اهالی‌انتظاراعزام پزشك‌دارند.

صدای کرمان هرشب بگوش خواهد رسید

دستور ایجاد وتسطیح چندخیابان ازطرف استاندار صادر شد .

از کرمان خبرنگار ما گزارش میدهد چندروز قبل‌آقای دادور استاندار استان هشتم ازبیسیم کرمان بازدید بعمل‌آورد دربازدید ازقسمتهای‌مختلف بیسیم‌آقای مهندس توفیقی ضمن توضیحات لازم اطلاع دادکه ازاین پس صدای کرمان هرشب بگوش اهالی خواهد رسید و فرستنده کرمان‌بزودی‌افتتاح خواهدشد ضمنا آقای استاندار از پر جمعیت ترین محلات شهر که‌عبارت از محلات «خواجه» و «برق» میباشد بازدید نمود ودستور تسطیح خیابان ابوحامد را صادر کرد همچنین برای ایجاد خیابان برق دستور لازم صادر گردید وقرار شد پس‌از تعیین هزینه وتهیه نقشه وتامین اعتبار تسطیح آن‌شروع گردد.

بازدید از زایشگاه شیروخورشید

والاحضرت شمس و همراهان شام را مهمان بیمارستان نمازی بودند

طبق گزارش خبرنگار ماازشیراز ساعت ۶ بعداز ظهر روزگذشته والاحضرت شاهدخت شمس پهلوی باتفاق همراهان از تاسیسات زایشگاه شیرو خورشید شیراز بازدید بعمل آوردند در این بازدید از طرف آقای دکتر قربان و متصدیان مربوطه توضیحات لازم داده شد والاحضرت ساعت ۸ بعداز ظهر با حضور استاندار ، فرماندهان سپاه و لشگر و استادان دانشکده‌ها شام را در بیمارستان نمازی صرف کردند .

۷۰۰ کارشناس زمین‌شناس در اصفهان

خبرنگار ما از اصفهان گزارش میدهد روز گذشته هفتصد نفر از کارشناسان زمین شناس دنیا که اخیرا راجع بکویر لوت ایران کنفرانسی در تهران داشتند با هواپیما وارد اصفهان شدند کارشناسان‌مزبور پس‌از ملاقات با آقای خردپیشه فرماندار نهار را در باشگاه افسران مهمان دولت بودند وسپس از آثار تاریخی این شهرستان بازدید بعمل آوردند این کارشناسان زمین شناس بعداز ظهر روز گذشته با هواپیما مجددا بصوب تهران بازگشتند .

درتونل‌جان‌سپرد

خبرنگار ما از زیراب گزارش می دهد دوروزقبل کارگری‌بنام «باباروح‌اله» که در تونل معدن ذغال سنك مشغول کار بود بر اثر ریزش قسمتی از تونل زیر آوار ماند و بر اثر شدت‌جراحات جان سپرد.

مردی راکشت ومتواری شد

بطوریکه خبرنگار ما از اراك گزارش میدهد دیروز کامیونی که از شمس آباد عازم اراك بود در نزدیکی «قدمگاه» با شخصی بنام حسن صفری تصادف کرد .

این تصادف باندازه‌ای شدید بود که حسن در اثر خونریزی مغزی آنا جان سپرد . جنازه بااطلاع مقامات قانونی مدفون گردیدو برای‌دستگیری راننده کامیون که فعلا متواری میباشد اقدام شد .

افزایش سرقتهای شبانه

دریکشب پنج‌خانه‌از مردم‌صومعه‌سرا مورد دستبرد سارقین قرار گرفت

طبق گزارش خبرنگار ماازصومعه‌سرا ازچندی قبل تاکنون سرقتهای شبانه در صومعه‌سرا و فومنات افزایش یافته واغلب خانه‌های اهالی‌مورددستبرد قرار میگیرد چند شب قبل‌از [illegible] یحیی درویشی یکی ازاهالی‌مبلغ سه‌هزار ریال وجه ویك عدد ساعت بسرقت رفت که یکنفر سارق باتهام‌این‌سرقت دستگیر شدخانه آقای مقدم خد متگذار فرهنك نیز مورد دستبردقرارگرفت وکلیه اثاثیه خانه وی بسرقت رفت .منزل قابله این منطقه که باشهربانی‌چندان فاصله نداشت‌باسرقت یك جفت‌قالیچه ازدستبرد مصون نماند حتی دو شب قبل نیز درخیابان فرهنك‌صومعه سرا پنج خانه متعلق به‌آقایان انصاری ،محمد علی گلشن ، سنجر نیا،اخوان‌وقاسم گلشن مورددستبردقرار گرفت ومقدار زیادی اثاثیه وپول نقدبسرقت رفت انتظاردارندازطرف مقامات مسئول برای جلوگیری ازسرقتهای شبانه اقدام شود .

آب‌جوش خورد ومرد

پریشب سعید رسائی فرزند دو ساله آقای رسائی معاون شعبه بانك ملی همدان در اثر خوردن آب جوش و تورم حنجره خفه شد .جنازه پس از ا. انجام تشریفات قانونی مدفون گردید .

اهدای نشان درجه چهارم «تاج»

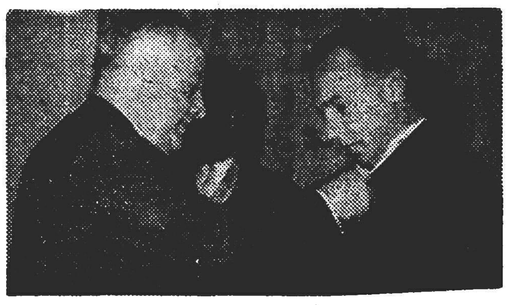

بنا بگزارش خبرنگار ما از تبریز چند روز قبل طی مراسمی با حضور عدهٔ زیادی از رؤسای دوایر دولتی آقای اشرف رئیس ناحیهٔ راه‌آهن آذربایجان براثر فعالیت در انجام‌وظیفه بدریافت یك قطعه نشان درجه چهارم تاج از دست آقای محسن رئیس استاندار آذربایجان شرقی موفق شد و فرمان آن‌که بتوشیح ملوکانه رسیده بود قرائت گردید .درعکس بالا آقای استاندار نشان تاج را بسینهٔ آقای اشرف نصب مینماید .

خلاصهٔ اخبار خوزستان

خرمشهر ـ کتابهای اول تا چهارم ابتدائی بین دانش‌آموزان‌آموزشگاه های خرمشهر توزیع نشده‌است. انتظار بذل‌توجه دارند .

اندیمشك ـ آقای استوار تاجبخش مامورگاردگمرك‌اندیمشك‌ازمنزل‌یکی ازاهالی بنام«گسانی» تعداد ۳۴۱ طاقه‌پارچه قاچاق‌کشف‌کرد .

بندر شاهپور ـ یکی از سرکارگران ادارهٔ کشتیرانی بندر شاهپور حین انجام وظیفه در یك کشتی تجارتی براثر سقوط تیرآهن بشدت‌مجروح‌شد.

بندر معشور ـ بهداری جدیدالتاسیس بندر معشور قابله و پرستار ندارد وجا دارد برای تکمیل کادر پزشکی این بهداری اقدام‌گردد .

دستگیری تاراجگران ...

مامورین ژاندارمری میانه چند روز قبل پس از تلاش زیاد سرانجام موفق شدند شش نفر سارقین مسلح که جاده تبریز و میانه را جولانگاه خود قرارداده و اموال مردم و مسافرین رابتاراج میبردند دستگیر نمایند .

میانه

سارقین باسامی قاسم ، محرم ، یوسف ، محمود، لطف‌الله و اسدالله که مسلح به‌دوقبضه طپانچه و یك خنجر بودند پس‌از انجام بازجوئیهای اولیه باپرونده امر تحویل دادگاه شدند .

کشاورزان مهاجرت میکنند

کد خدای محل باین علت که قریه‌ازسکنه خالی‌شده است استعفا داد

ازشاه آبادغرب خبرنگارما مینویسدچندین‌سال است محصول کشاورزی قراء «جیگان علیا» و«گواور سفلی» ازتوابع شاه‌آباد غرب دچارآفت«سن» شده وکشاورزان که‌دستشان ازمحصول کوتاه است بادارات دارائی و کشاورزی محل مراجعه کرده وتقاضای وام مینمایند ولی برای پرداخت وام از آنان‌مطالبه‌سند مالکیت‌میشودمتاسفانه کشاورزان مزبور سندمالکیت‌دردست‌ندارندودرنتیجه‌با نبودن محصول کشاورزی و عدم پرداخت وام،کشاورزان این دوقریه‌اغلب‌برای‌پیدا کرد ن کار وامرار معاش بسایر شهرستانها مهاجرت میکنند حتی کار به‌جائی رسیده است که‌کدخدای محل بنام عبدالحسین‌جعفری باین علت که قراء مزبور فاقدسکنه شده است از شغل کدخدائی استعفا داد . نمیشود ترتیبی داد که‌از مهاجرت اهالی این دوقریه جلوگیری شود ؟

تشکیل سازمان مقاومت ملی

بندر پهلوی

از بندر پهلوی خبرنگار ماگزارش میدهد چند روز قبل طی مراسمی که باحضور آقای اشتری استاندار گیلان ،فرمانداران رشت و بندر پهلوی وعده زیادی از روسای دوائر دولتی ومحترمین شهر درسالن شهرداری‌بندر پهلوی انجام گرفت سازمان مقاومت ملی این شهرستان افتتاح شد واولین امام جمعه پیشوائی صادر گردید .دراین مراسم که بنابدعوت آقای کارت عضویت سازمان نیروی مقاومت ملی بندر پهلوی بنام آیت‌الله سرهنك طیفوری برگزار شد مشارالیه بیاناتی درباره سازمان مقاومت ملی ایراد نمود .

ساختمان فرمانداریها

چندروز قبل آقای مهندس‌بهروز مهندس اعزامی وزارت کشوربرای تعیین هزینه ساختمان فرمانداری های تابعه استان کردستان صقز، بیجار ،بانه ،مریوان واورامان ،به سنندج وارد شد بقرار اطلاع فعلاء مبلغ ده میلیون ریال اعتبار جهت ساختمان فرمانداریهای مزبور تامین شده است .

خلاصه خبرهای شهرستانها

همدان ـ از آقای نخست وزیر دعوت شدکه برای زدن اولین کلنك ساختمان سد «شهناز» بهمدان عزیمت نماید .

اراك ـ کامیون شماره ۱۶۴۱ برانندگی علی سلیمانی که با چندسرنشین از اراك عازم «شازند» بود در ۲۵کیلومتری اراك واژگون شد و یکی از سرنشینان آن مجروح‌گردید .

سنندج ـ مقدمات اسفالت خیابانهای سنندج زیرنظر آقای مهندس اسفندیاری نماینده شرکت ژیکوف فراهم‌گردیده‌است .

زاهدان ـ جلسه گلشن علم وادب زاهدان درسالن دبیرستان‌ایراندخت تشکیل گردید وبرنامه‌هائی‌که قبلا تهیه‌دیده شده بود اجرا شد .

چالوس ـ ساختمان جادهٔ «کجور ـ گلندرو» از توابع‌چالوس‌که نیمه تمام مانده‌بود بوسیلهٔ اهالی پایان یافت و هم اکنون اتومبیلها از جاده جدید عبور میکنند .

صومعه سرا ـ وضع محل استقرار ادارهٔ ثبت صومعه‌سرا چندان رضایتبخش نیست انتظاردارند محل این‌اداره تغییر داده‌شود .

گرگان ـ آقایان مهندس مهدوی ، مهندس بیگلرپور ، طباطبائی ، مقصودلو و ایزد بسمت اعضای اصلی هیئت مدیره اتحادیهٔ کشاورزان‌گرگان انتخاب شدند .

نائین ـ بتول فرزند دوسالهٔ جواد یکی ازاهالی نائین مقداری نفت بجای شربت خورد و با معالجات آقای دکتر ارسطو رئیس بهداری معالجه شد .

صومعه‌سرا ـ جاده‌ای‌که صومعه‌سرا را به‌مناطق لولمان، خشك نودهان، زیده ، ماکلوان و ماسوله مرتبط میسازد رو بخرابی میرود انتظار دارند برای ترمیم آن اقدام شود .

مشهد ـ آقای جعفری‌استاندار ازبخش سوانح مشهدبازدیدکرد وبرای خرید وسائل مورد احتیاج‌آن دستورات لازم صادر نمود .

نائین ـ کمیسیونی برای تعیین محل خرج پنج‌درصد سهم فرهنك از درآمد شهرداری در دفتر رئیس فرهنك نائین تشکیل شد و تصمیماتی اتخاذ گردید .

شهر بابك ـ اقدامات آقای دکتر بابك رئیس بهداری شهر بابك در مورد انجام کارهای مراجعین و رسیدگی به‌بیماران موجبات خشنودی‌اهالی را فراهم کرده است مشارالیه ازطرف وزارت بهداری نیز تقدیر شده .

کردکوی ـ باتصمیم ادارهٔ سرجنگلداری کردکوی راجع بعدم تهیه‌ذغال اهالی این منطقه در مضیقه قرار گرفته‌اند انتظار دارند در این تصمیم تجدید نظر شود .

رودسر ـ با اینکه مدتی از شروع سال‌تحصیلی میگذرد معهذا هنوز دانش‌آموزان رودسر براثر مرتب نبودن‌آموزشگاه‌ها دربلاتکلیفی‌بسرمیبرند.

نجف‌آباد اصفهان ـ اغلب خیابانهای نجف‌آباد براثر عدم اسفالت وضع نامطلوبی دارد انتظار دارند شرکت‌مقاطعه‌کاری که مامورترمیم‌خیابانهای اینمنطقه شده‌است هرچه زودتر دراین‌باره‌اقدام‌نماید .

طالقان ـ مبادلات پست طالقان به‌هفته‌ای سه‌بار افزایش یافته وفعالیت آقای سوداگری رئیس پست طالقان‌که برای انجام‌این‌امر اقدام‌نموده‌موجب خشنودی اهالی‌شده‌است .

اراك ـ دونفر سارق سابقه‌دار بنام محمد همدانی و قاسم قیطاسوند باتهام سرقت از منزل آقای بامداد یکی‌ازاهالی اراك دستگیر شدند .

سنندج ـ بمنظور تبدیل تلفنهای مغناطیسی به‌تلفن خودکارکمیسیونی باحضور آقای نورافشار استاندارکردستان درسالن‌شهرداری تشکیل‌شد و تصمیمات لازم‌اتخاذگردید .

هشتپر ـ ازمحل پنج درصد درآمدشهرداری سهم فرهنك‌یك‌ساختمان چهاراطاقی بهزینهٔ ۳۳۰ هزار ریال در بخش طالشدولاب رضوانده درشرف ساختمان است .

کاشان ـ آقای صفائی معاون فرمانداری کاشان ازطرف وزارت کشور کتبا تقدیر شد .

هشتپر ـ طبق تصویب شورایعالی فرهنك هشتپر طوالش‌نام‌دبیرستان نوبنیاد هشتپر بنام ملك‌الشعرای‌بهار نامگذاری‌شد .

فیروزکوه ـ آقای ناظمی فرماندار دماوند باتفاق آقایان رئیس بهداری ومعاون اداره دارائی‌آن‌شهرستان جهت بازدید وضع‌عمومی‌فیروزکوه‌باینمنطقه وارد شدند وپس‌ازبازدید مراجعت‌کردند .

کنگاور ـ چند روزقبل تیمسار مقبلی استاندارکرمانشاه برای بازدید وضع کنگاور باینمنطقه وارد شد وچون‌کنگاور بخشدار نداشت آقای‌سیداحمد هژیررا به‌بخشداری‌اینمنطقه منصوب‌نمود .

سنندج ـ دربازدید آقای واعظ‌پور رئیس‌ثبت‌کردستان از«پاوه»یکی از توابع سنندج دستور تاسیس‌دفترثبت در آنمنطقه صادر شد و با اعزام نمایندهٔ ثبت بزودی‌دفترمزبور افتتاح‌میشود .

زاهدان ـ آقای مهندس میر مطهری.نمایندهٔ بانك صادرات و معادن‌ایران جهت تهیهٔ مقدمات شعبهٔ بانك مزبور درزاهدان باینمنطقه‌وارد شد .

شهربابك ـ کلاس ششم طبیعی دراین‌شهرستان دائرگردید ودانش‌آموزان درآن مشغول‌تحصیل شدند .

لاهیجان ـ براثرعدم صدورپروانه کورهٔ ذغال ازطرف ادارهٔ جنگلبانی لاهیجان دراین‌شهرستان مضیقهٔ ذغال‌ایجاد شده است .

گنبدکاوس ـ بعلت عدم دبیر لیسانسیه درکلاس ششم طبیعی گنبد کاوس دانش‌آموزان بلاتکلیف بسرمیبرند .

فریدن‌داران ـ بااینکه سالهااست گفتگو از ترمیم جادهٔ داران ـآخوره بمیان است معهذا تاکنون‌دراینمورد اقدام نشده انتظار دارند هرچه زودتر این‌جاده ترمیم شود .

کاشان ـ براثر مراقبت مامورین‌شهربانی‌کاشان کلیهٔ شیره‌کشخانه‌ها واماکن فساد شهرستان تعطیل‌شده‌است .

شیروان ـ باانجام مسابقات انتخابی کشتی عده‌ای ازبهترین‌کشتی‌گیران شیروان انتخاب شده وبرای انجام مسابقات دوستانه بقوچان رفتند تا از آنجا به‌بجنورد عزیمت نمایند .

جاجرم ـ آقای بدخشان ازطرف ادارهٔ‌کشاورزی بجنورد برای مبارزه با موشهای صحرائی که بمزارع جاجرم هجوم آورده بودند باینمنطقه وارد شد .

شیروان ـ هنوز دانش‌آموزان آموزشگاههای شیروان در مضیقهٔ کتاب قرار دارند وانتظار ارسال‌تعداد بیشتری کتاب‌دارند .

نهاوند ـ آقای محجوبی رئیس فرهنك نهاوند که از چند اطاق ادارهٔ فرهنك جهت محل سکونت خود استفاده‌مینماید شرحی بحسابداری‌آن‌اداره نوشته‌است‌که کرایه‌آن ازحقوق وی‌کسرشود .

کرج ـ چند روزقبل جلسهٔ معارفه‌ای درسالن دبیرستان دخترانهٔ کرج تشکیل شد و دراین جلسه بانو خاقانی کفیل جدید دبیرستان بیاناتی ایراد کرد .

مشهد ـ ادارهٔ تربیت‌بدنی خراسان ازهم‌اکنون‌باتمرین‌مداوم‌ورزشکاران خودرا برای برگزاری جشن‌چهارم آبان‌آماده مینماید .

بندر پهلوی ـ براثر اقدامات آقای سخائی فرماندار بندرپهلوی از طرف بانك‌کشاورزی پرداخت وام بکشاورزان اینمنطقه شروع شده‌است .

بابلسر ـ قرار است باهمکاری آقای اسلامی بخشدار وکفیل‌شهرداری بابلسر نقائص کشتارگاه ازطرف آقای بخشی بهساز اینمنطقه مرتفع‌گردیده وخرابیهای‌آن ترمیم شود .

فومنات ـ برای ایجاد دبستان فرهنگیان درفومنات کلیهٔ فرهنگیان اینمنطقه همه‌ماهه مقداری ازحقوق خودرا باینمنظور اختصاص میدهند .

نهاوند ـ بمناسبت عزیمت آقای سرگرد مستعد فرمانده گروهان ژاندارمری نهاوند مراسم تودیع در فرمانداری این شهرستان‌برگزارشد .

مبارکه لنجان ـ اهالی مبارکه انتظاردارند برای ساختمان سیل بند این منطقه که پرداخت هزینهٔ آن نیز تعیین گردیده است هرچه زود تر اقدام شود .

فومنات ـ آقای غروی رئیس‌بهداری آموزشگاههای فومنات ازمسافرت مرکز بازگشت ومقداری وسائل جراحی برای‌بهداری ازمرکز باخودآورد.

ساری ـ در جلسهٔ اخیر انجمن تربیت بدنی استان دوم برای‌برگزاری جشن‌چهارم آبان مذاکراتی بعمل‌آمد وتصمیماتی‌اتخاذگردید .

رامسر ـ بمناسبت انتقال آقایان سرگرد فرزام رئیس شهربانی و ستوان دوم عظیمی رئیس کلانتری رامسر مجلس تودیعی در سالن‌شهرداری برگزار شد .

تفت ـ آقای احسانی بازرس نخست وزیری جهت رسیدگی بوضع اداره ثبت باینمنطقه وارد شد وپس‌از رسیدگی بصوب‌یزد مراجعت‌کرد .

کشیك پزشکان وداروخانه‌ها در شهرستانها
اراك ـ دوشنبه ۲۸ مهرماه آقای دکتر نوراللهی داروخانه نوین

فرش عمواوغلی

بیشك بیشتر خانواده‌های محترم نام **عمواوغلی** را شنیده‌اند وفرشهای عالی وبی‌نظیری که باین نام درمنازل گسترده شده مشاهده نموده‌اند. پیشرفت وموفقیت روزافزون **فرشهای عمواوغلی** مرهون ۲ اصل‌کلی است یکی دوام وثبات رنگها ودیگری نقشه وطرح. اینك بدنبال پیشرفتهای **فرشهای عمواوغلی** شرکت سهامی فارو وعامل پخش فرشهای معروف **عمواوغلی** بدوستداران وعلاقمندان مژده میدهد که ترتیبی فراهم گردیده است که اکثر خانواده‌ها بتوانند از **فرشهای عمواوغلی** باشرایط نقد واقساط استفاده کنند وعلاوه براین فرشهای کهنه نیز در مقابل **فرشهای عمواوغلی** معاوضه میشود.

برای کسب اطلاعات بیشتری به شرکت سهامی فارو خیابان تخت جمشید انتهای شرقی تلفن ۳۵۹۰۹ مراجعه فرمائید.
آ ـ ۲۵۹۰۲

کاموای امپریال قیچی‌نشان هلندی

Imperial
KASHMIR
3 x 2 ply

کاموای امپریال قیچی‌نشان هلندی عالیترین کاموای جهان است.
کاموای امپریال که دربیست نوع مختلف تهیه شده‌ازلحاظ دوام ورنك بندی ممتاز بوده ورنك آنها کاملا ثابت است.
کاموای امپریال را باژورنال بافت مجانی از کاموا فروشیها بخرید.
مرکز پخش: توماجیان لاله‌زار ـ مدنی بازار سرای بهرام
آ ـ ۲۵۹۸۶

پرنسس؟

راز پرنسس دراین هفته‌آشکار میشود. علاقمندان بخصوص بانوان منتظر معرفی پرنسس باشند ـ پرنسس دراین هفته معرفی میشود.
آ ـ ۲۵۹۸۴ (زهره)

پرفسور مسعود عزیزی
متخصص بیماریهای اطفال از دانشگاه پاریس
رزیدنت بیمارستانهای اطفال امریکا
خیابان رازی (چهارراه بهرامی) تلفن ۵۹۱۶
پذیرائی: ۴ الی ۸ بعد از ظهر

مجلس شورای ملی

بقیه از صفحه اول

شورایملی بریاست آقای عمادتربتی «نایب رئیس» تشکیل شد .

درآغاز جلسه آقای دکتر اقبال‌نخست وزیر پشت تریبون قرار گرفت وچنین اظهار داشت :

بطوریکه خاطر آقایان نمایندگان مستحضر است، هیئت‌دولت در اجرای اوامر مبارك شاهانه در ابتدای این ماه مسافرتی بآذربایجان کرد .بنده در درجه اول وظیفه خود میدانم ازمهمان نوازیها واظهارمحبت‌وملاطفت بی‌پایان اهالی غیور ومیهن‌پرست وشاهدوست آذربایجان که چهارده‌ماه شخصاافتخار خدمتگزاری در میان آنها داشته‌ام تشکر وسپاسگزاری کنم .

درسفر آذربایجان‌دولت طبق برنامه‌ای که داشت به ۳۶ نقطه واکثرشهرستانها وشهرها وبخشهای‌آذربایجان سرکشی کرد واز نزدیك به نیازمندیهای آذربایجان اطلاع‌حاصل نمود .

البته تصمیماتی در این مسافرت گرفته شد که یك قسمت آنها فورا بمرحله اجرا گذارده شدو یك‌قسمت دیگر نیز احتیاج به اعتبارات اضافی دارد که در موقع خود دولت ازمجلسین تقاضای تصویب اعتبارات فوق را خواهد کرد .

همانطورکه درسایر قسمتها هم گزارشی تقدیم مجلس شورایملی شد راجع به‌سفر آذربایجان نیز گزارشی‌تهیه شد که بوسیله مقام ریاست در معرض اطلاع آقایان قرار خواهد گرفت .

درخصوص بازنشستگی

آقای نخست وزیر ادامه داد :

یکی از موضوعاتی که این روزها در اطرافش خیلی صحبت میشود بازنشستگی کارمندان دولت‌است .

دولت در اجرای قانونی که‌بتصویب مجلس رسیده است تصمیم گرفت از اختیاراتی که بموجب این قانون برای بازنشسته کردن کارمندان دولت دارد استفاده کند وقانون را بموقع اجرا بگذارد یعنی یکعده از کارمندان که سنشان از شصت سال متجاوز است یاسی سال سابقه خدمت دارند بازنشسته شوند .

بازنشستگی یکی از افتخارات زندگی کارمندانی است که باکمال‌شرافتمندی دین خودشان را طی سالیان دراز بمملکت ادا کرده اند و موقع آن‌رسیده که با خیال راحت باستراحت بپردازند. البته‌دولت‌برای‌تامین‌رفاه این دسته از کارمندان که بازنشسته میشوند دو حدود مقدور کمکهائی پیش بینی‌کرده است و گرچه این کمکها بنظر شخص بنده ناچیز بوده است ولی آنچه‌مقدور بوده انجام داده ایم و خیال میکنم تا حدی خیال اشخاصی که بازنشسته میشوند راحت‌بشود و مخصوصا که در قانون قید شده هرگاه در حقوق شاغلین تغییری داده شد بهمان‌نسبت در حقوق‌بازنشستگان نیز تغییر داده شود .

معهذا شنیده‌ام که بعضی‌ازبازنشستگان اظهارنارضایتی میکنند، بعقیده بنده این نارضایتی بهیچوجه واردنیست برای اینکه ما بایستی برای جوانان و آنهائی که تازه وارد اجتماع میشوند جا باز کنیم . (صحیح است.احسنت) واین عملی است که‌در تمام‌دنیاانجام میشود دلیل ندارد که در مملکت ما انجام نشود مضافا باینکه تا حدیکه امکان مملکت اجازه میدهد آتیه اینها تامین شده است .

در افواه شایع شده است که چون دولت اختیار دارد بعضی رابازنشسته کند و بعضی را نکند در نظر است تبعیضی در مورد بازنشستگی اعمال بشود . این شایعات مطلقا جزدروغ محض نیست‌ودولت تصمیم قطعی‌دارد که بدون هیچ تبعیضی دراینکاروبدون استثنا قانون را اجرا کند (احسنت)

البته صدور ابلاغ ده هزار کارمند مدت زمانی لازم دارد و ظرف یکروز و دو روز ممکن نیست ، بهمین جهت اگر ملاحظه میکنید که بعضی‌ها هنوز احکامشان صادر نشده بخاطر اینست که درتمام ادارات و دوائر مشغول رسیدگی‌باین‌امرمیباشندوامیدوارهستیم ظرف بیست روز تا یکماه دیگر تمام ابلاغات صادر بشود .

لایحه دولت . . .

آقای نخست وزیر سپس گفت :

امروز بنده لایحه‌ای با قید یك فوریت تقدیم میکنم ومطمئن هستم که این لایحه مورد تائید آقایان نمایندگان محترم واقع خواهد شد . برای اینکه مصالح اجتماعی و منافع عمومی کشور ایجاب میکند موردقت قرار گیرد و بتصویب برسد .

لایحه را تقدیم میکنم واستدعادارم فورا در مجلس مطرح بشود .

تصویب فوریت

در اینهنگام آقای‌نخست وزیرلایحه‌ای را که متن آن جداگانه چاپ شده است تقدیم مقام ریاست کرد و لایحه توسط آقای دکتر دادفر منشی هیئت رئیسه قرائت گردید .

لایحه فوق با استقبال نمایندگان مواجه گردید و هنگام قرائت آن‌اکثرا «صحیح است و احسنت» میگفتند:

یکی از نمایندگان‌بعد از قرائت‌لایحه گفت : باید بدولت تبریك بگوئیم .

آقای علامه وحیدی اظهار داشت: این لایحه کاملا مترقیانه است.

چون با فوریت هیچکس مخالفتی‌نکرد باکثریت آراء فوریت لایحه تصویب شد و بکمیسیون دادگستری ارجاع گردید .

آقای دکتر اقبال بنام دولت ازمجلس تشکر کرد .

ختم مجلس

آنگاه لایحه اصلاح قانون تابعیت که از مجلس سنا گذشته بود برای شور اول مطرح شد و جهت شور دوم بکمسیون ارجاع گردید.

یکساعت بظهر مجلس ختم شد .

مجلس شورایملی روز سه شنبه جلسه خواهد داشت .

ورود

آقای کیکاوس آنادگان برای ادامه تحصیلات خود در رشته مهندسی ساختمان از طرف شرکت ملی نفت ایران عازم لندن گردید .

شیرسوار را از طول عمر خود رافاش

بقیه از صفحه اول

***

پیرمرد رادرخانه نگهداشتند

وقتیکه باتفاق آقای مژده خبرنگار اطلاعات دررشت و آقای ابراهیم‌زاده عکاس اداره برای ملاقات با کربلائی رضا شیرسوار که باحتمال قریب به‌یقین ۱۴۰ سال عمر دارد و کهن سالترین مرد گیلان میباشد وارد فومن شدیم ساعت ۹ صبح بود .

کربلائی رضا معمولا هر روز در حوالی ساعت ۹ صبح گلچین ، گلچین از منزل بیرون می‌آیدابتدا چند عدد شکلات و آب‌نبات میخرد ودر جیب میریزد و سپس بسراغ دوستانش که اغلب از پیرمردان کهنسال فومن هستند میرود تاظهر باآنها بسر میبرد اما آنروزبرخلاف معمول از منزل بیرون نیامده بود وقتیکه علت را تحقیق کردیم‌معلوم شد که محمد وباقر دو تن‌ازفرزندان شیر سوار که از ورود و قصد ما مطلع شده بودند بتصور اینکه ما بنابا‌صرار فرزندان خود دست از کارکشیده وروزها درکوچه پس‌کوچه‌های فومن پرسه‌میزند.

وضع مزاجی وروحی کهنسالترین مردگیلان فوق‌العاده خوب‌ورضایت بخش است ،

برنامه روزانه این‌مرد ۱۴۰ساله خیلی جالب توجه‌است .کربلائی رضاصبح زودازخواب برمیخیزدو قبل‌ازهرچیز اذان میگوید ونماز میخواند .بعداز ادای فرائض‌مذهبی صبحانه خودرا که‌شیر وکره‌وعسل است صرف میکند ومدتی بانوه‌ها ونتیجه‌های خود بازی میکند.

کربلائی رضا کوچکترین «نتیجه» خودرا که پری نامداشت روی‌زانو نشاند وگفت انشاءاله خودم عروسی «پری» را راه میاندازم وشیرینی‌آنرا هم برای کارمندان روزنامه اطلاعات میفرستم.

در ساعت ۹ صبح کربلائی رضا از منزل بیرون می‌آید وپس از ملاقات چند تن ازدوستان کهنسالش برای شرکت در نماز جماعت‌بمسجد میرود. کربلائی رضا وقتی در صف نماز جماعت میایستد یکسر وگردن از پیر مردان ۸۰ و۹۰ ساله فومن بلند تر است وبدون کوچکترین اغراق ومبالغه‌ای‌از همه آنهاچابکتر از جای بر میخیزد وبرکوع وسجود میرود.

شیر سوار دارای سه پسر وسه دختر است که یکی از آنهامفقود الاثر شد، و دومین فرزند ذکوراو محمد ۵۰ ساله است وروبهمرفته ۳۰ اولاد ونوه ونتیجه دارد کربلائی رضا هرگز بیمار نشده وتا دوسال پیش بهیچ چیز معتاد نبوده ولی از آنهنگام گاهگاهی پکی بسیگار میزند.

شیر سوار تاکنون سوار اتومبیل نشده ومیگوید پیاده راه رفتن‌لذتش بیشتر است ومن هرگز سوار اسب شیطان‌یعنی «اتومبیل»نمیشوم‌اوتا دو سال پیش هفته‌ای یکبار از فومن به رشت که ۲۷ کیلو متر راه است پیاده میرفته وهرگز از پیاده روی اظهار خستگی نمیکند. شیرسوار چندین بار نیز پیاده وبا اسب و شتر بمشهد وکربلا رفته ومیگوید اگر روزی بمیرم چون هیچ گناهی از من سر نزده مستقیما به بهشت میروم!

پیری وفراموشی

تعیین سن دقیق شیر سوار کار دشواریست زیرا بدبختانه این‌مرد کهنسال بیسواد است وهر گز به فکر ثبت تاریخ تولد خود نبوده و بنا بمثل معروف پیری و فراموشی گذشته خودرا حتی تاریخ ازدواجش را فراموش کرده و فقط از دوره جوانی چند خاطره مبهم در ذهنش باقی‌است فعلا آنچه راکه از گذشته خود تعریف میکند مربوط به سنین ۶۰ ۷۰ سالگی به بعد است ولی‌چون کربلائی رضاهمیشه‌در شهر زندگی میکرده و دوستان زیادی دارد بلافاصله برای تحقیق دراطراف‌من او بدوستانش مراجعه کردیم.

همانطوریکه در شماره دیروز به استحضار خوانندگان عزیز رسید آقای ملامحمد مجیدیان روحانی مشهور فومنات که اینك صدو ده سال ازمن وی میگذرد بمااظهار داشت که کربلائی رضا بین ۲۰الی ۳۰ سال از من مسن‌تراست آقای حاج حسن غفاری بازرگان مشهور فومن که قریب ۸۰ سال از سن وی میگذرد و همچنین آقای حاج محسن حسین دوست بما گفتند که کربلائی رضا ۱۳۰سال دارد سایر پیرمردان فومن نیزکه همه از دوستان کربلائی رضا هستند این موضوع را تائیدمیکردند و میگفتند هنگامیکه مادر کوچه مشغول‌بازی بودیم شیر سوار مردپرشرو شوری بود البته خود شیر سوار نیزمعتقد است که خیلی‌عمر کرده و درزمانی که ناصرالدینشاه بوسیله میرزا رضای کرمانی ترور شده ۶۵ساله بوده‌است وباینترتیب سن شیرسوار بین ۱۳۰ الی ۱۴۰ سال است .

نکته جالب اینکه کربلائی رضا هنوز خودرا جوان‌میداند و میگوید من بهیچوجه از مرك نمیترسم ، هنوزآرزوهای‌زیادی‌دارم‌ودلم‌میخواهد نوه‌ها و نتیجه‌های خودرا عروس و داماد کنم ، چندسفر به مشهد و کربلا بروم واگر خدایاری کند بسن وسال سید علی پشتکوهی برسم !

وقتی کربلائی رضا آرزوهای خود را برای‌ما تعریف میکرد زنش که که در کنار او ایستاده‌بود عصبانی شد و فریادزد .

کبلائی مادیگر پیر شدیم‌وامروز و فردا جان به عزرائیل میدهیم‌ولی شیر سوار باعصبانیت‌گفت آقاجون گوش بحرف‌این زن‌ندهید عزرائیل بهیچوجه جرئت ورود بخانه مرا ندارد مگر اینکه‌قبلا از من رضایت نامه بگیرد !

توضیح

در شماره دیروز ضمن خبرشیر-سوار ۱۴۰ ساله سال قتل ناصرالدینشاه اشتباها۱۳۲۴ چاپ شده بود در حالیکه ناصرالدینشاه در سنه ۱۳۱۳ هجری قمری مقتول گردید ، مراتب بدینوسیله‌تصحیح و تذکر داده میشود .

ماتیاس‌را کوشی درمسکو مریض‌شد

وین ـ خبرگزاری فرانسه ـ یکی از روزنامه‌های مشهور اطریش ازقول منابع بسیار موثق مینویسد راکوشی وارنست‌ژیرودوتن رهبرحزب‌کمونیست مجارستان که اینك در مسکو بسر میبرند بسختی‌مریض میباشند .روزنامه مزبور مینویسد ماتیاس راکوشی بعرض شدید قلبی دچارشده وارنست‌ژیرو نزدیك است کاملا کورشود .

تجیب قلوب

لندن ـ رویتر ـ روزنامه ابزرور درشماره امروز خود مینویسد دولت مجارستان برای تجیب قلوب مردم قبل ازانتخابات سه‌تن ازنویسندگان معروف این کشور را که پس از انقلاب‌اکتبر ۱۹۵۶ زندانی شده بودند آزاد نموده‌است .

انتخابات مجارستان درشانزدهم نوامبر صورت‌میگیرد ودولت‌این کشور شروع بجلب دوستی‌مردم‌کرده است تادر آن‌پیروز شود ولی مخالفت بارژیم کماکان در مجارستان دیده میشود.

نویسندگان آزادشده«زملتان‌زلك» و«دومو کس وارگاه»ازگردانندگان انقلاب ۱۹۵۶ بوده‌اند.

اولین برف زمستانی در اطریش

وین ـ خبرگزاری فرانسه ـ دیروز در نواحی شمالی‌اطریش برای اولین بار برف زمستانی بارید .شدت برف بحدی بود که در بعضی نقاط ارتفاع آن بده سانتیمتر رسیده است .اهالی برای فرار از سرما به منازل خود پناه بردند وبرای اولین بار آتش زمستانی را برپا کردند.

تصمیم‌جدی برای‌مردن!

هوستون ـ تکزاس ـ خانم دشنر که ازبیماری های سخت و خطرناکی در طی دوسال گذشته جان بسلامت برد همیشه به اعضاء خانواده خود میگفت من درسن ۹۷ سالگی خواهم مرد واتفاقا روز گذشته درسن ۹۷ سالگی درگذشت .

یکی از دختران دشنر،میگوید مادرش زن فوق‌العاده مصمم و جدی بود .

کمك اتحادیه عرب بدولت الجزایر آزاد

قاهره ـ آسوشیتد پرس ـ شورای اتحادیه عرب تصمیم گرفت که معادل ۱۶ میلیون لیره سعودی (۳۴٫۴میلیون دلار) بحکومت الجزایر آزاد کمك شود تا این حکومت بتواند بمبارزات‌خود علیه فرانسه ادامه دهد .ضمنا اعلام شدکه تا کنون فقط سه کشورجمهوری متحده، عربستان‌سعودی وعراق‌آمادگی خود را برای‌پرداخت فوری این وجه بحکومت الجزایر آزاد اعلام داشته‌اند نکته جالب توجه اینست که تصمیم اتحادیه عرب پس از چند بارتعویق درجلسات وساعتها مذاکره اتخاذشده وسرانجام نیز کوشش اعضاءاتحادیه برای ایجاد اتفاق آراء بجائی‌نرسید وبعضی از کشورهای عرب همچنان در مخالفت خود با اعطای کمك مالی بحکومت آزاد الجزایر باقی مانده‌اند .

فوت مرحومه مغفوره والده جناب آقای حاج‌محمدتوکلی

پور را به‌فامیل محترم توکلی‌پور تسلیت عرض نموده وبقاء سلامتی آن خانواده را از خداوند متعال خواستاریم مجلس ترحیم از طرف اهالی چهارراه انبار غله درمسجد انبار روز دوشنبه ۲۸٫۷٫۳۷ از ساعت ۳الی۵ بعدازظهر منعقداست برای شادی روح آنمرحومه درمجلس مزبور شرکت فرمایند

از طرف اهالی چهارراه انبار غله ـ حاج مهدی نقاد

آـ ۱۷۳۳۵

بعموم بازماندگان آنمرحومه مصیبت وارده را تسلیت میدهیم

خانواده‌های عظیمی ـ نورائی ـ آسا ـ معاضد ـ مسعودی اکرام ـ خلعتبری ـ سمیعی ـ غروی ـ خواجوی ـ صبا افضلی‌پور ـ البرز

بدینوسیله درگذشت ناگهانی وجانگداز مرحوم‌مهندس نصرت‌اله عظیمی وسه‌فرزند ناکام اورا که براثر تصادف اتومبیل اتفاق افتاده به دوستان وآشنایان آنمرحوم اعلام مجلس‌ترحیم مردانه روزسه‌شنبه ۲۹٫۷٫۳۷ ازساعت ۱۰ تا ۱۲ درمسجدمجد منعقد وبعلت تالمات فوق‌العاده روحی از اقامه مجلس سوگواری زنانه وپذیرائی معذور است

آـ۱۷۳۱۳ ۱ ـ ۲ مهندس محمودمعاضد

حادثه ناگوار را بعموم بازماندگان آنمرحوم تسلیت میدهیم

درگذشت مادرگرامی آقای حاج محمدتوکلی‌پور را به ایشان وکلیه بستگان وآشنایان آن شادروان تسلیت عرض نموده سلامت وطول عمرکلیه بازماندگان آنمرحومه را از خداوند مسئلت داریم

حسین بیك‌زاده ـ شجاعیان ـ جواد ـ اسد ـ محمدسیگاری

آـ۱۷۳۱۵

مصیبت‌وارده را به‌خانواده رحیمیان مخصوصا دوست عزیزمان آقای کریم رحیمیان تسلیت عرض مینمائیم

کارمندان شرکت ساسان کارخانه کانادرای

ایوان ـ هرایر ـ هنریك ـ آندرانیك ـ وازگن‌ـ بولیك بوزاند ـ شوشتری

آـ۱۷۳۶۹

بانهایت تاسف مصیبت‌وارده را بخانواده محترم‌گرجی بخصوص آقایان علی و اکبرگرجی تسلیت عرض مینمایم

آـ ۱۷۳۶۷ **بزرگزاد**

بانهایت تاسف مصیبت‌وارده را به‌جنابان سرهنك ملك‌زاده و دکترملك‌زاده همچنین بدوست عزیزم جناب‌آقای نصرت‌اله ملك‌زاده بویژه بانو اقدس ملك‌زاده تسلیت‌عرض نموده بقای عمر بازماندگان را از خدای متعال مسئلت‌دارد

آـ ۲۶۰۳۴ شهسوار . هادی ستوده

خانواده‌های نگهبان ـ دیده‌بان ـ بشارت ـ حکمت ـ رشیدیان گواهی ـ عادلی ـ پاسدار

کارکنان کتابخانه دانشکده ادبیات باقلبی دردناك مصیبت‌وارده‌بجناب‌آقای‌دکترنگهبان ریاست محترم‌کتابخانه وبانو را تسلیت گفته بقای عمرمعظم‌له وخانواده‌محترم‌را از درگاه خداوند مسئلت دارند .

بانوان : مستوفی ـ پزشکیان ـ زندشاهی‌ـدشتستانی

آقایان : دکتر ماتسوخ ـ مایلی ـ باختری ـ شهیدی

باقری ـ دادار ـ صابری

آـ۱۷۲۷۳

بزرگترین فستیوال بین‌المللی فیلم در تهران از ده کشور مختلف

که قرار بود از روزیکشنبه ۲۷مهرماه برگذار شود نظر باینکه پروانه نمایش بعضی‌از فیلمها هنوز از طرف کمیسیون نمایش وزارت کشور صادر نشده است .

از روز شنبه دهم آبانماه در سینمای بزرگ سعدی آغاز خواهد گردید

ضمنا برای اینکه هم‌از هرحیث جلب رضایت علاقمندان سینمای بزرگ سعدی شده وهم اعتماد واطمینانیکه مردم تهران برنامه‌های انتخابی ومخصوص این سینما دارند محفوظ بماند

شرکت (آ . ش . ن . ا) تصمیم‌گرفته است دراین فاصله ۱۳روز یکی‌از بهترین و بزرگترین برنامه فصل سینمائی امسال را بطور فوق‌العاده و بیسابقه از فردا صبح بمعرض نمایش بگذارد

از فردا صبح پس‌از موفقیت عجیب دوفیلم : «بسوی ستارگان» و «دن‌آرام» که باهم نمایش داده‌شد اینك عالی‌ترین برنامه مهرماه دوفیلم بزرگ و دوائر عالی وبی‌نظیر دریکشب

۱ـ یك شاهکار بزرگ وفراموش نشدنی‌که بصورت نقاشی متحرك تهیه گردیده

ملکه برفی «رنگی»

The snow queen

برنده جایزه فستیوال بین‌المللی ونیز درسال ۱۹۵۷

از روی کتاب داستانسرای مشهور دانمارك

هانس کریستیان آندرسن

موزیك از : **آیوازیان**

۲ـ یکی‌از عالی‌ترین آثار پرارزش اجتماعی و عشقی صنعت سینمای شوروی

راه طولانی «رنگی»

The long way

باشتراك : سرگه یاکولف ـ کونالیگناتوا

خانواده‌ها ـ جوانان ـ نوجوانان

مابشما اطمینان میدهیم درفصل سینمائی امسال تا کنون برنامه‌ای بخوبی وارزش این‌برنامه نمایش داده‌نشده وشما خواننده عزیز هرچقدر هم مشکل‌پسند باشید از دیدن این برنامه دچار اعجاب وتحسین خواهیدگردید.

برنامه دوفیلم «ملکه برفی» و «راه طولانی» از جمله برنامه‌هائیست‌که بلافاصله بعداز نمایش انظار همه‌ر بخود متوجه خواهد ساخت

N'HSVV.Co

وبنا له گزارش خبرنگاران ما در شهرستانها

کشاورزان یك‌قریه با اسلحه بجان‌هم افتادند

دراین‌نزاع مسلحانه ده‌نفر ازطرفین بشدت مجروح شدند

روز گذشته در قریه «توشکون» از توابع شهسوار براثر اختلافات محلی بین دودسته از کشاورزان نزاع خونینی رویداد در این نزاع که در حدود دویست نفر از کشاورزان قریه مزبور بوسیله تفنگ و چوب و چماق بجان هم افتاده بودند ده نفر باسامی موسی عبداله‌پور ـ امیرنظام ـ نوراله ـ سیفاله ـ صمد ـ عاشور ـ یونس ـ روح‌اله ـ بانو زبیده و بانو زینت هدف گلوله قرار گرفتند و بشدت مجروح شدند. جریان به ژاندارمری شهسوار اطلاع داده شد و بلافاصله عده‌ای از مامورین ژاندارمری برای حفظ انتظامات به محل واقعه عزیمت کردند. ۲۳ نفر از محرکین و مسببین نزاع بازداشت شدند و مجروحین به بیمارستان رامسر منتقل گردیدند. بقرار اطلاع حال چندتن از مجروحین وخیم است .

روی‌صندلی اتوبوس جان‌سپرد

خبرنگار ما از قزوین اطلاع میدهد . شب گذشته یکنفر زن پنجاه‌وچند ساله بنام بانو« بمانی مسیح زاده» که برای معالجه بیماری خود بااتوبوس از رشت عازم تهران بود در حوالی گردنه «شیرین سو»بعلت شدت بیماری روی صندلی اتوبوس جان سپرد .

جسد بانو بمانی پس از انجام تشریفات قانونی تحویل آقای مسیح‌زاده شوهرش گردید و برای دفن به رشت حمل شد .

قاتل ۱۴ ساله

بنا بگزارش خبرنگار ما از مرند در قریه «هرزند» از توابع مرند جوان ۲۲ ساله‌ای بنام یونس بعلت اختلافات خصوصی بدست اسماعیل چهارده ساله بوسیله داس بقتل رسید .قاتل باز داشت شد و برای‌دفن‌جنازه اقدام گردید .

کنفرانس آبادانی خوزستان خاتمه یافت

درجلسات این کنفرانس ۱۴ قرارداد عمرانی بامضارسید

بنابگزارش خبرنگار ما از آبادان کنفرانس عمرانی خوزستان که جلسات آن در شهرستان آبادان تشکیل میشد بکار خود خاتمه داده. در این کنفرانس ۱۴ قرار داد عمرانی برای تامین آب آشامیدنی، برق، اسفالت، کشتارگاه و اگو سازی شهر های اهواز، بندر معشور، شوشتر، وامهرمز، شادگان، اندیمشك، شوش، سوسنگرد، آبادان، هویزه، بستان، بهبهان، دزفول و خرمشهر بین نمایندگان‌سازمان برنامه و شهرداران شهر های مزبور امضاء شد .

سازمان برنامه برای اجرای این قرار داد ها مبلغ یك میلیارد و صدو شصت و یك میلیون ریال بشهرداریهای خوزستان کمك خواهد کرد .

۷ نفر ژاندارم براثر خوردن دوغ مسموم شدند

چندنفر ازمسمومین مشاعرخودرا ازدست داده‌اند

از بندر بوشهر خبرنگار ما گزارش میدهد پریروز ۷نفر از مامورین ژاندار مری بندر بوشهر برای انجام ماموریتی به بخش «دشتی» عزیمت کردند پس از انجام ماموریت درمنزل یکی از خوانین آن منطقه باستراحت پرداختند .چون مامورین ژاندار مری اظهار تشنگی میکردند بدستورصاحب‌خانه چند کاسه دوغ برایشان مهیا شد مامورین کاسه های دوغ رالاجرعه سر کشیدند ولی پس‌از چند دقیقه حالشان خراب شد و به دل دردشدیدی مبتلا گردیدند .چون احتمال‌مسمومیتی میرفت مامورین ژاندار مری بیدرنك به بندر بوشهر مراجعت کردند واز طرف هنك ژاندار مری بندر بوشهر برای معالجه آنها اقدام شد. گفته میشود چند تن از مامورین در اثر مسمومیت شدید مشاعر خود را از دست داده‌اند و بهمین جهت برای معالجه بشیراز اعزام گردیده‌اند .

کودك ۱۲ ساله‌ای زیر اتوبوس رفت

خبرنگار ما از همدان گزارش میدهد پریروز «مجید» فرزند چراغعلی ۱۲ ساله هنگام عبور از خیابان «شورین» همدان با اتوبوس شماره ۵۳۱ برانندگی حسن نسیان تصادف کرد و پس از سه ساعت بر اثر شدت جراحات جان سپرد .

راننده اتوبوس بوسیله مامورین انتظامی بازداشت شد و برای دفن جنازه اقدام گردید .

خود کشی درزندان

بطوریکه خبرنگار ما از براز جان گزارش میدهد یکی از زندانیان‌زندان شهربانی براز جان بنام ذبیح‌اله که بحبس ابد محکوم شده بود با نفت خود را آتش زد و بر اثر سوختگی شدید بدن جان سپرد . جنازه‌پس‌از انجام تشریفات قانونی مدفون‌گردید.

«شاه عباس» کشته شد

وقضیه از طرف ژاندار مری تحت تعقیب قرار گرفت

بطوریکه خبرنگار ما از خرم آباد گزارش میدهد در قریه «آهنگران» از توابع خرم آباد بر اثر نزاع دو کودك زد وخورد شدیدی بین والدین آنها رویداد که طی آن مردی بنام «شاه عباس» بشدت مجروح شد و پس از انتقال به بهداری خرم آباد جان سپرد .

جنازه پس از انجام تشریفات قانونی مدفون شد و قضیه از طریق ژاندار مری محل تحت رسیدگی قرار گرفت .

درمسابقات دوومیدانی دیروز بین تیمهای ملی ایران‌وترکیه

قهرمانان ایرانی سه رکورد کشور را شکستند

تیم ترکیه درمجموع رشته‌ها با ۶۱ امتیاز مقام اول وتیم ایران با ۵۴ امتیاز مقام دوم را بدست آورد

از ساعت ۲ بعد از ظهر دیروز مسابقات دوومیدانی تیم های ملی ایران و ترکیه در استادیوم امجدیه با حضور رئیس انجمن ملی تربیت بدنی ایران و سفیر کبیر ترکیه در ایران و جمعی از اعضاء سفارت ترکیه انجام گردید. در مسابقات دیروز ده رشته از مواد مسابقات دوومیدانی بموقع اجراء گذارده شد. در نتیجه در قسمت دو ۴۰۰ متر بامانع «ازگیدان» از ترکیه بارکورد ۳ر۵۵ ثانیه «آیدن» از ترکیه بارکورد ۵۶ر۷ ثانیه پیمانی از ایران بارکورد ۵۸ر۳ ثانیه و فارابی از ایران بترتیب مقام اول تاچهارم را کسب کردند.

دیسك

در مسابقه پرتاب دیسك نوران از ترکیه بارکورد ۴۶ر۴۰ متر اول زندی از ایران بارکورد ۴۳ر۶۴ متر دوم کشمیری از ایران بارکورد ۴۳ر۳۱ متر سوم حیاتی از ترکیه بارکورد ۳۵ر۳۰ متر چهارم شدند.

۱۰۰ متر

در مسابقه دو ۱۰۰ متر شاهخوره از ایران بارکورد ۱۰ر۷ ثانیه اول شد و ۳ دهم ثانیه بهترین رکورد کشور را شکست نفر دوم این مسابقه آیدی از ترکیه بود که ۱۰ر۸ ثانیه رکورد بجای گذارد. باباخانلو از ایران و «نزده» از ترکیه نفرات سوم و چهارم این مسابقه شدند.

۱۵۰۰ متر

در مسابقه دو ۱۵۰۰ متر محرم از ترکیه بارکورد ۵ر۵۵ر۳ دقیقه جاهد از ترکیه بارکورد ۴ر۵۸ر۳ دقیقه و راستی و هاشمی از ایران

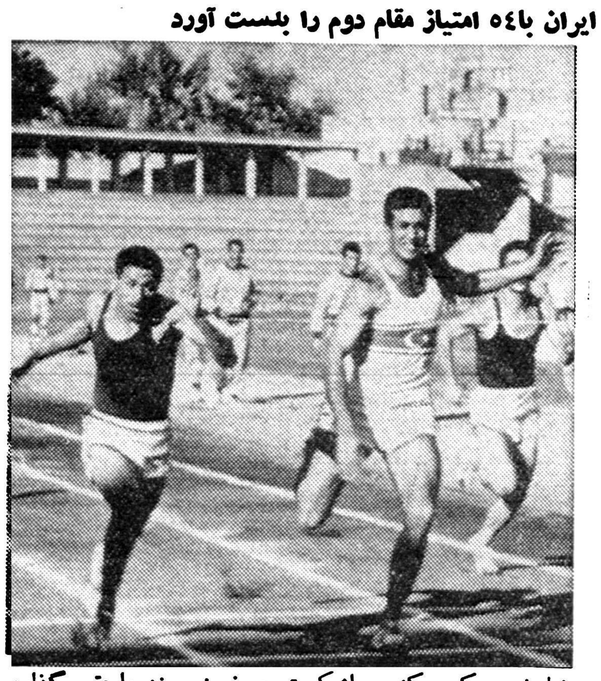

شاهخوره رکورد کشور راشکست وحریف نیرومند را عقب گذارد

بترتیب مقام اول تا چهارم را کسب کردند.

۵۰۰۰ متر

در مسابقه ۵۰۰۰ متر علی باغبانباشی قهرمان کهن سال دوو میدانی بارکورد ۱۵ر۳۱ر۵ دقیقه اول و عبداله از ترکیه بارکورد ۱۵ر۴۲ر۵ دقیقه دوم و فوضی از ترکیه بارکورد ۱۵ر۴۸ دقیقه سوم جلالی از ایران بارکورد ۱۶ر۷ر۷ دقیقه چهارم شدند.

پرتاب نیزه

در مسابقه پرتاب نیزه حیاتی از ترکیه بارکورد ۵۹ متر اول‌باشائی از ایران بارکورد ۵۵ر۹ متر دوم ستاری از ایران بارکورد ۵۳ر۹۸ متر سوم چنین‌اوش از ترکیه بارکورد ۴۳ر۶ متر چهارم شدند.

۴۰۰ متر

در مسابقه دو ۴۰۰ متر فاهیر از ترکیه بارکورد ۴۹ر۲ ثانیه اول زندآسا از ایران بارکورد ۴۹ر۷ ثانیه دوم شدند (در این مسابقه زندآسا ۶ دهم ثانیه بهترین رکورد کشور را شکست). مرادی از ایران بارکورد ۵۱ر۲ ثانیه قهرمان سوم اکرم از ترکیه بارکورد ۵۲ر۲ ثانیه قهرمان چهارم مسابقه بودند.

پرش ارتفاع

در مسابقه پرش ارتفاع ضیاء کمانی از ایران بارکورد ۱ر۹۵ متر اول «دانوبه» از ترکیه بارکورد ۱ر۹۵ متر دوم «امیرال» از ترکیه بارکورد ۱ر۸۸ متر سوم شدند.

پرش طول

در مسابقه پرش طول آیدن از ترکیه بارکورد ۷ر۶ متر اول رحمانی از ایران بارکورد ۶ر۸۴ متر دوم اورهان از ترکیه بارکورد ۶ر۵۷ متر سوم ریسباف از ایران بارکورد ۶ر۲۱ متر چهارم شدند.

۴×۱۰۰ متر

در مسابقه دو ۴×۱۰۰ تیم ایران مرکب از آقایان پرهیزی ـ رحمانی ـ باباخانلو ـ شاهخوره بارکورد ۴۲ر۸ ثانیه اول شد و ۲ دهم ثانیه بهترین رکورد کشور را شکست تیم ترکیه در این مسابقه بارکورد ۴۳ ثانیه مقام دوم راکسب کرد.

درنتیجه کلی‌تیم ترکیه‌با ۶۱ امتیاز و تیم ایران با ۵۴ امتیاز مقام اول و دوم را کسب کردند. دنباله مسابقات از ساعت ۲ بعد از ظهر امروز در امجدیه ادامه یافت.

از: اسپهانی

مهمانی که‌رفت

کنت دو بومون عضو کمیته بین المللی المپیك برای فرانسه بنا به دعوت والاحضرت شاهپور غلامرضا پهلوی ریاست کمیته ملی المپیك ایران به کشور ما آمد ومدت ۱۵ روز مهمان والاحضرت بود. کنت دوبومون پس ازبازدید از مؤسسات ورزشی واز آثار تاریخی شهرهای شیراز واصفهان بکشورخودمراجعت نمود. کنت درمدت اقامت خود از مؤسسه اطلاعات نیز دیدن کرد. مهمان والاحضرت موقعیکه طرزکار رتاتیو اطلاعات را مشاهده می کرد مدتی بفکر فرو رفت وبعد گفت: «کمیته بین المللی المپیك نیز باید مانند این رتاتیو سریع ودقیق کار کند.» سؤال وجوابهائی‌که بین ما کنت‌رد وبدل شد تااندازه‌ای جالب بود. کنت عقیده داشت «بهر قیمتی شده باید آماتوریزم را حفظ کرد. همه‌کارها یکطرف اگر کمیته‌بین المللی این مشکل‌راحل کندمیتوان گفت آینده ورزش جهان تامین گردیده است. متاسفانه در بعضی کشورها کمیته‌های ملی المپیك از صلاحیت وقدرت خود استفاده نمی کنند. اگرتلاشهای کمیته‌های‌دیگر نیز مانند کمیته ملی المپیك ایران مبنای اصولی داشته باشد دیگر لزومی‌ندارد‌که «مسئله آماتوریزم» در دستور کنگره‌های کمیته‌المپیك جهانی باقی بماند همانطوریکه«اوری برونداج» رئیس کمیته بین المللی المپیك گفته است: « دنیای ما بسرعت بطرف مادیات میرود ولی هنوز خواص عالی بشری آنقدرها متزلزل نشده است که مانتوانیم آماتوریزم را حفظ کنیم». در هر صورت من بنام یك نماینده کمیته بین المللی المپیك بجز آرمانهای المپیك نمی‌توانم در امور دیگر نظر دهم.»

کنت دوبومون دردوران جوانی در رشته‌های دوومیدانی ،سوار کاری ، تیراندازی، فوتبال یکی‌ازورزشکاران برازنده فرانسه بوده وتوانسته است دراین رشته‌ها عناوین جهانی بدست آورد.

توضیح: عده‌ای از ما پرسیده‌اند که در معرفی مهمان والاحضرت کلمه «برای فرانسه » چه مفهومی دارد. مگر کنت نماینده فرانسه در نزد کمیته المپیك جهانی نمی‌باشد؟ بایدگفت اعضاء کمیته بین‌المللی المپیك به اصطلاح سفرای کمیته مزبور هستند درنزدکشورهای‌مختلف اگر آنهارا درنزد کمیته بین‌المللی نماینده کشورخودشان تصور کنیم دچار اشتباه شده‌ایم. مثلاوالاحضرت شاهپور غلامرضا پهلوی قبل از این که درنزد کمیته بین المللی برای ایران عضویت پیدا کنند یکنفرعضو کمیته بین‌المللی که لبنانی بود به امور المپیك ایران رسیدگی میکرد.

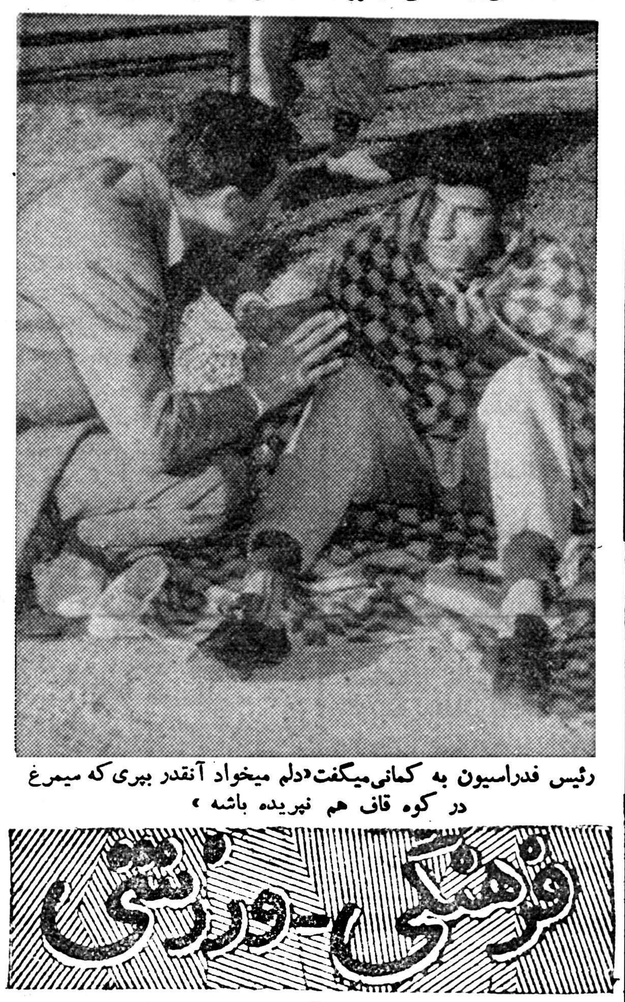

رئیس فدراسیون به کمانی‌میگفت«دلم میخواد آنقدر بپری که میمرغ در کوه قاف هم نپریده باشه »

ورزشی - ورزشی

۳۳ورزشکار ترك بایران می‌آیند

صبح امروز آقای مرعشی سخنگوی دانشگاه بخبرنگار ما اظهارداشت که‌سی‌وسه نفراز فوتبالیست‌ها وکشتی‌گیران شهر بورسای ترکیه درتاریخ نوزدهم آبان‌ماه جهت انجام چندمسابقه بادانشجویان دانشگاه تهران بایران خواهند آمد.

فوتبالیست‌ها وکشتی‌گیران شهربورسا مدت ده‌روز میهمان دانشگاه خواهندبود .اولین مسابقه‌کشتی‌ورزشکاران شهربورسا ودانشگاه تهران روزپنج‌شنبه ۲۲آبان ودومین مسابقه که مسابقه فوتبال است روز جمعه ۲۳آبان دراستادیوم امجدیه‌انجام خواهد شد.

همکاری انجمن تربیت بدنی وتربیت بدنی فرهنك

برنامه کلی جشن چهارم آبانماه قبلا باطلاع خوانندگان رسیده هفت قسمت از چهار ده قسمت‌برنامه جشن بوسیله ادارهٔ تربیت بدنی فرهنك استان تهران تنظیم شده است این هفت قسمت برنامه عبارت است از برافراشتن پرچم وسرود وسیله دانش آموزان دبیرستان نمونه دختران ـ رژه دستجات مختلف جوانان، دو ۸۰ متر دختران‌دبیرستانها، ورزش دسته جمعی دانش آموزان دبیرستان رضا شاه کبیر، ژیمناستیك وسیله منتخبین دبیرستانها، مسابقه دو ۸۰۰ متر پسران دبیرستانها و ورزش دسته جمعی دانش آموزان دبیرستان انوشیروان دادگر.

آقای کاظم رهبری رئیس اداره تربیت بدنی فرهنك استان تهران به خبرنگار ما اظهار داشت که برای تنظیم این برنامه‌ها اداره تربیت بدنی فرهنك نهایت کوشش وفعالیت خودرا بکار برده است وبخصوص با همکاری جالبی که در این‌سال بین اداره تربیت بدنی فرهنك وانجمن تربیت بدنی دیده میشد اطمینان میرود که جشن میلاد شاهنشاه بنحو با شکوهی بر گزار گردد.

مسافرت‌قسطی برای کارمندان وفرهنگیان

آقای بهبهانیان سرپرست املاك ومستغلات‌پهلوی امروز طی نامه‌ای بوزارت فرهنك اطلاع دادکه‌بمنظور تسهیل‌استفاده از مرخصی کارمندان و فرهنگیان املاك پهلوی شرایط جدیدی برای استفاده از بنگاه جلب سیاحان در نظر گرفته بموجب این تصمیم معلمین‌میتوانند با اتومبیلهای کوچك درمدت ۷روز از راه مخصوص بکرانه دریای مازندران رفته و درمهمانخانه های گچسر ، چالوس ودامسر اقامت نمایند.

برای این‌منظور سه‌هزار ریال برای هر نفر در نظرگرفته شده و این مبلغ شامل کلیه‌هزینه مسافرت و استفاده از اطاقهای درجه یك هتل‌ها خواهد بود.

اداره املاك پهلوی بمنظور کمك بیشتر موافقت کرده که مبلغ مذکور باتضمین اداره حسابداری در شش قسط متساوی پرداخت گردد.

برنامه مسابقات تیم تفلیس درایران

همانطوری که قبلا اطلاع داده شد تیم فوتبال تفلیس برای انجام سه مسابقه بایران خواهند آمد. برنامه اقامت این تیم از فدراسیون فوتبال کشور بشرح زیر کسب‌گردید:

روز سه‌شنبه ۲۹ مهر ماه ورود تیم بمرز جلفا و سپس تبریز. روز چهار شنبه ۳۰ مهر ماه مراسم معرفی استادار آذربایجان و تمرین در استادیوم باشمال. روز ۵ شنبه اول آبان بازدیداز آثارتاریخی شهرتبریز روزجمعه ۲آبان اولین‌مسابقه فوتبال تیم فوتبال تفلیس باتیم کلنی تبریز روز شنبه سوم آبان حرکت بتهران روز چهارم آبان ورود بتهران و شرکت در جشن ورزشی چهارم آبان روز دوشنبه پنجم آبان صبح تئاتر تاج گل بآرامگاه اعلیحضرت فقید و مراسم آشنائی پارئیس انجمن بعد از ظهر مراسم معرفی بحضور والاحضرت شاهپور غلامرضا پهلوی روز سه شنبه ششم آبان دومین مسابقه تیم تفلیس باتیم شاهین تهران روز چهار شنبه هفتم آبان بازدید از موزه ایران باستان بعد از ظهر شرکت در ضیافت سفارت شوروی روز پنجشنبه هشتم آباق استراحت و بازدید و تمرین روز جمعه نهم آبان سومین و آخرین مسابقه تیم تفلیس باتیم تاج و بعد از مسابقه شرکت در ضیافت شهردار تهران روز شنبه دهم آبان بازدید و استراحت و مشاهده عملیات ورزش باستانی در باشگاه جعفری روز یکشنبه یازدهم شرکت در ضیافت انجمن ملی تربیت بدنی ایران روز دوشنبه دوازدهم مراجعت بکشور شوروی . ضمنا از طرف فدراسیون فوتبال کشور آقای حسین صدقیانی رئیس اداره تربیت بدنی‌دانشگاه تهران بسمت مهماندار فوتبالیست‌های تفلیس تعیین و صبح امروز عازم مرز شد آقای صدقیانی برنامه مسابقه فوتبالیست های تفلیس را بافوتبالیست های تبریز نیز تنظیم خواهد نمود.

مسابقات فینال بسکتبال باشگاههای تهران

بعدازظهر امروز مسابقات فینال بسکتبال باشگاههای تهران در استادیوم امجدیه برگذار میگردد نخست یك مسابقه بین باشگاههای جعفری و ببر انجام میگیرد و سپس تیم برنده باتیم دارائی که بدون باخت بپای فینال رسیده مسابقه خواهد داد و قهرمان باشگاهها تعیین خواهد شد.

قاچاقچیان درپاکات پستی بپاریس هروئین میفرستادند

از پلیس بین‌المللی برای دستگیری عاملین کمك خواسته شده

درشکم گربه‌کارت پستال‌محفظه‌ای برای‌اختفای مواد مخدره درست شده بود

چندروز قبل بمامورین اداره‌مبارزه بامواد مخدره شهربانی کل کشور اطلاع رسید که اخیرا عده‌ای از قاچاقچیان مواد مخدره با استفاده ازپاکات پستی هروئین وکوکائین بپاریس میفرستند. بلافاصله پس‌از وصول این اطلاع بدستور آقای سرهنك‌لئالی رئیس اداره مبارزه‌با مواد مخدره چندنفر مامور مخصوص جهت تحقیقاتی به اداره پست‌اعزام شدند.

پاریس مقصد قاچاق

مامورین مزبور پس از چند روز تحقیق قاچاق مواد مخدره را تائید کرده وموضوع راباطلاع مقامات مسئول رساندنددراین‌موقع مامورین اداره‌مبارزه‌بامواد‌مخدره‌باحضورنماینده دادستان واداره پست‌چهار عددپاکت راکه بمحتویات آن ظنین بودند جستجو وازداخل دو عدد ازپاکات یك‌بسته یك‌گرمی پودر مرفین به دست آوردند این دوپاکت بمقصد پاریس ارسال شده‌بود و فرستنده پاکت که‌خودرا باعلامت مستعار معرفی کرده بود نوشته بود «این نامه بوسیله آقای دکتر ضرابی در پاریس بدست آقای داریوش‌میاسی برسد» مامورین بامطالعه نامه ها تشخیص دادند افرادی که نامه بعنوان آنهافرستاده‌شده گیرندگان حقیقی نیستند ،کالای‌قاچاق بوسیله این عده بگیرنده اصلی میرسیده است.

اظهار نارضایتی شده

دریکی ازنامه‌هائیکه بدست‌مامورین افتاد فرستنده از ارسال هروئین با پست‌واینکه مقداری مواد مخدره را درون یك پاکت کوچك قرارداده وآنرا سپس در داخل پاکت پستی قرار دهند اظهار عدم رضایت کرده وتذکر داده بود که‌ممکن است‌این طریق ارسال مواد مخدره بزودی آنهارابدام بیندازد وپلیس به کار آنها پی‌ببرد.

فرستنده پاکت همچنین نوشته بود از تاریخ ارسال چهارمین پاکت مواد مخدره A پاکت‌دیگر خواهد فرستاد.

فرستنده دستگیر شد .

پس‌از کشف این موضوع بلافاصله جریان باطلاع تیمسار سپهبدعلوی مقدم رئیس شهربانی کل کشور رسید وازنظر اهمیت کار رئیس شهربانی دستو راتی جهت دستگیری فرستنده مواد مخدره صادر نمود .

مامورین پس‌از کوشش‌وجستجوی فراوان بالاخره بیکی‌از قاچاقچیان سابقه‌داربنام‌فریدون امیررضائی‌ظنین شده و پس‌از جستجوی فراوان دو روز قبل بطور ناگهانی منزل او راکه دریکی ازخیابانهای شمالی شهر قرار دارد مورد بازرسی قرار دادند .

مامورین پس‌از جستجو و کاوش‌در این منزل چند نامه بدست آوردند که‌درتمام آنها گیرنده پاکات‌هروئین درپاریس دستوراتی به فریدون‌داده واورا راهنمائی کرده بود .

استفاده از گربه

دراین بازرسی مقداری هروئین و کوکائین ویك لوله آزمایش‌بدست آمد در پاکت دیگری که ازپاریس بنام فریدون رسیده بود یك کارت پستال مخصوص باعکس گربه‌ای بدست آمد درداخل عکس گربه محفظه‌ای قرار داشت که بافشارآن گربه صدای مخصوصی میکرد گیرنده پاکت ازپاریس‌ضمن ارسال این کارت پستال تذکر داده بود برای تغییر درامر ارسال مواد مخدره وگمراهی مامورین درآینده مواد مخدره را درداخل محفظه مخصوص این گربه ها ریختمسپس بوسیله پست هوائی بپاریس ارسال دارد فرستنده همچنین درنامه‌اشاره کرده بود که پس‌از رسیدن بقیه مواد مخدره‌اتومبیلی‌خریداری‌کرده وبایران خواهد آمد تا درباره طرز کار آینده نیز گفتگوی لازم صورت گیرد .

اطلاع بدفتر پلیس بین‌المللی

پس‌از این کشف مهم فریدون امیر رضائی نیز دستگیر وبا‌پرونده امر بدادسرای تهران اعزام شد و

فریدون امیررضائی

چون ازنظر بین‌المللی ارسال این مواد مخدره بخارج از کشوراهمیت فراوان داشت بدستور ریاست شهربانی موضوع باطلاع دفتریلیس بین‌المللی رسید تاجهت دستگیری عاملین و فروشندگان اصلی در پاریس اقدامات لازم صورت گیرد

حوادث کوناکون

گرگ هار قراء خرم‌آباد را تهدید میکند

ژاندارمهای سوار درصددکشتن گرگ هار برآمده‌اند

نیمی ازمجروحین‌گرگ هارگزیده تبریز فوت شدند

پنج نفر ازمجروحین‌گرگ هارگزیده «دادآباد»

انستیتوپاستور اطلاع داد که ساعت هشت‌صبح امروز پنج نفر گرگ‌هار گزیده‌دیگرازخرم آباد بتهران واردشده ودربخش آقای دکتر ثابتی تحت‌درمان قرارگرفته‌اند.

طی‌هفده فرسخ

آقای سیدهاشم دوشنبه‌چگونگی حمله گرگ‌رابرای خبرنگار چنین شرح داد: ماازاهالی «دادآباد»سه فرسنگی خرم‌آباد هستیم پنجروز قبل بمااطلاع داده‌شدکه گرگ خاکستری‌رنك هاری در۲۰فرسنگی خرم‌آباد چندین نفررا مجروح کرده‌است (مجروحین بطوریکه خوانندگان محترم اطلاع دارند سه‌روز قبل بتهران وارد شدند)ما باخاطرات وحشت‌آوری که‌ازحمله گرگ‌هار داشتیم ازآن تاریخ به‌بعد درخارج ازمنازل مواظب اطراف خودبودیم ولی تصور نمیکردیم که گرگی هفده‌فرسنگ راه‌را طی کند وبدادآباد بیاید ولی پریشب هنگامیکه همگی درخواب بودیم گرگ‌مزبور بقریه ماوارد شده و مانند درصحرا ومنازل مجروح کرده‌و متواری شده وماتازه فهمیدیم که حدس وتصورمان غلط بوده‌است. وی‌اضافه کرد که‌اکنون درقراء خرم‌آباد وحشت‌عجیبی ازحمله‌این گرگ ایجاد شده‌بطوریکه‌پاسگاههای ژاندارمری باگشت‌های سوار خود مامور قتل‌گرگ مزبور شده‌اند.

نیمی ازمجروحین درگذشتند

امروز بخش درمان ضد هاری بنگاه پاستور اطلاع دادکه دراثر تاخیر درانتقال مجروحین گرگ‌هار گزیده تبریز بتهران(درحدود یك‌هفته) وعدم‌دقت بیمارستان مربوطه‌در ایجاد شرائط خوب زندگی ازلحاظ محل استراحت وبالاپوش وغیره جهت بیماران مزبور نزدیك به‌پنجاه‌درصد ازآنان هارشده وفوت کرده‌اند.

رئیس بخش درمان ضد هاری بخبرنگار ماگفت: اکنون در انستیتو پاستور تهران وسائلی موجوداست که‌هرگاه مجروحین هار گزیده‌قبل‌از ۷۲ساعت پس‌از مجروح‌شدن بمامراجعه کنند۹۹ درصد احتمال دارد بهبود یابند بشرط اینکه محل‌بستری شدن آنها محل‌مناسبی باشد.

کامیون زنی رازیرگرفت

ساعت شش بعدازظهر دیروز کامیون شماره ۱۵۰۲۷ برانندگی ابوالقاسم حسینی درخیابان‌خانی‌آباد بابانوئی که‌هنوز هویت او معلوم نشده تصادف کردواو را مجروح ساخت، مجروح بوسیله آقای ستوان‌خسروشاهی افسر بازرس کلانتری ۱۵به‌بیمارستان امدادی شیروخورشید سرخ‌منتقل وبستری شد ولی دراثر شدت جراحات وارده درمان مؤثرواقع نشد وبانوی مزبور سه‌ساعت بعد درگذشت .پرونده امردرکلانتری ۱۵تنظیم وبامداد امروز بدادسرا فرستاده شد.

بین زن وشوهری دعوادرگرفت ودرنتیجه

طفل ۱۴ ماهه‌بضرب لگد فوت شد

دیشب شخصی‌بنام درویش علی در حالیکه طفل ۱۴ ماهه خودرادر حال بیهوشی بکلانتری سیزده آورد .درویش علی بافسرنگهبان گفت :سرشب باهمسر خود در اثر اختلافاتی مشاجره کردم در اینموقع برادر زنم‌بنام حسین سلیمانی فرزند ابوالقاسم نیز بطرفداری از خواهرش بمن‌حمله‌کرد وهنگامیکه میخواست لگدی بمن بزند ناگهان پایش محکم به پسر کوچکم که در کنار اطاق خوابیده بود خورد واورا باین حال انداخت چون حال طفل خوب نبود بدستور آقای ستوان‌سروری افسر نگهبان طفل ببیمارستان شفامنتقل شد ولی ساعت دوبعداز نیمه‌شب از بیمارستان شفا بکلانتری اطلاع رسید که طفل درگذشت .

بدستور رئیس کلانتری صبح امرو زحسین ودرویش علی باپرونده‌امر بدادسرا اعزام شدند .

محکومیت راننده

امروز شعبه اول دادگاه عالی‌جنائی بریاست‌آقای عظیما راننده‌ای بنام محمدرضا سلطانی فرزند عباس را که بااتومبیل‌پسربچه‌ای‌را زیرگرفته ومنجر بمرگش شده‌بود به ۸ماه زندان ودهزار ریال غرامت و پنج سال محرومیت از شغل رانندگی محکوم کرد.

سکته قلبی

دیشب‌بمامورین کلانتری سیزده خبر رسید که‌مردی‌بنام‌غلامحسین‌فرزندآکبر درمنزلی واقع درخیابان امیرشرقی درگذشته است بلافاصله موضوع باطلاع‌پزشك قانونی ودادسرا رسید وجنازه باداره پزشك قانونی منتقل وپس از معاینه علت مرك سکته‌قلبی تشخیص داده شد.

دوحریق درتهران وحومه

دیشب حریقی درمنزل آقای جلال‌تبریزی واقع درخیابان دانشگاه رویداد که‌بلافاصله مامورین اداره آتش نشانی بمحل حریق رفته و آشپزخانه منزل را که درحال اشتعال بود خاموش کردند. همچنین دیروزحمام‌دهکده اوین‌در اثرریختن گازوئیل دستخوش حریق شد که‌توسط مامورین آتش نشانی تجریش خاموش گردید

خسارت آب صابون!!

ساعت یازده صبح امروز بانوئی که‌پیراهن‌وی خیس‌شده بود ودرحالیکه دست‌زن دیگری را گرفته بود بکلانتری ۲۲ مراجعه وبافسر نگهبان خودرا معرفی کرده گفت :من برای شرکت در جشن عروسی یکی از دوستانم بادودسته گل از خیابان بیست متری عبور می کردم ناگهان‌ازبالکن ساختمانی این خانم یك طشت‌پر ازآب صابون رابسرم ریخت ومراکه بالباس‌های مخصوص شرکت درعروسی عبور میکردم باین صورت که می‌بینید درآورد! چون در نتیجه این موضوع‌از شرکت درعروسی محروم‌ماندم وضمنا لباسم نیز خراب‌شده از این خانم خسارت میخواهم. بانو فاطمه فرزند علی که خودرا رختشور معرفی میکرد ضمن بازجوئی گفت من بجز یك طشت مسی چیز دیگری ندارم که‌باین خانم بدهم‌اگر طشت را میخواهد بجای خسارت بگیرد من حرفی‌ندارم! افسر نگهبان پرونده‌را برای رسیدگی بیشتر بدادسرا فرستاد .

اختلاف برسر یك دختر ۴ ساله

بعداز ظهر دیروز بانو رقیه‌صدقی تهرانی فرزند حسین بکلانتری‌پنج مراجعه و شکایت کرد که دختر چهارساله اورا بنام شهلا مردی بنام یداله نجف دباغ فرزند تراب سرقت کرده وبا خود برده است . بدستور آقای‌سرهنك‌خیرالعموم‌رئیس کلانتری پنج مامورین یداله راکه شغل وی قهوه‌چی میباشد بکلانتری جلب نمودند . یداله در کلانتری مدعی بود شهلای چهار ساله‌دختر وی میباشد . یداله توضیح داد که در حدود ۱۰ سال قبل بارقیه زندگی میکرده و مدتی ویرا صیغه کرده و شهلا نتیجه زندگی مشترك آنها بوده‌است و وی حق‌دارد فرزندش را نزد خود ببرد .

بانو رقیه که بشدت اظهارات یداله را تکذیب میکرد اظهارداشت: در حدود چهار سال قبل من ویداله چون صاحب فرزندی نبودیم شهلا رااز سر راه برداشتیم و وی‌بهیچوجه فرزند یداله نیست واو حق نگهداری شهلا را ندارد .

چون‌اظهارات طرفین برای‌مامورین روشن نبود شهلا و یداله بوسیله آقای ستوان اردلان به پزشك‌قانونی اعزام شدند تا پس‌از آزمایش‌خون این دو نفر سرنوشت شهلای‌چهار ساله روشن شده و تحویل ولی‌حقیقی خود داده شود .

درآب خفه شد

بعد از ظهر دیروز طفل دوساله‌ای بنام بهمن نگهبان در حوض منزلی واقع در «دربنده» افتاده وخفه شد. جنازه از طرف کلانتری در بند به پزشکی قانونی حمل شد وپس از معاینه اجازه دفن صادر گردید.

مردی‌که خودرا آتش زد

عصر دیروز این مرد در خیابان خودرا آتش زد. مشروح خبر در صفحه ۱۱ چاپ شده‌است.

مرد ۵۰ ساله‌ای درحوض خفه شد

صبح امروز مرد ۵۰ساله‌ای بنام غلامعلی فرزند اکبر هنگامیکه درخانه مسکونی خود واقع درخیابان امین‌الدوله کوچه‌چهر مشغول ساختن وضو برای نماز بود ناگهان پایش لغزید وبداخل حوض‌آب سرنگون شد ولی چون شنا نمیدانست مدتی دست وپا زد وسرانجام خفه‌شد لحظه‌ای بعد ساکنین خانه برسر حوض آب‌آمدند وجنازه مرد ۵۰ساله را در روی آب مشاهده‌کردند . جریان بکلانتری‌دو واز آنجا بدادسرا اعلام گردید و آقای دکترمصطفوی‌نسب پزشك‌قانونی از جنازه معاینه بعمل آورد و جواز دفن صادرکرد .

هیئت موسیقی پاکستان فردا بتهران می‌آید

صبح فردا یك‌هیئت نظامی مرکب از اعضای باند موسیقی نظامی ارتش پاکستان بنا بدعوت قبلی وارد فرودگاه مهرآباد خواهند شد .

هیئت مذکور درمدت اقامت خوددر تهران ضمن شرکت در مراسم روز چهارم آبان برنامه‌های جالبی نیز اجراء خواهند کرد .

دیروز شاهنشاه از نقاط

بقیه از صفحه اول

شاهنشاه دچار هیجان شده بودند درمعیت آقای سعیدزاده رئیس‌برزن ۱۴ تهران وهیئت‌مدیره انجمن‌محلی شمال شرق تهران بمحوطه کارخانه وارد شدند ابتدا هیئت مدیره‌انجمن بحضور شاهنشاه شرفیاب شدند وشاهنشاه باقیافه مسرت آمیزی سئوالاتی راجع به تاریخچه تشکیل انجمن ووظائفی که انجام میدهند وبرنامه کار انجمن واحتیاجات مردم محل فرمودند .

آقای یارمی عضو انجمن محلی که مخاطب شاهنشاه بودند درمقابل سئوالات گوناگون اعلیحضرت همایونی مطالبی بعرض رسانیده واز اقدامات مفید و موثر عمرانی آقای مهام شهردار تهران که درمدت کوتاه تصدی خود دراین محل و سایر نقاط شهر تهران انجام گرفته وهمچنین ازحسن جریان کارهای شهرداری وبرزن محل‌ازطرف اهالی عرض تشکرو قدردانی نموده درخاتمه آقای جعفر مشیری رئیس انجمن و نماینده محل بالبداهه اشعاری شیوا سرود وقرائت کرد که مورد توجه شاهنشاه‌قرار گرفت‌اعلیحضرت همایونی به‌آقای مهام شهردارتهران دستور فرمودند احتیاجات مردم‌محل ازهرجهت رفع ومحل‌سابق کارخانه به‌باغ کودکان تبدیل شودودرساعت ۴ونیم بعدازظهر با ابراز تفقد نسبت به‌رؤسای برزن وانجمن محلی در حالیکه مردم محل باکف زدنهای ممتد احساسات پرشوری ازخود نسبت به شاهنشاه ابراز میکردند محل راترك فرمودند .

چاه عمیق

همچنین دیروز بهره برداری از چاه عمیق خیابان مولوی که از طرف موسسه بنیاد اردکانی حفرو به‌شهر تهران اهداء شده است در حضور شاهنشاه آغاز شد .

باین ترتیب که شاهنشاه پس‌از بازدید ازمحلات شمال‌شرقی تهران اراده فرمودند که‌ازقسمت‌های جنوب شهر نیزبازدید فرمایند و چون قرار بود که‌چاه عمیق خیابان‌مولوی بازارچه سعادت نیز بوسیله شهردار تهران افتتاح شود، هنگامی که مردم محل درسرچاه انتظارشهردار تهران را داشتند یکباره متوجه شدند که شاهنشاه نزول اجلال فرمودند .

مردم به دیدار شاهنشاه ابراز احساسات شدیدی بعمل آوردند. آنگاه بهره برداری از چاه عمیق بافشار دادن تکمه الکتریکی در حضور شاهنشاه آغاز شد .

شاهنشاه از آقای جلیل‌اردکانی مدیر مؤسسه بنیاد اردکانی و شرکت آبیار کشورسئوال فرمودند که چاه‌مذکور درچه مدتی بپایان رسیده است ؟

بعرض رسید که‌درمدت پنج روز بآب رسیده و آماده بهره‌برداری شده است .

شاهنشاه فرمودند حفر بیست حلقه چاه عمیق که شهرداری در نظردارد در جنوب شهر حفر کند چه مدت طول خواهد کشید .

آقای اردکانی بعرض رسانید که درحدود چهار الی پنج ماه .. دراینموقع شاهنشاه فرمودند شما که میتوانید چاهها را در مدت چند روز حفر وآماده کنید بایستی بقیه چاهها راهم درمدت کوتاهی حفر کنید .

آقای اردکانی بعرض رسانید که اوامر شاهنشاه اطاعت خواهد شد .

سپس شاهنشاه محل‌چاه رابقصد بازدید ازسایر نقاط جنوبی شهر ترك فرمودند .

ورود قندوشکر

یك کشتی حامل چهار صد وهشتاد و پنج هزار وششصد کیلو قند حبه وارد بندر شاهپور شد و کار تخلیه آن آغاز گردید .

این قند بانبار ذخیره اهواز منتقل میشود .

بازپرس شعبه ۲۴

آقای مرتضی وخشوری رئیس شعبه دو دادگاه شهرستان قزوین بسمت باز پرس شعبه بیست و چهاردادسرای تهران منصوب و مشغول کار شد.

تودیع ومعذرت

دراین موقع که برای مطالعات‌طبی عازم اروپا هستم بدینوسیله از عموم همکاران ارجمند ودوستان معظم خویشان عزیزم خداحافظی نموده سلامت وسعادت همگی را آرزومندم

آ-۱۷۲۲۳ دکترمحمد سینا

متن لایحه

بقیه از صفحه اول

باقید یك فوریت برای تصویب تقدیم می گردد .

ماده واحده

از تاریخ تصویب این قانون نخست‌وزیر ووزراء و معاونین و سفرا و استانداران و شهرداران و نمایندگان مجلسین واعضای انجمن های شهر و کلیه کارمندان کشوری و لشگری و شهرداری ها و دستگاههای وابسته‌بآنها و کارکنان هر سازمان یا بنگاه یا شرکت یا بانك یا هر مؤسسه دیگر که اکثریت سهام یا اکثریت منافع یا مدیریت یا اداره یا نظارت آن متعلق بدولت و یا شهرداریها و یا دستگاههای وابسته بآنها باشد اعم از آنکه‌در مقابل خدمتی که انجام میدهند مالی دریافت میدارند یا آنکه آن خدمت را بطور افتخاری و رایگان انجام میدهند و همچنین اشخاصی که بنحوی از انحاء از خزانه دولت یا از مجلسین یا از مؤسسات مذکور در فوق حقوق‌یا مقرری یا حق‌الزحمه یا پاداش یا امثال آنها بطورمستمر (باستثنای‌حقوق‌بازنشستگی ووظیفه و مستمری قانونی) دریافت میدارند و همچنین شرکتها و موسساتی که بیست درصد یا بیشتر سهام یا سرمایه یا منافع آن متعلق باشخاص مذکور در فوق‌باشد و یا اینکه نظارت یا مدیریت و یا اداره مؤسسات مذکور با آنها باشد نمی‌توانند در معاملات با مجلسین یا دولت یا شهرداری ها یا سایر مؤسسات فوق‌الاشعار شرکت نمایند و یا بعنوان داوری در دعاوی که یك طرف آن یکی از مجلسین یا دولت یا شهرداری ها و یا سایر موسسات مذکور در فوق‌باشد شرکت‌یادخالت کنند اعم از اینکه دعاوی مزبور در مراجع قانونی مطرح شده یا نشده باشد .

تبصره ۱ـشرکتهائی که اکثریت سهام آن متعلق بشرکتهای مندرج در ماده واحده است نیز مشمول مقررات این قانون خواهند بود .

تبصره ۲ـ کسانی که برخلاف مقررات این قانون شخصا و یا بنام و واسطه اشخاص دیگر مبادرت بانجام معامله و یا مداخله در امر داوری نمایند به حبس مجرد از ۲الی چهار سال محکوم خواهند شد . همین مجازات برای مسئولین شرکتها و مؤسساتی که بستگی وارتباط خود و یا شرکاء را در موقع تنظیم قرارداد ها و انجام معاملات و عملیات مندرج در این قانون‌کتمان نمایند نیز مقرر است بعلاوه معاملات مزبور باطل بوده و متخلفین متضامنا مسئول پرداخت خسارت ناشی از آن معامله یا عمل میباشند .

تبصره ۳ـ شرکتهای تعاونی مربوط بکارمندان دولت و کارمندان سایر موسسات مذکورفوق از مقررات این قانون مستثنی هستند .

تبصره ٤ـ از تاریخ تصویب این‌قانون هیچیك از نمایندگان مجلسین حـ ق‌وکالت دادگستری را ندارند .

تبصره ٥ـ منظور از معاملات و عملیات مندرج در این قانون عبارت‌است از مقاطعه کاری واکتشاف و استخراج و نقشه برداری و مطالعات و شرکت در مزایده و مناقصه .

دولت مامور اجرای این قانون است .

نخست‌وزیر ـ وزیر دادگستری

مرد کهنسال ازنظر پزشکی و تحقیق‌سن

بقیه از صفحه اول

دهم ۳ـ آقای اسمعیل شاهرودی ٤ـ آقای ناصر زنجانی خبرنگار اطلاعات دراصفهان ٥ـ آقای عباس وافی خبرنگار عکاس اطلاعات در اصفهان .

مقارن ساعت ۱۱ ونیم صبح‌نماینده مادراصفهان تلفنی اطلاع داد که بموجب گزارش خبرنگار اطلاعات درفریدن داران هیئت مشترك وزارت بهداری ومؤسسه اطلاعات بلافاصله پس‌ازورود به فریدن بطرف «آخوره» حرکت کردند ودیشب‌رادراین محل بسر بردند وساعت ۷ ونیم صبح امروز از آخوره بوسیله اسب بطرف قریه (کلوسه) محل اقامت سیدعلی پیرمرد ۱۸۵ ساله عزیمت نمودند خوانندگان عزیز استحضار دارند که از قریه «آخوره» تا محل اقامت سیدعلی که بایستی بااسب طی شود قریب دو روز راه است

***

خوانندگان محترم‌مااطلاع دارند که روزنامه‌اطلاعات‌بمحض انتشارجزئیات اخبارمربوط به‌سیدعلی‌صالح کوتاهی ۱۸۵ساله که‌بتوسط خبرنگاران ماگزارشی متکی‌برنقل قول و شواهد مختلف رسیده بودبلافاصله ازآقای وزیربهداری تقاضا کرد برای تحقیقات علمی ودقیق وتائید نظرات مردکهن‌سال واطرافیان‌او هیئت صلاحیتداری بمحل اعزام دارند.

خوشبختانه تقاضای ماموردتوجه وقبول واقع‌شد وهمانطور که‌دربالا ذکرشداکنون این‌هیئت درراه میباشد ودرظرف یکی دوروزآینده بمحل رسیده اززندیك سید علی صالح کوتاهی رامورد معاینه قرار داده وباتوجه بموازین علمی اظهار نظر صریحتری درباره سن‌وسال اومی‌نمایند. البته جزئیات بازدید مجدد هیئت اعزامی اطلاعات و مطالعات رؤسای بهداری استان دهم پس‌ازوصول گزارش‌نمایندگان ماباطلاع خوانندگان عزیزخواهد رسید.

در باشگاه بانك ملی

بعد از ظهر دیروز آقای «دوگلاس ودزپارکر »نماینده پارلمان انگلیس وجمعی از نمایندگان سیاسی با بانوانشان در باشگاه بانك ملی حضور یافتند وپس از بازدید از خزانه جواهرات بانك در سالن باشگاه از ورزش‌باستانی که‌بمیانداری محمود نامجو قهرمان کهن سال وزنه برداری ایران انجام گردید دیدن کردند.

ورود

آقای دکتر تیمور کلالی متخصص بیماری های قلبی که برای‌مطالعات پزشکی باروپا مسافرت نموده بود پس از شرکت در کنگره بیماری های قلب دربرو کسل‌بتهران‌مراجعت نمود.

پروفسور کوربس رفت

بعد از ظهر دیروز آقای «پروفسور کوربس» معاون اداره تربیت بدنی آلمان که بدعوت باشگاه جمعفری بتهران آمده بود به آلمان عزیمت کرد.

در فرودگاه مهر آباد عده ای از اعضای باشگاه جمعفری مشار الیه‌را بدرقه کردند وآقای جمعفری نیزیك آلبوم خاتم کاری نفیس حاوی‌عکس های مربوط‌بمدت‌اقامت‌وی در تهران به پروفسور کوربس اهدا نمود.

جان‌درك مناطق بختیاری رابرای فیلمبرداری انتخاب کرد

جان وهمسرش امروز ازاطلاعات بازدید کردند وظهر امروز برم رفتند

ساعت ۱۱ صبح امروز جان‌درك هنرپیشه امریکائی باتفاق اودسولا همسر و آقای دانشور مهماندارخود از موسسه اطلاعات دیدن نمود .

جان درك هفته گذشته برای مطالعه درباره امکان تهیه یك فیلم ایرانی بنام «آنها که باد مینوشند» بایران آمد و ضمن توقف خود از مناطق ایل نشین و عشایری شهرستان های جنوبی بازدید بعمل آورد سوژه فیلم «آنها که باد مینوشند» از چگونگی زندگی ایلات و عشایر گفتگو میکند و جان امیدوار است که این فیلم پس از تهیه مورد استقبال کلیه کشور ها قرار گیرد.

امروز آقای دانشور بخبرنگار ما گفت :

در مدت توقف جان درك در تهران موفق شدیم رئوس مسائلی را که برای تهیه فیلم لازم بود بررسی نمائیم سوژه فیلم از مدتها قبل مورد مطالعه قرار گرفته بود و هم‌اکنون پرشنوبس قرار داد تهیه فیلم امضا گردیده و جان درك برای بهار آینده بار دیگر باوسایل لازم بایران آمده و فیلمبرداری را شروع خواهد نمود .

آقای دانشور در پاسخ خبرنگار ما راجع به انتخاب مناطقی که فیلمبرداری در آن صورت خواهد گرفت اظهار داشت بامطالعه‌ای که در این زمینه بعمل آمد نقاط ایل نشین بختیاری و جزیره آبادان در نظر گرفته شد و فیلمبرداری در این مناطق انجام خواهد گرفت.

آقای دانشور راجع بشرکت سایر هنرپیشگان ایرانی‌گفت هنوز هیچگونه تصمیمی نسبت بشرکت هنرپیشگان ایرانی در فیلم گرفته نشده و ممکن است از هنرپیشگان زن برای شرکت در فیلم استفاده شود .

موضوع دیگری که آقای دانشور بآن اشاره کرد انتخاب لباس بود آقای دانشور گفت در نظر داریم قبل از آغاز فیلمبرداری باندازه کافی لباسهای مخصوص عشایری تهیه‌کنیم و در فیلم از آن استفاده نمائیم جان درك ظهر امروز باتفاق همسر خود تهران را بعزم ده ترك نمود .

نمایشگاه صنعتی ایتالیا

****

از ۲۵۰۰۰

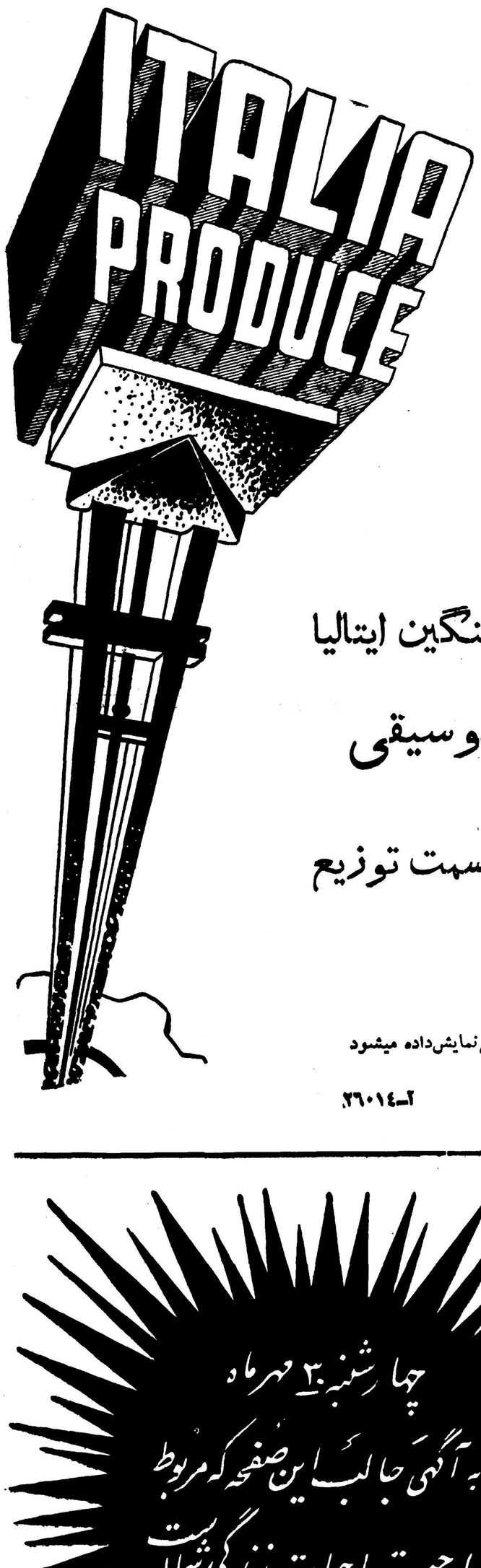

تماشاچیان محترم خود
سپاسگزار است ودر اثر
استقبال گرم و صمیمانه
عموم نمایشگاه تا
۴ آبان تمدید شد

****

علاوه‌بر نمایش‌محصولات سبك وسنگین ایتالیا

سینما ـ رستوران ـ بار ـ موسیقی

و غرفه فروش کار های دستی و قسمت توزیع

هدایا برقرار است

امشب‌ازساعت۸ درسینمای‌نمایشگاه‌فیلم‌دخترماتاهاری دوبله‌بفارسی‌نمایش‌داده میشود

تلفن‌های نمایشگاه ۶۶۷۷۹ـ۶۹۸۷۸ـ۶۹۸۷۶ـ۶۶۰۷۳ آ-۲۶۰۱۴

نماینده انحصاری تراکتورهانوماك جاده سازی
شرکت سهامی پلان خیابان شمیران تلفن ۳۸۳۱۳ میباشد و فیل آگهی مربوط یکی از نقطه‌های پلان نگرفته بود.

تیمسار باتمانقلیچ وزیر محترم کشور
انتصاب آقای سیدعلی مدنی رئیس دفتر استانداری تهران‌رابسمت فرماندار شهرستان ری‌تبریك عرض‌نموده وموفقیت مشارالیه رااز خداوند متعال خواستاریم.
ازطرف اصناف شهرستان ری- حاج‌حسین رضائی

آ-۲۳۷۸۰ ۳-۱۵

آ-۲۶۰۵۴

اطلاعات

یکشنبه پنجم ربیع‌الآخر ۱۳۷۸ـ نوزدهم اکتبر ۱۹۵۸

سال سی‌وسوم ـ شماره ۹۷۴۰

درباره‌مسافرت شاهنشاه بایتالیا

درباره مسافرت شاهنشاه بایتالیا امروز خبرنگار مااطلاع داد که این مسافرت بطور قطع تا انتخاب پاپ جدید یعنی جانشین پاپ‌دوازدهم انجام نخواهد شد بنابراین احتمال میرود مسافرت شاهنشاه اواخر آبانماه یااوایل آذرماه (بین ۱۵ نوامبر تا ۵دسامبر) صورت گیرد همچنین گفته میشود که ممکن است شاهنشاه ابتدا بسویس مسافرت نمایند و ازآنجا عازم ایتالیا گردند .

والاحضرت شمس در شیراز

گواهینامه‌های دانشجویان پزشکی وکشاورزی‌راتوزیع‌نمودند

بطوریکه در شماره دیروز باطلاع خوانندگان محترم رسید هیئت اعزامی مرکب از آقایان پهلبد همسروالاحضرت‌شمس رام استاندار فارس سناتور اعلم‌الملك و دکتر خطیبی مدیر عامل شیروخورشید سرخ برحسب دستور والاحضرت شمس برای بازدید از تاسیسات فرهنگی شیروخورشید عازم بوشهر و جزیره خارك شدند .

هیئت مزبور دربوشهر از موسسات شیرو خورشید سرخ ، بیمارستان و درمانگاه بوشهر همچنین از دبیرستان حرفه‌ای دختران وپسران بازدید بعمل آوردند و آقای‌دکتر خطیبی مبلغ پانصد هزاررریال برای رفع نیازمندیهای شیرو خورشید سرخ پرداخت .

آقای‌پهلبد در مراسم‌افتتاح‌باشگاه جوانان شیروخورشید سرخ بوشهر شرکت نمود وباقطع نوار سمبرنك باشگاه رسما افتتاح گردید .

این هیئت پس‌ازبازدید ازتاسیسات جزیره خارك ساعت ۲ بعداز ظهر دیروز بشیراز مراجعت نمود .

ساعت٤بعداز ظهردیروزوالاحضرت عازم آموزشگاه مامائی و روستائی شیراز شدند و سپس ببازدید از دانشکده پزشکی شیراز پرداختند در مدخل دانشکده پزشکی آقای دکتر قربان رئیس دانشگاه خیرمقدم گفته برنامه‌اعطای دانشنامه های ۸۰نفراز دانشجویان پزشکی و دانشکده کشاورزی و دانش آموزان آموزشگاه بهیار مامائی و بهیار پرستاری درسالن آمفی تئاتر دانشکده پزشکی‌آغاز گردید . دراین مراسم استاندار فارس ، فرماندهان سپاه و لشکر فارس روسای ادارات کشوری و لشکری نیز حضور داشتند .

والاحضرت شمس هم‌چنین از آموزشگاه بهیاری پرستاری‌بازدید نمودند و بانومیمنت دانا رئیس آموزشگاه یك جلد کتاب و یك‌جلد آلبوم زیبا بوالاحضرت تقدیم نمود والاحضرت شمس هنگام خروج از دانشکده پزشکی متوجه اسکلت سیاه خان معروف‌شدند که ازطرف دکترقربان‌توضیحاتی راجع باسکلت داده شد .

ساعت ۹ بعداز ظهر روز گذشته والاحضرت و همراهان در ضیافت شام شهرداری حضور یافتند .

وضع هوا

پیش بینی هوای ایران تاظهر فردا طبق گزارش اداره پیش‌بینی هواشناسی مهرآباد بدینقرار است :

هوای کلیه نقاط ایران صاف توام بالکه‌های ابر خواهد بود .

گرمترین نقاطیکه ایستگاه هواشناسی دارند در روز گذشته شهرآبادان با حداکثر ۳٤ درجه وسردترین نقاط شهر کرمان وشهر کرد باحداقل ۲ درجه سانتی گراد بالای صفر بوده است .

حداکثر درجه حرارت هوای تهران ۲۷ وحداقل آن ۱۱ درجه بوده است .

ضیافت رئیس دانشگاه بافتخار دانشمندان خارجی

دیشب هشتادنفر ازدانشمندان‌خارجی‌وایرانی شرکت کننده‌درکنفرانس بین‌المللی مناطق خشك که‌برای بازدید ازآثارتاریخی اصفهان عزیمت کرده‌بودند به‌تهران بازگشتند ودرضیافت شام آقای دکترفرهادرئیس دانشگاه شرکت کردند.

دراین ضیافت جمعی ازدانشگاهیان ومحترمین نیز شرکت داشتند.

درمجلس دیشب درضمن مراسم تودیع دانشگاهیان بادانشمندان خارجی بعمل آمد.

شرکت کنندگان درکنفرانس ازامروز بتدریج بکشورهای خود باز میگردند.

رئیس شهربانی‌کل فردا بامریکا میرود

ساعت نه‌و نیم صبح فردا رئیس شهربانی کل کشور باهواپیما تهران را بقصد آمریکا ترك میکند .

همانطور که قبلا باطلاع خوانندگان محترم رسید تیمسار سپهبد علوی مقدم برای شرکت در کنفرانس بین‌المللی پلیس بامریکا میرود . این کنفرانس که‌باحضور روسای شهربانی ممالك مختلف درنیویورك وواشنگتن تشکیل میشود دو هفته ادامه خواهد داشت .

نظارت مستقیم شهرداری تهران بر شهرداریهای مستقل اطراف تهران

خبر نگار ما امروز اطلاع حاصل کرد شهر داریهای‌اطراف‌بشهرداری تهران ملحق شده‌اند.

این اقدام نتیجه مذاکرات وتصمیم کمیسیونی است که اخیرا در شهر داری تهران برای تعیین‌حدود شهرداریهای اطراف تشکیل گردید تا کلیه کار های مربوط بعمران و آبادی در این مناطق در یك نقطه متمرکز شود.

خبرنگار ما ضمن تماس بامقامات مطلع در اپن زمینه کسب اطلاع نموده است که چون اخیرا یك سلسله کارهای وسیع عمرانی در تهران از طرف شهر داری تهران بعمل آمده است این موضوع مورد توجه اهالی حوزه های شهرداریهای اطراف تهران قرار گرفته وبرای اینکه دنباله‌این‌اقدامات درعباس‌آباد یوسف آباد ـ نارمك ـ تهران نو ـ جوادیه ونازی آباد هم توسعه یابد لذا از این پس انجام کارهای‌عمرانی مستقیما وسیله شهرداری تهران صورت خواهد گرفت.

این اقدام بیشتر از این نظر میباشد که چون برخی از این نقاط مانند عباس آبادوسایرنقاط نوبنیادمیباشد و شهرداریهای‌مربوطه‌چندان‌عایدات ودرآمدی‌ندارند که نسبت بکارهای اساسی اقدام نمایند لذا شهرداری تهران کارهای عمرانی این مناطق را هم مانند شهر تهران بمرحله اجرا خواهد گذاشت تا وسائل‌رفاه وآسایش بیشتر ساکنین این نقاط هم فراهم‌شود وشهرداریهای‌مربوطه کارهای جاری را کماکان انجام خواهند داد.

افتتاح کارخانه نان پزی نمونه

ظهرامروز آقای‌دکتراقبال کارخانه‌نان‌پزی وزارت گمرکات‌وانحصارات رابازدید وافتتاح نمودند دراین مراسم‌چندتن ازآقایان وزیران حضور داشتند .آقای نخست‌وزیر قبلاازانبار بنگاه کل داروئی کشوربازدید کرده وطرز کار ونظم وترتیب انبار مورد توجه ایشان واقع شده‌بود.

سفیرکبیر جدیدانگلیس

سرجفری‌هاریسون سفیرکبیر جدید انگلیس در ایران اواسط‌آذرماه‌بایران وارد خواهد شد . این عکس امروز از ایشان بتهران رسید

مانکنهای آلمانی‌و بلندقدترین مرد تهران

صبح دیروز ٤نفر از مانکنهای آلمانی که‌برای نمایش طرح و لباس های آلمانی از طرف فروشگاه فردوسی بایران آمده‌اند در خیابان های تهران بگردش پرداختند .

مانکنها دیروز درخیابان به بلندقدترین مرد ایرانی برخورد نمودند مانکنها وقتی قیافه خاص و قدبلند سرباز ایرانی را دیدند بدور اوحلقه زده بااو عکس گرفتند .

آگهی سازمان چای

چون بسته های چای تهیه شده از طرف سازمان چای که جهت فروش بازار عرضه شده‌از جنس خیلی‌مرغوب‌وبمنظور ترویج ومعرفی‌محصولات داخلی بقیمت نازلی فروخته میشو دودر نتیجه ممکن است مورد تقلید و سوء استفاده قرار گیرد ویا احیانا چای آن تعویض گردد. بنا براین از خریداران محترم تقاضامیشود که جهت‌خرید منحصرا بعاملین‌فروش که دارای تابلوی مخصوص میباشندمراجعه وتوجه فرمایند که بسته چای دستخوردگی پیدا نکرده‌باشد مخصوصا سرچسب‌بعلامت‌شیر و خورشید که دوطرف بسته وروی لفاف کاغذ زر ورق الصاق شده سالم وبدون پارگی باشد ودر غیر اینصورت خواهشمند است مراتب را کتبی یا وسیله تلفنهای شماره ٤٢٤٢١و٦٧٥٤٥ بسازمان چای اطلاع فرمایند که فروشنده مورد تعقیب قانونی قرار گیرد. سازمان‌چای

آخرین خبر تا ٤ بعدازظهر

خارجه

اسرائیل باردن حمله میکند

قاهره ـ خبرگزاری فرانسه ـ در محافل موثق قاهره گفته میشود که دولت اسرائیل طی‌قدستور دول غربی بمحض خروج نیروهای انگلیسی‌قصد دارد قسمت غربی اردن را اشغال نماید .

محافل مزبور معتقدند نقشه بدین ترتیب طرح شده است که پس از اشغال اردن توسط نیروهای اسرائیل دول غربی جلسه سازمان ملل متحد را تشکیل داده و پس از محکوم ساختن اسرائیل از این دولت تقاضای خروج نیروهای خود را بنمایند . ولی اسرائیل از تصمیم سازمان ملل متحد پیروی نخواهد کرد مگر آنکه یك ناحیه خلع‌سلاح شده که توسط سازمان ملل متحد ضمانت گردد بوجود آید .

محافل مزبور خاطرنشان ساخته اند که اسرائیل و دول غربی از انجام این نقشه چهار هدف دارند .

۱ ـ امنیت اسرائیل بخصوص مرز مشترك این کشور بااردن ضمانت‌شود.

۲ـ پیداکردن راه حلی برای مسئله مهاجرین فلسطینی بدین نحو که سازمان ملل متحد قسمت‌مهاجر نشین فلسطین را تحت کنترل گرفته و با ایجاد یك صندوق بزرك آنها را از نظر مالی تحت نفوذ خود قرار دهد .

۳ـ پائین آوردن نفوذو حیثیت جمال عبدالناصر

٤ـ جلوگیری از پیوستن اردن به جمهوری متحد عربی و همچنین گرفتن اسلحه تبلیغاتی وی که عبارت از مسئله مهاجرین فلسطین میباشد.

ازسرنوشت مولوتف اطلاعی‌دردست‌نیست

یك استاد دانشگاه امریکائی‌که ازشوروی بازگشته میگوید برای مولوتف اتفاقی روی داده است

چاپل میل‌ـ(کارولینای‌شمالی) ـ آسوشیتدپرس ـ پروفسور روبرت‌ـ روبن استاد دانشگاه کارولینا که اخیرا ازمسافرتی بشوروی بازگشته است امروز اظهار داشت مولوتف که در مغولستان بسمت سفیر شوروی انجام وظیفه میکرد ناپدید شده‌است.

این پروفسور که‌متخصص امور مغولستان خارجی است افزود پس ازشرکت درمراسم جشن ملی‌مغول درتاریخ یازدهم ژوئیه دیگر مولوتف دیده نشده‌ومردم پایتخت مغولستان اکنون ازسرنوشت او اطلاعی‌ندارند آنچه حتم‌است‌او دیگر درمغولستان نمی‌باشد وبدون‌شك اتفاقی برایش افتاده است مولوتف‌پس از سقوط به مغولستان تبعید شد دکتر روین که ضمن مسافرت بشوروی ۱٦روز نیز در مغولستان بسربرده اظهار میدارد این کشور در مقابل شوروی استقلال عجیبی از خود نشان می دهد.

بازداشتهای سیاسی در مجارستان

درآستانه دومین سال انقلاب پلیس مجارستان افرادسرشناس را بازداشت میکند

بوداپست ـ رویتر ـ دیروز پلیس بوداپست فرنك مری استاد مشهور سابق دانشگاه بوداپست وساندور فکت روزنامه نگار معروف راکه برای روزنامه‌کمونیستی مقالات وتفسیرهای سیاسی مینوشت بازداشت کرد .

گزارشهای رسیده حاکی است که پلیس اشخاص سرشناس دیگری را طی هفته‌های‌اخیر بازداشت‌کرده‌است. گفته میشود بازداشت این اشخاص بادومین سال قیام آزادیخواهانه مجارستان بستگی‌دارد.دولت‌کمونیستی مجارستان از بیم‌آنکه مبادا در روز پنجشنبه آینده که مصادف با روز قیام آزادی است اغتشاش برپاشود افراد سرشناس را بازداشت میکند .

چندنفرازرؤسای دارائی بازنشسته شدند

امروز اداره کل کارگزینی‌وزارت دارائی احکام سی‌نفر از کارمندان این وزارتخانه را که دارای‌سی‌سال سابقه خدمت بودند ومشمول‌مقررات بازنشستگی میشدند ابلاغ کرد.

طبق احکام بازنشستگی امروز چندین نفر از ذیحسابان وزارت دارائی بازنشسته شدند که عبارتند از رئیس دارائی تبریز ، رئیس دارائی‌کرمانشاه ، معاون پیشکاری خوزستان، معاون پیشکاری‌آذربایجان ومعاون پیشکاری کرمانشاهان .

یك مقام وزارت دارائی امروز حساس دراین وزارتخانه میباشند بخبرنگارما گفت طبق دستوروزیر صادر میگردد .

دارائی‌کلیه کارمندان این‌وزارتخانه که دارای سی‌سال سابقه خدمت هستند تا آخر آبان ماه بازنشسته میشوند مقام مزبور سپس گفت برای بازنشسته کردن مدیران کل این‌وزارتخانه که مشمول‌بازنشستگی میباشد از امروز اقداماتی صورت گرفت وبرای‌تعیین جانشین‌پیشکاران دارائی و مدیران کل مشمول بازنشستگی مطالعاتی انجام شده و واز هفته آینده احکام بازنشستگی کارمندانیکه دارای پستهای مالی‌و اداری