اطلاعات

۳۶ صفحه

چهارشنبه سوم اسفندماه ۲۵۳۶ـ شماره ۱۵۵۴۵ تکشماره ۱۰ ریال

اطلاعات نخستین عکسها از زخمی شدگان آشوب تبریز و بیمارستانهای پر از مجروح این شهر انتشار میدهد

عده بازداشت شدگان در آشوب تبریز به ۴۵۰ نفر رسید

عکسهای تکان دهنده از حوادث خونین تبریز

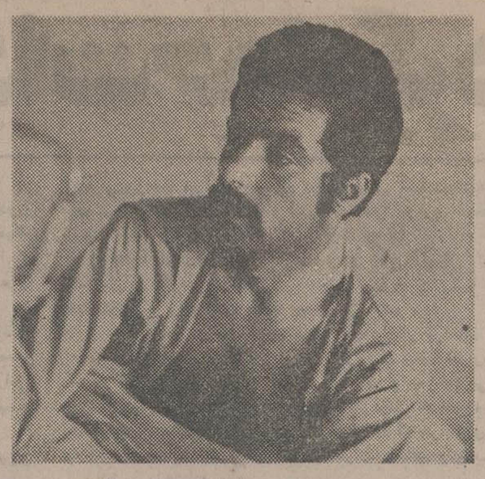

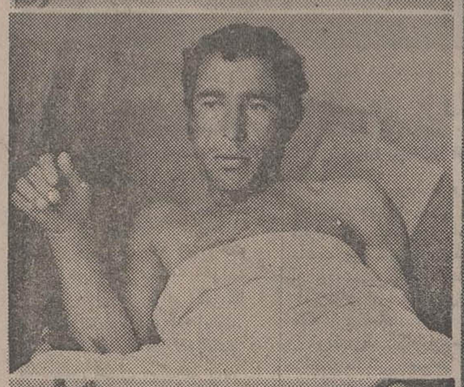

این عکسها اختصاصا توسط خبرنگار عکاس اطلاعات در تبریز تهیه شده و ضمن نشان دادن گروهی از زخمی‌ها همچنین حاکی از این نکته است که بسبب کثرت تعداد مجروحین از راهروهای بیمارستان نیز برای بستری کردن آنها استفاده شده است.

گزارشهای تازه از جریانات آشوب تبریز و تحقیقات ماموران در صفحه چهار امروز چاپ شده است.

کفته میشود عده دیگری نیز بازداشت میشوند

حمله کنندگان صد ها میلیون ریال به بانکها ، هتل ها ، سینما ها ، تاسیسات شهری و اموال مردم خسارت وارد کردند

چند زن در میان مجروحین دیده میشوند

عده‌ای از دستگیر شدگان به شرکت در تظاهرات اعتراف کردند

در ۴ صفحه اطلاعات امروز

اسامی ۳۱۲۴ نفر قبولشدگان اعزام دانشجو

در صفحات ۲۹ـ۳۰ـ۲۱ و ۲۲

برخورد شدید وزیر بازرگانی و نمایندگان اصناف

وزیر : انتخابات اصناف آلوده است حالا که نارنگی کیلوئی ۷۰ تومان است، مردم نارنگی نخورند

نمایندگان اصناف: آقای وزیر شما برای اصناف چه کرده‌اید که از ما متوقع هستید وقتی قیمت تلفن ۲۰۰ درصد افزایش می‌یابد میخواهید روی قیمتها اثر نگذارد

در صفحه ٤ ستون اول

وزیر دفاع امریکا : برای حراست منابع خلیج فارس

امریکا ۳ لشگر در خاورمیانه مستقر میکند

★ امریکا امنیت حمل نفت را از مبدا تا مقصد حفظ میکند

★ توسعه نفوذ شوروی در شاخ افریقا ایمنی تدارکات نفتی را تهدید مینماید

در صفحه آخر ستون اول

۳۱ دانشجوی علوم سیاسی باقرار التزام آزادشدند

★ دانشجویان اتهامات وارده را قبول نکردند

در صفحه آخر ستون چهار

متهم به تظاهرات ، دادن شعار وشکستن شیشه بودند

شماره جدید تلفنهای شرکت مکالئوم ایران

دفتر : ۷۸ـ۳۷۱۱۷۴

انبار شماره ۲ : ۳۷۱۷۴۴

انبار شماره ۳ : ۳۷۴۷۸۷

MEKALEUM.CC

استخدام مهندس برق ، مکانیک و شیمی

شرح در صفحه آخر

اطلاعیه

وزارت کشاورزی و عمران روستائی بمنظور حمایت از تولید کنندگان داخلی مرکبات ، ورود مرکبات خارجی را در سال جاری ممنوع اعلام نمود ولی بمنظور جبران کمبود احتمالی میوه در ایام نوروز با موافقت وزارت بازرگانی فقط یکصد هزار تن در ماههای اسفند ۳۶ و فروردین ۳۷ اجازه ورود مرکبات خارجی خواهد داد. از آنجا که ورود آفات و بیماریهای قرنطینه‌ای بخصوص مگس مدیترانه‌ای، که برای انواع سیب و مرکبات آفت بسیار خطرناکی است و در صورت شیوع می‌تواند در اندك زمان تمامی باغ های میوه کشور را آلوده ومنهدم نماید ، کارشناسان وزارت کشاورزی و عمران روستائی در کار ورود مرکبات نظارت خواهند داشت تا مقررات و ضوابط قرنطینه‌ای در محل و یا حین حمل دقیقا رعایت گردد .

اضافه مینماید که مرکبات وارداتی بایستی بمدت ۲۰ روز قبل از حمل و یا حین حمل درسردخانه و یا وسیله نقلیه سردخانه‌دار در درجه حرارت یك تا پنج درجه سانتیگراد قرار گیرد . بهر حال چنانچه کلیه شرایط بهداشتی و از آنجمله شرایط فوق توسط وارد کنندگان رعایت نشود تحت هیچ عنوان اجازه ورود بکشور داده نخواهد شد .

م الف ۲۷۱۵۵

دنیای ورزش فردا (پنجشنبه) منتشر میشود

به‌احترام میلاد حضرت رسول اکرم(ص) و ولادت باسعادت حضرت امام صادق(ع) موسسه اطلاعات چون سالهای گذشته روزشنبه تعطیل است و مجله «دنیای ورزش» نیز استثنائا پنجشنبه (فردا) منتشر میشود

اطلاعیه

نوبت دوم برنامه واکسیناسیون فلج اطفال بمدت ۵ روز ازتاریخ ۱ر۱۲ر۳۶ لغایت ۵ر۱۲ر۳۶ باهمکاری بهداری آموزشگاههای وزارت آموزش و پرورش در کلیه نواحی نوزده‌گانه آن وزارتخانه وهمچنین مراکز درمانی بهداشتی سازمان منطقه‌ای استان مرکزی انجام خواهد شد.

دراین فرصت کوتاه در مورد واکسیناسیون اطفال خود اقدام نمائید.

م الف ۲۶۸۲۷

سازمان منطقه‌ای بهداری و بهزیستی استان مرکزی

شرکت پس‌انداز و وام مسکن آبادان افتتاح گردید

بقیه در صفحه ۳

شماره جدید

تلفن دکتر احمد مشیری یزدی ۳۷۳۷۷۷

با نهایت تاسف درگذشت فقیده سعیده خانم عزت صیرفی (جودی) عمه ارجمند جناب آقای عباس صیرفی مدیر عامل شرکت سهامی بیمه آسیا را به‌اطلاع عموم می‌رساند. مجلس ترحیم آن مرحومه روز یکشنبه ۷ر۱۲ر۳۶ از ساعت ۲ تا ٤ بعد از ظهر درمسجد الجواد برگزار خواهد شد .

فروشگاههای زنجیره‌ای کورش

با اندوه فراوان درگذشت سرکار خانم عزت صیرفی (جودی) عمه بزرگوار جناب آقای عباس صیرفی مدیرعامل شرکت سهامی بیمه آسیا را به‌اطلاع می‌رساند . مجلس ترحیم فقیده سعیده روز یکشنبه ۷ اسفند از ساعت ۲ تا ٤ بعداز ظهر در مسجد الجواد منعقد خواهد بود .

شرکت سهامی بیمه آسیا

اطلاعیه

باهدف تسریع و تسهیل در انجام امور مراجعان، کلیه گمرکات واقع در تهران و بنادر شمال در تمام روزهای اسفند ماه جاری بدون تعطیل مشغول بکار می‌باشد .

گمرك مهرآباد نیز کماکان بطور ۲٤ ساعته و با حذف تمام تعطیلات رسمی آماده انجام امور گمرکی مسافری وبازرگانی است .

منطقه مرکز و شمال گمرك ایران

تخفیف واقعی

تعدادی از آپارتمان های لوکس نبش زعفرانیه و پهلوی باقیست . خریداران میتوانند از تسهیلات و تخفیفی که تا اول فروردین داده میشود استفاده فرمایند .

دفتر ساختمان زعفرانیه نبش پهلوی و زعفرانیه شمیران همه روزه از ساعت ۵ر۵ تا ۷ر۵ برای جوابگوئی آماده است .

آپارتمان های اجاره‌ای در منطقه تجارتی

سه‌دستگاه آپارتمان دارای چهار اطاق بزرك و هال و سرویس در طبقات روی هم‌کف به بالا یکجا و یا جداگانه در خیابان بلوار الیزابت شماره ۲۰٤ به‌اجاره واگذار میشود

طالبین می‌توانند همه روزه به دفتر ساختمان زعفرانیه نبش پهلوی وزعفرانیه ازساعت ۵ر۵ تا ۷ر۵ و یا تلفن ۲۷۹۵۶۱ مراجعه نمایند .

دانشگاه جندیشاپور استخدام میکند

شرح در صفحه ۲۹

درضیافت دیشب کرملین به‌افتخار حافظ اسد

برژنف شدیداً به سیاست سادات حمله کرد

اسد از حوادث ناخ افریقا ابراز نگرانی کرد

● برژنف و اسد خواستار ایجاد یك کشور فلسطینی شدند

● برژنف قول داد که پشت سر رهبرآن مخالف سادات خواهد ایستاد

● رهبر شوروی: دستگاه رهبری مصر مواضع مشترك اعراب را به دشمن تسلیم کرده است

مسکو - یونایتدپرس - لئونید برژنف دیشب اعلام کردکه هرراه‌حلی برای‌برقرار کردن صلح درخاورمیانه باید شامل پیش‌بینی ایجاد کشوری برای مردم فلسطین و خروج اسرائیلی‌ها از اراضی اشغال شده کشور های عرب باشد. برژنف این نکات را در یک سخنرانی خود درضیافتی کنبه‌افتخار حافظ اسد رئیس‌جمهوری سوریه در کاخ‌کرملین برپاشده بود عنوان کرده است. رئیس جمهوری سوریه که از شوروی دیدن می‌کند برای‌ان بمسکو رفته است کنبا رهبران شوروی در باره آخرین تحولات بحران خاورمیانه مخصوصا باید نظر گرفتن نقش انورسادات و سیاست وی درزمینه انجام دادن مذاکرات جداگانه بااسرائیل گفتگو کند.

برژنف در سخنرانی دیشب خود سادات را سختمورد حمله‌قرار داد و انهه راکه در ماههای اخیر باصطلاح‌ابتکار های صلح سادات نامگرفته است بشدت ملامت کرد.

برژنف گفت :اکنون دیگربرهمه کس روشن شده که دستگاه رهبری مصر بادرپیش گرفتن راه معاملات جداگانه‌با اسرائیل بطور یکجانبه بنای تسلیم کردن مواضع مشترک اعراب را به‌اسرائیل گذاشته واین مواضع را یکی پس‌از دیگری در مذاکرات مستقیمش با اسرائیل از دست داده‌است. است .

رهبر شوروی اضافه کرد کهدر نتیجه پیروی مصر از این سیاست در همین مدت کوتاهی کهاز شروع اعمال سیاست معامله یکجانبه‌ه مصر بااسرائیل می‌گذرد لطمه‌هایی بس‌جدی برنبرد اعراب برای محو آثار تجاوز اسرائیل در جهان عرب وارد شدهو علاوه براین بتلاش هایی کهدر جهات صلح وعادلانه برای حلو فصل مسائل خاورمیانه انجام میگرفت سخت اسیب رسیده و پیشرفت این تلاش هارا بعقب انداخته است .

درضیافت شامی که دیشب به افتخار رئیس جمهوری سوریه درکاخ کرملین برپاشد آندره گرومیکو وزیر خارجه شوروی حضور نداشت . وی ضمنا در فرودگاه مسکو هنگامی که حافظ اسد مورد استقبال رهبران شوروی قرار گرفت نیز غایب بود .

برژنف همچنین در سخنرانی خودگفت که شوروی کماکان در پشتسر مجبهه مقاومت واستحکام، اعراب یعنی کشورهای سوریه و الجزایر ولیبی و عراق ویمن جنوبی سازمان آزادیبخش فلسطین، که در برابر سادات صف‌آرایی کرده‌اند ایستاده است و بهپشتیبانی از انها ادامه خواهد داد. رهبر شوروی ضمنا تاکید کردکه به اعتقاد وی برپا کردن مجدد کنفرانس ژنو بعنوان بهترین چارچوب برای مذاکرات صلح خاورمیانه ضرورت دارد .

برژنف در حالیکه مستقیما حافظاسد را مخاطب قرار دادمبود اضافه کرد که اتحاد شوروی بسوریه بخاطر مشارکت فعالانه‌اش درمجاهدات کشورهای مترقی دنیای‌عرب ودرعین حال بخاطر نقش فعالی که سازمان آزادی بخش فلسطین دراین تلاشها ایفا کرده است به‌انها تبریک میگوید.

برژنف آنگاه حمله دیگری به سادات کرد و گفت کهامپریالیست ها ازهرفرصتی استفاده کرده‌اند تا انهایی راکه آشتی طلب هستند وحاضرند بدون قیدو شرط در برابر اسرائیل تسلیم شوند مرصف رزمندگان نهضت ازادی بخش ملت عرب‌پیدا کنند وبکمک این عناصر درآن نهضت کارشکنی نمایند. اشکار بود که برژنف وقتی از عناصر عرب آشتی‌طلب و آماده تسلیم بدون قیدو شرط در برابر اسرائیل و آلت های اعمال سیاست امپریالیسم‌در دنیای عرب سخن میگفت مقصودش‌کسی فیراز انورسادات نبود. برژنف باهمین نظریودکه اضافه‌کرد رهبری مصر مواضع مشترک ملت عربرا یکی پس‌از دیگری تسلیم صهیونیسم وامپریالیسم کرده است .

حافظ اسد در پاسخ برژنف تاکید کرد که پیدا کردن یک راه‌حل مسالمت آمیز برای بحران خاورمیانه تنها از راه بکار بستن مفاد قطعنامه های سازمان ملل متحد و شرکت فعالانه اتحاد جماهیر شوروی در کنفرانو های صلح امکان پذیر است .

رئیس جمهوری سوریه افزود: «ما سوری ها بدون هیچگونه ابهامی روش خود را در قبال مسئاله خاورمیانه تعیین کرده‌ایم و کلیه طرح هاو راه‌حل های تعمیلی را که مخالف خواست های قانونی‌مان و حیثیت قشر های عرب باشد بطور دربست رد می کنیم .

رئیس جمهوری سوریه ضمن اشاره به سیاست‌سادات در نزدیک شدن باسرائیل گفت ابتکار رئیس جمهوری مصر وضع مساعدی برای دشمن ملت ما بوجود آورد و راه‌را برای برقراری یک صلح عادلانه وپایدار در خاورمیانه بسته است .

پرزیدنت حافظ اسد ضمن اشاره به مذاکراتش بارهبران شوروی گفت این مذاکرات با توجه به اوضاع خاورمیانه و مسایلی که مورد بررسی قرار میگیرد حایز اهمیت فوق‌العاده‌ای است . حافظ اسد شرایط اعراب را برای برقراری صلح در خاورمیانه باین شرح برشمرد :

- عقب نشینی کامل اسرائیل از سرزمین‌های‌اشغالی
- شناسائی حق خود مختاری فلسطینی هاو تاسیس یک کشور فلسطین در سرزمین ملی .

رئیس جمهوری سوریه سپس از شوروی به خاطر پشتیبانی از آرمان اعراب سپاسگزاری کرد و گفت اتحاد شوروی در مبارزات اعراب برای آزاد کردن سرزمین های اشغالی پیوسته در کنار ما قرار داشته و در تحکیم جبهه‌عرب علیه تجاوزات توسعه طلبانه اسرائیل نقش موثری ایفاکرده است

حافظ اسد در پایان از حوادث شاخ آفریقا اظهار تشویش و نگرانی کرد و گفت منابع مشترک و رشته های ناگسستنی ما را با این منطقه پیوند می دهد .

در مسکو دیپلمات های غربی اظهار نظر کرده‌اند که هدف حافظ اسد از سفر جاریش به شوروی مانند دیدارهایی که در این اواخر رهبران لیبی و الجزایر و یمن‌جنوبی‌یکی پس از دیگری انجام داده‌اند ، نیرومندترکردن مواضع‌کشور های باصطلاح تندرو عرب یعنی ممالکی است که در دنیای‌عرب به مخالفت با سادات و سیاست مذاکرات مستقیم وی با اسرائیل پرداخته‌اند .

در دمشق ، روزنامه های سوریه نوشته‌اند کهمذاکرات جاری حافظ اسد با رهبران شوروی بدلیل وضع خاصو فوق‌العاده‌ای که امروز در خاورمیانه بوجود آمده اهمیتی استثنائی دارد .

بر کمتر از یک سال اخیر این دومین بار است که رئیس جمهور سوریه به شوروی سفر کرده است.

در مذاکرات دیروز اسد با برژنف ، کاسیگین نخست وزیر و مارشال اوستینوف وزیر دفاع شوروی حضور داشتند .

استقبال گرم رهبر ۷۱ ساله شوروی از پرزیدنت حافظ اسد در فرودگاه‌مسکو و نهز مذاکرات صمیمانه آنان، دیپلماتهای مقیم‌مسکو را متعجب کرده است . به عقیده این دیپلماتها اینگ شوروی بیش از هر وقت دیگر در قبال مسئله اعراب و اسرائیل در برابر آمریکا و سادات قرار گرفته است. عکس، اسد را بین برژنفو کاسیگین نشان می‌دهد ، در کنار برژنف ، وزیر دفاع شوروی دیده می‌شود.

۵ کشور بزرگ غربی خواهان حل مسالمت‌آمیز مسئله‌اوگادن‌شدند

پاریس - رویتر- « لوش- دوگرنگو وزیر امور خارجه فرانسه دیروز اظهار داشت پنج کشور بزرگ غرب از پیداشدن یک راه حل صلح آمیزبرای نبرد صحرای‌اوگادن جانبداری میکنند.

اوگادن‌که اکثر جمعیت آن نژادسومالیائی هستند درهفت ماه گذشته صحنه نبردنیرو های مورد حمایت سومالی وارتش اتیوپی بوده است.

وزیر خارجه فرانسه دیروز کنفرانس مطبوعاتی اظهار داشتاوضاع و احوال فعلی ایجاب میکند راه‌حلی درجهت اعطای‌خود مختاری به‌اوگادن پیداشود اما این منطقه‌کماکان درظمرو هاکمیت دولت‌اتیوپی باقی بماند. ممکن است این‌راه حل چیزی نباشد که سومالی میخواهد واز طرف دیگر اتیوپی نیز با آن موافقت نخواهد کرد. در آنصورت بایدیک راه حل مرضی‌الطرفین پیداشود.وزیر خارجه فرانسه باردیگر تاکید کرد فرانسهمی تواندبه سومالی اسلحه‌بدهد.

خودداری آمریکا از اظهار نظر درباره حمله کماندوهای مصر به فرودگاه لارناکا

واشنگتن - یونایتدپرس - وزارت امور خارجه امریکا عملیات تروریستی راکه در قبرس صورت گرفت محکوم کرد،اما از اظهار نظرپیرامون حمله کماندو های مصری به فرودگاه لارناکا بی آمد های ناشی از آن خودداری‌کرد.

سخنگوی وزارت‌امور خارجه امریکا ضمن محکوم کردن عملیات تروریستی کهدر قبرس صورت گرفت اظهار داشت‌این‌عملیات سبب خواهد شد که مردم سراسر جهان خواستار اقدامات سخت تر برای مبارزه با تروریست ها وهمکاری بین‌المللی بمنظور جلوگیری از تکرار حوادث مشابه در آینده شوند.

واژگان
نوآموز فرانسه
(شامل: واژه، دستور ،جمله ،متن‌و تمرین)
تالیف: دکتر محمد تقی غیاثی
همه آنان‌که میخواهند به آموزش زبان فرانسه بپردازند، باید ابتدا این کتاب راکه شامل واژگان پایه زبان فرانسه است، وبر کاربرد عملی آن‌تکیه دارد، بخوانند .
مؤسسه انتشارات امیرکبیر

یك دسته از پرندگان هواپیمای بوئینك مصری را پائین آوردند !

شارجه - یونایتدپرس - یک هواپیمای « بوئینگ - ۷۰۷ خطوط هوایی مصر دیروز دقایقی پس از برخاستن از فرودگاه‌شارجه براثر برخورد به یکدسته پرنده مجبور به فرود اضطراری شد.

این هواپیما که ازشارجه به‌مقصد مصر پرواز میکرد ۹۷ نفر سرنشین داشت که به هیچیک از آنان آسیبی نرسید . در این حادثه‌قسمت مخزن بنزین هواپیما ویکی از موتورهای آن آسیب دید .

هایله ماریام به کارتر اطمینان‌داد:

اتیوپی هرگز به‌سومالی حمله‌نخواهد کرد

واشنگتن -رویتر - کاخ سفید واشینگتن اعلام کردکه دولت اتیوپی به پرزیدنت‌کارتر اطمینان داده است که قصد ندارد درجریان مبارزه‌اش‌برای پس گرفتن منطقه اوگادن به خاك همسایه‌اش سومالی تجاوز کند .

ایالات‌متحده آمریکا چند روز پیش اخطار کرده بود که اگر نیروهای اتیوپیائی از مرز های سومالی عبور کنند نسبت به سیاست بیطرفی خود دربرده سومالی - اتیوپی تجدید نظر خواهد کرد .

این اطمینان‌ازطریق «دیویه آون» فرستاده ویژه پرزیدنت کارتر به‌آدیس‌آبابا اعلام شده است . آون گفت که « دیدارش بامنجستوهایله ماریام رهبر اتیوپی بمعنی اطمینان‌داد که اتیوپی هرگز به‌خاك‌سومالی تجاوز نخواهد کرد .

کیپریانو از سادات خواست ماجرای «لارناکا» را «بزرك» نکند

نیکوزیا- خبرگزاری‌فرانسه- «اسپیروس کیپریانو» رئیس جمهوری قبرس طی یک مصاحبه‌مطبوعاتی درنیکوزیا از پرزیدنت سادات خواست که از بزرگ کردن رویداد «لارناکا» و تحریف واقعیت خودداری ورزد . رئیس جمهوری قبرس‌افزود که‌او تمام مساعی خود را برای تجدید مناسبات حسنه‌ای که بین قبرس و مصر وجود داشت بکار خواهد برد و انتظاردارد‌که‌پرزیدنت‌سادات نیز همین روش را در پیش بگیرد .

کیپریانو سپس از دولتهاو سازمانهای کشورهای عربی خواست که‌قبرس رابصحنه برخوردها و تسویه حساب های خود مبدل نسازند.

رئیس‌جمهوری قبرس دریک مصاحبه‌مطبوعاتی درنیکوزیا به خبرنگاران گفت‌که تمامی مسئولیت حوادث تاثر آور روز یکشنبه در فرودگاه لارناکا به عهده مصر است. وی افزود ازآن جهت‌دولت قبرس از تسلیم دوتروریست به دولت مصر امتناع کرده است‌که جرم در قبرس روی داده وقوانین‌قبرس‌صراحت دارد که آنان باید در این کشور محاکمه شوند . در برابرپاسخ یکی‌ازخبرنگاران رئیس جمهوری قبرس‌اظهار داشت که او آماده است با پرزیدنت سادات دیدار کند تا سوء تفاهمهای موجود میان‌دو کشور برطرف‌گردد.

کاراماتلیس نخست وزیر یونان یک پیام خصوصی» برای انورسادات رئیس‌جمهوری‌مصر فرستاد و منابع آگاه در تعبیر محتوای این پیام گفتند که نخست‌وزیر یونان پیشنهاد میانجیگری بین مصر و قبرس برای حل اختلاف های دو کشور در زمینه حادثه فرودگاه لارناکاداده است .

یونان که همراه با انگلستان وترکیه از تضمین کنندگان استقلال قبرس است از سویی علاقه خاصی به جزیره قبرس دارد . یک دلیل خاص این‌امر آنست که حدود سه چهارم جمعیت قبرس را یونانی زبان‌ها تشکیل میدهند.

عمال شکست کماندو های مصر از دید نظامیان اسرائیلی

تل‌آویو - خبرگزاری‌فرانسه- نظامیان اسرائیل شکست‌عملیات نظامی مصردرفرودگاه لارناکا را معلول ناتوانی دستگاه‌های اطلاعاتی و جاسوسی مصرو فقدان هماهنگی میان آنها شمرده‌اند . در محافل نظامی اسرائیل گفته میشود کماندو های مصر از کیفیت وکمیت نیرو های قبرسی مستقر در فرودگاه و واکنش احتمالی آنها بی‌خبر بودند ، وانگهی آنها نمی‌دانستند که‌اسپیروس کیپریانو رئیس جمهوری قبرس در برج کنترل فرودگاه‌محضور دارد و از نزدیک مراقب‌نتیجه گفتگو ها برای آزادی‌گروگان هاست .علاوه براین‌در عملیات فرودگاه مگادیشو قبلا میان آلمان غربی و سومالی توافق هائی صورت گرفته بود حال آنکه میان دولت مصروقامات قبرسی هیچگونه توافقی در این مورد وجود نداشت .

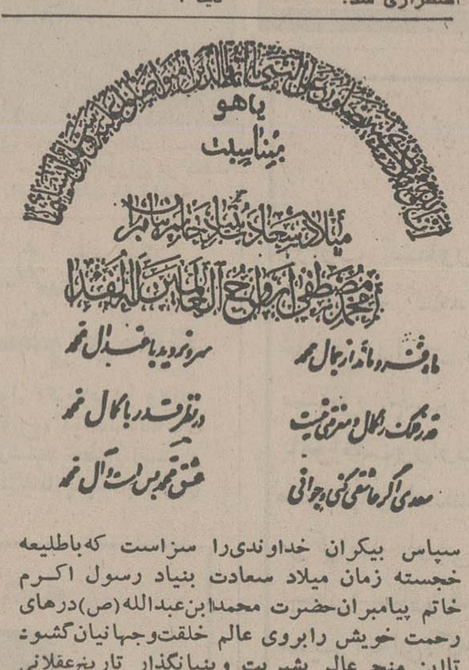

سپاس بیکران خداوندی‌را سزاست که‌باطلیعه خجسته زمان میلاد سعادت بنیاد رسول اکرم خاتم پیامبران‌حضرت محمدابن‌عبدالله(ص)درهای رحمت خویش رابروی عالم خلقت‌وجهانیان‌گشود تااین منجی‌عالم بشریت وبنیانگذار تاریخ‌عقلانی عالم عواطف برادری وصدق وصفا در حق‌همدیگر را به جهانیان تعلیم فرمایند .

پیامبر راستین در دامان یکتاملکه نادره‌دنیای خلقت(حضرت‌آمنه‌بنت‌وهب سلام‌الله علیها مادر بزرك سادات جهان) در مکه متولد شدونورتوحید طلوع کردو عالم‌رابرای همیشه روشن و منور ساخت به مناسبت بزرگداشت این عید مسعودو میلاد تولد امام صادق (ع) رئیس مذهب جعفری مجلس جشنی درروز هفدهم ربیع‌الاول ازساعت ۷ الی ده‌بعدازظهر تشکیل .

ای مهربان برادر مسلمان ،بیاد پدران ودوستان عزیز ما که حفظ میراث محبت خاندان حضرت رسول اکرم صلی‌الله و علیه‌وآله الطاهرین بما سپردند و اکنون روی در نقاب خاك کشیده‌اند امیدوارم یکساعت ازروز هفدهم ربیع‌الاول‌رابه شکرانه ۳۶۵ روزی که ازتوجهات‌خداوند‌بخشنده برخوردار بوده‌ایم برای‌حفظ این‌میراث اسلامی‌و وظیفه مذهبی در این مجلس شرکت فرموده وبر بنده منت گذارند یاغایت‌العارفین یامرتضی‌علی مددی .

بنده کوچك خدای‌بزرك خادم‌النبی درویش نورعلی باصری

آدرس: انتهای خیابان گرگان میدان ثریاخیابان کاوه مسجد امیرالمومنین (ع)

تشکر وسپاسگزاری

بدین‌وسیله ازجناب آقای تقیان ومامورین آتش نشانی شهرداری که‌باکمال جدیت وعلاقه درخاموش‌کردن آتش‌سوزی خیابان شاه بهشهر که‌جنب‌مغازه فرش اینجانب بوده نهایت کوشش رابعمل آورده وازسرایت آن‌به‌مغازه اینجانب و سایرین جلوگیری نموده صمیمانه تشکر و سپاسگزاری‌نموده واز مسئولین مربوطه تقاضا داردنسبت به تشویق اینگونه مامورین دلسوز اقدام لازم رامعمول فرمایند.

بهشهر -حاج اکبر عسکری‌فرش‌فروش

شرینك آ.گ .مقیم برلین در آلمان

صاحب اختراع میك ترکیب کننده نباتات و طریقه تهیه آن، ثبت شده در ایران بشماره ۶۸۹۲ اجازه بهره‌برداری از آنرا باشخاص ذینفع عرضه مینماید .

برای کسب اطلاع بیشتر بدفتر حقوقی ر. آقابابیان و همکاران خیابان شاه کوچه نوبهار شماره ۱۸ مراجعه شود. آ-۴۳۲۸۹

شرینك آ.گ .مقیم برلین در آلمان

صاحب اختراع مواد علفکش با اثر انتخابی وطریقه تهیه‌آن، ثبت شده در ایران‌بشماره ۹۸۳۳ اجازه بهره‌برداری ازآنرا باشخاص ذینفع عرضه مینماید .

برای کسب اطلاع بیشتر بدفتر حقوقی ر. آقابابیان و همکاران خیابان شاه کوچه نوبهار شماره ۱۸ مراجعه شود. آ-۴۳۲۸۷

۳۰ کشتی حامل جنگ‌افزار وارد سومالی شد

کویت - خبرگزاری فرانسه- روزنامه «السیاسه» چاپ کویت امروز نوشت اخیرا ۳۰ کشتی که حامل جنگ‌افزار ، از کشورهای مختلف بودند محموله خود را در بنادر سومالی تخلیه کرده‌اند . به نوشته این‌روزنامه‌که مدعی است‌خبرخود راازمنابع‌آگاه در «مگادیشو» بدست‌آورده محموله این‌کشتیهاشامل ۶۰ تانک ساخت آلمان غربی ، موشکهای زمین به هوا ساخت آمریکا و انگلستان و موشکهای ضدتانکروسی بوده‌است. «السیاسه»نوشته است‌که سومالی‌اینک برای خرید هلیکوپترهای جنگی‌از کشورهای اروپائی تلاش می‌کند.

ملك‌خالد برای سومالی تقاضای کمك کرد

ملک خالد پادشاه عربستان سعودی پیامی ازطریق‌جامعه عرب خطاب به کشورهای عربی عضو این جامعه‌فرستاد واز آنها خواسته است که سومالی‌را مورد حمایت‌قرار دهند و سریعا به‌این کشور کمک کنند. این پیام بدنبال استمداد سومالی از کشورهای‌عرب صورت‌گرفته‌است.

ادعای قذافی علیه مصر

طرابلس - خبرگزاری فرانسه - معمر قذافی‌رهبر لیبی در نطقی‌که در شورای وزیران سازمان وحدت آفریقا ایراد کرد حکومت پرزیدنت سادات را متهم‌کرد که کانال سوئز را به روی کشتیهای افریقای جنوبی گشوده است.

به اظهار یك مقام‌نظامی شوروی

برای مقابله با مسابقه بیسابقه تسلیحاتی، شوروی قدرت دفاعی خود را تقویت می‌کند

مارشال «کریل‌موسکالنکو» معاون وزارت دفاع شوروی ضمن مقاله‌ای که در شماره عصر دیروز روزنامه «ایزوستیا» انتشار یافته نوشته است که توسعه بیسابقه مسابقه‌تسلیحاتی شوروی‌را مجبور می‌کندپیوسته قدرت دفاعی خود را تقویت کند .

«موسکالنکو» اضافه کرده است که شوروی بشدت برای خلع سلاح‌عمومی تلاش میکند اما نیروهای تجاوزکار خودرا برای جنگ آماده می‌کنند و به بهانه «تهدید شوروی» سلاح های جدیدی وارد زرادخانه خود میکنند و میخواهندکشور های اروپائی را بایمب های «نوترون» مسلح کنند

معاون وزارت‌دفاع شوروی خاطرنشان میسازد که رهبران چین درصدد مخالفان صلح قرار گرفته‌اندو باین ترتیبیک وضع انفجارآمیز درچندین نقطه‌جهان بوجود آمده است . در چنین شرایطی شوروی چاره‌ای‌ندارد جز آنکه پیوسته قدرت دفاعی کشور را تقویت کند.

امارات متحد عرب تولید نفت خود را کاهش داد

وزیر نفت و منابع معدنی امارات متحده عرب امروز اعلام کرد که این کشور تصمیم گرفته است تولید روزانه نفت خود را به۲۰۰ هزار بشکه در روز کاهش دهد تاآنکه در بازار عرضه و تقاضا تعادل ایجاد شود. وی افزود در حال حاضر مازاد تولید نفت به حدود ۲ میلیون بشکه در روز می رسد .

وزیر نفت امارات متحده سپس گفت چنانچه قدرت خرید دلار همچنان رو به کاهش گذارد امکان داردکه کشور های صادر کننده از حق برداشت مخصوص استفاده کرده ویا نوعی‌پول جدید نفتی ابداع کنند.

بعقیده مطبوعات بیروت

شکست کماندو های مصر ضربه تازه‌ای به سادات بود

بیروت - یونایتدپرس - شکست ماموریت کوماندو های ارتش مصر درفرودگاه «لارناکا»ی قبرس دیروز در مطبوعات و محافل سیاسی بیروت به معنای واردآمدن ضربتی سخت بر آبروی سادات رئیس جمهوری مصر تلقی شده است . در کشورهایی از دنیای عرب که دولتهایشان طی ۳ ماه گذشته دشمنی آشکارشان را با سیاست سادات و سفر وی به اسرائیل و مذاکرات یکجانبه‌اش با آن کشور ابراز کرده‌اند ، ماجرای قلع و قمع شدن کوماندو های ارتش مصر که برای جنگیدن با دومردتروریست و آزاد کردن ۱۱ گروگان از اسارت تروریست‌ها به فرودگاه لارناکا در قبرس فرستاده شده بودندبیهانه‌ای بدست سیاستمداران کشور های مذکور داده است تا سادات و ارتش مصر رابباد تمسخر یا انتقاد بگیرند.

آمریکا فروش هواپیما به لیبی را ممنوع کرد

واشنگتن- آسوشیتدپرس داده است از این پس با صدور قطعات یدکی این هواپیماها به لیبی وداذن اجازه کار به گروه‌متخصص تعمیر و نگهداری هواپیما های‌مذکور در لیبی‌مخالفت خواهد کرد.

وی همچنین اظهار داشت وزارت امور خارجه از خریداری کرده رد کرده است.

وزارت‌امورخارجه‌امریکابه فروش دو فروند جت «بوئینگ ۷۲۷ اس» به لیبی این هواپیماها است اطلاع را صادر نکند.

نیروی هوائی موزامبیک هم‌اکنون سی فروند جت میگ ۲۱ دراختیار دارد که بوسیله خلبانان کوبائی هدایت میشوند.

موزامبیک چندمین‌کشور آفریقائی است که نیروهای کوبا در آنجا بسر میبرند. کوبا هم‌اکنون در ۱۶کشور آفریقا ۲۷ هزار نظامی‌دارد.

ضمنا مستشاران کوبائی ۱۲ هزار کماندوی سیاه پوست رادرموزامبیک برای حمله به رودزیا آماده می کنند.

برای‌فراهم آوردن مقدمات حمله‌به رودزیا:

نیروهای کوبایی ومستشاران روسی واردموزامبیک‌شدند

ژوهانسبورگ - خبرگزاری فرانسه- روزنامه‌ای «جاپ افریقای‌جنوبی گزارش داد که عده زیادی از نیرو های کوبائی و مستشاران نظامی شوروی وارد موزامبیک میشوند تامقدمات حمله علیه رودزیا رافراهم سازند.

این روزنامه اضافه کرده است که هم‌اکنون پانصد سرباز و خلبان کوبائی و سیصد مستشار نظامی شوروی در موزامبیک بسر میبرند . «واندرلند» به نقل از منابع غربی نوشته است

که موزامبیک در آینده نزدیک به بزرگترین پایگاه هوائی شوروی در ساحل جنوب شرقی آفریقا تبدیل خواهد شد و هم‌اکنون شوروبها سرگرم ساختن یک پایگاه هوائی در شمال این کشور هستند.

واکنش خصمانه علیه مصر

قاهره- خبرگزاری فرانسه- محافل سیاسی قاهره عقیده دارند که رویداد خونین فرودگاه لارناکا و واکنش های خصمانه‌ای که این حوادث در پاره‌ای از کشور هابوجود آورده‌است‌موجب خواهدشدکه موضع‌پرزیدنت سادات در برابر منتقدان سیاست صلح او سخت تر گردد. ناظران سیاسی فرا- خواندن‌هیئت نمایندگی‌مصر درکنفرانس وزیران سازمان وحدت آفریقاراکه‌درطرابلس تشکیل شده نشانه گویائی‌از موضع جدید مصر میدانند.

دعوت ازمترجمان آثار علمی ، ادبی ، فرهنگی و هنری بنامنویسی درانجمن مترجمان ایران

بنا بر توصیه کنفرانس عمومی سازمان ملل متحد به لزوم حمایت‌از حقوق مترجم وتاسیس انجمن‌ملی مترجمان و دراجرای بند چهارم از ماده ششم «آئین‌نامه اصلاح‌قانون‌تاسیس‌شورای عالی فرهنگ وهنر مصوب ششم دیماه ۲۵۳۲، شرایط عضویت درانجمن مترجمان ایران بشرح زیر آگهی می شود وازمترجمان واجد شرایط دعوت می شود ته ظرف یت ماه ازتاریخ انتشار آن در پایتخت‌در محل « مرکز مطالعات‌و هماهنگی فرهنگی » واقع درخیابان ایرانشهر شمالی شماره ۲۶۸ ،همه روزه(مگر روزهای تعطیل) از ساعت ۹الی ۱۴ واز سایر نقاط کشور بوسیله نامه پست سفارشی بهمین نشانی ثبت نام کنند.

شرایط عضویت ومدارك لازم‌برای نامنویسی بشرح زیر است :

الف - عضویت پیوسته :

۱- هرکس که حداقل دوکتاب یاجمعا باندازه دوکتاب آثاری راکه واجد ارزش ادبی یا علمی یافرهنگی و هنری باشد ترجمه و منتشر کرده باشد .

۲- هر کس که بمناسبت ترجمه یکی از آثار فوق موفق‌بدریافت‌نشان یا مدال رسمی در داخل‌یاخارج‌کشور شده باشد.

۳- اعضای انتخابی شورای عالی فرهنك وهنر، فرهنگستانها، استادان دانشگاهها ،موسسات آموزشی‌عالی که تنها یك کتاب ترجمه و منتشر کرده باشند.

ب - عضویت وابسته :

هر کس که یك کتاب یا جمعا باندازه یك کتاب ازآثار یاد شده در بالا ترجمه ومنتشر کرده باشد . درخواست کننده باید دارای حسن شهرت وفاقد سوپیشینه‌کیفری‌موثر باشد .

و یك نسخه چاپی یافتوکپی‌آثاری را که ترجمه و منتشر کرده‌وهمچنین برگه‌بانکی‌پرداخت‌مبلغ‌یکهزارریال‌به حساب جاری شماره ۲۲۳۲ بانك‌ملی ایران شعبه کریمخان زند(یابرگه بانکی حواله‌آن)را پیوست‌درخواست تسلیم کند.

آئین نامه مربوط به تاسیس‌انجمن هاو بنیاد نامه نمونه انجمن درمحل ثبت نام‌برای‌ملاحظه ومطالعه موجوداست .

کمیته موسس انجمن مترجمان‌ایران .

ابوالقاسم پاینده ، ابوالقاسم حالت، عنایت‌الله رضا، علی‌اکبر کسمائی ،غلامعلی وحید مازندرانی.

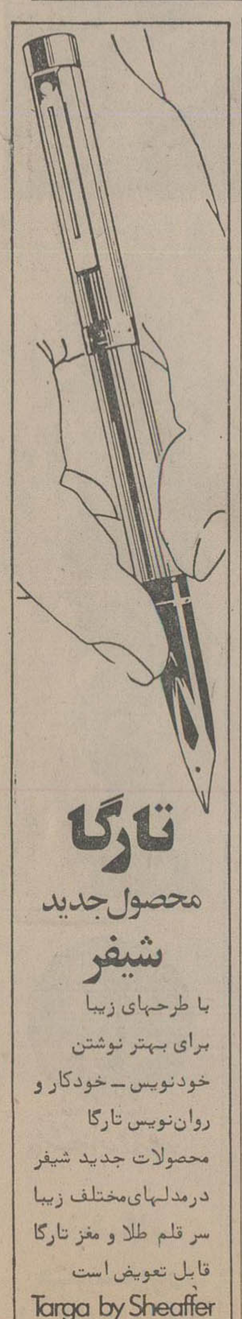
تارگا
محصول جدید
شیفر
با طرحهای زیبا
برای بهتر نوشتن
خودنویس - خودکار و
روان‌نویس تارگا
محصولات جدید شیفر
درمدلهای‌مختلف زیبا
سر قلم طلا و مغز تارگا
قابل تعویض است
Targa by Sheaffer
SHEAFFER EATON TEXTRON
Sheaffer Eaton division of Textron Inc.

نحوه رسمی شدن کارکنان مدارس غیر دولتی

آئین‌نامه اجرائی قانون تعیین تکلیف وضع استخدامی کارکنان مدارس غیر دولتی مشمول فرمان آموزش رایگان ازطرف معاون وزارت آموزش و پرورش تقدیم مجلس شد. متن لایحه باینشرح است :

ماده ۱ ـ وزارت آموزش و پرورش در اجرای قانون تعیین تکلیف وضع استخدامی وکارکنان مدارس غیردولتی مشمول فرمان آموزش رایگان مصوب ۱۹ر۵ر۲۵۳۶ میتواند آن عده از کارکنان مدارس غیر دولتی مشمول فرمان را که در مهرماه ۲۵۳۳ بطور موظف و تمام وقت در این مدارس به خدمت مشغول بوده‌اند و در تاریخ تصویب قانون مذکور درخدمت باشند بارعایت مقررات قانون مذکور و این آئین‌نامه به خدمت رسمی بپذیرد .

ماده ۲ـ تاریخ استخدام رسمی کلیه کارکنان مشمول این آئین‌نامه ۱۹ امرداد ۲۵۳۶ خواهد بود .

ماده ۳ـ ملاک تشخیص خدمت موظف و تمام وقت و همچنین سابقه خدمت مشمولین این آئین‌نامه فهرست های گواهی شده بوسیله مسئول مدرسه است که به وزارت آموزش و پرورش ارسال شده یا میشود مگر اینکه کمیته مامور رسیدگی و تشخیص مذکور در ماده ۷ این آئین‌نامه فهرست‌های مذکور را کافی نداند ویا به چنین فهرستی دسترسی پیدا نکند که در این صورت می تواند باتوجه به مدارک زیر:

الف ـ پرونده استخدامی موجود درمحل آموزشگاه.

ب ـ دفاتر حضور وغیاب مدرسه ودفاتر کلاس درس.

ج ـ اسناد پرداخت حقوق و دستمزد .

ت ـ مدارک پرداخت حق بیمه .

رسیدگی و اظهارنظر نماید.

ماده ٤ـ گروه استخدامی کارکنان آموزشی و اداری و خدمتگزاران جزء مدارس غیر دولتی مشمول این آئین‌نامه براساس شرایط احراز مندرج در طرح طبقه بندی مشاغل معلمان و طبقه بندی سایر مشاغل مستخدمین رسمی مشمول قانون استخدام کشوری تعیین خواهد شد.

تبصره ۱ـ در مواردی که استخدام رسمی برطبق مقررات مربوط مستلزم طی دوره تربیت معلم یا دوره کارآموزی باشد حداقل یک سال تجربه به تشخیص کمیته موضوع ماده ۷ جایگزین دوره‌های مذکور محسوب می گردد .

تبصره ۲ـ ملاک تشخیص گروه استخدامی بدو ورود به خدمت رسمی افراد مشمول این آئین‌نامه ازلحاظ مدرک تحصیلی بالاترین مدرک تحصیلی است که در تاریخ ۱۹ر۵ر۲۵۳۶ دارا بوده‌اند.

تبصره ۳ـ وزارت آموزش و پرورش مکلف است بازاء هر دوسال سابقه خدمت تمام وقت وبلانقطاع افراد مشمول این آئین‌نامه یک پایه به آنان اعطاء نماید. مدت خدمت وظیفه از لحاظ اجرای این آئینامه قابل احتساب است .

تبصره ٤ـ در ارتقاء گروه افراد مشمول این آئین‌نامه پس از صدور حکم استخدام رسمی فقط آن مدت خدمت تمام وقت آنان از لحاظ تجربه قابل احتساب است که بابت آن مدت طبق تبصره سه این ماده پایه به آنان تعلق گرفته باشد.

ماده ٥ـ عدم اشتغال بخدمت درمهر ۱۳۵۳ (۲۵۳۳ شاهنشاهی) و همچنین درتاریخ تصویب ماده واحده قانون تعیین تکلیف وضع استخدامی کارکنان مدارس غیر دولتی مشمول فرمان در موارد زیر قطع خدمت تلقی نمیشود.

الف ـ انجام خدمت وظیفه در صورتیکه مستخدم تاتاریخ اعزام بخدمت مربوردر مدارس مربوط اشتغال داشته و پس ازپایان خدمت وظیفه حداکثر ظرف دو ماه در مدرسه مربوط یا یکی ازمدارس دولتی یامشمول فرمان آموزش رایگان مشغول گردیده یابشود.

ب ـ در مواردیکه کارکنان مشمول این آئین‌نامه از طرف مراجع صلاحیتدار تحت تعقیب قرار گرفته وباین جهت خدمت آنها قطع شده باشد درصورت صدور قرار موقوفی تعقیب یارای قطعی برائت از مراجع مذکور مشروط باینکه اینگونه افراد در یکی از مدارس دولتی یامشمول فرمان مشغول کار شده یابشوند.

ج ـ مرخصی استحقاقی با استفاده از حقوق طبق احکام صادره .

د ـ استفاده از مرخصی استعلاجی.

هـ ـ تعطیلات تابستان، مشروط برآنکه کارمند قبل از تعطیلات مذکور بخدمت در یکی ازمدارس مشمول فرمان اشتغال داشته و پس از خاتمه تعطیلات بخدمت خود درمدارس مذکور یامدارس دولتی ادامه داده باشد.

و ـ تعطیلات رسمی

ماده ٦ـ منظور از خدمت تمام وقت در مدارس مشمول این آئین‌نامه خدمت به تعداد ساعاتی است که مستخدمان رسمی دارای مشاغل مشابه در وزارت آموزش و پرورش طبق مقررات وضوابط مربوط موظف به انجام آن بوده و میباشند.

ماده ۷ـ

الف ـ بمنظور نظارت بر اجرای این آئین‌نامه و صدور دستورالعمل‌های لازم وهمچنین اجرای مفاد این آئین‌نامه در تهران کمیته‌ای مرکب ازاعضای زیر در وزارت آموزش و پرورش تشکیل میگردد.

ـ معاون امور اداری و مالی

ـ معاون آموزش عمومی

ـ مدیر کل امور اداری

ـ مدیر کل تشکیلات و روشها

ـ بالاترین مسئول طبقه‌بندی مشاغل وزارتخانه

ـ نماینده سازمان امور اداری و استخدامی کشور

ب ـ کمیته اجرائی این آئین‌نامه در استانها مرکب ازاعضای زیر خواهد بود:

ـ استاندار یامعاون او

ـ مدیرکل امورا قتصادی ودارائی استان

ـ رئیس دفتر برنامه و بودجه استان

ـ مدیر کل آموزش و پرورش استان

ـ نماینده سازمان امور اداری و استخدامی کشور

در کلیه مواد مندرج در این آئین‌نامه تصمیم کمیته که با اکثریت آراء اتخاذ شده باشد قابل اجرا میباشد.

ماده ۸ـ مدت خدمت تمام وقت آن عده از کارکنانی که در اجرای این آئین‌نامه به استخدام رسمی پذیرفته میشوند با پرداخت کسور بازنشستگی به صندوق بازنشستگی کشور بقرارزیر:

الف ـ مابه‌التفاوت کسور بیمه بازنشستگی و ازکار ـ افتادگی پرداختی به صندوق تامین اجتماعی تا میزان ۸ر۵ درصد حقوق از تاریخ پرداخت کسور بازنشستگی به صندوق مزبور تا تاریخ استخدام رسمی .

ب ـ تمام کسور بازنشستگی مدت خدمتی که حق بیمه پرداخت نشده است تا تاریخ استخدام رسمی از لحاظ بازنشستگی و وظیفه جزء سابقه خدمت رسمی آنان قابل احتساب میباشد.

تبصره ۱ـ حقوق پایه یک گروه استخدامی بدو استخدام رسمی ملاک تعیین کسور بازنشستگی میباشد.

تبصره ۲ـ مدت تعطیلات تابستانی مدارس مزبور در حدتعطیلات تابستانی مدارس دولتی اعم از اینکه افراد مشمول این آئین‌نامه درمدت مذکور حقوق دریافت کرده یانکرده باشند بشرط پرداخت کسور بازنشستگی مقرر ازلحاظ بازنشستگی و وظیفه جزء مدت خدمت رسمی محسوب میشود.

ماده ۹ـ صندوق تامین اجتماعی مکلف است کلیه وجوهی راکه بابت حق‌بیمه مشمولین این آئین‌نامه دریافت نموده است (اعم از سهم بیمه شده و سهم کارفرما) بصندوق بازنشستگی کشوری منتقل نماید.

٤ژست کریمخان زند در انجمن شهر شیراز

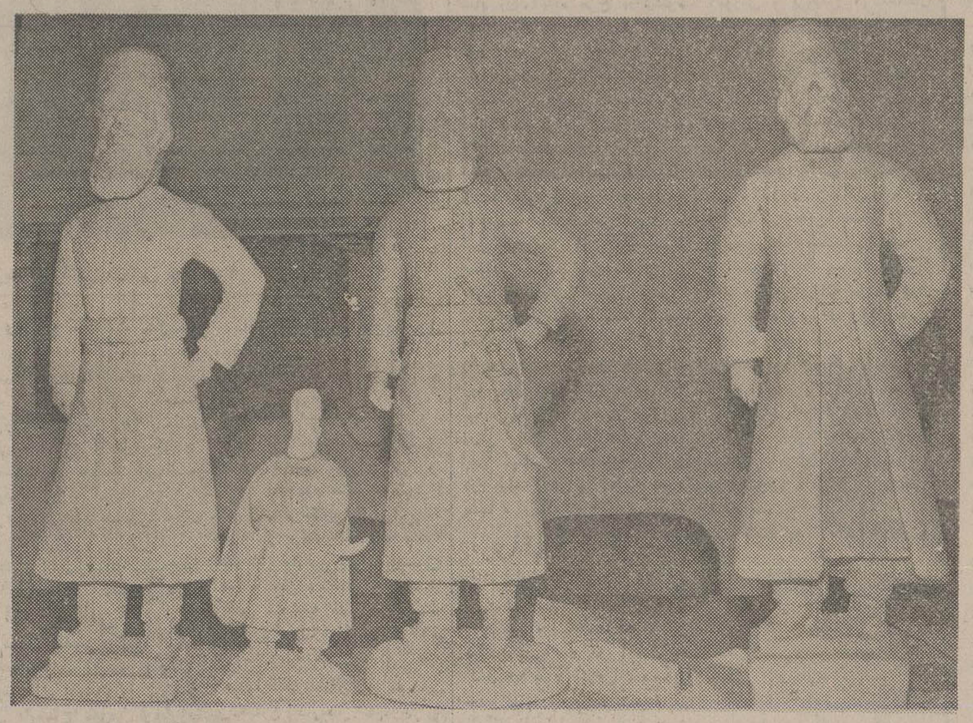

شیراز ـ خبرنگار اطلاعات

انجمن شهر شیراز در جلسه دیشب خود به بررسی ٤ نمونه از مجسمه کریمخان زند که توسط طاهری مقدم عروسکساز معروف شیراز تهیه شده است پرداخت تا با انتخاب یک نمونه نسبت به ساخت ونصب مجسمه اصلی دریکی از پارکهای شیراز اقدام کند.

جالب اینکه تا پیش از ارائه نمونه‌های مجسمه کریمخان زند نمایندگان انجمن شهر ازمسئله بی‌اطلاع بودند.

شهردار شیراز در این مورد توضیح داد از چند ماه پیش مطالعه برای تهیه مجسمه کریمخان زند آغاز شده بود و با انتخاب یکی از این نمونه‌ها ، مجسمه اصلی با ٥ متر ارتفاع از برنز ساخته میشود .

مجسمه دیگری ازکریمخان زندهم اکنون توسط اسفندیار بخشی برای نصب درمیدان شهرداری شیراز ساخته میشود.

در محافل ومجالس

جائی که قهرمان دوومیدانی نگران رکوردشکنی روزنامه‌نویس اسکی‌باز است....

علی باغبانباشی ،مرد همیشه دوان پیست‌های دو و میدانی ایران ـ که بعداز پاشکستگی مدعی‌شد جراح های شکسته‌بند وطنی باعث کوتاه شدن پای شکسته‌اش شدند ـ اینروزها بانگرانی چشم‌به‌معالجه‌وم‌داوای ساق شکسته‌و اسیر درگچ حسین‌بنی‌احمد سردبیر ژورنال‌دوتهران و تهران‌جورنال دوخته است . کنجکاوی باغبانباشی بخاط ر اینست که مطمئن شود آیا رکورد کوتاه شدن ٤ر٥ سانتیمتری پای شکسته‌اش همچنان دردست (پاپای) اوخواهد بود یا افتخار این رکورد شکنی نصیب یک روزنامه نویس حرفه‌ای خواهدشد .... (جراحان فقط کوتاه شدن ٥ر۱ سانتیمتر را تایید میکنند) .

بنی‌احمد، کههفته پیش در پیست دشوار شمشک سرگرم اسکی‌بازی بود ازناحیه ساق پای چپ‌دچار حادثه شد و حالا ..(به‌گفته پزشکان) ـ باید چندماهی پای درگچ وچوب زیربغل زندگی کند و سنگینی‌بار صورتحساب های‌چند رقمی بیمارستان های خصوصی را تحمل کند تاپیرانه سر، هوس جوانی نکند وقدر عافیت بداند ...

محفل‌نویس وقتی به‌عیادت همکار قدیمی‌اش رفته‌بود روی «گچ» پای شکسته ، بادنیائی از جملات نغز وطنز پند آموز دوستان و همکاران روبرو شدکه اشاره به‌چندتای امها خالی از لطف نیست . ازآن جمله این آرزوی دکتر سمسار سردبیر روزنامه رستاخیز :

«امیدوارم دیگرازاین جوانی‌ها نفرمائید» واین آرزوی دوستانه ! هوشنگ اوزگار که :

«سعی کن دراسکی بعدی آن پایت هم بشکند !» ویااین جمله طنزامیز (ومعنی‌دار) یک جراح عالیمقام کمبرای‌دوستش آرزوی «شفای عاجل» کرده بود ـ البته درسایه‌ی چاقوی جراحی ویک صورتحساب نفس‌گیر...

ابوالقاسم حالت ، نویسنده و شاعر ، که سال ها همکار اداری بنی‌احمد بود وباخلقیات و روحیات او آشناست این چندبیت راروی گچ هاظمی کرده بود :

«بنی احمد کهپایش دیده اسیب
زعیش‌ونوش دستش نیست بسته
«که‌هر ساعت رفیقی پیشش آید
برایش آورد گل دسته دسته»
«زمانی هم که‌میهمان نیست پیشش
به‌نزدش همسر زیبا نشسته»
«وگر نتواند اکنون راه‌رفتن
بدین‌پائی که در اسکی شکسته»
«به‌پای دل‌رود راه محبت
رهی کزآن نخواهد گشت خسته»

محفل نویس، هرچه درمیان نوشته ها وامضاء ها چشم گرداند نه‌اثری منثورو نه کلامی منظوم از حضرت استادی ابراهیم خان صهبا پیدا نکرد واین امربا آشنائی‌محفل نویس ـ از مراتب‌ارادت ودوستی حضرت استادی باوبنی‌احمد سردبیر اطلاعات» زیاد منطقی بنظر نمی‌رسید. مگراینکه قبول کنیم یا استاد این روزها درسفر است ـ(که نیست) ، یاهنوز ازماجرا باخبر نشده که‌این باشم خاص استاد دراگاهی از حالو احوال دوستان‌جوردرنمی‌آید ... ویابقول‌آن «اسماعیل» این «ابراهیم» هنوز فی‌البداهه مناسبی نسروده است ...بهر حال ، محفل‌نویس برای اینکه از قافله عقب‌نماند با «مارتیک» کنار صندلی چرخدار بنی‌احمداین‌جمله راروی کچ‌پای‌شکسته‌اش نوشت :

خداکندماجرای کوتاه شدن پای باغبانباشی تکرار نشود ورکورد کوتاه شدن ٥ر۱ سانتی‌متری همچنان دربای نام‌آور ترین دونده ایران باقی بماند ولی اگرهم شد ... نفس‌گار جالب خواهد بود چون بالاخره یک روزنامه نویس اسکی‌باز رکورد یک دونده را پاک کرده است ...»

دزدی ملحفه و رومیزی وسفره وپرده هم مدشد!

محفل نویس، دیروزازنوع تازه‌ای از یک نوع «دزدی» باخبر شد که بی شک . در طبقه‌بندی انواع دزدی‌ها،جای تازه‌ای خواهد داشت و خلایق دیریازود باین جور مال گم کردن‌ها عادت خواهند کرد.

تاکنون،در میان رشته های مختلف طراری و کیسه‌بری وگوشبری، حرفه‌ای های قهار « شب رو» و «روزکار »ی درقالی دزدی، جواهر دزدی ، پول دزدی ،اتومبیل دزدی، قالیباف و جک دزدی، شعر دزدی.. وجیب زنی و دخل زنی و کیفزنی وو.. صاحب نام‌شده‌اند وهریک در رشته های تخصصی خود چنان اسم ورسمی در کرده‌اند کهیک مامور کارکشته ، تنها باتوجه به نحوه و نوع دزدی ، براحتی روی سارق اصلی انگشت میگذارد.

ولی سرقت تازه برچسب ملحفه ورومیزی و سفره‌و پرده دزدی دارد و ظاهرا بانی آن یک دزد موقع شناس ومبتکر است که از عطش روزافزون مشتریهای پولدار این کالاها باخبر بود و چندی پیش از یک لباسشوئی معروف شمال شهر، چند گونی ازبهترین و گرانترین سفره‌ها و رومیزیها و ملحفه ها و پرده های کار فرنگ رادستچین کرده ودست مشتریهای دزد زده لباسشوئی رادر پوست گردو گذاشت .

به روایت خانمی که از این راه قریب یکصد هزار ریال ضرر کرده است ، بهای این جنس های جور ورنگو ارنگ وبدردبخورازنیم‌میلیون تومان‌تجاوز میکند واگرچه‌ماموران آگاهی درصدد پیداکردن این دزدی نوظهور هستند ولی تاحالا کلنجار رفتن یکصد وسه نفر صاحبان قبض بدست این کالا ها باصاحب لباسشوئی برای جبران خسارت بهجائی نرسیده است.

مژده باهالی محترم آبادان وخرمشهر

شرکت پس‌انداز ووام مسکن آبادان شمارا صاحبخانه میکند

پس‌انداز خودرا بما بسپارید مانیز در عوض ۱۱٪بهره یعنی یك‌درصد بیشتر ازهر بانکی به شما بهره میدهیم و علاوه برآن درسود سهام شرکت‌نسبت به‌پس‌اندازتان‌شمارا شریك‌میکنیم

از تسهیلات رفاهی وام‌مسکن تامیزان چهار میلیون ریال باقساط پانزده ساله‌بهره‌مندخواهید شد.

شرکت پس‌انداز ووام مسکن آبادان خیابان شاهپور

تلفن ۲۸۸۰۰

مجله جوانان روزهای دوشنبه منتشر میشود

دانشگاه بوعلی سینا

بنا به پیشنهاد ریاست دانشگاه بوعلی سینا و تصویب هیات امنای این‌دانشگاه آقای‌مهندس رضا خوانساری از تاریخ ۲۶ر۱۱ر۲۵۳۶ بسمت معاون فنی دانشگاه بوعلی سینا برگزیده شد .

آقای مهندس خوانساری تحصیلات خودرادر پلی‌تکنیک تهران ـ در رشته راه و ساختمان به پایان رسانیده‌اند. خدمات دولتی ایشان‌ازوزارت آبادانی و مسکن آغاز گردیده و عهده‌دار پست های ریاست دفتر فنی فرمانداری کل ایلام و مدیر کل آبادانی و مسکن استان همدان بوده‌اند .

ایشان از جمله نخستین افرادی هستند که بدانشگاه بوعلی سینا پیوسته‌اند و از سال ۲۵۳۲ بعنوان مامور خدمت . امور فنی و ساختمانی این دانشگاه را زیرنظر داشته‌اند و تاکنون بدریافت نشانهای دوم و سوم آبادانی و مسکن مفتخر شده‌اند .

آ ـ ۱۰۹۶۰

کاشی پارس

کیفیت مطلوب را عرضه میکند

دفتر مرکزی : اصفهان ـ خیابان زینبیه ـ شماره ۱۴۰

تلفن ۸۹۲۳۳۳۰ ـ ۸۹۸۴۲۲۲ ـ ۸۹۲۳۱۶

هپکو HEPCO

لودربکهو ۳۵۰۰ هپکو

ایده‌آل جهت کارهای راهسازی ـ ساختمانی ـ لوله‌گذاری ـ کابل‌گذاری ـ کانال‌کشی ـ آبیاری ـ کشاورزی و غیره

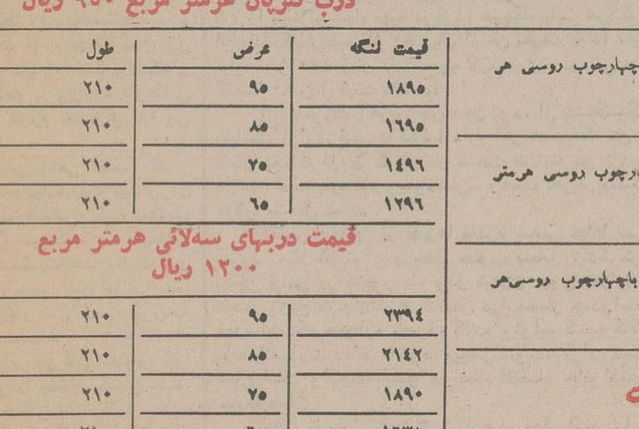

هپکو تنها سازنده ماشین آلات راهسازی وساختمانی درایران

(شرکت سهامی خاص)

تهران ـ خیابان ثریا ـ چهار راه روزولت ـ شماره ۱۰ ـ تلفن ۶۹ ـ ۸۳۹۳۶۰

شرکت تزئینات چوبی شبنم تبریز

در اجرای منویات شاهنشاه آریامهر باهرگونه گرانی وگرانفروشی وایجاد بازار سیاه مصنوعی مبارزه می کند.

درب تئریان هرمتر مربع ۹۵۰ ریال

قیمت کمد های دیواری سه‌لائی باچهارچوب روسی هر متر مربع ۲۶۰۰ ریال

قیمت کمدهای‌دیواری اکاژو باچهارچوب روسی هرمتر مربع ۳۲۰۰ ریال.

قیمت کمدهای دیواری گردوئی باچهارچوب روسی‌هر متر مربع ۴۰۰۰ ریال.

قیمت یراق‌آلات

لولاخارجی هرعدد ٤٥ریال

قفل خارجی در ۱٤نوع هرعدد ٤٥٠ریال

نصب هرلنگه درب اعم از قفل ،لولاو یراق در هر نقطه ایران ۲۰۰ ریال.

چهارچوب‌فلزی‌به‌ارتفاع ۲۲۰ سانتیمتر هر عدد۱۶۰۰ ریال .

چهارچوب چوبی‌به‌ارتفاع ۲۲۰ سانتیمتر هرعدد ۲۲۰۰ ریال.

طول	عرض	قیمت لنگه
۲۱۰	۹۵	۱۸۹۵
۲۱۰	۸۵	۱۶۹۵
۲۱۰	۷۵	۱٤۹۶
۲۱۰	٦۵	۱۲۹۶

قیمت دربهای سه‌لائی هرمتر مربع ۱۲۰۰ ریال

طول	عرض	قیمت لنگه
۲۱۰	۹۵	۲۳۹٤
۲۱۰	۸۵	۲۱٤۲
۲۱۰	۷۵	۱۸۹۰
۲۱۰	٦۵	۱٦۳۸

قیمت دربهای اکاژو هرمتر مربع ۱۸۰۰ ریال

طول	عرض	قیمت لنگه
۲۱۰	۹۵	۳۵۹۱
۲۱۰	۸۵	۳۲۱۳
۲۱۰	۷۵	۲۸۳۵
۲۱۰	٦۵	۲٤۵۷

قیمت دربهای گردوئی هرمتر مربع ۲۱۰۰ ریال

طول	عرض	قیمت لنگه
۲۱۰	۹۵	٤۱۸۹
۲۱۰	۸۵	۳۷٤۸
۲۱۰	۷۵	۳۳۰۷
۲۱۰	٦۵	۲۸٦٦

آدرس ـ تبریز خیابان‌کورش کبیر اول بازار ساختمان داداش برادر .شرکت تزئینات چوبی شبنم تلفن های: ۲۲۳۷٤ ـ ۲۳۹۷۵

آ ـ ۱۰٦۵۱

سازمان انرژی اتمی ایران

آگهی استخدام

سازمان انرژی اتمی‌ایران ـ مرکزتکنولوژی هسته‌ای اصفهان تعدادی کارآموز از طریق مصاحبه استخدام و برای طی یکدوره کارآموزی در زمینه تکنولوژی هسته‌ای به مرکز تحقیقات هسته‌ای اوکریج Oak Ridge National Laboratory آمریکا بمدت دو سال اعزام میدارد ،داوطلبان لازم است دارای شرایط زیر باشند :

۱ـ تابعیت دولت شاهنشاهی ایران .

۲ـ داشتن گواهینامه فوق لیسانس دررشته های مهندسی (علوم کامپیوتر ، شیمی، الکترونیک ، هسته‌ای،متالورژی ، الکترونیک هسته‌ای).

۳ـ حداکثر سن ۳۰ سال .

٤ـ داشتن معدل حداقل ۲ر۵ درلیسانس و ۳ درفوق لیسانس .

۵ـ داشتن برگ خاتمه خدمت یا معافیت دائم غیر پزشکی .

٦ـ سپردن تعهد خدمت‌درسازمان انرژی اتمی ایران بمدت ۲برابر دوره کار آموزی .

۷ـ داشتن تسلط بزبان انگلیسی .

۸ـ داشتن سلامت جسم و روان با گواهی پزشک معتمد سازمان .

۹ـ عدم تعهد خدمت‌در موسسات دولتی‌و یا وابسته بدولت .

۱۰ـ نداشتن سوءپیشینه .

داوطلبان پس ازانتخاب با هزینه‌سازمان به آمریکا اعزام خواهند شد ، از متقاضیان دعوت میشود حداکثر تاپایان وقت اداری‌روز ۱۰ر۱۲ر۲۵۳٦ با در دست داشتن مدارک‌زیر به آدرس تهران : خیابان حافظ شمالی‌خیابان رودسر پلاک ۹ ساختمان شماره ۷ سازمان انرژی اتمی ایران ـ مرکز تکنولوژی هسته‌ای اصفهان مراجعه نمایند .

۱ـ فتوکپی گواهینامه لیسانس‌و فوق لیسانس باریز نمرات .

۲ـ فتوکپی صفحه ۱و۲ شناسنامه .

۳ـ فتوکپی برگ پایان خدمت‌ویامعافیت نظام وظیفه .

٤ـ ٦ قطعه عکس ٤×٦

م‌الف ۲۷۲۹۲

شرکت ملی ذوب آهن ایران

شرکت ملی ذوب آهن ایران

آگهی استخدام دیپلمه طبیعی وریاضی جهت کارآموزی فنی

ذوب آهن آریامهر تعدادی دیپلمه دررشته‌های طبیعی و ریاضی برای کارآموزی فنی با شرایط زیر استخدام مینماید :

۱ـ حداکثر سن ۲۸ سال تمام

۲ـ حداقل معدل کل ۱۲

۳ـ داشتن برگ پایان خدمت وظیفه عمومی یا معافیت دائم قانونی

٤ـ عدم اشتغال در سازمانها و موسسات دولتی

۵ـ داشتن سلامت باتائید بهداری‌و بهداشت ذوب آهن‌آریامهر

کارآموزان قبل از شروع تحصیلات آموزشگاهی مدتی در کارگاههای مختلف کارخانه کارآموزی عملی خواهند داشت و سپس در صورت شایستگی به‌آموزشگاه معرفی‌خواهند شد.

ذوب آهن آریامهر در قبال تعهد خدمت ضمن‌تحصیل که متناسب با رشته های مختلف یکسال یادوسال خواهد بود ماهانه کمك هزینه مکفی بکارآموزان پرداخت مینماید.

افراد واجد شرایط میتوانندجهت آگاهی بیشتر و ثبت نام بادردست داشتن مدارك پرسنلی و شش قطعه عکس ٤×٦ همه‌روزه باستثنای‌روز های پنجشنبه و جمعه و ایام تعطیل از ساعت ۷½ الی ۱٦½ باداره کاریابی واستخدام شرکت واقع درکیلومتر ٤۵ جاده اصفهان شهرکرد مراجعه نمایند .

م‌الف ۲٦۸۲۸ ـ ۱ـ ۷

اطلاعات

برخورد شدید وزیر بازرگانی و نمایندگان اصناف

دیشب، درگفتگوی وزیر بازرگانی با روسای اتحادیه های صنفی تهران، بگومگو های فراوان پیرامون ترقی سرسام‌آور قیمت درگرفت. هردوطرف‌اصل (ترقی‌قیمت) را قبول داشتند ، منتهی اصناف ترقی را مربوط به منابع تولید و واردکنندگان عمده میدانستند و معتقد بودند که این گروه‌ها حتی به اصناف فاکتور نمیدهند. وزیر نیز سهم اصناف را در این ماجرا بزرگ وتعیین کننده تلقی میکرد. هریک از طرفین با هیجان به گفته‌های سابق استناد میکردند . سرانجام کاسه و کوزه‌ها برسر روزنامه‌ها خراب شد !!

و مدعی شدند که این روزنامه‌ها بودند وهستند که حرفها را درست منتقل نمیکنند !! و در آخرجلسه هم بالاخره معلوم نشد که تکلیف ترقی قیمت چه میشود؟ مقصر کیست؟ و از امروز برای مقابله باافزایش قیمت چه باید بشود؟

وزیر بازرگانی در این گفتگوها در مورد کمبود نارنگی و افزایش قیمت آن به کیلوئی ٤۵۰ تا ۷۰۰ریال گفت : ما از میوه‌های‌داخلی حمایت کردیم وبایدهم بکنیم حالااگر نارنگی کم است و قیمت آن بالا رفته بهتر است که نارنگی نخرند ونخورند!

انتخابات آلوده

وزیر بازرگانی که در اجتماع ۵۰۰ نفری روسا و اعضای هیئت رئیسه اتحادیه های صنفی و مقامات اتاق اصناف‌پایتخت دربارهسیاست های جدید قیمت‌گذاری صحبت میکرد ، ضمن دادن هشدار به اصناف برای جلوگیری‌ از افزایش قیمتها در خریدهای شب عید،گفت: انتخابات صنفی متاسفانه درست نیست و اتاق اصناف تشکیلات صحیحی ندارد .

وزیر بازرگانی گفت : نظام صنفی شما درست نیست و انتخابات شما آلوده است و شرکت‌های تعاونی انتفاعی باایجاد انحصار تنها به سود خودفعالیت میکنند.

خسروشاهی با اشاره به ضرورت کنترل قیمتها گفت : میوه در بازار کم است و وزارت بازرگانی و وزارت کشاورزی برای حمایت تولیدات داخلی‌مانع ورود میوه شده‌اند. آنوقت می‌گویند نارنگی کیلوئی ٤۵ تومان شده است ، اما چرا مردم نارنگی میخورند، و اما چرا وقتی نارنگی قیمتش میشود ۷۰ تومان و لبنیات و سایر اجناس‌تنزل میکند کسی این را نمی‌گوید وزیر بازرگانی گفت این تصمیم دولت بوده است‌که برای جلوگیری از آفات از ورود میوه خودداری شود.

وظیفه خطیر

خسروشاهی‌گفت: جامعه اصناف اولین حلقه تولیدو آخرین حلقه تولید وتوزیع است که با مصرف‌کننده تماس مستقیم دارد و شما در این زمینه وظیفه خطیری دارید که پیام مصرف‌کننده رابتولیدکننده برسانید و باید در این سیستم با ایمان کار کنید.

وزیر بازرگانی افزود : شما ٤ سال گذشته را نباید ملاک عمل قرار دهید وفکر نکنید اگر دولت سیستم قیمت‌ها را تنظیم‌میکند اجازه میدهد تورم چهار سال قبل ادامه داشته باشد وهمکاری اصناف با وزارت بازرگانی جلو تورم مصنوعی را می گیرد.

خسروشاهی گفت : اگردر جستجوی‌شخصیت بیشتربرای اصناف هستید ، باید اتحادیه ها را تمیز کنید و ثابت‌نمائید که شخصیت شما سازنده و خلاق است . این امر برای‌شما در چهار سال گذشته گران‌تمام شده است .

وزیر بازرگانی افزود: چرا گرانی را بشمانسبت می دهند، این بستگی بشما دارد نه به وزارت بازرگانی .

خسروشاهی در سخنان‌خود بشدت از نظام اتحادیه های صنفی انتقاد کرد و گفت: نظام صنفی اتحادیه ها با کمال‌تاسف درست نیست ، انتخابات‌تان آلوده است .

تعاونی های انتفاعی

وزیر بازرگانی تاکید کرد: در چهار سال گذشته همه‌اش سرو صدای قیمت بوده است و آن را بدانید اگر خودتان آنرا نسازید دیگران نمی‌سازند.

وزیر بازرگانی‌در این‌قسمت از سخنان خود به تشریح سیاست های تازه تشکیلات اصناف پرداخت و گفت اتاق اصناف وظیفه هم آهنگی‌دارد، اتحادیه برای آنست که‌اصناف را در برابر هم تمیز نگاه دارد و تصویر صنفی را در برابر مصرف کننده تمیز نگه داردو تعاونی برای شکستن انحصار

است ـ تعاونیهای صنفی‌انتفاعی

است زیرا میخواهید بازوراز تولید کننده بگیریدو بفروشیدو این در جهت خلاف سیاست دولت است . وقتی نظام‌درست نباشد این امر پیش می آید. خسروشاهی در دنبالهسخنان خود به ضعف سیستم توزیع اشاره کرد و گفت :

یکی از علل اساسی عدم پیشرفت تولید ما ضعف توزیع است .

نساجی ما مریض است و بعد از ۵۰ سال روی پا نمی ایستد علت توزیع نامطلوب است زیرا هنوزسیستم صحیح توزیع نساجی بوجود نیامده است .

وی افزود اگر سیستم توزیع درست نشود صنعت ما پیش نمی رود .

حالت بی‌تفاوتی

وزیر بازرگانی برای رفع تنگناهای‌موجود اصناف‌دستور داد کمیته هائی‌در اتاق اصناف باشرکت کارشناسان و افراد باتجربه صنفی تشکیل شودو چاره اندیشی کنند و راه رفع تنگناها را پیدا کنند زیراغلب خانواده ها شکایت دارند که صناف دیگر آن توجه ودل سوزی سابق را ندارندوکسبه حالت بی‌تفاوتی پیدا کرده‌اند.

وزیر بازرگانی گفت چرا رابطه مصرف کننده و تولید کننده اینطور بهم خورده‌است و از این جهت اتاق وظیفه مهمی دارد اگر به این مسائل توجه شود خیلی‌از مسائل‌حل میشود .

وزیر بازرگانی درباره سیستم جدید قیمت ها گفت : ما هیچ نوع آزادی قیمت نداده‌ایم،۲۵ هزار کالا در مرکز بررسی‌قیمت ها برای قیمت‌گذاری جمع‌شده بودو درمرکزمیخواستند با٤۰ نفر کارشناسان این کالا هارا قیمت گذاری کنند . در تمام جامعه ما صحبت از عدم تمرکز است آنوقت تمام قیمت ها را در یک اداره کوچک‌جمع کرده بودند که قیمت گذاری شود و گروهی هم در لیست نوبت دو ساله انتظار دریافت قیمت بودند ، این نحوه‌قیمت گذاری مسائل زیادی بوجود آورده بود .

وزیر بازرگانی گفت برای نرخ گذاری صحیح از همکاری مردم استفاده کردیم‌وباتشکیل کمیته‌ای در اتاق بازرگانی‌نرخ گذاری را بدست تولید کننده دادیم و دو شرط‌برای افزایش قیمت گذاشتیم، افزایش‌تولید و تهیه برنامه صادراتی که‌این طرح خوب اجرا شدو آن‌گروه تولیدکننده‌که‌۳۰درصد افزایش قیمت تقاضا کرده بودند به ۲ تا ۹ درصدراضی شدند .

وزیر بازرگانی در پایان سخنان خود گفت : اتحادیه‌ها را درست کنید ، در سازمان اتاق تجدید نظر کنید ،مغازه را تمیز کنید و تعاونی غیر انتفاعی بسازید و اگر می ـ خواهید نقش اتاق‌دررفع نارسائی هاو حل مسائل کاربر باشد سازمان صحیح به اتاق بدهید وپول را صرف پرسنل نارساو بیکار نکنید که حیف است .

انحصار طلب

علی باوفا رئیس اتحادیه صنف کاشی سازی در پاسخ به حملات و انتقاد های وزیر بازرگانی گفت : «آقای وزیر شما برای اصناف چه‌کرده‌اید که امروز از ما متوقع هستید ما از انحصارچی ها ناراحت هستیم شما برای اتحادیه‌ها در این جهت چه کرده‌اید . باوفا گفت : کدام شرکت تعاونی بخود اجازه داده است که انحصار طلب باشد که شما به شرکتهای تعاونی صنفی نسبت میدهید این وظیفه شماست که دست انحصار طلب ها راکوتاه کنید . باوفا که در پاسخ به مطالبوزیر بازرگانی صحبت میکرد ،گفت آقای وزیربانا‌خن نمیشود درخت را قطع کرد .

دولت خودش گرانفروش است بنابراین اصناف کجای‌کار هستند .

وی یادآور شد که اصناف کدام طبقه هستند ؟ آیاتولید کننده و وارد کننده راهم فرد صنفی میدانید . واما از نظر ما صنفی کسی است که ازصبح تاپاسی از شب در برابرمصرف کننده پاسخگو است .

افراد صنفی که اشاره شد آیا همین ها هستند اینها کجای کارقرار دارندواینها تمامسودشان در فروش بیشتر است . حالا اگر موجباتی‌وسیله انحصارطلب ها بوجود می‌آید بماچه‌ارتباطی دارد .

باوفا گفت وقتی تلفن۲۰۰ درصد افزایش پیدا میکند وآب بها متری صد تومان بشود ایا روی قیمت ها اثر نمیگذارد . مگر میشود حقوق کارگر به یکهزارو چهار صد ریال برسد واثر نداشته باشد. باوفا که از طرف اصناف صحبت میکرد گفت :

اقای وزیر در تلوزیون‌حاضر شوید و بمردم بگوئید سیب نخورید نارنگی نخورید زیرا مردم بما میگویند سیب راپنهان میکنید.

وی‌اضافه کرد سه سال‌تمام اتاق واتحادیه های صنفی‌اعلام کردند که قیمت‌گذاری غلط است کسی‌گوش نداد ،اصناف انتظار دارند مشاورین شما صنفی باشند و بشما بگویند انحصارچی‌در جامعه اصناف وجود ندارد .

وی در پایان سخنان خود گفت اقای‌وزیر بازرگانی‌امکانات دراختیار اتاق اصناف و اتحادیه ها بگذاریدو مسئولیت‌بخواهید.

آغاز بدنامی

رسول رحیمی رئیس اتاق اصناف پایتخت نیزضمن‌سخنانی فعالیت های اصناف را درزمینه تامین مایحتاج عمومی ومبارزه با گرانفروشی برشمرد وگفت از روزی مردم باتاق اصناف بدبین شدندکه مرکز بررسی‌قیمت ها نرخ گذاری کرد.اما برچسب قیمت ها باآرم ونام اتاق‌اصناف برروی اجناس نصب شد این آغاز بدنامی اصناف بودرئیس اتاق گفت :

ماهم برای‌اصناف سودمعقول میخواهیم و در این زمینه به سرعت اقدام‌خواهیم کرد .

تامین شیرینی عید

در این جلسه ادیب‌مجلسی نماینده مجلس شورای ملی و رئیس اتحادیه صنف وسائل نفت وگاز و الکترونیک وروح‌اله جیرمبندی رئیس اتحادیه صنف قناد نیز مطالبی پیرامون‌مسائل اصناف بیان داشتند. جیرمبندی رئیس اتحادیه قناد ها گفت‌ما شیرینی عید را تامین خواهیم کرد.

صنف قناد مشکل‌آرد مصرفی وتخم‌مرغ دارند. تخم‌مرغ را که کیلوئی ۷۰ریال میخریدند اکنون کیلوئی ۱۱۰ ریال‌شده است وشیر کیلوئی ۳۰ ریال۶۵ ریال شده مع‌الوصف شیرینی عیدرا تامین‌میکنیم و انتظارداریم اجازه دهید ماراسا خودمان وارد کننده مواد اولیه صنف خود باشیم.

گوشه‌ای از اجتماع دیروز اصناف تهران که باحضور وزیر بازرگانی تشکیل شده بود

طرح ۶۷ ماده‌ای مشارکت زنان در تمام امور کشور تهیه‌شد

طرح «اقدامات ملی» برای مشارکت همه جانبه و اعتلای مقام زن آماده طرح درکنگره بزرگ زنان در روز هشتم اسفند شد . هدف از این طرح که‌از سوی سازمان زنان ایران و با مطالعه و بررسی همه جانبه‌ای تهیه شده فراهم کردن فرصت های متساوی زنان بامردان در تحقق بخشیدن‌به مشارکت‌کامل زنان‌درکلیه زمینه های‌سیاسی، اقتصادی اجتماعی است . این طرح پس از کنگره‌هشتم اسفند بوسیله‌رئیس‌هیات‌اجرائی حزب به دولت تسلیم میشود. دولت نیز از سال آینده باتامین اعتبار و بودجه های لازم‌طرح را در کلیه سازمان های‌دولتی زیر نظر یك کمیته خاص که شخص وزیر یا یکی‌از معاونین وزیر برآن ریاست دارند به اجرا میگذارد قبلا نیزاین طرح در هیئت اجرائی حزب مورد بحث قرار گرفته است . طرح اقدامات ملی در ٦٧ ماده‌حاوی پیشنهادهائی در بخش های آموزش و پرورش ، اشتغال رفاه ــ قوانین و مقررات ــ مشارکت سیاسی اجتماعی ــ وسایل ارتباط جمعی ، شناخت ما از انحصارچی‌های ناراحت و حمایت استعداد های ممتاز در جامعه زنان است‌دراین طرح برای تحقق بخشیدن‌به‌مشارکت کامل زنان در زندگی اقتصادی و اجتماعی و رفع تبعیض از زن وایجادروابط مستحکم‌خانوادگی و تنظیم روابط سالم بین‌افراد خانواده بعنوان‌یك اصل‌ضروری بحث شده و برای رفع کمبود های موجوددرزمینه های‌آموزش و بخصوص آموزش سیاسی و آگاه سازی زنان با مسائل اجتماعی و تقویت اعتماد بنفس آنان از طریق ایجاد فرصت‌های مساوی بامردان‌درزندگی‌سیاسی و اجتماعی راههائی پیشنهاد شده است.

برای ١٦ دانشجوی تظاهر کننده ۲ تا ٤ سال حبس تقاضا شد

دومین جلسه محاکمه ١٦تن دانشجویانی که در آذر ماه گذشته به‌اتهام تظاهرات‌دستگیر شده بودند امروز در شعبه‌پنجم دادگاه عالی جنائی به ریاست جهانگیر حسن خانی آغاز شد.

این شانزده نفر که حسین دانائی، قاسم ملکی ، عزت‌الله فاطمی ، فرزین سروش ،حسن حبیبی ، خسرو نصیر خانی ، داود رضائیان، منصوریزدانیان، محمد اوسطی ، حسن افشار ، کامران بزرگ‌نیا ، حشمت‌الله آرین، محمد رئیسی ، محمد ملکیهان، محمد اماهو فرشاد مهدوی نام دارند متهمند که‌در تظاهرات خیابانی‌آذرماه‌گذشته دست به خرابکاری و تخریب زده‌اند.

در کیفر خواست دادستان به ماده ۲٦۱ قانون استنادشده که براساس آن در صورت اثبات جرم برای متهمان ۲ تا ٤ سال حبس جنائی در نظر گرفته شده است .

خبرهای کوتاه

پیام‌تبریك شاهنشاه

از جانب اعلیحضرت‌همایون شاهنشاه آریامهر بمناسبت سالگرد جلوس والاحضرت امیر دولت قطر پیام تبریکی به دوحه مخابره شد . شاهنشاه در این پیام سلامت وسعادت‌شخص والاحضرت امیر قطر ورفاه روزافزون ملت برادر قطر را آرزو فرموده‌اند .

آرامگاه رضاشاه کبیر گلباران شد

امروز سوم اسفند مصادف با سالروز قیام رضا شاه کبیر بانی‌ایران نوین است . برای بزرگداشت این روز تاریخی‌از بامداد امروز با حضورگروه‌ های مختلف مردم آرامگاه‌رضا شاه کبیر در شهرری گلباران شد .

نخست وزیر ، وزیر دربار شاهنشاهی ، اعضای هیئت دولت و مقامات مملکتی و مقامات ارتش ، نمایندگان دانشگاه ها و همچنین کارکنان وزارتخانه ها و سازمان‌های دولتی و بخش خصوصی به ترتیب از اولین ساعات بامداد امروز درآرامگاه حضوریافتند وبا نثار تا جگل های‌متعدداین روز بزرگ و خاطره تاریخی قیام رضاشاه کبیر را گرامی داشتند .

مسکوکات طلا ترقی‌کرد

مسکوکات طلا امروز در بانکملی مجدداً ۵۰ تا ۳۰۰ ریال ترقی کرد، ولی طلای شمش در کیلوئی ٤٤٧هزار ریال ثابت ماند.

نرخ مسکوکات امروزدر بانکملی بشرح‌زیر بود: ربع پهلوی ۱۰۵۰ریال- نیم‌پهلوی ۱۹۰۰ ریال - یک پهلوی ۳٦۰۰ ریال - دو و نیم‌پهلوی ۹۱۰۰ ریال - پنج پهلوی ۱۸۲۰۰ ریال - ده پهلوی ۳۸۰۰۰ ریال.

سفروالاحضرت شاهپور غلامرضا

والاحضرت شاهپور غلامرضا پهلوی و والاحضرت منیژه از دوم فروردین‌ماه سال‌آینده بطور رسمی از کشور های کویت ، بحرین و شارجه دیدن میکنند .

در این سفر والاحضرت‌ها مریم ، آذردخت و بهرامپهلوی نیز همراه هستند . در سفر دوازده روزه والاحضرت شاهپور غلامرضاو والاحضرت منیژه و والاحضرت ها به کشور های منطقه خلیج‌فارس تاسیسات ورزشی، کشاورزی و نظامی مورد بازدید قرار خواهد گرفت .

لایحه عفو محکومین یکشنبه قانونی میشود

لایحه مربوط به عفو محکومین بمناسبت زادروز اعلیحضرت رضا شاه‌کبیر، امروزدرکمیسیون‌دادگستری مجلس شورای ملی که به ریاست آقای دکتر مهدی شیخ‌الاسلامی تشکیل گردید مطرح و مورد بررسی قرار گرفت و باتاکید برفوریت‌آن که در سنا به تصویب‌رسیده است، مورد تصویب قرار گرفت .

بدین‌ترتیب‌لایحه دردستور جلسه علنی روز یکشنبه قرار میگیرد و در این روز پس از تصویب نهائی‌بدولت ابلاغ خواهد شد.

طرح گزینش دانشجو تائید شد

عصر دیروز جلسه هیئت امناء سازمان‌سنجش‌آموزش کشور به‌ریاست دکتررحمت حقدان معاون وزارت‌علوم و آموزش عالی و باحضور دکتر حمید زاهدی دبیرکل شورای مرکزی دانشگاههاو سایر اعضاء تشکیل شد.

در این جلسه دکتر مسلم بهادری رئیس سازمان سنجش آموزش کشور گزارشی از کارهای جاری به‌اطلاع رسانید

همچنین در این جلسه ایجاد صندوق رفاه هیئت علمی سازمان سنجش مورد تصویب قرار گرفت و در خاتمه طرح گزینش دانشجو مورد تائید واقع شد.

فوق‌لیسانس نقاشی متحرك

دانشگاه‌فارابی بمنظورتربیت و تامین متخصصان آزموده در رشته نقاشی متحرك از طریق آزمایش و مصاحبه برای فوق لیسانس تعدادی‌دانشجواز میان لیسانسیه های هنر های تجسمی هنرهای کاربردی ، نقاشی متحرك، گرافیك‌هنر های‌چاپی، عکاسی، معماری داخلی ،سینما و تلویزیون و صحنه آرائی پذیرفته میشوند .

روزنامه ارگان حزب کمونیست چین : نمایشگاه هنر ایران به محیط فرهنگی پکن رونق داده است

خبرگزاری چین نو بر اساس مقاله منتشره در روزنامه مردم ارگان رسمی حزب کمونیست چین در توصیف از نمایشگاه آثار هنری ایران که در پکن‌برپا شده است خبری منتشرکرد این مقاله‌بقلم چانگ -شوـ اونگ که از مشهورترین استادان نقاشی معاصرچین بشمار میرود نوشته شده است . وی در اهمیت برپائی‌این نمایشگاه‌مینویسد: نمایشگاه آثار هنری ایران‌به فعالیت‌های فرهنگی پکن‌چنان رونقی بخشیده است که هنرمندان و دوستداران هنر چین آنگونه که بایداز آن اقبال کرده‌اند.

چانگ- شوـ اونگ در نوشته خود ضمن بررسی دقیق آثار هنری نمایشگاه مکتب‌های گوناگون نقاشی ایران را مورد بحث قرار داده و دگرگونی نقاشی را در دو کشور محصول همکاری‌های پرفا ده‌هنرمندان ایران و چین درطول قرون دانسته و نمونه این پیوند را نفوذ هنر ایران درنقاشی های‌بدنه غارهای تان‌هان در سین‌کیانگ ذکر می‌کند .

نویسنده در پایان به‌استناد گفته‌های آقای دکتر مقدم استاد دانشگاه تهران در دیداری که از چین داشته نوشته است : جاده‌ای که بین ایران و چین توسط امپراتور «وو» از سلسله «هان» ایجاد شد نمی‌بایست فقط جاده ابریشم خوانده شود بلکه این جاده را باید جاده مبادله فرهنگ بین شرق و غرب نامید.

عده بازداشت‌شدگان آشوب تبریز به ۴۵۰ نفر رسید

دیشب اعلام شد ، که در پی اغتشاشات و بلوای خونین روز های‌شنبه و یکشنبه‌گذشته در تبریز ، ٤۵۰ نفر باتهام های گوناگون ، از جمله دخالت‌در ایجاد تظاهرات و تخریب و آتش سوزی بانک ها، مغازه ها ، سینماو دیگر اماکن‌عمومی دستگیر شده‌اندو هنوزاحتمال دارد که اشخاص دیگری به عنوان مطلع ، یا دخالت و شرکت در بلوای خونین‌تبریز به بازجوئی فراخوانده شده، یا دستگیر شوند .

در میان ٤۵۰ نفر مذکور، افراد مختلف از قبیل کارگر، دانش آموز ، دانشجو ،معلم وجود دارند وتاکنون(دیشب) ۳۲۰ تن‌ازآنان‌مورد بازجویی قرار گرفته‌اند ،ولی بخاطر پایان نیافتن بازجوئی ها و تحقیقات ، اسامی آنان اعلام نگردیده است .

عده‌ای ازاین دستگیرشدگان در بازجویی مقدماتی‌که ازآنان انجام گرفت ، اعتراف کردند، که در دستجات مختلف در تظاهرات دو روز تبریزشرکت داشته‌اند .

در جمع دستگیر شدگان،یک نفر جوان ۱۳ ساله وجود دارد ولی اکثر آنان راافراد ۱۵ تا ۳۰ ساله تشکیل‌می‌دهند برخی از دستگیر شدگان نیز کارگران کارخانه‌های فرشبافی، نجاری ، بخاری سازی هستند که بازجویی و تحقیق مقامات قضائی و انتظامی از آنان از پریروز شروع شده است .

بازپرس شعبه‌دوم دادسرای تبریز ، که مامور رسیدگی به پرونده مجروحین حوادث خونین شنبه و یکشنبه‌گذشته تبریز شده ، همراه مقامات انتظامی به ۹بیمارستان‌دولتی و خصوصی رفته ، به تحقیق از مجروحین و مصدومین‌می پردازند .

این‌مجروحین، دربیمارستان های‌شیروخورشید سرخ،ششم بهمن ، پهلوی ، بابک،ارتش‌و ٤ بیمارستان خصوصی بستری هستند و تحت نظر ماموران انتظامی قرار دارند .

اسامی مجروحین‌بستری

همانطورکه خوانندگان‌عزیز اطلاع دارند ، در شماره های گذشته‌اسامی اکثریت‌مجروحین و دستگیر شدگان واقعه‌تبریز بطور اختصاصی در«اطلاعات» چاپ شد و اینك اسامی بقیه مجروحین :

بیوك آقاخیراندانی، پرویز دهقان ، الوندی ، علی پور مهدی ، حمزه علی ابراهیمی، ابراهیم داداشی، مهدی‌هرزندی عطاءالله‌منصوری‌سحر ،محسن انتصاری ، مجیدرئیسی ،فیروز رستگار ، محمد شاهی، قاسم علیزاده ، علی استادی، عدالت سالك سالم ، جواد لطفی ، یوسف پزشکی،محسن‌اسماعیلی حمداله رزاق زاده،انوراعظمی صمد غربالچین، جهانگیر جامی پور ، مهدی خداوردی زاده، حمید تبریزی ، حمید غمگامی، ابراهیم پورغفار ، حمیدجدیری غلامعلی فرزند یعقوب ،موسی کرامتی ،امامقلی فرخا ی، نایب اسدی ، فاطمه احمد پور ، حسن شادمان ،خسرو جودی محمد رضا اسحق الوار، محمد علی پور ، حبیب فرزند عزیز، یوسف پناهی ، محمود حیدر پود ، اکبر رفیعی ، سیاوش شفیعی ، اسماعیل سیلابی ، رحیم روانی ، حسین صدیقی، عباس پورعلی ، جبرئیل‌اسدی خانم بهار اکبر زاده ، خانم پوران سلحشور ، مجید ابوانقاسمی ، عباس اعلائی ، محمد قادری ، حسن مجردی، رحیم‌الامکن ، محمد سلیمانی، بابامحمدی ، حمید اصغرنژاد قویدل ، کریم عصمت دخت باقری ، حسین معجزه ساز، داود محمدی بهادری ، رضا اسلامی ، بهروز عبدالهی ، صفر ایراندوست ، غلامعلی رضوی ، حسن قراری ،محمد علی دلدار ، زلفعی دانشمند، عزیز آقائی ، داود محمدی ، جمشید اصغر نژاد قویدل.

در میان این مجروحین ، حال عده‌ای وخیم است و چند نفر از آنان ماموران انتظامی هستند ولی مقامات مسئول،به علت ادامه‌بازجوئی وپایان نیافتن تحقیقات، هنوز اسامی دستگیر شدگان راافشا نکرده‌اند .

بررسی خسارات بانکها

امروز، پس از یکسلسله بررسی‌ها و تحقیقات که‌از لحظه آرامش تبریز تا حالا پیرامون خسارات وصدمات وارده به بانکها آغاز شده بود ،وضع کلیه بانکهای تبریز، ازنظرتخریب‌ساختمان سوختن اسناد و اوراق بانکی ، وجوه نقد و ترمیم خرابی‌ها و آغاز کار دوباره بانکها روشن شد.

ظفری سرپرست بانک‌ملی درآذربایجان‌شرقی، پیرامون این مسایل گفت : «دربلوای منجر به مرگ و خرابی‌های تبریز، ١٤ شعبه بانک ملی دچار خرابی گردیده و ۲ شعبه دچار آتش‌سوزی شده است .

وی افزود : در بانک‌ملی شعبه کورش کبیر تبریز ، اسناد اصلی محفوظ مانده، اما دفاتر بانکی سوخته است .

ظفری بااشاره به‌سوختن سندهای بانکی گفت : اشخاصی که درشعبه‌کورش کبیر دفترچه پس‌اندازدارند لیست اسامی‌آنها ثبت‌گردیده و مانده حساب های جاری‌شان نیز در کامپیوتر موجود است ، اما درشعبه شمس تبریزی ، مقادیری چک وسندهای روزسوخته و دفاتر هم بکلی ازبین‌رفته است.

سرپرست بانک ملی آذربایجان شرقی افزود : خوشبختانه در شعبه‌شمس تبریزی (بانک ملی)،کارمندان اسنادرابموقع به‌گاوصندوق منتقل کرده‌اند و بروات هم از خطر نیستی و سوختن مصون مانده است .

همچنین در این شعبه‌پول نقد نسوخته و کارمندان موجودی بانک را در گاوصندوق گذاشته‌اند و سالم نگاهداشته‌اند .

ظفری فاش کرد ، که کارمندان شعبه‌شمس‌تبریزی، موقع هجوم تظاهرکنندگان، در دستشوئی بانک مخفی شده بودند که با تهدید مهاجمین ، گریخته‌اند.

وی، میزان‌خسارت‌وارده به‌این بانک را ۲۰ هزار تومان اعلام نمود .

جهانگیری معاون بانک عمران منطقه آذربایجان‌نیز از وضعیت شعب این بانک در تبریز سخن گفت . وی بااشاره به سوختن شعبه «چهارم اردیبهشت» بانک عمران ، اظهار داشت که‌در شعب چهارراه منصور و بازار ،خرابکاری صورت گرفته، و ساختمان دو شعبه، آسیب دیده است.

جهانگیری افزود: اسناد شعب بانک عمران در گاوصندوق نگهداری شده‌و تنها اسناد ثبت نشده در شعب سوخته، امابهیچ‌وجه، پولی ازبین نرفته است .

یوسفی سرپرست بانک پارس منطقه آذربایجان با تشریح تخریب‌هایی که در٤ شعبه بازار ، فردوسی ، گلستان و میدان شهرداری انجام گرفته ، گفت : دراین شعب پولی نسوخته و تنها چک‌هایی که در عهده بانک های دیگر بود ، احتمالا سوخته است ، واین‌احتمال از آنروست که هنوز اعلام وصولی از سوی بانکهای دیگر نشده است .

شروع بکار بانك های صدمه دیده

حسن‌زاده سرپرست‌بانک سپه آذربایجان گفت : از۲۷ شعبه این بانک ، یک شعبه در خیابان ثقه‌الاسلام دستخوش آتش‌سوزی شد و ۱۳ شعبه دیگر تخریب گردید ،اما ۱۳ شعبه دیگر، از خطر تخریب و آتش سوزی مصون ماند.

وی افزود : اسناد این شعب ، کاملا سالم مانده و از روز یکشنبه آینده ، یعنی دربی ترمیم خرابی‌هایی که در ١٤ شعبه بانک سپه در تبریز بوجود آمده، کارخود را دراین بانکها شروع می کنیم.

سرپرست بانک ایران و انگلیس در منطقه آذربایجان با اظهار این مطلب که به شعبه مرکزی بانک ایران و انگلیس حمله شده و شیشه های آن را شکسته‌اند ، از آتش‌سوزی شعبه بازار این بانک که در خیابان کورش کبیر قرار دارد ، صحبت کرد و گفت : در این شعبه وسایل و مقادیری از اسناد مربوط به کارت‌های «نمونه امضای مشتریان» سوخته ، ولی بروات و سفته‌ها و اوراق بهادار ، کلا در گاوصندوق بانک بوده و آسیبی ندیده است .

وی درباره خساراتی که به شعب بانک ایران و انگلیس در تبریز وارد آمده گفت : این خسارات به‌مرز سیصد هزارتومان سرمیزند، اما، باتوجه به اینکه تمامی اسناد بانکی و سوابق حساب‌ها موجود است ، بهیچ‌وجه برای مشتریان ما، جای نگرانی نیست . البته، در شعبه بازار بانک‌ایران و انگلیس مبلغی در حدود پنجاه هزار تومان وجه‌نقد سوخته و تنها وضع ما ، با دیگر بانکها در مقابل چک های ارسالی روشن نشده است اما با این وجود ، از روز یکشنبه آینده ، کار های عادی خود را شروع خواهیم کرد .

سرپرست بانک اعتبارات منطقه آذربایجان نیز گفت: در دو شعبه دارائی‌وشهناز ما،تخریب‌هائی صورت‌گرفته و حدود ۲۰۰ هزار تومان خسارت ببار آمده است.

مسیبی معاون سرپرست‌بانک ایرانشهر در آذربایجان اظهار داشت : جزشعبه مرکزی درسه شعبه دیگرما، خرابی هایی‌رخ داده و در شعبه شمس تبریزی، آتش‌سوزی شده است ، اما خوشبختانه کلیه اسنادما ، در برابر تخریب ها و آتش‌سوزی ها محفوظ مانده است .

سیگاری سرپرست بانک بازرگانی در منطقه آذربایجان با اشاره بموقوع آتش‌سوزی در ٤شعبه این بانک ، از تخریب هایی که‌در٦ شعبه دیگر بانک بازرگانی صورت گرفته، سخن گفت و افزود :

در چهارشعبه اولی، تمام اسناد بانکی سوخته و در بین انها، مقادیری چک و سفته وجود داشته است .

وی‌گفت: شعب شمس‌تبریزی، منجم،فردوسی، وبازار صدقیه بانک بازرگانی در تبریز دچار آتش‌سوزی گردیده است .

۵ میلیون‌تومان خسارت هتل و سینما!

سیمونیان صاحب و مدیر سینما و هتل «آسیا» ی‌تبریز میزان خساراتی راکه به این هتل و سینما وارد شده ۵، میلیون تومان ذکر کرد وگفت مهاجمان بلوای خونین تبریز ، سینما رابه‌آتش کشیده و هتل راخراب کرده‌اند .

سجادی رئیس‌بانک صادرات منطقه آذربایجان بااعلام اینکه در شهر تبریز ۸٦شعبه بانک صادرات وجود دارد، و ٤۰ شعبه در جریان آشوب خونین تبریز، آسیب دیده است ،گفت:

خوشبختانه در هیچیک از شعبه های بانک صادرات‌تبریز که‌به‌آتش کشیده شد ویادچار ویرانی گردید، پولی بسرقت نرفت و نسوخت.

تنها در یک شعبه از بانکهای صادرات تبریز، بعلت بازبودن درگاوصندوق بانک ، مبلغی‌پول آسیب دیده است .

سجادی افزود : در جریان آتش‌سوزی و حمله به بانک های صادرات تبریز، اسناد و مدارک بانکی زیادی سوختو ازبین رفت.

کار تعمیرومرمت خرابی‌های شعبه های بانک صادرات رااز امروز شروع‌کرده‌ایم‌وامیدواریم تاچند روز اینده کارهای‌بانکی در شعبه‌های بانک صادرات تبریز، بحال عادی بازگردد.

گزارش واصله از تبریز حاکیست‌که مهاجمین در خیابان شهناز شمالی نیز به نمایشگاه و فروشگاه بزرگ محصولات خانگی آزمایش (نمایندگی آذربایجان)خسارات زیادی‌وارد کرده‌اند، و دست به تخریب های فراوان زده‌اند ، که بر اساس‌اظهارات مسئولان‌نمایشگاه وفروشگاه ، رقم خسارت‌بیش از ۳۰۰ هزار تومان است و تعداد زیادی چک و سفته‌بانکی نیز در جریان حمله تظاهر کنندگان ، بکلی از بین رفته است .

۷ نفر ازکشته‌شدگان

یکی دیگر از کشته شدگان آشوب و بلوای خونین‌روز های شنبه و یکشنبه تبریز ، شناسایی شد .

وی«بالاآقاشاورزی طهماسبی» نام داشت و ۳۲ ساله بود.

در جریان وقایع اخیرتبریز ٦ نفر کشته شدند که بامرگ۳ نفر از مجروحان ، عده‌کشته شدگان به ۹ نفر رسید.

بجز دونفر از کشته‌شدگان که هنوز شناسایی نشده‌اند ، اسامی ۷ نفر دیگر بشرح زیر است :

خلیل نقی‌زاده ، سعیدفیض صالح الوندی ، جعفردرگاهی کندوری فرزند کریم ۲۵ساله، قربانعلی شاکر (فرشباف ۱۷ ساله) قربانعلی حافضعلی ۲۰ ساله - سید حسن جدیری وبالا آقا شاورزی طهماسبی.

مرغ تازه کیلوئی ۱۵ و تخم‌مرغ ۱۰ تومان عرضه میشود

بدنبال آزاد شدن نرخ مرغ وتخم مرغ، قیمت این دوکالا افزایش یافت بطوریکه اکنون مرغ تازه کیلوئی ۱۵ تومان و تخم مرغ کیلوئی ده تومان در مغازه ها بفروش میرسد توزیع مرغ منجمد وارداتی از بعد از ظهر دیروز در تهران و بعضی از شهرستانها شروع شد . سازمان گوشت کشور بمنظور تعادل قیمتها و جلو ـ گیری از اجحاف فروشندگان‌به مصرف کنندگان‌اقدام به‌عرضه مرغ وارداتی از قرار هرکیلو ۱۱ تومان نموده است .

توزیع مرغ وارداتی بدنبال افزایش نامعقول قیمتها بوسیله تولید کنندگان مرغ از طرف سازمان گوشت بموقع اجراء درآمد .

قیمتها در سطح‌شهر

خبرنگار ما ضمن گزارشی از سطح شهر مینویسد : فروشندگان در تهران از سه روز قبل قیمت مرغ و تخم‌مرغ را افزایش دادند.منتهی‌افزایش قیمت در مغازه ها و سوپر مارکتها و فروشگاههای شرکت های تعاونی مصرف و فروشگاه های سازمان تعاون مصرف‌شهر و روستا متفاوت است .

افزایش قیمت

یك فروشگاه پروتئین در شمال شهر شب گذشته هر کیلو مرغ تازه را ۱۵۰ ریالو مرغ منجمد ۱۲۰ ریال عرضه میکرد . در یك سوپر مارکت نیز قیمت مرغ تازه کیلوئی ۱۵۰ ریال‌ومرغ منجمدکیلوئی ۱۳۵ ریال اعلام شده بود . تنها در فروشگاههای تعاونی مصرف سپه قیمتها ارزانتر از سایر فروشگاهها‌بود ،بطوریکه قیمت هر کیلو مرغ تازه ۱٤۰ ریال و مرغ منجمد وارداتی کیلوئی ۱۲۰ ریال اعلام شده است ، ولی در فروشگاههای تعاون مصرف شهر و روستاکه متعلق بدولت است تنها مرغ منجمد به‌قیمت‌هر کیلو۱۳۵ریال عرضه میگرددواز مرغ‌تازه‌خبری نیست .

قیمت تخم مرغ

علاوه برافزایش قیمت مرغ، قیمت تخم‌مرغ‌نیزظرف چندروز گذشته ترقی کرد و ناگهان بقیمت هر کیلو ۱۰۰ ریال رسیده است .

قیمت عمده فروشی

در گزارش خبرنگار مااضافه شده است که‌قیمت عمده‌فروشی هرکیلو مرغ تازه از جانب تولید کنندگان ۱۳۰ ریال می باشد که با ۲۰ ریال افزایش قیمت بدست مصرف کننده‌می رسد و قیمت عمده فروشی تخم مرغ ۹۰تا ۹۱ ریال است که بقیمت ۱۰۰ ریال در اختیار مصرف کنندگان‌قرار داده‌شده است .

با مایو نمیتوان در قطب جنوب زندگی کرد

همکارم، دیروز بعد از ظهر با اعتراض می‌گفت که‌برای ۳پاکت کوچک میوه ، حدود صد تومان پول پرداخته است... با همه ایمانی که به درستگوئی او دارم،حرفش به‌دلم ننشست و درآن‌رگه‌ای از اغراق‌گوئی احساس کردم. اما دست برقضا، ساعتی بعد، از خانه‌ام تلفن کردند که امشب چند میهمان سرزده داریم... سرراهت کمی میوه وتخم مرغ بخر .

و این است فهرست خرید دیروز غروب من‌ومقایسه قیمت‌های فعلی کالاها بایکی دو هفته پیش .

۲کیلو سیب نیمه پلاسیده «سیب مرغوب مطلقاپیدا نمی‌شود»، به ۲۰۰ ریال (دو هفته پیش قیمت این سیب حداکثر ۱۲۰ ریال بود)، ۲کیلو خیار کاملاپلاسیده‌که‌فقط بدرد سالاد می‌خورد به۲۵۰ ریال (قیمت خیار مرغوب تاهمین دوسه روز پیش روی چرخ دستی کیلوئی ۷۰ ریال بود)، سه عدد کاهو به‌٦۵ ریال (تاچند روز قبل بابت همین مقدار کاهو حداکثر سی ریال می‌پرداختم) ، ۲کیلو پرتقال بمی به ۲٤۰ ریال (همین نوع پرتقال یکماه پیش کیلوئی ۵۰ یا۵۵ ریال قیمت داشت)، ۲ کیلو تخم مرغ به‌۲٤۰ ریال (خواربار فروشی که من از او خرید می‌کنم حتی در اوج کمیابی تخم مرغ که خود او این کالا را ازبازار سیاه تهیه می‌کرد، هیچگاه بابت هرکیلوی این‌ماده غذائی بیش‌از ۸۰ ریال از من نگرفته بود) ، یک کیلو موز ۱۲۰ ریال (این میوه گرمسیری وارداتی سال گذشته ۵۰ ریال قیمت داشت) .

این صورت آخرین خرید من بود. از پیشه‌کنندگان سیاست آزادی قیمت‌ها تقاضا دارم اگر همچنانکه من در گفتار دوستم تردید کردم، در صحت نوشته من تردید دارند، لطف بفرمایند وخودشان- زحمت خرید چند قلم کالارا متحمل شوند .

آقایان! بعضی از چیزها به‌درد بعضی جاها نمی خورد. مثلا نمی‌توان درقطب جنوب بامایو زندگی‌کرد. بهمین قیاس در کشور ما، ودر شهری چون تهران که شبکه توزیع هرچند نوع کالایش درانحصار چندواسطه عمده است‌که همواره مصرف کننده وتولید کننده کالارا بیرحمانه دوشیده‌اند تاخود فربه‌تر شوند، آزادی‌قیمتها همان است وایجاد بلبشو در نظام اقتصاد خانواده‌هاو جامعه همان .

لطفا، تا بازار پررونق شب عید، مهار امور را از دستتان خارج نکرده، از ادامه سیاست آزادی قیمت ها صرفنظر بفرمائید. این کار اگر به بعداز عید بیفتد درحکم نوشداروی بعد از مرگ سهراب است .

محمد حیدری

ستاد راهنمائی فرهنگیان در ایام نوروز

نحوه اسکان معلمان و شد. این ستاد در تمام مدت
کارکنان وزارت آموزش و تعطیلات نوروزی برای راهنمائی
پرورش در تعطیلات نوروز در فرهنگیان دایر میباشد و از
شهرستانهای سراسر کشور حداکثر امکانات مدارس و
تعیین شد . دانشسراهای مقدماتی و سایر
برای راهنمائی مسافران‌نوروزی‌واحد های آموزشی وموسسات
و ترتیب اقامت آنان‌درمدارس، وابسته برای اسکان کارکنان
در هر شهر توریستی یك‌ستاد وزارت آموزش‌وپرورش‌استفاده
راهنمائی با شرکت کارمندان میشود . شرط‌استفاده‌ازامکانات
مطلع و ذیصلاح با استفاده از مدارس در ایام نوروز داشتن
همکاری پیش‌آهنگان و دانش معرفی نامه رسمی با کارت
آموزان عضو سازمان جوانان شناسائی خواهد بود .
شهرو خورشید تشکیل خواهد

در یک کلام:

در شهرهای بزرگ جا نیست، ارامش هم نیست
در شهرهای کوچک و مصفا، هم جا هست هم ارامش

با فرا رسیدن تعطیلات عید، هزاران خانواده تهرانی حرفشان اینست: تهران را ولوبرای چند روز ـ باید ترک کرد. باید از این فرصت بیشترین سود را برد. باید حداقل در این چند روزه از محاصره آهن پاره ها گریخت، از ترافیک شلوغ، از سروصدای حاکم بر شهر از هوای «سرب آلود» و خلاصه گرفتاریهای تهران باید فاصله گرفت، و چند صباحی در شهری دیگر سر کرد.

در این گیرودار گریز موقت از شهر و دیار، اغلب چشم ها و گوشها، بسوی شهرهایی توجه دارند که نسبت به شهرهای دیگر محسناتی دارند و گشت و گذار و زندگی چند روزه آنها بویژه درواپسین روزهای زمستان و در آستانه بهار، مزایایی دارد. اما کشور ما تنها به چند شهر بزرگ تاریخی محدود نمی‌شود، بلکه بسیاری از شهرهای دور و نزدیک و خوش آب و هوا و آرام وجود دارد که در ایام تعطیلات نوروزی، از دیدگاه علاقمندان به مسافرت و آرامش بدور میماند.

در این گزارش سعی شده است، ضمن بررسی وضع سکونت در شهرهای بزرگ و میزان ظرفیت این شهرها برای پذیرش مسافران نوروزی، تعدادی از شهرهای آرام و خلوت، که مسلما امکانات بیشتری هم برای پذیرش مسافر دارند، معرفی شوند.

گزارش هایی که خبرنگاران ما ازشهرهای بزرگ فرستاده‌اند نشان می دهد که هیچ جای خالی دراین شهرها برای مسافران نوروزی ـ که ازاین پس قصد رزرو جا دارند وجود ندارد واین عکس را طراح صفحه براساس این گزارش ها تهیه کرده است. عکس نمایی ازدروازه قران شیراز رانشان می دهد

ظرفیت تکمیل است

تعطیلات عید، کجا برویم، کجانرویم!

آخرین گزارش های رسیده از شهرستانها، درباره وضع هتل ها، مسافرخانه ها و میهمانخانه ها در ایام نوروز

اکثر مسافران نوروزی در سالهای اخیر، خطه جنوب را بهترین محل برای گذراندن تعطیلات نوروزی می‌دانند. در این خطه شهرهای بیشتری وجود دارد که نسبتا امکانات لازم امانه کافی را برای پذیرائی از مسافران نوروزی دارند.

این شهر ها عبارتند از: «اصفهان، شیراز، اهواز، آبادان، بوشهر، بندر عباس، خرمشهر، و غیره....» شیراز بخاطر هوای دل انگیز و دیدنی ها، و تفرجگاههای خود از دیر باز پر طرفدار ترین شهرهای مسافری محسوب شود، اصفهان نیز که مانند شیراز از اثار باستانی و تاریخی و عمران و ابادانی بیشتری بهره دارد، چنین است....

اهواز، آبادان، خرمشهر، بوشهر، بندرعباس هم اگر چه در حد خود از شهرهای خوب برای گشت و گذار و سیر و سیاحت محسوب میشوند، اما در درجه نخست، بخاطر آب و هوای دلپذیرشان در ایام نوروز مشتریان و مسافران فراوانی را بسوی خود فرا می‌خوانند.

اما نکته گفتنی اینست که در هتل ها و میهمانخانه های هیچیک از این شهرها جا نیست. در کشور ما، ان دسته از شهرها که همه ساله مشتاقان و مسافران بیشتری را بسوی خود فرا می‌خوانند وضع استثنایی از نظر پذیرایی میهمانان خود دارند و معلوم نیست که پاسخگوی سیل مسافران خواهند بود، یا نه؟

مسافرانی که طی مسافرت های گذشته نوروزی، با مشکل رزرو اتاق در هتل ها و مسافرخانه ها روبرو شده‌اند از بیم نیافتن اتاق، از دیماه گذشته و شاید پیش تر هم، اتاق رزرو کرده‌اند و اکنون تنها مکان برای اسکان مسافران دیگر که جایی نیافته‌اند چادرهایی است که در پارک ها و بلوارهای شهر ها نصب خواهد شد.

و نیز مدارس و هنرستانهایی که برای اسکان افراد بی جا و مکان اختصاص یافته و خواهد یافت، با تمام این حرفها، بررسی ها نشان میدهد که هر کس می‌خواهد درین تعطیلات بیاساید، باید به شهری برود که کمتر کسی به آنجا میرود....

در شیراز، شما در ایام عید نمی‌توانید، حتی یک اتاق در هتل یا مسافرخانه پی بیابید.

شیراز از اواخر دیماه گذشته بود که کلید اتاق هتلها و مسافرخانه های خود را سفارشی بدست مسافران سپرد و کار رزرو جا در همان ایام در شیراز تمام شد.

شیراز ۲۹ هتل، یک میهمانخانه، و ۲۲ مسافرخانه دارد، کرایه اتاق هتل و مسافرخانه بین ۵۰ تومان و ۴۵۵ تومان دور میزند و این حداکثر کرایه است. شیراز ۲ هتل لوکس ۲ هتل ۴ ستاره، یک میهمانسرا(هم ارز با هتل ۳ ستاره)، ۱۱ هتل دو ستاره، و ۱۰ هتل یک ستاره دارد که در هیچکدام اینها بعلاوه مسافرخانه ها جای خالی وجود ندارد

میزان نرخ هتلها و مسافرخانه های شیراز بر حسب درجه بندی و تعداد تخت اتاق بدینقرار است:

هتل های لوکس: اتاق یک تختی ۱۵۰۰ ریال ـ دو تختی ۲۷۵۰ ریال، سوئیت ۴۵۵۰ ریال

هتل های ۴ ستاره: اتاق یک تختی ۱۵۰۰۰ ریال، دو تختی ۲۰۰۰ ریال

هتل های ۳ ستاره: اتاق یک تختی ۹۰۰ ریال و دو تختی ۱۲۰۰ ریال

هتل های ۲ ستاره: اتاق یک تختی ۷۵۰ ریال، دو تختی ۸۵۰ ریال

هتل های ۱ ستاره: یک تختی ۵۰۰ ریال، دو تختی ۶۰۰ ریال

مسافرخانه ها: اتاق یک تختی حداقل ۲۵۰ ریال، دو تختی حداقل ۴۵۰ ریال

شیراز، با وجود این، برای ۲۰۰ هزار مسافر پیش بینی غذا و مایحتاج عمومی کرده است. اما برای مسافرانی که دستشان به مکانی برای اسکان بند نیست، همان چاره جویی همیشگی را کرده است، نصب ۵۰۰ چادر از سوی شهرداری در پارک ها و بلوارها، بر پایی یک کمپینگ تعداد نسبتا زیادی چادر و اتاقک که هنوز تعدادشان معلوم نیست و اختصاص بسیاری از مدارس برای مسافران بی هتل و بی مسافرخانه.....

با رختخواب بسوی اهواز

اهواز هم حال روز شیراز را دارد، مسافرانی که طالب سفر به مرکز خوزستان‌اند، یکماه پیش، جایی در هتلها و ۱۵ روز پیش جایی در مسافرخانه باقی نمانده‌اند.

اکنون در اهواز، در هتل ها و مسافرخانه ها، یک جا برای محض نمونه خالی نیست و این وضع تا ۱۵ فروردین که شمار تخت های آنها به ۲۵۰۰ تخت سر میزند ادامه دارد.

از این هتل ها، دو هتل ۴ ستاره است، دو هتل ۳ ستاره، دو هتل ۲ ستاره و دو هتل باقیمانده یک ستاره، که در این ها، فقط اتاق دو تختی وجود دارد.

نرخ ها و مسافرخانه های اهواز بشرح زیر میباشد:

هتل های ۴ ستاره: اتاق یک تختی ۲۰۷۰ ریال، دو تختی ۲۶۴۵ ریال

هتل های ۳ ستاره: اتاق یک تختی ۷۰۰ ریال، دو تختی ۹۵۰ ریال

هتل های ۲ ستاره: اتاق یک تختی ۴۹۵ ریال، دوتختی ۶۶۰ ریال

هتل های یک ستاره: اتاق دوتختی (فقط) ۴۵۰ ریال

مسافرخانه ها: اتاق یک تختی ۲۰۰ ریال

دوتختی ۲۵۰ ریال ـ سه تختی ۲۸۰ ریال

مسافرانی که بدون رزروجا به اهواز میروند در ۱۵ مدرسه، و ۳ کمپینگ که ۷۷۰ چادر خواهد داشت، مستقر میشوند.

امسال پیش بینی کرده‌اند که ۳۰۰ هزار مسافر بسوی اهواز روان میشوند و ترافیک این شهر که دست کمی از ترافیک تهران ندارد، حالت جهنمی بخود گرفته رفت و آمد، وسایط نقلیه بسیار مشکل خواهد شد.

مسئولان شهری اهواز، تلویحا خواسته‌اند که مسافران، اگر جایی دراین شهر نگرفته‌اند به اهواز نیایند. اگر هم میایند، حداقل رختخواب ووسایل اولیه زندگی را با خود ببرند.

مشهد: امید به خانه های مردم

مشهد، شهر ۷۳۹ هزار نفری خراسان، همه ساله بیش از یک میلیون نفر مسافر نوروزی را پذیرا میشود. اما در سال نو زایران و مسافرانی که به این شهر مذهبی میروند، بیش از این رقم خواهند بود و به رقمی در حدود یک و نیم میلیون نفر سرمیزنند.

در مشهد، ۲۶ هتل و ۴۲ مهمانخانه و مسافرخانه رسمی وجود دارد، اتاق های بسیاری از این هتل ها و مسافرخانه ها را از سال پیش رزرو کرده‌اند، و چند روز پیش بود که مسافران دریافتند، دراین شهر، دیگر جانیست، نرخ اتاق در هتلها و مسافرخانه های مشهد بقرارزیر است:

هتل هایت «لوکس» اتاق یک تختی ۳۴۰ ریال، سوئیت ۶۹۰۰ ریال.

هتل های ۳ ستاره: اتاق دوتختی با حمام ۱۳۲۰ ریال، بدون حمام ۹۰۰ ریال

هتل های ۲ ستاره: اتاق یک تختی یا حمام ۵۰۰ ریال، بدون حمام ۳۲۰ ریال

دوتختی با حمام ۷۵۰ ریال، بدون حمام ۴۲۰ ریال.

هتل های یک ستاره: اتاق یک تختی با حمام ۴۵۰ ریال بدون حمام ۳۵۰ ریال.

مسافرخانه ها: اتاق یک تختی ۱۲۰ ریال، دوتختی ۱۷۰ ریال، سه تختی ۲۲۰ ریال.

جز این هتلها و مسافرخانه های رسمی، در شهر مشهد بیش از یک هزار مسافرخانه غیررسمی (خانه های مردم و زوارخانه)، وجود دارد که میتواند، برای مسافرانی که جارزو نکرده‌اند قابل استفاده باشد.

نکته قابل توجه مسئولان امراینست که: هتل ها و مسافرخانه های مشهد، با وجود آنکه اتاقی برای رزرو ندارند، ولی کرایه تختخواب ها را بیست تا سی در صد بالا برده‌اند.

در اصفهان یک میلیونی، هم وضع از اینقرار است: در شرایطی که سه ماه به تعطیلات عیدباقی بود، گرانی کرایه هتل ها آغاز شد، اصفهان ۲۸ هتل، ۲ میهمانسرا و ۴۸ مسافرخانه دارد که در هتلها و میهمانخانه ها، از دوماه پیش جانیست، اما در مسافرخانه ها، کم و بیش اتاقی میشود یافت.

تنها میهمانسرای لوکسی که در اصفهان وجود دارد، میهمانسرای شاه عباس است که بالاترین کرایه را دارد.

نرخ هتلها، میهمانخانه ها، ومسافرخانه های اصفهان چنین است:

هتل های ۵ ستاره: شاه عباس، اتاق یک تختی ۳۴۰۰ ریال، دو تختی ۳۹۰۰ ریال، سوئیت ۷۸۰۰ ریال، پرزیدنت ۱۷۰۰۰ ریال بعلاوه ۱۵ در صد سرویس وپول صبحانه

هتل ۴ ستاره کورش: اتاق یک تختی ۲۴۰۰ ریال، دو تختی ۳۲۰۰ ریال بعلاوه ۱۵ در صد سرویس وپول صبحانه:

هتل ۴ ستاره عالی قاپو: اتاق یک تختی ۲۴۰۰ ریال، دو تختی ۲۸۰۰ ریال بعلاوه ۱۵ در صد سرویس وپول صبحانه.

هتل ۳ ستاره اصفهان: اتاق یک تختی ۱۵۰۰ ریال، دو تختی ۱۸۰۰ ریال، بعلاوه ۱۵ در صد سرویس پول صبحانه.

هتل ۳ ستاره داریوش، اتاق یک تختی ۱۹۰۰ ریال ـ دو تختی ۲۵۰۰ ریال با ۱۵ در صد سرویس وپول صبحانه.

هتلهای ۳ ستاره پارک وپل: اتاق یک تختی ۱۵۰۰ ریال ـ دو تختی ۱۸۰۰ ریال بعلاوه ۱۵ در صد سرویس وپول صبحانه.

هتل سوئیت (که فقط اتاق های سوئیت دارد): هر اتاق ۴۲۰۰ ریال، بعلاوه ۱۵ در صد سرویس وپول صبحانه ـ در هتلهای ۲ ستاره اتاق یک تختی ۱۲۰۰ ریال، دو تختی ۱۵۰۰ ریال.

میهمانخانه ها، اتاق یک تختی ۴۵۰ ریال ـ دو تختی ۶۰۰ ریال، بعلاوه ده در صد سرویس از سوی اداره کل اطلاعات

بقیه در صفحه ۲۷

لباسشوئی های لاوامات آ.ا.گ
LAVAMAT
2000E
BELLA 800E
جدید
لباسشوئی آ.ا.گ: مدل لاوامات بلا 800E
درماشین لباسشوئی لاوامات بلا 800E سیستم صرفه جوئی (اکونومی) با فشاردکمه E بکار میافتد و با ۳۰ درصد صرفه جوئی در مصرف آب و برق لباسهائی را که نیمه چرک هستند، تمیز شوئی میکند. لاوامات بلا 800E یک ماشین لباسشوئی با برنامه های شستشوی کامل و سیستم صرفه جوئی.
لباسشوئی آ.ا.گ: مدل لاوامات 2000E
این مدل علاوه بر سیستم صرفه جوئی (اکونومی) در مصرف آب و برق مجهز به سیستم خشک کن است که با روش "واریوماتیک" چرخش سریع مخزن در دو جهت چپ و راست لباسها را بدون مچاله شدن خشک میکند. لاوامات 2000E یک ماشین لباسشوئی است با برنامه های شستشوی کامل و سیستم صرفه جوئی و خشک کن.
AEG توصیه آنهاکه AEG دارند

۱٪ بهره اضافی
بانک رهنی ایران با ۱٪ بهره اضافی
جمعاً ۹٪ بهره
به پس انداز آزاد شما پرداخت میکند
برای کسب آگاهی بیشتر بکلیه شعب و یا واحدهای بانک رهنی ایران در سراسر کشور مراجعه فرمائید
بانک رهنی ایران. بانک مسکن شما

اطلاعات
بنیانگذار: شادروان عباس مسعودی
صاحب امتیاز و مدیر: فرهاد مسعودی
سال پنجاه و دوم
محل اداره: خیابان خیام. ساختمان اطلاعات
تلکس ۲۱۲۳۳۶ - تلگرافی: اطلاعات. تهران. تلفن ۳۲۸۱

سخن روز

گرانی افسار گسیخته

همکاران ما تاکید دارند که باز هم درباره گرانی غیر عادی اجناس در بازار شب عید مقاله بنویسیم و ادامه مسابقه گرانفروشی را یادآور شویم.

نرخهایی که این روزها در بازار به چشم میرسد حیرت انگیز و بکلی بی سابقه است. مثلا مردم نارنگی کیلوئی ۴۵ تومان تا بحال ندیده و نخورده بودند. در صورتی که پارسال شب عید نارنگی حداکثر کیلوئی هفت یا هشت تومان بود! فهرستی از نرخهای روز که در «اطلاعات» دیروز درج شده بود حکایت از این دارد که لیمو شیرین کیلویی ۲۰ تا ۳۲ تومان، تخم مرغ کیلویی ۷۰ تا ۱۱۰ ریال، مرغ کیلویی ۱۴۰ ریال، پسته کله قوچی هر کیلو ۴۵۰ تا ۱۱۹۰ ریال، فندق خام هر کیلو ۱۳۰ تا ۱۶۰ ریال، تخمه هندوانه هر کیلو ۱۴۰ تا ۲۴۰ ریال، تخمه کدو هر کیلو ۱۶۰ تا ۲۱۰ ریال، بادام هندی ۸۰۰ تا ۹۰۰ ریال بفروش میرسد. شیرینی را هم که نرخ مشخصی دارد، در بازار با عنوان «فانتزی» و بصورت عددی میفروشند. یعنی هر دانه ۲۲ تا ۳۸ ریال!

باوجود آن که تذکرات قبلی ما راجع به گرانی سرسام آور نرخها در بازار شب عید مورد توجه دولت قرار گرفت و رسما اخطار شد که سازمانهای مسؤول با منتهای دقت و قدرت علیه گرانفروشی مبارزه خواهند کرد، ولی گرانفروشی همچنان ادامه دارد و فروشندگان برای توجیه گرانی و گرانفروشی به معاذیر گوناگونی متوسل میشوند.

در جلسه اخیر کمیته ملی حمایت از مصرف کننده اظهار شده است که این کمیته اقدامات شدیدی بمنظور جلوگیری از اجحاف و تعدی فروشندگان بعمل می آورد و از دهم اسفند محل های ثابتی در چندین نقطه شهر برای دریافت شکایات مردم و رسیدگی به آنها دائر میکند. ولی ما نمیدانیم اقدامات جدی کمیته حمایت از مصرف کننده چه تاثیری در وضع قیمتها خواهد کرد. برای اینکه اولا تصمیمات کمیته ضامن اجرائی ندارد و ثانیا کمیته چه میخواهد بگوید در جایی که فروشنده میگوید شما جنس ارزان به من بدهید تا من هم بتوانم ارزان بفروشم؟!

گزارشی داشتیم که هیچکس حاضر نیست محصول درخت های سیب را از مناطق تولید به بازار مصرف حمل کند زیرا قیمت تعیین شده برای هر کیلو سیب ۵۵ ریال است و حال آن که قیمت سیب در مرکز تولید دو برابر این مبلغ است!

گزارش دیگری داشتیم که شیرینی ساز میگوید من مجبورم با تخم مرغ کیلوئی ۱۱۰ ریال و شکر ۲۷ ریال شیرینی بپزم و به کارگر دو برابر سال گذشته دستمزد بدهم. پس چطور میتوانم شیرینی را به نرخ پارسال بفروشم؟

سازمان های مسؤول باید علت گران شدن اجناس را مورد مطالعه قرار دهند و ببینند این گرانی معلول چه عواملی است؟ آیا بالا رفتن نرخها - آن هم تا این درجه - مربوط به ترقی هزینه تولید است یا از فرصت طلبی و نفع پرستی و احتکار و تمهید در کسب ریشه میگیرد؟

اگر مساله استفاده از فرصت و صحنه سازی در بین باشد، یک روزه میتوان قیمتها را تعدیل و از گرانفروشی جلوگیری کرد. اما در صورتی که با مساله گرانی روبرو باشیم وضع دیگری پیش می آید و میبایستی به یک مبارزه بنیانی پرداخت. آنچه مسلم است چنین نرخهایی برای اکثریت مردم، یعنی صاحبان درآمدهای ثابت و محدود، مطلقا خرد کننده و غیر قابل تحمل است.

تفسیر سیاسی روز

برژنف رهبر مخالفان سادات؟

نوشیروان کیهانی زاده

مذاکرات حافظ اسدرئیس جمهوری سوریه با برژنف صدرهیئت رئیسه شورای عالی و دبیرکل حزب کمونیست شوروی که هدف از آن دریافت اسلحه بیشتر از شوروی، و تحکیم موقع کشورهای مخالف سیاست سادات گزارش شده پیش از ظهر دیروز درکاخ کرملین آغاز شد. رهبران بسیاری از ممالک که درمسئله اعراب و اسرائیل ذیعلاقه هستند با دقت خاصی گزارشهای مربوط به این مذاکرات را تعقیب می کنند.

دیپلماتهای خارجی درمسکو استقبال کم سابقه و گرمی را که برژنف هنگام ورود حافظ اسداز وی به عمل آورد، نشانه اهمیت مذاکرات این دو رهبر میدانند. برژنف ۷۱ ساله که تا همین چند هفته پیش بیمار و بستری بود، شخصا درپای پلکان هواپیما ازاسد استقبال کرد و مذاکرات طرفین اندکی بعد آغاز شد. دراین مذاکرات نخست وزیر شوروی و مارشال دمیتری اوستینف وزیر دفاع شوروی شرکت داشته اند، ولی درعکسهائی که فرستاده شده است گرومیکو وزیر امور خارجه شوروی دیده نمی شود.

درچند هفته گذشته، جز یاسرعرفات همه رهبران مخالف سیاست سادات به مسکو رفته اند. آنان عبارتند از: رئیس جمهوری الجزایر، نخست وزیر یمن جنوبی، نخست وزیر لیبی و رئیس جمهوری سوریه و یاسرعرفات نیز بزودی به مسکو خواهد رفت. این عده که دربرابر سیاست سادات یک جبهه واحد بوجود آورده اند تاکنون به منظور خنثی کردن اثرات سیاست وی دو کنفرانس درطرابلس و الجزیره تشکیل داده اند و می کوشند سومین کنفرانس خود را دربغداد تشکیل دهند. عقیده دولت عراق سخت تر از اعضای پنجگانه این جبهه است، عراق نه تنها مخالف سیاست سادات است، بلکه اساسا مذاکره با اسرائیل را مردود می داند. عراق برای دورساختن هرچه بیشتر عربستان سعودی و کویت از مصرمناسبات خود را با این دودولت بهبود بخشیده است، بطوریکه گفته میشود بزودی وزیر امور خارجه عراق برای حل مسائل مرزی، به کویت خواهد رفت. عراق درعین حال درزمینه آخرین تحولات جهان عرب با شوروی تماس نزدیک دارد. ممکن است درمذاکرات برژنف و اسدراههای اشتی عراق و سوریه و نیز پیوستن عراق به جبهه پنجگانه ضدسادات بررسی شود.

درمذاکرات جاری کرملین، اسداز شوروی که درسه ماه اخیرمقادیردیگری اسلحه به دمشق فرستاده است تقاضای سلاحهای جدیدتر و بیشتر که پول آنها را لیبی و یا از محل کمکهای نقدی عربستان و کویت می پردازد خواهد کرد. وی همچنین از شوروی خواهد خواست که تدابیرجدی، درصورت وقوع جنگ بمنظور پشتیبانی نظامی از سوریه اتخاذ کند. شوروی که اینک نسبت به سادات از یک سیاست خصمانه پیروی می کند و این مطلب از مقاله های مطبوعات شوروی درسه - چهار ماه اخیراستنباط میشود، می کوشد تا جناح مخالفان وی را با رفع اختلافهای داخلی آنها مستحکم کند و از این طریق ثابت کند که درجهان عرب بیش از آمریکا «نفوذ تعیین کننده» دارد. ملاقاتهای پی درپی برژنف بارهبران مخالف سادات این تصوررا بوجود آورده است که وی این جنبش را درپشت پرده رهبری میکند بایدتوجه داشت که دشمنی شوروی و سادات تازگی ندارد و اززمان بازداشت علی صبری آغاز شده است و اختلاف نظرطرفین آن چنان ریشه داراست که رفع آن امکان پذیربنظر نمی رسد. باید منتظر اعلامیه پایان دیداراسداز مسکو و تحولاتی که ملاقاتهای مخالفان سادات با برژنف، درجهان عرب پدیدخواهد آوردبود.

گمگشته غرب!

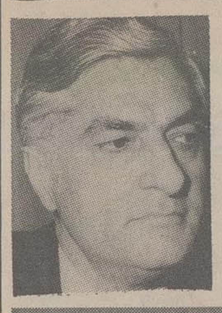

علی اکبر کسمایی

علمهای اهل حس شد پوزبند
قطره دل را یکی گوهر فتاد
تانگیردشیرزان علم بلند
کان بگردونهاودریاها نداد
مولوی

مجله ایتالیایی «جنته» چاپ میلان، چندی پیش درباره گروهی از جوانان اروپائی امریکایی که درپی فلسفه و عرفان شرق، از غرب میگریزند و راهی دیارهای دور، مانند ایران و هند و نپال میشوند، گزارش مفصلی چاپ کرده بود که نه تنها برای غربیان بلکه برای ما شرقیان نیز که می پنداریم بهشت موعود دراروپا و امریکاست، بسیار جالب مینمود.

چرا گروهی از جوانان غرب، گمشده خود را درشرق میجویند؟ گمشده آنان چیست و چرا آنرا درسرزمین های خود که گسترده قدرت و ثروت است و بقول یکی از روزنامه نگاران وطنی: کانون مدیریت و دولتمداری است، باز نمی یابند؟

شاید بتوان گفت که گمشده این جوانان باختری، آزادی راستین روان آدمی و ارزشهای والای انسانی و آسمانی است که درجهان مادی غرب فراموش شده است. گمشده اینگونه جوانان، «معنویت» است: معنویتی که از گوهردین بدست میآید و انسان را با انسان آشتی میدهد. معنویتی که آشنایی انسان را با خود و خدای خود به ارمغان میآورد و آدمی را از بی بند و باری و سرگشتگی رهایی میبخشد. جوانان سرگشته غرب، درست از همان چیزی که بچشم ما «مدینه فاضله» جلوه کرده است میگریزند یعنی از تمدن غربی: از علم بیگانه با انسان و منکر روان، از قدرت متمرکز دریک گروه واز ثروت انباشته دریک جیب!

این اتهام را شرق به غرب واردنکرده است. غربیان دل آگاهی که اندیشه منطقی دارند، پیش از آنکه فریاداعتراض نسل جوانشان برخیزد، نشانه های نقص و نارسایی را از قول نویسندگان متفکر خود درآثار آنان باز یافته اند. ادبیات امروز اروپا و امریکا گواه این حقیقت است: کافکا، کارل چاپک، کامووسارتر، اژن یونسکو و ساموئل بکت: پوچی و بیهودگی، سرخوردگی و سرگشتگی، بیهدفی و بیخانمانی ملال روحی نسل معاصر غرب را درآثار خود - که متاسفانه برای گروهی از روشنفکران ما سرمشق شده است - منعکس کرده اند و گواه این حقیقت هستند که تمدن جدید، بی فرهنگ نو، راه بجایی نمیبرد.

خیلی پیش از این، درواپسین سالهای سده نوزدهم، اندیشمندان بزرگی مانند تولستوی و برگسون درارو پا، و «امرسون» و «هنری دیوید تورو» درامریکا از نارساییهای تمدن صنعتی و ماشینی غرب و آینده دلهره آور آن که امروز آثار آنرا می بینیم، پیامبرانه سخن گفتند. «تورو» رخت از شهربه جنگل کشید و برای همیشه درآن مسکن گزید و کتاب «والدن» را دروصف زندگی طبیعی نوشت.

درشرق: درهندوستان، «رابیندرانات تاگور» شاعر بزرگ وصوفی مسلک هند با ترانه های عرفانی اش درکتابهای «باغبان» و «میوه چینی» روح هندی را از آلایش تمدن غربی، دور و برحذرداشت. گاندی، روح عرفان شرقی را درزندگی سیاسی هند دمید و درمقابله با انسان استعماری غرب، بزرگوارانه مبارزه با بدی را توصیه کرد و بدان را بحال خود گذاشت تا درپوسته خود بپوسند. اقبال لاهوری نیز از کسانی بود که دراین زمینه اندیشه های جالبی دارد و درکتابی بعنوان «تجدید تفکر اسلامی» راه فرهنگ شرق را درین بست تمدن غرب روشن کرده است.

درمصر نیز که شاید زودتر از هرکشور مسلمان مشرق زمین با تمدن اروپایی برخوردکرد، از اواسط قرن نوزدهم، نویسندگان و متفکران پیدا شدند که درباره شرق و غرب داد سخن دادند:

شیخ محمد عبده، لطفی السید، دکترطه حسین، احمد امین، عقاد، وتوفیق الحکیم که هنوز زنده است وهر روز بدفتری که در روزنامه «الاهرام» دارد. سری میزند، وسر انجام: دکتر مصطفی محمود مبتکر شعار فرهنگی امروز مصر که «علم وایمان» است، قهرمانان اندیشه در زمینه شرق وغرب بوده وهستند وراهنمایان شرق در برابر غرب وچه بسا غرب در برابر شرق بشمار میروند

اینان وهمانندگان در ایران دیروز مانند کسروی وآل احمد، ودر ایران امروز مانند محمد علی اسلامی واحسان نراقی، هرگز نمیخواهند از ارزش علم وثروت وقدرت ومدیریت که دست آورد تمدن صنعتی غرب است بکاهند بلکه گذشته از این، میخواهند انسان بویژه انسان شرقی - والبته ایرانی - گذشته از رفاه مادی که ارمغان تمدن ماشینی غرب است، ارزشهای اخلاقی ومعنوی را هم دانسته وداشته باشد واگر در پی ثروت است در بند فضیلت هم باشد یعنی اگر زندگی او در پرتو افزارهای غرب، از بیرون یا از طول وعرض گسترده شده است، از درون یعنی از عمق واز ژرفای دل وروان نیز برخوردار باشد. بعبارت دیگر: در سایه سلوک معنوی وسیرت عرفانی وبقول مولوی: در پرتو آن «علم بلند» یا دانش دینی وخدایی، پوینده راه حق وجوینده فضیلت باشد. علم بلند که ناظر بر معارف دینی واخلاقی است ودر فرهنگ شرقی نهفته است، تعبیر زیبا ورسایی است در برابر «علم طبیعی» که غرب پرچمدار آنست وناظر بر تن خاکی جهان مادی است. علم بلند، ریشه در آسمانها دارد وعلم پست، ریشه در خاک!

نتیجه یی که از بحث شرق وغرب یا حدیث روح وماده ویا علم ودین میتوان گرفت اینستکه راهی پیدا کنیم برای آشتی دادن میان علم وکرامت انسان، میان ماشین وشرافت انسان، میان ثروت وعزت انسان.

دیده ایم که این آشتی در اروپا وامریکای امروز رخ نداده است وگروههایی از جوانان آندیار که در پی صلح وصفای روح وچنین آشتی والفتی راهی شرق شده اند. در پی این گمگشته اند. علم غربی یاد دانشهای مادی وطبیعی وریاضی، صنعت را در غرب به اوج رسانده است ولی متاسفانه انسانیت را به حضیض کشیده است. چنانکه چارلی چاپلین در فیلم عصر جدید نشان داد. انسان در جهان صنعت وماشین، تجزیه شده وتحلیل رفته است، خسته وفرسوده شده است، از طبیعت دور مانده با سرشت ساده انسانی بیگانه شده وحدت روحی اش را از دست داده ودر آغوش رفاه مادی، احساس غربت وتنهایی میکند.

پیشرفت صنعت، قدرت وثروت را افزایش داده ولی امکان زندگی در آرامش وصلح واطمینان را از انسان سلب کرده است. نتیجه اینستکه انسان شرقی یا ایرانی، از علم غربی برای زندگی مادی خود باید به اندازه لزوم استفاده کند ولی دین وآیین خود را که نگاهبان ارزشهای معنوی اوست از یاد نبرد، فضیلت وتقوای عرفان ایرانی که گوهر فرهنگ ماست، در غوغای تمدن غربی که ما سراسیمه بسوی آن میشتابیم از یاد رفته است.

پایه اخلاق در نزد ما وظیفه اجتماعی وواجب فردی است نه احساس لذت یا خوشی وخوشبختی، وحال آنکه پایه اخلاق غربی، لذت وآسایش فرد وخوشی وخوشبختی اوست. ما به وظیفه اخلاقی خود عمل میکنیم حتی اگر برای ما زحمت ورنج داشته باشد ولی برای غربی چنین نیست. آنچه به او لذت ندهد، وظیفه اش نیست، واز این لحاظ با ماشین فرقی ندارد: اگر اتومبیلی که در کنار اتومبیل دیگر «پارک» شده است هنگام دزدیده شدن همسان خود فریاد بر آورد. غربی هم وقتی که جانی یا دزدی به همسایه اش تجاوز میکند، فریاد بر میآورد!

ما اخلاق را بر پایه وجدان وضمیر قرار میدهیم ولی غربی بر اساس فایده وسود محسوس وملموس میداند. ما از آزادیهای فردی وبی بند بار انسان اروپای غربی وامریکا با کنار نهادن اخلاق معنوی خود طرفی نمی بندیم. ما از قید وبندهای اجتماعی انسان اروپای شرقی نیز بهره یی نمیبریم زیرا در نظر آنها انسان فقط جنبه اقتصادی دارد وحال آنکه در نظر ما رسد آدمی بجایی که به جز خدا نبیند. دین ما وفرهنگ ما انسان را خیلی بالاتر ووالاتر از ماده وشکم میداند واز اینرو ما باید با بازیابی ونوسازی فرهنگ دیرینه معنوی واخلاقی خود که آکنده از فضیلت وشرافت انسانی است، اگر از علم غربی وتمدن غربی استفاده میکنیم، از ارزشهای انسانی ودینی واخلاقی خود نیز بهره ور باشیم.

خلاصه آنکه:

۱ - غربی اهل حس است و با طبیعت روبروست وبا آن کنکاش میکند ونتیجه تکاپوی او علم مادی وچیرگی بر طبیعت است. شرقی اهل ضمیر است وبا انسان وانسانیت سر وکار دارد ونتیجه تکاپوی او ارزشهای انسانی ومعنوی است.

۲- محور اصلی اندیشه غربی احکام عقل است ولی محور اصلی اندیشه شرقی ارزشهای اخلاقی است.

۳- علم، جهان برونی را سامان میدهد (اگر درست بکار رود) ولی عرفان برای هر کس جهان درونی ویژه خود او پدید میآورد. با علم زندگی مادی انسان گسترده میشود وبا عرفان، حیات روحی او شاداب میگردد.

در باره زبان پارسی

دکتر بهرام آریانا (ارتشبد بازنشسته)

روی گنج نشسته ایم

- دوره نهم. دوره تباهی زبان پارسی:

از سده هشتم به آن سو آن اندازه سخن بازان وواژه پردازان با واژه های گوش خراش تازی برای آهنگین کردن گفتار خود با (سجع و قافیه) زبان پارسی را به تباهی کشانده وواژه های تازی را بکار بردند که تا امروز ما گرفتار آنیم. اری در چنین دورانهای تاریک بود که نابکاران وخودنمایانی بنام دانشمندان واژه شناس واژگان تازی را از میان تیره های گوناگون گردآوری کرده وبرای آنها دستور نوشتند ودراین راه کاربجائی کشید که هرکس بیشتر واژه می ساخت و چامه ها وچکامه های دروغین را هم برای آن گواه میگرفت بیشتر سرشناس میشد!!! ودراین راه تا آنجا پیش میرفتند که سازندگان واژه های ساختگی وبی پایه برای آنکه گواهی برای درستی گفتار خود بیاورند این بس بود که بگویند این واژه را از عربی شنیدم!!!

دراینجا برای آنکه خواننده بیشتر روشن شود بخشی از نوشته شادروان محمدعلی امام شوشتری را می آورم «..... اصمعی معروف دراین زمینه چندان بی پروائی کرده که دیگران بارها مچش را گرفته اند ودروغ بودن گفته های اورا ثابت کرده اند!!

صاحب ابن عباد وثعالبی که دیرتر آمده بودند درزمینه جعل لغات عربی از اصمعی پیشی گرفته بودند تا آنجا که فیروزآبادی نویسنده قاموس هرجا بخواهد بی پایه بودن یک لغت یا معنی یک لغت را بگوید مینویسد (از مجعولات ابن عباداست) باری دراثر جمع آوری لغات از تیره های گوناگون عرب به یکی از آن معانی بکار میرفته است یا مثلا فلان فعل ثلاثی مجرد هم بفتح عین الفعل وهم به کسروهم به ضم آن ضبط شده است. درباره اشکال گوناگون مصدرها و صفت ها ونیز اسم هائی که برای یک مفهوم ضبط شده است علت جز آنکه گفتم نبوده است زیرا که واضح است که لغات هر زبان مانند همه نمودهای زندگی خواه مادی باشد وخواه معنوی انگیزه جز نیازمندی ندارد ونیز روشن است که هر تیره یا توده برای فهماندن یک مفهوم جز به یک لغت نیاز پیدا نخواهد کرد تا ناچارشوند بجهت همان مفهوم لغت دیگری وضع کنند

برگ ۱۹ و ۲۰ فرهنگ واژه های فارسی درزبان عربی گردآورنده س - محمد علی امام شوشتری

با این گفتارها امیدوارم آن تازی گرایان که از یعرب ابن قحطان هم عرب تر اندریشه و مایه زبانی را که به آن دلبستگی دارند دریافته باشند

دراینجا بد نیست که میان زبان پارسی و زبان تازی سنجشی انجام شود:

آنگونه که دانشمندان وزبان شناسان پژوهش کرده اند توانائی گسترش زبان تازی با بشمار آوردن: ریشه ها، کارواژه ها (افعال). فروزگان (صفات)و..... افزون از ۱/۷۵۰۰۰۰ واژه نمیشود درجائیکه برهمین پایه اگر تنها پیشوندها و پسوندهای زبان پارسی را که رویهم ۸۵۰ تا میشوند تنها و تنها با یک ریشه کارواژه (فعل) از هر ۱۵۰۰ فعل پارسی به هم آمیزیم به ۲۲۶/۲۷۵/۰۰۰ واژه میرسیم!!! واین تنها از آمیزش پیشوندها و پسوندهای یک ریشه فعل بدست می آید. اکنون اگر آمیختن نام با نام. و نام با فروزه (صفت) ونام با کارواژه و پیشوندها و پسوندها با نام و..... را به شماره بگذاریم به بی اندازه INFINI واژه میرسیم!!! گرفته شده از پژوهشی در منش ملی و منش پارسائی درایران دفتر دوم بهمن (نیک اندیشی) نوشته دکتر حسین وحیدی. اینک ای ایرانی نژاده وسرافراز بخودبرکرد. توروی گنج نشسته ای، ونیازی به دریوزگی از دیگران نداری!!!

گفتیم که نویسندگان آن چنانی تا آن اندازه دربکار بردن واژه های تازی بی پروائی نشان دادند که میان آنها یک گونه هم چشمی پیدا شده بود وتا آن پایه آن واژه ها را زیور زبان کرده که از خود زبان چیزی برجای نماند وبدتراز همه آنکه دستور زبان را نیز پیرو دستور زبان تازی کردند بدانگونه که کارواژه ها ونام های تازی وواژه های نرینه و مادینه (مذکر ومونث) وفروزه ها را بی هیچگونه دگرگونی درزبان پارسی بکار میبردند وویرانگری را تا آن پایه رساندند که نوشته های پارسی که در سده چهارم و نیمه یکم سده پنجم بیش از پنج درصد واژه تازی نداشت درنیمه دوم سده پنجم از صدی پنجاه نیز افزون گردید ودر سده های ششم وهفتم وهشتم تا صدی هشتاد نیز کشیده شد.

نوشته های پارسی در سده های نخستین ساده وبی پیرایه و بی سجع و قافیه بوده،زیرا چنین پیشینه نه در زبان تازی و نه در زبان پهلوی بوده که ایرانیان از آن پیروی کنند

در آمیختگی و گشاده بودن درهای زبان بروی واژه های تازی پارسی را از یکزبانی بودن بیرون برده به آنگونه که شاهنامه را با کلیله و دمنه و انوار سهیلی نمیتوان از یک زبان دانست و تازه تاریخ جهان گشارا با دره نادری با آنکه هر دو را میرزامهدی خان استرآبادی نوشته نمیتوان یکسان دانست!!!

من در ویرانگری سخن بازان نابکار را کمتر از اسکندر گجسته و تیمور لنگ نمی دانم و به بادافره ناروائیهائی که به زبان پارسی روا داشته اند نفرین پروردگار را جاودانه برای آنان آرزومندم!!!

ناتمام

شیر آقاجلال راخورد!

منوچهر اشتهاردی

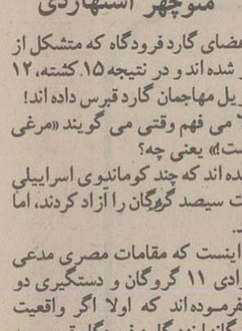

کدخدای روستا، زیر کرسی گرم و نرم لم داده بود که ناگهان متوجه سرو صدا و غوغای بی سابقه اهالی ده شد. حسب الوظیفه با شتاب از خانه بیرون رفت و پس از رسیدن به جمعیت، علت هیاهو را پرسید که کاشف بعمل آمد شیر نر جنگل فرزند بیوه زنی را به دندان گرفته و برده است.

کدخدا که خود را در حل این مشکل مسئول می دید یگانه پسر خود را که به نظرش یک سر و گردن از سهراب و رستم دستان رشید بود صدا زد و با خونسردی از او خواست یک توک پا به جنگل برود و بچه معصوم را از چنگال شیر خلاص کند.

کدخدازاده که همواره تابع امرابوی بود، بلادرنگ به قلب جنگل زد و همراه با چهچه و به به پدر به جنگ شیر رفت. یکی دو ساعتی از رفتن حریف گذشته بود که زمزمه جمعیت آغاز شد و وقتی کار پرس و جو بالا گرفت، به پیشنهاد کدخدا، تمام اهالی راهی جنگل شدند تا ببینند عاقبت کار بکجا کشیده است؟! پس از طی مسافتی با بچه ی ربوده شده روبرو شدند و دیدند طرف، در حالی که ترکه ای از درخت کنده و گاه به گاه با آن ضربه یی روی کپه پهن یا تنه درخت می کوبد در حال آمدن است.

پی جویان قضیه که صد البته جناب کدخدا در راس آنها قرار داشت بچه را متوقف کردند و با وضعی آسیمه سروپریشان خاطر، چگونگی ماجرا را جویا شدند

یتیم زاده رهایی یافته از چنگال شیر، نگاهی به سر و کله خلایق انداخت و بعد با خونسردی گفت:

- آق جلال با شیر دعوا گرفت، منهم فرار کردم.

کدخدا که بر اثر آزاد شدن بچه از فرط خوشحالی در پوست نمی گنجید جلو طفل زانو زد و در حالی که با دو دست شانه های او را گرفته بود، پرسید:

- خب، بعد چی شد؟

بچه با همان خونسردی جواب داد:

- هیچی، شیرآقا جلال را خورد!

در این موقع کدخدا با غرور تمام نگاهی به جمعیت انداخت و گفت:

- عرض نکردم، پسر من عاقبت بچه را خلاص می کند؟!

حالا نقل حمله کوماندوهای مصری به فرودگاه قبرس و مساله آزادی گروگانهاست که گویا در این رهگذر یکصد کوماندوی یاد شده که قاعدتا بایستی هر یک به تنهایی کاربرد بیست سرباز عادی را داشته باشد، توسط چند تن از اعضای گارد فرودگاه که متشکل از عده یی اژان ست، از دم، لت و پار شده اند و در نتیجه ۱۵ کشته، ۱۲ زخمی و عده چشمگیری اسیر تحویل مهاجمان گارد قبرس داده اند!

بنده با شنیدن این مطلب حالا می فهم وقتی می گویند «مرغی که انجیر می خورد:نوکش کج است» یعنی چه؟

این هم کیشان نازنین حقیر دیده اند که چند کوماندوی اسراییلی و آلمانی با چنین برنامه یی دویست سیصد گروگان را آزاد کردند، اما متوجه نوک کج حضرات نشده اند.

بهر تقدیر جالب تر از همه اینست که مقامات مصری مدعی شده اند، کوماندوهای ما باعث آزادی ۱۱ گروگان و دستگیری دو تروریست شدند. اما مشخص نفرموده اند که اولا اگر واقعیت اینست، پس تروریست ها و گروگانها نزد گارد فرودگاه قبرس چه می کنند و ثانیا عده ی که خود کشته و زخمی و اسیر شده اند چگونه توانسته اند گروگان را آزاد کنند و تروریست به اسیری بگیرند؟ اما بنده و سرکار می دانیم که حضرات نقش پسر کدخدا را بازی کرده و عاقبت بچه را نجات داده اند!

از همه ی اینها گذشته، حمله کوماندوها و دستاورد عمل آنها آدمیزاده را بیاد ضرب المثل معروف پول و کله قند و... می اندازد که متاسفانه شرحش در اینجا مقدور نیست و چه بهتر آنها که می دانند به کسانی که نمی دانند بگویند تا قضیه بهتر روشن شود.

چهل سال قبل...

آئین سان ورژه بمناسبت جشن سوم اسفند

امروز مصادف است با روز پیروز سوم اسفند و بهمین مناسبت یکبار دیگر منظره ای از عظمت و شکوه ایران جوان و برومند کنونی درمیدان پهناور جلالیه جلوه گری نمود و از شکوه و عظمت خود دیده و دل مردم حق پرست کشور را غرق شادمانی و شعف ساخت.

از یکساعت بعدازظهر هیئت دولت و امرای لشکر و کوردیپلماتیک و آقایان نمایندگان مجلس شورای ملی و روسای بنگاههای ملی و دولتی و غیره با لباس مشکی و کلاه بلند بهمراهی خانمهای خود درمیدان حضور یافته و در تریبون ها و جاهای خود قرار گرفتند. مقارن یکساعت و سه ربع بعدازظهر والاحضرت های شاهپورها و بعدازچند لحظه موکب مبارک والاحضرت همایون ولایتعهد بمیدان جلالیه نزول اجلال فرموده و بالاخره دو ساعت بعدازظهر موکب مبارک اعلیحضرت همایون شاهنشاهی بمیدان تشریف فرما شدند.

پس از انجام تشریفات استقبال، اعلیحضرت همایون شاهنشاهی و والاحضرت همایون ولایتعهد سوار اسب شدند و درحالی که چندتن از امراء و آجودان ها در التزام رکاب مبارک بودند شروع به سان سپاه و دانش آموزان و پیشاهنگان دختر و پسر نمودند.

چون مراسم سان بپایان رسید اعلیحضرت همایون شاهنشاهی فرمان راحت باش داده و سپس به جایگاه مخصوص سلطنتی تشریف فرما شدند دراین موقع بخشی از هواپیماهای نیروی هوائی در روی آسمان جلالیه نمودار گردید. و بترتیب منظمی در دسته های پنج تائی از طرف جنوب بشمال میدان پرواز نمودند.

سپس مراسم رژه آغاز گردید و بترتیب پیشگاهنگان دختر و پسر، دانشجویان دانشکده ها، دانش آموزان و واحدهای ارتشی و نیروی موتوریزه از مقابل پیشوای بزرگ خود رژه رفتند

در باشگاه افسران

بمناسبت سوم اسفند دیشب جشن باشکوهی در باشگاه افسران درحضور اعلیحضرت همایون شاهنشاهی و والاحضرت همایون ولایتعهد برپا بود و درپایان مراسم آتش بازی مفصلی انجام شد.

وزیر کشور

جناب آقای علی اصغر حکمت وزیر سابق فرهنگ بوزارت کشور منصوب شدند و عصر دیروز بوسیله جناب آقای جم نخست وزیر در کاخ سلطنتی بحضور مبارک اعلیحضرت همایون شاهنشاهی معرفی و امروز صبح در وزارت کشور حضور یافته شروع بکار نمودند.

کفیل راه آهن

آقای مهندس سیف الله مشار رئیس سابق راه آهن جنوب بسمت کفالت اداره راه آهن ایران منصوب و شروع بکار نمودند.

رئیس پیشه و هنر

آقای حیدر زند کفیل اداره کارخانه های ملی بسمت ریاست اداره پیشه و هنر و کان های استان هشتم منصوب گردید. و همین دو روزه به محل ماموریت خود «کرمان» عزیمت مینمایند.

جلسه پرورش افکار

۱- ساعت ۶ بعدازظهر پنجشنبه سخنرانی پرورش افکار در سالون دبیرستان دارالفنون. آقای رشیدیاسمی استاد دانشکده ادبیات در موضوع «سربقای ایران» سخن می رانند

۲- چهارشنبه «امروز» مرکز شهر - دبیرستان مروی - آقای محمدعلی خلیلی درموضوع همکاری خانواده و دبستان

۳- چهارشنبه - غرب شهر - دبستان مختلط شماره ۳- آقای دکتر نعیمی در موضوع آب خوراکی

۴- پنجشنبه - غرب شهر - مازیار - آقای امان پور در موضوع آبله و آبله کوبیدن

۵- پنجشنبه - جنوب شهر - شاهدخت - آقای ابوالفضل حاذقی در موضوع اهمیت پرورش خانوادگی

جلسه پرورش افکار

جلسه هیئت مرکزی سازمان پرورش افکار در وزارت فرهنگ تشکیل و مسائل ذیل مطرح گردید:

۱- گزارش دبیرخانه راجع به تشکیل و اقدامات شعب سازمان پرورش افکار در شهرستان ها باطلاع هیئت مرکزی رسید و نسبت به هرقسمت از طرف هیئت مرکزی دستور داده شد.

۲- دوسرود یکی بنام «سرود ولیعهد» از اشعار سعدی و دیگری بنام «سرود کشور» از اشعار فردوسی که بدبیرخانه رسیده بود بانت آنها بنظر هیئت مرکزی رسید و برای آزمایش و تعلیم آن به کمیسیون موسیقی مراجعه و قرار شد از آقایان علینقی وزیری و روح الله خالقی سازنده این سرودها تقدیر شود.

۳- اساسا، کمیسیون مطبوعات مطرح و سازمان کمیسیون مطبوعات شامل چند بخش مانند بخش نامه نگاری و نویسندگی و آگهی و غیره مورد بررسی قرار گرفت و طی ۱۶ ماده با اصلاحاتی بتصویب رسید

«نقل از اطلاعات سوم اسفند ۱۳۱۷»

امروز در تاریخ

۲۲ فوریه

۱۸۱۹ اسپانیا فلوریدا را به دولت ایالات متحده تحویل داد. تااین تاریخ فلوریدا یک مهاجر نشین اسپانیائی بود.

۱۸۲۸ قرارداد «ترکمن چای» بین ایران و روسیه امضاء شد و بموجب آن قسمت هائی از ارمنستان به روسیه داده شد و جنگ ایران و روسیه پایان یافت.

۱۹۱۶ تزار نیکلای دوم تحت فشار اوضاع نابسامان روسیه دوما (پارلمان) این کشور را گشود.

۱۹۴۵ ارتش سوم آمریکا از رودخانه «سار» درجنوب آلمان گذشت ووارد ساربورگ شد.

۱۹۶۴ غنا اعلام کرد که ازاین پس ازنظام یک حزبی پیروی خواهد کرد.

۱۹۷۳ چین وآمریکا تصمیم گرفتند درپایتخت های یکدیگر «دفتر رابط» ایجاد کنند و چین شرط کرد برقراری مناسبات سیاسی عادی دوکشور موکول به عدم حمایت نظامی آمریکا ازتایوان باشد.

اطلاعات و مردم

عبدالحسین شریعتی اهری

وضع نامطلوب اتوبان

برای اینکه خوانندگان محترم در جریان احداث اتوبان قرار گیرند یازده سال بعقب برمیگردیم، بعد از گفتگوهای زیاد درباره ایجاد اتوبان تهران ـ کرج و اظهار نظرهای عمومی در جراید مرکز ـ بالاخره درتاریخ ۳۱ تیرماه ۱۳۴۴ (۲۵۲۴) قانون احداث و ایجاد شاهراه تهران ـ کرج به تصویب مجلسین رسید و بدولت ابلاغ شد، در ماده ۶ آن مقرر گردید وزارت دارائی بمنظور استهلاک هزینه های ایجاد شاهراه، با مطالعه لازم عوارضی پیشنهاد نماید، در نتیجه در (۲۵ اسفند ۲۵۲۵) آئین نامه وصول ده ریال عوارض از اتومبیلهائیکه از اتوبان تهران ـ کرج تردد مینمایند به تصویب کمیسیونهای مربوط در مجلسین شورای ملی و سنا، رسید.

از ۱۶اردی بهشت ۲۵۲۶ با آغاز بهره برداری از اتوبان وزارت دارائی اقدام به وصول عوارض نمود.

از نحوه وصول عوارض و بی ترتیبی های آن، اکثر خوانندگان با خبر هستند و در اینمورد ذکر مطلب جز اطاله کلام و توضیح و اضحات سودی ندارد و مسئله خود عوارض مورد بحث و گفتگو است.

طبق بررسی های شخصی که از چندتن از ماموران وصول عوارض در دروازه تهران و کرج بعمل آورده‌ام و اظهار صریح آنان، روزهای عادی، هر روز نزدیک به سی هزار اتومبیل از اتوبان تردد مینماید و روزهای تعطیلی و ایام برگزاری مسابقات در استادیوم آریامهر و ایام تابستان این رقم به چند برابر میرسد.

اکنون همه ایام سال که روزهای عادی به حساب آورده و عایدی عوارض را بماخذ همان روزانه سی هزار اتومبیل حساب میکنیم:

از ۰۲۶/۲/۱۶ تا ۳۶/۲/۱۶ میشود ۳۶۵۰ روز

از ۳۶/۲/۱۶ تا ۳۶/۱۱/۱۶ میشود ۲۷۰ روز

(جمعا ۳۹۲۰ روز)

۳۹۲۰ ضربدر ۳۰ هزار اتومبیل ضربدر ۱۰ ریال عوارض ۱۱۷۶ میلیون ریال.

هزینه احداث ۶۲ میلیون ریال.

پس با این حساب پانصدو پنجاه و شش میلیون ریال اضافه دریافتی است و مسلما حالا حالاها دریافت عوارض ادامه دارد، در حالیکه طبق توصیه ذیل ماده ۶ باید میزان هزینه و عوارض وصول شده رسیدگی و پس از استهلاک هزینه های انجام گرفته، اگر وصول عوارض ضروری تشخیص داده شود باید برای وصول آن مجوز جدیدی تحصیل گردد.

بدین ترتیب ملاحظه میفرمائید اتوبان تهران ـ کرج، راهی است که خود مردم ایران مخارج ایجاد آنرا به صورت عوارض پرداخت کرده‌اند و میکنند و این موضوع هم هیچ ایرادی ندارد زیرا پرداخت عوارض ناچیزی که به ایجاد چنان شاهراهی کمک میکند از هر نظر خوب و پسندیده است، مگر راه آهن سرتاسری کشور به امر اعلیحضرت رضاشاه بزرگ، از محل عوارض قند و شکر بوجود نیامده؟ منتهی باید دید در کشورهای دیگر، شاهراهها را بوجود آورده و بعد به امان خدا میسپارند؟ و دیگر کاری به کارش ندارند؟

احداث و ایجاد اتوبان در عین اینکه مشکلات زیادی دارد ولی با کمک مردم خیلی هم آسان است اما نگهداری آن بچه طریقی باید باشد؟ وزارت راه و ترابری که قانونا مسئول حفظ و نگهداری این شاهراه است چرا توجهی بوضع نامطلوب آن ندارد و چرا به اعتراضات و ایرادات مردم و جراید در این باره توجهی نمیکند؟

در حال حاضر اتوبان تهران ـ کرج وضع بسیار بدی دارد و اسفالتها که از اول هم روکش نشده بود ترکیده و یا باصطلاح اهل فن، در بعضی جاها بعلت نشست خاکریزیها شکسته و پر از دست انداز شده و بکلی ناراحت کننده و خطرناک است، بعضی جاهای اتوبان ظاهرا لکه گیری و یا بعبارت ساده، وصله و پینه شده که ایکاش نمیشد زیرا جز ایجاد دست اندازهای ناراحت کننده نتیجه‌ای نداشته است.

از طرفی اصولا باید روشن شود که آیا این اتوبان از طرف پیمانکار یا پیمانکاران مسئول، تحویل موقت یا قطعی شده است و اگر تحویل شده رفع عیب و نقص چه زمانی صورت گرفته؟ و یا هنوز در تحویل پیمانکار است. دیگر اینکه وزارت دارائی چرا تاکنون حساب اتوبان را روشن و یا باصطلاح حسابرسان، تفریغ ننموده است مگر نه اینکه طبق قانون موظف است اینکار را انجام بدهد؟...

با حسابی که در بالا بنظر خوانندگان محترم رسید، در حال حاضر هر پولی که بابت عوارض وصول میشود باستناد ذیل ماده ۶ قانون موصوف، بدون مجوز بوده و عملی است خلاف قانون و معلوم نیست ۵۵۶ میلیون ریال اضافه دریافتی کجا است و بچه مصرفی میرسد مردم انتظار دارند اولا در مقابل اینهمه عوارضی که پرداخت کرده‌اند اقلا توجهی بوضع اسف آور و خطرناک این اتوبان داشته ضمن تعریض شانه های خاکی اتوبان نسبت به تجدید اسفالت آن اقدام فوری معمول گردد تا بلکه اسم با مسمی پیدا کرده و شباهتی به اتوبان داشته باشد.

ثانیا ـ اگر ادامه وصول این عوارض ضرورت دارد، وزارت دارائی فورا بمنظور احترام به قانون، با ذکر علت و ضرورت، اقدام به تحصیل مجوز جدیدی نموده و باین عمل خلاف قانون خاتمه داده و در صورت ادامه وصول عوارض، عمل وصول را از وضع نامطلوب و زشت خارج کند و سرو صورتی به آن بدهند.

اگر کاسه‌ای زیر نیم کاسه نباشد!

من دارنده تلفن ۷۳۳۰۰۸ هستم که فقط در اختیار خودم میباشد و جز در موارد ضروری از آن استفاده نمیکنم، آنهم منحصرا با تلفن های تهران، یعنی هرگز کاری با شهرستانها و خارج از کشور ندارم.

وقتی یک برگ قبض بدهی بمبلغ ۱۰۱۴۰ ریال بابت حق المکالمه دو ماهه برایم آوردند، بتصور اینکه یک اشتباه مسلم است، موضوع را کتبا بشرکت مخابرات اطلاع دادم. مسئولین مربوطه بنا بروش و شیوه مرسوم کارشناسان، قول بررسی دقیق و تعیین علت اشتباه و احتمالا رفع معایب موجود در دستگاه تلفن را دادند و من برای اطمینان هرچه بیشتر تا دریافت قبض بعدی، تلفن را قفل کردم و کلید آنرا نزد شخص دیگری بعنوان شاهد به امانت گذاشتم. بعد از دو ماه مجددا قبضی بمبلغ در حدود ۳۷۰۰ ریال به اضافه بدهی قبلی برایم فرستادند که سخت بر حیرت و تعجبم افزود و این بار دیگر مسلم شد که این مبلغ حق المکالمه نیست، بلکه وجوهی است که نمیدانم به چه عنوانی بنام من منظور شده است! و قدر مسلم اینکه اگر هم بفرض محال این شیرینکاریهای یک جانبه را کامپیوتر کرده باشد، باید گفت این موجود زبان نفهم در آب و هوای ایران خاصیت خود را از دست داده است و گاهی برای تفریح یا تفنن هم که شده، چند صفر را به اعداد اضافه یا از آن کم میکند! حیرت آورتر آنکه کامپیوتر شرکت مخابرات همواره بنفع شرکت مخابرات اشتباه میکند و اشتباهش نیز همیشه سیر صعودی دارد و برای نمونه حتی یک بار بسود مشترک تلفن اشتباه نکرده است.

بهر حال استنباط من اینست که شرکت مخابرات در سایه وجود کامپیوتر کلی بردر آمد خود افزوده است و من برای اثبات ادعای خود شیوه‌ای اندیشیده‌ام، که فعلا محرمانه میماند شیوه ایکه تا بحال بفکر هیچ بنده خدائی نرسیده است، فکری که در حکم یک اختراع است، اختراعی برای گرفتن مچ کامپیوتر شرکت مخابرات، البته بشرطی که کاسه‌ای زیر نیم کاسه نباشد.

کریم میر داودی

قصه اسفالت نوبران ـ بیات

قریب ۸ سال است که اعتبار احداث ۲۵ کیلومتر راه اصلی نوبران ـ بیات تامین شده است، اما معلوم نیست چرا اجرای این طرح هر سال از برنامه‌ای به برنامه دیگر و از سالی بسال بعد موکول میشود. سال گذشته برای خالی نبودن عریضه، چند کارگر پل کمال لو در مسیر راه مزبور مشغول کار شدند ولی متاسفانه پس از چندروز بساط خودرا جمع کردند و راهی تهران شدند، هم اکنون ۴۰ پارچه آبادی در مسیر راه مزبور از نظر رساندن بیماران به مراکز درمانی و همچنین حمل محصولات کشاورزی خود ببازار فروش دچار مشکل هستند. اهالی قراء بیات از مسئولان وزارت راه و ترابری استدعای بذل توجه بیشتری را باین امر حیاتی دارند.

علی اصغر غلامی و چند امضای دیگر

حرفهایی از آنسوی سیم

مشکلات خود را با اطلاعات در میان بگذارید

باستثنای بعدازظهر پنجشنبه‌ها و روزهای تعطیل

تلفن ۳۲۸۴۳۱ از ساعت ۸/۳۰ صبح تا ۴ بعد از ظهر در اختیار شماست

منیر حسینی:

درخیابان رشید (قپان سابق) تهران پارس که منطقه وسیعی است مردم آپارتمان نشین این منطقه بدلیل فقدان اماکن تفریحی و گردشگاه در مضیقه هستند. دراین منطقه نه یک، پارک تفریحی است که کودکان ساکن آپارتمان ها ساعتی در فضای آزاد بازی کنند و نه یک سینما که مردم مجبور نباشند درترافیک سنگین شهر از شرق به غرب یا شمال تهران برای دیدن فیلم بروند، از سوپرمارکت یافروشگاه تعاونی شهروروستانیز دراین ناحیه خبری نیست.

فاطمه وجدی:

کمترکسی است که ساکن شرق تهران باشد و خیابان شهرستانی را ندیده باشد، سرتاسر این خیابان دکان میوه فروشی، سبزی فروشی و فروشگاههای دیگری است که از صبح تا پاسی از شب سیل مشتری را در خود جذب میکنند، اما جالب است اگر بگویم فقط به خاطر سه خانه، این خیابان را مسکونی اعلام کرده‌اند، وچون عملا خیابان منطقه‌ای تجارتی است لذاکسی حاضر نیست خانه های مسکونی را خریداری کند حال آنکه اگر خیابان را تجارتی اعلام کنند، برای خانه های موجود دراین خیابان مشتری پیداخواهد شد.

غینمی فرد:

درکوچه نکیسا، خیابان میتراواقع درعباس آباد اقدامات اداره زیبا سازی شهرداری موجب بهم ریختن زندگی ساکنان این کوچه شده است، باین ترتیب که از سه روزپیش مامورین اداره زیبا سازی شهرداری پلاکهای سابق خانه و شرکت هاراکند و بجای آن قطعه حلب رنگ شده‌ای را با شماره های جدید روی درخانه ها نصب کرده است، که در نتیجه حالا تمام کارهای ارتباطی این کوچه از قبیل پست، تلگراف، تلفن و غیره بکلی فلج شده است

سئوال تلفنی پاسخ تلفنی

آموزش وپرورش میبد و کوهی ازمشکلات

اولین دبستان میبد همپای اولین دبستان شهر یزد در زمان رضا شاه کبیر احداث و مرتب نیز بر تعداد آن افزوده شد. دانش آموزان و معلمان میبد را یک گروه عظیم فرهنگی کشور تشکیل می دهند و الان قریب پانصد دانشجوی میبدی در دانشگاه ها و موسسات آموزش عالی کشور در تمام رشته ها بویژه پزشکی و علوم طبیعی و مهندسی به تحصیل اشتغال دارند که فارغ التحصیلان موجود از این عده مستثنی هستند.

روزگاری اموزش و پروش میبد با کادری وسیع، اعم از اداری و آموزشی به طور مستقل در استان به فعالیت مشغول بود، ولی اخیرا به خاطر عدم مدیریت صحیح اداری و آموزشی و بدنبال آن دلسردی و بی توجهی معلمان و همچنین بی توجهی مقامات آموزش و پرورش استان به رکودی وصف ناشدنی دچار شده است. امروز در اداره آموزش و پرورش میبد هر کس که یک خودکار و یک صفحه یادداشت روی میزش دارد بر اساس روابط دوستانه به هر کس که بخواهد، به هر جا که راه نزدیکتر است و وسایل رفاهی بیشتر، ابلاغ صادر می کند!

روز پنجشنبه ۲۵۳۶/۸/۲۶ حتی یک خدمتگزار در اداره آموزش و پروش میبد نبود که پاسخگوی سئوال یک معلم میبدی باشد و از این روز ها معلمان میبدی زیاد دیده اند.

به خاطر نبودن بودجه مدارس حتی برای یک بسته گچ از دانش آموزان پول می گیرند، برای نظافت بعضی مدارس به علت نداشتن خدمتگزار دانش آموزان ناچار به آب و جارو هستند. از نظر وجود کارگاه و آزمایشگاه که نگو و نپرس، حتی یک وسیله آزمایشگاهی و کارگاهی در کارگاهها و آزمایشگاها یافت نمی شود، وسایل ورزشی به یک توپ و زمین خاکی خلاصه شده است.

از دبیر ریاضی و شیمی خبری نیست و یا کم است و فوق دیپلم های دانشسرا ها با وجود عدم آگاهی و تسلط در کلاسهای دوره دوم متوسطه نظام جدید به تدریس اشتغال دارند که برای آنها فقط اضافه کار مطرح است. در سطح وسیع آموزش و پرورش میبد، مشاوره و راهنمائی مطرح نیست و این موضوع امر ناآشنا و غریبه تلقی میشود، چرا که اوقات یکی دو مشاور موجود در منطقه همواره به بطالت می گذرد.

وضع توالت ها و دستشوئی های بیشتر مدارس ابتدائی و راهنمائی واقعا ناخوش آیند است، شرکت تعاونی مصرف کارمندان دولت در ده کیلومتری شهر واقع است و معلم میبدی ناچار کیسه گونی خود را بر می دارد و با موتور سیکلت این مسافت را می پیماید تا مواد مورد احتیاج را با التماس از شرکت دریافت کند! و اینهاست گوشه‌ای از وضع نابسامان و در هم وبر هم موجود در آموزش و پرورش میبد که فقط و فقط بعلت فقدان مدیریت صحیح اداری در آموزش و پرورش و وجود روابط حاکم بر ضوابط کاملا بچشم می خورد.

واقعا به عنوان یک دانشجوی تقریبا فارغ التحصیل و تقریبا وارد و آگاه بر امور آموزشی و تعلیم وتربیت و اما آگاه از امور جاری در آموزش و پرورش میبد از مقامات آموزش و پرورش کشور و بویژه استان انتظار دارم که فکر اساسی و عملی به حال آموزش و پرورش میبد بنمایند که انتصابات صحیح و گماردن افراد صلاحیت دار در امور آموزشی واداری آموزش و پرورش اولین گام این اصلاح اساسی است.

احمد علی ضیائی ـ دانشجوی دانشگاه اصفهان

* پاسخ آموزش و پرورش یزد

در تاریخ ۲۵۳۶/۸/۲۸ رئیس آموزش و پرورش میبد تعویض شد و در جهت منافع و هدفها و نیاز های آموزش و پرورش منطقه اقداماتی انجام گرفت که خلاصه‌ای از آنها که در ارتباط با نامه آقای علی ضیایی است بشرح زیر باطلاع میرسد:

۱ ـ در کادر اداری آموزش و پرورش میبد از افراد جوان و خوشنام و علاقمند استفاده میشود.

۲ ـ بمنظور رفع کمبود خدمتگزاران مدارس از اول سال جاری تعدادی خدمتگزار استخدام و بکار گمارده شدند.

۳ ـ در شهر میبد یک دبیرستان دخترانه و دو دبیرستان پسرانه وجود دارد که وسایل آزمایشگاهی مورد نیاز آنان از طریق دفتر آموزش متوسطه تامین گردیده است. و مورد استفاده دانش آموزان قرار دارد.

۴ ـ در مدارس راهنمایی میبد که کارگاه یا آزمایشگاه دارند از آن بنحواحسن استفاده میشود، و آندسته ازمدارس راهنمایی که فاقد محل آزمایشگاه هستند کارهای عملی را درکلاس انجام میدهند. ضمنا در نظر است در مرکز شهر یک آزمایشگاه مرکزی جهت استفاده دانش آموزان ساخته شود.

۵ ـ در مورد پول گرفتن از دانش آموزان برای تهیه گچ تحقیق شد، موضوع صحت ندارد.

۶ ـ در حال حاضر دبیرستانهای پسرانه منطقه میبد دارای زمین ورزش اسفالت شده و وسایل لازم هستند و برای تهیه وسایل وامکانات ورزشی لازم برای کلیه موسسات آموزشی اقدامات لازم بعمل آمده است.

۷ ـ در مورد نحوه تدریس آموزگاران دبستان ۵ کلاسه میبد پس از تحقیق معلوم شد که آموزگاران این دبستان وظایف خود را بنحواحسن انجام داده اند.

۸ ـ در شهر میبد کمبود دبیر وجود ندارد و با پرداخت حق التدریس از دبیران موجود در رشته های ریاضی و فیزیک حداکثر استفاده بعمل می آید.

۹ ـ طبق برنامه تنظیمی مشاوران راهنمایی با جدیت وظایف خود را انجام میدهند.

۱۰ ـ در مورد وضع توالتها و دستشویی های مدارس استیجاری اقدام لازم معمول گردید.

۱۱ ـ طبق تصمیم فرمانداری واداره تعاون وروستا های میبد شرکت تعاونی کارکنان دولت در این منطقه تشکیل شده است و تامین شرکت تعاونی خاص فرهنگیان لزومی ندارد.

نظریات کارمندان دولت در مورد قانون استخدام

درمقررات احتساب سوابق خدمت کارمندان باید تجدید نظر شود

آقای علینقی آریاپور حسابدار اداره کشاورزی نیشابور با ارسال نامه‌ای به روزنامه اطلاعات در مورد تجدید نظر در لایحه نهائی قانون استخدام کشوری قید کرده است: نزدیک به ۹ سال است که حسابدار می باشم و ابتدا سه سال از خدمتم را در شهرداری نطنز انجام دادم و سپس بعلت روشن نبودن وضع استخدامی و گرفتاری خانوادگی از شهرداری استعفا دادم و در اداره کشاورزی شهرستان نیشابور مشغول بکار شدم. در اداره کشاورزی نیشابور اکنون با احتساب مدت خدمت نظام وظیفه در گروه چهار و پایه ۳ استخدامی قرار دارم و بدین ترتیب سوابق خدمت من در شهرداری نطنز بعنوان حسابدار این شهرداری در محل جدید خدمتم محسوب نشده است، اکنون همزمان با تجدید نظر در لایحه نهائی قانون استخدام کشوری پیشنهاد می شود که:

* سوابق خدمت کارمندان در شهرداری ها و موسسات نیمه دولتی و وابسته بدولت در سایر دستگاههای دولتی محسوب شود، بخصوص چنانچه رشته شغلی سابق کارمند در شهرداری ها و موسسات دولتی و نیمه دولتی با رشته شغلی فعلی او مشابه باشد، باید سوابق گذشته در ارتقاء گروه، ترفیع و بازنشستگی محسوب گردد.

* مزایای شغلی کارمندان بویژه حسابداران باید تغییر کند. زیرا بعنوان مثال، مزایای شغلی حسابدار واحد های کشاورزی نیشابور با مزایای شغل حسابدار کشاورزی شهر های کوچکتر که از حیث فعالیتهای مالی و حجم کار واعتبارات و پرسنل در سطح پائین تری قرار دارند یکسان است و کارمندانشان را در یک سطح قرار داده اند.

* در شرایط احراز مشاغل حسابداری باید تجدید نظر شود، زیرا در حال حاضر در شرایط احراز حسابدار طبقه ۳ آمده است که متصدیان این طبقه شغلی با داشتن دیپلم و ۱۴ سال سابقه در گروه شش قرار میگیرند و برای سوابق خدمت بیش از ۱۴ سال آنان دیگر ارتقا در نظر گرفته نشده است.

بدین ترتیب یک حسابدار با مدرک دیپلم و داشتن متجاوز از ۱۴ سال سابقه خدمت نمی تواند به طبقه چهار این رشته شغلی برود.

آقای آریاپور در خاتمه نامه خود خواستار تجدید نظر در ماده ۳۲ قانون استخدام کشوری باتوجه به نوسانات هزینه زندگی شده است.

گفتگوئی جالب با یک خانم مددکار برنامه حمایت از خانواده‌های بی سرپرست

من عبادت میکنم نه کار...

خانم مهین تاج اشجع اردلان مددکار برنامه حمایت از خانواده های بی سرپرست وابسته بسازمان شاهنشاهی خدمات اجتماعی

هدف، نجات خانواده های بی سرپرست از بحران و پریشانی و سپس ایجاد شخصیت و توانائی درآنهاست که روی پای خود بایستند و بدون نیاز به کمک دیگران بزندگی ادامه دهند.

ما مأمور پخش پول و اعانه نیستیم بلکه می کوشیم که زندگی اینگونه خانواده ها را تغییر دهیم تا بتوانند دوباره زندگی خود را بسازند.

پس از تأمین خوراک و پوشاک و مسکن، تامین نیازهای عاطفی و تعلیم و تربیت، از مهمترین وظایف برنامه حمایت از خانواده های بی سرپرست است.

* اسم شما چیه و چند سال دارید؟

* درچه زمینه اجتماعی در سازمان شاهنشاهی خدمات اجتماعی فعالیت دارید.

ـ دربرنامه حمایت از خانواده های بی سرپرست بعنوان مددکار اجتماعی

* چرا دنبال این کار رفتی

ـ برای اینکه هم کار است و هم ارضاء نیازهای درونی و عاطفی

* چند سال درس خوانده‌ای

ـ من دیپلم دارم. در رشته ادبی

* بلافاصله بعد از اینکه مراجعه کردی کار خودت را شروع کردی؟

ـ نه تمامی ما داوطلبان اول زیر نظر واحد آموزش کلاسهای تئوری و کار ورزی های عملی را می بینیم و سپس از طریق یک آموزش همگانی در دانشگاه تهران انتخاب می شویم.

* بعد از این انتخاب چه می کنید؟

ـ یک دوره خاص را می گذرانیم که با هدفهای این برنامه آشنا شویم

* این دوره چند ماه است

ـ چهار ماه که دراین دوره ما اطلاعاتی در زمینه مددکاری و نحوه برخورد با خانواده ها کسب می کنیم و اینکه چگونه با آنها ارتباط برقرار کنیم. در طی دوره کارآموزی همکاران ارشد برنامه حمایت از خانواده های بی سرپرست نیز اطلاعات و تجربیات خود را در اختیار ما میگذارند.

* هدف از این آموزش ها چیه؟

ـ اینکه یک کار آموز قابلیتی در حد یک کارشناس مسائل اجتماعی برای خدمات رفاهی پیدا کند.

* مورد آزمایشهای دیگری قرار می گیرید؟

ـ بله. این مراحل با آزمایشهای کتبی و شفاهی همراهه چون کاری که بعهده می گیریم احتیاج فراوان به دقیق اندیشی و اطلاعات کافی و تعداد زیادی شناخت اجتماعی و طبقات دارد و همچنین روانشناسی گروهی و اطلاع کافی از وضع مردم آداب و عادات آنها یعنی کار برد علوم انسانی.

* اطلاع داری تا بحال چند دوره از این قبیل داشته‌اید؟

ـ بله طی پنج دوره عده زیادی مدد کار اجتماعی به بیش از صد شهرستان گسیل شده اند تا خانواده های بی سرپرست را شناسائی کنند.

* توصیه اساسی مسئولین دراین دوره کارآموزی چیه؟

ـ آنها تأکید میکنند که خدمات اجتماعی در قالب حمایت از خانواده های بی سرپرست اصلا تغییر دهیم تا بتوانند دوباره زندگی خود را بسازند.

* هدف در این مورد چیه؟

ـ شیوه‌ای است نوین برای باز توان کردن حس غرور مردمی که بنوعی دچار بلایا و بازیهای تقدیر و سرنوشت شده اند.

* در شرایط شما به چه خانواده‌ای، بی سرپرست می گویند؟

ـ خانواده هائی که بعلل گوناگون تنها نان آور خود را از دست میدهند. مثل اینکه پدر خانواده‌ای دریک حادثه دلخراش فوت میشود یا ضایعات خانوادگی موجب پریشانی آنها میگردد مثل طلاق و فرار و جدائی و یا گرفتاریهای اجتماعی مانند بزندان افتادن حامی و سرپرست خانواده و یا پیری و از کار افتادگی....

* وظیفه شما چیه؟

ـ در درجه اول شناسائی آنهم از طریق ملاقات های متعدد. آمار برداری و گزارش مستند از وضع خانواده

* این گزارش ها چی میشه؟

ـ در یک کادر بالا ترمورد رسیدگی دقیق قرار می گیرد و کنترل در مورد آن تصمیم گرفته میشود و سپس توسط سازمان شاهنشاهی مورد حمایت قرار می گیرد.

* دراینجا وظیفه شما تمام شده است؟

ـ نخیر همچنان که گفتم: ما مامور پخش پول و صدقه نیستیم بلکه ماموریم که زندگی آنها را تغییر دهیم. بکوشیم که اعضای خانواده دو باره زندگی خود را بسازند.

* پس از کمک مالی به چه چیزی توجه میشود؟

ـ پس از تأمین مسکن، خوراک و پوشاک یک خانواده بی سرپرست و فکر میکنم مهمترین آن مسأله تعلیم و تربیت آنها بخصوص کودکان و نوجوانان خانواده

* لابد یک خانواده بی سرپرست چندین کودک دارند.

ـ کاملا صحیح است و تعداد آنها هم کم نیست و این خود مرحله دشوار وظایف ماست.

* اینان را چه مشکلاتی تهدید می کند؟

ـ خیلی. مثلا انواع بیماریها. اینکه هنر و فن خاص برای کار و پیشه ندارند و از همه مهمتر مشکلات اخلاقی آنهاست میدانیم که معمولا اینجور خانواده ها را چه خطراتی تهدید می کند. خطر اعتیاد هست. خطر لغزش و انحراف...

* همه از این گرفتاریها دارند؟

ـ کم و بیش و بعضی ها فقط یکی دوتا از این مشکلات را دارند

* پس از کمکهای مادی شما متوجه نظارت معنوی این خانواده ها می شوید؟

ـ بله و بخصوص در مورد بچه ها که در تیررس خطرند. زیرا بررسی هائی طول پنج سال اخیر انجام داده ایم.

* در تهران؟....

ـ نه فقط درتهران، بلکه بیشتر از صد شهرستان.... بله نتیجه اطلاعات جمع آوری شده من و دوستانم نشان داده که ۷۰ در صد افراد مورد حمایت را کودکان شیر خوار تا جوانان ۱۸ ساله تشکیل میدهند و بهمین دلیل به تعلیم و تربیت آنها توجه میشود که ضمنا فن و حرفه‌ای هم بیاموزند.

* که بتوانند خودشان زندگی را ادامه بدهند؟

ـ بله حس غرور را در آنها زنده میکنیم تا بتوانند با تلاش و کوشش، نقش سازنده ای در جامعه داشته باشند و هرچه زودتر از کمک های مستمر سازمان و نیکوکاران بی نیاز گردند

* تعداد خانواده های بی سرپرست حمایت شده چقدره؟

ـ حدود هشت هزار خانواده با سی و پنج هزار نفر افراد خانواده.

* تعداد کودکان و جوانان آنها چقدر است؟

ـ در حدود ۲۸۰۰۰ تن، این خانواده ها را کودکان و جوانان تشکیل میدهند.

* تعداد مددکارانی که دراین برنامه فعالیت می کنند چند نفر است؟

ـ دراین برنامه ۵۲۵ مدد کار فعالیت دارند.

* در مورد کارتان بمردم چه توصیه‌ای میکنید؟

ـ میدانید اینکار در ایران بی سابقه نیست از قدیم بوده اند کسانی که بخانواده ها کمک میکردند ولی امکاناتشان کم است.

* چرا امکان کمک ندارند؟

ـ زندگی امروز نمیگذارد که این عده از مردم خیر خواه با این خانواده ها ارتباط بگیرند و آنها را بشناسند و تصدیق میکنید با گرفتاریهای متداوله فرصت اینکار هم نیست

** برنامه حمایت میتواند دراین مورد نقش بزرگی داشته باشد؟

ـ حتما و مادر این مورد اطلاعات دقیق داریم. یکی از وظایف ما همین است و واقعا مردمی که علاقمندند می توانند مراجعه کنند و بانظارت دقیق خودشان یکی یا چند خانواده را تحت سرپرستی قرار دهند.

* در این مدت چه خاطره‌ای دارید؟

ـ خاطرات زیادهست ولی آنچه برای من خیلی شادی آور بود اینکه، چندی پیش دختر بزرگ یک خانواده بی سرپرست را که از منزل فرار کرده بود و میرفت تا سقوط کند باتلاش بسیار دراولین قدم انحراف و خود فروشی نجات دادیم. او گفت از وضع زندگی خود و خانواده اش مستاصل شده بود و میرفت تا با خود فروشی شاید سایر افراد خانواده اش را نجات دهد

* و حالا این خانواده تحت سرپرستی شماست؟

ـ از نظرمالی یک فرد خیرخواه کمبود های مالی آنها را بعهده گرفته و این دختر نیز در یک واحد صنعتی با حقوق خوبی کار می کند و شبها هم درس میخواند. همچنین آنها گرفتاریهای دیگری هم داشتند که برایشان حل کردیم.

* چه نوع گرفتاری؟

ـ پرونده ارث آنها در دادگستری با معضلات و مشکلات فراوانی روبرو شده بود که یک وکیل برایشان گرفتیم و بزودی کار آنها را از این بابت فیصله میدهیم.

* یعنی با پول خودتان وکیل گرفتید؟

ـ نخیر، عده‌ای از وکلای دادگستری از این طریق حاضر شده‌اند که به برنامه حمایت از خانواده های بی سرپرست کمک کنند. همچنین عده زیادی از پزشکان و سایر کسانی که تخصص دارند بطور رایگان وقت خود را دراختیار این برنامه گذاشته‌اند و دو تن از افراد همین خانواده نیز زیر نظر همین پزشکان معروف و متبحر و نیکوکار سلامت خود را باز یافتند.

* خودت از کاری که میکنی چه احساسی داری؟

ـ حس میکنم که عبادت میکنم نه کار....

برای تامین آینده فرزندان شما راههای مختلفی وجود دارد که پس انداز مطمئن ترین آنها میباشد.

بانک تهران با انواع حسابهای پس انداز خود منظور شما را تامین میکند

بانک مدرن شما، بانک تهران

همو طنان عزیز:

طبق توصیهٔ سندیکای چرمسازان ایران

کفش چرمی بپوشید

قبل ازخرید:

ازکفش های چرمی وین دیدن فرمائید.

کفش وین

سلامتی وراحتی پای شما را تامین میکند.

جهان سیاست

یک اقتصاددان بزرگ:

اقتصاد سوسیالیستی فرانسه را به ورشکستگی میکشاند

از: دکتر منصور مصلحی ـ پاریس

خطر ـ خطر پیروزی رقیب و شکست خویش ـ خونسردی بسیاری از رهبران سیاسی فرانسه را از میان برده است. رهبران گروه های مختلف جناح راست ـ چه شیراک تند و آتشین و چه سروان شرایبر تئوریسین ـ نه چندان در پرده، بلکه گاه صریح این احتمال را پیش میکشند که در صورت دست اندازی کمونیست ها بقدرت خطر جنگ داخلی کشورشان را تهدید میکند.

«ژاک ژان سروان شرایبر» بنیانگزار مجله اکسپرس، رهبر حزب رادیکال راست و یکی از نزدیک ترین یاران ژیسکاردستن وقتی دربرنامه تلویزیونی «حادثه» رودرروی «لوران اوروا» مدیراومانیته و عضو کمیته مرکزی حزب کمونیست فرانسه قرار گرفت با لحنی تند و پر پرخاش امیز او و حزب و روزنامه اش را دروغگو خواند و در اثبات این اتهام دلایلی ارائه داد که رد کردنشان ممکن نبود.

یک ارگان حزب کمونیست نوشتــه بود در لورن ـ حوزه انتخاباتی شرایبر ـ هزاران خانه از برق و آب محروم هستند و بسیاری از کودکان درنور شمع درس میخوانند.

وقتی شرایبر این دروغ شاخدار را برخ مدیراومانیته کشید جواب شنید که این یک اشتباه بوده است.

شرایبر پرسید:

ـ حزب کمونیست بهنگام جدائی از سوسیالیست ها اعلام کرد که دلایل جدائی اختلاف برسرمیزان «کمترین دستمزد» طبقه بندی حقوق ها، دامنه ملی کردن واحدهای صنعتی و میزان افزایش خدمات اجتماعی است. ولی حالا در آستانه انتخابات ژرژ مارشه بدون اشاره به این اختلاف های اساسی شرط شرکت در حکومت چپ را این میداند که حزب کمونیست بیشتر از ۲۱ درصد آراء را بدست آورد و صاحب هفت کرسی وزارت شود. دلیل این تغییر روش چیست؟

وقتی لوروآ بجای پاسخ دادن به اتهام زدن و دادن شعارهای عوام فریبانه پرداخت، شرایبر پاسخ سئوال خویش را داد.

چون برای کمونیست ها بهبود شرایط زندگی مردم فرانسه مطرح نیست. آنها میخواهند آنچنان سهمی در حکومت داشته باشند که بتوانند نظام و ترکیب جامعه فرانسه را بنحوی برگشت ناپذیر تغییر دهند تا برای همیشه درمسند قدرت باقی بمانند. نظیر آنچه در اروپای شرقی کرده اند.

شرایبر با ارائه ارقام ثابت کرد که ژیسکاردستن در طول سه سال و اندی حکومتش گام های بسیار بلندی در راه بهبود شرایط زندگی زنان، خانواده ها، جوانان، سالمندان و بیکاران فرانسوی برداشته و درین راه همواره با مخالفت بازدارنده کمونیست ها روبرو بوده است.

وقتی لوروآ به افزایش تعداد بیکاران در میان جوانها وعدم التفات حکومت به این گروه اشاره کرد پاسخ شنید که افزایش تعداد بیکاران در اولین سال های حکومت ژیسکاردستن و بعد ثابت ماند و حتی کاهش این رقم رابطه مستقیم با شرایط اقتصاد بین المللی دارد و یک دروغ دیگر کمونیست ها را برخ شان کشید.

ـ شما میگوئید درلورن ششصد هزار بیکار وجود دارد درحالیکه رقم واقعی از یک دهم این ادعا نیز کمترست.

وافزود:

ـ این ژیسکاردستن بود که به جوان های ۱۸ ساله حق رای داد و چون عقیده دارد جدا ماندن جوان ها از سیاست آنها را به گروه های افراطی متمایل میسازد. و روحیه طغیان را دروجودشان بر می انگیزد.

این مناظرهٔ تلویزیونی فقط نمایشی از اختلاف شدید چپ و راست نبود ژان ژاک شرایبر که اشاره اش به هواداران شیراک بود گفت:

ـ رئیس جمهوری درین سه سال به آن اندازه از حمایت یک پارچه اکثریت برخوردار نبوده است که بتواند همه طرح های اصلاحیش را با شتابی دلخواه به اجرا بگذارد. ولی اکنون این امید هست که بعد از انتخابات یک اکثریت جدید و قوی پشت سراو بایستند. او به سوسیالیست ها حمله نکرد ولی «لوروا» با استناد به ارقامی که عصر همان روز حزب سوسیالیست در زمینه اجرای برنامه اقتصادی خویش منتشر کرده میتران را مورد حمله قرار داد که به راست گرایش پیدا کرده است.

و باز همانشب ـ در بازی پیچیده سیاسی فرانسه ـ ریمون بار در مقام یک نخست وزیر اقتصــاددان برنامــه اقتصــادی حزب سوسیالیست را بباد انتقاد گرفت و با قاطعیت گفت که اجرای این برنامه تورم شدید و از هم پاشیدن اقتصاد فرانسه همراه خواهد بود.

گروه بندی های پیچیده

در صحنه سیاست فرانسه چه میگذرد؟ این همه مخالف ناشی از چیست؟ در حال حاضر این گروه های سیاسی فعالیت شدیدی دارند.

ـ حزب سوسیالیست و در کنارش حزب رادیکال چپ.

ـ حزب کمونیست

ـ حزب ار، پ.ار.

ـ جناح وحدت برای دمکراسی فرانسه مرکب است از احزاب جمهوری خواه، رادیکال راست و مرکز دمکراسی و پیشرفت.

ـ گروه های کوچک تری هم نظیر گلیست ها چپ اکولوژیست ها و مرکز ملی مستقل ها و دهقانها هستند که در حال حاضر نقش مهمی در بازی های سیاسی ندارند. اینک حتی اینکه بعد از انتخابات چه کسی با چه کسی متحد میشود بدرستی روشن نیست و چنین بنظر می اید که اگر نه سرنوشت ائتلاف ها، بلکه دست کم نقش و اهمیت اجزاء ان با توجه به درصد آرائی که هر گروه بدست می اورد یقین خواهد شد. ولی علیرغم اختلاف درونی جناح ها سئوال اساسی هنوز اینست:

ـ دست چپی ها پیروز میشوند یا دست راستی ها؟

شاید مطرح کردن سئوال به این صورت درست نباشد چون ژان ژاک سروان شرایبر در مناظره تلویزیونیش میگفت یک دست راستی نیست و باید میانه روی چپ بحساب آید و ریمون بار نیز گفته بود «نباید اعضای سوسیالیست بودن را به یاران فرانسوا میتران سپرد.»

شاید این شکل پرسش درست تر باشد:

ـ جناح حاکم کنونی در انتخابات پیزوز می شود یا جناح مخالف فعلی؟

جناح حاکم کنونی برای بدست آوردن پیروزی میکوشد طیف سیاسی هر چه گسترده تری داشته باشد.

ژاک شیراک و یارانش چند روز پیش صدهزار تن را در پاریس گرد آوردند مارسییز خواندند یاد دوگل را گرامی داشتند و در مدح کاپیتالیسم و اقتصاد ازاد سخن راندند.

اینها میتوانند گروههای دست راستی، سنتی و محافظه کار را بسوی خود بکشند. شیراک احتمال جنگ داخلی را پیش میکشد و انتخابات را «سرنوشت ساز» میداند.

او میخواهد باین ترتیب همه رای دهندگان را به پای صندوق ها بکشاند و این به سود جناح حاکم کنونی است چون کمونیست ها با آن انضباط سخت حزبی شان بهر حال در انتخابات شرکت میکنند انها که شرکت نمیکنند خانه دارها، دهقان ها، کاسب هائی هستند که فقط وقتی خطر را لمس کنند به پای صندوق رای میروند و اکثریت قاطعی از اینها سنتی و محافظه کار هستند. درین زمینه شیراک و یارانش موفق بوده اند تا بحال ۳۶ میلیون نفر برای شرکت در انتخابات ثبت نام کرده اند بین پنج میلیون نفر بیشتر از کسانیکه برای شرکت در انتخابات ریاست جمهوری ۱۹۷۴ ـ ثبت نام کرده بودند.

از میان کسانیکه قاعدتا در انتخابات شرکت میکنند بین ۲۰ تا ۲۵ درصد هنوز مردد هستند این موردها طبیعتانه راست گرا هستند. طرفدار ار . پ.ار. و نه چپ گرا هستند، کمونیست ها سوسیالیست مومن ـ اینها معمولا خواهان حکومتی هستند که اصلاح طلب باشد نظام های کهن و دست و پاگیر را دگرگون کند در عین حال چنان تند حرکت نکند که ارامش زندگی را بر هم زند اینها نه میتوانند طرفدار ار.پ.ار باشند و نه هوادار حزب کمونیست.

چه کسی میتواند آنها را جذب کند؟ حزب سوسیالیست یا یک جناح میانه روی اصلاح طلب. حزب سوسیالیست این نقطه ضعف را دارد که درصورت پیروزی باید با کمونیست ها بسازد. پس چه کسی بهتر از ژان ژاک سروان شرایبر و یارانش که همواره اصلاح طلب بوده اند دگرگون آرام طلب کرده اند و اینک پشت سر یک رئیس جمهوری اصلاح طلب ایستـاده اند که مطابـق آخـرین آمارگیری ها مورد قبول ۵۶ درصد فرانسوی هاست. در نتیجه وحدت برای دمکراسی فرانسه میتواند اصلاح طلبان میانه رو و انبوهی از ان ۲۰ تا ۲۵ درصد مردد را به سوی خود بکشد.

ودرین میان ریمون بار با نشان دادن خطرهای سختی که اجرای برنامه های اقتصادی جناح چپ پیش می آورد آخرین تردیدها را از دل میانه روها ـ یعنی هواداران بالقوه حزب سوسیالیست ـ میزداید.

ـ پیرماریانو مفسر فیگارو نوشته بود:

ـ درورای نطق ها و تئوری ها در اقتصاد یک قاعده ساده وجود دارد:

نباید مخارج بر مداخل بچربد و همه کسانی که این قاعده را نادیده گرفته اند ناچار شده اند انگشت تاسف بدندان بگزند. او حالا درلفافه یک صورت ظاهر جدی حزب سوسیالیست برنامه ای به ما پیشنهاد میکند که به ادعای طراحانش باید از سرعت افزایش تورم بکاهد ولی اشتباه میکند چون حتی بدون در نظر گرفتن مخارج و نتایج ملی کردن واحدهای تولیدی که در برنامه اقتصادی حزب سوسیالیست نادیده گرفته شده است، دوستان میتران نزدیک ترین و کوتاه ترین راه را برای درشکسته شده فرانسه ارائه داده اند.

آنها میخواهند قدرت خرید قشر وسیع تری از جامعه را افزایش دهند این نیت خیری است. ولی باید تحول تعادل های اصلی اقتصادی را در نظر گرفت و فقط آن چیزی را توزیع کرد که تولید میشود این کاریست که سوسیالیست ها نکرده اند.

در نتیجه جز درصورت افزایش واردات تقاضا بر عرضه می چربد و این سبب افزایش تورم میشود.

افزایش حقوق ها هم به نحوی که حزب سوسیالیست میخواهد نوع دیگری تورم بوجود می اورد که «تورم هزینه‌ای» نامیده میشود. یک واحد تولیدی، اگر نخواهد ورشکست شود، چگونه میتواند بدون افزایش قیمت فراورده هایش دستمزد کارگرانش را حدود سی درصد افزایش دهد؟

می بینیم که در شرایط فعلی برنامه اقتصادی حزب سوسیالیست که بیشتر جنبه انتخاباتی و تبلیغاتی دارد جبرا به تورم و افزایش تعداد بیکاران منجر میشود.

در واقع هدف سوسیالیست ها ازین رقم بنـدی اقتصـادی واداشتن حزب کمونیست به همکاری انتخاباتی و در نتیجه بدست آوردن پیروزی است. وقتی حزب سوسیالیست حاضرست حداقل دستمزد را به ۲۴۰۰ فرانک برساند کمک هزینه خانوادگی را ۲۵ درصد افزایش دهد، سن بازنشستگی را به ۶۰ کاهش دهد و...حزب کمونیست چگونه میتواند از همکاری سرباز زند و در عین حال از جانب اعضایش و هوادارانش مورد انتقاد قرار نگیرد؟

کمونیست ها راه مقابلـه را پیدا کرده اند: آنها امتیازهای اقتصادی حزب سوسیالیست را کافی نمیدانند آنها میگویند: «باید بیشتر داد و بیشتر خرج کرد.»

هم برای سوسیالیست ها و هم برای کمونیست ها ـ تا وقتی قدرت را بدست نگرفته اند دادن اینگونه شعارها آسانست چون نمی خواهند این اصل را بپذیرند که مخارج نباید بر مداخل بچربد. و بهر حال جالب اینجاست که برنامه اقتصادی حزب سوسیالیست هم از جانب کمونیستها و هم از سوی جناح حاکم کنونی به باد انتقاد گرفته شده است و ما باز در برابر یکی از تضادهای دمکراسی قرار گرفته ایم این یک تا پنج درصد رای دهندگان هستند که سرنوشت جامعه فرانسه را تعیین خواهند کرد یعنی یک تا پنج درصد از کسانی که هنوز تصمیم نگرفته اند و هدف اصلی همه این حرکت های تبلیغاتی هستند.

علیرضا جهانشاهی

پرزیدنت زیاد باره برای استمداد از چین به پکن می رود

۲ تانک منهدم شده اتیوپی در غرب جی جیکا

علیرضا جهانشاهی

گزارش خبرنگار روزنامه اطلاعات از جبهه جنگ اوگادن

اتیوپی، تنها برتری هوایی دارد

علیرضا جهانشاهی فرستاده ویژه اطلاعات به جبهه های جنگ اوگادن پس از ارسال چند گزارش از موگادیشو پایتخت سومالی، نخستین گزارش خود را از شهر «جی جی گا» در منطقه جنگی «اوگادن» ارسال داشته است.

من در حالی از شهر «جی جیکا» گزارش میدهم که رادیوی «آدیس آبابا» بطور دائم ادعا میکند که نیرو های اتیوپی در صدد حمله به این شهر هستند، دیروز رادیو «آدیس آبابا» گفت: نیرو های اتیوپی در ۱۸ کیلومتری شهر «جی جیکا» هستند، ولی در عرض دو سه روز گذشته من در حالیکه وسیله نیرو های جبهه آزادی بخش سومالی غربی همراهی می شدم قادر بودم تا مسافت وسیع داخل مناطق آزاد شده اوگادن پیشروی بکنم و تنها اثری که از نیرو های اتیوپی دیدم تانک ها و کامیونهای سوخته آنهاست که در برابر حملات نیروی های جبهه آزادی بخش سومالی غربی از بین رفته اند. هم اکنون اتیوپی تمام حواس خود را متوجه حملات هوایی کرده است و در طول دو روزی که من در شهر «جی جیکا» بودم هواپیما های میگ اتیوپی چند بار به این شهر حمله کردند که منجر به کشته شدن ۱۲ نفر و خرابی چند خانه گردید.

چنین بنظر می رسد که نیرو های سومالی و جبهه آزادی بخش سومالی غربی در منطقه جی جیکا اوضاع را بخوبی تحت کنترل داشته باشند و همانطور که گفتم تنها عملیات نیرو های اتیوپی حملات هوایی از یک طرف و کوبیدن مواضع سومالی وسیله توپهای دور زن و احیانا حملات تانک میباشد. بدین دلیل حرکت در این منطقه فقط در شب امکان پذیر است، چون در طول روز امکان بمباران بسیار زیاد است.

شهر «جی جیکا» با حدود ۲۰ هزار نفر جمعیت بزرگترین شهر در منطقه شمال اوگادن است و هم اکنون چهار ماه است که نیرو های جبهه آزادی بخش سومالی غربی این شهر را تحت کنترل خود دارند. زندگی در شهر بطور عادی جریان دارد، ولی با شنیده شدن صدای هواپیما های اتیوپی و بلند شدن صدای تیر اندازی توپهای ضد هوایی سومالی مردم که بیشتر کشاورز و دامدار هستند. فورا چند خیابان اصلی شهر را تخلیه میکنند.

در غروب روز دوم اقامت من در شهر «جی جیکا» از طرف فرماندهی جبهه آزادی بخش سومالی غربی به من اطلاع داده شد که بمحض تاریک شدن هوا بطرف قلب جبهه یعنی غرب «جی جیکا» حرکت خواهید کرد. پس از حرکت در یک لندرور که روی آن وسیله شاخه های درخت پوشیده شده بود از منطقه ای عبور میکردیم که جاده به صورتی که در سایر جا ها، شناخته شده است وجود نداشت، پس از چهار ساعت مسافرت در این منطقه به یک منطقه کوهستانی رسیدیم که معلوم شد اینجا مرکز فرماندهی لجستیکی جبهه آزادی بخش سومالی غربی است.

در اینجا بود که فرمانده نظامی این جبهه در تاریکی وزیر نور ماه و با استفاده از یک چراغ قوه از روی نقشه در باره اوضاع جنگ برای من توضیح داد و گفت که هم اکنون عملیات جنگی در منطقه ای بنام «فیام بیره» در ۲۰ کیلومتری شهر حرار جریان دارد و نیرو های اتیوپی و سومالی در تمام ساعات با توپخانه با یکدیگر میجنگند. بمن گفته شد که امکان سفر با جیب به این منطقه وجود ندارد و ما پس از چهار ساعت و نیم راه رفتن به کوهی رسیدیم که ارتفاع آن از سطح دریا بیش از دو هزار متر است. این کوه در سمت غربی شهر «فیام بیره» قرار دارد و شهر در دامنه یک کوه دیگر واقع شده است.

با طلوع آفتاب ناگهان همه جا به لرزه در آمد یک روز دیگر شروع شده بود و توپهای سومالی و اتیوپی بار دیگر برنامه‌ی روزانه خود را شروع کرده بودند.

در این منطقه از ساعت شش و نیم صبح تا ساعت شش بعد از ظهر توپها بدون وقفه همدیگر را میکوبیدند ساعتی که از روز گذشت و ابر ها کمی باز شدند هواپیما های اتیوپی هم وارد صحنه نبرد شدند ولی موقعیت توپخانه سومالی طوری بود که هواپیما های اتیوپی قادر نبودند آنها را مورد اصابت قرار دهند.

شهر «فیام بیره» چهار بار بین نیرو های سومالی و اتیوپی دست بدست شده است و طبق گفته فرمانده جبهه آزادی بخش سومالی غربی نیروهای این جبهه قریب دو هفته پیش به دلایل تاکتیکی تصمیم گرفتند از این شهر عقب نشینی کنند، ولی با وجود این عقب نشینی نیرو های اتیوپی هنوز نتوانسته اند وارد شهر شوند چون توپخانه سومالی بطور مدام راههای متصل بین این شهر را زیر آتش دارد.

شهر فیام بیره هم اکنون زندگی چندانی ندارد، چون مردم عادی همگی شهر را برای پنهان شدن در کوه های اطراف ترک کرده اند و شهر خالی از هر گونه جنبنده ای است.

در این منطقه بنظر میرسد تنها کاری که ارتش اتیوپی قادر به انجام آن میباشد بمباران شدید هوایی است که در آن از مهمات و بمبهای شیمیائی ممنوع استفاده می کنند.

مصاحبه با رهبر جنگجویان

«ابراهیم محمود شارمارکه» فرمانده جبهه آزادی بخش سومالی غربی در منطقه اوگادن شمالی است در یک گفتگوی اختصاصی با من از کمکهای داروئی و غذائی که ایران تا بحال به سومالی کرده تشکر کرد و گفت از آنجا که ایران هیچ وقت خودش حاضر به قبول یک استعمار نبوده است اکنون دارد به سومالی کمک میکند تا در نبرد علیه استعمار پیروز شود. «شارمارکه» در این مصاحبه در باره اوضاع جنگ گفت اتیوپی در یک ماه گذشته با کمک و یاری کامل روسیه و کوبا کوشیده است دست به یک ضد حمله علیه مواضع ما بزند ولی ما توانسته ایم بخوبی در برابر آنها مقاومت کنیم فرمانده جبهه در اوگادن شمالی افزود در یکی دو هفته اخیر نیرو های جبهه لازم دیدند به دلایل تاکتیکی دست به تغییر مواضع خود بزنند وی گفت بطور مثال در شرق شهر حرار چون منطقه دشت بود و نیرو های جبهه هیچگونه پوششی در برابر حملات هوائی اتیوپی نداشتند لازم بود عقب نشینی بشود. ولی در جنوب شهر آنجا که منطقه کوهستانی میباشد نیرو های جبهه سر جای خود هستند و هنوز ما شهر حرار را از دو طرف زیر محاصره نیرو های جبهه داریم.

«شارمارکه» اضافه کرد در این عقب نشینی تاکتیکی لازم بوده که نیرو های جبهه از شهر «با بیله» هم عقب نشینی کنند و اضافه کرد بزودی با عوض شدن اوضاع در این منطقه شهر «بابیله» و سایر مناطق باقیمانده دوباره توسط نیرو های جبهه تصرف خواهد شد از شارمار پرسیدم نظرش در باره اخبار رادیو آدیس آبابا که مدام از ضد حمله در منطقه اوگادن شمالی حرف میزند چیست و او با لبخندی گفت شما خودتان در چند روز اخیر در این منطقه بوده اید و دیده اید ما منطقه را تحت کنترل کامل خود داریم. فرمانده جبهه در اوگادن شمالی گفت هم اکنون اتیوپی از شوروی و کوبا انواع سلاحها و کمکها را دریافت میکند. ولی با این وجود قادر نیست در برابر ما کاری از پیش ببرد چون اراده مردم استعمار زده منطقه اوگادن از هر گونه اسلحه قویتر است و بالاخره پیروزی نهائی از آن ما خواهد بود، و دخالت شوروی و کوبا تنها باعث طولانی تر شدن جنگ خواهد شد ولی در نتیجه آن تغییری نخواهد داد. از «شارمارکه» می پرسم شوروی چه نوع سلاح هایی به اتیوپی داده است وی در پاسخ من میگوید پیشرفته ترین سلاحها و مهمات را در اختیار اتیوپی گذاشته است و بطور مثال هواپیما های میگ ۲۳ که هم اکنون توسط خلبانان روسی و کوبائی پرواز میکنند حتی در کشور های کمونیستی اروپا هم دیده نمیشود و علاوه بر آنها اتیوپی تعداد زیادی هواپیما های میگ ۱۹ و میگ ۲۱ هم از شوروی دریافت کرده است ولی خلبانان اتیوپی خودشان قادر نیستند با این هواپیما ها کار کنند و لازم است از خلبانان روسی و کوبائی و یمنی استفاده کنند.

«شارمارکه» اضافه میکند. مسکو تعداد قابل توجهی هواپیماهای بمب افکن مدرن «سوخوی ۷» هم به اتیوپی داده است و در زمینه نیروهای زرهی هم اتیوپی تعداد زیادی تانک ۳۴ وت ۵۵ وت ۶۲ از شوروی دریافت کرده که توسط کوبائی ها رانده میشوند.

وی افزود: تابحال تعدادی از این خلبانان روسی و رانندگان تانک کوبائی در جنگ اوگادن کشته شده اند و یکی از این ها هم زنده دستگیر شده است. به فرمانده جبهه در اوگادن شمالی میگویم رادیو آدیس ابابا ادعا میکند که نیروهای اتیوپی بزودی شهر «جی جیکا» را باز پس خواهند گرفت. «شارمارکه» با خنده بلندی میگوید شما که در شهر «جی جیکا» بوده اید بهتر میدانید چه کسی این شهر را تحت تصرف دارد. از «شارمارکه» در باره ترکیب نیروهای جبهه سئوال میکنیم و او در پاسخ میگوید: اگر این جنگ ما یک جنگ تصرفی بود آنوقت فقط یک دسته بخصوص در جنگ شرکت داشتند ولی شما میتوانید ببینید که در صفوف ما از کشاورز و دانشجو و کارمند و رهبران مذهبی هم شرکت دارند و چون این یک جنگ آزادی بخش است همه مردم با جان و دل در آن شرکت میکنند.

از «شارمارکه» در باره کمکهای خارجی سئوال میکنیم و او پاسخ میدهد که ما خودمان از امریکا و کشورهای غربی مستقیما تقاضای کمک نکرده ایم و بلکه از کشورهای دوست خود خواسته ـ ایم تا از امریکا بخواهند سیاست خود را در شاخ افریقا که ما آنرا اشتباه می دانیم عوض کند و همین تقاضا را از کشورهای اروپا هم کرده ایم چون جهان باید تشخیص بدهد که هدف مسکو فقط پیروزی اتیوپی نیست بلکه آنها هدفهای بسیار گسترده ای دارند که شامل تمام اقیانوس هند و دریای سرخ و حتی خلیج فارس هم میشود و اگر امروز در سومالی غربی جلو شوروی گرفته نشود فردا باید در تمام این منطقه حساس با آنها مقابله کرد.

«شارمارکه» اضافه میکند که این اولین بار نیست که شوروی دست به سرکوبی نیروهای آزادیخواه در مناطق مختلف جهان میزند و در اروپا، چکسلواکی و مجارستان شاهد این سیاست شوروی هستند و در افریقا و امریکای لاتین هم مسکو همیشه با همدستی با نیروهای استعماری به سرکوبی آزادیخواهان دست زده است

از «شارمارکه» میپرسم تا چه زمانی نیروهای جبهه سومالی قادر است در برابر فشار حملات هوائی اتیوپی مقاومت کند و او پاسخ میدهد که این جبهه خود را برای مقابله با سختیهای فراوانی آماده کرده است و به هیچ وجه اجازه نخواهد داد که نیروهای «آدیس آبابا» با همدستی شوروی و کوبا حقوق مردم اوگادن را لگد کوب کنند.

«شارمارکه» در پایان مصاحبه خواست از طرف او از جهان آزاد خواسته شود به شوروی و سایر کشورهای کمونیست اجازه ندهند با دخالت خود در شاخ افریقا حقوق حقه مردم اوگادن را پایمال کنند

سفر به چین

مقامات بسیار بلند پایه و موثق سومالی در گفتگو با من گفتند: محمد زیاده باره رئیس جمهوری سومالی در کار ترتیب دادن مقدمات یک سفر رسمی به جمهوری خلق چین است. این مقامات که به ریاست جمهوری بسیار نزدیک هستند اشاره کردند که اکنون که پرزیدنت زیاده باره از دریافت کمکهای نظامی از کشورهای آمریکا و اروپای غربی بطور کلی قطع امید کرده است و تصمیم دارد برای جلب کمکهای نظامی چین به پکن مسافرت کند. گفته می ـ شود که این سفر در چند روز اینده صورت خواهد گرفت مقامات بلند پایه سومالی در گفتگوی اختصاصی خود با من افزودند که هم اکنون تماسهائی با مقامات پکن گرفتـه شده و انتـظار میرود پرزیدنت زیادباره در سفرش به چین با استقبال بسیار گرمی روبرو شود.

این مقامات میافزایند که انتظار میرود مقامات پکن بکوشند همانطور که پس از قطع روابط نظامی مصر و شوروی به مصر کمکهای نظامی رایگان در حد وسائل یدکی مورد احتیاج قاهره دادند به سومالی هم علاوه بر دادن لوازم یدکی مورد نیاز تسلیحات ساخت شوروی، و تسلیحات ساخت چین نیز بدهند. چین اصولا با فروش اسلحه مخالف است، ولی به دوستانش که در حالت جنگ هستند برایگان اسلحه تحویل می دهد. در محافـل دیپلمـاتیک موگادیشو اظهار نظر می شود که با انجام سفر پرزیدنت باره به پکن انتظار میرود که چین فعالانه وارد صحنه شاخ آفریقا بشود.

از: لوموند

دولت خودمختار باسک

پس از «کاتالون» اینک سرزمین باسک از یک دولت خود مختار برخورداراست. شورای عمومی که روز جمعه ۱۷ فوریه در «ویتوریا» تشکیل شد پانزده عضو دارد که از میان نمایندگان احزاب سیاسی به نسبت آرائی که در انتخابات عمومی ۱۵ ژوئن بدست آورده اند انتخــاب شده اند: پنــج سوسیالیســت، پنــج ناسیونالیست باسک سه «سانتریست» یک نفراز ائتلاف چپ افراطی ویک نماینده مستقل. اسامی بسیاری از اعضای شورای عمومی قبلا اعلام شده بود روز ۱۷ فوریه «رامون روبیال» یکی از چهره های تاریخی سوسیالیسم اسپانیا به ریاست شورا انتخاب شد.

شورای عمومی را باید یک دولت «قبل ازخودمختاری» بشمار آورد چرا که وظیفه اصلی شورا تنظیم اساسنامه خود مختاری باسک است. ترکیب این سازمان موقت پس از انتخابات شهرداری ۱۹۷۸ تغییر خواهد یافت. با اینحـال تشکـیل شورای عمومـی نشانه‌ای از موفقیت مردم باسک دربدست آوردن خود مختاری است.

سه ایالت «بیسکای»، «تی پوزکوآ» و «آلاوا» از چهار ایالت باسک اسپانیا درشورای عمومی عضویت دارند. ایالت «ناوار» پس از برگزاری انتخابات شهرداری وتجدید سازمان محلی درباره شرکت یا عدم شرکت درشورای عمومی تصمیم خواهد گرفت.

با اینکه سه ایالت عضو شورا از لحاظ وزنه اقتصادی و جمعیت با یکدیگر قابل مقایسه نیستند معذلک همه آنها درسازمان اجرائی جدید از حقوق یکسان برخوردارند. هریک از این سه ایالت درشورای عمومی پنج نماینده دارند نمایندگان هریک از این ایالات نیز میتوانند تصمیمات شورا را «وتو» کنند.

رهبران باسک تاکید کرده اند به پیروی از روح دموکراتیک همیشگی خود بطور دستجمعی دراین سرزمین قدرت خواهند راند. یعنی تصمیمهای مهم را شورای عمومی خواهد گرفت نه رئیس شورا. باین ترتیب باسک دولتی برتر از آنچه که تاکنون درکاتالون وجوددارد اختیارکرده است.

درکاتالون «ژنرالیته» (هیئت حاکمه) منحصرا بوسیله «جوسپ تارادلاس» رهبری میشود. با اینحال شورای عمومی دست کم دریک مورد به ژنرا لیته شباهت دارد وآن اینکه شورای عمومی باسک به پیروی از روش «ژنرالیته» برای بدست آوردن اختیارات کافی بویژه خود مختاری مالی تلاش خواهد کرد. دوایالت «بیسکای» و «کی‌پوزکوآ» قبل از روی آمدن فرانکواز خود مختاری مالی برخوردار بودند.

با اینحال بی تردید تشکیل شورای عمومی سازمان «اتا» را از ادامه عملیات چریکی باز نخواهد داشت. اعضای این سازمان اعلام کرده اند که برای پایان دادن به مبارزه مسلحانه مادرید باید امتیازات بیشتری به باسک بدهد. اعلان عفو عمومی از جمله عفو عاملین جنایات ماههای اخیر «اخراج» نیروهای پلیس اسپانیا از باسک، شناسائی حق «حاکمیت ملی» یا بعبارت دیگر حق استقلال باسک‌ها از جمله شرایطی است که سازمان «اتا» برای پایان دادن به مبارزه مسلحانه قایل شده است.

اما اگر دولت خود مختار باسک خیلی زود دست بکارشود میتواند ابتکار عمل راز دست این سازمان چریکی خارج کند. این امیدی است که «ادولفوسوارز» وتقریبا همه نمایندگان پارلمانی باسک بآن دل بسته اند.

از: نیویورک تایمز

پرتغال، گرفتار نابسامانیهای متعدد

دولت تازه ای که از ائتلاف احزاب سوسیالیست و محافظه کار پرتغال بوجود آمده است کار خود را در محیطی آغاز می کند که مملو از تاثیر نا خوشایند پیشگویی های شوم و نومید کننده در باره عواقب فقدان کفایت ظرفیتهای دولت جدید و مخابرات گوناگونی است که زمامداری آن میتواند برای سرنوشت آینده پرتغال ایجاد کند. مهمترین انتقادهایی که علیه دولت تازه در لیسبن بگوش میرسد این است که هیئـت وزیران دستـچین شده بوسیلـه «ماریوسوارش» نخست وزیر طبق خوشبینانه ترین حسابها کابینه ای است که نمیتواند موجدالهای برای امیدوار کردن جامعه پرتغالی باشد ـ در حالیکه باداوریهای بدبینانه تر دولت جدید به هیچ وجه آن اندازه صلاحیت یا توانایی ندارد که بتواند از عهده چیرگی یافتن بر سائل اقتصادی و اجتماعی کشور برغم فوریت روزافزون نیازی که پرتغالیان برای غلبه بر این مسائل احساس میکنند ـ برآید.

خرده گیران که یکی از اعضای سرشناس حزب سوسیالیست و سردبیر روزنامه ارگان آن حزب نیز از آن جمله است انتقادهای بی شماری برای عنوان کردن دارند. شخصی که به وی اشاره رفته است و «فرانسیسکو ـ سوزاتاوارش» نام دارد گفته است که یک بار دیگر تعدادی بیش از حد زیاد از پستهای کابینه پرتغال نه با در نظر گرفتن خبرگی و صلاحیت فنی بلکه تحت تاثیر مشبع نیات و ملاحظات سیاسی به اشخاصی که در کابینه عضویت یافته اند واگذار کرده اند:

انتقاد کنندگان برای اثبات حقانیت ادعاهایشان روی مورد نمونه وزیر کشاورزی دولت جدید سوارش که «لوئیس سایاس» نام دارد انگشت می گذارند و گزینش وی را به عضویت کابینه نمونه ای از انتصاباتی که مطلقا تابع اغراض سیاسی بوده است وصف میکنند. یکی از روزنامه های لیسبن برای آنکه نکته بالا را بهتر روشن کند گزارشی چاپ کرده است که در آن گفتگویی که بین وزیر جدید کشاورزی و یکی از دوستان نزدیک وی در یکی از کتابفروشی های پایتخت پرتغال بطور خصوصی صورت گرفته نقل شده است. «ساپاس» در این گفتگوی دوستانه برای دولت خود اعتراف می کند که هر چه زودتر با یافتن کتابی در باره اصلاحات ارضی نیاز دارد. چون مطلقا هیچ چیز راجع به این مقوله و بطور کلی در باره کشاورزی که عهده دار اداره آن در سطح تمام کشور پرتغال شده است، نمیداند. «سایاس» که تا قبل از منصوب شدن به پست جدیدش وکیل دعاوی گمنامی بشمار میرفت کسی است که در سوابق وی غیر از اینکه مدتی مدیریت یک کارخانه کنسرو کردن ماهی را برعهده داشته ـ ظاهرا هیچ پشتوانه دیگری که به او اجازه دهد تا خود را واجد صلاحیتی برای تصدی مقام وزارت کشاورزی بداند وجود ندارد. حتی خود سوارش هنگام معرفی کردن «سایاس» به کارکنان وزارت کشاورزی و مردم پرتغال ناچار شده است در باره جنبه فنی صلاحیت وی سکوت کند و بجای آن تنها به یادآوری این مطلب که وزیر جدید کشاورزی یک دمکرات و ازادیخواه و از ضد فاشیستهای سابق بوده است قناعت کند.

مخالفان دولت سوارش در جواب وی گفته اند که سجایایی نظیر آنچه که نخست وزیر در معرفی وزیر کشاورزی کابینه جدیدش ذکر کرده ـ ولو هر اندازه مستحق ستایش باشد. با اینحال به هیچ وجه صفاتی نیست که برای تصدی مسئولیتهای پستی بغایت حساس مانند وزارت کشاورزی کفایت کند.

چیزی که برای اکثر کشاورزان شمال پرتغال منبع نگرانی مضاعفی بوجود آورده است (و اینها تقریبا بیشترین تعداد از کشاورزان سراسر پرتغال را که ۳۰ درصد از تمام جمعیت کشورند، تشکیل میدهند) برسرزبان افتادن شایعاتی است که طبق آنها گرچه وزیر جدید کشاورزی را رسما یکی از «مستقل ها» معرفی کرده اند باطنا از هواخواهان کمونیستهای پرتغالی است (و کمونیستها در چشم کشاورزان بیش و کم مرفه و اکثرا خورده مالک شمال پرتغال منفورترین مرد مانند).

کنفدراسیون محافظه کار کشاورزان پرتغالی بهمین زودی آتش توپهای خود را بطرف سایاس گشوده و او را بعنوان وزیری «فاقد صلاحیت» و «کمونیست» بباد خصمانه ترین ملامتها گرفته است.

رهبران کنفدراسیون دهقانان پرتغالی علنا از بدگمـانی های شدیدشان سخن میگویند و از آن جمله سوارش نخست وزیر را متهم میکنند که شاید در پشت پرده با کمونیستها معامله ای برای بسط وسیع اصلاحات ارضی کرده باشد. نباید فراموش کرد که در تمام وعده های رنگارنگ احزاب مهم پرتغال ندرتا میتوان فقرات دیگری را سراغ گرفت که بقدر هر شعاری در باره تقسیم اراضی یا تعمیم چپ گرایانه اصلاحات ارضی کشاورزان نسبتا مرفه شمال پرتغال را دچار کابوس کند.

یکی دیگر از انتصاباتی که با روی کار آمدن دولت تازه خشم مخالفان را برانگیخته نصب «ماریوسوتومایورکاردیا» به تصدی وزارت آموزش و پرورش است. و وی از وزیرانی است که در کابینه قبلی سوارش نیز عضویت داشته اند انتقاد کنندگان ضمن برشمردن پریشانی وحشتناکی که امروز برآموزش و پرورش پرتغال حاکم است و در حالیکه هزاران آموزگار در اعتصاب بسر میبرند و گشایش صدها مدرسه برای مدتی طولانی به تاخیر افتاده و صدها مدرسه دیگر جا برای نشستن شاگردان ندارند و گسیختکی تمام عیار در نظم دستگاه آموزش و پرورش خود را در همه جا به صورت غم انگیزترین نابسامانیها نشان داده است ـ از سوارش سئوال میکنند که اگر وزیر آموزش و پرورش کابینه تازه در طول ۱۷ ماه زمامداری دولت قبلی نتوانسته است قدمی برای از میان برداشتن این پریشانی عظیم بردارد چگونه میتوان انتظار داشت که دولت تازه از عهده این مهم برآید؟

گفتگو با عبدالعلی وزیری

موسیقی ایرانی هیچگاه چنین آشفته نبوده است!

«مدرسه‌ی موسیقی وزیری» که به همت کلنل علینقی وزیری به سال ۱۳۰۲ شمسی تاسیس شد یکی ازبهترین و ارزنده‌ترین‌مکاتب و مدارس موسیقی ایران در صد سال گذشته است.

کلنل وزیری‌دراین‌مدرسه،طی‌چندسال‌چنان‌شالوده‌ی خلل ناپذیری‌را پی‌افکندو جوانان مستعد وکوشا راچنان‌آموزش داد‌که‌امروز همانها بزرگان موسیقی‌ایران هستند. ازمیان دست پروردگان صاحب‌نام کلنل وزیری میتوان‌از ابوالحسن صبا، روح‌اله خالقی ،حشمت سنجری و دیگران نام‌برد.

یکی‌از افراد زبده‌این گروه عبدالعلی وزیری است که خود خواننده‌ی متبحر گروه بودومدرسه موسیقی وزیری‌بسیاری از موفقیت‌های ارکستر خودرا مدیون اوست.

عبدالعلی، ده‌ساله بودکه زیرنظربرادر بزرگش ـ کلنل وزیری ـ به فراگیری موسیقی پرداخت. درآغازتار میزد و پس‌ازآن‌به‌آوازروی‌آوردو واین‌دورشته راادامه‌دادوآواز خوانی ورزیده شد.

با عبدالعلی وزیری‌که مثل همه بزرگان مدرسه‌ی‌موسیقی وزیری در شکل بخشیدن به موسیقی علمی ایران سهمی‌دارد به گفتگو نشستیم. دراین گفتوشنود دومسئله‌ی اساسی مطرح شده است ،یکی کم‌کاری او ودیگری نقطه نظرهایش درباره‌ی موسیقی ایرانی.

آقای وزیری بعداز تاسیس مدرسه‌ی موسیقی کلنل وزیری که چند سال کوشش‌و فعالیت شما را دربرداشت‌حالا فعالیتتان را در زمینه‌ی موسیقی به‌حداقل کاهش داده‌اید ، در این مورد دقیقا وضعی مشابه کلنل‌وزیری برادر بزرگتان دارید. برای‌ما جالب است که علت این کم کاری و دوری را پس‌از آن‌دوره فعالیت بدانیم؟

وزیری :وقتی که ما کارمان رابطوری جدی شروع کردیم‌در واقع عده‌ای دوست و رفیق بودیم که به هم کار میکردیم، حالا بسیاری از این دوستان‌با کمال تاسف فوت شده‌اند ودر میان ما نیستند. از گروه‌یاران آغاز کار مرحوم‌خالقی و مرحوم صبا رانام میبرم که مقام‌ارجمند این دو در موسیقی ایران نیازمند توصیح نیست . بعداز فوت این دوستان عزیز طبعا کارم کم شد ولی کار در رادیو تلویزیون راترک نکردم . این همکاری هنوزهم بصورت‌تدریس در کلاس آواز رادیو ادامه دارد.

با اینهمه اعتراف‌میکنم که مثل سابق کارم جدی نیست . فکر میکنم که دیگر نوبت جوانان ست که فعالیت کنند. ما پیرها باید کنار بکشیم ..ما به موقع خود خوب کار کردیم.

جوانان وموسیقی

★ اگر اینطور اندیشیدن درست باشد پس کار ثمربخش افرادی چون اصغر بهاری و جواد معروفی را چگونه باید توجیه کنیم ،چون در میان آنها افرادی وجود دارند که‌حتی از شما مسن‌تر هم هستند.

زمینه کار این دو نفر که نام بردید باکار من تفاوت‌دارد. شاید دیگر برای من میسر نباشد که‌آواز بخوانم .

★ این درست اما در همان زمان شما در نوازندگی تار هم دستی داشتید و چون با گروه بسیار خوبی که باید به آنها نام «خبرگان موسیقی ایران» داد کار میکردید تجربیات‌شما میتواند در شرایط حال بسیار مفیدو موثر باشد.

تصور شما راجع به من هرچه هست آن رانمی دانم‌ولی مطمئن باشید که شاید فرضا بعلت مریضی مدتی فعالیت نداشته‌ام اماوقتی امکانات‌فراهم بوده کارم راکرده‌ام .

★ منظورتان از بودو نبود امکانات چیست ؟

ارکستر مناسبی که با آن کار کنم نیست . آدمی که درست کارکند کمتر یافت می شود . در زمان حیات روح‌الله خالقی که ارکستر گلهارااداره میکرد با او همکاری داشتم ، ولی پس‌از او دیگر سلیقه‌ام‌با کسی جور نشد. این ارکستر قبلا شهرت واهمیتی داشت‌ولی حالا باوجود آنکه فعالیت می‌کند، ولی چیززیادی دربار‌ه‌اش نمی شنوم.

کارها نسبت به‌گذشته‌بسیار مغشوش و درهمند و از آن احساس مسئولیت و دلسوزی‌که استادان و مسئولان گذشته‌ی تولید موسیقی در کارشان داشتند کمتر اثری دیده می شود . همین کمبود و دور از دسترس بودن وسایل و نیز عدم وجود یك خط صحیح‌وجدی در زمینه‌ی تولید موسیقی می‌تواند موجب دلسردی و یاس شود.

البته رادیو تلویزیون‌در‌مورد حمایت واشاعه‌ی موسیقی خوب ایرانی در حد مقدوراتش کوشش میکندولی باوجود این هنوزنمی توان گفت که به نتیجه‌ی مطلوبش رسیده‌است .

★ آیا مطمئنید که رادیو تلویزیون در حد مقدورات و توانائیش کوشش میکند ؟

بله ، اینطور فکر میکنم . آنها دلشان میخواهد کـه موسیقی ارزنده ارائه دهند . بعداز سی‌و هفت سال همکاری با رادیو تلویزیون می توانم ادعاکنم که‌بااین سازمان‌نسبت کاملا نزدیك دارم وفکرمیکنم اگر هم عیبی وجود داشته‌باشد باید خودمان صمیمانه دربرطرف کردنش بکوشیم.

★ ولی ما عملا شاهدیم که خیلی‌ها در مورد رفع‌این نقایص میکوشند ولی کمتر به نتیجه میرسند . در واقع اینطور به نظر میرسد که پشت موسیقی خوب ایرانی خالیست .

چاره چیست ؟ ظاهرا این خواست مردم ولاجرم خواست رادیو تلویزیون است . مردم نسبت به‌این نوع موسیقی‌ابراز تمایل میکنند، رادیو هم نیاز به خوراك دارد. اگرشنوندگان رادیو به شنیدن موسیقی‌خوب و ارزنده اشتیاق نشان دهند رادیو تلویزیون هم به ایـن خواست آنها توجه‌میکند .با این همه‌مردم‌نیستند که‌سفارش موسیقی میدهند . ماگاه میل داریم وانمود کنیم که مردم سفارش دهنده‌ی اصلی موسیقی هستند ولی این حقیقت ندارد.

ر..و بعداز خالقی وصبا چه کرده است ؟

موسیقی آشفته امروز: مردم سفارش نمی دهند !

مردم وموسیقی

★ ولی من فکر میکنم‌مردم بارها باتوجه و ابراز علاقه‌شان نسبت به برنامه‌ی خوب ، توانسته‌اند سلیقه و ذوقشان‌را تحمیل کنند .این ادعا رامی ـ توان با آمار و ارقام نیز ثابت کرد.

برای مسئولان سازمان‌اشاعه موسیقی‌درك میل‌و علاقه‌ی مردم که بااراده و خواست کامل به‌دیدن یاشنیدن برنامه های‌گروشیدا،سماعی،فرهنگ هنر ومرکز حفظ واشاعه موسیقی می‌نشینند ، مشکل است ؟ اگر اینطورهـم باشد توجه به برنامه های موسیقی روز (آنگونه که‌اکنون وجود دارد) از جانب مردم بیشتر یک سهو است تا یک کارعمد.

● بله ، شاید حق باشمـا باشد . اینجا لازم است توضیح بدهم که درگذشته قسمت‌اعظم و شاید بتوان گفت تمام برنامه های رادیو درخود رادیو‌تولید میشد ، ولی حالا عکس این موضوع صادق است‌و هنرمندان بیشتر آثار خود را در خارج از رادیو ضبط میکنند که این کار میتواند اصل و اساس فعالیت را به مقیاس وسیعـی دگرگون کند همانطور کهپیش ازاین نیز اشاره کردم درگذشته مدیران و سازماندهان ورزیده و خوش‌فکری چون مرحـوم خالقی و مرحوم صبا‌چندتن دیگر دررادیو بودند که ایـن خط مشی تولیدموسیقی راتعیین می‌کردندو همانطور که میدانید اینان‌در زمینه‌ی موسیقی‌زمانشان همتایی نداشتند. هیچگاه بازار موسیقی به‌اندازه امروز آشفته نبوده است . نظـم و نسق گذشته مستقیما مربوط می‌شد به‌وجود مرکزیت و عدالت آدم های صاحب صلاحیت که خط فکری مشخصی داشتند .چیزی که حالا کمداریم یکی کـاهش آشکار سرمایه گذاری هـای دولتی در این زمینه موسیقی ایرانی است . در شرایط‌کنونی هنرمندان برای تـولید یـک برنامه باید همه‌ی‌وسایل را خودشان تهیه کنند ، ازارکستر گرفته تا مکان ضبط ، تکثیر ، پخش .درحالیکه قبلا این‌وسایل برایشان فراهم بود و هنرمند ناچار نمیشد مدام برای‌تدارکات و عوامل حاشیه‌ای نیرویش را هدر بدهد .

موسیقی بی‌پشتوانه

تصور میکنم به این‌ترتیب باید نتیجه‌گیری کنیم کـه پشت موسیقی خوب‌ایرانی به آن اندازه که باید و لازم است قرص نیست درحالیکه موسیقی مبتذل کابـاره‌ای پشتوانه محکم‌تری دارد .

بهتر است در مـــورد نحوه‌ی کارتان در آغاز و چگونگی فراگیری موسیقی در مکتب استاد عـــلینقی وزیری صحبت کنیم و پس از آن نظرتان را در مورد جنبه‌های شکلی و محتوائی موسیقی ایران بدانیم .

آقای وزیری بزرگ در مدرسه‌شان در زمینـــه‌ی خوانندگی ابتدا به تربیت صدا می‌پرداختند و در این مورد ابتدا کشش صدا ، غلتها و تحریرها را تربیت می‌کردند و پس از مهارت هنرآموز در این زمینه هـا کار فراگیری ردیف‌آوازهای ایران شروع میشد .

یکی از بهترین کارهایی که در مدرسه‌ی مـوسیقی وزیری انجام میشد تعلیم نت موسیقی به هنرآموزان در اولین قدم کار بـود . هنرآموز با فراگرفتن نت میتوانست بسیـار زود و سریع به اجرای قطعـات مختلف بپردازد و نیز بـه راحتی میتوانست ردیفهای موسیقی ایرانی‌رافراگیرد .

خود شما ردیف هـای موسیقی ایرانی را بطور کامل فرا گرفتید ؟

● نمیتوانستم کار نکنم، چرا که خودم ردیف‌تدریس میکردم و شاگردان زیـادی داشتم . ردیف مـوسیقی ایرانی در واقع نوعی‌تمرین است برای فراگیری الفبای موسیقی ، امروزه دیده می شود که کسانی با یـاد گرفتن مثلاردیف میرزاعبداله و کار کردن روی آن و تکرار مدام گوشه‌های ایـن ردیف میپندارند همه چیـز های لازم را در زمینـــه موسیقی ایرانی فراگرفته‌اند به همین خاطر دیگر بـــه تمرین کارهای جدیـــد نمی‌پردازند ، حال آنکـــه «ردیف» ، الفبای موسیقی است، همانطور که داشتن الفبای فارسی برای نوشتار فارسی لازمست ردیف‌برای تصنیف موسیقی ضرورت دارد ، در واقع برای مثال صادق هدایت با استفاده از همین سی و دو حـــرف الفبای فارسی به خلق آثار ارزشمند خود پرداخت . بهره‌گیری بجا و استادانـه از حروف الفبای‌زبان‌فارسی کاری نیست که از عهده هرکس ساخته باشد .

غلبه شکل برمحتوی

در بسیاری موارد ایـن فکر بوجودآمدوبخصوص درمیان جوانان قوت یافته که ردیف موسیقی ایرانـــی آهنگساز و نوازنده رابـه رعایت شکل‌های از پیش تعیین شده و ثابت وادار میکند واین در قید بـودن و محصور شدن‌در قالبهای جزمی بسیاری را خـوش نمی‌آید و این ناخشنودی‌تا به آنجا رسیده است کـه جوانان اشتیاق لازم وکافی برای فراگرفتن موسیقـی ایرانی را ابراز نمیکنند ، با توجه به این مسئله توضیح دهید که آیا درست استکه در موسیقی ایرانی شکل بر محتوی غلبه داشته باشد ؟

● فکر میکنم مشکل‌گروه مورد نظر شما اینست کـه تصـــور درستی از ردیف موسیقی ایرانی‌ندارند . در موسیقی کلاسیک غرب دو گام برای بیان محتـــوی وجود دارد ، گام ماژور و گام مینورکه تمام آهنگ‌های غربی بر مبنای این دو گـام خلق می‌شوند . درموسیقی غرب یک آهنگ یا ماژور است یا مینورو استفاده از این دو گام کاملا جنبـه‌ی همگانی دارد و همه آن را پذیرفته‌اند . موسیقی‌ایرانی هم مثل موسیقی غرب بـر لحن‌ها یا گامهائی استوار است . با این تفاوت کـه موسیقی ایرانی دارای‌هفت گام یا دستگاه است وهریک از دستگاهها و متعلقاتـی دارد که مایه‌ها ، گوشه‌هاو تکه‌ها هستند و با استفاده از این گامها و متعلقات‌آنها میتوان آهنگهای مختلفـی ساخت .

گوشه‌های موسیقی‌ایرانی در اصل بر معنائـی دلالت دارند . مثلا گوشه‌ی لیلی‌و مجنون در راست پنجگاه به عشق‌و سوز و گداز هـای عاشقانه مربوط است کـه یک امر کلی است بـدون آنکه فرم خاصی برای‌نشان دادن این سوز و گداز به زبان موسیقی ارائـه شده باشد ولی بیان این معنـی حالت و شکل خاصی را طلب میکند که این شکل خاص در حوزه کار یـک هنرمند نمیتواند شکل ثابتی داشته باشد .

بوجود آمدن موسیقی‌بر وضع قوانین و نامها تقدم دارد . بعنوان مثال‌چوپانان بدون آنکه با ردیف‌موسیقی ایران آشنائی داشته باشند در مایه‌ی دشتی نی می ـ نوازند و این خود نشان دهنده‌ی اینست که محتوی و مفهومی که از یک احساس‌خاص‌برمیخیزد بر موسیقی ایرانی حکـم میراند .

این موضوع در مـورد همه افرادومشاغل‌آنهاصادق است ، هرکس موسیقی را از یک فضا و اتمسفرخاص شناخته است که این فضا در مجموع به یک مکان‌تعلق دارد که ایران است . مـا بیانهای مختلف را در قالبی ریخته‌ایم و آنها را مـدون نموده‌ایم و باز این‌موضوع مهمست که تدوین هـــر شخص ممکنست با تـدوین اشخاص دیگر تفاوت داشته باشد کما اینکه ردیف میرزا عبداله با ردیف آقاحسین‌قلی با هم اختلاف دارند ،چون هرکدام احساس‌واندیشه‌ای خاص خودشان داشته‌انـد.

با این توضیحات‌میتوان گفت که موسیقی ایرانـــی بالقوه دارای‌دامنه‌گسترده‌ای است که این وسعت بـــه دامنه‌ی فکـــر و احساس انسان محدود میشود ودر نهایت فکر و احساس‌حدود پذیر نیست .

در اینجا بی‌مورد نیست که درباره آواز ایرانی و امکان تلفیق و همراهی آن با شعر توضیح بدهید کـه فکر می‌کنم کار لازمی‌است .

یکی از اصول آواز و تصنیف خوانی بـــرای خواننده‌ی ایرانی عروضی بودن شعر مورد استفاده‌او است پس به‌ناچارخـوانده باید اوزان عروضی‌را بداند و شعر امروز از لحاظ رعایت اوزان با شعر کهن قابل قیاس نیست . دراین صورت چگونه میتوان شعر جدید را با ردیف موسیقی ایران تلفیق کرد ؟

وزیری ـ در این مورد باید کار و کوشش فراوان صورت گیرد تا کـوششی آمیخته با عشق ، اصولا در این مورد زمان نقش مهمی دارد چون زمان‌است که‌می تواند حقانیت این‌گونه‌شعر و مکان و مقام واقعی آنرا بشناساند ، در شرایطی که لزوم و ضرورت خوانـدن شعرنو و همراهیش بـــا موسیقی بر همـــه روشن شود ، تلفیق آنها به‌سادگی امکان‌پذیر است . من اینرا تجربه کرده‌ام ، در واقـع نخستین کسی بودم کـــه سالها پیش یکی ازاشعاری را که در قالب نو خوانـدم و استقبالی که از آن بعمل آمد میتواند دلیل خوبی بر توفیقش باشد .

بهرحال زمان حتما ایـن مشکل را حل خواهد کرد.

آیا در آواز ایرانی کر با گروهخوانی وهمخوانی وجود داشته است ؟

● بله ، قطعا و دلیلش اینست که جماعت‌راداشته‌ایم و هرجا جماعت باشد گروه خوانی وجود دارد . اگر توجه کنید دستگیرتان می شود که اشعار مولوی را در مجالس سماع درویشان با هم می‌خوانده‌اند و ایـن میتواند دلیلی باشد بـر وجود گروهخوانی در موسیقی ایرانی .

با تشکر .
سعید ویس‌زاده

عبدالعلی وزیری خواننده قدیمی و نوازنده چیره‌دست تار

یخچال ارج

جادار ـ مدرن ـ مرغوب وبا مزایائی امروزین

ـ به‌طبقات ،بطری گیرها وجاتخم‌مرغی‌متحرك وقابل‌تنظیم مجهز است.
ـ تعداد طبقات را می‌توان کم یازیاد کرد و تمام‌ظرفیت یخچال را مورد استفاده قرار داد.
ـ در شرایط متفاوت اقلیمی از منهای ۲۰ درجه تا به علاوه ۵۵ درجه سانتیگراد به‌خوبی کار میکند.
ـ متناسب با برق ایران (۲۲۰ ولت و ۵۰ سیکل) ساخته شده است.
ـ تغییرات‌ولتاژ برق (از ۱۷۵ تا ۲۴۵ ولت) در کارکرد مطلوب آن اثری ندارد.
ـ مراکز سرویس و پخش قطعات یدکی در سراسر کشور در خدمت خریداران یخچال ارج هستند.

ارج ARJ
نامی‌که میشناسید و بآن اطمینان دارید

JOB OPPORTUNITIES FOR
IRANIAN CITIZENS
In the Oil Industry of Iran

The National Iranian Oil Company, will accept applications for work in Southwest Iran, with the OIL SERVICE COMPANY OF IRAN (private company) the second largest producing company in the MIDDLE-EAST, in the following areas:

ENGINEERS: MECHANICAL/ELECTRICAL/CIVIL/INSTRUMENT

Experienced in project management including design engineering and installation, also engineers experienced in machinery.

ENGINEERS: PETROLEUM/CHEMICAL

Experienced in petroleum engineering (production, reservoir and drilling, etc.) and process engineering with special emphasis on gas and gas liquids engineering.

ENGINEERS: GAS

Experienced in the processing and transportation of natural gas.

PHYSICISTS AND MATHEMATICIANS:

Experienced in evaluation and engineering of hydrocarbon reservoirs

GEOPHYSICISTS AND GEOLOGISTS:

Experienced in prospecting of oil exploration and well-site work.

Qualified candidates are requested to contact N.I.O.C. Recruitment and Redeployment at No. 76 Kakh-Shomali Avenue, Tehran or OSCO Personnel Department at Shah Avenue Kucheh Yaghma.

تفسیر روز

یک نمودار امیدبخش

وقتی قدرت‌سازندگی یک‌آستان طول ۴۰ روز تااین پایه است، تنها باید راههای سازنده را جستجو کرد وآنچه مورد نیاز است درسایه‌این قدرتها بدست آورد

در شماره شنبه ۲۹بهمن‌ماه ۲۵۳۶ اطلاعات ضمن‌گزارشی عنوان شده بودکه‌والاحضرت همایون ولایتعهدآقای‌ولیان نیابت تولیت عظماو استاندار خراسان رادرکاخ نیاوران بحضور پذیرفتند.

دراین باریابی نیابت تولیت عظما واستاندار خراسان اقداماتی‌راکه‌ظرف مدت‌چهل روزگذشته درزمینه احداث زمین های ورزشی دراجرای اوامر والاحضرت همایون ولایتعهدپیش از پایان فرصت ۴۵ روزاعلام شده قبلی انجام پذیرفته است باستحضار رسانید.

براساس گزارش آقای ولیان‌ظرف مدت ۴۰ روز گذشته با تخصیص‌یک میلیون و ۸۶ هزارو ۹۵۷ متر مربع زمین ۲۳ زمین فوتبال ـ۲۸ زمین والیبال ـ۱۱زمین بسکتبال ـ۶زمین هندبال‌ـجزمین دومیدانی حتما پیست دومیدانی است ـویک زمین تنیس درشهرهای خراسان احداث شده و کار چمن کاری میادین فوتبال جدیدالاحداث در اسفندماه‌سال جاری زیر نظر فرمانداران انجام خواهدشد.

از عنوان کردن دنباله خبر میگذریم چراکه دراین تفسیر بدنبال آن نیستیم‌که خبر چاپ شده را دوباره تکرار کنیم هرچند که معتقدیم درچنین شرایطی لازم است که‌بارها و بارها این مطلب راتکرار کرد.

دلیل این‌که قدرت اجرائی یک استانداری درحدی است که قادراست دراجرای اوامر والاحضرت همایون ولایتعهد در زمانی حدود ۴۰ روز ۸۳ زمین ورزشی ازفوتبال گرفته تاتنیس تدارک به‌بیند ودرپهنه یک‌استان چنین گسترشی ضمن‌همه دشواریها بی‌تردید قابل اجرا است چراکه درباریابی شنبه گذشته نیابت تولیت عظما واستاندار خراسان این آمار را به استحضار والاحضرت همایون ولایتعهد رسانده است.

آگاهی ازچنین قدرت اجرائی وبالاتر ازآن پذیرش و قبول موجودیت چنین قدرتی نشان میدهدکه طول سالهای گذشته تاچه اندازه مادرکار بوجود آوردن تاسیسات ورزشی کوتاهی‌کردیم ولی از سوی دیگر همین موجودیت سبب میشودکه بپذیریم دریک جهاد ملی، دریک‌برنامه ریزی کلی تاچه اندازه دراین‌راه میتوان موفق‌بود.

امروز یکی از مشکلات ورزشی مانداشتن مکان‌کافی وسیله موردنیاز ومربی درحدنیاز استولی باوجود چنین‌قدرت هائی در سطح استان میتوان امیدداشت که‌در سالهائی‌نزدیک این‌نیازهادریک معیار سازندمشکل گیره.

ولی چیزی‌که با مطالعه این‌خبر برای من تردید بجا گذارد این‌که چگونه درمحدوده یک استان چنین قدرت اجرائی و موفقیتی وجود داردولی در پایتخت طول ۴ماه برنامه ریزی هنوز شاهدیک دگرگونی کلی نبودمایم ؟

به سالن ورزش محمدرضاشاه که نگاه میکنیم هنوزماه‌ها وقت لازم است که قابل بهره‌گیری شود، شاید زمانی نزدیک به یکسال قبل این سالن سوخت، ستونها وبی‌سالن استوار ماندو درکاربازسازی به‌سقف‌وتزئینات داخلی نیاز داشت ولی هنوز قابل بهره‌گیری نیست!

ومهم‌ترین که در تجدیدبنای داخلی سالن کوچکترین تلاشی صورت نگرفته است که معایب گذشته برطرف شودو دراین بنای تازه موجودیتی از معماری تازه سالن‌های ورزشی در آن رعایت شود.

به‌این‌ترتیب جستجوی این‌واقعیت‌که توانائیها در کار سازندگی واجرائی چگونه‌است ودرکدام قسمت‌از کشور می توان بیش‌از پیش موفق بودیکی ازعواملی‌است که سازمان ورزش کشور نیاز به‌یک بررسی همه‌جانبه دارد.

وباز جستجوی این‌که واقعا تاسیسات ورزشی رادر هر استان باید مسئولین ورزش بوجود آورند یا مسئولین‌مملکتی؟

ما درساختمان شهرها به‌مسئله‌ای که‌کمتر از هر چیز توجه کرده‌ایم مسئله میدان‌های ورزشی‌واماکنی‌است که جوانان و نوجوانان وطبقات مختلف شهر قادر به‌اجرای برنامه های ورزشی درآن باشند و در شرایطی که‌طول ۴۰ روزقدرت اجرائی در یکی از استان‌های مملکت بحدی‌است که ۸۲ زمین ورزشی بوجود میاید باید امیدداشت که بایخدمت گرفتن چنین نیروئی در سطح‌مملکت خیلی زود میتوان به‌امید های تازه دست یافت.

مسئولین ورزش‌ما روزگاری بدنبال تدارک سالن های پیش ساخته بودند ،با هزینه‌ای سخت سنگین و آنهم‌قرارداد با کمپانیهای خارجی ،وقتی به شناخت چنین قدرت کاری در استان ها واقف میشویم بازهم سزاوار است که چنین‌بودجه سنگینی رابرای مقداری تیروتخته به‌خارج از کشور سوق دهیم ؟

به‌این ترتیب بابررسی آنچه نیابت تولیت عظما و استاندار خراسان طول۴۰ روزانجام داده‌است نشانه‌هائی‌بزرگ ازیک امیدسازنده و پذیرش چنین قدرتی در سطح کشوراز جانب کلیه استان‌های ماست.

که با شناخت این‌حقیقت تنهاباید راه‌های سازنده را جستجو کردو آنچه موردنیاز است درسایه این‌قدرتها بدست آورد.

پنجمین دوره مسابقات فوتبال جام والاحضرت ولیعهد

«جام پنجم» ازشیراز براه افتاد

فوتبال

پنجمین دورممسابقات بین‌المللی‌فوتبال جام والاحضرت ولیعهد ، از عصرامروز با مصاف تیمهای ملی جوانان لهستان و چین در ورزشگاه تاجگذاری شیراز،حرکت خود را آغاز کرد. ضمن اینکه «آبادان» نیز از فردا (پنجشنبه)به‌این حرکت‌خواهد پیوست و دیدار های دو گروه‌ازچهارشنبه ۱۰ اسفند که بازیهای مقدماتی به آخر میرسد ادامه خواهد داشت .

در بازیهای امسال۱۱ تیم حضوردارند که مرحله مقدماتی را در دو گروه‌برگزار میکنند ، با حساب اینکه مصر نیز قرار بود در شمار تیمهای شرکت کننده باشد ، ولی این کشور در عین حال‌که حتی‌گروه و برنامه های مسابقاتش نیز تعیین گردیده بود، در آخر فرصت ها اطلاع داد به ایران نخواهد آمد .

مصریها در گروه اول قرار داشتند کدبهر تقدیر یک پیروزی پیشاپیش بحساب همه حریفانش در این گروه گذارده می‌شود ضمن اینکه غیبت مصر تعداد تیم های گروه اول را به ۵ رسانده است و در گروه دیگر شش تیم حضور دارند .

سال پیش عنوان‌قهرمانی نصیب شوروی گردید که در فینال مجارستان را شکست داد.

ایران در بازیهای امسال چهار نماینده دارد که عبارتند از «ایران آ» ، «ایران ب» فارس و خوزستان که امروز از این جمع ۲ تیم بمیدان مصاف حریفان خودمیروند.

ایران الف با مکزیک جدال دارد و فارس رو دررروی مجارستان قرارمیگیرد.

تیم های ۲ گروه از این قرارند :

گروه الف(آبادان) : شوروی(قهرمان سال پیش) ، خوزستان برزیل ، ایران‌ب، مصر و یونان .

گروه ب (شیراز) : مجارستان (فینالیست سال قبل) ، فارس ، چین ،ایران الف ، مکزیک و لهستان .

برنامه کلی بازیها

(توضیح اینکه نام مصر قبلا در تعیین برنامه آمده است و حالا با غیبت این‌تیم یک پیروزی بحریفانش داده میشود) .

چهارشنبه ۳ اسفند : چین ـ لهستان (۲ـشیراز) ، ایران الف ـمکزیک (۳۰ر۳ـ شیراز) ، مراسم افتتاحیه (۵ بعد از ظهر ـ شیراز) .

پنجشنبه ٤ اسفند : برزیل ـ یونان (۲ آبادان) ، ایران‌ب ـ مصر (۳۰ر۳ ـ آبادان) ، خوزستان .

شوروی (۵ـ آبادان) .

جمعه ۵ اسفند : مجارستان ـلهستان (۲ـ شیراز) ، ایران الف ـ چین (۳۰ر۳ ـشیراز) ، فارس ـ مکزیک (۵ـ شیراز) ، شوروی ـ یونان(۲ـ آبادان) ، خوزستان ـ مصر (۳۰ر۳ آبادان) ، ایران ب برزیل (۵ـ آبادان) .

شنبه ٦ اسفند : مجارستان ـ مکزیک (۲ـ شیراز) ، ایران الف ـ لهستان(۳۰ر۳ ـ شیراز) ، فارس ـ چین (۵ـ شیراز) .

یکشنبه ۷ اسفند : شوروی ـ مصر (۲ـ آبادان) ، ایران ب ـ یونان (۳۰ر۳ آبادان) ، خوزستان ـبرزیل(۵ ـ آبادان).

دوشنبه ۸اسفند : چین ـ مکزیک (۲ـ شیراز) ، فارس لهستان (۳۰ر۳ـ شیراز) ـ ایران الف ـ مجارستان (۵ـ شیراز) .

سه شنبه ۹ اسفند :برزیل ـ مصر (۲ـ آبادان) ، ایران ب ـ شوروی (۳۰ر۳ـ آبادان) ، خوزستان ـ یونان(۵ـ آبادان).

چهارشنبه ۱۰ اسفند : لهستان ـمکزیک (۲ـ شیراز) ،مجارستان ـ چین (۳۰ر۳ ـ شیراز) ، ایران الف ـ فارس (۵ـ شیراز)، مصر ـ یونان (۲ـ آبادان) ، شوروی ـ برزیل (۳۰ر۳ ـ آبادان) ، ایران ب ـ خوزستان (۵ـ آبادان) .

پس از پایان مسابقات مقدماتی تیمهای قهرمان دو گروه جمعه ۱۲ اسفند ماه در آبادان فینال را برگزار میکنند ضمن اینکه دیدار ردهبندی بر سر مقامهای سوم و چهارم نیز در همین روز میان تیمهای‌دوم ۲ گروه انجام میگیرد.

مسابقه‌های انتخابی تیم‌ملی کشتی آزاد

شهرستانیهاسیمائی موفق‌تر ازتهرانیهاداشتند

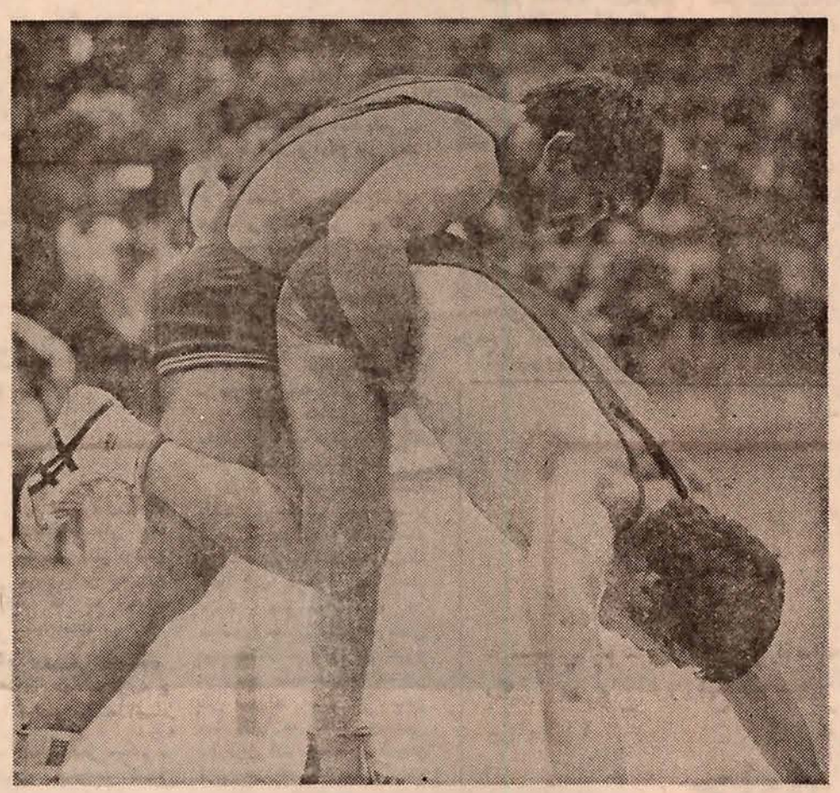

محمود قشنگ دلاورخراسانی قشنگ دیشب دربرابر یک پورکریمی همه‌کاره بود. عکس صحنه‌ای‌ازبرتری قشنگ‌رانشان می‌دهد .

این‌بار شهرستانیها سیمائی کوبنده تر از تهرانیها نشان دادند ، و در شب پایان ٦ مقام قهرمانی را بنام خود به ثبت رساندند . در جمع مردان فاتح محمود قشنگ دلاور خراسانی چهره‌ای جنگنده‌تر از همه هم‌تاهای خود داشت ، گویا تیم ملی میرود صاحب مهره‌ای مطمئن ـ جنگنده و رویا باشد .

قشنگ برای آنکه‌نشان‌دهد حالا مرد اول۶۸کیلوئی‌هاست دیشب چنان مبارزه‌ای با پورکریمی آمادمو سرحال‌کرد که ملی‌پوش گذشته ٦۲ کیلو چنین شکستی‌را بیاد نداشت. قشنگ هرگاه اراده کرد و هرگاه از سمت چپ بروی پورکریمی تاخت وتاز آغاز کرد، حریف را در سرپنجه قدرت خود اسیر ساخت. تنها کسی که سبب لرزش او شد جهاندار عبدالباقر بود برای آنکه عبدالباقر در اندازه های بهتری ظاهر شود نیاز به آندیشیدن دارد . کنار کشیدن دهقان که به خاطر آسیب‌دیدگی بود چیزی را تغییر نداد ، زیرا قشنگ همه سنگها را برابر پورکریمی باز کرد و نشان داد اگر در کار هجوم یک رهبر تیزبین اورا هدایت کند و نحوه زیرگیری درست را به او بیاموزد ،او میتواند سال‌ها در این وزن یکه‌تازی کند .

دور از این درخشش کشتی‌گیر مشهدی ، باید به اوزان مختلف نگاه کرد،جائی که‌روحی ـ مشهدی‌اسماعیل‌ـ اکبر مشهدی ـ عبدلی‌ـقشنگ ـ طاهری ـ بلنداقبال‌ـطالقانی ـ سلیمانی و سوختەسرائی‌به مقام قهرمانی رسیدند .

روحی همچنان که‌پیش‌بینی میشد ، همه را با برتری برد حتی اسمعیل‌پور . که البته این نتایج‌از او انتظار میرفت، زیرا کشتی‌گیر سابق تیم ملی با ۲ کیلو ارفاق در سطح داخلی شکست ناپذیرنشان میدهد .

قهرمانی‌مشهدی اسماعیل

۵۲ کیلو باپیروزی‌مشهدی اسماعیل همراه بود ، او که بعد از مدتی سرگردانی در ۵۷ کیلو ، به وزن سابق بازگشته بود بلطف تجربه بیشتر همه را برد ، حتی فتاحی عضو المپیکی تیم ایران را .

اکبر مشهدی کشتی‌گیر سرشناس منتقو، ومازندران با یک شکست به صدرجدول خیمه زد ولی او در مصاف با حسن زارع نشان داد که باید برای حکومت در این وزن چهره‌ای کوبنده‌تر ارائه دهد . احتیاط فراوان برای او بازدهی درخشان‌ندارد .

برای ٦۲ کیلوئی ها علی عبدلی کارسار شده ، قزوینی سرشناس کشتی که فارغ‌البال از نبود حریفان به پیکارها روی کردەبود، همه راسوای انصاری با راحتی برد . در این وزن محمد انصاری کشتی‌گیر بلند قامت تهرانی چهره‌ای نیکوتر از همیشه داشت وبه لطفهمین‌خصیصه برای نخستین‌بار در جای نایب قهرمانی ظاهر شد .

مرد اول ۷٤ کیلو

طاهری مرد اول ۷٤ کیلو شد و این مقام بعد از غلبه به مهدیون و مقربی برای او حاصل شد . البته او با چهره‌ای خسته بمصاف مقربی رفت و همین خستگی سبب افت او شده بود . مقربی در این وزن می‌تواند درآینده حرفهائی برای گفتن داشته باشد .

در وزنهای بالا بلنداقبال‌ـ طالقانی ـ سلیمانی و سوختەسرائی قهرمان شدند، بلند اقبال در غیاب هم‌تاهای کرمانشاهی خود زرافشانی‌و محبی نگهبان خوبی بود و اجازه نداد هیچ‌غیرکرمانشاهی بصدر نزدیک شود .

شکست ضربه فنی دقتپور که آمادەتر از دفعات قبل نشان داد ، برابر طالقانی چیزی بودنامنتظره بخصوص که مرد فاتح با فن کمرکار را تمام کرد .

رده بندی

رده‌بندی کلی از این قرار است :

٤۸ کیلو : ۱ـ سبحان روحی (اصفهان) ۲ـ محمود اسماعیل‌پور (تبریز) ۳ـیوسف سازنده (تهران)

۵۲کیلو : ۱ـ محمد مشهدی اسماعیل ۲ـ حبیب فتاحی ۳ـ محمد حسین دباغی (نوده)

۵۷ کیلو : ۱ـ اکبرمشهدی (منتقو) ۲ـ حسن زارع ۳ـ سلیمان کوهستانی

٦۲ کیلو : ۱ـ علی عبدلی (قزوین) ۲ـ محمد انصاری ۳ـ جلال روشن‌بین

٦۸ کیلو : ۱ـ محمود قشنگ (نوده) میرود که‌جای پای‌محکمی در٦۸ کیلو برای خود بوجودآورد.

۷٤ کیلو : ۱ـ محمدرضا طاهری (همدان) ۲ـ مسعود مقربی ۳ـ جبار مهدیون (زنجان)

۸۲کیلو : ۱ـ عادل‌بلنداقبال (شاه‌آباد غرب) ۲ ـ حسین مهرافروزیان (مشهد) ۳ ـ علیرضا زیبا

۹۰ کیلو : ۱ـ محمدرضا طالقانی ۲ـ علی دقتپور ۳ـ مصر زینعلی‌زاده

۱۰۰ کیلو : ۱ـ علیرضا سلیمانی ۲ـ علی توپچی ۳ـ سید حسن نورحسینی (اصفهان) .

۱۰۰+کیلو : ۱ـ رضا سوختەسرائی ۲ـ علی‌پرویزی (تبریز) ۳ـ ابراهیم سلمانی پورکریمی ۳ـ یدالله‌اعتصامی

جایزه بزرگ دنیای ورزش

این هفته یک محصل شیرازی برنده تلویزیون رنگی شد

محصل شیرازی با دردست داشتن شناسنامه و مراجعه به دفتر دنیای ورزش میتواند طول روزهای آینده جایزه بزرگ خود را دریافت دارد.

برندگان توپهای فوتبال عبارت بودند از حسین جوان دوست ـ شیرافکن محمدیان‌ـفردریک‌صبور، یوحنائی ـعبدالرسول‌مفتاحی‌ومظفر خاکسار .

عکس حسن نظری و مصطفی مسلمی را در مراسم دیروز پس از قرعه‌کشی در کنار تلویزیون رنگی جایزه دنیای ورزش با برندگان توپهای فوتبال در تالار اجتماعات موسسه اطلاعات نشان میدهد.

بعداز ظهر دیروز باحضورحسن نظری و مصطفی مسلمی میهمانان هفته وشرکت کنندگان مسابقه بزرگ دنیای ورزش ، دومین برنده تلویزیون رنگی‌جایزه بزرگ‌دنیای ورزش شناخته شد، این مراسم باحضور علاقمندان و نامزد های جایزه بزرگ دنیای ورزش درتالار اجتماعات موسسه اطلاعات‌برگزار شد. وگذشته‌از برنده تلویزیون رنگی ۵نفر از حاضرین به‌حکم قرعه برنده توپهای فوتبال‌شدند.

مجله دنیای ورزش که طول سالهای حیات خود بگونه های متفاوت در برنامه های ابتکاری پیشقدم بوده بمناسبت برگزاری یازدهمین دوره مسابقات جام‌جهانی فوتبال که ۱۹ آرژانتین آغاز میشود باطرح ۲۰سئوال ،هرهفته یک تلویزیون رنگی ۲۷ اینچ بعنوان جایزه‌برای خوانندگان‌خود در نظر گرفته است .

در جمع هزاران کوپن رسیده برای مسابقه هفته دوم تنها ۷ شرکت کننده به ۱۶ سئوال‌پاسخ صحیح داده بودند که از آن‌میان آقای محمد علی صادق نژاد محصل شیرازی به حکم قرعه به عنوان دومین برنده مسابقه بزرگ دنیای ورزش صاحب تلویزیون رنگی ۲۷ اینچ شدکه در غیاب نامبرده ، برادرش از شادی در پوست نمی‌گنجید.

جام پاسارگاد دوروز نهم

جام پاسارگاد شنبه و دوشنبه آینده نهمین روز دیدارهای خود را برگزار میکند، روزی که آخرین روز جدالهای نیم فصل بشمار میاید. با حساب اینکه جام چند بازی عقب مانده نیز دارد.

شنبه «تهران» میزبان مصاف ایرانا و مخابرات است، و در همین حال نوب آهن و دخانیات اصفهان با هم دیدار دارند.

دو تیم آذربایجانی ساندیس و لیفت تراک سازی، در رضائیه با هم مصاف خواهند کرد و پس از اینها دوشنبه در تهران، دو حریف سرشناس پایتخت نشین دخانیات و تاج رودرروی هم قرار میگیرند.

برنامه روز نهم

شنبه ۶ اسفند: * ایرانا ـ مخابرات (۵/۵ بعد از ظهر ـ تهران) *ساندیس ـ لیفت تراک سازی (۵/۵ بعد از ظهر ـ رضائیه)

* نوب آهن ـدخانیات اصفهان (۵/۵ بعد از ظهر ـ اصفهان)

دوشنبه ۸ اسفند: * تاج ـ دخانیات تهران (۵/۵ بعد از ظهر ـ تهران)

* دیدار تراکتورسازی راه آهن از سری مسابقه های روز نهم، ۲۱ دیماه گذشته انجام پذیرفت که در آن نوب آهن ۳ـ۲ به پیروزی رسیده بود.

بسکتبال جام ولیعهد

بسکتبال: امروز بار دیگربا آغاز دیدار های‌مرحله نیمه‌نهائی جام والاحضرت‌ولیعهد (قهرمانی باشگاه های ایران) در دو شهر بابل و سنندج بپدار میشود .

برای دیدار های مقدماتی ، در تهران مسابقه‌های قهرمانی‌پایتخت صورت گرفت و در پایان ٦ تیم دخانیات ـ ایرانا ـ تاج ـ پاس‌ـ پهلوی و شهباز برای مرحله نیمه نهائی برگزیده شده‌اند ، در حالی که برای شهرستانی‌ها مسابقه‌های مقدماتی در دومنطقه بابل و تبریز انجام شدکه از هر منطقه ۲ تیم بمرحله بعد راه یافتند .

بدین ترتیب و باشناخت ۱۲ حریفدرمرحله‌نیمه‌پایانی ،فدراسیون بسکتبال تصمیم گرفت که بازی های این مرحله را در گروه ٦ تیمی و در دو شهرستان برگزار نماید و از هر گروه در پایان مسابقه ها ، ۲ تیم اول و دوم را برای انجام مرحله نهائی برگزیند .

بابل و سنندج بعنوان ۲ شهر میزبان مرحله نیمه نهائی معین شده‌اند و قرار شد دیدار ها از روز چهارشنبه (امروز) در این دو شهر همزمان آغاز شود.

دیدار های این مرحله تا روز یکشنبه ۷ اسفند بطول می‌انجامد و هر روز در هر دو شهرستان بابل و سنندج ۳ بازی بر گزار میشود که جمعا ٦ بازی بمرحله انجام میرسد و این خودرکوردی در مسابقه های بسکتبال کشور ما خواهد بود.

بهر ترتیب گروهبندی تیم های حاضر در مرحله نیمه‌نهائی جام والاحضرت ولیعهد و همچنین برنامه دیدار های امروز و فردا (پنجشنبه) بشرح زیر میباشد .

● گروه بابل :دخانیات‌تهران‌ـ شهباز تهران ـ کمپیدرو تبریز‌ـ پهلوی تهران ـراه آهن مشهد و تاج بابل.

● گروه سنندج : ایرانا تهران ـ پاس تهران ـ تاج تهران ـ پرسپولیس گرگان ـ سپاهان اصفهان و تاج سنندج .

برنامه بازیها

چهارشنبه ۳ اسفند (بابل) : ● دخانیات‌ـکمپیدرو ●راه‌آهن ـ پهلوی ●تاج بابل ـ شهباز. (سنندج) : ● ایرانا ـ تاج سنندج ● پرسپولیس ـ تاج تهران ●پاس ـ سپاهان .

پنجشنبه ٤ اسفند (بابل) : ● شهباز‌ـ پهلوی ● راه آهن‌ـ کمپیدرو ●تاج بابل ـدخانیات. (سنندج) : ● تاج تهران ـ پاس ● تاج سنندج ـ سپاهان ● ایرانا ـ پرسپولیس .

واترپلو آبران وجام جهانی

دراسپیون شنا کشور اعلام کرد تیم ملی واترپلو ایران‌در دیدار های مقدماتی جام‌جهانی ۱۹۷۸ برا یممرغی تیم برگزیده قاره آسیا شرکت خواهدکرد.

دیدارها قرار است از ۷ فروردین ماه در اسرائیل‌آغاز گیرد کهتیمبرگزیده این‌دیدارها شانس حضور در مسابقات جام جهانی را بدست خواهد آورد.

تابحال ژاپن ـ کرمجنوبی و ایران در کنار میزبان اعلام آمادگی برای حضور در مسابقات انتخابی راکرده‌اند.

فردا: پاس ـ ایرانا

فردا دومین دیدار از سری مسابقات والیبال قهرمانی دختران باشگاه های تهران ، در سالن شماره ۲ استادیوم نصیری برگزارمیگردد ،دیداری که پاس و ایرانا بازیگران آن هستند و در پی آن یکشنبه هفته آینده با رودرروی قرار گرفتن پاس و تاج بازی هابه نقطه پایان خود میرسد .

اولین مسابقه را ۵ شنبه پیش تاج برابر ایرانا برگزار کردو با حساب اینکه بازیها فقط ۳ تیم شرکت کننده‌دارد، این نخستین مسابقه پاس‌بشمار می‌آید .

در یک شرایط متعادل پیروزی پاس‌مقابل ایرانا‌طبیعی مینماید ولی با نگاهی بمشگفتی که ایرانا مقابل تاج‌میتوانست خلق کند ، بر مسئله پیروزی بدون تردید تکیه کردن . جای مکث میگذارد .

ایرانا برابر تاج در ۲ گیم دوم و سوم پیروز شد و با پیش افتادن ۷ـ۱۱ در گیم چهارم ، میرود حریف را با شکست آشنا سازد که بهر تقدیر موفق نشد .

و فردا اگر پیروزی در دیدار پاس و ایرانا با پاس باشد ، سرنوشت قهرمانی به یکشنبه و مسابقه تاج و پاس کشیده میشود.

تاج سال پیش دوبار پاس را ۳ـ۰ و ۳ـ۲ برد وامسال ضمن اینکه چند مهره‌اش را از دست داده است ، درحالی به مصاف پاس می‌آید کمپاسیها از مدتهاپیش انتظار این‌رودر‌ـ روئی را میکشند تا جبران آن ناکامیهای خود را بکنند .

دوچرخه سواری قهرمانی باشگاههای تهران

«شهپر» درجاده اول شد

در ادامه مسابقه‌های دوچرخه سواری قهرمانی‌باشگاه های‌تهران دیروز اولین رشته در جاده‌با انجام مسابقه ٦۰ کیلو متر تایم تریل تیمی برگزار گردید .

در این مسابقه که در جاده شرقی مجموعه ورزشی آریامهر انجام شد ، تیم شهپر مرکب از قدرت داودی ـ محمد علی محمدی ـ علی صادقی ـ حسن آریانفر و علی‌پناهی بازمان۴۷ر۲ ـ۲۰ـ۱ ساعت در مکان نخست جای گرفت .

در حالی که رکاب زنان تاج (علی پورمهر ـ علی کریمی ـ اصغر خدایاری ـ صالح وکیلی و صمد خسرو آبادی)با۵۷ر۱ـ دقیقه اختلاف دوم شدند .

تیم افسر که از مسعودمبارکی‌ـ رامین احمدی‌ـمنوچهر حق‌گشا‌ـ احمد شمسی و بیژن امیر آخوری تشکیل شده با رمضان ۵ر۷ـ ۲۸ـ۱ ساعت در مکان‌سوم قرار گرفت و تیم های دیهیم ـ تهرانجوان و آزمایش در مکان های بعدی جای گرفتند .

در پایان مسابقه دیروز تیم تاج با ٦۸ امتیاز همچنان در صدر ماند ضمن اینکه شهپربامقام اولی دیروز خود با ۵۸ امتیاز خود را به تاج نزدیکتر کرد ، افسر ٤۰ امتیاز ، دیهیم ۱۹ امتیاز ، تهرانجوان ۱٤ امتیاز و آزمایش ۵ امتیاز دارند .

امروز مسابقه ۲۰ کیلو متر تایم تریل انفرادی‌دور دریاچه‌مجموعه ورزشی آریامهر برگزار میشود و آخرین رشته که ۱۰۰ کیلو متر استقامت انفرادی است روزجمعه انجام میگیرد .

والیبال جام پاسارگاد

تراکتورسازی «پیروزی» رانوبرکرد!

والیبال

تراکتور سازی۳ دخانیات اصفهان ۲

تبریز : ورزشگاه رضا پهلوی (سومین دوره والیبال جام پاسرگاد ـ روز هشتم) تراکتور سازی تبریز ۱۳ گیم های دوم ۱۳ـ ۱ چهارم٤ـ۱۵پنجم ۱۰ـ۱۵ دخانیات اصفهان۲(گیم های اول ۸ـ۱۵ سوم ۱۱ـ۱۵) ، سرداور: رضا هدایی ، داور : عباس جلایر .

داوری خوب ، تماشاگر ۳۰۰ تن درآمد ؟

ارزش بازی ★★

تراکتورسازی تبریز : حبیب طهوری «کاپیتن» (۳)سعید امینی (۳) محمد خانمیان (٤) اسماعیل پیرمرادی (۲) اردشیر بذرافشان (۲) ، علی صادقی اصفهانی (۲) رحیم فیروزی (۱) .

مربی : احد خواجه نصیری .

ارزش کار گروهی ★★

دخانیات اصفهان : هوشنگ حق شناس کاپیتن (۳) ، جواد جبل عامل (۲) حسین رجایی(۲) هوشنگ باقری (۲) خسروعروج علی (۱) حسن‌افغانی (۱)جهانگیر صمیمی (۳) علی جلوائی (۱) رسول ایران‌زاد(۱) حسین‌تهران (۱) .

مربی : حسین تهرانی .

ارزش کار گروهی ★★

در آغاز بازی تصور میرفت جدال دو تیم قعر نشین جدول ردهبندی سومین‌دوره مسابقه‌های جام پاسارگاد که تا روز هشتم هیچکدامشان مزه پیروزی را نچشیده‌اند ، پیکاری تماشایی و دیدنی خواهد بود اما برخلاف تصور معدود تماشاگران ، ۲تیم یک بازی ابتدائی ، عرضه کردند که تماشاگران را به بی‌حوصلگی انداختند !

دو حریف در حالی که بازی‌را آغاز کردند کمبهت‌تاخیرهوا پیما که داوران با آن به تبریز می ـ آمدند .مسابقه با دو ساعت‌تاخیر شروع شد !

گیم اول این دیدار چنان ابتدائی آغاز شد که هیچکدام از دوتیم نتوانستند حتی یک والیبال متوسط را بنمایش بگذارند و دخانیات از این آشفته بازار سود برد و گیمرا با نتیجه۸ـ۱۵ بسود خود پایان داد .

تراکتور سازان گیم دوم را بهتر آغاز کردند و در ابتدا ٤ـ۹ از دخانیات جلو افتاد ، اصفهانی‌ها در امتیاز ۱۰ با تبریز مساوی کردند و تا امتیاز ۱۳ همدوش‌به دوش بودند با دو اسپک خوب از امینی و خامندیان این گیم را بتراکتور دادند .

تراکتور سازی در گیم سوم با

بقیه در صفحه ۱۶

بابودجه ورزشی بروجرد یک مسابقه هم نمیتوان برگزار کرد!

با حضور مسئولان و دست ـ اندرکاران ورزش بروجرد ، مهز گردی در دفتر نمایندگی اطلاعات این شهر تشکیل شد که شرکت کنندگان در باره نارسایی ها و مشکلات ورزش در بروجردبحث و گفتگو کردند .

رضا مهربان رئیس تربیت بدنی بروجرد با اشارەبلزوم‌هماهنگی در کار هیات های ورزشی گفت: دگرگونی های‌اخیر ورزش‌کشور همه چیز بسودجوانان دگرگون شده و همه‌میکوشند سازنده‌ترین کار را برای ورزش کشور پیاده کنند ولی مهم بودجه ورزشی بروجرد قدری ناچیز است که روسای هیات های ورزشی نمی‌ـ توانند با اینرقم حتی یکمسابقه برگزار نمایند تا چه رسد بایتکه بخواهند برای ورزش برنامه‌ای اجرا کنند !

علی یزدانفر رئیس هیات دوو میدانی گفت : هیات‌های ورزشی باید در کار خود استقلال‌داشته باشند و تربیت‌بدنی کار هیات ها را تفکیک کند و اختیار لازم به آنها بدهد .

در این گرد هم‌آیی اعلام شد بزودی در بروجرد یک مجتمع ورزشی بزرگ با اعتباری معادل ۸ میلیون تومان ساخته میشود، ضمنا در همین نشست گفته شد اگر ناهماهنگی در هیات های ورزشی همچنان‌ادامه‌داشته باشد، تا پایان سال کلیه هیات های ورزشی بروجرد منحل خواهند شد !

مشکلات صنفی صاحبان نمایشگاههای اتومبیل در میز گرد اطلاعات بررسی شد

فروشندگان اتومبیل نیازبه حمایت دارند

★ شرکت کنندگان در میزگرد صنفی اطلاعات عبارت بودنداز: ناصر ادیب رئیس اتحادیه نمایشگاههای اتومبیل و جعفرمناقبی، جمشیدفریدنیا، اسماعیل اسدی وحسین جربریان اعضای هیات مدیره این اتحادیه

رئیس اتحادیه نمایشگاه های اتومبیل همراه با دیگر اعضاء هیئت مدیره این اتحادیه به نمایندگی از طرف صاحبان کلیه نمایشگاه های اتومبیل پایتخت در میزگرد اطلاعات ، مشکلات و نارسائی های صنفی خود را مطرح کردند .

برای جلوگیری از اجحاف به مصرف کننده و نیز دگرگون کردن نظام سنتی توزیع کالا از مدتها قبل اقدام به تاسیس شرکت تعاونی تهیه و توزیع شده است تابا همکاری واحد های تولیدی اتومبیل در ایران ترتیبی اتخاذ شود که توزیع اتومبیل ازکانال شرکت تعاونی تهیه و توزیع این اتحادیه بگذرد و بدینوسیله از بزار سیاه و سودجوئی در اینزمینه جلوگیری شود . متاسفانه کارخانجات تولیدکننده اتومبیل درایران‌حاضرنیستندبااین‌اتحادیه همکاری کنند واین باعث‌شده است شرکت تعاونی تهیه و توزیع اتحادیه ما از ان زمان که اساسنامه آن تنظیم و پس از تصویب مقامهای مسئول به ثبت رسیده است تاکنون راکد و بدون استفاده بماند .

اتحادیه نمایشگاه‌های‌اتومبیل بکلیه واحدهای تولیدی و همچنین کلیه وارد کنندگان پیشنهاد کرده است که اتومبیل هائی که تولید میکنند ویا از کشور های دیگر وارد میشود مستقیما به شرکت تعاونی تهیه و توزیع‌که‌بهمین‌منظور تاسیس شده است تحویل دهند و از مسئولان مملکتی‌می‌خواهیم‌برای جلوگیری از هر گونه سوء استفاده و سودجوئی ازواحد های تولید اتومبیل در ایران بخواهند که محصولات خود را بشرکت تعاونی تهیه و توزیع این اتحادیه تحویل دهند ، تا با اینکار دست‌عوامل واسطه ودلال‌از بازار عرضه ونقضا کوتاه شود .

اگر تولید کنندگان و وارد کنندگان اتومبیل حاضر نشوند اتومبیل های تولیدی و یا وارداتی خودرا به شرکت تعاونی تهیه و توزیع این اتحادیه بدهند مامجبور میشویم خودمان انواع اتومبیل‌راوارد کنیم‌و یا نمایندگی مونتاژ اتومبیل یکی از کارخانجات مشهور جهان را بگیریم و کارخانه‌ای احداث کنیم وتولید خود را از طریق این شرکت تعاونی در اختیار سهامداران عضو قرار دهیم .

مبارزه با بازار سیاه

در حال حاضر ۴۰ در صد از افراد صنف ما در این‌شرکت تعاونی باسرمایه‌قابل ملاحظه‌ای عضو شده‌اند و بطوری که ما می‌توانیم کلیه کالای تولیدی و وارداتی را خریداری کنیم و از طریق این شرکت تعاونی در دسترس عموم قرار دهیم‌و مسلما اگر مسئولان مربوط ترتیبی فراهم کنند که تولید کنندگان ووارد‌کنندگان اتومبیل کلیه‌محصولات تولیدی‌یاوارداتی خود را به شرکت تعاونی ما بفروشند واین کالا نیز مانند سایر کالاها از کانال شرکت تعاونی توزیع‌شود بطورقطع کلیه اعضاء این صنف در این شرکت تعاونی عضو میشوند ودیگر مسئله‌ای بنام بازار سیاه اتومبیل وغیره بوجود نمی‌آید.

دراینجا همه‌نفع مصرف کننده، هم به نفع کارخانجات تولید کننده اتومبیل و هم به نفع دست‌اندرکاران این صنف است زیرا بدین ترتیب قطب های تولید و مصرف بایکدیگر نزدیک میشوند .

ناصر ادیب رئیس اتحادیه نمایشگاه های اتومبیل گفت : همکاری تولید کنندگان و واردکنندگان با تعاونی‌ما بنفع خودشان است زیرا بارها مشاهده شده است که برخی از وارد کنندگان بدون نظر خواهی باصنف ما اقدام به وارد کردن اتومبیل هائی کرده‌اند و بعد مجبورشده‌اند آنها را با زیان قابل ملاحظه‌ای بفروشند .

این اتحادیه به کلیه کسانی که بمنظور تفریح و یا انجام کاری به کشور های خارج مسافرت میکند پیشنهاد میکند بدون نظر خواهی با این‌صنف اقدام به خرید اتومبیل نکنند زیرا اکثر کسانی که بدون اطلاع از بازار اتومبیل در ایران اتومبیل وارد میکنند‌در موقع فروش اتومبیل خود در ایران با زیان مواجه می‌شوند . اینگونه مسافران به محض‌اینکه‌نظرشان به‌اتومبیلی جلب شد بدون توجه بهرنگ عوارض گمرک، سودبازرگانی و غیره ، تعدادی اتومبیل وارد میکنند و به این‌صورت علاوه براینکه ارز مملکت از بین میرود ، ماشین های‌آنها نیز در ایران بفروش نمیرود و بدین وسیله زیان قابل ملاحظه‌ای متوجه آنها می‌شود.

اعضاء هیئت مدیره اتحادیه نمایشگاه های اتومبیل‌درمورد مالیات و خرج محضر در هنگام خرید یا فروش‌اتومبیل گفتند: اگر اتومبیل در سال ۲۰ مرتبه معامله شود بایستی ۲۰ بار مالیات و خرج محضر پرداخت کردو این منصفانه نیست ، زیرا زیان آن‌مستقیما متوجه مصرف کننده میشود ، بطور مثال اگر بابت اتومبیلی در هنگام فروش ۳ هزارتومان مالیات پرداخت شود و همین اتومبیل اگر سه روز بعد توسط خریدار قبلی فروخته شود مجددا۳ هزار تومان‌باید بابت مالیات و مبلغی نیز بابت حق محضر پرداخت شود و بهمین ترتیب اگر این اتومبیل شش دست بچرخد بایستی ۶ دفعه مالیات و حق محضر پرداخت شود . ماپیشنهاد میکنیم برای دریافت مالیات به هنگام فروش اتومبیل ، مدت محدودی را تعیین‌کنند .بطور مثال برای هر اتومبیل درمدت ۶ ماه یا یکسال هنگام خرید یا فروش فقط یکبار مالیات پرداخت شود .

آنها سپس به خرج محضر در هنگام معامله اتومبیل اشاره کردند و گفتند : دفاتر اسناد رسمی برای نوشتن‌دو خط مطلب ویک مهر وامضاء مبلغی در حدود ۲٫۵ در صد قیمت اتومبیل به عنوان حق تحریر دریافت میکنند و این مبلغ گاهی به چهارصد تا ۸۰۰ تومان میرسد،درصورتی که قبلا خرج محضر حداکثر ۲۰ تا ۵۰ تومان بود ، ما قبول میکنیم که هزینه زندگی بالا رفته است ولی نه‌آنقدر که ۲۰ تا ۵۰ تومان را به ۴۰۰ تا ۸۰۰ تومان افزایش بدهند . ما میخواهیم به این مسئله رسیدگی شود ، چون زیان آن‌مستقیما متوجه‌مصرف کننده میشود.

در این میز گرد در مورد مالیات نمایشگاه های اتومبیل گفته شد : مالیات نمایشگاه‌ها را۶۰۰ برابر سال های قبل افزایش داده‌اندو بعقیده‌اعضا صنف این کار بدون مطالعه‌و بررسی انجام شده است ،زیرا ممیزین مربوطه برای تعیین مالیات به نمایشگاه های ما مراجعه میکنند همین که‌مشاهد میکنند ، فرضا ۲۰ اتومبیل در نمایشگاه موجود است بر اساس آن‌مالیات بردرآمدتعیین میکنند . در صورتی که اکثر اتومبیل های ما بطور امانت است و مالک آن اتومبیل ها نیستیم .

تعیین مالیات باید منصفانه و براساس مطالعه و بررسی کامل انجام شود .

ساعت کار نمایشگاه‌ها

رئیس و اعضاء هیئت‌مدیره نمایشگاه های اتومبیل سپس به ساعت کار اشاره کردند و گفتند : ساعت کار ما نیز مانند سایر اصناف از ساعت۹ صبح تا ۷ بعد از ظهر تعیین شده بود و از آنجائی که مشتریان ما اکثرا برای خرید اتومبیل بعد از ظهرها بما مراجعه میکنند ، لذا اتاق اصناف پایتخت پس ازبررسی های لازم‌اجازه داد که بساعت کار ما نیساعت اضافه شود، ولی با اینحال باز ما پیشنهاد میکنیم ساعت کار ما را بعد از ظهر ها یک تا دو ساعت افزایش دهند ، زیرا اتومبیل مانند سایر کالا بطور سریع معامله نمیشود . مشتری پس از اینکه نظرش به اتومبیلی جلب شد لازمست حداقل بمدت نیمساعت اتومبیل مورد علاقه خود را براند و آزمایش‌کند، آنگاه در صورتی که کاملا نظرش را جلب‌کرد واردمعامله شود و این خود بوقت بیشتری احتیاج دارد .

پیشنهاد میکنیم یا یک تادو ساعت به ساعت کار ماافزوده شود یا اینکه اجازه دهند به هنگام پایان کار ساعت۷و۳۰ دقیقه بعد از ظهر، ما تابلوی تعطیل است را پشت شیشه نمایشگاه هایمان‌نصبکنیم واز آن ساعت به بعد مشتریان را نپذیریم ولی آنهائی که قبلا برای آن صادر میکنند ولی‌این معاذه بمانند تا معامله اتومبیل انجام شود .

در پایان‌یدفترچه مشخصات بهنگام ترخیص اتومبیل از گمرک اشاره شد و یکی از شرکت کنندگان در میز گرد گفت : وقتی‌اتومبیل میخواهد از گمرک ترخیص شود ، از طرف مسئولان راهنمائی در ادارمگمرک دفترچه مشخصات برای خرید مراجعه کرده‌اند، دفترچه ها معمولا یک ماه‌طول میکشد تابدست صاحب‌اتومبیل برسد و تا موقعی که‌دفترچه موجود نباشدصاحب اتومبیل نمیتواند وسیله نقلیه خودرا بفروشد .از سوی دیگر حداکثر وقتی که برای صدور دفترچه مذکور لازم است‌فقط ۵ دقیقه است ، لذا ما از مسئولان اداره راهنمائی در گمرک میخواهیم در این مورد رسیدگی کنند و ترتیبی اتخاذ گردد که همزمان با خروج اتومبیل از گمرک ، دفترچه مشخصات آن اتومبیل نیز صادر شود .

نظرات وپیشنهادهای خود را که در رفع مشکلات و نارسائی های صنفی موثر است با ارسال نامه به روزنامه اطلاعات (صفحه اصناف) یا تماس با تلفن های ۳۲۸۶۲۳ و ۳۲۸۶۲۴ از ساعت یک و ۳۰ دقیقه تا۳و۳۰ دقیقه بعد از ظهر هرروزبجز روزهای پنجشنبه و جمعه با مادر میان بگذارید ،تا باطرح آنها در این صفحه گامی در جهت رفع این مشکلات و نارسائی ها برداشته شود .

ن م و ن ه

یک میلیون تومان وام خانه برای هر نفر

یک امتیاز از ۱۰ امتیاز حساب نمونه

شما با داشتن حساب نمونه بانک عمران میتوانید، برای خرید یا ساختمان خانه دلخواه خود تا یک میلیون تومان وام دریافت نمائید. میزان وام خانه تا یک میلیون تومان به نظر خود شما در انتخاب نوع خانه یا آپارتمان، بستگی دارد بطوریکه برای خانه یا آپارتمان بایک واحد مسکونی تا ۴۵۰ هزارتومان و با ۲ واحد مسکونی تا ۷۵۰ هزارتومان و با ۳ واحد مسکونی تا یک میلیون تومان وام میگیرید. بعلاوه چون وام تایک میلیون تومان برای هر نفر پرداخت میشود بنابراین با یک خانواده پنج نفری میتوانید باگشایش حساب نمونه بنام افراد خانواده، تا پنج میلیون تومان وام خانه دریافت نمائید.

دریافت وام صنعتی تا ۵۰۰ هزار تومان- وام برای هر مصرف و منظور تا ۱۰۰ هزارتومان- وام بدون وثیقه تا ۳۰ هزارتومان از جمله امتیازات دیگر دارندگان حساب نمونه بانک عمران است.

دراولین‌فرصت

با مراجعه به نزدیکترین شعبه بانک عمران در تهران و شهرستانها، حساب نمونه بازکنید، مشتری نمونه بانک عمران‌شوید واز اعتبار در حساب جاری استفاده نمائید. شما، بعنوان مشتری نمونه میتوانید تا ۸۰ درصد موجودی پس‌انداز و سپرده ثابت خود چک بکشید در حالیکه سپرده شما دست نخورده میماند و همچنان ۱۰درصدبهره به آن تعلق میگیرد.

تا پایان سال جاری

برای حفظ کیفیت خدمت، گشایش حساب نمونه درسراسر کشور به ۲۵هزار محدود است که فقط ۱۰هزار شماره آن به تهران اختصاص دارد.

بانک عمران بانک نمونه ایران

در پرتو ارشاد حضرت شیخ خلیفه بن حامد آل ثانی

قطر به ترقیات و پیشرفتهای چشمگیری نائل آمده است

قطر که بخشی از کرانه غربی خلیج فارس را دربر میگیرد، از گذشته‌ای دور که قدمت آن به ۴۰۰۰ سال قبل ازمیلاد مسیح می‌رسد، سرزمینی مسکون بوده‌است. در کاوشهای باستانشناسی، شواهدی کشف شده‌که‌نشان می‌دهد در همان گذشته‌های دور نیز گروههای مردم در بسیاری ازنواحی سرزمین قطر با ۱۰۳۶۰ کیلومتر مربع مساحت آن سکونت داشته‌اند. جمعیت کنونی قطر را در حدود ۱۹۰۰۰۰ نفر برآورد کرده‌اند .

در سال ششم هجری (مصادف با ۶۲۸ میلادی) مردم قطر به‌آئین اسلام مشرف شدند. دوره جدید تاریخ قطر، باتاریخ دودمان «آل‌ثانی» که‌خود شعبه‌ای از عشیره بنی تمیم، بشمار می‌رود ودرقرن هیجدهم میلادی باین‌سرزمین آمده است، ارتباط دارد. در دوران فرمانروایی شیوخ این خاندان است که‌قطر دربرابر تمهیدات سیادت‌طلبی بیگانگان ، اعم از ترکهای عثمانی یا اروپائیان پایداری کرده وسرانجام شکل کنونی خودرا کسب کرده است.

درسوم سپتامبر ۱۹۷۱ قطر ترتیبات ناشی از پیمان ویژه‌ای راکه‌میان آن وانگلستان وجود داشت«کان‌لیکن» اعلام کرد وحضرت امیرشیخ خلیفه‌بن حامد آل‌ثانی که درآن زمان هنوز معاونت امارت کشورش‌رابرعهده‌داشت، استقلال قطر را به هموطنان خود اعلام کرد. در همان ماهی‌که قطر به استقلال رسید ضمنا بعنوان یکی‌ازاعضای جدید جامعه کشورهای جهان به سازمان ملل‌متحدپیوست ودر عین‌حال به‌عضویت اتحادیه عرب نیز درآمد .

در۲۲ فوریه ۱۹۷۲ حضرت امیر قطر به‌مقام امارت جلوس کرد واین کار باپشتیبانی واستقبال بدون استثنای تمام اعضای خاندان امارت ونیروهای مسلح ومردم قطر انجام گرفت. وی از آن‌هنگام تاکنون در ازمیان برداشتن موانعی‌که راه ترقی قطر را سد می کردند توفیق یافته‌و کشور خودرا باثبات و استحکام در شاهراهی که‌بتوسعه پیروزمندانه تمام منابع ثروتهای مادی و انسانی قطر منتهی می‌شود بحرکت درآورده است .

حضرت امیر قطر به‌دفعات اعلام کرده است که کشور وی بی‌چون وچرا از آرمانهای اعراب پشتیبانی می‌کند و بی‌شک باهمین انگیزه است که قطر حتی از اوایل دهه ۶۰ وقبل از آنکه موجودیت مستقل خودرا آغاز کند، فعالانه درکارهای اتحادیه عرب شرکت کرده است .

روابط قطر باکشورهای همسایه براساس سیاست تحکیم پیوندهای برادری استوار است. حضرت‌امیرقطر مضافا دراین اواخر پیشنهاد کرده است که کنفرانس جدیدی ازسران کشورهای منطقه‌ای که در برگیرنده قطر می‌باشد برپا شود تاروی فورمولی که برای توسعه و هماهنگ کردن همکاریها ی‌این ممالک توافق کند .

قطر درعین حال برای بسط وتحکیم پیوند های خود باسایر ممالک مسلمان تلاش می‌کندویکی‌ازطرفداران پرشور تقویت روح همبستگی بین کشور های اسلامی است قطر بطور کامل حامی اصول و هدفهای منعکس شده درمنشور ملل متحد است واز حقوق ملتها برای برخورداری ازحاکمیت ملی و تعیین سرنوشت خویشرو استقلال و تمامیت ملی مردمان تمام کشور های جهان پشتیبانی می کند .

حضرت امیر قطر دریکی از سخنرانی‌های خود گفته است: وظیفه حکم می‌کند که ما برای بدست‌آوردن آنچه که در گذشته از دست داده‌ایم شتاب کنیم وبه‌بسیج کردن و سازمان دادن امکانات و ظرفیت‌های خویش با هدف‌ادامه پیشرفت باگامهایی دقیقاحساب شده وسنجیده، بسوی موضع والایی که برای کشورمان آرزو می‌کنیم اقدام نمائیم. ما باید جایی راکه شایسته آن هستیم در چرگه کشورهای متمدن جهان بدست آوریم واین هدفرا مخصوصا پس‌ازتحقق‌بخشیدن به‌عالیترین‌آرزوی‌خویش‌که عبارت‌ازتحصیل‌استقلال‌کامل‌و اعمال‌حقوق‌حاکمیت‌ملی‌بوده است برآورده سازیم . اعاده سیادت کامل بر منابع‌کشورمان یکی از بزرگترین پیروزیهایی است که نصیب قطر شده است و مابایدکاری کنیم که این پیروزی بزرگ را ترقیات آینده قطر کامل‌تر کند .

حضرت امیر قطر از همان زمانی که در ۱۹۶۰بعنوان ولیعهد منصوب شد ، برای بسط و اصلاح دستگاه اداری تلاش کرده و جد و جهد وی در این راه همواره‌پیر و اصولی بوده که ضمن تضمین تجدد برای جامعه قطریاداب و رسوم و سنت های این جامعه نیز سازگاری داشته‌است. او برای رسیدن باین مقصود ، گروه های کارشناسان را در زمینه های مختلف از قبیل دستگاه اداری و دادگستری و آموزش و پرورش و بهداشت و سایر تشکیلات خدمات عمومی بخدمت گرفته است .

والاحضرت شیخ خلیفه‌بن‌حمد آل‌ثانی امیر دولت قطر .

ساختمان بانک ملی قطر «مرکزی»

حضرت امیر قطر پس از بر عهده گرفتن وظایف‌خطیر امارت تمام سعی خود را برای تکمیل و متحول کردن‌کارهایی که‌دردوران ولایتعهدی اش آغاز کرده بود،بکار برده‌است وی شورای وزیران قطر را پیشرفته‌تر کرده ، برای تعهدی‌از سازمان های دولتی پس از تجدید سازمان دادن آنها نقش تازه‌ای بوجود آورده ، یک شورای جدید برای ارشاد ادارات تاسیس نموده و نیرو های مسلح و امنیتی کشور را نیرومندتر ساخته است .

در زمینه خدمات اجتماعی به ابتکار وی خانه های پرستاری ساخته شده و به کسانی که نیاز به مسکن داشتند واگذار گردیده است . از سوی دیگر خدمات درمانی‌رایگان را برای مردم قطر تضمین کرده ، سطح آموزش‌و پرورش را در قلمرو های نظری و حرفه‌ای تعالی بخشیده، برنامه بیمه اجتماعی را به مرحله اجرا گذاشته و در تمام این احوال از ایجاد جاده ها ، بنادر ، نیروگاه های برق آبی و تاسیسات عام‌المنفعه نیز غافل نمانده است .

در قلمرو اقتصادی ، سیاست تنوع بخشیدن به منابع تولید ثروت در قطر با هدف کاهش دادن نیاز کشور به عوایدی که از نفت بدست میاورد بمرحله اجرا درآمده و صنایع سبک و سنگین توسعه یافته‌اند و سرمایه گذاری‌و فعالیت های بازرگانی تشویق شده‌است .

حضرت امیر قطر که در فوریه ۱۹۲۹ بدنیا آمده ، فرزند شیخ حامدبن عبدالله آل‌ثانی فرمانروای فقید و سابق قطر است . وی کسی است که شیوه حکومت متجدد رادر قطر پایه گزاری کرده‌و شخصا تاکنون مسئولیت بسیاری‌از طرحهای توسعه صنعتی و اقتصادی‌و اجتماعی را که‌درکشور بمرحله اجرادرآمده‌اند .در تمام سطوح و مراحل و از ان جمله در مرحله اجرایی نیز بر عهده داشته است .

حضرت امیر قطر با جد و جهد بسیار ، در تمام‌مناصبی که در دوران جوانی به وی واگذار شده برای خدمت‌به مردم کشورش تلاش کرده است . در هر زمینه‌ی از وظایف و مسئولیت ها و جد و جهد و لیاقت وی‌همواره معطوف به اجرای پروژه هایی بوده است که هدف از انها قبل ازهر چیز بهبود شرایط زندگی مردم قطر بوده است .

فرمانروای کنونی قطر که سابقه مدتی دردستگاه‌قضائی‌به کار اشتغال داشته است در ۱۹۵۹ مسئولیت اداره امور آموزش و پرورش را بر عهده گرفت . وی در ان مقطع‌با ایمانی استوار بین عقیده که سواد و دانش بهترین وسیله رسیدن به ترقی است و برای نایل آمدن به پیشرفت های واقعی وسیعه‌ای بهتر از سیاست تعمیم آموزش و پرورش در وسیع ترین سطوح آن وجود ندارد بکار پرداخت واز برکت پیروی از چنان سیاستی بود که تحصیلات‌رایگان برای نوباوگان و جوانان قطر در تمام سطوح بوجود آمد.

دستگاه دادگستری موجود قطر تا حدود زیادی‌مرهون خدماتی است که حضرت امیر قطر در زمان تصدی امور قضائیه انجام داده است . وی در این زمینه بسیاری از صفت خوب ولیاقت ودرایتی راکه در اصلاح دادگستری قطر مورد استفاده قرار گرفته از پدر فقید خود بارث برده است. جامعه قطر امروز عدالت ونظم وارامش اجتماعی خود را ـ بعنوان یکی از مهمترین شرایطی که‌بدون ان حصول ترقیات مادی و معنوی غیر ممکن خواهد بود ـ مرهون نقش مستقیمی است که حضرت امیرقطر در سالهای گذشته در دستگاه دادگستری ایفاء کرده است.

در ۱۹۶۲ حضرت امیرکنونی قطر، مناصب نیابت‌سلطنت، ولایتعهد، وزارت دارایی وریاست دیوانعالی کشور را احراز کرد. تصدی این مقامات عالیه به وی فرصت داد تا قدم‌بزرگ دیگری برای تحقق بخشیدن به آرزوی ایجاد یک قطر مدرن ومتجدد بردارد و ترقیات وسعادت آینده کشورش رابر شالوده‌های مستحکم اقتصادی وسیاسی و فرهنگی و آموزشی استوار کند.

در ۲۲ فوریه هنگامیکه حضرت امیرقطر به یکی ازآرزو های هموطنان خود، پاسخ مثبت داد و قبول کرد که تمام اختیارات اجرایی را بطور کامل برعهده‌بگیرد، در حقیقت تحولی در قطر بوجود آمد که بزودی تاثیرات ان برتمام‌شئون زندگی مردم این امارت نمایان گردید. از ان روز تاکنون فرمانروای قطر ناگزیر بوده است مجاهدات خود رادوچندان کند تا مداومت راهی را که خود طراح ومبتکر آن‌بوده‌است تضمین نماید واین راه را از وجود تمام موانعی که احیانادر ان وجود داشته‌اند پیراسته گرداند.

تاریخ قطر در دهه جاری داستان ترقیات وپیروزیهایی است که سراسر باافکار و آرمانهای مردم این امارت و درعین حال باهدفهای روابط بین‌المللی قطر ارتباط داشته وبرآورنده این ارزوهای بزرگ بوده‌اند وملت قطر بمخود اجازه میدهد که مباهات کند که تمام این پیروزیها را در پرتو ارشادمستقیم حضرت شیخ خلیفه‌بن حامد آل‌ثانی بدست آورده است.

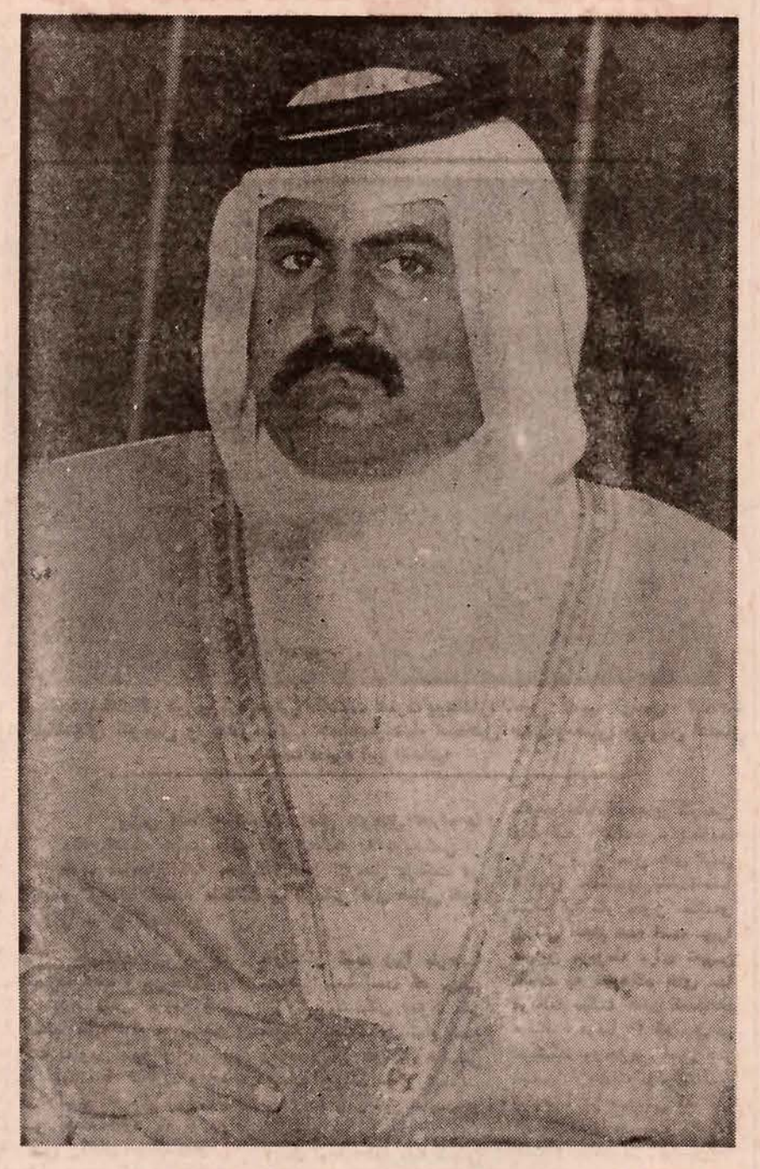

والاحضرت شیخ حمدبن‌خلیفه آل‌ثانی ولیعهد و وزیر دفاع وفرمانده کل قوا.

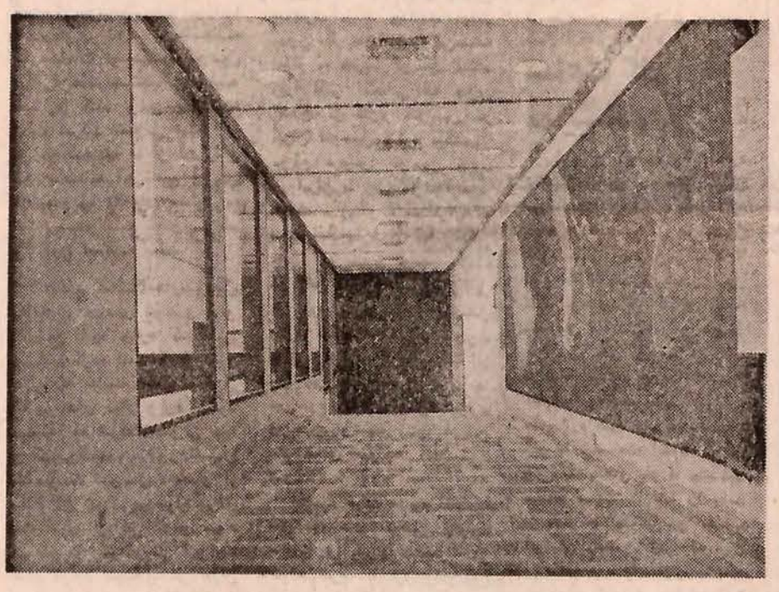

گوشه‌ای از موزه ملی قطر.

آموزش وپرورش وفرهنگ قطر

به پیروی‌از سیاست‌ترقیخواهانه حضرت شیخ خلیفه بن‌حامد آل‌ثانی امیر قطر ، توجه عظیمی به توسعه امکانات آموزش وپرورش برای‌پسران ودختران‌این امارت مبذول شده‌است.

سال ۱۹۵۶ شاهد آغاز اجرای یک‌نظام برنامه‌ای برای‌ارشاد آموزش و پرورش‌قطر براساس روشهای‌مدرن بوده است. در آن سال برنامه‌ای با درنظر گرفتن آخرین پیشرفت‌ها درامر آموزش و پرورش بمرحله اجرادرآمد و در آن نیازهای احوال محلی تا جائی که ممکن بود بحساب آورده شد، این برنامه سه‌سطح مختلف‌آموزش و پرورش را که از دوره‌های ابتدایی، آمادگی و متوسطه تشکیل میشد، دربر میگرفت تا قبل از این برنامه سیستم آموزش و پرورش در قطر دوره‌ای انتقالی راکه درحدواسط شروع‌کنترل بخش‌های خصوصی و دولتی قرار داشت طی می‌کرد.

از ۱۹۵۶ تاکنون آموزش و پرورش در قطر با سرعت بسیار رشد کرده و تعداد دانش‌آموزان پسر و دختر که هنگام شروع اجرای برنامه جدید بطور قابل توجهی محدود بود به ۲۷۸۰۹ نفرکه ۱۲۲۹۴ نفر آنان از دختران تشکیل میشدند افزایش‌پیدا کرد. تعداد مدارس قطر در همین مدت به ۹۷ باب در تمام شهرها و روستا های قطر رسید ه‌است . در حال حاضر ۱۹۴۲ آموزگار و دبیر در موسسات آموزش و پرورش قطر بکار تدریس اشتغال دارند که ۸۴۶ نفر آنها رازنان تشکیل میدهند . این‌ارقام رابابد باآنچه که‌درسال ۱۹۵۶ وجود داشت مقایسه کرد که در آن زمان تنها ۱۷ مدرسه آمادگی پسران در سراسر قطر وجود داشت و تعداد تمام دانش‌آموزان‌کشور از ۱۳۸۸ نفر که بوسیله ۸۰ آموزگار تعلیم می‌دیدند تجاوز نمی‌کرد.

در پایان سال تحصیلی ۱۹۵۸ نخستین دسته از دانش‌آموزان قطر بدریافت گواهینامه های رسمی نایل آمدند و دوران تحصیل در مدارس ابتدایی را پشت‌سر گذاردند. این‌واقعه ازنظرتربیت زمانی‌بمنزله پیش درآمدی بود که گشایش تحصیلات در سطوح آمادگی و متوسطه را در قطر بدنبال آورد. درعین حال مدارس وهنرستان هایی که در آنها جوانان را برای فراگرفتن مهارتهای فنی و حرفه‌ای تربیت می‌کردند و برای اولین بار موجودیت یافتند. این واحدهای جدید شامل مدرسه صنعتی ، انستیتوی علوم دینی و دانشسرای تربیت‌معلم بودند که موسسه اخیر آموزگاران موردنیاز مدارس ابتدائی را پرورش میداد بعدازآن نوبت‌گشایش مدرسه‌بازرگانی بود که بدنبال آن انستیتوهای مدیریت و زبان نیز یکی پس‌ازدیگری شروع بکار کردند . بالاخره دو دانشکده‌دیگر نیز که برای پرورش پرسنل آموزشی تاسیس شده بودند در ۱۹۷۴ فعالیت خود را آغاز کردند.

در قطر تحصیلات درتمام مراحل رایگان است و این قاعده بدون‌استثناء از دوره ابتدائی تا سطح تحصیلات دانشگاهی اعتبار دارد . از طرفدیگر مدارس روزانه و شبانه‌ای در قطر وجود دارند که درهایشان بروی تمام کسانی که مایل به تحصیل دانش باشند (اعم از قطری یا خارجی) باز است .

علاوه بر رایگان بودن‌تحصیلات وزارت آموزش و پرورش قطر کتاب‌و کاغذ و وسایل رفت و آمد و امکانات گردشهای دسته‌جمعی و لباس‌ووسایل ورزشی و کمک هزینه مورد نیاز آموزگارانی را که در دانشسراها تحصیل می‌کنند و در ضمن بکارتدریس در مدارس اشتغال دارند نیزتامین‌کرده است

به دانش‌آموزان و دانشجویانی که از نظر مالی فاقد تمکن باشند.ورس های تحصیلی داده میشود وجوانانی که برای ادامه تحصیل از نواحی روستایی کشور به دوحه ـ پایتخت قطر ـ می‌آیند حق دارند از مسکن و سایر تسهیلات رایگان در این شهر استفاده کنند. از این گذشته به دانشجویانی همکه‌برای ادامه‌تحصیلات به کشورهای خارجی میروند بورس های تحصیلی داده میشود.

مدارس قطر دارای زمین‌های‌بازی و میدانهای ورزشی وباغها یا باغچه های وسیع و مصفا هستند. وزارت آموزش و پرورش قطر همواره سعی دارد که در مدارس کشور آموزگارانی صالح پرتجربه رابکاربگمارد ووظیفه خطیر تدریس و تربیت نوباوگان را بدست آموزگارانی که از پیشرفته‌ترین اصول و فرضیات در زمینه آموزش‌و پرورش آگاهی داشته باشند، بسپارد.

در مدارس قطر به فعالیت‌های جنبی، خصوصا در زمینه‌های ورزشی و پیشاهنگی اهمیت فراوان داده می شود . تمام وسایل‌و تجهیزاتی که از نظر ورزشی مورد نیاز مدارس هستند بطور رایگان ازطرف وزارت آموزش و پرورش تامین می‌گردد . برپاکردن مسابقات ورزشی بین قطر و کشور های برادر و دوستیکی از متداول ترین تجارب است . از طرفی جنبه‌های مذهبی و اجتماعی زندگی در مدارس قطر بعنوان عناصری که باید حتما در پرورش جوانان رعایت شوند همواره باتوجه بسیار مورد نظر قرار دارند. در مدارس سراسر کشورمراسم دعا و نماز و سایر فرایض دینی مرتبا ومنظما برگزار میشود و هرساله یک مسابقه قرائت قرآن در سطح کشور برپا می گردد که برندگان آن بدریافت جوایز گرانبها نایل می‌آیند.

دوره کامل تحصیلات درقطر ۱۶ سال طول میکشد واین مدت شامل ۶ سال دوره ابتدائی ، ۳ سال دوره آمادگی و۳ سال دوره متوسطه و۴ سال دوره تحصیلات عالیه درسطح دانشگاه است.

در انستیتوی مدیریت قطر دانشجویان عبارت از کارمندان بخش دولتی هستند و اینان برای بدست آوردن گواهینامه تحصیلات عمومی متوسطه تلاش میکنند وگزینش آنها برای گذراندن دوره آموزش‌انستیتوی مدیریت کاری است که ازطرف ادارات مخدوم آنها صورت می‌گیرد . دوره تحصیل در اینجا دو سال است و دانشجویان موفق در پایان این دوره بدریافت دیپلم مدیریت نایل می‌گردند.

در وصف جهش‌های بزرگی که تاکنون در زمینه آموزش و پرورش نصیب قطر شده است، شاید اشاراتی کوتاه به چند واقعیت آماری کفایت‌کند.

در طول مدتی که‌ازشروع اعمال‌سیستم موجود آموزش و پرورش در قطر می‌گذرد بر تعداد دانش‌آموزان کشور ۲۰بار، عده آموزگاران ۲۱ بار و شمار مدارس کشور ۶ بار افزوده شده است مهمتوین جنبه در پیشرفت‌هایی که بنصیب امر آموزش و پرورش و فرهنگ در قطر شده است ، اینست که دختران این امارت نیز سرانجام به دنیای‌سوادآموزی ودانش‌اندوزی راه یافته‌اند. درسال ۱۹۷۵ تعداد دختران دانش‌آموزی که در سراسر قطر به تحصیل اشتغال داشتند دربرگیرنده ۴۶٫۴ درصد از کل‌تعداد دانش‌آموزان کشور بوده است و این یکی از بالاترین نسبت‌هایی است که در سطح سراسر دنیا برای دختران دانش‌آموز (نسبت به پسران) در یک کشوروجود دارد .

بهمین نسبت تعداد آموزگاران زن نیز در مدارس قطر بمیزان قابل توجهی افزایش یافته و تا امروز به ۴۸ درصد از کل تعداد آموزگاران مدارس سراسر قطر رسیده‌است. تعداد آموزگاران مدارسی که در قطر به دختران اختصاص دارد درحال حاضر ۴۶٫۳ درصد از تمام مدارس کشور را دربر گرفته است.

آماری که از منابع رسمی بدست آمد ه‌است نشان میدهد که‌درقطرنسبت تعدادهای آموزگاران ، دانش‌آموزان دارای یکی از بهترین و پائین‌ترین نسبت‌ها در ممالک جهان سوم است. در مدارس قطر برای هر ۱۶٫۴ نفر دانش‌آموز یک آموزگار وجوددارد درحالیکه این نسبت در کشورهای دنیای سوم بطور متوسط یک‌آموزگار برای هر ۲۲ دانش‌آموز است . ازاین گذشته با نکته مهم دیگری سروکار داریم‌که مربوط به‌نسبت تعداد دانش آموزان کشور به شمار مدارس‌است.

در امارت قطر برای هر ۲۸۶ یا ۲۸۷ نفر دانش‌آموز تاکنون یک‌مدرسه ساخته شده است و این نسبت درمورد دانشجویانی که در مدرسه تربیت معلم تحصیل میکنند به یک مدرسه برای هر ۱۶ یا ۱۸ دانش آموز میرسد.

تعداد مدارس تربیت معلم درقطر ۲ واحد است که یکی از آنها بمردان و دیگری به زنان اختصاص دارد . این دو مدرسه را میتوان هسته مرکزی محیط دانشگاهی‌آینده قطر بشمارآورد.

مهمترین نکته در برنامه‌های‌آموزشی این دو مدرسه مربوط بتنوع‌فوق‌العاده رشته‌های قابل‌انتخاب برای‌دانشجویان است. درهرمدرسه ۱۴ بخش یا رشته وجود دارد که وسیع‌ترین فرصت‌های انتخاب را به زنان یا مردان جوانی که در آنها به تحصیل اشتغال‌دارند میدهد. برای رشته‌ای که به تربیت آموزگار جهت مدارس فنی و حرفه‌ای مربوط میشود اهمیتی خاص قائل شده‌اند تا نیاز روزافزون امارت قطر به نیروی انسانی واجد مهارت های حرفه‌ای و صنعتی را بتوان بطور شایسته‌ای مورد توجه قرار داد.

پیگیری هدفهای ترقی خواهانه‌ای که در بالاترین سطح از طرف حضرت امیر قطر و مشاوران طراز اول و کارشناسان صاحب صلاحیت توصیه شده‌اند نظام آموزش و پرورش را در قطر به سیستم پرتحرک و قابل‌انعطافی تبدیل کرده‌اند که احتیاجات یک جامعه متحول و در حال گسترش و پیشرفت سریع را به بهترین وجه برآورده خواهد کرد.

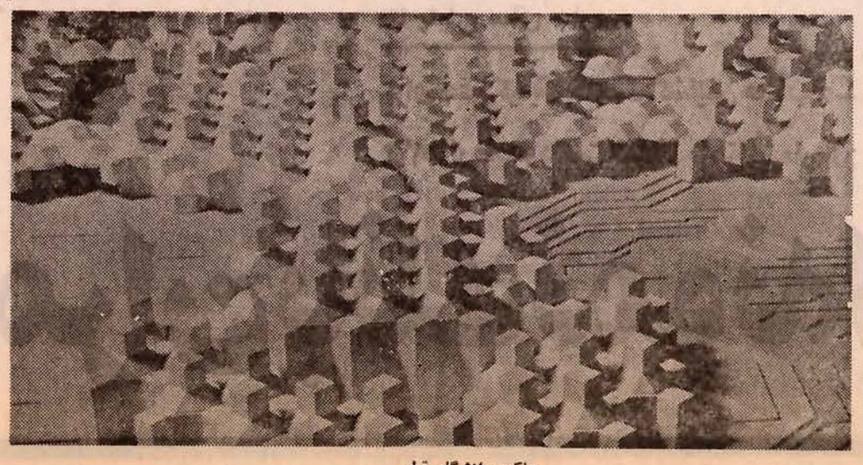

ماکت دانشگاه قطر

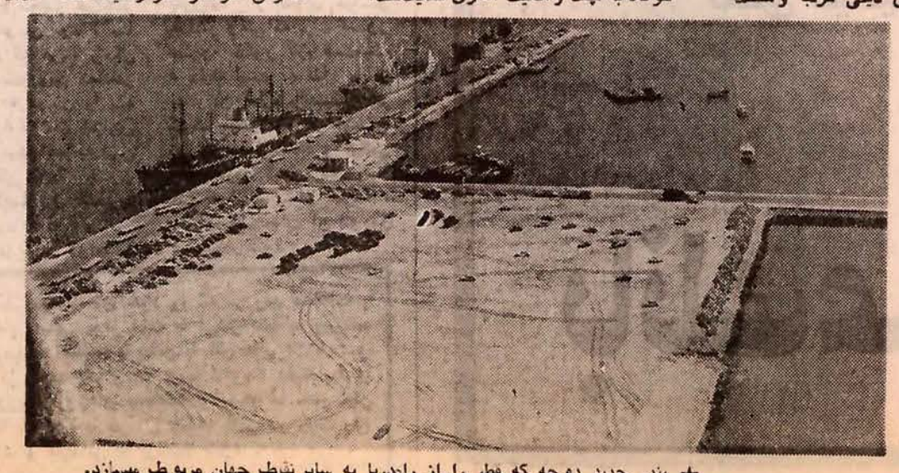

★ بندر جدید دوحه که قطر را از رادریا به سایر نقاط جهان مربوط میسازد.

قطر، در راه پیشرفت و ترقی

کوشش و مجاهدتی‌که در راه‌پیشرفت و ترقی هرچه بیشتر درقطر جریان دارد، از این اعتقاد دولت قطر سرچشمه میگیرد که تقویت مبانی توسعه راهی است که کشور را بسوی تعالی اقتصاد ملی میبرد و منابع‌درآمدآن را تنوع میبخشد تااحراز مقامی رفیع و بایسته را در میان کشور های توسعه یافته برای قطر میسر کند. مبانع هنگفتی که تاکنون در بودجه این امارت برای‌هردوقمرو صنعت وکشاورزی اختصاص داده شده بمنعکس کنندمسعی و اهتمام فراوانی است که از طرف دولت قطر برای رسیدن به هدفهای مورد نظر صورت میگیرد.

★ عرصه صنعتی

تاسیس مجتمع آهن و فولاد یکی‌از کارهای بزرگی است که تا امروز درزمینه توسعه صنعتی در قطر انجام گرفته است. هدف از طرحی که بصورت ایجاد این مجتمع تبلور یافته ، تولید سالی ۴۰۰هزار تن آهن بصورت تیر و شمش های‌مختلف بودو کل هزینه‌ای کهبرای بوجودآوردن تاسیسات این مجتمع صرف شده است به ۱۵۰۰ میلیون ریال قطر بالغ میشود .

کارخانه اصلی این طرح طبق برنامه پیش‌بینی شده قرار است ظرف چند ماه آینده برای بهره برداری آماده گردد . این کارخانه در نوع خود یکی از مدرن ترین واحدها است ودرآن روش «کاهش‌مستقیم» برای تولید محصول مورد استفاده قرار خواهد گرفت .

طبق برآوردی که از طرف کارشناسان صورت گرفته است در این کارخانه در حدود یکهزار نفر کارگر و تکنیسین بکار گرمته خواهند شد .

برای تامین نیازی که مجتمع آهن فولاد قطر به آهک دارد ضمنا تصمیم به ایجاد یک کوره اختصاصی نیز گرفته‌شده است . از این کوره سالی ۳۰۰۰۰ تن آهک بدست خواهد آمد.

★ پتروشیمی

کارهیی که باید برای توسعه کارخانه کود شیمیایی قطرانجام بگیرد از مازوئیه گذشته آغاز شده و ۲۵۰ میلیون ریال قطر به اجرای این طرح اختصاص یافته است . کل هزینه‌ای را که صرف آن برای توسعه تاسیسات تولید کود شیمیائی ضرورت دارد در حدود ۹۰۰ میلیون‌ریال قطر برآورد کرده‌اند .ظرفیت تولیدروزانه این کارخانه عبارت از ۹۰۰ تن آمونیاکو ۱۰۰۰ تن اوره در هر روز خواهدبود. انتظار میرود بهره برداری از کارخانه در ۱۹۷۹ آغاز گردد .

از ژانویه سال گذشته فعالیت در کارخانه های گاز مایع آغاز شده است و این کار در هر دو قسمت فلات قاره و بخش غیر ساحلی‌تقریبا در یک زمان‌صورت گرفته است ، انتظار میرود بهره برداری توسعه‌ای در این کارخانه ها از نیمه سال آینده آغاز گردد . برای اجرای این طرح ۲۹۰ میلیون ریال قطر اختصاص یافته است . ظرفیت تولیدمحصول در این‌طرح مشتمل بر ۱۱۰۰ تن پروپان و ۶۰ تن بوتان در هر روز (بطور متوسط)خواهد بود .کل هزینه های برآورد شده این‌طرح تقریبا به ۱۴۰۰ میلیون ریال قطرخواهد رسید .

ایجاد تاسیسات یک مجتمع پتروشیمی کاری است که در نوامبر۱۹۷۷ با برآورد هزینه‌ای در حدود ۲۰۵۰ میلیون ریال‌قطر آغاز شده است ، از این تاسیسات درهر سال ۲۸۰۰۰۰ تن اتیلن بدست‌خواهدآمد و کار تولیدی‌در۱۹۸۰ آغاز خواهدگردید.

برای بهرمبرداری از حوزه گاز طبیعی فلات قاره شمال غربی‌در حال حاضرعملیات جاری بمنظور تاسیس یک کارخانه تولید گاز مایع در حال پیشرفت است،این‌کارخانه دارای ظرفیتی بالغ بر ۱۲۰۰ پای مکعب‌گاز طبیعی مایع شده در هر روز خواهد بود.

مطالعاتی که از مدتی قبل برای‌ایجاد یک پالایشگاه جدید انجام‌میگرفت اکنون به پایان رسیده است ، این پالایشگاه روزی ۵۰۰۰ بشکه فرآورده های تصفیه شده نفتی بدست خواهد داد.

سال گذشته ضمنا شاهد تکمیل تاسیس یک کارخانه تولیدکنندمحصولاتپتکودآلی در قطر بوده و بهرمبرداری از آن از ماه مه گذشته آغاز شده استه . برای ایجاد این کارخانه ۲۱ میلیون ریال قطر سرمایه گزاری شده است .

علاوه بر طرحهای اشاره شده در بالا که با صنایع سنگینی ارتباط دارند ،طرح های بسیاری نیز در زمینه توسعه صنایع سبک تاکنون برای اجرا شدن در قطر طراحی و آماده شده است ، از بین این طرحها میتوان به واحدهایی از قبیل کارخانه های تولید کننده مصالح ساختمان، واحدهای تولید کننده‌ادوات و محصولات گوناگون خانگی و تاسیسات صنایع پلاستیک و کاغذ و غیره اشاره کرد .

منطقه صنعتی قطر در «اسمید» در زیر پوشش کامل تدارکات برنامه‌ای قرار گرفته و برای پیاده کردن طرحهای مختلف و بنادر و کانال های آب و تاسیسات دیگر مجهز گردیده است ، بعلاوه بندری نیز برای پهلو گرفتن سفاین راه یاب که برای هدایت کشتی ها مورد استفاده قرار میگیرند بوجود آمده و بالاخره دو اسکله ۴۰۰ متری برای تسهیو بارگیری کالا های تجارت ساخته شده است .

★ عرصه کشاورزی

دولت قطر توجه خود را بکشاورزی مخصوص در زمینه های تحقیقات ،اجرای طرحهای آزمایشی ، بوجود آوردن‌باغات و جنگل کاری ادامه داده است ، برای این منظور مطالعات کاملی در زمینه توسعه منابع آبیاری و بررسی هایی در باره راه های استفاده از آبهای زمینی و طرح توسعه کشاورزی پس از تکمیل پروژه استفاده از آب و زمین که در ژوئن ۱۹۷۷ جامه عمل پوشید آغاز شده است .

دولت قطر باسازمان توسعه‌کشاورزی غرب برای انجام دادن بررسی‌کاملی درباره اراضی زیر کشت و قابل استفاده درامور کشاورزی موافقت کرده است ، قراراست پس از این بررسی نقشه های ضروری توپوگرافی بمنظور مشخص کردن‌محل‌های شبکه آبیاری وزهکشی و همچنین برای تنظیم ضوابط سیاست کشاورزی فراهم گردد .

در شرق نویجه ازطرف دولت‌اقداماتی بکار برده میشود تا استفاده از فاضلاب‌و کشت درختان نخل در وادی «زیمر»بیشتر گردد .

برای توسعه مرغداری که نیاز های مصرف داخلی مرغ و تخمرغ را برآورده خواهد کرد ، در حال حاضر کارهایی جریان دارد که با پیشرفت همراه است .

علاوه براینها دولت توجه بسیارمبذول میدارد تا مزرعه دامداری «ابوسمرا» برای بهره برداری تکمیل و آماده شود و اراضی وسیعی در محل این طرح به کشت علوفه اختصاص داده شده است ، همچنین‌فعالیت در واحد دامداری دیگری‌کهدر آن شیرگاو تولید میشود در ناحیه ابهرن آغازگردیده است .

★ ماهیگیری

در قطر از مدتی قبل بررسی هایی آغاز شده تا محل هایی که ماهی در انها از جاهای دیگر فراوان‌تر است و در این باره که چگونه باید از آن محل هابنحوی بهرمبرداری کرد که از نظر اقتصادی به بهترین وجهمقرون بصرفه باشد مشخص شوند . این کارها در چارچوب طرح تحقیقات و توسعه ماهیگیری منطقه‌ای که طرحی منطقه‌ایست و مرکز آن در امارت قطر قرار دارد تمرکز یافته است .

دولت قطر همچنین به‌ایجاد یکناوگان ماهیگیری علاقمند است و باین منظور تاکنون با تعدادی از موسسات مهندسی مشاوره‌ای تماس گرفته شده است تا مطالعات لازم رادر باره امکانات اجرایی در این زمینه انجام دهند .

★ آموزش و پرورش

با ایمان و اعتقادی که دولت قطر به نقش آموزش و پرورش در ترقی ملت ها دارد، سال ۱۹۷۶ شاهد بدست آمدن پیشرفت های بزرگی‌دراین زمینه بوده‌است. تخصصی کردن علمی تحصیلات در دو دانشسرای قطر نیز تاکنون توسعه یافته است . (دانشگاه قطر نخستین‌سال‌خود را از ۱۹۷۷ آغاز کرده است) .

دو دانشسرای کشور که در ۱۹۷۳ تنها شش بخش‌داشتندامروز ازبیست‌بخش تشکیل میشوند که فعالیتهایشان آموزش‌و پرورش ـ روانشناسی‌ـعلوم انسانی‌ـعلوم و اقتصاد منزل را در بر میگیرند ، اولین دسته از فارغ‌التحصیلان این دو دانشسرا در سال گذشته به تحصیلات خو پایان داده‌اند وعده دانشجویان آنها که درابتدا از ۲۵۲ دختر و پسر تجاوز نمیکرد ، با افزایشی معادل ۳۳ درصد به ۷۶۵ نفر رسیده است .

از طرف دیگر تعداد دانش آموزان مدارس ابتدائی ـ آمادگی و متوسطه نیز از ۲۹۹۴۲ نفر بیه ۳۲۳۸۷نفرپسر و دختر فزونی یافته و در همان حال بودجه وزارت آموزش‌و پرورش و رفاه جوانان از ۲۷۰ میلیون ریال قطر در سال گذشته به ۳۹۰ میلیون ریال قطر در سال جاری افزایش پیدا کرده است .

تفاوتی که بین دو رقم بالا وجود دارد رشدی معادل ۳۱ در صد را در بودجه وزارت آموزش وپرورش و رفاه جوانان قطر در یکسال گذشته نشان‌میدهد بعلاوه دفاتر و دوایری برای راهنمایی کشاورزی در مدارس و یک مدرسه‌پسران در «شیریب» و یک مدرسه دخترانه در «السعد» و یک دانشسرای دختران که در نزدیکی فرودگاه قطر قراردارد تاسیس شده‌اند .

ساختمان ۲۲ مدرسه جدید که قرار است برای سال تحصیلی آینده آماده‌شوند در دست انجام است ، بیشتر سمت های‌مهم را در مدارس پسرانه و دخترانه قطر ، فارغ‌التحصیلان دانشگاه‌قطر اشغال‌کرده‌اند.

دولت قطر باهدف اعتلای سطح‌آموزش و پرورش در مدارس کشور تاکنون گروه های متعددی از آموزگاران و دبیران را به کشورهای دیگر فرستاده است تاپس از گذراندن دوره های کسب تخصص در زمینه های مختلف به‌کشورشان بازگردند و حاصل تجارب و آموخته های خود را وقف بهبود جنبه های کیفی امر آموزش و پرورش کنند.

سیاست مبارزه باباسوادی و سواد آموزی به بزرگسالان مردو زن‌در خارج از محیط مدارس فعالانه از طرف دولت‌دنبال میشود . باعنظر گرفتن آمارهایی که‌دولت درباره نیروی انسانی دراختیار دارد و باتوجه به احتیاجات برنامه های توسعه و آبادانی کشور ،برنامه جامعی برای بسط آموزش های فنی و حرفه‌ای بمرحله اجرا درآمده است تا افرادی راکه واجد مهارت های ضروری باشند بمصنایع و کشاورزی‌تحویل دهد.

★ بخش اجتماعی و طرحهای سازندگی

دولت قطر اجرای برنامه هایی را که در زمینه های بیمه و تعاون اجتماعی‌وتعمیم رفاه خانواده و آسایش کودکان و حمایت آنها تدارک‌دیده تاکنون دنبال کرده‌است.

از طرف دولت درعین حال برفعالیت های تعاونی نظارت میشود و برای ارشاد آن در مسیر صحیح جدوجهد لازم صورت میگیرد . اقداماتی بکار رفته تا بااجرای برنامه های آموزش کارگران اسباب‌اعتلای سطح تخصص حرفه‌ای آنان فراهم شود و در عین‌حال بمضمانت‌یمنی اشتغال کارگران وبهمان اندازه نسبت بمافزایش تولید توجه بیشتری مبذول گردد. در زمینه اجتماعی تامین شرایط‌زندگی آبرومندانه برای‌تمام مردم کشور سیاستی است که مجدانه‌دنبال شده‌است .

از طرف دولت تعدادی روز افزون از خانه های پیش ساخته شده دراختیارافرادی که نیاز به مسکن داشته‌اند قرار میگیرد و بودجه‌ای که‌دولت برای خانه سازی‌منظور کرده از ۵۰ میلیون ریال قطر در سال گذشته به ۸۰ میلیون ریال قطر در سال جاری افزایش یافته‌است.

تعدادخانه‌های نمونه‌ای که تامارس ۱۹۷۷ ازطرف دولت به استفاده کنندگان آنها تحویل داده شده بالغ بر ۴۵۹۸ باب بوده است که‌ازاین تعداد ۲۱۴۹ باب در اختیار کارمندان دولت و ۷۲۶ باب دراختیار کارکنان شرکت هاقرار گرفته است .

تعدادخانه‌های دیگری‌که بطوررایگان باشخاص ازکار افتاده ویاسالخوردگان در سطح کشور واگذار گردیده تاکنون به ۱۲۷۰ باب رسیده است.

تقاضاهایی که‌از اشخاص نیازمند مسکن به‌دولت رسیده برای خانه های نوع اول ۱۹۶۷ موردو برای منازل رایگان ۶۲۱ مورد «تاکنون» بوده‌است .

طبق برنامه‌ای که برای یک دوره اجرائی ۱۰ ساله تنظیم شده قرار است درهرسال ۳۰۰باب‌خانه‌برای اشخاص‌نیازمند مسکن ساخته شود. طراحان این برنامه ضمنا امکان افزایش تعداد فوق‌رادرصورت افزوتر شدن تقاضای مسکن نیز پیش‌بینی کرده‌اند.

در «ام‌سعید» تاکنون ۳۲ باب از ۵۰ باب خانه‌هایی که قرار است به‌کارمندان عالیرتبه تحویل گردد تکمیل و آماده تحویل شده است .بعلاوه یک کارگاه آموزش حرفه‌ای و یک ایستگاه آتش‌نشانی در شهرخلیفه، یک‌دانشگاه پلیس «فازیک» یک آکواریوم وخوابگاهی برای زنان‌پرستار در بیمارستان رمیله و چند کلینیک ویک بیمارستان زنان وبازه‌ای تاسیسات‌عام‌المنفعه در نقاط دیگر نیز ساخته شده ویاتوسعه یافته است .

طرحهای ساختمانی متعدد دیگری نیز در قطر وجود دارد که انتظار میرود اجرای آنها در آینده نزدیک تکمیل شود.

★ بخش بهداشت همگانی

دولت قطرضمنا تلاش‌های بزرگی‌برای تامین خدمات درمانی و بهداشتی که مورد نیاز تمام مردم‌کشور است بخرج‌میدهد. طرح بزرگی تهیه شده‌است که با اجرای آن امکان استفاده از خدمات تداویهای درمانی پاپیشگیرانه در دسترس همه‌افراد مملکت قرار خواهد گرفت . در بودجه سال جاری قطر ۸۲ میلیون ریال قطر برای بخش بهداشت عمومی منظور شده که‌این مبلغ مخارج تکمیل تجهیزات بیمارستان عمومی ۶۶۸ تختخوابی حامد را نیز علاوه بر هزینه‌های توسعه و تغییرات بیمارستان رمیله وایجاد درمانگاه های جدید ومراکز بهداشتی و جناح تازه‌ای برای بیمارستان زنان دربرخواهد گرفت.

بمنظور گسترش و توسعه همکاری های قطر باکشور های دوست در زمینه‌های پزشکی و درمانی موافقتنامه‌ای با آکادمی سلطنتی ایرلند امضاء شده تابورس های تحصیلی برای دانشجویان و پزشکان‌قطری بمنظور تکمیل معلوماتشان در رشته های طب عمومی و خدمات درمانی و خدمات‌معین پزشکی و برای بالابردن سطح تخصص تمام نیروی انسانی ماهری که وزارت بهداشت عمومی قطر نیاز دارد ، تحصیل گردد .

علاوه براین یک پروتکل همکاری‌در زمینه بهداشت و پزشکی میان دولت‌های قطرودانمارک «شورای ملی بهداشت‌دانمارک» بامضاء رسیده که مفاد آن مخصوصا به بهبود امکانات وروش‌های درمانی واداری در بیمارستان عمومی حامد التفات دارد. طرح دیگری که قرار است براساس‌آن قسمت جدیدی مرکب از ۷۵ تخت بر تاسیسات موجود بیمارستان رمیله افزوده شود،از طرف دولت قطر به مناقصه‌گذاشته شده است .

دراین قسمت ۸تخت به بیمارانی که تحت عمل جراحی قرار میگیرند اختصاص داده خواهد شد. از اینجاکه‌گذشته مطالعات مقدماتی برای افزودن قسمت جدیددیگری به بیمارستان رمیله تاکنون انجام گرفته که پس‌از اجرا شدن بصورت یک بنای شش طبقه‌به تاسیسات موجود آن‌بیمارستان افزوده خواهدشد و ۱۷۵ تخت برآنچه که درحال حاضر در این بیمارستان وجود دارد علاوه خواهد کرد.

دولت قطر مضافا از یک‌موسسه‌محلی که ساختمان های پیش ساخته تولید می کند، دعوت کرده‌است که ۵ مرکز جدید بهداشتی در دوحه «پایتخت قطر» و شهر ریان ایجادکند وانتظار میرود که‌تاسیس این مراکز در سال جاری پایان یابد.

بمنظور تقویت بهداشت و خدمات پزشکی و درمانی عده‌ای از مشاوران‌صالح در قسمت های مربوط به جراحی عمومی ، شکسته بندی و جراحی استخوان، درمان بیماریهای قلب و عروق، امراض داخلی‌و بیماریهای جهاز تنفسی بدستور دولت‌قطر در مراکز درمانی مهم کشور استخدام و به‌کار گمارده شده‌اند.

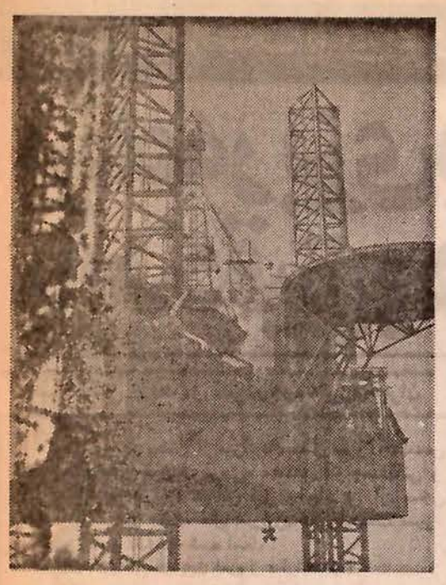

★دکل نفتی «دانه» درخلیج فارس

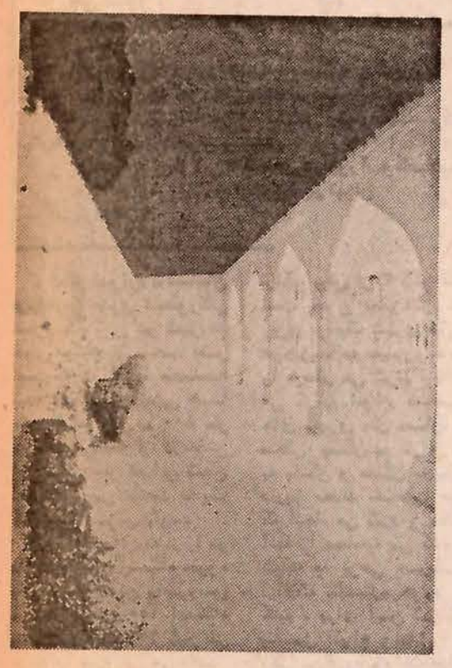

★ گوشه دیگری از موزه ملی قطر.

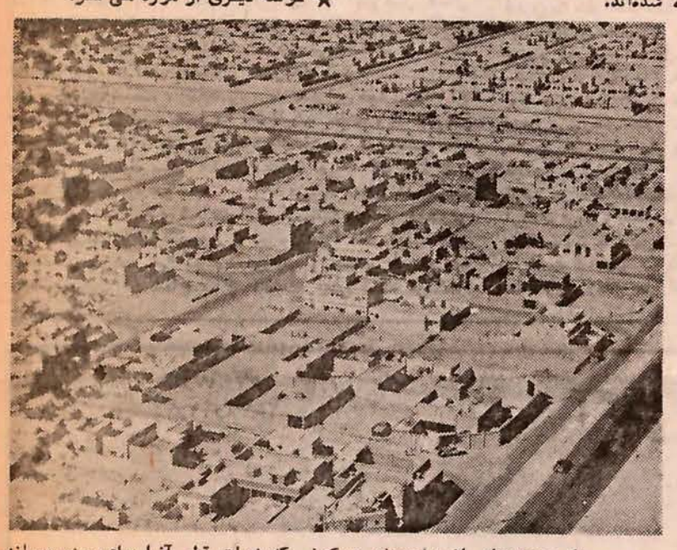

★ مجموعه‌ای از واحدهای مسکونی که دولت قطر آنرا برای مردم میسازد.

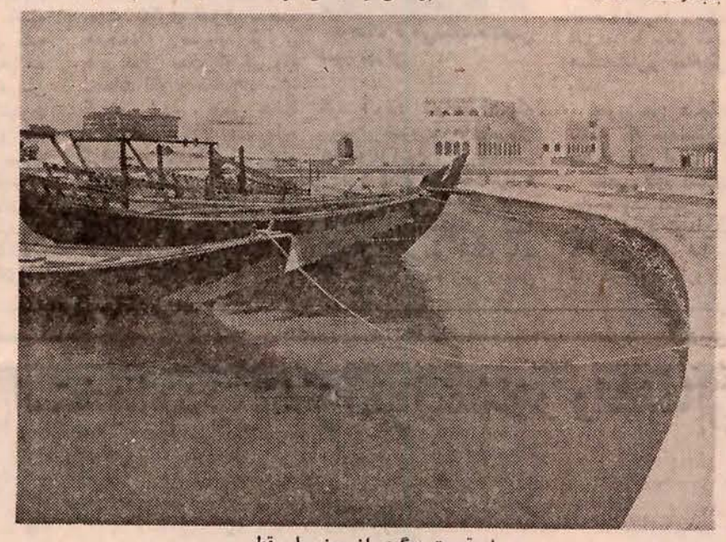

★ قسمت دیگری از موزه ملی قطر

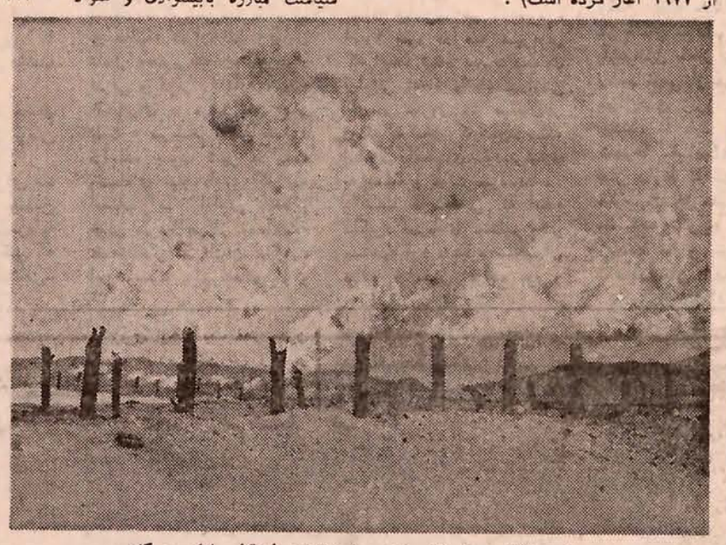

★ منطقه «دخان»که بیشترین استخراج نفت‌قطر راتامین‌می‌کند.

اطلاعات و جهانگردی در قطر

رادیو قطر کار خود را از ۲۵ ژوئن ۱۹۶۸ آغاز کرده و امروز صدای قطر در بسیاری از کشورها بگوش‌میرسد . در حال حاضر ۸۰ درصد از برنامه‌های صدای قطر در داخل تولید می شود اما قرار است این نسبت تدریجا به ۱۰۰ درصد برسد . آفتاب گرم، دریاوسواحل وپلاژ های مناسب‌وهوای دلپذیری که شش ماه در هر سال ادامه دارد ، عناصر پر ارزشی‌هستند که‌صنعت جهانگردی‌قطر میتوانددر آینده ازآنها بعنوان سرمایه های گرانبهایی درراه توسعه و پیشرفت استفاده کند .

قطر، کشوری است که‌تاکنون آگاهی عمیق خود را از اهمیت آزادی نشر اطلاعات و نقشی که‌این امر دررشد و پیشرفت یک کشور ایفاء می‌کند ،بمنصه ظهور رسانده است . دولت قطر مضافا وقوف دارد که دسترسی به‌اطلاعات صحیح وبایسته امری است که در ارشاد مردم کشور درمجاهدات آنان بخاطر تعالی بخشیدن به سطوح مادی و معنوی‌زندگی و تقویت مبانی اخلاقی و تشویق احساس مسئولیت در آنان ،نقشی حیاتی ایفاء می‌کند.

وزارت اطلاعات قطر ، اخبار و آگاهی های گوناگون را در داخل وخارج از کشور با اتکاء به واقعیات قابل اعتماد در باره تمام جنبه های فعالیت بخش‌های دولتی و خصوصی در زمینه های مختلف علوم ، فرهنگ ، صنعت ، تجارت ، کشاورزی و غیره فراهم و منتشر می‌کند. این وزارتخانه ضمنا افکار عمومی را در جریان گرایش های سیاست وامور مربوط به روابط خارجی کشور خودشان قرار میدهد .

در چند سال اخیردو ایر اطلاعاتی ، قطر، دامنه خدمات خودرا گسترش داده و حضورشان را نه‌تنها درداخل کشوربلکه درسراسر دنیای عرب نمایان کرده‌اند .این خدمات دارای سابقه نسبتا کوتاهی‌است‌که از ۱۹۶۸، آغاز شده و شروع موجودیت سازمان هایی که در اینجا مورداشاره هستند باآغاز سخن پراکنی های رادیویی وتلویزیونی همراه بوده است . پیشرفتی کمدرهمین مدت کوتاه حاصل شده چنان است که امروز ستایش همگان را برمی ـ انگیزد .

بااینحال نمیتوان نادیده گذاشت که رشد سریع کاراطلاعاتی در قطر ،مسئولیت هایی عظیم برعهده سازمان های نیمه‌دخل وبرسنلی کمدر آنها کار می‌کند قرار داده است . طی‌فرمانی که در این باره ازطرف مقام امارت قطر صادر گردیده تاکید شده است کمبرای آنکه افراد کشور تشویق شوند که سطح معلومات و سواد وآگاهی عمومی خود را همراه سطح زندگی‌خویش ارتقاء دهند مطلقا لازم است کمدستگاه مسئول امور اطلاعاتی ممالکت کارخود را باحداکثر کارایی ممکن بانجام رساند.

درهمان فرمان همچنین گفته شده که وزارت اطلاعات باید بکوشد مردم قطر را از گرایش ها و تحولات گوناگون آگاه کند. انها رادر جریان پیشرفت‌ها و تغییرات گوناگون آگاه کند. آنها را در جریان پیشرفت ها و تغییراتی که در زمینه قانون گذاری بوجود می‌آید قرار دهد و قاطبه مردم را از وظایف شان در قبال جامعه و کشور واز همکاری هائی که دولت ازمردم انتظار دارد بدون وقفه آگاه سازد .

نظارت برنشر کتاب ها ،روزنامه ها، مجلات وسایر نشریات گوناگون چاپی نیز قسمتی دیگر از وظایفی است که در استان های کشوربرعهده ادارات اطلاعات محلی قرار گرفته است . کسانیکه بخواهند روزنامه ،مجله، یا کتابی منتشر کنند ، لازم است برای بدست آوردن اجازه و پروانه‌های متداول قانونی به‌ادارات وابسته به‌وزارت اطلاعات مراجعه نمایند.

وزارت اطلاعات باهمکاری سایروزارتخانه هامضافا به فعالیت هایی که ازجنبه های فکری ، ادبی و هنری در کشور صورت میگیرد ، مستقیما التفات دارد . یکی از هدفهای مهم این وزارتخانه تقویت روح برادری عرب و دفاع از منافع مشترک تمام اعراب و شناساندن منابع و هدف های مشترک ملت عرب است .

★ جهانگردی

جهانگردی قلمرو دیگری‌از فعالیت هایی است که باید از جنبه های داخلی و بین‌المللی توامأ مورد توجه قرار گیرد و برای توسعه و ترویج آن تلاش شود .

وزارت اطلاعات و جهانگردی دارای سازمان ها و وظایفی است که کار های دوایر مربوط به رادیو و تلویزیون و سخن‌پراکنی های این دوبخش ومطبوعات چاپی وهمچنین جهانگردی و باستانشناسی ومعماری و فرهنگ و تاتر و بخش هنر هاو بالاخره وظایف اداری و مالی رانیز تاجایی که به زمینه های فوق مربوط باشند در زیر پوشش خود گرفته‌اند .

وزیر اطلاعات دربالاترین سطح برکار های وزارتخانه نظارت می‌کند و در این کار از کمک های مدیر کل اطلاعات کمدر قبال تمام جنبه های فعالیت وزارتخانه در برابر وزیر جوابگو و مسئول است‌استفاده می‌کند.

کارهای‌رادیو و سخن پراکنی، نخستین خدمت اطلاعاتی‌در قطر بوده و رادیو قطر کار خود را از ۲۵ ژوئن ۱۹۶۸ آغازکرده است . امروز صدای قطر دربسیاری از کشور های دوردست نیز بگوش‌میرسد . برنامه‌هایی که بزبان عرب پخش میشود ، شامل ۱۶ ساعت سخن‌پراکنی در تمام‌روز های هفته است ودرروز های جمعه‌مدت این سخن پراکنی ها به ۱۸ر۵ ساعت افزایش پیدا میکند. برنامه هایی که با استفاده ازامواج کوتاه از صدای قطر پخش میشوند اغلب کشورهای دنیای عرب رادربر میگیرند ودرخاوردور ـمخصوصا درکشورهای هند و پاکستان ـ میتوان‌این برنامه ها را باصدایی صاف وروشن به راحتی دریافت کرد. برنامه سخن پراکنی های انگلیسی صدای قطر ،روی‌موج‌متوسط پخش می‌شودو این‌کار از ساعت ۴ بامداد تاساعت ۸شب ادامه پیدامیکند . زمان‌پخش برنامه هایی که روی‌موج کوتاه صورت میگیرند ، بین نیمروز تا نیمه شب است.

در سخن پراکنی های صدای قطر به زبان عرب ، تنوع برنامه ها بقدرکافی رعایت شده است بطوریکه سخن پراکنی های آموزشی ، فرهنگی و تفریحی و سرگرم کننده بطور وسیع از میکروفون رادیو قطر شنیده میشوند . برای گروه‌های خاصی از شنوندگان صدای قطر دارای برنامه های موسیقی و درام استوبسیاری اززنان، کودکان و نوجوانان ، سربازان و کشاورزان جزو طرفداران پرشور این برنامه ها هستند. با اینحال بهبرنامه های خبری نیز در سخن پراکنی های صدای قطر توجه فراوان مبذول شده است .

ازهنگامیکه ایستگاه فرستنده ۷۵۰ کیلوواتی صدای قطر آغاز بکار کرده ، شنیدن صدای آن برای تمام شنوندگانی‌که در سراسر دنیای عرب زندگی می‌کنند ، امکان پذیر شده است .

بدنیست یادآوری کنیم‌که در سراسر دنیا قطر اولین کشوری است که در آن پخش سریال «یافی» اغازشده است . در حال حاضر اقداماتی جریان دارد تا صدای قطر در اغلب بخش های جهان درحال حاضر ۸۰ درصد از برنامه‌های صدای قطر درداخل تولید میشود ، ولی قرار است این نسبت تدریجا به ۱۰۰ در صد برسد . وزارت اطلاعات درفکر تاسیس یک هنرستان موسیقی است تا در آن‌فنون این هنربرمبنای آکادمیک بافراد علاقمند آموخته شودو پرورش موسیقیدانان‌تحصیل کرده و صاحب استعداد محلی را امکان پذیر کند.

درقطریک مرکز فرهنگی وجود دارد که در۱۹۷۰ تاسیس شده است وتاکنون عده‌ای از جوانان مستعد و صاحب قریحه درآن جذب شده‌اند . در زمان حاضرتوجه زیادی‌مبذول میشود تاارکسترهای‌موسیقی برای کاربرد های رادیویی و تلویزیونی حتی‌الامکان تقویت گردند.

برای تقویت‌و پیشرفت‌حیات مطبوعاتی کشور جدوجهد های بسیاری از طرف وزارت اطلاعات و جهانگردی قطر جریان دارد. ماهنامه‌ای بنام «الدوحه»که از طرف وزارتخانه منتشر میشود دارای مطالب متنوع اجتماعی و فرهنگی وروشنفکرانه‌ای است که در سراسر جهان عرب خوانندگان بسیاری دارد و قرار است درآینده این نشریه بصورت هفتگی انتشار یابد .

ازجنبه جهانگردی قطر باگام‌های سریع درراه تبدیل شدن بیکی از مراکز مهم جاذبه توریست در سطح منطقه‌ای (در محدوده منطقه‌خلیج فارس) بپیش میرود. آفتاب گرم، دریا و سواحل و پلاژ های مناسب ، و هوای دلپذیری که شش‌ماه درهرسال ادامه دارد ، عناصر پرارزشی هستند که‌صنعت جهانگردی قطر میتوانددر آینده ازآنها بعنوان سرمایه های گرانبهایی درراه توسعه و پیشرفت استفاده کند .

اهمیت دوره شش ماهه هوای مطلوب‌قطر دراین است که‌وقتی نیمکره شمالی زمستان خود را می‌گذراند قطر دارای‌هوای خوش ومساعدی است که قادر است دسته های بزرگی ازجهانگردان را بسوی خودجذب کند. وضع قطر بخاطر ملایم بودن شرایط اقلیمی آن واقعا استثنائی است و سواحل پوشیده ازماسه های نرم وجزایر متعدد و مصفای آن بدون تردید امکاناتی هستندکه می‌توانند در اینده برای بسط جهانگردی پیروزمندانه مورد بهره برداری قرار گیرند .

★ «الدوحه» پایتخت قطر

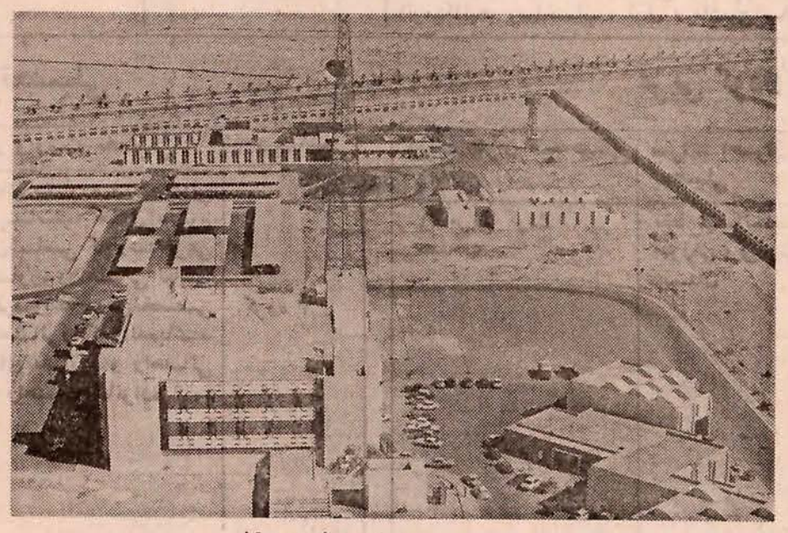

★ رادیو وتلویزیون قطر.

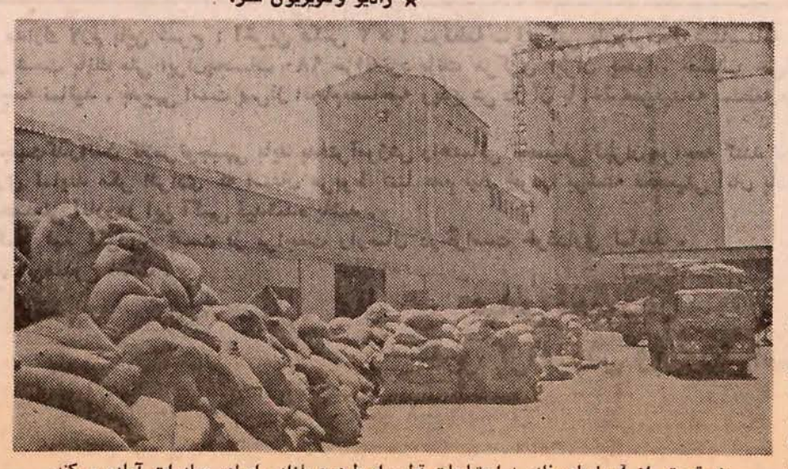

★ قسمتی از آسیابهای غله ، احتیاجات قطر رابرطرف‌ومازاد رابرای صادرات آماده می‌کند.

میز گرد اطلاعات برای بررسی یکی از مهمترین مسایل روز

برنامه‌ریزی برای مترو باید دقیق و همه‌جانبه باشد

دومین بخش از بحث و نظر درباره مترو تهران

در نخستین بخش از میزگرد مسائل مترو ، مهندس حسن هنریخش، فرهنگ فرهی، مهندس کوچصفهانی و دکتر بالاسانیان درباره مسائل فنی و اجتماعی آن سخن گفتند ولی دراین بحث، علل ضرورت‌های احداث مترو ، به گفت‌وشنود گذاشته شده است .

شرکت کنندگان دربحث امروز عبارتند از :

دکتر مهندس حسن هنریخش رئیس مجتمع آموزشی کشور .

مهندس نصرت‌اله ابراهیم تهواری استاددانشکده علم و صنعت .

دکتر مهندس ادو ارد بالاسانیان برنامه‌ریز شهری.

مهندس ابو الفتح عادل متخصص مسائل مترو .

مهندس غلامرضا کوچصفهانی رئیس مشترک کارخانجات سیمان تهران و شمال

مهندس علی‌جولایی متخصص دراموراب‌وفاضلاب فرهنگ فرهی نماینده انجمن شهر تهران شرکت کرده‌اند .

دکتر مهندس حسن هنریخش رئیس مجتمع آموزش صنعتی کشور

مهندس نصرت‌اله تهواری استاد دانشکده علم و صنعت

دکتر مهندس ادوارد بالاسانیان برنامه‌ریز شهری

مهندس ابو الفتح عادل مهندس ماشین و تاسیسات و متخصص مسائل مترو

مهندس غلامرضا کوچصفهانی رئیس مشترک کارخانجات سیمان تهران و شمال

مهندس علی جولایی متخصص در مسائل آب و فاضلاب

فرهنگ فرهی نماینده انجمن شهر تهران

دکتر ادوارد بالاسانیان برنامه‌ریز شهری : بطورکلی شعاع قدم زدن در شهر ها خیلی بیشتر از سیصد متر است که در اینجا محاسبه شده است آمریکایی ها معمولا نیم مایل ـ ۸۰۰ متر حرکت می‌کنند و دربعضی از نقاط دیگر هم این شعاع قدم زدن بین هفتصد تا یک کیلومتر گسترش دارد .

حالا اگر این معیار را در نظربگیریم هر ایستگاه مترو ، یک‌کیلومتر مربع راسرویس می‌دهد، یعنی‌با۱۵۰ ایستگاه بطور متوسط۱۵۰ کیلومتر مربع را سرویس می دهند. اگر طول مترو ۱۱۵ کیلو متر باشد پس فاصله بین‌دو ایستگاه در حدود هفتصد، هشتصد متر خواهد بودکه فاصله زیادی نیست ، شاید هم کم باشد بااین حساب مترو میتواند ۱۵۰ کیلومتر مربع از شهر را، یعنی ۲۵ درصد از شهر را بپوشاند.

ما در شهر سازی شعاع ۳۰۰ متررابرای کودکستان و دبستان در نظر می گیریم فرهنگ فرهی: در شعاع کم تراکم، بیش از ۳ کیلو متر است چون معمولادربرنامه ریزی ترافیک شهری قبل از هرچیزمطالعه مبادی‌ومقاصد را درنظر می گیریم ، یعنی می گوئیم انواع مسافرت های شهری مثل مسکن به مسکن، مسکن به کار و کار به مسکن و مسکن به تفریح داریم. تعداد مسافرت هایی که انجام می گیرد و مقاصد آنها را محاسبه می کنیم در نتیجه به نوعی جریانات ترافیک پتانسیل‌برخورد می کنیم ، برای این ترافیک پتانسیل انواع وسایل‌را در نظر می‌گیریم که چه‌تعدادی از آنها با اتومبیل های شخصی یااتوبوس وتاکسی حرکت می کنند یا حرکت خواهند کرد .

بنابراین همه این انواع ترافیک، علت وجودی خودشان را در شرایط مختلف توجیه خواهند کرد ازطرفی‌باید بدانیم که سرعت حرکت،تنهاجنبه صرفه‌جویی در وقت را ندارد بلکه آثار روانی و جسمی هم خواهد داشت. یعنی اینکه فردکسل و خسته نخواهد شد ، ساعات زیادی را در ترافیک به هدر نخواهد داد و به ازای این هدر دادن‌ها هم، از لحاظ مادی متضرر نخواهد شد چون ازیکطرف می‌تواند بجای این ساعاتی که بیهوده به هدر میرود به کارهای دیگری بپردازد که بهره های مادی و معنوی برایش داشته باشد یا اینکه برای جابجایی مثلا ازلحاظ تاکسی متر پول کمتری پرداخت کند .

ولی تردید نیست که مسائل تکنولوژی آن ، مطرح خواهد بود درحالیکه این مسائل به سادگی قابل حل است چون تکنیک امروز ، همه آنها را حل کرده‌است.

اما اینکه برای احداث هر کیلو متر مترو ، صد میلیون تومان هزینه خواهیم داشت و آیا این به صرفه خواهد بود یا نه مساله‌ای است که باید از جمیع جهات مورد بررسی قرار گیرد .

البته‌اگر به مساله به این شکل نگاه کنیم که هفت‌هزار میلیون تومان برای ۷۰کیلو متر مترو بکار می گیریم طبیعی است که در مقایسه‌با هزینه های دیگر سرسام‌آور بنظر می‌رسد. چون نوعی سرمایه گذاری است که سال ها وقت لازم دارد تا بتواند آنرا جبران کند اما در رابطه با سایر عوامل اجتماعی صددرصد ضرورت خواهدداشت‌بنابر‌این نبایداین تصور را داشته باشیم که مترو حلال کلیه مشکلات ترافیک ما خواهد بود چون هم اکنون خیابان لندن و پاریس هم شلوغ هستند چرا که هزار و یک فاکتور دیگری مثل مسئله تولید فزاینده‌اتوموبیل‌هامسئله ارضاء غرور و تخوت‌افراد، مسئله‌نمایش‌گذاشتن‌تشخیص ها است اما همه این‌فاکتور ها بمرور زمان حل خواهد شد ، چون تکنولوژی چه بخواهیم و چه نخواهیم به زندگی ما تسلط پیدا کرده است و این آدابتاسیون به ماشین ، منظورم زندگی ماشینی نیست بلکه تولیدات ماشینی است که‌مارا بطرف تحول میبردچون‌آن‌روستایی که‌حالا یکیخچال‌ویابخاری میخرد توانائی آنراپیداکرده که کاربوراتور آنراهم تعمیر کند .

برای داوری در اینکه آیا این سرمایه گزاری عظیم به سود جامعه ماهست یانه باید این مسئله را به شکل‌دیگری طرح‌کنیم‌و آنرا مورد ارزیابی قرار دهیم چون بعقیده‌من، خرج کردن این چند صد میلیون تومان‌در مقابل‌خلوت کردن خیابان‌ها ، جلوگیری ازایجاد سروصداها،آرامش بخشیدن به اعصاب فردافرد افراد جامعه ،صرفه‌جویی در وقت و سرمایه‌های مادی و معنوی مردم،ارزش زیادی ندارد .

اما این را هم باید درنظر بگیریم که احداث مترو ، خیلی از فعایت‌های‌اجتماعی را الزاما در اطراف ایستگاه ها ، متمرکز خواهد کرد در حقیقت به ایستگاه های مترو نوعی مرکزیت پرجنبش و پر تحرک می‌بخشد و ازسوی دیگر ، این سرمایه گزاری درز مدت بگونه‌ای است‌که همیشه به شکل فعلی‌اش باقی خواهد ماند ، یعنی‌این سرمایه گذاری رانمیتوانسته‌به جهت دیگری سوق بدهیم، همچنانکه سرمایه گزاری های دراز مدت که در راه احداث اگو و فاضلاب بکار گرفته میشود ، همین حالت را خواهد داشت،این‌سرمایه گزاری ما بخاطر یک رشته مصالح اجتماعی یا منافع مالی انجام میگیرد ولی باید همه جوانب اجتماعی ، اقتصادی ، روانی‌آنها را در مقابل هم قرار داد و قیاس کرد آنوقت خواهیم دیدکه مترو از ضرورت های‌امروز جامعه ما است .

فرهنگ فرهی:بحث‌درباره اینکه باید وسیله سریع ـ لسیر برای جابجائی پیدا کنیم بحث برسر اینکه باید از محیط مرده زیر زمین آزاد ماهته باهد که خیابان‌های پیچ‌درپیچ ما چنین‌فضایی را ندارد اینجا است که‌اجبارا باید به زیر زمین پناه ببریم .

یك نکته‌ای که باید مورد توجهمان قرار گیرد این است که قبل از هر چیز بوسیله حرکت احتیاج داریم چون‌اگر شبکه آب و فاضلاب داشته باشیم ولی‌وسیله حرکت‌نداشته باشیم و نتوانیم خودمان را از نقطه‌ای به نقطه دیگر برسانیم مشکلی را حل نکرده‌ایم .

بنابراین باید کاری بکنیم که حرکت قطع نشود چون‌اگر حرکت قطع شود ، نظم‌شهری ما برهم میخورد . خیابان‌های ماکه مثل خیابان‌های ماتهاتان، عمودی نیست که بتوانیم در سطح زمین از نظر سرعت در جابجایی به وسایل نقلیه روی زمین متوسل شویم. این نقطه ضعف ، ما را مجبور میکند که به‌زیر زمین برویم .

دکتر بالاسانیان : مساله از لحاظ مملکتی، تشخیص‌اولویت ها است به این شکل که‌برنامه ریزان سازمان برنامه با یك دید کلی و مملکتی بدنبال‌آن میروند که به‌بینند ساختمان مترو مهمتر است یافرضا‌احداث ۳۰۰ مدرسه روستایی؟ پس‌این برنامه ریزان مملکت بوده‌اند که تشخیص داده‌اند از لحاظ اقتصادی و اجتماعی احداث‌مترو ضروری و لازم است .

احتیاج به‌انرژی‌الکتریکی

نصرت‌اله ابراهیم شهروای استاد دانشکده علم و صنعت: ما در آینده برای بحرکت درآوردن هر وسیله‌ای به‌انرژی الکتریکی احتیاج داریم بهمین جهت هر وسیله‌ای را که‌می‌خواهیم در آینده بکار گیریم باید با انرژی الکتریکی‌حرکت کند . استفاده از مترو که با انرژی الکتریکی حرکت می‌کند از این جهت جالب است که صدا ندارد ، سریع‌حرکت میکند و از طرف دیگر با مساحت و بافت جنوب شهرهم کاملا مطابقت دارد چون در آنجا هیچ وسیله دیگری را نمیتوانیم‌جایگزین‌مترو‌بسازیم.

مشکل شهری ما این است که همه خیابانهای ما مرتبا در فواصل خیلی کوتاه و نزدیك به هم قطع میشوند ، بنابراین هیچ‌وسیله‌ای‌را نمیتوانیم‌حتی‌در خیابانهای دو طبقه هم‌برای مسافت طولانی‌بحرکت درآوریم در حالیکه تهران فقط‌دوخیابان شمال وجنوبی‌خیابان‌وشاهرضای شرقی و غربی را دارد ، بقیه خیابانهای ما مرتبا به «بن بست» میرسند ، پس جمعیت فزاینده جنوب شهر ما به وسیله‌ای نیاز دارند که به اعصاب آنها آرامش بدهد و خیلی سریع هم از نقطه‌ای به نقطه دیگر منتقلشان سازد . اما وقتی که ما، در باره مترو بحث‌می‌کنیم بسیاری از مسائل‌دیگر شهر تهران را هم باید درنظر بگیریم . چون در شهری که فاضلاب نداریم ، یک شبکه کامل آبرسانی نداریم. وقتی که جنوب شهرمان با مسائل و مشکلات زیادی روبارویی داریم و زمانی‌که هنوز سیاست خاصی برای جلوگیری از مهاجرت ها نداریم در شهری که هنوز نمیدانیم حدود و ثغورش چیست ؟ توی چنین شهری با چنین مشکلاتی میتوانیم‌به «زیر زمین» برویم که هزینه کمتری داشته باشد . آسان‌تر انجام گیرد‌ومشکلات تازه‌ای مثل برخورد بازمین ـ های شنی و آب های سطح الارضی را بوجود نیاورد .

جمعیت فزاینده‌جنوب‌شهر تهران، بوسیله نقلیه‌ای احتیاج دارند که به آنها آرامش بدهد

سود جامعه و دولت

مهندس ابوالفتح عادل : شهر تهران‌دهسال‌قبل‌دومیلیون نفر جمعیت داشت در حالیکه حالا به مرزه‌میلیون نفرنزدیك شده است . بهمین جهت هم باید در دهسال قبل ، ساخت مترو شروع میشد چون در آنموقع زمین ارزانتر بود و فضای بیشتری هم آزادبود ، اصولا مترو در همه شهرهایی که ایجاد شده خدمات‌اقتصادی فراوانی انجام داده‌است ،وقتی که در یکروز یك میلیون‌نفر زودتر به محل کارشان‌برسند، ازلحاظ اقتصادی،سودسرشاری به جامعه و دولت میرساند .

ضمنا هزینه‌هایی که انجام میگیرد بهره‌های مستقیم وغیر مستقیم دارد ، بهره مستقیم‌آن منابع درآمدش خواهد بود و بهره های غیر مستقیم آن صرفه‌جویی در «وقت» مردم خواهد بود .

ممکن است مترو در شرایط فعلی دو میلیون نفر را منتقل کند ولی مسلما در دهسال آینده به چند برابر خواهد رسید، ازطرفی‌ممکن است درآمد مترو در سال های اولیه کم باشد ولی‌این درآمد به نسبت افزایش جمعیت و مسافر ، مرتبا بالا خواهد رفت .

هم‌اکنون‌تهران درتابستان ها حرارتی بالای ۴۰ درجه دارد درحالیکه اگر مترو احداث شود نوعی تغییر هوا در شبکه مترو واطراف ایستگاههای آن ، بوجود خواهد آمد .

مترو در حال حرکت در زیر زمین هوا را هم جابجا میکند و تغییراتی در آن بوجود می‌آورد ، و در نتیجه به پاکسازی هوا هم کمك میکند چون از یکطرف هوای سالم‌قابل استنشاقی را ازپائین به بالا میفرستد از سوی دیگر ، بدلیل وجود مترو ، اتوبوس و اتومبیل‌های کمتری هم به حرکت خواهند افتاد که درنتیجه آلودگی هوا را به مقدار چشمگیری کاهش می دهند.

کانال مترو هم راه‌تازه‌ای را برای کشیدن کابل‌های تلفن، برق‌و آب و نظایرآن ارائه خواهد کرد و سازمان های دولتی احتیاج‌نخواهند داشت که برای کشیدن چند صد متر سیم و لوله،خیابان ها را خراب کنند و زشت‌و بیقوارمشان بسازند وبهمین دلیل در سرمایه‌گذاری‌های فرعی، مثل هزینه‌های کابل کشی هم صرفه‌جویی‌های فراوان خواهد داشت.

از همه مهمتر اینکه‌کانال مترو ، بزرگترین و بهترین پناهگاه جامعه خواهد بود زمان جنگ جهانی دوم من در آلمان بودم، بمحض‌آنکه آژیرهای خطر بگوش می رسید نیمی از مردم برلن به تونل‌های زیرزمین پناه می بردند، ما باید بدانیم که شهرها به‌پناهگاههای‌مطمئنی نیاز دارند تا به هنگام ضرورت‌دچارمصیبت نشوند متاسفانه شرایط محیط زیست ما و توان‌های اقتصادی‌مان اجازه نمیدهد که این پناهگاههای مطمئن را برپا کنیم درحالیکه تونل مترو ، بهترین و مطمئن‌ترین پناهگاه برای مردم تهران خواهد بود.

ضمنا میتوانیم بوسیله مترو مواد غذایی و مصرفی را بدون مانع و با سرعت از اینطرف شهر به‌آنطرف شهر برسانیم درحالیکه هم‌اکنون یکی از بزرگترین علل گرانفروشی و تورم فقدان راههای باز و آزاد و کمبود وسایل باربری است.

اگر هم فکر میکنیم که‌این کار بازده ندارد ، اشکالی نخواهد داشت چون خیلی از تاسیسات اجتماعی‌هست که دولت مجبور است آنها را احداث کند بدون آنکه‌به بازده اقتصادی آن‌بیاندیشد مثل ساختن سد . که‌دولت آنها را میسازد ، آب‌ها را جمع‌آوری میکند ، بمصرفه کشاورزی میرساند تا بعدها تولیدات کشاورزی افزایش پیدا کند.

هدایت آب‌شهر

مهندس علی جولائی متخصص آب و نماینده انجمن شهرستان میگوید : بموجب طرحی که مهندسان مشاور ارائه داده‌اند ، ما ۵۴ سال ، وقت لازم داریم که الگوی تهران را بسازیم. بنابراین طرح مترو را چگونه با طرح فاضلاب ادغام کرده‌اند که بعدها مشکلی را بوجود نیاورد.

هم‌اکنون در جنوب شهر آب‌های زیرزمینی تا سطح زمین بالا آمده و ممکن‌است که در چند سال آینده برای ما تراژدی ببار آورد و جنوب تهران را به زیر آب ببرد.

همین راههای فاضلابی را، که بعضی از ساکنان تهران به خیابان‌ها تونل زده‌اند به چه ترتیب به خارج ازشهر انتقال خواهند داد.

مهندسین مشاور فرانسوی مترو تهران ، طرح‌بزرگترین و مدرن‌ترین متروی دنیا را در مکزیک پیاده‌کرده‌اند در آنجا بوسیله زمکشی ها ، آبها را به خارج از شهر هدایت کرده‌اند ، اما در تهران، کدام رودخانه‌ای هست که‌این فاضلاب را

بقیه‌در صفحه ۱۶

۵۷۰۶۷ر۱۰
۲۵۳۶ر۱۱ر۲۴

آگهی استخدام دبیر،هنرآموز،مشاور راهنمائی تحصیلی،مربی کودک

اداره کل آموزش وپرورش استان‌اصفهان طبق مفاد قانون استخدام کشوری عده‌ای ازدارندگان مدرك تحصیلی فوق‌دیپلم ـ لیسانس‌وبالاتر را جهت خدمت درمناطقی که نیاز میباشد از طریق مصاحبه بشرح زیر استخدام میکنند .

آموزش متوسطه

ردیف	عنوان طبقه شغلی	شرایط احراز	رشته‌تحصیلی	گروه قطعی شغل
۱ـ	دبیر طبقه۳	مدرك تحصیلی لیسانس وفوق‌لیسانس	دارندگان مدرك تحصیلی لیسانس‌و فوق‌لیسانس در رشته های ریاضی، فیزیك ،شیمی، زبان انگلیسی ،زبان وادبیات فارسی ، علوم اجتماعی ، طبیعی ، ادبیات عرب .	گروه۷

آموزش فنی‌وحرفه‌ای

ردیف	عنوان طبقه شغلی	شرایط احراز	رشته تحصیلی	گروه قطعی شغل
۱	هنرآموز طبقه چهار	فوق دیپلم بشرط دارا بودن‌دیپلم فنی از یکی‌از هنرستانها	دارندگان مدرك تحصیلی فوق دیپلم در رشته‌های تاسیسات ، اتومیکانیك ، ساختمان ، برق	۵
۲	دبیر طبقه۳	لیسانس وفوق‌لیسانس فنی	دارندگان مدرك تحصیلی لیسانس و بالاتر در رشته‌های تاسیسات ، صنایع و ماشین‌افزار ، اتومیکانیك ،ساختمان ، برق ، ماشین سازی .	گروه ۷

آموزش‌خدمات

ردیف	عنوان طبقه شغلی	شرایط احراز	رشته تحصیلی	گروه قطعی شغل
۱ـ	دبیر طبقه یك	فوق دیپلم برای تدریس در مدارس خدمات	فوق‌دیپلم در رشته های تحصیلی حسابداری ، مدیریت بازرگانی، امور اداری و بازرگانی ، خدمات اداری و مدیریت وخدمات اداری .	گروه ۵ (پنج)
۲ـ	دبیر طبقه ۳	لیسانس‌برای تدریس‌در مدارس خدمات	دارندگان‌مدرك تحصیلی لیسانس در رشته های حسابداری ، بازرگانی ، مدیریت بازرگانی ،امور اداری و بازرگانی ، مدیریت وخدمات اداری.	گروه ۷ (هفت)

مشاور راهنمائی تحصیلی

ردیف	عنوان طبقه شغلی	شرایط احراز و رشته تحصیلی	گروه قطعی
۱	مشاورراهنمائی تحصیلی طبقه یك	لیسانسیه های مشاوره و راهنمائی تحصیلی ، لیسانسیه های علوم تربیتی وروان‌شناسی که رشته‌فرعی (کهاد) آن مشاوره وراهنمائی نباشد یاحداقل شانزده‌واحد درس‌تخصصی مشاوره و راهنمائی‌را گذرانده‌باشند لیسانسیه های مشاوره و راهنمائی راهنمائی خانواده	گروه ۷

مربی کودك

ردیف	عنوان طبقه شغلی	شرایط احراز و رشته تحصیلی	گروه قطعی شغل
۱	مربی کودك طبقه ۵	فقط لیسانسیه های آموزش وپرورش قبل از دبستان	گروه ۷

داوطلبان واجد شرایط می‌توانند از تاریخ انتشار این آگهی تا آخروقت اداری روز ۲۰ اسفند ماه ۲۵۳۶ با در دست داشتن مدارك لازم باین شرح : آخرین عکس ۳ × ۴ دوقطعه ـ فتوکپی یارونوشت شناسنامه . فتوکپی یاگواهی مدرك تحصیلی ـ فتوکپی‌یارونوشت برك خاتمه‌خدمت‌وظیفه یامعافیت دائم از خدمت زیرپرچم ـ فیش بانکی بمبلغ ۴۰۰ ریال دریکی از شعب بانك ملی ایران‌بحساب ۹۸۰ خزانه‌نزد بانك مرکزی ایران بعنوان حساب حق‌ثبت‌نام داوطلبان استخدام همه‌روزه درساعت اداری باداره کل آموزش و پرورش استان اصفهان واقع در بلوار هشت‌بهشت اداره کارگزینی مراجعه نمائید . بدیهی است پس‌از انجام‌مصاحبه وپذیرش در آن با اخذ معرفینامه مربوط اعزام‌خواهند شد (وجه ثبت‌نام بهیچوجه مستردنمیشود) .

توضیح ۱ـ داوطلبان استخدام بسمت مشاوررراهنمای تحصیلی بشرط داشتن شرایط لازم بشرح آگهی وپس از انتخاب محل جهت‌گذراندن کلاس‌توجیهی باید بدفترآموزش راهنمائی تحصیلی تهران مراجعه کنند توضیح ۲ـ افرادیکه قبلا از اداره کل امور اداری برای استان اصفهان وسایر استانهای کشور معرفینامه گرفته‌اند از مراجعت وارسال مدارك خودداری نمایند مگر افرادی که استان مربوط کتبا عدم نیاز خودرا برشته تحصیلی آنان باداره کل امور اداری اعلام نموده باشند و این قبیل افراد بایستی از طریق اداره کل مزبور معرفینامه دردست داشته باشند آن هم بشرط اینکه رشته تحصیلی آنان در این آگهی قیدشده باشد .

توضیح ۳ـ افرادی‌که بهرعلت نمیتوانند وظیفه خطیر شغل آموزشی‌را بطورتمام وقت انجام دهند یارشته‌تحصیلی آنان دراین آگهی قید نگردیده است از مراجعت وارسال درخواست خودداری نمایند .

توضیح ٤ـ استخدام در مرکز استان اصفهان (بجز آموزش فنی و لیسانسیه های آموزش و پرورش قبل از دبستان) بطورکلی‌ممنوع است .

عباس محمودیان

مدیر کل‌آموزش وپرورش‌استان اصفهان

کارخانجات اتومبیل سازی
مزدا افتخاری درخشان بر تارک صنایع ایران

آقای امان‌الله سرباز مدیر عامل مجتمع صنایع تولیدا تومبیل «مزدا»:

کارخانجات صنایع تولیدی‌اتومبیل های «مزدا» به‌پیشرفت هائی که‌تاکنون بدست آورده اکتفا نکردهوخودرا آماده رشد وتوسعه بیشترو همگام شدن باجریان انقلاب اجتماعی کشورساخته‌است تا وظیفه ملی‌ومیهنی خویش رابنحو مطلوب‌انجام دهد.

معهذا درکار این‌مجتمع صنعتی وتولیدی‌مشکلاتی وجود داردکه مخالف اصول اقتصادی و مبانی صنعتی است وخسارات جبران ناپذیری نه‌فقط‌به صنعت اتومبیل سازی بلکه برهمه صنایع کشور وارد میکند وامیدوارم هر چه زودتر از طرف مسئولان امر برای برطرف کردن این‌مشکلات اقدام شود.

۱ـ هرکسی بادردست داشتن کارت‌بازرگانی میتواند بهرتعداد محصولات صنعتی بیگانه راکه حتی مشابه آن‌درکارخانجات داخلی تولیدمیشود، وارد کشور نماید ودر بازار مصرف صنایع‌داخلی کشور ایجاد تزلزل واختلال کند. این‌مشکل بزرك برای صنایع‌روبه‌رشد ایران است که‌ساده ترین بازتاب آنرادر تردید مصرف‌کننده وعدم اعتماد عمومی باید جستجو کرد.

۲ـ صدور اجازه‌نامه واردات کالاهای صنعتی آنهم بمیزان بیش از ظرفیت مصرف، ضربه‌ای شدید بربیکر صنایع تولیدی کشور استو البته این، خواست شاهنشاه آریامهر نمیباشد.

۳ـ میزان واقعی نیازمندیهای کشور به‌کالاها ومحصولات صنعتی‌بطور کامل مشخص نشده و دراین زمینه دروازه های مابروی کالاهای صنعتی وارداتی حتی کالاهائی کهمشابه آنراصنایع و کارخانجات داخلی تولید می‌کنند، بازاست.

۴ـ وجود این‌وضع واین مشکلات سبب شده است که‌متاسفانه هموطنان عزیز بمصنوعات خارجی‌توجه بیشتر داشته باشند ومحصولات صنعتی بیگانه رابه مصنوعات‌داخلی ترجیح‌دهند.

...در گذشته‌ای نه چندان دور، اگر نیازی به تاسیسات و یا کالاو بویژه محصولات‌صنعتی بود صد درصد سرمایه خارجی و نیروی خارجی و متخصص بیگانه لازم بود و در نتیجه درمیار و سنجش های‌اقتصادی کشور از لحاظ وارداتو صادرات‌هیچگونه‌توازنی وجود نداشت

بلکه آنچه در صنعت و اقتصاد کشور تا کمی بیش از یك دهه‌پیش به چشم میخورد، تزلزل‌بود ونقصان و نیاز به ـ بیگانگان و محصولات صنعتی آنان.

اما با اجرای اصول سازنده انقلاب اصیل ایران، نقصانهاو تزلزل های مالی واقتصادی از بین رفت و جای خودرا به احیاء تولیدات و محصولات داخلی داد. صنایع کشورنضج‌گرفت واوج‌یافت‌وبویژه‌صنعت اتومبیل سازی در سر زمین میهن ما رواج و رونقی‌شکوهمندپیداکرد تا امروز که‌بجای‌سرمایه و نیرو و اندیشه‌خارجی سرمایه و طرح خلاقه و قدرت پرتوان ایرانی جایگزین آن‌گردیده‌است اینك در پرتو انقلاب‌شاه و مردم و با رهبری‌های اندیشمندانه وابتکارات خلاقه رهبرعالیقدرایران شاهنشاه‌آریامهرهرروز که میگذردسرزمین‌میهن ما به تحولاتی شگرف و پیشرفتهای گسترده در هر زمینه از صنعت و اقتصاد و علوم و فنون اجتماعی و سیاسی نائل میگردد ...

اکنون اثرات ناشی‌از اجرای اصول انقلاب‌اصل ایران برای‌داشتن ذوب و سازنده ایران موجب شکوفا شدن و بارور گردیدن رشته های ـ گوناگون صنعت بویژه صنایع اتومبیل سازی کشور دربخش‌خصوصی گردیده وبدنبال برآورده شدن آرزوی دیرین ملت ایران بردی داشتن‌ذوب آهن، امکانات گوناگون و فراوانی فراهم آمده است تا کارخانجات عظیم و گسترده‌ای در بخش‌خصوصی‌تاسیس گردد. واحد های‌صنعتی عظیمی که صد ها وبلکه هزار ها هموطن عزیز در هر یك از آنها بکار و فعالیت‌پرداخته‌اند.

کارخانجات صنعتی و تولیدی بزرك ـ و پرجنب و جوشی که محصولات تولیدی آنها سبب شده است یران، سرزمین عزیز میهن ما از ورود اجناس و ـ محصولات و کالا های تولیدی خارجی بی‌نیاز شود.

صنایع بزرك و کارخانجات گسترده‌ای که باعث افتخار و سر بلندی کشور ما هستند و محصولات آنها علاوه بر تامین نیاز های بازار های داخلی به بازار های جهان راه یافته و نام ایران‌ومحصولات‌صنعتی ایران را در همه جا ـ منعکس کرده‌اند وطنین آوازه صنعت ایران‌رادر نقاط مختلف جهان ـ پراکنده‌اند.

امروزه صنعت‌اتومبیل سازی در سراسرجهان افتخاری بر تارك‌صنایع گوناگون دیگر است. چرا که اکنون در همه کشور ها اتومبیل از لوازم‌اولیه‌زندگی‌امروزی بشمار میرود و سهم بزرك و بسیار بزرگی در امر حمل و نقل و ارتباطات جوامع مختلف دارد.

این مایه مباهات و باعث افتخار و غرور است که اکنون کشورما خود یکی از بزرگترین تولید کنندگان اتومبیل است و کارخانجات ـ اتومبیل سازی ایران انواع اتومبیل را از اتومبیلهای وانت تا کامیون های بزرك‌وتریلر های غول پیکر، از اتومبیل های سواری کوچك تا اتومبیل‌های بزرك و مجلل تولید میکنند که نمونه‌ای از تولیدات‌اتومبیل‌درایران اتومبیل های وانت و سواری و کامیونت های «مزدا» میباشد. ...

مطالب بالا قسمتی از اظهارات‌آقای‌امان‌الله سرباز مدیر عامل پرتحرک وفعال و آینده‌نگر کارخانجات اتومبیل‌سازی «مزدا» بودکه ضمن گفت و شنودی با گزارشگر اطلاعات دربازدید از این واحد عظیم و گسترده صنعتی بیان داشت.

***

دیدار از کارخانجات صنعتی و تولیدی «مزدا» در ایران برای هر ایرانی میهن‌پرستی که با مشاهده ثمرات اجرای اصول‌انقلاب اصیل و سازنده ایران شادمان میگردد، حقیقتا غرورآفرین وتحسین برانگیز است.

چراکه‌بانگاهی واقع‌بینانه به گسترش ۱۵ ساله‌صنایع ایران و باتوجه به صنعت اتومبیل سازی در سرزمین میهن ما که فقط مدتی‌کوتاه از عمر آن میگذرد، مجتمع صنعتی اتومبیل‌سازی‌«مزدا» باآنکه نسبت به دیگرصنایع مشابه همچون نوجوانی کهسن و سال بشمار میرود اما در حقیقت از لحاظ کیفیت و گستردگی همانند مردمانی کارآزمودهومجرب مینماید ...

صنعت اتومبیل سازی «مزدا» در ایران با اینکه مدتی کوتاه از بنیانگذاری وتاسیس آن گذشته‌توانسته است همگام با صنایع اتومبیل سازی مترقی‌ترین کشورهای صنعتی به‌پیشرفت هائی خیره‌کننده نائل آید.

کارخانجات اتومبیل‌سازی «مزدا» در ایران بمدیریت وسرمایه‌گذاری آقای‌امان‌الله سرباز باشرکت یک گروه چهار نفری در سال ۱۳۵۲ گشایش یافت و آغاز بکار نمود.

ابتدا به ساختن دو نوع اتومبیل وانت «مزدا-۱۰۰۰» و «مزدا - ۱۶۰۰» جهت حمل‌ونقل کالا به ظرفیت های گوناگون اقدام نمود و این دو نوع اتومبیل وانت را به‌بازارهای داخلی‌عرضه داشت که فوق‌العاده مورد استقبال و توجه‌هموطنان عزیز قرار گرفت.

در آغاز کار تولید اتومبیلهای «مزدا»، این مجتمع صنعتی و تولیدی فقط به یک سالن وسیع ۱۲ هزار متری و تعدادی محدود کارگر اکتفا کرده بود اما استقبال روزافزون مردم ایران از اتومبیلهای وانت «مزدا»، و مدیریت صحیحی که در این واحد عظیم صنایع تولیدی اعمال شده و میشود سبب گردید که کارخانجات اتومبیل سازی «مزدا» هر روز بر فعالیت خود بیفزاید وکار تولیدات خودرا برای تامین خودکفائی کشور در امر حمل‌ونقل گسترش‌دهد.

بطوریکه امروز پس از گذشت پنجسال این مجتمع بزرگ تولیدی و صنعتی با آهنگ رشدی کم‌نظیر و بلکه بی‌نظیر توانسته است سالانه در حدود ۲۴ هزار دستگاه اتومبیلهای وانت مزدا - ۱۰۰۰ و مزدا - ۱۶۰۰ تولید و به بازار مصرف عرضه و تحویل نماید.

درحال‌حاضر کارخانجات اتومبیل سازی مزدا دارای سه سالن بسیار وسیع و ۱۲ هزار متری است که جمعا ۳۶ هزار متر مربع وسعت و زیربنا دارد. در این سالن‌های بزرگ تولید اتومبیل‌های وانت، بیش از هفتصد نفر کارگر ماهر و کارمند و تکنیسین بطور شبانه روزی به کاروفعالیت برای تولید اتومبیلهای‌وانت «مزدا» مشغول میباشند.

علاوه برتولید دو نوع اتومبیلهای وانت مزدا - ۱۰۰۰ و مزدا - ۱۶۰۰، کارخانجات اتومبیل سازی مزدا در ایران سه نوع اتومبیل های سواری ۸۰۸ و ۹۲۹ و کامیونت‌های چهارونیم تنی جهت استفاده خانواده‌ها ی‌ایرانی و کمک به امر حمل‌ونقل کشور از ژاپن وارد میکند. از اینها گذشته اخیرا این مجتمع بزرگ صنعتی و تولیدی اقدام به ساختن یک نوع اتومبیل جدید نموده‌است‌که درآینده‌ای نزدیک به بازار عرضه خواهد شد.

این ازافتخارات‌کارخانجات اتومبیل‌سازی «مزدا» است که دستگاه تمام اتوماتیک رنگ اتومبیل در این مجتمع بزرگ صنعتی و تولیدی توسط کارگران و کارکنان همین کارخانجات ساخته شده و تمام اجزاء ولوازم دستگاه عظیم و اتوماتیک رنگ اتومبیل در این کارخانجات بزرگ بدست کارگران ایرانی بوجود آمده است.

آقای امان‌الله سربازمدیر فعال وموسس کارخانجات اتومبیل سازی مزدا در ایران میگفت: دستگاه اتوماتیک رنگ اتومبیل را چنانچه ازخارج میخواستیم وارد کنیم شاید بیش از ده برابر قیمت کنونی آن هزینه لازم داشت ولی با همت و پشتکار و کوشش کارگران عزیز این مجتمع صنعتی و تولیدی، دستگاه بزرگ مذکور در همین کارخانه تولید و نصب شده و مورد بهره‌برداری قرار گرفته است.

این یکنمونه از حماسه انقلاب شاه و مردم استکه تا پیش از اعلام و اجرای اصول سازنده و اصیل‌آن ضروری‌ترین وکم‌ارزش‌ترین وسیله مورد نیاز به قیمت خروج ارز از کشور بدست می‌آید و اکنون‌دراین‌مجتمع بزرگ صنعتی و تولیدی نتایج خلاقیت استعدادهای کارگران برخوردارازمواهب انقلاب ایران، به چشم‌دیده میشود و مورد بهره‌برداری و استفاده قرار میگیردبدون آنکه هیچگونه ارزی ازبابت آن، از کشور خارج شده باشد ... یکی دیگر از افتخارات واحد عظیم صنایع تولیدی «مزدا» آن است که این کارخانجات دارای ۶۰نماینده وتعمیرگاه واقعی درتهران‌وشهرستانها میباشد و صمیمانه به‌خدمات بعد از فروش اتومبیلهای مزدا می‌پردازد.

مجتمع بزرگ صنعتی و تولیدی «مزدا» در ایران با آهنگ رشد خیره‌کننده و تحسین‌انگیز خود، «خدمات بعد از فروش» را از همان ابتدای تاسیس مورد توجه و وجهه همت قرار دادهو اکنون نیز در اجرای این امر که در پیشرفت کار این واحد عظیم صنایع تولیدی و تامین آسایش خاطر مردم و خریداران اتومبیلهای «مزدا» اثراتی شگرف دارد، به خدمات بعد از فروش اهمیت‌میدهد و توسعه کار «خدمات پس از فروش» خود را ازجمله عوامل جلب اطمینان و آسودگی خاطر خریداران محصولات و یکی از افتخارات خویش میداندکه البته غرور آفرین وشایسته تحسین است.

هر حال حاضر یکی دیگر از تعمیرگاه های بزرگ و مرکزی کارخانجات اتومبیل ـ سازی مزدادر زمینی بوسعت ۲۰ هزار متر مربع در کیلو متر ۸ جاده مخصوص کرج مورد بهره‌برداری قرار گرفته تجهیزات منحصر بفرد این تعمیرگاه وسیع‌مرکزی چنان است که میتوان گفت تعمیرگاه جدید مرکز «مزدا» بزرگ ـ ترین و مجهزترین تعمیرگاه منحصر بفرد اتومبیل های سواری و وانت «مزدا» در ایران‌و بلکه در خاورمیانه میباشد که نظیر آن وجود ندارد. در این تعمیرگاه‌مجهز بامدرن ترین وسایل‌وتجهیزات نوین‌الکترونیکی معایب‌اتومبیل ها در سریعترین زمان ممکن زیر نظر متخصصین‌کارآزموده ایرانی و خارجی برطرف می گردد.

از آن گذشته کادر فنی‌سیار تعمیرات اتومبیل های مزدا که دوره آموزش فنی آنها پایان یافته و دارای دیپلم فنی در رشته تعمیرات اتومبیل می ـ باشند، در این تعمیرگاه‌بزرگ و مجهز آماده‌اند تا در هرکجا اتومبیلی دچار نقص فنی شد بلافاصله آن نقص و عیب را با دستگاه های مجهز برطرف نمایند.

از جمله دستگاهها و وسائل نوین و تجهیزات گوناگونی که در تعمیرگاه جدید ومرکزی اتومبیل های «مزدا» نصب گردیده و مورد بهره برداری و استفاده قرار میگیرد، دستگاه های تنظیم سرعت‌سنج تنظیم نور چراغهای اتومبیل‌ها دستگاه آزمایش کردن چرخها، میزان کردن فرمان و بالانس چرخها همچنین دستگاه مخصوصی برای آزمایش هواکش و کاربراتور اتومبیل در این تعمیرگاه‌منصب گردیده است تا از آلودگی هوا بوسیله اتومبیل های «مزدا» جلوگیری بعمل آید.

در تعمیرگاه بزرگ ومرکزی مزدا جک ها و چهار های خاصی وجود دارد کهباعث سرعت در کار تعمیرات‌اتومبیل میشودو معایب‌ونقائص اتومبیل های «مزدا» در اسرع وقت برطرف میگردد. دستگاه هاو وسائل و تجهیزات موجود در این تعمیرگاه بزرگ مجهز چنان است که هر اتومبیل هردونه عیب و نقصی داشته باشد ظرف مدت حداکثر دو ساعت همه نقائص و معایب‌ان رفع و اتومبیل کاملا سالم از تعمیرگاه خارج میشود و در قسمت «کارواش» شستشو و تمیز میگردد و در سالن مخصوص آماده برای تحویل بصاحبش پارک میشود ...

ضمن بازدید از مجتمع‌صنایع تولیدی اتومبیل «مزدا» فرصتی شد تا با آقای امان‌اله سرباز مدیر عامل دور اندیش وفعال و پرتحرک این واحد عظیم صنعتی و تولیدی به گفت و شنود بپردازم و با نظرات ایشان‌درباره فعالیت های‌کنونی و برنامه های آینده این کارخانجات بزرگ و همچنین پیشنهادات ایشان در مورد آینده‌ی صنعت اتومبیل سازی در ایران آشنا شوم.

آقای امان اله سرباز مدیر عامل کارخانجات و تاسیسات صنایع تولیدی «مزدا» ایران میگفت:

صنایع اتومبیل سازی مزدا همه هستی و موجودیت‌خود را مرهون امکانات فراوان و پایه‌های محکم‌اقتصادی‌واساس تزلزل ناپذیر صنعتی است که با الهام از نیات اندیشمندانه رهبر عالیقدر و آینده‌نگرایران شاهنشاه آریامهر در دوران‌پر رونق و شکوه انقلاب شاه و مردم و در عصر رستاخیزملت ایران ببار آمده است.

اکنون این مجتمع صنایع تولیدی که بیش از پنجسال‌از موجودیت و فعالیت آن‌می‌گذرد هماهنگ با توسعه همه جانبه و پیشرفت های تحسین انگیز که در همه شئون کشور حاصل شده و میشودهر روز بر میزان کار و توسعه‌فعالیت و عرضه خدمات‌خودمی‌افزاید تا حاصل تلاش و کوششی‌که در دوران انقلاب اصیل و سازنده ایران برای حفظ حیثیت و افزایش‌اعتبار کشور بدست ایرانی و برای ایران‌و ایرانی فراهم آمده است با جهش های پی در پی ایران بسوی ترقی و تکامل همگام باشد، بهمین جهت اکنون میزان تولیداتومبیل های‌وانت و وارداتی سواری «مزدا» و کامیونت های ۴٫۵ تنی این کارخانجات بحدی رسیده که امیدوارم در آینده‌ای نه چندان دور بتوانیم محصولات‌تولیدی‌کارخانجات «مزدا» در ایران را به کشورهای خلیج فارس‌صادر نمائیم. در حال حاضر مقدمات این امر فراهم‌آمده و این امیدواری حاصل گردیده است که تولیدات «مزدا» در ایران بتواندنه نقط بازا ر مصرف کشور های حوزه خلیج فارس و دریای عمان بلکه‌بازاراتومبیل سراسر کشور های منطقه خاورمیانه را قبضه نماید.

آقای امان‌اله سرباز مدیر عامل کارخانجات صنعتی و تولیدی مزدا ضمن اظهارات خود در باره میزان تامین و ازیدکی اتومبیل‌های‌وانت، سواری و کامیونت های «مزدا» اضافه کرد: هم ـ اکنون معادل رقمی بین ۶۰۰ تا ۷۰۰ میلیون ریال لوازم یدکی اتومبیل های وانت وسواری و همچنین‌کامیونت های ۴٫۵ تنی مزدا تهیه و تدارک دیده شده‌ودراختیار عاملین فروش اتومبیل های مزدا در تهران و شهرستان ها گذاشته شده است.

علاوه‌بر اینها یک انبار بزرگ ۱۶ هزار متری برای انبار کردن وسائل و لوازم یدکی اتومبیل های وانت، سواری و کامیونت های مزدا انجام شده کهساختمان آن در جاده مخصوص کرج بپایان رسیده و در این‌انبار بسیار بزرگ نیز معادل میلیونها تومان وسائل ولوازم یدکی انواع اتومبیل های «مزدا» فراهم آمده است.

آقای امان‌اله سرباز مدیر عامل خوش فکر و پرتحرک مجتمع صنایع تولیدی‌مزدا پس از اشاره بر کیفیت‌کار کنونی این کارخانجات‌عظیم و گسترده و برنامه های آینده آن افزود: باایمان واعتقاد کامل به اینکه‌انقلاب شاه و ملت تحت رهبریهای اندیشمندانه شاهنشاه‌آریامهر روزبروز با جریان وحرکتی سریع و اصولی پیش میرود کارخانجات صنایع تولیدی اتومبیل های «مزدا» نیز همچنان به پیشرفت هائی که تاکنون بدست آورده اکتفا نکرده و خود را آماده رشد و توسعه‌بیشتر و همگام‌شدن با جریان انقلاب اجتماعی ایران ساخته است تا وظیفه ملی‌و میهنی خویش را بنحو مطلوب انجام دهد. چون همه کارکنان این مجتمع صنعتی و تولیدی بر این عقیده‌اند که باکار وکوشش و تلاش بیشتر، لحظه ها را هرچند کوتاه، نباید از دست داد. سرانجام این که درکارخانجات اتومبیل‌سازی مزدا با فکر تولید بیشتر و مرغوبیت مطلوبتر به‌اهمیت ضایعات کمتر توجه کامل مبذول میگردد.

مدیر عامل واحد عظیم صنایع تولیدی «مزدا» بدنبال اظهارات خود افزود: با این همه در کار این مجتمع صنعتی و تولیدی اشکالاتی وجود دارد که وجود این مسائل و مشکلات مخالف اصول اقتصادی و مبانی صنعتی است و خسارات جبران ناپذیری نه فقط به صنعت‌اتومبیل‌سازی بلکه بر همه صنایع‌واردمی‌کند امیدوارمکه هرچه‌زودتر از طرف مسئولان امر مورد توجه دقیق و کامل قرار گیرد و نسبت به برطرف کردن آنها اقدام شود.

آقای امان‌اله سربازسپس در توضیح بیشتر نسبت به مشکلات و مسائل موجود اظهار داشت: کارخانجات اتومبیل سازی «مزدا» که سازنده و تولید کننده دو نوع اتومبیل وانت‌مدل۱۰۰۰ و وانت ۱۶۰۰ و همچنین وارد کننده دو نوع اتومبیل سواری «مزدا» مدل های ۸۰۸ و ۹۲۹ و یک نوع اتومبیل وانت ۴٫۵ تنی (کامیونت مزدا) میباشد و علاوه‌بر اینها هم‌اکنون نیز یکنوع اتومبیل مدل جدید «مزدا» در دست ساخت دارد که بزودی‌ببازارمصرف عرضه میدارد بخوبی‌توانسته است نه فقط جوابگوی مصرف داخلی کشور باشد بلکه همانطور که در شرح برنامه‌کارآینده‌این‌کارخانجات صنعتی و تولیدی توضیح دادم، آمادگی خود را برای قبضه کردن‌بازار مصرف‌اتومبیل در کشور های حوزه خلیج فارس و دریای عمان و بلکه بازار منطقه خاورمیانه اعلام میدارد ولی با این کیفیت، در حال حاضر مثلا یک خیاط آبادانی با دردست داشتن‌کارت بازرگانی میتواند اتومبیل‌وانت ساخت یکی از کارخانجات‌ژاپن را که بیش‌از ظرفیت مصرف ساخته‌و نتوانسته‌است‌خریداری برای آن پیدا کند با ۲۰ در صد کمتراز‌قیمت اصلی‌خریداری وو ارد کشور نماید و ببازار داخلی عرضه کند.

مدیر عامل کارخانجات اتومبیل سازی«مزدا» افزود: بدیهی استکه هجوم این موج بازار شکن و افزایش تعداد اتومبیل های ساخت خارجی در بازار داخلی که تقریبا باعث لطمه به بازار فروش این مجتمع صنعتی و تولیدی گردیده اختلالات و مشکلاتی در بازار مصرف به وجود آورده که ساده ترین بازتاب آنرا در تردید مصرف کننده و عدم اعتماد عمومی باید جستجو کرد.

دومین مشکل و مسئله را آقای امان‌اله سرباز بهینگونه مطرح کرد که اظهار داشت: مسئولان وزارت بازرگانی در مورد وارد کردن کالا های صنعتی اجازه صروانه بیش‌از ظرفیت مصرف صادر میکنند و هنگامیکه‌این‌قبیل‌کالاهای‌وارداتی بهکشور رسید و ببازار عرضه شد براساس قانون عرضه و تقاضا بدیهی است که ضربه شدیدی بر پیکر صنایع تولیدی کشور وارد میگردد. درحالیکه نظر صائب و نیات اندیشمندانه رهبر عالیقدر ایران شاهنشاه آریامهر براین مبنا قرار گرفته که مصنوعات تولیدی داخلی‌و محصولات صنعتی کارخانجات کشور رواج و رونق افزونتر یابد و قدرت تولید و وسعت مصرف مصنوعات ایران بحدی افزایش پیدا کند که در اینده نزدیک بتواند از لحاظدرآمد ملی جایگزین درآمد نفت گردد

مدیر عامل مجتمع صنایع تولیدی «مزدا» اضافه کرد که مشکل و مسئله دیگر این است که نسبت به میزان احتیاجات واقعی کشور از حیث کالاهای صنعتی رسیدگی دقیق و کامل نشده و میتوان گفت که در این زمینه دروازه های ما بر روی کالا های صنعتی وارداتی حتی کالا هائی که مشابه آن را صنایع و کارخانجات کشور تولید میکنند، باز است. باین کیفیت خسارات فراوانی به صنایع تولیدی داخلی وارد میشود. از آن گذشته این وضع سبب میگرددکه هموطنان عزیز خودمان نیز به مصنوعات بیگانه توجه بیشتر داشته‌باشند و محصولات صنعتی خارجی را به مصنوعات داخلی ترجیح دهند ...

آقای امان‌الله سرباز مدیر عامل صنایع اتومبیل سازی «مزدا» همه‌هستی‌وموجودیت این واحد عظیم صنعتی و تولیدی اتومبیل های «مزدا» را مرهون امکانات فراوان و پایه های محکم اقتصادی و اساس تزلزل‌ناپذیر صنعتی کشور میداند که باالهام از نیات اندیشمندانه‌رهبرعالیقدر و آینده‌نگر ایران‌در دوران پررونق و شکوه انقلاب شاه و مردم ببار آمده است.

خط تولید کارخانجات اتومبیل سازی مزدا هیچگاه قطع نمیشود ودرتمام مدت شبانه‌روز با سرعت وفعالیت زیاد انواع اتومبیل‌های‌وانت مدل ۱۰۰۰ و مدل ۱۶۰۰ و اتومبیل های سواری‌و کامیونهای۶تنی«مزدا» تهیه‌و تولیدمیکند تاببازار مصرف‌عرضه‌بدارد. در عکس قسمتی از خط تولید اتومبیلهای وانت «مزدا»دیده میشود.

حماسه‌ی حماسه‌ها ..

کارخانجات عظیم و گسترده‌ی اتومبیل سازی «مزدا» درسال ۲۵۳۱ شاهنشاهی آغاز بکار کرد وطی‌این مدت تاکنون توانسته است با کوشش خستگی ناپذیر و مدیریت صحیح بموازات پیشرفت های گوناگون وهمه جانبه کشور با الهام‌از نیات رهبر عالیقدر مملکت‌به رشدوتوسعه وگسترش خود درجهت افزایش تولید، آموزش فنی کارگران وتربیت‌تکنیسین های ماهر ادامه دهد ودر ردیف بزرگترین کارخانجات اتومبیل سازی خاورمیانه قرار گیرد.

گرچه انقلاب اصیل و سازنده ایران،خود یك‌حماسه شورانگیز ملی است امادر میان صنایع‌روبه‌رشد وتوسعه یافته‌ی ناشی از انقلاب صنعتی کشور، واحد عظیم وگسترش یافته‌ی اتومبیل سازی «مزدا» رامی توان حماسه‌ی حماسه‌ها توصیف‌کرد.

چون این‌واحد بزرك صنایع تولیدی که‌در اجرای منویات رهبر عالیقدر مملکت‌شاهنشاه آریامهر، سیر تکاملی خودرا درجهت تحرك زمانی ودر سطح‌منطقه‌ای آغاز نموده‌بوداکنون درراه توسعه‌وترقی وتکامل بمرحله‌ای‌رسیده که‌در سطح جهانی فعالیت‌وکوشش بی‌وقفه‌ای را ادامه میدهد.

کارخانجات اتومبیل سازی «مزدا» درایران مهمترین «واژه»درفرهنك انقلاب راکه‌دلنشین ترین‌واژه‌درجهان‌شوق‌آفرین «صنعت‌واقتصاد» است درهم آمیختهو صنعت نوین‌و اقتصاد مترقی رابایکدیگر تلفیق نموده وجلوه گاهی بدیع ازیك صنعت‌جهانی دربهنه‌سرزمین‌میهن مابوجود آورده‌است.

ازآنجا کهمدیرعامل کارخانجات «مزدا»خود مردی خودساخته است ودرهمه امور این‌واحد بزرك صنایع تولیدی دوشادوش کارگران و کارکنان بکار مشغول است ودر توسعه‌وترقی پیشرفت کارخانه با کارگران سهیم وشریك میباشد، متقابلا کارگران و همه کارکنان ـ کارخانجات تولیدی صنایع اتومبیل سازی «مزدا» ایران‌نیز ازروی عشق وعلاقه وایمان دراین واحد عظیم صنعتی کارمی کنندوازاینکه باالهام ازنیات‌رهبر عالیقدر کشور درپرتو انقلاب‌شاه‌وملت‌درکارخانجات‌عظیم‌وگسترده‌ای که‌درآن‌کار میکنند سهیم میباشند بخودمی بالند واز پیشرفت صنعتی ورشد روزافزون و توسعه رشته های مختلف وگوناگون‌صنایع اتومبیل سازی« مزدا» درسرزمین میهن‌خویش بخود میبالند واز افتخار وغرور سرشارند.

راندمان تولید درهریك از واحد های عظیم مجتمع صنعتی و تولیدی اتومبیل های وانت، سواری وکامیونت‌های«مزدا» نمایانگر یك‌پیروزی بزرك صنعتی، اقتصادی، فنی و بازرگانی‌کشور است و درعکس قسمت های کوچکی ازمحصولات تولیدی اتومبیل های «مزدا» دیده میشود.

در تعمیرگاه بزرگ‌مرکزی کارخانجات اتومبیل سازی «مزدا» خدمات بعداز فروش این واحد عظیم صنعتی وتولیدی‌درسریعترین‌زمان‌ممکن باآخرین وسائل وپدیده‌های فنی‌الکتریکی و الکترونیکی انجام میشود. انجام خدمات بعدازفروش‌وهرگونه‌تعمیرات اتومبیل های «مزدا» دراین تعمیرگاه مجهزحداکثر ظرف دوساعت به انجام میرسد. عکس گوشه‌ای ازتعمیرگاه مجهز مرکزی «مزدا» رانشان میدهد.

برنامه ریزی برای مترو باید دقیق و همه‌جانبه باشد

بقیه ازصفحه ۱۴

بتواند به خارج از شهر برساند . بهمین سبب‌معتقدم طرحی که نتواند در طول یک نسل ، نتیجه‌ای بدهد ، کار عبث و بیفایده‌ای است. من نمیدانم مهندسان مشاور مترو تهران چگونه این مسائل را بررسی کرده‌اندو چگونه آنهارا تطبیق داده‌اند.

چندسال قبل بعضی از کمپانی‌های اسپانیایی طرحی را برای احداث مونوریل ارائه کرده بودند و حتی تعهد کرده بودند که بیست کیلومتر آنرا بعنوان نمونه به هزینه خودشان بسازند وبه‌شهر تهران هدیه کنند . این طرح مورد قبول همه مقامات قرار گرفت ولی شهردار سابق تهران قبول نکرده بود . درصورتیکه حرکت مونوریل صداندارد. ۸۵ سانتیمتر فضای وسط خیابان را به هر ارتفاعی که بخواهیم اشغال میکند و در مدت یکی دو سال هم همه خیابان‌های اصلی‌تهران را زیر پوشش خودش‌قرار میدهد ، طبیعی است که مونوریل هم به برق و متخصص احتیاج دارد همانطور که مترو هم به اینها نیاز دارد .

حالا هم که میخواهند مترو را بسازند چرا آنرا در یک فاصله کوتاهتری بین تهران و شهر ری، بین تهران وکرج احداث نمی کنند تا به معایب ونواقص آن پی‌ببرند و مشکلاتش را رفع کنند وسپس در تهران پیاده کنند .

ما سی‌سال در این‌کارها کوتاهی کرده‌ایم ، بسیاری از مشکلات ما ریشه‌های سی ساله دارد، بنابراین اشکالی نداشت که یکی دو سال دیگر هم مطالعات وبررسی های خودمان را تکمیل میکردیم تا مشکلات احتمالی را از حالا حل کرده‌باشیم.

جای نگرانی نیست

دکتر مهندس حسن هنربخش: مانباید بهیچوجه نگران آبهای سطح‌الارضی تهران باشیم ، مهندسانی که چندین‌بار تونل پاریس را از زیر رودخانه سن عبور داده‌اند خیلی آسان هم می توانند از زیر آبهای تحت‌الارضی تهران‌بگذرند. فاضلاب را هم یا از بالا یا اززیرمترو عبور میدهند. چون تکنیک همه این مسائل را حل کرده است . اگر اتومبیل‌های تهران زیر ۵۰ اسب‌بیایدروزی ۳۵۰میلیون متر مکعب هوا را استنشاق میکنند درحالیکه مترو این بن‌بست را لااقل کاهش‌می دهد. درباره هجوم جمعیت صحبت شد وقتی که مترو های لندن و پاریس ۱۰ـ ۱۲ میلیون نفر را توی خودشان جای میدهند چگونه ممکن است که ۲۰۰ هزار مسافر تهرانی دچار مشکل بشود؟

اما مسائلی هست که از حالا باید مسئولان اجرایی در فکر آن باشند ، مثلا از حالا باید بفکر راه دادن کانال‌های برق و آب وتلفن و نظایر آن باشند ، حتی اگر مقدور است از همین حالا مسئله فاضلاب را هم به مطالعه وبررسی دقیق و جدی بگذارند . چون اگر فاضلاب همپای مترو و با هماهنگی آن ، ساخته‌شود هزینه‌اش شاید تا پنجاه درصد کاهش پیدا کند ، بنابراین نظر ما ، بعنوان متخصص و کارشناس این است که دولت پایه‌کار مترو را جدی‌تر بگیرد، درساخت آن سرعت بیشتری داشته باشد و همه مسائل جنبی آنرا هم درنظر بگیرد ، هماهنگی‌اش را در تمام سطوح باسازمان های مشابه افزایش بدهد تا در کنار مترو ، کمبود های دیگر خودما نرا هم جبران کرده باشیم .

مهندس غلامرضا کوچصفهانی : ما بایدبرای مسائل فنی ، اقتصادی و اجتماعی مساله تامین‌نیروی انسانی مورد نیاز مترو را هم درنظر بگیریم . چون وقتی که میدانیم مترو تهران در اولین سال‌های تاسیس به ده هزار مهندس و کارشناس و متخصص و کارگر ماهر و نیمه ماهر احتیاج دارد که متاسفانه حتی ده نفر از این نیروی بزرگ را هم در اختیار نداریم ، باید که این مساله را جدی‌تر بگیریم و جدی‌تر روی آن عمل کنیم.

من میترسم ، شاید این مساله بهانه‌ای بشود تا باز هم گروهی به لندن وپاریس و نیویورک بروند که متخصص مترو استخدام کنند تا بعنوان تحصیل‌در این رشته‌راهی برای‌مسافرت بخارج پیدا کنند درصورتی که باید این نیروی کار را در همین مملکت خودمان تامین کنیم تا همیشه به‌آنها دسترسی داشته باشیم چه اشکال دارد که از همین حالا برنامه‌ای برای تربیت این نیروی کار تهیه کنیم ، افراد مورد نیازرابکار گیریم ووسائل و ادوات آموزشی را فراهم کنیم تا بموازات پیشرفتهای کارهای‌ساختمانی و فنی مترو، نیروی‌گرداننده آنرا هم تهیه کرده باشیم.

آگهی دعوت مجمع عمومی سالیانه

بدینوسیله باطلاع کلیه صاحبان سهام شرکت سهامی خاص طبع کتاب تهران وشهرستانها میرساند که در روز پنجشنبه هیجدهم اسفند ماه ۳۶ در ساعت پنج بعد ازظهر در محل شرکت خیابان ناصر خسرو کوچه خراسانیها پلاک ۳۰ خود ویا وکیل قانونی انها حضور بمهرسانند .

دستور جلسه:
۱ـ تعیین هیئت مدیره وبازرس
۲ـ انحلال یاابقاء شرکت
۳ـ خط مشی آتی شرکت.

مدیر عامل شرکت سهامی خاص طبع کتاب ـ محمدمهدی‌زاده کتابچی
آ ـ ۴۳۲۸۶

۱۹۰۹۴
۱ر۱۲ر۳۶

آگهی

در اجرای تبصره ۱ماده ۱۶ قانون نوسازی وعمران‌شهری‌عملیات نقشه‌برداری و ارزیابی خیابانی به عرض ۴۵ متر وطول ۵کیلومتر از چهارراه جاده جدید ضلع جنوب شرقی دیوار کارخانه قند تامیدان سپه‌دژ « سه راهی سیلو» باطلاع عموم میرساند . اقدامات بعدی طبق مقررات مربوطه باطلاع خواهدرسید

حسن زردکانلو، شهردار تربت حیدریه

یك شرکت مهندسی برای سرپرستی کارهای اجرائی منطقه آذربایجان بیك مهندس برق آشنا بزبان آلمانی ویاانگلیسی ساکن تبریز نیازمند است . لطفا باشماره ۳۱۷۰۹۳ تهران بین‌ساعت های ۸تا۱۷ تلفن فرمایند.

تراکتورسازی «پیروزی» را نوبر کرد !

بقیه از صفحه ۱۰

چهار سرویس خوب سعید امینی صاحب ۴ امتیاز شد ولی‌دخانیات بموقع جنبید و روی درخشش دخانیات کم‌کم خود رابازیافت و تا امتیاز ۱۰ پیش رفت اما برای جبران دیر بود زیرا تراکتور ـ سازان از مرز ۱۰ هم گذشت.

حسین رجایی در امتیاز ۵ باتبریز شانه به شانه شد ، دخانیات‌این گیم را ۱۱ـ۱۰ بسود خود تمام کرد.

گیم چهارم با برتری مطلق تراکتورسازان همراه‌بود که‌خیلی سریع خود را تا امتیاز ۱۴ بالا کشید در حالی که اصفهانی ها هوز در امتیاز ۴ درجا میزدند آخرین امتیاز را امینی با یک اسپک کسب کرد.

در گیم پنجم حسین تهرانی‌مربی دخانیات که تا این لحظه نیم را از کنار زمین رهبری میکرد ،بخت شد و رهبری نیم‌دیگر داخل‌زمین بعهده گرفت اما نتوانست کار موفق داشته باشد .

در این گیم تراکتور سازان‌شروع خوبی داشتند بطوری که وقتی تا امتیاز ۱۰ پیش رفتند ، تنها ۴ امتیاز به اصفهانی ها داده‌بودند.

گروه‌فرهنگی مرجان

برای کلاسهای آزمون‌همگانی دانشگاهها و مدارس عالی و کلاسهای تکدرس باهمکاری آقایان ذوالنور ـ سعیدی فرازمند ـ قوام و عده‌ای دیگر از دبیران محبوب ثبت‌نام میکند .

دبیرستان دختران مرجان‌ـخیابان کاخ‌ـ نزدیك بلوار تلفن ۶۵۵۵۳۸
ثبت نام همه‌روزه ازساعت ۵تا۸بعد ازظهر

شرکت‌ملی نفت‌ایران‌جهت خدمت‌در بهداری‌بهداشت تهران بیکنفر پزشك متخصص زنان و زایمان (زن) جهت‌خدمت‌در تهران باشرایط‌زیر نیازمنداست

۱ـ‌ملیت ایرانی
۲ـ شاغل نبودن درسازمانهای‌دولتی و وابسته بدولت .
۳ـ دارا بودن کارت پایان خدمت وظیفه عمومی یامعافیت دائم.
۴ـ دارا بودن درجه دکتری پزشکی عمومی
۵ـ دارا بودن درجه بخصوص‌دکتری در زنان وزایمان
۶ـ دارا بودن پروانه پزشکی‌دائم
۷ـ آشنائی بزبان انگلیسی
۸ـ حداکثر سن ۴۰ سال

متقاضیان واجد شرایط میتوانند همراه بافتوکپی مدرك‌مربوطه‌ودوبرك فتوکپی شناسنامه و۴ قطعه عکس ۴ × ۶ظرف مدت یك‌هفته از تاریخ انتشار آگهی ازساعت ۸الی۱۱ صبح روز های شنبه تا چهارشنبه به استثناء روز های تعطیل به اداره استخدام و کاریابی شرکت ملی نفت ایران واقع‌در تهران ـ کاخ‌شمالی بالاتر ازبلوار الیزابت شماره ۷۶ مراجعه نمایند. ۱ـ۱۰ م‌الف ۲۶۵۳۲

ن م و ن ه

اعتبار

یك امتیاز از ۱۰ امتیاز حساب نمونه

امتیاز استثنائی حساب نمونه بانک عمران در این است که با گشایش آن، بانک عمران بشما، بعنوان مشتری نمونه، بمحض تقاضا ، اعتبار در حسابجاری میدهد، بطوریکه میتوانید تا ۸۰ در صد موجودی پس انداز و سپرده ثابت خود چک بکشید واین در حالی است که سپرده شما دست نخورده میماند و همچنان ۱۰ در صد بهره به آن تعلق میگیرد.

توجه فرمائید، میزان اعتبار شما، هیچگونه محدودیتی ندارد و شما میتوانید به نسبت ۸۰ در صد موجودی پس انداز سپرده خود تا میلیونها تومان از اعتبار در حسابجاری استفاده کنید.

در اولین فرصت

با مراجعه به نزدیکترین شعبه بانک عمران در تهران و شهرستانها، حساب نمونه بازکنید، مشتری نمونه بانک عمران شویدواز **اعتبار** در حساب جاری استفاده نمائید.

تا پایان سال جاری

برای حفظ کیفیت خدمت، گشایش حساب نمونه درسراسر کشور به ۲۵ هزار محدود است که فقط ۱۰ هزار شماره آن به تهران اختصاص دارد.

بانك عمران بانك نمونه ایران

دادگستری دیروز و امروز:

آیا شمشیر قانون، زنگ‌زده است؟

حسنعلی محمودی
بازپرس دادسرای شاهی

تاقبل از قیام مشروطیت، ما دارای نظام قضائی‌بسیار عمیق و ریشه‌داری بودیم‌و افرادی‌برمسند قضابحکومت نشسته بودند که پهلو بر دست آورد های هزار و دویست ساله فقه اسلامی میزدند با این وجود، ملت ایران قیام کرد و تشکیل «عدالتخانه» راخواستار شد تا با ایجاد آن، حل وفصل دعاوی آنان در اختیار محاکم گذاشته شودو بدین وسیله اساس عدلیه نوین، از یک سلسله تموجات‌زمانی بی افکنده شد و بدعوتوزیر عدلیه وقت «عده‌ای ازرجال و معاریف و اندیشمندان‌که درسر ، سودائی جزاجرای عدالت برموازین شرعی و عرفی و قانونی نداشتند به به کسوت قضا درآمدند و به‌حل و فصل دعاوی مردم پرداختندوتمهیدات‌وتهدیدات دشمنان حقوق اجتماعی ، هرگز دردم این مردان راسنین اثری نداشت. چه، قاضی آن روزگار ، نه‌دربند ملاحظات بود و نه در قید مقتضیات ، به نان جوینی دلخوش بود و در این صراط گام برمیداشت که خلیفةالله است و ماذون بادن امام .

کم‌کم این نسل استخواندار و جامع الشرایط و آگاه به حقوق‌اجتماعی‌و انسانی، درمیان انبوه داوطلبان فرنگ دیده و طالب کسوت قضا مستحیل گردید تا آنجا که مسند قضا باین گروه تازه از گرد راه رسیده و اگذار شد این نسل ،نسبت به اسلاف خوددارای انعطاف بیشتری بوده و از داخل عدلیه نقبی بسوی مقتضیات زده بودند ، ولی هنوز ، تلاش و کوشش آنان در اجرای عدلت به بن بست رسیده بود و نه مانده مواطف و معتقدات مردم نسبت بدستگاه عدالت تمنشین شده بود، ولی‌اندک انعطاف و ملاحظه آنان‌در تمیز حق و باطل ، بتدریج موجب رخنه و دست یازی دو قوه دیگر در قوه‌قضائیه گردید و وزراء دادگستری نیزکه‌برخلاف‌قانون اساسی، از طرف قوه مجریه مامور در قوه قضائیه بودند‌بعضی از آنها ، دانسته‌و ندانسته بایجاد فاصله میان دستگاه عدالت و مردم و به تضعیف ارکان قوه قضائیه پرداختند و دادگستری ، هر روز ناتوان تر شد .

اما امروز ... میدانیکه بارقوه قضائیه مملکت در دست حدود هزار وپانصدو چند نفر قاضی و تعدادچند برابر آن کارمند اداری است ، و از این تعدادقاضی نیز عملا هزار و چند نفر بار دعاوی مملکت سی و چند میلیونی را بدوش می کشند و بقیه ، یا درسازمان های مختلف مملکتی بکاری غیر از قضاوت اشتغال‌دارند و یا در دستگاه عدلیه‌هستند ولی کار قضائی انجام نمی دهند .

عده‌ای از آنان را که‌بنام میشناسم ، با آنکه تا پایه ۱۱ قضائی مرفع شده‌اند‌در تمام طول خدمت ، حتی یک قلم قضائی نزده‌اند وهمواره با هرتغییری در دادگستری، از زیر آئینه و قرآن رد شده‌اند و میز ریاست و مدیرکلی رامانند عروةالوثقی چسبیدند ، و بااندکی تامل معلوم میشود که این هزار وچند نفر قاضی که درجهات اربعه مملکت پراکنده‌اند چگونه‌هموارهسپر ملامت‌ها، دشنامها و بی حرمتی های وزراء و مسئولین وقت خود بوده‌اند و هرجا که پای «مصالح‌خاص» این و آن درمیان آمد و اندک ایستادگی در قاضی ملاحظه شد ، تهدید بقطع نان و کار شدند باری ! سخن‌از عدلیه امروز است که چنان درتار و پود ماده هاو تبصره های خلق‌الساعه‌و مصلحتی گوروگم‌شده است که فریاد های ملتمسانه شیفتگان عدالتخانه عظمی ، بگوش‌کسی‌نمی رسد امروز، قاضی دادگستری بجای اینکه به مسند دادخواهی بنشیند و بداد و تظلم مردم برسد ، فریاد الامان و دادخواهی او به آسمان رسیده و دستگاه مسئول‌نیز از درک‌مشکلات‌و نیازمندی های کارکنان دستگاه‌عدالت خودرافارغ و غافل میداند. چه، فکر میکند از این‌اقلیت اندیشمند و خاموش جامعه هرگز اعتراض ، بخاطر مناعت طبعشان برنخواهد خاست و فکر میکند که قاضی باید پا برسر تمام حوائج زندگی بگذارد ودر برای خود به بندد و در جریان امور ، کور وکرو لال باشد و بنان بخورو نمیری بسازد و دم نزند.

سخنم دربارهعدلیه امروز است که مسئولان آن هر ساله با نشر آگهی های فریبنده ، فارغ التحصیلان علم حقوق را بهمکاری دعوت میکنند و مشتاقانراه عدالت نیز پس از روی آوردن باین‌امامزاده، وقتی چهره بی‌معجزه‌اش را- دیدند ، از گرد راه برمی گردند و آنان نیز که دردل خود بارقه امیدی‌دارند در حین کار وعمل ،کارد باستخوانشان میرسد و از خود میپرسندچرابابد کفاره گناه دیگرانرا ما بدهیم و برای پیشبرد مقاصد این و آن ، اینگونه سنگ زیرین آسیاب باشیم و تازه این تلاشها و جانفشانیها در کجا منظور میشود و ما که از همه کسستیم و تمامی وجود خود را در خدمت بمردم بستیم ،چرا دیگرباید رکود و عوامل ترمز کننده کارها بما حواله شود؟ و هزاران چرا دیگر که جسم و جان و مغز استخوان قاضی امروز مملکت مارا میکاود و نتیجه‌اش فرار مغز ها از کادر قضائی دادگستری است و بهره اینکه ، امروز کنگیر وزارت دادگستری واقعا به ته دیگ خورده است و بالاخره آنان که بزعم خویش در اجرای عدالت ، رسالتی برای خود می‌پندارند و باصطلاح بدنبال نام وغنای معنوی میگردند ، وقتیکه داغ بی‌نامیها ، بی‌اعتباریها وبی‌حرمتیها را از خودی و بیگانه دیدند ، در می‌یابند که «عدلیه» واقعا عیسی صلیب ندیده است .

سخن‌از عدلیه امروز است که کندی کارش مد روز وزراء دادگستری‌شده‌است‌و با آنکه همگان ، علل کندی کار عدلیه را میدانند که بعواملی خارج از حیطه کارکنان عدلیه بستگی دارد، ولی‌آنرا بمقتضات نسبت می دهند و رندانه ازحاشیه عوامل بازدارنده‌آن میگذرند، چه،همه میدانند که بموجب قوانین موضوعه کشور، مامورین شهربانی و ژاندارمری‌ضابطین‌دادگستری هستند و در اجرای‌مقررات دارند ولی عملا به آنچه توجه نمیشود دستورات قانونی و قضائی است و در این وانفسا، از قاضی عدلیه چه کاری ساخته است ؟

اگر امروزرسیدگی بدعوائی بدرازا میکشد ، اگر قاضی امروز قدرت تصمیم گیری ندارد ، و اگر حقی بحقدار نمی‌رسد ،اگرمتجاوزین و متجاسرین آزاد میگردند و بقول آقای وزیر دادگستری

بقیه درصفحه ۱۸

اسناد عادی پس از ده سال مشمول مرور زمان میشوند

جعفر مینوی وکیل دادگستری

سئوال از جواد صلحی (ورامین)

حدود یازده سال پیش ، از شخصی طبق یک رسید عادی که دارم ۱۵ هزار تومان وام گرفتم ، و بتدریج طرف دوسال پرداخت نمودم ، اما بسبب آشنایی با طلبکار ، درازاء اقساط نامنظم پرداختی ، از اورسید . نگرفتم ، حالا بخاطر اختلافی که بین ما پدید آمده ، طلبکار بدادگاه شکایت کرده و مدعی شده که من بدهی اورا نپرداخته‌ام ، خواهشمندم ، راهنمایی کنید که چگونه میتوانم ثابت‌نمایم حرف او ناحق است و دادگاه در این مورد چه حکمی صادر خواهد کرد ؟

جواب :

اگر چنانچه واقعا بدهی خود را پرداخت کرده و از این حیث شرعا مشغول‌ذمه نیستید ، باید در جلسه اول دادگاه ، بمرور زمان استناد کنید ، زیرا مطالباتی که اساس اثبات آنها سند عادی باشد (برای غیر عمل تجاری) بعد از گذشتن دهسال مشمول مرور زمان شده و از درجه اعتبار ساقط میگردند .

★★★

سئوال از س ـ سلطانی (اهواز) :

مدتی است دو اتاق ، از شخصی اجاره کردم و در این دو اتاق سکونت دارم ، مدتی پیش ، گویا صاحبخانه ، بدهی‌بالا آورده و مامور اجرا، اموال خانه اورا تامین‌کرده و اتفاقا یک قطعه فرش مرانیز بعنوان مال موجر، تامین کرده است ، برای استرداد فرش خود چه باید بکنم ؟

البته من فرش خود را از شرکت فرش بطور قسطی خریده و کاغذ خرید آنرا نیز دارم .

جواب :

با مراجعه به دادگاهی که حکم تامین اموال را صادر کرده ، و باستناد کاغذ خرید از شرکت فرش ، تقاضای فکتامین مال خود را بنمائید . دادگاه ، پس از بررسی مشخصات فرش توقیف شده و مقابله آن با آنچه در کاغذ خرید نوشته شده ، و باتوجه باینکه کاغذ خرید شرکت فرش ایران اعتبار رسمی دارد، فرش شما از توقیف خارج نموده و بشما مسترد میدارد .

★★★

سئوال از حسین علی‌نژاد (همدان) :

شخصی فرش خود را برای مدتی نزد من بامانت گذاشته و خود بخارج از کشور سفر کرده است ، در غیاب او ، شبی دزد آمده و فرش امانتی را ضمن اموال خانه من و اموال همسایه‌ای که در طبقه زیرین اپارتمان منزندتی میکند با خود برد. از اداره آگاهی ، مامورانی آمدند ، از محل بازدید کردند و سرقت محرز شد .

در این زمینه پرونده‌ای نیز تشکیل شد و در جریان است ، اما صاحب‌فرش ، بدون توجه بسرقتی که انجام گرفته ، فرش خود را باقیمت آنرا از من مطالبه میکند ، آیا قانونا من مسئول پرداخت بهای فرش دزدیده شده او هستم ؟

جواب :

خیر ، از حیث قانون ، تا پیدا شدن مال مسروقه ، مسئولیتی متوجه شما نیست ، زیرا مطابق مواد ۶۱۴ و ۶۱۵ قانون مدنی ، مسئولیت امین در موقعی است که درمال امانتی ، تعدی و تفریط نماید .

بنابراین چون مال امانتی ، سرقت شده و شما در جریان سرقت دخالتی نداشته‌اید ، از این حیث مسئولیتی متوجه شما نیست و در صورت شکایت صاحب فرش ، میتوانید نزد دادیار تحقیق ، به پرونده مطروحه در آگاهی استناد کنید و دادیار پس از ثبوت حرف شما، قرار منع‌تعقیب صادر میکند .

سئوال از یوسف عادلی (اراک) :

مدتی قبل ، بدهی تاجری را که آشنای من بود ضمنا پرداخت کرده‌ام ، حالا که آن شخص وضع خوبی دارد ، از پرداخت بدهی ضمانتی خودداری میکند و میگوید ، بمن مربوط نیست ، چه باید بکنم ؟

جواب :

شما میتوانید با در داشتن برگ قسمیه حساب یاقبض رسید پولی که بابت بدهی آن تاجر پرداخته‌اید ، باستنادماده ۷۰۹ قانون مدنی ، دادخواستی علیه او بدهید و دادگاه‌طیه آن شخص و بنفع شما حکم خواهد داد .

نگذرید کارگشایان دادگستری، بیکار شوند

تا چندی‌قبل ، حدود ۴۰۰ نفر کارگشای دادگستری ، طبق قانون وظائف ،باداشتن پروانه در دادگاه های بخش اشتغال بوکالت داشتند . در قانون اصلاح پاره‌ای از قوانین دادگستری ، دادگاه بخش از سازمان قضائی حذف در تبصره ۳۲ مقررشد «کارگشایان در صلاحیت دادگاه بخش سابق‌حق‌انجام وظیفه دارند » ،درصورتیکه دادگاه بخش تایکصد هزار ریال بود و فعلا این گونه دعاوی در دهات خانه انصاف در شهر های شورای داوری بدون تشریفات که‌لازمهدخالت‌وکیل نیست رسیدگی میکنند .پس باصلاحیت کارگشا دعوائی در دادگاه نخواهد بود تااو هموکالت کند . در تغییرهر قانون ، به صاحبان حرفه هایی که از دور خارج‌می‌شوند به انحاء مختلف کمک می‌شود ، کارگشایان زمانی موفق باخذ پروانه شده‌اندکه طبق ماده ۳۱۴ قانون امور حسبی ، ماترک تا یکهزار ریال‌محتاج آگهی نبود ولی فعلا طبق ماده ۱۱ قانون شورای داوری تا پانصد هزار ریال نیاز آگهی نیست، پس هزینه زندگی‌یانصدبرابر ترقی کرده و کارگشایان ، عملا از صحنه‌فعالیت‌حرفه‌ای خود ، کنار زده شدند حتی برای باز نشستگی این عده قانونی تصویب شده که‌بعلت نبودن آئین‌نامه ،اجرا نمی‌شود و حالا بیم آن‌میرودکه از آن هم محروم شوند . اگر قرار است که تجربه و سابقه این عده نادیده گرفته شود تاباصطلاح‌غیرلیسانسیه ها از کادر وکالت خارج شوند ، پس‌از نظر انسانی، باوصول مبلغی از هر برگ وکالت‌نامه یا اوراق داد ـ خواست و رونوشت ، یا از محل حق الوکاله‌تسخیری ، این عده را بازنشسته نمایند یا ترتیبی اتخاذ شود که اینان با توجه به سوابق‌و تجربیات خود ، دردبیرخانه شورا های داوری‌شهرستان ها با حقوق مناسب مشغول بکار شوند .

ازطرف‌کارگشایان‌دادگستری
ـ یحیوی

قانون حمایت خانواده: فصلی تازه در حقوق و روابط زناشوئی

قانون حمایت خانواده ، ابتدا در سال ۱۳۴۶ بتصویب رسید و با توجه به ضرورت زمان ، مفاد جدید درحقوق خانواده وزناشوئی باز کرد . اما چند سال تجربه‌و آزمایش نشان داد که اصلاحات اساسی در آن لازم‌است. لذاقانون جدید حمایت خانواده در ۲۸ ماده و ده تبصره پس از تصویب مجلسین و توشیح ملوکانه در شماره ۸۷۸۵ ـ ۱۲ر۱۲ر۳۵ روزنامه رسمی کشور شاهنشاهی درج و سپس بحیطه اجرا درامد . بموجب این قانون اختلافات‌خانوادگی وزناشوئی امور مربوط بمصدردر دادگاه شهرستان(دادگاه خانواده) مورد رسیدگی قرار میگیرد .

بنابراین ، دعوی مخارج زن و اولاد و کسانی که واجب النفقه هستند ، ادعای مربوط به جهیزیه و مهریه‌زن، درخواست گواهی عدم امکان سازش که با صدور آن‌،حضر اسناد رسمی بر طبق قانون مبادرت باجرای صیغه طلاق‌می نماید ، تقاضای ازدواج مجدد ، تعیین تکلیف اطفال‌از جهت سرپرستی و هزینه نگاهداری آنان ، در دادگاه حمایت خانواده مطرح رسیدگی و صدورحکم قرار خواهد گرفت .

محمد عبادزاده
رئیس شعبه ۵ دادگاه استان آذربایجان شرقی (تبریز)

در قانون جدید حمایت خانواده ، چندنکته جدیدجلب توجه میکند و آن حقوق کامله‌ایست که بعضا در قانون سابق مورد توجه قرارنگرفته بود . این موارد ، طی دو مقاله درصفحه حقوقی‌اطلاعات بررسی میشود .

ولایت طفل:

یکی از نکات قابل توجه قانون جدید حمایت خانواده، مسئله‌ولایت‌طفل است.بموجب ماده ۲۵ این قانون ، طفل صغیر تحت ولایت قهری پدر خود میباشد . اگر پدر طفل، محجور شود (مثلا دیوانه گردد) یا بمال طفل که حاصل از دارائی مادر او باشدخیانت ورزد ویا توانائی و لیاقت اداره امور صغیر را نداشته باشد یا فوت کند ، در این موارد دادستان از دادگاه شهرستان میخواهد جد پدری یا مادر طفل را بسمت ولی صغیر تعیین نماید . اگرهریک ازاین دو ، به تشخیص‌مقامات قضائی صلاحیت ولایت نداشته باشند ، دادگاه قیمی برای اداره امور طفل معین میکندو یاضم‌امین مینماید ، درصورتی که بموجب‌قانون مدنی‌وقانون سابق حمایت خانواده ولایت قهری را پدر بعهده داشت و با فوت او ، این ولایت‌قهرا به پدر او یعنی جد طفل‌منتقل میگردید و زن (مادر طفل)حق ولایت نداشت.بموجب قانون اخیر ، جد پدری وقتی حق ولایت خواهد داشت‌که‌دادگاه او را باین سمت منصوب‌نماید مادر هم که مطلقا حق ولایت نداشت ، میتواند با تصویب دادگاه به ولایت صغیر برسد. نکته دیگر اینکه اگر دادگاه مصلحت بداند‌اداره امورصغیر را که به عهده جد پدری‌یامادر گذاشته ، دادستان بر اعمال آنها نظارت مینماید. قابل‌توجه اینکه بمحض اینکه مادرصغیر شوهر اختیار کند ، حق‌ولایت او ساقط خواهد شد . دراین صورت اگر طفل جد پدری نداشته باشد یا اگر دارد‌صالح برای اداره‌امور صغیرتشخیص داده نشود ،دادگاه‌شهرستان‌به پیشنهاد دادستان حسب‌اقتضا مادر صغیر یا شخص صالح دیگری را به عنوان امین یاقیم طفل تعیین خواهد کرد .

مسئله حضانت ومخارج اطفال

مسئله دیگر تعیین تکلیف‌وری حضانت و هزینه نگاهداری اطفال . نفقه زن ، میباشد . بموجب ماده ۲۰ قانون حمایت خانواده ، زن یا شوهر می توانند از دادگاه بخواهندقبل از رسیدگی باختلافات آنان ، نسبت به نگهداری طفل که به عهده زن یا شوهر باشد ، همچنین تعیین هزینه صغیرو اینکه چه کسی باید پرداخت کند و نیز درباره نفقه زن که بعهده شوهر است ، دستور موقت صادر کند ، یعنی‌فورا تکلیف نماید . دادگاه‌بلافاصله در موارد مذکور حکم صادرو دستور اجرای فوری آنرا می دهد . علاوه براین هرگاه دادگاه خانواده تشخیص دهد کسی که نگاهداری طفل را به عهده دارد از انجام وظایف حضانت خودداری کند و یا مانع ملاقات‌طفل‌شود ،بموجب ماده ۱۴ این قانون‌دادگاه‌برای هر دفعه تخلف،او راببرداخت هزار تا ده هزار ریال و در صورت تکرار ، به حداکثر ده هزار ریال محکوم مینماید. علاوه بر محکومیت فوق ، دادگاه میتواند حضانت طفل را به دیگری واگذار کند . کسی که طفل باو سپرده‌شده، نمی تواند او را به خارج از محلی که قبل از طلاق، زن‌و شوهر مقیم آنجا بوده‌اند یا به خارج از کشور ببرد ، مگر با جلب رضایت طرف ، و اگر ضرورت داشته باشد با اجازه دادگاه چون ممکن است‌بعداز جدائی زن و شوهر ، و بخصوص مرگ از زوجین، وضع صغار آشفته شود و بلاتکلیف بمانند، قانون‌خانواده ترتیب اطمینان بخشی برای حسن اداره امور اطفال و حضانت و تعیین هزینه زندگی آنان را مهیا نموده است.بدین معنی که دادگاه وقتی گواهی عدم امکان سازش صادر نمود با توجه به‌وضع‌مالی و اخلاقی و مصلحت اطفال ، ترتیب نگاهداری اطفال و میزان نفقه ایام عده را می دهد . اگر قرار شد فرزندان نزد مادر یا شخص ثالثی بمانند ، دادگاه میزان هزینه آنان را معین می نماید . نفقه زن از دارائی‌مرد (نفقه اولاد از دارائی مردیا زن یا هردو حتی از حقوق بازنشستگی نادیه میگردد) . دادگاه حق ملاقات با طفل و چگونگی و زمان و مکان و دفعات آنرا برای زن و مرد تعیین مینماید .

تغییر سن ازدواج:

از نکات جالب دیگرقانون جدید ومترقی خانواده، بالا تقاضای دادستان دادگاه بردن‌سن ازدواج پسر ودختر است‌برطبق قانون مدنی و مقررات سابق حمایت خانواده ،ازدواج دختری‌که‌کمتر از۱۵ سال تمام داشت وپسری‌که کمتر از۱۸سال داشت ممنوع بود، مگراینکه مصلحت اقتضامینمود که‌درکمتر ازاین سن‌هاازدواج صورت گیرد ، آنوقت باگواهی پزشک و شهرستان‌میتوانست اجازه‌دهد دختری که‌بیش از۱۳سال‌دارد وپسر بیش از۱۵سال ازدواج نمایند .

امادر قانون جدید،ازدواج زنی‌که کمتر از۱۸سال تمام و مردی که کمتر از۲۰سال تمام داشته‌باشد ممنوع است ودر مواردیکه مصالحی اقتضانماید استثنائا زنی‌که سن‌اوکمتر از ۱۵سال نباشد وازلحاظ‌جسمی وروحی آمادگی برای‌ازدواج داشته باشد به‌پیشنهاد دادستان وتصویب دادگاه شهرستان معافیت ازشرط سن باو داده میشود .(ماده ۲۳ قانون حمایت خانواده). برطبق مقررات همین‌ماده،زن یامردی کمبر خلاف قانون مزبور رفتارکندیعنی‌هنوزبسن قانونی نرسیده ازدواج کند،

بقیه درصفحه ۱۸

دفاع از رای هیئت عمومی دیوانعالی کشور

محمد آیت‌اللهی
وکیل‌دادگستری ـ یزد

در صفحه حقوقی شماره ۲۸ دیماه روزنامه اطلاعات، نقدی بر رای هیئت عمومی شماره ۹۵ـ۱۷ر۹ر۳۶ دیوانعالی کشور بقلم آقای ناصر طاهری ـ وکیل محترم دادگستری تهران چاپ شده بود که چون برمبنای وحدت رویه‌قضائی است ، خوامناخواه در تمام محاکمات اثر میگذارد . آقای طاهری از این رای انتقاد کرده و نظراتی ابراز داشته‌بود که به نظر من ، هیچکدام قابل قبول نیست .

برای روشن شدن مطلب ، اجمالا توضیح میدهد که در قانون مالک و مستاجر سابق ، تشخیص میزان عادلانه مال‌الاجاره مستغلات مشمول ، موکول به نظر خبره و کارشناس بود و اینک ، طبق قانون لاحق موجرومستاجر، ماخذ و ملاک عمل ، شاخص کل بهای کالاهای مصرفی و خدمات خواهد بود .

چون قانون سابق برحسب قانون لاحق نسخ‌گردیده، تکلیف دعاوی‌ای‌که از نو آغاز میشود معلوم‌است اما مسئله‌در این است که دعاوی‌ایکه در حکومت قانون سابق طرح‌شده و جریان آن تا تصویب قانون لاحق ادامه یافته است آیا ملاک تعیین اجارمبها بر مبنای شاخص خواهدبود یاحسب تشخیص کارشناس ؟

رای هیئت عمومی ،براساس شاخص است که‌آقای‌طاهری، خلاف آنرا اقامه کرده است به‌عقیده من ،رای‌هیئت‌عمومی صحیح است ،بدلائل زیر: اینکه گفته شدرای مذکوربرخلاف اصول وقانون است،درست نیست،زیرا معلوم‌نشده که‌ایابر خلاف اصول فلسفی چون اصله‌انوجود اصله‌الماهیه ، یامنطقی چون اصاله العدم واصاله البرائه است ؟ واگرهم مراد ،اصل عدم انعطاف قانون بسابق است که‌آنهم‌کلیت نداشته وموارد استثنائی دارد وقاعده کلی وعمومی راکه اساتید آورده‌اند این است که :

۱ـ در امور جزائی ، ملاک ، عدم امکان ضرر متهم است . چنانچه به نفع متهم باشد حتما عطف بماسبق میشود هرچند حکم قطعی هم صادر شده باشد که شواهد آن در قانون است .

۲ـ در امور حقوقی ، ملاک ، عدم اصطکاک با حق ثابت است اعم از حق ذاتی یا اکتسابی .

مثلا در موضوع مورد بحث چنانچه حکم قطعی صادر شده یا قرارداد اجاره‌ای بین طرفین ولوطویل‌المده منعقد شده باشد ، خواه ناخواه حق مکتسبی ایجاد شده که مانع عطف است ، لیکن اگر محاکمه‌ای در بین بوده ولو به کارشناس هم رسیده باشد چون به هر تقدیر قابل‌اعتراض بوده و قاطع نیست ، مانع عطف نخواهد بود .

ایراد دیگر همکار محترم این است که فرض تعارض‌بین دو قانون نموده‌اند ، چنین توجیهی ، درست نیست زیرا «تعارض» وقتی مصداق دارد که بین دوشیئی موجودباشد، اعم از وجود حسی یا معنوی ، و تعارض بین دو معدوم هم که فکر آن ناممکن و حتی مضحک است .

قانونی که به عقیده ایشان نسخ ضمنی شده و بمنظر سایرین صریحا نسخ شده ، فعلا وجود خارجی ندارد تا بتوان بین آن با قانون فعلی تعارضی متصور شد .

با فرض اینکه ماده مربوط به کارشناسی ، و شاخص قانون فعلی را موجود دانست باز هم مدلولا تعارضی در آنها نیست ، زیرا در هر یک از قانون سابق و لاحق،صعود ونزول سطح زندگی منشاء درخواست موجود یامستاجر برای تعدیل است و از این حیث تعارضی نیست .

در هر دو قانون ، تشخیص امر بعهده کارشناس‌برگزار شده ، منتهی در قانون سابق تشخیص شخص حقیقی ودر قانون فعلی ، شخص حقوقی (بانک مرکزی ایران) ملاک شده است بنابراین اگر در یک قانون ، تشخیص امری رابه عهده ممیز ساختمانی و در قانون دیگری آن را به مهده مهندس ساختمانی برگزار نمایند تعارضی‌در بین نیست بلکه روحا و معنا توافق و تطابق دارند .

تاپ تورز TOP TOURS باهمکاری هما
تورچین راتدارک دیده است
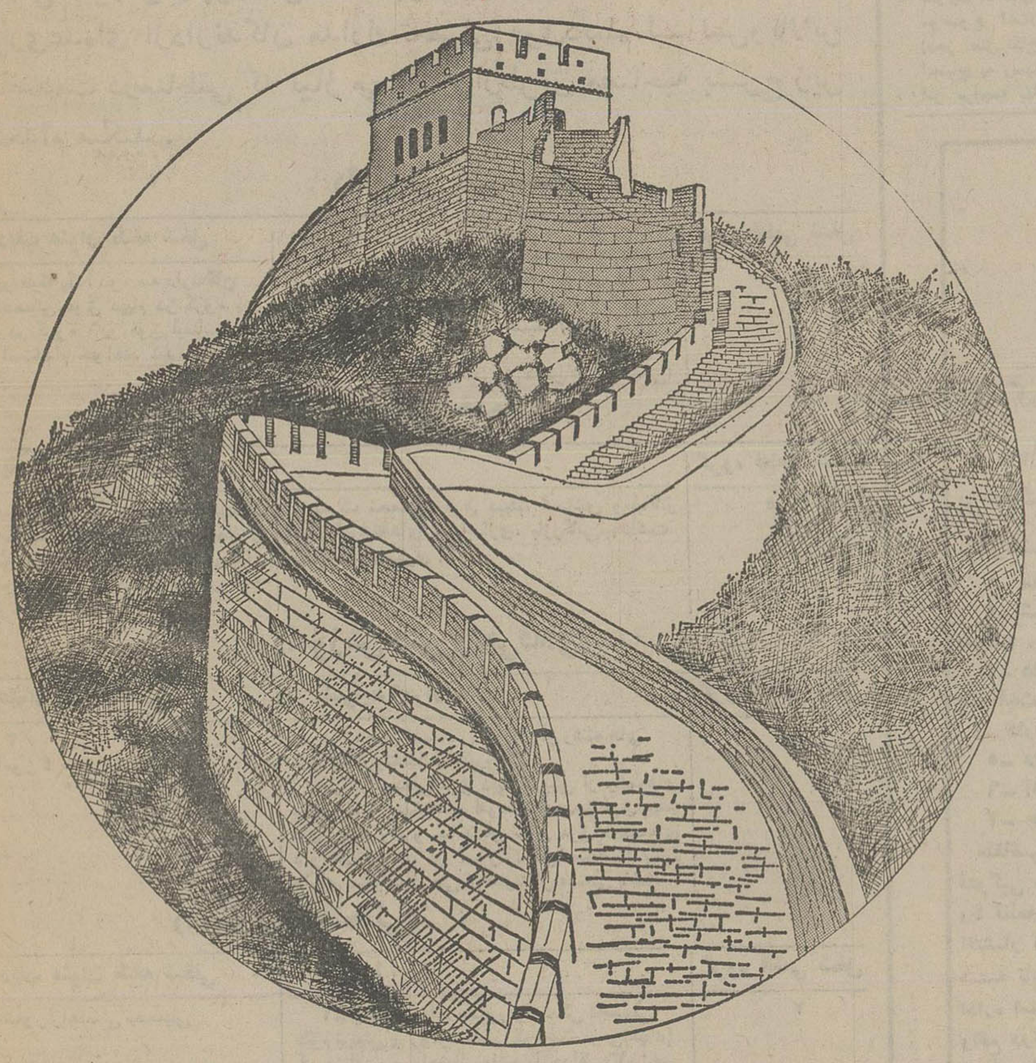
خاطرهٔ جادهٔ ابریشم را زنده کنید
اینک از آسمان پرواز جاده ابریشم که تنها راه ارتباطی ما به چین بود سفری
دل انگیز بسوی این سرزمین داشته‌باشید و از حادثه‌های جهانگردی و دیدنیهای
عظیم و افسانه‌ای چین دیدن کنید .
تورچین تورایده آل برای دستیابی به‌همه افسانه‌های چین
برای کسب اطلاعات بیشتر و رزرو جابه :
آژانس راکسپرس، خیابان ویلا شماره ۲۳
تلفن ۸۳۱۳۵۷ ـ ۸۳۱۳۵۶ ـ ۸۳۱۳۵۵
مراجعه فرمائید .
پروازهای چین وژاپن با : هواپیمائی ملی ایران . هما .

طرح کودتای ۱۱ نوامبر ریخته شد

ادولف هیتلر

نوشته: جان تولند

ـ۸۲ـ

هانفشتانگل حرف اورابیاد میاوردکه گفت :« ما باید اول در مورد حرکت بسوی برلین فکر کنیم .زمانی‌که مسائل دوروبرمان برسیم ومن میتوانم برای روزنبرگ کار دیگری‌پیدا کنم ».

۲

حکومت باواریا دراین‌وقت توسط یك هیئت سه نفره‌از «فن‌ها» کار، لوسووکلنل «هانس‌ریترفن‌سیسر »، رئیس پلیس دولتی باواریا که‌گروهی ازافسران زرنك ستاد راکه بقدری جوان بودند که نمیتوانستند موقعیت اوراتهدید کنند بدور خود جمع کرده بود، تحت‌سرپرستی صدر کابینه ، فن‌نیلینك اداره میشد. هیئت‌سه نفره‌شبیه یك دیکتاتوری‌به مفهوم روم قدیم بودو گرچه این‌سه‌مرد نماینده انواع ارزش‌های‌محافظه کارانه‌ورادیکال راست بودند، دراین‌نکته توافق داشتند که تاکتیك های انقلابی هیتلر بنفع مردم نیست وبایستی تصحیح گردد ویاغیر قانونی اعلام شود.

نقطه جدائی روزسی‌ام اکتبر فرارسید. هیتلر دراین‌روز هنگام سخنرانی برای جمعیت فوق‌العاده مستعدی روشن‌ساخت که او آماده حرکت بسوی برلین است:« برای من مشکلات آلمان فقط موقعی حل خواهدشدکه پرچم صلیب شکسته‌سیاه‌ـ سفیدـقرمز برفراز کاخ‌برلین به اهتزاز درآید او فریاد زد: «همه ما احساس می‌کنیم که لحظه موعود فرا رسیده است وماچون سربازی درمیدان جنك ،ازانجام وظیفه خویش بعنوان آلمانی کوتاهی نخواهیم کرد. ماباید گام برداشته و بطرف برلین رژه‌خواهیم رفت.

هیتلر بمنظور ایجاد شکاف درهیئت سه‌نفره تقاضای گفتگو با کلنل « فن‌سیسر»رانمود. آنب روزاول نوامبر‌بطور خصوصی‌درخانه یك‌دامپزشك کەرئیس باند «اوبرلنده» یك سازمان ملی‌گرای فوق نظامی بود ملاقات کردند.

هیتلر سعی کرد « سیسر» را متقاعد کندکه «کار » آدمی نالایق و فقط مهره‌حکومت است. سپس مجددا مثل‌یك هفته قبل پیشنهاد کردکه سیسر ولوسوبالودن دورف صف خودرا یکی کنند. ولی سیسر مجددا اعلام کرده‌اوونه‌افسران ارشد ارتش بتجنك جهانی را نمی‌پرستند. هیتلر تصدیق کردکه‌ممکن است ژنرالها مخالف«لودن دورف» باشند ولی سرگردهاو افسران جزء درمقابل فرماندهان خود ازاوحمایت خواهندکرد . هیتلر اخطار کردکه زمان عمل فرارسیده‌است. « مردم مازیر آنچنان فشار اقتصادی هستندکه ماباید دست بکار شویم ویااین‌که آنها بطرف کمونیست‌ها خواهند رفت.» درحالی‌که سیسر بطور خصوصی با«کار» توافق کرده بود که نازیها آدمهایی «بنجل» هستند هردو دست‌بکار شدند. روز ششم نوامبر هیئت سه‌نفره بانمایندگان سازمان های‌ناسیو ـ نالیستی مذاکره کرد. «کار»گفت فوری‌ترین وظیفه آنها برقراری یك‌رژیم ملی‌جدید است. انب همگی توافق کردند که حکومت وایمار بایستی سرنگون شودولی اینکار باید با هماهنگی واتفاق انجام گیرد نه‌بطور مستقل آنطور که سازمان های ناسیونالیستی مبنی درصدد انجام آن‌هستند. اونامی‌بمیان نیاورد ولی همه میدانستندکه منظوراو هیتلراست. «کار» گفت جای شك است‌که صدراعظم استرسمن رابتوان بطریق معمولی برکنار کرد.

این‌امر باید طبق طرح‌واحد، بدآمادگی کاملو فکر شده انجام‌گیرد ،سخنران بعدی، لوسو، ازکار و تصمیم او مبنی بر درهم‌کوبیدن هرکودتایی بانیروی سلاح حمایت کرد. ژنرال گفت: « من آماده‌ام که‌ازیك دیکتاتوری راست حمایت کنم بشرط‌اینکه احتمال موفقیت درکار وجود داشته باشد.» اگر پنجاهو یك درصد شانس موفقیت وجود داشته باشد او شرکت خواهدکرد. اما اگر قراراست ماز فرط بستوه آمدن به کودتائی کشانده شویم که‌درعرض پنج یاشش روز به‌پایان غم‌انگیزی منتهی شود من‌همکاری نخواهم‌کرد.» هم او وهم کلنل «فن سیسر» در نتیجه‌گیری خود بر اخطارشان‌بداعضای (اتحادیه جنگی)تاکید کردند که همکاری نشان دهند.

عصر همانروز هیتلر با مشاورین خود در آپارتمان شوبنر ـ ریشتر، ملاقات کرد تا نقشه عمل خود را طرح کنند . آنها توافق کردند کەیکشنبه آینده یازدهم نوامبر دست بیک کودتای تمام عیار بزنند . انتخاب این روز بدودلیل‌بود، یک دلیل تاریخی و یک دلیل عملی ، این روز پنجمین‌سالگرد تسلیم آلمان بود. همچنین روز تعطیل بودو تمام ادارات بسته و پلیس وارتش آمادگی و قدرت کافی نداشتند .

خیابانها دارای ترافیک نسبتا سبک بود و افرادگروه حمله میتوانند بدون مانع به پیش بروند . صبح روز بعد توطئه‌گران مجددا یکدیگر را ملاقات نمودند و اینهمه رهبر ارشد اتحادیه جنگی نیز حضور داشت، لودن درف احتمالا حضور داشت ولی بعدا تکذیب کرد، ولی هیتلر و همچنین گورینگ و شوبنر‌ـریشتر، مطمئنا حضور داشتند ،ترتیبات نهایی کودتا اتخاذ شد : شهر های مهم باواریاپا تصرف ایستگاه های راه آهن، تلگرافخانه ، تلفن‌خانه‌ها ، ایستگاه های رادیوئی ، اماکن عمومی ، تالار ها یعمومی وادارات مرکزی پلیس کنترل خواهد شد . رهبران کمونیست و سوسیالیست و رهبران اتحادیه های کارگری و نمایندگان کارخانەها بازداشت خواهند گردید ، از لحاظ تعداد ، نیرو های هیتلر در مونیخ باچهار هزار کودتاچی مسلح در مقابل احتمالا دوهزار و ششصد نفر افراد پلیس و ارتش تفوق خواهند داشت ، همان روز اوائل غروب هیتلرجلسه دیگری با شرکت دو عضو اضافی تشکیل داد . رئیس پلیس سابق پوئرو دستیار سابق او ویلهلم‌فریک که در پلیس مانده بود و هنوز از هیتلر و طرفداران او حمایت میکرد . توطئەکنندگان در مورد پیشامدی که یک تغییر جدی را در نقشه ایجاب میکرد بحث نمودند، کمیسر فن‌کار بطور غیر منتظره‌ای اعلام کرده بود که او شب بعد یک «تظاهرات میهن پرستانه» توده‌ای در «برگربراوکلر» برگزار خواهد نمود . منظور ظاهری او برشمردن اهداف رژیمش بود ولی احتمالا این کوششی برای جنوگیری از نشان دادن هرگونه اقدام عملی‌متحدبوسیله ناسیو نالیستهادربین مامورین مهم حکومت ،رهبران نظامی و غیر نظامیان صاحب نفوذ بودند از هیتلر دعوت شدکه‌در این تظاهرات‌حضوربهمرساند ولی روشن بود که این دعوت یک تله بود ، چه بسا هیئت سه نفره قصد اعلام جدائی باواریا از برلین و اعاده سلطنت «ویتلس‌باش» را داشت . هیتلر عقیده داشت که این یک فرصت خداداده است ،هیئت سه‌نفره باضافه رئیس کابینه نیلینگ و سایر ماموران حکومتی در یک جایگاه خواهند بود ، چرا نباید بسادگی آنها را به یک محل خلوت‌هدایت کردو آنها را بهمراهی باکودتا متقاعد نمود و یا اگر تاثیر ناپذیر باقی ماندند آنها را زندانی نمود ؟

آیا شمشیر قانون، زنك زده است ؟

بقیه از صفحه ۱۷

«بریش عدلیه میخندند» .

اگر تلاش شبانه‌روزی این‌هزار وچند نفر قاضی محروم اجتماع واین اقلیت خاموش بجائی نمیرسد، همه و همه عواملی است که ریشه‌های آنرا بایدبدر مداخلات نابجای دو قوه دیگر درقوه قضائیهو در نارسائیهای قوانین مصلحتی و بی‌پایه و نهایت در ستیز همیشه در حال تکرار وزراء عدلیه با دستگاه قضائی و قضات دانست که بجای استمالت از قضـــات زحمتکش و اعتلای قوه قضائیه، قضات شریف عدلیه را که از ناهنجاریهای دستگاه خود لب بگلایه گشوده‌اند از چپ و راست مستعفی نموده و اکثر بستهارابدون تصدی گذاشته‌اند ومردم را بازهم بیشتر گرفتار کلاف سردرگم کرده‌اند !

امروز، روان فرشته عدالت از تاخت و تاز ناروای منکرین باصول عدالت قضائی آزرده است، و شمشیر قانون بزنگ نشسته و اصل ۷۱ متمم قانون اساسی واستقلال قوه قضائیه از اعتبار افتاده و دست بازی به اصل ۱۱ متمم قانون اساسی عملا دست مردم را ازمراجع تظلمات عمومی کوتاه‌کرده‌است در چنین شرایطی، آیا میتوان از دادگستری انتظار داشت که دست فاسدان را کوتاه کند ؟ امروز همه مردم ازشان تشکیل دیوان کیفر وجزای عمال‌دولت بخوبی آگاهی دارند . راستی کدام متجاوز‌به بیت‌المال‌عمومی را سراغ دارید کەدر تطهیرخانه دیوان کیفر به غسل تعمیدپاک نشده باشد؟ واساسا پرونده کدام سارق اموال عمومی در این مرجع تاکنون بحکم نشسته است؟ امروز، عدلیه فرتوت ما درچله کسانی استکه کل‌درآمد سالانه آنان به چند هزارتومان نمیرسد ونظری سطحی بـه پرونده‌های اجرای احکـــام دادسراهای مملکت، این حقیقت تلخ را عریان میکند و باکمال شرمندگی باید بگوییم که قاضی امروز جامعه ما، تنها مامور رسیدگی بەاتهام فلان طالشی‌و چراتی است که در مظان‌اتهام سرقت یک فلز یا قطع چند اصله نهال قرار گرفته است .

انسان وقتی می‌بیند که در عصر انقلاب ، که در بسیاری شئون تحولات بزرگ ومثبتی رابرای ما بەارمغان آورده، در مواردی این همه تبعیض در اجرای قوانین صورت میگیرد واینهمه بی‌اعتنائی در برابـر قانون و مجریان عدالت‌معمول میشود، دلش بسختی میسوزد. چه ، اینگونه عملیات موضع قانون اساسی را سست میکندو هرج ومرج وبی‌ایمانی وبی ـ احترامی نسبت به قانون را بوجود میاورد و شیرازه‌جامعه در حال تحول ما را از هـم میپاشد. حقیقت اینستکه تازمانی که در راس قوه قضائیه ،وزیر (که از قوه مجریه است) ، میگذارند وتازمانی که بودجه قوه قضائیه را در شکم قـوه مجریه قرار میدهند و تازمانی که اصل تفکیک قوا اعــمال نمی‌شود و پیاپی مقررات‌معارض باروح قانون اساسی وضع میگردد، وبالاخره تا زمانیکه قوه قضائیه در موضع راستین خود قرار نگرفته است،نمیتوان ببهبود دادگستری امیدداشت وحرف آخر اینکه استـقـرار عدالت اجتماعی، عدالـــت اقتصادی و عدالت قضائی ، بدانصورت که مورد نظر رهبر انقلاب اجتماعی ایران است تنها دربرتو احترام و اعتقاد واقعی به اصول تغییر ناپذیر نظام شاهنشاهی، قانون اساسی وانقلاب شاه و مردم ، میسر است وبس.

فصلی تازه درحقوق‌وروابط زناشوئی

بقیه از صفحه ۱۷

بحبس جنحه ای‌از شش‌ماهتـا دوسال محکوم خواهندشد .

نقش‌قاضی دادگاه‌وداور دراصلاح بین زوجین

طلاق‌و جدائی ،پسندیـده نیست مگر اینکه کارد بـه باستخوان برسد ویابابودن زوجین بـرای آنهـا و فرزندانشان مخاطرات‌جدی در بر داشته باشد . بهمین جهت، قوانین‌دنیامقررات‌سختی‌رادرباره طلاق وضع نموده و حتی ـ الامکان مقامات‌قضائی‌با اصلاح طرفین سعی دارند از جدائی زوجین جلوگیری نمایند.

شرع مقدس اسلام ، زن‌و شوهر را به ایجاد وفاق و اتحادتوصیه‌فرموده‌و زوجین را از طلاق (مگر در ضرورت های خاصی) برحذر داشته است ،بهترین چیزدر نزد پروردگار طلاق است .

قانون حمایت خانواده بـه پیروی از این رویه‌مرضیه ، دادگاه را مکلف نموده و در صورت تقاضای هریک‌ازطرفین موضوع اختلاف زناشوئی (بجز اصل نکاح و طلاق کـه احتیاج به رسیدگی دقیق در امر مراجعه بدادگاه شرع را نیازمند است)بیک تا سداور ارجاع نماید . مهمتر اینکه در صورت اقتضا دادگاه راسا موضوع دعوی مزبور را بـه داوری ارجاع‌مینماید .بموجب ماده ۶ قانون حمایت‌خانواده داور یاداوران سعی‌درسازش بین طرفین خواهند کرد ودر صورتی که کوشش آنها بـه جائی‌نرسید ، در مدتی کـه دادگاه معین نمود (معمولادو یا سه ماه) کتبا نظر خود را بدادگاه اعلام میکنندو اگرای داور مخالف قوانین موجد حق باشد (مثل اینکه مرد یا زن در ایام عده حق رجوع نداشته باشند یا خرج عده به زن تعلق نگیرد) ، قابل ترتیب اثر نیست . همچنین وقتی از طرفین اعتراض به رای داور داشته باشند . رای داورملغی الاثر میشود و دادگاه خـود رسیدگی بموضوع نموده و عندالاقتضاء گواهی عدم‌امکان سازش صادر خواهد کرد .

در شماره بعدی صفحه‌حقوقی (چهار شنبه آینده) ، این‌بحث را درباره مسایل دیگر قانون حمایت خانواده ، بخصوص شرایط درخواست گواهی‌عدم امکان سازش ، ادامه می‌دهیم.

شماره ۲۶ـ۰۲ـ۳ـ۸۰۳ر۱۱

آگهی استخدام

سازمان صنایع نظامی بمنظورتکمیل کادر پرسنلی خودتعدادی دارندگان گـواهینامه ششم ابتدائی تا سوم‌متوسطه‌راجهت خدمت در تهران‌ویا پارچین بطور کارمند فنی با حقوق مکفی استخدام می نماید.

داوطلبین میتوانند همه روزه به‌استثنای ایام تعطیل و روز های پنج شنبه جهت کسب اطلاعات بیشتربه دایره استخدام سازمان صنایع‌نظامی واقع در سلطنت‌آباد مراجعه نمایند.

ضمنا کسانیکه خدمت سربازی‌را انجام نداده‌اند میتوانند با سپردن تعهد خدمت باستخدام‌سازمان‌صنایع نظامی درآیند.

سازمان صنایع نظامی

شرکت مخابرات ایران

قابل توجه مشترکان و متقاضیان محترم تلفن تهران

شرکت مخابرات‌ایران‌بدلیل گسترش‌شبکه تلفنی تهران و بمنظور رفاه‌حال‌اهالی محترم پایتخت‌بویژه‌مشترکین محترم تلفن ، ازسه‌سال قبل طرح منطقه‌بندی هفت ناحیه تلفن‌تهران‌را بمرحله‌اجراءگذاشته است. متقاضیان‌ومشترکین‌محترم تلفن میتوانند جهت انجام کلیه کار های تلفن و آبونمان ، بـه نواحی مربوطه و بنشانی های زیر مراجعه فرمایند .

چون میبایستی خرابی تلفن از طریق ۱۷به دستگاه های مخصوص ، جهت آزمایش و تعیین نوع خرابی اعلام شود بنابراین از مشترکیـن محترم تقاضا میشود :

۱ـ هرگونه خرابی و اشکال تلفنی خود را فقط بوسیله شماره ۱۷ (در درجه اول از نظر تسریع درکار از محدوده مرکز خود در صورت عدم امکان از سایر مراکز نیز میتوانند بشماره مزبور) اطلاع دهند.

۲ـ چنانچه بعداز ۲۴ ساعت خرابی تلفن رفع نگردید ویا بدرخواست ها در نواحی‌ترتیب اثر داده نشد مراتب را بشکایات ناحیه که‌شماره تلفن‌آنها ذیلادرج‌گردیده اطلاع‌فرمایندتارسیدگی وپاسخ لازم داده شود.

واحد شکایات هرناحیه درروز های غیر تعطیل از ساعت ۷ صبح تاهفت بعداز ظهر وروز های پنجشنبه و ایام تعطیل،از ساعت ۷ صبح تا یك‌بعدازظهر بشکایات مراجعین اعم از تلفنی و حضوری رسیدگی مینماید .

نشانی نواحی	شماره تلفن شکایات
تلفنهائی که‌با شماره ۲شروع میشود ، ناحیه۲ خیابان پهلوی‌بالاتر از میدان ونك کوچه پیروز پلاك ۴۷	۲۲۷۷۷۷ ۲۲۸۸۸۸
تلفنهائی که باشماره۳ شروع میشود ، ناحیه ۳خیابان نادری‌پشت سفارت انگلیس ، خیابان همایون ، پلاك ۲۰	۳۱۸۳۱۸ ۳۹۱۵۱۵
تلفنهائی که باشماره ۵ شروع میشود ، ناحیه۵ خیابان‌بوذرجمهری غربی روبروی درخوانگاه ساختمان شماره ۱۰	۵۳۲۲۲۲ ۵۳۲۲۲۱
تلفنهائی که با شماره ۶شروع میشود ، ناحیه ۶چهارراه‌امیراکرم ، خیابان فرانسه ، روبروی بیمه‌های اجتماعی شماره ۳۲	۶۸۴۴۴۴ ۶۸۵۵۵۵
تلفنهائی که باشماره۷ شروع میشود ، ناحیه۷خیابان تخت‌جمشید چهارراه بهجت‌آباد ساختمان‌شماره۳	۷۶۵۵۵۵ ۷۵۶۶۶۶
تلفنهائی که‌با شماره ۸شروع میشود ، ناحیه۸ میدان ۲۵شهریور، خیابان‌تابنده ـپلاك ۶۶	۸۲۱۲۲۲ ۸۳۱۴۱۴
تلفنهائی که باشماره ۹شروع میشود ، ناحیه ۹ خیابان سپه غربی بین قصرالدشت و کاروان پلاك ۵۴۳	۹۲۱۱۱۱ ۹۳۱۱۱۱

م الف ۲۷۰۳۶ امور نگهداری تلفن شهری منطقه تهران

آگهی استخدام

شهربـانی کشور شاهنشاهـی بمنظورتکمیل کادر دانشگاه پلیس باشرایـط و اعتبارات مشـروحه زیر داوطلب مـردوزن استخـدام مینماید :

الف ـ شرایط :

۱ـ تابعیت دولت شاهنشاهی ایران .

۲ـ متدین بودن بیکی از ادیان رسمی(اسلام. مسیحی .کلیمی .زرتشتی)

۳ـ دارا بودن گواهینامه پایان‌تحصیلات‌سوم متوسطه در نظام قدیم ،پایان دوره سه‌ساله راهنمائی درنظام‌جدید(دیپلمه‌هاحق‌تقدم‌دارند.)

۴ـ سن حداقل ۱۷سال حداکثر ۲۴سال‌برای کسانیکه خدمت زیرپرچم راانجام‌داده‌اند۲۵سال

۵ـ طول قدحداقل۱۶۵ سانتیمتربرای‌داوطلبانمرد ۱۵۸ سانتیمتر برای‌داوطلبان‌زن.

۶ـ دارا بودن گواهی تندرستی ،تناسب‌اندام عدم اعتیاد بەسیگار ،الکل ومواد مخدر، صادره از اداره بهداری شهربانی کشور شاهنشاهی .

۷ـ داشتن حسن‌شهرت (فردی وخانوادگی) نداشتن پیشینه کیفری .

۸ـ سپردن تعهد انجام خدمت درشهربانـی کشور شاهنشاهی برابر قانون استخدام نیرو های مسلح شاهنشاهی بامعرفی ضامن معتبر.

۹ـ نداشتن عائله تحت تکفل ، سپردن‌تعهد عدم ازدواج دردوران تحصیل .

۱۰ـ موفقیت درآزمایش ورودی ورزش ، اطلاعات عمومی ،زبان وادبیات‌فارسی‌زبان‌خارجه تست هوش وشخصیت .

ب ـ امتیازات :

۱ـ دوره آموزش در آموزشگاه سرپاسبانی دانشگاه پلیس بمدت یکسال شبانه روزی‌است. تامین هزینه های‌مربوطه مانند خوراك ،لباس، مسکن ،وتحصیل بعهده‌شهربانـی کشور ـ شاهنشاهی خواهد بود.

۲ـ به داوطلبان در مدت آموزش‌یکساله‌ماهانه ۲۸۷۵ ریال‌کمك‌هزینه تحصیلی پرداخت‌میگردد.

۳ـ داوطلبان پس‌از طی دوره آموزشگاه سر پاسبانی و موفقیت درآزمایش نهائی بدرجـه سرپاسبانەومی مفتخر شده ماهانه ۲۲۲۲۰ریال حقوق ومزایای دریافت خواهند داشت.

ضمنا از مزایای مربوطەبەپس‌انداز ویژه ،بیمه درمانی ،دوماه حقوق‌ومزایا بعنوان‌پاداش‌سالیانه خرید اجناس ارزان قیمت از فروشگاه های‌اتکاء برخوردار شده ترفیعات بعدی آنان تابع قانون استخدام نیرو های مسلح شاهنشاهی خواهـد بود.

پ ـ مدارك لازم برای ثبت‌نام :

داوطلبان بادردست داشتن مدارك (عیـن شناسنامه عکس‌دار ـ عین کارنامه تحصیلی ، شش قطعه عکس ۴ × ۶ غیر فوری) همـه روزه باستثنای روز های تعطیل ازساعت۸ تا۲۰ بـه نشانی جاده قدیم شمیران چهارراه تخت‌طاوس خیابان سروش دانشگـاه پلیس درشماره ۲ ساختمان شماره۶ اطاق شماره۴ دایره‌کارگزینی مراجعه کنند .

مالف ۲۵۵۰۱ ۱ـ۲

شرکت ملی نفت ایران

شرکت‌ملی نفت ایران‌جهت‌خدمت در بهداری و بهداشت شیراز به پزشك عمومـی بـا شرایط زیـر نیازمند است :

۱ـ ملیت ایرانی

۲ـ شاغل نبودن در سازمان‌های‌دولتی‌وابسته بدولت .

۳ـ دارا بودن کارت پایان خدمت‌وظیفه‌عمومی یامعافیت دائم

۴ـ دارا بودن درجه دکتری پزشکی عمومی.

۵ـ دارا بودن پروانه پزشکی دائم

۶ـ آشنائی به زبان انگلیسی

۷ـ حداکثر سن‌۴۰ سال.

متقاضیان واجد شرایط میتوانند همراه بـا فتوکپی مدارك مربوطه ودوبرك فتوکپی‌شناسنامه و۴ قطعه عکس ۴ × ۶ ظرف‌مدت دوهفته ازتاریخ انتشار آگهی ازساعت ۸الی۱۱ صبح روز هـای شنبه تاچهارشنبه به استثناء روز های‌تعطیل به اداره استخدام و کاریـابی شرکت ملی‌نفت‌ایران واقع درتهران‌ـ کاخ‌شمالی بالاتراز بلوارالیزابت شماره ۷۶ مراجعه نمایند.

مالف ۲۶۱۳۲

آگهی انتقال محل‌شرکت نرگل سهامی خاص ثبت‌شده به شماره ۳۵۳

باستناد صورت جلسه هیئت مدیره مورخ۱۸ر۷ر۲۵۳۶ شرکت فوق محل آن از قزوین به تهران خیابان امیرآباد وبروی پارک فرح کوی بهمن شماره ۶۵ منتقل گردید.

زرگرالهی ـ رئیس‌ثبت‌قزوین

آگهی تشکیل جلسه مجمع عمومی‌تهرانسر

بدینوسیله بەاطلاع میرساند در ساعت ۱۷ روز شنبه سیزدهم اسفند ماه ۲۵۳۶ جلسه مجمع عمومی بحضورمالکان وساکنان شهرک تهرانسر در محل باشگاه ورزشی دکتراقبال واقع در تهرانسر برای انتخاب اعضای انجمن محلی این شهرک تشکیل میشود.

دبیرانجمن محلی ـعنایت مظلومی

آگهی استخدام دبیر، هنرآموز، مشاور راهنمائی تحصیلی، مربی کودک

اداره کل آموزش و پرورش‌استان بوشهر طبق مفاد قانون استخدام کشوری‌عده‌ای ازدارندگان مدارك تحصیلی فوق‌دیپلم، لیسانس‌وبالاتر جهت خدمت درمناطقی که نیاز می باشد ازطریق مصاحبه بشرح زیر استخدام میکند .

(آموزش متوسطه)

ردیف عنوان طبقه شغل	شرایط احراز	گروه قطعی شغل
۱ـ دبیر طبقه یک، دو ، سه دارندگان مدارک تحصیلی فوق دیپلم در گروه پنج ولیسانس در گروه ۶ و فوق لیسانس در گروه ۷ استخدام خواهند شد .	۱ـ مدرک تحصیلی فوق‌دیپلم ،لیسانس و بالا تر در رشته‌های ریاضیات، فیزیک، ادبیات فارسی ، زبان انگلیسی، ادبیات عرب، فلسفه (تربیت بدنی ورزش) (فوق دیپلم برق برای تدریس درس ابزارشناسی)	۵ـ۶ـ۷

آموزش خدمات

ردیف عنوان طبقه شغلی		گروه قطعی شغل
۱ـ دبیریک، سه، فوق لیسانس، دیپلمه ها برای تدریس در مدارس خدمتبعنوان دبیر طبقه ۱ گروه پنج و لیسانس برای تدریس در مدارسـ خدمات در گروه ۷ استخدام خواهد شد .	مدرک تحصیلی فوق دیپلم، لیسانس ویابالاتر دریکی‌ازرشته‌های حسابداری، بازرگانی،بهداشت، اقتصاد، منشیگری .	۵ـ۷

(آموزش فنی و حرفه‌ای)

ردیف عنوان طبقه شغلی	شرایط احراز	گروه قطعی شغل
۱ـ دبیر ۳ هنرآموز ۴	مدرک تحصیلی لیسانس در یکی از رشته های برق (الکتروتکنیک) الکترونیک مدرک تحصیلی فوق دیپلم دریکی از رشته‌های برق، راه و ساختمان، اتومکانیک بجز فوق‌دیپلمه های رشته راه و ساختمان سایر فوق دیپلمه‌های داوطلب خدمت در آموزش فنی منحصرا بـاید دارای دیپلم کامل فنی از هنرستان صنعتی باشد.	۷ ۵

(مشاور راهنمائی)

ردیف عنوان طبقه شغلی	شرایط احراز	گروه قطعی شغل
۱ـ مشاور راهنمائی تحصیلی یک	۱ـ لیسانسیه‌های مشاور راهنمائی تحصیلی علوم تربیتی و روانشناسی که رشته فرعی(کهاد) آن مشاوره و راهنمائی باشد یا حداقل ۱۶واحد درسی تخصصی مشاوره راهنمائی را گذرانده باشند . ۲ـدارندگان لیسانس مشاور وراهنمائی تحصیلی خانواده .	۷

(مربی کودك)

ردیف عنوان طبقه شغلی	شرایط احراز	گروه قطعی شغل
۱ـ مربی کودک ـ ۵	فقط لیسانسه‌های آموزش و پرورش قبل از دبستان	۷

داوطلبان واجد شرایط می‌توانند با در دست‌داشتن مدارک لازم باین شرح: آخرین عکس ۴ × ۶ دو قطعه فتوکپی یا رونوشت شناسنامه، فتوکپی یا گواهی مدرک تحصیلی، فتوکپی یا رونوشت برگ خاتمه خدمت وظیفه یا معافیت دائم از خدمت زیر پرچم، فیش بانکی بمبلغ ۴۰۰ ریال در یکی از شعب بانک ملی ایران به حساب ۹۸۰ خزانه نزد بانک مرکزی ایران بعنوان حساب‌حق‌ثبت‌نام داوطلبان استخدام همه روزه در ساعات اداری باداره کل آموزش و پرورش استان بوشهر واقع در خیابان پهلوی مراجعه نمایند. بدیهی است پس از انجام‌مصاحبه و پذیرش درآن بااخذ معرفینامه به‌منطقه مربوطه اعـزام‌خواهند شد (وجه‌مزبور بهیچ وجـه مسترد نخـواهد شد) داوطلبان استخدام بسمت مشاور راهنمائی تحصیلی بشرط داشتن شرایط لازم بشرح آگهی وپس‌از انتخاب محل جهت گذراندن کلاس توجیهی باید بەدفتر آموزش‌راهنمائی تحصیلی تهران مراجعه کنند افرادی که بهرعلت نمی‌توانند وظیفه خطیر آموزشی را بطور تمام وقت انجام دهند یا رشته تحصیلی آنان در این آگهی قیـد نگردیده از مراجعه و ارسال درخواست خودداری‌نمایند. ۲۷۰رم الف

داودی مدیر کل آموزش‌وپرورش استان بوشهر

دنیای ورزش روزهای شنبه منتشر میشود

در جلسه انجمن شهر آبادان :

اسفالت خیابان های آبادان با انگشت کنده میشود!

آسفالت خیابان نادری و جدولهای سیمانی بولوار کوی ذوالفقاری آبادان را می‌توان به آسانی با انگشت زخمی کرد !

در جلسه اخیر انجمن شهر آبادان ۲ تن از نمایندگان ازانتقادات یکدیگر انتقاد کردند

آبادان : ما می‌توانیم با سرانگشت‌وبی‌آنکه دچارناراحتی شویم ، خیلی آسان و آسوده آسفالت خیابان «نادری» آبادان را که به تازگی اسفالت شده، از جاکنده و در دست‌متلاشی کنیم !

صفر تباور عضو انجمن‌شهر آبادان در آغاز جلسه اخیر این انجمن مطلب بالا راعنوان کرد و افزود :

ـ خیابان ٤ احمدآباد درتیر ماه سال جاری آسفالت شده . اما در همین فاصله کوتاه قسمت هائی از آسفالت این خیابان کنده شده‌است،ضمنا چندروز پیش به‌اتفاق «نیسیان» عضو دیگر انجمن به بازدیداز آسفالت خیابان نادری رفتیم . همینکه پایمان را روی اسفالت گذاشتیم ، قسمتی از اسفالت زیر پایمان حرکت کرد . منهم قسمتی از اسفالت‌رابا انگشت جدا کردم و در نتیجه معلوم شد ، بعضی از قسمت های‌این خیابان را پیمانکار با «اسفالت سوخته » اسفالت کرده است .

صفرتبار سپس پاکتی پر از تکه های‌اسفالت‌سوخته خیابان نادری را روی میز گذاشت و اضافه کرد :

ـ اینها پول مردم است . چرا باید طوری عمل شود که پول مردم برباد رود ؟ !

نظارت و دقت

وی سپس گفت:در جلسه‌ای که با آقای آتشی فرماندار آبادان داشتیم ، ایشان مصرا تاکید داشت که در امور وضع عوارض فشاری به مردم وارد نشود و عوارض‌اصولی‌وضع گردد . با توجه به اینکه ما بادرنظر گرفتن بسیاری‌جوانب از طریق عوارض از مردم پول میگیرم‌و جمع می‌کنیم ، نباید این پول هاصرف‌خرید «اسفالت سوخته » شود . کمیسیون‌فنی یاداره فنی شهرداری باید در این موارد نظارت کافی داشته باشد تا پول مردم به بادنرود.

تباور اضافه کرد : ضمنادر بازدیدی که با آقای مهندس سماوکی رئیس انجمن ازبلوار کوی ذو الفقاری داشتیم ، من با دستم توانستم جدولهای سیمانی بولوار را بتراشم . رئیس انجمن نیزباکلید انجمن این کار را کرد !

مهندس سماوکی رئیس انجمن گفته های تباوررا تایید کرد .

نباید یکطرفه قضاوت کرد

دکتر محمدباقر عزیزی عضو دیگر انجمن گفت : در مورد خرابی آسفالت باید بگویم که این موضوع به دایره فنی و امانی شهرداری مربوط است اما یکطرفه نباید قضاوت کرد و چوب تکفیر را بلند نمود . دایره فنی شهرداری با ۹ نفر پرسنل تاکنون طرح‌های‌عظیمی ظرف ۱٦ ماهی که دکتر بیژن صالحی شهرداراین‌شهر شده، پیاده کرده است.شهردارکنونی خوب کار میکند و اگرنارسائی هائی وجود داردآنهارابزرگ جلوه دهیم .

سپس‌تباور به‌موفرمواد غذائی پرداخت و از اتاق اصناف در مقابل انتقادات دفاع‌کرد و فیلی از اتاق اصناف انتقاد و بین این دو بحث و بگومگو درگرفت که با پادرمیانی رئیس انجمن‌این‌بگومگو خاتمه‌یافت.

آنگاه صادقیان عضو دیگر انجمن در مورد نرخ هتل ها صحبت کرد و گفت : شایسته است در ایام نوروز نرخ هتل ها و علایم درجه بندی هتل در هر هتلی نصب شود تا صاحبان هتل ها به مسافران نوروزی اجحاف نکنند .

سپس کازرونی عضو دیگر انجمن ضمن تشریح‌فعالیت‌های پیش‌آهنگان‌آبادانی‌برای‌راهنمائی مسافران نوروزی آبادان ، به موضوع انتقاد اشاره کرد و گفت : انتقاد سازنده بسیار ضروری است . چه ایرادی دارد که حتی از خودمان نیز انتقاد کنیم . ما می‌دانیم که شهردار فعال و پرکار است ، اما چه عیبی دارد اگر بگوئیم: آقای شهردار به‌رغم فعالیت‌های مثبت و چشمگیرتان،فلان‌اقدام و کار شما نقص دارد ؟ ما در اینجا جمع شده‌ایم که بایکدیگر جدال کنیم ، مسائل را باید از طریق بحث عالمانه و پخته حل کرد .

اشتباه شده است !

آنگاه رئیس‌انجمن‌ازمهندس قائمقامی مشاور فنی انجمن و شهرداری خواست که در مورد اسفالت سوخته‌ای که‌در خیابان نادری به کاررفته‌پاسخ گوید .

مهندس قائم مقامی گفت : در دهانه خیابان نادری یک کامیون اسفالت‌سوخته‌اشتباها ریخته می‌شود و بطور اتفاقی این مقدار اسفالت‌سوخته‌درآن خیابان پهن و همراه با اسفالت سوخته مصرف می‌شود.گفتنی است که در کارخانه آسفالت سازی به علل فنی مقداری اسفالت می‌سوزد و این مقدار اسفالت سوخته به علت بی ـ توجهی سرکارگر مسئول‌مورد استفاده قرار می‌گیرد.این‌مورد دیگر تکرار نخواهد شد .

۸۰ متر یا ۵۵ متر ؟

وی سپس گفت:طرح‌بولوار ساحلی رودخانه بهمنشیر با هزینه ٤۸۰ میلیون ریال تهیه و تنظیم شده است . ابتداقرار بود پهنای بولوار۸۰ مترباشد، اما مهندسین مشاور در طرح پهنای بولوار را ۵۵ متر تعیین کرده‌اند ضمنا مهندسین‌مشاور طرح سد سازی‌بولوار ساحلی را حذف و غیر قابل ضروری تشخیص دادند ولی مهندسین وزارت نیرو احداث سد را حیاتی اعلام کردند به هرحال در اینجا می‌گویم:در صورتی که سد ساحلی ساخته نشود، قادر به‌ایجاد بولوار ساحلی نیستیم و اگر قرار باشدبولوار را بدون سد بسازیم این کار ۱٦۰ میلیون‌هزینه‌برای‌شهرداری دربر دارد . چند نفر در اتاقی دربسته نشستند و بی‌هیچ منطقی طرح سدراملغی کردند که این‌کار به هیچوجه‌صحیح نبود .

طرح غیرقابل قبول

اعضای انجمن اعتراض به طرح بولوار ساحلی با عرض ۵۵ متر ، گفتند ما طرح را با عرض ۸۰ متر بولوار تصویب کرده‌ایم . چرا تصویب نامه انجمن را اجرا نکرده‌اند ؟

مهندس قائم مقامی گفت: فعلا که طرح با عرض۵۵متردر کفه‌ترازو و به‌عرض ۸۰ متری چربیده است !

منجزی عضو دیگر انجمن گفت :این طرح ۵۵ متری‌برای انجمن قابل قبول نیست، زیرا ما طرح را با عرض ۸۰ متر تصویب کرده‌ایم .

شهردار گفت: در موردطرح سد ساحلی به استانداری خوزستان نامه نوشته شد و مقرر گردید به طراح بولوار اطلاع‌داده‌شود که‌بولوار براساس پهنای ۸۰ متر طرح‌ریزی شود .

در خاتمه این جلسه لزوم انتقال محله بدنام آبادان به خارج از شهر مطرح گردید و گفته شد : در زمینی که در خارج از شهر انتقال این‌محله درنظر گرفته شده ، ۱٦۰ خانه ساخته شود ، اما قرار است این زمین ۲۰ ساله اجاره داده شود که باعث ایجاد مشکلی در راه انتقال محله بدنام به خارج شهر شده‌است.

گزارشهائی از جنوب

صفحه ۱

چهارشنبه ۳ اسفندماه ۲۵۳٦ـ شماره ۱۵۵٤۵

پیش‌آهنگان آزاد نجف‌آباد به اردو رفتند

نجف‌آباد: ۹ نفر از پیش‌آهنگان دسته ۳٤ آزاد شهرستان‌نجف‌آباد بسرپرستی سید عطاابطحی باموتوسیکلت به «دربند» تیران‌رفتندو یک اردوی یکروزه تشکیل دادند. این پیش آهنگان ضمنا از غار علویجه دیدن کردند.

تصویر پیشاهنگان نجف‌آبادی را در اردوگاه دربند تیران‌نشان میدهد.

کارهای دستی دانش‌آموزان ودانشجویان‌شهر کرد به‌نمایش گذارده شد

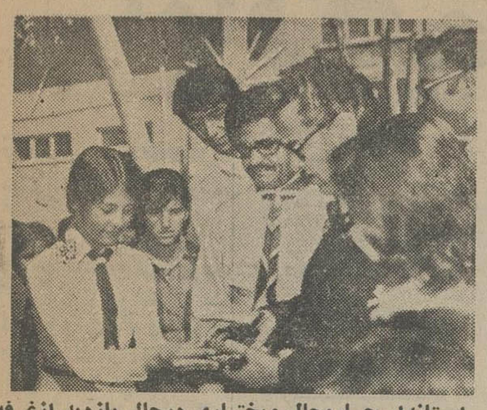

استاندار چهارمحال وبختیاری درحال بازدید ازغرفه کارهای‌دستی‌دانش آموزان و دانشجویان شهرکرد

شهرکرد ـ بمناسبت بزرگداشت یکصدمین زادروز اعلیحضرت رضاشاه کبیر بنیانگذار ایران نوین و آغاز هفته پیشاهنگی مراسم ویژه‌ای در تالار پیشاهنگی شهرکرد برگزار شد وطی آن تمثال اعلیحضرت رضاشاه کبیر توسط شرکت کنندگان گلباران شد .

در این مراسم که باحضور دکتر احمد برادر استاندار،معاونین اداری و عمرانی استانداری فرماندار شهر کرد و جمعی از مدیران کل و روسای دوائر دولتی و انتظامی و بانوانشان برگزار شد ، فلسفه و هدف های پیشاهنگی تشریح شد .

بهمین مناسبت غرفه‌ای از کار های دستی دانش آموزان و دانشجویان در دبستان ماندانای شهر کرد برپا شد و موردبازدید قرار گرفت .

مدیر عامل سازمان منطقه‌ای بهداری و بهزیستی اصفهان :

در اصفهان بیمارستان ۴۰۰ تختخوابی ساخته میشود

در حومه اصفهان یك دهکده بیماران روانی ایجاد خواهد شد

سال آینده ۲۰۰ خانه بهداری و بهزیستی و ۵۰ مرکز درمانی در اصفهان ساخته می‌شود

اصفهان ـ سال آینده علاوه بر تربیت ٦۰۰ نفر بهورز مجرب که به امور مامائی و زایمان طبیعی واقف باشند دویست خانه بهداری و بهزیستی و ۵۰ مرکز بهداری و بهزیستی جدید بهمراه یک بیمارستان چهارصد تختخوابی در اصفهان ایجاد خواهد شد .

دکتر عطاءاله‌امینی‌مدیرعامل سازمان منطقه‌ای بهداری و بهزیستی استان اصفهان در بازگشت از سفر ترکیه و سومین اجلاس‌سوکمیته‌بهداشت سنتو که‌با شرکت مقامات‌عالی رتبه وزارتخانه های بهداری و بهزیستی کشور های عضو تشکیل شده بوددریک‌گفتگوی اختصاصی با خبرنگاراطلاعات اظهار داشت :

در کنفرانس سنتو چگونگی ارائه خدمات بهداشتی و درمانی به روستائیان مطرح شد و نوددرصد نحوه‌اجرائی سازمان منطقه‌ای بهداری و بهزیستی اصفهان براساس گزارش‌بیست صفحه‌ای مامورد تائید قرار گرفت و قرار شد کشور های عضو سنتو سیستم زنجیره‌ای‌ارائه‌خدمات‌بهداشتی ودرمانی ایران را پیاده کنند

بازدید درترکیه

امینی افزود : ما در ترکیه از شبکه های بهداشتی و بهزیستی ازمیر بازدید کردیم و تنها موردی‌که‌در این‌بازدید ها چشمگیر و قابل توجه بود قسمت بهداشت مادر وکودک بود که البته بایستی یادآور شوم که سیستم ارائه شده در این قسمت از دیدگاه اقتصادی هم مقرون به صرفه نبودزیرا آنها برای هر روستا یک ماما روستائی که‌تنهاکارش‌رسیدگی به امور مامائی و زایمان باشد درنظر گرفته‌اند حال آنکه در شبکه زنجیره‌ای کشور ما بهورزان دختر ضمن فراگیری فن مامائی با امور دیگر که مورد احتیاج خانه های بهداری و بهزیستی است آشنا می‌گردند و پس از کسب تجربه کافی به کار مشغول می‌شوند .

به‌این ترتیب عملا بهورزان هم امور مربوط را براحتی انجام‌میدهند .

خدمات درمانی زنجیره‌ای

امینی اضافه کرد : لازم به تذکر است که طرح زنجیره‌ای ارائه خدمات بهداشتی‌ودرمانی هنوز در هیچیک‌ازکشور های عضو بجز ایران پیاده نشده و کشور های دیگر می‌کوشند که برنامه ایران را ارزشیابی‌کرده و پس از تایید از کشورشان چنین تشکیلاتی ایجاد نمایند.

دهکده بیماران روانی

دکتر امینی همچنین یادآور شد : با پیش بینی هائی که در افزایش بودجه سال آینده شده است میتوانیم‌بگویم پروژه های جالبی در اصفهان و روستا های تابع استان اجرا خواهد شد که از جمله آنها ایجاد مرکز روان توانبخشی درمحل بیمارستان روانی‌سابق مرکزمعلولین توان‌بخشی‌جسمی و روحی در خیابان‌احمدآبادی است .

و نیز در نظر داریم یک دهکده بیماران روانی درحومه اصفهان بوجود آوریم‌که‌هدف از ایجاد این دهکده بیماران روانی آنست که بیماران غیر قابل علاج و آنهائی که ازنظر درمانی‌نتیجه‌ای‌درباره‌شان‌گرفته نمیشود به این دهکده انتقال داده شوند و از آنان‌نگهداری بعمل آید .

پیشاهنگان اهواز «پل معلق» را رنگ زدند

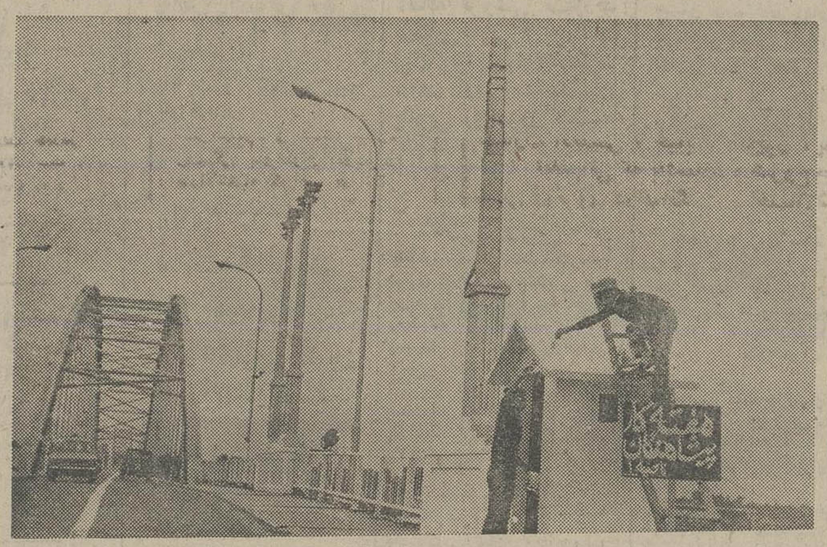

اهوازـ عده‌ای از دانش‌آموزان پیش‌آهنگ اهواز، در جریان برگزاری هفته کارنیک پیش‌آهنگی جانپناه و کناره‌های‌پلهای اهواز، از جمله «پل معلق» را رنگ زدند.

تصویر دوتن از پیش آهنگان اهوازی را هنگام رنگ آمیزی قسمتی از پل معلق را نشان‌میدهد.

در جلسه انجمن شهرستان یزد :

شاهراه یزد ـ شیراز را اسفالت کنید

خاموشی های پی در پی برق به کارخانجات صدمه میزند

یزد: براثر بارندگی های اخیر شاهراه یزد ـ شیراز در سه‌کیلو متری قریه دره زرشک مسدودشد وبه‌این دلیل که جاده مزبور باتلاقی شده بود حدود یکصد دستگاه اتومبیل در طرفین جاده متوقف شدند والبته‌این رامتوسط مردم باز شد ولی آیا بهتر نبود که اداره کل راه وترابری در این زمینه پیش‌بینی‌های لازم رامیکردو برای جلوگیری از مسدود شدن راه‌ها اقداماتی بعمل می‌آورد ؟

شاهراه یزد ـ شیراز را اسفالت کنید

حسینی عضو انجمن شهرستان یزد که در جلسه اخیر این انجمن که بریاست روحانیان تشکیل شد صحبت می‌کرد اضافه کرد: بهمین دلیل پیشنهاد می‌کنم وزارت راه نسبت به‌اسفالت شاهراه یزد ـ شیراز اقدام کند.

خسارات خاموشی برق

حسینی سپس با اشاره به خاموشی‌ها گفت: براثر قطع و وصل‌ناگهانی‌برق خسارات‌فراوانی به کارخانجات یزد وارد میشود از مسئولین برق ناحیه یزدتقاضا می‌شود هرچه زودتر برای‌ازبین بردن خاموشی ها اقدام نمایند.

زیرسازی خیابان‌اشکذر

آنگاه در جلسه گفته شد که دفتر برنامه وبودجه استان یزد مبلغ ۲ میلیون ریال جهت ایجاد گورستان در بخش اشکذرمنظور داشته است ولی چون فعلاجذب آن مقدور نیست این بودجه‌برای زیرسازی اسفالت خیابان‌اشکذر بمصرف برسد.

این پیشنهاد مورد تصویب انجمن قرار گرفت.

در این جلسه همچنین پیرامون بیمه کارگران و کشاورزان ،تامین آب قریه رکن‌الدین، لزوم ایجاد خانه بهداشت در روستاهای‌همت آباد وبندرآباد وتعمیر حمام مزرعه سفید مذاکراتی بعمل‌آمد.

توضیحات مقامات مسئول

فروشگاه «سیامك» تعطیل شدنه‌نمایندگی شرکت بیمه ایران

● در مورد خبری که پیرامون تعطیل شدن نمایندگی بیمه‌ایران در شیراز، در روزنامه اطلاعات مورخ ۱٦ر۱۱ر۳٦ درج شد ،توضیح زیر ازسوی شرکت سهامی بیمه ایران در استان فارس رسیده است.

«این شرکت از تاریخ ۲۲ر٤ر۳٦ رابطه کاری خود را باآقای مرتضی زارعی نمایندگی سابق وفروشگاه (سیامک) قطع کرده و اصولا شغل اصلی ایشان فروشندگی لوازم خانگی است و طبق‌اطلاع حاصله از دادگاه شهرستان شیراز فروشگاه نامبرده بدلیل نداشتن برچسب قیمت بعروی اجناس تعطیل گردیده و هیچ ارتباطی با این شرکت ندارد».

تعطیل شدن فروشگاه من ربطی به شرکت بیمه ایران‌ندارد

● از سوی مدیر فروشگاه سیامک شیراز در مورد خبری که پیرامون تعطیل شدن نمایندگی بیمه ایران در شیراز، در روزنامه اطلاعات مورخه ۱٦ر۱۱ر۳٦ درج شد، توضیح زیر رسیده است :

«شرکت سهامی بیمه ایران که اینجانب نمایندگی آن را درشیراز به‌عهده‌دارم متجاوز از نیم قرن حیات خود در نهایت صداقت درتحکیم موقعیت خود کوشیده وتمام مصوبات دولت را باکمال صداقت انجام داده است.

نمایندگی شرکت بیمه در شیراز نیز عمل خلاف و مغایر دستورات آن شرکت انجام نداده است. ضمنا دریکی دو ماه اخیر حتی یک فقره بیمه نامه از طرف این نمایندگی صادر نشده است که مغایر بااصول باشد.

اما در مورد تعطیل محل کسب اینجانب باتوجه به پرونده‌مورد بحث، علت این بوده که اتاق اصناف گزارشی مبنی بر بخودداری از الصاق برچسب برروی یک یخچال تعمیری داده و در نتیجه محل‌کسب اینجانب تعطیل شد واین مورد هیچ ربطی باامور شرکت بیمه‌ایران نداشته است.

عمران شهری در اهواز

★ در مورد مطالبی که از قول مردم اهواز در مورد نارسائی هائی در امور شهری، زیر عنوان «زنگ تلفن» در صفحات گزارش هائی از جنوب شماره ۱۵۵۳٤ روزنامه اطلاعات درج شد، توضیح زیر ازسوی شهرداری اهواز رسیده است:

«قرار دادزیرسازی واسفالت ادامه بولوار کوروش کبیر ـ از سخریه تاکوت عبدالله ـ از طریق اداره کل راه و ترابری استان خوزستان باپیمانکار منعقد گردیده وزیر سازی واسفالت این خیابان بزودی شروع خواهد شد. همچنین، هم سطح نبودن پیاده‌روهای خیابانهای فرعی به‌علت کم دقتی در رعایت موازین پیاده‌روسازی در گذشته بوده و اخیرا به برزن‌های شهرداری دستور داده شده که بامراقبت کامل جلوی احداث پیاده‌روهائی که هم سطح نیستند جلوگیری به‌عمل آید. ضمنا، پلاکگذاری واحدهای مسکونی‌در سطح شهر، در اوایل سال ۲۵۳۷ شروع خواهد شد. علاوه بر این طرح ایجاد پارکینگ در نقاط حساس شهر تحت مطالعه است که پس از تصویب وتامین اعتبار در این مورد اقدام خواهد شد».

شهرکرد هرروز آبادتر می‌شود

● از سوی شهرداری شهرکرد در مورد مطلبی که تحت‌عنوان «از ماگفتن» در صفحات گزارشهائی از جنوب روزنامه اطلاعات مورخ ۲۲ر۱۰ر۳٦ درج شد، توضیح زیر رسیده است:

«مدتها است کنترل امور صنفی از عهده شهرداری منتزع و به عهده اتاق اصناف محول شده است. جلوگیری از پارک خلاف‌مقررات اتومبیلها از وظایف شهرداری نیست. ضمنا طرح جامع شهر کردنیز در دست مطالعه است که پس از طی مراحل نهائی با اجرای آن شهرکرد بازهم از تحولات عمرانی وسیعی برخوردار خواهدشد».

پیکره‌های رضاشاه کبیر، کریم‌خان زند وحافظ در شیراز نصب میشود

شیراز ـ چگونگی طرح وتهیه مجسمه‌های کریم‌خان زند وحافظ مدتهای مدیدی بود که نقل محافل شیراز بود و هرکس در باره شکل وشمایل این دو مجسمه نظری می‌داد تا اینکه بالاخره شهرداری شیراز ساختن این دو مجسمه را به تصویب‌انجمن‌شهر رسانید.

سید مهدی ابطحی شهردارشیراز در گفتگوئی‌با خبرنگار اطلاعات‌در این شهر گفت : بنابر اوامر ملوکانه مبنی بر تهیه و نصب پیکره کریم‌خان زند و حافظ در شیراز بدستور آزمون استاندار فارس از مدتها قبل بررسی و مطالعه دراین زمینه آغاز گردید وسرانجام کار تهیه این‌مجسمه‌ها ونیز پیکره اعلیحضرت رضا شاه کبیر به اسفندیار بخشی پیکره‌ساز معروف ایران واگذارشد وطرحی که این هنرمند تهیه کرده بودبه تصویب وزارت فرهنگ و هنرهم رسید.

مجسمه کریم‌خان زند درمیدان شهرداری مقابل‌مجموعه کریم‌خانی مجسمه حافظ روبروی ارامگاه حافظ وپیکره اعلیحضرت رضا شاه کبیر بمناسبت یکصدمین‌زاد روز بنیانگذار ایران نوین در ۲٤ اسفند ماه پرده‌برداری خواهد شد.

«شب‌طولانی» در آغاجاری

اغاجاری: نمایشنامه «شب طولانی» توسط یک گروه تئاتری که از مرکز به اغاجاری آمده بودند، برای کارکنان صنعت نفت در امیدیه به صحنه رفت.

در اجرای این نمایش جمشید مشایخی و فرزانه تاییدی‌هنرنمائی کردند.

«شب طولانی» در باشگاه آریا به صحنه رفت و بیش از هزار تن از کارکنان صنعت نفت آن را دیدند.

بزرگداشت سالروز تأسیس ژاندارمری در اهواز

انحلال آب و فاضلاب اهواز منتفی شد

اهواز : بمناسبت بزرگداشت پنجاه و ششمین سالروز تاسیس ژاندارمری کشور شاهنشاهی ، مراسم ویژه‌ای باحضوراستاندار فرمانده لشکر ، رئیس شهربانی، دبیر حزب رستاخیز ملت ایران‌و تیمسارمعاون ژاندارمری‌خوزستان در اهواز برپا شد .

در این مراسم پیرامون ارزش و اهمیت خدمات ژاندارمری پنجاه‌وششمین سالروز تاسیس سخنرانی شد و کیک‌مخصوص ژاندارمری کشور شاهنشاهی توسط استاندار خوزستان بریده شد .

تصویر گوشه‌ای از مراسم سالروز تاسیس ژاندارمری‌کشور شاهنشاهی را که‌در اهواز برگزار شد نشان می دهد .

رئیس انجمن‌شهر اهواز: تصور نمیکنم مدیر عامل سازمان آب و برق ،مصوبه انجمن شهر را مورد تفویض اختیارات سازمان آب و فاضلاب به سازمان آب و برق بپذیرد

نادیده گرفتن نظرات اعضای انجمن شهر اهواز در مورد امور رفاهی و عمرانی، توهین به این انجمن است

اهواز : «موضوع انحلال سازمان آب و فاضلاب اهواز بدین لحاظ که قبلا از سوی انجمن شهر مشروط اعلام شده بود ، چون شرط های قائل شده اجرا نشد ، منتفی شده است» .

این مطلب در جلسه اخیرانجمن شهر اهواز، هنگام‌بحث پیرامون پیشنهاد تفویض اختیار سازمان آب اهواز به سازمان آب و برق خوزستان ، عنوان شد .

درباره این موضوع ، یکی از اعضاء انجمن گفت : زمانی که مشارکت مردم در کار ها مورد نظر و مطرح است ،ما اختیارات سازمان آب و فاضلاب را می‌خواهیم به سازمان دیگری بسپاریم !

یکی دیگر از اعضاء گفت :اگر آب شهر اهواز قطع شد ،علتش عدم مدیریت صحیح بود . عمدی یا سهوی بودن‌این خطا،بستگی به قضاوت مردم داشتو انجمن شهر در این‌مورد‌جز نظارت‌مالی دخالتی نداشته است و اکنون نیز باید از رامقانونی پیش‌برویم.

پیشنهاد خلاف

وی اضافه کرد: پیشنهادفعلی در مورد انحلال سازمان آب و فاضلاب اهواز پیشنهاد خلافی است .

رئیس انجمن گفت: تصورنمی کنم مدیر عامل سازمان آب و برق مصوبه انجمن را بپذیرد و همه مردم شهر واقفند که قدرت‌سازمان آب و برق با قدرت سازمان آب و فاضلاب فرق می کند .

یکی دیگر از اعضای انجمن گفت : من با انتقال قدرت‌سازمان آب به سازمان آب و برق‌مخالفم. هدف تغییر مدیر عامل بود، نه انحلال یا انتقال سازمان آب . ضمنا متاسفم ازاینکه رئیس‌انجمن میگوید : ممکن است مصوبه انجمن را قبول نکنند . مگر قرار است هر کس پشت میزنشست برای‌خودش‌ساز جداگانه‌ای‌کوک

بقیه درصفحه‌دوم

حسن ضیائی

نیازمندیهای اطلاعات

تلفنهای: ۳۱۲٤۱۳-۳۱۱۲۲۷

نیازمندیهای اطلاعات تلفنی پذیرفته میشود

نقاشی ساختمان
نصب کاغذ دیواری موکت فوری ۸۵۷۵٤۹
۱ـ۱۰ اـ۱۵۳٤

انواع کاغذدیواری پرده کرکره، موکت را در اسرع وقت نقد واقساط طولانی ازشرکت کالیران بخواهید. تلفن ۳۱۰۷۷۲ سفارش تلفنی پذیرفته میشود.

تزئین فوری فوری پرده کرکره کاغذدیواری موکت کفپوش سقف ـ پوش پرسیانا ۵۵۲۹٦۸

اس ـ بی ـ جی
S-B-G
موکت ـ کاغذ دیواری، کف پوش ـ نقاشی ساختمان
۵۹۰۰۲۸

موکت صدی بازیکی با نصب متری ۳۲تومان تلفن ۷۹۷٤۹۰

حمام، سقف، حیاط خلوت ... تحویل ۸۵۲٦۱۵ ...

خدمات تزئینی قزلباش نصب فوری کاغذ دیواری ـ موکت ـ کفپوش ـ اگوستیک ۳۱۸۰۷۳

نقد واقساط
فقط با یک تلفن میتوانید در اسرع وقت منزل و محل کارتان راتزئین نمائید
۳۱٤۸۳۹

نقاشی پرده کرکره کاغذ موکت تلفن ٦٦۸۹۵۰

درکشوئی وپارتیشن پلی فا ۹۵۵۹۳۲

کاغذ دیواری و موکت خارجی، سیرنک ٦٦۵۲۹۲

نقاشی تزئینات و تعمیرات ساختمان میپذیریم ۹۲۰۰۵٤

نقد و اقساط
با یک تلفن منزل و محل کار خود را تزئین نمائید
۳۱٤۸۳۹

فروش فوق العاده
کاغذ دیواری با ۲۵ درصد تخفیف موکت آلمانی متری ۱٦۵ ریال پرسیانا، آکوستیک، کفپوش، پوستر، نقاشی.
٦۵٤٦۸۷

فقط بایک تلفن
انواع کاغذدیواری موکت پرده کرکره کفپوش نقاشی ساختمان انتخاب با شما نصب فوری با ما شرکت تزئیناتی رادیکو تلفن ۳۷٤۳۳۱

تزئینات روشنک انواع کاغذ دیواری، موکت پرده کرکره به قیمت تجارتی و نصب فوری ۹۲۵٤۱۹

نقاشی ساختمان
کاغذ دیواری موکت خیلی فوری تلفن ۷۳۸۵۵۳

برای ساختمان شما

اسفالت فوری ۹۸۰۵۳۸

تعمیرات ساختمان با مصالح شرکت آرمید ۳۵٤۵٤٤

نقاشی ساختمان شرکت آرمید ۳۵٤۵٤٤

نصب داربست فلزی ۷۳۰۳٦۲

فروش و نصب داربست ۸۵٦۲۵٤

کارگاه فنی اشرفی
محل ترکیدگی لوله آب با دستگاه الکترونیک تلفن ۹۲۷۰۲٦

اسفالت، نقاشی، رولپلاک، کفسابی فوری ۹۳٦۸۹۵

تعمیرات ساختمان کلی وجزئی ۹۳٤۲۸۳

اسفالت و نقاشی فوری تلفن ۹۳٤۲۸۳

کاشی
ایرانی وخارجی ۸۹٦۵۷۹

اسفالت، نقاشی، پارکت مقاطعه کاری مرغوب ۸۹۵۷۳۲

فروش مصالح ساختمانی کلنگی موساز تلفن ۹۵۳۰٤۷

مقاطعه کاری ساختمان
از تهیه جواز نقشه و تامین مصالح تاتحویل شرکت ساتردی
۷۵۳۳۹۰

ایزولاسیون پشت بام با ایزوگام ٦۳٦۰۱٤
یوسف‌آباد محمدرضاشاه شماره ۱۳۰ شرکت ساختمانی وام یاه

اف. اف و سیم کشی ساختمان خیلی فوری
۸۹۹۹۵۸

آسفالت
قیرگونی و محوطه تلفن ۷۹۳٤۵٦

داربست فردوس نصب فوری ۷۳٤۲۱۸

سیمان وارداتی بقیمت تجارتی تلفن ۵٦۳۹۵۷

سیمان کاری ونماسازی در اسرع وقت تلفن ۸۵٦۲۵٤

آسفالتکاری
۷۹۳٤۵٦

سیم ورولپلاک سنگ های نمای ساختمان ۲۷٦۸٦۱

نقاشی ساختمان مدرن فوری تلفن ۷۳۲۱۵۹

قیرو گونی واسفالت باتضمین ۷۳۸٤۵۵ـ۷۳۰۱۰۸

داربست فلزی نصب فوری
کرایه وفروشی
تلفن: ۳۵۷٦۱۸ نورباشی

داربست پلیت نصب فوری داربست فلزی تلفن ۷۳٦۰۱۹

رابیتز
فروش ونصب سقفهای کاذب
۷٦۱۲۸۰
۷٦۱۲۸۱

نقاشی مدرن ساختمان ۸٤۸۰۹۹

سیمان
تلفن ۸۲۷۹۳۱

انواع پشم شیشه ایرانی تحویل فوری ٦۲٦۰۱٤

نقاشی ساختمان شرکت رادیکو ۳۷٤۳۳۱

تهران ایزولاسیون
یک نام مطمئن برای عایق کاری بامهای شما تلفن ۲۳۷٦۸۵ ۲۳۰۳۰٤

آسفالت
قیرگونی و محوطه زیر نظر مهندسین فن ـ تلفن ۹۲۲۳۱٤ ـ قربانی

رول پلاک سنگ ٦٤٦۱۳٦

پاکتان
انجام کلیه خدمات ساختمان ۸۲٤۵۸۱

انواع سفال
آجر فشاری، نما، بلوک بقیمت رسمی. تحویل فوری تلفن ٦٦۹۵٦٦ و ٦٦٦۷٦۲

تولید و نصب سنگهای ساختمان و تعمیر ساختمان در اسرع وقت ۹۵۸٤٦۹

پیمانکاری
۹٦۹۹۱۳

نقاشی ساختمان
تلفن ۹۲٦۳۳٦

رولپلاک سنگهای ـ ساختمانی و تمیز کردن سنگها در اسرع وقت تلفن ۷۹۵۸۷۵

شستشوی مبل وفرش

قالیشوئی شربت اوغلی شستشو بااصول مذهبی ۹۲٦۱۸۹ ـ ٦۲٦۱٤٦

قالی شوئی وطن
۵۵۱٦۷۰

کلین سرویس دیاکو خشکشوئی موکت فرش مبلمان پرده کفشوئی مکالئوم موزائیک و داخل اتومبیل در محل با پیشرفته ترین تکنیک و کلیه تزئینات ساختمان ۸۳۳۷۰۱

توبی کلین
خشکشوئی موکت متری ٤۰ ریال مبل یکدست ۵۰ تومان فرش متری ٦۰ ریال و نظافت کلیه ساختمان در محل تلفن
۷۵۸۹٦۰

خشکشوئی ایران نایس
شستشوی موکت متری ٤ تومان مبلمان ـ فرش تشک اتومبیل حتی جمعه‌ها
۲۲۷۰٤۱

قالیشوئی و رفوگری شمسائی ۳۹۳٤٦٤

موسسه ایران کلینز خشکشوئی موکت مبل موزائیک کفشوئی مکالئوم تزئینات و نظافت کلی ساختمان تلفن ۸٤۳۷٤۹

قالیشوئی اخوان
تلفن ۵۹۵۳۹

تعویض رویه مبل ٦٦۰۰۲۸ و ٦٦۲۸۹۷

خشکشوئی موکت
مبل ۷۸۱۷۱۳ شبانه‌روزی

بدون ادعا
ناتالی اکسپرس خشکشوئی موکت مبل فرش پرده و نظافت کلی ساختمان ۸۳۲۲۳۲ و ۸۳۷۹۰۳

قالیشوئی ورفوگری فردوسی با سرویس ۳۰۲٦۳۹

شرکت فورهاش
نظافت کلی ساختمان و خشکشوئی مبل موکت فرش و پرده ۷۵٦۵۵۸

کلین سرویس پاکزا خشکشوئی فرش مبل موکت وکلیه کفپوش ها با آخرین تکنیک تمیزتر و ارزانتر تلفن ۸۵۳۹۹۰

قائم کلین سرویس نظافت کامل ساختمان پارکت خشکشوئی: موکت ـ فرش ـ مبلمان تشک اتومبیل بابهترین روش امریکائی درهرنقطه شهر ـ ٦۵۷۳۹۲

خشکشوئی پرده بانصب ۲۲۹٦۰۲ ـ قاسمی

قالیشوئی رضوان
فوری تلفن ۳۰۲٦۸۷

بهمن سرویس
بزرگترین خشکشوئی مبلمان فرش موکت پرده و تعمیر پرده کرکره تلفن ۸۵٦۵۱۰

قالیشوئی بیوک
بسرپرستی داریوش رفوگری و رنگ برداری پذیرفته می شود تلفن ۵۵۱۳٦۰ و ۹۷۷۱۱۸

کارخانه قالیشوئی زمرد ۹۲۱۷۷٤

دوواکلین سرویس آمریکا
خشکشوئی مبلمان، موکت، فرش و تشک اتومبیل از محل و منازل شما آخرین تکنیک متداول در آمریکا ... ۸٤۵٦۸۳ ۸٤۸۳۹۵ـ۸٤۸۳۹٦

قالیشوئی برف ۵۹۱۱٦۳ و ۵۹۳۳۰۷

قالیشوئی طهران روحانی با ۲۰ سال سابقه درخشان ۵۳٤۰۷۷

سرویس شهریور
بزرگترین خشکشوئی مبلمان موکت، فرش، پرده و تعمیر کرکره شبانه‌روزی تلفن ۷۳۸۲۲۲

تعمیر و سرویس شوفاژ

شرکت مهندسی رئومور برق، گاز و نصب و نگهداری شوفاژ ۹۲٤۷۱۱

تعمیر انواع تلویزیون شرکت هیت‌استیل نصب، نگهداری، تعمیرات شوفاژ بطور شبانه روزی تاسیسات شهرستان پذیرفته می شود ۹۳۵۷٦۱

نصب و لوله‌کشی شوفاژ تهویه ـ آبرسانی ـ گاز شرکت تاوسا ۷۹٤٦۹٤

سولار شوفاژ
نصب ـ سرویس ـ تعمیرات نگهداری تلفن ۸٤۵۳۹۸

موسسه فنی شهاب نصب و سرویس انواع لباسشوئی و ظرفشوئی تلفن ۵۳۰۵٦۳ و ۵٦۰۲۷۵ آـ۱۷۳۷ ۱ـ۲۰

سرویس و نصب و تعمیر شوفاژ حومه شمیرانات
۲٦۲٦۹۸

نصب و نگهداری فوری شوفاژ، تهویه، برق، ۸۹٤۱۵۱ و ۸۹۱۷٤۸

سرویس و نگهداری شوفاژ ٦۵۹۱٤۹

نصب شوفاژ و تهویه مطبوع و آب رسانی شرکت مکرول ۸۲۲۷۸۸

شوفاژ
سرویس تعمیر نصب نگهداری ۷۵۲۳۵٦

سرویس شوفاژ، نصب ونگهداری تلفن ٦۵۳۰۵۱

تعمیر ونصب شوفاژ یا گارانتی سالیانه تلفن ۷٦۱٦۰۱

راهنمای سرویس ارج در سراسر کشور ۹٦۲۰۲۵ از ساعت ۷/۵ صبح تا ۷/۵ بعدازظهر

تعمیر بخاری آبگرمکن

سرویس بخاری و ابگرمکن ٦٤۷۷۹۹

موسسه فنی ۱۱۲ سرویس بخاری ویخچال و آبگرمکن نفتی و گازی ۹٦٤۱۹۱

سرویس بخاری و آبگرمکن فوری ۷٦٦۷۳۳

تعمیر آبگرمکن گازی فوری تلفن ۷٦۰۰۱۹

تعمیر یخچال

تعمیر یخچال فریزر سیدحسین ۳٤۲٤۳۸

تعمیر یخچال خیلی فوری ٦٦۰۸۵۷

نصب وتعمیر یخچال سردخانه و یخ سازی خیلی فوری ۳۰۵٤۵۳

لوله کشی گاز

لوله کشی گاز
شرکت ایران باخار باتائید شرکت ملی گاز تهویه ـ شوفاژ ـ برق ۸٤۲۸۵٤ ـ ۸٤۸٤۲۱
۱ـ۲ آـ۱٤۱۸

شرکت الگزکو
با تائید شرکت ملی گاز انجام کلیه امور مربوط به لوله‌کشی گاز منازل و تاسیسات تلفن ٦۸۳٤٤۳

لوله بازکنی

خدمات شهری پارس تشخیص ترکیدگی لوله بادستگاه الکترونیکی، لوله‌بازکنی فوری
۸۵۱٦۲۹

لوله بازکنی و ترکیدگی لوله تلفن ۸۵۳۸۹٤

لوله‌بازکنی و ترکیدگی ۹۲۵۸٦٤

تشخیص ترکیدگی لوله
بادستگاه مجهز امریکائی و ترمیم بلافاصله تلفن ۹۳۹٤۲۹ آـ۱٤۰٤ ۱ـ۱۰

لوله بازکنی
تعمیر لوله‌کشی ساختمان و گاز تلفن ۲۷۷۹۹۳ اـ۱۸۳۹

لوله‌بازکنی و تشخیص ترکیدگی شمیران ۲٦۳۵٤٦

تشخیص ترکیدگی لوله و لوله باز کنی شبانه روزی فوری
۳٦۲٦۰۹

لوله بازکنی فوری ۱۰ تومان تلفن ۷٦۰۰۱۹

لوله بازکنی فوری تلفن ۷٦۱٦۰۱

تشخیص ترکیدگی با دستگاه الکترونیک و ترمیم ۹۲٦۱۵٦

نشت‌یابی رامتین تشخیص ترکیدگی با دستگاه الکترونیک و ترمیم بلافاصله ٦۳۷۱۲٦ ۱ـ۲۰ آـ۱۸۷٦

تشخیص ترکیدگی لوله با کامپیوتر و ترمیم
۲۲۷۱٤٤

لوله‌بازکنی فوری
۳۵٤۵٤٤

لوله بازکنی قصر تمام نقاط یکساعته بدون تعطیل ۷۳۰۲۱۱

تشخیص ترکیدگی
لوله بادستگاه الکترونیکی و لوله بازکنی و لوله‌کشی وترمیم ٦۵۹۰٤۷ و ۹۲۰۱۷۵

لوله بازکنی ترکیدگی و نشتیابی حومه شمیرانات
۲٦۲٦۹۸

تخلیه چاه ... ۸۳٤۹٦۹ ...

لوله بازکنی فوری ۳٤٤٦۲۷

فوری ـ فوری تشخیص ترکیدگی لوله و بازکردن فاضلاب ۲۲۹۵۳۷

تخلیه چاه

تخلیه چاه فوری ۹۳۰٤۷۲

ارزانترین تخلیه تراش چاه ولوله بازکنی تلفن ٦٤۸۵۵۲

تخلیه چاه
۹۲۰۱۷۵ و ٦۵۹۰٤۷

تخلیه چاه‌و لوله‌بازکنی فوری ۷٦٦۷۳۳

تخلیه چاه فوری تلفن ۳۵٤۵٤٤

تخلیه چاه و لوله‌بازکنی
۹۲۱۳٦۱

تخلیه چاه و لوله‌بازکنی
۷٦٦۷۳۳

تخلیه چاه و ابیاری ۲٦۳۵٤٦

تخلیه چاه ۹٦۹۹۱۳

تخلیه چاه: تخلیه چاه فاضلاب سپتیک تانک و فوروسپتیک با دستگاه موتوری شرکت ایران شوشتر تلفن ۸۲۹۵۵٦ ـ ۸۳۰۷۲۲

شرکت فنی آبشار تخلیه و حفر چاه با پمپ های مخصوص لجن کش ٦۸۷۹۲۸

تخلیه چاه و انبار
۲۷۳۰۳۱

تخلیه چاه و سپتیک و لوله بازکنی فوری
۳۳۸۳۹۹

تخلیه‌چاه
۳٤٤٦۲۷

تخلیه چاه متری ۳تومان تلفن ۷٦۰۰۱۹

آگهیهای متفرقه

فروش ۱٦ هزار اصله کاج ٤ ساله بسیار ارزان ۹۵۳۰٤۷ ۱ـ ۱۲ آـ۱۸۳۷

مولد برق های پارکراید
تلفن های: ۳۵۵۵٦٤
نورباشی: ۳۵۵۵٦۵

BW
پارکت
فرش چوبی BW ایران بساختمان شماجلوه خاصی می بخشد. روی پارکت آتش سیگار، جوهر، اسید و سایر مواد شیمیائی اثر ندارد.
MISCHLER
میشلر
سرماگرما و نور از کرکره چوبی میشلر عبور نمیکند. پرده چوبی میشلر درعین زیبائی در مقابل سرقت مقاوم بوده وبصورت حفاظ قفل خواهد شد.
شرکت ساختمانهای کشوری
نمایشگاه پارکت وپرده کرکره میشلر خیابان شاهرضا کوچه فتوحی تلفن های ـ ۸۲٤۸۷۰
۸۲٤۳۰۷ـ۸۲۹۳۹۰ـ۸۲۹۵۹٦

دارالترجمه حسن‌پور
کلیه امور ترجمه و اوراق رسمی و غیر رسمی شما را در اسرع وقت انجام می دهد شاه چهار راه امیر اکرم تلفن ٦٦٦۱۹۳

مسافرین عازم آلمان غذاهای اروپائی و آسیائی
Restaurant Oriental
Friedrich Ebert-str. 20
4000 DUSSELDORF
Tel. 362155.
دوسلدورف

گمشده

چک بشماره ٦۰۷۵۹۱ هـ ر۸ ازبانک سپه شعبه میدان‌شوش جاری ۱٤۷۲ بمبلغ ۱٤۸ هزار تومان بتاریخ ۲۵۳٦/٤/۳ بحوالکرد حاج رضا برادر مفقود شده‌از درجه اعتبارساقط است.
محمد صلواتی
آـ۱۸۲۰

آپارتمان فروشی

گیشا آپارتمان مهندسی یک اتاق خوابه ۹۰ متری تلفن ٦۳۵٤٤۰ ازه ببعد آـ۱٤۲۳

آپارتمان فروشی
آپارتمان‌مهندسی سازتک واحدی ۳ اطاق خوابه هال و سالن سرویس کامل شوفاژ آسانسور پارکینگ۲ نبش‌درخیابان کاخ بفروش میرسد تلفن ٦٦۵۳۳۲

فقط یک‌دستگاه دیگر آپارتمان لوکس ۳ اطاق خوابه اطراف میدان‌ونک درسطح‌وموقعیت بسیار عالی ومهندسی ساز با انباری و پارکینگ ـ اختصاصی تلفن ۲۹۲۲۰٦ ـ ۲۹۵۳۵۱

۳ دستگاه آپارتمان فروشی ۲ اطاق خوابه‌با ۳۰۰ هزارتومان وام بانکی‌واقع درفرح‌شمالی خیابان مرغاب کوچه بنفشه پلاک ۲۷ تلفن ۸٤۲۱۸۰

مجهزترین مجتمع پزشکی و اداری در میرداماد
آپارتمان ازیک الی‌چهار اطاقه فروشی بازدید پهلوی بالاتر از میدان ونک بلوار پهلوی (میرداماد) اولین ساختمان جنوبی روبروی کلینیک پایتخت‌مراجعه ویابتلفن ٦۸۲۸۷۰ تماس بگیرید

اکازیون واقعی
فقط۳دستگاه از مجتمع‌آپارتمان سازی شرکت ساختمانی کار موند واقع در داودیه غرب پارک کورش باقیمانده. زیر بنا ۱۲۰ متر مربع شامل ۲اطاق خواب و سالن و سرویس کامل بنا مهندسی‌ساز قیمت‌فقط ٤۳۰ هزار تومان‌بین ۹تاه بعد از ظهر تلفن های ۸۵۵۵۱۰ و ۸۵۵۹۵۱
٤ـ۱

شهرک اکباتان
یکدستگاه‌آپارتمان ۳اتاق‌خوابه ۱۵۵ متر با ۲۵٪ پیش قسط و ۷۵٪ بقیه باوام بانکی از ۳ بعد ازظهر به بعد ٦۸۹۱۸۵ آـ۱۸۲۲

غرب میدان فردوسی ساختمان ۸ طبقه دارای ۵٤ اطاق و ۲ پارکینگ اجاره یا فروشی‌است تلفن ۸۵۰۰٦۱ ۱ـ۳ آـ۱٤۵۱

آپارتمان فروشی
شخصی ساز ۲ و ۳ و ٤ اطاق خوابه در خیابانهای گاندی وزراء بخارست جردن با تجهیزات کامل از ۷۰۰ تا ۲۵۰۰۰۰۰ تومان ٦۲۲۹۵٤ و ٦۲۳۵۱۱و ٦۲۵۲۰۱و ٦۲٤٦۱۳ آـ۱٤٦۳

تعویض با آپارتمان
الدوزمبیل ۷۷ گمرک شده با آپارتمان یاماشین کوچک معاوضه میشود تلفن ۹٤۲۱۷۹ آـ۱٤۵۸

اکازیون‌واقعی
۲۱۵ متر آپارتمان واقع در خیابان ایتالیا مهندسی ساز تک واحدی بافنکوئل هشتصد وپنجاه هزار تومان تلفن ٦۵۱۵۳۲ ـ ٦۵٦٤۹٦ ۸ـ۱ آـ۱۷۸۰

فروش‌آپارتمان در ونک
آپارتمانی با ۱۲۰ متر زیر بنا ـ دو اطاق‌خواب ـ حیاط ـ حیاط خلوت ـ اسکلت فلزی ـ تلفن ـ کولروشوفاژ بفروش میرسد. تلفن ٦۸۱۳۳۳

برخیابان جردن دو نبش ۱۵ دستگاه آپارتمان در ساختمانی بی‌نهایت لوکس روکار سنگ، سرویس‌های‌حمام و آشپزخانه تماما ساخت خارج، دربهای لایمنولادی سوئدی، پارکتهای ایتالیائی، آسانسور ٦ نفره ۷۰۰ مترمربع‌زمین و ۲۷۰۰متر مربع زیر بنا بقیمت تمام شده بفروش میرسد تلفن ۸۲۱٦۱۰

جمشیدآباد شمالی
نرسیده‌به‌بلوارآپارتمان تک واحدی
دو دستگاه آپارتمان مناسب برای محل کار و سکونت دارای۵اطاق و ۱۹۰ متر بنای مفیددر طبقه دوم و سوم ٦۵۰ هزار تومان فروشی تلفن ۹۲۸۰۸۲ و ۹۳۳۹۷٦

ساختمان پزشکان تخت جمشید غربی منطقه تجاری‌ومسکونی‌آپارتمان های لوکس ضد زلزله‌با فن‌کوئل و آسانسور و پارکینگ برای مطب ـ محل کار ـسکونت‌جهت فروش آماده میباشد از ۹ صبح الی ۱۹ تلفن ۹۲۹۵٦۵

آپارتمان‌های لوکس‌فروشی
مجهز به فن کوئل و آسانسور اول نادرشاه دو اطاق خواب سالن ناهار خوری وآشپزخانه سرویس ایرانی‌وفرنگی تلفن ۸۹۰۷۹۳ ـ ۲۲۵۸۹٤

اکازیون
آپارتمان فروشی ۸ دستگاه آپارتمان مستقل نوساز باآب برق‌شوفاژ فیش‌تلفن تمام موکت و سرویس کامل درسید خندان خیابان دردشت تلفن ٦۲۰۰٦۸

۹ دستگاه آپارتمان یک اطاقه در دشت نارمک باآب وبرق و شوفاژ روشن‌یکجا یا جداگانه به فروش می‌رسدتلفن ۸٤۰٦۷۲

آپارتمان ومغازه‌فروشی خیابان اریامهر ... ٦۵۵۸۵٦

اکازیون
آپارتمان فروشی چهار طبقه شخصی‌ساز هر طبقه یکواحد مستقل سه اتاق خواب باتمام وسایل ـ شوفاژ روشن واقع در خیابان جامی ـ بین حافظ وپهلوی بطور یکجا وجداگانه تلفن ٦٤۵۷۲۷ ـ ۷۹۲۲۲۱ ۱ـ٦ اـ۱۰٦۳۰

عباس‌اباد اندیشه ۲ چهار دستگاه آپارتمان مهندسی‌ساز تک‌واحدی بنادر سطح عالی۲اطاق خوابه‌فروسی یامعاوضه بـزمین درسمال شهر با بدهی بانکی ... ۲۷۲۳۸۲ از۸صبح تا ۲

خیلی ارزان شد
در فرح شمالی آپارتمان یک اطاق خوابه ٤۲۰ هزار تومان آپارتمان دو اطاق خوابه‌نصف وام بانکی ۵۵۰ هزار تومان آپارتمان سه اطاق خوابه ۵۵۰ هزار تومان ساختمان ۲ طبقه با پارکینگ‌در قلهک‌بهار ۵۰۰ متر زمین حدود ۹۰۰ متر بناهر طبقه ٤ اطاق خوابه قیمت۲میلیون وپانصد هزار تومان ژاله پشت کارخانه برق خیابان تابنده‌پلاک ۳۸ خانه‌ای‌با۷اطاق آب وبرق و تلفن ۵۸۰ تومان اول‌فرح شمالی چهارراه عباس ابد دفتر صالح تلفن ۸٤۱۲۱۵ اـ۱۷۵۰

آپارتمان‌در نارمک با ۱۳۰هزار تومان پیس قسط بقیه اقساط تلفن ۷۳۵۲۲۲ اـ۱۷۱۲

آپارتمان از ۳۰۰ هزار تومان ببالا از چهار راه قصر تا شمیرانات تلفن ۲۲۸۹۷۱تفکری آـ۱۸۳۰

خیابان وزراء
چند دستگاه اپارتمان ۳ اطاق خوابه با شوفاژ و اسانسور وکف موکت از قرار هر متر بنای مفید ٦۰۰۰ تومان بفروش میرسد تلفن ۹۳۳۹۷٦ و ۹۲۸۰۸۲

یکدستگاه آپارتمان
۵اطاقی واقع درخیابان‌جمشید آباد شمالی نو ساز دارای شوفاژو اسانسور و پارکینگ ۱۵۰ متر بنای مفید بقیمت ۷۵۰ هزارتومان‌بفروش میرسد تلفن های ۹۲۸۰۸۲ و ۹۳۳۹۷٦

آپارتمان
۳و ٤ و ۵ اطاقه باقیمت مناسب نقد و اقساط تلفن ۷۹٤٦۵٤

باوام‌بانکی
خیابان‌پهلوی‌جنوب‌تئاتر شهر ۱۲ دستگاه ـ آپارتمان ۱و۲اتاق‌خوابه باپارکینگ جهت فروش یا اجاره یکجا عصر ها ٦٤۰۳۳٤

آپارتمان‌فروشی‌درشمال شهر متری ٤۰۰۰تومان ببالا تلفن ۸٤٤۵۰۸

در جمشیدآباد شمالی
٤دستگاه آپارتمان تک واحدی هریک بمساحت ۱۱۰ متربنای مفید باپارکینگو شوفاژنو ساز متر مربعی ۵۰۰۰ تومان بنای مفید بفروش میرسد تلفن‌های ۹۳۳۹۷٦ و ۹۲۸۰۸۲

خیابان‌فرح
آپارتمان٤اطاق خوابه باحیاط فروشی تلفن ۸۵۳۸۰۷ ۱ـ۳ آـ۱۸۲٤

آپارتمان بنای مفید ۱۸۱ متر ۳اطاق خوابه بالوله کشی‌گاز وشوفاژ روشن قیمت ٦۳۰ هزار تومان ۸۵۲۵٤۵

فقط ۳ دستگاه از آپارتمان های دو اطاق خوابه‌خیابان وزراءکوچه سوم با آب و برق و شوفاژ وآسانسور، باقیست وبطورجداگانه یا یکجا بفروش می‌رسد ۸٤۰٦۷۲

آپارتمان های لوکس فروشی درجردن
در بهترین نقطه جردن آپارتمان های ۳ اطاق خوابه باسالن‌نهارخوری گچ بری شده بافن‌کوئل آسانسور و تمامی سرویس ها فرنگی با فیش تلفن و پارکینگ اختصاصی آنتن مرکزی و اطاق مستخدم با ـ سرویس جهت‌ساختمان تلفن ۸۲۹٦۷۷ و ۸۳۹۵۷۷

آپارتمان تهران‌پارس نقد و اقساط۷۸۱۹۱۸

میدان ونک خیابان برزیل آپارتمان یک اطاق خوابه و سالن باهال بمساحت ۷۵متر و پارکینگ ارکاندیشن فروشی ۸۵۳۷۳٦ اـ۱۸۸٤

آپارتمان بمساحت۱۲۰ متر مربع با سرویس کامل‌پارکینگ‌اختصاصی درخیابان خواجه عبداله انصاری مقابل کوچه هفتم بفروش می رسد ۸٤۱۵۵۸

اکازیون
اپارتمان دو اطاق خوابه در فرح شمالی ٤۹۰ هزار تومان ۸٤۱۲۱۵ ۱ـ۵ آـ۱۹۰۳

میرداماد آپارتمان با ۳ اطاق خواب و سالن ناهار خوری، وپارکینگ۱٦۵ متر زیر بنا۸۵۰ هزار تومان مروشی تلفن ۸۵۳۷۳٦ آـ۱۸۸۰

رهن اجاره یا فروشی
مناسب ترین منطقه عباس‌آباد
آپارتمان ۲ اطاق خوابه مهندسی سازباسرویس کامل مبله یا بدون مبله تلفن ۸۵۰۳۱۵

آپارتمان ۵ طبقه شخصی ساز خیابان شاه اردیبهشت شمالی دست راست کوچه مینا پلاک ۳۵ یکجا یا ۵ واحد مستقل مجهزبه پارکینگ بدون‌واسطه تلفن ٦٦۵۹۷۹ ۱ـ۲

خانه‌فروشی

فروش یامعاوضه
ساختمانی ٤ طبقه در گیشا مساحت زمین ۳۰۰ متر مربع زیر بنا حدود ۸۵۰ متر مربع نوساز ۳ واحد مسکونی ۳ اطاق‌خوابه باشوفاژو پارکینگ ولوله‌کشی گاز و زیر زمین قیمت زمین و بنا مترمربعی دو هزار تومان بفروش می رسد ویابازمین ساختمانی وخانه کلنگی در شمال شهر معاوضه می شود تلفن های ۹۳۳۹۷٦ و۹۲۸۰۸۲ ۱ـ۱۰ آـ۱۹٦۵

اکازیون
بعلت مسافرت یکباب ساختمان دو طبقه و نیم تفکیک‌شده در داودیه‌با دو تلفن شوفاژ و غیره یکجا یا جداگانه‌باضافه یک باغ میوه ۱۱۵۰ متری در فشم به‌فروش میرسد تلفن ۲٤۳۵۸۹و ۲۲٦۷٤٦

خانه‌ای بمساحت ۱۳۰ مترنسبتا قدیمی باآب وبرق و تلفن ـ واقع‌در امیریه به‌فروش میرسد ۵۲۵۷۰۰

دوباب خانه ۱۲۰و ۱٤۰ متری در جمشیدآباد شمالی
هریک دارای۵اطاق وسرویس کامل آب و برق و تلفن‌قابل سکونت هر یک ٦۰۰ هزار تومان بفروش میرسد تلفن های ۹۳۳۹۷٦ و ۹۲۸۰۸۲ ۱ـ۵ آـ۱۸٦۹

خانه‌ای در میدان کندی نمازی اول ۱۷٤ متر مساحت ۲۷۰متر بنا بفروش می رسد تلفن ۹۳۳۹۱۱ ۱ـ۵ آـ۱۸۸۸

خیابان پهلوی
منزلی دوطبقه بمساحت ۲۸۵ متر با تلفن‌وگاراژ تخت‌طاوس کوچه‌نوروزی تلفن ۸۳۰۳۲۷

یک منزل ۸۰ متری سه اطاقه پشت دانشگاه آریامهر پلاک ۲٤ به فروش میرسد ۹۸۱۹۰٤

یکباب خانه دارای ۳اطاق‌و یک مغازه و سرویس خیابان خواجه نظام الملک بالاتر از چهارراه شیخان پلاک ۸٤۱ قیمت ۳٤۰ هزار تومان‌بفروش میرسد از ساعت ۱ بعد ازظهر تا۸شب‌به تلفن ۳۱۵۷۲۵مراجعه شود. آـ۱۸۰۰

در قیطریه فروشی بمساحت ٤۵۰ متر و ۸۵۰ متر بنا با ۵ دستگاه آپارتمان ۲ اطاق خوابه وسالن‌ناهارخوری مهندسی ساز قیمت دو میلیون و ٦۰۰ هزار تومان فروشی‌یا معاوضه بازمین یا ساختمان کلنگی‌در شمال شهر ۸٤۷۹۸۲ـ ۸۵۳۷۳٦ ۱ـ٤ آـ۱۸۷۹

جاده‌تهران نو ایستگاه‌منصور آباد ۱۱۰ متر زمین در سه طبقه ۱۸۰ متر زیربنا موکت کاغذ دیواری و پرده کرکره‌و سرویس کامل فوری بفروش می‌رسد ٤ تا٦ بعد ازظهرتلفن ۷۲۸۷۷۷ آـ۱۸۲۹

در جمشیدآباد شمالی
ساختمانی دونبش قدیمی ساز دو طبقه و نیم مستقل با ۸ اطاق و تلفن قابل سکونت باکلیه تجهیزات بقیمت یک میلیون تومان فروشی تلفنهای ۹۳۳۹۷٦ و ۹۲۸۰۸۲ ۱ـ۱۰ اـ۱۲۲۱ آـ۱۹۰۵

سه‌طبقه‌ونیم هر طبقه‌سرویس کامل ۳ دستگاه تلفن شخصی ساز ۵۱۲ متر زیر بنا حیاط وگلخانه بدون واسطه فقط روز های ذوج ۵الی۷ بعداز ظهر ۸۲۰۸۵۰ ۱ـ۲ آـ۱٦۲۰

خانه مستغلاتی کورش کبیر خیابان‌جلفا٤طبقه مساحت ٤۰۰ مترمربع‌زیربنا ۱۲۰٦ مترهرطبقه دارای سه اطاق خواب با سرویس کامل شوفاژ و تلفن مستقل فروشی یا معاوضه با کوچکتر ۲۳۵۸۸۳ ۱ـ٤ آـ۱۸۷۲

تاج شادمان
خانه لوکس شمالی ۱۰۸ متر دو طبقه با ۵ اطاق و تلفن فروشی‌یاباخانه‌بزرگتر در شمال غرب تهران از آیزنهاور ببالا معاوضه میگردد بعد ازظهرها تلفن ۹۷٦۲۵۹ ۱ـ۲ آـ۱۸۹۲

خانه‌ای بمساحت ۲۰۸ متر دارای ۵اطاق خواب و یک سالن خیلی بزرگ در عباس آباد خیابان اندیشه۸۵۲۲۷۱ ۱ـ۳

تهران ویلا ساختمان یکطبقه ویلائی جنوبی بمساحت ۳۳۵ مترمربع دارای ۳ اطاق‌خواب وناهار خوری و پذیرائی و یک تلفن و یک فیش تلفن با لوله‌کشی شوفاژ قیمت یک میلیون‌و ۲۰۰ هزار تومان‌تلفن های ۹۳۳۹۷٦ و ۹۲۸۰۸۲ ۱ـ۱۰ آـ۱۷۲۸

خیابان آیزنهاورنزدیک میدان‌شهیاد ساختمانی
٤طبقه باسه واحد مسکونی‌یک اطاق خوابه بادو دستگاه تلفن و ۳ فیش تلفن و سرویس‌کامل نوساز مساحت زمین ۱۱۲متر وکل بنا ۳۵۰ مترمربع بقیمت یک میلیون تومان بفروش می رسد تلفن های ۹۲۸۰۸۲ و ۹۳۳۹۷٦ ۱ـ۱۰ آـ۱۸۰۷

نیاوران
طبقه اول ازیک‌ساختمان ۳ طبقه شخصی ساز ـ دارای ٤ اطاق خواب با سرویس خیابان ـ جمشیدیه مجاور باغ منظریه فروشی تلفن ۲۸۷۹۱۷

ویلافروشی

داو دیه نفت ویلا فروشی بمساحت ۵٤۰ متر و ۸۵۰متر و ۸۵۰ متر زیر بنا طبقه اول سالن ناهار خوری آشپزخانه ویک حمام دو اطاق خوابو یک اطاق دفتر طبقه دوم‌دارای ۵ اطاق خواب و دو حمام دارای‌شوفاژ‌استخر وپارکینگ زیر ساختمان بفروش می رسد ۸٤۷۹۸۲ و ۸۵۳۷۳٦ ۱ـ٦ آـ۱۳۰۳

نیازمندیهای اطلاعات

تلفنهای: ۳۱۱۲۳۰-۳۱۱۲۲۹

نیازمندیهای اطلاعات تلفنی آگهی میپذیرد

اکازیون

ویلایی مهندسی ساز مساحت ۵۱۰ زیر بنا ۵۰ متر در شمیران به فروش میرسد تلفن ۲۷۵۷۳۰

باغ فروشی

باغ مرکبات
مساحت ۲۰۰۰۰ متر مربع با ویلای مجهزو تاسیسات کامل واقع در کیلو متر ۱۲ جاده ساری‌فرح‌آباد بمبلغ ۲۷میلیون ریال بفروش میرسد تلفن ۲۶۸۲۶۰
۱ـ۳ آـ۱۸۶۰

یکقطعه باغ به مساحت ۲۵ هکتار باآب و برق‌و پروانه مرغداری‌بفروش میرسد تلفن ۳۴۲۰۵۱

کرج
چند قطعه باغ و زمین‌ویلائی در حومه نزدیک کرج بین اتوبان‌و جاده قزوین ازمتری ۲۵الی۵۰ تومان بدون‌واسطه فروشی عصر ها و ایام تعطیل ۹۷۴۲۸۵
آـ۱۷۶۷

باغ مشجر فروشی با آب‌دائم درولدآباد بزرگ‌کرج۲۶۱۷۱۶
آـ۱۸۶۱

یکباب مغازه خشکشوئی دو دهنه‌باموقعیت خوب‌درخیابان آریامهر مقابل هتل کنتیننتال خیابان باباطاهر خشکشوئی باباطاهر تلفن ۶۵۴۷۶۴
آـ۱۸۱۹

یکباب مغازه دونبش بر چهار راه‌سامان‌و‌گلبرک غربی نارمک حدود ۳۵ متر بفروش میرسد تلفن ۶۴۰۱۴۲
۱ـ۳ آـ۱۸۲۲

سرقفلی مغازه

اکازیون
بعلت تغییر شغل بوتیک چین‌چیلا
واقع‌درنیروی‌هوائی‌کوکاکولا چهارراه فرزانه جنب گرمابه سهیل باقیمت بسیار مناسب‌به فروش میرسد۲۴۵۶۲۲ محمد رضاپایاهجم

یکباب مغازه ۳ دهنه باجواز لبنیات و تلفن در خیابان امیر آباد بفروش می رسد تلفن ۶۵۱۱۷۹
۱ـ۲ آـ۱۸۱۷

یک مغازه ۲ دهنه‌برای هرنوع کسب با قیمتی مناسب درفرح جنوبی بفروش‌میرسد۳۱۱۲۳۷

خیابان تاج مغازه‌خرازی برای‌هرشغلی۹۷۱۲۰۷

سرقفلی
مغازه ۱۵۰ متر مربع بر خیابان کریمخان زند نزدیک روزولت بفروش میرسد.تلفن۸۲۱۶۱۰
۱ـ۱۰ آـ۱۸۷۵

قابل توجه فروشنده‌پوشاک کافه تریاها و کسبهای دیگر
مغازه‌ای بمساحت ۸۰متر باآب وبرق ۳ فاز و تلفن در خیابان فرحبادملک یابدون ملک واگذار میشود تلفن ۸۳۴۱۵۸
آـ۱۸۱۲

۳زیر زمین مناسب سردخانه یا انبار و یا محلکار واگذار میشود تلفن ۸۲۴۰۸۶
۱ـ۵ آـ۱۸۲۴

اکازیون

کارخانه سازنده مواد شیمیائی باپروانه‌ودرآمد قابل توجه به فروش میرسد تلفن ۶۳۶۰۶۹

مغازه‌خرازی فروشی درخیابان شاه چهارراه یوسف آباد با موقعیت‌بسیارعالی بعلت‌مسافرت بفروش میرسد و یابا ملک معاوضه می‌گرددتلفن ۲۷۰۴۳۳ و ۳۵۳۴۸۸
آـ۱۸۲۹

یکباب مغازه زرگری باجواز و تلفن در خیابان قصرالدشت به فروش میرسد تلفن۹۰۵۰۳۴
۱ـ۳ آـ۱۶۲۹

زمین فروشی

زمین صنعتی فروشی ۹۳۶۷۵۳

زمین مهرشهر و شهرک غرب فروشی ۸۳۱۴۰۲ ۸۲۴۰۱۰

شهرک غرب و مهرشهر ۸۲۴۰۷۳

قطعات۱۰۰۰ متری اقبالیه ۱۵۰ ریال تلفن ۵۶۲۵۸۰ عصر ها ۹۵۶۸۳۴
آـ۱۳۰۱

نقد واقساط
داخل محدوده تهران شهرداری ناحیه۴ زمین به‌قطعات ۱۵۰ الی ۲۰۰ متر با تامین آب برق‌در کیلومتر ۱۹ جاده‌کرج جنب مجتمع مسکونی شرکت نفت و نیروی هوائی‌باسرویس‌شرکت واحد فروشی دفتر فروش تهران خیابان کارون روبروی بیمارستان بابک فرش کاشانیان تلفن۹۶۷۱۷۴

بفروش میرسد
قطعه زمینی به مساحت پنجاه و هفت هزار متر تبدیلی از جنگل باسند مالکیت درکنار جاده اسفالته آمل به‌نور ۲۰ کیلو متری دریا بدون واسطه متری یکصد و بیست ریال از ساعت ۱۶ الی ۱۸ به تلفن ۲۷۵۳۹۶مراجعه‌فرمائید

زمین مستغلاتی ۲نبش بر خیابان اصلی فاز ۳ گوهردشت به مساحت ۴۱۸ متر معاوضه یا فروشی‌با آپارتمان در شمال شهر تلفن ۹۷۱۱۷۵

زمین برای احداث باغ و دامداری و مرغداری و خانه سازی به نازلترین قیمت نقدو اقساط فروشی ۹۳۹۵۵۹
۱ـ۱۰ آـ۱۴۱۷

اجاره آپارتمان

طبقسو‌مساختمان ۴ طبقه‌واقع درخیابان تاج خیابان همایون شهردارای ۳اطاق خواب‌هال وپذیرائی‌و پارکینگ و شوفاژ روشن برای اجاره به‌تلفن ۹۷۹۴۶۶مراجعه‌شود.

اجاره‌هر نوع‌ویلاآپارتمان ومحل‌کار تلفن ۹۳۶۱۸۱

آپارتمانهای ۲ و۳ و۴ و۵ اطاق خوابه برای اجاره
تهیه مسکن‌گلدهاوس
تلفن ۶۵۰۴۱۳ و ۶۵۲۶۳۲

جهت اجاره برای دفتر کار یا سکونت دارای ۳اتاق خواب وپذیرائی سرویس تلفن مستقیم در ۲۲۵ متر زیر بنا هم کف و ۱۳۰ متر زیر زمین قابل‌استفاده جهت دفتر مقطوع یکصد هزار ریال تلفن ۸۳۶۶۸۸
۱ـ۲ آـ۱۸۴۲

خانه‌ای در دریان‌نو با ۶۰ هزار تومان پول پیش اجاره داده‌میشود ۶۵۹۳۲۹ از ۵ تا ۷

اجاره
طبقه دوم آپارتمان دو طبقه نوساز واقع در گیشا بر بلوار دارای‌دو اطاق خواب با هال و پذیرائی ونهار خوری بزرگ سرویس ایرانی و فرنگی با شوفاژ روشن وکولر ویک انباری‌تلفن ۶۳۵۲۷۸

آپارتمان دو اتاق خوابه
باسرویس‌در عباس اباد اجاره داده میشود تلفن۸۵۳۸۰۷
آـ۱۴۰۶

اجاره
ساختمان نوساز چهار طبقه واقع درمیدان بلوار ولیعهد خیابان شقاقی شماره ۱۰۵ هر طبقه‌دو دستگاه ۴ اطاقه ۲۰۰ مترزیربنا باآب برق تلفن کولر شوفاژ کلا و جزا واگذارمی شود تلفن ۲۷۶۹۸۱ـ۵۲۴۱۲۱
۱ـ۲ آـ۱۸۲۱

اجاره اپارتمان مجهز با تلفن گاندی‌خیابان ۱۳تلفن۶۸۵۱۵۱

اجاره
یک دستگاه آپارتمان ۳ اطاق‌خوابه با پارکینگ، انباری، حیاط ، شوفاژ، کولر و موکت واقع در یوسف‌آباد
لطفابین ساعت ۲ الی ۴ به تلفن : ۸۹۷۲۴۵ واز ساعت ۴ به‌بعد با تلفن: ۹۳۹۲۹۵ تماس حاصل فرمائید .

اجاره فقط با یک زنگ
۶۵۷۹۴۴

آپارتمان ویلا محل کار ۳و۵ بالاموجود ارزنگ ۶۸۱۲۷۷
۱ـ۲۳ آـ۱۴۰۶

گیشا آپارتمان ۳ اطاق خوابه بامبلمان‌کامل اجاره‌ای۶۳۳۸۴۶
آـ۱۸۳۶

برمیرداماد اجاره‌ای ده دستگاه آپارتمان و ۳ رشته تلفن با۴۴ اطاق‌آماده و ۴۰۰ مترپارکینگ که مناسب برای فروشگاه اتومبیل‌و غیره باجاره واگذار میشود ۸۴۷۹۸۲ـ ۸۵۳۷۳۶
۱ـ۴ آـ۱۸۸۱

اجاره‌درکرمان
قابل توجه شرکتهای خصوصی
خانه‌ای بوسعت ۶۰۰متر یک‌طبقه برخیابان‌مولوی ۳۲۰ متر زیربنا ۱۶اطاق یک سالن بزرگ دو هال دو شماره تلفن با سایر تجهیزات لازم به‌شرکت های خصوصی باجاره واگذارمیگردد تلفن تهران ۵۲۸۲۳۷ کرمان ۷۷۰۸ کرج ۷۸۱۸

تخت‌جمشید ملک‌الشعرا بهار
یکدستگاه‌ساختمان‌دارای ۷۰ اطاق و ۶۰۰ متر پارکینگ سرپوشیده و ۵۵۰ متر پارکینگ‌فضای آزاد و ۶۰۰مترزیرزمین یکجا باجاره داده‌میشود تلفن ۲۳۲۸۵۹

نیاز آپارتمان اجاره

۴۸ ساعته آپارتمان‌شما را اجاره میدهیم ارژنگ ۶۸۱۲۷۷

تعدادی ویلاوآپارتمان برای خارجیان شرکت شمال‌شهر احتیاج‌است ۸۵۰۶۳۱

مستاجر خارجی
برای روسا و کارمندان خارجی چند شرکت به تعدادی ویلا و همکف درشمال‌تهران‌نیازمندیم تلفن ۲۹۳۳۶۱ و ۲۹۴۶۸۸

ویلاو آپارتمان در داودیه‌نفت مورد احتیاج فوری است‌تلفن ۲۲۲۶۳۰ و ۲۲۷۵۱۱
۱ـ۱۰ آـ۱۴۵۲

یک شرکت خارجی
جهت ۸ نفر از کارمندان خود به ۶ آپارتمان و ۲ ویلا با استخر ۲ و۳ اطاق خوابه حوالی شمال شهر احتیاج‌دارد اجاره از ۸ تا ۱۶۰۰۰ تومان ۲۳۲۲۲۲
اـ۱۸۰۹

نیاز خانه‌وویلا اجاره

ویلا و اپارتمان درشمال شهر برای کارمندان عالیرتبه شرکت خارجی فوری نیازمندیم۲۲۲۶۳۰ و ۲۲۷۵۱۱

نیاز خرید آپارتمان

خریدار آپارتمان و ویلا ۲۸۴۳۸۰

ساختمان۸۵ اتاقی با تمام وسایل و پارکینگ (در محل مناسب)پهلوی‌بین تخت‌جمشید وچهار راهی ونک خریداری می‌شود. صبحها تاساعت ۲به تلفن۸۹۱۵۱۱ و بعد از ساعت ۳تلفن۲۷۹۹۸۴ مراجعه‌فرمایند
۱ـ۲ آـ۱۴۲۴

نیاز خرید زمین

زمینهای‌تهران پارس خریداریم ۷۹۳۰۲۰

زمین در مهرشهر و شهرک غرب خریداریم ۸۲۴۰۱۰ و ۸۳۱۴۰۲

خریدار زمین افسریه ۳۴۱۳۵۹

خرید زمین بلوار رضا پهلوی ۳۴۴۹۸۲

خرید و فروش زمینهای بلوار رضاپهلوی ۳۴۵۶۵۳

زمینهای افسریه وبلوار رضا پهلوی خریداریم تلفن ۳۴۳۳۴۶

اهواز
زمین‌خریداریم۷۹۴۴۱۸

شهرک غرب و مهرشهر ۸۲۴۰۷۳

فارمک
زمین خریداریم۷۹۶۰۲۸

بنگاه‌معاملات‌املاک

بورس اراضی مهرشهر کوی ولیعهد گوهردشت ۶۴۸۲۵۵

خرید وفروش مهرشهر گوهردشت ،فردیس ۹۲۲۷۳۹

خریدار و فروشنده زمین ۲۸۴۳۸۰

بورس املاک شمیران دفتر براتی ۲۷۲۵۷۵

خرید و فروش اراضی صنعتی ملایری۹۷۹۱۹۵

خرید و فروش اراضی تاکستان تلفن۹۲۲۷۳۹

معاملات پول

پول شرطی ازصد هزار تا ۵ میلیون تومان‌بالا ۹۲۰۸۲۹

پول شرطی موجود ۶۸۴۵۲۵

پول فوری‌در مقابل‌خانه و مستغلات موجود ۹۲۸۴۶۵

وام‌فوری
ارزانتر از همه جا چك كارمندی و تلفن و مازاد ملك تلفن های
۳۷۴۵۱۹
۳۷۷۸۳۸

وام به‌چک کارمندی بدون ضامن ۷۵۲۱۳۳

پول در مقابل املاک شمال شهر و شمیران موجود تلفن های ۸۲۵۲۶۳ و ۸۲۹۵۲۷

پول از ۵۰۰ هزارتومان ببالا ارزانتر از همه ۶۴۵۶۶۱

وام‌ارزان
ملک ـ اتومبیل ـ چك كارمندی ـ فرش ۸۵۰۷۴۷

پول مورد نیاز

بپول‌راکدشما هزاری ۵۰ تومان سود میدهیم ۳۱۶۹۹۷

خانم وآقا محترم
به پول راکد شما با بهره عالی نیازمندیم ۸۵۰۷۴۷

استخدام

بیک بانو برای نگهداری دو کودک شبانه روزی نیازمندیم تلفن ۷۹۶۴۲۷
آـ۱۸۸۲

بانی و شرکا بیک نفر سکرتر نیازمند است تلفن ۷۵۲۴۱۹
آـ۱۸۸۲

پرستار بچه شبانه روزی با حقوق مکفی تلفن ۸۵۱۴۱۶
۱ـ۳ آـ۱۸۰۰

نقاش اتومبیل
مورد نیاز است تلفن ۶ـ۶۵۲۰۵۳

ماشین نویس
مورد نیاز است تلفن ۶ـ۶۵۲۰۵۳

به دونفر دوشیزه‌یابانو جهت بسته‌بندی تریکو نیازمندیم تلفن۵۶۴۶۴۹

سکرتر
بیک دوشیزه یابانو جهت پاسخگوئی به‌تلفن وآشنا به تایپ فارسی تمام وقت نیازمندیم‌تلفن ۲۲۳۶۱۸

بچندنفر راننده پایه‌یک باسابقه کار روی تانکر و چندنفر کارگر ساده نیازمندیم ، خیابان‌بهار شمالی مقابل اداره‌برق کوچه‌صباء‌بن‌بست‌خلف پلاک ۳۵

سکرتر مطب آریامهر مقابل کنتینانتال ۶۵۳۹۶۵ و ۳۵۲۶۵۹

استخدام بانوی ماشین‌نویس
باحقوق مکفی مورد نیاز است از ساعت ۵الی ۸ بعد از ظهر تلفن ۳۰۵۰۳۸
۱ـ۱۲ آـ۱۳۶۷

تعدادی دوشیزه یا بانو جهت کار های ساده ـ طلا سازی نیازمندیم ۳۹۱۲۰۶

آگهی استخدام
یک مجتمع عظیم چوب جهت تکمیل‌کادر پرسنلی دایرمفروش وپخش خود از افرادی با شرایطزیر باحقوق و مزایای قابل توجه به همکاری دعوت می‌نماید.
یکنفر مدیر فروش‌بامشخصات زیر
۱ـ دارا بودن درجه لیسانس یافوق‌لیسانس در رشته‌مدیریت بازرگانی
۲ـ آشنائی کامل‌بزبان‌انگلیسی
۳ـ دارابودن حداقل‌دوسال تجربه در مدیریت بازاریابی وفروش
۴ـ برگ پایان خدمت نظام وظیفه
دو نفرفروشنده با مشخصات زیر
۱ـ حداقل تحصیلات دیپلم بازرگانی
۲ـ دارا بودن بیش از ۳سال تجربه درامر فروش
۳ـ آشنائی بزبان انگلیسی
۴ـ برگ پایان خدمت نظام وظیفه
علاقمندان‌می توانندرخواست خود رابا ذکر مشخصات‌کامل بانشانی‌وشماره تلفن‌بەراهنمای شماره ۸۱۰ روزنامه اطلاعات ارسال نمایند
۱ـ۳ آـ۱۷۰۰

آگهی
معاون مدیر فروش
یک تولید کننده نساجی پیشرفته ایرانی به یک نفرکه مقام مهم فوق‌را عهده‌دار باشد احتیاج دارد .
درخواست کنندگان‌باید واجد شرایطو صفات‌زیر باشد .
۱ـ داشتن‌معلومات‌راجع به بازار منسوجات بخصوص بافتنی های دولای
۲ـ سن کمتر از ۲۵سال نباشد و حداقل دارای سه سال تجربه کار
۳ـ خدمت‌نظام تمام‌کرده باشد .
۴ـدانستن‌زبان‌انگلیسی لازم است گرچه‌ضروری نیست .
حقوق مکفی و پیشرفت در آتیه به‌شخص واجد شرایط عرضه خواهد شد .
خواهشمند است به تلفن‌شماره ۹ر۳۱۴۱۵۶ با آقای لانك تماس بگیرید تا ترتیب‌ملاقات داده شود .

یک شرکت تولیدی
افراد زیر را بهمکاری دعوت مینماید
چند نفر مهندس میکانیک با داشتن ۳ سال سابقه‌کار چند نفر کارگر ابزار دقیق با ۳ سال‌سابقه‌کار چند نفرتکنیسین ابزار دقیق با ۳ سال سابقه‌کار علاقمندان درخواست خود را باذکر مشخصات کامل نشانی وشماره تلفن به راهنمای‌شماره ۸۰۹ روزنامه اطلاعات ارسال نمایند.
۱ـ۳ آـ۱۷۰۱

استخدام
یک شرکت بزرگ
باپرداخت حقوق و مزایای‌مکفی نیاز بهمکاری افراد زیر دارد.
۱ـ برقکار صنعتی باحداقل ۵ سال سابقه کار
۲ـ کارگربرقکار صنعتی‌باحداقل ۳ سال سابقه کار
۳ـ کارگر برقکار باحداقل ۱الی ۲سال سابقه کار
ازکسانی‌که‌حائز شرایط فوق بودمو دارای برگ خاتمه‌خدمت میباشند دعوت می شود درخواست خود را باذکر مشخصات کامل با نشانی و شماره تلفن به راهنمای شماره ۸۰۸ روزنامه اطلاعات ارسال نمایند.
۱ـ۳ آـ۱۷۰۲

گازسوز شهیاد به یک دوشیزه‌یابانو جهت جوابگوئی‌تلفن‌نیازمند است تلفن ۷۳۱۲۲۹

آگهی
رئیس انبار
شرکت گری‌مکنزی محدود به یکنفرباتجربه که بتواند عهده‌دار مقام مسئولیت‌دار رئیس انبارداری یك شرکت متحد که مشغول تولید است باشد احتیاج‌دارد. درخواست کننده باید دارای صفات زیر باشد.
۱ـ دارای معلومات‌راجع به لوازم یدکی مهندسی
۲ـ حداقل سه سال تجربه دریک‌چنین‌مقام مسئول
۳ـ خدمت‌نظام تمام‌کرده باشد .
۴ـ زبان انگلیسی بلد باشد .
بدرخواست کننده‌واجد شرایط حقوق مکفی و پیشرفت در آتیه عرضه خواهد شد .
خواهشمند است به‌تلفن شماره ۹ر۳۱۴۱۵۶ با آقای لانك تماس‌بگیرید تا ترتیب ملاقات داده شود .

ماشین‌نویس
بانو یا دوشیزه ساعت کار۸تا۱۳و۱۶تا۱۹تلفن ۳۱۱۱۸۴لطفابین‌ساعت ۳تا ۵ عصر تلفن شود

ویزیتور دارویی
باسابقه‌وماشین‌شخصی برای شهرستانها با حقوق و مزایای کافی نیازمندیم میدان کندی کوچه ۸ متری کندی‌دارو سازی فاز

استخدام مستخدم مرد
یکنفر مستخدم مردبرای تمام‌وقت با ضامن‌معتبر نیازمندیم عصرها ۳تا۷ تلفن ۸۳۹۴۶۶

یک شرکت تولیدی
افراد زیر را بهمکاری دعوت مینماید
۱ـ مهندس مکانیک با حداقل۲ سال‌سابقه کار در امور تولیدی
۲ـ مهندس یا تکنیسین مکانیک باآشنائی به امور طراحی و نقشه کشی قالب و افزار
متقاضیان میتوانند درخواست خودرا باذکر مشخصات کامل نشانی‌وشماره تلفن بەراهنمای شماره ۸۰۷ روزنامه اطلاعات ارسال نمایند.
۱ـ۳ آـ۱۷۰۴

آگهی استخدام راننده
یک شرکت سهامی کشاورزی و دامپروری‌تعدادی راننده‌حائز شرایط که دارای سابقه کارو ورزیدگی‌و تجربه کافی باشند از طریق مصاحبه و آزمایش‌با حقوق‌و‌مزایای مکفی استخدام مینماید.
ملاقمندان استخدام میتوانند درخواست خود را با ذکر مشخصات کامل نشانی و شماره تلفن به راهنمای شماره ۸۰۶ روزنامه اطلاعات ارسال‌نمایند.
۱ـ۳ آـ۱۷۰۵

دوشیزه یابانو جهت تایپ‌لاتین نیازمندیم ۶۲۸۹۱۸
۱ـ۲ آـ۱۴۷۱

سکرتر برای مطب
نیازمندیم ۳۹۲۱۹۴ عصرها
۱ـ۲ آـ۱۴۶۷

بهمکاری خانم منشی نیازمندیم ۶۵۹۴۹۸

بتعدادی نصاب‌تزئینائی نیازمندیم ۶۲۶۶۴۱

ماشین نویس فارسی و منشی دیپلمه تمام وقت استخدام میشود ۶۶۲۵۸۵

بچند نفر پرده کرکره‌ـ ساز با حقوق مکفی نیازمندیم ۷۶۹۷۵۲

بەتعدادی‌دو شیزه یا بانو جهت ویزیتوری و یک دوشیزه یا بانو جهت جو ابگویی تلفن که آشنا به تایپ فارسی باشد نیازمندیم.تمام وقت‌یانیمه وقت تلفن ۳۰۴۳۷۱

شریک

یک مغازه تاسیساتی (شوفاژ وتهویه)باسابقه در میدان‌فرح تکنیسین‌تجربی که مایل‌به‌خرید نیمی از مغازه باشد به‌همکاری دعوت میکند ۷۳۳۸۱۱
۱ـ۲ اـ۱۷۶۵

شریک
باسرمایه یك میلیون تومان‌به بالا نیازمندیم ۳۹۱۹۴۵

جویای کار

۱۲ سال تجربه کار در کلیه امور انبارداری و مدیریت آماده کار در تمام نقاط ایران تلفن ۸۵۲۰۹۳از۸ الی ۶ بعد ازظهر

بهیار برای بعد از ظهر ها و شبها آماده کار تلفن ۵۵۱۷۷۸
۱ـ۲ آـ۱۶۳۲

پرستار بچه شبانه روزي با هفته یکروز مرخصي آماده کار است راهنمای ۸۰۸ تلفن ۳۱۱۰۸۰
۱ـ۲ آـ۱۰۷۰۹

راننده ۲ همگانی باسوادمتاهل دارای سابقه کار ۲۰ سال‌سن ۴۵ ساله شرکت ها جویای کار‌تلفن ۳۱۱۰۸۰ راهنمای ۸۰۷ نوروزی
آـ۱۵۶۸۳

آموزشگاهها

آموزشگاه ربانی
ماشین نویسی فارسی و لاتین رابا متد جدید ده انگشتی در آموزشگاه‌مجهزو مدرن ربانی بیاموزید ودر بهترین سازمان ها با حقوق مکفی استخدام شوید شاه آباد مقابل سینما حافظ ۳۱۷۱۳۵

تدریس

تدریس‌خصوصی انگلیسی‌توسط دانشجوی فوق‌لیسانس‌دانشگاه تهران تلفن ۲۴۵۴۷۴

مکالمه انگلیسی
Mr. MARTIN
Mrs. WHITE
Mr. TOM
Mrs. KERSHAW
تلفن ۶۵۲۴۵۷

ششم ریاضی و طبیعی و نظام جدید با تضمین قبولی توسط مهندسین‌باتجربه فارغ‌التحصیل دانشگاه صنعتی اریامهر وفنی ساعتی۵۰ تومان تلفن ۲۵۶۷۱۱ و۶۴۶۵۰۸
آـ۱۸۲۴

تقویتی دبستان‌دروس دبستان توسط دانشجو تلفن ۹۷۱۸۸۵

کلیه دروس اول تا چهارم
نظری با تضمین دبیر ۸۴۵۴۱۵ ـ ۸۴۲۸۶۲

فقط فرانسه ۹۵۲۴۲۸

زبان‌توسط دانشجویان پزشکی تماس ۷ عصر به بعد ۶۳۶۲۷۴

انگلیسی خصوصی ۸۵۵۸۰۱

کلیه دروس
ابتدائی ـ راهنمائی ـ نظری و خدمات بوسیله معلمین مدارس۲۸۷۷۲۱

تدریس حسابداری و آمار ۳ ببعد ۳۳۴۱۶۲

فرانسه خصوصی ۹۳۴۴۰۲
۱ـ۷ آـ۱۰۵۸۶

دروس ابتدائی‌راهنمائی نظری ششم تقویتی تلفن ۶۵۵۷۰۵

مکالمه انگلیسی
بادبیران‌ایرانی وخارجی تلفن ۶۵۲۶۵۹

تدریس‌خصوصی
زبان‌انگلیسی تلفن ۷۵۵۲۹۷

پانسیون

پانسیون کاخ شمالی خانم کارمند و دانشجو ۶۶۰۸۵۱و ۶۴۸۳۹۵

پانسیون‌شهیاد برای‌دانشجویان پسرو کارمندان مجرد۹۸۰۲۸۹

آگهی استخدام

جمعیت شیرو خورشید سرخ ایران افرادزیر را باحقوق و مزایای مکفی جهت خدمت‌تمام‌وقت دربیمارستان شیروخورشید سرخ درگزاستخدام مینماید :
۱ـ جراح عمومی یکنفر
۲ـ متخصص بیهوشی یکنفر
متمنی است داوطلبین واجد شرایط بادردست داشتن مدرك تحصیلی و استخدامی در تهران بسازمان خدمات درمانی شیروخورشید واقع در خیابان تخت جمشید نبش چهارراه سپهبدزاهدی و درمشهد به دفتر جمعیت شیروخورشید سرخ مشهد مراجعه فرمایند .

استخدام کارآموز

آموزشگاه فنی‌جوار کارخانجات گروه صنعتی رنا
تعدادی کارگر ساده برای‌کارآموزی دررشته های فنی با شرایط زیر میپذیرد.
۱ـ سواد دوره ابتدائی و بالاتر .
۲ـسن بین ۱۸ الی۲۵ سال
کارآموزان درمدت آموزش سه‌ماهه ماهیانه مبلغ۵۰۰۰ ریال بعنوان کمك هزینه تحصیلی دریافت داشته واز غذای گرم ووسیله رفت وآمد رایگان استفاده نموده ودرپایان دوره‌آموزش در صورت توافق باحقوق‌و مزایای کافی مشغول بکار خواهند شد.
متقاضیان همه روزه به‌استثنای پنجشنبه و ایام تعطیل به‌کارگزینی کارخانه زامیاد واقع در کیلومتر۱۸ جاده‌قدیم کرج مراجعه نمایند.
تلفن:۵ـ۹۶۳۰۰۲

آگهی استخدام

مرکز آموزش فنی گروه‌صنعتی رنا
جهت تعلیم کارآموزان خود در رشته های جوشکاری برق‌و جوشکاری باگاز و تراشکاری بچند نفر مربی باشرایط زیر نیازمند است .
۱ـ داشتن مدرك دیپلم ودوسال تجربه کار در رشته مربوطه .
۲ـ داشتن برك‌خاتمه خدمت یامعافی دائم.
متقاضیان میتوانند همه روزه به استثنای‌روز های پنجشنبه و تعطیل به‌کارگزینی کارخانه زامیاد واقع درکیلومتر ۱۸ جاده‌قدیم کرج‌مراجعه نمایند . تلفن: ۵ـ۹۶۳۰۰۲

هتل آریاشرایتون

بتعدادی کارگر ساده (زن‌ومرد نیازمند است)
داوطلبین با در دست داشتن اصل شناسنامه وورقه پایان خدمت یا معافیت دائم (برای آقایان) روزانه بجز ایام تعطیل به کارگزینی‌هتل‌آریا ـ شرایتون واقع در خیابان پهلوی بالاتر ازمیدان ونك خیابان بیژن مراجعه نمایند .

یک‌شرکت ساختمانی بزرگ

به‌چندنفر نقشه‌بردار با حداقل‌سه‌سال‌سابقه کارجهت کارگاه اهواز نیازمند است .
۱۵ـ۸۹۸۶۱۱ داخلی ۲۲۲

شرکت ساختمانی بافراد زیر نیازمند است

۱ـ یکنفر منشی جهت کار های دفتری
۲ـ نقشه‌کش ساختمانی
۳ـ مستخدم
خواهشمند است با تلفن ۸۴۱۴۴۹ تماس بگیرید

هپکو

تنها سازنده ماشین‌آلات راه‌سازی و ساختمان درایران برای‌تکمیل کادر خود در تهران احتیاج‌به‌افراد زیر دارد .

۱ـ منشی مخصوص
با حداقل ۴ سال سابقه کارمفید وآشنائی کامل به‌زبان انگلیسی و ماشین‌نویسی فارسی و لاتین

۲ـ ماشین‌نویس دوزبانه
با حداقل سه‌سال سابقه‌کارمفید و آشنائی کامل به ماشین نویسی فارسی‌و لاتین

۳ـ کارمند امورگمرکی
با حداقل سه‌سال سابقه کار در امور گمرکی و ترخیص کالا

۴ـ سرپرست اعتبارات اسنادی
با حداقل ۵ سال کاردر تدارکات خارجی ،اموربیمه، اعتبارات‌اسنادی و آشنائی کامل بزبان انگلیسی .
متقاضیان میتوانند به آدرس خیابان ثریا چهارراه روزولت ـ ساختمان شماره ۱۰ مراجعه یا با تلفنهای ۹ـ۸۳۹۳۶۰ تماس حاصل نمایند .

خانه‌شمارا‌بخارجیان اجاره‌میدهیم

سازمان مسکن پارس
مرکزاجاره بخارجیان
۸۴۸۴۲۴
۸۵۳۸۵۳
۸۵۷۵۸۵
خرید وفروش

مؤسسه نیازمندیهای خارجیان
خانه بخارجیان اجاره میدهد
۸۳۰۰۸۲ - ۸۳۰۰۸۱
۸۲۱۷۲۳ - ۸۲۱۸۱۱
۳۱۱ تخت جمشید مقابل سفارت آمریکا

مؤسسه ظفر ZAFAR
سریعترین مرکز اجاره خانه بخارجیان در شمال شهر
تلفنهای: ۲۲۳۸۳۷
۲۲۷۷۴۶-۲۲۸۵۸۹

مؤسسه امور خارجیان
تخت جمشید جنب بهار
۷۵۱۷۸۲ - ۷۵۲۳۵۸

سازمان مسکن کندو
کانون اجاره بخارجیان
ویلا آپارتمان دفترکار
۲۲۷۶۳۸-۲۲۷۶۳۹

سازمان نیازمندیهای فرخ
مرکز اجاره وخرید وفروش
۲۲۹۱۵۵-۲۲۹۱۵۷
مباشرت نیز میپذیریم

آژانس بین‌الملل
بخارجیان ویلا و اپارتمان شما رااجاره میدهد ۸۳۰۸۴۲ـ ۸۳۰۸۴۳

تهیه مسکن اگشن
احاره بخارجیان ۶۸۷۸۱۲

تهیه مسکن یونیک
اجاره بایرانی وخارجی
مرکز خرید وفروش
۲۲۵۵۰۴ - ۲۲۶۴۸۷

وزیری
۶۵۸۱۸۸
۶۵۳۷۴۳
اجاره بخارجیان ـ خرید ـ فروش

تلفن ۶۶۰۰۰۰
مرکزمعاملات‌و اجاره بخارجیان
اـ۱۶۸۰

اجاره
خرید و فروش مون هاوس
moon house
مجهزترین آژانس تهیه‌مسکن درایران
جردن ـ نبش گلشهر ساختمان ترنج
۲۲۲۴۷۹ و۸۰

۸۳۵۱۲۰- ۸۲۹۷۶۶
سازمان کورش
اجاره منازل بخارجیان

هرنوع ویلا و همکف در شمال شهر برای سکونت روسای خارجی نیازمندیم ۲۲۷۵۱۱ و ۲۲۲۶۳۰
۱ـ۱۴۵۳

۸۲۴۹۵۳
سازمان نیازمندیهای خارجیان
خانه شمارابه خارجیان اجاره میدهد
۸۲۷۹۰۱-۸۳۸۱۰۶

آژانس استار
اجاره بخارجیان
۸۴۶۱۶۳-۸۵۶۱۷۴

کورش‌لیسینگ
اجاره به‌خارجیان
۸۵۱۴۷۷ ـ ۸۴۷۹۳۸

مرکز اجاره بایرانی و خارجی ۲۴ ساعته ۸۳۲۹۳۳

اجاره بایرانی وخارجی
۲۶۷۲۲۹

چهارشنبه ۳ اسفندماه ۲۵۳۶ـ شماره ۱۵۵۴۵

چند خبر از چند شهر

اصفهان ـ جلسه‌ای باشرکت ۲۴۰ نفر از پیشاهنگان دانشسرای مقدماتی نجف‌آباد تشکیل شد و طی آن فعالیت های تعاونی‌درسطح شهر و روستا برای پیشاهنگان تشریح شد .

تشریح هدفها

● فامیلی و علوی دوتن از معاونان سازمان ثبت اسناد و املاک کشور وارد اصفهان شدند و در اجتماع کارکنان سازمان منطقه‌ای ثبت اسناد استان وظایف و هدف های سازمان را درجهت تسریع کار مراجعان از طریق کاهش تشریفات زائدارمری تشریح کردند .

دست‌آوردهای انقلاب

● در اجتماعی که باشرکت گروهی از بانوان در سالن‌اجتماعات مرکز رفاه خانواده سازمان زنان شهرستان گلپایگان برگزار شد دبیر حزب در این شهرستان و دبیر سازمان زنان شهرستان مذکور در زمینه دست آورد های انقلاب سخن گفتند .

جریمه شدند

● دادگاه ویژه رسیدگی به تخلفات صنفی اصفهان چهارده نفر از کسبه‌متخلف این شهر را به پرداخت جرایم نقدی‌و تعطیل محل کسب محکوم کرد .

جریمه شدگان عبارتند از : بمانعلی رمضانی ، علی مظفری،علی حمصی ، عبدالکریم میرهادی ، علی اسکندری،سید رضا قاضی‌عسگر، حبیب‌اله بلوچستانی ، عباسعلی تریکیان ، نعمت‌اله‌پور غلام محمد معمهر ، مهدی کدخدائی ،عبدالحسین گل افشان‌و یدالله شریفی.

کمیته هماهنگی

● جلسه کمیته هماهنگی بهداری و بهزیستی استان اصفهان در دفتر کار زاد استاندار اصفهان تشکیل شد . در این جلسه که رئیس دانشگاه ، مدیر عامل سازمان منطقه‌ای بهداری و بهزیستی و چندتن از مدیران کل شرکت داشتند در زمینه ایجاد هماهنگی‌درامور بهداری و بهزیستی مذاکراتی به عمل آمد .

واحد پستی

● یک واحد پستی در کارخانه تاج اصفهان تاسیس شد.این واحد که برای رفع نیاز های پستی ساکنان اطراف جاده تهران و کارگران کارخانه های این منطقه ایجاد شده است از اول اسفندماه جاری آغاز بکار کرد .

اطلاعیه اداره کشاورزی

● اداره کل کشاورزی استان اصفهان طی اطلاعیه‌ای از علاقمندان به تاسیس گاوداری و جایگاه پرورش طیور خواست قبل از شروع اینگونه تاسیسات باداره کل کشاورزی مراجعه کنند زیرا از کار کسانی که بدون پروانه اقدام به ایجاد اینگونه تاسیسات نمایند جلوگیری خواهد شد .

نظافت شهر

● جلسه‌ای بمنظور بررسی وضع نظافت شهر باحضور سرپرست و دیگر مسئولان شهرداری اصفهان و روسای شهرداری های پنجگانه در سالن حزب رستاخیز ملت ایران تشکیل شد .

ایجاد خیابان

● عملیات احداث خیابان شرقی و غربی شهر بادرود نطنز آغاز شد .

شهرداری بادرود که پارسال تاسیس شده است اعلام کرد احداث خیابان مذکور در وضع اقتصادی مردم تاثیر خواهدگذاشت.

وزیر در اجتماع فرهنگیان

● گنجی وزیر آموزش و پرورش و سرپرست علوم و آموزش عالی باتفاق معاونان و مدیران کل‌آموزش‌و پرورش‌سراسر کشور وارد شهرضا شد و در اجتماع روسای‌مجتمع های فرهنگی دبیرستان ها دبستان ها وانجمن های خانه ومدرسه این شهر شرکت کرد .

مرکز بهداشت

● قرارداد ساختمان مرکز بهداشت درجه ۵ شهر نائین بین‌اداره کل مسکن و شهرسازی و پیمانکار امضاء و مبادله شد .

سابقه‌درخشان در کار

اینجانب حسین کابل دارای دیپلم طبیعی و گواهی‌نامه‌های کمک کارشناس و ماشین‌نویسی لاتین و فارسی با ۲۲ سال حسن سابقه وتجربه حاضر بانجام مشاغل مذکور میباشم.

یزد: خیابان ثریا ـ کوچه ارغوان پلاک ۹
آ ـ ش ۴۷۷۰

تحول در مخابرات مهریز

اداره مخابرات مهریز مدتی است که جلوه دیگری به‌خود گرفته وکار مراجعین بسهولت انجام می‌شود .

با فعالیت چشمگیری که آقای محمدعلی‌حیران، رئیس‌مخابرات مهریز از خود نشان میدهد جا دارد مخابرات استان یزد توجه بیشتری نسبت باین اداره بعمل آورد .

عده‌ای از مراجعین مخابرات مهریز .

مژده

به اهالی محترم‌شوشتر

کافیست باتلفن ۶۶۱ آکاژو تماس بگیرید تادکوراتور های ما در اسرع وقت کلیه امور دکوراسیون منزل یا دفترکارشما را انجام دهد .

تاریخ: ۱۵ر۱۱ر۳۶
شماره : ۶۴۱۵

آگهی صنفی

به‌منظور ایجاد تسهیلات بیشتر جهت رفاه و آسایش مصرف کنندگان عزیز در تهیه و تامین مایحتاج و کالای نوروزی‌بدینوسیله به‌آگاهی همگان میرساند .

۱ـ تمام ایام هفته کلیه فروشگاهها . مغازه‌ها . داروخانه ها . رستوانها . بنگاههای مسافربری. مسافرخانه‌ها. اغذیه فروشیها. کافه رستورانها. تعمیرگاهها و مراکز فروش لوازم یدکی و خدمات اتومبیل تا اطلاع ثانوی در سرتاسر شهر یکسره بازو آماده عرضه وظایف‌متعلقه میباشند .

۲ـ وارد کنندگان و فروشندگان عمده‌و جزئی انواع گوشت .آرد ونان . مرغ. تخم‌مرغ‌و میوه و سبزیجات و غیره . تمام ایام را بطور یکسره و بدون تعطیلی باز و آماده عرضه نیازمندیهای روزانه خواهند بود .

۳ـ کلیه اتحادیه هاو واحدهای صنفی تابعه ملزم به اجرای مفاد آگهی و رعایت مقررات نظام صنفی و تهیه و تامین ارزاق عمومی بوده و موظف به‌نصب تابلو و برچسب نرخهای آگهی شده‌بر روی اجناس و همچنین صدور فاکتور وارائه آن به خریداران میباشند .

۴ـ از عموم همشهریان عزیز تمنا دارد اتاق اصناف را درنیل برسالتی که دارد راهنمائی و ارشاد فرموده و از مع فی گرانفروشان. محتکران . و متخلفین به حقوق مصرف کننده به اتاق اصناف و یااز طریق تلفن شهری شماره (۳۰۲) دریغ نفرمایند .

بهمن سامانی
رئیس اتاق اصناف مسجدسلیمان

انحلال آب ...

بقیه ازصفحه اول

کند و قدرت اختصاصی تشکیل دهد ؟

وی خطاب به اعضای انجمن گفت : باید کاری کنیم که سراز دیوان عالی کیفر درنیاوریم . بی حساب و کتاب نمی شودیک سازمان را به سازمان دیگری سپرد .

یکی دیگر از اعضای انجمن گفت : اولا ما تصمیم بانحلال سازمان نداریم و اموالمان را تحویل کسی نمی دهیم . تنها کاری که میخواهیم بکنیم اینست که اختیاراتمان را به مدیر عامل سازمان آب و برق خوزستان‌می دهیم ، بشرط آنکه اموال شهررا بهتر از هیئت مدیره سازمان آب و فاضلاب حفظ کند.

من استیضاح می‌کنم !

عضو دیگرانجمن گفت:آقایان اساسنامه مبنای کار ما است . اگر اساسنامه سازمان آب برقرار است و معتبر ، هیئت مدیره نیز پابرجاست‌و اگر تحت این‌عنوان و اختیارات ، هیئت مدیره به دیگری تفویض شود ، این امر جرم است و من‌بای چنین‌تصمیمی را امضاء نمی کنم ، یا بگوئید سازمان آب و فاضلاب منحل شده یا اگر منحل نشده هیئت مدیره برقرار است .

عضو دیگرانجمن‌گفت :حرمت انجمن شهر باید حفظ شود،اگر انجمن اختیارات سازمان آب را به سازمان آب و برق تفویض کرد و سازمان آب و برق‌قبول نکرد ، من یا استعفا می دهم یا خیلی ها را استیضاح میکنم !

عدول از نظرات

یکی دیگر از اعضای انجمن گفت: همانطور که یک بارنظرات ما نادیده گرفته شد ، اگر این‌بار مصوبه‌ای در میان باشد آیاباز هم نظرات ما نادیده گرفته‌خواهد شد و از نظریه‌ماعدول میشود؟

عضو دیگری در پاسخ گفت:اگر عدول شود ، بانجمن توهین شده است . ضمنا شرکت‌عرانی «زیتون» مدت چند روز آب آشامیدنی قسمتی از شهر راقطع کرد ، چرا کسی در این مورد شکایتی نکرد !

ایجاد بازار روز

این بحث بالاخره به نتیجه قطعی نرسید و قرار شد بازهم در این مورد بررسی به عمل آید .

در پایان این جلسه حسین‌ضیائی شهردار اهواز بودجه سال ۲۵۳۸ شهرداری را به مبلغ ۸۳۷میلیون و۹۵۰ هزار و ۸۳۹ ریال تسلیم انجمن کرد و مقرر شد این بودجه در کمیسیون مالی مورد بررسی قرار گیرد .

ضمنا ،شهردار موضوع‌ایجاد نخستین بازار روز منطقه‌ای‌اهواز را مطرح‌کردو انجمن باین شرط که زمین واگذاری برای ایجاد بازار روز که از سوی یک شرکت خانه سازی اهدا شده از نظر وضع مالکیت اشکالی‌نداشته باشد ، بااجرای‌این طرح‌موافقت کرد .

بازار روز منطقه‌ای‌اهواز در زمینی به مساحت ۵ هزار مترمربع ایجاد خواهد شد و در احداث آن از قطعات پیش ساخته‌استفاده میشود .

بازار روز اهواز شامل ۳۲ غرفه ۲۴ متر مربعی و ۶۴ غرفه ۲۰ متر مربعی خواهد بود و هزینه ایجاد ۱۵ میلیون و ۶۰۰ هزار ریال برآورد گردیده است.

شهردار اهواز در این جلسه قول داد که تا قبل از نوروز بخشی از این بازار آماده‌شود.

جلسه شورای ورزشی اصفهان تشکیل شد

تأسیسات ورزشی دانشگاه اصفهان در اختیار مردم قرار میگیرد

استاندار اصفهان مشارکت مردم‌رابرای پیشرفت ورزش ضروری دانست

گوشه‌ای ازجلسه شورای‌ورزش اصفهان بریاست‌استاندار

اصفهان ـ هدایت بهبهانی‌خبرنگار ورزشی اطلاعات:

دکتر توسی رئیس دانشگاه اصفهان در جلسه‌شورای ورزشی استان که بریاست اکبرزاداستاندار اصفهان تشکیل شد، اعلام کرد ، زمین‌ها،و تاسیسات ورزشی‌دانشگاه را در اختیار جوانان ورزشکار قرار میدهد.

در این جلسه که در دفتر استاندار اصفهان تشکیل یافته بود، حیدرتاکی دبیر شورای ورزش برنامه‌های کوتاه و دراز مدت ورزشی استان اصفهان را به‌اطلاع شورا رساند. در این گزارش به تشکیل دبیرخانه‌شورای ورزش کمیته‌های اجرایی، برنامه ریزی وطرحها وتشکیل شورای ورزش شهرستانها اشاره کرد و افزود تاکنون پنج دبیر شورای ورزش‌زیرنظر فرمانداران‌شهرستان ها انتخاب شده‌اندو اولین شورای ورزشی‌در نجف‌آباد تشکیل‌گردید.

وی به برنامه‌ریزی و کمیته‌های مختلف اشاره نمود.

استاندار به کمکهایی که باید در زمینه‌های مختلف بکند اشاره کرد و افزود: بایدمردم راتشویق کنیم زمین‌های مورد احتیاج را در اختیار بچه‌ها بگذارند و مشارکت مردم را برای پیشرفت ورزش ضروری دانست .

همچنین آقای اکبرزاد یادآور شد هرچه زودتر به وضع باشگاه های باستانی‌رسیدگی خواهدشدو سروسامانی به آن میدهد.

دکتر توسی رئیس دانشگاه‌اصفهان در مورد تربیت مربی و تهیه برنامه برای استفاده جوانان از زمین‌های ورزشی دانشگاه‌اصفهان سخن گفت و اضافه کرد من تاسف میخورم وقتی واردانشگاه میشوم ومی‌بینم زمین‌های ورزش دانشگاه سوت و کور است .وی افزود: زمین‌های ورزشی و تاسیسات دانشگاه را در اختیار علاقمندان بورزش قرار می‌دهیم بشرطی که بطور منظم‌ومرتب ، ضوابط ویژه‌ای برقرار شود تا مورد بهره‌برداری قرار گیرد .

همچنین زمین‌های‌ورزشی موجود درمجاورت‌آموزشگاهها ودانشگاه های شهرهای اصفهان را از هم‌اکنون‌دراختیار شورای‌ورزشی قرار می‌دهم تادبیر شورای‌ورزش پیشنهادهای خود را از نظر هم‌اهنگی در مورد این تاسیسات ابراز دارد .

در این جلسه دبیر شورای ورزش استان مامور شد تاضمن تشکیل دبیرخانه شورا نسبت به انتخاب روسای هیات‌های ورزشی استان اصفهان اقدام نماید.

ورزشی

پیروزی برای صاحبخانه

کازرون: بدعوت تیم فوتبال بخش کمارج کازرون، تیم فوتبال بخش مزارعی برازجان برای انجام یک دیدار دوستانه باین شهروارد شد.

دوتیم در زمین فوتبال ورزشگاه کوروش کبیر رودررو قرار گرفتند که پیروزی بانتیجه ۱ـ۲ بنفع تیم فوتبال بخش کمارج بوددر جریان بازی دیده شد که جوانان این بخش استعداد فراوانی‌دارند که اگر در نگهداری و تقویت نیروی این جوانان مراقبت کافی بشود این منطقه نیز بتواند در رشته فوتبال عرضه وجود کند.

بازیکنان تیم فوتبال بخش کمارج کازرون مرکب بودنداز: بیژن جلالی‌ـ شاپور ابراهیمی‌ـ حسن باریکـ نورمحمد دهقانـ عبدالکریم جلالی‌ـ عباسقلی صمیمی‌ـ محمد جواد محمودی‌ـ محمد رضاجوکارـ سیف‌علی جوکار ـ علیرضا صمیمی‌ـمحمد محسن محمودی‌ـ عبدالرضا سروازادـ دهراب چراغی و محمد جعفر محمودی.

یلان نوجوان خمین مبارزه کردند

خمین: علی محمد رحیمی خبرنگار ورزشی اطلاعات ـ از طرف هیات کشتی خمین‌یک دور مسابقه کشتی آزاد برای گروه نوجوانان‌ترتیب داده‌شده بود که آخرین‌دور این‌مبارزات در هفت وزن وبا حضور «گلبرگ» فرماندار و جمعی از روسای ادارات وعده زیادی تماشاچی در تالار سرپوشیده دبیرستان پهلوی خمین برگزار شد.

سرپرستی و مربیگری‌کشتی‌گیران نوجوان این شهر را محمدنیک‌پور مربی با سابقه بعهده دارد که از هر لحاظ برای پیشرفت این ورزش‌زحمت می‌کشد و در پایان این دیدار ها جوایز نفرات اول تا سوم هر وزن بوسیله‌فرماندار اهداء گردید که این گیرندگان جوایز عبارت بودند از:

در وزن ۲۳ کیلو: عباس قاصدی اول ـ عربی دوم و سعید قاصدی سوم.

وزن ۲۸ کیلو : مصطفی‌جانی اول ـ توسلی دوم و کاظم جدیدی سوم.

وزن ۳۰ کیلو: مجیدشاهوری اول‌ـ محسن سیدین دوم و محسن شکیبائی سوم.

وزن ۳۲ کیلو: کریم مالکی اول‌ـ سعید اسلامی دوم و منوچهر مشایخی سوم.

وزن ۳۵ کیلو: محسن کرمی اول‌ـ عبدالرضا مجتبائی دوم‌و عبدالرضا محمدی سوم.

وزن ۳۸کیلو : جعفری اول‌ـ عمادی دوم و مستوفی سوم و در وزن ۴۲ کیلو: کاتبینی اول‌ـ اسلامی دوم وسیدین سوم.

هنگام عبور از رودخانه جراحی :

تراکتوری واژگون‌شدو۳ سرنشین آن کشته‌شدند

رامهرمز: براثر واژگون شدن تراکتوری که با چند سرنشین قصد عبور از رودخانه رامهرمز را داشت، راننده تراکتور و۲سرنشین دیگران جان خود را از دست دادند.

کشته شدگان این حادثه، هرمز طباطبائی ۳۲ ساله‌ـ راننده تراکتور ـ ناصر تقی‌زاده ۴۰ ساله ، کشاورز و سید نوراللهموسوی ۴۲ ساله، کشاورز، بودند.

علت اصلی بروز این حادثه، بالا آمدن آب رودخانه جراحی در رامهرمز وناتمام ماندن کار احداث پل بزرگ «الله» رامهرمز بود.به‌علت ناتمام ماندن ساختمان این پل اهالی مجبورند باوسایل نااین، ازجمله تراکتور از رودخانه بگذرند.

این حادثه تاسف اور باعث شد این پرسش پیش‌اید که چرا شرکت پیمانکار که احداث پل مذکور را به‌عهده دارد، مدت ۲۷ ماه پل را در دست ساختمان نگاهداشته و نسبت به تکمیل واتمام آن اقدام نمی‌کند؟

تغییر نام خانوادگی

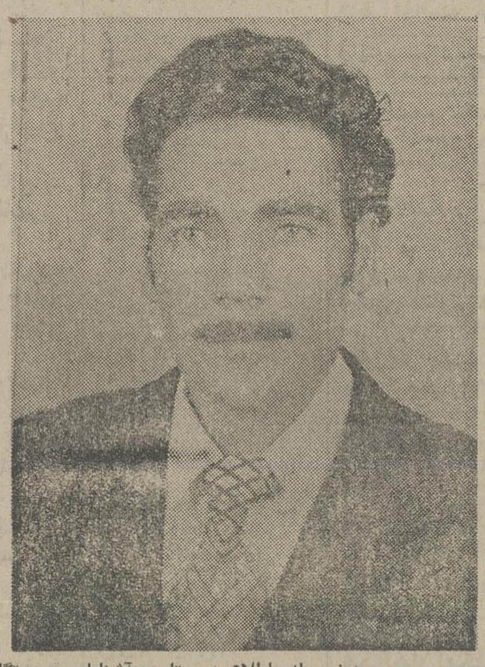

بدینوسیله باطلاع دوستان و آشنایان و بستگان‌و اهالی محترم یزد میرساند، نام اینجانب محمدعلی حاجی علی اکبرزاده به محمدعلی پیمانچی (مدیر موزائیک‌سازی ابوالفضل) تغییر نموده است .

آگهی ابلاغ وقت رسیدگی طبق‌ماده ۱۰۰

آقای باران‌سلیمانی بولایت فرزندش دوشیزه اشرف سلیمانی ساکن رامهرمز خیابان بهداری سابق‌منزل‌شخصی دادخواستی‌بخواسته صدورگواهی عدم‌امکان سازش‌به استناد بند۲و ۱۱ماده ۸قانون حمایت خانواده باستناد فتوکپی سند ازدواج‌به طرفیت محمود ذوالفقاری فرزند حسین بدادگاه بخش مستقل رامهرمز تسلیم‌که به کلاسه۶۷ر۳۶ حمایت خانواده ثبت‌وبرای روز ۲۰ر۱۲ر۳۶ ساعت۹ صبح شنبه‌تعیین وقت شده حسب محتویات پرونده نامبرده مجهول‌المکان است علیهذا حسب تقاضای خواهان وطبق‌ماده ۱۰۰قانون آئین‌دادرسی مدنی مراتب سه نوبت متوالی درروزنامه رسمی‌ویکی از جراید کثیرالانتشار محلی آگهی که‌خوانده مذکورجهت دریافت نسخه ثانی دادخواست وضمائم بدفتردادگاه بخش مستقل‌رامهرمز مراجعه ودروقت مقرر جهت رسیدگی در دادگاه بخش‌مستقل رامهرمز حضر شود در صورت عدم حضور دادگاه غیابا رسیدگی خواهدکرد چنانچه منبعد ابلاغ بوسیله‌آگهی لازم شود فقط یك نوبت‌آگهی درروزنامه خواهدشدو مدت آن ده روز است .

مدیر دفتردادگاه بخش مستقل رامهرمز ـ نادی

شهرداری مسجدسلیمان

همشهریان عزیز

با پرداخت عوارض نوسازی سالهای گذشته و سالجاری امکان اجرای پروژه‌ای عمرانی شهر خودرا فراهم سازند .

علی مقیمی ـ شهردار مسجدسلیمان

شرکت سهامی عام کشت و صنعت نیشکر هفت‌تپه آگهی مزایده شماره ۱/۳۶/۱

شرکت سهامی کشت‌وصنعت نیشکر هفت تپه تعداد ۴۹۴۴ قلم لوازم یدکی مازاد براحتیاج خود را بشرح زیر از طریق مزایده بفروش میرساند.

ردیف	نوع دستگاه	تعداد اقلام
۱	خودرو کنورت	۲۲۱
۲	تراکتور چرخ لاستیکی انتیرناشنال	۸۵۵
۳	ویسکونسون انجین	۳۸
۴	مینی‌بوس مرسدس‌بنز	۴۱۶
۵	سیتروئن	۴۹۷
۶	کمنزانجین	۳۱
۷	آلیسون	۲۶
۸	تراکتورام‌ـ ام	۱۸
۹	هاپتو	۱۱۰
۱۰	هرکولس انجین گازوئیلی	۶۳
۱۱	کاتر پیلار	۱۳۷۸
۱۲	جیپ	۱۲۳۱
۱۳	شورلت ۸ سیلندر مدل ۱۹۷۲	۶۰
	جمع کل	۴۹۴۴

داوطلبین شرکت در مزایده میتوانند ضمن پرداخت مبلغ ۵۰۰ ریال (پانصد) بحساب جاری شماره ۱۶۰ بانک ملی ایران‌ـ شعبه هفت تپه و با ارائه فیش بانکی همه روزه از تاریخ انتشار آگهی در ساعات ۸ الی ۱۲ صبح و ۱ الی ۴ بعدازظهر به دفتر اداره ماتریل شرکت واقع در امانیه خیابان سقراط پلاک ۱۳۹ در اهواز و همچنین دفتر شرکت واقع در انتهای خیابان ۲۱ آذر نبش بلوارالیزابت ساختمان شماره ۲ وزارت کشاورزی و عمران روستائی طبقه چهارم در تهران مراجعه و برگ شرایط را دریافت دارند. پیشنهادات باید حداکثر تا ساعت ۹ صبح روز ۳۶/۱۲/۲۰ در ازاء رسید تسلیم دائره پست شرکت سهامی عام کشت و صنعت نیشکر هفت تپه گردد و یا طوری با پست سفارشی ارسال شود که تا وقت تعیین شده بدائره پست شرکت واصل گردد.

کلیه پیشنهادات رسیده در ساعت ۱۰ صبح همان روز در دفتر اداره ماتریل شرکت واقع در محوطه صنعتی باز و قرائت خواهد شد. حضور پیشنهاددهندگان در جلسه آزاد است.

شرکت سهامی عام کشت و صنعت نیشکر هفت تپه در رد کلیه و یا قبول هریک از پیشنهادات مختار میباشد.

شرکت سهامی عام کشت و صنعت نیشکر هفت تپه

نیازمندیهای اطلاعات

تلفنهای: ۳۱۱۲۲۴-۳۱۱۲۲۵-۳۱۱۲۱۹-۳۰۳۷۰۲

نیازمندیهای اطلاعات تلفنی درج میشود

حج‌عمره‌نوروزی

مکه ـ مدینه ـ جده‌شام‌وقاهره
بمدیریت سیدحسن هاشمی‌اصل (شربیانی)
تلفن ۵۴۴۹۹۹ـ ۹۷۳۵۳۵ـ ۹۳۳۱۹۲

عمره‌نوروزی درجه۱

به مدیریت حاج سید عبدالحمید قره‌سیدی
تلفن های :
دفتر ـ ۵۳۶۱۰۶ ـ ۵۲۸۸۳۱
منزل ـ ۳۱۴۶۹۳ ـ ۵۳۷۷۴۶

آگهی تشکیل مجمع عمومی

مجمع‌عمومی فوق‌العاده شرکت سهامی خاص فیروز درساعت ۱۰ صبح روز دوشنبه ۱۵اسفند ماه ۲۵۳۶ در محل شرکت‌واقع در خیابان تخت جمشید بین ویلا و حافظ شماره ۲۱۹ تشکیل می‌گردد :
دستور جلسه عبارت است از ـ ازدیادسرمایه شرکت
از صاحبان سهام شرکت‌تقاضا دارد باتوجه‌به مواد اساسنامه در روز و ساعت مقرر در جلسه مجمع حضور بهمرساند .
هیئت‌مدیره شرکت سهامی خاص فیروز

شرکت‌مولتی کوم

استخدام مینماید
دوشیزه دیپلمه بازرگانی یا منشیگری داوطلبین محدوده آپادانا ارجحیت دارند .
تلفن ۸۴۶۷۹۵

اکازیون جهت ساختن کارخانه

زمین بمساحت ۲۱۳۵ متر با نقشه‌و جواز ساختمان ۱۰۰۰مترسالن درمنطقه‌صنعتی‌حکیمیه بفروش میرسد تلفن ۷۹۱۶۲۷

یك قطعه زمین با جواز

ساختمان تعمیرگاه بمساحت ۱۰۵۰۰ متر بر ۶۵ متری‌جاده‌قدیم کرج.بعداز شیر پاستوریزه بفروش میرسد از ساعت ۹ الی ۱۸به‌تلفن های ۳۱۰۹۱۳ و ۳۱۰۹۱۴ مراجعه فرمائید .

حج‌وعمره‌نوروزی (زمانی)

جده‌ـ مکه‌ـ مدینه و شام ۲۵ روز
جهت مذاکره ۶۴۲۶۸۲ و ۶۴۸۲۵۵ مشهد ۲۳۰۰۳

مهندسین مشاور سردار افخمی

احتیاج بچندنفر مهندس سویل تمام وقت‌با تجربه کافی برای کارمتره در دفتر مرکزی‌دارد.
لطفا باشماره‌تلفنهای ۹ـ۶۸۱۳۳۷و۶۸۴۳۷۰ و ۶۸۲۱۳۶ تماس حاصل فرمائید .

قابل‌توجه فروشندگان مصالح ساختمانی

قبول نماینده فروش از شهرستان ها

تلفن ۸۲۷۹۳۱

قابل توجه شرکتهای ساختمانی

انواع آجرسوفال تیغه ـ بلوك ـ نما ـفشاری
به قیمت رسمی تحویل فوری
تلفن ۸۴۱۶۲۲

کارخانه‌فروشی

(شهر صنعتی کورش ـ ساوه)
کلیه تاسیسات ساختمانی کارخانه‌ای به مساحت ۵۰۰۰ متر مربع که ۱۰۰۰ متر مربع سالن سوله‌عایق شده بعرض ۱۹ متروساختمان اداری ۱۲۰ مترمربع باآب وبرق آماده برای‌کار های صنعتی وتولیدی تلفن ۶۸۲۷۴۲ و ۶۸۳۵۰۴

یك‌شرکت‌بین‌المللی داروئی‌جهت‌قسمت حسابداری‌صنعتی خودیك‌نفرحسابدار باشرایط‌زیراحتیاج‌دارد

۱ـ داشتن‌دیپلم متوسطه‌ویابالاتر (لیسانس حسابداری صنعتی ارجحیت دارد) .
۲ـ دارا بودن برك خاتمه‌خدمت‌ویا معافی .
۳ـ آشنائی به زبان انگلیسی
۴ـ حداقل ۲ سال سابقه کار در رشته مربوطه .
واجدین شرایط میتوانند ازساعت ۸ الی ۴ بعدازظهر با تلفنهای: ۸۴۱۱۱۹ و ۸۴۲۱۲۷ تماس حاصل نمایند .

عمره‌نوروزی

مجمع دینی و تحقیقاتی و علمی انجمن خدمات اسلامی
در معیت محقق عالیقدر آقای دکتر حشمت‌اله مقصودی
مدیر گروه: سیدمحمد موسوی‌زاده
حرکت ۲۷ اسفند: جده، مدینه، مکه، شام،قاهره
صبحها وبعدازظهرها ۳۴۰۷۷۹ و ۲۳۵۲۵۴

عمره نوروزی

به‌سرپرستی حاج‌سید عبدالحسین‌موسوی
حرکت ۲۸ اسفند ـ تلفن : ۲۴۳۴۶۶ آدرس ـ سلطنت‌آباد ـ جنب گلستان سوم پلاك ۲۹۹ .

شرکت‌سهامی تاسیسات‌ساختمان بمنظور تکمیل‌کادر فنی‌خوداحتیاج به دو نفر مهندس و سه نفر تکنیسین با شرایط زیر دارد :

متقاضیان میتوانند همه‌روزه بجز روز های پنجشنبه و جمعه و ایام تعطیل رسمی بواحد اداری‌ومالی‌این شرکت‌واقع درخیابان عباس‌آباد ـ خیابان مهناز شماره ۹۵ طبقه چهارم بین ساعت ۹الی ۱۴با در دست داشتن مدارك تحصیلی و اوراق سوابق‌کار مراجعه نمایند .
۱ـ مهندس تاسیسات با سابقه ده سال در طراحی کار های تاسیسات بیمارستانی .
۲ـ مهندس برق باسابقه ۷سال‌در طراحی کارهای تاسیسات الکتریکی بیمارستان.
۳ـ تکنیسین تاسیسات تهویه مطبوع با سابقه ۵ سال درکار های اجرائی (باحداقل‌مدرك تحصیلی فوق‌دیپلم) .
۴ـ تکنیسین تاسیسات آب وفاضل‌آب باسابقه ۵سال در کارهای اجرائی(باحداقل مدرك‌تحصیلی فوق دیپلم)
۵ـ تکنیسین تاسیسات برق با سابقه ۵ سال در کار های بیمارستان (باحداقل مدرك تحصیلی (فوق دیپلم).

آگهی فقدان پروانه کار

پروانه کارآقای کارل هاینس ـ گانیاك
Karl Heinz Ganiak
مفقودگردیده‌است‌ازیابنده‌خواهشمند است درتهران ـ به نشانی خیابان رازی نبش فرانسه پلاك ۹۳ شرکت هوختیف یا دربوشهر ـ به نیروگاه اتمی شرکت هوختیف تحویل‌فرمایند

بفروش میرسد

کان پالم بیچ (جنوب‌فرانسه) آپارتمان‌نو ۵۹ متر مربع دارای یك اتاق هال آشپزخانه حمام توالت ۲تراس منظره‌دریا و پارك در۷۰متری‌بندر موروژ قیمت ۴۰۰ر۰۰۰ فرانك
لطفا به آدرس زیر مراجعه شود
Dr. JEAN FARGE 1 BOULVARD MAGENTA 75 PARIS 10em

میلیران

»» بزرگترین نمایشگاه میلیران
در بلوار پهلوی و میدان ماده کمی بالاتر از میدان محسنی
ساختمان ۱۱۸ افتتاح مشد ۲۲۶۴۶۶
معرض فروش کلیه طرحهای جدید در خیابان فرح
کمی بالاتر از تخت طاوس تلفن ۸۴۳۱۸۲

شرکت‌پخش کیسه

(سهامی خاص)
آماده‌تحویل کیسه‌گونی‌وچتائی وانواع‌طناب‌وتسمه‌ونخ‌پلاستیك بابعادوضخامت‌ورنگهای مختلف‌میباشد
تلفن های ۸۹۳۹۱۴ و ۸۹۴۴۲۲ و ۸۹۶۶۰۳
آدرس‌تهران: خیابان‌کریم خان زند آبان شمالی ـ خیابان پزشك شماره ۱۴ طبقه سوم

موقعیت‌شغلی‌جالب

شرکت ایران عمر وابسته بـه شرکت سهامی بیمه ایران و بیمه سنتری امریکا برای‌توسعه‌بازاریابی بیمه عمر افرادی راکه بخواهند از وقت آزاد خود درامر نمایندگی بیمه استفاده نمایند به همکاری دعوت‌می نماید.
داوطلبان میتوانند هر روز از ساعت۸الی۱۵ برای‌مصاحبه‌حضوری به محل شرکت واقع درخیابان حافظ شمالی جنب خیابان زمرد شماره ۶۳۹ ساختمان شرکت سهامی‌بیمه ایران طبقه چهارم مراجعه و یاباتلفن ۸۹۷۶۱۴ تماس حاصل فرمائید. م‌الف ۲۷۲۹۱ ۱ـ۲
شرکت ایران عمر

دانشگاه‌تهران دانشکده‌پزشکی‌پهلوی

کنفرانس ماهانه گروه آنستزیولژی با همکاری انجمن آنستزی ورانیماسیون ایران
سخنران: آقای دکترایرج ضرغام
موضوع : رسپیراتورها (دستگاههای تنفس مصنوعی)
تاریخ : چهارشنبه سوم اسفند ماه ۲۵۳۶ شاهنشاهی
ساعت : ۵ بعداز ظهر
محل : تالار رحمتیان انستیتو تاج پهلوی

تلفن نیازمندیهای اطلاعات

۳۱۱۲۲۴ ۳۱۱۲۲۵

آگهی پذیرش دانشجوی دوره تخصصی

دانشکده پزشکی دانشگاه پهلوی جهت دوره دستیاری (تخصصی) در رشته های داخلی ـ روانپزشکی ـ جراحی عمومی ـ کودکان ـ رادیو تراپی ـ بیهوشی و آسیب شناسی برای اول اردیبهشت ۳۷ داوطلب‌می پذیرد داوطلبان باید مدارك خودرابه شرح زیر تا پانزدهم اسفند ۳۶ به دبیرخانه دانشکده پزشکی ارسال دارند.
۱ـ فتوکپی دیپلم دکترا درپزشکی، ۲ـ فتوکپی برك پایان خدمت یامعافی دائم .
۳ـ فتوکپی شناسنامه یك‌برك
۴ـ عکس ۶ × ۴ سه قطعه
داوطلبان میتوانند برای اطلاع بیشتر بدبیرخانه دانشکده پزشکی مکاتبه و یامراجعه نمایند.
دانشکده پزشکی ـدانشگاه‌پهلوی

نیروی دریائی شاهنشاهی

آگهی استخدام

نیروی دریائی شاهنشاهی برای‌تکمیل کادر افسری خود تعدادی لیسانسیه دخترو پسر در تخصصهای‌ریاضیات و کامپیوتروفیزیك‌راازطریق مصاحبه بصورت‌نظامی‌استخدام مینماید ،واجدین شرایط پس ازطی‌دوره‌کوتاه مدت زبان درتهران بمنظور گذراندن دوره تعلیمات نظامی به‌آمریکا اعزام میگردند وپس‌از یکسال بدرجه ناوباندومی مفتخرمیگردند ،داوطلبین میبایستی مجرد باشند ضمنا حداکثر سن‌جهت متقاضیان۲۶سال‌میباشد وبرای کسانیکه خدمت زیرپرچم راانجام‌داده‌اند یکسال بحداکثر سن آنان اضافه میشود.
داوطلبین میتوانند جهت ثبت نام‌وکسب اطلاعات بیشتر همه‌روزه باستثناء ایام تعطیل‌با دردست داشتن مدارك مشروحه زیربه پرسنل نیروی دریائی شاهنشاهی (مدیریت استخدام) واقع درخیابان عباس‌آباد مقابل پمپ‌بنزین غربی مراجعه فرمایند.

مدارك مورد نیاز :

۱ـ فتوکپی مدرك لیسانس در رشته‌های مربوطه یکبرك
۲ـ فتوکپی شناسنامه دوبرك
۳ـ عکس ۳×۴ سه قطعه م الف ۲۶۹۴۹

نیازمندیها
۳۱۱۲۱۹
۳۰۳۷۰۲

عمره‌نوروزی وزیارت‌شام

بادیداری از کویت ۲۸ روز از ۱۵ فروردین
کلیه مخارج وهواپیما ۸۵۰۰ تومان حاج عباس خیرخواه تلفن ۹۵۱۰۱۲

پدیدهٔ جدید

بعلت فرا رسیدن نوروز، امسال
اولین پارتی از شیشه پاکنهای تریومف بقیمت ۲۷۵ و هاندی ۱۰۰ ریال ساخت دانمارک با یدکی فراوان رسید و در فروشگاه های رنگ موجود میباشد
امتیازات ۱ـ برای پاك کردن شیشه احتیاج به هیچ موادی ندارد ۲ـ رنگ ، سیمان ـ چسب و غیره را براحتی پاك پاك می‌کند و یك وسیله ضروری
برای هر خانواده تلفن ۸۳۷۹۰۳
از شهرستانها نماینده فعال پذیرفته می شود

یخسازی اسکاتسمن

SCOTSMAN
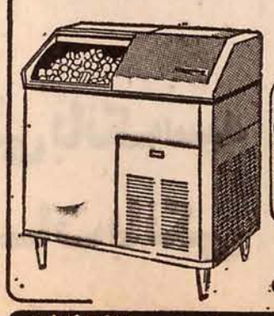
۱۰۰ـ ۲۰۰ـ ۵۰۰ کیلو
در۲۴ساعت وارد شد.
فروشگاه منصور تلفن ۷۵۴۲۹۲ ۷۶۲۵۲۷

آگهی استخدام رسمی

اداره اطلاعات و جهانگردی استان‌هرمزگان طبق‌مفادقانون استخدام کشوری ۳ نفر از طریق امتحان بشرح زیر استخدام میکند

ردیف	عنوان رشته شغل	محل جغرافیائی خدمت	تعداد موردنیاز	شرایط احراز	گروه
۱	متصدی امور دفتری	۲ بندرعباس	۱	دارابودن‌دیپلم متوسطه وطی دوره‌کارآموزی	۴
۲	متصدی تسهیلات جهانگردی	۱ بندرعباس	۱	دارا بودن دیپلم کامل متوسطه وآشنائی بزبان انگلیسی	۴
۳	پیشخدمت ۱	۱ بندرعباس	۱	دارا بودن تحصیلات دوره ابتدائی	۱

داوطلبان واجدشرائط میتوانندبرك درخواست ذیل این آگهی وبا دو قطعه عکس ۴ × ۳ خود و رسید بانکی مبنی‌برپرداخت مبلغ ۳۵۰ ریال‌برای ردیفهای یك ودو مبلغ۱۵۰ ریال برای ردیف ۳در یکی از شعب بانك ملی ایران بحساب شماره۹۸۰ خزانه نزدبانك مرکزی ایران بعنوان حق‌ثبت‌نام داوطلبان استخدام وفتوکپی برك خاتمه خدمت‌وظیفه ویابرك معافیت دائم تا۱۰روز بعدازانتشار این آگهی باپست سفارشی به نشانی بندرعباس اداره اطلاعات‌و جهانگردی‌استان هرمزگان‌ارسال دارند، به مدارکی که فاقد رسید بانکی باشد و یابعداز این مهلت تحویل داده‌شود ترتیب‌اثرداده نخواهد شد وجوه پرداختی به هیچوجه مسترد نمیشود .
پروانه ورود به‌جلسه امتحان ـمسابقه در تاریخ ۱۸ر۱۲ر۳۶ در محل اطلاعات وجهانگردی بین داوطلبان توزیع خواهد شد تاریخ و محل برگزاری‌امتحان‌درپروانه مزبوردرج گردیده‌است.
اداره اطلاعات‌وجهانگردی استان هرمزگان

برك درخواست شغل از اداره‌اطلاعات‌وجهانگردی‌استان‌هرمزگان

نام‌ونام خانوادگی ـ نام‌پدر ـ شماره شناسنامه
محل صدور ـ تاریخ‌تولد ـ مدرك تحصیلی
داوطلب شغل (فقط یك‌شغل) ـ محل جغرافیائی مورد تقاضا (فقط یك‌محل)
نشانی کامل ـ شهر ـ خیابان ـ کوچه
شماره منزل ـ تلفن ـ امضاء داوطلب

خانم ـ آقا

حال کیف شما و جیب شما چطوره؟

۲۳ اسفند آخرین مهلت

**این مبلغ هنگفت که بهره حساب پس‌انداز طلائی در سال ۲۵۳۶ میباشد ،
در روز پانزدهم اسفند به حساب دارندگان حساب پس‌انداز طلائی ریخته میشود .**

چرا

شما از این پول هنگفت سهمی نداشته باشید؟

با فرارسیدن اسفندماه حساب پس‌انداز طلائی بانک سپه نخستین سال خدمت ابتکاری و ثمربخش خود را پشت سرگذاشت .

بانک سپه دراسفند ماه سال پیش حساب پس‌انداز طلائی را ارائه کرد با این پیام که خانم- آقا، بپول کیف شما و جیب شما بهره میدهیم.

اکنون با کمال خوشوقتی باگاهی میرسانیم که میزان بهره دارندگان حساب پس‌انداز طلائی دریکسال گذشته بالغ بر ۹۰۸ میلیون و ۹۰۲ هزار ریال بوده است و تمام این مبلغ درروز ۱۵ اسفندماه ۲۵۳۶ به حساب دارندگان حساب پس‌انداز طلائی واریز خواهد شد.

مبلغ هنگفت - ۹۰۸٫۹۰۲٫۰۰۰/ ریال نمایانگر استقبال بی‌سابقه هم میهنان عزیز از این حساب ابتکاری است که ضمن قابل پرداخت بودن درتمام شعب داخل و خارج ، ۸ درصدبهره که بالاترین بهره قانونی اینگونه حسابهاست بآن تعلق میگیرد.

دارندگان حساب پس‌انداز طلائی ضمن استفاده از وامها و مزایای گوناگون این حساب ابتکاری ۹۰۸٫۹۰۲٫۰۰۰ ریال بابت یکسال بهره گرفته‌اند- چرا شما از این رقم هنگفت سهمی نداشته باشید؟ شما که تاکنون از مزایای این حساب ابتکاری استفاده نکرده‌اید درنخستین فرصت برای گشایش حساب پس‌انداز طلائی اقدام کنید. درنخستین فرصت.

**با حساب پس‌انداز طلائی بانک سپه
میتوانید از این مزایا استفاده کنید**

* وام مسکن تا ۲میلیون تومان (برای یک خانواده پنج‌نفری)
* وام مسکن تا ۴۰۰هزار تومان (برای یک نفر)
* وام توسعه کسب و کار تا ۴۰۰هزار تومان
* وام خرید سهام تا ۲۰۰هزار تومان
* وام بدون وثیقه تا ۲۵هزار تومان
* استفاده از بزرگترین شبکه ارزی کشور و خدمات گسترده بانک سپه در داخل و خارج کشور
* استفاده از برگهای طلائی که توسط خود شما و یا توسط حامل در تمام شعب بانک سپه قابل دریافت است.
* استفاده از سرویس مخصوص بانک سپه برای پرداخت عوارض نوسازی- قبوض آب‌وبرق و تلفن
* استفاده از امکانات باشگاه مجهز بانک سپه برای عروسی‌ها و میهمانیها

**حساب پس انداز طلائی بانک سپه
پدیده ای نو در خدمات بانکی**

اقتصادی

قیمت ۵ هزار نوع لوازم و مصالح ساختمانی بمنظور قیمت گذاری پایه، تعیین شد

* سازمان برنامه از تمام تولید کنندگان مصالح ساختمانی خواست قیمت رسمی تولیدات خود را به این سازمان ارسال نمایند

* قیمت های اعلام شده، بنای محاسبه قیمت های پایه قرار خواهد گرفت

سازمان برنامه از کلیه تولیدکنندگان لوازم و مصالح ساختمانی و راهسازی خواست تا مشخصات و قیمت رسمی تولیدات خود را در اختیار این سازمان قرار دهند تا برای تعیین فهرست قیمتهای پایه طرحهای عمرانی مورد استفاده قرار گیرد.

این قیمتها در سازمان برنامه توسط گروهی از کارشناسان بررسی میگردد و چنانچه نوع وقیمت مناسب باشد در فهرست بهای واحد کالاهای ساختمانی منظور خواهد شد.

هزینه طرحهای عمرانی

فهرست مذکور مرتبا در سازمان برنامه مورد تجدید نظر قرار می‌گیرد تا نوسان قیمت و کیفیت مصالح ساختمانی در فهرست اعمال گردد. تهیه فهرست بهای کارهای ساختمانی اعم از دستمزد و یا قیمت کالا و مصالح از چند سال قبل از طرف سازمان برنامه شروع شده است و مطابق مقررات وزارتخانه ها، سازمانها و بطور کلی دستگاههای اجرائی مکلفند برطبق این قیمت ها هزینه طرحهای عمرانی و یا کارهای دولتی را برآورد کنند.

بهمین منظور تا کنون قیمت بیش از ۵ هزار نوع کالا و مصالح ساختمانی و دستمزد تعیین گردیده و تعیین قیمت و دستمزد سایر کارهای دولتی نیز ادامه دارد.

این قیمت با توجه به محل اجرای طرحهای عمرانی متفاوت خواهد بود ولی قیمت پایه در تمام مناطق یکسان است.

قیمت های پایه

بهمین جهت ضریب خاصی برای هر یک از مناطق و شهرها پیش بینی شده که این ضریب به قیمتهای پایه در محل اجرای طرح عمرانی افزوده میشود.

بموجب مقررات دستگاههای اجرائی مجاز به تعیین هزینه بیشتر از قیمت پایه نیستند و در مواردی که هزینه از رقم پایه بیشتر باشد سازمان برنامه و دستگاه اجرائی میتوانند از اجرای این نوع طرحها جلوگیری کنند.

بنابراین تمام طرحها و پروژه هائی که تهیه میگردد باید منطبق با قیمت های پایه باشد تا هزینه آن براساس قیمتهای پایه بدستگاههای اجرائی پرداخت گردد.

کارخانه جدید تولید آجر با ظرفیت روزانه ۵۰۰ هزار قالب بکار افتاد

* تولید این کارخانه به ۵ میلیون آجر در روز افزایش می یابد

بزرگترین کارخانه تولید آجر ایران، کار خود را در «قرچک» جنوب غربی تهران آغاز کرد و محصول آن از هفته آینده وارد بازار خواهد شد. اولین واحد کارخانه «تهران لندن بریک» بظرفیت روزانه ۵۰۰ هزار قالب آجر ماشینی از حدود یک ماه قبل بصورت آزمایشی بکار پرداخت.

آجر تولیدی این کارخانه قدرت تحمل فشاری در حدود ۵۴۷ کیلو گرم سانتی متر مربع را دارد.

۲۰ در صد سهام کارخانه را بانک اعتبارات صنعتی ۲۰ در صد را شرکت «لندن بریک» انگلستان و ۶۰ درصد بقیه را بخش خصوصی و اعضای اتحادیه صنف فخار در دست دارند.

در تولید آجر برای نخستین بار در این کارخانه از سیستم خشک استفاده میشود و بمنظور تولید آجر «خشت» زده نشده بلکه خاک با رطوبت طبیعی خود در قالبهای مخصوص پرس میشود و بصورت یک قطعه مستحکم در میاید و سپس این قطعات در داخل مدرنترین کوره ها پخته میشود.

با بکار افتادن واحدهای دیگر این کارخانه ظرف پنجسال آینده تولیدات این واحد صنعتی به پنج میلیون عدد در روز خواهد رسید و محصول آن انواع دیگری را نیز شامل خواهد شد.

یکی از مدیران این کارخانه گفت: با بهره برداری از کارخانه بازار سیاه احتمالی آجر را در فصل ساختمانی آینده خواهد شکست.

تولید کود شیمیائی تا ۷۸۰ هزار تن افزایش می یابد

تولید کودهای ازته مجتمع شیمیائی شیراز به حدود ده برابر افزایش خواهد یافت و از ۹۰ هزار تن به ۷۸۰ هزار تن در سال خواهد رسید.

سخنگوی شرکت ملی پتروشیمی ایران در پی اعلام این خبر افزود: ۹۴ درصد از کار های مهندسی و طراحی و ۹۰ درصد از خدمات خرید طرح توسعه مجتمع کود شیمیائی شیراز ظرف سه سال و نیم اخیر انجام گرفته و حدود ۷۶ درصد ماشین آلات نیز تحویل شده و ۱۸ درصد از کار های نصب و ساختمان طرح نیز بمرحله اجرا در آمده است.

در حال حاضر ظرفیت تولید کود های مختلف در مجتمع شیمیائی شیراز به ۱۳۰ هزار تن بالغ میگردد.

۱۰ هزار تن خرما به جمهوری خلق چین صادر می شود

خرید خرمای تولیدی در مناطق مختلف کشور توسط سازمان مرکزی تعاون روستائی به ۲۰ هزار تن تا پایان سال بالغ خواهد شد. که نیمی از خرید های فوق به جمهوری خلق چین صادر خواهد شد.

عبدالله جوانشیر معاون وزارت کشاورزی و مدیر عامل سازمان مرکزی تعاون روستائی در پی خرید ۱۰ هزار تن خرما از روستائیان جهت صدور به چین اضافه کرد که از آغاز سال تاکنون ۶ هزار تن خرمای کشاورزان عضو شرکتهای تعاونی روستائی مناطق مختلف کشور خریداری شده است که مازاد مصرف روستائیان بوده است.

وی افزود با احتساب ۱۰ تن خرید صادراتی به جمهوری چین تا پایان سال زراعی ۴ تن دیگر از خرمای مازاد کشاورزان خریداری خواهد شد که از طریق فروشگاهها برای مصرف مردم عرضه میشود.

واردات کشور در سال آینده به ۱۸ میلیون تن خواهد رسید

* برای توسعه بنادر، درسال آینده ۲۴۱۶ میلیارد ریال اعتبار اختصاص یافت

واردات کشور در سال آینده به ۱۸ میلیون تن میرسد که این رقم حدود ۲ میلیون تن بیشتر از سال جاری است.

براساس هدفهای بودجه سال آینده با سرمایه گذاریهای تازه ظرفیت بنادر کشور افزایش می‌یابد و تا پایان برنامه های عمرانی ششم و هفتم تخلیه و بارگیری بنادر به ۸۰ میلیون تن در سال خواهد رسید. بهمین منظور در سال آینده طرحهای توسعه و گسترش بنادر جنوب و سایر بنادر کشور ادامه می‌یابد و تعدادی از اسکله های تازه بندر شاهپور مورد بهره برداری قرار خواهد گرفت.

ایجاد تاسیسات بندری

علاوه براین اعتبارات بیشتری به طرح ایجاد تاسیسات جدید بندری در بندر عباس در سال ۲۵۳۷ اختصاص خواهد یافت.

ساختمان این بندر از سال گذشته شروع شده و تا کنون نیز قسمتی از کارهای ساختمانی آن پایان یافته است. میزان اعتبارات مربوط به طرحهای ساختمان و توسعه ظرفیت بنادر در سال ۲۵۳۷ بالغ بر ۲۴ میلیارد و ۶۵۰ میلیون ریال خواهد بود.

با استفاده از این اعتبار ساختمان و بهره برداری از ۲۸ اسکله جدید بندر شاهپور ادامه خواهد یافت و تاسیسات جداگانه ورود سنگ معدن این بندر نیز تکمیل خواهد شد.

در بندر خرمشهر مبادرت به احداث انبارهای مسقف و روباز میشود و تجهیزات فنی آن توسعه می‌یابد.

خرید تجهیزات بارگیری و تخلیه کالا در بندر پهلوی از طرحهای توسعه این بندر محسوب میگردد و مقداری از اعتبارات عمرانی سال آینده صرف خرید تجهیزات ماشینی بندر فوق خواهد شد.

قیمت زیره کیلوئی ۱۰ ریال تنزل کرد

* تا کنون ۷ هزار تن زیره صادر شده است

بازار زیره بخصوص زیره سبز ماشینی که تا چندی قبل از رونق محسوسی بر خوردار بود و قیمت آن سیر صعودی داشت این محصول تا کیلوئی ۱۱۵ ریال هم مورد معامله شد اما ظرف چند روز گذشته قیمت آن تنزل کرد و کیلوئی ۱۰۰ تا ۱۰۵ ریال معامله میشود ولی چون مجددا در روزهای اخیر معاملات عمده روی آن متوقف شده، قیمت نیز حدود کیلوئی ۵ تا ۱۰ ریال تنزل کرده و در کیلوئی ۹۰ تا ۹۵ ریال به بازار عرضه میشود.

مهمترین عامل کاهش قیمت، پیش بینی افزایش محصول زیره در سال زراعی آینده است، گفته میشود امسال از سالهای کم باری این محصول بود و بهمین جهت سال زراعی آینده از سالهای پر باری این محصول خواهد بود یکی از بازرگانان گفت در سال جاری حدود ۷ هزار تن انواع زیره بخارج از کشور صادر شده و تا پایان سال نیز نزدیک ۴۰۰ تا ۵۰۰ تن دیگر صادر خواهد شد.

قیمت برخی از حبوبات ترقی کرد

قیمت حبوبات که در چند روز اخیر کاهش یافته بود، مجددا بعضی اقلام آن مانند نخود، لوبیا سفید و لوبیای چیتی کیلوئی ۵ تا ۱۰ ریال ترقی کرد و قیمت عمده فروشی نخود به کیلوئی ۶۸ تا ۷۰ ریال و لوبیای سفید کیلوئی ۸۴ ریال و لوبیای چیتی کیلوئی ۸۳ تا ۸۵ ریال رسید.

یکی از بازرگانان گفت: رویهمرفته قیمت انواع حبوب در یکی دو روز اخیر بیش از قیمتهای روز های قبل است، پویژه قیمت حبوباتی که واردات آن ممنوع است.

نیازمندیهای اقتصادی

نرخ خرید و فروش ارزهای خارجی، در بانکهای کشور

نوع ارز	نرخ خرید بریال	نرخ فروش
یک دلار امریکا	۷۰/۳۵	۷۰/۶۰
یک دلار کانادا	۶۲/۹۰	۶۳/۲۰
یک دلار استرالیا	۸۰/۷۵	۸۱/۱۵
یک لیره انگلیس	۱۳۶/۵۰	۱۳۸/۳۰
یک مارک آلمان غربی	۳۴/۴۵	۳۴/۸۰
یک فرانک سویس	۳۸/۴۵	۳۸/۸۰
یک فرانک فرانسه	۱۴/۶۰	۱۴/۸۰
یکصد فرانک بلژیک	۲۲۰/۰۰	۲۲۲/۰۰
یکصد لیر ایتالیا	۸/۲۰	۸/۳۵
یک فلورن هلند	۳۱/۹۵	۳۲/۲۵
یک کورن سوئد	۱۵/۲۰	۱۵/۴۰
یک کورن نروژ	۱۳/۲۰	۱۳/۳۵
یک کورن دانمارک	۱۲/۵۵	۱۲/۷۰
یک شیلینگ اتریش	۴/۸۰	۴/۸۵
یکصد ین ژاپن	۲۹/۴۵	۲۹/۸۰
یکصد روپیه هندوستان	۸۶۵/۰۰	۸۸۵/۰۰
یک دینار کویت	۲۵۱/۰۰	۲۵۶/۰۰
یک دینار عراق	۲۳۸/۵۰	۲۴۱/۰۰
یک دینار بحرین	۱۸۰/۰۰	۱۸۵/۰۰
یک ریال سعودی	۲۰/۱۵	۲۰/۶۵
یک درهم امارات عربی متحده	۱۸/۳۵	۱۹/۰۰

معاملات اوراق قرضه

نوع ورقه	تاریخ صدور	نرخ بهره (درصد)	نرخ بازده (درصد)	نرخ معامله
قرضه دولتی ۳ ساله	۳۴/۲/۶	۹/۵۰	۹/۲۰	۱۰۰۰۰
۵ ساله	۳۲/۹/۳	۱۰	۹/۹۶	۱۰۰۰۰
۵ ساله	۳۴/۲/۶	۱۰	۱۰/۵۰	۹۹۰۲
۷ ساله	۳۰/۵/۱۵	۹	۸/۹۳	۱۰۰۰۰
۷ ساله	۳۳/۷/۶	۱۰/۵۰	۱۱	۹۸۵۳
۷ ساله گسترش	۳۴/۲/۶	۱۰/۸۰	۱۱/۵۰	۹۶۷۲
۲ ساله	۳۵/۱۲/۲۹	۹	۱۱	۹۷۹۹
۳ ساله	۳۵/۱۲/۲۹	۹/۵۰	۱۱/۵۰	۹۶۳۶
۳ ساله	۳۴/۱۲/۱	۹/۵۰	۱۱/۳۰	۹۸۳۴
۵ ساله	۳۵/۱۲/۲۹	۱۰	۱۲	۹۳۶۷
۵ ساله	۳۴/۱۲/۱	۱۰	۱۱/۷۰	۹۵۸۰

معاملات سهام شرکتها

نام شرکت	تعداد سهام معامله شده	قیمت رسمی	قیمت دیروز
روغن نباتی پارس	۲۰۰	۱۰۰۰	۲۹۰۰
پارس الکتریک	۲۵۰	۱۰۰۰	۲۵۳۰
گروه صنایع فلزی	۳۰۰	۱۰۰۰	۲۴۵۱
بانک توسعه صنعتی	۵۱۷۶	۱۰۰۰	۱۶۲۰
سرمایه گذاری بانکها	۲۰	۱۰۰۰	۱۰۰۰
سیمان کرمان از محل ۸ درصد	۱۳۳۳۴/۵	۱۰۰۰	۱۸۰۰
یزد باف از محل ۸ درصد	۴۵	۱۰۰۰	۲۷۰۰
بانک ایران و عرب	۱۰۰	۱۰۰۰	۱۱۲۰
نورد و لوله اهواز	۱۰۰۰	۱۰۰۰	۱۵۰۰
بانک صنایع	۵۰	۱۰۰۰۰	۱۶۵۰۰
پولاد سازی شهریار	۱۰۱۰۰	۱۰۰۰	۱۵۰۰

مجله دنیای ورزش شنبه ها منتشر میشود

آگهی تقسیم سود سالیانه سهام سال ۲۵۳۵ شاهنشاهی

شرکت تولیدی و صنعتی درخشان تهران

بدینوسیله به اطلاع کلیه سهامداران میرساند: جهت دریافت سود سالیانه سهام سال ۲۵۳۵ شاهنشاهی، بادر دست داشتن سهام خود در وقت اداری به آدرس زیر مراجعه نمایند:
خیابان شاهرضا ـ نبش خیابان خارک ـ شماره ۱۱۱ طبقه دوم

هیئت‌مدیره شرکت سهامی عام تولیدی و صنعتی درخشان تهران

سردخانه

ALFA-LAVAL

شما نام ببرید، ما سردش میکنیم!

استال آسترا

برای اطلاعات بیشتر لطفا با آقای کاووس دژبخش گروه آلفالاوال ایران به آدرس تهران ـ خیابان پهلوی بالاتر از پارک ساعی کوچه یاس یا با تلفنهای ۶۸۴۰۳۷ و ۶۸۴۰۳۶ و ۶۸۴۰۳۲ و ۶۸۴۰۲۹ تماس حاصل نمائید.

دست مانوازشگردست توست

شرکت پس انداز ووام مسکن کورش بزرگ نیز به صف نیکوکاران پیوست ـ شرکت پس انداز ووام مسکن کورش بزرگ اولین شرکت از شرکتهای مشابه در سطح کشور میباشد که همگام با سایر موسسات بانکی و در اجرای نیات خیرخواهانه جنبش ملی نیکوکاری سرپرستی دوازده خانواده بی سرپرست را بعهده میگیرد.

این شرکت که از بدو تاسیس انجام رسالتی مقدس در خصوص تامین مسکن برای مردم را برعهده داشته است یکبار دیگر با قبول پرداخت هزینه های دوازده خانواده بی سرپرست راه نیل به هدف عالی خدمت به هم میهنان عزیز خود را هموارتر میسازد.

شرکت پس انداز ووام مسکن کورش بزرگ

برای حفظ سلامتی کسانیکه در محل های آغشته به گردهای گوناگون کار میکنند بکار بردن ماسک 3M (۳ـام) آمریکا ضروری است

ماسک 3M (۳ـاِم) آمریکا

با قدرت تصفیه فوق العاده

بدون برداشتن ماسک ۳ ـ ام میتوان براحتی تنفس کرد یا صحبت نمود
ماسک ۳ ـ ام بسیار سبک (کمتراز ۵ گرم یا یک‌مثقال وزن دارد)
بهای آن فقط ۲۰ ریال است.

3M FILTER MASK

نماینده کل در ایران شرکت شبرنگ
تخت جمشید مقابل سفارت آمریکا تلفن ۹ ـ ۸۲۸۰۴۵

ماسک ۳ـام در ابزار فروشیها و رنگ‌فروشیهای معتبر در دسترس است.

شرکت خدمات مالی ایران

کارگزار رسمی بورس اوراق بهادار تهران

سمینار سرمایه گذاری در شیراز

بمنظور توسعه و ارائه خدمات خود در سطح کشور، در روزهای چهارشنبه ۳ الی شنبه ۶ اسفند ۲۵۳۶ بوسیله یکی از همکاران خود

آقای انوش ساحلی

در هتل کورش شیراز بین ساعات ۹ الی ۷ بعد از ظهر روزهای فوق با قرار تلفنی آماده پذیرائی و پاسخگوئی بسئوالات شما در مورد امکانات سرمایه گذاری در سهام شرکتهای عام و اوراق قرضه دولتی بوده و نشریات و گزارشات پژوهشی مختلف را در این زمینه در اختیار علاقمندان قرار میدهد.

تلفن های هتل کورش شیراز ۹ـ۲۸۰۰۱

آدرس شرکت: تهران ـ خیابان حافظ ـ خیابان رودسر ـ شماره ۱۱ تلفن های: ۷۰ـ۸۹۳۱۶۷

سینما حافظ: دو جوانمرد

سینماکسری: باکره سن تروپه

از فردا صبح فقط در

سینما پلازا

عشق آنچنان که بین همه لطافتش مشهور است چنان شما را مسحور می کند که با تمام وجود احساسش می کنید

لیزا گاستونی موریس رونه
جنی تامبوری در فیلم رنگی

مثلث عشق

زالو

آغاز سومین هفته نمایش در

سینما پارامونت

همه جا صحبت از فیلم زالو است فیلمی که دیدن آن جرئت می خواهد

تماشای این فیلم برای اشخاص کمتر از ۱۸ سال ممنوع است

یک اثر جالب و پر تحرک جنائی از مردان حریصی که برای بدست آوردن یک الماس گرانبها خود را در معرض خطر مرگ قرار دادند...

ازفردا صبح درسینماهای

رویال ـ رکس

الماس شوم

رنگی

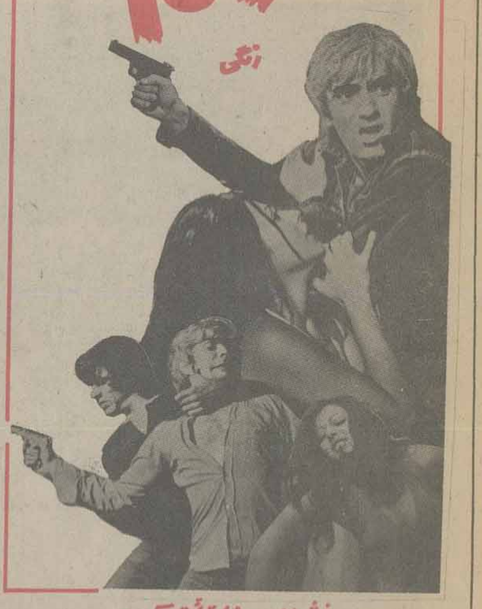

پخش از سینما تئاتر رکس

بلوغ زودرس

فیلمی فقط برای خانواده ها

بلوغ زودرس

فیلمی فقط برای دختران و پسران

آغاز دومین هفته نمایش در

سینما پولیدور

تشکر و سپاس بی پایان برای مردم که فیلم خوب

درامتداد شب

را تائید کردند.

استقبال از فیلم

درامتداد شب

نشان داد که فیلم خوب ایرانی همیشه تماشاگر راضی دارد

آغاز سومین هفته با شکوه در

سینما سانترال

با نقش افرینی استثنائی

گوگوش و سعید کنگرانی

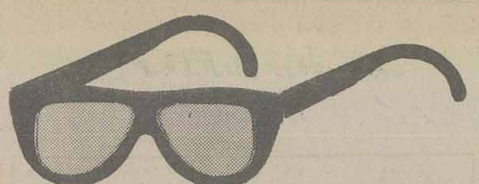

وقتی عینک مخصوص فیلمهای (سه بعدی) را بچشم می زنید زیبا رویان را در کنار خود احساس می کنید!

آغاز هفته سوم درسینماهای

امپایر ودیانا

عشقهای سه بعدی

LOVE IN 3-D

بطریقه اعجاب انگیز سه بعدی
باعینک مخصوص

برای اولین مرتبه در ایران

از فردا صبح فقط در

سینما آتلانتیک

سینمای ممتاز ۴ ستاره ****

داستان عشق آتشین مردی که فرصت برای تعمق در عشق نداشت و نمیتوانست ۹ ماه برای دیدن اولین فرزند خود صبر کند چون...

آلن دلون . میری دارک

درفیلمی از: ادوارد مولینارو

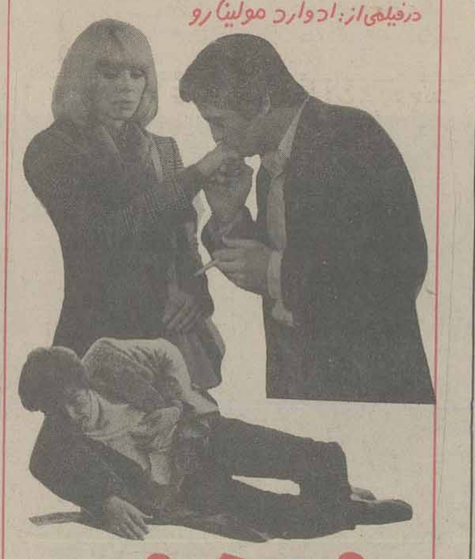

شتابزده

محصول ۱۹۷۸

از امروز در سینما های

متروپل ـ پانوراما

هیجان و حادثه یک لحظه در این فیلم از حرکت باز نمیایستد

جان ساکسون . فرانکو گاسپاری . جان اشتاینر در فیلم رنگی

عملیات برق آسا

بخاطر استقبال بیسابقه مردم

سینما گلدیس

در سئانس ۱۰ شب هم فیلم

درامتداد شب

را نمایش می دهد

با درخشش گوگوش و سعید کنگرانی

سئانسهای ۱۰ـ ۱۲/۳۰ـ ۳ ـ ۵/۳۰ـ ۸ ـ ۱۰

اغاز هفته دوم نمایش در

ریولی ـ شهرتماشا

دوسینمای ممتاز و ۴ ستاره ایران

هرلحظه یک گناه....
گناهی که آلودگی روح درآن پاک می شود...
هرلحظه یک گناه....
حکایت عشقی است درهمه لحظات سوزنده...
هرلحظه یک گناه...
گناهی درهرلحظه اش ابدیت است...
هرلحظه یک گناه....
عشقی هم چون باران بسخاوت روح و بخشش تن

چای لی
ریک باتالیا
ایلونا استالر
درفیلم رنگی

هرلحظه یک گناه

پخش شهرستان از: رویال فیلم

بزرگترین ومحبوب ترین هنرمندان سینمای هند گرد هم جمع شده اند تا یک اثر دلپذیر وتماشائی برای شما فراهم آورند.

آغاز هفته سوم فقط در

سینماهمای

بخاطر عدالت

وحیده رحمان
آمیتاب باچان
نتو سینگ
قادرخان

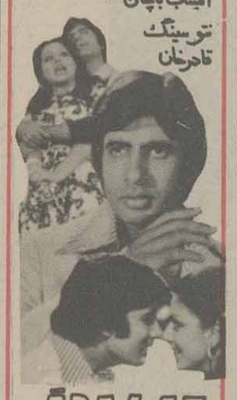

ADALAT

رنگی محصول ۱۹۷۸
پخش از: یزدفیلم

آتش جاودان و فروغ بی پایان سینمای هند

سنگام

با هنرمندی:
راج کاپور
ویجنتی مالا
راجندراکومار
هنرمندان همیشه محبوب سینمای هند
همه شب در

سینماری

بهروز وثوقی
هنرمند محبوب سینمای ایران در یک اثر استثنائی

فرار از تله

امشب در سینما

مارلیک

اطلاعیه سینمارادیوسیتی

نظر به اینکه تا کنون فیلمی تهیه نشده که «استیومک کوئین» هنرپیشه معروف سینما در نقش بدل در آن ظاهر گردد. و در فیلم «دینامیت» مک کوئین بصورت بدل «وارن اوتس» در کلیه صحنه‌های موتور سواری فیلم شرکت میکند. سینما رادیوسیتی ۳ دستگاه موتور مسابقه «تریل هوندا» مشابه موتور مک کوئین را با یک قرعه کشی به سه نفر تماشاچیانی که فیلمهای «دینامیت» و برنامه نوروز ۲۵۳۷ شاهنشاهی فیلم استثنائی (فراری‌ها) را تماشا کرده باشند جایزه میدهد لذا مستدعی است بلیط هائی را که جهت دو فیلم نامبرده خریداری مینمائید تا روز قرعه کشی که بعدا اعلام خواهد شد نگهداری نمائید

مدیریت سینما رادیوسیتی

دینامیت

اگر از انفجاروحشت دارید از دیدن «دینامیت» خودداری کنید

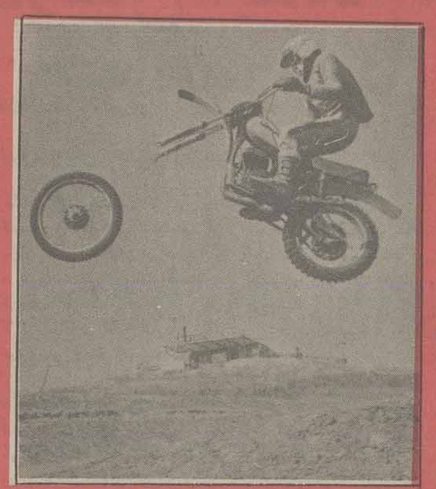

تا کنون فیلمی تهیه نشده که استیومک کوئین هنرپیشه معروف در نقش بدل درآن ظاهر گردد

دینامیت

امروز تهران را منفجر میکند

از امروز فقط در

سینمارادیوسیتی

از امروز درقویترین گروه سینمائی پایتخت

اونیورسال ـ ایران ـ ساینا ـ تیسفون نپتون ـ دریا ـ کارون ـ پرسپولیس شرق

غربتی ها

بهمن مفید
شهناز تهرانی
حسین گیل
و مهدی فخیم زاده

کارگردان جمشید ورزنده

تهیه کننده علی آزاد . پرویز سلیمانی
کهنمویی ملیحه نصیری
حسین شهاب . رضا حاجیان
چهره جدید گیلدا نوری

فیلمبردار کمال مطیعی
پخش از حسام فیلم

برنامه سینماها

تماشای فیلمهائیکه با علامت (×) مشخص شده برای اشخاص کمتر از ۱۸ سال ممنوع است

* آلامو ـ رنگی ـ لورنس هاروی
برلیان (۳۹۳۵۳۵) ۹ـ ۱۱ـ ۱ـ ۳ـ ۵ـ ۷ـ ۹
* آدمخور ـ محصول ۱۹۷۸
آسیا (۶۴۲۹۰۹) ۱۰/۳۰ـ ۱۲ـ ۲ـ ۴ـ ۶ـ ۸ـ ۹/۴۵
پاسفیک (۷۵۳۳۱۱) ۱۱ـ ۱/۳۰ـ ۳/۳۰ـ ۵ـ۳۰ـ ۷/۳۰ـ ۹/۳۰
* (×) باکره سن تروپه ـ رنگی آنی فریدمان
کسری (۸۲۶۹۳۹) ۱۰/۳۰ ـ۲ـ۴ـ۶ـ۸ـ۱۰
* بر پله های قدیمی ـ مارچلوماسترویانی
شهرقصه (۶۲۷۲۹۰) ۱۱ـ ۲ـ ۴ـ ۶ـ ۸ـ ۱۰
* بخاطر عدالت ـ رنگی ـ وحیده رحمان
همای (۳۱۱۶۶۹) ۱۰/۳۰ـ ۲/۳۰ـ ۴/۳۰ـ ۶/۳۰ـ ۸/۳۰
* با معرفت ـ راج کاپور
ارانوس (۵۲۷۹۷۱) ۱۰/۳۰ـ ۲/۳۰ـ ۴/۳۰ـ۶/۳۰ـ ۸/۳۰
* بلوغ زودرس ـ رنگی ـ مونیکابرگمن
یولدور (۸۹۲۷۳۱) ۱۱/۳۰ـ ۱/۳۰ـ ۳/۳۰ـ ۵/۳۰ـ ۷/۳۰ـ ۹/۳۰
* تب داغ ـ رنگی ـ سونیازانین
ادئون (۳۶۸۱۱۸) ۱۱ـ۱ـ۳ـ ۵ـ۷ـ۹
* جاده ـ انتونی کوئین
سینه موند (۶۴۸۳۲۲) ۱۱ـ ۳ـ ۵ـ ۷ـ ۹
* جرقه باروت ـ رنگی ـ اشوب کمار ـ ریشی کاپور
ایفل (۳۱۱۴۷۷) ۱۰/۳۰ ـ ۱/۳۰ ـ ۴/۳۰ـ ۸
* جوانمرد ـ رنگی ـ شش کاپور
حافظ (۳۹۱۰۷۴) ۱۰/۳۰ـ ۲/۳ـ ۴/۲۰ـ ۶/۳۰ـ ۸/۳۰
* جستجوگر ـ رنگی ـ سینما سکوپ
سهیلا (۳۱۶۴۲۴) ۱۰/۳۰ ـ ۲/۳۰ـ ۴/۳۰ـ ۸/۳۰
* خوشگلای دیوانه ـ رنگی ـ انجن دیگینسون ۷/۳۰ـ ۹/۳۰
سیلورسیتی (۶۲۱۲۰۵) ۱۱/۳۰ـ ۱/۳۰ـ ۳/۳۰ـ ۵/۳۰ـ ۵/۳۰ـ
* خیابان ۱۱۰ ـ سینما سکوپ ـ رنگی
دروازه طلائی (۳۵۲۱۶۰) ۹ـ ۱۱ـ ۱ـ ۳ـ ۵ـ ۷ـ ۹
* دام برهنه ها ـ رنگی ـ اورسولااندرس
آتلانتیک (۸۹۷۱۷۱) ۱۱/۳۰ـ ۱/۳۰ـ ۳/۳۰ـ ۵/۳۰ـ ۷/۳۰ـ ۹/۴۵
* در امتداد شب ـ گوگوش ـ سعید کنگرانی
سانترال (۹۲۸۶۸۶) ۱۰/۴۵ـ۱ـ۳/۱۵ـ ۵/۳۰ـ ۷/۴۵ـ ۱۰
اروپا (۳۰۳۱۷۹) ۹/۳۰ـ۱۱/۴۵ـ۲ـ۴/۱۵ـ۶/۳۰ـ ۸/۴۵
مولن روژ (۷۵۲۹۲۹) ۱۱ـ ۳/۳۰ـ ۵/۳۰ـ ۷/۳۰ ـ ۹/۳۰
شهوند (۳۵۴۰۴۰) ۱۰/۳۰ـ ۱۲/۳۰ـ ۲/۳۰ـ ۴/۳۰ـ ۶/۳۰ـ ۸/۳۰
میامی (۷۵۴۳۲۹) ۹ ـ ۱۱ـ ۱ـ ۳ـ ۵ـ ۷ـ ۹
سیلوانا (۳۶۳۷۷۷) ۹ ـ ۱۱ـ ۱ـ ۳ـ ۵ ـ ۷ ـ ۹
کیهان (۵۴۶۳۶۰) ۹ ـ ۱۱ـ ۱ـ ۳ـ ۵ـ ۷ـ ۹
پاسارگاد (۳۴۲۷۸۲) ۱۰ـ ۱۲ـ ۴ ـ ۶/۱۵ـ ۸/۳۰
توسکا (۵۲۶۵۴۴) ۹ ـ ۱۱ـ ۱ـ ۳ـ ۵ـ ۷ـ ۹
المپیا (۹۲۶۷۹۶) ۹/۴۵ـ ۱۲ـ ۲/۱۵ ـ ۶/۴۵ـ ۹
گلدیس (۶۳۸۷۱۳) ۱۰ـ ۱۲/۳۰ـ ۳ـ ۵/۳۰ـ ۸
شهرقشنگ (۶۴۷۷۷۷) ۱۰ـ۱۲/۱۵ـ۲/۳۰ـ۴/۴۵ـ۷/۱۵ـ۹/۴۵
* داغ ـ رنگی ـ راجش کانا
شهناز (۷۵۴۶۲۶) ۱۰/۳۰ـ۲/۳۰ـ ۴/۳۰ـ۶/۳۰ـ ۸/۳۰
* دره تاتارها ـ سینماسکوپ ـ رنگی
لیدو (۵۴۱۲۸۲) ۹ـ ۱۱ـ ۱ـ ۳ـ ۵ـ ۷ـ ۹
* دوستی ببرورابینسون کروزو ـ رنگی
رکس (۳۱۸۴۴۲) ۱۰/۳۰ ـ ۱۲/۳۰ـ ۴/۳۰ـ ۶/۳۰ـ ۸/۳۰
* دینامیت ـ رنگی ـ وارن اوتسی ۹/۳۰
رادیوسیتی (۶۴۳۲۲۰) ۱۱/۱۵ـ ۱/۳۰ـ ۳/۳۰ـ ۵/۳۰ـ ۷/۳۰ـ
* دو جوانمرد ـ فردین ـ مرجان
ژاله)۳۰۴۱۲) ۹ـ ۱۱ـ۱ـ ۳ـ ۵ـ ۷ـ ۹
* راکی ـ رنگی ـ سیلوستر استالونه
دیاموند (۸۲۸۴۰۰) ۱۱/۱۵ـ ۲/۳۰ـ ۵ـ ۷/۳۰ـ ۱۰
* روبینسون و خوشگل و سیاه ـ رنگی ـ زعودی آریا
پارک (۳۱۹۶۳۷) ۹ـ ۱۱ـ ۱ـ ۳ـ ۵ـ ۷ـ ۹
* (×) زالو ـ رنگی ـ جان اسکاردینو
پارامونت (۶۴۸۳۲۱) ۱۱ـ۳/۳۰ـ ۵/۳۰ـ۷/۳۰ـ۹/۳۰
* زمین هیپی شده ـ ستیزه گر
نادر)۳۱۴۷۹۵) ۹ـ ۱۱ـ ۱ـ ۳ـ ۵ـ ۷ـ ۹
* زیبا ولی جانی ـ رنگی ـ مارارتین
رویال (۸۲۹۷۸۵) ۱۰ـ ۱۲ـ ۲ـ ۴ـ ۶ـ ۸ـ ۱۰
* سوته دلان ـ بهروز وثوقی
کاپری (۹۲۸۴۰۱) ۱۱ـ ۱ـ ۳ـ ۵ـ ۷ـ ۹
* سنگام ـ رنگی ـ راج کاپور ـ ویجنتی مالا
ری (۵۲۲۵۷۸) ۹ـ ۱۲ـ ۳ـ ۶ـ ۹
* شمال از شمال غربی تعقیب خطرناک ـ رنگی ـ کاری گرانت
شهر فرنگ (۶۲۷۶۲۸) ۱۱/۱۵ـ ۲/۳۰ـ ۵ـ ۷/۳۰ـ ۱۰
* شوخ ترین مرد دنیا ـ سینما سکوپ رنگی
مازستیک (۶۶۸۴۶۱) ۹ـ ۱۱ـ ۱ـ ۳ـ ۵ـ ۷ـ ۹
* طعمه ظریف ـ رنگی ـ ویتوریوگاسمن
بلازا (۶۴۴۲۵۵) ۱۱ـ ۱ـ ۳ـ ۵ـ ۷ـ ۹
* عشقهای سه بعدی ـ بطریقه سه بعدی
امپایر ((۸۹۳۹۴۲) ۱۱/۳۰ـ ۲/۳۰ـ ۵ ـ ۷/۳۰ ـ ۱۰
دیانا (۶۴۷۳۶۵) ۱۱/۳۰ـ ۱/۳۰ـ ۳/۳۰ ـ ۵/۳۰ـ ۷/۳۰ ـ ۹/۳۰
* عملیات برق اسا ـ رنگی ـ جان ساکسون
متروپل (۳۱۹۴۱۰) ۹ـ ۱۱ـ ۱ـ ۳ـ ۵ـ ۷ـ ۹
پانوراما (۳۴۴۷۵۰) ۱۰ـ ۱۲ـ ۲ـ ۴ـ ۶ـ ۸ـ ۱۰
* غربتی ها ـ بهمن مفید ـ شهناز تهرانی
اونیورسال (۹۲۶۹۵۳) ۱۱ـ ۱ـ ۳ـ ۵ ـ ۷ـ ۹
ایران (۳۱۶۳۵۴) ۱۰/۳۰ ـ ۲/۳۰ ـ ۴/۳۰ ـ ۶/۳۰ ـ ۸/۳۰
ساینا (۳۵۲۴۴۲) ۹ـ ۱۱ـ ۱ـ ۳ـ ۵ـ ۷ـ ۹
تیسفون (۹۵۸۸۸۲) ۱۰ـ ۱۲ـ ۲ ـ ۴ـ ۶ ـ ۸
نپتون (۷۶۰۱۳۶) ۹ـ ۱۱ـ ۱ـ ۳ـ ۵ـ ۷ـ ۹
دریا (۳۴۱۷۴۶) ۹ـ ۱۱ـ ۱ـ ۳ـ ۵ـ ۷ـ ۹
کارون (۹۵۵۱۶۵) ۱۰/۳۰ـ ۲/۳۰ـ ۴/۳۰ـ ۶/۳۰ـ ۸/۳۰
پرسپولیس (۵۸۱۰۸۳) ۱۰ـ ۱۲ـ ۱ـ ۴ ـ ۶ـ ۸
* فرار از تله ـ بهروز وثوقی
مارلیک (۹۶۳۶۱۶) ۱۰ـ ۱۲ـ ۲ـ ۴ـ ۶ـ ۸
* قهرمان کونگ فو ـ سینماسکوپ ـ رنگی
مراد (۷۵۳۳۸۲) ۹ـ ۱۱ـ ۱ـ ۳ـ ۵ـ ۷ـ ۹
* کلبه هوس ـ رنگی ـ زالمان کینگ ۹/۳۰
گلدن سیتی (۶۶۳۲۶۹) ۱۱/۳۰ـ ۱/۳۰ـ ۳/۳۰ـ ۵/۳۰ـ ۷/۳۰ـ
* گرگ قرمز ـ گروه خبیث
فلور (۵۲۸۰۹۶) ۹ـ ۱۱ـ ۱ـ ۳ـ ۵ـ ۷ـ ۹
* لیلی و مجنون ـ سینما سکوپ رنگی
موناکو (۷۳۵۵۹۶) ۹ـ ۱۱ـ ۱ـ ۳ـ ۵ـ ۷ـ ۹
* مشت زن کور ـ شکوه دلاوران
فلور (۵۲۸۰۹۶) ۹ـ ۱۱ـ ۱ـ ۳ـ ۵ـ ۷ـ ۹
* مردی از تهران ـ رنگی ـ فردین
قصر طلائی (۷۵۹۶۲۴) ۹ـ ۱۱ـ ۱ـ ۳ـ ۵ـ ۷ـ ۹
* مرد استثنائی ـ رنگی ـ لاندوبوزانکا
ب.پ (۸۲۹۶۴۱) ۱۰ـ ۱۲ـ ۲ـ ۴ـ ۶ـ ۸ـ ۱۰
* مارلین ـ سینما سکوپ ـ رنگی
آریا (۳۱۹۸۸۴) ۹ـ ۱۱ـ ۱ـ ۳ـ ۵ـ ۷ـ ۹
* نقص فنی ـ طوفانگران
آسمان آبی (۳۴۱۶۶۸) ۹ـ ۱۱ـ ۱ـ ۳ـ ۵ـ ۷ـ ۹
* وسوسه های یک زن ـ رنگی ـ مارگارت لی
تاج (۳۱۳۸۶۴) ۱۰ـ ۱۲ـ ۲ـ ۴ـ ۶ـ ۸ـ ۱۰
* هیچ کاره همه فن حریف ـ باروت
البرز (۳۰۴۲۵۸) ۸/۳ـ ۱۲ـ ۳/۳ـ ۷ـ ۸/۳
* هرلحظه یک گناه ـ رنگی ـ سینماسکوپ
شهرتماشا (۹۲۸۶۸۶) ۱۱/۳ـ ۱/۳ـ ۳/۳ـ ۵/۳ـ ۷/۳ـ ۹/۳
ریولی (۷۵۷۷۷۷) ۱۱ـ ۳/۳ـ ۵/۳ـ ۷/۳ـ ۹/۳
* فستیوال فیلمهای ۷۰ میلمتری ـ استریوفونیک
کریستال (۳۱۷۶۷۵) ۹ـ۱۲ ـ۳ـ ۶ـ۹
* سانس انگلیسی سینما گلدیس ساعت ۱۰ بعد از ظهر
(مردیکه میخواست سلطان باشد)

سینما کریستال:
فستیوال فیلمهای ۷۰ میلمتری واستریوفونیک
برنامه امشب: چیتی چیتی بنگ بنگ

گوناگون

تعطیلات عید، کجا برویم، کجا نرویم!

بقیه از صفحه ۵

وچهانگردی اصفهان، سرای جهانگردی - واقع در دروازه شیراز اماده خواهد شد که مسافران بی جا و مکان اسکان بیابند.

در نظر گرفته اند که ۲۰۰ چادر در این «سرا» نصب نمایند ونیز احتمال دارد که در صورت هجوم بیش از حد مسافران به اصفهان یکی از اردوگاههای حومه اصفهان واحتمالا شاهکوه - به خدمت پذیرائی از مسافران در آید.

همچنین از صبح نوروز تا پایان تعطیلات نوروزی، مدارس اصفهان تحت ضوابطی در اختیار فرهنگیانی قرار گیرد که جایی در اصفهان رزرو نکرده اند.

افزایش نرخها در آبادان

آبادانی ها، میهمانان خود را رسما جواب کرده اند: «جا نیست!- اینجا نیائید که سرگردان میشوید.»

آبادان، ۱۵ هتل دارد، و۲۰ میهمانخانه ومسافرخانه، نرخ کرایه هتلهای آبادان نسبت به سال پیش بطور سرسام آوری بالا رفته است. به عنوان مثال، کرایه یک تخت در هتل بین المللی آبادان پارسال ۱۹۰۰ ریال بود، در حالیکه امسال به ۳۰۰۰ ریال سر زده است. نرخ کرایه اتاق دو تختی پارسال ۳۰۰۰ ریال بوده، امسال به ۳۵۰۰ ریال افزایش یافته، ویا سوئیت «همین هتل سال پیش ۴۵۰۰ ریال بود، در حالیکه اکنون ۶۵۰۰ ریال شده است.

وضع دیگر هتلها ومسافرخانه ها نیز بهمین هتل میماند وما برای آگاه شدن شما از نرخ تخت هتلها ومسافرخانه ها، لیست معروفترین هتلهای آبادان و وضع کرایه مسافرخانه ها را درج میکنیم:

هتل نایت کلاب: اتاق یک تختی ۱۳۵۰ ریال، دو تختی ۱۷۰۰.

هتل بین المللی: اتاق یک تختی ۳۰۰۰ ریال - دو تختی ۳۵۰۰ ریال، سوئیت ۶۵۰۰ ریال.

هتل کاروانسرا: یک تختی ۲۱۰۰ ریال - دو تختی ۲۶۰۰ ریال، سوئیت ۳۹۰۰ ریال. (یک تخت اضافه ۵۰۰ ریال)

کارلتن هتل: یک تختی ۷۰۰ ریال - دو تختی ۱۰۰۰ ریال.

هتل کیوان: یک تختی ۷۰۰ ریال - دو تختی ۱۰۰۰ ریال.

نرخ مسافرخانه ها: اتاق یک تختی ۴۰۰ ریال، دو تختی ۵۰۰ ریال، یک تخت اضافه یک سوم کل قیمت اتاق.

مسئولان شهری آبادان، برای آنکه مسافران تازه وبدون جا مخصوصا دانشجویان را اسکان دهند سالن های تربیت بدنی وپیشاهنگی را در نظر گرفته اند.

کمیته نوروزی آبادان، چند مدرسه را نیز در قلب شهر در نظر گرفته که در صورت اضطرار، در اختیار مسافران سرگردان قرار دهد.

کرمانشاه، فارغ از مشکل جا

اگر در جنوب، جایی نمی یابید، در خطه غرب، میشود فراوان جا یافت واسکان گزید، در غرب ایران، رضائیه وکرمانشاه که از بزرگترین شهرهای این خطه اند، از کمبود جا بیم ندارند، بویژه کرمانشاه تا بخواهید جا هست چون کسی اتاقها را رزرو نکرده است.

در کرمانشاه، ۱۵ هتل و۲۴ مسافرخانه با مجموع ۵۰۸ اتاق و۱۱۱۶ تخت وجود دارد وجز این شهرداری ۲۵۰ چادر در کنار دریاچه پهلوی نصب میکند، تا خانواده های میهمان کرمانشاه را اسکان دهد.

نرخ این چادرها، فقط یکصدریال بابت شبانه روز است، نیز درصورت لزوم دراطراف طاق بستان، کرمانشاه و سایر مناطق تفریحی کمپینگ هایی برپا میشود و چادرهایی برای استفاده مسافران نصب میگردد.

آموزش و پرورش کرمانشاه نیز درصورت کمبودجا، مدارس را در اختیار فرهنگیان و آموزگاران قرار خواهد داد، لیکن باید برای زندگی چند روزه دراین مدارس برخی از وسایل زندگی را بهمراه برد. مسئولان شهری کرمانشاه پیش بینی کرده اند که در تعطیلات عید، با کمبود جا مواجه نخواهند بود نرخ هتلها و مسافرخانه های کرمانشاه را برای اطلاع مسافران دیارخسروپرویز درج میکنیم. هتل های ۳ ستاره: اتاق یک تختی ۶۵۰ ریال - دوتختی ۹۵۰ ریال.

هتل های ۲ ستاره: اتاق یک تختی ۴۲۰ ریال، دوتختی ۵۶۰ ریال.

مهمانسرای قصر شیرین و شاه آباد غرب: اتاق یک تختی ۵۰۰ ریال، دوتختی ۷۰۰ ریال.

مسافرخانه ها: اتاق یک تختی ۱۰۰ ریال دوتختی ۱۵۰ ریال، سه تختی ۱۸۰ ریال. نرخ هرتخت در هراتاق معمولی ۵۰ ریال.

رزرونیمی از هتلهای رشت

مسافران عید، درشمال هم میتوانند بدون دغدغه، تعطیلات را بگذرانند و چند صباحی بیاسایند.

در خطه‌ی شمال، رشت، به تنهایی میتواند مسافران بسیاری را جذب کند، زیرا هنوز نیمی از ۱۳ هتل و ۴۲ مسافرخانه رشت ازسویی، سازمانهای مسئول ۴۰ مدرسه آموزش و پرورش را برای اسکان و تامین امکانات درمانی مسافران درنظر گرفته‌اند، که چنانچه در هتلها و مسافرخانه ها، جایی پیدانشود، میتوان از آنها استفاده کرد.

اردوگاههای جهانگردی، سالن های پیشاهنگی و ورزشی گیلان هم در صورت اضطرار در اختیار مسافران قرار خواهد گرفت، اما با توجه به اینکه تاکنون فقط ۵۰ درصد هتلهای سه ستاره ودوستاره رشت را رزرو کرده‌اند، میتوان حدس زد که رشت مواجه با کمبود جانخواهد بود، بویژه از اینرو که بهرحال امکانات غیر میهمانخانه‌ای و مسافرخانه‌ای به اندازه کافی برای میهمانان وجود دارد.

نرخ هتلها و مسافرخانه های رشت از این قرار است:

هتلهای ۳ ستاره: اتاق یک تختی با حمام ۶۸۰ ریال دوتختی ۱۰۲۰ ریال تخت اضافی ۲۲۰ ریال، سرویس ۱۵ درصد.

هتلهای ۲ ستاره: اتاق یک تختی ۶۵۰ ریال، دوتختی ۱۸۰ ریال با حمام اختصاصی.

هتلهای ۱ ستاره: اتاق یک تختی ۳۶۰ ریال دوتختی ۴۸۰ ریال، تخت اضافه ۲۰۰ ریال بدون حمام.

مسافرخانه های درجه یک - ۱۴۱ مسافرخانه: اتاق یک تختی ۱۷۵ ریال، دوتختی ۲۵۰ ریال سه تختی ۳۳۰ ریال، تخت اضافه ۵۰ ریال.

مسافرخانه های درجه ۲ (۱۲ مسافرخانه): اتاق یک تختخوابی ۱۰۰ ریال دوتختی ۱۵۰ ریال سه تختی ۲۱۰ ریال، عمومی ۷۰ ریال.

مسافرخانه های درجه ۳ (۱۶ مسافرخانه): اتاق یک تختی ۸۰ ریال، دوتختی ۱۲۰ ریال سه تختی ۱۸۰ ریال، عمومی ۵۰ ریال

در مازندران چه خبر

در خطه مازندران نیز نگاهی به نوشهر، می اندازیم که در جمع شهرهای مسافری شمال انگشت شمار است.

برای کسانی که به نوشهر میروند، توصیه می کنیم که چنانچه ویلایی، جایی و مکانی ثابت ندارند در چالوس، برای خود جابیابند و بعد به نوشهر بروند، چون در نوشهر، جزیک هتل - هتل شاهرضا، هتل دیگری نیست، و دراین هتل هم بیش از ۲۴ اتاق دو تختی و سه تختی وجود ندارد.

هریک از ۲۲ اتاق این هتل، دو تخت دارد، و ۱۲ اتاق دیگر هرکدام سه تخت: نوشهر، دو، سه مسافرخانه هم داشت که تعطیل شده است. هتل شاهرضا، نیز بتدریج اتاق های خودرا به رزرو میسپارد، منتها نرخ رسمی کرایه تخت در سال جاری اعلام نگردیده، مسافران فعلا با نرخ سال پیش جاررزو می کنند: «یک اتاق دو تختی با سرویس ۱۲۰ تومان» مسافرانی که نتوانند در نوشهر جابیابند، نباید به امید چادرهای شهرداری یا اطلاعات و جهانگردی باشند، چرا که در نوشهر چادری نصب نمیشود.

هرکس که به نوشهر میخواهد برود، باید در یکی از بخشها و شهرهای اطراف مانند چالوس جا بیابد زیرا حداقل ۴ هتل و ۷ مسافرخانه پیدا میشود، که بتوان جایی رزرو کرد. نرخ هتلها و مسافرخانه های چالوس را برای اطلاع خوانندگان مینویسیم:

هتل چالوس: اتاق یک تختی ۷۵۰ ریال، دو تختی ۴۲۰۰ ریال، هتل ملک: اتاق دو تختی با سرویس ۱۸۴۰ ریال

هتل تخت جمشید: اتاق دو تختی ۱۰۰۰ ریال.

هتل کوروس: اتاق دو تختی ۹۰۰ ریال.

مسافرخانه‌ها: اتاق یک تختی با حمام ۳۰۰ ریال، دو تختی ۴۰۰ ریال.

آگهی تشکیل مجمع عمومی عادی شرکت ایران جاندیر (سهامی خاص)

مجمع عمومی عادی شرکت ایران جاندیر (سهامی خاص) درروز دوشنبه ۲۲ اسفندساعت ۳ بعدازظهر (سه‌بعدازظهر) درمحل سازمان گسترش ونوسازی صنایع ایران واقع درخیابان پهلوی ،خیابان جام‌جم تشکیل میگردد ازسهام‌داران‌و یا نمایندگان اختیاردار آنان دعوت‌میشود که‌دروقت مقرر حضور بهمرسانند.

دستور جلسه :

۱- بررسی وضع شرکت.
۲- اتخاذ تصمیم‌درمورد سرمایه‌گذاری‌شرکت در شرکت خدمات و سرویس ایران جاندیر.
۳- شور در کلیه امور شرکت‌واخذ تصمیمات لازم
۱-۳

اگر اتومبیلها در خروجی سمت چپ نداشتند شاید بسیاری از حوادث هرگز اتفاق نمی‌افتاد ولی حالا که دارد به سرنشینان خود تاکید کنید که حتما از سمت راست و با احتیاط پیاده و یا سوار شوند.

کجا برویم

موسیقی

موسیقی ایرانی

ارکستر سازهای ملی: سرپرست فرامرز پایور
گروه حزب: سرپرست محمد اسماعیلی

خواننده: افسانه

با شرکت: مرشدمرادی
تالار رودکی ساعت ۸ بعدازظهر

سخنرانی

سخنران: دکتر انریکو داریکو

موضوع سخنرانی: ترمیم آثار باستانی در ایران
محل سخنرانی: انستیتوگوته خیابان پارک وزراء خیابان هفتم ساعت ۸ بعدازظهر

تئاتر

آرامسایشگاه

نویسنده و کارگردان: بهمن فرسی
با شرکت: علی تصیریان، مهین شهابی، آذر فخر، محمدمطیع، داود آریا و خسروشکیبائی
محل اجراء: تالار ۲۵ شهریور پشت پارک شهر ساعت شروع نمایش ۸ بعدازظهر

غارت

نویسنده: چونورتن
کارگردان: آشور بانی پال
محل اجراء: کارگاه نمایش چهار راه یوسف آباد کوچه کلانتری
شروع نمایش: ساعت ۸ بعد از ظهر جمعه ها ساعت ۵ بعد از ظهر

جنایت و مکافات

اثر معروف: داستایوسکی
کارگردان: علی رفیعی.
تئاتر شهر: چهارراه پهلوی ساعت ۸ بعدازظهر

همشهری

کارگردان: مهدی هاشمی
محل اجراء: تالار مولوی خیابان ۲۱ آذر ساعت ۸ بعد از ظهر جمعه ها ساعت ۵ بعد از ظهر

نمایشگاه

نمایشگاه پوستر

انجمن ایران وامریکا نمایشگاهی از پوستر های هنرمندان ایرانی وامریکایی ترتیب داده است. که تاسوم اسفند ادامه دارد ساعت بازدید۵ تا ۸ بعدازظهر، جمعه هاتعطیل است

طرح های اردشیر محصص

نگارخانه زند نمایشگاهی از طراحی های موش و گربه اردشیر محصص ترتیب داده است.
آدرس: خیابان محمدرضا شاه کوچه چکاوه ساعت بازدید ۱۰تا۱۹

نقاشی های علی ناظریان

گالری لیتو: خیابان آبان جنوبی شماره ۳ ساعت بازدید ۳ تا ۷ بعد از ظهر

نقش برجسته های احمد سلامت

گالری مس نمایشگاهی از نقش برجسته های مسی احمد سلامت ترتیب داده است. ساعت بازدید ۵تا۸ بعدازظهر آدرس: خیابان پهلوی نرسیده به سینما آتلانتیک کوچه هراز شماره ۷

دو نمایشگاه جدید

موزه های معاصر دو نمایشگاه از کارهای ویکتور وازارلی و هنر صورتگری شامل کارهای ایرانی و بین المللی ترتیب داده است.

طراحی های پولادرحیمی

گالری سیحون: خیابان عباس آباد خیابان وزراء کوچه چهارم ساعت بازدید ۵ تا ۸ بعد از ظهر
آدرس: پارک قرح خیابان امیرآباد ساعت ۱۱تا۲۰

آبرنگهای منوچهر شیبانی

گالری شیخ: خیابان بخارست خیابان هشتم شماره ۳۳ ساعت بازدید ۱۰تا۱۲ و ۴تا۷ بعداز ظهر

نقاشی های جوادحمیدی

گالری تهران: خیابان عباس آباد چهار راه قصر شماره ۹ ساعت بازدید ۱۰تا۷ بعدازظهر

نقاشی های آتوس گاروتی

خانه آفتاب: خیابان روزولت روبروی دانشکده تربیت معلم ساعت بازدید ۸تا۱۲/۳۰ و ۲تا۷/۳۰ بعدازظهر

مجسمه های محسن وزیری

نگارخانه تخت جمشید: خیابان تخت جمشید نبش بندرپهلوی ساعت بازدید ۹تا۱۲ و ۴تا۸ بعدازظهر

طراحی و تصویرسازی هنرمندان امریکائی

انجمن ایران و امریکا یک نمایشگاه گروهی از طراحی و تصویر سازی هنرمندان امریکائی در نگارخانه های پوپ و علاء ترتیب داده است. خیابان عباس آباد ساعت ۶تا۸ بعدازظهر

نقاشی های جعفر روح بخش

گالری شهر: خیابان بزرگمهر شماره ۸۶ ساعت بازدید ۵تا۸ بعدازظهر

نمایشگاه هنر ایران

موزه نگارستان: تقاطع خیابان سپه و کاخ ساعت بازدید ۹تا۱۸ در این نمایشگاه هر هفته یک قیلم منهبی نمایش داده می شود و همه روز از ساعت ۱۰تا۱۸ برنامه تقالی اجرا می شود.

موزه

موزه سلسله پهلوی:

کاخ مرمر ساعت بازدید ۹تا۱۶ پنجشنبه ها تعطیل است

موزه مردم شناسی:

میدان ارک ساعت بازدید ۹تا۱۶ جمعه ها تعطیل است

موزه ملک

بازار بین‌الحرمین ساعت بازدید ۸.۳۰تا۱۲ جمعه ها تعطیل است

موزه ایران باستان:

خیابان قوام السلطنه، خیابان پرفسور رولز ساعت بازدید: ۹تا۱۳ و ۱۵تا۱۸، دوشنبه ها و بعدازظهر جمعه موزه تعطیل است.

موزه جواهرات سلطنتی

خیابان فردوسی، ساختمان بانک مرکزی ساعت بازدید: از ۱۵/۳۰تا۱۸ جمعه تعطیل است

مرکز فرهنگی و هنری رضاعباسی:

خیابان کورش کبیر سیدخندان ساعت بازدید ۱۰تا۱۳ و ۱۵تا۱۸ سه‌شنبه ها تعطیل است.

فال فردای شما

فروردین مسئولیت‌های شما در محیط کار زیاد است، اما با درایت و تامل همه چیز درست خواهد شد.

اردیبهشت در اتخاذ تصمیمی مردد هستید، تردید را از خود دور کنید، دو دلی موجب رکود در کارها میشود.

خرداد امکان دارد برای یکی از آشنایانتان حادثه‌ای روی دهد که بخیر میگذرد. کارهایتان بیشتر و موفقیتتان زیادتر میشود.

تیر در خانواده بحرانی در انتظار شماست، اما همه چیز بخیر میگذرد. شرکت در یک میهمانی بزرگ برای شما پیش بینی میشود.

مرداد مثل اینکه در کانون خانواده مهره ای فراموش شده هستید، اما اگر روزهای هفته مواظب اعصاب خود باشید، جای نگرانی نیست.

شهریور قصد دارید برای تعطیلات خود طرح بهتری بریزید، پس چه معطلید؟ زمان بسرعت میگذرد، فوری تصمیم بگیرید.

مهر حفظ آرامش گره گشای همه چیز است، روزهای شادی آمیز و توام با موفقیت انتظارتان را میکشد.

آبان در محیط کار یا خانه ناگزیر میشوید افکار یا برنامه‌های تازه‌ای را به مرحله اجرا در آورید.

آذر برای خانم‌ها و دختر خانم‌ها روزهای هیجان انگیز و پر التهابی در زمینه مسائل عاطفی و عشقی در پیش است.

دی آنقدر به فکر پول و آینده مجهول نباشید، در باره سلامت خود و نزدیکانتان نگران نباشید.

بهمن در زمینه‌های عشقی، اخذ تصمیم و اجرای هدفی را که دارید برای مدت کوتاهی به عقب بیندازید.

اسفند اگر قصد تجارت یا انجام معامله‌ای را دارید چند روز آینده فرصت مناسبی برای اینکار است.

دوشنبه مجله جوانان

محصولات شرکت کف (سهامی عام)

جدول

ویژه ۹۸۵۴۰ عادی ۱۲۳۶

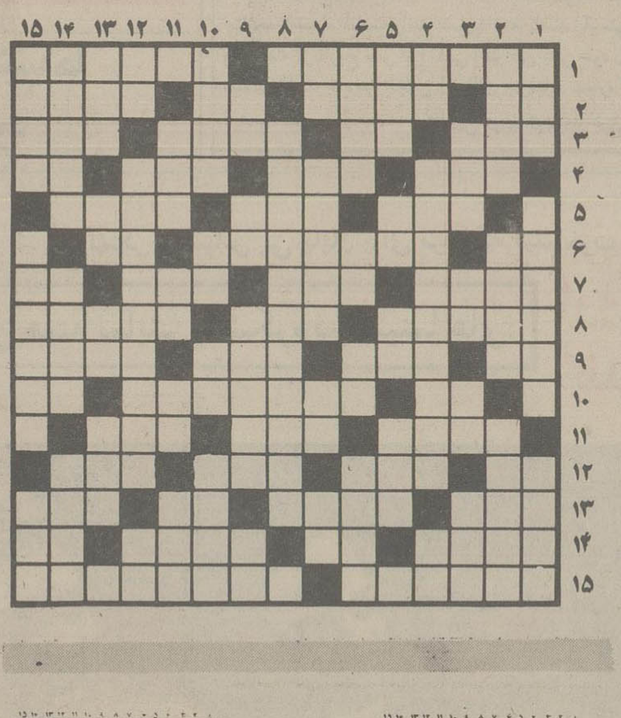

افقی: ویژه

۱- یکی از ایلخانان مغول - موسیقی دانی در زمان ساسانیان
۲- اندازه - واحد پول کشوری در اروپا - خوب نباشد - شکننده
۳- شخص دلیر ندارد - نم نم باران - اولین پولیکه در ایران بضرب رسید - دردل حاشیه است
۴- مرغوب ترین صادرات ایران - مردم کم خرد - سگ ماده - تخم مرغ انگلیسی
۵- نادانی - بر سر سبزه گریستنش نیکوست - آردی درون کیسه‌ای که باشد میوه ای!
۶- فحش و سخن زشت - گدای سرگذر - ماهی قرمز
۷- بازی قهوه‌خانه شبهای رمضان - مست است - ضد کثرت - آش
۸- تمام خانه ها دارند! - زنی که شوهرش مرده باشد - تراشه چوب
۹- مرغابی - نیکوئی - گاهی میگیرد - اثری از فروید
۱۰- مظهر سبکی و لطافت - از شناگران کیمیای دریا - خردمند و دانا
۱۱- پرنده ایست - صورت غذا در رستوران - عاشق از معشوقه بجان میخرد
۱۲- درجه بلندی و کوتاهی صدا - دردست بهرشکل درآید - گوشه خلوت و راحت - باداش
۱۳- قاعده و روش - هیچگاه با زنگی آبش به یک جوی نرفت! - نیم صدای بره - بوزینه عرب
۱۴- خرقه درویشان - سنگریزه - عاشق شده که چنین اش خوانند - شکوه از جدائیها دارد
۱۵- نوعی موسیقی است - طبیب نادان.

عمودی: ویژه

۱- دوست دارنده - به پیشواز رونده - از گیاهان بیابانی که قابل خوردن است
۲- پنبه زن - از الات طرب - نماینده یک کشور در کشور دیگر
۳- از نواحی استان مرکزی - توانائی - در کشتی به رویش روند - گروه مردم
۴- رها شده - ماه محرم دراصطلاح اعراب - پایه و بنیان.
۵- از موادی که از نفت استخراج می کنند - میان چیزی - آخرین نازی زندانی - تفحص کردن و اندیشیدن درکار.
۶- دردست ویولونیست است - دانسه خوشبو - رشدکردن - از سلاحهای آتشین
۷- نفس بلند - درویش نیست - اصل هرچیز - آنچه خداوند بدهد و ببخشد
۸- نویسنده کتاب کلیله و دمنه
۹- مردمان صالح - واحدی در وزن - از خلفای بنی عباس - حرف همراهی
۱۰- عوض و جانشین - بهانه گیر مرتب میزند - علامت جمع - نوعی آهو است
۱۱- پیاله شراب - گونه - راست ایستاده - لنگ بار
۱۲- زوبین کوتاه - آسایشگاه مسلولین - حرفی در زبان موسیقی
۱۳- شهری در سوریه - پالان چهارپا - شب به زبان محلی - روزی
۱۴- صاحب کرسی است - زمین بی آب و علف - از پرندگان بلندپا
۱۵- تاخیر و آهستگی - اسب یدک - قرض.

عمودی: عادی

۱- فعلی است - دل شیطان - زمانی بجای مسهل بکار میرفت
۲- به همه چیز به دیده تردید مینگرد - صدا برآن ضبط میشود - سلامت از تنش رفته
۳- اگر مربوط به دندان است که جان میگیرد - طایفه‌ای درایران - ویتامینی است - میوه خوبرویان
۴- عیب و عار - پایتختی است در افریقا - اثر دویدن
۵- به کف آرند و به غفلت خورند - مظهر وفاداری - طایفه و عشیره - عروس آسمان
۶- جناحی در جنگ - تکخال ورق - فلزیست - کارش بدگوئی از دیگران است.
۷- در خطر جیره بندی است - مکروحیله‌ای در وجودش نیست - حرف صریح - زیرپامانده
۸- ملکه معروفی که پس از انقلاب فرانسه به انگلستان گریخت اما اعدام شد!
۹- با موشک از آن خارج میشوند - اسب ترکی - دین داری - ماهی درسال
۱۰- رقصی که کارهرکس نیست - خانم و آقا از آن پیروی می کنند - بلای معروف خانه - عاقبت خاکسترنشین می کند.
۱۱- با مسکن علاجش توان کرد - از غزال خوشتر است - مایه اصلی آهنگ - استفاده
۱۲- یادداشت - جای فرودآمدن قافله بود - بلی‌بزبان روسی
۱۳- برسرش جان بازند - شکوه از جدائیها دارد - همیشه با جنجال همراه است - زیوروزینت
۱۴- آنچه به دهان خوش آید - به زیرش که روند میمیرند - به در می کوبند
۱۵- کودک است و نوازد - برای انگوردرست می کنند - درآن آب جاریست

افقی: عادی

۱- سلسله پادشاهانی قبل از اسلام - صدا را به گوش شنوندگان میرساند
۲- کودک از بهر روزی میزند - حبیب خداست - مکان - بربوست سوخته میزند
۳- جوانمرد - توانائی - تولیدکننده - هم صحبت برهمن
۴- زادگاه ناپلئون بناپارت - سودپول - نفر دوم نشسته پراسب - رفوزه شده
۵- با آن به جان گندم می افتند - چین و چروک پوست بدن - خردمند
۶- شراب فرنگی - علمی است در حساب - واحدی در وزن
۷- نوعی ماهی است - از سازمانهای امریکائی - در کشاورزی فصل مخصوصی

حل جدول های شماره قبل

رادیو، تلویزیون و سینما

امروز و فردا در تلویزیون ببینید.

توجه: برنامه های زیر، از سوی رادیو تلویزیون در اختیار ما قرار گرفته و روزنامه اطلاعات هیچگونه مسئولیتی در تغییرات احتمالی برنامه ها ندارد.

برنامه اول (چهارشنبه)

۱۷:۰۰	اخبار
۱۷:۰۵	کودکان
۱۸:۲۰	اخبارورزشی
۱۸:۳۰	دراستان ما
۱۸:۴۵	آینده سازان
۱۹:۳۰	مردبرتر
۲۰:۳۰	اخبار
۲۰:۵۰	دنیای خبر
۲۱:۱۰	عبورازتاریخ
۲۱:۲۰	آقای مربوطه
۲۱:۳۰	دائی جان ناپلئون ـ قسمت اول
۲۲:۳۰	برنامه ویژه
۲۳:۰۰	اخبار

تلویزیون دوم (چهارشنبه)

۱۸:۳۰	موسیقی وتصویر
۱۹:۰۰	اخبار
۱۹:۱۰	جهان جانوران
۱۹:۴۰	سفرهای دورودراز
۲۰:۳۰	غارتگران
۲۱:۳۰	اخبار
۲۲:۰۰۰	بازیهای زمستانی
۲۳:۰۰	درودی، سرودی وبدرود
۲۳:۱۵	پوئم سمفونیک دون ژوان

برنامه بین المللی (چهارشنبه)

۱۵:۵۵	اعلام برنامه
۱۶:۰۰	خلاصه اخبار
۱۶:۰۵	سرزمین گمشده
۱۶:۳۰	خیابان سه سامی
۱۷:۲۵	سوپرمن
۱۸:۰۵	فرارکن جو
۱۸:۳۰	اخبار
۱۹:۰۰	کاشفان
۱۹:۵۵	دکتر
۲۰:۲۰	تئاتر روز
۲۱:۱۵	هاری «او»
۲۲:۰۰	اخبار
۲۲:۱۵	پری میسن

برنامه اول (پنجشنبه)

۱۲:۰۰	اخبار
۱۲:۰۵	تفسیر قرآن
۱۲:۳۰	فیلم برای کودکان
۱۲:۵۰	تدریس باله
۱۳:۱۵	کریستی لاووخبرکن
۱۴:۱۰	شهرهای ایران
۱۵:۰۰	ویرجینیائی
۱۶:۱۵	رازبقا
۱۷:۰۰	پخش مستقیم فوتبال
۱۸:۳۵	وضع اضطراری
۱۹:۳۰	برنامه ویژه
۲۰:۰۰	مسابقه پاسخ چیست
۲۰:۳۰	اخبار
۲۰:۵۰	دنیای خبر
۲۱:۱۰	عبورازتاریخ
۲۱:۲۰	آقای مربوطه
۲۱:۳۰	گفتگودرباره فیلم
۲۱:۴۰	سینمای شب جمعه:
۲۲:۲۰	جهان موسیقی
۲۳:۰۰	اخبار

تلویزیون دوم (پنجشنبه)

۱۸:۳۰	موسیقی وتصویر
۱۹:۰۰	داستانهای پروفسور
۱۹:۱۰	ماجراهای سندباد
۱۹:۴۰	داستانهای دهکده
۲۰:۳۰	صفحه اول
۲۱:۳۰	اخبار
۲۲:۰	سینمای شب جمعه

برنامه بین المللی (پنجشنبه)

۱۱:۵۵	اعلام برنامه
۱۲:۰۰	شو «گریب ایپ»
۱۲:۳۰	فیلم سینمائی
۱۳:۴۰	کارتون
۱۴:۰۰	ورزش
۱۶:۰۰	خلاصه اخبار
۱۶:۰۵	نیکولز
۱۷:۰۰	سوپرمن
۱۷:۲۵	کارتون
۱۸:۱۵	نگاهی به ایران
۱۸:۳۰	اخبار
۱۹:۰۰	شو «مایک داگلاس»
۱۹:۵۰	مک میلان وهمسرش
۱۹:۳۵	بیوگرافی
۲۲:۰۰	اخبار
۲۲:۰۵	فیلم سینمائی

پرویز صیاد، نقشینه و نصرت کریمی در صحنه‌ای از دایی جان ناپلئون

امشب دائی جان ناپلئون

آقا دروغ چراتاقبر، آآآآ

از امشب نمایش مجموعه‌ی دایی جان ناپلئون در تلویزیون یک آغاز میشود. این سریال سال پیش در تلویزیون ۲ بنمایش درآمد. کتاب دایی جان ناپلئون نوشته‌ی ایرج پزشکزاد که تاکنون بکرات منتشر شده یکی از بهترین کتابهایی است که در مایه طنز نوشته شده است. آنهایی نیز که کتاب را نخوانده باشند از طریق مجموعه‌ی دایی جان ناپلئون کار ناصر تقوایی متوجه ارزش کار نویسنده می شوند چرا که ناصر تقوایی در برگردان کتاب به تصویر وفادار مانده و تنها در بعضی موارد در صورت لزوم تغییر و تبدیلی در شخصیت ها و حوادث بوجود آورده است. «ناصر تقوایی» از جمله فیلمسازان خوب ماست. وی با کارهای مستندی نظیر «اربعین»، فعالیتش را در سینما آغاز کرد نخستین فیلم بلند داستانی او اقتباسی بود از نوشته‌ی غلامحسین ساعدی «آرامش در حضور دیگران» که با شرکت اکبر مشکین هنرپیشه‌ی فقید ساخته شده بود

«صادق کرده» دومین فیلم ناصر تقوایی است که در سینمای تجاری فیلم سالم و مشغول کننده‌ای است. «نفرین» آخرین فیلم سینمایی این فیلمساز محسوب میشود که چند سال پیش در جشن هنر شیراز بنمایش درآمد. بعد از این فیلم ناصر تقوایی بساختن دایی جان ناپلئون مشغول شد که یک سال ساختن این مجموعه بطول انجامید. در دایی جان ناپلئون، پرویز صیاد، پرویز فنی زاده، نقشینه، نصرت کریمی، اسماعیل داورفر، پروین ملکوتی، سعید کنگرانی، محمد ورشوچی بازی دارند. فیلمبردار این سریال علیرضا زرین دست است.

نظر خواهی درباره برنامه های تلویزیونی

بهترین ها

دایی جان ناپلئون
طلاق
این سووانسوی زمان
ارتباط مستقیم

ندیده ام □
بی ارزش ●
متوسط *
خوب **
خیلی خوب ***
عالی ****

رای دهندگان / برنامه‌ها	میهن بهرامی (نقاش)	باربدطاهری (تهیه کننده)	اردوان مفید (کارگردان تئاتر)	توران مهرزاد (هنرپیشه)	پرویز اتابکی (آهنگساز)	علی اصغر امیرانی (روزنامه نگار)	احمد سخاورز (کاریکاتوریست)	معینی کرمانشاهی (ترانه سرا)	دکتر فضل الله صدر (پزشک)	دکتر محمدشاهکار (وکیل دادگستری)
طلاق	*	*	**	***	**	**	**	*	*	**
سفرهای هامی و کامی	●	●	●	●	●	●	●	**	*	
دائی جان ناپلئون	**	**	***	**	****	●	***	*	**	***
میعاد ماه	●	*	**			*		*		**
دنیای خوب ما	*	●		*	*		●	*		●
با مردم				*	*	●	*			
این سووآنسوی زمان	*	**	*	**	●	*	***	**	**	●
ارتباط مستقیم	**	*	**	●	*	●	****	**	**	●
از هامون تا ارس	●			*	●					●
بازی خونه	●	*	*		*		**			

اوراق چی در تلویزیون

« مرد برتر» مجموعه‌ی جدیدی است که از هفته‌ی پیش نمایش آن در تلویزیون یک آغاز شده است.

ماجرای این هفته این مجموعه «اوراق چی» نام دارد که ساعت ۳۰ـ ۱۹ از تلویزیون پخش میشود.

در داستان امشب صاحب یکی از کارخانجات کلیتون می میرد و مالک تازه تصمیم به فروش کارخانه می گیرد. و باین دلیل «آرنولدکلیتون» برادر هاردی فقید را از مدیریت کارخانه برکنار کرده و این مقام را به «جولمپتون» واگذار می کند. اما چون «جولمپتون» دوست ندارد جای «آرنولد» را بگیرد تصمیم می گیرد که...

کارگردانی این قسمت از مجموعه‌ی مرد برتر را «جوناتان آلوین» انجام داده و در آن: کنت های و زناوالکر بازی دارند.

شب حقیقی

خسروشجاع زاده که تاکنون در زمینه‌ی بازیگری تئاتر و سینما فعالیت بسیاری داشته است، اخیرا یک فیلم یکساعته ۳۵ میلیمتری برای تلویزیون ۲ بطریقه‌ی رنگی ساخته است. این فیلم «شب حقیقی» نام دارد و در آن حمید ایرایی و همایون سروش آذر بازی دارند. داستان این فیلم پیرامون زندگی بچه ها دور میزند و ارزوهای شیرین و قشنگ آنها و اینکه برای آنها حقیقت تلخ و باورنکردنی است. خسروشجاع زاده با چنین دستمایه‌ای کوشیده است یک فیلم آموزشی و سرگرم کننده برای بچه ها بسازد. «مصطفی احمدیان» امور فیلمبرداری این فیلم را انجام داده است که بزودی از تلویزیون ۲ نمایش داده خواهد شد.

آگهی انتخابات هیئت مرکزی و بازرسان انجمن تهیه کنندگان فیلم ایران

بموجب آگهی دعوت مجمع عمومی مورخ ۲۵۳۶/۱۱/۱۶ در روزنامه های کثیرالانتشار ـ جلسه مجمع عمومی روز دو شنبه اول اسفند ماه در ساعت چهار بعد از ظهر بطور فوق العاده در محل انجمن تشکیل و برای تعیین اعضاء هیئت مرکزی و بازرسان اخذ رأی بعمل آمد که نتیجه بشرح زیر می باشد.

اعضاء هیئت مرکزی آقایان:

۱ـ دکتر اسمعیل کوشان
۲ـ جمشید شیبانی
۳ـ احمد گنجی زاده
۴ـ محمد علی فردین
۵ـ نصرت اله وحدت
۶ـ رضا کریمی
۷ ـ ساموئل خاچیکیان
۸ـ رضا محمدی شیبانی
۹ـ علی عباسی
۱۰ـ مهدی مصیبی
۱۱ـ رضا نورسته فر
۱۲ـ مهدی ژورک
۱۳ـ عباس شباویز
۱۴ـ ایرج قادری
۱۵ـ پرویز صیاد
۱۶ـ ایرج مقدس (صادقپور)
۱۷ـ محمد تقی شکرائی
۱۸ـ خسرو هریتاش

بازرسان آقایان:

۱ـ رضا صفائی
۲ـ غلامرضا ایمانوردی

چنانچه اعضاء انجمن اعتراضی داشته باشند بایستی ظرف یک هفته از تاریخ نشر این آگهی اعتراض کتبی خود را بعنوان هیئت نظارت به دفتر انجمن (خیابان چرچیل، شماره ۱/۵۶) تسلیم دارند.

انجمن تهیه کنندگان فیلم ایران

آلفردهیچکاک... استاد مسلم دلهره و هنرمندی که مکتب خاص او درسینما تاکنون سبب خلق آثاربزرگ و بیسابقه‌ای شده است اینک شاهکار نفس گیر خود را تقدیم میدارد

آغاز هفته دوم نمایش در

سینماشهر فرنگ

اولین سینمای ممتاز ۴ ستاره

****

شاهکار مسلم
آلفرد هیچکاک
شمال از شمال غربی
(تعقیب خطرناک)

با شرکت کاری گرانت ـ جیمزمیسون ـ ایوامری سنت
برای رزرو بلیت بگیشه سینما مراجعه فرمائید

یک اثرجدید و پرتحرک پلیسی وجنائی برای تمام آنهائیکه فیلمهای مهیج ـ دوست دارند.

از امروز در سینما

سهیلا

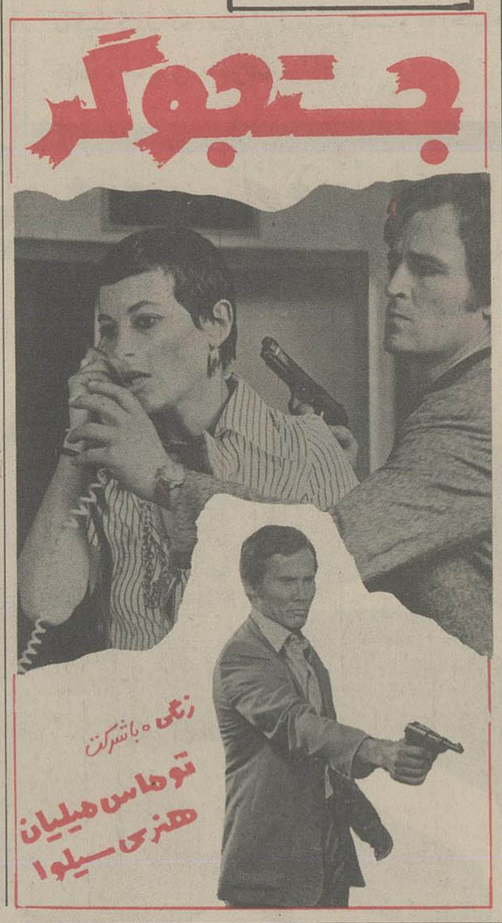
جستجوگر
رنگی ـ باشرکت
توماس میلیان
هنری سیلوا

اینست یک مژده بزرگ برای دوستاران فیلمهای خوب هندی که همیشه از ما انتظار نمایش فیلم های بزرگ و قشنگ دارند

آغاز هفته دوم فقط در

سینما حافظ

سینمائی که همواره بهترین فیلمهای هندی را عرضه میکند

دو جوانمرد
FAKIRA
رنگی
ششی کاپور
شبانا ازمی
آرونا ایرانی
دانی دن زوگپا
موزیک: راویندراجاین

کاشی
جدید ۲۰×۲۰ ایرانا
مناسبترین پوشش برای کف ودیوار
بااستحکام فوق العاده
برخورداز از زیباترین طرحهای کاشی درجهان
دوام کاشی جدید ۲۰×۲۰ ایرانا ابدی است

دنیای ورزش شنبه‌ها منتشر میشود

تشکر و سپاس بی پایان برای مردم که فیلم خوب «در امتداد شب...» را تائید کردند. استقبال از این فیلم نشان داد که فیلم خوب ایرانی همیشه تماشاگر راضی دارد

آغاز سومین هفته نمایش با شکوه در سینما های:

اروپا ـ مولن روژ ـ شهوند ـ میامی ـ سیلوانا ـ کیهان ـ پاسارگاد ـ توسکا ـ المپیا ... و گلدیس ... وشهرقشنگ و ... آستارا «تجریش»

بهمن فرمان آرا تقدیم میکند:

گوگوش
سعید کنگرانی
درفیلم
پرویز صیاد

در امتداد شب...

اسامی ۳۱۲۴ نفر قبولشدگان اعزام دانشجو بخارج

صبح امروز اسامی ۳۱۲۴ نفر نویسندگان اعزام دانشجو بخارج از جانب سازمان سنجش آموزش کشور اعلام شد نویسندگان از روز یکشنبه آینده میتوانند برای تهیه مقدمات اعزام آنان به سازمان دانشجویان کشور مراجعه نمایند.

الف

ابادصفیان شاهین ۷۷۴۷۸
ابائی منوچهر ۴۶۱۴۵
ابرامیان مارطاوس ۹۸۱
ابراهیم حکاک فریما ۴۴۵
ابراهیم حیم همایون ۱۵۴۳
ابراهیم زاده شهاب ۵۱۶
ابراهیم زاده موسوی محمدعلی ۹۱۴۱۶
ابراهیمی سپیده ۱۲۶۷
ابراهیمی شیرجیک ۱
ابراهیمی محمدحسن ۱۶۸۴
ابراهیمی قوام ابادی مسعود ۲۴۱
ابروئی فریبا ۵۲۷
ابرهام عبدالعظیم ۲۷۷۱۰
ابسالان مهدی ۵۸۳
ابسلت کیوان ۷۰۶
ابطحی یاسمن ۲۴۲
ابطحی فهلیانی عبدالمجید ۷۷۴
ابکار هرمینا ۱۶۸۶
ابکاریان الفرد ۱۸۵۰
ابکاریان ورژینا ۸۰۴۷
ابوالحسنی راد نادر ۱۳۰۶
ابوالفظلی ناصر ۱۵۳۵
ابوالقاسمی ناصر ۵۷۷
ابوالقاسمی نرگس ۱۹۴۰
ابوسعیدی محسن ۹۴۲
ابوطالبی عبدالرسول ۳۹۸
ابهری مرتضی ۴۴۸
ابی نما فروغ ۱۳۰
ابیاری محمد ۱۴۰
اتابکی نازنین ۱۴۷۲
اتش فرهاد ۶۵۴
اتشکار کبری ۱۰۰
اتشی سعید ۱۹۱۹
اتفاق نازنین ۳۴۲
اثنی عشری مهران ۲۳۲
اجاقی دوگاهه سیدمجیب ۱۳۰۳
اجل لوئیان محمد ۱۴۰۷
اجودان گرگانی ناصر ۶۹۲
احترامی رازلیقی محمد ۲۸۲۰
احتسابیان شیفته ۴۴
احدوت کورش ۱۵۷۰
احساسی شهلا ۱۸۲
احمد کسرا ۱۵۰۱
احمدخان بیگی محسن ۲۸
احمدخان کردبچه یاسمین ۲۱۰۱
احمدزاده سمیعی اریانه ۵۰۵
احمدی برزو ۳۳
احمدی بهرام ۶۵۶۲
احمدی رعنا ۳۴۶
احمدی علی ۳۵۴۴
احمدی محمدکاظم ۵۸۹
احمدی نازنین ۱۲۰۰
احمدی وحید ۷۰۸
احمدی بفروئی هوشنگ ۳۷
احمدی پنچکی سیمین ۱۶۹
احمدی پور اناری محمود ۱۳
احمدی جزی سعیده ۱۳۵۲
احمدی زاده سیدعلی ۶۷۶۳
احمدی سطری اذربرزین ۱
احمدی نیا احد ۴۲۵۵۱
احمدی هاشمی جعفر ۱۰۷۵
احمری حمیدرضا ۹۵
اخباری فرید ۵۹۳
اخباری محسن ۲۵۳۵
اختراع عباس ۲۲۴۸
اختیار مریم ۳۶۴
اخشیک رسول ۶۱
اخلاصی حمید ۱۳۴
اخلاقی سیما ۲۴۷۲
اخوان لیلی ابادی هرمز ۱۰۹۴
اخوان یکتا علیرضا ۱۶۳۶
اخوندی نعمت زاده امیرحسین ۱۷۲۱
اخوین حمید ۲۰۹۴
اخیاری حمیدرضا ۳
ادریسی محمدهادی ۴۱۲۲
ادوای رعنا ۷۶۷
ادهم خداپرست کمال ۳۰۹۴۹
ادهمی مقدم فرهاد ۱۵۶
ادیب ویدا ۶۳
ادیب صابری فروغ ۲۳۷
ادیب فر مریم ۱۵۰۶
ادیبی سیما ۵۷
اذرخش سرگون ۲۶۷
اذرشاهی عطاالله ۷۹
اذرنوش جمال ۲۸۴
اذر دهکردی مریم ۵۸۹
اذری نجف ابادی فرامرز ۲۲۹
اذریان ارارات ۳۸۱۵
اذریان بهنوش ۵۹۸
ارام مجید ۱۰۳۷۴
اربابی محمد ۶۷۸
اربابی طهران سپهر ۱۶۸
اربعی یزدی نوشین ۱۴۵۸
ارجاسبی فیروز ۱۲۱۱
ارجمند فرهاد ۷۵۵
ارجمندفرد فرهاد ۲۶۷۳
ارحام صدر رویا ۸۸۹
اردشیری محمد ۳۱۵
اردو یادی علی ۱۰۹۰
اردوبگیان ادموند ۴۱۱۰۲
اردهالی محمد ۷۸۳۳۹
اردهالی مریم ۱۵۳
اردهالی مریم ۱۵۳
ارزم فرزاد ۷۲۴
ارزنده سپیده ۹۸۲
ارزومان ابرامیانسی رازمیک ۸۰۴
ارش فاطمه ۵۱۰۸
ارشادی عارف ۳۸۲۷
ارشدی بهروز ۲۷۷۷
ارشدی محمود ۱۲۳۳
ارمکان بهرام ۲۶۹
ارمکان نادر ۵۶۱
ارمند مهران ۱۷۶۱
اروانی ازیتا ۸۴۷
اروند مریم ۹۲۱
اریا دارا ۲۲۷
اریا شراره ۱۶۱
اریانپور کاشانی داوید ۱۲۴۲
اریانژاد سیدجعفر قلی ۶
اریانو پرسی ۱
ازاد بیرن ۶۱۰
ازاد طلب کهنه شهری ویدا ۹۰۷۰
ازادگان فرامرز ۱۷۵۱
ازادمنش سعید ۲۶۶
ازادی بهزاد ۱۳۱۱۰
ازادی نادیا ۲۵۰
ازرمی فرهاد ۴۹۲۰
ازرمی نادر ۸۱۷
ازموده سعید ۴۰۰
ازناویان امیر ۲۲۸۰۶
ازهاری اسماعیل ۱۳۲۵۱
اژدری مقدم تلی ۵۸۰
اسادفرید ۷۴۶
اسادویان مارتو ۸۸۶
اسادیرویان ارسن ۲۵۸۳
اساطوریان والت ۱۶۹۲
اسایش علیرضا ۱۲۳۶
استاد شریف اصفهانی مسعود ۲۹۳
استپان استپانیانس النوش ۳۰۵
استپانیان دومنیکا ۱۶۴۰
استپانیان کلاریس ۳۶
استپانیانس نوارتمیگانوش ۳۳۹
استکی علی ۱۱۹۶
استواری نلی ۱۰۳۱
اسحاقیان مسعود ۱۴۲۹
اسحق زاده منیژه ۳۶۵
اسدالهی مسعود ۱۱۱۰
اسدی اسداله ۴
اسدی رضا ۲۱۸۶
اسدی محمدرضا ۲۲۵۹
اسدی پور پران ۶۸۷
اسراری فرید ۲۴۵۰
اسعدی محسن ۲۵۹۰۷
اسعدی مرضیه ۶۷۷
اسفر جانی فریبا ۴۲۹۱۰
اسفندی منوچهر ۱۱۱۲
اسفندیار پور عبدالحمید ۱۷۸
اسفندیاری اسفندیار ۱۱
اسفندیاری شیم ۱۵۶
اسکندانی منصوره ۹۴۳۹
اسکندر افشاربیژن ۳۵۹
اسکندری اسداله ۸
اسکندری گوهر ۲۲۱۷
اسکندری پاینده علیرضا ۶۰۳
اسکندری پورفریده ۷۱
اسکندری جو بلی محمد ۲۳۴
اسلامی حریری لادن ۵۸۱
اسلامیان منوچهر ۲۸
اسلامیت محمد ۱۸۷
اسماعیل زادگان مهرداد ۱۴۳۶
اسماعیل صادق حمید ۵۸
اسماعیل نژاد علیرضا ۵۴۰
اسماعیل نیانجای سعید ۲۳۲۵
اسماعیل بلان ابر ۴۶۷۷
اسماعیلی ریزی رضا ۳۵۹
اسماعیلی سودربانی مهران ۶۹۵
اسماعیلی هریس ابراهیم ۵۲۸
اسمعیلی اصغر ۱۱
اسمعیلیان ارموند ۱۳۴۵
اسودی کرمانی حید ۱۲۰۷
اسیابان نژاد حسنی اسداله ۵۲۵۸۱
اشتر نخعی همایون ۹۰۹
اشتری زهره ۱۸۹
اشتری شهره ۱۸۳
اشرافی کاخکی محمد ۱۱۴
اشرافی و رنامخواستی سهیلا ۸۹۵۰
اشرف سعید ۱۱۰
اشرفی بهزاد ۱۶۷
اشرفی فرانک ۴۷۵
اشرفی مهناز ۸۰۲
اشرفی میترا ۱۷۷۱
اشرفی امنیه حمید ۱۱۹
اشرفی حبیب ابادی محمد ۸۰۳
اشکریز حسینه احد ۱۶۰
اشکریززاده داور ۱۰۰۷۱
اشناگر علمدار ۱۱۲۵
اشوری اکبر ۵۶۳۶
اشوری بهروز ۸۷۷۶
اشوری سعید ۱۸
اشیدری فرشید ۱۸۲۵
اصالت معزاد ۱۸۶
اصالت معناز ۵۴۷
اصحابی جعفر ۲۳۴
اصدیقا بیتا ۷۰۱۹
اصطفانیان کاترین ۱۷۸۶
اصغری محمدعلی ۱۳۸
اصفی مجید ۱۵۱۴
اصلاح جو مهستی ۲۶۶۳
اطاعتی حسن ۴۲۸۰
اطعاری فیروزه ۳۳۶
اعتزازیان عباس ۵۳۷۷۴
اعتضادی طهرانی ملاحت ۱۰۴
اعتمادزاده سیدحسن ۳۰۱
اعتمادی سعید ۲۲۰۷
اعتمادی فرامرز ۶۴
اعتمادی اصفهانی محمودرضا ۴۲۰۷
اعرابی هاشمی همایون ۶۷۴
اعظمی فرشیده ۴۸
اعظمی قدیم فرزین ۱۵۹
اعلم قدیم فرزین ۱۵۹
اعلم الهدی علی اصغر ۲۳۱۳
اعلمی اقدس السادات ۶۳۰
افتاده سعید ۱۵۳۹
افتاند یلیانس لئون ۲۳۰
افتخاری فرشته ۴۴۳۹۸
افخم ابراهیمی مکامه ۷۶۴
افخمی راد مهنوش ۲۱۵
افروز فیروزه ۱۳۵۵
افسوس اکبر ۶۳۹
افشار کاوه ۱۸۰
افشار منوچهر ۴۸
افشار پور تیرداد ۴۰۳۸
افشار خواه فرزین ۳۷۸۸
افشار زنجانی رسول ۱۶۷
افشار فتلی محمدرضا ۷۲
افشاری پور شکوفه ۱۹۱
افشاریان محمد ۴۲۸۴۳
افشانی حشمت اله ۶
افشین نکو رستم ۵۰۰
افشر بابک علی ۴۳۷
افلاطونی ارزو ۷۴۹
افلاکیان رامین ۵۱
اقابیگیان ارموند ۱۴۱۵
اقاجانپور کندسر امین اله ۲۰۰
اقارمضان سنگراش عباس ۳۳۱۸
اقازادگان حسین ۳۰۵
اقازاده شهرام ۲۲۳
اقاعانی باباپانس اراکس ۱۰۲۰
اقاکی مسعود ۲۸۶
اقالو اسفندیار ۱
اقاولی داود ۱۱۶۳
آقایی تبریز کامیاب ۱۳۲۸
اقایی حاجی اقا بهمن ۲۷۴۱
اقائی مظاهری محمد کاظم ۱۹۲
اقبالی مجید ۱۶۰
اقتداری بیژن ۲۳
اکبرپور شیخ لر احمد ۱۸۰۷
اکبرپور نیک قلب رشتی فرح ۲۹۵
اکبر زاده برابی منیژه ۹۱۷
اکبری امیر حسین ۳۲۸۷
اکبری حمیرا ۳۰۵۶
اکبری علی ۱
اکبری لادن ۱۲۷۵
اکبری محمد حسین ۱۷
اکبری ترکمانی فریدون ۳
اکبری دولت اباد مرتضی ۳۹۷۹
اکتفائی محمد مهدی ۶۲۶
اکعلی سید محسن ۱۴۳
اگاهی اصفهانی ارژنگ ۴۸۸۳
اگاهی کشه منصور ۱۵۰۸
اگه تهرانی عبدالرضا ۱۲۸۸۲
اگهی محمد کاظم ۹۳۶۲۲
ال داود اکبر ۲۸
ال طعمه عبدالناصر ۲۱۷۷
البرز افسانه ناز ۱۳۰۲
البرزی ارام ۳۲۲۴۳
البوشوکه سید محمد طارق ۱۰۶۴
البوشوکه عادل ۱۶
الچیان محمد ۱۳۵۴
الستی نازیلا ۳۷۳
الستی نازیلا ۳۷۳
القانیان دزیره ۲۰۴۲
الوندیان لی لا ۸۵۷
الهوردی زاده نوشین ۲۷۹
الهی مسعود ۵۸۱
الهی مهران ۳۴۴
الهی یداله ۶۳۹
الیادر دشتی رسانا ۲۴۵۷
الیست نازنین ۸۵۹
امار اتی ۱۳۶۶
امار اتی ۱۳۶۶
امام سید محمد رضا ۴۲
امام جمعه زاده محمد حامد ۵۷۴
امام شوشتری ماهرخ خانم ۵۴۵۷
امامی زهره ۳۷۲
امامی سید حسن ۶۸۵
امامی شیرین گوهر ۵۶۳
امامی میترا ۶۷
امامی فروشانی مسعود ۳۸۴۱۷
امانوئیلیدیس اناستاس ۸۱۶۴
امجدی فرهاد ۳۸۴
امجدی فریب ۶۹۵۳
امجدی کیوان ۳۰۸۲۵
امجدی نسترن ۱۴۳۹۹
امرائی ازیتا ۴۲۶
امنیای مشهدی حمید ۱۷۴
اموزگار مجید ۷۵۹
امیدداوید ۷۷۲
امید سیروس ۵
امیدظهور بیژن ۴۱۶
امیدوار برنامحمدحسن ۲۳۹
امیدواری سعید ۲۰
امیدی نجف ابادی حبیب اله ۵۲۵
امیرابراهیمی کسرا ۲۷۱۹
امیرپور یوسف ۱۱۴۰
امیرحسینی سیدملک ابراهیم ۵۶۵
امیرخانی رضائی نیتا ۱۵۹۹
امیرخانیان ادا ۵۰۲۳
امیرخلیلی سیدهمایون ۱۸۹۴
امیرریاضی محمود رضا ۲۷۸۵
امیرصدری سودابه ۸
امیر عالیخانی فلور ۱۰۲۲
امیر عزیزی سپیده ۸۷۴
امیر غلامی ابوالقاسم ۴۸۳۸۲
امیرفرزانه فرناز ۱۷
امیرمستوفیان میترا ۶۴۹
امیرمظفری ثابت نور ۳۳۱
امیر معزلاله ۱۳۸۳
امیر نوبن سعید ۱۴۳۹
امیری محسن ۶۹۶
امیری بیک وندکیونانی کامران ۱۲۲۴
امیری دهج محمدعلی ۲
امیری صدیق فریبرز ۶۳۱۲
امیری نیا محمدرضا ۷۱۷
امیریه ازیتا ۹۵۱
امیغی لاله ۱۲۶۷
امیغی مهین دخت ۶
امیغی هما ۱۷۲۸
امین دینا ۴۲۵
امین رشید ۸۴۱
امین شعله ۳۶۹۲
امین ازاد مسعود ۳۰۶۶۹
امین الرعایائی طاهره ۲۳۳۲۶
امین پور احمد ۱۶۵۴
امین پور مهدی ۱۰
امین جواهری سیدمجید ۴۷۱۹۳
امین داری شهرام ۱۰۴
امین سبحانی محمدعلی ۱۲۲۵
امین عراقی محمد ۴۰۰
امین لادی مریم ۴۶۱۳
امین وزیری علیرضا ۴۰۹
امینی الهام ۵۵۷
امینی خزر ۴۳۷
امینی رویا ۹۱۴
امینی کریستین ۱۱
امینی کورش ۸۵۸
امینی خویی کامبیز ۵۸۵۸
امینی مقدم محمد حسین ۴۴۲
امینی وادقانی بیژن ۸۷۲
امینی وادقانی مسعود ۴۷۱
امینی وادقانی منوهر ۲۷۱۱
انالوئی مصطفی ۴۵
انتخابی نرگس ۵۲
انتظاری هروی وحید ۲۲۲
انتظام فرهاد ۱۵۱۴
انتظام وزیری فرهاد ۷۰۷
انصاری بیژن ۱۱۱۳
انصاری بیژن ۱۲۴۵
انصاری شهره ارزو ۱۹۹
انصاری باخرزی نارسیس ۴۴۳۸۶
انصاری دماوندی اقدم همایون ۱۲۱۰
انصاری مهابادیان ویکتوریا ۵۴۳۶
انصاری نژاد پروانه ۱۸۸۵
انگورانی مژده ۷۷۸۰۰
انوار سعادت الاسلام ۱۶۵۳۰
انویه بابوگلپاشین رامسین ۱۱۲
انویه قراغاج مریم ۹۳۳
اورگان میترا ۱۰۶۳
اوانس ارزومانیان تازه کندی ارمینه ۲۵۱۵
اوانسیان ارداشس ۲۷۲۸
اوحان مامورنی روین ۷۷۵
اوحدی علا ۳۱۹۸۷
اوصیا نوش افرین ۲۷۶
اولی پور مسعود ۵۳
اوهبسیون رامش ۸۹۹۳
اویسی جلال الدین ۸۰۱
اویسی محمدرضا ۷۱۳
اویسی پور رفیعه ۱۲۴۷
اویکیانس مارت ۱۶۲۴
اوینی افسانه ۱۶۳۵
اهنگران زهرا ۷۰۶
اهوبیم فرهاد ۲۰۴۱
اهورانیان ترانه ۱۵۳۱
ایدین اتش ۱۵۶۱
ایرانپور مبارکه کامبیز ۷۰۱
ایراندوست فریده ۱۷۲
ایرانمنش حمیدرضا ۵۱۵۶۰
ایرانمنش مهدی ۳۷
ایرانی پرست نظام ۶۳۶۱
ایزدپناه کامیار ۲
ایزد پناه نادره ۲۰۴
ایزد پناهیان حمید ۷۰۱۷
ایزد سپاسی مینا ۲۰۱
ایزد نگه دار علی ۱۰۰۲
ایزدی بابک ۲۱۶
ایزدی حسن ۲
ایزدی لیدا ۵۵۲
ایزدی نوشین ۷۰۲
ایزدی تونسلو نادر ۴۸۱۲
ایزدی شریف اباد محمود ۲۶۷
ایزدی نیا علی اصغر ۱۳۰
ایزدیار هما ۷۸۷
ایسادی شهریار ۱۵۸۳
ایسادی شهریار ۱۵۸۳
ایلا سیروس ۱۶۸
ایلاتی خامنه عباسی ۸۲
ایلخانی عباس ۶۶۵
ایمانی بهزاد ۴۳۲
ایمانی فرید ۳۹۱۲
ایمانی محمد ۱۸۰۷
ایوب زاده شهرام ۴۷۴

ب

باباپور بهروز ۴۷۰۸
بابا پور مفرد غلامرضا ۵۴۲
باباخانی فیروز ۲۹
باباعلی خسرو ۲۰۳۵
بابا مرادی اکبر ۵۹
بابایان اریانا ۱۱۳۵
بابایان کاترین ۷۲۹
بابائی شهریار ۷۸۵
بابائی سلمان ۵
بابائی سهراب ۳۴۲
بابائی منصور ۵۷۷۲
بابائی لیوادی محمد علی ۳۶۷۰
بابک سمیعی دارا ۱۰۴
باختر نسرین ۴۴۰۵
بادرنگبویه نوروز ۱۸۱۲
بادکوبه هزاوه عباس ۱۹۳۲
بادانی خسرو ۲۲
بادخدائی بهزاد ۲۴
بازرگان مسعود ۱۴۲۰
بازرگانی عبداله ۸۱۲
باستانی اله ابادی گودرز ۱۳۴۲
باغبان فردوسی محمود ۱۳۱۲
باغداساریان تازه کند وارتوش ۶۳۹
باغدانیحود یکیانس الیزابت ۲۰۱۳۵
باقرزاده نوبری مروارید ۱۸
باقری بهارک ۱۱۰۰
باقری سعید ۱۶۸۷
باقری فرید ۲۷۷۶۲
باقری ماندانا ۲۲۰
باقری نیا ساقی ۲۵۲۵۸
بامداد حقیقی مهرداد ۱۴۹
بانی مجید ۲۲۴۹
باوند پوری فرید ۱۷۴۳
باهر فریال ۲۴۷۹
بایبوردی غلامرضا ۳۵۵
بت منصور انایونیس ۳۱۹۷۳
بت هرمز یوبرت ۱۸۴
بحرانی خدیجه ۳۰۹
بحری یکتا سودابه ۱۹۷۱
بحرینی محمد حسین ۳۶۷۷
بختی مجید ۱۲۵۸
بختیار بختیاری گلی ۵۴
بختیاری تورج ۷۱۵
بختیاری تورج ۷۱۵
بختیاری سهراب ۷۷۹۸
بختیاری دشیری محمد علی ۵۳۹
بخشی فیروزه ۴۴۳
بخشی دزفولی علی اصغر ۹۷۲
بخشی زاده ملیحه ۲۶۸
بخور داریوش ۹۳۵۰
بد محمد جلال ۹۲۴
بدرزاده محمد ۶۸۸
بدروستنی شاهین ۱۱
بدیع احمد ۴۴
بدیم محمد ۵۱۷
بدیعه اقدم اصلان ۱۳۵۰
برابی ناصر ۲۴۰۴
برابی نسرین ۴۸۸۸
برادران جمشید ۶۱۱
برادران دیلهقانی یحیی ۵۳۹
برادران شرکا حمید رضا ۱۶۷۹۰
برادران شکوهی منیره ۴۸۶
براز جانی نکیسا ۱۷۴۳
بربند جواد ۵۰۲
برجیان کورش ۴۹۷
برخدانی پیروز ۹۴۷
برخوردار مهرداد ۴۱۴
برخورداریان ورژ ۳۱۲
برزابادی فراهانی حمید رضا ۲۰۲۰۴
برزگر جمشیدی شهرام ۴۹۱
برزیده بهرام ۱۵۴
برزین امیر حسین ۱۰
برق لامع تو محمود ۱۰۰۵
برقعی مستانه ۹۱۰
برقیان مجید ۴۲۴
برمک وزیری کتایون ۳۲۳
برناردی ارمان ۱۹۷۰
بروجردی علوی عباس ۳۱۸
بروخیم بنژمن ۸۴۲۸
بروخیم دالیا ۱
بروخیم افراهیمی فرناز ۱۸۸۸
برومند رویا ۱۰۲۹
برومند فرشاد ۲۴۰
برهان توکلی عباس ۱۵۰۸
برهانی امیرحسین ۲۸۴۴
برهانی زرندی فرهاد ۳۸
بری گوگجه سلطان بهرام ۴۸۵
بزاززاده جعفر ۱۲۳۳
بزازی کورش ۱۰۰
بزازیه عادل ۲۰۰
بزرگنیا مهرزاد ۱۶۹۸
بزرگزاد فرزانه ۴۳۷
بزنجانی امیر ۲۹۶
بستانی فرشاد ۲۰۷۵
بسگی بهناز ۱۷۶
بشارت رضائی فریدون ۳۲۶
بصلی مهران ۱۲۶۲
بقال زاده عبدالحسین ۷۴۳
بقائی داود ابادی فضل اله ۹۸۱
بقائی یزدی نامدار ۱۰۳۵
بکائی نادر ۲۶۲
بدی سیروس ۲۹۴
بن لوی یعمو سهیلا ۲۴۷
بنان محسن ۲۹۰
بنان خورشید حسین ۹۴۷
بندلی بهمن ۱۳۹۵
بنکدادزاده رسول ۳۰۰
بنی اردلانی عبداله ۷۱
بنی فاطمی امیرمحمد ۷۰۴
بنی هاشمی محمد ۲۰۰۸
بوداغیانی ساسون ۳۴۰
بوذری علی اصغر ۲۰۷
بوذری کیخسرو ۲۴
بودبور کامران ۴۳۱
بودبور منیژه ۳۸
بوربور منیژه ۳۸
بوستانی ارمیتی ۲
بوشعری حمیدرضا ۴۲۸
بهادری سینا ۷۵۵
بهادری غلامعلی ۷۸۷
بهادری لیدا ۸۰۹
بهار افسانه ۲۷۳
بهارست کامران ۲۹۵
بهاری امیرحسین ۲۸۳۸
بهاری باقر ۱۸۰
بهادری نژاد بهاره ۱۸۰
بهاری نژاد بهاره ۲۱۱۴
بهادر محمد باقر ۱۴۰۷
بهبود منصور ۲۹۴
بهبودی فرداد ۲۳۹
بهبهانی فیروزه ۱۱۹۹
بهجت غلام رضا ۵۷۷۸۸
بهجتی احمد ۳۱۱۶
بهزاد فائزه ۱۱۷۶
بهرامی ژاکلین ۲۵۹۶
بهرامی شیرمراد ۱۵۵
بهرامی محمدرضا ۱
بهروز مقدم ۴۱۸۳۲
بهروزی مقدم عوض علی ۸۹۷
بهزاد نوری مهر نوش ۷۵۲۴۰
بهزادی حسین ۵۰۲
بهزادی مهرنوش ۴۷۶
بهشت نژاد روشنک ۱۲۵۹
بهشت نژاد روشنک ۱۲۵۹
بهشتی زواره علیرضا ۲۴۲
بهشتی مال همایون ۴۸۵
بهشتی مشهدی بیژن ۱۴۱۱
بهفر سید محمد رضا ۹۳۵
بهفروز ترانه ۱۱۳۵
بهفروز ثمیلا ۷۷۲
بهمنی جلیلیان غلامرضا ۳۰۵۷۱
بهمنی قهفرخی عباسعلی ۱۰
بهنودی مهدی ۱۶۴۶
بهنیا حمیدرضا ۱۳۸۰۲
بهنیا فریدون ۱۰۷۵
بی ازار شهریار ۴۴۹
بی پروا ژیلا ۳۹۷
بی پروا شهره ۳۲۷
بی کینه مسعود ۵۱
بی نیاز مهرداد ۱۹
بیات سودابه ۱۳۸
بیات شهره ۸۲۷
بیات ماکو کامیار ۱۳۳۶
بیاتی فرهاد ۱۰۹۹
بیاتی فر اتوسا ۲۱۹۴
بیدار بخت ازاده ۴۳۳
بیدار دل پیمان ۹۱۳
بیرنگ سعید ۷۷۷۹۳
بیریای کهن نازنین زهرا ۱۱۴۴
بیژن زاده علی ۳۶۲
بیضائی حمید ۸۳۴
بیضائی علی ۸۲
بیغم محمد ۱۶۷
بیکزاده پرویز ۳۲۶
بیکی بیژن ۱۵۳
بیگزالی جعفر ۷۷۳
بیگدلی رضا ۲۵۴
بیگدلی فرشاد ۷۱۰
بیگی محمد هادی ۹۸
بیوکانی مصطفی ۴۰۳
بیهقی مرتضی ۱۳۵

پ

پاپاریانس زاروهی ۶۷۰۹۶
پارسا حمید ۶۰۴۰
پارسا سیما ۱۵۳۱
پارسا کوروش ۴۱۳
پارسا مهرداد ۹۴۰
پاسا لارلاغرانی پروین ۱۰۸۶۱
پاشا اسلام افشینه ۵۸۵
پاشازاده علیرضا ۹۸۶
پاشالاسنگی ساسان ۸۰۴
پاشایی اندره ۲۳۱
پاکنیت مجید ۵۶۴
پاکدل اشرف ۵۳۲
پاکرای احمد ۴۰۶
پاکزاد فرزاد ۱۶۴
پایروند فریبا ۷۰۰
پاینده بهروز ۱۲۹۱۹
پدرام مسعود ۱۱۶۰
پدرام زادحسین ۱۳۷۰
پذیرا امیربهمن ۲۱۴۰
پرتوی نیا مهناز ۱۶۵
پرتویان شهمیرا ۵۱۴
پرساد علیرضا ۷۳۱
پرگند جعفر ۱
پرند بهرام ۲۵۲۱
پرنور کاوه ۴۰۷
پرنیان پور مجید ۲۱۴۱
پرنیانی مینو ۲۵۶
پروانه دینا ۳۲۴۶۲
پروین بهارک ۳۶۴۲
پروینی مهدی ۸۱۳
پرهیزکار علیرضا ۱۴
پریانی سعید ۳۱۷۴۷
پزشک شهرام ۱۱۹
پزشکی نژاد علیرضا ۴۰۲۲
پزشک علی رضا ۴۱۳
پژند اناهیتا ۶۸۰
پژوهی سعید ۵۶۲۶
پسران عبدالرضا ۳۴۴
پسندی مسعود ۴۸۸۹
پکارد کشمیر نیما ۱۵۳۶
پلاتینی امیرهوشنگ ۱۳۱
پورات نادره ۱۱۰۲
پوراتی مسعود ۳۰۱۴
پوراحمدی یزدی محمدمهدی ۴۶۰۶
پورازادی مریم ۱۵۲۰
پوراکبر اکبر ۵۷۳
پوران پیر ابوالفضل ۷۹۹
پورجانفشان صمد ۴۴۷
پورحمیدی سیامک ۱۵۲۷
پورحیدری فخرالسادات ۲۳۰
پورخصالی مهدی ۶۴۱
پورخلخالی نادر ۲۴۴
پوررحیمی فرزان ۲۰۲۹
پوررستگار کامران ۱۴۳۸
پوررستمیان هارون ۵۱۶
پوررستمیان هارون ۵۱۶
پورسعید همایون ۱۶۵۸
پورسیدبهناز ۱۲۱۷
پورشهیدی انوش ۳۸۴۰
پورصرافی سیدحمید ۹۱۷
پورصفر کورش ۱۶۵۰
پورطاهر علی ۲۵۵۸
پورکاظمی جواد ۴۳۸
پورکریم حسین ۲۵۸
پورمشعلی مریم ۲۴۹
پورمنوچهری سورن ۲۳
پورنشاط کیوان دخت ۹۴
پورنصرت خدابخش ۱۷۹۶
پوروکیل رویا ۶۴۷
پورهواشعی عبدالوهاب ۲۵۹۰
پوریوسفی محمدعلی ۲۰۲
پوستی مهدی ۵۵۱۰
پوشانچی فروزنده ۷۹۴
پویا احمد ۱۳۰۴
پویان فریبرز ۴۱۷۳
پویان فر رویا ۴۱۵
پهلوان چالشتری شنتیا ۱۷۷۰
پی براه سیمین ۱۰۰۲
پیدای ساحلی غلامرضا ۹۵
پیرحاجی اصغر ۲۵۵
پیرزمانی شادی ۱۴۹۸
پیروز مرجان ۱۶۵۷
پیروزنیا نغمه ۴۲۰
پیشور غلامحسین ۱۱۰۰
پیلەور عبدالحمید ۴۸۳
پیمان شاهین ۵۴۸
پیوسته هفشجانی مهرداد ۳۱۸۶

ت

تابش مهوش ۴۷
تاج بخش شهریار ۱۳
تاج بخش هومان ۳۱۴۵۹
تاج بخش شیشوان مهدی ۲۵۷
تاجدینی حمیدرضا ۱۵۷۷
تاجمیرریاحی ابراهیم ۶۰
تاجور احمد ۷۹۸
تالیفی غلامعلی ۲۴۰۵
تامینی عباس ۱۱۰۷۸
تاهبازصالحی جواد ۲۵۴۳
تبریزی نسرین ۱۷۴۸
تجلی نژاد طهرانی علی اصغر ۳۶۳
تحقیقی بیدل محمدعلی ۳۸۵
تحقیقی شربیان محسن ۶۶۳۳۸
تراپور شیراز روح انگیز ۳۷۱
ترابی محمدعلی ۱۰۹۹
ترابی سامتی علی رضا ۹۸
ترافی فرد علیرضا ۲۳۷۹
ترابی قزوینی سعید ۳۸۷۹
ترابیان اصفهانی فخری ۱۲۱۴
تربتی صراف رضا ۱۱۱۲
ترحمی محسن ۱۳
ترک زاده ترانه ۶۲۲۹
ترکمان جهانگیری کامبیز ۳۲
ترکمان رحمانی عادل ۱
ترنگان ابراهیم ۴۵۵۶۳
ترهوانسیان کریستین ۴۵۴
تسوجی فریبا ۱۷۱۹
تشکری داود ۲۶۰
تشنیزی پرویز ۱۷۵۵
تشید داود ۳۸۸
تصدیقی انسیه ۳۴۰۵۳
تفضل محمد ۶۷۰
تفضلی یزدی جلیل ۷۶۸
تفضلی یزدی حسین ۴۹۴۹۷
تنقدی جامی احمد ۲۱۳۱
تفنچی لیلافریبا ۴۳۲
تفویضی مهدی ۴۵۳۸
تقوی کاظم ۱۰۰۱۳۶
تقوی حقایق فرشته ۲۰۴۶
تقوی دیجوجین محمد ۱۴۴۳
تقی زاده اصل تقی ۱
تقی زاده انصاری فریبنده ۲۶۱۵
تقی زاده انصاری علی اکبر ۱۲۳۸
تنعمی ارمان ۱۲۴۰
تنگستانی نژاد شاهرخ ۳۱۹۸
توانگر ابراهیم ۸۹۰
توتونچی اول فرانک ۹۳۹
توتونچیان عبدالرحمن ۱۰۵
توحیدی احمد ۲۴۰
توسلی شهریار ۷۸۸
توسلی فرشته ۱۴۰۷
توسلی مژگان ۳۴۶۷
توکل نیا تقی ۳۸۱۰۸
توکلی باقر ۱۵۱۶
توکلی باقر ۱۵۱۶
توکلی طبا سیدرضا ۱۳۴۶
توکلی تینانی حسن ۴۲۰
توکلی موید محمد ۴۹۵۵۵
توکلیان فریبرز ۳۱۱
تولایی رودسری شیرین ۲۸۵۴۰
تولانی نسرین ۴۲۹۹۶
تولیتی سیدحسنعلی ۱۵۳
تهرانی دوست منوچهر ۴۰۰۸
تهرانی مقدم ازیتا ۱۳۳۸
تهرانی نیکو سعید ۵۳۹۰۹
تهمتن میانده حمید ۹
تهمتنی فرخنده ۵۱۲
تهمورسی مقصود ۱۳۷۳۸
تیموری احمد ۴۸۳
تیموریان مهرناز ۱۱۲۱
تیوای پریچهر ۱۰۶۵

ث

ثابت بهروز ۹۱۴
ثابتی مطلق بیژن ۲۰۵
ثالثی ناصر ۲۵۳
ثریا سینا ۱۳۳۵
ثقه نی سعید ۸۱۸
ثمره ابوالحسنی جمشید ۳۴۰۶
ثمودی فیروزه ۳۷۴

ج

جابری جهرمی خدیجه ۹۲
جامعی سیدمحمد ۷۱۹
جانقدابالورحیم ۱۸۶۲
جانی رولاند ۱۱۸۰
جاویدی جواد ۵۸۷
جاویدی راد بهزاد ۴۵۳۵
جبارزاده امیرعطا ۴۶۲۸
جبل عاملی فروشانی احمد ۱۲۳۶
جدلی هلن ۱۰۶۳
جدیدی بهرام ۶۴
جراح لایق مهران ۱۹۱۸
جزایری جونقانی بدرالسادات ۴۵
جزستانی جمشید ۵۰۵۴۵
جزنی ازاده ۱۶۶۴
جزنی ازاده ۱۶۶۴
جعفرزادگان پروین ۵۲۵
جعفری بهزاد ۳۱۱
جعفری جان ۴۰
جعفری زاده غلامرضا ۹۲۷
جعفری ساسانسرا بهنام ۱۱
جعفری کجانی علی اکبر ۳۶۹
جعفریان حسن ۱۵۷
جعفریه حمید ۳۹۲
جلال پور کورش ۷۵۰
جلالی تورج ۳۰۷
جلالی جلوه ۱۶۰
جلالی منوچهر ۵۲۹
جلالی مهدی ۱۰۵۹
جلالی پور جمال الدین ۱۳۱
جلالی فسقندیس بهمن ۱۳۶۲
جلالی ندوشن احمد ۲۳۶۶
جلالیان کریم ۸۴۳
جلیانا دنیس ۷۹۹
جلیل زاده ازهری شیرزاد ۱۳۶۳
جلیلی حمید ۱۲۱
جلیلیان جمع مریم ۱۰۹۷
جم جام پور سعید ۲۱۶
جم نژاد دیلمی مهرداد ۲۴۰۳
جمال زهی امید ۳۱۲
جمالی معصومه کتانه ۲۳۰۸
جمالی معصومه کتانه ۲۳۰۸
جمالی به ترانه ۲۳۶۵
جمشیدی عبدالمحمد ۱۳۵۳۰
جمشیدی پورعراقی مسعوده ۹۳۳
جمشیدیان جمال ۱۹۳۹۵
جناب بهرام ۶۲۱
جناب مرتضی ۴۴۷۱۲
جنابی امیرحسین ۹
جناتی فریبا ۱۴۹۹
جنت مکان شادعباس ۱۸۰۶
جنتی بهزاد ۲۷۷۲
جوادزاده علی ۲۳۹
جوادزاده هلینا ۱۵۸
جوادی نیا نادره ۳۴۰
جوادیان ارزاقی حمید ۳۴۵
جوان جاویدان عبداله ۹۳۴۰۴
جوانپور شالکوئی محسن ۵۰۸
جوانشیر شهرزاد ۲۹۴۱
جوانشیر ارومیه ساغر ۳۸
جواهری سیروس ۳۱۵۴۳
جواهری فریدون ۴۰۱
جواهری قاسم ۲۹۵۶۲
جواهری کوپائی محمد ۲۸۳۸
جواهری نیستانک محمدجعفر ۱۰
جورابچیان اصفهانی محمد ۴۵۳
جوردن روبرت ۹۳۲
جوزدانی غلامرضا ۹۶۱
جوشنی لقمان ۱۰۹
جولائی عزت اله ۱۵۷
جهان بوغوسیان ماردیروس ۸۴۷
جهان بین جاوید ۱۰۴۸
جهان بین مهدی ۵۷۲۳۲
جهان میرسید، فاطمه ۹۰۹
جهانبانی ترانه فاطمه ۲۳
جهانبخش حمید ۶۸۸۲
جهانپور سیدحمید ۳۱۲۳۳
جهانگیری جاوید ۲۳۵۴
جهانگیری سیامک ۱۴۷۱
جهانگیری عطااله ۶۳
جهانگیری اصفهانی نادر ۷۱۰
جهانمردی ویکتوریا ۷۹۸
جهانی فرامرز ۴۸۹
جهرمی شهریار ۲۶۰
جهرمی محمود ۲۹۶۵
جیحونی پرویز ۱۴۲۸
جیردهی مجتبی ۶

چ

چاده جو محمدرضا ۲۲۱
چالکش امیری محمد ۲
چاوشی ناهید ۱۹۹۷
چاوشی نسرین ۱۳۳۵
چائیده یوسفی علیرضا ۵۶۷
چرامی داریوش ۹۵۱
چمساز بهزاد ۲۵۰۷
چنگیز روبرت ۱۶۹۹
چنگیززاده میترا ۲۴۳
چنگیز کورش ۳۰۷
چودری نیلوفر ۱۵۶۱
چهره گشا فرامرز ۸۱۸۴۸
چمن تن حسن ۱۸۵۲
چیت ساز اصفهانی حسن ۳۱۸۰
چیتگران احمد ۸۰۶
چیتایات الن ۱۶۱۶

ح

ح صدیق محمود ۳۰۴۶۳
حاتمی افسانه ۱۱۴۵
حاتمی پرویز ۵۴۲
حاج دائی ماندانا ۳۶
حاج دائی ماندانا ۳۶
حاج عباسی مهدی ۵۷۵۳۲
حاجبی هنگامه ۸۳
حاجی تقی عامرانی مجید ۸۲۱
حاجی حاجی زاده امینه ۲۸
حاجی حاجی زاده امینه ۲۸
حاجی زاده شهناز ۶۹۹
حاجی زاده امینی زهرا ۲۳۸
حاجی زاده ذاکر مسعود ۵۷۵۷۸
حاجی سلطانی فاطمه ۱۱۶۵۵
حاجی سیمی احمد ۵۷۵۲۳
حاجی صولت فاطمه ۹۶
حاجی عباسی امیرحسن ۸۵۵
حاجی علی اکبری ورنوسفادرانی ساسان ۳۰۰۸
حاجی غفوری وحید ۴۱۸
حاجی محمدتقی صیرفی محسن ۲۲۹۶۷
حاجی محمدزاده، عباس ۲۸۰۹
حاجی محمدی ندا ۱۴۰
حاجی هاشمی محمدرضا ۱۲۷۲
حاجیان فریبا ۱۷۶۹
حافظی خشایار ۲۱۶
حاکمی سپیده ۱۸۹۷
حامدی طبری فرشته ۲۰۶۰
حامی مرزبان فخرایران ۳۸۶۵
حامیان خسرو ۳۷۱
حائری علیرضا ۱۶۵۳
حبیب الهی سعید ۱۷۴۰
حبیب الهی علی رضا ۳۹۲
حبیب بگی خسرو ۲۹۳
حبیب پور جوانشیر محمود ۱۳۴
حبیبی افسانه ۱۰۱
حبیبی نادر ۱۴۳
حبیبی پور سعید ۱۴۶
حبیبی هرشت حافظ ۱۲۲۰۵
حبیبی معینی علی سیامک ۲۲۰۶
حجازی مینو ۸۴۵۷
حجازی هاشمی پریوش ۵۲۹۵۶
حجت الهی افسون ۲۱
حجتی شروین ۱۱۳
حجریان اصفهانی سعید ۷۶۸
حدایقی حمید ۳۰۴
حراف ابراهیم ۴۵۴
حریرچیان شهاب ۱۶۱
حریری خسرو ۴۷۹
حریری فرزام ۴۱۲۴۴
حریری محمد ۱۱۰۲
حریریان علیرضا ۲۵۶۳
حسابی ساقی ۴۸۱
حسانی وحید ۴۷
حسن رضائیان محمد ۵۶۶
حسنی حمید ۱۴۰۶۲
حسنی یان احد ۲۳۶۶
حسیبی محمدخسرو ۱۴۶۴
حسین الوالفتح ۲۰۵۰
حسین پور دادامحه ابراهیم خلیل ۱۷۸
حسین زاده علی ۳۹۹۱
حسین زاده ناصر ۴۴
حسین زاده عربانی بیژن ۱۲۳۲
حسین نژاد افخمی مجید ۵۷۰۵۹
حسینی سیدحسین ۱۸۵۹
حسینی سیدمجید ۲۰
حسینی عبداله ۴۴۹
حسینی مهدی ۷۴۹
حسینی تهرانی سیدعلی ۲۳۴۸
حسینی خولنجانی سیداحمد ۲۱۴
حسینی راد سیدعباس ۲۸۴۶۳
حسینی رانکوهی سیدمحسن ۹۰
حسینی شهیدی زهرا ۲۵۵
حسینی شیروانی سیدجعفر ۲۰
حسینی علمداری رحمان ۲۲۶
حسینی لواسانی سیدموسی ۷۸۳۲۳
حسینی نژاد طوسی سعید ۱۰۰۵
حسینی یار ناصر ۳۱۷
حسینی یافت ابادی فرهاد ۵۰۹۹۳
حسینیان رضا ۳۳۵۶
حسینیان میرسعید ۳۱۳۰
حشمت ازاد اردلان ۱۷۶۷
حشمتی مولائی علی ۷۰
حشمتیان فرد ازاده ۲۵۴
حصاری سیاوش ۴۰۷
حفیبی عبدالحسین ۸۴۹۰
حق صفت عبدالعزیز ۵۱۵
حق طلب میترا ۱۷
حقانی حسن ۴۱۲۶
حقی هنگامه ۱۰۱۲
حقیقت اول زهره ۳۲۳
حقیقت جو طلعت ناز ۳
حقیقی بهرام ۵۵۹۱
حقیقی تتی مینو ۷۶۴
حقیقی مودعلی ۲۲۰
حکمت یزدی سهیلا ۴۴۹۰۵
حکمی محمد رضا ۱۷۷
حکیم کامل ۱۸۹
حکیم الهی فرید نی پرویز ۱۷۵
حکیم الهی فرید نی پرویز ۱۷۵
حکیمی البرز ۵۲۶
حکیمیان نوید ۱۲۵
حمزه شاهین ۷۷۱۰۷
حمزه مریم ۳۶۵
حمزه باجگیران شهرام ۶
حمزه زاده توفیقی پرویز ۶
حمیدان پور نادر ۲۱۰۵
حمیدی بیژن ۱۲۹۵
حمیدی سپیده ۱۹۰
حمیدی مهدی ۲۹۳
حمیدیه هوشنگ ۳۸۰
حناساب ونوس ۳۳۵۶۵
حنا کاظم ۵۵
حیات غیب زهرازهره ۱۱۸۰
حیاتی عزیز ۱۶۳۷
حیاتی رضوان فرهاد ۲۶۷
حیاتی فلاح نسرین دخت ۸۳
حیدرابادیان سعید ۲۹۵
حیدر پور بهروز ۱۲۸۲
حیدرزاده زوارمی بهمن ۱۲۸
حیدری حبیب ۵۲۱
حیدری قباد ۲۴
حیدری محمد ۱۸۵
حیدری همایون ۴۳۴
حیدری رامشه بهمن ۱۷۴۷۳
حیدری صفا حمیدرضا ۳۵۶
حیدری کاری مهرداد ۱۳۹۳
حیدری مکری ارزو ۱۲۷۶
حیدری منفرد علی ۵۲۶
حوارتاتیان مارگاریت ۵۷۵

اسامی ۳۱۲۴ نفر قبولشدگان اعزام دانشجو بخارج

خ
خاتمی سیداحمد ۴۶۶
خاتمی کتایون ۶۲۴
خاتمی ناصر ۳۹۴۳
خاجه وند سعید ۶۳
خاچاطوریانس گویک ۱۵۷۸
خاچونی الیس ۳۱۱
خادم وندماری ۵۲۶
خادم ارغدی محمدمهدی ۱۷۵۸
خادم ازغدی هدایت اله ۱۲۷۰
خازن عبدالرسول ۱۵۱
خاشع کاو ۱۰۱۲
خاشعی محمدعلی ۸۸۵
خاکبازان علی ۶۶۱۵
خاکبازنژاد سعید ۶۵۳
خاکبان محمد ۱۶۲
خاکپور سیامک ۲۴۱
خاکزاد اصغر ۴۱۹۶۱
خالدی حیدر ۱۴۰
خالدی قاسم ۳۲۹
خاله پری برتا ۸۵۰
خامنه‌ی شهریار ۳۰۳۴۳
خان آبادی خسرو ۴۸۹۴
خان گلدی نادر ۴۳۷
خانخانیان فرناز ۵۱۴
خانعلی شهرزاد ۹۴۰
خانی اوشانی روح اله ۱۰
خانی فر مهین ۱۷۴۲
خاوری ماندانا ۱۴۱
خاوری علیرضا مهیار ۳۳۷
خاوریان انیتا ۱۳۲۳
خاوختن سعید ۸۰۴۱
خاوختن مهدی ۳۴۴۶
ختائی زاده کورش ۷۰۶
خدابخشی مرتضی ۴۷
خدابخش دامغانی نژاد علی ۳۳۶
خدابنده، خدیجه ۴۱۰
خدابنده سودابه ۱۱۴۱
خداپناهنده فریبا ۴۶
خدادادی نصرآبادی پرویز ۳۲
خداوردی ایرین ۸۹۱
خدایاری هاله ۷۴۷
خدمتگذارمسجد احمد ۶۸
خرازی زاده سعید ۴۵۰
خرازیان محمدجواد ۹۰۰۵
خراسانی خشایار ۱۴
خردپیرشهریار ۱۲۹۶
خرسندی مهدی ۴۶۹۲
خرقانی سعید ۵۷۶۲
خرم آباد دلجو ۱۷۹۱
خرم آبادی دل ناز ۱۷۹۲
خرمشاهی وحید ۵۵
خرمی فریب ۶۳۳۲۸
خرمی محترم ۱۵۳۸
خزاعی بابک ۲۲۷۲
خزاعی جواد ۴۸۸
خزاعی طرقی عباس ۵۶
خزاعی پور کاظم ۱
خسروا سیما ۳۲۱۸۱
خسروزاده بهمن ۳۳۱۷
خسرو شاهی دویا ۲۳۱۶
خسرو شاهی مریم ۵
خسرو شاهی مریم ۵
خسرو منشی مسعود ۱۰۷
خسروی مینو ۱۹۶
خسروی ایرانی فریبا ۴۵۶
خسروی پور شاپور ۱۲۶۲
خسرویان دروسی ژولیت ۵۳
خشنودی سیمین دخت ۱۷۷۶
خضرایی کفاشی فر عباس ۶۲۱
خضرائی فیروزه ۹۱۶
خضرائی اشتعاردی فر طاهره ۴۵۳
خطیب حقیقی محمود ۱۵۴۵
خطیب زاده محمدعلی ۴۶۴۱
خطیب شعینی علیرضا ۷۷۹۴۱
خطیب لو کامبیز ۴۶
خطیبی هایده ۱۵۶۶
خلاصه شعار محمدمهدی ۳۴۱۲۳
خلخانی غلامرضا ۲۴
خلیقی شهرام ۸۱۳
خلیل پور ماهان مسعود ۵۰۷
خلیل زاد کاظم ۹۷
خلیل پرویز ۱۵۵۷
خلیلی پرویز ۱۵۵۷
خلیلی فرزین ۱۷۹۶
خلیلی عراتی عباس ۱۶۸۰
خلیلی وارسته شاهین ۴۷۲
خصارلو حمیدرضا ۲۶۷۱
خمسی شیوا ۵۰۱
خمسی شیوا ۵۰۱
خندان بهناز ۱۲۲۲
خندان حسین ۴۶۴۵
خندان فرهاد ۵۱۴۷۷
خواجه علی مسعود ۲۸۰۵
خواجه نصیرطوسی مجید ۱۲۶۱۴
خواجه نوری مهدی ۱۶۲۴
خوبهی سیامک ۵۶۱
خوبیاری عباس ۳
خوجی نیان محمد ۲۵۰۰
خورمند میرهوشنگ ۴۴۰
خورسند صهبائی سعید ۱۱۷۱
خورسندی بهروز ۶۳۰
خوش زبان مسعود ۴۹
خوشابه فریدون ۲۹۸
خوشنویس جلال الدین ۷۱۳
خویلو عبدالله ۹۱۱۶
خویی محمد ساسان ۳۱۵۷
خونی مهران ۲۹۸
خونی مهناز ۱۴۱۸
خیاط زاده مسعود ۶۴۶
خیر خواهی الهه ۷۵۷

د
داداری میرداود ۲۷
داداش حکیمی بهزاد ۸۶۷
داداش خانی رضا ۲
دادبین مراد ۱۷۱۹
دادخواه سید حسن ۷۴۸
دادستان کامران ۲۱۸
دارابی محمد ۲۰۹۷
دارابیان فرزانه ۸۱۳۹
داعی پور احسان ۲۱۷
دامن پاک ریزی صدیقه ۴۹۰
دانش موردخت نازنین ۲۷۹۰
دانشمند رویا ۱۰۵
دانشمند شیده ۱۳۹۴
دانشور امید ۳۷۳۷
دانشور مرسده ۱۲۱
دانشور منوچهر ۱۰۸۸
دانشی اریاندخت ۱۴۴۳
دانیان ترانه ۳۳۵۶
داناپان سیروس ۱۱۶
دانیی ساهاکیان انت ۲۵۷۳
داود امیرخانیان ارگ ۱۶۱۵
داودزاده منصور ۱۹۵۲
داودی حمید رضا ۷۶۸
داورپناه یاسمین ۱۸۵۱
داور پناه یاسمین ۱۸۵۱
داوری محسن ۸
داوری هما ۵۱۳۵۵
دائی جواد شاهرخ ۸۰۰
دائی مژدهی بختیار احمد ۱۱۰
دباغ امیر ۴۸۳۷۸
دبیران امیر مسعود ۱۲۹۴
دبیری مهران ۵
دبیری نیلوفر ۳۵۵
درای علی ۱۴۶۳
دربعانیها پرویز ۲۲۸۴
دربیدریان درو ۱۴۷۹
درخشان محمد وحید ۳۳۷
درخشان مهوش ۲۲۲۹
درخشانفر بتول ۵۲۳
درستی نادعلی محمد ۹۷۱
درسرکیسیان حاجی ابادی شاهن ۶۹۱
درشگیان مهری ۲۸۲
درفشی بابک ۸۴۷
درفشی سیامک ۸۸۳۶
درکریگوریان رونالد ۶۶۴
درگاهی علی ۳۶۸
درمیشیان سایه ۸۸۹
درودی محمد سعید ۸۵۳
درودیان حمیرا ۱۸۳۹
درودیان همایون ۲۰۵
دره دردانه ۵۹۴
درهمی شهاب ۳۰۷
درهوانسیان ارمن ۲۲۴
دریابادی بهرام ۱۵۶۷
دریانی تبریزی فرهاد ۲۹۴۶
دست پاک وحید ۹۴۳۸۹
دست غیب هاله ۵۵۴
دستمال چی رضا ۴۰۸
دستمالچی بابک ۱۰۸۵
دستمالچی بابک ۱۰۸۵
دستمالچی رز ۵۵۹
دستوری منفرد فرامرز ۷۵۴
دشتی مهرداد ۹۴۸
دعائی محمد علی ۳۹
دعوت الحق میترانگار ۶۵۷
دفتریان حمید رضا ۵۵
دل شادیان شهناز ۸۲۵
دلال پور ایدا ۷۲۶
دلال زاده شهلا ۱۶۷۳
دلال نژاد مهیار. ۱۲۴۳
دلالت مریم ۶۱۰
دلپاک پروین ۳۲۰
دلیری مهرداد ۱۰۶۵۸
دلیلی میترا ۸۳۹
دنبلی خدیوی فرشته ۹۲
دوام محمد حسن ۱۲۷۹
دوامی زهرا ۷۹۱
دوانی حمید رضا ۱۴۱
دوانی پور محمد ۱۰۹
دوخته چی زاده عظیمی سعید ۵۶۷۲۰
دوستی پرویز ۱۲۷۰
دولتشاهی نگار ۲۱۳
دولتی تفرشی حمید ۱۴۳۷
دولو فرزین ۱۰
دهدشتی غلامرضا ۶۰۹۱
دهسروی شهرزاد ۴۵۱
دهقان عظیمی احمد ۶۶۳
دهقانی سهراب ۹۳
دهقانی وحید ۲۵۶
دهنوی سهیلا ۵۷۰
دهنادی سیدجواد ۹۵۷
دیانیم فریدون ۱۷۲۸
دیباژ مهوش ۱۶۵
دیبائیان تیرداد ۸۷۲
دیبائیان شهرزاد ۱۴۷۰
دیدری خمسه مطلق معصومه ۶۴۳۰
دیناری دینا ۶۶۲۶
دیناری زهره ۳۷۸۱
دیناری فرشید ۷۷۲

ذ
ذکاوت سیدمحمدعلی ۹۹۱
ذکائی سهراب ۳۱۴۲۸
ذنوبی ایدین ۷۲۳
ذوالفقاری محمدرضا ۶۷۷
ذوالقدر طاهره ۱۵۷۷۴
ذوقی عیسی ۱۹۶۱
ذهبیون باقر ۲۶۵۷۳

ر
راحت ورنوسفادرانی زهرا ۱۲۹۲
رادشرور فرشید ۵۲۲۵
رادپور فلاتی سعید ۲۳۹
رادفر حمید ۶۲
رادفر فرهاد ۲۶۲۵
رادفر مارلین ۳۴۷
رازقی حمیدرضا ۱۰۶۶
راستگونعیم بتول ۴۵۹۳
راستی گلنار ۸
راستی نجف آبادی زرافشان ۱۹۲
راسخ دزیره ۱۱۵
راسخ عبدالحسین ۴۴۰
راسخ نیساری شهزادمهدی ۲۳۱۳
راقم موید امیر ۱۴۳۸
راکی جهانبخش ۲۰۸۳
رامبد ادموند ۲۱۵
رامبد شاهرخ ۸۱
رامبد محمودمهداد ۱۴۹۴
رامین محمود ۹۴
راوندی کاشانی فرشاد ۱۳۷
راه نجات پژمان ۱۲۱۲
رایحی افمیونی هوشنگ ۲۶۱
ربیع زاده میترا ۶۶۳
ربیعی جعفر ۷۱۷
ربیعی سیامک ۲۵۳۴
رجامند کامران ۷۷۳
رجایی فرهنگ ۱۸۲
رجب بیگی مجتبی ۳۲۸۰
رجب دامغنی محمدحسین ۴۰۸
رجب زاده مشمنی محمود ۲۲۸۷۱
رجبی فرج اله ۵۱۰
رجبی محمد ۳۳
رجبیان یزدی تنها مرضیه ۲۲۱۹
رحمانیان امید ۳۵۳
رحمت سمیعی لاله ۷۵
رحمتی کجومثقالی محمدمهدی ۴۷۷۰
رحیم پور میرجعفر ۸۹۰
رحیمی انسیه ۴۱۳
رحیمی اسا رامین ۵۶۵
رحیمی کاشانی فرهاد ۳۵۱۲
رحیمی میمند غلامعباس ۴۶۱
رحیمی نژاد رحیم ۱۵۱
رحیمیان مارانی محمدرحیم ۳۰۵
رحیمیان مشهدی محمد ۲۱۷۸۴
رزازان طاهره ۷۶۱
رزازان هدیه ۶۲۸
رزم آرا اصغر ۴۴۴
رستاک سیامک ۴۳۵
رستگار جاوید ۳۷۳۹
رستگارپور احمد ۹۰۵
رستگاری عفت ۱۷۳۶
رستمی فریبرز ۱۵۷
رسول زاده فرساد بهزاد ۸۵۴
رسولی اعظم ۵۰۶
رسولی یزدی محمدرضا ۴۶۵
رشتچی رعنا ۴۵۳۵۸
رشتیان شعله ۸۳
رشدین حافظ ۷۷۵۵
رشیدزاده بهزاد ۹۲۷۸۳
رشیدیان بیژن ۷۵
رضاپور شاهکلایی علی ۱۰
رضاخانلو فریدون ۹۲۶
رضاخانی صادق ۱۳۵۷
رضایی پورازاد محدحسن ۲۰۶۹
رضایی فرد پروین ۴۱۳۵۸
رضایی فرد پروین ۴۱۳۵۸
رضائی عبدالحمید ۵۵۴
رضائی علی ۹۴۰
رضائی فریبا ۷۸۳۷
رضائی محمد ۷
رضائی خسروابادی لیلا ۱۵۰۵
رضائی دیوکلائی حمیدرضا ۴۰۲
رضائی دیوکلائی حمیدرضا ۴۰۲
رضائیان عطاری انوشیروان ۳۸۹۴
رضوانی بهروز ۱۶۱۴
رضوانی گیتا ۲۸
رضوانی نراقی مهتاب ۶۶۵
رضوی امید ۱۷۹۸
رضوی پیروزه ۲۰۵۳
رضوی سیدعلی ۴۱۳۸
رضوی سیدمحمود ۷۵۵۳۷
رضوی شهریار ۸۳۲
رضوی عبدالمهدی ۲۲۸۲
رضوی افشار بیژن ۳۴۳
رضوی افشار سوسن ۳۵۶
رضوی پورنیکا ۱۳۰۱
رضی علیرضا ۴۹۱
رفی مایری سوسن ۵۵۴
رفیعی امیرهوشنگ ۸۶۸
رفیعی کورش ۲۶۱
رفیعی بهارلو سیامک ۱۲۵۴
رقاع مهرداد ۱۵۶۱
رمزی پور کمال ۱۹۹۹
رمضانزاده فرح سیما ۱۴۴۷۴
رنج کش ناهید ۱۳۷۷
رنجبر احمد ۷
روح پرور فرزین ۱۷۴
روحانی جواد ۲۱۰۵
روحانی دردانه ۱۰۷۲
روحانی سعید ۱۵۶۵
روحانی عذرا ۲۳۳
روحانی کمال ۸۹۹
روحانی محمدعلی ۴۷۴
روحانی ارانی یاسمن ۲۹۸۹۹
روحانی اصفهانی محسن ۶۰۱
روحانی موید شیفته ۱۱۶
روحانیان محمدمنصور ۲۷۳
روحی موژان ۹۲۷
روستائی سیما ۵۳۶
روشن اباد سیامک ۷۱
روشن دل بهروز ۱۴۵
روشنفکر فلاح سیروس ۳۰۳
روضاتی سیدمحمدحسن ۴۸۱
روغنگرها سعید ۱۲۷۹
روغن محسن ۲۲۰۹
روئین تن مهناز ۹۸۸
روئین فر فرشید ۳۰۵
رهایی محمدرضا ۳۸۳
رهبر کیانوش ۱۱۶۲
رهسپار امجدی ساسان ۲۸۴۱
رهگذر سهیل ۱۰۷۱
رهنما محمد ۱۳۴۰۲
رهنما نوشین ۴۶۸۶
رهنما ویدا ۱۹۱۷
ریاحی بزرگمهر ۱۲۷۵
ریاحی مهرزاد ۱۴۸
ریحانه سنگر ادوارد ۲۳۵۶۸
رئوف ملایری مهدی ۶۰۴۴۴
رئیس مارینا ۱۷۲۷
رئیس مارینا ۱۷۲۷
رئیس زاده فرهاد ۵۴۴
رئیس مهدی ۳۷۳
رئیسی دانا بهناز الزمان ۷۵۰
رئیسیان ساسان ۳۶۴
رئیسیان کامران ۲۰۰

ز
زابل عباسی علی ۲۴۰
زادبهتونی مهناز ۶۷
زارع محمدرضا ۶۸۶
زارع بنادکوکی محمد ۲۲۰۶
زارع بوانی میترا ۲۳۵۴
زارعی علی ۱۳۴۷
زارعی لادن ۷۰۰
زاغی هدایت اله ۱۲۲۵
زاهدی احمد ۷۴۸۴۰
زاهدی کهنه گورابی حمیدرضا ۱۲۶۸
زجاجی بهرام ۵۸۸۶۷
زرتشی شیرین ۱۲
زرشناس زنیا ۳۰۵
زرگر اسمعیل ۸۳۱
زرگرپور فریبا ۱۲۲۳
زرگروفا محسن ۲۰۲
زرنگار عبدالرضا ۱۶
زرنگار کوشا ۱۶۵
زرین نژاد سیامک ۲۵۱
زعیمی شاهین ۶۵۷۲۸
زمانی ندا ۳۶۵
زمانی حاجی ابادی حمید ۲۰۰
زمانیان سیدمحمد صادق ۳۴۸
زمردی اردبیلی کاوه ۱۳۹۷
زموده کیخسرو ۹۶۱۵
زندکریمی شاهرخ ۱۸۸۶۱
زندنیاپور لیلی ۱۹۰۹
زندی عمارلوئی وحید ۲۹۲۴
زندی مقدم بهروز ۷۳۵
زندی مقدم زهرا ۹۳۲
زندیان جزی جمشید ۱۴۲۲
زندیان گروسی ژیلا ۲۰۱۴
زندیه علی رضا کامبیز ۱۲۳۸
زنگنه محمدرضا ۱۱
زنگیلی محمدعلی ۸۵۸۷
زنوزی الهام ۱۲۳۴
زنوزی عباس فرخ ۴۷۷
زواره ای سیامک ۱۷۱۲
زهرائی ماه منیر ۸۱۴
زهره زرین ۱۰۰۰
زیرک بابک ۱۰۱۴۴۳
زیرک مرجان ۲۷۱۹

ژ
ژدوار حسین ۱۳۲۱

س
ساجدی محمد ۴۲۹
ساجدی ویدا ۱۰۱۴۲۵
سادات یکتا ۳۷۶۹۰
سادات منصوری مجید ۱۴۱۵
سارانی سیامک ۷۷۰۱
سارنج سیروس ۷۵۷
ساری اصلانی محمود رضا ۳۳۲
ساسان شاهرخ ۲۲۲
ساسان نژاد مریم ۷۰
ساسانپور غلامرضا ۷۲۹
ساسانیان پوران دخت ۶۷۲۸۶
ساسون عزرا ۲۵۵
ساسونس ایمانوئل ۱۲۲۸
ساعتی سعید ۱۱۵
ساعتیان محمد جواد ۷۱۴
ساعدی عراقی ساسان ۲۸۹۳
ساعی ژاله ۱۲۰۶
ساکی پور محمد باقر ۶۲۲
ساگنیان ساندخت کارولین ۱۳۵۹
سالکی منصور ۱۲۲۷
سالم مجید ۱۶۱
سام همایون ۷۸۶۹۴
سام همایون ۷۸۶۹۴
سام سوار اعلم ۲۰۰
سامانیان حمید رضا ۱۷۵
سامی زاده اقاجری گرگ اله ۲۳۲
ساوج احمد رضا ۶۱۰۵۱
سبحانی پردیس ۸۵۸
سبحانی سید سعید ۴۶
سبحانی درزی محله مصطفی ۱۲۳
سپهان سنبل فاطمه ۲۰۵
سپهرار بیتا ۹۴۶
سپهری مهرداد ۵۰۹۳۱
سپهری ساعت چی سعید ۱۲
سپهری فرد فرید ۱۹۴۲
سپهسالاری ترانه ۱۰۸۷
سپهی زاده اله داد ۲۸
ستاره ربکا ۲۲۸۰
ستاری بیدگلی مجید ۶۳۷۵
سترده رزم زهرا ۱۰۹۹
ستوده محمد ۸۸۴
ستوده محمد ۸۸۴
ستوده مهرداد ۴۹۱۰
ستوده مهر یوسف ۱۰۲۹
سجادی سید جمال الدین ۸۴۸
سجادی مرجان ۵۳۴
سخی طبع یزدی فرهنگ ۷۸۴
سرابی داریان علی اصغر ۱۲۶۰
سراجی بزرگزاد نوشین ۴۴۲۹۴
سراسکانی بابک ۶۱۸۷
سرایدار قندچی علی ۶۲۵۸۰
سرانیان حمیدرضا ۱۵۸
سربی محمد علی فرزاد ۱۳۷۳
سرچمی فرج ۳۷۰
سرداری فریدون ۵۰۹
سرداری فریدون ۵۰۹
سرشار روزبه ۸۰۹
سرشار علی رضا ۱۵۰
سرکارات محمد ۶۴۳۶۹
سرکیسیانس ارلن ۷۳۰
سرلک مرتضی قلی ۲۴
سرمدی مرتضی ۴۱۹
سرودی اسفصلانی فرخ ۱۰۹۵
سرور گلایول ۱۴۴۳
سرورمند فریبرز ۸۱۲
سروری فرانک ۱۱۰
سروستانی مهدی ۹۶۰۸
سروی محمود ۳۸۵۷
سعادت سوسن ۸۸۰
سعادت پی اسماعیل ۹۹۹
سعادت زاده محمد رضا ۳۴۲
سعادت علی ناهید ۱۲۴۹
سعادتی حسن ۲۹۱۳۸
سعدنیا داود ۹۵
سعید پازوکی کورس ۳۲۹۹
سعید پور اکبر ۱۲۹
سعیدنیا سعید ۳۱۶
سعیدی حسین ۵۶۸
سعیدی علی ۱۰۹
سعیدی مهدی ۱۶۵۱
سفاریان همدانی رضا ۳۳۰۳
سفری یان اندروش ۱۶۲۶
سقای سبیلی فرهاد ۲۱۸
سلامت فریبرز ۱۶۳
سلامت محمد رضا ۵۲۴
سلامت صابری نازنین ۲۶۵
سلامی کوروش ۱۰۴۱
سلسبیل مریم ۶۱۳۵۴
سلطان جلیلی ازاده ۲۵۱
سلطان عطار انوشیروان ۲۶۵
سلطانپور سعید ۱۰۹۸
سلطانپور سیروش ۶۰۴
سلطانی داریوش ۱۹۵
سلطانی تیرانی فلورا ۱۶۴۳
سلطانی عربشاهی سید سعید ۲۱۱
سلمانپور شیجانی ناصر ۵۲
سلمانزاده اردبیلی باقر ۴۷۳۹
سلمانیان فرید ۴۴۰
سلیم فهیمه ۱۷۴
سلیمان زاده اذر فریدون ۶۲۷
سلیمان زاده موسوی سید علی محمد ۱۲۷
سلیمانی البرت ۸۰۳
سلیمانی شبنم ۹۹۸
سلیمانی غلامرضا ۴۹۵۸
سلیمانی کبری ۲۱۷
سلیمانی محمد حسن ۳۶۹
سلیمانی مژگان ۲۳۳۰
سلیمانی نوری بهنام ۱۴۲۸
سلیمی نشاط ۶۴۱
سمائی هاله ۱۴۱۳
سمیع زاده مشهدی محمد ۱۸۹
سمیع زاده یزد فخرالسادات ۱۹۴۵
سمیعی فیروزه ۶۵۷
سمیعی کاوه حسین ۲۲۲۹
سمیعی کاوه حسین ۲۲۲۹
سمیعی محمدرضا ۸۶
سمیعی خسروشاهی فرزین ۸۸۹
سنایی ارمان ۱۶۶۵
سنجری ناصر ۹۴۱
سنجری پیرمحله سیدعبداله ۵
سنجری شیرازی مریم ۲۳۹۸
سندسی مسعود ۴۵۱۵۰
سنقریان فرزاد ۲۱۳۲
سنگلجی خسرو ۱۳۲۲
سنمار قنبرعلی ۴۱
سوداگری حسین ۲۹۹۸
سوفالگر سلیمان ۳۳۶۰
سهرابی شکوه ۸۰۲
سهیلی گمررضا ۹۸۳
سیاح سینا کامران ۳۱۵
سیتاریان اصل محمود ۲۶۱
سیحان دار گلرخ ۴۶۰۳
سیداشرف سلیمانی سعید ۴۳۹
سیدحسنی سیدحسین ۱۳۰
سیدصدری سینا ۴۱۲۸۵
سیدکلال میرجلال الدین محمد ۶۰۳
سیدیعقوبی سیدجمال الدین ۱۰۱۷
سیدین مرتضی ۸۱۵
سیرجانی فریبا ۱۲۵۹
سیروس نرگس ۲
سیستانی زاده زهراسولماز ۲۴۷
سیف الدینی احمد ۳۱۲
سیف الهی صدیقه ۴۱۳
سیف زاده محمدرضا ۱۲۸۸
سیف نراتی گیتانا ۶۸
سیفی حق شناس نامده ۱۶۹۹
سیفیان حمید ۶۲۲
سیلوی خراسانی قدیمی یاسمین ۱۰۳۱
سیلوی خراسانی قدیمی یاسمین ۱۰۳۱
سیمان توب سیما ۱۵۷۲
سیمانی فرشاد ۳۳۳
سیمونیان وارتکز ۱۶۹۸
سینه سپهر سعید ۴۴

ش
شاپور فرهاد ۲۶۲
شاد بیژن ۱۴
شادکام اصفهانی احمدرضا ۴۲۳
شاکری احمد ۴۸۵۵
شاکرین سودابه ۱۱۵۷
شالچیان بهرام ۶۵۴
شالچیان تبریزی عبداله ۱۶۶۹
شامبیاتی هوتن ۹۵۱
شاملو شهرزاد ۱۱۳۶
شاملو نادر ۱۳۶
شاوردیان هنریک ۱۵۶۰
شاه بداغلو فرزاد ۳۶۷
شاه چراغی نادر ۵۵۶
شاه حسینی فرشید ۴۴۰
شاه محمدحسن ۵۵۸۰
شاه ویسی مهرزاد ۶۱۶
شاهرخشاهی افشار زهره ۱۶۷۵
شاهرودی همایون ۷۴۴۳
شاهری هانری ۳۶۲
شاهقلی الهام ۲۸۳۴
شاهمرادی خرمی فرزاد ۱۱۲۹
شاهمرادی مفرد مهرداد ۵۱۰
شاهمیری بیژن ۸۸
شاهنظریانس ارا ۱۲۸۸
شاهی بهزاد ۸۴۳
شاهی پور عارف ۱۸۸۳
شاهین حمید ۲۶۹۷
شایان فریناز ۲۱۰۰
شایان محمدرضا ۸۹
شایسته مهرمجید ۱۰۶۴
شایگان رضاقلی ۱۲۲
شایگان پور مسعود ۹۱۷
شائولی میشل ۱۰۷۱
شائولی میشل ۱۰۷۱
شبابی علیرضا ۱۸۶
شبانی حسین ۶
شجاعت مهناز ۱۱۲۹
شجاعی عبدالرضا ۲۱۲
شجاعی مسعود ۱۵۰۳۶
شجاعی ورنکش افسانه ۲۱۶
شجاعیان کتایون ۲۲۹۸
شجری اصغر ۷۶۰
شرف الدین عادله ۱۲۲۵
شرف الدین علی ۲۳۹۱
شرفبانی توفیق ۵۴۵۵۲
شرفی شرف الدین ۱۱۴
شرفی مجید ۵۳۹۵۵
شرفی تفرشی مقدم محسن ۱۳۶۴
شریعت پروین ۱
شریعت مصطفوی جمال الدین ۱۰۱۹
شریعتمداری نادر ۴۱۱
شریف شهراد ۳۰۵۰
شریف الحسینی نوشین ۲۱
شریف امامی سیمیندخت ۱۵۱۵
شریف دینی اسحق ۱۳
شریفان فضل اله ۱۷۰۵۰
شریفی فرزین ۲۰۵۸
شریفی مهدی ۵۱۲
شریفی مهران ۱۵۳۵
شریفی امینا شهریار ۱۱۳
شریفی فر منصور ۸۰۱
شریفیان محمدرضا ۱۱۳
شعاریان ستادی مقصود ۴۰۴۲۹
شعریان ستادی ناصر ۱۳۲۹
شعبانی شالعائی نادر ۲
شعبانی لالانی تقی ۲۰۸۰
شعری پور فیروزه ۱۴۱۳
شعری تهرانی ازیتا ۱۳۲۲
شفایی سیدمهدی ۴۱۴۶
شفائی مجید ۵۷۰
شفیع زاده مینا ۶۰۱۱۱
شفیعی جمال الدین ۲۲۶
شفیعی ذبیح اله ۳۴۴
شفیعی نوشین ۳۱۹
شفیعی اص مهرناز ۱۵۳۴
شفیعیان فاطمه ۸۱۹
شکرالهی فضل اله ۷۲۵
شکرائی نادیافخری ۵۹۰
شکروی محمدعلی ۵۱۷۳۸
شکری غلامحسین ۲۰۳
شکری هراتی مجید ۱۲۹۳
شکریفرد حکمعلی ۵۲۱
شکوفه فر بهنام ۴۹۵
شکیب فریا بهروز ۱۰۸۴
شکیب زاده رکسانا ۱۲۰۳
شکیبان ژرژ ۱۵۴۷
شکیبایی فرامرز ۲۵۶
شمالی حمیداله ۶۷
شمالی مقدم میترا ۳۸۸۹۴
شمس حبیب ۴۵۱
شمس حسین ۳۲۰۱
شمس ابادی حمیدرضا ۴۰۸
شمسی محمد ۱۰۴
شمسیان خسرو ۱۴۳۰
شمشیری محمود ۲۹۷۰
شمعونی مژده ۱۶۶۶
شمعونی والانتین ۱۷۰۹
شمیم مجید ۸۶۶
شناور نسترن ۴۴۵
شناور یاسمن ۴۴۶
شنتیائی سعید ۵۱۵۸
شوشتری حسین ۳۱۳
شوشتریان بیژن ۶۵۲
شوشتریان شهره ۳۰۰۸
شوقی عبدالناصر ۲۳۱
شهابی پریوش ۲۱۵۱
شهابی فرزاد ۴۴
شهابی دامغانی علی اصغر ۲۶۷۷
شهابی نژاد محمدرضا ۳۵۲
شهامت نیا غلامحسین ۵۳۷۴۸
شهباز نادر ۲۷۸
شهبازی اختر ۷۲۰
شهبازی اقدم کریم ۴۴۳۲
شهدائی شیرین ۴۳۰
شهدی سعید ۴۸۶۳۷
شهرستانی سیدعبدالرضا ۳۴۴
شهرکی اقاخانی علیرضا ۲۲۰۸
شهروز ابوالقاسم ۸
شهروز فرهاد ۲۸۸
شهروین شهره ۱۸۰۸
شهری همایون ۱۸۶۵
شهریاری احمدی حسین ۵۰۲۷۲
شهریاری هزاروند سوسن ۲۲۰
شهلایی نرگس الهه ۴۱۱
شهیار نادر ۳۵۸۶
شهیدزاده موسوی سیدعلی اصغر ۲۱۹
شهیدی ابوالفضل بهروز ۱۱۲
شهیدی امین ۷۷۷۷۶
شهیدی سیداحسان ۳۷۱۸
شیخ غلامرضا ۹۳۱
شیخ الاسلامی کندلوسی جاوید ۱۹۶۳
شیخ الحرمی نصراله ۱۶۸۱۷
شیخ باقر مهاجر خسرو ۱۱۳۱۶
شیخ زاده نجار حمید ۹۲۴۵۳
شیخان سعید ۱۶۴۰
شیدوش هلن ۳۴۸۳
شیرازی هومن ۱۶۱۳
شیرازی نژاد مجتبی ۱۶۸۲
شیران دشت داود ۹۲
شیرانی ساعد ۶۴۴
شیرانی علیرضا ۲۶۱
شیرخورشیدیان اکبر ۱۴۸۸
شیرزادی کاشانی نژاد ماشاله ۲۷۸۳
شیرعلی رجبعلی سهیل ۱۶۵۴
شیروانی حمیدرضا ۲۴۶
شیروانی فرامرز ۳۰۶۳۷
شیروانی فریبرز ۳۰۶۳۸
شیروانی ویوین نگار ۱۲۶۰۰
شیرینلو مطلق تیمور ۹
شیشه فر حسین ۱۶۱
شیلیان جمشید ۳۲۸

ص
صابر سهیلا ۵۱
صابر نادر ۱۰۵۹
صابران ماندانا ۱۲۱۸
صابرتهرانی مریم ۱۱۳۸
صابری محمد ۶۴۵۰
صابری سرابی شاهرخ ۸۰۳
صابریان محمد رضا ۱۸۴۰
صاحب فرید ۱۱۹۴۷
صاحب جمع خان بابا ۸
صاحبی فیروزه ۹۵۸
صادق زهره ۸۶۶
صادق نادر ۲۲۰
صادق قول مقدم محسن ۵۶۷۶۲
صادق نوبری کیان ۲۴۹۶
صادق نوبری کیان ۲۴۹۶
صادقی انانور ۲۲۷
صادقی ژنا ۶۶۶۸۸
صادقی علی ۱۸۷۵
صادقی محمد مرضا ۲۵۷۹
صادقی محمد مهدی ۲۲۹۳
صادقی مهدی ۱۹۴
صادقی اردوبادی مهرزاد ۴۸۴
صادقی اصفهانی سپهرداد ۹۵۸
صادقی حسن آبادی جمال الدین ۷۶۸۴۷
صادقی رشتی حمید رضا ۴۵۲
صادقیان محسن ۳۵۶
صادقیان ریزی احمد ۱۳۱۲
صاعدی بیژن ۹۲۰
صالح نامدار ۱۱۴
صالح نامدار ۱۱۴
صالح اشتعاردی امیر علی ۶۱۸
صالح پور امیر ۶۴
صالحپور علیرضا ۳۸
صالحسین محمود ۲۸۴۶۱
صالحی بابک ۱۱۸
صالحی داریوش ۱۲۰۱
صالحی زهرا ۵۲۶
صالحی فتحیه ۸۸۲
صالحی گیتی ۹۵۵
صالحی لطیف ۲۴
صالحی محمد ۵۰۱
صالحی پور مژگان ۱۷۷۲
صالحی جوان محسن ۴
صالحی نوبندگانی بهمن ۳۴۳
صالحی نیا سعید ۲۷۸۱
صالحیان سهیلا ۷
صامعی حسن ۳۰۰۴
صانعی اسداله ۱۸۰
صانعی انوشه ۱۱۵
صانعی عباس ۱۳۷۱
صائمیان ناصر ۱۴۲۶
صباحی علی ۹۳
صبحی آذر ندا ۱۶۴۷
صبری سیدیی مسعود ۶۶۱
صبوری سیجانی فرحناز ۸۴۷
صبوری شیرازی علیرضا ۳۸۰
صبوری قمی سعید ۴
صبوریان همایون ۶۶۴۱۷
صحافی فریدون ۸۳۰
صحافیان حسین ۳۰۳۳۳
صحت تا میلا ۱۰۹۲
صحت حکیم زاده مهناز ۸
صحراگردرحمان ۵۵۹۸
صحرائیان مسعود ۶۲۰
صحیح النسب داود ۱۷۲
صدارتی امیرسعید ۲۴
صداقت دره شیری محمدرضا ۲۸۸
صدر شهرزاد ۶۴۸
صدرکامبیز ۱۵۲۰
صدرمهران ۳۷۰
صدرادینی سیدمصطفی ۵۳۵
صدرائی نوری ساسان ۱۹
صدرمنوچهری نائینی علیرضا ۱
صدرنفیسی محمدناصر ۴۱۹
صدری تبریزی علی رضا ۲۸۰۳
صدری نباتی سعید ۱۴۶
صدریه میرعلی ۱
صدریه میرعلی ۱
صدقیانی مجید ۱۴۶
صدوق عباسیان فرید ۴۱۰۵۲
صدیق محمدرضا ۶۷۴
صدیق ارشادی فریبا ۱۸۸۶
صدیق پور مهران ۱۲۵۲
صدیق زاده مسعودرضا ۱۹۳۸۸
صدیقی سیدمهرداد ۱۰۸۸
صدیقی اوندی جلیل ۳۳۰
صراف غلامرضا ۶۲۴۱
صرافان سیمانزاده غلامرضا ۳۴۹۵۶
صزافان سلیمانزاده مهدی ۱۲۰۹
صرام گلناز ۶۵۱
صرامی یداله ۱۷۳
صفا افسانه ۳۱۶
صفا رویا ۱۰۵۸
صفا یوسف ۴۷۳۶
صفاپور مهرداد ۳۲۷
صفادل مهرداد ۱۴۶
صفارزاده فرزاد ۵۱۹
صفاری اشتیانی روزبه ۳۴۳۸
صفاریان طوسی حمیدرضا ۱۲۲۵
صفایی سیدعلیرضا ۱۰۸۴
صفائی حمیدرضا ۳۲۷۱
صفرزاده خسروشاهی صمد ۶۸۲۳۲
صفوی سید حسن ۳۶۲
صفوی نائینی حسنعلی ۸۹۲
صفی نیای نائینی مینا ۷۶۳
صفی نیای نائنی نزهت ۸۶۷
صفیان بهرام ۳۲۳
صفیانی رافیک ۱۱۸۵
صلاحمند حمید رضا ۸۲۰
صلصالی ماندانا ۱۷۷۳
صلصالی ماندانا ۱۷۷۳
صلواتی رضا ۱۳۵۶
صمدی علی آبادی مژده ۴۵۰
صلصامی سونا ۸۸۰
صمیم محمد ۳۲۸
صمیمی هومن ۱۱۲۲
صنیعی پور فرید ۵۲۳
صوفی مریم ۱۱۳۳
صهبا فرزانه ۱۳۷۰
صیاد لیندا ۶۰۹
صیادی رشید ۲۱۱۶
صیادیان سورن ۷۱۰

ض
ضرابی زهره ۱۰۱
ضرغام روانبخش فریبا ۴۶۱
ضرغامی مهران ۱۵۵
ضیا هایده شهرزاد ۴۶۱۵
ضیا بری سید مرتضی ۱۳۱۹
ضیا ذهکردی پروین ۱۷۲
ضیا شیخ الاسلامی نازنین ۳۰۹
ضیائی سپهر ۵۰۰
ضیائی مرضیه ۴۲۵
ضیائی منعم ۵۱
ضیائی همایون ۱۳۷۶

ط
طارمی مجید ۴۳
طارمی شالکو فرهاد ۱۸۴
طاطاوس افتاندیلیان نورا ۹۶۵
طاطاوس اواکیان شاکه ۱۵۶۳
طالب زاده اردوبادی نسرین ۷۵۸
طالبی ژیلا ۹۸۵
طالبی بیدهندی علی محمد ۷
طالبیان فرد محمد صادق ۷۵
طالع ژاکلین ۶۷۱۸
طالع حکیمی نسرین ۴۹۱
طالع زاده شیرازی نصراله ۷۷۷
طالقانی بهرام ۱۱۳۷
طاهبازاف سونیا ۹۲۹۰۳
طاهر اجارودمهران ۳۷۵۳
طاهرزاده حمید رضا ۳۴
طاهری اویده ۳۶۶
طاهری سید ضیا الدین ۹۴۶
طاهری سید مصطفی ۳۱
طاهری مرتضی ۲
طاهری میرمحمود ۲۵۶
طاهری اصفهانی زاده رویا ۱۱۳۰
طایفه جعفری لادن ۴۴۷۹
طباطبایی سیدعلی ۳۰۸
طباطبایی زیبا فرید ۵۵۳
طباطبایی یزدی عبدالحسین ۳۹۰
طباطبائی اذرمیدخت ۱۹۸۰۳
طباطبائی اذرمیدخت ۱۹۸۰۳
طباطبائی حسین ۲۱۵۳
طباطبائی سیدحسین ۲۸۳
طباطبائی سیدمرتضی ۱۰۷۶
طباطبائی ضیاالدین ۴۴۶
طباطبائی مهدی ۷۷۷
طباطبائی نسرین ۲
طباطبائی ایرانی جال الدین ۱۱۲۵
طسوجی اذر محمدرضا ۷۶۷
طغیانی دولت آبادی حسنعلی ۷۰۲
طلاچیان مسعود ۱۰۳۸
طلایی طاهره ۳۳۱۰
طلومی اشتیانی امر ۲۶۰۸
طلوعی اشتیانی ایر ۲۶۰۸
طلیعه کتایون ۵۲۹
طماسی حوریه ۱۰۹۳
طواف رشتی شراه ۳۵۸۱
طوبی لیدا ۵۴
طوروسیان درختی سیلوانا ۱۲۳۸
طوسیر ایرج ۳۸۲
طوسی شهرام ۵۰۴
طوماریان لیدا ۸۳۶
طهوریان عسگری بروجردی محمدرضا ۸۹۴۰
طیباتی پرویز ۱۶۲۷

ظ
ظاهری توران ۲۹۰۰
ظریفنجفیان ارومه شراره ۲۹۷۱
ظریفکار اصلی بهروز ۷۹۸
ظفری بابکسیریل ۲۷۸۳
ظفری بابکسیریل ۲۷۸۳
ظلی دیا ۵۷۵
ظهیرسیامک ۱۱۴۴

ع
عابدی اردکانی بهزاد ۲۰۱۰
عابدی شیرازی بهناز ۶۰۰۷
عابدینی سعید ۶۴
عابدینی کهرودی مرتضی ۱۲۳۰
عارفی افشین ۵۰۸
عازمی اسد ۱۵۱۴
عاشوری احمد ۲۲۹
عاصمی داریوش ۹۴۸
عاقل نژاد رضا ۱۳۲۵۲
عالم زاده هومن ۱۶۶۴
عالمی شاهین ۵۵۸۲
عالمی کوروش ۸۸۱
عالمی مانا ۱۰۵۲
عالمی مهران ۱۳۹
عالمیان سیدمحمد ۱۴۷۸
عالیور پرویز ۲۱۰۳
عامری اسعد ۱۹۱
عامری مهاباد بادیان ستاره ۴۳۰
عبادی اعظم ۴۵۷
عبادی نسرین ۱۷۲
عبادی راد حمیدرضا ۱۴۷۳
عباسی عبداله ۷
عباسی ماشاله ۷۸
عباسی امجد محمدرضا ۹۰۰۲۹
عباسی خلفی حسین ۵۳۲
عباسی‌زاده عبدالرضا ۱۰۱
عباسی صادق اذرین ۳۳۸
عباسیان اردستانی سعید ۲۱۹۰
عبدلخانی کریم ۱۶۶۱
عبدالمنافی بهروز ۲۰۳
عبدالهی داریوش ۵۳
عبدالهی سهراب ۱۰۰۵
عبدالهی صوفیان محمدرضا ۲۱۷
عبدالهی مطلق علی اصغر ۵۸۵
عبدالهی شمین فروزان ۷۵۸
عبیری عبدالحسین ۶
عتیق روشنک ۳۶۵
عجمی مینا ۲۲۶۲
عدالت پناه سعید ۴۳۰۱۳
عدالت نمینی حسن ۱۴۰۶
عدالتی حقیقت شادی ۳۹
عدل مهناز ۴۳۹
عدنانی مهکامه ۱۱۶
عدنانی مهکامه ۱۱۶
عراتی بتسابه ۶۷
عرب مجید ۶۷۱۹۳
عرب شاهی سبزواری سیدحمید ۲۲۳۲
عربشالی احمد ۲۳۶۵
عرفان ناهید ۱۲۱۳
عرفانی رضائی انصاری حمید ۱۶۶
عرفانیان ابدوست هوشنگ ۵۳۲۸۶
عریانی کاظم ۱۲۲۶
عزتی محمد ۱۱
عزرانیان لیورا ۳۲۲۲۵
عزیزی غلامرضا ۱۰۴۱
عسکری افشین ۴۱۹۴
عسکری سیدمحمد ۶۹۰
عسکری صبی علهران ۱۱۹
عسکری نام مهرداد ۶۱۹
عسکری نام هوشمند ۳۴۱
عسگرزاده یزدان ۴
عسگری منوچهر ۲۰۶
عسگری اسمعیل ابادی حسین ۱۲۴
عسگری مجدابای کهنه نسرین ۴۱۳
عشایری فیروز ۳۵۴
عشقی افسانه ۳۷۷۷
عشقی سودابه ۴۴۴۷۳
عشقی حقیقی کاوه ۱۴۰۸
عصار فرزاد ۵۴۴۶۱
عصاران دربان هادی ۸۹۸
عصاره علیرضا ۹۸۲
عضدی ایبل ۱۷۸۳
عضدی ایبل ۱۷۸۳
عطار سعید ۶۲۸
عطاردی تهرانی نوشین ۱۲۳۵
عطاریان مسعود ۳۵۷
عطائی محمدعلی ۱۶۸۲
عطائی جعفری ماهنوش ۶۱۵
عطری بابک ۸
عظیمی بهزاد ۹۰۹
عظیمی حمیدرضا ۳۳۳۷
عظیمی مریم ۱۲۲۰۷
عظیمی انارکی میترا ۳۴۷
عظیمی حسنی محمدعلی ۴۹۶
عظیمی ساروی مهرداد ۵۴۳
عفتی عموزاده محمدرضا ۶۱۱
عفیفی حسن ۶۰۷
علاسوندیان مجید ۲۰
علائی مهرشید ۱۲۳۲
علائی نپتون ۵۵۸۰
علم شوشتری مهزاد ۱۲۲۰
علم صاحب پور علی رضا ۳۱۶۶
علمداری بهروز ۳۱۳
علومی نادر ۱۲۰۲۳
علوی صدیقه ۲۹۷
علوی محمدرضا ۵۷
علوی محمدرضا ۲۷
علوی کیا گلناز ۱۰۴۹
علوی کیا گلناز ۱۰۴۹
علی اصغر پور محمد ۶۶۶۷۰
علی اکبر پور معصومه ۲۵۴۶۴
علی اکبری سعید ۵۰۹
علی پورباروق حسن ۲۴۰۸
علی پوری تهرانی شهرزاد ۴۱۶
علی رحیمی ایرج ۲۵۸۳
علی قنبری قدسی ۵۹۶
علی نژاد محمود ۳۶۱۳
علیخانی محمدحسن ۱۶۵
علیرضائی سعید ۶۶۳۶۱
علیزاده بهرام ۶۸۰
علیزاده بهمن ۹
علیزاده دهخوارتانی فرید ۶۱۲
علیزاده علمداری خسرو ۱۵۵۴

اسامی ۳۱۲۴ نفر قبولشدگان اعزام دانشجو بخارج

- علیم مروستی مهتاب ۶۶۱
- عمار سعیدی کورش ۴۴۹۴
- عمرانی افسانه ۷۹
- عمواقائی محمدرضا ۱۲۷
- عموخادم محمد ۴۵۲۷۸۱
- عمیدمحمدجواد ۶۳۹
- عمید سرداری شمس الدین ۱۳۷۵
- عمیم محمود ۲۹۸
- عنبری مرتضی ۱۸۹
- عوض پور فرزاد ۲۹۷
- عیسی قلیان ابراهیم ۷۸۷
- عیسی یانس رافی ۱۱۰۸
- عین العی اقدرق جمشید ۸۲۷۱۷
- عینی سیاهبیدی سکینه ۴۹۳

غ

- غازان شاهی شهین دخت ۹۰۴
- غافل اصل غلامرضا ۹۲۳
- غان سارا ۲۷۶۵
- غروری حجت اله ۲۶۸۶
- غروی حمیرا ۲۷۴
- غزالی جواد ۲۳۵
- غزنوی تبریزی محسن ۲۳۶۷
- غضنفری خندانه ۱۳۶۸
- غطاوی مسعود ۶
- غفاری ساقی ۲۶۱
- غفاری محمدنقی ۳۳
- غفرانی مسعود ۲۶۳
- غفوریان فریدون ۱۸۹
- غفوریان پولادی علوسی افسانه ۶۳۸
- غلام پور تیزهوش منصور ۴۴۵
- غلام رضائی عبدالحمید ۱۷۷۱
- غلامحسینی جمشید ۸۷۱
- غلامی علی ۶۳۰۰
- غلامی کوکب ۶۰۰
- غلامی ولی اله ۶۶۵۲
- غنی زاده مشیری میترا ۱۲۶۵۰
- غنیمتی الکریزی مجتبی ۵۱۱۰
- غواصیه عبدالحسین ۵۳۳
- غوثی کیومرث ۵۶۷
- غیاثبیرقکن ازیتا ۸۷۹
- غیاثی طبری حسین ۳۸۳
- غیبی مهرداد ۷۷۶
- غیبی مهشید ۴۱۹

ف

- فاتح رضا ۲۰۸
- فاتحی کامران ۹۲
- فاتحی محمود ۲۳۷
- فاتحی مهرداد ۲۵۸
- فاخری ازیتا ۱۰۵۶
- فاخری مهدی ۴۳۷
- فارغ پور فروزنده ۶۶۳۷۲
- فاضل فرید ۱۸۹۱
- فاضل علوی احمدرضا ۶۳۵
- فاضل مطلق محمدرضا فهیم ۵۴۵۷
- فاضلی محمدرضا ۳۳۹۳
- فاضلی بیدهندی محمدتقی ۶
- فاطمی رضا ۶۹۰
- فاطمی سیدمهدی ۱۸۲۰
- فاطمی فیروزه ۴۴۴۶
- فاطمی فیروزه ۲۱۶
- فاطمی قمی کورش ۴۰۲
- فاطمی قمی کورش ۴۰۲
- فاطمی مقدم محمدرضا ۷۳۲
- فانیان محمد ۸۲۴
- فائضی مهرداد ۸۴۱
- فتاح علیرضا ۷۱۳
- فتاحی مارنانی ساعد ۱۴۱۱۲
- فتح اله نی یداله ۳۹۷۸
- فتحعلی سیاه شاپور ۲۲۶۵
- فتحی حمیدرضا ۲۴۲
- فتحی شیرین هیلدگارد ۲۲۱
- فتحی شیرین هیلدگارد ۲۲۱
- فتحی نژاد عبداله ۵۲
- فتحیان دهگردی فردخت ۱۲۲۴
- فتحیان دهگردی فرهید ۸۵۲
- فتوحی نسیم ۲۶۸۵
- فتوره چی حسین ۱۶۹۹
- فخرائی سیدبیژن ۳۰۳
- فخرزاده حسین ۶۶۰
- فخرشفائی ماریا ۱۱۴۲
- فخرطباطبائی فرزانه ۹۹۴
- فخری حمیدرضا ۱۶۹۴
- فخری فیلسوف لیلی ۲۷۶۷۰
- فداکار یحیی ۱۱۴۶
- فرمینا ۱۶۷۴
- فراورنی فرین ۱۲۷۰
- فرازمان مهران ۱۰۴۵
- فراست شاهد ۷۵۵
- فرامرز پور قادر ۵
- فربخش نازنین ۲۷۶۹
- فربین علی ۳۷۸۴
- فرتاش مازیار ۳۷۳۹۷
- فرتاش ویدا ۳۳۱
- فرج الهی رضا ۳۹۸
- فرجاد سیدعلی ۲۵۲۹
- فرجی دانارضا ۴۳۰
- فرجی فر حمیدرضا ۳۳۸۰
- فرجیان ژوزف ۱۰۷۷
- فرجبد نیلوفر ۱۰۰۶
- فرحناک امری فرانه ۱۹۹
- فرحی شاهگلی رحمان ۸۸۹
- فرخ نژاد ویدا ۶۲۲
- فرخانی رویا ۱۷۰۳
- فرخی سنبل ۱۲۳۲
- فرخی فیروزه زهرا ۴۴۳
- فرخی مجتبی ۵۴۴
- فردوسی حسین ۳۷۸
- فرزاد مرجان ۹۲۳
- فرزاد میترا ۶۲۶۶
- فرزام الهام ۲۹۷
- فرزانه محمود ۳۵۲
- فرزانه نازنین ۷۹۱
- فرزین فرانک ۱۲۷
- فرزین نسرین ۹۶۵
- فرسار نادر ۲۹۷۵۴
- فرسایی الهام ۲۹
- فرسنداج سیما ۴۰۹۲
- فرشچی کامران ۲۷۱
- فرشچیها عباس ۵۱۹
- فرشید پور جهانگیر ۱۲
- فرشید پور جهانگیر ۱۲
- فرمانی الهه ۱۰۱۳
- فرمند فروردین ۱۸۷
- فرمند محمود ۹۲
- فروتن فرخ ۳۹۱
- فروتن نسیم ۱۵۱۸
- فرورقی لادن ۱۶۹۱
- فروزش فریبا ۲۷۱
- فروغی شهرزاد ۷۹۵۸
- فروغی محمد رضا ۵۱۲
- فروند لیش ماری کلر ۴۷۵
- فرهاد مسعود ۲۸۸۵
- فرهاد توسلی محمد ۲۵۹۶
- فرهادی الهام ۵۱۷۲
- فرهادیان فرهاد ۵۰۸
- فرهمند ازیتا ۳۴۳
- فرهمند بهرام ۲۷۲
- فرهمند پور مهران ۱۸۸۴
- فرهناک اصفهانی امیر ۱۴۸۷
- فرهنگ رویا ۱۰۳
- فرهنگ بیگوند فرشاد ۱
- فرهنگ حائری علی ۶
- فرهنگی ثابت رامین ۳۲۸
- فرهوش شاپور ۱۰۲۸
- فرهومند علیرضا ۶۳۰۶۸
- فرهی پروین ۶۲۱
- فری موسی ۱۲۲۰
- فریبرز بهناز ۴۷۷
- فرید فرامرز ۷۱۵
- فرید جو سیدمحمد ۲۶۷
- فضل علیزاده شیوا ۸۹
- فضلعلی محمدرضا ۴۹۲
- فضلی امید ۱۰۹۷
- فقعی سیدجلیل ۶۲۵
- فقیه نخجیری سعید ۱۴۰۰۸
- فقیهی رضائی محمد حسین ۱۹۵
- فقیهی نراقی الهه ۳۴۹
- فقیهی نراقی حسن ۵۶۰
- فکری مجتبی ۲۶
- فلاح نژادماتکی محمدرضا ۶۵
- فلاحت پیشه شعله ۴۱۹۷
- فلاحتپیشه کامران ۵۰۲
- فلسفی ساسان ۸۲۱
- فلفلی شادپور ۱۵
- فلکفرسا فریبا ۲۷۱
- فتا بابک ۸۵۳
- فوده غلامحسین ۸۰۶
- فوزی فرح ۵۱۵۴۵
- فولاد عبدالرضا ۶۹
- فهم مینا ۵۴۶
- فهیم سعید ۵۶۳۴۰
- فهیمی عی ۹۸۰
- فیاض مقدم فومنی کتایون ۳۶۶
- فیاضی افشین ۳۷۴
- فیض سیدابوالحسن ۱۵۴۴
- فیض محمد ۳۰۷۲۷

ق

- قاجار شمسی کاترین ۳
- قاجار مریم ناتالی ۶
- قادری غلامرضا ۴۹۹
- قادری ناصر ۵۲
- قادری تفرشی پیام ۶۷۲
- قادری تفرشی مهران ۲۶۶۳
- قازاریان واهان ۷۷۱
- قاسم زاده شاهرخی مهران ۶۷
- قاسمی حمیدرضا ۸۸۷
- قاسمی داراب ۸۱
- قاسمی نسرین ۴۱
- قاسمی چهنوئی اعظم ۴۸۴۲۷
- قاسمی کنجانی محسن ۷۹۸
- قاضی پور فریده ۹۵۲
- قاضی زاده خلیل ۱۶۷
- قاضی زاده محمدصادق ۱۵۰
- قاضی زاده یعقوبی ملک حمید ۳۴۱۴۶
- قاضی مرادی روح انگیز ۱۵
- قایدی ابوالقاسم ۸۳۳
- قائدی کوروش ۱۰۵۰
- قائم مقامی پرویز ۱۶۹۱
- قائم مقامی شاهین ۱۲۵۶
- قائمی محمدعلی ۶۶
- قائمیان شاهد ۱۸۵۳
- قدرتمنماشبستری سعید ۸۰۰
- قدردانی مشهدی امیر ۳۶۷
- قدسی مهدی ۱۹
- قدسی افشین ۳۳۲۴
- قدسی افشین ۳۳۲۴
- قدیم خانی محسن ۱۰۴۳
- قدیمی نوائی یاسمن ۱۹۳
- قراخانی الفرد ۱۶۳۳
- قراگوزلو فرامرز ۲۹۵۸
- قربانی عبدالرضا ۲۲۳
- قربانی مجید ۹۵۵
- قربانی مجید ۵۳۰۱
- قربانی مهدی ۳۹۳۳
- قربانی گوندوغدوی علی رضا ۱۵۳۴۴
- قربطیان ایدا ۱۶۶۵
- قرچه داغی افشین ۱۳۳
- قرشی مه داد ۱۱۹۲
- قره باغی ویدا ۵۵۸۶۹
- قره ضیاالدینی علی ۲۷۸۲
- قرهگزلو انوشیروان ۱۰۸
- قریب ارام ۱۳۰۲
- قریب حمید ۲۳۱۶
- قریب حمید ۱۷۵۰
- قریشی سهیلا ۱۲۳۲
- قریشی مرجان ۸۰۷
- قریشی زاده زهرا ۱۵۹۷
- قریشی زاده سیداحمد ۹۰۶
- قزل ایاغ حمید ۱۴۵۱
- قصاعی سعید ۸۳
- قصیری فرهنگ ۱۶۱
- قضاوی خوراسانی محمود ۳۷۳۵۰
- قطب زاده محمد ۲۸۳۶
- قطبی کهن علی اصغر ۱۰۹۴
- قطره سامانی فریدون ۱۷۰
- قلی پور هیلانی نادر ۱۱۸
- قلی زاده داریوش ۵
- قلی زاده مقدم بابک ۱۳۵۳
- قلیچ خانی مسعود ۵۲۱۰
- قهری حمید ۱۰۱۴
- قمری مهقانی حسن ۱۳۰۱
- قنبرپور مهقانی مجید ۱۱۴
- قنبرزاده فیروز ۵۳
- قندهاری علویجه مسعود ۸۴۸۴
- قوامی کزازی زهرا ۱۴۳۰
- قوکاسیان زویا ۱۰۵
- قولویان هفتوانی ماروس ۲۵۷
- قهرمان کامبیز ۶۸۸
- قهرمانی سیامک ۳۱۰۰
- قیصری علیرضا ۱۴۲۹

ک

- کاتوزیان مصطفی ۲۴۶۸
- کادری برمک ۳۱۵
- کاربر علی ۶۸۳۵
- کاردان فریبا ۱۷۳
- کاردان مسعود ۴۹۱۵
- کارگزار وقت شناسی عبدالحسین ۵۵۵۹
- کارور انوشه ۶۶۸۹
- کازرانی هاشم ۷۷۹
- کاشانی محمود ۱۶۵۴
- کاشانی جاوید سعید ۱۰۵
- کاشانی نژاد علیرضا ۱۲۵۴
- کاشانیان شهلا ۵۴۱۲۱
- کاشفی ایفا ۴۵
- کاظم پوردمشقیه علی رضا ۴۹۹۵۱
- کاظم تبریزی زهرا ۱۷۸۸
- کاظم زاده فرداد ۲۶
- کاظم زاده حنانی مسعود ۱۵۸۵
- کاظم زاده عطوفی همایون ۶۸۰
- کاظم موسوی فاطمه ژاله ۱۰۴
- کاظمی ابراهیم ۲۲۲۷۱
- کاظمی ابوالفضل ۲۹۱۵
- کاظمی سید محسن ۳۶۷
- کاظمی فرید ۱۵۵۰
- کاظمی لیلا ۲۵۵
- کاظمی محمد ۱۷۹۱
- کاظمی نفیسه ۴۲۹۸
- کاظمی هوشنگ ۱۶۶
- کاظمی گوهری میترا ۶۶۶
- کاظمی گوهری مینا ۲۲۷۳
- کاظمی نیا امیر ۱۶۰۳
- کاظمی یکلنگی داود ۵۸۵۷۲
- کاظمیه فاطمه ۴۲
- کامجو کامران ۱۸۷۹
- کامکار الهام ۶۵۲
- کامکار پریوش ۴۶۸
- کامکار مجید ۴۶۲
- کامیاب روشنک ۲۸۵
- کامیاب هنگامه ۱۲۰۶
- کامیاب فرپرنا ۵۱۷
- کاوسی مهرداد ۶۵۸
- کاوسیان ارشد ۸۰
- کاوندی محمد ۴۹
- کاهن موسی ۱۱۲۹۰
- کاهیدی محمد رضا ۴۴
- کبودانیان اردستانی فاطمه ۱۹۳
- کبیری جرقویه بنفشه ۲۵۸
- کتابی مرتضی ۲۶۳۳
- کتیرایی کامیار ۳۲۵
- کجباف محمدعلی ۳۲۳
- کدخدا محمدحسین ۵۵۳۷۲
- کدخدا زاده اسکوئی فرزانه ۹۱۴
- کرامتی فرهاد ۷۴۷۷
- کربلائی غلامرضا ضرابی مهدی ۳۹۵۰
- کرجالیان چایچانی حسن ۷۳۴
- کرم پورباردہ فریبا ۱۹۶
- کرم نیای فر عزیزاله ۲۷۳۵
- کرمانچی ساسان ۳۴۲
- کرمانشاهی میترا ۳۰۶
- کرمی احسان ۹۰
- کرمی سیچانی محمدرضا ۲۰۲۹۱
- کرهانی شیرازی روح اله ۹۸۲
- کریم پورمحمدی محمدرضا ۵۸۱
- کریم خانی بیژن ۲۶۷
- کریم زاد نینا ۴۲۵۳۹
- کریم نژاد بدوستانی اشرف ۱۵۰۱
- کریمانی امیر ۳۲۶۹
- کریمی امیررضا ۱۹۱۵۷
- کریمی شیوا ۱۶۰۸
- کریمی علی اکبر ۵۶۱
- کریمی محمدکریم ۱۸۹۱۷
- کریمی محمدمراد ۲
- کریمی پریدری محسن ۳۹۹
- کریمی جونوش ابوطالب ۴۰۷۶
- کریمی جهرمی زهره السادات ۷۳۵
- کریمی خرمی احد ۳۴۷۶
- کریمی زند کوروش ۷۳۱
- کریمی علاقبند محمدمهدی ۶۰۷
- کریمی گازرانی کاوه ۵۸۰
- کریمی لنگرودی علی ۱۱۲۱
- کریمیان ترانه ۱۲
- کریمیان سودابه ۱۳۳۹
- کسائی فرانک ۶۳
- کسرائی جهانشا ۳۶۹
- کسرائی حسن حبیب اله ۲۵۵۳
- کسری فرنواز ۵۰۲
- کشانی مرتضی ۳۶۱
- کشاورزی پرویز ۱۵۵
- کشتاکاران علی ۹۷
- کشفی شراره ۲۹۹۸
- کشفی هما ۵۶۲
- کشه ریم فریبا ۷۵۴
- کلامی احسان ۴۰۶
- کلامی علی ۲۲۳۰۱
- کلانتر سیدجمشید ۳۰۱۷
- کلانتری نصراله ۲۲۱
- کلاهی اول احد ۶۲۳۸۹
- کلهری محسن ۲۹۸
- کلی بگی حسن ۳۱۳
- کمالی محمدرضا ۱۵۱
- کمالی وحید ۶۹۷
- کمالی هوشنگ ۱۳۱۹
- کمالی دولت ابادی مجید ۳۹۷۸
- کمالی نژاد بهمن ۳۵۱۴
- کمالیان امین رضا ۱۲۷
- کمانگر نازنین ۴۶۲
- کنگری امیر ۱۱۹۰۲
- کنی ایرج ۸۶۴
- کوپران سوزان ۱۶۲۰
- کوثری فرشاد ۲۸۱
- کوچکی چنگیز ۳۱۴۴۸
- کودری یوسف ۴۹۴
- کورنگ بهشتی سودابه ۷۹۵
- کوشا سیما ۳۲۴۰۳
- کوشا هما ۲۱۸۰
- کوکاسف مارتین ۴۶
- کوکبی دانش بیژن ۴۶
- کوکبی دانش بیژن ۲۵۲
- کوکو کی ۱۱۳۳
- کوو زوزت ۱۰۲۱
- کهن سیمین ۳۴۸۰۳
- کهن پور مشهدی سعید ۳۴۲۷۷
- کهنتب کورش ۹۹۲
- کهن صیون جاوید ۲۹۸
- کهن گادول ابراهیم ۱۲۲۹
- کهنشاد شیرازی مهران ۳۰۵
- کهنمونی اقدم فریوش ۶۶۷
- کیافر علیرضا ۲
- کیاکجوری وستا ۳۷۷
- کیانپور اتابکی سیاوش ۷۸۸
- کیانی مهدی ۲۷
- کیانی انارکی مینا ۱۰۲
- کیانی ایرانپور رحمان ۱۴۹۶
- کیانی یزدی داریوش ۶۹۴
- کیمیا بهجو ۸۰
- کیمیاگر سلیم ۸۰۳
- کیوان تاش کامبیز ۸۱۱
- کیوان فولادی مسعود ۲۴۲
- کیوانجاه جهانسوز ۵۴۰۸۷
- کیوانفر فریبا ۱۴۴۶
- کیهانفر حسن ۴۶۹
- کیهانی فریده ۱۰۶۵
- کبل بهرام ۶۶

گ

- گجکار عمد ۲۹۵
- گرامی فر همایون ۱۴۰۷۱
- گرانسایه ناهید ۱۴۱۲
- گرجانی نادر ۲۸۵
- گرجانی نادر ۲۸۵
- گرجی رضا ۹
- گرجی ماندانا ۲۰۲
- گل چوبیان حسین ۵۰۴
- گل ساز مهشید ۱۷۲۴
- گل نراقی محمد ۵۱۶۷۰
- گل نظریان ژانتین ۵۷۱
- گلبان مقدم سیما ۳۴۳۵
- گلپایگانی حمیدرضا ۱۸۷
- گلدار داریوش ۹۸۳
- گلزار مینو ۶۷۸
- گلستانیان بیژن ۴۵
- گلسرخی نادر ۵۲۳
- گلشائیان گی شهریار ۱۵۰۴
- گلشن الهه ۱۵۰۲
- گلشن محمد ۳۱۸۲
- گلکاریان مهدی ۲۶۹۴۷
- گنج بخش امیر حسین ۱
- گنجینی حسن ۱۶۸
- گواهی کاشانی محمود ۳۰۷۵۷
- گودرزی کامیار ۴
- گوهری فیروزه ۳۸۰
- گهرور لاله ۳۴۱
- گهوری فریبرز ۴۷۷
- گیاهی فاطمه ۷۱۴
- گیتو مهوش ۱۲۴۷۰
- گیو شاپور ۸۸

ل

- لاری نژاد مهرداد ۱۶۲۶
- لاوی ساسون ۱۳۹۱
- لاویان فیروزه ۵۳۲۸۹
- لاهوتی مجید ۱۸۶۵
- لاهیجانی اردلان ۱۶۰۲
- لسان پزشکی هما ۱۳۲
- لشکری احمد ۳۲
- لشگری محمد ۲۲۰۴
- لطیف لادن ۵۵۰
- لعل نام شهریار ۳۷۴
- لقائی مسعودرضا ۳۸۵
- لواسانی فرحناز ۱۳۸۴
- لوحی عبدالخلیل ۱۹۶
- لورویچ مینا ۵۸۳
- لولوئی حمید ۵۸۳
- لوی حیم حکمت اله ۳۴۹
- لیقوانی سیامک ۲۵۵۷
- لیموئی خلیل ۷۷۴

م

- سنای دماوندی محمدرضا ۵۶۹
- مارتروسوف گئورک ۱۲۰۵
- مارکاریان اودت ۱۲۹
- مارکاریان ویگن ۲۴۳
- ماشاالهی محمدرضا ۲۰۹۱
- مافی بالائی واحدرضا ۷۱۴
- ماکوئی احمد ۲۶۸۴
- مانوکی مسیحی هروس ۲۹۷۷
- مازندرانیان نعمت اله ۴۶۴۴۰
- ماه گرفته ژانت ۸۹۲
- ماهدسی هاکوپیان اندرانیک ۶۶۶۳۴
- ماهر مهران ۱۴۲۸
- ماهوتچیان حمید ۳۳۸
- مبرهن محمدرضا ۲۰۵
- مبینی کامران ۴۱۱
- متخاوری غلامرضا ۲۶۲
- متقی بهروز ۱۰۵۷
- متقی مجید ۴
- متکلمی مهران ۳۰۴۴
- متولیان مهدی ۵
- متین محمد ۲۶۶۶۵
- متین راد مهران ۸۳۵
- مجتهدی زاهرا ۶۸
- مجتهدی مجید ۹۴۲
- مجتهدی خوانساری محمد ۲۰
- مجد فریدون ۹۷۷
- مجدد منصور ۲۲۴
- مجرد قصفرخی مهران ۱۲۰۰
- مجیب یزدانی محمدتقی منوچهر ۲۳۸۹۰
- مجیدی سوسن ۵۳
- مجیدی مهدی ۲۴۵
- مجیدی امی شیدا ۴۶
- مجیدی مهرامیرحسین ۴۳۱
- محبان علیرضا ۱۱۰۰
- محبوب فرسعید ۳۹۳
- محجوب عبدالرضا ۲۹۸۵
- محجوب محمدرضا ۵۵۳
- محدثخالصی صفا ۵۶۲
- محرابی علی اصغر ۲۹۷۶
- محسنی اصغر ۹۶۹۰
- محسنی پرویز ۳۳
- محسنی اردهالی محمدرضا ۲۵۳
- محسنیان جهرمی نادر ۱۴۲
- محقق مهدی ۱۹۶
- محمدپوردریائی نسرین ۷۸
- محمدتراب حبیب ۱۹۱۰
- محمدتراب هما ۳۹
- محمدحسن زاده محمد ۸۶۷
- محمد حسین فرزاد فرانک ۱۰۹۱
- محمدخانی مزرعه غلامرضا ۲۷۵۸
- محمدرحیمی محمدرضا ۱۸۶۳
- محمدزاده محمود ۴۷۱
- محمدزاده شیرازی احمد ۶۵۱
- محمدنتاج مهرزاد ۱۲۳
- محمدولیحی مسعود ۲۹
- محمدی جمشید ۹۷۱
- محمدی ساسان ۳۱۹۸
- محمدعلی ۲۸۱۸
- محمدی غلامرضا ۱۰۰۲
- محمدی مجتبی ۱۱۴۰
- محمدی مجید ۱۰۱۹
- محمدی هماوین ۹۰۸
- محمدی جمالی حمید ۲۳۶۱
- محمدی خشوئی عبدالعلی ۹۹۹
- محمدی زیازی رباب ۳۱۴۰
- محمدی مهرعلی رضا ۲۶۹۰۷
- محمدی وایقانی علی ۱۱۸۹
- محمدی وکیلی سیدمحمد جواد ۱۲۴۶
- محمدی یگانه هایده ۱۶۵۸
- محمدیان اسماعیل ۱۲۱۳
- محمودپور میرمحمود ۳۵۲
- محمود جعفری مصطفی ۹۷۳
- محمودزادگان بهزاد ۱۵۸۸
- محمودزادگان بهنام ۱۵۸۹
- محمود کلایه بیژن ۶۶۷
- محمودی محمد ۱۵۱
- محمودی محمدحسن ۷۲۸
- محمودی ساعتی شهین ۷۷۰۰
- محمودی مهریزی سیدحسن ۷۶۶
- محمودی یاریجانی جاوید ۴۹۸۲
- محمودی یاریجانی ناهید ۳۴۸
- محمودیان بهروز ۷۹۹
- محمودیان رضا ۴۰۲
- محی الدین حسام الدین ۳۰۴۷
- محی الدین بناب ماندانا ۱۴۷۳۳
- محی الدین بناب یوحنا ۱۴۸۸۸
- محیط حمیدرضا ۸۴۶
- مخبر محمدعلی ۳۱۴
- مختاری ابراهیم ۱۱۳
- بمختاریان فرزین ۱۱۱۳
- مدرس احمدی عبدالرحمن ۲۲۳
- مدرس زاده اصفهانی سیدمحمد ۸۷۰
- مدنی فرانک ۳۰۴
- مراتنیا سیما ۲۲۴۳
- مراثی مجید ۱۶۵۳۲
- مرادزاده میاندواب داریوش ۸۰
- مرادمند ضیابری رضا ۳۷۶۵
- مرادی سهراب ۹۲۶
- مرادی غلامرضا ۳۷۷۸
- مرادی مهین ۶۸۶
- مرادی سبزوار مهدی ۴۰۸۷
- مرادیان بدلپوروبیک ۳۲۰۰۶
- مرادیان زه اب امیر ۱۰۱۰
- مرتضوی فرشاد ۷۶
- مرتضوی انتساب رضا ۴۹۶۴
- مرتضوی داوری شهره ۱۵۱
- مرشدزاده تهرانی حمیدرضا ۵۰۶۴
- مرشدزاده نائینی مهدی ۲۰۶
- مرعشی مینو ۳۸۴
- مرقزی داود ۴۴۱
- مروتی شاپور ۱۲۴۶۵
- مروزی بهنام ۹۱۱
- مروی محمد رضا ۱۰۷۹
- مریدی خهیار ۱۷۳۵
- مزینی فریده ۹۷
- مساح فرهاد ۳۲۹۳
- مساوات زهرا ارزو ۱۴۷
- مستشار محمد مهدی ۵۶۳
- مستقیمی هوشمند ۳۱
- مستوفی عبداله ۸۱۷
- مستوفی ملیحه ۲۴۶
- مسرور شهیلا ۸۸
- مسعود حمید ۱۲۹۵۴
- مسعودی فیروز ۷۰۹۳
- مسعودی محمد ۵۲۷۷
- مسلم ازاده ۲۰۵۰
- مسلم نژاد ترک حسن ۱۰۰
- مسلمیان داوود ۵۱۷
- مشاور بیژن ۱۸۷۴
- مشایخ عباس ۳۰۱۸
- مشایخی احمد ۵۶۵۳
- مشایخی زهیرا ۱۸۶۵
- مشایخی مرتضی ۲۹۳
- مشایخی مریم ۱۷۶۸
- مشایخی مهدی ۴۵۸
- مشحون هاشم ۴۱۴۲
- مشعل محمد حسین ۱۴۷
- مشکور مشکان ۸۰۸
- مشکوری نجفی محمد ۴۹۸۳۲
- مشهور دریا ۱۲۳۹۱
- مشیری اسماعیل ۶۱۹
- مشیری محمد رضا ۱۴۳
- مشیری راد منیژه ۱۶۴
- مصاحب سنبل ۵۰۸
- مصری شهرام ۲۲۰
- مصطفائی نژاد منوچهر ۱۳۶
- مصطفوی فردین ۳۶
- مصطفوی جباری حمید ۶۶۶
- مصطفوی چاخانسری مجید ۱۶۴۳
- مصلائی احمد ۹۶۰
- مصلائی سعید ۱۳۹
- مطلبی مهران ۸۶۷
- مطلق فریبا ۲۷۰۳
- مطهری فاطمه ۸۲
- مظاهر سکینه ۳۱
- مظاهری کاظم ۲۱۹۱
- مظاهری مهرداد ۲۳۲۷
- مظاهری پور فرزاد ۲۳۹۹
- مظلوم محمد اسماعیل ۹۵۲
- معارفوند جعفر ۳۳۷۲
- معالج شهرزاد ۹۰۰
- معبودیان منصور ۳۸۳
- معتضدی قاجار مهتاب ۸
- معتصدی قاجار مهتاب ۸
- معتکف مهدی ۲۵۶
- معتکفی علی اصغر ۳۰۸۷۰
- معتمد علیخانی غلامرضا ۱۰۶
- معتمدی نادر ۱۴۲
- معروفیان شعله ۳۴۶
- معزری مسعود ۱۴
- معزی فرزاد ۲۷۷
- معزی مجید جواد ۴۱۳
- معصومی نایینی مهناز ۴۵۵۱۴
- معصومی ولی ابادی علی اصغر ۱۲۳
- معظمی کیوان ۲۸۴۰
- معظمی محسن ۲۵۵
- معمار زاده بهروز ۳۶۶
- معمار زاهدانی علی سعید ۳۶۷
- معنوی اذر ۴۱۷
- معیری بهمن ۳۹۴
- مهین محمد مهدی ۲۹۲۲۱
- معین زاده حمید ۱۴۴
- معین نهینی فریماه ۱۰۷۰
- معینی فرهاد ۱۲۳۹
- معینی طالقانی حمید ۶۰۷
- معینی نمین نیلوفر ۸۹۰۳
- مفاخریان بهنام ۲۵۹
- مفلح محمد هادی ۳۲
- مفیدیان سید حسن ۱۰
- مقامی بهنام ۶
- مقبل باعرض عباس ۱۳۸۶
- مقتدری زاده منصور ۱۱۲۶
- مقدادپور مارگریت ۱۵۰۹
- مقدری زهرا ۵۳۸
- مقدسی تقی ۵۳۱
- مقدسی زاده مسعود ۲۹۴
- مقدم حسین ۹۳
- مقدم کامران ۲۱۶
- مقدم مهرداد ۷۰
- مقدم طاهری ابراهیم ۷۳۸
- مقرب صمدی سیاوش ۷۹۲۱
- مقروش زاکاریان موجباری الفرد ۷۴۳
- مقصودلو عمادالدین ۴۳۵
- مقصودی بهداد ۲۰۵۵
- مقصودی شهروز ۱۳۸
- مقصودی محمد مهدی ۱۶۷
- مقیمی فریبرز ۴۶
- مقیمی زاده فرزاد ۵۱۶
- مقیمی منجنی رضوان ۲۴
- مکارمی حسین ۲۷۸
- مکاره چی محمدکریم ۱۷۶
- مکحول لاله ۳۱۲
- مکی سیدغلامرضا ۱۷۶۰
- مکی نژاد بابک ۷۲۲
- ملااحمد رضا ۲۷۲۳
- ملا اسمعیل لواسانی محسن ۳۱
- ملازین العابدین گلپایگانی نصراله ۵۷۱
- ملایم مهران ۵۵۹۴۲
- ملک شیبا ۲۹۹
- ملک علی ۱۷۶
- ملک الکلامی کوروش ۹۷۰۰
- ملک ایکی اغاج رازمیک ۱۰۸۵
- ملک زاده داریوش ۱۶۶۰
- ملک زاده فرزاد ۲۳۰
- ملک محمدی فریبا ۲۳۰۹
- ملک محمدی فریبرز ۲۳۰۸
- ملک محمدی بیدهندی عباس ۲۹۳۳
- ملک نصر بیتاناز ۸۴۰
- ملک زاده تبریزی حمید ۲۴۲۵
- ملکوتی مسعود ۳۳۳
- ملکی مهدی ۱۱۲
- ملکی یزدی شهره ۹۰۵
- ملیحی الذاکرینی احد ۲۷۴
- ممتحن بهزاد ۴۷۰
- ممقانیان علی ۵۵۵۲۶
- مناشی پور میترا ۲۱۵۲
- مناشی پور میترا ۲۱۵۲
- منتظر رحمتی شهرزاد ۴۰۵
- منتظریان محمدحسین ۱۳۶۸
- منجم صمد ۵۶۳۴
- مندگاری راحت آباد کیخسرو ۷۵۱
- منشی فرزان ۳۹۲۶۵
- منشی زادگان هوشنگ ۵۸۱۰
- منصوبی وند اشرف ۶۷۵
- منصور کامبیز ۱۲۲۹۹
- منصورکیا مهداد ۱۵۶
- منصوری بهروز ۲۱۹۲
- منصوری سیدامیر ۴۰
- منصوری شهرام ۴۷۴۰
- منصوری مسعود ۳۹۹
- منصوری فر سیدرضا ۲۳
- منصوریان فریفته ۴۰۳
- منصوریان نازنین ۱۹۳۹
- منعم پرویز ۱۲۲۰
- منوچهری حسن ۲۷۷
- منوچهری فیروزابادی منوچهر ۲۸۱۶
- منوچهری نائینی غلامحسین ۱۷۴۸
- منوچهری نائینی کورش ۹۲۴
- منوچهریان بهزاد ۱۶۵۷
- موثق شهلا ۸۹۲
- موجدی بیژن ۶۷۷۷
- موحد اذین ۱۶۱۶
- موحد رویا ۶۲
- موحدی رویا ۱۰۲۴۲۴
- موحدی عبدالحسین ۴۰۱
- موحدی لنکرانی حمید ۶۶۶۱
- مودب محمد ۸۹۰
- مودبی احمد ۱۴۱۰
- موذی مهدی ۵۷۰۹۴
- موسوی اکبر ۹۶۷
- موسوی سودابه ۴۹۳
- موسوی سیدعبدالمجید ۳۵۹
- موسوی حقیقی سیدمحمود ۵۰۹۲۸
- موسوی زاده علیرضا ۱۲۱۴
- موسوی کریمی سیدمهدی ۳۱۳۱
- موسی پور شرقطان ژاسمن ۷۱۵
- موسی حسنخانی کاوه ۵۵۳
- موسی زاده مهداد ۷۷۰
- موسیسیانس ارمیک ۱۸۲۰
- موقن فریبا ۲۶۰۵
- مولایی هق مینا ۸۷۵
- مولائی شرق سوریه ۷۶۱۲۴
- مومنام مژگان ۷۹۹
- مومنی ذکراله ۷۸۱۲
- مومنی فرشاد ۲۰۸۳
- مهاجر بهناز ۵۵
- مهاجر گنجوی مریم ۴۳۷
- مهاجری محسن ۳۹۴
- مهاجری مصطفی ۱۸۴۵
- مهتدی ناصر ۲۳
- مهتدی حقیقی یاسمین ۴۱۲
- مهجوبی فریبا ۱۲۵۰
- مهدابی بهرام ۱۶۳
- مهدوی کامبیز ۱۳۵۶
- مهدوی مهرداد ۲۱۴۷
- مهدی زاده بهناز ۶۹۳
- مهدی سوزنی سهراب ۱۰۱۹
- مهدیون کامیار ۲۰۷۶
- مهرابیان ارموند ۶۶۱
- مهرائین قاسم ۲۷۸
- مهرائین کورش ۶۸۳
- مهرائین قمی فریده ۱۲۱۲
- مهربانی داود ۷۰۶
- مهربیانس رفائیل ۱۵۰۶
- مهرپویان مجید ۱۱۴۵
- مهخداوندی بهروز ۱۱۶۱
- مهرددحسن ۵۳۵
- مهرزاده رخساره ۱۳۲۸
- مهرگان کاوس ۱۷۱۴
- مهرنیا ناصر ۵۹
- مهرور حمیدرضا ۳۵
- مهرورزان مهرداد ۸۱۲
- مهره گی مهرداد ۱۷
- مهرین محمدطاهر ۵۱۹۶
- مهشید مینو ۴۸۳
- مهشید فلاحی رویا ۳۱
- مهماندوست اصفهانی مهرداد ۴۲۳
- مهیمن محمدرضا ۳۰۶۴
- میار محمدحسین ۱۵۲۳
- میان دشتی ایران دخت ۵۴۶
- میانجی نادر ۱۶۲۰۶
- میثمی رامین ۲۷
- میراب زاده اردکانی خشایار ۵۷۱
- میراکبری حبیب ۲۹۷
- میرتقوی میرعلی ۶۶۳
- میرحقیل حیم فیلیپ ۱۹۱۹
- میرزابیگی فینی بهرام ۳۱۲۵
- میرزاپور قزوینی بهمن علی اصغر ۳۵۸۷
- میرزاجانیان چرندابی حبیب ۱۰۹۵
- میرزاده قاسم ۱۴۴
- میرزازاده دیزجی علیرضا ۶۲۴۹۷
- میرزاصادقی فریماه ۶۷۱
- میرزانیانوبری اکبر ۱۴
- میرزایانس نیکید ۳۴۵
- میرزایی باغینی مهدی ۴۵۵
- میرزائی ساسان ۴۰۶
- میرزائی برزی علی اصغر ۹۳۸
- میرزائی رضائی حسن رضا ۳۲۲۴
- میرزمانی سیدمحمدتقی ۹۰
- میرسپاسی سیدعلی ۴۷۹
- میرسعیدقاضی سیدابراهیم ۴۶۹
- میرسعیدی حسین اباد اکبر ۴۵
- میرشاه ولد سیدعباس ۱۳۷۷
- میرشاهی مسعود ۲۲۱۵
- میرعابدی کامبیز ۸۸۳
- میرعابدی کامبیز ۸۸۳
- میرعبدالباقی کاشانی مهدی ۵۲۹۱۱
- میرعبدالمطلبی تنکابنی مسعود ۲۱۶
- میرعلی اکبر محمد ۱۳۰۰
- میرعلی گیلک سیدعلی ۸۳۳
- میرفتاحی جواد ۱۵
- میرفخرایی کوروش ۱۸۹۲
- میرقاسمی علی اصغر ۲۳۱
- میرمحمدصادقی مهران ۳۴۹
- میرمیران امیر ۸۶۳
- میرنظامی میترا ۶۹۴
- میرهاشم بهزاد ۸۱۳
- میرهاشمی اذر ۴۰۲۶۱
- مری سیدمحمدحسین ۳۳۰
- میری بیدخت محمدرضا ۴۲۹۰۲
- میزانی بیژن ۱۳
- میلانی فرشته ۲۹۵۳
- مینا مانی ۳۷۳۱
- مینا مینا ۲۷
- میناسیان اذریان دینا ۸۴۴
- مینائی امیرحسین ۱۳۳۳
- مینوئی محمد ۱۶۱۶
- میودیان مارینا ۲۴۶۰

ن

- ناجی رویا ۲۹۸
- ناجی مقدم مجید ۱۰۱۲
- نادر جلال نادر ۶۸۴۳۹
- نادری پاستور ۵۲۶
- نادری جمشید ۱۹۶
- نادری علی ۵۷۳
- نادری محمدرضا ۳۴۴
- نادری منش مهدی ۴۳
- نادعلی عطا ابادی غلامرضا ۱۵۶۹
- نارنجیان مجید ۱۲۲۸
- ناسوتی شعله ۱۵۶۶
- ناسی زاده هایده ۹۴۱۲۳
- ناصح شعری شیرین ۴۳۶۰۰
- ناصحی مطلق فریده ۸۱۶
- ناصربخت فریناز ۶۹۰
- ناصرزاده علیبه ۹۴۴۱۸
- ناصرزاده شریفی فریدون ۱۵۵۱
- ناصرزاده شریفی ویدا ۷۴۶
- ناصرقندی مجید ۴۳۷
- ناصری پورطوسی مهشید ۳۱۱۰۳
- ناصری خامنه نادر ۵۸۷
- ناظرعدل نیتا ۶۶۱۸۷
- ناظری جونقانی وحید ۱۱۶۰
- ناظمی احسان اله ۶۵۴
- ناظمی حسن ۴۴
- ناظمی علیرضا ۹۱
- ناظمی مهرداد ۲۵۳۳
- ناعیم بهروز ۱۱۲۵
- نامدار فریبرز ۱۷۹
- نامدار تیموری حمید ۸۰۴
- نامنی شهرام ۱۴۴۴
- نامی میترا ۱۲۰۰
- ناواسارتیان نماگردی اما ۱۶۱۳
- نادی بهرام ۳۴۲
- ناهید ماندانا ۹۶۷۷
- ناهیدی محمدرضا ۷۰۹
- نایبی پور لطف اله ۱۱۶۰
- نباتی روشنک ۴۰۵
- نباتی زاده مهوش ۳۷۳
- نباتی مقدم شکوه ۵۸۳
- نبوی لیشی عبدالرضا ۴۵۵
- نبوی نوری نهال ۲۶۰
- نبی رهنی محمدعلی ۴۳
- نبی زاده حبیب ۱۰۵۵
- نجات حیم شهزاد ۷۴۱
- نجاتی گیلانی بهروز ۲۱
- نجاحی گیانا ۱۱۹
- نجفی ازیتا ۱۵۱۶
- نجفی ژیلا ۵۴۹
- نجفی محمدعلی ۴۲۴
- نجفی لاریجانی حسن ۱۸۸۱
- نجفیان اردشیر ۱۱۷
- نجفیان علی اکبر ۵۵
- نجمی زریر ۱۴
- ندیری عبداله ۳۲۵۲
- ندیمی مژده ۹۸۱
- ندیمی فرخ سعید ۶۳۷
- نراتی بهمن ۲۴۰۶
- نراتی بهمن ۲۴۰۶
- نژادرسول عباس ۶۸۳
- نسیم زاد لیندا ۶۲۳
- نشاطپور محمدعلی ۱۶۲
- نشوادیان بخش غلامعباس ۳۸۲
- نصرتی نیا محمدعلی ۵۷۱۷
- نصیر بیگلی سوسن ۵۴۷۷۹
- نصیر بیگلی مریم ۱۶۸۴
- نصیرپور احمد ۲۷۳
- نصیری بهمن ۱۰۰۳
- نصیری سهیلا ۳۳۴۱
- نصیری سهیلا ۲۲۳
- نصیری انصاری نادره ۲۸۲
- نصیری پوردری ابوالقاسم ۲۴۴۴
- نصیری علیبزاده ژاکلین ۲۸۴
- نصیری کاشانی منصور ۵۹۷
- نظامپور ردزفولی محمدرضا ۲۱۶
- نظری منیژه ۷۱۰۷۸
- نظری خوراسگانی زهرا ۳۵۳
- نظری سیاهپوش محمدحسین ۶۶۰۵۹
- نظری فر ناهید ۵۰۸
- نظری وشوشاری محمدرضا ۱۰۰۲۳
- نظریان کلیمی همایون ۱۱۲۶
- نظمی نادر ۶۸۷
- نظیری وحید ۳۱۰
- نعمت سپیده ۱۴۳
- نعمت گرگانی نصرت اله ۱۳۹
- نعمتی کسری بزرگ زیارتعلی ۹۳۷
- نعیم پور فرشته ۷۱۳
- نعیمی امیرمعز ۷۲۱
- نعیمی میترا ۲۳۶۶
- نعیمی ارفع بهمن ۶۲۶۴۲
- نعیمی منش مسعود ۶۳۶
- نفیسی مقدم تهرانی تقی ۴۵۶۲
- نقاش لو محمد رضا ۱۵۷۲
- نقاشیان هوشنگ ۲۳۸
- نقدعلی خلیل ۴۵۱
- نقشینه مریم ۶۳۹
- نقوی فرانک ۳۵۹۸
- نقی زاده محمد باقر ۱۳۵۱
- نگارگر سهراب ۲۴۷
- نگهبان زهرا ۱۱۷۳
- نگهبان مهرداد ۸۲
- نمازکار طاهر ۱۶۷۱
- نمازگار فواد ۱۲۸۲
- نمازی مهرداد ۱۱۶۸
- نمازی مهرداد ۱۱۶۸
- نمازی بایگی محمد هادی ۵۴۶۳۴
- نمازی زاده عباس ۱۰۴
- نمت اگنس ۹۱۲
- نمیرانیان مهرداد ۲۵۵۸
- نواب پور حمید رضا ۲۴۷
- نوائی اسدارام ۳۵۷
- نوائی بروجنی تورج ۴۹۴
- نوبختی علی ۱۳۱۱۷
- نوبهار مسعود ۲۰۵۴
- نوذری پرویز ۱۴۲۳
- نوذری جلیل ۵۲۸
- نوذری اول سیما ۱۴۰۵
- نوذری دالینی حسام الدین ۷۱۳
- نوذری دالینی حسام الدین ۷۱۳
- نور فریبرز ۱۴۹
- نورانی درگیری مهرداد ۳۸
- نورائی فرامرز ۲۳۳۲
- نوربالاتفتی علی ۶۳۶۹
- نوربخش شادی ۵۱
- نوربخش لی لی فاطمه ۶۴
- نوربخش مینا ۵۵۶
- نورده خاطره ۱۱۲۸
- نورمند ژزف ۳۵۵۸
- نوروزی اردشیر ۲۰۷
- نوروزی فرشاد ۷
- نوروزی مهدی ۵
- نوروزی هوشنگ ۷۶۱
- نوروزی - رگی فتحلی ۱۲
- نوروزی منجیلی علی ۵۱۰
- نوروزیان مصطفی ۱۴۱
- نوری علی ۲۲۲۳۰
- نوری محمد ۷۴۱۶۰
- نوری نادیا ۱۴۹
- نوری سقرلو علی ۱
- نو، یشاد خشایار ۲۶۰
- نوشادی والود ۲۳۶۲
- نوشی برانوش ۷۳۸
- نوغانی مقدم حمید رضا ۷۰۹
- نوفرستی غلامحسین ۱۰۸
- نوتوریتا ۶۶
- نویان نیا هرمز ۱۲۰۰۱
- نوید افسانه ۵۱
- نوید بخش مهران ۵۳۵
- نهاوندی فرانس ۳۵
- نهاوندی مریم ۱۱۹۷
- نهاوندی مسعود ۱۳۴۱
- نهائی مهرداد ۵۵۸
- نهچیری کورش ۹۲۴
- نهورای اوفرسیما ۱۲۹۲۱
- نی ریزی ناهیدهه ۹۴۶
- نیازمند صفاالدین ۶۱۴
- نیاکان افشین ۹۶
- نیاکمان حسن ۶۰۷
- نیرالدین زاده احمد ۲۵۸۹
- نیرومند نغمه ۴۵۸
- نیری مجید ۱۱۴۴
- نیساری فرزاد ۲۳۳۷
- نیشابوری احمد ۶۲۷۶۸
- نیک بین حمید رضا ۷۴۳
- نیک پسند سید محمد ۱۵۵۰
- نیک پور بهرام ۱۲۹۰
- نیک پور مرجان ۱۴۳۷
- نیک زاده تورج ۱۹۹۴
- نیک فرجام سوسن ۶۹۸
- نیک مرام محمود ۵۱۶۶۵
- نیکپور سلوا ۸۸۱
- نیک خو افسانه ۷۶۵
- نیکخواه تاهانی شهرود ۱۷۷۸
- نیکروش شهریار ۶۵
- نیکزادنراقی شعله ۴۸۹
- نیکفر ازیتا ۹۸۵
- نیکنام جعفر ۴۳۱۴
- نیکورخ اصغر ۱۶۰۶۵
- نیکوکار فروزنده ۳۴۳
- نیکومنظر حسین ۲۳
- نیلی پور طباطبائی امیر مسعود ۲۳۹۷
- نیلی پور طباطبائی امیر همایون ۵۶۴
- نیمرودی سامی ۳۱۶۰۷

و

- واثقی فریدون ۷۸۹
- واحدیان بهرام ۷۷
- وادی پور مصطفی ۴۷۶
- وارسته فر افسانه ۱۰۴۷
- وارطانیان کارینه ۳۸۰۳
- واثقی بهزاد ۵۹۴
- والی پی الهام ۸۳۹
- وثوقی تهرانی فریدالدین ۳۸۴
- وثوقی رضا ۱۱۱۲
- وثوقی هایده ۱۱۵۷۲
- وثیق کیا شعله ۷۴۲
- وجهی جعفری باقر ۱۳۳
- وحدتی مقدم رامین ۱۸۸۳
- ودادی محسن ۵۸۰۲۷
- ودودسیدی حمید ۲۳۶۱
- وربا ویدا ۲۵۴۳
- وزوائی محسن ۱۵۴۵
- وزیرزاده یوسف ۱۳۶۱
- وزیری محمد ۱۳۵۶
- وزیری کاشانی منصوره مژگان ۷۶
- وشکینی سیامک ۳۲۵
- وطن دوست میاندهی اکبر ۸۴۱
- وفاپور مسعود ۱۲۴۴
- وفاکیش علیرضا ۱۶۵۱
- وفائی محمدعلی ۷۸۳۸۵
- وفائی ناهید ۴۶۳۷
- وقار شهریار ۱۷۶
- وقری عادل ۴۹۴
- وکیل رعیت خسرو ۵۶
- وکیلی پیمانی مهران ۶
- وکیلی تهامی حبیب ۳۲۲
- وکیلی منفرد فرشاد ۴۱۱
- وکیلیان رامین ۳۸۵
- ولی محمدی منصور ۴۵۰
- وهابزاده مسعودرضا ۱۹۵۳

اسامی ۳۱۲۴ نفر قبولشدگان اعزام دانشجو بخارج

۵

هاتف سایه
هاتف علی
هاتف نادر
هاتفی جمشید
هادوی خجسته
هادی زاده باقر
هارطونی امیل
هاشم بیگی حمید

هاشم‌بیگی اصغر ۱۱۹
هاشمی امیرحسین ۱۹۹۵۷
هاشمی سیامک ۷۸۲
هاشمی فرزاد ۱۰۵۵
هاشمی مسعود ۳۰۲ ۱۸۳۲
هاشمی مصطفی ۳۹۴ ۴۴۹۴۰
هاشمی اساسی سیامک ۱۳۴۹ ۳۵۹۴
هاشمی تیرآبادی سیدعلیرضا ۳۱۱ ۹۸
هاشمی رامهرمزی سیدعلی ۱۷۶۶
اصغر ۲۱۷ ۱۹۳۷
هاشمی شایان فرهاد ۱۲۵ ۷۰۹
هاشمی فردمحمدحسین ۲۹۶۹۷ ۱۳۷۳

هاقوبیان ملحمی روبرت ۱۵۱۱
هاقوبیانس تازه کندی رانت ۱۲۸۹
هاکوپقره پتیان ارا ۶۶۳۲۱
هایراپتیان ارمن ۵۹۵
هدایتزاده سدمعجز ۳۳۹
هدایت نسب امین ۳۷۸
هدایتی احمد علی ۱۴۷۹
هدایتی الهه ۶۱۰
هدایتی مریم ۱۷۱۳
هدایتی دزفولی هادی ۵۶۷
هراتی ناهید ۳۵
هراتیان سعید ۹۳۹

هروی مریم ۳۶۳
مزاری خوانی ترانه ۹۸۹
هزاتی بهروز ۶۶۵۲
هفت لنگ اسمعیل ۱۷۲۱
همایور سیامک ۵۵
همامی همایون ۲۵۲
همایون اذردخت ۴۸۳
همایون رسول ۴۴۸
همایونفر مریم ۵۷۸
همایونی مرجان ۴۷۵
همتی سودابه ۶۱
همتی علی اصغر ۲

همتی منیژه ۹۸۳
همتی نیرم ۶۹۲
همتی خانشیر نادر ۱۰۲۵
همدانی مهتاب ۸۶۶
هندسی گیتاناز ۴۶۸
هندی ناصرخسرو ۱۵۳
هنربخش عادل ۱۴۶۳
هنرفر بهروز ۵۷۰
هنرمند ابراهیمی علی ۴۶۸
هویی بیان ژاکب ۲۳۲۱
هورمند بهرام ۳۳۰
هورمند علیرضا ۲۵۰

هوشمند هومن ۸۲
هوشنگ نیا کیوش ۷۵۷
هوشیار بیژن ۹۶
هیربد خسرو ۴۳۲
هیروی احترامین ۳۶۱۰۸

ی

یادگاری اسحق ۵۳۷
یاسری فرناز ۶۷۳۹۷
یاسینی غلامرضا ۲

یاقوتی پورنعمت اله ۸۸۸
یاوری بیگوند اردشیر ۴۵
یحیی روبن ۲۴۸۸
یدک محمدرضا ۲۵
یزدان پناه فرید ۱۸
یزدانپناه اسمعیل ابادی منوچهر ۵۶
یزداندوست خسروی ارش ۶۳
یزدانی سیما ۶۷۸
یزدانیان حبیب اله ۱۵۳۴
یزد خواستی حسن ۳۲۳۲۲
یزدی مطق ناصر ۱۲۶۸
یساری ماندانا ۶۷۹۸۳

یهقوبزادی جاک ۶۶۱۱۳
یعقوب زاده طاری احمد ۷
یعقوبی دهخوارقانی داود ۲۴۱۷
یعقوبی منش سوسن ۳۸۹
یغمائی احسان ۱۴۰۰
یقطین ناصر ۵۱۳
یکتا نیلوفر ۵۹۱
یگانه جعفر ۵
یلی نژاد عبدالرضا ۹۳
یعنی غلامرضا ۱۳۵
یمین محمدباقر فرداد ۷۹
یمین کاشانی روزت ۱۷۳۴

یمینی شریف محمود ۱۵۰۰
یوح منفردنژاد نیلوفر ۲۷۷۲
یوسف دوست حمیده ۵۸۶
یوسف گرجی مهران ۲۶۲
یوسف مرادی مهرداد ۹۲۷
یوسفی مریم ۶۶
یوسفی سیگاری منوچهر ۶۲۷۰۶
یوسفی شیویاری سیروس ۱۹۷۵

ایشان، فیلم نسبتا خوب درشکه‌چی را ساخته‌اند و با استقبال مردم مواجه شده‌اند و نفع مادی و معنوی برده‌اند. ـ ایشان بودجه فراوان تلویزیون را در اختیار داشته‌اند و بدون وحشت از جواب نامساعد گیشه، می توانسته‌اند یک کار خوب ارائه دهند و این کار را نکرده‌اند. ـ ایشان ذوق و فکر مردم را بیش از پیش به سوی سقوط و ابتذال سوق داده‌اند. ـ ایشان بودجه تلویزیون را که از طریق عوارض و مالیات های مردم فراهم میشود حرام کرده‌اند، واقعا حرام کرده‌اند ـ و بدینگونه علاوه برخیانت به ذوق و فکر و پسند و فرهنگ مردم، به سرمایه ملی نیز خیانت کرده‌اند، سرمایه‌یی که صرف ساختن خسرومیرزای دوم شده است و از جیب مردم، همین مردم صبور و پرتحمل باترفندهای بسیار، بیرون کشیده شده است.

خسرومیرزای دوم از نگاه مردم!

رامین بهروز

درباره سریال «خسرومیرزای دوم» ـ درطول ۱۵ هفته‌یی که از آغاز تا پایان آن طول کشید ـ بیش ازحد شایستگی اش حرف زده‌اند و مقاله نوشته‌اند. البته، تا امروز، کسی این سریال را «نقد وبررسی» نکرده است. هرکس دراین باره، گفته یا نوشته، دشنام نثار کرده است. حق، همین است. «نقد و بررسی»، مرحله‌یی است والا، از نگرش به یک «کار»، بویژه کاری که صاحب و عاملش مدعی نام هنرمند و مدعی خلق اثری هنری است. و مردم، هوشیارتر از آنند که سریال خسرومیرزای دوم را به بوته «نقدوبررسی» بگذارند. تشخیص و تمیز زشت از زیبا، تنها حداقلی از هوش و بینش میخواهد و خوشبختانه، مردم، ازاین حداقل هوش و بینش برخوردارند. ازاین رو، درمدت نمایش تلویزیونی این سریال هر چه درباب آن شنیدیم و خواندیم دشنام بود. و «حق» نیز همین است، اما «حد» همین نیست. «حد» این سریال، پائین‌تر از دشنام نیز هست. سریالی که به مردم «خیانت» می کند، درحد دشنام نیز نباید باشد.

این تعبیر «خیانت» را، از خود آقای نصرت کریمی، سازنده سریال «خسرومیرزا» گرفته‌ام، که چندسال پیش، سازندگان نوارهای متحرک فیلم فارسی را «خائن» نامیده بودند. و دقیقا بهمین خاطر است که من نیز بران شدم تا درباره این سلسله داستان های مهوع و نفرت‌انگیزی که به صورت نوار متحرک درآمده‌اند و چشم و گوش مردم را به لجن ابتذال می آلایند حرفی بزنم.

تا امروز، سریال خسرومیرزا، تنها از دیدگاه خیانتی که به ملت ما می کند، مطرح نشده بود، و همین مرا به سخن گفتن ازآن وامیدارد.

از چندسال پیش، «سنت» بیشرمانه‌یی درمیان گروهی ازدست اندرکاران سینمای ما ـ و کارهای سینمایی و نمایشی در تلویزیون ما ـ باب شده است و آن اینکه مردم آگاه و هوشیار ما را، به بی تمیزی و حتی نادانی متهم میکنند. محصول بی تمیزی و ناآگاهی خود را به پرده سینما و صفحه تلویزیون می کشانند و وقتی از آنها پرسیده میشود چرا با این ابتذال جاری و ساری به مردم ما و حتی فرهنگ و ملیت و قومیت ما ستم روا داشته‌اند، گستاخانه پاسخ میدهند که: مردم سینمای خوب را نمی فهمند. آنها همین چیزها را میخواهند و ما هم ناچار همین «چیز»ها را میسازیم. این خود مردم هستند که ما را وادار به ساختن این نوارهای متحرک میکنند...

اما نیاز به بحث ندارد که ما مردم ـ من، و شما که این مقاله را میخوانید و آن اظهار فضل ها و افاضات اهانت‌آمیز را هم خوانده‌اید و آن نوارهای متحرک را هم دیده‌اید ـ همه، فیلم خوب را، از فیلم بد، تمیز میدهیم، سینمای خوب را می فهمیم و حتی هر وقت، نه یک فیلم عالی ـ که هنوز متاسفانه در سینمای ما ساخته نشده است ـ بلکه تنها فیلمی که یک قدم از لجنزار ابتذال حاکم بر سینمای ما فاصله گرفته، آن را روی سرمان گذاشته‌ایم، و حلواحلوا کرده‌ایم و جلوی سینمای نمایش دهنده اش صف های طویل کشیده‌ایم و پولهای فراوان به جیب سازندگان آن ریخته‌ایم، تا شاید این تشویق های معنوی و مادی، سازندگان آن فیلم ها را به ادامه راهشان ترغیب کند و سایر دست اندرکاران سینما را نیز بر سر رحم آورد و به آنها هم «بفهماند» که مردم «می فهمند».

اما درمورد آقای کریمی، این مسئله، ازچند جهت، شکل دیگری پیدا می کند. ایشان، هشت سال پیش، بدنبال تجربه ناموفقی که در زمینه تهیه سریال برای تلویزیون ـ (سریال «پیوند») داشتند، دست به تهیه یک فیلم سینمایی بنام «درشکه چی»، زدند. این فیلم، که آقای کریمی، کارگردان، سیناریست و بازیگر نقش نخست آن بودند، انصاف را، فیلم بدی نبود، حتی می توان گفت درآن اشفته بازار «فیلم فارسی» آن سالها، که فضای سینمای ایران را، بادهای زهرآگین نوارهای متحرک مسموم کرده بود، این فیلم به نسیمی ملایم و لذت بخش می مانست که میتوانستی در مسیر آن تنفسی به راحت داشته باشی، به آینده سازنده‌اش امید ببندی.

آقای کریمی، آن فیلم را، که از ابتذال، فاصله‌یی چشمگیر داشت و حتی رگه هایی از سینمای ناب دران بچشم میخورد، به اعتراف خود با محدودترین امکانات و کمترین وسایل ساخته بود. خودش به عنوان کارگردان و سناریست، و بازیگر نقش اول فقط ۱۵ هزارتومان دستمزد گرفته بود و بدینگونه دستمزد بقیه بازیگران فیلم، از ایفاگران نقش های مهم، تا سیاهی لشکرها، و نیز دستمزد فیلمبردار و کارکنان فنی و همه و همه، به زحمت بالغ بر ۵۰ هزار تومان میشد و مخارج فنی فیلم نیز بر رویهم، شاید به ۱۰۰ هزارتومان نمیرسید. بدینگونه، آقای کریمی، فیلمی ساخت که دران «پول» و «سرمایه» نقشی نداشت، و هرچه بود نقش «فکر» و «هنر» آشکاردران بود، که مردم را بسالن سینماها کشاند. همان فیلم که فقط مختصری از محصولات ابتذال «فیلم فارسی»، بالاتر بود، چنان با استقبال مردم روبرو شد که پول چند برابر انچه آقای کریمی و تهیه کننده فیلم تصورش را داشتند نصیب آنها کرد.

بدینگونه اگر سازندگان نوارهای متحرک ادعا میکنند که از ترس «جواب نامساعد گیشه» و ضرروزیان تهیه کننده است که فیلم مبتذل و پولساز تحویل مردم میدهند یا اگر کسانی که مثل آقای کریمی، با ساختن فیلمی قابل تحمل وارد میدان فیلمسازی شده‌اند و پس از مدتی درموج ابتذال غلتیده‌اند، مدعی‌اند که فیلم خوب اول کارشان باعث زیان مالی شده، آنها را ناچار، از روی آوردن به فیلم های مبتذل پولساز کرده است، آقای کریمی حق ندارد چنین ادعائی کند.

اما توفیق اولین فیلم آقای کریمی، که باعث شد تهیه کنندگان سینما به ایشان توجه کنند و سیل پیشنهادهای همکاری بسویشان سرازیر شود، آقای کریمی را بجای آن که در مسیر خود راسخ‌تر کند، ایشان را فریب داد و بسوی ابتذال کشید. آنها که پس از فیلم «درشکه چی» کارهای آقای کریمی را دنبال کرده‌اند، شاهد سقوط ایشان و غلتیدنشان در لجنزار ابتذال بوده‌اند.

مراحل سقوط آقای کریمی، درکار فیلم و نمایش، یکی پس از دیگری تاسف بارتر بود: محلل، تختخواب سه نفره و خانه خراب، سه فیلمی بودند که هرکدام آقای کریمی را چند قدم از سینمای «درشکه‌چی» دور کرد و بسینمای مبتذل جاری نزدیک ساخت. اما... حالا، این یکی، این سریال خسرومیرزانشان داد که آقای کریمی بسقوط تا حد ابتذال «فیلمسازی» قانع نشده‌اند و مصرانه خواسته‌اند که ازحد همان محصولات «فیلمفارسی» نیز پائین‌تر بروند.

از سوی دیگر، اگر کارگردانان سینما، دلیل تمایل خود به مبتذل سازی را مقاومت درمقابل جواب «گیشه» و فرار از ورشکستگی و ضرروزیان قلمداد میکنند، آقای کریمی، حداقل درمورد سریال خسرومیرزا حق ندارند چنین ادعائی کنند. چراکه در تلویزیون دیگر ماجرای «مولمه» گیشه مطرح نیست، سهل است. انهمه امکانات و تسهیلات نیز دراختیار آقایان سریال سازان است که جز دریکی دومورد استثنائی، در بقیه موارد، آقایان همه آن امکانات و تسهیلات را تباه کرده‌اند و آقای کریمی بدتر ازهمه این کار را کرده است.

آقای کریمی، درهمان روزهائی که فیلم «درشگه چی» ایشان با اقبال مردم و سرازیرشدن پول به گیشه های سینماهای نمایش دهنده روبرو شده بود، در مصاحبه‌یی با یکی از مجلات ـ که متاسفانه امروز دیگر منتشر نمیشود ـ با تبختر و تفاخر گفته بودند: تجربه من با فیلم درشکه چی نشان داد که هرکس میگوید که مردم فیلم خوب نمیخواهند و طرفدار فیلمهای سطحی و آبکی و آبگوشتی هستند، دروغ میگوید. اینها کسانی هستند که میخواهند گناه بی مایگی و بی اطلاعی خود را بگردن مردم فهیم و آگاه بیندازند. نگاه اینها، تنها به آن چند ده هزار نفری است که از سینما یک سرگرمی سطحی و زودگذر میخواهند، و تازه همان ها هم کسانی هستند که فیلمساز آگاه و فهیم می تواند میسر ذوق و پسندشان را عوض کند و آنها را هم با سینمای خوب آشنا سازد. ولی این آقایان سازندگان فیلمهای مبتذل، بی هیچ احساس مسئولیتی ـ نوارهای متحرکشان را میسازند و پولی به جیب میزنند و متوجه نیستند ـ یاهستند و اهمیت نمیدهند ـ که با این فیلم ها چه خیانتی میکنند، خیانت بمردم، خیانت به ملت و خیانت به فرهنگ و قومیت و ملیت ما....

راستی روزگار چه بازیهائی دارد و آقای کریمی چه زود حرفهای هشت سال پیش خود را فراموش کرده است و با چه ترفندهایی، همان خیانت را از سالن های سربسته ۶۰۰ـ۵۰۰ نفری سینما، به صفحه تلویزیون و بمیان ۸ـ۷ میلیون تماشاگرش کشانده است.

با آنهمه حرفها که درباره این سریال گفته و نوشته شده و به ناحق نام آن را بر سرزبانها انداخته است، جای آن نبود که من نیز درباره آن حرفی بزنم، اما وقتی دیروز درجست و جوی نوشته‌یی از خودم، دریکی از مجلات هشت سال پیش، همان مصاحبه آقای کریمی را که در آن سازندگان فیلمهای مبتذل را خائن نامیده بودند، دیدم، خاموش ماندن را جایز ندانستم. حالا با وام گرفتن از تعبیر خود آقای کریمی، به ایشان میگویم: قسم حضرت عباس، دم خروس را نمی پوشاند.

آقای کریمی، دریک مصاحبه تبلیغاتی تلویزیونی هم که چند روز پیش ازاغاز پخش سریال‌شان انجام دادند، به مردم وعده تماشای یک سریال «خوب» را دادند و مدعی شدند که برای تهیه هر قسمت ازاین سریال به اندازه تهیه یک فیلم سینمایی زحمت کشیده‌اند. ولی مردم آگاه و هوشیار، دیدند که ایشان، برای تهیه هر قسمت ازاین سریال تنها به اندازه تهیه یک فیلم سینمایی ـ البته ازهمان نوع «فیلم فارسی»اش ـ پول حرام کرده‌اند. درمورد کیفیت خسرومیرزا، وارد بحث نمی شوم، چون این سریال نه درحد «نقد و بررسی» است و نه چیزی بیش از مبتذل ترین نوارهای متحرک «فیلم فارسی» دارد، و نه مردم برخلاف تصور توهین‌آمیز آقایان چنان بی تمیزند که خود ندانند آقای کریمی چه دسته گلی به آب داده است. این خود آقای کریمی هستند که درمقابل این مردم آگاه، اما صبور و پرحوصله و پرتحمل، وظیفه دارند توضیح بدهند که به راستی دراین سلسله داستان های مهوع، چه هنری به خرج داده‌اند، چه مساله‌یی را مطرح کرده‌اند، کدام مساله اجتماعی، ملی، فرهنگی و قومی ما را درنظر داشته‌اند، از کدام دیدگاه سینمایی و نمایشی به تماشاگران اثر خود چشم دوخته‌اند و به راستی درباره مردم چه تصور کرده‌اند و چرا افکارعمومی را اینقدر دست ساعته باشد ـ به تصویر برگردانده نشده است. در بسیاری موارد، بیان کریمی «لق» و پرت است و درموارد دیگر نیز، او، درگیر نوعی اغراق بی رویه در شخصیت پردازی و همچنین صحنه پردازی شده است. از سوی دیگر مساله سریال خسرومیرزا، دقیقا جنبه انتزاعی دارد و بهرتقدیر مساله‌یی نیست که مبتلا به جامعه باشد و طرح آن و بالمال مطرود ساختن آن لزوم داشته باشد و دردی از مردم درمان کند.

بعید هم نیست که آقای کریمی، در صحنه هایی از این سریال، ازجمله صحنه رنگ کردن بدن های برهنه آدمها، و درکل ماجرای، یعنی کوبیدن اشرافیت پوسیده، نگاهی یا حتی نیم نگاهی، به آدمی مثل «فللینی» داشته‌اند (حتی بخاطر این قیاس، از طرفداران سینمای ناب و از دوستداران فللینی، پوزش میخواهم)، ولی براستی آقای کریمی، درنشان دادن مساله‌یی که فللینی آدمی، درکنار دهها مساله دیگر و فقط دریک فیلم دوساعته، با آن قدرت اعجاب انگیز بیان می کند، تا چه حدی توفیق داشته‌اند، بخصوص که ایشان، بجای یک فرصت دوساعته، پانزده ساعت وقت دراختیار داشته‌اند. آیا آقای کریمی، وقتی آن راننده لندهور خانواده مضحک دیوانسالار را جلوی دوربین خم می کند واسافل اعضای او را، پیش آن دخترک مسخره شبه غرب زده، مجسم میسازد و از فرط ابتذال کار، در بیننده نفرتی علیه کارگردان ـ نه علیه اشرافیت پوسیده ـ ایجاد می کند، همان برداشتی را به تماشاگر داده است که فللینی باخم کردن بازیگر فیلم خود بسوی دوربین و تیزدرکردن او ایجاد می کند؟ (ساتریکون)

یک ضعف مهم آقای کریمی، که نشان دهنده استیصال و درماندگی ایشان درانجام کار بشمار میرود، ضعف ایشان درانتخاب کادر و میزانسن و بی اطلاعی از معیارهای تصویری تلویزیونی است. دریک نمای دور، روی صفحه تلویزیون، که چند شخصیت حضور داشته باشند، مشکل بتوان کنش ها و واکنش های آنان را تشخیص داد و دریافت، آقای کریمی، شاید هنوز فرق میان کادر تصویری تلویزیون و کادر دوربین سینما را نمیداند.

بهرحال، حرف آخر این است که گناه آقای کریمی، درمورد این سریال، براستی بخشودنی نیست:

سنّت ۳۰۰۰ ساله ما

. . . سنتی غرورآفرین که ثمره‌اش شکوفائی لبخند روی لبهای مردم سراسر جهان است. باهما پرواز کنید، پروازی‌شیرین با سنتی ۳۰۰۰ ساله، هواپیمائی ملی ایران "هما" اکنون با گسترش‌کامل خطوط پروازی‌خویش نامی پر افتخار در عرصه رقابتهای فاتحان بزرگ آسمان است.

" هما " نه تنها آخرین و جدیدترین امکانات هوائی را در اختیار شما قرار میدهد، بلکه با صمیمانه‌ترین و گرمترین میهمان‌نوازیها باستقبال شما می‌آید، با سنت ۳۰۰۰ ساله شماو" هما "

هواپیمائی ملی ایران «هما»

برای کسب اطلاعات بیشتر به آژانس مسافرتی خود و یا دفاتر هواپیمائی ملی ایران:
خیابان فردوسی و یا خیابان شاهرضا مراجعه نمائید. تلفن رزرواسیون ۹۶۹۰۸۱ـ ۹۶۵۰۱۱ـ ۹۷۹۰۱۱

در پارلمان ایران

از : علیرضا شفائی

بررسی بودجه‌سال ۲۵۳۷کل کشور که‌از بامدادنوزدهم بهمن‌ماه در کمیسیون بودجه مجلس شورای ملی ،آغاز شد، فردا بارسیدگی نهائی بمتبصره های پیشنهادی و بحث درکلیات آخر لایحه ، پایان می‌یابد . و محمد اسدی، نماینده مغان و مخبرکمیسیون بودجه گزارشی ازچگونگی نحوه رسیدگی و نیز نظر کمیسیون بودجه، در بارهبودجه سال آینده ، تقدیم مجلس خواهد کرد .

۶۵ نماینده داوطلب بحث در کلیات لایحه بودجه شدند

تابامداددیروز شصت تن از نمایندگان ،درخواست‌خود را برای بحث در کلیات لایحه بودجه سال ۲۵۳۷ کل کشور، به‌هنگام طرح‌آن در جلسه علنی مجلس ، به‌اداره قوانین مجلس‌تسلیم کردند. این شصت تن که آخر وقت امروز به ۶۵تن افزایش یافتند، بمنظور توافق برای‌نوبت صحبت ، اجتماعی در دفتر آقای مهندس عبدالله ریاضی . رئیس مجلس شورای ملی داشتند. بدنبال بحث و مذاکرات بسیار، معلوم نشدآیاداوطلبان نطق بودجه‌ای ، برای گرفتن نوبت نامنویسی ، یکی دوشب در مجلس خواهند خوابید ویا آنکه ازطریق قرعه ، نوبت صحبت هریک از آنان مشخص خواهد شد .

امسال نیز مانند دو سال گذشته ، نمایندگان برای بودجه با عنوان «مخالف» نامنویسی نخواهند کرد و بلکه بعنوان موافق ،تذکراتی بیرامون مسائل مختلف مملکت خواهند داد .

ممکن است ۹ جلسه علنی تشکیل شود

بودجه کل کشور از بامداد روز سه‌شنبه نهم اسفند درجلسه علنی مجلس شورای ملی مطرح خواهد بود و ممکن است تاآخرین ساعات روز پنجشنبه ، پس‌از ۹جلسه چهارساعته ، تکلیف آن‌در مجلس شورای ملی درروز های سه‌شنبه . چهارشنبه وپنجشنبه ،۳جلسه ٤ساعته (۹تا۱۳ و ۱۵ تا۱۹ و۲۰ تا۲٤) خواهد شد . واین درصورتی است که هر شصت و پنج‌تن از نمایندگان داوطلب صحبت کردن ، بخواهند سخن بگویند . مطابق آئین‌نامه داخلی مجلس ، بحث دربودجه محدودیتی از نظر زمان و سوژه ندارد و ناطق می‌تواند بطور نامحدود از نظر وقت و موضوع، بیرامون هرچه که‌بنظرش میرسد، صحبت کند .

آغاز رسیدگی بودجه درکمیسیون دارائی و بودجه سنا

اگر تکلیف لایحه بودجه کل کشور، بعداز ظهرروز یازدهم اسفند در مجلس شورای ملی روشن شود، ممکن است «سنا» وصول آنرا درجلسه علنی شنبه سیزدهم اسفند اعلام کند. دراین صورت ، از روز بعد، رسیدگی به‌آن در کمیسیون دارائی و بودجه سنا آغاز میگردد .

کمیسیون دارائی و بودجه مجلس سنا ، لایحه بودجه کل‌کشور راهمزمان باتقدیم‌آن به مجلس شورایملی دریافت داشت ورسیدگی آن همه روزه در کمیسیون دارائی وبودجه سنا که‌بریاست سناتور دکتر سید محمد سجادی (نایب‌رئیس‌سنا) تشکیل میشود جریان دارد . و بدین‌ترتیب ممکن است پس‌از یکهفته یاده روز بررسی در کمیسیون، گزارش آن تقدیم جلسه علنی سناشود . در محافل پارلمانی گفته‌شد احتمال دارد تاروز بیست و چهارم اسفند ،تکلیف قطعی لایحه بودجه سال ۲۵۳۷ کل‌کشور، در پارلمان‌ایران، روشن شود .

بررسی‌طرحهای عمرانی بودجه درکمیسیون برنامه شورا

«کمیسیون برنامه» مجلس شورای‌ملی‌که کار رسیدگی به اعتبارات طرحهای عمرانی (سرمایه گذاری ثابت) بودجه سال ۲۵۳۷ کل‌کشور را از بامداد ۲٤ بهمن‌ماه آغاز کرده است، در جلسه فردا این رسیدگی را پایان می‌دهد . دکتر طهمورث فروزین «رئیس‌کمیسیون برنامه » مجلس گفت در طرل ۱۵ جلسه، اعتبارات طرحهای عمرانی سازمان برنامه و بودجه ، وزارت کشور و استانداریها ، سازمان اوقاف ،وزارت صنایع و معادن ،اطلاعات‌وجهانگردی ، فرهنگ و هنر، آموزش و پرورش ودانشگاهها ، شهرداری پایتخت و دستگاههای‌تابعه، وزارت بهداری و بهزیستی ، امور اقتصادی و دارائی ، مسکن و شهر سازی ، رسیدگی شد و فردا در آخرین روز تشکیل کمیسیون برنامه ، اعتبارات طرحهای عمرانی وزارت راه و ترابری و وزارت پست‌و تلگراف و تلفن مورد بررسی قرار میگرد

از ۳ سال دیگر

فرودگاه‌مهرآباد به‌روی‌هواپیماهای بازرگانی بسته‌خواهدشد

عکسی از جلسه دیروز هیات عالی نهضت ملی مبارزه با آلودگی محیط زیست .

از ۳سال‌دیگر ، وهمزمان با آغاز بهره‌برداری از نخستین قسمت های‌فرودگاه جدیدتهران که‌ساختمان آن از امروز در اراضی واقع در ٤۰ کیلو متری جاده ساوه آغاز شد ، فرودو پرواز هواپیماهای بازرگانی در فرودگاه مهرآباد ممنوع خواهد شد واین فرودگاه منحصرا هواپیما های نظامی وشخصی راخواهد پذیرفت.

این مطلب را مهدی حاج‌ـ منیری معاون وزارت جنگ و رئیس هواپیمائی کشوری در اجلاس دیروز هیات‌عالی نهضت ملی مبارزه با آلودگی محیط زیست، در موسسه اطلاعات» اعلام کرد.

در آغاز این جلسه که با حضور اعضای ثابت هیات و گروهی‌از مقامات هواپیمائی کشوری‌و شرکت هواپیمای‌ملی ایران «هما» تشکیل شد ، دکتر علی سفاخوت رئیس دانشگاه‌علوم وفنون ارتش شاهنشاهی آمار وارقامی ازسهم پرواز هواپیما هادر آلودگی هوا، ونیز تاثیر صدای گوشخراش موتور جت ها برسلامت مردم داد و گفت:

سروصدای متوالی باشدت ۳۰ الی ٦۰ فون ایجاد ناراحتی عصبی می‌کند. اگر این شدت‌از ۵تا۹۰ فون شود، شخص علاوه برابتلاء به ناراحتی عصبی دچار ناهنجاری های روانی هم خواهدشد ، ووقتی این میزان به ۹۵ تا ۱۲۰ فون برسد ، علاوه بر ناراحتی های فوق ، خطر جدی کری نیزپیش می‌اید وقلب و دستگاه گوارش نیز اسیب می‌بیند.

معاون وزیر جنگ ورئیس هواپیمائی کشوری گفت : ما به‌این مشکلات واقفیم‌وهرکاری هم که‌برای کاهش الودگی‌دود وصدادراطراف مهرآبادامکان‌ـ پذیر بوده انجام داده‌ایم .

ازجمله زاویه فرود هواپیما را تاحدی که میسر بودتغییر داده‌ایم تا صدای کمتری تولید شود . نیز، مقرراتی رابه‌اجرا گذاشته‌ایم که هواپیما ها با سوخت و بارکمتراز ظرفیتشان از مهرآباد پرواز کنند که این امرهم در کمتر شدن صدای جت ها موثر بوده است .

حاج منیری سپس گفت فرودگاه بزرگ تهران ظرف مدت سه سال آماده بهره‌ـ برداری خواهد بود وسپس در دو مرحله ۵ ساله و ۱۵ ساله به حداکثر ظرفیت خواهد رسید .

در مرحله نخست‌دوباند در دو طرف ترمینال های فرودگاه ساخته میشود و سپس تعداد باندها به‌چهار میرسد و تعداد ترمینال‌های بزرگ فرودگاه جدید نیز نخست دو ساختمان‌خواهد بود که در مرحله آخر اجرای طرح به‌پنج‌ساختمان خواهد رسید .

معاون وزارت جنگ توضیح داد که فرودگاه جدید در بهترین منطقه ساخته میشود و هیچ اثری از جهات آلودگی هوا و صدا روی پایتخت نخواهد گذاشت .

با احداث این فرودگاه مهمترین مشکل‌مردم پایتخت که همان مسئله صدای هواپیما است و هر روز چند شکایت از مردم مناطق اطراف فرودگاه مهرآباد در این‌باره میرسد از میان برداشته می‌شود.

منوچهر فیلی معاون نخست‌وزیر خاطر نشان ساخت که بهترین راه‌حل مشکل صدای هواپیما ها انتقال فرودگاه به منطقه‌ای دورتر است‌که آنهم‌بطوریک اعلام شد در دست انجام است .

سپس درباره فرودگاه قلعه مرغی و لزوم ایجاد پارک در محل آن و نزدیک محل پایگاه مجاور مهرآباد مذاکراتی صورت‌گرفت .

دکتر عنایت موید معاون مدیر عامل «هما» درباره اخلاق و رفتار مردم و سازمانها و تاثیر آن بر موضوع جلوگیری از آلودگی ها سخن گفت و خاطرنشان ساخت که هم امروز دو اتومبیل حمل زباله شهرداری را در خیابانها دیدم که با دود غلیظ حرکت میکردند و بهیچوجه بهداشت محیط در کار آنها رعایت‌نمیشد .

وی خاطرنشان‌ساخت که تنها داشتن قانون برای این نوع مسائل کافی‌نیست و باید در اجرای آن ها نیز دقت و ممارست کرد.

مهندس ناصر خادمی معاون شهرداری پایتخت و نماینده موسسات توزیع گاز نیز در زمینه های مربوط به بهداشت محیط توضیحات و تذکراتی‌دادند و در پایان جلسه مقرر شد در جلسه بعد موضوع آلودگی‌های ناشی از سرب در هوا با حضور مسئولان امر مجددا مورد بررسی قرار گیرد .

شرکت‌کنندگان در اجلاس دیروز

منوچهر فیلی
معاون نخست‌وزیر ورئیس سازمان حفاظت محیط‌زیست.

مهدی حاج منیری
معاون وزارت جنگ ورئیس هواپیمائی کشوری .

علی سخاوت
رئیس دانشگاه علوم و فنون ارتش شاهنشاهی .

دکتر عنایت موید
معاون مدیر عامل «هما» و مسئول‌قسمت پزشکی‌وبهداشتی «هما» .

مهندس ناصر خادمی
معاون شهردار پایتخت

هوشنگ پور شریعتی
معاون خبرگزاری پارس

غلامحسین ایزدپناه
معاون سازمان هواپیمائی کشوری .

دکتر صمد فرخی
دانشیار دانشگاه تهران

دکتر بهروز ثریا
مدیرپاک سازی هوا در سازمان حفاظت محیط زیست .

محسن خلیلی
ازبخش خصوصی (بوتان‌گاز)

مهندس جواد فولادی راد
نماینده وزارت بهداری و بهزیستی .

سناتور دکتر جهانشاه‌صالح
رئیس هیات عالی نهضت ملی مبارزه با آلودگی محیط‌زیست بعلت پیشامد کاری غیرمنتظره از شرکت در جلسه دیروز عذر خواسته بود.

محل پروازهای بین‌المللی وداخلی تهران تغییر میکند

همزمان با پایان گرفتن ساختمان دو ترمینال بین‌المللی در فرودگاه مهرآباد محل پرواز های بین‌المللی و داخلی هواپیماها تغییر خواهد کرد.

یکی از دو ترمینال جدید که به پرواز های بین‌المللی اختصاص داده میشود، همان ساختمان مهرآباد است کهسلف آن فرو ریخت ، ترمینال دیگر نیز در کنار آن در حال ساختمان است .

این دو ترمینال نیاز پایتخت رااز حیث مسائل اموربپروازی تا ۳ سال آینده که فرودگاه بزرگ تهران در جاده ساوه مورد بهره‌برداری قرار میگیرد نیاز ساکنین پایتخت را تامین میکند .

یک مقام آگاه در سازمان هواپیمایی کشوری ضمن‌اعلام این خبر گفت : با آماده شدن دو ترمینال جدید که یکی از آن قریبا تحویل میشود و دیگری نیز تا اواسط سال آینده آماده تحویل خواهد شد . ترمینالی که به پرواز های بین‌المللی اختصاص‌دارد برای پرواز های داخلی‌مورد استفاده قرار گرفت و پرواز های بین‌المللی به ۲ ترمینال جدید منتقل میشود .

دوترمینال های جدید عده بیشتری بدرقه کنندهو مشایعت کننده را میتواند ببیند و دارای تسهیلات فرودگاهی بیشتری است .

وی گفت : اینک بیش از ۸۰ درصد از عملیات‌ساختمانی فرودگاه بزرگ مشهد پایان یافته است و بهره برداری از آن که جزو بزرگترین‌فرودگاه های کشور است تا ۳ ماه آینده آغاز میشود .

مقام هواپیمایی کشوری افزود : بهره برداری از دستگاه های‌الکترونیکی‌هدایت هواپیماها در فرودگاه آبادان طی هفته آینده آغاز خواهد شد و از این طریق ایمنی پروازها باز هم بیشترازگذشته میشود.

نظیر چنین دستگاه هائی اینک تقریبا در تمام فرودگاه های مهم کشور وجوددارد.

شرینك آ.گ .مقیم برلین در آلمان

صاحب اختراع «ترکیبات فنیل تیوکاربامات استخلافی دارای خاصیت علفکش و طریقه تهیه آنها» ثبت شده در ایران به شماره ۹۸۳۱ اجازه بهره‌بردار ی‌از آن را باشخاص ذینفع عرضه مینماید .

برای کسب اطلاع بیشتر بدفتر حقوقی ر. آقابابیان و همکاران خیابان شاه کوچه نوبهار شماره ۱۸ مراجعه شود.

شرینك آ.گ .مقیم برلین در آلمان

صاحب اختراع «طریقه تهیه مشتقات ٤ـ کلوروفنیل فورمامیدین و املاح آنها» ثبت شده‌در ایران بشماره ۹۱۰۳ اجازه بهره‌برداری از آنرا باشخاص ذینفع عرضه مینماید.

برای کسب اطلاع بیشتر بدفتر حقوقی ر. آقابابیان و همکاران خیابان شاه کوچه نوبهار شماره ۱۸ مراجعه شود.

UNIVERSITY STUDY IN THE USA

A REPRESENTATIVE FROM 32 ACCREDITED AMERICAN UNIVERSITIES AND COLLEGES IS IN TEHRAN FROM NOW UNTIL NOW RUZ. INTERVIEWS ARE CONDUCTED IN ENGLISH ONLY AND ARE HELD DAILY FROM 9 AM UNTIL 7 PM IN THE LOBBY OF THE INTERCONTINENTAL HOTEL.

PLEASE BRING CERTIFIED ENGLISH LANGUAGE TRANSLATION OF SCHOOL RECORDS. QUALIFIED APPLICANTS MAY RECEIVE E.S.L. AND UNIVERSITY ACCEPTANCES IN LESS THAN 10 DAYS.

THERE IS NO CHARGE OR FEE FOR THIS SERVICE.

شرایط واردات گوشت لوکس

بمنظور جبران افزایش مصرف گوشت لوکس‌در تهران وبعضی از شهرستان ها ، سازمان گوشت ، وابسته به وزارت کشاورزی‌و عمران روستایی ،واردات گوشت‌لوکس را بـه‌بخش خصوصی واگذار میکند.

برای واردات گوشت‌لوکس شرایطی در نظر گرفته شده است وازجمله هر یک از داوطلبان وارد کردن گوشت لوکس ، موظف خواهند بود برای هر کیلو گوشت لوکس وارداتی قبلا ۵۰ ریال به صندوق حمایت از مصرف کننده پرداخت کنند .

در سال ۲۵۳۷ ، میزان واردات این نوع گوشت در حدمصرف هتل ها، رستوران ها و مهمانخانه های لوکس ودرجه یک خواهد بود و کسانیکه مایل به واردات گوشت لوکس باشند، بایستی خود مصرف کننده ان باشند(مانند هتلها و رستوران ها) و یا آنکه سفارش خرید از طرف مصرف کننده بزرگ در دست داشته باشند . اینگونه وارد کنندگان باید دارای تاسیسات سردخانه و سایر وسایل مجهز باشند. .

محدودیت واردات

سازمان گوشت کشور با توجه به شرایط فوق واجرای سایر مقررات عمومی .اجازه واردات گوشت لوکس از مبداء کشور های مجاز را خواهد داد وبرای جلوگیری از کاهش مصنوعی و ایجاد بازار سیاه ، هریک از وارد کنندگان مکلف خواهند بود که درمدت زمان معین اقدام به واردات نمایند.

خبرنگار ما گزارش داد که میزان مصرف گوشت قرمزکشور در سال جاری (۲۵۳٦) معادل ۷۱۸ هزار تن و کمبودتولید داخلی بمیزان ۱۳۰ هزار تن بوده است .

بنابراین با توجه بمیزان مصرف کل کشور، سالانه ۸۲ درصد از مصرف گوشت‌قرمز درداخل کشور تولید میشودو رقمی معادل ۱۸ درصد کمبود تولید از طریق واردات جبران میشود .

گوشت وارداتی قرمز به صورت گوسفند زنده ،گوشت سرد و گوشت منجمد ، گوشت گاو وگوسالهو بالاخره گوشت لوکس میباشد . قسمت اعظم واردات گوشت منجمد و گوشت لوکس در تهران و اصفهان بمصرف میرسد ودر بعضی مواقع مقادیری نیز بمراکز سایر استان ها ارسال میشود .

روزنامه ندای ناسیونالیست

روزهای‌چهارشنبه بامطالب تحلیلی‌منتشرمیشود

۲۷۲/۲٤ یلادی
دانشگاه جندی شاپور

آگهی استخدام

دانشگاه‌جندیشاپور استخدام‌میکند

دانشکده دامپزشکی دانشگاه جندیشاپور بمنظور تکمیل کادر هیات علمی خودبه افراد متخصص دررشته‌های :
میکروب‌شناسی ،فیزیولوژی ،فارماکولوژی، بافتو آسیب شناسی ،بیماریهای طیور، مامائی و بیماریهای تولید مثل، کلینیکال پاتولوژی، جراحی، داخلی (از هررشته یکنفر) نیاز دارد.

شرایط لازم:

۱ـ دارا بودن مدرک دکترای دامپزشکی .
۲ـدارابودن دکترای تخصصی Ph.D. یافوق لیسانس دررشته تخصصی M.S ویا حداقل‌دیپلم های تخصصی .
۳ـکسانی‌که دارای سابقه‌کار وتجربیات‌علمی باشند ارجحیت خواهند داشت.
٤ـ فارغ‌التحصیلان دانشکده های دامپزشکی که دارای مدرک تخصصی نیستند نیز بشرط داشتن نمرات خوب برای هریک از رشته‌های فوق بعنوان مربی وبصورت قراردادی پذیرفته خواهندشد.
۵ـ داشتن برگ پایان خدمت نظام وظیفه یامعافی‌دائم.

از واجدین شرایط دررشته‌های فوق یکنفر از طریق امتحان زبان انگلیسی استخدام میشود.

داوطلبین میتوانند فتوکپی مدارک و نیزنسخه‌ای از مقالات وانتشارات خودرا بانضمام درخواست‌و شرح سوابق‌و تجربیات خودرا هرچه زودتر جهت بررسی به‌دفتر دانشکده دامپزشکی دانشگاه جندیشاپور ارسال نمایند.

دکتر ناصر حقوقی‌ـ سرپرست دانشکده‌دامپزشکی

دعوت‌وزارت بهداری و بهزیستی

آقای‌پروفسور مانداستاد دانشکده پزشکی پاریس در روز های دوشنبه هشتم اسفند ماه در بیمارستان بهرامی و پنجشنبه‌یازدهم‌اسفندماه در بیمارستان فیروزگر درباره بیماری سل و پیشگیری وکنترل آن کنفرانسهائی ایراد خواهند فرمود، شرکت دراین کنفرانسها برای عموم پزشکان کشورآزاد است .

م الف ۲۷۵۰٦

وزارت بهداری و بهزیستی

مرکز آموزشی تخصصی پزشکی

موضوع سخنرانیهای علمی اسفند ماه ۲۵۳٦ راکه در مرکز پزشکی فیروزگر ایراد میگردد باستحضار میرساند

۱ـ عنوان سخنرانی : انفارکتوس حاد میو نارد
سخنران : دکتر محسن سخائی
سه شنبه ۲اسفند ماه۲۵۳٦ ساعت ۱۱ صبح .

۲ـ عنوان سخنرانی :اشکالات تنفسی در نوزادان
سخنران: دکتر حسین سرداری زاده
سه شنبه ۹اسفند ماه ۲۵۳٦ ساعت ۱۱ صبح

۳ـ عنوان سخنرانی: The Renal Papillae and Calyces- A Window on the Kidney
سخنران: Dr. Alan J. Davidson
استاد بالینی رادیو لوژی‌دانشگاه کالیفرنیا و رئیس بخش رادیولوژی بیمارستان Mount Zion سانفرانسیسکو
سه شنبه ۱٦ اسفند ماه۲۵۳٦ساعت ۱۰ الی۱۱ صبح

عنوان سخنرانی The Radiology of Acute Renal Infection
سخنران : Dr. Alan J. Davidson
سه شنبه ۱٦ اسفند ماه۲۵۳٦ساعت ۱۱½ الی۱۲

٤ـ عنوان سخنرانی: بیماریهای کلیه و حاملگی
سخنران : دکتر احدقدس
سه شنبه ۲۳ اسفند ماه۲۵۳٦ساعت ۱۱ صبح

ورود برای کلیه دانشجویان پزشکی و همکاران ارجمند آزاد می باشد.
م‌الف ۲۷٤۹۹ ۱ـ۲

مرکز آموزش تخصصی پزشکی
وزارت بهداری و بهزیستی

آگهی

راه آهن دولتی ایران

راه‌آهن دولتی ایران بلیط مسافرت ایام عید ۳۷ـ۳٦ را برای‌روزهای‌بیست‌و پنجم لغایت بیست ونهم اسفندماه بشرح زیر بفروش میرساند :

الف : ازروز پانزدهم لغایت هفدهم اسفندماه ۲۵۳٦ بلیط درجات ۱ و۲ و۳ قطارهای تهران ـ خرمشهر .

ب: ازروز هجدهم لغایت‌بیستم‌اسفند ماه ۲۵۳٦ بلیط درجات ۱و۲ و۳ خطوط گرگان ـ تبریز ـ اصفهان وکرمان .

ج : ازروز بیست ویك لغایت بیست و چهارم اسفندماه ۲۵۳٦ بلیط درجات ۱ و ۲و۳ تهران ـ مشهد وتوربوترن .

د: بلیطها ی‌کلیه خطوط برای‌روزهای‌اول لغایت چهارم فروردین ماه ۲۵۳۷ از پنج روز قبل درباجه‌های مرکزی پیش فروش میشود .

یادآوری : از روز پانزدهم اسفندماه ۳٦ لغایت پنجم فروردین ماه ۳۷ بلیط مسافرت باراه آهن فقط در باجه های‌مرکزی (میدان راه‌آهن) ازساعت ۷ صبح تا ۲۱ یکسره بفروش میرسد. ضمنا باجه‌های تخت جمشید ، بلوار الیزابت ، عباس آباد از روز ششم فروردین ماه ۳۷ مجددا طبق برنامه قبلی بلیط بفروش خواهند رساند . براساس این برنامه راه آهن دولتی ایران ازتاریخ۲۵ اسفندماه ۲۵۳٦ بمیزان مراجعه مسافر روزانه ۷ قطار باگنجایش حدودپنجهزارنفر درخط تهران‌ـ خرمشهر ، و۸ قطار باگنجایش حدود ٦۰۰۰ نفر در خط تهران ـ مشهد،۳قطار باگنجایش‌قریب ۱۵۰۰ نفردرخط تهران‌ـ گرگان ، ۲ قطار باگنجایش ۱۵۰۰ نفر در خط تهران ـ تبریز ، یك قطار در مسیر تهران ـ اصفهان و یك قطار در مسیر تهران ـ یزد ـ کرمان مجموعا باگنجایش‌روزانه قریب ۱۵۰۰۰ نفر از تهران به مقاصد مختلف اعزام خواهد داشت .

این برنامه برای رفاه هرچه بیشتر مسافران تهیه شده است و با مقایسه با سال قبل روزانه بیش از دوهزار نفر در اعزام مسافران‌افزایش‌حاصل شده‌است.

راه‌آهن دولتی‌ایران ازمسافران‌محترم نوروزی تقاضا دارد که هنگام ورود به مقصد بلافاصله برای مراجعت خود بلیط‌های مورد نیاز را تهیه نمایند . ـ

م الف ۲۷٤۹۲ راه‌آهن دولتی ایران

جوانی که با ازدواج او مخالفت شده‌بود

بصورت دختر عمویش درخواب اسید پاشید

جوانی پس از شنیدن جواب رد ازخانواده‌دختردلخواهش نیمه شب بعد از ریختن یک شیشه اسید به سرو روی دختر متواری شد .

محمود رسولی جوانی که دختر عموی‌خود زهرامحبی ۱۶ ساله را دوست داشت چندی قبل به اتفاق پدر و مادرش جهت خواستگاری به خانه زهرا رفتند ولی در آنجا به علت اینکه سن‌دختر کم است و محمود نیز مشغول خدمت سربازی‌است با جواب رد روبرو شدند سه شب قبل محمود که از این موضوع سخت ناراحت شده بود یک شیشه اسید تهیه و به خانه عموی‌خود می رود و سرا غزهرا را می‌گیرد مادر زهرا می گوید که او به خانه مادر بزرگش رفته‌است‌محمود نیزبلافاصله به خانه مادر بزرگشان می رود و در آنجا با استقبال مادر بزرگش روبرو میشود و شب را نیز در همانجادر اطاق جداگانه‌ای میخوابد.

محمود نیمه شب از خواب بیدار شده و باشیشه‌اسیدی که قبلا تهیه کرده بود به اطاقی که دختر عمویش در آنجا خوابیده بود می‌رود و پس از ریختن اسید به سرو صورت او متواری‌می شود.حادثه‌بمامورین‌کلانتری ناحیه ۱۵ اطلاع داده شد و مامورین دراین مورد پرونده‌ای‌تشکیل‌و بدادسرای تهران‌گزارش نمودند ودختر جهت طول درمان به‌پزشکی قانونی فرستاده شد.پزشکی قانونی نوشت صورت زهرا دچار نقص‌عضو شده وباید جراحی پلاستیک شود تحقیقات بیشتر در این‌مورد از طریق مامورین کلانتری ادامه دارد و مامورین در جستجوی محسن هستند.

زنی که ۲٫۳۰ گرم هروئین‌داشت به ۴٫۵ سال زندان محکوم شد

زنی که ۲٫۳۰ گرم‌هروئین‌با خود حمل میکرد به ۴ سال و نیم زندان محکوم شد .

مهین ترابی متهم به حمل ۲٫۳۰ سانتی گرم هروئین بود. وی دیروزدر شعبه اول‌دادگاه جنایی محاکمه شد و دادگاه‌پس از شنیدن آخرین دفاع متهم‌او را به ۴ونیم سال زندان و پرداخت ۶هزار ریال‌جزای‌نقدی محکوم کرد .

۲ نفر کشته شدند

همدان ـ طی دو حادثه رانندگی در همدان دونفر کشته شدند .

شورلت ۸۸۸۶۱ تهران‌ـ ط به رانندگی طاهر که با سرعت در بولوار سپهبد زاهدی همدان حرکت میکرد وارد میدان امامزاده‌عبداله شد .

در این حادثه خیراله گل عنبری سرنشین اتومبیل کشته شد .

دومین حادثه در میدان داریوش کبیر همدان رخ داد و طی آن روح‌اله خیرالله‌خان موتورسوار ۳۲ ساله زمین خورد و براثر انفجار باک موتوسیکلت بشدت سوخت .

روح‌اله هنگام انتقال به تهران ، بین راه جان‌سپرد.

برق ، کارگر نیروگاه برق‌را کشت

اهواز ـ خبرنگار اطلاعات جوان بیست وچهارساله‌ای هنگام کار در نیروگاه برق اهواز،دچار برق گرفتگی شدو جان سپرد .

وی «رحیم‌رومزی» نام‌داشت وهنگامی که در نیروگاه برق «ویس» در نزدیک اهواز سرـ گرم کار بود دچار برق گرفتگی شد.

تانکر نفتکش، ساختمان عوارض پل‌خرمشهر‌را درهم کوبید !

خرمشهر ـ خبرنگار اطلاعات تانکر نفتکش۲۴۶۸۱ تهرانـ الف در حالیکه از خرمشهر به سمت آبادان میرفت ، در محل پل‌خرمشهر ـ ساختمان کنترل و فروش بلیط عوارض حرکت از روی پل ـ را درهم کوبیدو دو مامور را بشدت مجروح ساخت .

این تانکر هنگام عبور ازپل خرمشهر ، بجای عبورازقسمت کامیون‌ها، وارد مدخل عبور اتومبیل های سواری شد وبه علت کم عرض بودن محل‌عبور، بشدت باساختمان کنترل و فروش بلیط عوارض برخورد کرد و انرا ویران ساخت .

عبدالزهرا رشیدزاده راننده تانکر دستگیر شد و دومامور مجروح که بیژن ۲۰ ساله ـ ومالک شجاعی ـ ۲۳ ساله ـ از روی پل ـ را درهم کوبیدو نام دارند ، بهبیمارستان «رضا پهلوی» خرمشهر انتقال یافتند. براثر خراب شدن ساختمان عوارض پل خرمشهر ، جاده خرمشهر ـ آبادان بمدت دو ساعت مسدود شد و سرانجام باتلاش مامـوران شهرداری و پلیس‌راه خرمشهر، این جاده بازشد .

آتش‌سوزی در خیابان امیر کبیر

بعد از ظهر روز گذشته‌یک کارخانه لباسشویی واقع‌در خیابان امیر کبیر به علت منفجر شدن‌پاک نفتو اتصال سیم برق دچار آتش سوزی شد. این حادثه در ساعت ۱۸٫۳۰ دقیقه‌بعداز ظهرروز گذشته روی داد ومامورین آتش نشانی ایستگاه‌محسن‌ـ آباد به محل اعزام و پس از یک ساعت تلاش‌موفق‌شدند حریق راخاموش کنند دراین آتش سوزی مقدار زیادی لباس و وسایل کارخانه سوخت و خساراتی به بار آورد .

همچنین یک خانه واقع در جاده مخصوص کرج بعداز پمپ بنزین‌در شهرک‌دانشگاه به‌علت انفجار کپسول گاز دچار آتش سوزی شد که توسط مامورین آتش‌نشانی خاموش شد .

پسر، بجرم کشتن پدر به زندان ابد محکوم شد

پسری که سال گذشته‌پدرش را باضربات چوب بقتل رساند به زندان ابد محکوم شد .

دیروز محاکمه سید علی حسینی پسری که پدرش را کشته بود در شعبه دوم‌دادگاه عالی جنایی بریاست دکترعلی آراد آغاز شد . دادگاه پس‌از شنیدن آخرین حرفهای متهم‌به شور پرداخت و پس‌از سه ساعت از سوی دادگاه متهم با اکثریت آراء به زندان ابد محکوم شد.

سید علی حسینی پسری که پدرش را کشته است ،ساکن امین‌آباد شهرری است ،بگفته خودش سندی از پدرش دارد که مدرک شرکت او در نصف خانه آنها است . در روزحادثه میان وی و برادرش برسرزمین و خانه نزاع درگرفت و پدر آنها که برای پایان دادن به دعوا میانجی شده بود براثر ضربه چوب که از دست‌پسرش خورد ،جان سپرد .

صاحب عکس فوق آقای صفرعلی کیقبادی مدتی است که از خانه خارج شده و از نامبرده اطلاعی در دست‌نیست و همه خانواده بخصوص مادر پیرش روز و شب در انتظار او است از کسانی که از نامبرده اطلاعی دارند خواهشمند است به تلفن های ۷۳۲۹۷۰ و۲۲۳۶۳۳ یابه‌آدرس تهران ـ خیابان تهران نو آخر خیابان زرکش روبروی دارو خانه پارک پلاک ۱۵۶ ـ اصغر کیقبادی، اطلاع داده خانواده‌ای را از نگرانی‌رهائی بخشند .

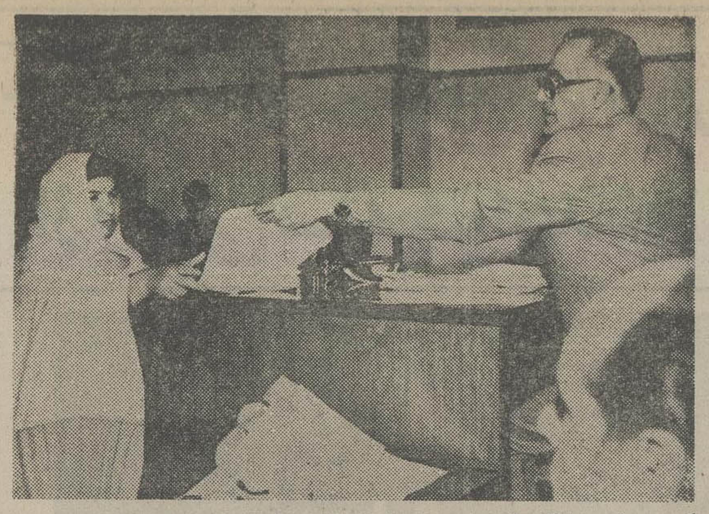

عکس : رئیس دادگاه رای صادره را برای امضاء به‌بانو بختیاری میدهد .

زندان ابد برای قاتل خواهر

زنی‌که متهم بقتل خواهرش بود پس‌از دوروز محاکمه به زندان ابد محکوم شد .

دومین روز محاکمه زنی که خواهر ۲۶ ساله خودرا در اردیبهشت ماه امسال باضربات گرد بقتل رساند ، بریاست فتحعلی صدیقی صبح دیروز در شعبه چهار دادگاه جنائی‌آغاز شد .

دادگاه پس ازدوروز محاکمه وسه ساعت شور بانوبختیاری را به زندان ابد محکوم کرد.

دومین‌روزمحاکمه«ویکتوریا بختیاری» باسئوال رئیس‌دادگاه از متهم آغازشد .

رئیس دادگاه‌از متهم‌خواست تادر مورد اعترافاتش در مقابل بازپرس صحبت کند .

ویکتوریا : من به‌بازپرس حرفی نزدم ، نخودش نوشته است .

رئیس : در مورد اینکه شما گفته‌ایدکه باخواهرتان مشاجره کرده و سپس باکارد آشپزخانه اورا از پای درآوردید ، چه می‌گویی ؟

ویکتوریا:من اعصاب درستی ندارم واین کار را هم نکرده‌ام.

رئیس : اختلاف مینو با شما برسر چه بود ؟

ویکتوریا : ما اختلافی نداشتیم.

رئیس : شما در تاریخ ۲۴٫۶ر۳۶ به بازپرس‌گفته‌ایدکه همیشه باهم اختلاف داشتید .

ویکتوریا : اوهمیشه ناسزا میگفت :

ریاست دادگاه پس ازسئوال و جواب بامتهم از وکیل مدافع متهم خواست تا دفاع از موکلش را آغاز کند ، وکیل مدافع نیز پس از صحبت در مورد پرونده و موکل خوداز دادگاه رای برائت در مورد‌متهم را تقاضا کرد .

دادگاه پس‌از شنیدن آخرین دفاع متهم ساعت ۱۰٫۳۰ وارد شور شد و پس‌از سه ساعت شور متهم‌را به زندان ابدمحکوم کرد .

استمداد دادیار دادسرای تهران از مردم :

راننده‌ای که رهگذری را کشت معرفی کنید!

استمداد دادیاردادسرای تهران برای کشف هویت زن ناشناسی که‌دریک‌حادثه رانندگی کشته شد .

حادثه ساعت ۸ و ۳۰ دقیقه بعد از ظهر روز ۲۲ آبان ماه سال جاری در خیابان مولوی تهران رخ داد .

راننده اتومبیل پژو شماره ۱۳۲۷۶ تهران ب به نام حبیب‌اله زین‌العابدینی موقعی که با اتومبیل از خیابان مولوی عبور میکرد زن عابری را زیر گرفت و برای اینکه از صحنه‌تصادف فرار کند با دنده معکوس یکبار‌دیگر از روی بدن زن عبور کرد و متواری شد ، کسبه محل که ناظر صحنه تصادف بودند قبل‌از اینکه بتوانند راننده‌اتومبیل را مجبور به توقف کنند ، از صحنه تصادف گریخت .

زن عابر بوسیله مردم به بیمارستان حکیم‌الملک‌انتقال داده شد ، ولی معالجات پزشکان بیمارستان موثر واقع نشد و زن مصدوم‌در بیمارستان‌فوت شد.ماموران کلانتری ۱۶ تهران پس از اطلاع از این حادثه دراین زمینه پرونده‌ای تنظیم کردند و با در اختیار گذاشتن شماره اتومبیل‌راننده‌خاطی، ماموران برای‌دستگیری وی دست‌به تحقیقات دامنه‌داری زدند . ماموران پس از دو ماه‌و‌نیم ، راننده رادستگیر کردند و به شعبه هفتم دادیاری تحقیق دادسرای تهران فرستادند .

ضمنا در این فاصله‌کسی از بستگان مقتول که پزشکان قانونی سن او را ۴۵ ساله یاد کردند‌به‌مراجع قضایی مراجعه نکردند و هویت جسد معلوم نشد .

با دستگیری راننده،دکتر عبداللهی دادیار شعبه هفتم تحقیق دادسرای تهران ،با توجه به اعتراف صریح وی و همچنین اظهارات شهود قضیه که پس از مواجهه او را شناختند و همچنین گزارش‌افسرکاردان فنی در مورد مقصر بودن راننده او را با قرار لازم زندانی کرد . دادیار ازمردم استمداد کرد ، چنانچه اطلاعاتی در مورد‌شناسایی مقتول دارند با شماره‌تلفن ۳۲۲۴۷۷ تماس بگیرند و موضوع‌را به دادیارمسئول رسیدگی به پرونده اطلاع دهند .

باسلاح گرم: جنگ ۲ نفر با ۲ نفر

برای متهمان شروع به قتل با اسلحه گرم کیفر ـ خواست جنائی صادر شد .

حادثه در کهکل ورامین اتفاق افتاد .

دو نفر بنام محمد بیلچی، و حاجی محمد ابراهیم‌قرمخان‌بگ‌دمکنگرلو، بعلت پاره‌ای از اختلافات محلی که‌از قبل با یحیی بیلچی کنگرلو، و همچنین حسین فراهانی‌زاده داشتند روز حادثه با اسلحه گرم‌به آنها حمله کردند و در این حادثه یک گلوله به ساعد دست راست یحیی‌و همچنین یک گلوله به قسمت نسوج کبد حسین فراهانی اصابت کرد .

مجروحان بوسیله همسایه‌هابه بیمارستان‌منتقل شدند، ماموران ژاندارمری محل پس از اطلاع ازحادثه محمد و حاجی محمد ابراهیم را به اتهام ایراد ضرب‌دستگیرکردند وهمراه پرونده به دادسرای‌ورامین فرستادند ، با درخواست جانشین بازپرس دادسرای ورامین مجروحان در بیمارستان بوسیله پزشک قانونی معاینه شدند،پزشک قانونی اعلام کرد که اگر گلوله از داخل نسوج کبد حسین خارج شود مرگ او حتمی است . با اعلام نظر پزشک قانونی‌متهمان‌پرونده باتهام ایراد ضرب منجر به نقص عضو با اسلحه بازداشت موقت شدند .

پرونده به شعبه هفتم دادیاری دادسرای تهران نیابت قضائی داده شد ، دکتر عبداللهی دادیار ناظر بر دادگاه بخش ورامین با کسب نمایندگی از طرف دادستان تهران‌باستناد ماده ۱۷۰ مجازات عمومی و بند یک ماده بیست همان‌قانون برای متهمین پرونده کیفرخواست صادر کرد و پرونده را برای محاکمه به دادسرای استان فرستاد .

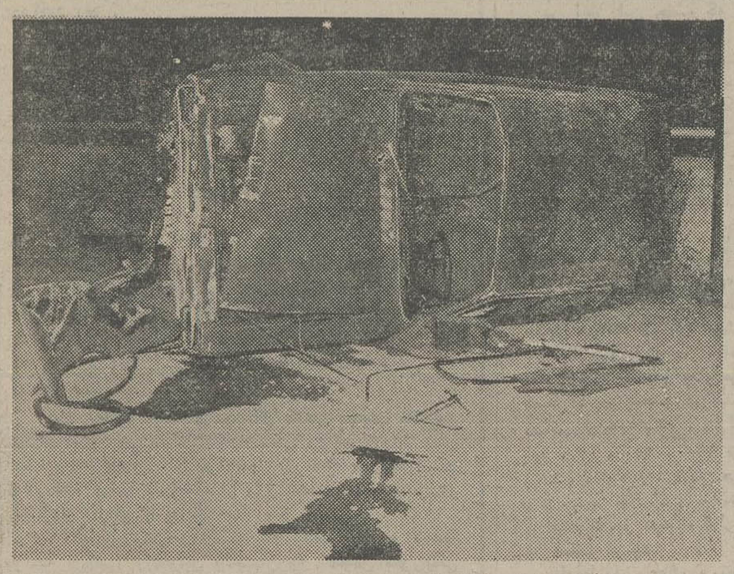

صبح امروز پیکان شماره ۸۳۳۱۷ تهران س که از کرج به‌طرف تهران در حرکت بود براثر سرعت زیاد از حد در نزدیکی سه راه مهرآباد‌شمالی از مسیر خود منحرف‌و پس از برخورد با جدول کنار جاده واژگون شد .

این حادثه تلفات جانی نداشت .

در عکس اتومبیل پیکان پس از واژگون شدن دیده میشود

۲ نزاع کننده به ۲۰ سال زندان محکوم شدند

مردی که در یک نزاع جمعی یک نفر را بقتل رسانده بودبه ۱۵ سال زندان محکوم شد .

دیروز چهار نفر که در یک نزاع جمعی شرکت داشتند در شعبه سوم‌دادگاه جنایی‌محاکمه شدند، دادگاه پس‌از سه روز دادرسی و چهار ساعت شور رای خود را در مورد متهمان بدینگونه صادر کرد :

متهم ردیف اول ـ محمد ـ کاظم شاه‌حسینی از نظر ایراد ضرب منتهی بفوت به‌استناد ماده قسمت اخیر ۱۷۱ ناظربر ماده ۱۷۰ قانون مجازات عمومی با کیفیات مخففه به پانزده سال حبس جنایی درجه یک .

متهم ردیف دوم ـ غلامحسین شاه‌حسینی بجرم معاونت در ضرب فوق با کیفیات مخففه به ۵ سال حبس جنایی درجه یک

دونفر متهم دیگر یعنی حاج حسین شاه حسینی و علی‌شاهـ حسینی از اتهام معاونت درقتل تبرئه شدند.

را برای خود برداشت کنند .

دادگاه پس از سه روز دادرسی و چهار ساعت شور رای خود را در مورد متهمان بدینگونه صادر کرد :

متهم ردیف اول ـ محمد ـ کاظم شاه‌حسینی از نظر ایراد ضرب منتهی بفوت به‌استناد ماده قسمت اخیر ۱۷۱ ناظربر ماده ۱۷۰ قانون مجازات عمومی با کیفیات مخففه به پانزده سال حبس جنایی درجه یک .

متهم ردیف دوم ـ غلامحسین شاه‌حسینی بجرم معاونت در ضرب فوق با کیفیات مخففه به ۵ سال حبس جنایی درجه یک

دونفر متهم دیگر یعنی حاج حسین شاه حسینی و علی‌شاهـ حسینی از اتهام معاونت درقتل تبرئه شدند.

عمره نوروزی
بسرپرستی حاج سید عبدالحسین موسوی
حرکت ۲۸ اسفند ـ نشانی سلطنت‌آباد ـ جنب گلستان سوم ـ پلاک ۲۹۹ تلفن ۲۴۳۴۶۶

اطلاعیه کاباره ونک
کاباره ونک روزجمعه این هفته استثنائا برنامه دارد
تلفنهای رزرو : ۶۸۴۷۷۵ ـ ۶۸۲۰۵۷

اگر ایام نوروز قصد مسافرت دارید
قبل از هرچیز بام منزل خودرامجهز کنیدچون بارانهای بهاری سیل آسا است ، بایکبار ـ ایزولاسیون بامواد بلاکت و سیمان‌پلاستیک‌بام منزل شما
نم پس نمیدهد
شرکت تهران ایزولاسیون تلفن ۲۳۰۳۰۴ و ۲۳۷۶۸۵

ستاره آواز اصیل ایرانی
حمیرا
امشب و همه‌شب در کاباره
جزیره
تلفن ۹۸۰۰۳۳ـ ۹۴۱۷۱۱

محبوب نسل جوان
داریوش
امشب و همه‌شب در کاباره
جزیره
تلفن ۹۸۰۰۳۳ـ ۹۴۱۷۱۱

ورق آزبست سیمانی
موجدار به‌قیمت‌کارخانه‌تحویل‌فوری
۳۰۳۱۳۲ـ۳۰۴۰۳۵

عمره نوروزی بسرپرستی حاجی علی امین ناجی

درمعیت دانشمند معظم جناب آقای حاجی شیخ عباس کبیری واعظ

حرکت ۲۷ اسفند بمدت ۲۴ روز مکه، مدینه ، شام

آدرس: بوذرجمهری غربی جنب‌درخونگاه فرش‌کاشانی‌مدیر تلفن ۵۳۹۴۴۹ و تلفن‌های :۶۶۶۸۴۳ ـ۳۰۲۵۵۸

جناب آقای جمشید آموزگار نخست‌وزیر محبوب ایران

انتخاب بجاو شایسته جناب سناتور موسوی به قائم‌مقامی حزب رستاخیز موجب خوشنودی شاه‌دوستان و میهن پرستان است این انتخاب رابه‌جنابعالی تبریک عرض مینمائیم.

سراب :حسن نوراله زاده ، محمدعلی خوشکیش ،جواد سرابی .

سرکار خانم ناظری
ماشاگردان کلاس‌های سوم راهنمائی دورعمومی آموزش بزرگسالان فیروزکوهی بخاطرزحمات بیدریغ‌شما سپاسگزاریم.

دبیرحزب رستاخیز فریدونکنار انتخاب شد

بدعوت آقای کریاسی مسئول حزب رستاخیز ملت ایران در بابلسر ، جلسه‌ای با حضور مسئولان حزب در سالن حزب رستاخیز فریدونکنار تشکیل گردید .

در این جلسه پیرامون اهمیت کانون‌ها سخنانی ایراد شد ، سپس آقای احمد توراندار بسمت دبیر حزب رستاخیز فریدونکنار تعیین گردید .

ENGLISH KINDERGARTEN GROUP STARTING APRIL. AGE 4-5 NIAVARAN AREA.

UK/USA NATIONALS ONLY. SMALL LIMITED NUMBERS.

IF YOU ARE INTERESTED, PLEASE TELEPHONE 27 26 18 AND ASK FOR SUE SPICE, OR COME ALONG TO THE HILTON HOTEL BETWEEN 6 AND 7 O'CLOCK ON SATURDAY 25TH FEBRUARY FOR AN INFORMAL CHAT.

دانشکده پرستاری
آگهی پذیرش دانشجو
دانشکده پرستاری مرکز پزشکی شاهنشاهی ایران درسال تحصیلی ۳۸ـ۲۵۳۷ جهت دوره لیسانس پرستاری تعداد ۶۰ دانشجو میپذیرد.
شرایط ثبت نام
۱ـ دارندگان دیپلم طبیعی و ریاضی سالهای قبل یا سال آخر نظری و یا ششم طبیعی و ریاضی سال جاری بادرنظرگرفتن اینکه فقط داوطلبان مجرد دختر میتوانند شرکت نمایند.
۲ـ حداکثر سن ۳۰ سال
۳ـ برخورداری از سلامت کامل روحی و جسمی
داوطلبان جهت کسب اطلاعات مربوط به مدارک لازم جهت ثبت نام میتوانند تا روز ۱۰ اسفند ماه به دفتر دانشکده پرستاری واقع درخیابان کریمخان زند، مقابل میدان بهجت‌آباد، ساختمان گلستان طبقه پنجم مراجعه کنند.
آ ـ ۴۲۴۶۳

از
دومین نمایشگاه آثار نوباوگان وجوانان کشور
بازدیدکنید وبا ۵۰۰۰ طرح واثر علمی وهنری بیش از ۳۰۰۰ تن از نوباوگان وجوانان سراسر کشورمان آشنا شوید .
فقط تا ۱۵ اسفند ۲۵۳۶
محل دائمی نمایشگاهها
ساعات دیدار ۹ صبح الی ۷ بعدازظهر
نمایشگاههای بین‌المللی ایران

مجالس ترحیم

بسمه تعالی

نظر بفوت مرحوم مغفور آقای اصغر صابر زنجانی مجلس ترحیم ازساعت ۲ الی ٤ بعداز ظهر روز پنجشنبه ٤ اسفند در مسجد مجد منعقد وبه‌اطلاع محترمین ازمومنین می‌رساند ومرجوع باینکه شرکت در مجلس مرضی خـاطر حضرت ولی عصر سلام‌اله علیها بوده باشد .

الاحقر سید جلالدین بیوک زنجانی

آ_۱۵۷٤۱

هو

بمناسبت درگذشت عموی بزرگوارم آقای علی اصغر صابر مجلس ترحیم زنانه ومردانه درمسجد مجد ازساعت۲ الی ٤ روز پنجشنبه ٤ اسفند منعقد است امیدوارم‌همشهریان محترم ودوستان وسروران گرامی با تشریف‌فرمائی خود روح آن‌مرحوم را شاد فرمایند .

ارادتمند بیوک صابر

آ_۱۵۷٤۱

با نهایت تاسف درگذشت شادروان علی اصغر صابر زنجانی را به‌اطلاع فامیل ودوستان وهمشهریان میرساند مجلس ترحیم مردانه وزنانه از ساعت ۲ الی٤ بعد ازظهر روز پنج‌شنبه ٤ر۱۲ر۳٦ در مسجد مجد منعقد خواهدگردید.

خانواده‌های : صابر، خطیبی، امین، پنبه‌ای بهروز ، حاجی فتاحی، وثوق، فرقانی، دارائی ، جوزیفرد ، احدی، میربهاء . صفوی ، وثیقی، حکیمیان، رهبری، سروربخش ، شفیعی .

آ_۱۵۷٤۱

اطلاعات ـ مصیبت وارده را بخانواده‌های عزادار بویژه بازماندگان آن مرحوم تسلیت می‌دهد .

کل نفس ذائقة الموت

باکمال تاسف وتاثر درگذشت آقای محمود محلاتی وکیل پایه یک دادگستری را باطلاع اقوام،دوستان‌و آشنایان می‌رساند مجلس ختم زنانه ومردانه فقید سعیدروزپنجشنبه چهارم اسفند ماه جاری از ساعت ۲تا٤ بعد از ظهردرخانقاه صفی علیشاه برگزار می‌گردد .

خانواده‌های : محلاتی، مرتضوی، بلاغی ، بهشتی ، دستغیب، رضوی، مشیری، آروند، انشائیان، سازگاری ، راد، سلیمانپور، بدیعی، وسایر خانواده‌های وابسته .

آ_۱۵۷۳۷

اطلاعات_ درگذشت شادروان محمود محلاتی که از وکلای مبرزوپرهیزکار دادگستری بودند موجب تاسف‌است. مصیبت وارده را به بازماندگان آن مرحوم و خانواده‌های عزادار تسلیت می‌دهد .

بانهایت تاثر و تاسف درگذشت مرحوم حاج غلامحسین سودبخش را باطلاع اقوام و دوستان میرساند . مجلس ترحیم مردانه و زنانه ان مرحوم روزپنجشنبه ٤ر۱۲ر۳٦ از ساعت۳الی۵ بعدازظهر در شمیران نخیابان نیاوران ایستگاه قنات کوچه قنات جنوبی مسجد جامع حصاربوعلی منعقد است باتشریف فرمائی خود روح آنمرحوم را شاد فرمائید.

خانواده های : غلامرضا ازهاری ـ حاج محمد صدقی ـ ناطقیان_ مطلعی ـ بصاپور ـ حاج حسن سودبخش ـشادفر_ تجلی‌زاده ـ مطوس ـ جلیلوند ـ سبحانی ـ باقرنعیمی‌پور ـ علی‌اکبر ظهیری .

آ_٤۰۳۳۵۱

اطلاعات ـ مصیبت وارده را بخانواده های عزادار بویژه بازماندگان تسلیت میدهد .

باکمال تاسف فوت شادروان یحیی سپهرآرا،پدر آقـای مهندس احمد سپهرآرا مدیر عامل این‌شرکت را باطلاع میرساند. مجلس ختم انمرحوم روز پنجشنبه ٤ اسفند ماه از ساعت ۳تا۵ بعدازظهر در مسجد صاحب‌الزمان ـخیابان آیزنهاور نبش‌بهبودی منعقد میباشد .

شرکت داکشن

باکمال تاسف فوت برادر و پدر عزیزمان شادروان یحیی سپهرآرا را باطلاع میرسانیم . مجلس ختم مردانه آنمرحوم‌روز پنجشنبه ٤ اسفند ماه از ساعت ۳تا۵ بعدازظهر در مسجد صاحب‌الزمان واقعدر خیابان آیزنهاور نبش بهبودی و مجلس ختم زنانه همان‌روز ازساعت ۲تا۵ بعدازظهر درمنزل آنمرحوم واقعدر خیابان بهبودی کوچه شبتاب پلاک ۵۰ منعقد میباشد.

محمد سپهرآرا ـ حاج‌باقر سپهرآرا ـ ملوک سپهرآرا_ احمد سپهرآرا ـ حمید سپهرآرا ـ مهین سپهرآرا (پهلوانی)_ شهین سپهـرآرا (دادفرما) ـ پروین سپهرآرا (شکـور)ـنسرین سپهرآرا.

بانهایت تاسف و تاثر فوت شادروان یحیی سپهرآرا ازفرهنگیان خوشنام راباطلاع میرساند. مجلس ختم مردانه ان مرحوم روز پنجشنبه ٤اسفند ماه از ساعت ۳تا۵ بعدازظهر درمسجد صاحب‌الزمان واقع در خیابان ایزنهاور نبش بهبودی ومجلس ترحیم زنانه همان روز ازساعت ۲تا۵ بعدازظهر درمنزل آنمرحوم واقع در خیابان بهبودی کوچه شبتاب پلاک۵۰منعقد میباشد .

سپهرآرا ـ فریدونی ـ پهلوانی ـدادفرما ـ شکور ـوثوقی_ مجذوبی ـکنعانی ـشریفی ـ اعتمادی ـ ایـزدیار ـفقیهی ـ سالمی ـ فرخسرشت ـ ارسلان پور ـ سهرابی ـبرزوئی ـ چاوشی ـ نورخانی ـ فاطمی ـ رستمبیکی ـ فرهوشی ـارامی_ حسن‌زاده ـ جنابی ـ پاکمهر ـ سخائی ـ آرام ـ یزدی‌زاده_ عزتیار ـ سمـار ـ بنی‌شاه‌آبـادی ـ علامی ـجهانتابی ـ فیض‌وزیری ـ امیدحق ـ بختی ـ رزاقی نژاد.

ا_۱۵۷۰۷

اطلاعات ـ مصیبت وارده را بخانواده های عزادار بویژه بازماندگان آنمرحوم تسلیت میدهد .

باکمال تاسف وتالم فوت شادروان جبار صدقیانی بزرگ خاندان صدقیانی پدر وهمسر وبرادر عزیزمان را باطلاع فامیل‌و آشنایان می‌رساند مجلس ترحیم‌آن‌مرحوم روزپنجشنبه ٤ر۱۲ر۳٦ از ساعت ٤ تا٦ بعد از ظهر در مسجد مجد منعقد خواهد شد .

هوشنگ ایرج، داریوش صدقیانی ، ایران صدقیانی (نوشاد)، عزیزصدقیانی (بصیرپور)، خانواده‌های صدقیانی، نوشاد، آقانی، دلاوری، آل‌بویه، حسینی، رنجبر، قزوینی زاده محمدی، آیرملو وسایر خانواده‌های وابسته .

آ_٤۳٤۳۹

اطلاعات ـ مصیبت وارده را بخانواده‌های عزادار بویژه بازماندگان آن‌مرحوم تسلیت می‌دهد .

با نهایت تاثر وتالم فوت ناگهانی پرویز فرآورده را به اطلاع کلیه خویشان وآشنایان می‌رساند. مجلس ترحیم آن فقید سعید در روز پنجشنبه چهارم اسفند ماه ۲۵۳٦ ازساعت ۹ونیم تا ۱۱ونیم صبح در مسجد آقاسید عزیزالله واقع در بازار وختم زنانه در همانروز ازساعت ۳تا۵ بعداز ظهر در منزل شخصی آنمرحوم واقعدرخیابان فرمانیه ایستگاه‌مسجد کوچه آبکوه انتهای کوچه خسروی منعقد خواهد بود.

خانواده‌های: فرآورده، کریمی، مسیبی، نمازی فرد ، شعاع‌شکن، پازوکی، نوربخش، کاظمی، تهرانی ، رضائی، پورکاظمی، احمدی، دانشفرد، دائمی، شالچی، محجوبیان، مجیدی ، کفطوسیان، صداقت، ذاکری، بهرامی، امین‌نیـا ، امیری ، شمیرانی ، رفیعی ، حجازی ، جیلاوی، کاشانی‌پور.

آ_۱۵۷۵۷

اطلاعات_ مصیبت وارده را بخانواده‌های عزاداربویژه بازماندگان آنمرحوم تسلیت می‌دهد .

خلیل شعبانی، حشمت شعبانی، هوشنگ شعبانی، فریدون شعبانی، هلن شعبانی، بیژن شعبانی .

با کمال تاسف وتاثر درگذشت مادر گرامیمان‌راباطلاع دوستان وفامیل میرسانیم. مجلس ترحیم آن‌فقیده سعیده روز ۵شنبه ٤ر۱۲ر۳٦ ازساعت ٤تا٦ بعدازظهر درکنیسا ابریشمی واقع درکاخ شمالی برگزار می‌شود .

آ_٤۳٤۳۷

با کمال تاسف فوت مرحومه سیمین شعبانی را باطلاع دوستان و آشنایان می‌رساند مجلس ترحیم آن‌مرحومه‌روز ۵شنبه ٤ر۱۲ر۳٦ در کنیسا ابریشمی واقع در کاخ شمالی‌از ساعت ٤تا٦ بعدازظهر برگزار خواهد شد .

خانواده‌های شعبانی، توفیق، سمنار، عزیزیان، رحیمی، سموها،مرادیان، توکلی، صدیق، عمرانی، فرهت، هارونیان، ابراهیمی، شایع،تیردیانی، یهودائی،پرتوی، افراهیم،یاشاری، دروش، رشیدی زند، هزقیا، ربانی .

آ_٤۳٤۳۸

سناتورها ونمایندگان مجلس شورای ملی از استان کرمان ، باکمال تاسف وتاثر درگذشت‌آقاسید محمدتهامی‌سیرجانی بزرگ خاندان‌تهامی را باطلاع همشهریان ودوستان و اشنایان میرسانند. مجلس ختم‌مردانه و زنانه آن‌فقید سعید روز جمعه‌پنجم اسفند ماه از ساعت۲الی٤بعداز ظهر درخانقاه صفی‌علیشاه برگزار خواهد شد .

امیرحسین خزیمه‌اعلم ـ سید جلال شادمان ـ دکتر ملک منصور اسفندیاری ـ جلال پارسامطلق ـ دکتر حسین تجدد_ عیسی تدین ـ مظفر جندقی ـ دکتر محمد فرزان امیری ـعلی‌اصغر مظهری ـ دکتر نصرالله منتظری.

آ_٤۳۳۹۰

باکمال تاسف درگذشت مرحوم مغفور سید محمدتهامی سیرجانی بزرگ خاندان تهامی را به اطلاع دوستان وآشنایان میرساند . مجلس ختم مردانه وزنانه‌آن شادروان ازساعت۱٤تا۱٦ بعدازظهر روز جمعه پنجم اسفند ماه در خانقاه صفی‌علیشاه منعقد است .

سید محمود تهامی ـ سید هاشم تهامی ـ سید مرتضی‌تهامی

آ_٤۳۳۹۱

بانهایت تاسف درگذشت شادروان سید محمد تهامی‌سیرجانی بزرگ خاندان تهامی را باطلاع دوستان و آشنایان میرساند. مجلس ختم ان مرحوم ـمردانه و زنانهـ روز جمعه پنجم اسفندماه جاری از ساعت ۲الی٤ بعدازظهر در خانقاه‌صفی‌علیشاه برقرار میباشد .

خانواده های : تهامی ـ ستوده بحرینی ـ موسوی ـ شفیعی ـ سهیلی ـ بختیاری ـ شهسواری ـ نادری ـشمس .

آ_٤۳۳۹۲

اطلاعات : مصیبت واردمرا بخانواده های عزادارخصوصا بفرزندان ان شادروان تسلیت میگوئیم.

با اندوه وتالم فقدان جانسوز مادر عزیزم بانو بتول علینقی را باطلاع بستگان و آشنایان محترم می‌رساند مجلس ترحیم زنانه ومردانه روز پنجشنبه ٤ر۱۲ر۳٦ از ساعت ۲ الی ٤ بعد از ظهر در مسجد فخرالدوله واقع در دروازه شمیران اول خیابان فخرآباد منعقد خواهد بود .

فریدون قبادی ـ وکلیه وابستگان

اطلاعات_ مصیبت وارده را بخانواده‌های عزادار بخصوص بازماندگان آن‌مرحومه تسلیت می‌دهد .

یـــادبـــود

مراسم چهلمین روز درگذشت برادر ـ همسر ـوپدر عزیزمان شادروان حاج مسعود نـوری تویسرکانی درروز جمعه پنجم اسفند ماه از ساعت۳تا۵ بعداز ظهردر سالن شماره ۱ بهشت زهرا برگزار میگردد شرکت دوستان و بستگـان مـوجب شادی روح انمرحوم و تسلی خاطر بازماندگان خواهد بود در صورت لزوم وسیله ایاب و ذهاب در ساعت ۱۳ر۳۰همان روز دریان نوخیابان پنجپلاک ٤۲ آماده است .

خانواده های‌نوری ـمنعام‌ـ قاسمی

مراسم‌چهلم برادر و پدر عزیزمان شادروان سید عزیز رئیسی (اردبیلی) ساعت ٤ بعدازظهر روز جمعه پنجم اسفند ماه در بهشت‌زهرا برسر مزار انمرحوم برگزار میگردد. سروران‌محترم درساعت ۲ر۵ بعدازظهر از مقابل منزل انمرحوم واقعدر خیابان امیر آباد شمالی ـخیابان دوم ،کوچه شهرام بطور دسته جمعی حرکت خواهند کرد.

خانواده رئیسی

مراسم چهلم درگذشت شادروان سرتیپ دکتر سعادت روز پنجشنبه چهارم اسفند در مقبره خانوادگی در امامزاده عبداله از ساعت ۳ونیم الی ٤ونیم وبعدا در منزل مرحوم متوفی درخیابان منیریه برگزار می‌گردد .

خانواده سعادت وخانواده‌های وابسته

آ_۱۵۷۳۵

مطمئن باشکه داغت‌نرود از دل‌ما

مگر آنروز گذر خاک شود منزل ما

همواره خاطره معصومیتو نیکی های تو باما است ویادت با اشک و حسرت همراه‌است. خداوند تو را امرزیده بدارد که در جوار دیگر عـزیـزان غنـوده‌ای و ارامشی ابـدی یافته‌ای . پنجم اسفند ماه‌امسال مصادف با دومین سال فقدان پدر عزیزمان مرحوم رحمت‌الله طیبی است و بهمین مناسبت خـانواده هـای داغدارش در مراسمی این زمان رادرخانه‌اش گرامی میدارند .

به‌آذین و علی طیبی

آ_۱۰۵۹۱

یادی ازهمسر ومادر مهربانمان شادروان بانو اقدس‌خطیب شهیدی (اربابی) .

یکسال است قلبی لبریز از عشق ومحبت بناگهان ازتپش ایستاد وچشم براه عزیزانت دیده برهم نهادی . ومکه چه‌اصفا وپرمهربودی . بیدریغ عشق میورزیدی به‌انهائیکه دوستشان میداشتی . همچنان درباره عموم آشنایان تشنه محبت بودی. تاهنوز باور نداریم کمتو درزیر خاک خفته‌ای هرروزبیادت گریسته‌ایم . لحظه‌ای خاطرات توما را ترک نکرده‌اند . ازخود گذشتگی و فداکاریهایت همیشه زنده ومد نظر هستند . بقـول عبدالرضا بایدفکر کنیم کهدرگوشه ازاین جهان زنده‌ای اما دیدار توبرای ماها میسر نیست که‌همین تصور هم دردناک وسوزناک استمع‌الوصف هزینه مراسم سالروز صرف‌امور خیریه‌خواهدشد.

عبدالحسین ـ ژاله ـ محمدرضا ـ عـلیرضا ـ گیتا ـ غلامرضا و عبدالرضا اربابی .

آ_۱۵٦۲۵

تســلیــت

جناب آقای هوشنگ سهیل‌سیارو آقای احمد دولتی

باتاثر فراوان مصیبت وارده رابه‌ان جنابان و خانواده های محترمتان تسلیت میگوئیم.

خانواده های شهنواز و اختر جوسری

آ_٤۳٤۰۲

همکار ارجمند سرکار خانم لعبت‌الملوک یزدانی

با اندوه بی‌پایان فقدان اسفناک مادر بزرگ مرحومتان را تسلیت عرض نموده برای شما و خانواده محترمتان‌صبر و بردباری آرزو داریم .

دکتر هیرمند، دکتر رضائی، دکتر فیض‌پور، مهندس نقیب حضرتی، مهندس فردوس، مهندس امینی ، نصیری ، دانشور، عدالتیان، خادم، احساسی، اسکندری،نیک‌خصلت، مصلح‌تهرانی، دهخوارقانی، دلپذیر، آذرنیا،شله‌ای، جودکی، حجتی، دیوسالار، میرجهانگیری، فیروزی،پرنو، منشی‌زاده، پذیرفته ، هرمزی، شکراله‌زاده ، نورمحمد بیک ، داودی ، یگانیان .

آ_۱۵۷٤۳

جناب آقای محمود کامیاب دوست ارجمند

مصیبت وارده را بدوست عزیز تسلیت عرض نموده و بقای عمر جنابعالی و خانواده محترمتان را از درگاه خداوند متعال خواستارم .

اتوبوذرجمهر ـ حاج یحیی علیخانی

آ_۱۵۷۵۵

تسلیت

جناب آقای دکتر احمد برادران نقشینه ـ اصفهان

دوستان و همکاران شما در شرکت سهامی پخش البرز درگذشت پدر همسر شماراتسلیت گفته سلامت وبقاء خاندان محترم‌را ازخداوند خواستار است .

آ_٤۳٤۰۰

جناب آقای دکتر احمد برادران نقشینه ـ اصفهان

مصیبت وارده را تسلیت عرض نموده ما را درغم‌خود شریک بدانید .

مدیران وکارکنان منطقه ۲ شرکت سهامی پخش‌البرز

آ_٤۳٤۳٦

جناب آقای امیرحسین نخعی قائم‌مقام محترم وزیر آموزش و پرورش در سازمان جوانان شیر و خورشید و بانو

بانهایت تاسف و تالم مصیبت وارده را بحضور آن‌جناب وفامیل محترم تسلیت عرض نموده خودرا در این غم بزرگ شریک میدانم .

رئیس روابط عمومی‌سازمان جوانان شیرو خورشید ماممنظر هوشیاری

آ_۱۵۷٦۱

جناب آقای محمد تقی صوفی و خانواده‌های وابسته

مصیبت وارده را تسلیت عرض نموده وبقای عمرسایر بازماندگان را ازدرگاه ایزد متعال خواهانیم .

فتح‌الله آرین، محمد آرین، عباس مهندسان ، نصراله آرین، عیسی ساسانی، نوذر ساسانی ومرتضی خوشنویس،

آ_٤۳٤۰۱

همکار ارجمند جناب آقای احمد دولت

بانهایت تاثر وتاسف درگذشت خواهر گرامیتان را تسلیت عرض نموده از خداوند متعال برای جنابعالی‌وسایر بازماندگان صبر وشکیبائی آرزومندیم .

کارکنان موسسه مهمانخانه‌های بنیاد پهلوی

آ_٤۳۳۸۹

صدیقه عزیز

جای تو در بین ما بسیار خالی است وخاطره عزیزت درقلب‌هایمان باقی است. با تاسف فراوان مصیبت وارده را بخانواده محترم سرتیپی تسلیت می‌گوئیم .

ار سوی کادر پرستاری مرکز درمانی رضاپهلوی اصفهان

شهین مطاعی

آ_۱۰٦٦٤

سرکار خانم معصومی (پذیرائی)

با نهایت تاسف و اندوه فراوان درگذشت نابهنگام‌همسر ارجمندتان‌راتسلیت گفته خودرا شریک غم بزرگ شمامیدانیم

ازطرف کلیه کادر پرستاری بیمارستان‌کورش‌کبیر اهواز

آ_۱۰٦٦۲

جناب آقای عبدالکریم حمیدی

درگذشت مادر گرامیان را صمیمانه تسلیت میگویم .

اصفهان ـ مصطفی سلطانی

آ_۱۰٦٦۳

جناب اقای مهندس احمد سپهرآرا

بانهایت تاسف درگذشت پدرگرامیتان را تسلیت عرض‌نموده، صبرو شکیبائی برای‌ان دوست عزیز و بازماندگان از خداوند متعال خواستاریم.

مهندس هوشنگ مقیمی ـ مهندس محمد هدایتزاده ـ علیمحمد اشکی .

خانم میترا مسلم و خانواده

ماهمگی درسوک شما شریک هستیم.

افکاری ـ پارسی ـ صادقی ـ شعبانی ـمطیع ـگلپایگانی_ ملکی ـ مهرابی ـ حقوقی ـ سوزنی ـ حیدری ـ نونهال ـ معصومیان ـ خواجه‌نوری ـ سید احمدیان ـ مجذوب ـ پرویزی ـ رنجبران ـ خطیبی ـ امین‌اللهی ـ کلانتری ـ افشار_ شاکری .

آ_۱۰٦٦٦

خانواده محترم طهوری

مصیبت وارده را تسلیت عرض نموده خودرادر اندوهتان شریک میدانم .

مولود سلیمی

آ_۱۵۷۲۱

سروران ارجمندجناب آقای مهندس حمیدیه ـ جناب آقای دکتر حمیدیه

مصیبت وارده را تسلیت عرض نموده صبر و شکیبائی و طول عمربازماندگان فقیده سعیده را آرزو داریم .

اولاد حمیدیان و بانو

آ_٤۳۳۳۵

خانواده های محترم رستکار حق‌گو

مصیبت وارده را تسیت گفته . بقاء خاندان‌محترمتان را از درگاه خداوند بزرگ مسئلت داریم .

قصری ـ لواسانـی

ا_٤۳۳۹٦

جناب اقای مهندس بیژن سپهرارا

درگذشت عموی بزرگوارتان را از صمیم قلب تسلیت عرض نموده خود را در غم جنابعالی شریک میدانیم .

طرح تاسیسات رادیو تلویزیون ایران

آ_٤۳۳۹۵

خاندان محترم فرآورده ووابستگان

درگذشت ناگهانی دوست بسیار عزیزم مرحوم پرویز فراورده رابه‌همسر، فرزندان ،پدر و برادر وسایر فامیل محترم تسلیت گفته امید است مراهم درغم خود شریک بدانید.

ماشااله بیروژرام

آ_٤۳۳۹۳

جناب آقای فتح‌الله حافظی

بانهایت‌تاسف و تاثر درگذشت فرزند عزیز شما راتسلیت عرض می‌کنیم و برای شما و خانواده گرامی صبر جمیل‌ارزو می‌نمائیم.

بندرعباس ـ سادات گوشه و بانو

آ_۱۰٦۷۰

همکاران محترم آقایان محمد جواد صوفی و تقی صوفی

مصیبت وارده را بشما و خانواده محترمتان صمیمانه تسلیت می‌گوئیم .

هیئت‌مدیره و کارکنان شرکت سهامی خاص تاسیساتی زیمنس

آ_٤۳٤٤۰

همکار ارجمند سرکار خانم صمیمی

همکارانت در بیمارستان مسعودی خود را دراین‌مصیبت بزرگ باشما سهیم می‌دانند وآرزوی شکیبائی برای سرکار و خانواده محترمتان مینمایند .

طیار، کرم‌زاده، قطبی، زمانی، شهیدیان ، قائم‌مقامی ، علیزاده، عابدین‌زاده، شیسی، خزائی .

آ_۱۵۷۵۳

جناب آقای فیروز فولادی

صمیمانه‌ترین تسلیت مارا بپذیرید .

همکاران شما در انتشارات سروش

آ_٤۳۲٤۵

سپاسگزاری

بدینوسیله از کلیه دوستان وسروران گرامی، روسا، افسران، درجه‌داران وماموران آگاهیها و شهربانیهای اصفهان وملایر و هوانیروز واهالی‌محترم ملایر وناغان کهدر مراسم ختم و شب‌هفت برادر عزیزم شادروان سروان محمد صالحی ناغانی شرکت کردند یا وسیله تلفن وتلگراف اظهار همدردی و محبت فرمودهاندصمیمانه سپاسگزاری نموده سلامت وتوفیق وبقای عمر همه را آرزومیکنم وچنانچه بعلت تالمات روحی توفیق دیدار وعرض سپاس‌حضوری بیسر نشد پوزش میخواهم.

عبدالصالح صالحی ناغانی

دنیای‌ورزش فردا(پنجشنبه) منتشرمیشود

شماره : ۱۵۳۸۲۸
تاریخ: ۲۹ر۱۱ر۳٦
۱۳۳۸-۳٦۱-۷٤

آگهی مناقصه

شرکت دخانیات ایران مقدار هفتاد وپنج تن (۷۵ تن) کاغذ سفید چهار برگی از نوع‌مرغوب مورد نیاز خود راسی انداف یکی از بنادر یامرز گمرکی ایران از طریق ،مناقصه خریداری مینماید . داوطلبان شرکت در مناقصه میتوانندبا دریافت مشخصات و شرایط و طرح پیمان‌از اداره بازرگانی خارجی این‌شرکت واقع در تهران خیابن ایرانشهر شمالی پیشنهادهای صریح و قطعی خودرا بضمیمه مبلغ سیصدهزار ریال وجه نقد یا ضمانتنامه بانکی بعنوان سپرده شرکت‌در مناقصه تا ساعت ۹صبح روز ۱۹ر۲ر۲۵۳۷ مطابق ۹ر۵ر۱۹۷۸ باداره دبیرخانه شرکت دخانیات ایران تسلیم نمایند . جلسه مناقصه در ساعت ۱۰ صبح همانروز در اداره بازرگانی خارجی شرکت تشکیل میشود. حضور پیشنهاد دهندگان یا نماینده آنان در جلسه آزاد و شرکت در مناقصه و دادن پیشنهادبه منزله تصدیق و قبول شرایط مناقصه میباشد . سپرده نفر دوم‌تاقطعیت معامله با نفر اول آزاد نخواهد شد .

م الف ۲۷٤۸۹

شرکت دخانیات ایران

آ_٤۳۳٦٤

رقابت ٦ کشور برای فروش کارخانه تبدیل زباله ، به‌شهر شیراز

شیراز_ خبرنگار اطلاعات برای فروش کارخانـــه تبدیل زباله به کود بـــه شهـرداری شیراز ٦ کشور اروپایی رقابت فشردهیی را آغاز کردند.

دیروز کمیسیون مناقصه بین‌المللی برای خریدکارخانه با شرکت نمایندگان ٦کشور انگلستان ، ایتالیا ، سوئد ، سوئیس ، فرانسه و ایتالیا در انجمن شهر شیراز بـا حضور شهردار ونمایندگان انجمن تشکیل شد.

جلسه دیروز کمیسیون۹ ساعت ادامه داشت وبخاطر رقابت شدیدی که بوجـود آمد نمایندگان کشورهـای اروپایی حاضرشدند کارخانه را با بیست درصد تخفیفبه ایران بفروشند.

شهردار شیراز بااستفاده از موقعیتی که رقابت فشرده بوجـــود آورده بود ۳۵ درصد تخفیف را پیشنهـاد کرد.

کمیسیون مناقصه بین‌المللی امروز نیز کار خود را در انجمن شهر شیراز ادامـه داد .

رویداد قبرس سازمان آزادیبخش فلسطینی را خشمگین کرده است

بیروت ـ یونایتدپـرس ـ سازمان آزادی بخش فلسطین از فاجعه‌ای که عملیات‌کوماندو های اعزامی ارتش مصر در لارناکا ، فرودگاه بین‌المللی قبرس بوجود آورده سخت خشمگین شده است .

در بیروت سخنگویان جبهه آزادی بخش فلسطین‌ضمن‌نشان دادن خشم عمیق خود ازوقایعی که در لارناکا روی داده است مخصوصا عمل دومرد تروریستی راکه «یوسف‌السباعی» سردبیر روزنامه الاهرام و دوست‌ومشاور سیاسی نزدیک‌انورسادات‌بدست آنها به قتل‌رسید بشدت‌محکوم کرده وگفته‌اند که زمان‌حاضر وقت مناسبی بـرای عملیات تروریستی و آدمکشی ازطرف فلسطینی ها نیست مگر آنکه جای این قبیل اعمال تنها در درون قلمرو اسرائیل‌ویااراضی تحت‌اشغال اسرائیلی ها قرار داشته باشد .

از روزی که سادات به‌اسرائیل سفر کرد و بدنبال آن‌آمریکا تقریبا بطور رسمی به‌سازمان آزادی بخش فلسطین «بای‌بای» گفت، این سازمان خود را در تلاشی بسیار دشوار و مجدانه که برایش هر حکم مبارزه‌مرگ و زندگی است درگیر کرده است ، تابه دنیای عرب وافکار عمومی مردم جهان ثابت کند که کماکان‌تنها نماینده‌مشروع ملت فلسطین است .

انفجار در دفتر روزنامه ایتالیائی

ونیز ـ آسوشیتدپرس ـ در انفجار یک بمب دردفتر روزنامه محافظه‌کار « ایل گازتینو» یک نگهبان بقتل رسید.

بنا به گزارش پلیس در این انفجار خساراتی بـه ساختمانهای مجـاور وارد شده است .

اطلاعیه‌سازمان‌اوقاف

بنا بدرخواست عده‌ای از مدیران گروه عمره مفرده‌که نتوانسته‌اندفرم تعهدات خود راتکمیل و مدارك لازم‌راتهیه‌و درموعد مقرر تسلیم نمایند وسازمان اوقاف هم علم آنهـا رامورد توجه دانسته از اینرو باطلاع می ـ رساند که مدت تسلیم‌فرم تعهدات و مدارك منضم به‌آن به اداره‌کل حج و زیارت تاآخر روز دهم اسفند مـاه تمدید میشود.

مالف ۲۷٤۸٤

سازمان اوقاف

آ_٤۳۳۵۵

ضمیمه مصوبه شماره ۸۱ مورخ ۲ر٦ر۲۵۳٦ شورایعالی حفاظت محیط زیست

باتوجه به بند چ ماده ۳ قانون شکار و صید ، بهردیف ٤ بندب مصوبه شماره ۸۱ مورخ ۲ر٦ر۲۵۳٦ شورایعالی‌حفاظت محیط زیست مندرج در روزنامه رسمی شماره ۹۵۹٦ مورخ ۸ر۹ر۲۵۳٦ (موضوع تعیین انواع جانوران وحشی از لحاظ مطالبه ضررروزیان)کلمه تیهو اضافه و بهای هر عدد آن از لحاظ مطالبه ضررروزیان دو هزار (۲۰۰۰) ریال تعیین می ـ گردد .

مالف ۲۷٤۸۲

سازمان حفاظت محیط زیست

آ_۱۵۷۰۷

آگهی دعوت

چون جلسه مجمع عمومی عادی‌مورخ ۲ر۱۲ر۳٦ بعلت عدم حضور عده‌کافی‌برای حصول حدنصاب رسمیت نیافت باتوجه بماده ۳۲ اساسنامه بدین‌وسیله از کلیه سهامداران شرکت تعاونی مسکن کارمندان او . پی. جی دعوت می‌شود درجلسه مجمع عمومی عادی مجدد کـه بطور فوق‌العاده درساعت ۵ بعداز ظهر روز شنبه ۲۰ اسفند ماه ۲۵۳٦ در باشگاه نفت واقع درخیابان‌کورش کبیر_ پشت پارک کورش تشکیل می شود حضـور بهمرسانند .

دستور جلسه :

۱ـ انتخاب بازرس شرکت بجای بازرس مستعفی .
۲ـ تائید یا تجدید انتخابات هیئت مدیره .

آ_۱۵۷۳۹

شرکت ملی نفت ایران

استخدام مهندس طراحی

شرکت ملی نفت ایران جهت خدمت در پالایشگاه تهران بیك نفر مهندس طراحی باشرایط زیر نیازمند است :

۱ـ ملیت ایرانی
۲ـ شاغل نبودن در سازمانهای دولتی و موسسات‌وابسته بدولت
۳ـ دارا بودن برك پایان خدمت یا معافیت دائم
٤ـ دارا بودن دانشنامه لیسانس مهندسی برق ـمکانیك و یا ساختمان
۵ـ دوازده سال تجربه در رشته‌های مربوطه
٦ـ تسلط بزبان انگلیسی
۷ـ حداکثر سن ٤۰ سال

متقاضیان واجد شرایط میتوانند همراه با فتوکپی‌مدارك مربوطه و دو برك فتوکپی شناسنامه و ٤قطعه عکس ٤ × ٦ ظرف مدت دو هفته از تاریخ انتشار آگهی از ساعت ۸ الی۱۱ صبح روزهای شنبه تا چهارشنبه به استثناء روزهای تعطیل‌به استخدام و کاریابی شرکت ملی نفت ایران واقع در تهران ـ کاخ شمالی بالاتر از بلوار الیزابت شماره ۷٦ مراجعه نمایند .

مالف ۳۷٤۸۱

دانشگاه تهران

آگهی‌پذیرش‌دانش آموز_آموزشگاه‌بهیاری دانشکده‌پزشکی‌پهلوی‌دانشگاه‌تهران

آموزشگاه‌بهیاری‌دانشکده‌پزشکی پهلوی دانشگاه تهران طبق مفاد قانون استخدام کشوری عده‌ای دوشیزه با شرایط زیر بمنظور تربیت بهیار برای سال تحصیلی ۳٦ـ۳۷ از طریق امتحان و مسابقه میپذیرد :

۱ـ داشتن کارنامه قبولی سوم متوسطه‌نظام قدیم یاسوم راهنمائی یاسال دوم دبیرستان‌نظام جدید (گروه خدمات بهداشتی) یاسایر رشته‌ها
۲ـ سن بین شانزده الی بیست‌و دوسال
۳ـ برخورداری ازسلامت کامل

دوره تحصیلات بهیاری دوسال خواهدبود و در پایان دوره تحصیلات به‌قبول‌شدگان‌گواهینامه پایان تحصیلات در رشته بهیاری داده خواهـد شدو برابر مقررات بعنوان بهیاریك‌در گـروه قطعی چهار به استخدام رسمی‌درخواهند آمد.

داوطلبان واجدشرایطمیتوانندبرك درخواست‌زیر این‌آگهی راتکمیل و بادوقطعه عکس٤ × ۳و رسید بانکی مبنی برپرداخت مبلغ ۳۰۰ ریـال بحساب جاری ۹۸۰ خـزانه نـزد بانك مرکزی ایران یا دریکی از شعبه‌های بانك ملـی ایران حداکثر تا ده‌روز پس‌از انتشار این‌آگهی‌باپست سفارشی به نشانی تهران میدان کنـدی نبش خیابان پرچم آموزشگاه بهیاری دانشکده‌پزشکی پهلوی ارسال دارند به مدارکی‌که فاقد رسیـد بانکی ویابعدازمهلت مذکوربه‌ست تحویل‌داده شود ترتیب‌اثر داده نخواهدشد وجه مذکور بـه هیچوجه مسترد نمیشود) پروانه ورود به‌جلسه امتحان‌و مسابقه درروز ۲۱ر۱۲ر۳٦ درمحـل آموزشگاه توزیع میشود .

ساعت و تاریخ ومحل امتحان درپروانه‌مذکور درج شده است .

برك درخواست کار

نام	نام‌خانوادگی	نام پدر	شماره‌شناسنامه
محل صدور	تاریخ تولد		مدرك و رشته تحصیلی
نشانی کامل: شهر	خیابان	کوچه	پلاك / تلفن
			محل امضاء

مالف ۲۷٤۸٦

تقویم اطلاعات

ساعات شرعی
استخراج دکتر ریاضی کرمانی

چهارشنبه ـ سوم اسفند ماه ۲۵۳۶
استخراج دکتر ریاضی کرمانی
چهاردهم ربیع‌الاول ۱۳۹۸ـ ۲۲ فوریه ۱۹۷۸
اذان مغرب . . . . . ساعت ۶ و ۳۸ دقیقه
اذان صبح (فردا) . . ساعت ۵ و ۴۳ دقیقه
طلوع آفتاب (فردا).. . ساعت ۷ و ۱۲ دقیقه
ظهر شرعی (فردا).. .ساعت ۱۲ و ۴۹ دقیقه
اذان مغرب (فردا) . . ساعت ۶ و ۳۹ دقیقه

اطلاعات دیپلماتیک

محافل سیاسی و محاکمه توطئه‌گران در افغانستان

پرزیدنت محمد داود رئیس جمهوری افغانستان سفر به پنج کشور خارجی را با عزیمت به کویت آغاز کرد و هم‌اکنون در کویت بسر میبرد . وی از کویت به پوکسلاوی ، لیبی، هندوستان و پاکستان سفر خواهد کرد.

رئیس جمهوری افغانستان قبل از عزیمت وزیر دارائی افغانستان را بسمت معاون ریاست جمهوری انتخاب کرد تا در مدت غیبت وی این پست خالی نماند. مهمترین خبر در افغانستان در این روز ها ، محاکمه ۲۵ نفر باتهام عضویت در یك گروه توطئه‌گر است که چندروز قبل از سفر داود بخارج آغازشده این گروه متهماند احمد علی خرم وزیر برنامه ریزی آن کشور را کشتند و خیال داشتند پرزیدنت محمد داود را هم ترور کنند .

قاتل احمدعلی خرم شخصی بودبنام محمدمرجان که بلافاصله پس از یك مقاومت مسلحانه دستگیر شد و ظاهرا همین شخص پرده از توطئه برداشت و خود را عضو یك گروه بزرك معرفی کرد و بدنبال این اعتراف اقدامات وسیع برای دستگیری اعضای دیگر گروه انجام گرفت .

هنوز هدفهای توطئه‌گران و اینکه این گروه چه کسانی هستند و چه کرده‌اند بروشن نیست . پیش‌بینی میشود درطول محاکمات پرده از این راز برداشته شود . نام کشوری که گفته میشود این توطئه گران با آنها تماس داشته‌اند نیز آشکار نشده است بهمین‌جهت توجه اکثر محافل داخلی و خارجی افغانستان بروی این محاکمه متمرکز شده و آنچه از این مسائل تاکنون منتشر شده در حد اخبار رادیو کابل و مطبوعات آن کشور است.

روش وصول مالیات حقوق تغییر میکند

طرح تغییر سیستم وصول مالیات حقوق در وزارت امور اقتصادی و دارائی تهیه شد.

براساس این طرح در سال آینده میزان وصولی مالیات حقوق افزایش می‌یابد ، امااین افزایش بنحوی است که نرخ مالیات حقوق کارکنان دولت و بخش خصوصی تغییری نکند.

بهمین منظور کسر ودریافت مالیات حقوق در تمام موسسات و شرکت های خصوصی با اقدامات تازه‌ای گسترش خواهد یافت و صاحبان مشاغل و اصناف نیز که کارگر، کارمند یا متخصص در اختیار دارند مکلف خواهند بود همزمان باپرداخت حقوق ،مالیات متعلق رامحاسبه وبدارائی محل پرداخت کنند.

میزان وصولی

در لایحه بودجه سال ۲۵۳۷ کل کشور که تقدیم مجلس شورای ملی شده است درآمد مالیاتی سال آینده نسبت به سال جاری در مجموع نزدیك به ۴۶ درصد افزایش داردومیزان وصولی مالیات ها اعم‌ازمستقیم یاغیر مستقیم در سال۲۵۳۷ به ۶۱۴ میلیارد ریال خواهدرسید. سهم مالیات های مستقیم از این رقم برابر ۳۴۰ میلیارد ریال است .

رقم مهم ازاین افزایش از شرکتها و موسسات و واحد های تولیدی پیش‌بینی‌شده وبقیه از سایر منابع مالیاتی تامین خواهدشد.

براساس آمار وارقام،وصولی مالیات حقوق در سال ۲۵۳۷ از ۳۶میلیارد و ۵۴۰ میلیون و ۶۱۳ هزار ریال به ۵۰ میلیارد و ۳۰۴ میلیون و ۸۰ هزار ریال افزایش خواهدیافت.

رشد افزایش وصولی‌مالیات حقوق در شرایطی است که‌این افزایش از محل تغییر نرخ مالیاتی پیش‌بینی نشده است بلکه افزایش فوق بایدازمنابع شناخته شده تامین گردد.

بررسی هائی که در این زمینه صورت‌گرفته حاکی‌است در حال حضر وصول مالیات حقوق از کارکنان دولت یکی‌از سریعترین دریافتی منابع‌مالیات حقوق میباشد زیرا بلافاصله پس‌از دریافت به حساب دارائی واریز میشود.

واحدیابی مجدد

دراین بررسی آمده است ادارات امور اقتصادی ودارائی در تهران و شهرستان ها باید در مورد وصول مالیات حقوق **مجددا واحدیابی کرده‌وپرداخت کنندگان حقوق در واحد های کوچك رابیز ملزم سازند در آغاز هرماه ، مالیات حقوق را کسر و بدارائی پرداخت‌نمایند.**

میزان مالیات حقوق این‌واحد هامانند سایر موسسات‌وادارات خواهدبود تا۱۲ هزار ریال حقوق ماهانه و ۲۴۰ هزار ریال حقوق سالانه مالیاتی به آن تعلق نمی‌گیرد.

گفته میشود واحدیابی جهت دریافت مالیات حقوق‌ازموسسات و واحد های کوچك خدماتی ، صنفی ، تولیدی و بازرگانی از سال آینده در تمام حوزه ها مالیاتی وادارات‌اموراقتصادی و دارائی شروع میشودو هم‌اکنون نیز برخی از ادارات دارائی این کار را آغاز کرده‌اند.

شهبانو: اضافات دانشگاهیان باید تا نیمه اسفند پرداخت شود

عکسی از جلسه هیات امنای دانشگاه تهران: درسمت‌چپ منوچهر آگاه وزیر مشاور و رئیس سازمان برنامه و بودجه برفسور عدل رئیس هیات مدیره نظام پزشکی ، مهندس مجید اعلم، حقدان معاون‌وزارت علوم‌و آموزش عالی، فضل‌الله‌اکبری قائممقام رئیس دانشگاه تهران درصف دست راست، مهندس عبداله ریاضی رئیس مجلس‌شورای ملی و دکتر ایرج وحیدی مدیر عامل بنیاد اشرفپهلوی دیده می شوند .

در پیشگاه علیاحضرت شهبانوی ایران‌دیروزجلسه هیات امنای دانشگاه تهران در کاخ نیاوران تشکیل‌شد.

در این جلسه عبداله ریاضی استاد ممتازدانشگاه و رئیس مجلس شورای ملی ـ هوشنگ نهاوندی استاد و رئیس هیات امنای دانشگاه تهران ، وزیر مشاور و رئیس سازمان برنامه و بودجه و سایر اعضای هیات امنا افتخار حضور داشتند .

در آغاز جلسه دکتر قاسم معتمدی رئیس‌دانشگاه گزارش مفصلی از وضع کنونی آموزش و پیشرفت برنامه های دانشگاه بشرفعرض‌رساند . به هنگم عرض گزارش مربوط به افزایش پایه حقوق اعضای هیئت علمی و پاداش های پایان سال ـ علیاحضرت شهبانو مقرر فرمودند کلیه اضافاتی که به تصویب قوه مقننه رسیده و احکام آن صادر شده است و نیز پاداش های پایان سال حداکثر تا نیمه اسفند ماه پرداخت شود .

در مورد تجدید نظر در سیستم بازنشستگی و نحوه خدمت تمام وقت یا نیمه وقت در دانشگاه و حقوق و مزایای هیئت علمی علیاحضرت مقرر فرمودند دو کمیته تشکیل شود و تا آخر فروردین ماه سال ۲۵۳۷ گزارش‌دقیقی مشتمل بر پیشنهادهای اجرائی‌به پیشگاه معظمها تقدیم کند .

شهبانو فرمودند:رامحلی که پشنهاد می‌شود باید نظرات کارشناسان‌و امکانات مالی دولت را دربرگیرد و قابل اجرا و عمل باشد .

شهبانو فرمودند برای استادان و اعضای هیئت علمی علاوه بر مسائل مادی و رفاهی رعایت احترام و شئون آنان در جامعه نیز باید مورد توجه قرارگیرد. از اعضای هیئت علمی توقع داریم وظایف خودرا به بهترین وجه در آموزش و پرورش جوانان انجام دهند و جوانانی را که آینده‌ساز مملکت هستند با اعتقادات ملی و روحیه‌قوی تربیت کنند .

البته مملکت هم باید به وضع معنوی و مادی آنان توجه داشته باشد . استادان وظیفه دارند از لحاظ اخلاقی و انسانی‌به دانشجویان خودبیاد بیشتر رسیدگی کنند و دانشگاه‌در کارها باید مشارکت واقعی و صمیمانه اعضای هیئت علمی را در کلیه امورجلب و تامین کند . در پایان جلسه طرح تشکیل صندوق تعاون کارمندان اداری دانشگاه بعرض رسید و مورد تایید قرار گرفت و علیاحضرت فرمودند شخصا به این صندق کمک خواهند کرد. در پایان جلسه علیاحضرت شهبانودر زمینه بهره‌گیری بیشتراز بیمارستان های دانشگاهی و تسهیل مقررات اداری و مالی ، در جهت افزایش کارآئی موسسات آموزش عالی کشور تایید فرمودند .

شهبانو فرمودند استاد در دانشگاه باید در محیط کار خود مخصوصا از نظر معنوی احساس آسایش و اعتماد کند و وسائل لازم‌را دراختیار داشته باشد ویک محیط سالم برای فعالیت وی بوجود آید . اکثر استادان ایرانی ثابت کرده‌اند که به مبانی‌معنوی و انسانی و سنت های ملی دلبستگی دارند وفقط پایبند مادیات نیستند . باید این قبیل استادان را دلگرم کرد .

جامع‌ترین کتب علمی

توسط بنیاد اشرف ترجمه میشود

در حضور والاحضرت شاهدخت اشرف پهلوی نیابت ریاست عالیه بنیاد والاحضرت اشرف پهلوی بعد از ظهر دیروز جلسه هیات امنای بنیاد در کاخ اختصاصی والاحضرت تشکیل شد .

دراین جلسه آقای وحیدی قائممقام نیابت ریاست‌عالیه و مدیر عامل بنیادگزارشی از فعالیتهای گذشته وبرنامه های آینده بنیادراباستحضار رساند. وی در اشاره به فعالیتهای فرهنگی‌و اجتماعی بنیاد اظهار داشت : بنیاد به ترجمه و چاپ کتابهای علوم پایه در سطح لیسانس اقدام کرده است.

در هریک از رشته‌های علوم کمیته‌ای مرکب از استادان برجسته ، ترجمه جامعترین کتابهای علمی‌را که‌جوابگوی نیازدانشجویان و استادان باشد بعهده‌گرفته است. وی اقدام بنیاد رادر زمینه ترجمه و چاپ کتب علوم پایه دانشگاهی جواب مثبتی به خواسته‌های دانشجویان که اخیرا نیز درملاقات باآقای‌نخست‌وزیر مطرح کرده بودند دانست

مدیر عامل بنیاد سپس به ایجاد مرکز علوم وتکنولژی شاهنشاهی در شیراز از سوی بنیاد بمنظور تبدل نتایج تحقیقات بنیادی از مراحل آزمایشگاهی بمراحل اجرائی و تولید صنعتی از طریق تحقیقات کاربردی برای بدست‌آوردن تکنولژی مستقل ملی اشاره کرد و اظهار داشت : این مرکز وظیفه مرحله تبدیل نتایج تحقیقات بنیادی به‌مصنوعات قابل استفاده را متناسب با مرحله رشد اقتصادی و صنعتی کشور بعهده دارد.

وی سپس گفت با تاسیس مرکز امور بین‌المللی بنیاد اشرف پهلوی در پاریس با هیات امنای برگزیده و شناخته شده جهان فعالیت های این بنیاد در زمینه بین‌المللی آغاز کرده است .

مدیر عامل بنیاد همچنین به ساختمان مرکزی مرکز فرهنگی بنیاد در تهران طرح‌تحقیقاتی انجام شده در اردوهای‌عمران ملی‌و نیز طرح دبیرستان شبانه‌روزی در رامسر بمنظور بالا بردن کیفیت آموزش جوانان در سطح آموزش موسسات بین‌المللی و همچنین چاپ‌و انتشار نشریه بنیاد در ۱۲ هزار نسخه اشاره کرد.

در پایان این جلسه والاحضرت اوامری درجهت تسریع کارهای بنیاد صادر فرمودند.

وزیر راه اعلام‌کرد :

راه‌جدید شمال سال آینده آماده‌میشود

بودجه کل کشور همچنان در کمیسیون های بودجه و برنامه مجلس‌شورای ملی‌مطرح است و بدنبال‌تذکرات نمایندگان وتوضیحات مسئولان مربوط اعتبارات وزارتخانه ها مورد تصویب قرار میگیرد .

هنگام بررسی بودجه و اعتبارات وزارت راه ، وزیرراه گفت سال آینده پنج هزار کیلو متر راه رابه مرحله بهره‌برداری خواهیم رسانید و ساخته‌ان ۲۵۰۰ کیلو متر راه جدید را نیز شروع می‌کنیم. شاهراه‌کرج ـقزوین از ابان سال آینده بهره‌برداری میشودو این‌شاهراه تا تاکستان ادامه خواهد یافت. همچنین با ایجاد راه رودهن، دماوند ،زیراب شاهی‌که تابایان سال آینده مورد بهره‌برداری قرار میگیرد از سنگینی ترافیک جاده هراز کاسته خواهد شد.

در سال آینده ظرفیت بنادر به ۱۴ میلیون تن خواهدرسید وبرو‌ژه راه‌اهن بندرعباس ـ بافت ـ کرمان آماده شد کهاز سال اینده اغاز خواهد شد.

اعضای کمیسیون‌بودجه نیز راجع بمراههای کشور تذکراتی دادند. دکتر نجدد گفت برای وصل کردن روستا ها بشهرها ومراکز جمعیت به۳۰۰ هزار کیلومتر راه‌روستائی نیازداریم وسالهاست که میگویند شاهراه های تهران ـقزوین و تهران قم وفیروزکوه‌ساخته میشود ولی تاکنون خبری از آن نیست .

حسن‌اوحدی گفت تنها ساختمان راه ها کافی نیست باید بنگهداری راههای‌موجود هم توجه‌و ترتیبی اتخاذ گردد که‌از دخالت مهندسین مشاور درایجاد راههای روستائی جلوگیری شود .

پس‌از تذکرات حسن‌ملکشاهی، اسحقی‌نژاد ، نعمت‌اله قاضی، فرهنگ در خصوص راه‌های کشور ودقت بیشتر در کار فلاح مقدم نماینده تهران گفت.

سرمایه ما خلبانان ایرانی هستند نه‌خلبانان خارجی وشما بخلبانان‌و میهمانداران خارجی چندین برابر ایرانی ها حقوق ومزایا میدهید و همین تبعیض باعث میشود که میهمانداران ایرانی برخوردخوبی‌بامسافران نداشته باشند.»

تیمسار سپهبد خادمی مدیر عامل شرکت هواپیمائی ملی ایران درپاسخ بتذکرات اعضای کمیسیون بودجه مجلس طی سخنانی اظهار داشت .

سال جاری هواپیمائی ملی ایران‌یک صدو شصت وششم کلیه مسافرین جهان را حمل و نقل کرده است که کل مسافرین ۵۱۲ میلیون نفربودند مامیان کاربین‌المللی‌و کارداخلی تفاوتی‌قائل نیستیم . هواپیمائی ملی‌ایران‌قطعایک شرکت‌سرویس دهنده استولی سرویس‌گیرنده هم هست . مابایستی از تمام امکانات بهره‌گیری کنیم تابتوانیم جواب خواسته مردم راپدهیم واین کار احتیاج‌بزمان و نیروی انسانی دارد.

خادمی گفت بطور قطع و یقین سرویس داخلی که «هما» میدهد از سرویسی‌که درداخل منطقه اروپا انجام می‌شودخیلی بهتر است. وی افزود دراثر اعتباری که هما درجهان پیدا کرده‌است ۱۲ بانک جهانی ۷۲ میلیون دلار بدون‌هیچ تضمینی به‌هما وام داده‌اند

تاخیر در پرواز وجوددارد که مشکلات جوی باعث‌میشود وما نمی‌توانیم کاری بکنیم ولی در موارد دیگر مسعی بکنیم هرچه بیشتر تلاش کنیم که اینگونه مواردیگر تکرارنشود

از ۲۵ اسفند تا ۱۵ فروردین آب و برق

دستورعدم قطع اب وبرق به‌تمام ادارات برق نواحی و سازمانهای آب تهران و شهرستانها طی بخشنامه‌ای ابلاغ شد.

براساس این بخشنامه برق و آب مشترکین اعم از خانگی ویا صنفی و خدمات شهری از۲۵اسفند ماه جاری‌تاپانزدهم فروردین سال ۲۵۳۷ قطع نخواهدشد و مسئولین‌ادارات آب‌وبرق موظف هستند بعلت بدهی از قطع برق و آب خودداری کنند.

یک مقام مطلع امروز در این مورد بخبرنگار اطلاعات گفت در حال حاضر نیز برق مشترکین که بدهی کمی داشته باشند قطع نمی‌شود.

این مقام اضافه کرد با دستوری‌که اخیرا ابلاغ‌گردید علاوه بر موارد فوق برق و اب هیچیک از مشترکین در ایام عید بعنوان بدهی قطع نخواهد شد.

این ضوابط تا اوایل‌فروردین ماه برقرار است و از آن پس طبق‌مقررات‌عدم پرداخت بموقع بهای برق موجب قطع برق مشترکین خواهد شد.

امریکا ۳ لشگر در خاورمیانه مستقر میکند

واشنگتن ـ یونایتدپرس ـ آمریکا اعلام کرد که امنیت خاورمیانه و نواحی تولید کننده نفت در خلیج فارس برای ایالات متحده به‌اندازه امنیت ناتو و کشورهایی‌که در آسیا متحدان آمریکا بشمار میروند اهمیت‌حیاتی دارد .

«هارولد براون» وزیر دفاع امریکا که مطلب بالاز قول وی نقل شده است در یک سخنرانی‌که‌روز دوشنبه در شورای امور جهانی در لوس‌آنجلس ایراد شد روی تاکید جدید منافع نظامی و دفاعی امریکا در مناطق نفتخیز خاورمیانه و خلیج فارس انگشت گذاشت.

دولت کارتر دراین‌اواخر بطور روزافزون به اهمیتی که برای منافع ایالات متحده در خاورمیانه و منطقه خلیج فارس در ورای مسائل و ملاحظات مربوط به‌مناقشات جاری اعراب و اسرائیل قایل میباشد اشاره کرده است . آمریکا در نظردارد نیرویی که ابعاد آن بیشتر از سه لشگر خواهد بود ، در خاورمیانه مستقر کند بطوریکه این نیرو بتواند بسرعت جواب نیازهای‌دفاع از امنیت منافع حیاتی و استراتژیکی آمریکا را در آن منطقه بدهد .

وزیر دفاع امریکا در سخنرانی روزدوشنبه خود صریحترین و آمرانه‌ترین لحنی را که تاکنون در اظهارات گذشته‌اش سابقه نداشته درباره تلقی حیاتی بودن منافع آمریکا در خاورمیانه و منطقه خلیج فارس بکار برده‌و آن‌نواحی را از نظر ایمنی منافع‌امریکا منطقه‌ای بسیار خطیر و آسیب‌پذیر معرفی کرده است.

براون گفت : از آنجا که خاورمیانه و منطقه خلیج فارس بزرگترین منبع نفت دنیاراتشکیل میدهدبنابراین نمی‌توان‌حساب‌آنهارا ازحساب امنیت ملی خود امریکا و منافع استراتژیکی پیمان آتلانتیک شمالی و متحدان آسیایی آمریکا جدا کرد.

امنیت حمل نفت

وزیر دفاع امریکا سپس صریحا اعلام کرد که‌کشور وی مصمم است امنیت تولید وایمنی حمل آن را از خاورمیانه و منطقه خلیج فارس به کشورهای مصرف کننده نفت حفظ کند و ازآن پاسداری نماید و بدیهی است که از نظر آمریکامطلقا لازم است که توانید نفت در کشورهای خاورمیانه و حوزه خلیج‌فارس وهمچنین حمل‌وارسال آن برای‌کشور های مصرف کننده نفت از آسیب مخاطرات ناشی از مداخلات قدرت‌های خصم بدور باشد.

وزیر دفاع آمریکا در این سخنرانی صریحا نگفت که مقصودش از قدرت‌های خصمی که میتوانند امنیت تولید و حمل نفت‌خاورمیانه و خلیج فارس را به خطر اندازند کدام‌کشورهاهستند. اما استقراراخیر کارشناسان ومستشاران نظامی‌شوروی و در حدود ۵۰۰۰ نفراز سپاهیان کوبایی در اتیوپی برای پشتیبانی از مجاهدات جنگی این کشور برضد سومالی درمنطقه شاخ‌افریقا این وحشت تازه را بوجود آورده که توسعه نفوذ شوروی در آن نواحی ممکن است ایمنی تدارکات نفتی آمریکا و کشورهای همپیمان آن را در اروپا و آسیا تهدید کند.

پیام سفیر قطر در تهران

امروز سالروز ششمین سال زمامداری‌والاحضرت شیخ‌خلیفه بن‌حمد آل ثانی امیر دولت‌قطر است بهمین جهت در قطر جشنهائی ترتیب یافته است در تهران «احمدبن‌حمد العطیه » سفیردولت‌قطردردربارشاهنشاهی پیامی فرستاد و در آن ضمن برشمردن پیشرفتهای قطر در۶ سال گذشته گفت : درسالهای اخیر در قطر واحد های صنعتی بزرك مثل پتروشیمی تاسیس گردید . و هم اکنون یك‌واحد بزرك تولید برقو شیرین‌کردن آب در دست تکمیل است که با بهره‌برداری کردن از آن قسمتی از برق امارات تامین‌می شود و همچنین آب شیرین بیشتری‌دردسترس مردم‌گذارده میشود .

در زمینه سیاسی دولت‌قطر به وظیفه خود در برابر برادران عرب‌واقف است‌وهمواره کوشش نموده که همبستگی اعراب مستحکمتر شده تا بتوانند در برابر دشمن ایستادگی کنند و همچنین سعی میکند روابط دوستانه خود را با کلیه‌کشور ها تقویت کند .

سفیر قطر اضافه کرد هدف همه‌ی اقدامات امیر قطر در خوشبخت ساختن انسان قطری خلاصه میشود و تاکنون نیز در این زمینه موفق شده واین برنامه کماکان ادامه خواهد یافت .

جشن بمناسبت سوم اسفند

دیشب بمناسبت‌سالروز سوم اسفندباحضور حدودیکهزار تن ازاستادان و دانشجویان دانشگاه تهران مراسمی در باشگاه‌دانشگاه تهران‌برگزار شد. در این مراسم چندتن از دانشجویان و استادان در باره کودتای سوم اسفند و خدمات رضا شاه کبیر سخنرانی کردند و در پایان تلگرام تبریکی بشرح زیر به پیشگاه شاهنشاه مخابره گردید .

پیشگاه مبارک اعلیحضرت همایون شاهنشاه آریامهر

استادان و دانشجویان دانشگاه تهران فرا رسیدن سالروز سوم اسفند را که تقارنی فرخنده با یکصدمین سال تولد بانی ایران نوین اعلیحضرت رضا شاه کبیر یافته است به پیشگاه مبارک آن‌شاهنشاه‌عظیم‌الشان‌تبریک شاهنشاه اینکه دانشگاهیان به مناسبت این روزتاریخی، روزی که درخت برومند استقلال ایران زمین بدست توانای پدر آن شهریاربزرگ آبیاری گردید در باشگاه دانشگاه اجتماع نموده و سلامت و طول عمر و بقای سلطنت شاهنشاه آریامهر و شهبانوی دانش پرور و والاحضرت‌همایون‌ولیعهد والاگهر ودیگر نور چشمان والاتبارخاندان جلیل‌سلطنت را ازدرگاه ایزد متعال‌مسئلت دارند .

دانشگاهیان همچنین آرزو دارند تبریکاتشان بمناسبت این روز فرخنده مورد قبول خاطر خطیر آن شاهنشاه عظیم‌الشان قرار گیرد .

ساعت ۸ بعد از ظهرسه‌شنبه دوم اسفند ۲۵۳۶شاهنشاهی

تشکیل کمیسیون تعیین اجاره بهای خانه‌های خالی

شهرداری‌نتیجه بررسی‌های های خود رادر زمینه تعیین اجاره‌بهای خانه های اجاره‌ای دراختیار کمیسیون ویژه‌ای متشکل از وزیران کشور و مسکن و شهرسازی قرارمی دهد.

این کمیسیون پس از مطالعه کلیه جزئیات امر ، ضوابط نهایی اجاره بها را براساس قیمت گذاری واحد های مسکونی ودر صدی که از این قیمت برای اجاره ماهیانه واحد مسکونی‌باید اختصاص یابد، تعیین میکند.

در شهرداری پایتخت امروز گفته شد :

شهرداری تهران در کمیسیونهایی‌که بمنظور تعیین نرخ اجاره خانه های خالی ظرف چند هفته اخیر تشکیل داده است بادر نظر گرفتن قیمت عرصه واعیانی وارابط هزینه زندگی با اجاره سابق واحدهای‌مسکونی، ضوابطی رابرای اجاره بها تعیین کرده است.

مقامهای مطلع شهرداری امروز یادآور شدند باتوجه به‌این مسئله که کمیسیون وزیران نیز باید ضوابط مربوط به تعیین اجاره بها را دقیقا مورد مطالعه قرار دهد تاقیمت های تعیین شده منطقی و عادلانه باشد. از همین روی تاریخ به اجاره گذاشتن‌اولین سری‌از خانه های خالی‌توسط شهرداری پایتخت احتمالا یک هفته عقبتر می افتد وبدهم اسفند موکول خواهد شد.

۳۱ دانشجوی علوم سیاسی باقرارالتزام آزادشدند

به پرونده ۳۱ نفر از دانشجویان دانشکده علوم سیاسی که باتهام شکستن شیشه های دانشکده و دادن شعارهای ضدملی تحت‌تعقیب قرار گرفته بودند ، در دادسرای تهران رسیدگی‌شد بنابر شکایت مسئولان دانشکده‌علوم سیاسی‌و ابسته به حزب رستاخیز ملت‌ایران ۳۱ دانشجوی این دانشکده تحت تعقیب‌قرار گرفته‌بودند. روز گذشته ۱۱ نفر از این عده توسط مامورین‌دستگیر و همراه پرونده به‌دادسرای تهران فرستاده شدند. اتهام این عده در پرونده‌تظاهرات درمحوطه‌دانشکده و شکستن شیشه‌ها و دادن شعار های ضد ملی اعلام شده بود

پرونده جهت رسیدگی به دادشای دادیار شعبه تحقیق ارجاع شد .

دانشجویان دستگیر شده در تحقیقات اتهامات وارده را قبول نکردندو اظهار داشتند معاون دانشکده بخاطربرخی مسائل اداری و دانشجوئی با عده‌ای از دانشجویان و کارمندان دانشکده اختلاف دارد و با توجه به پاره‌ای از مسائل ، خواسته است بدینوسیله‌برای‌آنان ناراحتی ایجاد کند .

دادیار دادسرا پرونده را جهت رسیدگی بیشتر به کلانتری محل فرستادو عصر دیروز پرونده پس از رفع نقص‌مجددا بدادسرافرستاده شد و آقای اسلامی دادیار کشیک پس از تحقیق از دانشجویان آنها را با قرار التزام آزاد کرد .

هیات اقتصادی ایران وارد بغداد شد

طبق گزارش خبرگزاری فرانسه عصر روز سه‌شنبه یك هیئت اقتصادی‌ایرانی بریاست احمد کوروس معاون وزارت اقتصاد بران وارد بغداد شد. اعضای قیم هیئت درمذاکرات کمیسیون مختلط ایران و عراق که از اوایل هفته آینده آغاز بکارمی‌کند شرکت‌خواهد کرد .در مذاکرات کمیسیون مشترك بران و عراق امکانات همکاری اقتصادی دو کشورمورد بررسی قرار خواهد گرفت . روز یك‌شنبه وزیرخارجه ایران در راس هیاتی واردبغدادخواهد شد و تا روز ۴شنبه بامقامات عراقی مذاکره خواهد کرد .

دنیای‌ورزش‌فردا منتشر میشود

به‌احترام میلاد حضرت‌رسول اکرم(ص)و ولادت باسعادت حضرت‌امام صادق(ع) موسسه‌اطلاعات چون سالهای گذشته روزشنبه تعطیل است و مجله «دنیای‌ورزش» نیزاستثنائا پنجشنبه(فردا) منتشر میشود

درتاریخ ۲ر۱۲ر۳۶ کیف‌دستی اینجانب حسین پریسای از داخل اتومبیلم بسرقت رفته‌است کیف مزبور محتوی‌دوفقره دسته چك به‌شماره حسابجاری ۱۱۶۰ بانك بازرگانی ایران شعبه‌نادری بنام اینجانب وبانك صادرات شعبه پیچ شمیران به شماره ۸۳۵ مشترکا بنام حسین پریسای و هوشمند منجم و اسناد دیگر بوده‌است . بدین‌وسیله اعلام میدارد کلیه‌چك های ذکر شده بالا واسناد مربوطه ازدرجه اعتبار ساقط‌است. بدیهی است مراتب به بانك‌های فوقو مراجع صلاحیتدار گزارش شده‌است.

حسین پریسای

اطلاعیه

برای شهرداران و روسای انجمن های شهر استانهای گیلان ومازندران

بدین‌وسیله باگاهی شهرداران و روسای انجمن های شهر استان‌های گیلان و مازندران که‌قرار است روز هفتم اسفندماه برای شرکت‌دراولین نشست شورای اتحادیه‌منطقه‌ای در بابلسر اجتماع نمایند میرساندکه برای دریافت کارت و ترتیب‌اقامت خود روز ششم اسفندماه به‌نماینده اتحادیه در شهرداری بابلسر مراجعه فرمایند.

مالف ۲۷۴۹۶

اتحادیه شهرداریهای کشور شاهنشاهی ایران

قابل توجه همه‌دختران ایرانی

اطلاعات بانوان، یك دختررابعنوان «دختر نوروز» انتخاب میکند و در نوروز به هزینه خود به خارج از کشور میفرستد .

برای آگاهی از شرایط انتخاب دختر نوروز ، مجله‌اطلاعات بانوان را مطالعه فرمائید .

اطلاعیه

نظر به اینکه قسمت‌فروش لوازم یدکی اتومبیل های فولکس واگن واودی‌اینشرکت طبق معمول همه‌ساله‌ازتاریخ ۱۵ر۱۲ر۲۵۳۶الی۱۴ر۱ر۲۵۳۷ بمنظور صورت برداری ازموجودی انبار تعطیل خواهد بودلذاازکلیه‌دارندگان اتومبیلهای‌فولکس واگن‌واودی تقاضادارد درایامیکه‌قسمت‌فروش‌لوازم یدکی شرکت بشرح بالا تعطیل میباشداحتیاجات خود را از نمایندگان این‌شرکت درتهران و شهرستانها تامین نمایند.

شرکت سهامی‌خاص

ثابت پاسال

استخدام مهندس برق، مکانیک وشیمی

شرکت سهامی تولید و انتقال نیروی برق ایران(توانیر)وابسته به وزارت نیرو جهت تکمیل کادر فنی خود درتهران تعدادی‌مهندس برق ، مکانیك وشیمی رابهمکاری‌دعوت‌مینماید.

داوطلبین واجد شرایط می توانند جهت کسب اطلاعات بیشتر وثبت نام باهمراه داشتن مدارك زیر به امور کارکنان این شرکت واقع‌در تهران ـ میدان ونك ـ خیابان برزیل مراجعه نمایند .

۱ـ اصل شناسنامه
۲ـ اصل مدرك تحصیلی
۳ـ اصل برك پایان خدمت وظیفه یا معافیت دائم
۴ـ ۵ قطعه عکس ۴×۶ م الف ۲۷۰۳۰

جناب آقای غنی‌زاده مظهر انسانیت و علاقمند بخدمتگزاری شاومیهن

انتخاب شمارابسمت شهردار اصفهان صمیمانه تبریك گفته قندرستی و شادکامی شما را ازخداوند متعال‌خواستارم.

پروین غفاری‌ـنماینده انجمن شهر پایتخت