پیشنهاد مهم شاهنشاه برای مبارزه با فقر و بیسوادی

شاهنشاه باسرعتی دو برابر سرعت صوت مدت ۵۷ دقیقه با یك هواپیمای جت فانتوم با مهارت بسیار پرواز نمودند

- در نطق مهم شاهنشاه هنگام دریافت درجه دکترای افتخاری از دانشگاه «هاروارد» گفته شد: ستمگریها، محرومیت‌ها، تبعیضها، فقر و جهل و بیسوادی ریشه های بیماری جامعه امروز دنیا است
- در جامعه امروز ما عملا عده کثیری از گرسنگی میمیرند وعده قلیلی نمی دانند ازفرط سیری چه

متن بیانات شاهنشاه در دانشگاه «هاروارد» در صفحه ۲۰ چاپ شده است

سفر شاهنشاه آریامهر به ایالات متحده امریکا با اینکه یك سفر خصوصی است ، معذالك توجه کلیه محافل امریکا رابخودمشغول داشته است و خبرگزاریهای بین‌المللی جهان جزئیات این سفر را لحظه به لحظه به سراسر مراکز خبری جهان مخابره میکنند .

شاهنشاه درچهارمین روز اقامت غیررسمی در ایالات متحده‌امریکا دیروز در شهر «سنت‌لوئیس» واقع در «ایالت میسوری» از کارخانه هواپیماسازی «مك‌دونال دوگلاس» دیدن فرمودند .

روز قبل از آن شاهنشاه آریامهر در یك مراسم باشکوه از دانشگاه معروف و قدیمی «هاروارد» درجه دکترای افتخاری در رشته حقوق دریافت داشتند

* رهبر برجسته

درشهادت نامه مربوط به‌درجه دکترای افتخاری که بوسیله رئیس دانشگاه هاروارد هنگام تقدیم آن به حضور شاهنشاه خوانده شد نوشته شده است :

«... تقدیم یکی از رهبران برجسته قرن بیستم که قدرت را وسیله‌ای سازنده برای تحقق انقلاب اجتماعی و اقتصادی در سرزمینی کهنسال ساخته‌اند» .

در مراسم اعطای دکترای افتخاری به شاهنشاه که سیصد و هفدهمین مراسم اعطای درجات دانشگاه هاروارد بود شخصیت های برجسته

بقیه در صفحه چهارم

- نطق شاهنشاه در آئین اعطای درجات دانشگاهی ۶ بار با ابراز احساسات وکف زدنهای ممتد حاضران قطع شد

شاهنشاه از ملل صلحدوست دعوت فرمودند که یك «سپاه بین‌المللی خدمتگزاران بشر» ایجاد نمایند

- شاهنشاه اعلام فرمودند نخستین گام درراه حفظ صلح جهان ، خلع‌سلاح عمومی و کامل و جلوگیری از تولید و گسترش سلاح های هسته‌ای میباشد

شاهنشاه آریامهر دیروز بمدت ۵۷ دقیقه برای نخستین بار یك فروند هواپیمای جت فانتوم «اف-۴» را هدایت فرمودند. این هواپیما سرعتی دوبرابر سرعت صوت دارد ومهارت شاهنشاه در هدایت آن موجب اعجاب و تحسین خلبانان ورزیده امریکائی قرار گرفت . این عکس شاهنشاه را در لباس مخصوص پرواز داخل هواپیما نشان میدهد . (عکس رادیوئی اطلاعات)

اطلاعات

۲۴ صفحه

شنبه ۲۵ خرداد ماه ۱۳۴۷
. . . . . شماره ۱۲۶۱۰
. . . . . سال چهل‌ودوم
. . . . . تکشماره ۴ ریال

متن آئیننامه جدید فوق‌العاده مأموریت کارمندان دولت

* نخست وزیر ووزراء سه هزار ریال و معاونین ، استانداران ، سفراء روزانه دو هزار وپانصد ریال فوق‌العاده ماموریت دریافت میکنند

* میزان پرداخت فوق العاده ماموریت به کارکنان وزارتخانه های کشاورزی ، اصلاحات ارضی، منابع طبیعی ، راه و خارجه و کارکنان فنی تعیین شد

* مدت ماموریت نباید از ۶ ماه در سال بیشتر باشد و در صورت تجاوز فوق‌العاده روزانه به کارمند تعلق نمی‌گیرد

درصفحه آخر

بحران برلین شدت مییابد

اعتراض شدید متفقین غربی به‌شوروی

* امریکا ، انگلیس وفرانسه اقدام آلمان شرقی را در مورد محدودکردن مسافرت به برلین غربی تقبیح کردند

درصفحه ۲

نیمه شب دیشب :

سنگ آسمانی

از نزدیکی زمین رد شد

در صفحه سوم

نخست‌وزیر در مراسم فارغ‌التحصیلی مدرسه امریکائی‌ها گفت :

در برنامه تحصیلات تجدید نظر میشود

در صفحه بیست‌و یکم

شبهای عروسی سال چگونه برگزار شد

دیشب وپریشب ۴۹۲ عروس به «خانه‌بخت» رفتند

* دریك عروسی نخست‌وزیر شرکت کرد ویك دختر بانیم میلیون تومان «مهریه» بله‌گفت و مهندسی سك خودرا بعنوان بهترین هدیه به زنش تقدیم نمود وپسر ودختری پس از ۱۲ سال نامزدی باهم عروسی کردند !

درصفحه حوادث

شهبانو فرح دررم

علیاحضرت شهبانو فرح که‌هم اکنون بطور خصوصی درایتالیابسر میبرند روز پنجشنبه رم پایتخت آن کشوررا به قصد دیدار از شهر فلورانس ترك فرمودند .

شهبانو فرح در طول‌اقامت غیر رسمی در رم از گالری های هنرو مراکز خرید در این شهر دیدن فرمودند .

عکس فوق شهبانوفرح‌رادر یکی ازخیابانهای رم نشان‌میدهد

اعلامیه منطقه وظیفه عمومی تهران

تاریخ اعزام مشمولین عادی حوزه شرقی اعلام شد

- روز های سوم - چهارم و پنجم تیر مشمولین به خدمت اعزام میشوند

امروز ازطرف منطقه وظیفه‌عمومی تهران تاریخ اعزام بخدمت مشمولین عادی متولد سال های ۱۳۲۳ تاپایان ۱۳۲۷ (مربوط به حوزه شرقی) طی اعلامیه‌ای بشرح زیر انتشار یافت.

* متن اعلامیه

نظر به‌اینکه قرعه کشی مشمولین عادی در سال ۴۷ لغو گردیده و می‌بایست مشمولین عادی به مراکز آموزشی اعزام ودر مراکز آموزشی ارتش پس از رفع نیاز سهمیه ارتش وژاندارمری کل کشورو احتیاجات دولت وضع بقیه مشمولین روشن گردد از این جهت در حوزه‌شرقی قرعه کشی انجام نخواهد گرفت .

تاریخ اعزام مشمولینی که از حوزه شرقی برك آماده بخدمت دریافت داشته‌اند بدین وسیله‌ابلاغ میگردد که‌درتاریخ‌های‌تعیین شده بادردست داشتن ۸قطعه‌عکس‌ودو برك‌رونوشت شناسنامه و برك آماده بخدمت در استادیوم ورزشی فرح پهلوی واقع در خیابان حافظ‌حضور بهمرسانیده تاترتیب اعزام‌آنان بمراکز آموزشی داده شود .

۱- مشمولین سال ۱۳۲۷ که از حوزه شرقی برك آماده بخدمت دریافت داشته‌اند در ساعت ۶ صبح روز ۴۷٫۲٫۳ .

بقیه در صفحه بیست‌و یکم

قرعه‌کشی بلیطهای مسابقات فوتبال جام آسیائی انجام شد وبرندهٔ خوشبخت

اتومبیل آریا

تعیین گردید . لطفا به اطلاعیه شرکت سهامی جیپ در صفحهٔ ۴ توجه فرمائید.

دانشگاه پهلوی

آگهی پذیرش دانشجو برای دوره تحصیلی M.A. زبان انگلیسی

در صفحه دهم این روزنامه چاپ شده است

۳-۳ آ-۱۲۹۹۸

آگهی مسابقات ورودی دانشگاه تهران

فردا در روزنامه اطلاعات منتشر میشود

باشرکت در انتخابات شوراهای داوری پایتخت اساس عدالت نوینی را پایه‌گذاری نمائید

شرکت ملی نفت ایران

انتخاب دیپلمه کارآموز برای شرکت ملی گاز ایران

بدینوسیله باطلاع داوطلبانی که در امتحانات کتبی روز جمعه سوم خردادماه جاری مربوط به انتخاب عده‌ای دیپلمه جهت شرکت ملی گاز ایران شرکت نمودند ونام آنان در زیردرج گردیده میرساند که برای انجام مصاحبه طبق برنامهٔ زیر در اداره استخدام شرکت ملی نفت ایران واقع درخیابان سپهبد زاهدی (فیشرآباد) کوچه شریف حضور بهمرسانند :

درصفحه دهم

آگهی انتخاب استادیار

آ-۱۶۰۱۰ شرح درستون استخدام

اطلاعیه برای مشترکین محترم شرکت سهامی بین‌الملل

نظر باینکه مدیر عامل شرکت‌برق‌اختصاصی بین‌الملل در اجرای‌نظر دولت‌ووزارت‌آب‌وبرق در شرکت برق منطقه‌ای‌تهران حضوریافته آمادگی خودرابرای تحویل کلیه مشترکین و تعطیل کارخانه با تنظیم موافقت‌نامه اعلام نموده‌است از اول‌تیرماه سال جاری تحویل‌مشترکین کارخانه برق اختصاصی‌بین‌الملل شروع خواهدشد . لذابرای انجام این منظور مامورین برق منطقه‌ای تهران از تاریخ فوق شروع به صورت برداری وپلمپ کنتور خواهند نمودومشترکین شرکت‌برق بین‌الملل‌میبایستی‌بادر دست داشتن برك‌مفاصاحساب نیروی مصرفی خود از شرکت مذکور به هیئت برقهای اختصاصی واقع‌در خیابان شاه چهارراه سیمتری جهت‌تبدیل برق خود مراجعه نمایند.

ضمنا باطلاع میرساند که شرکت برق‌بین‌الملل جز دریافت بهای نیروی مصرفی حق دریافت هیچگونه وجه‌دیگری جهت‌معرفی مشترك به برق منطقه‌ای تهران نخواهند داشت.الف ۲۷۷۶

شرکت‌برق‌منطقه‌ای تهران

آ-۱۵۸۵۸

قطعنامه سمینار بررسی مسائل ماهی

درصفحه ۲۱

مغازه بامحل فوق‌العاده

درصفحه نیازمندیها

آ-۱۶۰۶۴ ۱-۲

۴۹۰۶٫۳۸۸۰ - ۱۱٫۲٫۴۷

اطلاعیه شهرداری پایتخت

بمنظور تسهیل در امر ترافیك‌شهر و خارج شدن تاکسی های گازوئیلی از سرویس و تلطیف هوای شهر و تعویض اتومبیلهای گازوئیلی به‌بنزینی‌ورعایت حال مالکان‌تاکسی های گازوئیلی از نظر پرداخت مطالبات معوقه شهرداری بنابه‌پیشنهاد شهرداری و موافقت‌نامه شماره ۶۷۸۶ر ش-۹٫۲٫۴۷ وزارت کشور بقائم‌مقامی انجمن شهر و باستناد تبصره ۴۱ قانون بودجه سال ۱۳۴۴ کل کشور از تاریخ دهم‌اردیبهشت‌ماه‌جاری لغایت دهم تیرماه ۱۳۴۷ تقاضای توافق مودیان عوارض ملغی شده تاکسیهای گاروئیلی پذیرفته میشود .

علیهذا از مودیانیکه مایلند از مزایای توافق‌بهره‌مند شوند تقاضا میشود که‌درخواست توافق خود را در مهلت تعیین شده فوق باداره عوارض اتومبیلهای‌شهرداری‌واقع‌در خیابان کورش‌کبیر مقابل کلانتری سوار تسلیم و رسید دریافت دارند .

شهرداریا پایتخت

رادمردی بزرك باخصائلی ملکوتی پس‌از گذران یك زندگی پرافتخار رخت‌از میان‌مابربست . این سوك بزرك وجبران‌ناپذیر رابه بازماندگان‌استاد عالیقدر دکتر یوسف میر ایروانی بویژه بانوی گرامی و فرزندان ارجمند و برومند آن مرحوم تسلیت میگوید .

بمنظور بزرگداشت خاطره آن‌استاد عالیقدر مجلس یادبودی از ساعت ۹ تا ۱۱ روز یکشنبه ۲۶ خردادماه جاری در مسجد مجد منعقد خواهد بود .

دکتر جمشید آموزگار

آگهی اداره امور شوراهای داوری

درصفحه ۱۱

سرمقاله

امریکا تجلیل میکند

دانشگاه معتبر و مشهور «هاروارد» روز گذشته در سیصدوهفدهمین جلسه فارغ‌التحصیلی خود به شاهنشاه‌ایران دکترای افتخاری‌تقدیم کرد و بعنوان «یکی از رهبران برجسته قرن بیستم که قدرت‌را وسیله‌ای سازنده برای تحقق انقلاب اجتماعی‌واقتصادی درسرزمینی کهنسال ساخته‌اند» شخصیت ایشانرا ستود. شاهنشاه‌نیز دربیاناتی که بهمین مناسبت ایراد فرمودندازجامعه‌امروز بشری «که‌بیماری در تمام سطوح آن چه در سطح بین‌المللی ، چه در سطح ملی و حتی در واحدهای کوچکتر شهری و خانوادگی بچشم میخورد» یاد کردند و گفتند : «البته این بیماری ریشه‌های مزمن‌دارد مانند محرومیت‌ها ، تبعیضات ، ستمگریها ، تعصبات ، کینه‌ورزیها، دشمنی‌ها ، فقر ، جهالت ، گرسنگی ، بیسوادی ... ولی این‌آفات اجتناب ناپذیر نیست و میتوان بر آنها غلبه کرد همانطور که اینك بابیماریهائی مانند وباوطاعون و سایر بلایای آسمانی مبارزه میکنیم و آنها را شکست داده‌ایم ».

سفر شاهنشاه بامریکا هرچند که یك مسافرت غیر رسمی‌است معهذا مانع‌آن‌نبوده است که امریکا به‌بزرگترین وجهی ازمعظم‌له تجلیل و تحسین کند . پرزیدنت جانسون در ضیافت شامی به بافتخار شاهنشاه در کاخ سفید ترتیب یافته بود با اظهار خوشوقتی از ملاقات معظم‌له اظهار داشت:

«پذیرائی از شاهنشاه ایران افتخار بزرگی است که بعنوان رئیس جمهوری امریکا نصیب من شده است و من مفتخرم به مقدم یکی از دوستان دیرین خودرا گرامی میدارم ...

هنگامی که من درسال ۱۹۶۳ از ایران دیدن‌میکردم دریافتم که رهبر فداکار این کشور سرانجام ملت خویش را بسوی ترقی و خوشبختی سوق خواهند داد».

سخنان پرزیدنت جانسون انعکاسی ازاحترام خاص ملت‌امریکاست نسبت بشاهنشاه ایران وآرمانها واهتمامات ایشان‌برای ارتقاءملت خود واعتلای حیثیت ومقام انسانی که در امریکا برای کمتر کسی ناشناخته است و از همینرو مسافرتهای شاهنشاه بامریکا همواره موجی از احساسات صمیمانه طبقات مختلف مردم ورهبران‌سیاسی وزعمای دولت و مقامات برجسته اقتصادی و فرهنگی و اجتماعی را متوجه معظم‌له ساخته است ولو سفرهایی که مثل نوبت اخیر عنوان وجنبه رسمی نداشته است.

در دانشگاه هاروارد ، شاهنشاه طی خطابه خود مسائل ومشکلات اساسی انسان قرن حاضر را مورد بررسی‌قرار داده، بسابقه‌تجاربی که انقلاب ایران از گماردن نیروهای انسانی باهدفهای مشخص‌در خدمت جامعه بدست داده است ، تشکیل یك‌سپاه بین‌المللی را بنام «سپاه‌رفاه» پیشنهاد کردند.

در توضیح این پیشنهاد شاهنشاه میگویند: «من‌امروز پیشنهاد میکنم که سپاهی بین‌المللی بنام سپاه جهانی رفاه، بوجود آید که در آن افرادی ازهر کشور ، هرطبقه ،هرنژاد ،هر مذهب ،هرجنس، هرسن ، درهر وضع اقتصادی و اجتماعی فقط با این وجه اشتراك که قسمتی از عمر خود را وقف‌خدمتگزاری بنوع‌انسان کنند،بوجود آید» شاهنشاه خاطرنشان فرمودند که این سپاه میتواند وابسته به سازمان ملل متحد باشد و هزینه لازم برای ایجاد آن باید از طریق کاستن هزینه‌های نظامی یعنی پس از برداشتن گامهای موثردر راه رسیدن به خلع‌سلاح عمومی بدست آید و تاآن‌موقع پول مورد نیاز رامیتوان بوسیله کمکهای دولتها وسازمانهای غیر دولتی از طریق‌سازمان ملل متحد جمع آوری کرد».

این نظر در واقع مکمل پیشنهادی است که شاهنشاه درکنگره جهانی مبارزه بابیسوادی «تهران» ارائه نمودند و از دولتهای‌جهان خواستار شدند که سهمی ازبودجه‌های نظامی رابرای یك‌پیکار بین‌المللی علیه جهل که مادربسیاری بیماریها و مشکلات‌اجتماعی است تخصیص دهندو اکنون در سطحی وسیعتر و برای هدفی جامع‌تر وشامل‌تر،ملتها ودولتها ی‌جهان رابیك‌همکاری یابعبارت دقیقتر بیك جهاد بین‌المللی دعوت میکنند.

باین کیفیت ، سفر شاهنشاه بامریکا نه‌تنها برای کشور وملت ایران حائز نتایج مثبت و ارزنده میباشد که موارد آن دراعلامیه مشترك شاهنشاه و پرزیدنت‌جا نسون‌منعکس‌است،بلکه‌جهانی‌از آثار وفواید این سفر بهره‌مند میشود و ملل عالم را بیش ازپیش باسیمای درخشان این«رهبر برجسته‌قرن‌بیستم» آشنا خواهدساخت.

بحران برلین شدت میبابد :

اعتراض شدیدمتفقین غربی به‌شوروی

این عکس دیروز از اتوبان معروف بین‌آلمان غربی و برلین غربی که از خاك آلمان شرقی می‌گذرد برداشته شده و ازدحام مردمی را که می - خواهند از آلمان غربی به برلیـن غربی بروند نشان میدهد . دولت آلمان شرقی اخیراً با وضع مقررات تازه برای کسانی که قصد دارند از این اتوبان به برلین غربی سفر کنند محدودیت های تازه ای قائل شده است . با وضع مقررات تازه ورود اتباع آلمان غربی به برلین غربی مشکل‌تر شده و صف اتومبیل هائـی که در عکس دیده میشود نشانه‌ای از این مشکل است . عکس رادیوئی اطلاعات

سازمان ملل- آسوشیتدپرس - رویتر- بحران برلن در۲٤ ساعت‌گذشته بیش ازپیش شـدت یافت . اقدامات آلمان شرقی درایجاد محدودیت برای مسافرت‌اتباع آلمان غربی به برلین‌غربی درآلمان غربی و درکشورهای امریکا وانگلیس وفرانسه باعکس‌العمل شدید روبـرو شد . در لندن دولت انگلیس ضمن یادداشتی بـه سفیر شوروی خاطر نشان ساخت که‌دولت شوروی‌باید متوجه مسئولیت های حود درآلمان باشد .

در واشنگتن دین‌راسك باسفیرشوروی واوتانت ملاقات کرد و درباره بحران برلین مذاکره‌نمود.

امریکا و انگلیس و فرانسه اقدام آلمان شرقی را که از آلمانها می‌خواهند برای ورود به‌برلن گذرنامه وویزا داشته باشند تقبیح کرده‌اند.

از دیروز مقررات جدید در راه برلن که از آلمان شرقی می‌گذرد بمرحله اجرا درآمد و باعث‌تعویق رفت‌وآمد ها شد اما امروز رفت‌و آمد عادی گزارش داده شده‌است همزمان با این دولت آلمان غربی سفیر خود را در مسکو به آلمان احضار کرد و قصد داردبا متفقین درباره چگونگی اعمال فشار بر شوروی برای جلوگیری ازاقدامات آلمان شرقی‌مذاکره‌کند کیزینگر صدر اعظم آلمان غربی اعلام‌کرده که فردا جلسه‌کابینه‌آلمان‌تشکیل خواهد شد تا به این مسئله رسیدگی کند

* **اعتراض شده**

یك سخنگوی دولت آلمان‌غربی گفت که دول‌امریکا، انگلیس و فرانسه در چند روز آینده‌اعتراض شدیدی به دولت شوروی در این مورد خواهند کرد .

اگر چه تصور نمیرود این اعتراض اثری داشته باشد مسلم است شوروی از اقدامات آلمان شرقی حمایت خواهد کرد امااقدام متقابل متفقین غربی فقط پس از آنکه جواب اعتراض های آنان‌از جانب شوروی رسید بعمل خواهد آمد .

دولت انگلیس دیروزیاد داشت اعتراض درباره مقررات جدیدآلمان شرقی بدولت شوروی دادو آن‌دولت رامسئول دسترسی آزاد از غرب‌به برلن غربی نامید .

رئیس فراکسیون پادلمانی حزب دمکرات مسیحی گفت کیزینگر امروز تلفنی با جانسون ، ویلسون نخست‌وزیر انگلیس و ژنرال دوگل مذاکره خواهد کرد .

* **دردسر**

روزنامه نویس دویچلند ارگان آلمان شرقی در مقاله‌ای با لحن شدید اخطار کرد دردسر هائی برای آلمان غربی ایجاد خواهدشد مگر آنکه آلمان غربی آلمان‌شرقی رابرسمیت بشناسد .

صدراعظم کیزینگر دریك‌کنفرانس مطبوعاتی اعلام کرد وضع بسیار بدی است با متفقین برای اجرای اقدام متقابل تماس خواهد گرفت وی گفت حاضر است با نخست‌وزیر آلمان شرقی مذاکره کند .

اما این کاربمنزله شناسائی آلمان شرقی نخواهد بود .

امروز همچنین اعلام شد که «ویلی‌برانت» وزیر خارجه آلمان غربی درشورای وزیران ناتو که در ۲۳ ژوئن در «ایسلند» تشکیل‌می شود بادین‌راسك وزیر خارجه امریکا مذاکره خواهد کرد .

دین‌راسك دیروزنیز با اوتانت دبیر کل سازمان ملل مذاکره کرده اگر چه تصور میرود این مذاکرات درباره بحران برلن بوده باشد اما راسك حاضر نشد بگوید درباره چه موضوعی مذاکره کرده است .

ویتکنگ با موشکهای خیزران بسایگون حمله‌برد

هانوی -۱٤ ژوئن - خبرگزاری فرانسه - ویت کونگها امروز بـا موشك‌بپایگاه سان‌نهوت(سایگون) حمله کردند.

موشکهای ویت کونك در این حمله به سبك موشکهای قدیم‌چین بود و در آن از خیزران استفاده میشد .طی این‌حمله‌چندین‌موشك توسط ویت کونکها بسوی‌فرودگاه سایگون پرتاب گردید . هنوزتعداد تلفات طرفین در این حمله معلوم نیست. اینك بیش از یك ماه است که سایگون در محاصره حمله ویت کونکها است وبارانی ازموشك وخمپاره کمونیستها در این شهر فرود می‌آید .

نماینده ویت کونك در هانوی طی یك کنفرانس مطبوعاتی گفت بـر خلاف گفته امریکائیها حملات ما به شهر سایگون حساب شده‌است و تنها ستاد ژاندارمهای امریکائی‌و رژیم سایگون هدف نیروهـای ویت کونك قرار میگیرند.

نماینده ویت کونك افزودمراکز پلیس ، انبارهای سوخت وتسلیحات هدف نیروهای ما است و ما بارها از مردم طلب کرده‌ایم از اطراف این هدفها دور شوند.

۱۰۰ موشك برای ۱۰۰ شب

اعلامیه‌هائی که درسایگون از طرف ویت‌کنگها منتشر شده حاکی است که ویت‌کنك‌در نظر دارد مدت ۱۰۰ شب و هر شب ۱۰۰ موشك به سایگون شلیك کند . رادیوی ویت‌کنك از مردم سایگون دعوت کرده که به مراکز نظامی و تاسیسات امریکائی نزدیك نشوند ، چون این تاسیسات هرلحظه در معرض حمله‌ویت کنك‌قرار دارد .

روزهای بحرانی برای بلی برك

کیپ تاون - آسوشیتد پـرس - متخصصان‌قلب‌پیروزی‌مهمی درمبارزه بیماری دکتر بلی‌برك بدست آوردند اما منابع مطلع گفتند که چند روز آینده برای بلی‌برك روز های‌بحرانی خواهد بود و در عرض یك هفته بقا یا مرك او روشن خواهد گردید.

پزشکان علت بیماری او را گیر- آوردند و اعلام کردند وی بدرمان پاسخ مناسب داده است معلوم شد آنچه پزشکان قبلا هیپاتیت (التهـاب کبد) نامیده بودند در واقع یـك عفونت خون است چون عامل ایـن عفونت شناخته شده گروه پزشکان میتوانند با آن مبارزه کنند . اگر بلی‌برك یك آدم عادی بود پزشکان میتوانستندبامقادیر زیادآنتی‌بیوتیك او را خوب کنند .

اما چون او دارو های مختلفی خورده است آنتی‌بیوتیك زیادممکن است اثر بدی روی کبد اوبگذارد و حال او را بدتر کند .

مشکل کار بلی‌برك این است که اگرداروی ضددفع‌راکم کنندممکن است آثار دفع قلب تشدید شود و اگر این دارو را زیاد کنند مقاومت بدن او در برابر عفونت کم خواهد شد .

آخرین بولتن بیمارستان حاکی است که وضع بلی‌برك اندکی بهبود یافته است بهوش است و باکارکنان بیمارستان حرف میزند همسر دکتر بلی‌برك به‌خبرنگاران گفت شوهرش از دیروز تا بحال فرق بسیار کرده اما هنوز ضعیف و بیحال است .

عملیات مزدوران کاتانگا در پاریس

پاریس - ۱۳ ژوئن - خبرگزاری فرانسه در ۲٤ ساعت گذشته اوضاع فرانسه باز هم روبوخامت گذارد .و علیرغم ممنوعیـت تظاهرات سیاسی عده زیادی‌از جوانان دست چپی در پاریس وشهر های‌دیگر دست به تظاهرات دامنه داری زدندکه در چند مورد منجربه زدوخور شدید با پلیس گردیده است .

ژرژپمپیدو نخست وزیر فرانسه اعلام کرد اگر عوامل خرابکار و هرج‌ومرج طلب بخواهند امنیت جمهوری رابخطراندازنددولت‌اجبارا ازنیروهای انتظامی استفاده خواهد کرد .

بدستور دولت فرانسه تاکنون چند سازمان افراطی که عملیات آنها مخالف با قوانین فرانسه‌است منحل گردیده‌اند .

علی‌رغم دستور دولت امروز مجددا گروههای افراطی درپاریس به خیابانها ریختند وبا نیرو هائی پلیس به‌زدوخورد پرداختند.

تظاهر کنندگان در چندین منطقه ازشهر پاریس حریق‌برپا کرده‌و چند اتومبیل را آتش زده وبه مغازه ها حمله کردند. درغرب فرانسه‌نیز تظاهرات خونینی برپا گردید وانفجار یك نارنجك یکی از تظاهر کنندگان را مجروح ساخت .

تئاتراد‌ئون در پاریس که در نخستین روزهای‌برپاشدن‌تظاهرات ضددولتی باشغال نیرو های ضد دولتی‌در آمد وبصورت عملیات‌ضد دولت‌درآمده بودشب گذشته‌توسط نیروهای انتظامی اشغال گردید.

این‌عملیات همراه بازدوخورد شدید بود .اما تلفاتی نداشت .

گروه «کاتانگا» افراطی ترین‌گروه جوانان فرانسوی است .امروز هم سوربن راکه در اشغال جوانان بود تخلیه کردند.

روسای کمیته جوانان اعلام کرده بودنـد سـوربـن به صورت‌یك‌زباله‌دانی‌درآمده و خطر ابتلای‌به‌بیماریهای مختلف بسیاری‌از جوانان‌راتهدید می کند .

تبعید ازفرانسه

امروز چهل و پنج تن از خارجیان مقیم فرانسه که‌در تظاهرات اخیر شرکت کرده بودند از این کشور تبعید شدند . در میان این عده نه نفر اسپانیائی ، سه هلندی ، چهار پرتقالی ، دو کانادائی، دو سوئیسی ، یك لهستانی ، یك ایرانی و یك لبنانی دیده میشوند .

آگهی فروش سهام

شرکت سهامی هکمتان بمنظور ازدیاد سرمایه خود سهام جدیدی بمبلغ ۲۰۰ میلیون ریال (هرسهم پانصد ریال) بـرای فروش عرضه مینماید این‌سهام بانام خواهد بود . ووجه آن صددرصد در مقابل قبض موقت باید پرداخت شود . طالبین میتوانند برای خرید سهام این شرکت به‌آدرس خیابان‌فرصت شاهرضا شماره ۹۰ مراجعه و یاوجه هرمقدار سهام را کـه مایل به‌خرید آن هستند به‌حسابجاری ۳٤۳۵ این شرکت‌نزد بانك اعتبارات صنعتی واقع‌در خیابان آتشکده جنب کاخ‌سازمان برنامه پرداخت و رسید آنرا بشرکت ارائه نمایند . بدیهی است پس از گذشتن هرسه‌ماه مقدار سهام فروش رسیده در ثبت شرکت‌ها بعنوان ازدیاد سرمایه ثبت خواهد شد تابـه‌حد نصاب مصوبه مجمع عمومی فوق‌العاده (۲۰٫۰۰۰٫۰۰۰) ریـال (اضافه گردد) برسمد سود متعلقه بصاحبان‌سهام جدید پس از ثبت سرمایه اضافی تعلق خواهد گرفت .

۱-۳ آ-۸۵۰۱ شرکت سهامی هکمتان

بورس تانکروتریلر

ایریکو

از همه جا ارزانتر و محکم‌تر و بهتر قبل از خرید با ما مشورت کنید نشانی خیابان قزوین پلاك۸۳٤ جنب چهار راه عباسی تلفن ۹۵۸۷۷

آ-۸۱۹۷

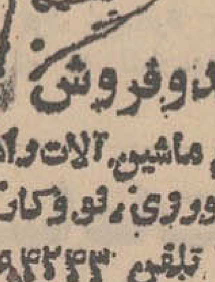

خرید وفروش

انواع ماشین، آلات‌راه‌سازی وکشاورزی، نو وکارکرده

تلفن ۹۴۲۴۳

دبستانهای بهشت

پسران - دختران

نام‌نویسی‌دانش‌آموزان‌سال ۴۸-۱۳۴۷ ازبیستم خردادتا دهم تیر همه روزه صبحها از ۸ تا۱۲ انجام میشود دوره تابستانی مشتمل بردروس فارسی و انگلیسی شنا و سینماهفته‌ای پنج‌روز - شروع برنامه اول تیرماه (بااتومبیل سرویس) خیابان شاه - بیست‌متری اول - چهارراه سزاوار ٤۳۵۱٤ آ-۱۵۹۳٦

کودکستان و دبستان راه آینده

پسران- دختران

نام نویسی دانش آموزان برای سال ٤۷ و۱۳٤۸همه روزه صبح‌ها از ساعت ۸ تا ۱۲ انجام‌میشود.دوره‌تابستانی مشتمل بردروس فارسی- انگلیسی- حساب - هندسه . دیکته و برنامه‌های تربیتی و تفریحی‌مشغول‌کننده هفته‌ای پنج روز. برنامه اول تیرماه (بااتومبیل سرویس) خیابان شاه کوچه یغما تلفن ٤۱۳۲۰ ۱-۲ آ-۸۳۲۷

کلاسهای انگلیسی انجمن زبان

کاوسی برومند

مجهز به وسایل سمعی و بصری برای پذیرفتن دانش آموزان ودانشجویان. خردسالان . وبزرك سالان وبانوان خانه‌دار آماده میباشد .

دبیران کلاسها عموما خارجی و تدریس بویژه مکالمه انگلیسی بوسیله نوارهای درسی‌وفیلمهای آموزشی انجام میشود

برای نام نویسی همه روزه صبح و عصر بخیابان سیمتری چهارراه تیر تلفنهای ٤۰۰۸۲- ٤٤٦۱۲ مراجعه فرمائید . آ-۱٦۱۱۲

شماره جدید تلفن ، **دکتر یحیی شهردار**

متخصص جهاز هضم ۳۳۷۰۳۵ است

پذیرائی‌صبحها باتعیین وقت‌قبلی- خیابان‌باغ‌سپهسالار شماره ۱۵٤ آ-۱٦۱۳٦

شبانه روزی کودك

واقع در یکی از خوش آبو هوا ترین نقاط شمیران برای تابستان تبت‌نام میکند. استفاده از کلاس های تجدیدی (با تضمین موفقیت نو آموزان) زبان ،موسیقی و همچنین استفاده از استخر شنازیر نظر مربیان مربوطه برای ثبت‌نام کنندگان مجانی است .

اطفال از ۲سال تا ۱۲سال درتمام مدت شبانه روز و همچنین از ۷صبح تا۷ بعد از ظهر پانسیون میشوند وسیله رفت و آمد آماده است

آدرس : شمیران ، خیابان دربند ، ایستگاه اقدسی‌پانسیون کودك تلفن ۸٤۵۷۷ آ-۱۵۹٤۰

ایران‌فردا

بدینوسیله افتتاح کودکستان وکلاس ششم دبیرستان را باطلاع اولیاء محترم میرساند . کلاسهای تابستانی ریاضی - زبان دبستان‌و دبیرستان شنا با تفریحات سالم از اول تیرماه دایر می‌باشد .

نام‌نویسی از ۲۰ خرداد تلفن ۷۵٦۰۱۰ و ۷۵٦۸۲۲ آ-۱٦۱۳۰

استخر شنای کانون‌تربیت

زیرنظر فدراسیون شنای‌کشور مجهز بدستگاه های‌تصفیه همه روزه آماده پذیرائی خانواده های محترم میباشد .

یوسف‌آباد بالا انتهای خیابان بیمه تلفن ٦۲٦۸۲۵

ارمغان‌تربیت

شامل استخرشنای بزرك اختصاصی‌مجهزبدستگاههای تصفیه‌قوی‌وکلریناتوربامربی شنای ایرانی و خـارجی پینك پنك ، والیبال، بدمینتون - کلاسهای انگلیسی بـا معلمین‌خارجی سالن سینمای بزرك دبستان بـافیلم هـای سرگرم کننده - دروس تقویتی- کتابخانه . شطرنج از اول تیرماه آغاز میگردد.

نام‌نویسی از۲۰ خردادماه همه روز صبح وعصر خیابان پهلوی سه راه عباس‌آباد تلفن ٦۲۹٤۲٤

آ-۱٦۱۲۸

کتاب مهم

فراماسونری درایران

«ازآغاز تاتشکیل لژ بیداری»

تالیف محمود کتیرائی (مستند ومصور)

منتشرشد

کتاب مزبور را ببهای ۳۰۰ ریال از مراکز زیر تهیه فرمائید .

کتابخانه اقبال . خیابان‌شاه‌آباد.انتشارات محیط شاهرضا روبروی بهار - انتشارات دهخدا شاهرضا روبروی دانشگاه کتابخانه‌الفی خیابان فرح شمالی . آ-۱٦۰۸۰ ۱-۲

گروه‌فرهنگی‌هدف

کلاسهای‌تقویتی و تابستانی

دبستانهای هدف

برای اطفال‌کمتر از ۱۲ سال

تعلیم ریاضی - فارسی - زبان - نقاشی

کارهای دستی- شنا

در محل دبستانهای جدید شماره ۳و شماره ٤

شمیران - جاده پهلوی . امانیه - کوی مهناز

ثبت‌نام در محل دبستانهای شهرو دبستانهای شمیران آ-۱٦۱۳۲

گروه‌فرهنگی هدف

کلاسهای‌تقویتی‌وتجدیدی اول‌تاششم

متوسطه نام‌نویسی‌از۱۵خردادماه‌هرروز

از۵تا۹ بعدازظهرشروع کلا سهااول‌تیرماه

خیابان شاه محل دبیرستان‌شماره٤هدف تلفن ٤۷۸۵۲

تمرکز ۴۰ هزار سرباز اسرائیلی در مرز اردن

بیروت – آسوشیتد پرس– روزنامه‌النهار خبر داد که اسرائیل اماده میشود درچند روز اینده حمله وسیعی بخاك اردن بكند این روزنامه‌نوشت هلیكوپترهای اسرائیلی درچند روز اخیر برفراز شهرهای ساحل شرقی رود اردن اعلامیه‌هائی فرو ریخته‌اند و از مردم خواسته‌اند در خانه‌هایشان بمانندزیرانیروهای اسرائیلی برای قلع و قمع خرابكاران وارد عمل خواهند شد.

یكی از این شهرها كه به شهر «سلت» معروف است در ۲۰ كیلو متری شرق رود اردن قرار دارد النهار نوشته است درحدود ۴۰هزار سرباز اسرائیلی در ساحل غربی رود اردن متمركز شده‌اند وازقول مسافران خبر داد كه نیروهای‌زرهی اسرائیل از شهرهای اورشلیم و فایلس بسوی رود اردن راه‌افتاده‌اند

*** جنگ سخت**

سخنگوی ارتش اسرائیل اعلام كرد جنگ سختی بین توپخانه‌مصر واسرائیل در بندر توفیق روی داد وی افزود ابتدا توپخانه مصربسوی مواضع اسرائیل شلیك كرد و پانزده دقیقه بعد حمله‌آنها شدت یافت توپخانه‌اسرائیل متقابلاًمواضع مصر را در زیر آتش توپخانه خود گرفت.

سخنگوی ارتش اسرائیل گفت از سوی دیگر بدنبال انفجار یك مین در ناحیه دریای مرده دوسرباز اسرائیل مجروح شد. این مین‌را كماندوهای عرب كار گذاشته‌بودند.

ناظرین امور در قاهره حادثه‌ای را كه امروز بین‌مصرواسرائیل‌روی داد مهمترین حادثه پس ازماه‌ژانویه گذشته تلقی كردند در پایان ماه ژانویه گذشته بدنبال عملیات‌خروج كشتی‌هائی كه در كانال سوئز متوقف شده بودند توپخانه مصر و اسرائیل بشدت بسوی یكدیگر تیراندازی كردند.

از آن پس چند حادثه‌خصوصا نزدیك‌بندراسماعیلیه روی دادلكن هیچ یك از این حوادث بیش ازیك ساعت طول نكشید.

حادثه امروز بكمك ناظرین سازمان ملل متحد پایان یافت.

پیش‌از این تیراندازی مطبوعات مصر نوشتند اسرائیل نیروهای خود را در طول مرز اردن متمركز كرده و آماده حمله وسیعی به‌خاك اردن است. منابع مطلع میگویند هنگامیكه امروز بسوی مواضع تیراندازی كردند چند تن ازمردان قورباغه‌ای اسرائیل درصدد آن بودند كه خود را به سواحل مصر برسانند هنوز از ماموریت این مردان قورباغه‌ای اطلاع صحیحی‌در دست نیست‌لكن گفته میشوداسرائیل مایل بودوقتی‌نیروهای‌مصر سرگرم شلیك بسوی نیروهای اسرائیل هستند این مردان قورباغه‌ای از كانال سوئز عبور كنند.

همزمان با شلیك بین توپخانه مصر و اسرائیل بین نیروهای اسرائیل و اردن نیز شلیك گردید. از تعداد تلفات این حادثه اطلاعی در دست نیست.

پاسداری هوائی

مقامات جاسوسی اسرائیل جزئیات پاسداری هوائی خاورمیانه توسط هواپیماهای شوروی را به اطلاع امریكا رسانده‌اند طبق این اطلاع ۷۰ تا ۱۰۰ خلبان كارشناس‌شوروی با هواپیماهای مصری بطور انفرادی یا مشترك برفراز خاورمیانه‌پرواز میكنند و پاسداری هوائی انجام میدهند.

طبق این اطلاعات شوروی پس‌از جنگ‌سال گذشته معادل۱٫۵ میلیارد دلار تجهیزات نظامی بمصر داده كه قسمت اعظم آن رایگان بوده است.

همزمان با این روزنامه«هارتز» اسرائیل نوشت دولت اسرائیل به تقاضای امریكا حضور خودرا در مدخل تنگه تیران به پاسداری هوائی. زمینی. دریائی. محدود خواهد كرد این جزیره كوچك متعلق به عربستان سعودی بوده ولی در اختیار مصر گذاشته شده‌بود در جریان جنگ پارسال خاورمیانه اسرائیل آنرا اشغال كرده بعد عربستان سعودی ادعای مالكیت آنرا كرده و امریكاضمن‌تماسهای مكرر به اسرائیل فشارآورد كه‌این جزیره را به صاحب اصلی آن عربستان سعودی برگرداند.

اخبار کوتاه

ناگپور – امروز برای چهارمین روز متوالی در مناطق مركزی هند زدوخورد های شدیدی بین هندو ها و مسلمانان روی‌داد. شورشیان میخواستند تعداد زیادی ازمغازه های شهر ناگپور راآتش بزنند ولی مامورین‌پلیس بموقع آنها را متفرق ساخت. در نبرد های چهار روز اخیر رویهم ۲۷ نفر كشته شده و عده‌زیادی مجروح گردیده‌اند.

سان‌آنتونیو – تكزاس – امروز در روز روشن سارق زبردستی ویترین‌جواهرات‌موزه«ممورال» را شكست و یك الماس زرد به درشتی یك تخم مرغ را ربود و فرار كرد.

ارزش الماس زرد بیش از ۲۵۶۰۰۰ دولار است و مامورین پلیس هنوز نتوانسته اندسارق را پیدا كنند.

قاهره – جمال عبدالناصر رئیس جمهوری مصر امروز با حسن‌العمری نخست وزیر جمهوری یمن ملاقات‌كرد و مدتی پیرامون آخرین‌تحولات اوضاع این‌كشور با وی به گفتگو پرداخت.

چند تن از وزیران كابینه یمن نیز در این مذاكرات‌شركت داشتند.

ناپل – «سالوادوركازیمودو»نویسنده معروف ایتالیائی كه در سال ۱۹۵۹ بدریافت جایزه ادبی نوبل نائل شد دیروز در ناپل در ۶۶ سالگی درگذشت.

دهلی‌نو – یك سخنگوی رسمی در دهلی‌نو اظهار داشت كه دولت ایتالیا بدنبال اعتراض دولت هند فروش تانك های «پاتون»را بدولت پاكستان منسوخ كرده است.

ایتالیا قرار بود در حدود یكصدتانك«ام ۴۷۰» به‌پاكستان بفروشد.

ژنو – پروفسور جان هیكستون مدیر مركز بین‌المللی تحقیقات در موردسرطان اعلام كرد كه‌سیگار یكی‌ازعوامل اصلی سرطان‌سینه است.

وی افزود كه هفت میلیون ماده شیمیائی دیگر سرطان را هستند.

الجزایر – الجزایر امروز ۱۸ كمپانی مهم را كه در رشته تولید مواد خوراكی، شیمیائی، مكانیكی فعالیت میكنند ملی كرد.

یك موسسه هلندی و یك كمپانی‌فرانسوی نیز مشمول‌این اقدام شدند.

كویت – شیخ صباح السالم‌الصباح فرمانروای كویت امروز بدعوت ژنرال عبدالرحمن عارف رئیس جمهوری عراق وارد بغداد می‌شود.

در این سفر یك هیئت ده نفری از شخصیت های كویتی نیز همراه شیخ‌صباح السالم هستند.

مبارزات انتخاباتی امریکا ازسر گرفته شد

نیویورك – رویتر – سناتور مك كارتی مبارزه انتخاباتی خودرا از روز پنجشنبه از سر گرفت ودر نطق خود خواستار پایان‌دادن به جنك ویتنام پایان‌دادن به‌جنك‌سرد و شناسائی چین كمونیست از طرف آمریكا گردید.

وی در زمینه داخلی خواستار رهائی سیاهپوستان و مردمان فقیر از قیدهای اقتصادی و سیاسی گردید و موج خشونت‌وشدت‌عمل راكه در آمریكا بوجود آمده و باعث «مرگ‌غم‌انگیز» سناتور رابرت كندی و دكتر مارتین لوتر كینگ گردیده معلول سیاستهای غلط نامید و از اتخاذ سیاست‌های‌جدید حمایت كرد.

مك كارتی درطی نطق‌های خود جدا از طرف ماموران پلیس و سرویس مخفی محافظت میشد.

فرماندار سابق آلاباما «جرج والاس» كه ازطرف حزب سوم آمریكا كاندیدای ریاست‌جمهوری است طی نطقی گفت مردم‌امریكا آرزوی پایان‌یافتن جنك ویتنام‌را دارند.

اما بااظهارات مك كارتی دایر براینكه حتی اگر مذاكرات‌صلح پاریس شكست بخورد آمریكاباید نیروهای خودرا از ویتنام فراخواند مخالفت كرد و گفت مردم امریكا حاضر نیستند نیرویشان بطور غیرشرافتمندانه از ویتنام بیرون بروند.

ریچارد نیكسون كاندیدای‌حزب جمهوریخواه نیز مبارزه خودرا كه بدنبال مرك رابرت كندی قطع‌شده بودازسر گرفت ودر نطقی‌نسبت به آینده خود اظهار امیدواری نمودو قول داداگر رئیس جمهوری شود در ثلث آخر قرن بیستم چهره آمریكا راتغییر خواهد داد.

نیمه شب دیشب: ایکاروس از نزدیکی زمین رد شد

نیویورك – یونایتدپرس–شبه ستاره «ایكاروس» كه باسرعت ساعتی ۱۰۰ هزاركیلومتر بطرف زمین درحركت بود دیروز به نزدیكترین نقطه خود بازمین رسید. در حالیكه عده زیادی‌ازمردم نگران برخورد آن بازمین ووقوع یك‌فاجعه‌بودند دانشمندان وستاره شناسان باتلسكوپ های عظیم خود آن را زیرنظرگرفته بودند وحركاتش را بررسی میكردند.

فاصله «ایكاروس» با زمین در این روز به ۶میلیون كیلومتررسید. ایكاروس مانند سیارات مداری‌به دور خورشید دارد و در مدار خود به خورشید بسیار نزدیك میشود توضیح معمولی كه در باره آن داده میشود این است كه ازانفجار یك سیاره بوجود آمده است‌دیروز كه قرار بود ایكاروس به زمین نزدیك شود عده‌ای كه خیال می‌كردند آنرا میبینند به آسمان خیره شده بودند هیپی های سانفرانسیسكو كه برای نجات از برخورد ایكاروس بازمین‌به كوههای «روشوز» گریخته بودند درهمانجا ماندند.

در حالیكه رصدخانه «هایدن» اعلام كرد ایكاروس در ساعت ۱۸ دقیقه بعداز نیمه‌شب دیشب‌نزدیك زمین رسید و رد شد.

هیپی‌ها علیرغم اظهارنظردانشمندان میگفتند كه فقط ناحیه «بولور» در كوههای روشوز وكوههای تبت از اثربرخورد ایكاروس درامان‌خواهد ماندو كالیفرنیابدریافرو خواهدرفت وتمام جامعه بشری در اثر این برخورد تغییر خواهد كرد.

هیپی‌های فراری كه در حدود ۴۰۰ نفر هستندعقیده دارند كه‌اگر ایكاروس روز جمعه بزمین نخورده امروز (شنبه)خواهدخورد‌ایكاروس كه ۸۰۰ متر طول دارد یكی از ۳۰۰۰ شبه سیاره شناخته شده است كه درسال ۱۹۴۰ كشف‌شد.

نزدیكترین شبه سیاره‌ای كه تاكنون بزمین نزدیك شده شبه سیاره هرمس بوده كه‌درسال۱۹۳۷ از ۵۹۰ هزار كیلومتری زمین گذشت اگر روزگاری‌ایكاروس كه ۱۰ میلیارد تن وزن دارد بزمین بخورد گودال عظیمی ایجاد خواهد كرد و قدرت تخریبی آن برابر با انفجار تعداد زیادی بمب هیدروژنی است.

در میان آشوب و شلوغی‌فرانسه دسته‌تازه‌ای‌پیداشده‌اند كه‌اسمشان «مزدوران كاتانگا» است

(كاتانگا یك ایالت‌كنگو است كه توسط چومبه از بقیه‌خاك این كشور جدا شد و مزدوران كاتانگا سفید پوستانی بودند كه بخدمت چومبه درآمده بودند).

مزدوران كاتانگا دیروز تصمیم گرفتند منطقه «سوربن» كه ازآغاز اغتشاشات اخیر فرانسه در تصرف دست چپی‌ها بوداز كنترل آنهاخارج كنند اما پس از آنكه به«سوربن» ریختند بامقاومت‌دست چپی‌هاروبرو شدند و از آنجا خارج گردیدند.

این عكس مزدوران كاتانگا را پیش از حمله به سوربن نشان میدهد. پس از خروج مزدوران از «سوربن» خود عناصر دست چپی تصمیم گرفتند بخاطر افزایش‌خطر بروز بیماریهای عفونی «سوربن» را تخلیه كنند. از آغاز اشغال‌سوربن كارنظافت در این‌ناحیه‌بخوبی‌انجام نشده‌است.

عكس رادیوئی اطلاعات
شرح درصفحه دوم

...واینهم
تیم‌فوتبال دختران!
هفته‌گذشته دو تیم فوتبال دختران در زمین چمن باهم مسابقه دادند و یك دختر پاطلائی اولین «گل» دنیای ورزش لطیف را به ثمر رسانید...
دختران فوتبالیست
تصمیم دارند جای بهزادی، كلانی، قلیچ‌خانی وعزیز اصلی را بگیرند...
گزارش كامل این مسابقه مهیج و بیسابقه و معرفی دختران‌فوتبالیست‌ایران باعكس های جالب امروز در اطلاعات‌بانوان

گلوله در بدن نوزاد ٤ روزه

نیویورك – بچه چهار روزه ای كه با گلوله در بدن خود متولد شده‌در وضع وخیمی قرار دارد اما نه بعلت گلوله بلكه بعلت اینكه این كودك‌مبتلا به بیماری تنفسی است كه اغلب در كودكان نارس دیده میشود.

پدر این كودك «اورتیز» نام‌دارد روز چهارشنبه به بیمارستان آمدو گفت به زنش گلوله‌ای زده‌اندپزشكان پس از پرتونگاری تشخیص دادند كه‌گلوله‌ای در شكم مادر است باعمل جراحی كودك را درآوردند امامعلوم شد كه گلوله‌ای كه در رحم مادر جا گرفته بود توسط نوزاد بلعیده شده زیرا عكس‌برداری از كودك نشان داد كه گلوله در روده كودك است حال مادر خوب است اما كودك بعلت بیماری تنفسی در وضع وخیمی‌قرار دارد.

اطلاعیه باشگاه قصر یخ
بمناسبت‌شروع فصل تابستان اولین جشن تابستانی باشگاه در روزدوشنبه۲۷خرداد درساعت ۸٫۳۰ دقیقه باشام مخصوص و رقص برگزار خواهدبود.
برای‌كسب اطلاعات بیشتر بدفتر باشگاه ویا به تلفن ۶۲۸۳۹۱ مراجعه فرمایند.

پارس متال
مجهزترین كارخانه ذوب فلز در خاورمیانه
تولیدکننده انواع لوله و اتصالات چدنی
مخصوص فاضل آب
محصولات
كارخانه پارس متال
باامتیازات منحصربفرد
- مواد مذاب و سیله كوره های عظیم الكتریكی تهیه و آنالیز آن دقیقاً كنترل میشود.
- لوله‌ها با سیستم سانتریفوژ و سیله ماشینهای تمام اتوماتیك طبق اندازه و استاندارد آلمان ساخته میشود.
- لوله‌ها در كوره‌های مخصوص تا بشكاری میشود تا بمیزان لازم شكنندگی خود را از دست داده و قابل برش با اره آهن بری باشد.
- اتصالات و سیله ماشینهای تمام اتوماتیك ساخته میشود و از هر جهت یكنواخت میباشد.
- اتصالات بطور اتوماتیك با ماسه فولادی تحت فشار شن زنی میشود تا كلیه ذرات اضافی از سطح جنس خارج شود.
- ایزولاسیون (قیرزنی) لوله و اتصالات بطور اتوماتیك انجام میگیرد بطوریكه قیرجذب جنس میشود و بطور یكنواخت و نازك آنرا میپوشاند و مرغوبیت جنس را كاملا آشكار میسازد.
- كلیه لوله‌ها و اتصالات در عین استحكام دارای وزن سبك میباشد كه با توجه به بهای آن از كلیه ارقام داخلی و خارجی با صرفه تر است.
- كلیه محصولات درآزمایشگاه مجهز تحت آزمایش قرارگرفته و از هرجهت كنترل میشود.
تلفن دفتر ۲۰۲۳۴ – ۵۴۱۰۷ تلفن كارخانه ۶۸۴۳۰ – ۶۴۹۱۱

بزودی

از صبح دوشنبه در سینماهای
ب.ب–ادئون–نیاگار
رادیوسیتی–و..آستارا (تجریش)
«تالیدوسكوپ» چیست ؟... «تالیدوسكوپ» كدامست ؟.. «تالیدوسكوپ» كجاست ؟...

بزودی
كمیك ترین زوج هنرمند و موفق سینمای انگلستان بهمراه یك فوج از سكسی ترین زنان عالم سینما دو ساعت برای شما خنده و شادی وتفریح می آورند.

آ–۱۶۰۹۲

یك معما
پا = نكن
بگوئید وجایزه بگیرید

بزودی
شادترین فیلم سال
اثری خیلی خیلی بالاتر از «اشكها و لبخندها»
جولی اندروز
ستاره بزرگ «اشكها و لبخندها» درفیلم
دختر خیلی خیلی متجدد
رنگی

باشركت: جان گاوین
جیمز فوكس، كارول چانینگ
محصول كمپانی یونیورسال
برنده دوجایزه اسكار

پیشنهادمهم شاهنشاه برای مبارزه با فقر و بیسوادی

بقیه از صفحه اول

فرهنگی ایالات متحده ، استادان و دانشجویانی که تحصیلات خود را امسال بپایان رسانیده بودند افتخار حضور داشتند .

علاوه بر شاهنشاه ده تن دیگر نیز بدریافت دکترای افتخاری در این مراسم نائل آمدند .

شاهنشاه هنگام ورود به تالار اجرای مراسم تاریخی اعطای دکترا مورد استقبال پرشوری قرار گرفتند و درردیف جلو در میان اعضاء هیئت رئیسه دانشگاه جلوس فرمودند .

هنگامیکه رئیس دانشگاه هاروارد از شاهنشاه دعوت نمود که برای دریافت شهادت نامه به جایگاه مخصوص نزول اجلال فرمایند ، همه حضار بپا خواستند و رئیس دانشگاه متن شهادت نامه راقرائت کرد و در این وقت درحالیکه کلیه حضار بشدت ابراز احساسات می‌کردند شاهنشاه دکترای افتخاری را دریافت فرمودند و شنل و کلاه مخصوص برتن کردند .

آنگاه شاهنشاه پشت تریبون قرار گرفتند و با ایراد یك نطق تاریخی که متن آن جداگانه (در صفحه ۲۰) چاپ شده است ورقی زرین بر تاریخ افتخارات دانشگاه هاروارد افزودند .

ضیافت ناهار

از طرف آقای «ریچاردسن» رئیس انجمن فارغ‌التحصیلان سال ۱۹۴۳ دانشگاه هاروارد ظهر پنجشنبه ضیافتی به‌ناهار بافتخار شاهنشاه باحضور شخصیت‌های برجسته فرهنگی وغیر فرهنگی ایالت ماساچوست ووزیر کار امریکا ترتیب یافت .

رئیس انجمن فارغ‌التحصیلان «هاروارد» درسرمیز ناهار ازشخصیت جهانی شاهنشاه سخن گفت وافزود: **امروزشخصیتی ممتاز و رهبر کشوری کهنسال وباستانی میهمان ماهستند که تمام وقت و نیروی خویش را صرف بهبود وضع مردم کشوری کرده‌اند که برآن سلطنت میکنند.**

بیانات شاهنشاه

درپاسخ سخنان زیچارد سن شاهنشاه طی بیاناتی فرمودند :

از احساسات ملاطفت‌آمیز مردم امریکا ومقامات دانشگاه هاروارد ممنونم . علت ابراز علاقه سرشار به‌ملت و کشور ایران (که کشوری کهنسال است و تاریخی چند هزار ساله‌دارد) بدلیل خصوصیات اخلاقی مردم آنست ، توجه باین خصوصیات اخلاقی که بارزترین آنها عواطف عالیه انسانی است ابناء بشر را بیکدیگر نزدیك میکند و به‌بشریت مفهوم والاتری می‌بخشد .شاهنشاه افزودند مردم کشور من شیفته آزادی هستند و میخواهند آزادچشم بجهان بگشایند - آزادزندگی کنند وآزاد چشم ازجهان بربندند - رهبرعالیقدر ملت ایران سپس کوششهای دانشگاه هاروارد را در زمینه تربیت افراد تحصیل کرده ستودند وفرمودند این افرادهستند که راه رابسوی ترقی و پیشرفت بشریت هموار میسازند.

سومین مراسم

سخنان شاهنشاه باکف زدن های ممتد و ابرازاحساسات شدیدحاضران روبرو شد . درساعت دوسی دقیقه بعداز ظهر پنجشنبه بوقت محلی شاهنشاه آریامهر دریك مراسم خاص دیگر که بمنظور اعطای درجات دانشگاهی به‌فارغ‌التحصیلان دانشکده های مختلف دانشگاه هاروارد برپاشده‌بود شرکت فرمودند .

دراین مراسم بیش از ده‌هزارنفر ازاستادان فارغ‌التحصیلان دانشگاه وبستگان آنها شرکت داشتند .

فرماندار ایالت ماساچوست دراین مراسم طی سخنانی ازتشریف‌فرمائی شاهنشاه آریامهر به‌ایالت ماساچوست ودانشگاه هاروارد ابراز خوشوقتی کردو گفت درمدت اقامت شاهنشاه دراین شهر دانشگاهی افتخار آن‌را داشتم که بحضور شاهنشاه شرفیاب شوم ودراین شرفیابی سخت تحت تاثیر شخصیت و وسعت دانش شاهنشاه قرار گرفتم .

سخنران جلسه

دراین هنگام شاهنشاه آریامهر ازطرف رئیس انجمن فارغ‌التحصیلان دانشگاه هاروارد بعنوان سخنران این جلسه معرفی شدند و درمیان ابراز احساسات شدید حاضران سخنانی ایراد فرمودند .

بیانات شاهنشاه آریامهر شش‌بار بسبب ابراز احساسات وکف زدن های ممتد حاضران قطع شدودرپایان سخنان رهبر ملت ایران باردیگر کلیه حاضران بپاخاستند و مدتی نسبت به‌معظم‌له ادای احترام کردند.

متکی بخود هستیم

شاهنشاه آریامهر عصر پنجشنبه با هواپیمای مخصوص پرزیدنت جانسون ازایالت ماساچوست به‌ایالت میسوری تشریف‌فرما شدند .

فرماندار ایالت میسوری شهردار سنت لوئیس - جمعی از شخصیت های محلی و مدیران صنایع و خبرنگاران و فیلمبرداران درفرودگاه سنت‌لوئیس از شاهنشاه آریامهر استقبال کردند .

شاهنشاه در فرودگاه در پاسخ خبرنگاران درباره اینکه چگونه میتوان صلح جهان را حفظ کرد فرمودند . **نخستین گام در این راه خلع سلاح عمومی و کامل وجلوگیری از تولید و گسترش سلاح های هسته‌ای است .**

ما با تمام نیروی خود از صلح دفاع می کنیم و باهمه وجود خویش خواهان استقرار صلح جهانی هستیم زیرا سعادت بشر را درآن می‌بینیم. بااینحال تازمانی که خلع سلاح عمومی عملی نشده است نیرو های دفاعی خویش راتقویت خواهیم کرد. ما بخرد متکی هستیم و هرگز غفلت در این مورد را جایز نمیشماریم .

پرواز باجت فانتوم

شاهنشاه دیروز در شهر سنت‌لوئیز از کارخانه هواپیما سازی «مك‌دونل دوگلاس» دیدن فرمودند و با یك هواپیمای جت فانتوم مدت پنجاه‌وهفت دقیقه پرواز فرمودند .

پس از آنکه شاهنشاه باهواپیما قرود آمدند یك خلبان امریکائی که در التزام رکاب بود اظهار داشت شاهنشاه خلبان بسیار ورزیده‌ای هستند و با آنکه اولین بار بود با این نوع هواپیما روبرو می شدند در ظرف‌مدت کوتاهی هدایت کامل هواپیما رابرعهده گرفتندوتا ارتفاع سی‌ونه هزار پااوج گرفتند ودوبار هواپیما را به روی زمین آوردند و مجددا اوج گرفتند و بار سوم آنرا با موفقیت به زمین نشاندند .

هنگام خروج شاهنشاه‌از هواپیما کارکنان کارخانه هواپیما سازی نسبت به معظم‌له شدیدا ابراز احساسات کردند . شاهنشاه سپس به‌سالن مخصوص بازگشت‌فرمودند ورئیس کل شرکت‌نشان مخصوص حاکی از اینکه شاهنشاه موفق شده‌اند با بیش‌از دو برابر سرعت صوت پرواز نمایند بحضور معظم‌له تقدیم داشت .

تسلط شاهنشاه

سپس شاهنشاه و همراهان در ضیافت ناهاری که از طرف شرکت ترتیب یافته بود شرکت فرمودند .

درسر مین ناهار آقای جیمز مك‌دونال رئیس کل شرکت ضمن نطقی اظهار داشت ما مفتخریم که برای نخستین‌بار یکی ازهواپیما های فانتوم این‌شرکت بوسیله‌رئیس یك کشور، هدایت شده است و این امر حاکی از تسلط افکار ناپذیر شاهنشاه به فن خلبانی و علاقه مفرط معظم‌له به پیشقدمی در امور حیاتی کشورشان می باشد . رئیس کل شرکت بعنوان یادبود لباس مخصوص پروازی را که شاهنشاه هنگام پرواز برتن کرده بودند با مدل کوچکی از هواپیمای «فانتوم -٤» بحضور معظم‌له تقدیم داشت.

پیش بینی وضع هوا

پیش بینی وضع هوای ایران تاظهر فردا

هوای استانهای آذربایجان وسلسله جبال البرز وشمیرستان های شمالی وخراسان وکرانه های دریای مازندران قسمتی ابری دربعد از ظهر و امشب در بعضی نقاط تمام ابری همراه بارگبار های پراکنده و رعد وبرق درنواحی کوهستانی خواهد بود .هوای تهران کمی تا قسمتی ابری ودر بعد ازظهر امروز وامشب همراه با باد نسبتا شدید ورگبارهای خفیف پراکنده بخصوص درارتفاعات می‌باشد .

هوای بقیه نقاط صاف تا کمی ابری پیش‌بینی میشود . گرمترین نقطه در ۲٤ساعت گذشته آبادان باحداکثر ٤۱ درجه خنك ترین نقطه شهر گرد با حداقل ۸درجه بالای صفر بوده است.حداکثر درجه حرارت تهران ۳٤وحداقل ۳ درجه بوده‌است .

هواشناسی اعلام کرد که هوای تهران ظرف ۲٤ساعت آینده ۲درجه گرمتر خواهد شد وبعد از ٤۸ ساعت دیگر هوای تهران خنك می‌شود .

تقویم اطلاعات

شنبه -بیست وپنجم خرداد ماه ۱۳٤۷-هیجدهم ربیع الاول ۱۳۸۸- پانزدهم ژوئن ۱۹٦۸

ساعات شرعی

استخراج دکتر ریاضی کرمانی

اذان صبح ساعت۳و۵۳ دقیقه
طلوع آفتاب ساعت٤و٤٦دقیقه
ظهر شرعی ساعت۱۳و٤۷دقیقه
اذان مغرب ساعت ۷و٤۰دقیقه

وزیر دادگستری در سمینار روسای دادگستری‌ها اظهار داشت:

حقوق قضات

مورد توجه دادگستری میباشد

ساعت ۸ونیم بامداد امروزسمینار روسای دادگستری‌استان‌ها بوسیله آقای دکتر جواد صدر وزیر دادگستری گشایش یافت .

در این سمینار معاونین وزارت دادگستری ، روسای دادگستری شهرستان ها و گروهی از قضات شرکت داشتند .

در آغاز آقای دکتر صدر وزیر دادگستری اظهار داشت مدتی بود که احساس میشد دادگستری‌استان ها و شهرستان ها با مشکلاتی برخوردارند و روبرو هستند که خوبست در اجتماعی با قضات‌دیگر که وارد هستند درمیان بگذارند و راه حل های مناسب پیدا کنند . متاسفانه این کار تا امروز تاخیر شد و امیدوارم در ظرف یکهفته‌ای که در پیش‌داریم مطالعاتی‌در کمیته های مختلف در زمینه هاو مشکلاتی که با آنها روبرو هستیم انجام‌شود و انشاءالله نتایج سودمندی‌بدست آید .

وزیر دادگستری پس از اشاره به کار هائی که باید در کمیته های سمینار روسای دادگستری مورد بررسی قرار گیرد افزود تا آنجا که امکان داشته باشد در بسیاری از مسائل مالی ، اداری و پرسنلی بدادگستری‌استان ها اختیار داده خواهد شد و از آنها مسئولیت خواهیم خواست .

آقای دکتر صدر سپس اشاره به حقوق قضات نمود و گفت دراین روز های اخیر عده‌ای بمن مراجعه و صحبت از اضافه حقوق قضات کردند . این عقیده را دارم وغالب مسئولین هم معتقدند اگر بخواهیم دادگستری و قاضی مستقل داشته باشیم باید رفاه و آسایش قاضی تامین شود. دراین‌راه نتایج کوچکی بدست‌آمده امیدوارم موفقیت بیشتری بدست آورم .

پس از پایان‌سخنان وزیردادگستری آقای صادق احمدی معاون طرح و بررسی های وزارت دادگستری توضیحاتی در برنامه کار سمینارداد ووظایف کمیته‌های‌سمینار را تشریح کرد .

گشایش کارخانه کابل سازی ایکو

عصر پنجشنبه کارخانه کابل‌سازی ایکوبوسیله آقای دکتر عالیخانی‌وزیر اقتصادگشایش یافت . کارخانه‌مزبور تا حدود ۲۵٪ از کل ارزی که برای خرید کابل‌بخارج میرفت صرفه‌جوئی خواهد نمود و این میزان بزودی تا ٦۰ در صد بالا خواهد رفت

مؤسسهٔ ملی زبان

THE NATIONAL INSTITUTE OF ENGLISH LANGUAGE

ترم تابستان

تاریخ ثبت‌نام بشرح زیراست :

برای دانشجویان مؤسسه

روزهای ۲۷-۲۸-۲۹-۳۰ خرداد

(منظور از دانشجویان موسسه کسانی هستند که یك ترم یا بیشتر در این موسسه تحصیل کرده‌باشند این دانشجویان لطفا کارت‌تحصیلی یا کارنامه خودرا همراه داشته باشند)

برای دانشجویان جدید

روزهای ۱-۲-۳-٤ تیر

کلاسهائی که در دوره تابستانی دایر است

کلاسهای ۱۲گانه موسسه که‌منتهی به گواهینامه LOWER CAMBRIDGE می‌شود

کلاسهای فشرده : دانشجویانی که برای کلاسهای فشرده ثبت‌نام می کنند در یك‌ترم دوکلاس طی می کنند

کلاس مخصوص اطفال دبستانی (اطفالی که قبلا انگلیسی‌نخوانده‌یا بسیار کم خوانده اند)

کلاس مخصوص اطفال دبستانی (اطفالی که قبلا انگلیسی خوانده اند)

کلاس مبتدی مخصوص‌دانش آموزانی که سال آینده وارد دبیرستان میشوند .

کلاس مبتدی مخصوص جوانان-میانه‌سالان- بزرگسالان

کلاس Modern English

کلاس Speak English 2

کلاس Speak English 3

کلاس Direct 3

کلاس Direct 4

کلاس Direct 5

کلاس مخصوص کنکور دانشگاه بطورفشرده

کلاس مکالمه دردومرحله مقدماتی‌ومیانه

کلاسهای زبان فرانسه تعدادی کلاس مخصوص تعلیم زبان فرانسه در۳مرحله مقدماتی میانه‌وپیشرفته‌دایر است .

خیابان شاهرضا چهارراه پهلوی جنب بانك تهران

رئیس موسسه ملی زبان - حری

اطلاعیهٔ شرکت سهامی جیپ

درمورد نتیجه قرعه‌کشی بلیطهای مسابقات جام آسیائی و برنده خوشبخت اتومبیل آریا

درساعت ۲۰ره بعداز ظهر روز پنجشنبه ۲۳ خرداد در سالن محمدرضاشاه‌باحضور قهرمانان محبوب فوتبال وهزاران‌تماشاگر بمنظور تعیین برنده خوشبخت

اتومبیل آریا

از روی شماره های بلیطهای مسابقات فوتبال جام آسیائی قرعه‌کشی بعمل آمدو در نتیجه بلیط شماره

۳۵٤۲۸۰

برنده اعلام‌گردید . لذا بدینوسیله مراتب را باطلاع عموم میرساند واز دارندهٔ بلیط فوق خواهشمند است برای دریافت‌جایزه بزرك خود بشرکت سهامی جیپ خیابان اکباتان مراجعه نماید .

ضمنا در صورتیکه برنده تا ساعت ۵ بعد از ظهر روز دوشنبه ۳۱ تیرماه ۱۳٤۷ برای دریافت جایزه خود مراجعه ننماید . اتومبیل آریا بسازمان تربیت بدنی‌تسلیم خواهد شد تادراختیار سازمانهای‌ورزشی مملکت قرار گیرد .

شرکت سهامی جیپ

پیشرو صنعت اتومبیل‌سازی درایران

نکات مهم آئین‌نامه قانونی وظائف انجمنهای ده

انجمنهای ده بر اساس برنامه‌های ۳ ساله اداره میشود

شورای عمران بخش هر منطقه موظف است حداکثر ظرف یکماه باعتراضات وشکایات افراد رسیدگی کند

بمنظور آبادانی و نوسازی روستا های کشور ، از نظر دولت آئین‌نامه قانونی وظایف انجمن های ده تهیه شده که پس‌ازتصویب بلافاصله بمرحله اجراء درخواهد آمد . در این آئین‌نامه بلزوم ایجاد هماهنگی بین برنامه های عمرانی در سطح ده ، استفاده صحیح ازنیروی انسانی ومنابع‌طبیعی، نگهداری و بهره برداری از تاسیسات عمرانی و اهتمام در حفظ و توسعه آن وسایر مواردی که بعمران و آبادانی دهات کشور کمك میکنداشاره شده است . نکات مهم این آئین‌نامه بشرح زیر میباشد:

* هر انجمن ده مکلف است ظرف مدت دو ماه از تاریخ تشکیل با راهنمائی مامور آبادانی و مسکن برنامه‌سه‌ساله‌ای‌مشتمل براحتیاجات ضروری و اولیه محل برمبنای حد متوسط درآمد سالیانه در دوقسمت بشرح زیر تهیه و به اداره آبادانی و مسکن منطقه ارسال دراد :

الف ـ برنامه هائی که بدون درخواست کمك مالی اجرای آنها بااستفاده از عوایدانجمن وخودیاری روستائیان و منابع محلی امکان‌پذیر میباشد .

ب ـ برنامه هائی که اجرای آنها مستلزم جلب کمك های فنی یامالی است .

* در مورد اجرای برنامه های بند الف ، انجمن ده به تناسب درآمد وصولی سالیانه و استفاده از امکانات محلی تحت راهنمائی و نظارت ماموران آبادانی و مسکن راسا اقدام و برنامه های مشمول بندب را باتعیین نوع ومیزان کمك درخواستی به ماموران آبادانی و مسکن تسلیم‌خواهد کرد که‌باتوجه به مقدورات و منابع موجود مالی مورد بررسی و اقدام قرار گیرد .

* انجمن‌ده مکلف است‌در بهمن ماه هرسال باتوجه به برنامه سه ساله و موجودی انجمن و برآورد عوائد سال بعد ، بودجه سال‌آینده را تنظیم و پس از تصویب‌نسخه‌ای از آنرا باداره آبادانی و مسکن مربوطه تسلیم نماید .

* انجمن ده موظف است ضمن ارسال بودجه سال آینده گزارش عملیات سال جاری را نیز تهیه وبه مسئول آبادانی‌و مسکن ارسال‌دارد.

* انجمن ده موظف است دو ماه قبل از انقضای دوره قانونی خود گزارشی از اقدامات انجام یافته و در دست اجرای سه ساله خود تهیه و یك نسخه را در بایگانی انجمن نگاهداری و نسخه دیگر را باداره آبادانی و مسکن مربوط ارسال نماید .

* انجمن ده مکلف است قبل از برداشت هرنوع محصول و یاعوائد دیگر مشمول پرداخت دو درصد موقع و میزان و طرز پرداخت‌بدهی دو درصد هر صاحب درآمد راتعیین و برای وصول کتبا به کدخداابلاغ و برای اطلاع عموم آگهی نماید .

* هرگاه‌افرادنسبت‌به نظرانجمن اعتراض داشته باشند باید ظرف۱۵ روز از تاریخ ابلاغ اعتراض خود را کتبا به شورای عمران‌بخش وانجمن ده تسلیم دارند .

* شورای عمران بخش موظف است از تاریخ دریافت اعتراض حداکثر ظرف یك ماه به شکایت رسیدگی و نظر خود را به انجمن ده و متعرض کتبا اعلام نماید .رای شورای عمرانی بخش قطعی و لازم‌الاجرا است .

* اداره آبادانی‌ومسکن جانشین اداره کل امور اجتماعی و عمران دهات می باشد .

* هرگاه اشخاص از پرداخت سهم خود درمدت‌یامهلتی که‌انجمن ده تعیین می نماید استنکاف کنند، کدخدا مراتب را با داره آبادانی ومسکن مربوط‌اطلاع میدهد واداره مزبور با مستنکف برطبق آئین‌نامه اجرائی وصول مالیات های املاك مزروعی عمل خواهد کرد .

* کدخدا مامور وصول عواید دو درصد میباشدو باید عوایدمزبور را از بدهکار در مقابل رسید وصول وآنرا ظرف سه‌روز به خزانه‌داریا انباردار انجمن تحویل داده رسید دریافت‌نموده‌و مراتب‌راباداره آبادانی و مسکن محل گزارش نماید

* هرگاه عواید مشمول‌دودرصد کلا یا جزئا به اجاره نقد یا جنس و یا تواما واگذارشده باشدمستاجر موظف است برطبق مقررات‌فوق دو‌درصد عواید را از پرداخت وآنرا از میزان مال‌الاجاره موضوع نماید .

* درصورتی که عواید جنسی دریافت شود خزانه‌دار و انباردار مکلف است که عین جنس را در انبار مخصوص یا محل مناسبی به مسئولیت خود نگاهدرای نماید .

* عواید جنسی باید در موقع مناسب و بارعایت صرفه و صلاح از طرف انجمن بفروش برسد. شرکت های تعاونی با تساوی شرایط در خرید جنس حق‌تقدم دارند .

* خزانه‌دار یا انباردار انجمن‌ده مکلف است‌بمنظور نگاهداری‌حساب درآمد های نقدی و جنسی و حساب بانك کلیه ارقام و اقلام دریافتی و پرداختی را مرتبا با استفاده از راهنمائی مامور آبادانی و مسکن‌در دفاتر مربوط ثبت نماید .

* انجمن میتواند بمنظور انجام و اجرای مخارج فوری و ضروری موردتصویب‌تنخواه گردانی‌حداکثر معادل مبلغ‌تا پنج‌هزار ریال‌دراختیار خزانه‌دار بگذارد .

* استفاده از حساب وبرداشت از موجودی انجمن منحصرا برای اجرای برنامه ها و مخارجی است که قبلا بتصویب انجمن ده رسیده و در بودجه سالیانه همان انجمن پادار شده باشد .

* انجمن ده مکلف است پس از انقضاء دوره قانونی خود کلیه‌دارائی و اموال و وجوه و عوائد و صورت تعهدات انجمن‌راضمن تنظیم صورت مجلس‌بمسئولین‌بعدی انجمن‌تحویل دهد و یك نسخه از آنرا به اداره آبادانی و مسکن محل ارسال‌دارد.

* وجوه انجمن و اموال منقول و غیرمنقول و مستحدثاتی که از محل درآمد های انجمن ایجاد می شود تحت نظارت‌و سرپرستی‌انجمن ده قرار داشته و افراد حق‌شخصی نسبت باموال مذکور ندارند .

* انجمن ده‌مکلف است هرگونه درآمدی را که از طریق کمك‌های بلاعوض موسسات و اشخاص اعم‌از نقدی یا جنسی و یا مصالح برای اجرای برنامه های عمرانی تحصیل می نماید ، بحساب انجمن‌ده منظور ودر دفاتر خود عمل نماید .

* هرگاه چند ده بخواهدبرنامه عمرانی مشترکی تنظیم‌و بموقع‌اجرا بگذارد برنامه مزبور باید درجلسه مشترك انجمن های دهات ذینفع که با راهنمائی مامور آبادانی و مسکن تشکیل میشود بتصویب برسد و ضمن آن سهم هریك از دهات در مخارج نیز معلوم گردد .

اخبار شهرستانها

برخی ساختمانهای دانشگاه تبریز فرسوده‌است و

خطر ریزش ساختمانها،جان دانشگاهیان راتهدید میکند!

* اگر ساختمانهای جدید بموقع تحویل داده می‌شد همه‌ی ساختمانهای فرسوده تخلیه شده بود .
* معاون وزارت آبادانی و مسکن از عدم تحویل بموقع ساختمانها اظهار تاسف کرد

آقای دکتر مسعود اهری معاون طرحهاو بررسی های وزارت آبادانی ومسکن در مسافرت اخیر خود به آذربایجان ، از تاسیسات جدید دانشگاه تبریز که‌کار های‌ساختمانی آن درحال انجام‌میباشد دیدن کرد ودرجلسه‌ایکه باحضور آقای‌مهندس مبشری معاون امور اداری و مالی دانشگاه تبریز تشکیل شده بود شرکت نمود .

دراین جلسه آقای مهندس‌شمیرانی مدیر کل‌آبادانی‌ومسکن آذربایجان وچندتن از استادان دانشگاه و نمایندگان جراید حضور داشتندو آقای مهندس مبشری طی سخنانی ازعدم تحویل بموقع ساختمان‌های بعضی از دانشکده های دانشگاه تبریز اظهار گله‌مندی کرد.

معاون اداری دانشگاه تبریز همچنین گفت : تاخیر در تحویل این ساختمان ها ، کلیه برنامه‌های مارا بعقب انداخته وامکان‌پذیرفتن دانشجوی بیشتر در دانشگاه تبریز رااز بین برده است . از طرفی‌در حال حاضر دانشگاه مبلغ هنگفتی بابت اجاره بعضی ساختمانهای خود میدهد در حالیکه این ساختمانها کهنه و فرسوده است و هر آن احتمال ریزش و خرابی آن میرود. اگر ساختمانهای‌جدیدبموقع تحویل داده میشد، اکنون همه‌ی ساختمان های استیجاری فرسوده را تخلیه کرده‌بودیم و خطر ریزش و انهدام آنها هرلحظه جان دهها استاد و دانشجو را تهدید نمیکرد .

اظهار تاسف

معاون وزارت آبادانی و مسکن دراین هنگام از بتعویق افتادن کار قسمتی ازساختمانهای دانشگاه‌تبریز اظهار تاسف کرد و اطمینان داد که دربازگشت بتهران برای تحویل فوری ساختمانها اقدام لازم بعمل آورد .

دکتر اهری در پایان افزود :در سال ۴۷ از طرف سازمان برنامه اختصاص داده شده و امیدوارم این مبلغ ۲۲میلیون تومان جهت کار دانشگاه روز بروز در راه تکامل و های عمرانی‌و آبادانی دانشگاه‌تبریز ترقی گام بردارد ...

خلاصه‌ای از: حوادث شهرستانها

*** پزشکیارخودکشی کرد**

رضائیه ـ ایرج جهانگیری ۳۰ ساله پزشکیار سابق‌بهداری مرند بعلت نامعلومی در منزل مسکونی خود واقع در کوچه تلفنخانه رضائیه‌با خوردن‌چندین قرص خواب‌آور خودکشی کرد. جسد وی پس از انجام مراسم قانونی بخاك سپرده شد .

*** بته دچار حادثه شد!**

اردکان ـ اتومبیل شماره ۷۳۸۳ برانندگی «عباس بته» که ازیزد عازم اصفهان بود در۲۰ کیلومتری اردکان عابری بنام محمود را زیر گرفت و او را مجروح کرد. مجروح‌به‌بیمارستان اردکان انتقال‌یافت‌ولی معالجات موثر واقع نشد و درگذشت .

همچنین بمامورین گروهان ژاندارمری اردکان اطلاع رسید که چند روز پیش زنی بنام‌مریم ساکن «زرین»ازخانه خارج‌شده و هنوز مراجعت نکرده است . مامورین پس از تحقیقات و جستجو جسد او را در چاهی‌واقع در ۹ کیلو متری زرین پیدا کردند .

معدن طلا

ورزقان اهر ـ دیروز عده‌ای از اهالی‌قریه«آپارلق» ازتوابع حسن‌آباد بخش ورزقان در آذربایجان ، درحالی که قطعه سنك هائی در دست داشتند بدفترنمایندگی‌اطلاعات آمدند و اظهار داشتند :

در کوه های‌مجاور دهکده خود موفق بکشف نوعی سنك شده‌ایم که در آن طلا ونقره وجود داردو چنین بنظرمیرسد که در دل کوه ،ذخائر فراوانی از این سنك های قیمتی یافت میشود .

ساکنین‌دهکده آپارلق‌چند نمونه از سنك ها را بنماینده اطلاعات در ورزقان تحویل دادند تا در صورت لزوم برای آزمایش دراختیار مسئولین‌امر قرار گیرد . اهالی دهکده همچنین تقاضا کردند : از طرف مقامات صلاحیت‌دار ، کارشناسان و مهندسی جهت بررسی‌و مطالعه درباره‌معادن طلا و نقره قریه آپارلق باین منطقه اعزام گردند .

نوزادی بادودندان!

در قریه «سیاه» طارم‌علیا ازتوابع زنجان ، نوزادی بدنیا آمد که در بدوتولد دو دندان پیشین دارد ! گزارش خبرنگار ما در زنجان حاکی است :این نوزاد فرزندبهرام صالحی عضوشرکت تعاونی‌روستائی منطقه مذکور میباشد و داشتن دو دندان او اعجاب همه ساکنان محل را برانگیخته است .

شهرداری تبریز ساختمان «آسیب دیده» را خراب کرد

مامورین شهرداری تبریز ساختمان دوطبقه‌ای‌را که براثر جریان سیل ، «ترك» برداشته بود و احتمال ریزش ناگهانی آن میرفت خراب کردند . این ساختمان شامل چند مغازه و اطاق مسکونی بود و درخیابان پهلوی (روبروی خیابان تربیت) قرار داشت . شهرداری تبریز بمنظور حفظ جان ساکنین اطاق های منزل و عابرین خیابان اقدام به تخریب ساختمان کرد تا نسبت به‌تجدید ساختمان آن‌اقدام شود . این عکس مامورین شهرداری تبریزرا هنگام خراب کردن ساختمان آسیب دیده نشان میدهد .

خبرنگار اطلاعات : نیکرفتار

موش باندازه گربه !

مبارزه با موش درمزارع وباغات روستاهای‌اطراف‌مشهد ومناطق قوچان ، نیشابور ، اخلمد ، چناران وسبزوار توسط اکیپهای مجهز حفظ نباتات استان خراسان ادامه دارد .اداره کل کشاورزی خراسان امروز اعلام کرد : تاکنون درسطحی‌برابر یکصد وشصت میلیون متر مربع با موشهای «کلاهو» مبارزه‌شده و میلیونهاموش ازپای‌درآمده است .بزرگی بعضی موشهای «کلاهو» باندازه‌جثه‌یك گربه می‌باشد !

خبرنگار اطلاعات:صالحی

برنامه تلویزیون ایران فرستنده آبادان

یکشنبه ۲۶ خرداد۱۳۴۷

ساعت ۰۰ـ۶ سلام شاهنشاهی
ساعت ۰۱ـ۶ اعلام برنامه
ساعت ۰۳ـ۶ کارتون
ساعت ۳۰ـ۶ آهنك های شاد
ساعت ۰۰ـ۷ رنگین‌کمان
ساعت ۰۰ـ۸ موسیقی وزارت‌فرهنك وهنر
ساعت ۳۰ـ۸ مردی از انکل
ساعت ۳۰ـ۹ اخبار با فیلم
ساعت ۴۵ـ۹ گوریل ها
ساعت ۴۵ـ۱۰ در خلوت دل
ساعت ۰۰ـ۱۱ پایان

نمایندگان اطلاعات درخدمت مردم

حرکت‌اتومبیلها در «نرماشیر» از بیراهه صورت‌میگیرد

«بعلت خرابی جاده های اطراف «نرماشیر» کرمان، حرکت وسائط نقلیه در راههای اصلی و فرعی این منطقه مشکل است و رانندگان اتومبیلها ترجیح میدهند بجای رفت‌و آمد در جاده ها، از بیراهه عبور کنند !»

این مطلبی بود که توسط عده زیادی از رانندگان و مسافرینی که از راههای‌نرماشیر ـ بم ـ فهرج عبور میکنند در دفتر نمایندگی اطلاعات درنرماشیر عنوان گردید .

مراجعین بدفتر اطلاعات همچنین گفتند :خرابی جاده های نرماشیر تاکنون حوادث ناگواری ببار آورده و تاهنگامیکه نسبت بمرمت جاده ها اقدام نشود، ازوقوع این‌قبیل حوادث خونین نمی‌توان جلوگیری کرد . تقاضا داریم مقامات مسئول برای تسطیح و مرمت راههای نرماشیر دستور لازم صادر نمایند .

از تعلیف‌احشام در بیابانهای بیستون جلوگیری‌میشود

اداره‌شکاربانی در چراگاههای اطراف بیستون محدودیت هائی برای تعلیف احشام بوجود آورده ومسئولین آن اداره در سالجاری از چرای دامهادر اطراف کوه بیستون جلوگیری میکنند .

این امر موجب گردیده است که احشام‌منطقه بیستون با کمبود علوفه مواجه شوند و دامداران دویست دهکده تابع بیستون ناچارند وسائل زندگی‌خودرا فروخته وبرای احشام خوداز شهرهای دور‌دست علوفه‌بخرند .

صاحبان احشام در بیستون میگویند : چنانچ این محدودیت ها ادامه یابد ، هیچ چاره‌ای نداریم جزاینکه دست‌ازشغل‌وحرفه خود برداریم‌و گوسفندهای لاغر و مردنی خود را به‌بهای ناچیزی بفروش برسانیم وازاین منطقه بمحل دیگری کوچ کنیم.

یخ مشکوك !

رشت ـ مامورین مهندسی بهداشت استان گیلان دیروز باتفاق‌مامورین شهرداری بندر پهلوی از کارخانه یخسازی در آن شهر بازدید کردند وچون طرز تهیه یخ ازنظر بهداشتی در کارخانه مذکور مشکوك بنظر میرسید ، از ادامه کار کارخانه جلوگیری بعمل آوردند . قسمتی از یخ های تهیه شده درکارخانه یخسازی بندر پهلوی برای‌آزمایش به آزمایشگاه کنترل مواد غذائی استان فرستاده شده است .

نرخ جدید نان

اصفهان ـ شهرداری اصفهان نرخ جدید نان در این شهر رااعلام کرد و طی اعلامیه‌ای از کلیه‌اهالی درخواست نمودتا درصورت مشاهده هرگونه تخلف از طرف نانوایان ، جریان را تلفنی‌بمامورین شهرداری اطلاع دهند . نرخ جدید نان دراین شهر بدین قرار است :

نان تافتون هرکیلو هشت ریال وهر ۷۵۰ گرم‌آن شش ریال. بهای هر ۷۵۰ گرم‌نان سنگك ۵ر۹ریال.

زن ودختری بخدمت سربازی احضارشدند!

زنی‌بنام ملکی‌رجائی اهل قریه «قلعه‌سوخته»بندربوشهر که دارای شوهر و فرزند می‌باشد و دوشیزه‌ای موسوم به اکرم جمیدی از ساکنین بندربوشهر دراین هفته از طرف مامورین نظام‌وظیفه گروهان یك ژاندارمری بندر بوشهر برای خدمت زیر پرچم بگروهان ژاندارمری احضار شدند !

گزارش خبرنگار ما دربندربوشهر حاکیست : مامورین نظام وظیفه بدین جهت آنانرا بسربازی احضار کردند که اسم آندو در دفاتر ثبت احوال بجای «دختر» ، اشتباها «پسر» نوشته شده‌است

و مامورین که‌از این جریان بی‌خبر بودند از مدتهاقبل در تعقیب دونفر مشمول بوده و حتی‌اسم این زن‌ودختررا در لیست سرباز فراری‌و غایب نوشته‌اند!

درپرونده‌های ثبتی و همچنین دفتر مشمولین ،اسم‌بانو ملکی ،«علی‌رجائی» و نام دوشیزه‌اکرم، «اله‌کرم جمیدی» ذکر شده است . جالب اینکه‌مامورین نظام‌وظیفه تصور میکردند این دو مشمول برای فرار از خدمت نظام لباس زنانه پوشیده‌اند اماباتشکیل جلسه دادگاه ومعاینه پزشکی ، دادگاه رای «نسوان بودن» هردو مشمول !را صادر کردواداره آماروثبت احوال بندر بوشهر و بنادر وجزایر خلیج فارس هم تایید کرد که درثبت‌نام این دونفر اشتباه رویداده است .

در شماره های گذشته قسمتی از مصاحبه‌خبرنگاران اطلاعات با استانداران و فرمانداران کل کشور را که برای شرکت در کنفرانس استانداران ، بتهران آمده بودند خواندید . اینك‌آخرین قسمت گفتگوی خبرنگاران‌ما با استانداران جهت استحضار خوانندگان ارجمند درج می‌ـ شود .

ارمغانهائیکه استانداران و فرمانداران کل از تهران بشهرهای خود بردند

نظام

استاندار کرمان :

آب‌ومعدن

عواملی است که می تواند کرمان را بصورت یك استان صنعتی در آورد

● احداث جاده‌یزد ـ کرمان در برنامه چهارم منظور شده است

کرمان با موقعیت‌ممتازخود از نظر داشتن معادن و آب فراوان ، میتواند در ایجاد صنایع نقش بسیار موثری داشته باشد و از نیروی‌افراد بیکار ،برای بگردش‌درآوردن چرخهای تاسیسات صنعتی‌در این‌استان استفاده شود.

آقای مهندس هوشنك عامری استاندار کرمان در کنفرانس تهران به تشریح موقعیت صنعتی کرمان پرداخت‌وایجاد مدرسه صنعتی در این استان را ضروری دانست .

● **تاسیس کارخانه**

مهندس عامری گفت : در مناطق جیرفت و میناب آب باندازه‌ای زیاد است که می‌توان کمبود آنرا در تمام استان جبران کند .درکرمان دو کارخانه پشمبافی و سیمان تاسیس میشود و پیش‌ازایجاد تاسیسات صنعتی دیگر . دبیرستان صنعتی در کرمان ساخته خواهد شد . ضمنا احداث جاده یزد ـ کرمان دربرنامه عمرانی چهارم‌منظور شده است .

استاندار اصفهان :

زمین خواری‌در اصفهان ریشه‌کن شده‌است

● ساختمان فاضلاب‌اصفهان با هزینه ۲۰۰ میلیون ریال آماده شد

طرح بزرك‌ساختمان‌فاضلاب اصفهان آماده شدومورد بهره‌برداری قرار گرفت . هزینه اجرای این‌طرح‌دویست‌میلیون تومان شده است .

● **فاضلاب**

استاندار اصفهان در مورد شبکه فاضلاب اصفهان گفت:

از سه ماه قبل این فاضلاب مورد استفاده قرار گرفته و تاکنون حدود هزار و صد انشعاب بمردم داده شده و فعلا روزانه ۱۵ انشعاب جدید داده میشود . استاندار در پایان گفت : زمین‌خواری در اصفهان ریشه‌کن شده و کسانی هم که درسالهای‌قبل زمینهای اطراف زاینده‌رود را بنام خود به‌ثبت رسانده‌بودند تحت تعقیب قانونی قرار گرفته‌اند .

● **۳ هتل**

آقای مهندس همایونفر استاندار اصفهان در مصاحبه خود با خبرنگار روزنامه اطلاعات اظهار داشت : سه هتل مجهز که هرکدام دارای ۱۵۰ اطاق خواهد بود در اصفهان ساخته میشود .ضمنا برای جلب سیاحان ، برنامه های وسیعی تهیه گردید که اجرای آنها یك میلیون و پانصد هزار تومان هزینه لازم دارد و این مبلغ‌تامین گردیده است . بر اساس این‌برنامه، بناهای تاریخی اصفهان با همکاری کارشناسان ایتالیائی تعمیر اساسی خواهدشد .

طلبکار!

ضمن رسیدگی‌بپرونده های مالی شهرداری کرمانشاه معلوم شد که طلبکاری شهرداری از کسبه و مردم کرمانشاه قریب صد میلیون تومان است .

مقامات شهرداری میگویند: این طلبکاریها بابت عوارضی است که‌اهالی میباید درموعد مقرر بشهرداری پرداخت می‌کردند امااامروزوفردا کرده‌اند ومسئولین وقت شهرداری هم یادشان رفته است که بسراغ عوارض دهندگان بروند ! شهرداری کرمانشاه حالا تصمیم گرفته است که تمام مبلغ‌صدمیلیون تومان‌عوارض معوقه را وصول کرده‌و صرف عمران و آبادی شهر نماید . اهالی شهر هم برای‌پرداخت بدهی خود حرفی ندارند اما بشرط اینکه شهرداری هم‌با استفاده ازاین مبلغ کرمانشاه را واقعا آباد کند .

خبرنگار اطلاعات : کاوه

از: سندی تایمز — ٤ —

ترجمه : هوشنگ‌کوچك شوشتری

اسرارزندگی کلنل لورنس

درچنگ ترکان عثمانی

در سال ۱۹۱۷ کلنل لورنس‌به اتفاق یك راهنمای‌عرب‌بنام«فاریس» برای بررسی اوضاع عربستان و یافتن مکانهائی که بتوان بعنوان نقاط سوق‌الجیشی ازآنهااستفاده کرد عازم «درا» میگردد .

چریکهائی قبلا از طرف لورنس باین شهر اعزام شده بودند از کوشش های خود علیه نیرو های عثمانی که از راه اهن « مدینه » محافظت میکردند نتیجه‌ای نگرفته و ناامیدانه و بی صبرانه بانتظار ورود کلنل لورنس بودند .

*** سیم‌های خاردار**

کلنل لورنس با همراه خود ، پابرهنه و گل آلود وارد «درا» شدند ، لورنس مینویسد :

« انبار های آلمانها از همه‌طرف بوسیله سیمهای خاردار دیوارکشی شده و در اطراف سیم های خاردار نیز خندقهای زیادی حفر شده بود » .

لورنس در کوچه های « درا » بامشاهده یك گروهبان عثمانی قصد مراجعت و فرار میکند ولی گروهبان ترك باتعقیب‌اودستگیرش میکند ، کلنل لورنس بدون‌مقاومت تسلیم میشود زیرا که اطمینان داشت دوستان عوب او هیچگاه هویت انگلیسی او را بروزنداده و رازش را فاش نخواهند ساخت .

اما از جهاتی لورنس باتسلیم بدون مقاومت دچار نوعی اشتباه شد زیرا هرگز گمان نمیکرد او رانزد حاکم شهر ببرند ، حاکم شهر بنام « حجیم بی » باستنادیکی از نوشته های لورنس « در این شب از شدت تب در حال لرزیدن و عرق کردن بود » .

اگر فرض کنیم که در طول زندگی یك فرد عواملی‌موجب‌شوند که در یك لحظه بحرانی تغییراتی اساسی در روح و رفتار او بوجود آید بدون شك« شب درا » برای کلنل لورنس یك چنین لحظه‌ای بوده و در زندگی او بعنوان نقطه عطف و آغاز دگرگونیهای‌شگرف بشمار میرود .

وقایع این شب بوسیله خود کلنل لورنس در یکی از یادداشت های او چنین شرح داده میشود :

« وقتی که سربازان ترك مرا به مقابل «بی» فرمانده ترکان عثمانی پرتاب کردند او سرش را بزیر انداخته و دستور داد سربازان از اطاق خارج شوند ، سپس‌درحالیکه بسختی نفس میکشید مرا مجبور کرد در مقابل او بروی‌زمین‌بنشینم لحظاتی در سکوت گذشت . من به سر بزرك او که به فرم آلمانی آرایش شده و در فرق آن‌مقداری موی در هم و پراکنده ولو بودند خیره شده بودم. ریش او در نقاط مختلف صورت و چانه بطورنامرتب و مثل ساقه های گندم روئیده بود، بالاخره او نگاهی بمن کرده و دستور داد از جایم بر خیزم و خود رویش را از من بر گرداند ، من دستور او را اطاعت کردم .

«بی» خود را بروی تختخوابی که در گوشه اطاق قرار داشت انداخت و مرا نیز با خود کشید. من وقتی منظور او را فهمیدم بایك چرخش خود را از چنك او خلاص کردم و در حالیکه خوشحال بودم در این زور آزمائی موفق شده‌ام دوباره بپا خاستم . « بی » مجددا بطرف من خیز برداشته وتلاش‌می کرد مرا مجددا بچنك آورد . او در حین کوششهای خود میگفت که من چقدر سفید وپاکیزه‌هستم. او مدتها در انتظار ملاقات من بوده است و وعده میداد چنانچه تسلیم او شوم مرا به مناصب عالی‌گماردد و حقوق خوبی برایم تعیین خواهد کرد .

افسران عثمانی معتقد بودند که چنین رفتاری با اعراب باعث خواهد شد که آنها در آینده همیشه احساس شرم کرده و فکر مقاومت در برابر ترکان عثمانی را بمخیله خو دراه نخواهند داد . من‌درمقابل منظور او شرمگین شده بودم ، او آهنك صدای خود را تغییر داده و با فریاد بمن امر کرد که لباس خود را در آورم ووقتی تردید مرا دید برای کندن لباسم‌بطرفم‌هجوم آورد اما من‌اورابشدت‌به گوشه‌ای پرتاب کردم . «بی» با زدن‌دست هایش بهمدیگر افرادگارد را به طاق احضار کرده و آنها مرا در میان گرفتند ، فرمانده شروع کرد بناسزا گفتن . و تهدید کردن اوبیکی از سربازانش دستور داد که لباسهای مرا تکه تکه بکند و او اینکار را تا وقتیکه من عریان شدم ادامه داد ، «بی» شروع به ورانداز کردن من کرد و از دیدن جای چند گلوله‌دربدنم که زمانی بوسیله سربازان جمال پاشا بمن شلیك شده بودند بحیرت افتاد .

او در حالیکه چشمانش بطور مخصوصی برق میزدبورانداز کردن من ادامه میداد ، من مدتی نگاه های او را تحمل کردم.وقتی کاملا حوی حیوانی او بیدار شد بسوی پهلویم حم شده و بسختی بفشردن آنها پرداخت .

او بطرف تختخوابش برگشته و بروی آن نشست صورتش بشدت منقبض شده و از شدت هیجانی درد آلود به ناله کردن افتاده‌بود.

*** عذرخواهی**

یکی از سربازان ، گروهبانو دیگری سربازان را صدا کرد ، «بی» فرمان داد تا دستها و پاهای مرا نگهدارند من حالا دیگر کاملا بی دفاع شده بودم ، فرمانده حالتی ملایمتر بخود گرفته و در حالیکه بسویم می آمد تظاهر میکرد که میخواهد از من عذر خواهی کند، او نیم تنه خود را از تن خارج کرده و چندین بار آنرا بصورت من زد، سپس صورت خود را بصورت من نزدیك کرده و دندانهایش را اول به آرامی در گردنم فرو کرد وبعد آنقدر فشار داد تا خون از جای دندانهایش سرازیر شد .

در شماره آینده

وحشیگری های فرمانده عثمانی

برنامه امشب

۱۸ صفحات درخواستی
۱۸٫۳۳ خلاصه -اخبار
۱۸٫٤۳ فیلم مستند
۱۹ برنامه بچه ها
۱۹٫٤۵ فارسی شکر است
۲۰ آئینه
۲۰٫۳۰ اخبار
۲۱ محله پیتون (برنامه‌ارچ)
۲۱٫۳۰ مسابقه در باره یك شخصیت با شرکت دکتر سپهبدی
۲۲ جریکو
۲۳ پایان برنامه

برنامه بامدادی یکشنبه

۶٫۳۰ آغاز برنامه
۶٫۳۲ نیایش
۶٫۳۷ ورزش
۶٫٤۵ مضحك قلمی
۷ موسیقی
۷٫۳۰ اخبار
۷٫۳۵ هالیوود و ستارگان
۸ پایان برنامه

تلویزیون ایران

برنامه امشب

۱۷ اعلام برنامه
۱۷٫٤ تقویم روز
۱۷٫۱۰ قصه و کودك
۱۷٫۳۰ کارتون
۱۸ تدریس زبان‌انگلیسی
۱۸٫۳۰ لانیل‌بون
۱۹٫۳۰ اخبار
۲۰ موسیقی‌فرهنك و هنر
۲۰٫۳۰ مدافعان
۲۱٫۳۰ مسابقه بی سابقه
۲۲ جایزه
۲۲٫۳۰ اخبار بزبان‌انگلیسی
۲۲٫٤۵ فیلم سینمائی به‌زبان اصلی

برنامه نیمروز فردا

۱۳ اعلام برنامه
۱۳٫۱ نیازمندیها
۱۳٫۱۵ برنامه کارگر
۱۳٫۳۰ سفر باعماق دریا
۱۴٫۳۰ اخبار و ماهان ... نامه

تلویزیون آمریکا

برنامه امشب

۱۸ خلاصه اخبار جهان
۱۸٫۱۵ دیداری از افریقا
۱۹٫۰۵ برادران اسمادرز
۲۰ پری‌میسن
۲۱ خلاصه اخبار جهان
۲۱٫۰۵ جوئی بیشاب
۲۲٫۰۵ برنامه‌شرکت‌تلفن‌بل

برنامه فردا

۱۵٫۳۰ فیلمهای کارتون
۱۶٫۳۰ برنامه آموزشی
۱۷ هنرمندان آماتور
۱۷٫۳۰ ماهیگیر پرنده
دنباله برنامه از ساعت ۱۸در شماره فردا درج می گردد .

قدم نورسیده مبارك !

* خداوند به خانم فریده شمیرانی و همسرشان نوزاددختری عنایت فرمود . این،سومین فرزند خانواده نامبرده است که در بیمارستان و زایشگاه عیوض زاده بدنیا آمد و هنگام تولد ۳ کیلوو یکصد گرم وزن داشت .

در همین زایشگاه خانم شرکت رضوی و خانم طاهره امیر بگلوئی نیز وضع حمل کردند و هر کدام برای اولین بار مادر یك‌پسر کاکل زری شدند .

* خانم باقری در دومین زایمان خود که در بیمارستان نامداران انجام گرفت ، دو دختر دوقلوبدنیا آورد . دو قلو ها هنگام تولد ۲ کیلوو ٤۵۰ گرم و ۲ کیلو و۸۷۵ گرم وزن داشتند .

خانم غلامیان ، در چهارمین زایمان‌خویش‌درهمین‌زایشگاه‌پسری بوزن ٤ کیلو بدنیا آورد .

* بدینوسیله تولدنوزاددخترخانم سیمین حاج سیدجوادی باطلاع دوستان و بستگان ان خانواده می رسد . نوزاد در بیمارستان و زایشگاه عیوض‌زاده متولد شد و هنگام تولد ۳ کیلوو ۳۰۰ گرم‌وزن داشت .

*در زایشگاه مفرح دو مادر ، هشتمین فرزند خود را بدنیاآوردند. خانم نجمیه مردانی در هشتمین زایمان خود دختری بوزن ۳ کیلوو ۹۰۰ گرم بدنیا آوردو خانم کبری احمدی نیز دختری بوزن ۳ کیلو و ٦۰۰ گرم زائید .

* بدینوسیله تولد نوزاد پسر خانم پری فرزین باطلاع دوستان‌و بستگان این‌خانواده میرسد.نوزاد، که اولین فرزند خانواده است،در بیمارستان و زایشگاه مروستی و زیر نظر خانم دکتر سیحون‌بدنیا آمد و هنگام تولد ۳ کیلو و ۳۵۰ گرام وزن داشت .

ما بکلیه خانواده های نامبرده تبریك میگوئیم و امیدواریم قدم نورسیده مبارك باشد .

پیوندزندگی

آقای محمد اصالتی « دوشیزه حضرتی پیوند زندگی بستند . بهمین‌مناسبت هفته گذشته،مجلس جشن و سروری با حضور اقوام و نزدیکان عروس و داماد برگزار گردید و از مدعوین پذیرائی‌بعمل آمد . آقای اصالتی از همکاران موسسه اطلاعات هستند و ما این وصلت فرخنده را بهر دو خانواده تبریك میگوئیم و برای عروس و داماد جوان، درزندگی‌مشترکشان آرزوی خوشبختی و نیك فرجامی داریم .

بانك‌رهنی ایران

این امتیازات را در

صندوق پس‌انداز‌مسکن

برای هموطنان عزیز منظور نموده‌است

۱ـ افتتاح حساب بایکهزار ریال
۲ـ امکان استفاده از موجودی حساب درتمام مواقع
۳ـ حق واگذاری امتیازات حساب به‌یك شخص دیگر
٤ـ حق تقدم درمورد وام عادی بانك
۵ـ دوران مسدودیت حساب فقط ۱۸ ماه
٦ـ میزان وام تا یك‌برابرونیم سپرده حساب
۷ـ حداکثر وام نهصد هزار ریال
۸ـ مدت استهلاك وام پانزده سال
۹ـ بهره٤۵ درصد بتمام مبلغ سپرده دردوران مسدودیت
۱۰ـ استفاده از جوائز ممتاز و متعدد سالی یکمرتبه بقید قرعه
۱۱ـ بهره وام برای ساختمان خانه فقط ۷درصد

از همین امروز برای خود و فرزندانتان‌دریکی ازشعب

بانك‌رهنی ایران

یك حساب پس‌انداز مسکن

افتتاح فرمائید — الف ۲ ۵۰۹

آگهی

باطلاع عموم آقایان باغداران وکشاورزان عزیزمیرساند

این شرکت آماده است محصول و فرآورده‌های انها رابا رعایت جمیع جهات امانتداری مستقیما زیر نظر صاحبان کالابه نرخ روز فروخته و بهای حاصله راپس از کسر حق العمل فروش که حداکثر از صدی پنج تجاوز نخواهد کرد نقدا پرداخت‌نماید هریك از آقایان که‌مایل باشند می توانند بنشانی خیابان ری روبروی میدان انبار غله شرکت تعاونی تهیه و توزیع تره‌بار و میوه تهران مراجعه و نسبت بحمل محصولات خود اقدام‌نمایند ضمنا متذکر میشود که چنانچه باغداران محترم احتیاج‌بوام‌داشته باشند پس از بررسی های لازم پرداخت خواهد شد .

شرکت تعاونی تهیه وتوزیع تره بار و میوه تهران

آ_۱۵۹۲۸

جناب‌آقای نخست‌وزیر محبوب ـ روبوشت جناب آقای وزیرکشور ـ روبوشت‌نیمسارصفاری‌سپهردار محترم‌تهران ریاست معظم شهربانی‌کل کشور

بدینوسیله از جناب آقای حاج نصبی شهردار محترم ناحیه ٤تهران بمناسبت زحمات شبانه روزی ایشان و جناب آقای هاشمی معاون محترم ناحیه ٤ و آقای علی ذوالقدر رئیس امور ان ناحیه وسر کارسر گردعنوانی‌رئیس کلانتری۱۱وسر کارسروان‌ربیعی‌معاون ایشان که‌باجدیت و فعالیت بسیار جان یك مشت اهالی خیابان بنائی و حدود رودخانه های‌مجاور نهر فیروز آباد راازکزندسیل محفوظ داشته‌اند تشکر مینمائیم و تقاضا داریم مورد تقدیرقرار گیرند .

از طرف اهالی خیابان بنائی و کوچه تاج‌دینی و کوچه‌پمپ‌بنزین

اکبر اژدری — آ_۸٤۲۳

آگهی دعوت مجمع عمومی عادی سالیانه

مجمع عمومی عادی سالیانه شرکت سهامی پنبه تهران‌ساعت ٦بعداز ظهر روز چهار شنبه پنجم تیرماه ۱۳٤۷ در محل شرکت واقع در سرای رازی تشکیل میگردد از صاحبان سهام تقاضا میشود درروز مقرر در جلسه حضور بهمرسانند .

دستور جلسه :
۱ـاستماع گزارش هیئت مدیره
۲ـتصویب ترازنامه سال ٤٦
۳ـخط‌مشی شرکت

مدیر عامل شرکت سهامی پنبه تهران

آ_۸٤۲۷

«آگهی تشکیل مجمع همگانی»

مجمع همکانی سالیانه شرکت سهامی کارخانجات‌چرمسازی خسروی ساعت ٤ بعدار ظهر روز پنجشنبه بیستم تیرماه ۱۳٤۷ در اداره خود شرکت در تبریز تشکیل خواهد شد بدین وسیله از دارندگان سهام دعوت میشود که برای حضور در جلسه طبق ماده سیزده اساسنامه وزقه‌ورو دیه دریافت نمایند .

دستور جلسه :

۱ـ شنیدن گزارش هیئت مدیره و بازرسان و تصویب ترازنامه .
۲ـ انتخاب بازرسان شرکت .
۳ـ شورو مذاکره در اطراف پیشرفت امورات شرکت .

هیئت مدیره شرکت سهامی کارخانجات چرمسازی‌خسروی

آ_۸٤۷۳

آگهی دعوت مجمع عمومی فوق‌العاده

امضاء کنندگان زیر به وکالت از طرف‌بیش از یك خمس‌از سهامداران شرکت تعاونی سیرابفروشان تهران طبق وکالتی که به‌اینجانبان تفویض شده درباره انحلال شرکت تعاونی مذکور باستحضار صاحبان سهام شرکت تعاونی نامبرده میرساند که جلسه مجمع‌عمومی شرکت در ساعت نه صبح روز جمعه هفتم تیرماه در محل شرکت واقع در جنب پمپ بنزین میدان شوش خیابان شاهین تشکیل میگردد لازم است در ساعت و روز مقرر در جلسه حضور بهمرسانید.

دستور جلسه : ۱ـانحلال شرکت ۲ـ تعیین هیئت تصفیه

امضاء کنندگان از طرف بیش از یك خمس اعضاء شریك

محمد تقی نوری ، رضا ملامحمد علی ، براتعلی اکبری ، محمد مصطفائی ، والی‌له مخلص آبادی ـتاریخ۴۷٫۳٫۲۲

آ_۸٤۰۹

اطلاعیه

سازمان دفاع غیر نظامی کشور که وظیفه قانونی و هدف‌اساسی آن حفاظت جال ومال مردم از آسیب و آثار سوانح است بخاطر سلامت و سعادت هموطنان عزیز برنامه‌ای تحت عنوان کمك های اولیه پزشکی و بهداشتی باکمك پزشکان متخصص کشورتهیه و تنظیم نموده که‌همه هفته در روزهای دو شنبه ساعت ۱۵٫٦بعد از ظهر از تلویزیون ایران کانال سه پخش می گردد.

از عموم علاقمندان انتظاردارد باتوجه باین برنامه که متضمن مطالب فوق‌العاده مفید و ارزنده است این سازمان رادر طریق‌نیل بهدف مقدس خودیاری فرمایند .

آ_۱٦۰۵۲

تبریکات

نیمسار معظم سرلشگرپرویز خسروانی معاونت محترم نخست‌وزیر ورياست سازمان تربیت بدنی و تفریحات سالم ایران

انتصاب جنابعالی را بمعاونت نخست‌وزیر که بلاتردید درراه گسترش و تعمیم ورزش کشور موثر خواهد بود تبریك گفته موفقیت شمارا در راه بثمر رساندن انقلاب شاه و مردم از خدای بزرك خواهانیم .

تفرشی ـ مینوئی ـجواهرچی ـپورحمیدی ـ استپانیان ـخسروی‌ـ رخشانی رارع‌نژاد ـشهابی ـلواسانی ـصادق‌زاده .

آ_۱۵۸۳

نیمسار معظم سرلشگرپرویز خسروانی معاونت محترم نخست‌وزیر ورياست سازمان تربیت بدنی و تفریحات سالم ایران

انتصاب جنابعالی را بمعاونت نخست‌وزیر صمیمانه تبریك گفته موفقیت شما را در راه اجرای منویات شاهنشاه آریامهر از خدای بزرك خواهانیم.

ماجدی ـ ستاریان ـشریف‌ـ هوشمند ـ مهدوی ـمدرسی‌ـ کمالی‌ـ کلاهی — ۱۵۸۳۲۱

نیمسار معظم سرلشگرپرویز خسروانی معاونت محترم نخست‌وزیر ورياست سازمان تربیت بدنی و تفریحات سالم ایران

بانهایت خوشوقتی انتصاب جنابعالی را به معاونت نخست‌وزیر تبریك میگوئیم .

دکتر مجتبائی ـ دکتر حیدری ـدکتر آراسته ـدکتر وزیری‌ـ دکتر هاشم‌زاده ـدکتر صبری . — آ_۱۵۸۳٤

نیمسار معظم سرلشگرپرویز خسروانی معاونت محترم نخست‌وزیر ورياست سازمان تربیت بدنی و تفریحات سالم ایران

انتصاب آن سرباز فداکار را بمعاونت نخست‌وزیر تبریك گفته امیدواریم که درراه اجرای منویات شاهنشاه آریامهرموفق باشید.

فکرآزاد ـ معتمد ـ فرزانه ـسرکاری ـرجب‌پور. — ۱ـ۱۵۸۳٦

نیمسار معظم سرلشگرپرویز خسروانی معاونت محترم نخست‌وزیر ورياست سازمان تربیت بدنی و تفریحات سالم ایران

انتصاب جنابعالی رابمعاونت نخست‌وزیر که برای گسترش ورزش بسیار موثرخواهد بود تبریك گفته توفیق شمارا از درگاه خدای متعال خواهانیم .

کلانتری ـ عدالتیان ـدیهیمی ـ رضوی ـخرم‌پور ـحیدری‌ـ جواهریان — ۱ـ۱۵۸۳۸

نیمسار معظم سرلشگرپرویز خسروانی معاونت محترم نخست‌وزیر ورياست سازمان تربیت بدنی و تفریحات سالم ایران

بانهایت خوشوقتی انتصاب آن تیمسار را به‌معاونت نخست‌وزیر تبریك گفته موفقیت روز افزون جنابعالی‌را در راه اجرای منویات شاهنشاه آریامهر آرزومندیم.

دکتر نبیلی ـ دکتر نیری‌ـدکتر جعفریان ـدکتر لطف‌اللهی‌ـ دکتر صدقیانی

آ_۱۵۸٤۰

نیمسار معظم سرلشگرپرویز خسروانی معاونت محترم نخست‌وزیر ورياست سازمان تربیت بدنی و تفریحات سالم ایران

ورزشکاران و قهرمانان و اعضای انجمن ورزشی دانشکده دامپزشکی دانشگاه تهران انتصاب شایسته و بجای آن تیمسار محبوب را بمقام معاونت نخست‌وزیر که بلاتردید در توسعه و تعمیم ورزش کشور موثر خواهد بود تبریك گفته ، موفقیت‌روز افزون جنابعالیرا در راه خدمت به شاهنشاه آریامهر ومیهن‌عزیز آرزومندند.

انجمن ورزشی دانشکده دامپزشکی دانشگاه تهران

آ_۱۵۸٤۲

تیمسار معظم سرلشگر خسروانی

انجمن همکاری عمومی نارمك انتصاب جنابعالی را بمقام معاونت نخست‌وزیری صمیمانه تبریك عرض مینماید.

سرهنك دیباج — آ_۸٤۷۷

سرکار سرهنك اصفهانی

انتصاب شایسته جنابعالی رابفرماندهی هنك یك مرکزتبریك عرض نموده موفقیت سرکار را در راه خدمت به شاهنشاه آریامهر ومیهن عزیز آرزومندیم

تهران پارس ـشرکت صنایع‌فلزی حفاظ

آ_۸٤٤۹

آگهی استخدام

نیروی هوائی شاهنشاهی تعدادی راننده غیر نظامی پایه یکم جهت مرکزو خارج از مرکز استخدام مینماید داوطلبان حائز شرایط استخدام میتوانند از تاریخ ۱٫٤۷همه روزه باستثناء ایام تعطیل با دردست داشتن مدرك مربوطه از ساعت ۸۰۰ صبح الی ۱۲۰۰ به آمادگاه هوائی واقع در خیابان فرح‌آباد(دوشان‌تپه) مراجعه نمایند.

حقوق ماهیانه برای مرکز ۷۰۰۰ ریال و شهرستانها تا حداکثر ۹۰۰۰ ریال میباشد . الف ۲۷۷۳

۱ـ۳ — آ_۱۵۹۵۰ — نیروی هوائی شاهنشاهی

آگهی استخدام

تالار رودکی برای مشاغل زیر به تعدادی کارآموزاحتیاج دارد داوطلبان و واجدین شرایط برای ثبت‌نام و کسب اطلاع از شرایط کار و روز کارآموزی می توانند از تاریخ۲۵ خرداد ماه تا تاریخ پنجم تیرماه ٤۷ از ساعت ۹ الی ۱۲ صبح‌و ۵ تا۷ بعداز ظهر بدفتر تالار رودکی مراجعه نمایند .

تعداد	شغل	میزان معلومات	سابقه کار
۱	آسیستان فنی	مهندس‌برق	حداقل ۵ سال سابقه کار در رشته برق و علاقمندی بکارهای‌فنی
۱	نقشه کش‌فنی	دیپلم نقشه کشی فنی	حداقل ۲ سال سابقه کار « «
۲	کارگر فنی	حداقل گواهینامه ٦ابتدائی	داشتن اطلاعات فنی وعلاقمندی بکارهای فنی
۱	کمك‌استاد کار صحنه	حداقل گواهینامه‌سوم متوسطه	داشتن اطلاعات فنی وعلاقمندی بکارهای فنی
۹	کارگر صحنه	حداقل گواهینامه ششم ابتدائی	داشتن اطلاعات فنی وعلاقمندی بکارهای فنی
۲	کارگر ماشین	حداقل گواهینامه ششم ابتدائی	داشتن حداقل سه‌سال سابقه کاروعلاقمند بکارهای فنی
۱	استادکار اول‌صحنه	لیسانس یا دیپلم در رشته‌برق	داشتن‌اطلاعات کافی در قسمت اتوماسیون‌وعلاقمند بکارهای‌فنی
۲	کارگر برق	حداقل گواهینامه ششم ابتدائی	داشتن حداقل ۲سال‌سابقه کار درقسمت برق
۱	مهندس تاسیسات	لیسانس یافوق لیسانس	داشتن حداقل ۲سال سابقه کار در قسمت برق‌و تاسیسات
۱	استادکار برق	دیپلم‌فنی در رشته برق	داشتن حداقل ۳سال‌سابقه کار در رشته فشار قوی‌و ضعیف
۱	استادکار شوفاژ وتهویه مطبوع	دیپلم فنی	داشتن حداقل ۲ سال سابقه کار در رشته مذکور
٤	کارگرشوفاژ	حداقل گواهینامه ششم ابتدائی	حداقل ۵ سال سابقه کار
۱	کارگر برق	حداقل گواهینامه ششم ابتدائی	حداقل ۵سال سابقه کار دررشته‌فشار ضعیف
۱	استادکار آسانسور	حداقل گواهینامه ششم ابتدائی	حداقل ۲سال سابقه کار در رشته مربوط

۱ـ۳ — الف۲۷۹۳ — آ_۱۵۹٤٤ — مدیر تالارروکی احمدزاده

ایران امروز

صفحه ۷

شنبه ۲۵ خرداد ۱۳۴۷
پانزدهم ژوئن ۱۹۶۸
شماره ۱۲۶۱۰

مردم در کار داوری مردم

باشروع کار شوراهای داوری در تهران کاخ دادگستری خلوت میشود شورا های داوری درحل اختلافات مردم چه تاثیری دارند ؟

شرائط انتخاب شوندگان و انتخاب کنندگان شورای داوری

چگونه اختلافات مردم در شورا های داوری مورد رسیدگی قرار میگیرد

چه دعواهائی درشورای داوری رسیدگی میشود و اختیارات شوراها تا چه حد است

شورا های داوری باید از سیاست دور باشد

اختلافات خانواده ها، کدورت های فامیلی شکایت های مردم از کسبه و همسایه ها و بالا خره تخلفات و جرائم سبک به حکمیت منتخبین محلات و اعضای شورا های داوری گذاشته میشود .

• تشکیل شوراها

ارتباطات روز افزون وتوسعه سریع مناسبات اقتصادی و احتیاجات مختلف ناشی از روابط اجتماعی و از همه مهم تر آشنائی مردم به حقوق خود در سالهای اخیر سبب گردید که مراجعین به دادگستری روز بروز افزایش یافته و وزارت دادگستری بعداز بررسی و مطالعه باین نتیجه رسید که باید طرقی اتخاذ گردد که از تعداد مراجعین کم شود و در نتیجه در سال ۱۳۴۵ قانون تشکیل شورای داوری تهیه و تقدیم مجلس گردید . قانون مزبور به تصویب رسیدودر تاریخ تیرماه ۴۵ از طرف دولت به وزارت دادگستری ابلاغ گردیدوبرای اولین بار در کشور دوحوزه شورای داوری در شهرهای شهسوار و چالوس افتتاح گردید و متعاقب آن چهار حوزه در گیلان آماده بکار شد بالنتیجه در سال ۱۳۴۵ فقط شش حوزه شورای داوری تشکیل گردید ومیس بتدریج شوراهای داوری در تمام مراکز استان ها باستثنای شیراز و تهران گشایش یافت .

*** در تهران**

آگهی انتخابات شوراهای داوری درتهران نیز در حدود ۱۵ روزپیش منتشر گردید دراین آگهی عنوان گردید که انتخابات اعضاء شورا های داوری شهر تهران در ۳۶ حوزه انجام خواهد گرفت .

• تقاضای عضویت

نمایندگان دادگاه شهرستان تهران از دیروز در یازده نقطه مختلف تهران که قبلا آگهی شده است حضور پیدا کردند وداوطلبان عضویت کلیه شوراهای داوری می توانند بیکی از نزدیکترین محل های آگهی شده مراجعه وتقاضای عضویت خودرا تسلیم دارند . قبول داوطلبی تا ۱۵ روز ادامه خواهد داشت .

*** کارت انتخابات**

انتخابات اعضاء شوراهای داوری شهر تهران در ۳۶ حوزه که محدوده هریك به تفصیل آگهی شده است انجام خواهد شد این حوزه ها عبارتند از شمیران، ونك کورش کبیر ،تهران پارس ، فارمك ،وحیدیه، مجیدیه ،محمد رضاشاه، شهناز ، عباس آباد ، کریم خان زند ، امیر آباد ،شهر آراء، مهرآباد، باغشاه ،۲۴ اسفند، پارك شهر، امیریه ، شاهپور کالج، بهارستان ، بوذرجمهری، ری، ژاله ، تهران نو ، سلیمانیه وهاشم آباد ، شوش ،خانی آباد، گمرك ، اردشیر، مهناز ، راه آهن نازی آباد ، فرح آباد خزانه، کوی نهم آبان ، شهرری

*** صدور کارت**

ازدیروز صدور کارت انتخابات در حوزه های تهران آغاز شد . صدور کارت تا ۱۳ روز دیگر هر روز از ساعت ۸ تا ۱۲ و بعداز ظهر هااز سه تا شش ادامه خواهدداشت مردم می توانند برای ثبت مشخصات خودو گرفتن کارت شرکت در انتخابات به محل های فوق مراجعه و کارت انتخابات دریافت دارند.

• کاهش رمراجعات

باشروع کار شوراهای داوری در تهران در نحوه حل و فصل دعاوی و اختلافات و کاهش مراجعات به دادگستری تحول بیسابقه ای ایجاد خواهد شد . محاکم حقوقی و خانواده نیز ازاین تحول بر کنار نخواهند ماند . باید توجه داشت که تنها در عرض سال گذشته ۳۸۸ هزار و ۹۹۷ پرونده جدید در مراجع قضائی تهران تشکیل شده است . کارشناسان اظهار نظر می کنند که ممکن است باین طریق پنجاه در صد از مراجعان دادگاه های بخش وخانواده پس از تشکیل شوراهای داوری باین شورا ها مراجعه کنند و بااین حساب با شروع کار ۳۶ شورای داوری تهران دادگستری خلوت خواهدشد .

*** سازش**

اعضای شوراهای داوری ساکنان همان محل واز معتمدان مورد اطمینان مردم هستند و چون مراجعان نیز تقریبا ازروحیات اعضای شورا آگاهی دارندشرائط ومرجع رسیدگی به دعاوی باین طریق در مراجعان روح سازش ایجاد می کند واین امر کاملا با رسیدگی هایی که درداگاه های دادگستری می شود وقضات و اصحاب دعوا بهیچ طریق به روحیات همدیگر آشنایی ندارند تفاوت می کند . شورای داوری سعی خواهد کرد باکدخدا منشی در کلیه اختلافات موضوع رابه سازش خاتمه دهد . رسیدگی به شکایات وحل اختلافات در شوراهای داوری مجانی است وازطرف دیگر عدم حضور طرفین شکایت مانع رسیدگی واتخاذ تصمیم نخواهد بود .

اعضاء شوراهای داوری شهرستان‌ها در شرفیابی به پیشگاه شاهنشاه و شهبانو

• اعضای شوراهای داوری

هریك از شوراهای داوری از پنج نفر معتمدان محل تشکیل می شود این پنج نفر به انتخاب مستقیم ساکنین حوزه برای مدت سه سال تعیین میشوند ، یك نفر از این پنج نفر سمت ریاست و دو نفر سمت عضویت اصلی و دو نفر دیگر عضویت علی البدل راخواهند داشت رئیس و دونفر عضو اصلی دراولین شوراازطرف پنجنفر متعمدان به‌رای مخفی انتخاب خواهند شد .

• مشاور قضائی

هریك از شورا های داوری یك مشاورخواهد داشت که از بین قضات شاغل یابازنشسته یا وکلاء دادگستری یا سر دفتران اسناد رسمی تعیین خواهد گردید. اتخاذ تصمیم بعهده اعضاء شورا است از مشاوران فقط نظر مشورتی گرفته میشود .

*** سن قانونی**

برای انتخاب کنندگان بیست سال سن تعیین شده است انتخاب کنندگان یاباید در محل حوزه ساکن باشند یا در آن حوزه به شغلی اشتغال داشته باشند .

برای انتخاب شوندگان سن قانونی سی و پنجسال است ضمنا کارمندان دولت، موسسات وابسته بدولت و شهرداری ها باستثناء بازنشستگان حق انتخاب شدن به عضویت شورای داوری ندارند . وکلادادگستری و کارگشایان و سر دفتران نیز نمی توانند تازمانی که اشتغال به مشاغل مزبوردارند بعضویت شورا های داوری انتخاب شوند .

درغیر موارد فوق همه کس اعم از زن و مرد باشرایطی که قانونا اعلام شده می توانند داوطلب انتخاب شدن بعضویت شورای داوری شوند . منتها باید داوطلب بودن خودرا با ذکر دلایل صلاحیت خود بدادگاه شهرستان اعلام دارندیك کمیسیون در دادگاه شهرستان به صلاحیت اشخاص رسیدگی می کند و نتیجه رادر حوزه اعلام می کند .

بابت عضویت شورای داوری به کسی حقوق پرداخت نمیشود چون این کار افتخاری است فقط از طرف وزارت دادگستری به اعضاء فعال شوراها پاداش پرداخت میشود

• شرایط رسیدگی

مردم باید بدانند که هر یك از شوراهای داوری به اختلافاتی رسیدگی می کنند که اولا مربوط به ساکنین حوزه آن شوری با یکدیگر باشد ، ثانیا مربوط به ساکنین حوزه شوری با ساکنین حوزه شورای دیگر همان شهرباشد ثالثا اختلاف مربوط ساکنین حوزه های دیگر باشد ولی در آن شوری بوجود آمده باشد .

*** وقت رسیدگی**

رسیدگی به اختلافات در شورا های داوری با تقاضای کتبی یا شفاهی شاکی و بارسال پرونده مربوطه از طرف ماموران انتظامی شروع میشود یعنی کسی که می خواهد از موردی شکایت کند که رسیدگی به آن در حد اختیارات شوری است یاباید شخصا درشورا حضور یابد و کتبا و شفاها شکایت خودرا مطرح سازد یاباید بامراجعه به کلانتری محل جریان را تعقیب کند .

اصل کدخدا منشی و حکمیت و ریش سفیدی در شوراهای داوری اساس کار است وشوراهابابد در کلیه اختلافات سعی کنند موضوع رابه سازش خاتمه دهند .

*** نوع شکایات**

برای مردی که در یك شهر زندگی نباشد در شورای داوری مورد رسیدگی قرار می گیرد در اینجا یك شرط هم در قانون ذکر شده است و آن اینست که رسیدگی به اختلافاتی که موضوع آن مال غیر منقول باشد درصلاحیت شورای داوری نیست .

اغلب بین همسایه ها روی انواع مزاحمت هائی که برای یکدیگر فراهم میکنند باحسابانی که به ساختمان یکدیگر می زنند اختلاف هست . این اختلافات درشورای داوری محل موردرسیدگی قرار می گیرد مگر اینکه مثلا خسارت وارده قابل تقویم نباشد یا مورد خسارت بیش از ده هزار ریال باشد

*** اختلافات خانوادگی**

حل و فصل کدورتها و اختلافات خانوادگی و زناشوئی ناشورا های داوری است مثلا برادری ازبرادر خود در موردی اختلاف داردو می خواهد از او شکایت کند یا زنی ازشوهر خوداز مادرشوهرو خواهر شوهرخودشکایت دارد ومیخواهد آن رادرمراجع قانونی مطرح سازد همچنین شکایت مرد از زن از مادر زن و بطورکلی اختلافات مالی فامیلی باید در شوراهای داوری مطرح و حل و فصل گردد .

باین ترتیب که اختلافات مالی از ده هزار ریال بیشتر نباشد واما اگر اختلاف زن و شوهری در اصل نکاح یا طلاق بودو هریك از طرفین تقاضای متارکه داشتند نمی توانند به شوراهای داوری شکایت کنند چون درحدوظایف اختیارات شورانیست ودر این مورد خاص باید کاربه دادگاه حمایت خانواده کشیده شود

*** امور کیفری**

شوراهای داوری درامور کیفری نیز به موارد زیر رسیدگی میکنند جرایم خلافی ، جنحه هائی که مجازات ان بیش از دو ماه حبس یا دیه‌ی بایدهزار و دویست ریال جزای نقد باشد که این نوع جنحه ها عبارتست از : کتك کاری مزاحمت بانوان ، سرقت درمراحل اول ، تخریب ، فحاشی ، ایجاد حریق، دعوای مالك ومستاجر ، کلاه برداری ، کشیدن چك بیمحل

*** دوری از سیاست**

طبق بخشنامه‌ای که سال گذشته از طرف وزیر دادگستری صادر گردید شورای داوری یك مرجع قضائی است که باید از هر گونه سیاست حزبی و اختلافات محلی بدور باشد تابتواندوظایف قضائی خودرا نسبت به کلیه مردم حوزه خود با صحت و بیطرفانه انجام دهد وزیردادگستری در بخشنامه تاکید کرده بود در هر محل که انتخابات شورای داوری مورد بهره‌برداری برای سیاست های محلی یاوسیله انجام اغراض خصوصی گروههای مختلف قرار گیرد و ازاین راه اخلال در انتخابات فراهم شود وزارت دادگستری انتخابات شورای داوری این محل را تا رفع اختلافات متوقف خواهد ساخت .

*** زنان**

در انتخابات شوراهای داوری تهران زنان نیز می‌توانند شرکت کنند و یا برای عضویت کاندیدا شوند و در صورت موفقیت امر دادرسی را بعهده بگیرند .

۳ جایزه ۱۰۰ هزار تومان

وام ۱۰ ساله بدون بهره یکجا قرعه کشی خواهد شد

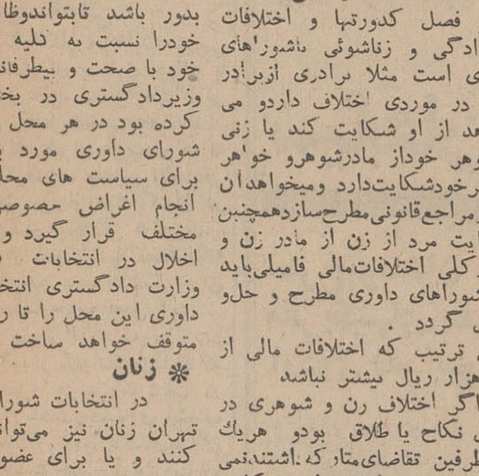

بهر وسیله ایکه دارید برای حمل پول آماده کنید

کسانیکه تا پایان روز پنجم تیرماه باحداقل یکهزار ریال در هریك از شعب

بانک عمران

افتتاح حساب نمایند

در این سه قرعه کشی شرکت میجویند

شانس از ۳ جهت

بدارندگان حساب تشکیل سرمایه بانک عمران روی میآورد

جمعیت شیروخورشید سرخ ایران

لیسانس پرستاری

جمعیت شیروخورشید سرخ ایران برای آموزشگاه عالی پرستاری رضاشاه کبیر درسال تحصیلی مهر ۴۷-۱۳۴۸ تعدادی دوشیزه داوطلب از طریق کنکور باشرایط ذیل میپذیرد :

۱- سن بین ۱۸ الی ۳۰ سال

۲- داشتن دیپلم کامل متوسطه (رشته طبیعی یاریاضی)

داوطلبان میتوانند جهت ثبت نام بادردست داشتن مدارك زیر همه روزه از این تاریخ تا ۲۵ مردادماه باستثنای روزهای تعطیل از ساعت ۸ صبح تا ۴ بعدازظهر به آموزشگاه عالی پرستاری رضاشاه کبیر (واقع درشهرری جنب آرامگاه) مراجعه نمایند.

۱- مدرك ششم متوسطه

۲- ۶ قطعه عکس ۳×۴

۳- ۴ برگ رونوشت مصدق شناسنامه

۴- سیصد ریال مخارج کنکور

داوطلبان شهرستانها میتوانند برای ثبت نام به شیروخورشید سرخ همان شهرستان مراجعه نمایند .

آ-۹۱۸

جعفر مدنی

وستمورلند، پایان یك استراتژی ؟

ژنرال وستمورلندسر ـ فرماندهی سابق نیروهای مسلح امریکا در ویتنام جنوبی این کشور راترك کرد در حالی که موجی از انتقاد نسبت به استراتژی و شیوه فرماندهیش پشت سر خود بجا گذارده بود .

وستمور لند در آخرین لحظه‌ای که ویتنام‌راترك میکرد گفت پیروزی قاطع نظامی در ویتنام امکان پذیر نیست‌زیرا سیاست ملی امریکا مخالف توسعه جنك می باشد درحالی که برای شکست دادن ویت‌ـ کنگها باید جلوی ورود هرنوع کمکی اعم از اسلحه و نفرات از ویتنام شمالی به جنوب گرفته شود . اما به گفته ژنرال وستمورلند این کار با بمباران ویتنام شمالی و خطوط ارتباطی آن امکان‌ـ پذیر نیست و لازمه آن‌اشغال نظامی ویتنام شمالی وهمسایه های آن ،لائوس و کامبوج . است .

باین ترتیب ژنرال‌وستمورلند بطور ضمنی مسئولیت‌پیروزی های ویت کنك و ویتنام شمالی را از گردن خود برداشته و باز هم نظر خود را مبنی بر اینکه اگر دست او را در جنك باز میگذاشتندویت کنك ها رابطور قطع منهدم می‌کرد با اینحال وستمورلند تاکید کرد که امریکا در ویتنام پیروز میشود . منتهی انتظار پیروزی در آینده نزدیك واقع بینانه نیست .

این فکر ، که امریکا سرانجام در ویتنام پیروزمی شود ، همان فلسفه‌ای‌است که نه تنها مورد قبول بسیاری‌از رهبران خود امریکا هم‌نیست بلکه خود یکی از علل‌اساسی کنار گذاردن او از پست فرماندهی نیرو های امریکا در ویتنام است . وستمورلند باسرسختی پیروزی های‌ویت‌ـ کنگها را در ماه های اخیر نادیده میگیرد و صریحا می گوید که حملات موشکی ویت کنك ها به سایگون اهمیت نظامی ندارد . درحالی که خود رهبران حکومت سایگون شکایت دارند که این حملات عرصه را بر آنها تنك کرده است . در محافل واشنگتن حتی صحبت از آنست که اگر ویت کنگهابه حملات موشکی‌خودبه‌سایگون ادامه دهند جانسون ناگزیر خواهد شد بمباران سراسر ویتنام شمالی را از سرگیرد. و یکسره از خیر مذاکرات صلح بگذرد .

ژنرال وستمورلند در تمام سالهای فرماندهیش اسیریك فکر بود ، پیروزی نظامی و بهمین سبب به تقاضا وفشار او هر روز سربازان وسلاح های امریکائی‌بیشتری‌به‌ویتنام سرازیر میشد و قدرت‌آتش ارتش امریکا و ویتنام‌جنوبی افزایش میبافت . اما از پیروزی خبری نبود.درارزیابی وستمورلند باین نکته‌اساسی اصولا توجه نمیشد که جنك ویتنام یك مسئله صرفانظامی، آنطور که او میاندیشید ، نیست عوامل سیاسی وروانی در ارزیابی های وستمورلند از جنك ویتنام هیچگاه جای شایسته خودرا نیافتند .بهمین دلیل است که‌ژنرال‌وستمورلند میگوید حملات موشکی‌ویت‌ـ کنك به سایگون اهمیت نظامی ندارد و آنها رابسیار دست کم میگیرد . بی انکه به اثر روانی و جنبه های تبلیغاتی آن کمترین توجهی نماید . هم او بود که پس از حملات وسیع و سراسری ویت کنگها به سایگون‌وشهر های دیگر ویتنام تنها باین نکته توجه کرد که دشمن‌در این حملات تلفات زیادی‌داده است بی ان که بتواند شهر هائی راکه تصرف کرده بود در دست خود نگاهدارد . اما عزیمت وستمورلند بمعنای پایان دوران استراتژی او نیز هست ؟

افراطیون جهان رهبران خود را ببازی گرفته‌اند
کاریکاتور از : هرالدتریبون

ترجمه : علی بهارلو

سه‌بن بست: امریکا، ویتنام، ایتالیا

* مرگ ناگهانی رابرت‌کندی، حزب دموکرات امریکا رادربرابر مسائل جدیدی از جمله مسئله «انتقال آرا» قرار داده است . اکنون معلوم نیست که‌آراءکندی فقید نصیب کدامیك از نامزدهای انتخاباتی این حزب خواهد شد. طبق پیش‌بینی مغزهای الکترونیکی وتحقیقاتی که اخیرا در بین طرفداران کندی بعمل آمد چنین بنظر میرسد که در کنوانسیون حزب دمکرات طرفداران سناتور فقید به «هوبرت همفری» معاون رئیس جمهوری آمریکارای‌خواهند داد . حتی بعضی‌ها معتقدند که همفری در کنوانسیون شیکاگو باسانی رقبای انتخاباتی خودرا کنار خواهد زد .

• ماشین‌انتخاباتی

بااینکه افکار و عقاید سیاسی رابرت‌کندی از بسیاری جهات با نظریات و عقاید سناتور مك کارتی هماهنگی کامل داشت معذلك‌بنظر میرسد که رهبران حزب‌دموکرات تصمیم گرفته‌اند ماشین انتخاباتی آمریکارا پس از مرگ کندی در جهت دیگری بگردش درآورند. بسیاری از دموکراتها معتقدند که قبل از هرچیز باید اقداماتی برای تامین وحدت حزب بعمل آید. بعضی‌ها عقیده دارند که هوبرت‌ـ همفری بایددر کنوانسیون‌شیکاگو بسمت نامزد حزب دموکرات در انتخابات ریاست جمهوری انتخاب شود و سناتور ادوارد کندی‌بعنوان معاون ریاست جمهوری واردمبارزه انتخاباتی شود .

بعقیده آنها تنها اکیپ «همفری کندی» می‌تواند در انتخابات آینده «ریچارد‌نیکسون» نامزد حزب جمهوریخواه راشکست دهد .

ولی برخی‌دیگر از رهبران‌حزب دموکرات‌عقیده‌دارند ائتلاف‌ادوارد‌ـ کندی و همفری برای پیروزی در انتخابات ماه نوامبر کافی نیست‌و بنظر آنها بهتر است ادوارد کندی خودرا از جنجال انتخاباتی کنار بکشد .

مذاکرات پاریس

* مذاکرات نمایندگان امریکا وویت‌نام شمالی که از یك ماه قبل در پاریس آغاز شده تاکنون کوچکترین نتیجه‌ای ببار نیاورده است .

روزنامه «نهان‌دان» ضمن بحث پیرامون کنفرانس پاریس بار دیگر سیاست ویت‌نام شمالی رادر مورد مسائلی که تاکنون در مذاکرات نمایندگان‌دوکشورمطرح شده تشریح کرده ، چنین‌نوشته است : «ایالات متحده بجای‌اینکه یك قدم بجلو بردارد دوقدم‌عقب‌تر میرود...»

● جبران اشتباهات

اورل هاریمن با اصرار ولجاجت تمام‌میخواهد کشوری را که علیه تجاوز پیکار میکند تجاوزکار قلمداد نماید . در حالیکه‌مذاکرات نمایندگان دوکشور ادامه دارد هواپیماهای امریکائی مناطق واقع در ۴۰ کیلومتری مدار ۲۰ درجه راپیمایان می‌کنند» .

روزنامه «نهان‌دان» اضافه می‌کند که اوضاع ویت‌نام جنوبی برائر روشی که‌فرماندهان‌نظامی‌امریکادر پیش گرفته‌اند روزبروز بوخامت میگراید و تنها راه‌حلی که اکنون بنظر میرسد آن است که ایالات متحده اشتباهات گذشته خود را جبران کند .

دولت ویت‌نام شمالی معتقداست که نقض مقررات قراردادهای ژنو مورخ ۱۹۵۴ ازطرف امریکا عامل اصلی بحران ویت‌نام است .دراین قراردادها مخصوصا قیدشده‌است که حاکمیت و استقلال‌ویت‌نام‌باید محترم شمرده شودو دومنطقه‌شمال وجنوب ویتنام کشور واحدی را تشکیل دهند در حالیکه امریکائی ها و متفقین آنها آزادی واستقلال این کشور را زیر پای سربازان خود لگدمال کرده و مقدس‌ترین وعزیزترین آرمانها و احساسات ملت ویت‌نام را نادیده می‌گیرند.

● صلح خواه صمیمی

از طرف دیگر «دوك‌تو» مشاور مخصوص هیئت نمایندگی ویتنام شمالی در مذاکرات پاریس دریك مصاحبه اختصاصی به خبرنگار شبکه رادیوئی آمریکا گفته است که دولت هانوی صمیمانه‌خواهان صلح است بشرط آنکه امریکائی ها در روشی که در کنفرانس پاریس پیش گرفته‌اند تجدید نظر کنند زیرا ویت‌نام شمالی هرگز نمی‌تواند دراین ماجراخودرامتجاوز معرفی کند .

«دوك‌تو» اضافه کرده است: برای آنکه مسئله ویت‌نام‌ازراه مسالمت‌آمیز حل شود آمریکابابد به‌جنك تجاوزکارانه خود علیه ویت‌نام پایان داده و بدون قیدو شرط بمباران‌های هوائی و هرگونه عملیات جنگی دیگراعلیه‌جمهوری دموکراتیك ویت‌نام شمالی قطع کند . ضمنا آمریکا باید نیروهای خود و متفقینش را از ویت‌نام‌جنوبی خارج سازد .

باین ترتیب تصور نمی‌رودبن‌بستی که کنفرانس پاریس از همان نخستین جلسه خود باآن روبرو شده است باین زودیها ازبین‌برود

معمای پارلمان ایتالیا

* بن‌بستی که پس از انتخابات اخیر ایتالیا در اوضاع سیاسی‌این کشور پدید آمده است همچنان ادامه دارد و ظاهرا بحران باین زودیها برطرف نخواهد شد زیرا حزب سوسیالیست متحده برهبری «پیترونی» بهیچوجه حاضر نیست در کابینه جدید ائتلافی شرکت کند .

حزب سوسیالیست ایتالیا بلافاصله پس از روشن‌شدن نتیجه انتخابات پارلمانی اعلام داشت که‌در کابینه ائتلافی چپ میانه‌رو (دموکرات مسیحی ، سوسیالیست وجمهوری‌ـ خواهان) دست‌کم تا ماه اکتبر آینده که کنگره حزب برای‌اتخاذ تصمیم نهائی تشکیل جلسه میدهد شرکت نخواهد کرد .

پس‌از اعلام تصمیم حزب سوسیالیست ، «ماریانورومر» دبیر کل حزب دموکرات مسیحی از طرف ساراگات رئیس جمهوری ایتالیا ماموریت یافت که‌بامذاکره بارهبران حزب سوسیالیست آنها رااز تصمیم خود منصرف‌نمایندولی گوشش وی هنوز به‌نتیجه نرسیده است .

*** شکست فاحش**

حزب سوسیالیست ایتالیا پس‌از شکست فاحش که در انتخابات ۱۹ مه به‌آن وارد شد صلاح در آن دیده است که در دولت‌ائتلافی شرکت نکند تا شایدبتواندموقعیت از دست رفته خودرا باز یابد .این تصمیم که بدون موافقت«ننی»رهبر حزب اتخاذ گردیده دولت ایتالیا رابابحران بزرگی روبرو ساخته است .

«ننی» درکابینه ائتلافی سابق سمت معاونت نخست‌وزیر رابعهده داشت .

اکثریت رهبران حزب‌سوسیالیست ایتالیا معتقدند که شرکت حزب آنها در دولت ائتلافی موقعیت سوسیالیستها را تضعیف کرده‌زیرا دولت ائتلافی که تحت‌نفوذتمایلات محافظه کارانه حزب دموکرات مسیحی قرار داشته نتوانسته است برنامه‌های خودرا بمرحله اجرا درآورد .

*** آخرین‌مذاکرات**

آخرین مذاکرات رهبران سوسیالیست با دبیر کل حزب دموکرات مسیحی که دیشب انجام شد بدون نتیجه پایان یافت‌و باین ترتیب بحران سیاسی ایتالیادرروز های آینده همچنان ادامه خواهد یافت .

از : نیوزویك «چاپ آمریکا»
ترجمه: هوشنك‌کوچك شوشتری

سیاهان ازواشنگتن نمیروند

سرخ‌پوستان ، هیپی ها ، مکزیکیهای مقیم آمریکا به اردوی فقر پیوسته‌اند

اجتماع سیاهان در واشنگتن وتظاهرات آنان برای فقر ظاهرا گرفتاریها ودردسرهای تازه‌ای رابرای مقامات امریکائی بوجود آورده‌است.

روزی که سیاهان پس‌از یك راه‌پیمائی طولانی وارد واشنگتن شده ودر اردوئی که برای آنها از قبل ساخته شده بود جای گرفتندبارانی سیل‌آسا میبارید و محیط اردو از گل‌ولای انباشته‌شده بود و در همان اوایل اداره بهداشت شهر واشنگتن‌اعلام کرد که این اردو از نظر بهداشتی قابل سکونت و استفاده نیست و پیشنهادکرد که این اردو از پارك کاپیتان در مقابل کاخ سفید برچیده شود .

گروه‌های مختلف

سیاهان بدون اینکه عمل خشونت‌باری انجام شودتحت نظرو مراقبت‌نیروهای‌انتظامی شهر قرار گرفتند ، درمیان این جماعت گروههای‌مختلفی از سفیدپوستان ، سیاهان، سرخ‌پوستان ، اهالی‌امریکای لاتین و هیپی‌ها دیده‌میشدند.

وقتی گرفتاری مقامات آمریکائی افزایش یافت که گروهی از سیاهان ساکن اردوی فقر در خیابانها براه افتاده و پنجره‌های دادگاه عالی امریکا را باسنك‌خورد کردند .

اقدام بعملیات خشونت‌آمیز در اردوی فقر اززمانی آغاز شد که گروههای دیگری جزسیاهان مثل مکزیکیهای آمریکا که تحت رهبری شخصی بنام « لوئیزتیجرنیا»، بدنبال یك راه‌پیمائی وارد اردوی فقر شدند ،همچنین ورود گروهی از سرخ‌پوستان فقیر باردو باعث شد که تشتت آراء وافکار در اردو حکمفرماشود، رهبرمکزیکی ها خطاب به سیاهان میگفت که سیاهان خواسته‌های‌خود را بروی تامین کار برای‌خود متمرکز ساخته واز مسائل دیگر غافلند و اجازه صحبت کردن بکسان دیگر را هم نمیدهند ، «آبرناتی» رهبر سیاهان در اردوی فقر در جواب اعلام کرد که‌ماهرگز تصور پیوستن گروه های دیگر نژادی‌را به صفوف‌خود نمیکردیم و پیوستن این گروهها‌به‌سیاهان جزعبرنامه راه‌پیمائی ما نبوده‌است‌وضمنا از یورش به دادگاه عالی آمریکا بوسیله عده‌ای از ساکنین اردوی فقر اظهار تاسف کرد .

سرخ پوستان

دراین گیرودار عده‌ای از سرخ‌پوستان آمریکا نیزدر مقابل دادگاه عالی آمریکا دست بتظاهرات زده و فریاد میزدند «جا درهای دادگاه عالی امریکا همیشه بروی سرخ‌پوستان بسته است»

بالاخره پس از مدتها«جان اف.دیویس» منشی دادگاه عالی آمریکا موافقت کردکه نمایندگان اردوی فقر را پذیرفته و از نظریات آنها اطلاع حاصل کند ، ۲۱ نفر از نمایندگان اردوی فقر از جمله « دکتر آبرناتی» و «تیجرنیا» رهبر مکزیکی ها موفق شدند با مقامات‌دادگاه آمریکا مذاکره و تقاضاهای خودرا بصورت رسمی به‌آنها اعلام کنند .

در حین مذاکرات در بیرون از ساختمان دادگاه ساکنین اردوی فقر دست به‌تظاهرات متعددی زدند ، پلیس بشدت مراقب آن ها بوده و با تمام قوا کوشش داشت ازبرخورد وایجاد اخلال در نظم شهر واشنگتن جلوگیری کند.

آشغال وزباله

اوضاع داخلی اردوگاه‌نیز مغشوش بوده و هیچ نوع هماهنگی بین ساکنین اردو وجود ندارد ، گل‌ولای و آشغال محیطی متعفن ایجاد کرده‌اند، ممکن‌است‌افزایش روزافزون زباله و آشغال عده‌ای راوادار به‌ترك‌اردوکند اما بهرحال آبرناتی اعلام کرده است که «ما تصمیم گرفته‌ایم در واشنگتن بمانیم، چه اجازه داشته باشیم چه مجاز نباشیم »

فعلا سیاهان در تدارك‌یك تظاهرات عمومی برای روز۱۹ ژوئن در واشنگتن هستند ، پس از این تظاهرات بنظر میرسد که سیاهان اردورا تخلیه کرده و واشنگتن‌را بقصد شهرهای خود ترك کنند ، این درصورتی است که آنها موفق به کرسی ـ نشاندن مقداری از خواسته های خود شوند درغیر این صورت هیچ معلوم نیست رهبران اردوی فقردرآینده‌چه تصمیمی اتخاذ کنند .

رالف آبرناتی برای ادامه تظاهرات و تمدید سکونت‌در اردو از دیگر رهبران اردوی فقر مصرتر است و اعلام کرده‌است «ماامریکائی‌هستیم وزمانی از واشنگتن میرویم که حقوق یك امریکائی را برای خود تضمین کرده باشیم»

نوشته : دکتر مجیدحائری
وکیل پایه یك دادگستری

قوانین: بعضی‌ازقوانین‌عجیب و خلاف عدالت است

هر قانونی ابتدا باید بنظر دیوان عالی‌کشور برسد سپس تصویب شود

دراین نوشته منظور از قانونگزاری بمعنای اخص کلمه‌است مقصودقوه‌مقننه نیست بلکه نوع قانون و اصطلاحات مخصوص به‌آن وموضوع آن و موادآن است .

تنظیم یك لایحه قانونی خود تخصص فراوان میخواهد و این تخصص رابیشتر قضات دادگستری و وکلاء که سروـ کارشان باقانون است دارا می‌باشند.

بازیك اختصاص دیگر باین کلمه‌بدهیم وآنرا محدودتر سازیم . قانون را ازنظر حفظ حقوق اجتماعی و عدالت اجتماعی مورد مطالعه قرار دهیم که بهتر مقصود را متضمن شود قوانین برای عدالت اجتماعی و حفظ حقوق افراد جامعه است ومتاسفانه اخیرا بنابه مقتضیات وموارد خاص از روی عصبانیت و عجله قوانینی وضع شده است که مقصودفوق‌رامتضمن نیست و در اغلب موارد نه‌تنها مفیدنیست بلکه زیان‌وضرر دارد .

از قانون بمعنای اخص یك تعریف هم شده است گویند :

قانون برای بسط عدالت است ولی همانطور که گفته‌اند ـ«ای آزادی چه جنایتها که بنام تو میشود» باید اضافه کردای عدالت چه بیعدالتیها بنام‌توبوقوع می‌پیوندد علت بوجودآمدن اصل تفکیك قواچه بوده است . اساس این تفکیك‌و تجزیه این بوده که هرقوه مستقل باشد وحدود و قدرت آن مخصوص بخود آن قوه گردد و قوای دیگر در آن‌دخالت نکنند . وظیفه هرقوه‌ای در قانون‌اساسی وسایر قوانین مشخص و معین شده‌است و نفوذ یك قوه در قوه دیگر منع گردیده است بنابراین هرزمان و هرموقع که یك قوه در قوه دیگرچه بموجب قانون وچه‌بهر وسیله دیگر دخالت نماید ، دموکراسی لطمه خواهد دید .

● ابتدا در دیوان عالی‌کشور

این قبیل قوانین اخیرا زیاد وضع‌شده مثل قانون تشدید مجازات رانندگان ـ قانون منع کشت خشخاش ـ قانون در کشورهای راقیه که در این کارمتبحر وسابقه‌بیشتر دارند برای تصویب قانون قبلاز هراقدام نظر قضات دیوان عالی کشور اخذ میشود باین معنی که قانون ابتدا در دیوان عالی کشور به‌تصویب میرسد و آنگاه مجلسین آنرا تصویب میکنند .

بطور قطع طرز تفکر یك‌قاضی ویایك وکیل ویایك نماینده مجلس فرق دارد، اصولی که مورد توجه قضات و وکلای دادگستریست مورد توجه افراد دیگر قرار نمیگیرد ـ فن قضاوت ووکالت آمیخته باقانونگزاری است پس نخست باید نظر این اشخاص بخصوص دروضع وتدوین قوانین مربوط به دادگستری و مجازات وحقوق مالی افراد استفسارشود وپس از تنقیح کامل مواد لایحه قانونی باطرح قانونی از طرف متخصصین‌فن یعنی قضات کاردان ووکلاء وعلمای حقوق آنگاه اقدام بتصویب شود و بهرصورت وقبل از هرچیز باید این مسئله مورد توجه قرار گیرد که طرز اجرا واعمال قانون و تطبیق آن باعمل ، مقدارمجازات باید بنظر قاضی و دادرس محول‌گردد.

بعنوان‌مثال تمام قضات‌وو کلاءدادگستری بخوبی واقف و مستحضرند‌که قانون‌اخیر چك‌بلامحل تاچه‌اندازه ناقص و نارسا می‌باشد بطوریکه در عمل اجرای آن مواجه با اشکالات عدیده گردیده‌است ویاقانون تشدید مجازات رانندگان ویا جنائی قراردادن عملی که بعلت عدم وجود رکن اساسی تشکیل دهنده جرم، یعنی قصد مجرمانه ، جرم تلقی نمیشود بخصوص باتوجه بکثرت وسائط نقلیه وسایر جهات و آنچه به‌اثبات رسیده است . **علمای حقوق ثابت کرده‌اندشدت مجازات هرگز از وقوع جرم جلوگیری نکرده و نمیکند و بهمین علت است که قوانین مربوط به تخفیف و عفو و آزادی مشروط زندانیان وضع شده‌است .**

اشکالات وارده بقوانین دادگستری که اخیرا بتصویب رسیده فوق‌العاده زیاد است و متاسفانه در اغلب این قوانین حقوق ذاتی افراد نیز رعایت نشده‌است.

تمام زنان و مردان صاحبنظر در مسائل اجتماعی میتوانند برای انعکاس نظریات خوداز ستون «عقیده آزاد» استفاده کنند .

لطفا روی پاکت بنویسید: روزنامه اطلاعات ستون«عقیده آزاد»

* قوانین خلاف عدالت

بحث این نوشته‌این است که‌عده‌زیادی تصور میکنند هرنوع قانونی قابل تصویب است وبهمین علت قوانین عجیب و خلاف عدالت وضع میشود ـ تعجب نکنید ـ زمانی که قوه مقننه قانونی وضع میکند ودست‌وپای قوه قضائیه را می‌بندد وباو تکلیف میکند دراین موارد باید چنین‌و چنان کند عدالت را تاحدودی ازبین‌برده است زیرا قضاوت را از میان برداشته است .

عدالت بدون قضاوت ممکن نیست‌برای اجرای عدالت باید قضاوت شود و چون تمام افراد از حیث ارزش معنوی مساوی نیستند وانگیزه افراد در ارتکاب جرمی واحد متفاوت و مختلف است نمی‌توان‌در باره آنها یکنوع قضاوت کرد .

علت اصلی و اساسی تعیین کردن حداقل وحداکثر مجازات همین‌معنی‌بوده است ووضع قوانین مربوط به تعلیق مجازات و عفو و تخفیف و تشدید نیزعین اصل است بنابراین اگر قانونی وضع شود و موضوع تخفیف و عفو و غیره‌رااز میان بردارد چنین قانونی باعدالت منطبق نیست و وضع چنین موادی که وظیفه قضات است دخالت قوه مقننه است درقوه قضائیه .

نویسنده : آرت‌بوخوالد ترجمه : پرویز ایرانزاد

پناهگاهی بنام امریکا

در خارج از قلمرو ایالات متحده ، چه‌بسا کسانی‌هستند که آمریکا را چون‌پناهگاهی عظیم وغول‌آسا مجسم‌میکنند که ساکنان عجیب غریبی‌را پناه داده،در عین‌حال دروازه‌ـ هایش بروی همه باز واز محافظ وگارد هم در اطراف آن خبری نیست .

حال اجازه دهید به‌بینیم این پناهگاه، که سیل‌پناهنده از اطراف و اکناف بطرفش جاری است در اصل چگونه جائی میتواند باشد .

***

باستثنای بیمارستان های این پناهگاه که داخل اطاق های متعدد آنها بیماران را برروی هم تل انبار کرده‌اند در دیگرقسمت‌های پناهگاه اثری از آثار آنچه که نیکبختی نام دارد بچشم‌نمی‌ـ خورد .

هنگامیکه از فاصله‌نسبتا دوری به این بیمارستان ها مینگریم در همان نظر اول‌در می‌یابیم که در ساختمان‌آنها چه دقت و ظرافت‌قابل‌تحسینی بکاررفته و تجهیزات مدرن‌و آخرین سیستم ـ گلکاری‌ـ چمن‌های سرسبز ـ رایحه دل‌انگیز گلها فکر و حواسمان را در بست‌دراختیار میگیرد . باخود می‌اندیشیم : «آیا بهتر از این نقطه ، مکانی در تمام محور کرهٔ زمین میتوان یافت ؟»

اما هنوز خبر نداریم که در داخل این بیمارستان‌ها اوضاع واحوال دگرگونه است که بی‌نظمی‌وهرج‌ومرج همه‌جارا فراگرفته ، بیماران توی همدیگر وول میخورندو کسی نمیداند که چه باید کرد . وقتی دکتری از راه میرسد که بیماری پیداکند ودوائی تجویز نماید،ساکنان بیمارستانها با فریادهای دلخراش وی را از خود می‌ـ رانند و بعلاوه فکر می‌کنند که هرکس بخواهد دوا و درمانی پیشنهاد کند خود دیوانه زنجیری است .

***

ایالات متحده خود یکی‌از تیپ‌های ویژهٔ یك چنین پناهگاهی است که‌ساکنانش اجازه دارند باخود اسلحه حمل کنند . این سلاحها‌یا مستقیما در خود پناهگاه فروخته میشوندیا طبق‌تقاضای شخصی‌باپست هوائی‌برایشان میرسد .

در ۱۷۷۵ که پناهگاه‌تاسیس گردید بنیانگزارانش دومورد فوق را از تصویب نهائی گذراندند واز آن تاریخ‌ببعد هنوز که هنوز است‌این‌قانون بقوت خودباقیست وطی‌سالیان دراز پس از تصویب این‌قانون هرکسی بمنظور و قصدتغییر آن وارد کارزار گردیده ساکنان آن که‌سخت‌طرفدار و دوستدار اسلحه‌اند بانك‌و فریاد برآورده‌اند که از این سلاحها فقط برای کشتن حیوانات استفاده می‌کنند و طرف مربوطه نیز بلافاصله میدان راخالی کرده‌است .

فراموش کردم بگویم که ساکنان این پناهگاه نمایندگانی نیز دارند که‌بر بالای تپه‌ها و بلندی‌ها مستقر گردیده‌اند و سخت بیم‌دارند که کاری بر خلاف میل ساکنان پناهگاه صورت‌گیرد و آنقدر این دست آن دست میکنند تایکی کشته میشود و فقط دراینصورت است‌که جملگی نمایندگان و کارگزاران نگرانی‌واضطراب شدید و عمیق خودرا ازسلاح

بقیه در صفحه ۱۵

عبور از پنج قاره

فوتبال بازی باشیر !

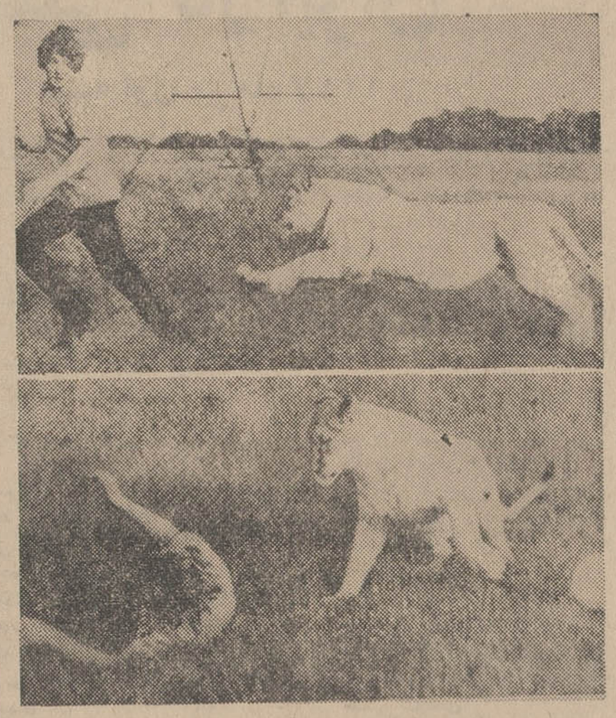

مقررات این بازی بسیار ساده است: توپ را آنقدر نچسبید که کاربیش ازحدودی که برای ایمنی جان شمالازم است بیخ پیدا کند. بعنوان حریف برنده تا میتوانید توپ را در هوا نگه‌دارید ، اما... اگر خدای نکرده بزمین خوردید ،آه ... بزنیدبچاك!.. این حداقل مقرراتی است که دربازی‌خطرناك‌فوتبال«شیرانه» باید موبمو رعایت شود .در این عکسها ، «شبا» طوله‌شیر فوتبالیست توپ را ازهمبازی شجاعش‌خانم کلاوس انگلیسی گرفته، سپس آنرا از دست داده و بعد چنانکه می‌بینید کار کمی بیخ‌پیدا کرده‌است.

چرا پیر میشویم!

ممکنست که‌انسان پنجاه درصد از ماده‌ی اولیه مغز را در دوران‌پیر شدن از دست بدهد بدون اینکه نیروهای فکری‌وجسمی اودستخوش مضیقه‌های موثری بشوند . این نظریه را پزشکان نامی اعصاب در کنگره‌ی امسال پاتولوژهای آلمان اعلام داشتند . بحث اصلی کنگره‌ی مزبوردرباره‌ی علل‌مظاهر گوناگونی بود، که بطور کلی «پیری» نامیده میشود. پاتولوژها کوشیده‌اند با مطالعه وتحقیق درباره‌ی سلولهای مغز و اعصاب براسرار این مسئله دست یابند . سلولهی گانگلین، برخلاف سایرسلولهای‌بدن ،امکان تجدید وجود در اثر تجزیه شدن خود را ندارند . از آنجائیکه‌روزانه هزاران سلول‌از میلیاردها سلولهای مغز می‌میرند، طبیعی است که بمرور ماده‌ی مغز تقلیل می‌یابد. میتوان‌تاحدودی‌این نقصان‌ارگانیسم رابدون پیدایش‌عوارض فرعی‌جبران وتقویت نمود. همینکه سلولی از بین میرود،سلول همجوارش‌وظائف اورا برعهده می‌گیرد.مظاهر نقصان مغزی مانند فراموشی ، مشکلات تماس‌گیری و فقدان تفکر منطقی، هنگامی بوقوع می‌پیوندندکه قریب به‌نیمی از ماده‌ی اولیه‌ی مغز ونخاع مرده باشند. طبق نظر پاتولوژها چنین مرحله‌ای را در پیران‌میتوان بیماری تلقی نمود.

سم مار برای معالجه حملات قلبی

سمی که از یك مار مهلك گرفته میشود میتواند راه‌حلی باشدکه برای رفع بیماری قلبی در اختیار پزشکان قرار گیرد . یك‌نوع‌مار زهردار قهوه‌ای رنك درمالایا یافت میشود که در شمال مالزیا فراوان میباشد. این مار شب هنگام ازپی شکار میرود و در طرفین‌سر اویعنی در پشت دهان اودوحفره دیده‌میشود که در مقابل حرارت حساس‌هستند ودر موقعیکه شکاری از قبیل یك موش و یایك پستاندار دیگری در نزدیکی و مجاورت او قرار گرفته باشد وجود اوراحس میکند وبطرف اوروان میشود.

در حدود شش سال قبل دو نفر از پژوهش کنندگان درموسسه‌سم مار در جزیره پنانك کشف نمودند که خون یك مردی که این ماراورا گزیده بود برای مدتهای مدیدی بحال غیر انعقاد باقی مانده بودبدین معنا که خون اولخته نمیشد طن غالب دانشمندان متوجه بدان‌گردید که در سم این‌ماریك ماده‌ای وجود دارد که ضد لخته‌میباشد و باهمیت بزرك این موضوع بزودی پی‌برده شد. و اینك دانشمندان در صدد استفاده از این سم برای مبارزه‌با حملات قلبی هستند.

در یك لابراتوارلندن دانشمندان سم خام مار را بطور شیمیائی‌تجزیه نمودند و در این باره پروفسور «ارنالدرابینسن» مدیر عامل این لابراتوار میگوید :

«مافکر میکنیم که اکنون آن پروتئین‌فعال ضد لخته را بیك‌شکل خالصی جدا نموده‌ایم وآزمایشات متعددی بروی حیوانات وآزمایشات چندی هم بروی انسان بعمل آورده شده که نتایج حاصله از آنهازیاد امید بخش میباشد و در یك مورد هم جان یك بیمار بوسیله این‌ماده نجات یافته است.

دکتر وردن رئیس این لابراتوار میگوید که این کشف بی‌نهایت جالب وامید بخش است.

تعویض خون جنین !

همه ساله ده‌ها هزار جنین، بعلت عدم انطباق‌نوع‌خون پدر ومادر،در رحم مادران‌میمیرند. چند سال قبل پروفسورلیلای از اهالی زلاندنو روشی ابداع نمود، که‌باکنترل اشعه‌رنتگن یك کاتتر واردرحم نموده و ضمن استخراج خون ناجور جنین ، خون تازه‌ی مناسب وارد بدن او میساخت . امادر عمل معلوم گردید، که این اقدام مخاطرات فراوانی دربر دارد و فقط درموارد فوق‌العاده بکار برده میشود.

کنون‌دکتر«هربرت‌برم»آلمانی توفیق یافته است بطریقه‌ی نوینی ، که مخاطرات روش پروفسور لیلای رادر برندارد، خون جنین را تعویض نماید. دکتر برم‌می‌گوید، که‌تغذیه‌ی جنین فقط بوسیله‌ی جریان خون مادر انجام نمی‌گیرد ، بلکه مشیمه‌ی محیط رحم (مایعی که جنین در رحم در آن شناور است) نیز عاملی‌در تغذیه‌ی او میباشد. بدینجهت میتوان مقدار کمی‌از مشیمه‌ی محیط جنین را خارج نمودو بجای آن‌مقداری خون‌متمرکز گذارد. بدین ترتیب ،جنین مقدار کافی خون سالم وتازه دریافت میدارد و زنده بدنیا خواهد آمد. این‌عمل رامیتوان بدون پیش آمد سوئی در هفته‌های سی‌ویکم تاسی ودوم حاملگی انجام داد.

روزانه هزاران سلول از میلیاردها سلولهای مغزی می‌میرند
سم مار داروی صد حملات قلبی

آگهی استخدام

شرکت ملی نفت ایران بخدمات عده‌ای دوشیزه یاخانم پرستار با مشخصات زیر برای‌خدمت در کادربهداری‌وبهداشت‌شرکت ملی‌نفت درمناطق نفتخیز نیازمند است :

۱- دارا بودن لیسانس پرستاری
۲- نداشتن تعهد خدمت در سایر موسسات
۳- آشنائی بزبان انگلیسی(خواندن- نوشتن- وتکلم)
٤- سن بین ۲۰ تا ۳۵ سال

متقاضیان واجد شرایط می توانند بادر دست داشتن مدارك تحصیلی در روز های اداری بین ساعت ۸ الی۱۲ ظهر به اداره استخدام شرکت ملی نفت واقع در خیابان سپهبد زاهدی‌کوچه شریف‌مراجعه نمایند . آ-۱۵۳۷٦ ۱-۳

یك ایرانی برنده مدال طلا از آکادمی داروسازی فرانسه شد

دکتر یوسف نژادیان

اطلاع یافتیم که یك جوان دانشمند ایرانی ، آقای دکتر عزت‌الله یوسف‌نژادیان موفق‌شده است‌مدال طلای آکادمی داروسازی فرانسه و جایزه نقدی اول صنایع داروسازی فرانسه در سال ۱۹٦۷ را بدست آورد. دکتر یوسف‌نژادیان‌نخستین داروساز ایرانی است که به کسب چنین افتخار بزرگی نایل آید.

دکتر یوسف‌نژادیان‌در ۱۳۱٤در سنندج متولد شده ، تحصیلات متوسطه را در دارالفنون بپایان رسانده و در ۱۳٤۰ از دانشکده داروسازی دانشگاه تهران فارغ - التحصیل شده است، موفقیت‌افتخار آمیز وی در فرانسه حاصل‌پنجسال مطالعات و تحقیقات علمی وی در لابراتوار کنترل دارویی فرانسه (دانشکده داروسازی پاریس) است که زیر نظرپروفسور دومانژ،رئیس لابراتوار و دانشکده داروسازی پاریس صورت گرفته است.

...وفردا آویزان خواهیم‌شد

نمایشگاه «کلنی» مشکل مبل‌های آینده را حل‌نکرد

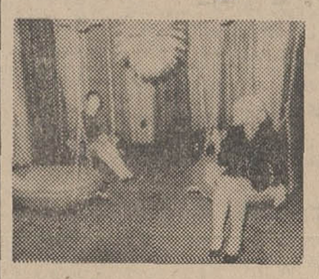

ونمونه‌ای از مبلهای آینده .

این سئوال که آیا ترازوهایی نظیر آنچه در عکس می‌بینیدواقعا ممکن است‌درآینده جای‌صندلیهای راحتی امروزرابگیرندهنوز بلاجواب است. در آخرین نمایشگاه مبل‌و تزئینات ساختمان که چندی پیش در «کلنی» - آلمان غربی برگزار شد صاحبان غرفه‌ها کوشش‌های مشکوکی بعمل آوردند تاآدم‌های راحت طلب را به «آویزان شدن‌از سقف اطاق‌هایشان»راضی کنند.

نمایشگاه مبل کلنی بخاطرعرضه کردن بسیاری از ایده‌های بسیار مدرن در هنر تزئینات‌مخصوصامورد توجه قرار گرفت‌وبا استقبال‌هزاران نفر علاقمندانی که از سراسرجهان به‌آلمان‌غربی رفته‌بودند قرارگرفت.

حریق در پاریس

هیکل عریانی از یك بنای چهار طبقه بین ساختمانهایی که بطرزی معجزه‌آسا از آسیب حریق ایمنی یافته ، تمام چیزی است که‌از مغازه «پریزونیك»در خیابان‌شهیدان پاریس باقی مانده است.

این عکس‌هنگامی برداشته شده که «ماموران آتش‌نشانی دراوج‌مصیبت‌برای فرونشاندن حریق وارد میدان شده‌اند.و عکاس‌زبردست عکسی‌جالب‌از این صحنه تهیه کرد.

عکس از : خبرگزاری‌فرانسه

اندازه‌گیری حلقه های مغناطیسی در مدار زمین

دانشمندان آلمانی توانسته‌اند برای نخستین بار یك حلقه‌از امواج الکترو مغناطیسی رادر ۱۱۰ کیلو متری مدار زمین دقیقا اندازه‌گیری کنند.اقدام مزبوربوسیله‌ی‌انستیتوی آلمانی ماکس پلانك بوسیله‌ی پرتاب چهار موشك در هندوستان بارتفاعات ۱۵۰تا ۲۰۰ کیلو متری انجام گرفته است. موشکها در ازتفاعات مذکور ابری از قطعات فلزی بنازکی موو محتوی ایون پخش‌نمودند وبدینوسیله حلقه‌ی الکترو مغناطیسی پدیدار گردید.

انستیتوی نامبرده همچنین در سوئد دو موشك تحقیقاتی برای اندازه‌گیری جریانهای انوار شمالی بفضاپرتاب‌نموده، که نتایج آن هنوز اعلام‌نشده است.

اطلاعات دختران وپسران روز های ۳شنبه منتشر میشود

آزمایش

بُزرگترین واحد صنایع فلزّی ایران محصول جدید ومُمتاز خود را عرضه میکند

کولرهای آزمایش باتازه‌ترین تکنیک واستاندارد بین‌المللی ساخته‌شده‌است کارخانه های صنعتی آزمایش بنابرسُنّت همیشگی خودکه تهیّه وسائل رفاه وآسایش خانواده‌هاست کولرآزمایش رابه‌ارزانترین قیمت عرضه میکند. کولرآزمایش به‌بازارمیآید تاهرخانوادهٔ ایرانی بتواند درتابستان سوزان بهاردلکش رابخانه خویش بیاورد.

آزمایش پیشروتقلیل قیمت هادرمورد لوازم منزل .

آزمایش : سازنده بهترین وسایل آسایش

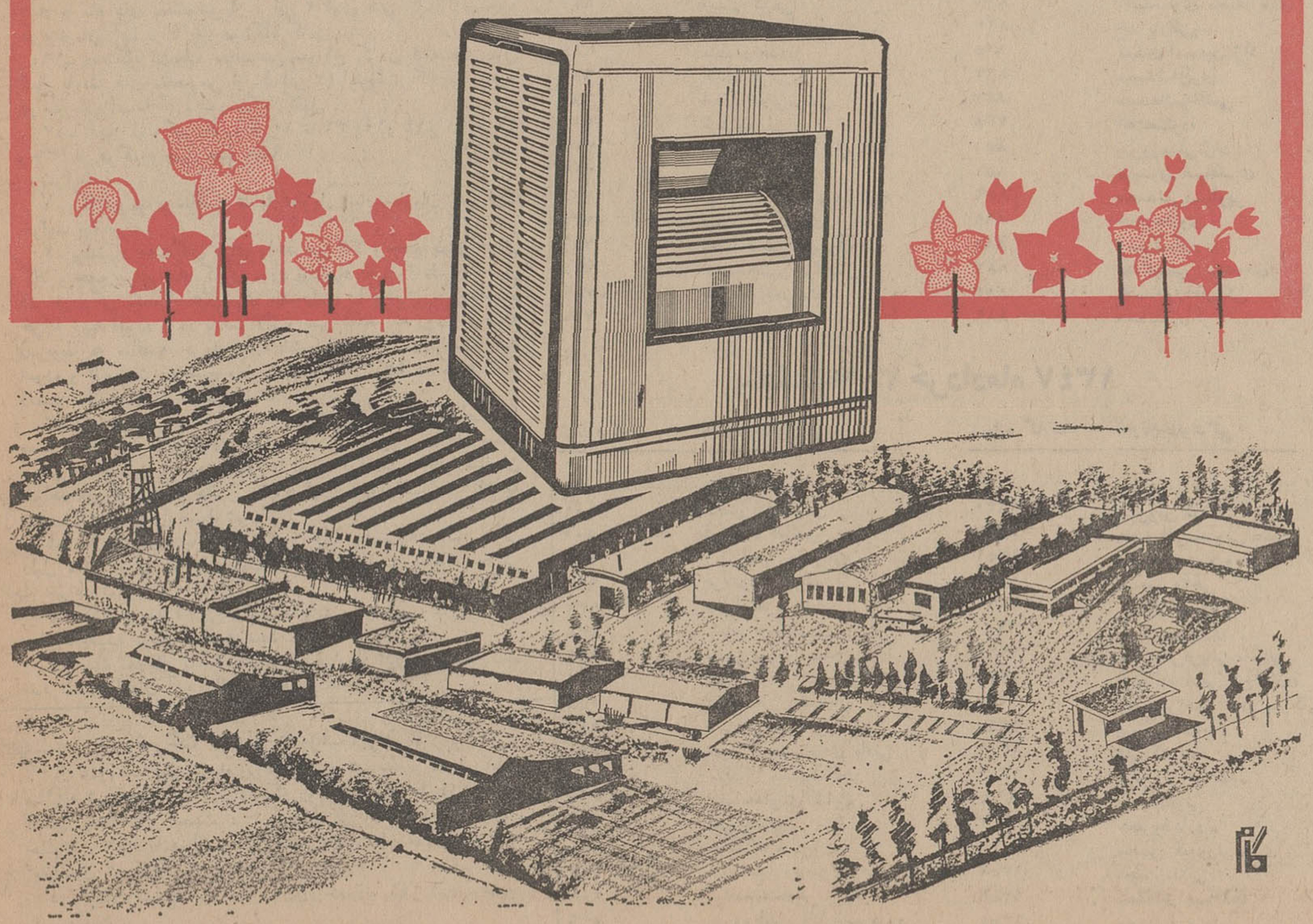

ضیافت شام درهتل پالاس بافتخارکشتی‌گیران استان مرکزی

هفته گذشته از طرف آقای محمود وزیرپور شهردار شهر ری ۳۲۰ نفر از کشتی گیران استان مرکزی به شام دعوت داشتند . در ضیافت مزبور آقایان تیمسار خسروانی رئیس تربیت بدنی و معاون نخست وزیری و معتمدی نماینده مجلس شورای ملی و نورالدین سجادی فرماندار وآل‌طعمه رئیس آموزش و پرورش و جمعی از معتمدین شهرستان ری‌نیزحضور داشتند و از مدعوین پذیرائی گرمی بعمل آمد .

ابتدا شهردار شهر ری خیرمقدم گفت بعد تیمسارخسروانی در پیرامون ورزش باستانی سخنانی اظهار داشت و در خاتمه قاب خاتم تمثال شاهنشاه آریا مهر وعلیاحضرت شهبانو که توسط همکاری مردم باپلیس تهیه شده بود بطوریکه درعکس دیده میشود بوسیله تیمسار خسروانی به شهردار شهر ری اهداء گردید .

آ-۱۶۱۲۶

آگهی مناقصه

سازمان آب اراك باستناد تصویب‌نامه سیزدهمین جلسه مورخ ۲۸ر۲ر۴۷ هیئت محترم مدیره لوازم مورد نیاز خود را طبق نمونه موجود در سازمان آب از طریق مناقصه بشرح زیر خریداری مینماید .

۱- شیرمحفظه برنزی جهت قطع ووصل ½اینچی باتحمل‌حداقل ۱۲ آتمسفر فشار کار (۲۴ آتمسفر فشار استاتیك) ۱۵۰۰ عدد

۲- شیر محفظه برنزی جهت قطع‌ووصل ۱ اینچی‌باتحمل‌حداقل ۱۲ آتمسفر فشار کار (۲۴ آتمسفر فشار استاتیك) ۱۰۰ عدد

۳- شیر محفظه برنزی جهت قطع ووصل ½۱اینچی‌باتحمل‌حداقل ۱۲ آتمسفر فشار کار (۲۴ آتمسفر فشار استاتیك) ۱۰۰ عدد

۴- محفظه چدنی با درب و پوشش کامل جهت شیر های قطع ووصل ½اینچی که روی آن جمله (آب اراك) حك شده باشد ۱۵۰۰ عدد

۵- محفظه چدنی با درب و پوشش ۱اینچی جهت شیر های‌قطع ووصل ½اینچی که روی آن جمله (آب اراك) حك شده باشد ۱۰۰ عدد

۶- محفظه چدنی با درب و پوشش ½۱اینچی جهت شیرهای‌قطع ووصل ½اینچی که روی آن جمله (آب اراك) حك شده باشد ۱۰۰ عدد

۷- کمربند دوتسمه ۱۵۰ چدنی مدل آب تهران رزوه‌دار قابل اتصال بلوله ½ اینچ ۹۵ عدد

۸- کمربند دوتسمه ۱۵۰ چدنی مدل آب‌تهران رزوه‌دار قابل اتصال بلوله ¾ اینچ ۵ عدد

۹- کمربند دوتسمه ۱۰۰ چدنی مدل آب تهران رزوه‌دار قابل اتصال بلوله ½ اینچ ۱۹۰ عدد

۱۰- کمربند دوتسمه ۱۰۰ چدنی مدل آب‌تهران رزوه‌دارقابل اتصال بلوله ¾ اینچ ۱۰ عدد

۱۱- کمربند دوتسمه ۸۰ چدنی مدل آب تهران‌رزوه‌دار قابل اتصال بلوله ½ اینچ ۱۹۰ عدد

۱۲- کمربند دوتسمه ۸۰ چدنی مدل آب‌تهران رزوه‌دار قابل اتصال بلوله ¾ اینچ ۱۰ عدد

۱۳- کمربند دوتسمه ۶۰ چدنی مدل آب تهران رزوه‌دار قابل اتصال بلوله ½ اینچ ۱۹۰ عدد

۱۴- کمربند دوتسمه ۶۰ چدنی مدل آب تهران رزوه‌دار قابل اتصال بلوله ¾ اینچ ۱۰ عدد

۱۵- دستگاه انشعاب مخصوص سوراخ کرد ن‌لوله های تحت فشار با مته های مخصوص از ½ الی ۲ اینچ طبق کاتالوك موجود در سازمان آب اراك یك دستگاه کامل .

۱۶- دستگاه انشعاب مخصوص ،سوراخ کردن لوله های‌بدون فشار با مته های مخصوص از (½ الی ۲) اینچ‌طبق کاتالوك‌موجود در سازمان آب اراك یك‌دستگاه کامل .

۱۷- آچار لوله‌گیر خوب از ۱۰ تا ۳۶ (۱۰و ۱۴و ۱۸ و ۲۴ و ۳۶) از هر کدام چهار عدد جمعا ۲۰ عدد

شرایط

۱- کالای مورد مناقصه تماما تحویل انبار سازمان آب اراك خواهد بود .

۲- پیشنهاد دهندگان بهای واحد هر کالا و جمع بهای هرقلم کالا و جمع بهای تمام کالای مورد پیشنهاد خود را مشروحابدون قلم خوردگی بانضمام ۵٪ بهای پیشنهادی را بعنوان سپرده‌اسناد خزانه تهیه نموده و در پاکت لاك و مهر شده که روی آن‌جمله (مربوط به مناقصه خرید لوازم انشعابات لوله‌کشی است) قید نموده و تا ساعت ده صبح روز پنجشنبه ۳۰ر۳ر۴۷ در مقابل اخذ رسید بدفتر سازمان تسلیم نمایند .

۳- پیشنهادات واصله با حضور اعضای کمیسیون در ساعت ۱۱ صبح همان روز بازو قرائت خواهد شد و حائزین حداقل تعیین و سپرده نفر اول و دوم و سوم تا انعقاد قرارداد دراختیارسازمان خواهد بود تا چنانچه حاضر بعقد قرارداد نشوند سپرده آنان به ترتیب بنفع سازمان ضبط شود .

۴- سازمان دررد یا قبول یك یا کلیه پیشنهادات بدون ذکر دلیل مختار و معامله با رعایت کامل آئین‌نامه معاملات دولتی انجام خواهد شد .

۵- کلیه هزینه آگهی ازقبیل مالیات ، عوارض ، درج آگهی و غیره بعهده برنده مناقصه است .

۶- مدت تحویل کالا از تاریخ عقد قرارداد تدریجا بمدت یکماه

مدیرعامل سازمان آب اراك - مهندس غفاری

شرکت تعاونی مصرف ایران ما

از عموم صاحبان سهام برای حضور در مجمع عمومی عادی سالیانه شرکت دعوت مینماید که رو زدو شنبه ۱۰ر۴ر۴۷ساعت شش بعداز ظهر جهت : ۱- رسیدگی به گزارش عملیات سالیانه . ۲- برنامه آینده شرکت . ۳- انتخاب هیئت مدیره و بازرسان شرکت .

در خیابان نشاط منزل علی‌دمان‌پور شماره ۱۴۱ شخصاحضور بهمرسانند .

هیئت مدیره شرکت .

آ-۸۴۵۵

شرکت ملی نفت ایران

انتخاب دیپلمه کارآموز برای شرکت ملی گاز ایران

دوشنبه ۲۷ خردادماه ۱۳۴۷

شماره کارت	نام‌ونام‌خانوادگی	شماره کارت	نام‌ونام‌خانوادگی
۱	پرویز صفائی‌زاده نائینی	۱۴۵	داود بابازاده
۶	محمدرحیم اعظمی سهیلی	۱۴۹	منوچهر گرجی‌نژاد
۱۶	عبدالله‌ناجی	۱۵۲	منصور دستجانی فراهانی
۲۰	مهراب دریانی دارابانی	۱۵۹	کریم پرویزیان
۲۷	مسروپ ها کوپیان بولیان	۱۶۰	محمدمهدی مهرآبادی
۴۳	هوشنك مومنی‌پور	۱۶۵	رمضان پاك
۵۳	لطف‌الله‌جمالی فرنجانی (جمالی‌نیا)	۱۷۲	حسینعلی یزدانی
۶۷	محمود غفوری	۱۷۸	حمید منظم‌تبریزی
۸۰	محمدخمامی	۲۱۸	علیرضانوذری اول
۸۱	میرابراهیم ملکی	۲۲۰	مقصود بصیرزاده
۱۰۲	حسن قربانعلی	۲۲۴	قدرت‌الله فلاح
۱۰۵	احمد قاسمی‌پژمان	۲۳۴	صفرعالمی
۱۰۸	اژدرعلی‌پور	۲۴۰	محمدمهدی خسروی
۱۱۲	مهدی کلاهی	۲۴۳	مشیت‌الله مقدم
۱۱۵	منوچهر امیرسلطانی	۲۵۱	احمدزمان
۱۲۰	بهمن جهانگیری اصفهانی	۲۹۹	ایرج محمدی مانیزانی
۱۲۵	یوسف‌حسین لنگرودی	۳۰۲	حسینعلی عبدی کوه‌تپه
۱۲۸	محمداسدی	۳۰۴	پرویز فرهمندی
۱۳۲	حسین شفیعی	۳۱۳	علی‌اصغر بنی‌اسد
۱۳۹	ملك‌ابراهیم‌فرهادی	۳۲۱	حسینعلی دشتائی

سه‌شنبه ۲۸ خردادماه ۱۳۴۷

شماره کارت	نام‌ونام‌خانوادگی	شماره کارت	نام ونام‌خانوادگی
۳۲۵	فضل‌الله‌توکلی	۴۷۷	مرتضی جعفرزاده
۳۲۶	صفراحدیان‌فرد	۴۷۹	حسین کیانیان
۳۳۶	عبدالله‌هفت‌لنك‌اسدی	۴۹۶	محمدسعادتی
۳۵۹	مصطفی‌رازافشار	۵۰۴	سیدرضی رضوی خسروشاهی
۳۶۶	شهرام‌خاموشی	۵۲۵	عبدالرحیم خطیره
۳۷۲	محمدرضا منصوب کارخانجی	۵۲۷	مجتبی معصومی
۳۷۶	سیدمجیدبنوعزیزی‌فرد	۵۲۸	کیومرث نیکفر
۳۷۷	حسن اصلانی	۵۳۲	محمدجواد دشتی
۳۹۰	احمدقاسم شربیانی	۵۳۵	علیرضا باقری ضمغ آبادی
۳۹۱	احمدصمیمی‌فر	۵۶۸	ماشاءالله مخبری
۳۹۷	ابراهیم سلطانی‌نسب	۵۸۷	حسن عرب
۴۰۸	پرویزفتحی	۵۹۲	ابوالقاسم خلقت‌دوست
۴۲۲	ایازپورداراب	۶۰۳	منصورنمازی
۴۲۸	سیدصادق جلالی	۶۰۶	عبدالرضاافشاری
۴۳۵	جلیل خورسندی	۶۲۸	محمدخلیل عذلتی
۴۳۸	منوچهرراستگو	۶۳۰	حبیب‌الله‌عسگرآبادی
۴۴۲	خلیل خورشید	۶۳۷	جمشید فراهانی
۴۵۳	حسین حسن‌نژاد	۶۳۸	محمدمشیرآبادی
۴۶۲	حسن کوچك‌نیا	۶۴۴	مهدی‌بلوری
۴۷۳	جمشیدوفا	۶۴۷	مهدی فهیمی‌مندری

چهارشنبه۲۹ خردادماه ۱۳۴۷

شماره کارت	نام‌و نام‌خانوادگی	شماره کارت	نام‌ونام‌خانوادگی
۶۴۸	محمدراستی‌نسرانی	۷۵۲	قدرت‌الله آهوئی‌لاریجانی
۶۵۹	ابراهیم‌باقرپور	۷۷۱	هادی موسی‌زاده
۶۶۲	علی‌اکبر صادقین	۷۷۴	ابوالفضل ابراهیمی
۶۶۸	محمدعلی کوچکی	۷۸۶	همایون زرگرنیا
۶۷۱	حمیدنیکرنك‌مفرد	۷۹۲	غلامحسین غفارپوراصلی
۶۷۵	علی‌اکبر سرپیل‌نقشی	۸۱۳	حسین‌برغانی
۶۷۷	رستم کوهی	۸۱۶	احمدنمازی محمدآبادی
۶۸۳	بدیع‌الله‌معصومی مشهد	۸۲۰	خدایارقلی‌وند
۶۸۴	محمدزاهدی	۸۲۵	مهدی اسمعیل‌نژاد
۶۸۷	خدادادعزتی	۸۲۷	محمدشاکری
۶۸۹	احمدرضافردوسی	۸۳۷	سیدهاشم‌خاتمی
۷۰۴	خسروعارفی	۷۳۸	اعلاءستوده
۷۰۷	حسینعلی رستگاران	۸۵۱	بهروزمدنی‌نژاد
۷۰۹	مهدی پایداران	۸۵۷	فریدون ضیاءتبری
۷۲۸	محمدرضا فهیمی‌هنزائی	۸۵۹	محمدتقی‌دستاویز
۷۳۴	تیمور اسکندری	۸۶۹	جعفرجلاوی
۷۴۱	محمدحسین رفیعی‌فنود	۸۸۰	ناصرشکور
۷۴۵	محمدحسین براهیمی	۸۸۲	عبدالحسین مسعودی
۷۴۹	علی‌طلوع‌حرمت	۸۸۳	احمدخورده‌فروش
۷۵۰	حسن نعیمی	۸۸۹	عبدالله‌زرگر

پنجشنبه ۳۰ خردادماه ۱۳۴۷

شماره کارت	نام ونام‌خانوادگی	شماره کارت	نام‌ونام‌خانوادگی
۸۹۹	ناصر خلیقی	۱۲۲۳	محمدعلی عظیمیان
۹۰۱	محسن‌خداکرمی	۱۲۳۰	سیروس کوشا
۹۰۲	فریدون قماشی	۱۲۳۷	محمدباقرمنصوبی‌املشی
۹۱۱	رکن‌الدین رضوانی	۱۲۵۱	محمدمهدی قزوینی
۹۱۹	فریدون حائری	۱۲۵۵	مسعود فتاحی
۹۳۲	علی‌اصغرموثق	۱۲۶۰	مسعود یرافچی
۹۳۸	شاهرخ‌وخشوری	۱۲۶۵	سردارسرداری
۹۳۹	ناصر سپاس مقدم	۱۲۶۹	محمدتقی‌قربانی باغبانی
۹۴۱	محمدحسین شادمهررشتی	۱۲۷۶	فرج‌الله لطفی فتح‌آبادی
۹۴۲	علی‌اصغر سعیدیان	۱۲۷۷	محمدابراهیم افشار پور کازرونی
۹۴۳	سیروس صالحی	۱۲۹۵	پرویززنگنه‌پور
۹۴۵	سید محمدسجادی بافقی	۱۳۰۹	علی کامیاب
۹۴۷	سلطان محمدصالحی	۱۳۱۰	بهمن براتی سده
۹۵۲	رضامحمودی‌آشتیانی	۱۳۱۹	محمدتابوتی
۹۵۷	تقی‌یوسفی	۱۳۳۳	جعفروفادارراد
۹۵۸	هوشنك خسروی	۱۳۳۵	محسن فیروزترشیزی
۹۶۲	عین‌الدین رنجبر سیاهرودکلائی	۱۳۵۰	محمدوندائی
۹۸۱	سیدمحمدحاجی‌میرآقا	۱۳۵۲	محمدابراهیم‌ایلکا
۹۹۹	فیروز اصل فائقی سردرود	۱۳۵۴	محسن صفرعلی
۱۲۰۶	محمدحسین فنی	۱۳۵۶	منوچهر ملکیا

دوشنبه ۲۷ خردادماه ۱۳۴۷

شماره کارت	نام‌ونام‌خانوادگی	شماره کارت	نام‌ونام‌خانوادگی
۱۳۷۴	محمدزصفر دورلوبهرامی	۱۵۳۳	محمدتقی‌نژاد نمینی
۱۳۸۰	علیرضا عزیزی	۱۵۳۶	سیاوش دهقان
۱۳۹۸	علی‌یار	۱۵۳۸	سیف‌الله‌صیاء
۱۴۰۳	امان‌الله‌یاری اورباد	۱۵۴۴	ناصربحت‌آور
۱۴۰۷	عسگر عبدالرحیمی	۱۵۴۶	علی‌اصغر عربی خوان
۱۴۹۱	هوشنك شکوری	۱۵۴۹	سیداحمدحسینی
۱۴۱۸	جمشیدعین‌اللهی‌سه کرم	۱۵۵۲	عبدالحمید قدسی‌ماب
۱۴۲۰	هرانت‌خاچیکیان	۱۵۶۳	رضابارز
۱۴۲۱	اکبر غروری	۱۵۶۴	صابر کاسبی
۱۴۲۵	طورج فیروزنام جهرمی	۱۵۹۶	مهردادثقفی
۱۴۳۴	مجیدرندی	۱۶۰۴	منصور قاسمی هفشنجانی
۱۴۳۵	محمدحسن حشمت‌زاده	۱۶۱۸	حسینعلی شیخ‌زاده‌حصاری
۱۴۴۵	احمدمیکائیل‌وند	۱۶۲۴	حسن بنیادی
۱۴۷۹	سیداحمد جلالی سعادت	۱۶۴۱	سیدمحمدرصاناجی
۱۴۸۰	اکبر عبدالله‌زاده اسمعیلی	۱۶۴۳	محمود سفیری
۱۴۸۲	درخشان‌الله‌اعیادی	۱۶۵۲	سیدمحمود تقوی
۱۴۸۹	صدرالله میرزاخانی‌ناقچی	۱۶۷۱	محمدحسین یزدی تهرانی
۱۴۹۲	سیدمهدی‌پورنیا	۱۶۷۶	سید امیر ریشهری
۱۴۹۶	سیدمحمدحسن موسوی	۱۶۷۸	هوشنك رهنمائی
۱۵۲۳	ابوالقاسم جمشیدی	۱۶۸۰	حسین ساعدی
۱۵۲۸	امین‌لاری‌نژاد	۱۶۹۱	روبن شماون
۱۵۳۲	آبتین‌استواری	۱۷۰۷	بهروزسلطانی

یکشنبه دوم تیرماه ۱۳۴۷

شماره کارت	نام‌ونام‌خانوادگی	شماره کارت	نام‌ونام‌خانوادگی
۱۰۰۱	فیض‌الله رئیس فرشید	۱۰۲۵	علی صبرحدم نامنی
۱۰۰۳	جلال‌حاج‌علی‌عسگری	۱۰۲۶	مجید گلدوریان
۱۰۰۴	کریم‌خاك‌مهد	۱۰۲۸	مظفرتیموری
۱۰۰۵	کاظم‌درودمند	۱۰۲۹	هوشنك عبهر
۱۰۰۶	محمود شاهرخی	۱۰۳۱	محمود طیارصومعه‌سرائی
۱۰۰۷	محمدحسین خانعلی	۱۰۳۳	گیومرث‌ترهنده
۱۰۰۸	یعقوب‌ترك‌زبان	۱۰۳۴	محمد کاظم رکنی
۱۰۱۰	علی‌نژندمقدم	۱۰۳۵	ناصر رحمانی
۱۰۱۱	رحیم‌احدوث	۱۰۳۷	احمدقربانی
۱۰۱۲	وارطان آراطونیان	۱۰۳۸	لطیف‌درخشش
۱۰۱۳	فرج‌الله‌فنائیان	۱۰۴۱	داودصانعی
۱۰۱۵	محمدانوری	۱۰۴۵	علی‌پاکیزه خوی‌باوندپور
۱۰۱۶	ایرج‌وزیرپور کشمیری	۱۰۴۶	عبدالکریم باغ‌پناه
۱۰۱۸	غلامعلی بازرگان	۱۰۴۷	مصطفی‌مدرس‌اول
۱۰۱۹	عزیز فرزدقی	۱۰۴۹	نریمان‌نوربخش
۱۰۲۰	منوچهر مغازه	۱۰۵۰	حسن‌شعفی مقدم
۱۰۲۱	شاهپور جنگی	۱۰۵۱	محمدشهریاسی
۱۰۲۲	روح‌الله مومن‌زاده	۱۰۵۲	علی‌اصغر کامروا
۱۰۲۳	آموزگارآبوذر	۱۰۵۳	محمدنورائی
۱۰۲۴	علی‌اکبرنصیری	۱۰۵۷	غلامرضا براز نده

دوشنبه سوم تیرماه ۱۳۴۷

شماره کارت	نام ونام‌خانوادگی	شماره کارت	نام‌ونام‌خانوادگی
۱۰۵۹	سیدمرتضی منصوری	۱۰۸۳	محمدافشین‌پور
۱۰۶۲	احمدهندوپور	۱۰۸۴	براتعلی‌منشادیان
۱۰۶۳	محمدعلی محمدی	۱۰۸۵	غلامرضاساری اصلانی
۱۰۶۸	ناصر کهن‌باش	۱۰۸۶	فریدون ترابی‌نجف‌آبادی
۱۰۶۹	محموداشرف‌زاده	۱۰۸۷	محمدزوبین
۱۰۷۰	علی‌اکبر طحانی	۱۰۸۸	محمود شهبازی
۱۰۷۱	محمدعلی عاشورزاده	۱۰۸۹	عباسقلی عزت‌زادگان جهرمی
۱۰۷۲	ابراهیم کمال سروستانی	۱۰۹۰	علی‌اکبرخیالی
۱۰۷۴	کیارش‌پورمدانی	۱۰۹۳	محمودجانپاك
۱۰۷۶	شعاع‌امیرخلیلی عرب	۱۰۹۵	فیروزپاکروان
۱۰۷۸	علی‌اکبر گلشاهی	۱۰۹۶	سیدحسن حسینی
۱۰۷۹	وحیدمتحد	۱۰۹۷	یدالله‌عطریان ترنکی
۱۰۸۰	رضاعلی علی‌بیگی	۱۰۹۸	صادق‌براری
۱۰۸۲	محمدتقی‌سیادت	۱۷۱۶	علی کیا

آ-۱۶۰۱۲ ۱-۳

کانون بهبود و پرورش معلولین

با کانون بهبود و پرورش معلولین که بخاطر رفاه معلولین ایران بوجود آمده است همکاری کنید .

شماره حساب جاری صندوق مرکزی بانکملی ایران ۷۲۳۵۹
تعاون معلولین شعبه بهار بانك بازرگانی ۱۸۰۷

نشانی کانون - خیابان ژاله پلاك ۱۰۴ - ۴۶۹

«آگهی پذیرش دانشجو برای دوره تحصیلی M.A. زبان انگلیسی»

دانشکده ادبیات و علوم‌برای‌دوره تحصیلی M.A زبان انگلیسی ازمیان دارندگان درجه لیسانس برای سال تحصیلی‌از طریق‌امتحان و مصاحبه تعدادی‌دانشجو می پذیرد.

داوطلبان می توانندبرای گرفتن درخواست نامه رسمی و اطلاعات لازم‌به بخش زبان و ادبیات انگلیسی دانشکده ادبیات و علوم دانشگاه پهلوی‌شیراز مکاتبه فرمایند .

درخواست‌نامه رسمی برای داوطلبانی فرستاده‌خواهد شد که تقاضای کتبی آنان تاتاریخ سی‌ام‌خرداد ماه به بخش زبان و ادبیات انگلیسی دانشکده‌ادبیات و علوم رسیده باشد

به داوطلبانیکه بذیرفته شوند ممکن است در قبال انجام‌کار بورس تحصیلی داده شود

۳ - آ-۴۳۹۹۸ دانشگاه پهلوی

دوربینهای عکاسی مینولتا Minolta
باشهرت جهانی

خواهشمنداست برای مشاهده وخرید به نمایشگاه وفروشگاه شرکت سی.سی.ال
نیابان حافظ بالاتر ازچهارراه یوسف آباد شماره ۳/۶۴ تلفن ۴۱۵۶۷
مراجعه فرمائید

ترجمه: ازمطبوعات خارجی

صنعت جنایت در آمریکا!

*** جیانکانا رئیس مافیا ۳۰۰ گانگستر تحت فرمان دارد**

*** عده‌ای از سیاستمداران ، ورزشکاران و هنرپیشگان عضو دسته های جنایت هستند**

*** چگونه مافیا یکی ازاعضای خودرا تنبیه کرد ؟**

*** رئیس مافیا از مکزیک عملیات گانگستری امریکا را رهبری میکند**

*** رئیس جمهوری ازمبارزه با جنایتکاران عاجز است**

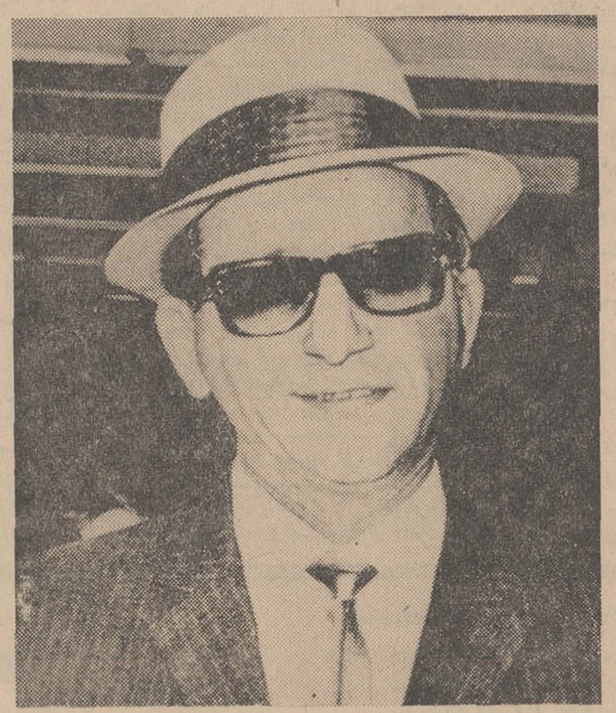

«سام جیانکانا» رئیس مافیا که ۳۰۰ گانگستر تحت فرمان دارد.

جنایتکاران امریکائی دولتی در داخل دولت تشکیل داده‌اند هر یك از افراد امریکائی دانسته یا ندانسته در ثروتمند نمودن صاحبان این «حرفه» که مانند صاحبان هر حرفه دیگری مانند «نفت» «اتومبیل» ، «فولاد» ، مبادرت به تشکیل «کارتل» نموده‌اند ، سهم عمده‌ای دارند. مهمترین دسته متشکل جنایتکاران امریکائی ، دسته «مافیا» هستند که اصلا از سیسیل (ایتالیا) روانه امریکا شده‌اند.

زنخانه‌دار باخرید تولیدات فلان شرکت که گانگسترهای مافیا یا هر گانگستر دیگری از آن باج هفتگی میگیرند ، مستقیما باین دسته کمك میکنند . بچه‌هائی که سکه‌ای درجعبه‌های خودکارشیرینی میاندازند ، بازرگانی که از فلان رباخوار وام میگیرد . مستاجرین عمارتی که هریك اطاقی اجاره کرده و آخر ماه مال الاجاره کلانی بموجر پرداخت میکنند ، هر یك بنوبه خود کمك موثری باین دسته متشکل مینمایند .

* رئیس گانگسترها

رئیس گانگسترهای مافیا در شیکاگو شخصی است بنام «سام ـ جیانکانا» که از سال ۱۹۵۷ باین سمت منصوب شده و بیش از سیصد گانگستر تحت فرمان خود دارد . چون پلیس فدرال و پلیس محلی عملیاتش را شدیدا تحت نظر گرفته بودند ، اخیرا به مکزیك مهاجرت کرده و از همانجا گانگسترهای تحت فرمان خود را رهبری میکند .

«لاس وگاس» پایتخت قمار وبهشت قماربازان جهان است . اینشهر مرکز تمام اعمال غیرقانونی ازجمله انواع و اقسام قاچاق میباشد که تبهکاران از زمان «ال کاپون» امور قاچاق را زیر نظر دارند و ازاکثر قمارخانه ها باج میگیرند . یکی از این قمارخانه‌ها هتل کازینوی «سندز» است که دارای ۷۷۷ اطاق بوده و برای هر اطاق شبانه روز تقریبا هفتصد تومان کرایه میگیرد . این هتل یکی از مجلل‌ترین قمارخانه های لاس وگاس است که بسیاری ازهنرپیشگان از جمله «فرانك ـ سیناترا» قراردادداثمی با «نایب کلاب» «سندز» بسته‌اند . این آوازه‌خوان مشهور سهام عمده‌ای از این هتل را دارا میباشد ولی از چهار سال پیش بر اثر فشار فرماندار «نوادا» مجبور شد آنها را بفروشد زیرا با «سام جیانکانا» که از بسیاری از کازینوها باج میگرفت. روابط پنهانی برقرار کرده بود.

درامریکاهرکس حق دارد باهرکس که مایل باشد معاشرت نموده و حشرو نشر داشته باشد ولو اینکه این شخص عضو دسته مافیا با عضو حزب کمونیست باشد . ولی بندرت اتفاق افتاده که دوستان گانگسترها دامنشان آلوده نباشد . کما اینکه دستگاه دادگستری امریکا هرگز نتوانسته است مدارك قاطعی علیه دسته محیل و مقتدر مافیا که تعداد بیشماری سیاستمدار ، بازرگان ، ورزشکار و هنرپیشه بدان وابسته‌اند پیدا کند و این افراد کمتر بدل نگرانی راه میدهند .

وابستگی به‌باند تبهکاران ، علی‌الخصوص تبهکاران مافیا بچندین طریق مختلف صورت میگیرد . یاعضوی صورت «داوطلب» دارد یا «غیرداوطلب» است بی‌آنکه رسما در جلسات آنها شرکت کند .

بسیاری از رجال سیاستمدار ، اعم از اعضاء حزب جمهوریخواه یا دموکرات ، انتخاب خود را بیکی ازشعب مافیا مدیون هستند . چه بساکه خودشان متوجه نباشند لیکن مزایائی که بعنوان اظهار تشکرو قدردانی به آنها اعطا میکنند و مقامات دولتی که بوسیله گانگسترها بدست همین رجال بین اشخاص تقسیم میشود ، نشانه وابستگی آنها به این دسته است . صاحب‌مقاماتی که دست نشانده گانگسترها هستند از دفتر کارخود مراقب «اربابان» خویش بوده و از خطراتی که احتمالا آنها را تهدید میکنند ، قبل از وقت ایشانرا آگاه میسازند.

تبهکاران مافیای امریکائی در دنیای ورزش نیز رخنه کرده‌اندو قهرمانان برای ایشان بهترین منبع عایدی بوده و ازآنهابیهترین وجهی بهره‌برداری میکنند. آنها را در مجلل‌ترین رستورانها دعوت نموده و بافتخارشان عالیترین شام را ترتیب میدهند و هدایای گرانبهائی برایشان تقدیم میکنند بعضی‌از این‌قربانیان ادعامیکنند که از همکاری با تبهکاران غافل و بی‌اطلاع بوده‌اند لیکن اکثر ورزشکاران حرفه‌ای با این دسته همکاری دارند دسته مافیا روی نتایج مسابقات کنترل دقیق دارندو قبلا سرنوشت مسابقه را تعیین میکند .

وای بحال ورزشکاری که بخواهد از دستورات سرپیچی کند و مثلا در «رینك» بوکس ، هنگام مسابقه، که قرار بود شکست بخورد، حریف را مغلوب نماید. چنین ورزشکاری با دست خود گورش را کنده است !!

جعبه‌های اتوماتیکی که در گوشه وکنار خیابانها کارگذاشته شده . یکی از منابع درآمد گانگسترهاست کمپانی‌هائی که صاحب این جعبه‌ها هستند، مجبورند «پورسانتاژ» معینی از درآمد خودرا تحویل تبهکاران دهند وتبهکاران نیز عوائد حاصله ازاین راه را در سایر فعالیتهای تبهکارانه مجددا سرمایه‌گذاری میکنند

● دفع شر مزاحم

تبهکاران کارهای شگفت‌انگیزی میکنند و جنایات وحشتناکی انجام میدهند چنانکه چند سال قبل در میامی اتفاق عجیبی رخ داد .

تبهکار خشن و قلدری بنام «ویلیام‌جکسون» که‌از «گانگستر»های درجه سوم بود کم کم برای «ارباب» مزاحمت فراهم میکرد و لذا لازم بود که از شر او خلاص شوند «جکسون» در حدودیکصدو پنجاه کیلو گرم وزن داشت . سه نفر مامور دفع شر او شدند . آنها بصورت شوخی و تفریح «جکسون» را به‌یك‌قلاب‌قصابی‌سرنگون‌آویزان کردند . او بقدری سنگین بود که قلاب را اندکی خم کرد . مدت سه‌شبانه روز او را بهمین حال نگاهداشتند . یکی از آن سه‌نفر، طعنه‌زنان باو میگفت :

ـ« جکی ، حالت چطوره ؟»

هرکدام بطریقی «عدالت» رابنام «جیانکانا» اجرا میکردند . تبهکار بخت برگشته دمبدم‌آب میخواست، و سرانجام از تشنگی جان سپرد. در اوائل جنك جهانی دوم موقعیکه هیئت سربازگیری ، نام «جیانکانا» رئیس گانگستر ها را ثبت می‌کردند تا ضمن‌سایرسربازان‌بجبهه روانه‌اش کنند پرسیدند :

ـشغلت چیست ؟

«جیانکانا» با کمال صراحت‌جواب داد :

ـدزدی !

خودش این ماجرا را بارها با غرور ومباهات برای‌رفقاوهمکارانش تعریف میکرد .

«جیانکانا» قبل از آنکه به‌سن قانونی برسد ، سه‌بار بازداشت‌شد. همیشه عده‌ای زنان زیبا اطرافش‌را گرفته‌اند . مشهورترین معشوقه‌او خواننده زیبائی است بنام «فیلیس ـ مك‌گوایر» که محسود سایر زنان است . پس از اینکه بسن قانونی رسید سعی کرد مدرك بدست‌پلیس ندهد. فقط یکبار آنهم برای مدت یکسال بزندان افتاد و بمحض‌رهائی از زندان به مکزیك مهاجرت‌نمودو در قصری باشکوه نزدیك «گوار ـ ناواکا» اقامت گزید . و اکنون‌نام «ریکاردواسکالزتی» را برخودنهاده است. «ریکاردواسکالزتی» واقعی یکی از اهالی مکزیك است که راننده «جیانکانا» بوده و سالها در شیکاگو بنام «ریچارد» در خدمت‌او بسر میبرده و اکنون نیز رانندگی اورا بعهده دارد. اینشخص سابقا مامور پلیس بود و بعدا از خدمت پلیس‌مستعفی‌شده‌و شغلش‌رانندگی «جیانکانا» را که در عین حال‌محرم راز اوست ، قبول کرده است . معشوقه‌اش «فیلیس» نیز باو وفادار است ووجود همین معشوقه بود که چندی‌قبل‌نام «جیانکانا»را روزنامه‌ها باحروف درشت در صفحات اول نوشتند : چندی قبل این زن در کنار دست معشوقش در اتومبیل سفید رنگی که شماره سیاسی امریکا را داشت نشسته بود . این اتومبیل به سیاستمدار معروف جمهوریخواه ، «پترگراناتا» تعلق داشت و روزنامه‌ها این موضوع را باعکس‌های مختلف چاپ کردند که سروصدای زیادی در داخله‌امریکا وحزب جمهوریخواه بپا کرد.

* اسرار میکروفون‌ها

«ریموند پاتریارکا» رئیس ورهبر تبهکاران «نیوانگلند» و «کنسول ـ اول» مافیا در این استان است که ۱۵۰ تبهکار زیر نظر دارد وبر شهرهای «ماساچوست»، «رودایلند»، «کانکتی‌کت» ، «ماین» حکمفرمائی دارد او یگانه تبهکاری است که‌با وجود مراقبت مداوم پلیس ، کوچکترین مدرکی بدست‌مامورین نداده است . پلیس مدت سه سال اورا تحت نظر داشت و درخوابگاه، دفترکار ، اطاق مسکونی ، میز مهمانخانه‌ها ، میزهای رستورانها، و بالاخره هرمحلی که «ریموند» بدانجا رفت‌وآمدداشت، میکروفون ودستگاه ضبط صوت نصب کرد . پلیس میخواست از نحوه کار وچگونگی تماس او باسایر افراد دسته‌مطلع گردد.

هیچکس از وجود میکروفن‌ها و بلندگوها اطلاع نداشت . سران دسته مافیا جلسه‌ای تشکیل دادندو میخواستند بدانند چه کسی اسرارشان را به پلیس اطلاع داده وهمگی نسبت به «ریموند» مظنون بودند . چیزی نمانده بود که‌سرش برباد برود ولی یك تصادف کوچك اورا از خطر مرگ حتمی نجات داد.

یکبار «ریموندپاتریارکا» مرتکب اشتباه شد و بی‌آنکه از وجود میکروفون‌ها اطلاع داشته‌باشد . دستور کشتن دونفر از افراددسته را صادر نمود پلیس که بموقع‌از این جریان وحتی نام قاتلین مطلع شده بود توانست موقتا زندگی‌آن دو تبهکار را نجات دهد . لیکن موقعیکه تبهکاران از وجود میکروفون‌ها مطلع شدند ، پلیس ناچار شد از این راه چشم بپوشد. بالنتیجه همان دونفر در سال ۱۹۶۵ بوسیله افراد دسته تبهکاران‌بقتل رسیدند . مدارك پلیس کافی‌برای تعقیب «پاتریارکا»نبود و بار دیگر این تبهکار از پنجه عدالت گریخت. تا کنون بالغ‌برچهل‌فقره قتل‌مستقیما بدستور او صورت گرفته و چهل نفر از افراد دسته را بطرق مختلف بقتل رسانده اما در هیچیك ازانها مدرکی بدست‌پلیس نداده‌بجزهمان یکبار که آنهم بنظر دادگاه کافی نبود . وی تا امروز موفق‌شده است که از چنگال عدالت بگریزد .

حتی پرزیدنت جانسون

پرزیدنت جانسون کمیسیونی را بااختیارات تام مامور رسیدگی و تعقیب تبهکاران نمود. این کمیسیون درسال ۱۹۶۵ طبق دستور جانسون ماموریت یافت که در باره دسته جنایتکاران امریکا تحقیق نموده و عمق و ریشه آنها را پیدا کند. جرم شناس معروف «رابرت بلاکی» نیز که همراه این هیئت‌بود، گزارشی در ۶۳ صفحه در باره نحوه عمل تبهکاران تهیه نموده و شیکاگورا بعنوان نمونه مثال زده بود و این گزارش را به هیئت بازرسی «جانسون» تقدیم نمود . لیکن‌موقعی که گزارش نهائی این‌هیئت‌انتشار یافت. براثر فشار پاره‌ای محافل سیاسی اسامی بعضی عناصر اصلی راعمدا از قلم انداخته بودند و گزارش نهائی «سانسور» شده‌بوداز مطالعات «بلاکی» که در ۶۳ صفحه بسیار دقیق تنظیم شده بود واسامی روسای تبهکاران و افراد اصلی‌و مراکز فعالیت ونحوه کار ایشان دقیقا در آن گنجانیده شده بود، اثری بجز چند یادداشت پراکنده آنهم بصورت حاشیه گزارش‌اصلی (نه بصورت متن) دیده نمیشد .

پایان

اطلاعات سالانه

باچهار کتاب جالب وخواندنی

۱ـ ویتنام ، سرزمین خون و جنك
(ازاعصارکهن تاامروز)

۲ـ الیاهوکهن
(یك‌کتاب جاسوسی مستند)

۳ـ ویدوك
(زندانی عجیبی‌که سازمانهای انتظامی جهان را پایه‌گذاری کرد . مستند بمدارك کتابخانه ملی پاریس)

٤ـ کارهای بزرك پیکاسو
(پوسترها وکاریکاتورهای نقاشی‌که برای اولین‌بارمنتشر میشود .)

بادهها مقاله مهم سیاسی، اقتصادی، ادبی، هنری بزودی منتشر میشود .

۱۲۵ ریال

آگهی اداره امور شوراهای داوری

آگهی اداره امور شوراهای داوری

در اجرای ماده ۵ آئین‌نامه اجرائی قانون تشکیل شوراهای داوری بدینوسیله اسامی اعضاء هیئت های نظارت بر انتخابات سی و شش حوزه شوراهای داوری پایتخت را که ازجمعه ۲۴ خرداد آغاز وتاجمعه ۷تیر ادامه خواهد داشت باطلاع ساکنان محترم تهران میرساند .

حوزه یك شورای داوری شمیران : سرکار سرهنك بازنشسته قهرمانی ۲ـ آقایان عباس‌مصباحی خرازی فروش۳ـعلی‌اصغرعرب.

مراکز نامنویسی انتخاب کنندگان : دبیرستان های دخترانه اشرف پهلوی وپسرانه حکیم‌الملك .

حوزه دو شورای داوری : سرکار سرهنك بازنشسته علی‌اکبر خلیل پور۲ـ وآقایان نبی زاده و خشوری ۳ـ حاج احمدطلا کوب.

مراکز نامنویسی انتخاب کنندگان : دبیرستان های جم قلهك و دخترانه رامین .

حوزه سه شورای داوری کورش کبیر : خانم اشرف‌همایون‌پور (اسکندری)وآقایان ۲ـ رضا گنجی فرد۳ـ محمد مرید بغدادی .

مراکز نام نویسی انتخاب کنندگان : دبستان های شهرام‌و فردای کودك.

حوزه چهار شورای داوری تهران پارس:۱ـخانم عزت‌السادات ابوالا حراریان و آقایان ۲ـ مهندس مهدی خزانه ۳ـ عبدالحسین سعیدی .

مراکز نامنویسی انتخاب کنندگان:دبیرستان دخترانه آگاهی ودفتر انجمن‌مرکزی تهران پارس .

حوزه ۵ شورای داوری نارمك : آقایان ۱ـ سرکار سرهنك بازنشسته علینقی دیباج ۲ـ اللهیار هدایتی ۳ـ موسی‌میرزایاری.

مراکز نامنویسی انتخاب کنندگان دبستان های پسرانه ابن سینا و دخترانه سروش .

حوزه شش شورای داوری وحیدیه و مجیدیه ۱ـ سرکار سرهنك اسرافیل آفاق‌پور ۲ـ آقایان علیمحمد ملکی ۳ـ مسعود محبی .

مراکز نامنویسی انتخاب کنندگان : دبستان های پسرانه دیهیم و حافظ .

حوزه هفت شورای داوری محمد رضا شاه : آقایان ۱ـعباداله هاشمی ۲ـ سید محمد حسینی ۳ـ علی اکبر نادری.

مراکز نامنویسی انتخاب کنندگان : دبستان های خطیر و اقدسیه .

حوزه هشت شورای داوری شهناز : آقایان ۱ـ ابوالقاسم سرمد ۲ـ محمد علی ژند ۳ـ اسمعیل حیدری .

مراکز نامنویسی انتخاب کنندگان : دبستان های مینا و سیروس .

حوزه نه شورای داوری عباس‌آباد : سرکار سرهنك بازنشسته محمد جهان پناه ۲ـسرکار سرهنك‌بازنشسته نصرت‌اله‌پورزند وکیل ۳ـ آقای حسین فقیه مرندی .

مراکز نامنویسی انتخاب کنندگان : دبستان های معقول و آینده پیروز .

حوزه ده شورای‌داوری کریمخان زند:۱ـخانم قدسیه میراشرافی و آقایان ۲ـانصاری ۳ـ حاج علی اکبر لطفی .

مراکز نامنویسی انتخاب کنندگان : دبستانهای ایرانمهر و فردوسی دختران .

حوزه یازده شورای داوری امیر آباد : ۱ـ سرکارسرهنك بازنشسته قربانعلی گل‌کار۲ـآقایان ناصرهزارخانی ۳ـعلی‌رهنورد

مراکز نامنویسی انتخاب کنندگان : دبستانهای داریوش و خوزستان .

حوزه دوازده شورای داوری شهرآراء : آقایان ۱ـ سپهرآراء ۲ـ سید محمود فرهنك ۳ـ سرکار سرهنك بازنشسته محمود سهیلی .

مراکز نامنویسی انتخاب کنندگان : دبستان های جهان علوم وملی محدث ودولتی شهرآراء

حوزه سیزده شورای داوری مهرآباد : آقایان ۱ـ عبداله ذوالقدر ۲ـ حاج علی اکبر بابائی ۳ـ بهرام کاظمی .

مراکز نامنویسی انتخاب کنندگان : دبستان های عاصمی و رابعه

حوزه چهارده شورای داوری باغشاه : سرکار سرهنك‌بازنشسته موسی مدنی ۲ـ آقایان حاج محمد حسین مقید ۳ـ سیف‌اله خاقانی .

مراکز نامنویسی انتخاب کنندگان :دبستان بابائیان و شعبه دبیرستان علامه .

حوزه پانزده شورای داوری کلانتری یازده : آقایان ۱ـاصغر نیکوسخن فاخر ۲ـ حاج عزیزاله اکبری ۳ـ حاج حسن‌آقامیری

مراکز نامنویسی انتخاب کنندگان ـ دبستان های بامشاد و طاير .

حوزه شانزده شورای داوری ۲۴ اسفند : بانوان ۱ـ زرین‌تاج پیرزاده بردباری ۲ـ قمرالزمان مصطفوی رجالی ۳ـ آقای جلال رزاقی .

مراکز نامنویسی انتخاب کنندگان دبستان های شاهرخ و ایراندخت .

حوزه هفده شورای داوری پارك شهر : امیریه ـ ۱ـ خانم درخشنده ملکوتی و آقایان ۲ـ ابوالحسن سلیمانی۳ـ حشمت‌اله منطقی .

مراکز نامنویسی انتخاب کنندگان : دبستان های دخترانه مازیار و پسرانه عیسی بهرامی .

حوزه هیجده شورای داوری شاهپور : آقایان نعیمی ،حاج مرتضی ظریفی ، محمد حقیقی .

مراکز نامنویسی انتخاب کنندگان : دبستان های نواختران و کاوه .

حوزه نوزده شورای داوری کالج: بانوان فاطمه ملك آراء و منیره رضوی و آقای اصغر فلاحیان .

مراکز نامنویسی انتخاب کنندگان : دبستان های فضیلت و قائممقام .

حوزه بیست شورای داوری بهارستان : خانم شمسی ترکش وآقایان احمد زمردی و حاج غلامعلی دژبخش .

مراکز نامنویسی انتخاب کنندگان : دبستان کوشان و دبیرستان قریب .

حوزه بیست و یك شورای داوری بوذرجمهری : آقایان‌حاج مرتضی خادم .ناصر ادیب و محمد کدیور .

مراکز نامنویسی انتخاب کنندگان دبستان های انوری و تدین .

حوزه بیست و دو شورای داوری : آقایان حاج امیربیگدلی‌ـ حاج‌پور ـ حاج شمس‌اله مخلصی .

مراکز نامنویسی انتخاب کنندگان : دبیرستان حافظ دبستان دخترانه فروغی

حوزه بیست وسه شورای داوری ژاله : آقایان‌سید علی‌اصغر سجادی ـ رضویان ـعلی‌قنبری .

مراکز نامنویسی انتخاب کنندگان : دبیرستان ناصرخسرو و دبستان هادیان .

حوزه بیست و چهار تهران‌نو و نیروی هوائی : خانم‌حشمت‌علاج و آقایان امیر فرهی‌و سکه چی .

مراکز نامنویسی انتخاب کنندگان دبستانهای محمد طاهر بهادری و ۲۵ شهریور .

حوزه بیست‌و پنج شورای داوری سلیمانیه وهاشم آباد:سرکار سروان بازنشسته صادقی آقایان حاج‌رضائی ومیرابی .

مراکز نامنویسی انتخاب کنندگان :دبستان های‌امیرسلیمانی و سیف نوری .

حوزه بیست و شش شورای داوری کلانتری ۱۴ ـ .آقایان حاج علی رزمخواه و کاظم بیگدلی و حسن غفاری .

مراکز نامنویسی انتخاب کنندگان : دبستان های دخترانه بهجت و ایران نوین .

حوزه بیست‌و هفت شورای داوری شوش : آقایان ذوالفقاری ـ حاج حسین هاشمی ۳ـ حاج رضا مخمل باف.

مراکز نامنویسی انتخاب کنندگان . دبستان های فرخی و کورش .

حوزه بیست و هشت شورای داوری خانی‌آباد : آقایان ـسید حسین شاه کرمی ۲ـ عباس ثقفی ۳ـ محمد کوثری .

مراکز نامنویسی انتخاب کنندگان : دبستان های سپهرودی و شهاب .

حوزه بیست و نه شورای داوری گمرك : آقایان حاج فتحعلی راه پیما ۲ـ قوام‌الدین‌ادیب۳ـ ذبیح‌اله بیگدلی.

مراکز نامنویسی انتخاب کنندگان : دبستان های مستوره و آذرآبادگان .

حوزه سی شورای داوری اردشیر : آقایان علی اکبر جهانیان ۲ـ عباس بهاردوست ۳ـ حاج سیفعلی صمدی

مراکز نامنویسی انتخاب کنندگان : دبستان های شهرام و نوفی .

حوزه سی و یك شورای داوری مهناز : آقایان‌داودشهریاری ۲ـ ابراهیم فلاح ۳ـ احمدی

مراکز نامنویسی انتخاب کنندگان : دبستان های ملك پیرنظر و یغمای جندقی

حوزه سی‌و دو شورای داوری راه آهن : آقایان افتخارحسینی ۲ـمحمد بیطرف ۳ـ حسین فرشاد .

مراکز نامنویسی انتخاب کنندگان : دبستان های ششم بهمن و خیام .

حوزه سی و سه شورای داوری نازی‌آباد : آقایان‌عبدالرحمن جلالی ۲ـ براتعلی دهقان ۳ـ سید تقی قریشی

مراکز نامنویسی انتخاب کنندگان : دبستان های شاه‌وبهروز.

حوزه سی و چهار شورای داوری فرح‌آباد خزانه : آقایان احمد علی احمدیان ۲ـ محمد علی گودرزی ۳ـ حاج‌مهدی صبوحی .

مراکز نامنویسی انتخاب کنندگان : دبستان های دکتر عمید و چنگیزپور .

حوزه سی و پنج شورای داوری نهم آبان آقایان : علی اصغر مظفری ۲ـ ابوالحسن واعظی ۳ـ سرکار استوار‌بازنشسته خسروی

مراکز نامنویسی انتخاب کنندگان : ساختمان شورای داوری

حوزه سی‌و شش شورای داوری شهرری : آقایان مصطفی اسلامی ۲ـ حاج محمد تقی عطار نژاد ۳ـ مهندس احمد نوجوان.

مراکز نامنویسی انتخاب کنندگان : ساختمان دادگستری و ساختمان سه‌راه ورامین .

خوشخو . رئیس اداره امور شوراهای داوری

آ ـ ۱۶۰۳۸

ساعات کار بانك مرکزی

ساعات کار ادارات بانك مرکزی ایران و باجه‌های اداره معاملات این بانك از تاریخ شنبه اول تیرماه ۱۳۴۷ تا اطلاع ثانوی بشرح زیر خواهد بود :

ادارات
ایام هفته — از ساعت ۷صبح تاساعت۱۴
پنجشنبه‌ها — ازساعت ۷صبح تاساعت۱۲

باجه‌های اداره معاملات
ایام هفته — ازساعت ۷½صبح تاساعت۱۳
پنجشنبه‌ها — از ساعت ۷½صبح تاساعت ۱۱

باجه‌های عصر
ازساعت ۵بعدازظهر تاساعت ۷½

بانك مرکزی ایران

آ ـ ۱۶۱۵۲

اطلاعیه

شرکت مهندسی ساراول

نظر به حسن شهرتی که سیستم تهویه مطبوع «ساراول‌ار» در این‌چندسال‌اخیر بدست آورده است‌ونظر باینکه حق استفاده از این سیستم در تبت انحصاری این‌شرکت‌میباشد باطلاع‌میرساندکه متاسفانه بعضی‌از شرکت های‌تاسیساتی دستگاهی را بنام «ایرواشر» به‌صاحبان ساختمان بنام «سیستم ایرواشر» پیشنهاد مینمایند باوصف و گزارش اینکه این همان سیستم «ساراول‌ار» است .

«ایرواشر» (Air Washer) که معنی فارسی آن «هواشور» است جز یك کولر آبی تمام‌فلزی چیزدیگری نمیباشد واسم «سیستم» روی آن‌نمیتوان‌گذاردواصولا دستگاهی‌است که مورد استفاده آن فقط‌درکارخانجات نساجی است چون رطوبتی‌که ایجاد میکند‌مافوق‌رطوبت کولرآبی معمولی میباشد .

چون‌این‌شرکت‌وظیفه‌خودمیداند در این مورد جلوگیری‌از اغفال‌صاحب‌کاران بنماید لهذا اعلام‌میدارد که تهیه ونصب سیستم «ساراول‌ار» فقط با موافقت این‌شرکت‌میسر است‌واین شرکت هیچگونه‌مضایقه‌ای در همکاری و تامین جنسهای مربوطه و مشاوره درطرز نصب و غیره باشرکتهای تاسیساتی که‌با موافقت این شرکت‌مایل‌باستفاده‌ازسیستم «ساراول‌ار» میباشند ندارد

شرکت مهندسی ساراول

جدول کلمات متقاطع شماره ۳۷۶۲

	۱	۲	۳	۴	۵	۶	۷	۸	۹	۱۰	۱۱	۱۲	۱۳	۱۴	۱۵
۱					■										
۲				■								■			
۳			■				■				■				
۴		■				■				■				■	
۵	■				■				■				■		
۶				■								■			
۷			■				■								
۸								■							
۹					■				■				■		
۱۰				■						■				■	
۱۱		■					■				■				■
۱۲		■				■						■			
۱۳					■					■			■		
۱۴										■				■	
۱۵											■				

افقی : ۱- آموختن و یادگرفتن - ازمتون نثرفارسی که نمونه زیبانویسی درقرون گذشته بحساب می‌آید ۲- جناق می‌شکنند و می‌بندند - آباد - یقه‌صاف وبی‌چروك دارد ۳- تکیه به‌پشتی - زیان و خسارت دیدن - منزل رهبانان - لباس پوشیده ٤- نومیدی - مجلسین جای‌وضع ان است - از رقص‌های تازه درآمده ٥- سرازیری - ازمیوه‌های خوشمزه - ابر تیره- از حشرهٔ جهنده چیزی بیشتر دارد ٦- علامت سئوال - از شهرهای نفتی عراق- قدم ۷- اکبر و اصغرش در آسمانند- بازی اختراعی بزرگمهرحکیم- لباس بلند - بابی بین آسیا و آمریکا ۸- آنچه‌بعنوان یادگار بکسی داده شود- سمبل و نشانه حماقت ۹- تابع ودنباله‌رو- عصر و غروب آفتاب - مرواریدها - الفبای موسیقی ۱۰- غذای شب - بندری در فرانسه - نوعی خزه ۱۱- چون بیاید شامل همه میشود - زیرزمین و زیر آب پنهان میکنند تابلای جان دشمن شود - شکننده - موئی برگردن اسب وشیر ۱۲- بی‌ارزشی که‌بتازگی ارزش یافت - ازمباحث دستوری - آذوقه‌ای که درسفر باخود میبرند ۱۳- گردن‌بند- طبل‌بزرگ- دانه کش‌مشهور - شراب انگوری ۱٤ - بیسواد - جان‌بر کف گرفته و آماده دفاع از میهن است - نفع و استفاده ۱۵ - یوم‌القیامه - بی‌عیب وبی‌نقص . در زمین ورزش - جهان‌افروز شب ٥- راه ها -آرایش دهنده - شاید هم‌اکنون پشت‌آن نشسته باشید - از چاشنی‌ها ٦- واحدشمارش گوسفند - معالجه کردن- جزیره‌ای در مدیترانه ۷- مادر عرب - خوب- گشایش‌است و بعداز عسرمیاید- جزیره‌ای و کشوری در دریای کارائیب ۸- درفصل‌بهار هنگام ریزش رگبار شنیده ودیده میشوند - نسخه برداری و رونوشت کردن ۹- قسم راست- جگر - از آنسو حرف‌تصدیق است - امر بـه زیستن ۱۰- خورشیدجهان‌افروز - مورد ها - زراعت بامیدخدا ۱۱- بالا وپهلو- صدای گنجشك است و گاهی از آدمی هم نباید در بیاید - قدرو ارزش - مـی گویند یکبار بس‌است۱۲-مادهٔ پرندگان- شاعر میگوید اگربکام شیرهم باشدباید بسوی آن‌رفت - همسایه شمالی ۱۳- کشنده -از درندگان -از گلها-تصدیق روسی ۱٤- نزدیکی- مرکز دایره ومحل تقاطع خطوط شعاع - حرفی‌از الفبا ۱۵- شاعر میگوید بازآید بکنعان غم مخور - وسیله اهرم‌کردن در بنائی .

عمودی : ۱- مثل‌و مانند - ازتراژدی های سوفکل نویسنده بـزرك یـونـان باستان ۲- از حبوبات - از روسای جمهوری ترکیه - اگردریا باشد تازه رودخانه‌ای بیش نیست ۳- بیعار و بیکار- سازمان جاسوسی‌وضد جاسوسی‌آمریکا- واحد پول‌طلا درقدیم - فرار کردن ٤- بیماری - ازبازیهای دستجمعی البته نـه

حل‌جدول شماره ۳۷۶۱

۴۰ سال قبل در همین روز

آقای فروغی سفیر ایران در ترکیه که بسمت نمایندگی ایران در شورای جامعه ملل منصوب گردیده وارد مادرید گردید شورای‌ملل بریاست مسیو (اواچی) نماینده ژاپون تشکیل شد و پروگرام آن عبارتست از ۳۰ فقره مسائلی که مهمترین آن موضوع حمایت اقلیت ها ، میباشد اختلافـات اقتصادی میان آلمان و لهستان ، راپورت امور کمیته ها و کمیسیونها و کنفرانس های‌بین‌المللی که از ماه مارس تشکیل‌شده، موضوع‌تجدیدنظر در اساسنامه‌دیوان‌داوری لاهه و موضوع الحاق دولت امریکا بدیوان بین‌المللی لاهه مسائل مربوط به جلوگیری از مسکوکات تقلبی و لزوم تشکیل کنفرانس ابتدائی برای متحد کردن حقوق بین‌المللی نیز در دستور شورای جامعه ملل میباشد .

تشکیل شورای جامعه ملل در مادرید

نتیجه امتحانات امسال

امتحانات شش ساله ابتدائی ذکور خاتمه یافت از۱٤۲۲نفر داوطلب ۸۰٦ نفر پذیرفته شدند و ٦۱٦ نفر مردود گردیده‌اند .

ازمدارس‌ابتدائی‌اناث ٦٤۲ نفر داوطلب امتحانات ابتدائی شدند و ٦۰۰ نفر قبول و فقط ٤۲ نفر مردود شده‌اند بدین ترتیب امتحانات شش ساله ابتدائـی انـاث در هذه‌السنه بمراتب بهتر از امتحانات ٦ساله ذکور بوده است .

امتحانات دوره دوم متوسطه ذکور نیـز خاتمه یافت و از ۳۱۲ نفر داوطلب در موقع امتحانات فقط ۲۳۰ نفر حاضر شدند و امتحان دادند که نتیجه امتحانات بعداًابلاغ میشود .

اعلان ازطرف بلدیه طهران

نظربا‌ینکه اسامی اغلب خیابانها و معابر شهری‌متناسب با شئون‌ملی و مفاخرتاریخی نیست و بمرور ایام هرکس برای هر محلی اسم غیر مناسبی اتخاذ و تدریجا اشتهار یافته و این مسئله باعث شیاع اسامـی مضحکه گردیده است چه بسا اعاظم و مشاهیر تاریخی که مملکت خصوصاپایتخت شاهنشاهی‌ذمه دارخدمات‌آنها است بحالت گمنامی باقی و نام نامیشان از خواطر و اذهان رفته و اسامی اشخاص غیر مستحق جایگزین آنان شده است اکنون بلدیه برای جبران این امر در صدد است کلیه‌اسامی غیر مناسب معابر را بلا استثناء حذف و هر معبری را بنام یکی از اعاظم و مشاهیر موسوم نماید و برای انجام این امر مهـم رئیس اداره مرکزی و کابینه بلدیه مامور و ضمنا از کلیه ادبا و فضلا و مورخین محترم استمداد می نماید که هر یك بسهم خـود نام گرامی مردمان بزرك و خدام مملکت را از زوایای تاریخ طاق‌نسیان بیرون آورده (در حدود هزار اسم) در پاکات سربسته بعنوان اداره مرکزی بلدیه ارسال فرمایندتا از این‌راه‌کمك فکری باکارکنان این موسسه بعمل آمده و انجام مقصود میسر گردد .

ورود طیاره جدید ازآلمان

دیروز سومین طیاره جدید یونکرس از آلمان وارد شد و مسافرت از آلمان تـا طهران را سه روزه پرواز کرده است طیاره مزبور حامل ۲۰۰ کیلو اشیاء مختلف بوده است این طیاره برای خط بوشهر معین شده و در آتیه هفته دوبار در خط بوشهر و بغداد پرواز خواهد کرد .

اعانه تجار ایرانی در بادکوبه

جلسه هیئت تجار ایرانی در ژنـرال قونسولگری بادکوبه تشکیل و در همان‌جلسه معادل ۲۳۵۰۰ منات اعانه برای زلزله زدگان خراسان جمع آوری گردید .

سینمای ییلاقی پری

پس از تعطیل ایام متبرکه محرم سینمای پری باطرز بسیار باشکوه و مجللی درقلهك (اراضی آبشار تیفستان) دایر خواهد شد . فیلم هائی که در آنجا بمعرض نمایش‌گذارده میشود تاکنون در ایران نمایش داده نشده است . روز افتتاح باطلاع عموم خواهـد رسید .

(نقل از اطلاعات ۲۵ خرداد ۱۳۰۸)

بهار و خون و افیون

نوشته احمد احرار

-۲-

قسمت دیگر ولایت گیلان یعنی «بیه‌پس» تا این زمان قلمرو فرمانروائی مظفرسلطان «امیردیباج» بود که خاندان او خود را از سلاله اسحق‌نبی میدانستند و به سلسله اسحاقیه شهرت داشتند ولی روزگار چنان بازی کرد که این امیر تخت‌وبخت‌خود را در یك قمار عجولانه باخت . او که تصور نمیکرد سلسله نوپای صفوی در مقابل رقیبی چون دستگاه خلافت آل عثمان از یکسو و آشفتگی های داخلی و اختلافات میان طوایف قزلباش از سوی دیگر ، دوامی بکند وقتی‌در عهد سلطنت شاه طهماسب سلطان سلیمان برای نخستین مرتبه بایران لشگر کشید و آذربایجان را متصرف شد ، درنك نکرده با قوای خود باستقبال سلطان عثمانی شتافت و در مقابل او سربخاك ارادت سائید .

عرق امیر دیباج خشك نشده و خستگی راه هنوز از تنش بدرنرفته بود که ورق برگشت . سلطان سلیمان ناگزیر شد بکشور خود مراجعت و مناطق اشغالی را تخلیه کند . امیردیباج نیز بناچار راه بازگشت پیش گرفت در حالیکه امیره خانم رشتی شهر رشت را متصرف شده ، دروازه ها را بروی او بست و باتهام نامردی و ناسپاسی از ورودش بشهر ممانعت کرد . امیر دیباج چندروزی پشت دروازه های رشت سرگردان بود و چون‌سپاهیانش بنای تفرقه نهاده از دور او پراکنده شدند ، چاره ای بجز فرار ندید . به شیروان گریخت و در آن منطقه بدست ماموران شاه طهماسب گرفتار آمد . او را به تبریز فرستادند . شاه طهماسب که بعد از استخلاص آذربایجان و تخلیه تبریز از قوای عثمانلو همچنان در آن شهر اقامت داشت دستور داد قفسی از آهن ساخته جاکم خیانتکار را در آن جای دادند و چند روزی در میدان شهر بمعرض‌تماشای عموم نهادند . پس از تحمل این خفت قفس‌اورا بادورشته سیم از میان دو مناره بلند مسجد حسن پادشاه‌آویختند و زیر آن آتش افروختند . آتشی عظیم که تنها دود و حرارت آن به قفس میرسید و زندانی مانند گندم برشته در میان آهن گداخته طعم دردناك مرك تدریجی را میچشید تا لحظه ای که از حیات اثری در وجودش باقی نماند .

امیر دیباج ، که قلمزن تقدیر چنین نقش شومی در طالعش رقم زده بود ، خواهر شاه طهماسب را در نکاح خود داشت ولـی این خویشاوندی نه فقط در سرنوشتش تاثیری نکرد بلکه بعلت عظمت گناه وی ، شاه فرمانی نوشت و سلطان محمود خان فرزند امیر دیباج را که خواهر زاده خودش بود ودرین ماجری گناهی هم بگردن نداشت از تملك میراث پدری محروم و ممنوع ساختو بموجب فرمانی دیگر «بیه‌پس» را نیز ضمیمه «بیه‌پیش» و به خطه حکمرانی احمد خان اضافه کرد .

خان احمد به مرتبت و منزلتی رسیده بود که نه خود و نه پدرانش حتی بخواب هم نمی دیدند . در تمامی صفحات شمـال هیچکس را قدرت آن نبود که بالای سخن خان احمد سخنی‌بگوید یاخلاف‌رای اورای بجوید . دستگاهی همانند دستگاه‌سلطنت‌برای خود ترتیب داده بود و فرامین و احکامش درست همانند فرمان و حکم شاه اثر نفوذ داشت .

مع‌الوصف دیری نگذشت که خان احمد درپیله‌ای از تار های غرور ، تاری که خودش بدور خود تنیده بود گرفتار شد وبمانند هر صاحب قدرت بغرور آلوده‌یی در محاصره ملازمان چاپلـوس و ناپاك و منفعت پرست افتاد . آنها تدریجا بگوش او خواندند که شاه اسماعیل با حمایت خاندان او به تخت و تاج رسیده‌است و شاه طهماسب هیچگونه امتیازی نسبت بوی ندارد و اکنون ولو خان احمد نخواهد برای تصاحب سلطنت اقدام کند ، لااقـل هیچ دلیلی عارض نیست که او خود را مقید به تمکین ازپادشاه صفوی بداند و باستقلال تصمیم نگیرد .

اثر این القائات سفیهانه رفته رفته در قول و فعل خان احمد ظاهر میشد و تفاوت هایی در احوالش بظهور میرسید که البته از نظر تیزبین شهریار صفوی پنهان نمیماند . ولی سابقه خدمات خاندان کارکیائیان که همواره مد نظر شاه باقی بود او را همچنان برعایت حال خان احمد وامیداشت خاصه اینکه خان احمد را تحت سرپرستی خود بزرك کرده و همچون اولاد خود باو مینگریست .

شاه امیدوار بود با نصیحت و دلالت خان احمد را ازمرکب سرکش غرور پیاده کند و برسرعقل بازگرداند . دربن زمینه آنچنان حوصله ای بخرج میداد که از عادت و اخلاق شاه‌طهماسب بکلی بعید بود . پادشاهی که کج رویهای پسر ارشد و رشید خود اسماعیل میرزا را تحمل نکرده از چند سال پیش او را به قلعه قهقهه فرستاده و محبوس ساخته بود ، رفتار غیر قابل اغمـاض خان احمد را تحمل و باوی مدارا میکرد .

استخدام

دوشیزه یا بانوی

وارد به امور بلیط هواپیماو مسلط بزبان انگلیسی و ماشین‌نویسی‌لاتین مورد نیاز است . داوطلبان با ذکر مشخصات وحقوق‌درخواستی توسط صندوق‌پستی ۱٦۹ تهران مکاتبه نمایند .

۱-۳ ۸۲۲۳-۱

گروه تولیدی پارس استخدام مینماید

جهت تکمیل کادر فروش‌ومدیریت گروه تولیدی پارس تولید کننده کالای درجه یك (روغن نباتی قو، پودر تاید و صابونهای معروف کامی ، یاس و مرمر) بعده‌ای جوان تحصیلکرده خوش بیان و متکی به نفس احتیاج دارددداوطلبان واجدشرایط و علاقمندان بمدیریت فروش باحقوق کافی استخدام‌شده و ترفیعات بعدی بستگی بمیزان علاقه و فعالیت انان خواهدداشت. داوطلبان شرح کاملی ازبیو گرافی سوابق تحصیلی و کار خود را همراه بایك قطعه عکس با ذکر شماره تلفن (هر شماره تلفنی که بتوان با داوطلب تماس گرفت) و نشانی بعنوان کارگزینی به‌صندوق پستی شماره ۱۹۸۲ تهران ارسال فرمایند . به نامه های رسیده‌طبق تشخیص شرکت ظرف حداکثر۱۰ روز جواب داده خواهد شد .

۱-۳ آ-٦۳۰

بچندنفر آرایشگر

بانو یا دوشیزه با داشتن سابقه کار نیازمندیم تلفن ٦۱۲۳۱۳

۱-٤ آ-٦۳۱

آرایشگر

بیك بانو یا دوشیزه آرایشگر با سابقه نیازمندیم به تلفن ٥۱۷۰۹ مراجعه فرمائید .

مهندسین مشاور انگلیسی

جهت‌کار در مازندران احتیاج به کمك‌مهندس نقشه‌برداری‌خاك‌دارند. دانستن زبان انگلیسی ضروری‌است لطفا بصندوق پستی شماره ٥۱ بابل مراجعه فرمائید .

۱-۲ ۸۲٤٥-۱

شرکت سپنتا احتیاج بافراد زیر دارد

مهندس و تکنیسین ، فارغ‌التحصیل از موسسات حرفه‌ای داخل یاخارج در رشته های مکانیك، برق وتولید و برنامه ریزی با حداقل سه سال تجربه در کارخانجات .

سرکارگر فنی‌برای‌تعمیر ماشین آلات و همچنین‌سرپرستی دیك‌بخار کمپرسور و غیره .

افرادی که تجربه در لوله سازی و گالوانیزاسیون ولوله و ورق‌دارند حق تقدم خواهند داشت .

از کسانی که مانع استخدامی نداشته واستعداد ومیل به پیشرفت دارند خواهشمند است تقاضای‌خود را باذکر مشخصات‌ویك قطعه‌عکس به آدرس ، خیابان کورش کبیر ساختمان سپنتا شماره ۱ر٥٥٥ شرکت سپنتا ارسال دارند تاترتیب ملاقات و مصاحبه داده شود .

شرکت صنعتی و تجارتی‌سپنتا بامسئولیت محدود

آ-۸٤۸۳

آگهی استخدام

یك شرکت بزرك تولیدی برای تکمیل کادر فروش خود در تهران احتیاج بچند نفر جوان دیپلمه با شرایط ذیل دارد .

۱- حداکثر سن ۳۰سال .

۲- داشتن ضامن معتبر .

۳- داشتن برك خاتمه خدمت‌ویا معافی .

داوطلبان میتوانند درخواست‌های خود را به صندوق پستی۷۰۳ تهران ارسال و روی پاکت مرقوم فرمایند مربوط بقسمت (٥)

آ-۱٦۰٤۰

آگهی انتخاب استادیار

دانشکده دارو سازی اصفهان برای تکمیل کادر آموزشی گروه های مختلف‌احتیاج بتعدادی‌استادیار تمام وقت در رشته‌های زیر دارد.

دارو سازی صنعتی ، مفردات پزشکی ، دارو های شیمیائی،دارو سازی جالینوسی ، زهر شناسی ، شیمی مواد غذائی ، آب شناسی ، فارماکولوژی ،اقتصاد دارو و کنترل دارو .

داوطلبانی که دارای‌درجه دکترا در رشته دارو سازی با چهار سال سابقه دستیاری یا درجه PH.D در رشته مربوط و یا مدارکی‌معادل درجه PH.D باشند می توانند تا آخروقت اداری اول‌مرداد ماه ۱۳٤۷ فتوکپی مدارك تحصیلی و سوابق خود را همراه با یك قطعه عکس و شرح حال و آدرس کامل شخصا یا بوسیله پست سفارشی‌به دبیرخانه دانشکده دارو سازی واقع درخیابان بهشت آئین تسلیم‌نمایند.

انتخاب داوطلبان باتوجه بمدارك و سوابق تحصیلی از طریق‌مصاحبه و مسابقه انجام خواهد شد .

سرپرست دانشکده دارو سازی اصفهان - دکتر حکمتیار

آ-۱٦۰۱۰

بیك نفر دوشیزه یا بانوی‌ماشین نویس نیازمندیم تلفن ۳۳٤۹۳۹

آ-۱٦۰۳۲

شرکت سهامی صنعتی قند لرستان

برای تصدی ریاست حسابداری کارخانه قند در بروجرد

یکنفرحسابدار که‌سابقه‌واطلاعات مکفی در حسابداری بازرگانی و صنعتی‌داشته‌باشد استخدام‌مینماید. واجدین شرایط‌بادر دست‌داشتن یك قطعه عکس همه روزه ازساعت ۷ صبح تا ۳ بعداز ظهر به محل شرکت ، دروازه دولت ساختمان فیات مراجعه فرمایند .

آ-۱٦۰٦۸

دوشیزه دیپلمه

آشنا بزبان انگلیسی و تسلط‌کامل به تایپ فارسی و لاتین برای تمام وقت مورد نیاز است تلفن۳۳٤۷٤٤

۱-۲ آ-۸۲٦۳

بانو یا دوشیزه

ماشین‌نویس و دفتردار احتیاج داریم باب‌همایون آموزشگاه بزرگمهر تلفن ۳۳۹۰۲٤

آ-۸۳۸۱

راننده پایه ۲

یك موسسه بزرك تولیدی به یکنفر راننده مجرب و متاهل که لااقل دهسال سابقه رانندگی‌داشته و دارای گواهینامه پایه دو و تحصیلات سیکل اول باشد احتیاج دارد .

فقط داوطلبینی که سابقه کار مشابه داشته باشند میتوانند بتلفن ٦۱۱۷۸٥ مراجعه نمایند .

آ-۸٥۱۱

کارخانه شیشه قزوین

به تعدادی شیشه بر ماهر و با سابقه نیازمند میباشد بکارخانه شیشه قزوین واقع در ٥ر۲ کیلو متر جاده رشت -قزوین مراجعه شود.

شرکت سهامی شیشه قزوین

آ-۱٦۱۸٤

شرکت کامپساکس

بیك‌نفر آرشیویست که بزبان انگلیسی خوب آشنائی داشته‌باشد نیازمند است متقاضیان به‌خیابان کوشك - شماره ٤۳ شرکت کامپساکس مراجعه فرمایند .

۱-۲ ۱٦۰۹۰-۱

بچندنفر دوشیزه یا بانو

جهت دست‌دوزی تریکو نیازمندیم نادری - مقابل تولیدارو کوچه شاهرخ کاشی ۱۷

کشباف آلما تلفن ٤۲٤٥۱

۱-۳ ۸٤۸۷-۱

دیپلمه مکانیك یافلزکاری

با آشنائی کامل به طراحی ونقشه- کشی استخدام‌میشود. تلفن۹۰۰٥٥

آ-۸۳۷۹

گم شده

مژدگانی

و شناسنامه و فیش تلفن تمامابنام بانو تاجماه احمدی افشار درحوالی سازمان آب تهران مفقودشده‌است از یابنده تقاضا میشود بخیابان وصال شیرازی کوچه آذین شماره ٦ استودیو کاسپین مراجعه و مژدگانی خود را دریافت دارد .

آ-۱٦۱۸٦

سفته‌های سفید بدون

تاریخ سری ث بشماره‌های۱٦۳۹۲۸ و شماره ۱٦۳۹۲۹ وسری ت شماره ۸۰۰۸۷٤ بامضاء سیدحسن‌حسینی لفوتی بمبلغ ٤۲۰۰۰ ریال که هـر کدام ۱٤۰۰۰ ریال میباشد دروجه رمضانعلی‌نوروزی ازتاریخ۲۲ر۳ر٤۷ مفقود گردیده است .ازدرجه اعتبار ساقط میباشد .

۸٤۷۹-۱

یکبرك سفته سررسید

۳۱ر٤ر۱۳٤۷ بمبلغ ۲۰۰۰۰ ریال متعهد آقای مهندس فیاض‌سینائی بحواله کرد آقای رحیم کربلائی حبیبی در تاریخ ۲۱ر۳ر٤۷ مفقود گردیده بدینوسیله اعلام میشود که سفته مزبور از درجه اعتبـار ساقط‌است از جوینده تمنا میشود بقلهك دورو‌گری حبیبی مراجعـه نماید .

آ-۸٤٦۳

جویای کار

حسابدار دیپلمه باسابقه

برای تمام روز یا نصف روز جویای کار است . تلفن ۳۳٥۰٤۰

۱-٥ آ-۷۸۹۳

جوان ۲۹ ساله متاهل

بامدارك ششم ابتدائی و برك خاتمه خدمت‌واردبامورنگهبانی‌وسرایداری اداره یا موسسه باضمانت جویای کار است بنشانی خیابان شهباز خیابان نایب‌السلطنه فـروشگاه عزیزخان مراجعه فرمائید

۸٤۳۹-۱

قبوض اصلاحات ارضی

قبوض اصلاحات ارضی بیوبسطه خریداریم یا کیوبر۲۲۷۲۹و٦۲۷٦۹۷

۱-۲٦ آ-٤۲۳

برای ساختمان شما

نقاشی ساختمانی جانفدا

فوری ارزان باقساط ۷۸۱۹۷۷

۱-۳۰ ا-٤۲۱

رفع گرفتگی لوله ساختمان در ۲ دقیقه با سازمان تراکم تلفن ۸۸۱٦۸۱

کلیه کارهای تعمیرات

ونوسازی ساختمان‌بطور نقد واقساط انجام میشود تلفن ۳۳۱۸٦۹

۱-۲٦ ا-۳٦۸

لوله بازکنی فاضل آب بادستگاه تراکم هوا تلفن ۷٦۳۲۸٦

اتومبیل با راننده

از ۲ بعداز ظهر تا ۱۰ شب اماده کار است به تلفن ۲٤٦۷۱مراجعه شود .

۱-۲ آ-۸۳٤۹

رفع گرفتگی هرنوع لوله ساختمانی بادستگاه تراکم هوا- تلفن ۷۸۷۲۷

توجه

زیبائی ساختمان شما هنگامی جلوه گری خواهد نمود که توسط استادان مبرز شرکت ما ترنك رنك‌آمیزی‌شود تلفن ٤۹۳۷۳

۱-۲٦ آ-۱٥۹۰٤

متفرقه

پکینگ اکسپرس موسسه بسته‌بندی

وسایل منزل . یخچال . تلویزیون چراغ‌گاز . رادیوگرام . فرش وهر نوع مبلمان با تضمین و تحویل در محل‌تلفن ۹٥۱۸۸۷

آ-۸۱٤۱

تانکرسازی لوپ

تانکر از٥۰۰تا ٥۰۰۰۰ لیترموجود سفارشات ٤۸ ساعته انجام میگردد خیابان قزوین تلفن ۹٤٤۱٤

۱-۲٦ آ-٥٦۳

اسپرت کلاب شرق ضرابخانه

درسال جاری باهواپیمائی ملی قرارداد ندارد برای آبونه فصلی و رزرو وقت جهت استفاده کودکستان ها و جشنها و استفاده از استخر ها و باغ‌زیبا میتوانید باتلفن ۷۷۰٤۱۹ تماس بگیرید

۱-٥ آ-٦۱۱

کرایه هرنوع‌ماشین‌تحریر

بنگاه فنی ناصر تلفن ۷٥٦۲۰٥ دروازه دولت مقابل سعدی

۱-۱۲ ا-٥٤٦

یونیت وصندلی

دندانپزشکی فروشی تلفن ٦۸۳۲٤

آ-۸۳۳۱

تعدادی کولرگازی

مرتب باقیمت مناسب بفروش‌میرسد تلفن ٦۲۰٤۲۰

۱-۲ آ-٦٤۰

حراج - یك سوم قیمت

نقاب آفتابگیر ساخت خارجه بسیار زیبا و بادوام قیمت برای فولکس ٦۰۰ ریال مرسدس ۱٦۰۰ ریال و برای اپل وغیره وهمچنین باربند اتومبیل ساخت خارجه نیز موجود است . مغازه اتو رادیو - خیابان‌منوچهری جنب کوچه ژاندارك

۱-۲ ٦٤۲-۱

کلاس رادیو تلویزیون رادیوی مجانی

دوره جدید کلاس رادیوتلویزیون از پنجم تیرماه بااستفاده ازمدرن ترین وسائل‌الکترونیکی در کـاخ دانش تشکیل میشود . بهریك از شاگردان یك دستگاه رادیوی کامل ٥لامپ دوموج مجانا بـرای مونتاژ داده میشود . یکنفر از فـارغ‌التحصیلان باهواپیمای جت بوئینك ۷۲۷ هواپیمائی ملی‌ایران (هما) برای بازدید از آثار تاریخی بشیراز اعزام خواهد شد .

قبلا نام‌نویسی کنید .

کلاس نقشه‌کشی

دوره جدید کلاس نقشه کشی از اول تیرماه بااستفاده ازمیزهای مدرن و لوازم جدید نقشه کشی‌در کاخ‌دانش تشکیل میشود. یکنفر از فارغ‌التحصیلان با هواپیمای‌جت بوئینك ۷۲۷ هواپیمائی ملی‌ایران (هما) برای بازدید از آثار تاریخی بمشهد اعزام خواهدشد .

کاخ دانش

خیابان نادری . پاساژ معتمد. خیابان فرانسه . کوچه مرجان

آ-۱٥۹۷۲

بازرگانان محترم

ترجمه و نامه‌نگاری انگلیسی بازرگانی شما را با آبونمان ماهانه مختصر بعهده میگیریم تلفنهای ٤۰۰۸۲ - ٤٤٦۱۲

۱-۳ آ-٦۳٤

صاحب‌امتیاز و مدیر مسئول
عباس مسعودی
خیابان خیام ایران چاپ
چاپخانه اطلاعات تلفن۳۹٦٥۰.
تلفنخانه ۳۰۰۱۱ تا ۳۰۰۱۹

خارج ازمعقولات !

انتقاد

دوستم آقای دکتر میر علائی که سعادت دیدارش را روزقبل پیدا کردم میگفت ، کم‌کم تو با این قلم سرکش موجبات نگرانی مرا فراهم میسازی ، اصلا چرا اینقدر وارد معقولات میشوی ؟ و هر روز یکعده زیادی را با خودت دشمن میکنی . میترسم چند روز دیگر که مریض شدی توی بیمارستان هیچ پرستاری حاضر نشود یك آمپول بتو تزریق کند . البته بنده هم به ملاحظه دوستی ناچارم کارد جراحی‌را با شکمت آشناکنم!.. عزیزم موضوع که قحط نیست، برو راجع به مینی ژوپ‌بنویس!

ومن امروز این نوشته را به ایشان تقدیم میکنم .

***

وقتی‌بابتدای خیابان سپه‌در میدان تویخانه رسیدم چراغ قرمز شد و ناچار توقف کردم‌تا اشخاص پیاده از یك طرف خیابان بطرف دیگر بروند. البته اگرچراغ قرمزی وجود نداشته باشد کمتر راننده‌ای خود را ملزم بتوقف میبیند ، حتی در محل های میخکوب و خط‌کشی شده مخصوص عبورپیاده‌ممکن است راننده های شتابزده پیر مرد علیل و یا پیر زن بیماری داده دقیقه سرگردان بحال‌خود باقی گذارند و چند ثانیه نیز توقف نفرمایند .

بگذریم از این موضوع که مورد بحث امروز ما نیست و برویم برسرداستان خودمان یعنی مینی‌ژوپ !

رانندگانی‌که با علامت چراغ قرمزمیایستند و باشخاص‌پیاده فرصت عبور میدهند برای چند لحظه هم کاری غیر از تماشای عبود و مرود و سرو وضع پیاده ها ندارند و من نیز صبح دیروز که ابتدای خیابان سپه توقف کردم کار دیگری غیر از برانداز کردن پیاده ها نداشتم !

یك خانم چادری که روی‌خود را سفت و سخت گرفته بود با دختر جوانی در کنار خیابان توقف کرده بودند . مادر بزرك که با سماجت عجیبی صورتش را میپوشانید حتی پس از سبز شدن چراغ پیاده و آزادی‌عبور و مرود در جای خود میخکوب شده بود و چنان از اتومبیل ها وحشت‌داشت‌که‌باوجودمشاهده رفت و آمد دیگران قدم از قدم برنمیداشت . بالاخره دختر جوان‌دست مادر بزرك را گرفته وتقریبا کشان کشان او رابطرف دیگر خیابان برد .

دخترك‌یك پیراهن زردمتمایل به نارنجی خیلی خوشرنك با دامنی بسیار کوتاه برتن‌داشت. عابرین خیابان سپه که غالبا مثل بنده جزء طبقه سوم‌هستند وچشمشان کمتر باینگونه مناظر مخصوص شمال شهر افتاده با نگاههای‌مشتاق ساق های‌خوش تراش دخترك را تا مرز مینی‌ژوپ میبلعیدند .

یك تضاد عجیب بین این دو یعنی مادر بزرك باچادر مشکی و دخترك جوان با مینی ژوپ نارنجی وجود داشت و بقول هنرمندان فرنك دیده همین «کنتراست» یا تضاد دخترجوان را با مینی ژوپ خوش دوخش زیبابتر میساخت . مادر بزرك بیجهت در بستن روی خود سماجت‌بخرج‌میداد زیرابرعکس دخترجوان اگر استغفرالله مادر بزرك مینی ژوپ هم میپوشید کسی باو توجهی نمیکرد .

باری چراغ عبود سبز شدو من از ادامه مشاهده بناچار چشم پوشیدم و براه خوددرفتم.

چند دقیقه بعد که روزنامه اطلاعات‌رابرای مطالعه در دست گرفتم یاد آن مینی ژوپ خوش رنك دختر جوان و چادر مشکی مادر بزرك افتادم و این بخاطر قانون مشابهت در تداعی معانی بود که مندرجات روزنامه مرا به ابتدای خیابان سپه برد .

نیابت تولیت آستانقدس رضوی‌طی یك آگهی چنین‌اشعار داشته بود .

در «عقبه» آگهی شماره ۴۰۱ چون عده ای از مستاجرین اراضی‌شهری آستانقدس بعللی موفق‌نشده‌اند در «ضرب‌الاجل» مقرر بدهی خود را «مفاصا» نمایند... انتظار دارد بدهکاران در پرداخت «دیون» خود ...

مدتی فکر کردم تا فهمیدم منظور نایب التولیه محترم آستان قدس از جمله «در عقبه آگهی ...» جمله پیرو آگهی .. یا در تعقیب آگهی ... است و همچنین منظور از ضرب‌الاجل موعد مقرر یا وقت معین است.

فهم‌این جملات چندان‌مشکل نبود

اما قبلا در روزنامه فتوای دانشگاه تهران و بعد چند تن از استادان ارجمند را دیده بودم که معتقد بودند بجای لفت فارغ التحصیل باید فرهیختگان یا چیزی نظیر آن بکاربرد یابجای دفاع «پدافند» و بجای فلات قاره «ژرفاشیب» و بجای حمل و نقل «ترابری» را استعمال کرد .

عجبا که تضاد زندگی ما نه تنها درمینی ژوپ و چادرمشکی بلکه‌درلغات نیز بطورو‌حشتناکی بچشم میخورد . یك مقام‌رسمی بجای‌لفت پیرو مینویسد(عقبه) و دیگری بجای دفاع «پدافند» و بجای حمل و نقل «ترابری» بکار میبرد ؟

من وارد این مسئله که کدام صحیح است نمیشوم زیرا نمی خواهم‌امروزوارد معقولات‌بشوم اما بنظر من تضادی که بین‌کلمه عقبه با فرهیختگان و پدافند وجود دارد کمتر از تضادی نیست که میان مینی ژوپ خوشرنك‌آن دختر جوان باچادر مشکی‌مادر بزرگش وجودداشت!

امیدوارم این مرتبه توانسته باشم خارج از معقولات صحبت کنم و موجبات رضایت خاطر دوست‌ارجمند آقای دکتر میر- علائی را فراهم سازم !

هر مطلب از هر بیننده

«آموزش عالی باید به روی همه باز باشد تا همه بنا به استعداد خود بتوانند از آن بهره‌مند گردند .»

این قسمتی از ماده ۲۶ اعلامیه جهانی حقوق بشر است . مدارس عالی‌ودانشگاه ها بوجود آمده‌اند تا کسانی که خود را برای عالم شدن آماده کرده اند در آنجا به توسعه معلومات خود بپردازند.

بیشتر فلاسفه ، مورخان و دانشمندان در دوران تحصیلات دبیرستانی وحتی در مراحل‌اولیه دانشگاه شاگردان ساعی نبودند، اما در مراحل بعدی ناگهان درخشیدند و این امر بستگی به اقتضای سن و تحولات فکری‌شان داشت به این ترتیب ورود به مراحل عالیتر تحصیل نباید منوط به سوابق داوطلب در مراحل قبلی تحصیل باشد .

دانشگاه تهران از دو سال‌قبل آئین‌نامه ای تنظیم کرده است که بموجب آن کسانی میتوانند وارد رشته های دکتری دانشکده های این‌دانشگاه شوند که معدل فوق- لیسانس آنها بیش از ۱۴ ، ازنظام سابق و یا «ب» ، از نظام جدید باشد و باین ترتیب راه ورودبه این رشته برای بسیاری که می خواهند معلومات خود را در دوره های دکتری تا مرحله اجتهاد گسترش دهند بسته شده است.

آنهائی که با نظام سابق(نمره عددی) تحصیل میکردند، بدون پیش‌بینی چنین وضعی در بدست آوردن معدل بالا نمی کوشیدندو بسیاری از دانشجویان نظام جدید نیز بعلت وجود نمره «ه» و تاثیر آن بعنوان صفر در معدل آنها نمیتوانند معدل «ب» بدست آورندباینجهت راه ادامه‌تحصیل به روی آنها نیز بسته شده است و این آئین نامه دانشگاه را غیر منطقی میدانند و عقیده دارند دانشگاه تهران نیز مانند گذشته خود همچنین مانند همه دانشگاه های کشور های مترقی باید ملاك پذیرش خود را براساس امتحان مسابقه‌قراردهد ، نه معدل‌گذشته و علتش هم این است که چه‌بسا عده‌ای باشند که بعلت بیماری‌یا گرفتاریهای مختلف نتوانسته باشند در دوره های لیسانس و فوق لیسانس معدل مورد نیاز را بدست آورند در حالیکه برای شرکت در دوره دکتری صلاحیت لازم را داشته باشند .

شایسته است که اولیای دانشگاه‌و در صدر آنها آقای‌دکتر جهانشاه صالح که هدفی جز پیشرفت و تعمیم علم ندارندبه این‌موضوع‌که خواست‌دانشجویان است رسیدگی کرده و چنانچه نقصی‌در آئین‌نامه مشاهده کردند آنرا رفع کنند .

نوشیروان گیهانی زاده

دوره دکتری

اطاق آشتی کنان

از صد عرضحالی که بوسیله افراد مختلف برای تعیین تکلیف در اختیار معاون دادستان تهران قرار میگیرد هشتادنامه مربوط به‌اختلافات خانوادگی است.

زنی از اینکه همسرش او را با سه طفل بدون خرجی گذاشته و تهران را ترك کرده شکایت میکند ، مردی از اینکه‌همسرش‌حاضر به تمکین نیست گله و شکایت‌دارد، مردی برای آنکه مادر وپدر وهمسرش زندگی را برآنها تلخ کرده تقاضای تعیین تکلیف دارد ، زنی که حاضر نیست در خانه مادر شوهر زندگی کند تقاضای طلاق دارد ، زنی ازاینکه شوهرش کارگری زحمتکش است و درآمدکافی هم دارد ولی چون کارمند پشت میزنشین نیست و مورد سرزنش همسایگان قرار گرفته تقاضای جدائی و متارکه با همسرش را دارد و و و .

چند روز پیش ۳ زن و ۳ شوهر از همین قماش‌برای کسب دستور در اطاق آقای عسالی معاون دادسرای تهران حضور یافته بودند . پس از سه ساعت گفتگووبند واندرز و صرف چندین عدد چای طرفین سازش کردند و دادسرا را ترك نمودند .

معاون دادستان گفت من حاضرم بجای چای و بیسکویت میهمانی و ضیافت ناهار هم برای آنها ترتیب دهم بشرط آنکه از هم جدا نشوند و آشیانه سعادت و خوشبختی خود را بخاطر چشم هم چشمی و حرف بعضی از مردم آشوبگر درهم نریزند .

وی گفت من میتوانم آنها را بدادگاههای حمایت خانواده راهنمائی کنم ولی دراین لحظه که طرفین عصبانی هستندنمیتوانند آینده‌تاریك خود را تشخیص دهند . پس از اجرای صیغه طلاق تازه از خواب غفلت بیدار میشوندکه جزندامت‌و پشیمانی چاره‌ای ندارند. این نه تنها وظیفه دادستان و قضات است که اینگونه افراد را براه راست هدایت کند و مضاد طلاق را بآنها تفهیم کند بلکه هر شخص باوجدانی وظیفه‌داردکه‌حتی- المقدور بین دو حلال سازش و آشتی برقرار سازد . من در حالیکه دردل عمل معاون دادستان را ستایش میکردم اطاق آشتی کنان ! را ترك کردم .

فردوس قربانی

ول معطلی

من فکر کردم جلوی بیمارستان سینا تاکسی خالی پیدا میشودتا جلوی بیمارستان سینا پیاده گز کردیم در اینجا هم مدتی معطل شدیم نورآفتاب داغ بعد ازظهر چشممان‌رانوازش‌میداد وآسفالت زیر پایمان شل شده‌بود .

چنددقیقه بهمین منوال‌گذشت از تاکسی خبری نبود یك اتومبیل شخصی چند قدم دور از ماترمز کرد و بوق زد ، اتومبیل یکی از دوستان بود دوان دوان خود را به او رساندیم با اینکه‌میدانستیم راهش بما نمیخورد گفتیم تا هر جا که راهمان یکی است ما را برسانند شاید آنجا تاکسی خالی پیدا شود حدود ساعت یکربع‌به دوبود که سر چهار راه کالج‌پیاده شدیم و مجددا به انتظار تاکسی خالی ایستادیم .

تاکسی ها همه مسافر داشتند چهار تا تاکسی خالی پیدا شدکه روی شیشه آنها تابلو خارج از سرویس نصب بود دوتا تاکسی خالی هم بعد از نیمساعت معطلی پیدا شد که راننده آنها بااشاره من بودم و آقای محمد فرید دوست و همکارم که چون دولت سرایمان‌انزدیك‌هم است‌خواستیم مقابل پست خانه تاکسی سوار شویم ، ساعت حدود یك بعد از ظهر بود اول مدتی رفتیم در ایستگاه تاکسی منتظر شدیم فکر کردیم اگر تاکسی خالی پیداشود در ایستگاه توقف میکند و ما سوارش میشویم . فکر بکری بود! اما حیف که این ایستگاه متروکه بود و جز یك تابلو آبی و خط- کشی زرد خاصیت وجودی دیگری نداشت چند دقیقه گذشت یك تاکسی ده قدم دورتر توقف کرد ومسافرش را پیاده کرد هنوز این مسافر از در عقب پیاده نشده‌بود که یك مسافر حاضر و آماده از در جلو سوار شد دیدیم ازتوقف در ایستگاه طرفی بسته نمیشود گفتیم قدم زنان جلو میرویم‌شاید تاکسی خالی پیدا شود قدم‌زنی شروع شد در حاشیه خیابان جلو میرفتیم که یك پلیس سررسید و بما تذکر داد که برویم پیاده‌رو، جای‌شکرش باقی بود که این‌پلیس مارابعلت تخلف از مقررات‌جریمه نکردبدستور پلیس رفتیم پیاده‌رو سرو دست بما فهماند که ون - معطلیم چون میروند ناهار !

مانده بودیم هاج و واج که‌چه بکنیم اتوبوس و مینیبوس هم- نمیتوانستیم سوار شویم چون براهمان نمیخورد چاره منحصر بفرد در این دیدیم که با یك تاکسی ۵ ریالی از چهار راه‌طلسم شده کالج دور شویم با اولین تاکسی ۵ ریالی تا ته بهجت آباد رفتیم در آنجا هم مدتی معطل شدیم تا یك تاکسی خالی‌سررسید راننده توقف کرد که بما حالی کند که وقت ناهار است و او نمی تواند مسافر ببرد اما ما خودمان رازدیم به کوچه علی چپ و سوار شدیم تهدیدش کردیم که به‌پلیس شکایت میکنیم دیدیم کش نگیر. خواهش‌کردیم ما را برساندیدیم خواهش سرش نمیشود ناچار از در لوطی‌بازی وارد شدیم و انداختیمش رو دنده لوطی بازی تامارابخانه رساند در حالیکه ساعت ۳ بعد از ظهر بود ما دو دوست و همکار ازگرسنگی نا نداشتیم از هم خدا حافظی بکنیم .

داود ذوالفقاری

سرمست باده پیروزی

بیست و هفت روز از پیروزی افتخار آمیز تیم فوتبال ایران میگذرد . در این مدت ملت ایران از جوانان فداکار خود که پرچم ما را در آسیاباهتزاز درآوردند قدردانی وقدرشناسی کرد . در هرگوشه از خاك وطن‌ما جوانان و پیران ، زنان ومردان دراین سرود ملی شرکت جستند و هرایرانی بنوعی سپاس خود را تقدیم فوتبالیستهای ملی خود کرد . اما ملت ما و یقینا جوانان توانگر ما آخرین پیروزی خود را نباید جشن بگیرند. ماهنوز در آغاز راهی قرار گرفته ایم که باید با تلاش و کوشش و بلند نظری وگذشت بیشتر آنرا طی کنیم . رقبای فوتبال ما آنهائی که‌در تهران قدرت و تکنیك خیره کننده‌شان را دیدیم ، اکنون‌در گیر تمرینها ومسابقات داخلی‌و خارجی فراوان هستند و بعبارت دیگر خود رابرای مبارزات دیگری‌آماده میکنند، درحالیکه ماسرمست باده پیروزی شده‌ایم .

یکی از رفقا میگفت مطابق لیست موجود تابحال ۲۴ ضیافت و مهمانی بافتخار فوتبالیستهای ما ترتیب داده شده است .

من صحت و سقم این رقم را تایید نمیکنم‌ولی چند ضیافت‌مهم‌را مانند ضیافت مجلس شورایملی، شهرداد تهران ، سیمان تهران ، فروشگاه ایران ، ایران ناسیونال و بازاریان خوب بخاطر دارم .علاوه براین تاآنجا که اطلاع دارم ، فوتبالیستهای ما در این مدت به یك تمرین جدی نپرداخته اند و فکر میکنم تیمی که در مسابقات آسیائی درخششی فراوان‌داشت ، اکنون‌برروی زمین سبز چهره‌جالبی را از خود نشان ندهد .

قبل از آنکه پیروزی و عنوان خود را درمسابقات آینده که یك دوتای آنها تاریخی نزدیك دارد بخطر اندازیم ، میبایست تمرینهای خود را جدا شروع کنیم ، بدست آوردن یك افتخار اگر چه مهم و با ارزش است ولی حفظ ونگاهداری آن ودسترسی به افتخارات بلندتر باید هدف ما باشد .

همایون فروزان

بازهم هراز

خرابی‌جاده‌هراز از حد فزون است و با اینکه ماموران وزارت راه هرروز به ترمیم گوشه‌ای از آن میپردازند ، معهذا روز بعد ، گوشه دیگر خراب میشود واحتیاج به اصلاح پیدا میکند . در چند یادآوری گذشته پس از مراجعت از سفر شمال و مشاهده وضع ناگوار جاده هراز طی مقاله‌ای به وزارت راه اعلام خطر کردم که اگر تصمیم قاطعی برای اصلاح خرابی های این جاده گرفته نشود ، دود نیست که اخبار ناگواری از وقوع حوادث دلخراش داشته‌باشیم و یکبار دیگر دراثر بی‌توجهی وسهل انگاری بعضی از مسئولان ، مصیبت ناگواری وارد شود و خانواده‌هائی ماتم زده و عزادار گردند.

اصولا برای من و افرادی که با روحیه و طرز کار وزیر فعال و جدی وزارت راه آشنا هستند این سئوال پیش میآید که‌چرا از طرف وزارت راه برای از بین رفتن خرابی جاده هراز و رفع نگرانی مردم اقدامی نمی‌شود و چرا این جاده را برای یکماه هم که شده نمی‌بندند .

وبدون شك‌اگروضع‌بهمین منوال‌باشد مادرفصل دریا ، در آن زمان که مردم برای فرار از شر گرما، از طریق جاده هراز به ساحل دریای خزرپناه میآورند ، ناظر وضع دلخراش و اخبار ناراحت- کننده‌ای خواهیم بود و من اکنون لازم می‌بینم که بدنبال خواسته های مردمی که بوسیله نامه وتلفن مطرح میکنند از وزارت راه تقاضا کنم فکر اساسی برای این راه بکنند .

علیرضا شفائی

بهای دارو تعدیل شود

حاضر قیمت دارو و ویزیت آقایان اطباء زیاد است ، چرا یك فکر اساسی برای خاتمه دادن باین وضع نمیشود .

غلامرضا قدرتی

پل جوادیه

نهر آبی که زمینهای دولاب‌را مشروب میکند از خیابان جوادیه سرآسیاب‌دولاب میگذرد ولی‌متاسفانه ساختمان پل در خیابان جوادیه‌طوری ساخته شده که مرتب زیر آن میگیرد و آب از پل بالا میآید و با اینکه‌مرتب ماموردین شهرداری زیر پل را پاك میکنند ، باز بفاصله چند ساعت‌دیگر راه پل بسته میشود و آب روی پل و پیاده رو و سواره رو و بازار روز را فرا میگیرد و با این ترتیب هر وسیله نقلیه ای که عبور میکند آب گل‌آلود و کثیف را بسرورروی مردم میپاشد ، بهتر است از لحاظ فنی وضع این پل را عوض کنند تا مردم از این دردسر رهائی یابند .

قربان‌رحمتی

جرائد - وزیر آموزش وپرورش ضمن بازدید نخست‌وزیر ازمدارس دریك‌کلاس ماشین‌نویسی پشت ماشین‌تحریر قرارگرفت وچندکلمه را بسختی ماشین کرد !

۳۰۱۰

ازساعت ۶ تا ۷ بعد از ظهر نظریات شما را منعکس میکند

* غرق آشغال!

در انتهای خیابان خرمشهر ازبسکه اشغال ریخته‌اند ، ما اهالی محل را غرق کرده‌اند، بگوئید بیایند ودراین گرمای تابستان بحال اهالی این‌محل ترحم کنند واین آشغالها را ببرند .

پرویز مجبی

* ولتاژ ۱۱۰

چندبار است یادآور می- شویم که بابا برق وحیدیه ضعیف است ، ولتاژ این‌برق ۱۱۰ هم‌نیست وبااین ترتیب تکلیف لوازم برقی ما چه‌می- شود . چرا نمی‌آیند بوضع‌ما رسیدگی کنند .

محتشمی

● خیابان یکطرفه

در جاده قدیم شمیران یك کوچه شش متری ودربعضی جاها ۷متری وجود دارد که در اول آن تابلوی «عبوریك طرفه» نصب شده است ،ولی چون کنترلی‌درکار آمدورفت دراین کوچه نمیشود از هردو طرف اتومبیل وارد این نیمه خیابان میکردد ، چه‌اشکالی داردوقتی تابلوئی‌نصب‌میکنند. ماموری هم بگمارند تا تخلفی صورت نگیرد .

ساکن‌محل

* برك تشخیص برق

۹ماه است که‌برك تشخیص برق مصرفی منزل ما را نیاورده‌اند منزل ما واقع در نیروی هوائی - خیابان شماره ۶-۳۳ قرار دارد .

یغمائی

* ضد عفونی مساجد

اصولا مراکز عمومی باید مرتبا ضد عفونی شود ، چرا وزارت بهداری‌توجهی بمساجد تهران نمیکند .

در گوشه و کنار مسجد- شاه حشراتی مشغول رفت و آمد هستند که‌بهداشت مردم رابخطر میاندازند ، بیایند به‌بینند اگر قبول کردندلطفا فوری ضدعفونی کنند.

نمازخوان

* زباله

ماشدیم زباله‌دانی خیابانهای دیگر ، در صورتیکه خودمان زباله صادر میکنیم ! بدین ترتیب که ساکنین عباس‌آباد زباله خود را بخیابان نیلوفر که‌یك خیابان ۱۶ متری است میریزند ،تقاضاداریم‌شهرداری رسیدگی کند .

فاطمه یاراندیش

* سئوال میکنیم

در خیابان دربند خیابانی بنام «باغ‌شاطر» وجود دارد و لوله‌کشی آب به بیست قدمی این خیابان که‌رسیده وامانده ست ، میخواستیم سئوال کنیم آیا آب‌رسانی لوله‌کشی دراین خیابان مورد عمل‌قرار خواهد گرفت یا در کنار لوله کشی قرار گرفته‌ایم !

محسن جهانمیر

سازمانهای فنی و فرهنگی

فقط ۵ نفر دیگر

برای کلاسهای رادیو تلویزیون ترانزیستوری . نقشه کشی برق و فشار قوی که از اول تیر ماه‌صبح وعصر تشکیل میشود میپذیریم کار وآموزش تلفن ۴۹۴۹۴

۱-۱۰ آ-۶۰۰

۵ رقص معروف

ومتداول جهان را بادرجه عالی‌بطور خصوصی باپرداخت ۱۲۰۰ ریال نزدما بیاموزید میدان فردوسی اول ایرانشهر شماره ۹ آموزشگاه‌رقص برلین ۱-۵ آ-۵۹۷

مکتب‌انگلیسی‌نژاد

انگلیسی فرانسه شورت هند کنتراتی سه ماهه توسط بانوان‌خارجی ماشین نویسی مجانی پهلوی مقابل کاخ مرمر تلفن ۴۷۱۴۱و۴۲۰۸۶

آموزشگاه بانوان

دوره کامل نازکدوزی ضخیم دوزی را با آخرین متد گرلاوین بسبك مدرسه گرلاوین پاریس و عالیترین صنایع دستی گلسازی را در کوتاهترین مدت و نازلترین قیمت زیر نظربانو غفاری‌بیاموزید. برای دانش آموزان و فرهنگیان تخفیف کلی داده میشود .

خیابان آذربایجان مقابل مسجد لولاگر تلفن ۹۵۰۰۱۵

۱-۶ آ-۵۴۲

کلاسهای زبان انگلیسی کاوسی برومند

مجهز به لابراتوار زبان و دبیران مجرب آمریکائی تلفن های۴۰۰۸۲ و۴۴۶۱۲

۱-۱۰ آ-۶۲۸

کودکستان مهرمادر

واقع در شمیران - خیابان‌بسیان کوچه اسدبا محیط مشجرتجهیزات کامل - استخر شنا مربیان‌ایرانی وخارجی برای دوره تابستانی از۱۵ خرداد ثبت‌نام مینماید تلفن۸۵۵۹۶

۱-۸ آ-۶۴۱

کلاسهای انگلیسی کاوسی برومند

مجهز به‌وسایل سمعی و بصری و دبیران مجرب خارجی تلفن های ۴۰۰۸۲ - ۴۴۶۱۲

۱-۱۵ آ-۶۳۳

اطلاعیه گروه فرهنگی بنیادنو

کودکستان و دبستان بنیادنو برای سال تحصیلی آینده ثبت نام میکند ضمنا کلاس های تابستانی شامل تقاشی زبان ، شنا برای کودکان۴ تا۱۴ ساله دایرمیباشدساعات ثبت نام ۹ تا ۱۲ صبح و ۵تا ۷ بعداز ظهر نقاشی ، خیابان آناتول فرانس نبش ایتالیا تلفن ۴۳۸۵۵ .

از ۸ صبح تا ۹ شب و باسی تومان شهریه

ماشین‌نویسی فارسی و انگلیسی‌را در کلاسهای مجهز و تحت نظر استادان مجرب کار و آموزش فرا گیرید تلفن ۴۹۴۹۴

۱-۲۰ آ-۴۷۶

موسسه فرهنگی سعادت ایران

کلاسهای تابستانی خود را زیر نظر دبیران مجرب شروع مینماید سیدخندان تلفن ۷۷۲۹۹۰

۱-۵ آ-۶۱۲

تدریس خصوصی

فقط با ۴۰۰ تومان

انگلیسی کنتراتی توسط بانوی انگلیسی‌خیابان‌پهلوی تلفن۴۲۰۸۶

۱-۲۶ آ-۳۸۷

۱-۱۳ آ-۳۳۹

ماهی سی تومان

زبان انگلیسی و آلمانی بطور خصوصی تلفن ۴۹۴۹۴و ۶۱۳۷۶۰

۱-۲۰ آ-۵۰۸

تدریس خصوصی توسط دبیران مجرب وخارجی

ریاضیات و ادبیات زبان انگلیسی و مکالمه، آلمانی توسط خانم خارجی بعداز ظهر هاتلفن۹۵۱۸۲۷

۱-۳ آ-۶۳۲

ریاضیات- فیزیك -شیمی متوسطه بویژه ششم ، وکنکور

توسط دانشجوی فنی باتضمین دقت عمل تلفن ۹۵۳۸۸۷

آ-۸۵۰۳

کلاسهای خصوصی

ترجمه - نامه‌نگاری - انگلیسی‌و بازرگانی تلفنهای۴۰۰۸۲ و۴۴۶۱۲

۱-۳ آ-۶۳۵

داروخانه‌ها

داروخانه شبانه روزی تحت‌جمشید

درتمام ساعات شبانه‌روزی درخدمت شما است تلفن ۶۸۱۰۱ و ۶۷۸۲۳

داروخانه شبانه روزی پارس

جاده پهلوی شمال پارك ساعی تلفن ۶۲۰۲۷۹و ۶۲۹۳۹۱

داروخانه مهران تلفن۹۰۴۰۷

شیروخورشید چهارراه استخر

نامه‌های مردم

اقدام شده

آقای ایرج نوذوشنی رئیس اداره اطلاعات و روابط عمومی وزارت بهداری در پاسخ شرح مندرج در شماره ۱۲۵۶۷ تحت عنوان«منتزیت چندنفر را کشت » در دهکده راستگویان همدان اعلام داشته که بمجرد مشاهده چند مورد بیمار مبتلا به منتزیت نسبت به مجزا نمودن بیماران اقدام لازم بعمل آمده و فعلا بیمار مشکوك‌به‌منتزیت در دهکده راستگویان وجودندارد

اعزام پزشك

درپاسخ شکایت مربوط بنداشتن پزشك در گرمی مندرج درشماره ۱۲۵۵۸ آقای ایرج نودوشنی‌رئیس اداره اطلاعات و مطبوعات وزارت بهداری اعلام داشته که‌ازتاریخ ۲۴ر۱ر۴۷ دکتر زمردین پزشك درمانگاه سازمان‌شاهنشاهی خدمات اجتماعی‌به گرمی مراجعت ومشغول انجام وظیفه گردیده است .

کمکی میگذارد

آقای منصور ذوالفقاری‌رئیس اداره‌اطلاعات‌ومطبوعات‌شرکت واحد درپاسخ مطلب بانو فرشته امینی درمورد خط ۱۱۰ آپادانا مندرج‌در شماره ۱۲۵۲۳ اعلام داشته که سرپرست خط احضار و تذکرداده شد بطوریکه اظهار میدارد نه‌تنها اتوبوسهای‌خط آپادانا به خط‌دیگر اعزام نمی‌دارد‌بلکه درموقع ازدیاد مسافر چهار دستگاه اتو وس‌از خط ۱۱۰ قصر بطور کمکی به‌خط آپادانا اعزام میشود .

تضمین میشود قابل بوجه صاحبان کالا

چهل‌درصد میزان فروش کالای شما را ازسال قبل بالا می‌بریم برای اطلاعات بیشتر بصندوق پستی ۱۴ر۱۳۷۹ مکاتبه فرمائید

گفتگوئی باتنها منتقد ایرانی شرکت‌کننده دربی‌ینال ونیز

بانودرودی: نقاشی معاصر ایران نتوانسته‌دریک مقابله جهانی عرض اندام کند!

عارف

*** نام (هنر معاصر ایران) برای نمایشگاه فقط پنج هنرمند بسیار متهورانه و دور از تواضع‌مینمود!**

در این هفته سی‌وچهارمین (بی ینال) ونیز تشکیل می گردد ایران درودی نقاش و منتقد ایرانی که عضویت کنگره بین‌المللی هنرمندان را دارد ، تنها هنرمندی‌است از ایران که بعنوان منتقد باین بی ینال دعوت شده .

سر راه این مسافرت با ارزش ، گفتگوی کوتاه زیر را با وی داشتیم که در زمینه بی ینال ونیز دورمی زند.

*** ارزش بی‌ینال ونیز**

- لطفا توضیحی درباره‌تاریخچه بی ینال ونیز ،اهمیت آن‌درسطح جهانی و کشور های شرکت‌کننده در آن بدهید .

- این سی و چهارمین نمایشگاه بی ینال ونیز است که هر دوسال یکبار در ونیز تشکیل می شود .

ایران درودی

امسال ۲۵ کشور در این بی‌ینال شرکت دارند و بهمین علت می توان گفت تا حد زیادی‌نمایانگر چهره واقعی هنر امروزدنیاوبی‌شك مهمترین مسابقه هنری نیز بشمار می رود . جوایز این‌بی‌ینال‌تابحال بهنرمندان مشهوری چون (شاگال، دورشن‌برك ،ژاکوبسن، فونتانا) تعلق گرفته است .

در سه روز اول گشایش این نمایشگاه منتقدین ، نمایندگان موزه ها و کلکسیونر های معروف جهان در ونیز جمع می شوند تا سرنوشت آینده معنوی و مادی آثار عرضه شده را تعیین کنند. از میان منتقدین تنها کسانی که کارشان ارزش بین‌المللی دارد دعوت می شوند.

ضمنا بد نیست‌بدانید که‌بسیاری از کشورها از اصول و هدف‌بی‌ینال ونیز تبعیت کرده و نمایشگاهی بنام بی ینال (۲سال یکبار) ترتیب داده‌اند مانندبی‌ینال‌های«سن‌پائولو» «پاریس و تهران »منتهابی‌ینال‌ونیز بخاطر موقعیت خاص و همچنین کثرت کشور های شرکت کننده و عدم محدودیت سنی برای - هنرمندان همچنان‌مقام‌اول‌نمایشگاه های بین‌المللی را در جهان حفظ کرده است .

نقاشی‌ایران

- بعقیده شما نقاشی ایران از نظر جهانی در چه موقعیتی استو آیا در صورت شرکت هنرمندان ما در بی ینال ونیز موفقیتی‌خواهیم داشت ؟

- بجز چند مورداستثنائی‌باوجود تلاش و کوشش فراوان نقاشان ایرانی ، نقاشی معاصر ایران - نتوانسته است در یك مقابله‌جهانی عرض‌اندام کند !

در گذشته آثاری از ایران در بی‌ینال ونیز کسب نکردند ومابازوجود اینکه همه از میان برندگان جایزه اول بی‌ینال تهران انتخاب شده بودند ، متاسفانه موفقیتی در بی‌ینال ونیز فرستاده شد ولی با هم مطمئنا موفقیتی نخواهیم داشت!

- حالا خارج از مطلب ممکن است نظری هم در مورد نمایشگاه هنر معاصر ایران که در انستیتو گونه تشکیل شده است بدهید؟

- انتخاب نمایشگاه در فضای آزاد و نحوه ارائه آثار جالب بود. ولی انتخاب چنین نامی (هنرمعاصر ایران) بر آثار فقط پنج هنرمند، بسیار متهورانه و دور از تواضع می نمود !

عارف، ترانه سرای میهنی

همچکس درایران‌به‌شیوائی و زیبائی تصنیف های عارف تصنیف نسروده است

عارف در حدود ۱۳۰۰ قمری در خانواده‌ای روحانی- در قزوین زاده شد و پس از کسب فنون متداول زمان ، به تهران آمد .

اولین تصنیف را در هیجده سالگی سروده که ترانه‌ای‌عاشقانه است و تصنیف دوم در ورودفاتحین مت به تهران است :

« مژده‌ای دل که جانان آمد
یوسف از چه به کنعان آمد
دور مشروطه‌خواهان آمد . »

عارف ترانه های زیادی ساخته که بیشتر آنها در زمینه مسائل میهنی است پس از میرزا علی‌شیدا که تصنیف های عاشقانه می سرود و کارش کمی از سطح تصنیف های رایج عصر :

(گربه دارم الجه ، میرودبالای باجه ، می آورد کله پاچه گربه مرا پیشش نکن بدش میاد ....)

بالاتر بود عارف به ساختن تصنیف های ملی همت گماشت و این در ابتدای بیداری امت بود و انقلاب مشروطیت پا میگرفت .

« اگر من هیچ خدمتی دیگر به موسیقی و ادبیات ایران نکرده باشم وقتی تصنیف وطنی ساخته‌ام که ایرانی از ده هزار یکنفرش نمیداست وطن یعنی چه ؟»

«از یادداشت های عارف»

*** قدرت تصنیف**

میدانیم که تصنیف با قدرت گسترش و نفوذی که بین توده دارد بسرعت مقبولیت عام می یابدو زمزمه میشود و پس از مدتی به فرهنك عامه می پیوندد .

عارف که وطنپرستی پر شوربود با استفاده از توانیهای شگفت‌خود همخوانی کامل آهنگ‌وشعر، آشنائی با موسیقی اصیل ایرانی‌وهوشیاری (اجتمعی)در تهییج عوام دستی داشت و برای اولین بار (ومتاسفانه آخرین بار) توانست مسائلی را در تصنیف بگنجاند که‌انگیزه‌ای‌برای بیداری است و نه لالائی برای غنودن .

غالب ترانه های او ابتدا با تغزل شروع میشود و در بند های بعدی اشارات سیاسی و میهنی دارد ... عارف غالب تصنیف های خود را با شکراله خان معروف به شکری ساخته و درزمان‌حیاتش بار ها توسط خود او اجرا شده است .

در دوم بهمن ۱۳۱۲ شمسی درگذشت مزارش در همدانست و یادش همچنان گرامی ، و جای دریغ است که هنوز هم تصنیف نتوانسته بدان حد از زیبائی‌وکمال برسد و همچنان رو در نقیب دارد.

«زوبین »

بند اول از تصنیفی که در کنسرت تبریز بیاد فدائیان راه آزادی خوانده شده است .

باد خزانی‌زد ناگهانی کردآنچه‌دانی
بر همزد ایام نشاط و روزگار کامرانی
ظلم خزان کرد با گلستان کرددانی چه کرد
آنسان که من کردم به دورزندگی با زندگانی
چون من فراری بلبل به خواری با سوگواری
گل از نظر ها محو شد همچون‌خیالات جوانی
کارگلزار زار شد زار شد پدیدار
دیو ی یا خود بلای آسمانی

در آنسوی مرزها

(۱+۱) باسرکت «رولینك استونز»

برای چشم و هم چشمی با بیتل ها گروه«رولینك‌استونز» هم وارد گود سینما می‌شود! اولین فیلم این گروه را کارگردان معروف فرانسوی «ژان لوك گودار»کارگردانی خواهد کرد . این فیلم - (۱+۱) نام دارد .

***

مرك شاعر

« روبرت رید » شاعر و منتقد هنری معروف انگلیس در سن ۷۴ سالگی در لندن درگذشت .

***

محاکمه

قرار است روز چهارم تیر ماه « برائین‌جونز»گیتاریست معروف «رولینك استونز » در یکی از دادگاه های لندن محاکمه شود .

اتهام وی حمل و استعمال سیگار « ماری جوانا » می باشد .

وی شش ماه قبل‌هم‌بهمین علت باز داشت و زندانی شده !ولی با تعهد به ترك، آزاد شده بود .

مطبوعات‌جهان

هنر امروز

سخنی ازفرخ غفاری درباره :

ایران در فستیوال سینمائی کان

● فیلم مراسم تاجگذاری‌در قسمت آثاررسمی‌بهترین اثر شناخته شد

فرخ غفاری کارگردان سینما و معاون تلویزیون‌ملی ایران برای عضویت درگروه داوران فستیوال سینمائی‌کان برگزیده شده بود (خبر آن بموقع در روزنامه منتشر گردید).

فستیوال کان بعلت‌حوادث فرانسه ناتمام ماند و ایشان هم به تهران‌باز گشته است مطلب زیر گفتگوی کوتاهی است با فرخ غفاری . که‌فقط در زمینه فستیوال کان وطرز کار آن دور میزند . نه در باره جشن هنر یا برنامه‌های تلویزیون که جای بحثی فراوان در آینده دارد .

- آقای غفاری لطفا درمورد‌هیئت داوری فستیوال کان و عضویت خودتان دراین هیئت‌توضیح‌بدهید.

- فستیوال کان چهار هیئت داوری دارد .

۱- هیات داوران فیلمهای داستانی .

۲- هیات داوران فیلمهای کوتاه

۳- هیات داوران منتقدان بین‌المللی .

٤- هیا ت‌داوران رپرتاژ های خبری و فیلمهای تلویزیونی‌داوران فستیوال ، بوسیله کمیته‌فستیوال کان ، اتحادیه اروپائی رادیو و تلویزیون فرانسه اداره کل‌رادیو و تلویزیون و وزارت امور فرهنگی فرانسه انتخاب میشوند .

*** تعطیل فستیوال**

- این دوره فستیوال کان‌چگونه برگزار شد ؟

هر دوره فستیوال کان معمولا پانزده روز است ولی امسال فقط هفت روز برگزار شد و روزهشتم برای همدردی با اعتصاب گران فرانسوی تعطیل شد و بدین ترتیب نیمه کاره ماند.

تنهاگروهی که توانست کار خود رابه پایان برساند هیات‌داوران فیلمهای تلویزیونی بود که حتی جوائز راهم توزیع کرد .

چهل و هشت فیلم از بیست‌و هشت کشور برای این گروه‌نمایش داده شد .

-آیا از ایران‌هم فیلمی نشان دادند ؟

- بله ، فیلم مراسم‌تاجگذاری شاهنشاه اریامهر و علیاحضرت شهبانو ازایران نشان داده شد به طور کلی در میان این ٤٨ فیلم سه نوع اثر بچشم می‌خورد .

آثار مربوط به وقایع رسمی ، مسائل ورزشی ، رپرتاژ های‌مربوط به مسائل اجتماعی و فرهنگی و سیاسی .

-چه فیلمهائی جایزه‌گرفتند ؟

- جایزه اول‌فیلمهای‌تلویزیونی به شرکت «مائی‌نی‌چی »ژاپنی‌داده شد که رپرتاژی بوداز تظاهرات جوانان بر ضد نیروی تخریبی‌اتم.

جایزه اول فیلمهای مستند به فیلم مستند هلندی «سو کارنو »داده شد که سندی هیجان اور بود در باره سقوط مردی که بیست‌سال زمام امور کشور اندونزی را به عهده داشت .

جایزه مخصوص هیئت داوران‌به فیلم فرانسوی « پرش آزاد از هواپیما » داده شد که دارای تصاویر رنگی و سیاه و سفیدبسیار شگفتی درباره این نوع ورزش خطرناك بود که هم جنبه فنی داشت و هم جنبه اکروباسی بسیار جالب.

یك امتیاز مخصوص‌هم‌به‌مجموع کار تلویزیون فرانسه برای پخش بازیهای المپیك زمستانی داده‌شد.

فیلم مراسم‌تاجگذاری‌اعلیحضرتین در قسمت آثار رسمی بهترین اثر شناخته شد ، خاصه مونتاژ جامع آن کاملا نظر هیئت داوران را جلب کرد .

- بقیه گروه ها فیلمهای برنده راتعیین نکردند ؟

همانطور که گفتم هیچکدام‌از گروه های دیگر نتوانستند بکار خود پایان دهند و معلوم نیست که آیا بعدا فستیوال مجددا دنباله کار خودرا خواهد گرفت یانه .

- خیلی متشکرم .

عکسی که‌ملاحظه میکنید مربوط به آقای «گوفری - ژیلبرت» از نویسندگان‌نسبتا معروف انگلستان است . این آقای نویسنده‌که علاقه زیادی به‌گلها وبوته‌ها و خلاصه باغبانی دارد معتقد است که‌در گیاهان ، بخصوص گلها فلسفه‌ای نهفته‌است که‌معرف معرفت خداوندی و فلسفه طبیعی وجود است.

او میگوید «تنها چیزی را که در گلها نمیتوان یافت بی‌زبانی آنها است، من‌همیشه گیاهان رابیش از حیوانات دوست داشته‌ام ،دریك باغ زیبا بنظر من انسان میتواند جلوه‌های خلقت و زیبائیهای دنیارا درك کند.

بهرحال تا آقای ژیلبرك طرفداران پروپا قرصی مثل هیپی‌های گل‌پرست داردنباید از فلسفه عجیب خوداحساس نارضائی کند !

ابزرور

تونل قافلانکوه آماده عبورشد

این تونل بزرگترین حفاری‌درراه تاکستان-بازرگان‌است

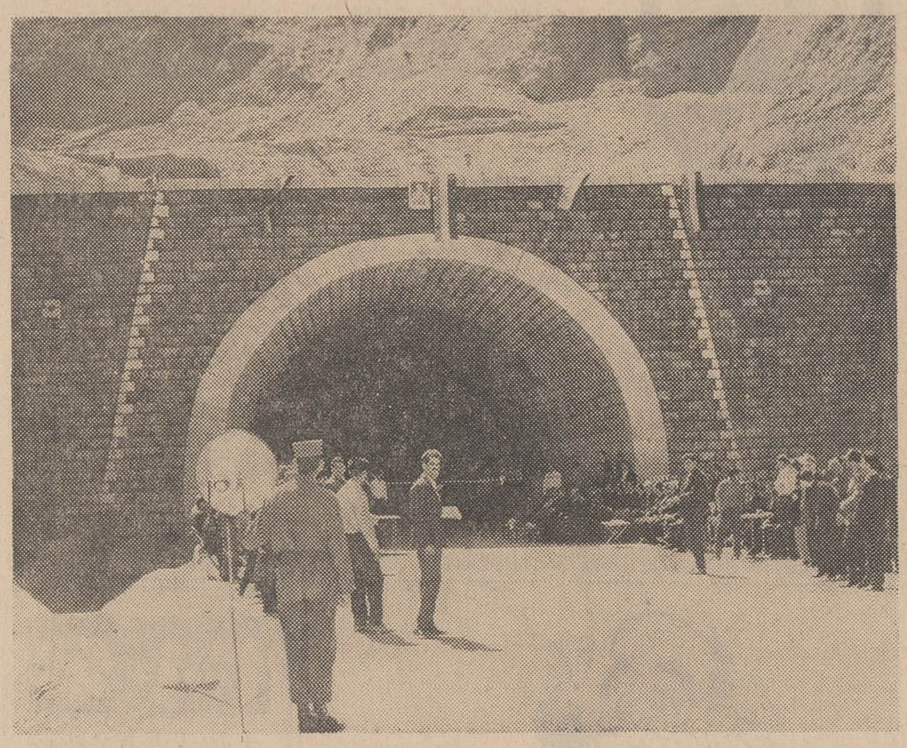

تونل بزرك قافلانکوه‌که بطول هزار و صدمتر وبعرض نه مترونیم بوسیله شرکت راسا ساخته شده است .

درمسیر شاهراه‌تاکستان‌بازرگان ساختمان بزرگترین تونل این شاهراه که در تنگه‌کوه قافلانکوه حفر شده پایان یافت و روسای وزارت راه طی مراسمی از تونل بازدید و از کار مهندسین مشاور اتکو و شرکت راسا که طراح و سازنده تونل می باشند تقدیر کردند .

بهره‌برداری ازاین تونل موجب تسریع در امر عبور و مرور از سراسر شاهراه تاکستان،بازرگان می‌باشد و ماموران وزارت راه توانسته‌اند این راه‌را که مرکز و شمال غرب کشور رابه اروپامتصل میکند برای عبور اتومبیل ها آماده نمایند .

*** راه اروپا**

این شریان حیاطی در مسیر تاکستان بازرگان از طریق‌شهر های زنجان ،میانه ، تبریز،مرند، خوی به بازرگان میرسد وتنها در انتهای راه مزبور ایران رابکشور ترکیه و در نتیجه به خاك‌اروپا متصل مینماید .

طول شاهراه تاکستان‌بازرگان هزارو اندی کیلو متر بوده ودر قسمت شمال غرب ایران امتداد دارد ، راه مزبور از دل کوه ها ، تنگه ها و رودخانه ها عبور میکند و بدین منظور تونلهای متعددی برروی آن ساخته شده است که مهم ترین آنها تونل بزرك قافلان کوه می باشد . ساختمان تونل هفته گذشته پایان یافت و درحد خودیکی از شاهکارهای‌مهم‌معماری وراهسازی‌عصر حاضر در کشور مامی باشد .

اعتبار ساختمان این تونل‌ازمحل اعتبارات‌سازمان برنامه تامین شده وطرح‌و مطالعه ساختمان راه‌وتونل بوسیله مهندسین مشاور اتکوانجام گرفته و ساختمان تونل بوسیله شرکت ساختمانی راسا عملی گردیده است .

امر نظارت و کنترل ساختمان وپیاده کردن طرح درمحل‌ساختمان تونل قافلانکوه‌بوسیله وزارت‌راه انجام شده و تونل مذکور که‌این تنگه را بشهر میانه متصل می کند زیر نظر و بررسی مستقیم وزارت راه حفر گردیده‌است .

*** عملیات ساختمانی**

درازای تونل بزرك قافلانکوه یکهزار و یکصد متر و عرض آن نه‌مترو نیم می باشد که بودو پنج هزار متر مکعب در دل کوه‌حفری گردیده و سی‌هزار متر مکعب کارهای بنائی در داخل تونل‌انجام گرفته است .

تونل در فاصله چهار صدو چهل کیلو متری پایتخت وچهارده‌کیلو متری شهر میانه ساخته شده‌است مدت اجرای طرح ساختمان تونل مزبور دو سال بوده‌است وبودجه‌ای که‌برای ساختمان این تونل‌ازطرف سازمان برنامه پرداخت گردیده سیزده میلیون و نیم تومان‌است

تونل قافلانکوه در هفته گذشته با حضور نمایندگان سازمان‌برنامه مقامات وزارت راه و مهندسین مشاور اتکو و همچنین با شرکت مسئولین شرکت ساختمانی‌راسا مورد بهره‌برداری واقع شد و آقای مهندس آل یاسین اجرا کننده طرح ساختمان تونل قافلانکوه مورد تشویقو تقدیر قرار گرفت.

+ شاهراه آسیائی

مسیر راه تاکستان بازرگان قسمتی از شاهراه بزرك آسیائی‌به طول پنجاه هزار کیلو متر می‌باشد که قسمت مهمی از کشور های آسیائی رابیکدیگر متصل میکند و بدون شك در پیشرفت‌اقتصادیات کشورهای مختلف‌آسیائی نقش بسیار موثری رابازی‌خواهد کرد وباتوجه به‌اهمیت و ترافیك سنگین این راه و عبور و مرور کامیونهای بزرك و نوریست لزوم ایمنی کامل باتوجه به اینکه راه از تنگه‌ها و رودخانه های‌مختلف عبور میکند ضرورت داشت روی همین اصل است که‌تونل های مختلفی در مسیر راه و در میان کوههای عظیم حفر گردید وتونل قافلانکوه نیز یکی از عظیم ترین حفاریها در مسیر راه آنها می - باشد این تونل در زیر مرتفعترین قله قافلانکوه حفر شده و عبوراز تنگه مخوف و در عین حال زیبای قافلانکوه راسهل کرده‌است

روابط عمومی

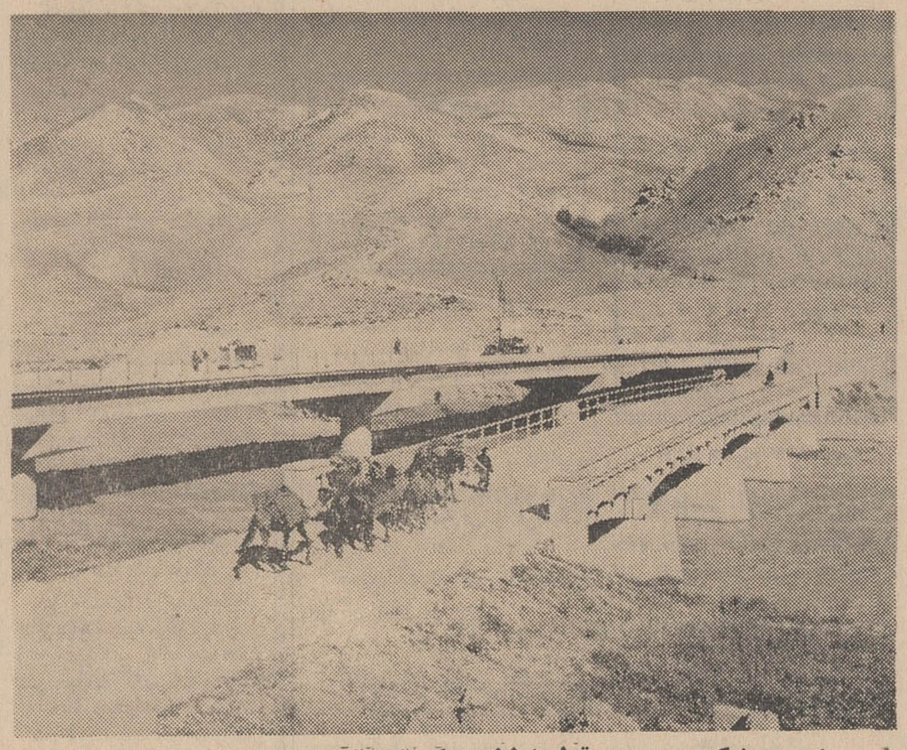

این دوپل‌که روی رود قزل اوزن‌در تنگه قافلانکوه ساخته شده . قسمتی از مسیر شاهراه تاکستان بازرگان است .

پل اول بوسیله آقای‌دکترمهندس‌شالچیان‌وزیر راه فعلی در مدت بیست و پنجسال پیش ساخته شده‌که همچنان در برابر امواج خروشان رود مقاوم ایستاده است.

پلی بین هنرمند و مردم

میزگردهنرمندان

اطلاعات میزگردی برای شناساندن‌سیمای هنرمعاصر ایران ترتیب میدهدکه بیاری‌آن‌شاید چهره هنرمندان این سامان ، آنهاکه در رشته های مختلف (نقاشی، موسیقی، مجسمه سازی، سینما ، داستان نویسی، تئاتر، معماری‌وشعر) راه بجایی برده‌اند به مردم شناسانده شوند .

این‌گفت وشنودهاکه راه گشاینده می - تواند باشد ازآن رو ضروری تشخیص داده‌شد که هنرمندان اصیل این ملك پیوند مستقیمی و آنچنان‌که باید ، بامخاطبان خود ندارند . باشد که این میزگردکمك‌کند تا وظیفه اصلی هنرمند که راهبری ذهنی مردم است بانیروی‌مطبوعات دوچندان گردد .

ترازنامه بانک ملی ایران در پایان اسفند ماه ۱۳۴۶

دارائی

		پایان سال ۱۳۴۶ ریال		پایان سال ۱۳۴۵ ریال
طلا		۸,۸۶۹,۲۳۳/۶۰		۱۶,۱۶۵,۹۸۱/۳۰
اسکناس و مسکوک		۳,۳۰۷,۹۱۵,۲۷۰/۶۰		۳,۰۶۵,۴۹۸,۲۸۰/۸۰
بانک مرکزی ایران ـ سپرده قانونی	۲۰	۶,۵۱۹,۵۳۴,۰۰۰/۰۰	۱۰	۶,۰۶۱,۲۱۵,۳۹۵/۰۰
نقود یگانه و موجودی نزد بانکهای خارجی	۰۵	۹۷۴,۳۳۶,۵۴۹	۷۰	۲,۳۸۶,۶۰۷,۳۱۶
برگهای بهادار:				۱,۰۵۰,۰۰۰,۰۰۰/۰۰
اسناد خزانه		۱,۲۲۲,۹۰۰,۰۰۰/۰۰		۷۴,۴۷۸,۰۳۹/۳۰
سایر برگهای بهادار	۴۵	۱۷۷,۳۹۳,۴۰۶/۴۵	۳۰	۱,۱۲۴,۴۷۸,۰۳۹
اسناد نزولی و بروات خریداری	۵۰	۱,۴۰۰,۲۹۳,۴۰۶	۴۰	۱۱,۸۷۱,۸۲۴,۹۴۹
وام و سایر مطالبات	۱۵	۱۳,۴۴۲,۷۷۹,۱۶۱	۲۵	۳۳,۰۵۳,۶۷۸,۸۴۹
سایر دارائیها	۴۵	۳۷,۱۹۳,۵۰۸,۲۵۸	۹۵	۶۴۱,۰۴۲,۸۵۱
وثائق تملیک شده	۵۰	۶۸۶,۳۵۱,۴۴۳	۰۵	۷۵۶,۷۳۰,۶۵۸
سهام و مشارکت	۷۰	۸۳۵,۸۷۹,۲۰۸	۰۰	۱,۰۵۰,۸۷۷,۰۰۰
اموال منقول		۱,۰۹۸,۴۱۴,۶۹۴		۵۸۳,۲۴۵,۶۱۴/۹۵
کسر میشود: استهلاک تا پایان سال ۱۳۴۶		۷۰۶,۷۲۳,۷۰۳/۴۵		۴۷۰,۹۳۹,۳۹۶/۹۵
غیر منقول	۵۰	۵۷۰,۳۶۶,۰۱۳/۹۵	۰۰	۱۱۲,۳۰۶,۲۱۸
کسر میشود: استهلاک تا پایان سال ۱۳۴۶	۰۵	۱۳۶,۳۵۷,۶۸۹		۲,۴۲۴,۱۵۸,۲۹۸/۲۰
	۸۵	۲,۶۹۸,۱۸۳,۱۲۱/۱۵	۳۰	۱,۵۶۴,۰۷۴,۱۵۸/۹۰
		۱,۷۵۱,۲۵۲,۸۲۸/۳۰		۸۶۰,۰۸۴,۱۳۹
تعهد مشتریان بابت ضمانت نامه‌ها و اعتبارات بازشده	۳۵	۹۴۶,۹۳۰,۲۹۲	۰۵	۶۱,۰۰۰,۵۰۹,۶۷۹
وجوه امانی بانک مرکزی ایران بابت حسابهای دولتی	۳۰	۶۶,۵۵۱,۱۶۹,۲۰۸	۷۵	۸,۹۸۹,۲۲۹,۷۴۷
	۱۵	۱۰,۴۵۸,۰۷۹,۶۷۳	۱۵	۶,۰۳۷,۲۳۵,۶۲۰
	۸۰	۶,۰۴۳,۵۱۶,۸۴۴	۹۵	۷۶,۰۲۶,۹۷۵,۰۴۶
		۸۳,۰۵۲,۷۶۵,۷۲۵		

بدهی

		پایان سال ۱۳۴۶ ریال		پایان سال ۱۳۴۵ ریال
سرمایه ثبت شده و تماماً پرداخت شده	۰۰	۲,۰۰۰,۰۰۰,۰۰۰	۰۰	۲,۰۰۰,۰۰۰,۰۰۰
اندوخته‌ها:				
اندوخته قانونی		۱,۳۲۵,۵۰۰,۰۰۰/۰۰		۱,۲۱۵,۵۰۰,۰۰۰/۰۰
سایر اندوخته‌ها		۵۰۵,۰۰۰,۰۰۰/۰۰		۴۳۱,۵۰۰,۰۰۰/۰۰
مالیات بر درآمد	۱۵	۳۷۷,۷۶۴,۷۸۴	۵۰	۲۶۴,۴۷۸,۷۹۱
سود صاحبان سهام	۰۰	۱۷۰,۰۰۰,۰۰۰	۰۰	۲۳۸,۵۰۰,۰۰۰
مانده سود ویژه نقل بسال بعد	۷۰	۲۶۳,۱۹۲	۶۵	۲۰۱,۲۰۲
بانک مرکزی ایران:				
حساب شماره ۱		۳,۰۰۹,۸۵۳,۱۷۶/۸۵		۳,۰۰۹,۸۵۳,۱۷۶/۸۵
حساب شماره ۲	۶۰	۲,۱۱۶,۷۷۶,۶۷۴/۷۵	۸۵	۲,۰۵۳,۵۲۰,۷۶۷/۰۰
بستانکاران:				۵,۰۶۳,۳۷۳,۹۴۳
حسابجاری اشخاص و سایر سپرده‌های دیداری		۲۰,۰۲۹,۰۲۱,۲۶۲/۴۰		۱۷,۴۳۱,۱۹۸,۷۱۵/۵۰
حساب بانکها		۳,۴۶۳,۰۱۴,۹۵۸/۰۰		۶,۲۱۷,۵۶۲,۹۳۱/۵۵
سپرده‌های مدت‌دار ازهرقبیل		۱۲,۹۲۶,۱۶۴,۴۶۸/۵۰		۱۰,۶۰۳,۰۸۹,۶۰۷/۶۰
حسابهای پس‌انداز سایر بدهیها	۱۵	۱۶,۳۱۹,۸۵۴,۹۵۷/۲۵	۰۰	۱۴,۳۷۵,۷۰۴,۶۲۸/۳۵
متفرقه و اقلام در راه	۰۰	۵۲,۷۳۸,۰۵۵,۶۴۶	۲۰	۴۸,۶۲۷,۵۵۵,۸۸۳
ضمانت نامه های صادره و اعتبارات باز شده	۷۵	۱,۰۳۰,۹۷۲,۹۹۸	۸۵	۸۶۳,۹۷۷,۵۲۷
حسابهای دولتی نزد شعب	۳۵	۳,۲۷۶,۹۸۲,۷۳۵	۰۵	۲,۲۹۵,۴۲۲,۳۳۰
	۳۰	۶۶,۵۵۱,۱۶۹,۲۰۸	۷۵	۶۱,۰۰۰,۵۰۹,۶۷۹
	۱۵	۱۰,۴۵۸,۰۷۹,۶۷۳	۱۵	۸,۹۸۹,۲۲۹,۷۴۷
	۸۰	۶,۰۴۳,۵۱۶,۸۴۴	۹۵	۶,۰۳۷,۲۳۵,۶۲۰
		۸۳,۰۵۲,۷۶۵,۷۲۵		۷۶,۰۲۶,۹۷۵,۰۴۶

هیئت نظار بانک ملی ایران پس‌از رسیدگی بدفترها و موجودیهای صندوق و اسناد و بروات مرکز درپایان سال ۱۳۴۶ و رسیدگی به ترازنامهٔ سال ۱۳۴۶ که مشتمل برترازنامهٔ ادارهٔ مرکزی و شعبه‌های بانک میباشد وکسب اطلاعات لازم و شنیدن توضیحات بانک گواهی میدهد که موجودیهای مزبور وکلیه ارقام مندرج در ترازنامه و حساب سود و زیان با مانده‌های دفاتر بانک مطابقت مینماید.

صادق وثیقی — دکتر احمد مقبل — نظام‌الدین امامی — خسرو طباطبائی دیبا — محمود معدل

هیئت عامل

یوسف خوش‌کیش، مدیرکل — ابوالقاسم گلشن بزرگ، قائم مقام — ابوالقاسم مؤدب، معاون — محمود رئیس، معاون — یحیی سهامی، معاون

سود و زیان سال ۱۳۴۶ و سنجش آن با سال ۱۳۴۵

بدهکار

	سال ۱۳۴۶ ریال		سال ۱۳۴۵ ریال
هزینه کل و متفرقه	۲,۲۱۳,۱۱۶,۴۴۴	۵۰	۱,۹۸۷,۱۷۲,۴۶۶
بهره و کارمزد پرداختی	۱,۱۴۸,۱۹۳,۶۲۶	۰۵	۹۶۹,۵۲۹,۹۸۵
استهلاک:			
منقول (اثاثیه)	۱۰۰,۱۸۰,۶۷۳/۱۵		۸۱,۹۱۲,۳۷۷/۱۰
غیرمنقول	۱۸۷,۱۷۸,۶۶۹/۴۰		۱۶۷,۵۷۵,۱۰۵/۴۰
	۲۸۷,۳۵۹,۳۴۲	۵۵	۲۴۹,۴۸۷,۴۸۲
سود ویژه قابل تقسیم	۲۳۱,۳۲۶,۷۷۴	۲۰	۷۲۳,۲۷۱,۹۷۸
	۴,۳۷۹,۹۹۶,۱۸۷	۳۰	۳,۹۲۹,۴۶۱,۹۱۲

بستانکار

	سال ۱۳۴۶ ریال		سال ۱۳۴۵ ریال
بهره و کارمزد و سود حاصل از معاملات ارزی	۴,۱۳۷,۲۵۵,۳۲۵	۲۵	۳,۷۴۶,۶۸۳,۵۷۲
سود معاملات فلزات	۸۳,۹۶۴,۷۲۰	۱۵	۱۰,۵۳۲,۳۹۸
سود سهام و متفرقه	۱۵۸,۷۷۶,۱۴۱	۹۰	۱۷۲,۲۴۵,۹۴۲
	۴,۳۷۹,۹۹۶,۱۸۷	۳۰	۳,۹۲۹,۴۶۱,۹۱۲

پیشنهاد تقسیم سود

بدهکار

	سال ۱۳۴۶ ریال		سال ۱۳۴۵ ریال
مالیات بردرآمد	۳۷۷,۷۶۴,۷۸۴	۱۵	۲۶۴,۴۷۸,۷۹۱
اندوخته قانونی	۱۱۰,۰۰۰,۰۰۰	۰۰	۱۰۸,۵۰۰,۰۰۰
سایر اندوخته‌ها	۷۳,۵۰۰,۰۰۰	—	۱۱۲,۰۰۰,۰۰۰
سود صاحبان سهام	۱۷۰,۰۰۰,۰۰۰	۰۰	۲۳۸,۵۰۰,۰۰۰
مانده سود ویژه نقل بسال بعد	۲۶۳,۱۹۲	۷۰	۲۰۱,۲۰۲
	۴۳۱,۵۲۷,۹۷۶	۸۵	۷۲۳,۶۷۹,۹۹۴

بستانکار

	سال ۱۳۴۶ ریال		سال ۱۳۴۵ ریال
مانده سود ویژه نقل از سال پیش	۲۰۱,۲۰۲	۶۵	۴۰۸,۰۱۶
سود ویژه نقل از حساب سود و زیان	۷۳۱,۳۲۶,۷۷۴	۲۰	۷۲۳,۲۷۱,۹۷۸
	۷۳۱,۵۲۷,۹۷۶	۸۵	۷۲۳,۶۷۹,۹۹۴

صفحه ۱۵

پناهگاهی...

بقیه از صفحه ۸

های موجود اعلام میدارند و پس از آنکه غائله سروصدا ها خوابید دیگر حرفی نمی‌زنند تایکی دیگر بقتل برسد اما تصور نفرمائید که گذران روزگار همیشه و در همه‌حال بروفق مراد بیماران بوده است برعکس بی‌عدالتی های بزرگی نیز درحق پاره‌یی از آنها صورت گرفته است. بمدت یکصد سال تمام بیماران سیاه ناگزیر بودند درانزوای کامل بسربرند و بجز در مواقع اضطراری حتی حق نداشتند در راهرو های بیمارستان‌ها نیز دیده شوند. از طرفی دکترهای سفید نیز اجازه نداشتند که به‌مداوای آنان بپردازندتا اینکه بیماران سیاه علم طغیان برافراشته‌و خواستار داشتن حقوق‌مساوی بابیماران سفیدشدند.

در اینموقع بود که‌نمایندگان و گردانندگان پناهگاه با مشکل عجیبی روبرو گردیدند وقتی تصمیم گرفتند بیماران سیاه را از مرضای سفیدجدا کرده بجای دیگری منتقل کنند هیچکدام از بیماران سفید حاضر بهمکاری‌وکمک نشدند و نمایندگان که‌تعهد داشتند بیمارستانهای متعددی در خارج از قلمروهای‌پناهگاه اداره و سرپرستی کنندباین بار نیز کاری از پیش‌نبردند. لیکن نباید نادیده گرفت که تا ۵۰ـ۶۰ سال پیش این پناهگاه در نوع خود یک پناهگاه ایده‌آل و نمونه‌بشمار می‌آمدلیکن رفته‌رفته‌تغییرات سهمی درآن بوجود آمد و بدبینی‌ها جانشین آن همه خوشبینی گردید که‌قبلانسبت به‌آن ابراز میشد و هنوزهم هرچه بیمارستانهای این پناهگاه مجهزتر و امروزی‌تر میشود بهمان نسبت بیماران آن بدرفتارتر، خشمگین‌تر و بیقرارتر میگردند و مثل همیشه دواو درمان بزمانی واصل میشود که کار از کار گذشته وبیمار دیگر نیازی به‌آن ندارد.

دراین اوضاع و احوال آشفته و درهم، کسی‌نمیداند که چندیاچندین پزشک معالج دیگر باید بدست خود بیماران از پای درآیند. کمااینکه حتی پیش‌بینی هم نمیتوان کرد که این‌پناهگاه تاکی و چند وقت دیگرپابرجا وبرقرار خواهد بود تایکروز بیماران درمان ناپذیربیکباره وبرای ابد آنرا منهدم‌سازند.

هرپیس ای. بی. اس

برای جلوگیری قطعی ریزش مو وپوشاندن طبیعی طاسی سرلطفا همین امروز برای کسب اطلاعات به قسمت آقایان سازمان آی .بی اس . خیابان پهلوی جنب سینما اهایر مراجعه نمایند .

دختران و پسران ایران
روز سه‌شنبه هرهفته فقط
یک مجله می‌خوانند...
اطلاعات
دختران وپسران

آگهی مناقصه شماره ۸

سازمان غله کشور حمل مقدار پانزده هزار تن گندم از کرمانشاه به بندر شاهپور رابمناقصه می گذارد ودیعه سیصد هزار ریال فقط اسنادخزانه که باید باداره امور اسناد امانی در بانک مرکزی سپرده شده و فیش آنرا ضمیمه پیشنهاد فرمایند طالبین باید قبلا باداره دفتر سازمان غله کشور روبروی وزارت دادگستری مراجعه‌وپس‌از حصول‌اطلاع کامل‌از شرایط مناقصه و طرح‌پیمان و امضاء آنها پیشنهادات‌خودرا تاساعت ده صبح روز نهم‌تیرماه ۴۷ باداره دفتر سازمان تسلیم رسیددریافت دارند پیشنهادات‌واصله درساعت یازده همانروز با حضور کمیسیون باز و قرائت خواهد شد . الف ۲۷۹۶۰

احمد برومندمعاون سازمان غله کشور

۲ـ۱ آ ـ ۱۶۱۶۸

تجدید آگهی مناقصه یکهزاردستگاه سماور نفتی شماره ۱۳ تاریخ ۹ر۲ر۴۷

تعداد یکهزار دستگاه سماور نفتی ۲۲لیتری را از طریق‌مناقصه خریداری مینماید .

پیشنهاد دهندگان می توانند بامراجعه به اداره سررشته داری نیروی زمینی شاهنشاهی وملاحظه نمونه‌ومشخصات‌اجناس‌ودریافت برگ شرایط ومشخصات معامله پیشنهادخودرا طبق مفاد مندرج در شرایط معامله تنظیم و تاساعت نه صبح روز ۲۳ر۴ر۴۷

بدفتر اداره سررشته‌داری نیروی زمینی شاهنشاهی تسلیم‌نمایند

الف ۲ـ۱ — اداره سررشته‌داری نیروی زمینی

آ ـ ۱۵۸۸۴

دفتر وکالت عبدالله آزرمی

وکیل پایه یک دادگستری بخیابان‌اسلامبول‌ساختمان پلاسکو طبقه سوم شماره ۲۰۹ انتقال یافته است .

تلفن ۳۰۱۳۹۶ — ۱ـ۲ — آ ـ ۸۴۵۹

چه کسانی سرطان نمیگیرند

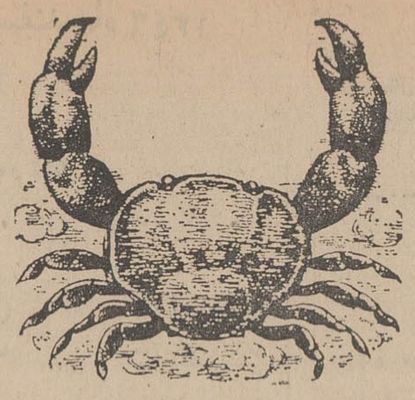

هنوز هم که هنوز است تلاش فوق‌العاده دانشمندان و پزشکان برجسته جهان برای یافتن علاج قطعی بیماری هولناك سرطان بجائی نرسیده است .

در حال حاضر البته پیشرفت های فراوانی‌دراین‌رمینه نصیب‌دانشمندان گشته ، مثلا عده زیادی از افرادی که تازه مبتلا به سرطان شده‌باشند بطور کامل معالجه‌میشوند، مشروط برآنکه بیماری آنهادرمرحله کاملا مقدماتی باشد .

از سوی دیگر برای درمان‌سرطان پوست ، سرطان سینه ، سرطان معده و جهاز هاضمه دارو های‌موثر وقاطعی پیدا شده که تقریبا دوسوم بیماران مبتلا را یا برای موقت یا برای همیشه درمان‌میکند، بااینهمه داروی قطعی و کاملا موثری که بتواند مانند سرم یا واکسن‌سایر بیماری ها ، این بیماری وحشتناك را کاملا ریشه‌کن سازدهنوز کشف نشده‌است.بدنیست‌بدانیددانشمندان بزرك جهان در حال حاضر بدنبال پیدا کردن چنین داروئی هستند ، داروئی که با تزریق یا خوراندن آن به بیمار ، ویرا صددرصدوبرای همیشه معالجه کند .

تلاش دانشمندان در این زمینه منجر به اکتشافات کوچك وظریف دیگری شده است،مثلا دانشمندان و پزشکان براثر تجربه و مطالعه و دقت‌در احوال‌و خصوصیات‌بیماران سرطانی اکنون بخوبی میدانند چه نوع آدمها یعنی از چه صنف وطبقه و با چه مشخصات روحی و جسمی بیشتر در معرض ابتلای این بیماری هستند .

نتیجه این مطالعه پزشکان را که‌درمجله‌مدیکال جورنال‌امریکائی منتشر گشته در زیر بنظر شما می رسانیم . کارشناسان دریافته‌اندکه اشخاص مشروحه زیر کمتر به بیماری سرطان دچار میشوند :

افراد عصبی - زنان و مردان عصبی یا بقول‌عوام عصبانی‌و خلاصه کسانی که کم‌وبیش مبتلابه کسالت های شدید یا خفیف عصبی هستند هرگز سرطان نمی گیرند ! واگر یك آدم عصبی مبتلا به سرطان‌شود از نوادر و عجایب است .

همینطور است افرادی که به‌بیماری های گوناگون روانی(شدیدیاخفیف) دچارند. لذت افراد که در اجتماع آنها را خل ، پریشان حواس وسواسی ، افسرده ، ناراحت ، پرخاشگر و غیره می‌نامند . این شانس و سعادت را دارند که هرگز به سرطان مبتلا نخواهند شد ! هرچه کسالت روحی و عصبی این افرادشدیدتر باشد شانس‌مبتلا شدن آنها به سرطان کمتر خواهد بود ! بطوری که تاکنون در هیچ موردی اتفاق‌نیفتاده که یك دیوانه سرطان بگیرد .

این کشف که توجه پزشکان و روانشناسان را شدیدا بخود جلب کرده موضوعی است عجیب و جالب که تاکنون کارشناسان بهیچوجه نتوانسته‌اند آنرا توجیه نمایند . اکثر کسانی که سرطان میگیرند ازنظر اعصاب‌و وضع روانی‌نیرومند وسالم‌بوده و کوچك‌ترین عدم‌تعادل روحی یا عصبی در آنان دیده نمی شود .

افراد معتاد - طبقه دوم از مردمی که از رنج سرطان درامانندودرامان خواهند بود زنان یا مردان معتادند. وقتی میگوئیم معتاد البته منظورمان تنها اعتیاد به مورفین و هروئین و سایر مواد مخدره نیست بلکه واژه معتاد را با معنای علمی آن باید درنظر گرفت .

در حال حاضر زندگی ماشینی قرن بیستم باعث شده که عده‌زیادی از مردم برای تسکین روح‌و اعصاب و فکر خویش به قرص و شربت و دارو های مسکن پناه برند ، ازنظر پزشکان این افراد نیز جزءمعتادین هستند ، کسانی که عادت بخوردن قرص خواب ، قرص آرام‌بخش و سایر قرص ها (حتی ویتامین ها و دارو های مقوی) دارند با آنکه با خوردن این دارو های شیمیائی‌جسم و روح خود را ضعیف میکنند ولی درعوض مسئله ابتلای آنان به‌انواع سرطان های مختلف بسیار بسیار کم است !

بعد از طبقه قرص خواران !معتادین الکل‌و مشروبات‌الکلی‌جلب‌نظر میکنند آدم دائم‌الخمر آشفته‌ای که هرروز ضمنا ناگزیر از نوشیدن مقداری الکل است ، باتمام بدبختی‌اش در برابر سرطان بیمه شده ،درمان بیماران مبتلابه‌سرطان مشروب‌خوار قهار و دائم‌الخمر بتمام‌معنی تاکنون دیده نشده است !

بعداز الکلی ها دسته معتادین مورفین و مشتقات آن نظر پزشکان را جلب میکند ، این دسته نیز که با این سم مهلك زندگی خود را برباد داده‌اند، بسیارکم اتفاق‌میافتد که به سرطان مبتلا شوند ولی‌باید متذکر شد که اعتیاد باین مواد بمراتب از ابتلا بسرطان بدتراست. در موارد گوناگون کلینیکی ، پزشکان به بیماران سرطانی برخورده‌اند که اعتیاد به استعمال مورفین و هروئین و غیره داشته‌اند ولی هرگز درمیان این بیماران سرطانی آدم دائم‌الخمر دیده نشده است ! اما باید درنظر داشت که ماده زیان آوری وجود دارد که مصرف و استعمال آن گذشته از زیان های فراوانی که عایدشخص معتاد می نماید ، اصولا بدن‌معتاد را هم آماده ابتلا به سرطان می کند ، این ماده زیان‌آور نیکوتین است . سیگاری ها ، و کسانی که پیپ میکشند گذشته از تنك نفس ومسموم کردن‌بدن خویش، آمادگی فراوانی برای ابتلا به سرطان‌دارند.

پس مشاهده میشود هر اعتیادی هم شخص را دربرابر سرطان‌مصون نمیدارد بلکه برعکس اعتیاد به سیگار و تنباکو و نیکوتین‌آدم معتاد را مستعد بذیرش هرنوع سرطان (خون - اعضاء -پوست و غیره)می نماید . بسیار اتفاق افتاده است که شخصی معتاد در مرحله مقدماتی و ابتدائی بیماری سرطان قرارگرفته ولی همینکه سیگار و نیکوتین را مطلقا و برای همیشه‌ترك کرده‌است بیماریش (البته با کمك پزشکان) ازمیان رفته است .

بس اینهم وضع معتادین بود که بجز سیگاری‌ها ، سایرین‌مخصوصا الکلی ها دربرابر بیماری سرطان کمتر مصونیت دارند .

افراد علیل - در زندگی یکسانی برمیخوریم که اصولا دارای بنیه‌ای ضعیف و مزاجی علیل می باشند ، این افراد که براثر کوچك ترین بی‌احتیاطی به انواع بیماری های گوناگون از قبیل سرما خوردگی- دل‌درد - نارسائی کبد و قلب وغیره مبتلا میشونددر عرف‌عامیانه به افراد مریض‌احوال‌مشهورند. حال‌بدنیست بدانید برخلاف آنچه ممکنست‌شما تصور کنید این دسته افراد ضعیف ومریض احوال‌خیلی به ندرت‌وشاید هیچوقت به بیماری مهلك سرطان مبتلا نمی شوند ! درمیان بیماران سرطانی شخص یا اشخاصی که سابقه کسالت های طولانی (غیر از خود سرطان) داشته باشند بسیار کم دیده میشود . گوئی طبیعت از این دسته افراد علیل که عمری را با رنج سپری کرده‌اند و همچنین افراد معتاد که باحتمال قوی‌زندگی نابسامانی دارند صرفنظر کرده و گفته است این بیچارگان باندازه کافی تنبیه شده‌اند ! بهمین دلیل هیچوقت یا بسیار به ندرت آنها را گرفتار رنج سرطان میکند !

افراد بدوی و گریزان ازشهر - نسبت ابتلاءبه‌بیماری سرطان‌درمیان افراد روستانشین و کسانی که دور از جنجال شهر های بزرك زندگی می کنند بمراتب کمتراز شهرنشینان است .

هرچه شهر کوچکتر و جنجال و دود و کارخانه و سرو صدای آن اندك باشد ساکنین آن کمتر در معرض‌ابتلا به‌بیماری سرطان‌هستند. اکنون دانشمندان‌وپزشکان‌بدرستی نمیدانند چه عاملی در شهر های جنجالی و پر جمعیت وجود دارد که ساکنین آنرا بیشتر آماده ابتلا به سرطان‌میکند.پاره‌ای‌از کارشناسان وجود هوای آلوده و مملو از دود را عامل سرطان‌زا میدانند ، عده‌ای دیگر سر و صدا و جنجال شهر های بزرك را علت این بیماری می دانند و عده‌ای دیگر تمرکز فلز ، بله انواع فلزات که بصورت‌ماشین و اتومبیل و کارخانه و ساختمان در شهر متمرکز میگردد ، بنظر عده زیادی از دانشمندان عامل ابتلا به سرطان است . گرچه هیچیك‌ازاین سه نظریه به اثبات نرسیده ولی این نکته مشخص است که ساکنین شهر های پرجمعیت مخصوصا شهر هائی که هوایشان‌آلوده است‌بیشتر از سایر جا ها مبتلا به سرطان می شوند . فی‌المثل میتوان سه شهر بزرگی را که هوایشان مملو از دود بوده و از نقطه نظر اکسیژن خالص کمبود دارند ذکر کرد این سه شهر عبارتند از لوس‌آنجلس ، لندن ، تهران ، تعداد مبتلایان به سرطان در این سه شهر بادرنظر گرفتن مقدار درصد جمعیت آنها بمراتب بیش از سایر شهر های بزرك و کوچکی است که هوای پاك و سالم دارند .

برعکس ساکنین روستا هامخصوصا افراد بیابان نشین بسیار کم و یا اصلا مبتلا به سرطان نمیشوند . مثلا اعراب بیابان‌گرد شاید هرگز به سرطان مبتلا نشده و نشوند . تا مدت مدیدی پزشکان چنین می پنداشتند که علت عدم ابتلای‌اعراب بیابانگرد به سرطان ، خوردن خرما است . زیرا غذای اصلی اعراب بیابانگرد را میوه ، خرما تشکیل میدهدولی بعداً این تصور منتفی گشت زیرا در بسیاری از صحراها و واحد های استرالیا و افریقاهم که ساکنین اصلا با خرما آشنائی ندارندمشاهده‌شدکه بیماری‌سر نفوذ و سابقه‌ای ندارد .

پس با این ترتیب روستائیان و مخصوصا بیابان گرد ها هم جزء کسانی هستند که در برابر سرطان دارای ایمنی می باشند .

اینها بودند افرادی که دربرابر بیماری مهلك سرطان مصون بوده و پزشکان و کارشناسان‌برحسب مطالعه در طبقات مختلف بیماران سرطانی وآمارگیری‌متوجه شده‌اند اینگونه افراد با مشخصات فوق بسیار کم و یا اصولا هرگز مبتلا به بیماری سرطان نمی شوند .

و اما در برابر طبقات فوق ، مطالعه در احوال بیماران سرطانی نشان داده که این مبتلایان افرادی هستند که گذشته از آنکه بطور کلی اعتیادی ندارندواز نظرسلامت اعصاب و روان تعادل دارند ،اصولا افرادی قوی‌البنیه ، نیرومند و به اصطلاح سالم و تندرست هستند !

نکته جالب دیگر آنکه بجز سرطان ریه که غالبا براثر استعمال دود و نیکوتین بروز میکند ،معمولا عضوی که مورد هجوم و حمله‌سلول های سرطانی قرار میگیرد عضوی است کاملا سالم و بی‌عیب و بدون هیچگونه علت آشکاری این عضو سالم و نیرومند در یك‌بدن نیرومند و مرتب به ناگهان مبتلا به‌سرطان میشود .

این مسئله ایست که برای‌پزشکان و کارشناسان جنبه معما پیداکرده است گوئی طبیعت نسبت به افراد سالم و عضو های‌نیرومند آنهارا‌شك میبرد ویکمرتبه آنهارا دچاربیماری مهلك سرطان می نماید .

پایان

پاسخ دندان‌شکن

مهاتما گاندی

مهاتما گاندی رهبر بزرك هند مردی بود که احساسات شدید ملی و مذهبی‌داشت ، درعین حال بسایر مذاهب‌نیز احترام میگذاشت . هرروز مدتی را طبق عادت هندیان‌به ستایش «راما» پروردگار یکتامیگذرانید و دعامیخواند.

یکروز زمانی که گاندی دراوج‌شهرت و قدرت بودیك خبرنگار اروپائی بملاقاتش شتافت . قضارا گاندی‌مشغول عبادت بود و درآن دقایق هیچکس نمیتوانست آرامش وخلوت پیشوای بزرك رابرهم زند . ناگزیر خبرنگاراروپائی مدتی را بانتظار گذرانید تا گاندی از نماز و عبادت فارغ شد ووقتی نزدوی آمدنخستین سئوال خبرنگار این بود :

-مهماتماجی (یعنی‌ای برگزیده خلایق) نتیجه این دعاونمازی که شماو عده دیگری ازمسیحیان،مسلمانان، یهودیان وسایرپیروان‌مذاهب میخوانیدچیست ؟ مگرنه‌آنکه سراسر دنیا یادرحال جنك است‌یا آشوب وبلوا ، چرا این‌همه دعا ونماز نمیتواند برپلیدیها ورنجها وگرفتاری های بشرفایق‌آید ؟!

رهبر خردمند تبسمی کرده بیدرنك اظهارداشت :

-حالا که من و دیگران شب‌وروز این‌همه دعا و نماز میخوانیم ، بقول شما این‌همه آشوب و پلیدی‌ونوادرجهان است ، فکرش را بکن آن روزی که همین دعا و نمازهم خوانده نشود دنیا دیگر به‌چه وضع وحشتناکی درخواهد آمد !

آگهی مناقصه شماره ۱۵ر۴۷
شرکت سهامی تلفن ایران

شرکت سهامی تلفن ایران ۱۰۰ دستگاه فرقون آهنی چرخ لاستیکی ۸۰۰ عدد سرند بیهو یك‌سانتیمتری ۳۰۰ عدد غربال ۱۰۰ عدد شاخ فلزی مخصوص باز کردن ۱۰۰ عدد پاشنه کش مفصل بازکن طبق نمونه تحویل تهران انبار شرکت سهامی تلفن ایران واقع در خیابان آرامگاه سرپل ازطریق مناقصه خریداری می نماید .

داوطلبان شرکت در مناقصه باید باداره تدارکات شرکت سهامی تلفن ایران واقع در خیابان شاه کوچه لاله مراجعه و اوراق شرایط معامله ونمونه قرارداد و مشخصات را دریافت و بارعایت کامل مندرجات اوراق مزبور امضاء نموده همراه پیشنهاد های خود برابر مقررات تاآخر وقت اداری هشتم تیرماه ۴۷ باداره دفتر کل‌شرکت سهامی تلفن ایران بنشانی‌بالاتسلیم و رسید دریافت نمایند.

پیشنهاد های واصله در ساعت ده صبح روز نهم تیرماه ۴۷ بازو قرائت خواهد شد .

حضور پیشنهاد دهندگان ویانماینده مجاز آنها درکمیسیون مناقصه آزاد است . الف ۲۷۹۰

۱-۲ آ-۱۵۸۶۴ شرکت سهامی تلفن ایران

آگهی مناقصه شماره ۱۶ر۴۷
شرکت سهامی تلفن ایران

شرکت سهامی تلفن ایران ۲۰۰ تخته چادر برزنتی بابعاد ۳×۲ متر و ۵۰ تخته چادر برزنتی بابعاد ۴×۶ متر طبق نمونه تحویل تهران انبار شرکت سهامی تلفن ایران واقع در خیابان آرامگاه سرپل راه‌آهن از طریق مناقصه خریداری مینماید .

داوطلبان شرکت در مناقصه باید باداره تدارکات شرکت سهامی تلفن ایران واقع در خیابان شاه کوچه لاله مراجعه و اوراق شرایط معامله و نمونه‌قراردادومشخصات رادریافت وبارعایت کامل مندرجات اوراق مزبور امضاء نموده همراه پیشنهادهای‌خود برابر مقررات تاآخر وقت اداری دهم تیرماه ۴۷باداره دفتر کل شرکت سهامی تلفن ایران بنشانی بالا تسلیم ودریافت نمایند.

پیشنهادهای واصله در ساعت ده صبح روز یازدهم تیرماه ۴۷ باز و قرائت خواهد شد. حضور پیشنهاد دهندگان و یانماینده مجاز آنهادر کمیسیون مناقصه آزاداست. الف ۲۷۸۹

۱-۲ آ-۱۵۸۶۰ شرکت تلفن ایران

آگهی مزایده کتبی

باشگاه خلبانی و فنی هواپیمائی کشوری ایران یکدستگاه اتوبوس مدل ۵۸ باموتور جمس شش سلندر ۳۳نفره را ازطریق مزایده کتبی بفروش میرساند.

طالبین جهت بازدید اتوبوس منظوربه‌پادگان قلعه‌مرغی آموزشگاه خلبانی مراجعه و پیشنهادات خود را تا تاریخ۲۰ر۴۷ به باشگاه خلبانی واقع در خیابان شاهرضا جنب سینما پلازا به اداره طرحها و برنامه ها واگذار نمایند .

۱-۳ باشگاه خلبانی و فنی هواپیمائی کشوری ایران

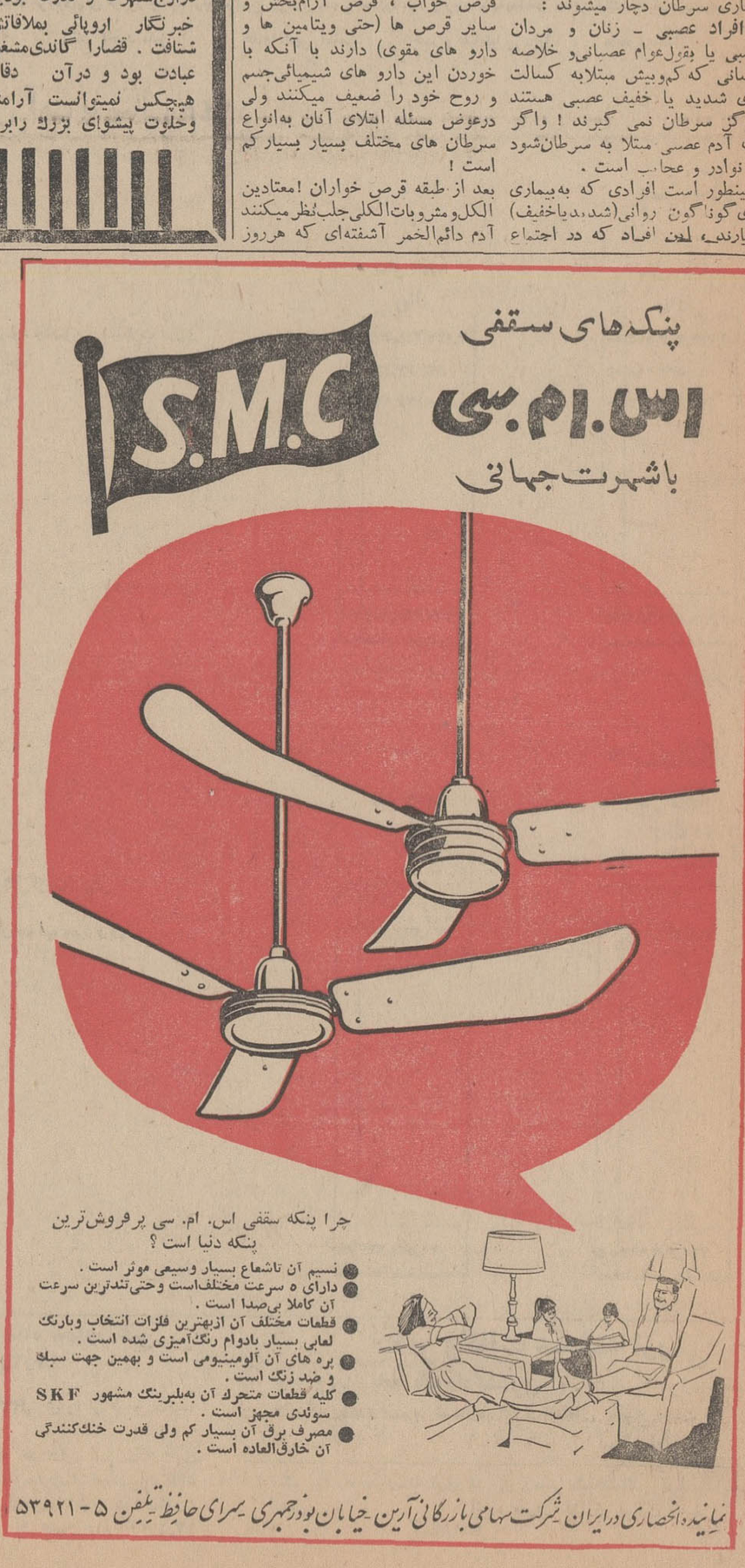

انجمن دوستداران دوشیزگان و بانوان

نامنویسی برای دوره جدید :

کلاس منشیگری

شامل : حسابداری - بایگانی - نامه‌نگاری اداری - اصول منشیگری - ماشین نویسی - آشنائی باقوانین - آداب معاشرت -آشنائی با ماشین های حساب ...

زیر نظر دکتر سلطانی - دکتر حاج سید جوادی - خانم مهرانگیز علیزاده - دوره سه‌ماه‌ـ شهریه ۸۰۰ ریال

علاوه براین ، برای دوره جدید این کلاس ها نام نویسی میشود :

خیاطی - آشپزی - آرایش و زیبائی -ماشین نویسی - گلسازی - گل آرائی - زبان انگلیسی

برای نام نویسی بدبیرخانه‌انجمن دوشیزگان و بانوان (بهارشمالی -نبش نامجو - تلفن ۷۵۶۸۳۱ و ۷۶۴۹۸۴) مراجعه فرمائید

نیازمندیهای شما
تلفنهای ۳۰۱۵۳۳ و ۳۰۰۱۱

خرید و فروش اثاثیه

خرید

فرش کیهان تلفن ۷۶۳۷۷۶ - انواع قالی و قالیچه کهنه و نو مخصوصا قالی‌های سنگین قیمت را خریداریم بهتر است برای معاملات هر نوع فرش باسازمان فرش کیهان تماس بگیرید چون مشاورین ما مجانا در اختیار شما خواهند بود ۱_۳۰ آ_۴۱۲

فرش رضوی ۷۶۴۸۰۰
روزولت میدان۲۵ شهریور خریدار فرشهای نوو کهنه صادراتی تحت نظر کار شناس مطلع با قیمت منصفانه می‌باشدموقع‌خرید وفروش باتلفن ۷۶۴۸۰۰ مکالمه فرمائید. ۱_۲۶ آ_۵۷۶۰

فروشگاه‌حاجیان‌تلفن۳۵۱۸۳۸
قالی و قالیچه کهنه و نو شمارا جهت صادرات‌در منزل‌نقدا خریدار است همچنین یخچال - تلویزیون وسایر لوازم منزل - کار کنان این فروشگاه باوسیله مجهزی که در اختیار دارند بدون وقفه در محل اجناس راعادلانه‌خریداری مینمایند.

قیمت یك کلام
شرکت فرش کاشانی
مرغوبترین فرشهای ایران را با دلپذیرترین نقشها تقدیم‌میدارد.
در نمایشگاه و فروشگاه فرش کاشانی قیمت یك کلام است
فرشهای کهنه خریداری میشود خیابان پهلوی بین تخت‌طاووس و عباس آباد پلاك۵۳۱ تلفن۶۲۶۵۱۰ ۱_۲۶ ا_۳۰۵

فرش گلشن تلفنهای ۶۲۱۴۱۵ و ۶۲۱۴۲۱
انواع فرشهای نو از تمام‌شهرستان های ایران موجود میباشد و قیمت یك‌کلام در ضمن فرش نو و کهنه خریداریم . ۱_۲۶ آ_۴۲۲

نمایشگاه فرش تاج
تلفن ۶۸۱۳۸
قالی وقالیچه کهنه‌ونو برای‌صادرات خارج نقدا خریدار است خیابان شاه‌بین سیمتری و جمشید آباد. ۱_۲۶ آ_۵۸۳

فروشگاه خالقی
تلفن های ۳۰۳۰۸۰ و۳۵۲۰۹۰ فرش کهنه و نـو و یخچـال . تلویزیون و لوازم منزل شما را خریداریم . ۱_۳۰ آ_۵۶۱

فروشگاه ونمایشگاه آسیا
یخچال . تلویزیون . اجاق گاز و فرش عادلانه خریداریم . شاه چهار راه پیروز تلفن ۶۱۲۸۳۲ ۱_۲۶ آ_۵۶۷

فروشگاه کالای مرکزی
تلفن ۶۵۰۵۷
خریدار یخچال . تلویزیون . فرش اجاق گازو سایر لوازم منزل ۱_۲۶ آ_۵۹۱

فروشگاه نیك تلفن۷۵۷۵۴۶
منصف‌ترین خریدار قالی قالیچه کهنه وسایر لوازم منزل . ۱_۲۶ آ_۶۲۲

فروشگاه ماه تلفن۳۵۱۵۷۵
یخچال نفتی و کلیه لوازم خانگی شما را نقدا خریداریم ۱۰ ۱ آ_۶۰۸

فروشگاه آرمان تلفن۶۹۶۲۳
بهترین خریدار تلویزیون فرش چراغ گاز و هرنوع یخچال نفتی ۱_۲۵ آ_۵۹۰

فرش شایان تلفن ۶۱۳۳۸۱
انواع قالی نوو کهنه در محل نقدا بقیمت عادلانه خریدار است . ۱_۲۶ آ_۵۲۹

فروشگاه سعید ـسرچشمه
خریدار اثاث خانگی و فرشهای سنگین قیمت ۳۳۸۶۶۷و ۲۳۳۷۶ ۱_۲۶ ا_۱۸۴

فروش
بعلت مسافرت
انواع پوشاك و لوازم زینتی و تزئینی اطاق (خارجی) بمدت ۳روز بفروش میرسد
آدرس - خیابان شاه‌عباس‌کبیر کوچه افشین شماره ۲۷ طبقه دوم ۱_۸۳۵۵

نمایشگاههای مبل

پیراهن مبل ۳۳۹۵۰۰
تعویض پارچه‌مبل ۳۳۹۵۰۰
پرده دوزی شهرزاد ۳۳۹۵۰۰

پرده‌دوزی ارجمند ۳۷۳۷۰ ۱ ۲۶ ا_۴۲۸

شستشوی مبل و فرش

شستشوی مبل و فرش کلین سرویس مبل‌مبتکر، پیشرو
نظافت مبل و فرش در جای خود بمواد آزمایش شده با دستگاه منحصر بفرد تلفن ۹۵۲۵۴۶

شستشوی مبل‌وفرش ادیب
مبل ، فرش ، تشك های ماشین در جای‌خودتمیز‌مینماید تلفن۹۵۲۴۵۴

شستشوی مبل وفرش‌ساحل
نظافت مبلمان‌و پلیش وسیله‌دستگاه برقی در جای، خود تلفن ۹۱۵۶۵

تعمیرات

تعمیرگاه تلویزیون الکترون
تلفن ۷۶۳۶۸۲
آماده برای نصب کنورتور جهت فرستنده دولتی و آموزش وپرورش روی هر نوع تلویزیون و تعمیر تلویزیون آر،سی،آ، شاوب‌لورنس تلفونکن ، سیبرا ،فیلیپس وسایر مارکها باسرویس مجهز سیار در منازل بویژه شمیرانات

شرکت سهامی رادیو تلویزیون ایران
جهت نصب کنورتوروتعمیر تلویزیون های R.T.A.—R.C.A. که تحت نظر متخصصین کارآزموده انجام‌میگیرد وبه‌تعمیر گاه خودتان شماره های ۹۰۳۱۹ و ۹۰۳۲۰ و ۹۰۳۲۱ مراجعه نمائید .

سرویس تلویزیون‌گارانتی
تعمیر تلویزیونهای سیبرا،R.C.A. ادا جنرال الکتریك تلفونکن ونصب کنورتور در تمام نقاط تهران بویژه شمیرانات تلفن ۶۲۸۳۷۱ ۱_۲۶ ا_۴۵۱

نصب کنورتور
تعمیر انواع تلویزیون ، رادیو گرام در منزل شما فقط بایك‌تلفن
تلفن ۶۱۳۷۶۰

تلویزیون سرویس R.C.A.
آماده تعمیر انواع تلویزیون و نصب کنورتور میباشد تلفن۴۸۵۳۳ ۱_۲۶ ا_۵۱۳

سرویس R.C.A. وویکتور
آماده تعمیرانواع تلویزیون۶۴۳۴۸ ۱_۳۰ آ_۵۹۷

شرکت ایران تکنیك
یگانه تعمیر گاه مجهز تلویزیون تلفن ۶۹۵۱۴ و ۴۲۷۳۳ ۱_۳۰ آ_۵۵۹

تعمیرگاه فریجیدر تلفن ۷۲۴۴۶ ۱_۲۶ آ_۴۴۳

کارخانه رنك‌کاری ثابت
نسوز مخصوص بخاریها و کلیه اشیاء تهران‌پشت اداره دخانیات اول سالارداخل‌پلاك ۵ تلفن۹۵۲۷۸۴ ۱_۸ آ_۶۰۳

کولر
کارگاه فنی طاهری
نصب و تعمیر کولر و کانال کشی ساختمان با تضمین تلفن ۷۶۵۲۶۴ ۱_۱۵ آ_۵۵۸

نصب وتعمیر کولر
آبی و گازی تحت‌نظر مهندسین متخصص طبق آخرین متد تلفن ۶۱۳۸۴۱

معاملات پول

چکهای برگشتی رانقدا خریداریم ۶۵۴۶۴ ۱_۲۶ آ_۴۰۴

پول‌تومانی۲شاهی۶۲۸۰۹۰
پول شرطی موجود است بتلفن ۳۳۹۰۶۷و ۳۳۶۸۸۵ مراجعه‌نمائید ۱_۲۶ آ_۴۲۴

پول تومانی ۲ شاهی۷۳۵۴۱ ۱_۲۶ آ_۵۷۸

پول شرطی باسود
بانکی موجود تلفن ۴۸۴۶۳

معاملات املاک و مستغلات و اتومبیل

فروش
ویلا - مستغلات - زمین
۱- ویلای مدرن شخصی ساز ۱۰۰۰ الی ۵۰۰۰متری مشجر منطقه شمیرانات
۲ـ مستغلات مهندسی با مستاجر خارجی
۳- زمین تجارتی وساختمانی‌در شمال شهرو شمیرانات‌تلفن۶۰۰۰۰ ۱_۱۳ ا_۵۵۶

زمین فروشی خیابان‌نادری ۷۰۰ متر متری ۷۰۰ تومان برای فروشگاههای بزرك نمایشگاه مبل‌تهیه مستقل
درب مقابل دیوار سفارت‌انگلیس درپاساژ محسنین برای دیدن‌نقشه رجوع فرمائید لاله‌زار نزدیك‌میدان سپه ۳۳۹۷۸۴ بنگاه کوشش ۱_۳ ۱_۱۴۸۲۲

باغ فروشی
۲۶ هکتار باغ ابد محصور و مشجر باچاه عمیق. ساختمان‌اصطبل وچنارهای کهن واقع در شهریار بفروش میرسد تلفن ۴۲۸۱۱ ۱_۳ آ_۴۷۳۷

خانه شخصی تخت طاوس
ساختمان ۲طبقه ۱۲ اطاق باتهویه مطبوع ۸۰۰ متر فضابا استخر۷۲۵ هزار تومان تلفن ۶۰۰۰۰ ۱_۳ آ_۵۹۹

مستغلات نوساز
با ٤ هزار تومان اجاره شاهرضا پیچ شمیران بعلت مسافرت ارزان ۳۰۰ هزار تومان تلفن ۳۳۲۹۷۱ ۱_۵ ا_۶۲۶

توجه فرمائید
مرغوبترین زمین های ساختمانی‌در مناطق داودیه -دروس -جاده قدیم شمیران و پهلوی در اختیار ماست دفتر مسعود ۷۷۰۲۴۱ ۱_۱۰ آ_۵۱۷

در بهترین نقطه بهار
مستغلات نوساز سه‌طبقه
هرطبقه ۵ اطاق وسرویس کامل‌نقد ومعاوضه ۳۳۱۸۵۳و ۳۳۲۹۷۱ ۱_۳ آ_۵۹۴

در تهران شرق
خانه‌های ویلائی مدرن و مجهز آماده فروش ۷۸۹۷۲ و ۷۸۹۷۳ ۱_۲۰ آ_۶۳۷

یکباب خانه داری
شش‌اطاق و لوازم با دوباب‌مغازه باتلفن و برق جنب شهرداری‌قلهك بدون واسطه بفروش میرسد تلفن ۸۶۰۹۴ ۱_۱۶۰۷۸

عکاسخانه‌ای باتمام
وسائل‌بفروش‌میرسد تلفن۹۵۱۶۵۹ ۱_۳ ۱_۸۴۹۳

فروش فوری
یك باب خانه در خیابان فیروز دارای برق آب تلفن بفروش می رسید تلفن ۳۰۳۰۷۴ آ_۸۵۰۵

بدون واسطه بفروش‌میرسد
یکباب‌خانه بمساحت ۱۳۱ متر مربع واقع درخیابان شمیران‌قدیم بالاتر از زندان شامل سه‌طبقه‌ونیم باحیاط که‌تشکیل‌دودستگاه‌ساختمان مجزا را میدهد ویکدستگاه آن ماهیانه سه‌هزار ریال دراجاره‌است. و دستگاه دیگر شامل۵اطاق مبله که‌ماهیانه پانزده هزار ریال‌داوطلب اجاره آن هستند بفروش میرسد. علاقمندان بـا تلفنهای ۶۶۷۵۸ - ۴۴۸۰۰ مکاتبه فرمایند . ۱_۲ ۱_۸۳۸۹

نمایشگاهی بزرك دارای ۱۲۰ متر مساحت زیرزمین وبالکن (دفتر کار) مجهز برق آب -تلفن شوفاژ و کانال کشی کولر با دکوراسیون بسیار لوکس وتمیز واقع در تخت جمشید شرقی بفروش میرسد به تلفن ۴۸۷۵۵ مراجعه شود . ۱_۳ ۱_۱۵۹۸۴

یك مزرعه بادورشته‌قنات
دایر وباغ‌میوه بمساحت دو هکتار واقع در پانصدمتری جاده اسفالت شهرستان محلات‌به دلیجان‌بامستقل معاوضه ویا فروخته میشود(بدون واسطه) تلفن ۷۹۱۱۲۱ ۱_۴ ۱_۸۳۶۵

یك قطعه زمین محصور
آماده برای باغ‌بمساحت ۲۲۷۰۰متر مربع دارای سندمالکیت بـا آب واقع درملارد (کنارجاده اسفالت) بدون واسطه فروخته میشود تلفن ۷۹۱۱۲۱ ۱_۴ ۱_۸۳۶۵

زمین فروشی تخت جمشید
۴۸۵متر ۳۳۹۷۸۴ بنگاه کوشان ۱_۲ ۱_۱۶۰۴۴

محل مرغداری فروشی
کیلو متر ۳۰ تهران کرج۷۷۰۲۸۷ ۱_۱۰ آ_۶۳۶

فروشی سه طبقه مجزا
۲۷۰ متر هرطبقه پنج‌اطاق‌نزدیك پهلوی ۳۳۹۷۸۴
بنگاه کوشان ۱_۲ ۱_۱۶۰۵۶

خریداری میشود

بورس اراضی جنت‌آباد
باغ‌فیض -حاجی‌آباد- کن وهاشمی- جاده کرج تلفن ۶۱۱۷۷۱

دفترپارس خریدار زمین
و خانه های ویلائی و مستغلات در عباس آباد وشمیرانات۷۶۱۵۵۸ ۱_۲۶ آ_۴۵۹

اراضی‌پهلوی‌ولنجك‌زعفرانیه
فرمانیه خریداریم نراقی ۸۴۱۴۲ ۱_۲۶ آ_۴۶۱

اراضی پونك حسین آباد
حاجی‌آباد خریداریم امین۴۲۳۲۷ ۱_۲۵ آ_۴۶۰

پهلوی دره‌قشلاق‌داودیه
دروس مبارك اباد عابدی۷۷۰۴۷۷ ۱_۲۶ ا_۵۵۰

دفتر مسعود ۷۷۰۲۴۱
خریدار اراضی دره‌قشلاق -داودیه- دروس- مبارك‌آباد - مهران ۱_۲۶ ا_۵۱۶

زمینهای قلقلی و کیشا
خریداریم دفتر امیری ۶۳۱۵۲۴

ایران بورس ۷۷۰۱۲۶
خریدار اراضی مهران مبارك‌اباد داودیه اطراف جاده قدیم‌شمیران ۱_۲۶ ۱_۴۰۱

بورس اراضی جنت آباد
حصن آباد باغ فیض‌پونك کاظم‌اباد سازمان برنامه خریداریم۵۲۷۱۰ ۱_۲۰ آ_۴۹۲

دفتر برانی شمیران
خیابان پهلوی باغ فردوس ۸۵۲۵۷۵ ۱_۲۶ ا_۳۷۷

اراضی یوسف آباد
خریداریم دفتر سلامت ۶۲۰۷۹۳ ۱_۲۶ آ_۵۵۳

اراضی طرشت باغ فیض
جنت آباد دفتر ۲۴ اسفند۴۸۴۶۳ ۱_۱۵ ۱_۴۲۶

قبل از خرید و فروش
اراضی تهرانسر باتلفن ۶۰۹۶۱ داخلی ۴۵مشاوره نمائید نشانی تهرانسر جنب مغازه ها بورس‌املاك تهرانسر و حومه . ۱_۱۰ ا_۶۳۲

دفتر دادوستد ۷۵۶۰۹۹
خریدو فروش‌خانه زمین مستغلات ۱_۲۴ ۱_۶۱۹

اراضی‌جنت‌آباد و هاشمی
باغ‌فیض ،خرگوش‌دره، حاجی‌اباد وجاده کرج ۹۴۰۶۹ ۱_۱۵ آ_۵۳۶

عباس آباد جنت آباد
خریداریم تهران‌سیتی ۷۵۴۸۵ ۱_۲۴ آ_۶۳۸

اجاره داده میشود

یك آپارتمان طبقه دوم
نوساز مدرن ۵اطاقه یوسف‌آباد خیابان یوسفی اجاره داده می‌شود تلفنهای ۷۶۱۵۵۸ و ۶۲۴۳۳۷ ۱_۴ ۱_۶۱۷

اجاره
چند دستگاه آپارتمان نوساز ۷ اطاقه کامل با شوفاژ و کولر برای محل کار و دفاتر شرکت ها اجاره داده میشود تلفن ۴۷۳۷۱ خیابان پهلوی خیابان زردشت شماره ۸۸ ۱_۲ آ_۱۵۹۷۰

خانه و آپارتمان اجاره
و فروشی موجود تلفن ۴۲۳۸۲ ۱_۵ ۱_۵۵۱

یك دستگاه آپارتمان
در بهترین نقطه خیابان تخت‌جمشید فوق‌العاده مدرن هر طبقه دارای ۵ اطاق و یك سالن بزرك قابل تقسیم و دو هال با بهترین تهویه مطبوع‌و دو دستگاه مدرن ترین آسانسور . هر طبقه دو شماره تلفن مستقیم کف اطاق ها پارکت و دارای پارکینك مستقل‌و مشخصات فوق‌العاده‌همچنین یك نیم آپارتمان با مشخصات فوق برای‌اجاره‌موجوداست تلفن۶۵۵۹۸- ۶۱۳۱۴۰ ۱_۳ آ_۹۶۰۶۲

بخارجیان اجار ه‌میدهیم
درشهر و شمیرانات ویلاهای‌مدرن درصورت پسند مستاجر برای آماده شدن تایکماه مهلت امکان‌پذیر است بتلفن های ۶۱۲۹۶۴و۴۹۷۱۳ تماس بگیرید . ۱_۲۶ آ_۳۴۸

یکدستگاه آپارتمان۳ اطاقه
مجهز واقع در خیابان فروردین‌چهار راه تیر بالای داروخانه خرسندی برای مطب و سایر کارهای دفتری با پانصدتومان اجاره بتلفن۶۱۲۷۸۸ مراجعه فرمائید . ۱_۲ ۱_۸۴۶۱

یکباب خانه مجهز
به‌تلفن هشت اطاق دو دستگاه سرویس کولر و ششصد متر فضا درتهران پارس که برای سکونت خارجیان مناسب‌است به اجاره واگذار میشود تلفن ۷۶۵۶۵۸

چهار اطاق بزرك وهال
درتخت‌جمشید کرایه داده میشود تلفن ۶۸۳۲۴

اجاره میشود

موسسه امور خارجیان
منازل شمارا بخارجیان اجاره میدهد تخت جمشید ۵۰۳ تلفن ۷۱۷۸۲ آ_۵۷۵ آ_۲۶

اجاره بخارجیان تلفن ۴۲۳۸۲ ۱_۲۶ آ_۵۲۷

تلفن ۴۰۰۰۰ و ۶۰۰۰۰
مخصوص اجاره منازل بخارجیان ۱_۲۶ ۱_۵۷۷

ساختمانی واقع‌درشمال‌شهر
که دارای در حدود چهل اطاق‌و کلیه وسائل و پارکینك بوده‌باشد مورد نیاز است لطفا باصندوق‌پستی شماره ۲۱۴ مکاتبه نمایند . ۱_۳ ا_۷۹۸۵

واگذار میشود

سالن آرایش زنانه ومردانه
مجهز بتمام وسائل در بهترین‌نقطه تهران بقیمت مناسب به علت مسافرت واگذارمیشودتلفن۶۶۱۸۰ ۱_۶ آ_۶۲۹

بر خیابان چهل متری
ایرانشهر زیرزمین مجهز مناسب محل کار واگذار میشود ۶۲۷۹۹۵ ۱_۵ ۱_۱۴۸۰۶

«مغازه‌هائی بامحل فوق‌العاده‌یعنی در خیابان تخت‌جمشید در یکی از مهمترین‌ساختمانها بابعاد ۲۰×۵ و ۲۰×۴ مترنوساز بابهترین تهویه مطبوع‌واگذارمیشودتلفن۶۱۳۱۴۰- ۶۵۵۹۸». ۱_۱۶۰۶۴ آ_۱۶۰۶۶

مطب دندانپزشکی
درتخت‌جمشید فروشی تلفن۶۸۳۲۴ ۱_۲ ۱_۸۴۲۹

فروش اتومبیل

انواع فولکس‌واگنهای نورا
ازشرکت سهامی‌عباد خیابان امیر کبیر خیابان‌ملت‌تلفن‌های۳۰۴۱۸۱ و ۳۰۴۴۷۲ خریداری نمائید . ۱_۲۶ ا_۳۷۵

فولکس وانت تا مدل۶۰
خریداریم تلفن ۹۵۱۸۲۷ ۱_۳ آ_۶۱۶

فولکس ۵۷ تلفن ۷۸۸۱۷ ۱_۳ آ_۷۲۵۹

کامیون‌کمپرسی وباری
وموتورلیلاندنورا ازشرکت کارتراك خیابان قزوین - چهارراه عباسی خریداری نمائید . تلگرافی ۵۰۹ تلفن ۹۵۱۱۷۱ و ۹۵۱۸۵۳ ۱_۱۳ آ_۴۸۰

یکدستگاه فولکس واگن
شیری رنك مرتب مدل سال۶۳ بدون واسطه بعلت مسافرت به قیمت مناسب بفروش میرسد تلفن ۷۶۱۳۹۳ آ_۸۵۰۹

«یکدستگاه اتومبیل ولوی
۶۶ تمیز - بدون واسطه‌بفروش میرسد .خواستاران‌باتلفن۶۱۱۳۰۱ آقای اظهاری تماس بگیرند. ۱_۲ آ_۱۶۱۷۴

کرایه

اتولوکس
اتومبیل های تشریفاتی باراننده برای داخل و خارج تهران میدان فردوسی ۴۴۶۰۵و ۶۱۱۲۷۰ ۱_۲۶ ا_۵۴۸

راهنمای پزشکی اطلاعات

معالجه‌فلج ،فشار خون باروش هموپاتیك منحصر بفرد درایران دکتر حسن بهره‌منداز دانشگاه هندوستان باچهل سال سابقه‌سعدی کوچه‌شمالی بیمه (بخارا) تلفن ۳۰۱۷۱۷ و ۸۶۳۲۸

بیماریهای آمیزشی مجاری‌ادرار
میدان‌بهارستان خابان‌صفی‌علیشاه
دکتر یحیی صدری

دکتر نوری تلفن ۳۳۴۷۳۲
متخصص بیماریهای پوست و موی‌سرجاده‌قدیم شمیران باغ‌صبا ایستگاه سلیم پذیرائی ۳ تا ۶ بقیه با تعیین وقت قبلی .

دکتر جمشید کاوه
متخصص و جراح امراض زنان. زایمان و نازائی از آلمان تشخیص ودرمان زودرس سرطان خیابان پهلوی - چهارراه امیراکرم شماره ۱۴۵ تلفن ۶۵۰۶۷

:کتر گرجی۳۳۴۳۸۹متخصص
بیماری های خون وانواع کم‌خونیها ازدانشگاه پاریس دروازه دولت .

بیماریهای معده ،کبد، روده
بواسیر بدون عمل جراحی دکتر رفیعی متخصص از دانشگاه پاریس جامی اول کوچه پاریس ۴۸۱۸۹

بواسیر بدون جراحی ، فیستول، فیستور با متد موثر دکتر نیك‌نژاد گرگان جنوبی گرامی عصر ها ، تلفن ۷۵۵۷۷۵

دکتر رحمت‌اله سمیعی
متخصص و دیپلمه ناسیونال‌بیماری های پوست و آمیزشی از دانشگاه پاریس پذیرائی ۴تا ۸ بعداز ظهر تخت‌جمشید جنب چهارراه سهار

دکترنبوی‌متخصص چشم
خیابان پهلوی پائین چهارراه شاه کوچه ملك ۲تا ۵ بعداز ظهر ها

دکتر عباس باقری
متخصص جراحی زنان و زایمان از امریکا سه راه شاه اول کوچه سیمرغ تلفن ۶۸۵۳۴

دکتر عباس جناب زاده
امراض مقاربتی و مجاری ادرار ، خیابان‌منوچهری‌مقابل کوچه‌ژاندارك

دکتر دانشگر
امراض مقاربتی و مجاری ادرار سپه مقابل پستخانه تلفن ۳۰۲۴۱۶

ترك تریاك و هروئین
دکتر صفائی با ۲۹سال سابقه ومتد جدیدبستری وسرپائی‌سعدی‌شمالی جنب بانك بیمه تلفن۳۰۴۱۵۳

متخصص بیماری پوست
دکتر خشنود
شاهرضا مقابل لاله‌زارنو تلفن ۴۹۶۳۲ پذیرائی با تعیین وقت‌قبلی

دکتر فرنوش تلفن ۴۸۵۵۵
داخلی .پوست . مقاربتی گواهی نامه از پاریس امیریه اول منیریه

ترك تریاك و هروئین
دکتر اسلام دوست‌حشمت‌الدوله چهار راه گلشن۴۸۳۲۳ و۶۱۳۰۶۷

بیماریهای آمیزشی مجاری
درار دکتر محمد رضا مسدد دیپلمه آمریکا دروازه دولت۳۳۴۳۸۹

مطب دکتر اسمعیل فریور
باپانزده سال سابقه در بیماریهای کودکان افتتاح‌شد . چهارراه‌پهلوی سپه - اول امیریه روبروی کوچه حسابی تلفن ۴۴۴۹۳
پذیرائی عصر ها و صبحها با اطلاع قبلی

بیماریهای آمیزشی مجاری ادرار
دکتر پولوسا تلفن ۴۶۵۸۹

ترك تریاك دکتر رحمانی
متخصص امراض اعصاب روح‌از دانشگاه لندن خیابان پهلوی بالاتر از خیابان امیراکرم تلفن۴۵۱۱۴

دکتر قیصر ۷۶۵۶۱۴
متخصص فیزیوتراپی از کپنهاك درمان فلج‌ها، دردهای عضلانی و روماتیسم ،سیاتیك .تخت جمشید چهارراه بهار کوچه آفتاب

دکتر محمد علی صدیقی
داخلی‌پوست آمیزشی ترك‌هروئین تریاك الکل شاه چهارراه فروردین پذیرائی صبح‌و عصر تلفن۴۹۵۲۶

دکترهادی فرزانه
متخصص در جراحی عمومی و بیماریهای زنان‌درمان سریع‌واریسم رامی‌پذیرد‌نشانی‌ویلا دامغان‌روبروی هواپیمائی ملی تلفن ۶۷۱۳۹ اوقات پذیرائی ۴تا۸

بیماریهای زنان وزایمان
بانو دکتر اعظم‌السادات شجاعی خیابان خراسان جنب داروخانه رازقی تلفن ۲۱۱۱۵
پذیرائی ۵تا۸ ونیم بعدازظهر

برنامه سینماها

● **انفجارعشق** - رنگی- دین‌مارتین- استلا استیونس
گلدیس (۶۲۸۷۱۳) ۳- ۵- ۷-۹٫۳۰ بزبان اصلی
● **برای پیروزی** - رنگی- سینه‌راما- هنری فاندا
آتلانتیك (۶۲۷۱۷۱) ۱۱- ۳- ۶٫۱۵ -۹٫۳۰
● **بسترهای جداگانه** - فروزان- ایرج قادری
پلازا (۴۴۲۵۵) ۱۱- ۳-۵ -۷٫۱۵ -۹٫۳۰ **پانوراما** (۷۹۳۵۷۰) ۱۱- ۱٫۳۰ -۴-۶٫۳۰-۹
● **توپهای‌ناوارون** - رنگی - آنتونی کوئین - گریگوری‌پك
مازستیك (۶۸۴۶۱) ۱۱- ۳٫۳۰- ۶٫۳۰- ۹٫۳۰
● **توپهای‌سن‌سباستیان**- رنگی- ۷۰میلیمتری- آنتونی کوئین
گلدن‌سیتی (۶۱۳۲۶۹) ۱۱- ۲٫۳۰- ۵- ۷٫۳۰- ۱۰
● **حدس بزن چه‌کسی برای شام می‌آید** - رنگی -
پارامونت (۴۸۳۲۱) ۱۱٫۱۵- ۳٫۳۰- ۵٫۳۰- ۷٫۳۰- ۹٫۴۵
● **حماسه غرب** - رنگی- روری کالهون- رودکامرون
متروپل (۳۳۹۴۱۰) ۱۰٫۳۰- ۲٫۳۰- ۴٫۳۰- ۶٫۳۰- ۸٫۳۰ حافظ (۳۳۴۰۷۴) ۱۰ -۱۲- ۲ -۴ -۶ -۸ **تراس نیاگارا** ۷٫۳۰ ۹٫۳۰
● **خشم واسلحه** - سینماسکوپ - رنگی- رابرت وود
سعدی (۳۳۶۴۶۸) **سهیلا** (۳۳۶۴۲۴) ۱۰٫۳۰- ۲٫۳۰- ۴٫۳۰- ۶٫۳۰- ۸٫۳۰ **رویال** (۴۹۷۸۵) آسیا (۴۲۹۰۹) ۱۱٫۱۵- ۳٫۱۵- ۵٫۱۵- ۷٫۱۵- ۹٫۱۵
● **۱۲ مرد خبیث** - پاناویژن - رنگی- لی‌ماروین
آستارا (۸۴۰۲۲) ۱۰- ۳٫۱۵- ۶- ۸٫۴۵ تاج (۳۳۳۰۶۴) ۱۰٫۳۰- ۱٫۳۰- ۴٫۱۵- ۷- ۹٫۴۵
● **دکتردولیتل**- رنگی- رکس‌هریسون- سمانتاایگار
دیاموند (۶۲۸۴۰۰) ۱۱- ۳- ۵٫۱۵- ۷٫۳۰- ۹٫۴۵
● **ستیز بااسلحه** - رنگی -گلن‌فورد
آریا (۳۳۹۸۸۴) ۹- ۱۱- ۱- ۳- ۵- ۷- ۹ فردوسی (۳۳۵۷۸۴) ۱۰٫۳۰- ۲٫۳۰- ۴٫۳۰- ۶٫۳۰- ۸٫۳۰
● **شکوه عشق**- گلن‌فورد - هوپ لنج - شارل بوایه
تخت‌جمشید (۴۳۵۵۰) ۱۱ -۳ -۵ -۷ -۹
* **قهرمان سرزمین طلا** - رنگی - سوران پله‌شت -
درایوین (۷۸۱۷۹۵) ۷٫۳۰ - ۹٫۳۰
● **عملیات آقاموشه** - رنگی- تام - جری
سینه‌موند (۴۸۳۲۲) ۱۱- ۳- ۵- ۷- ۹
● **کارینه** - سینماسکوپ - رنگی- بزبان رامنی
ایفل (۴۵۳۷۷) ۱۰٫۳۰- ۳٫۳۰- ۵٫۴۵- ۸- ۱۰٫۱۵
● **کلاهبردار**- رنگی- جرج سی‌اسکات- سولاین
سانترال (۴۸۶۸۶) ۱۱- ۳- ۵- ۷٫۱۵- ۹٫۱۵ امپایر (۶۲۲۹۴۲) ۱۱٫۱۵- ۳٫۳۰- ۵٫۳۰- ۷٫۳۰- ۹٫۴۵
● **گروهان‌آتش** - رنگی- تام ترایوان- سنتابرگر
مولن‌روژ (۷۲۹۲۹) ۱۱- ۳٫۳۰- ۵٫۳۰- ۷٫۳۰- ۹٫۳۰ دیانا (۴۷۳۶۵) ۱۱-۲ -۴ -۶ -۸ -۱۰ مهتاب (۴۷۷۷۷) ۱۰٫۳۰- ۳ - ۵ - ۷- ۹ **کریستال** (۳۳۷۶۷۵) ۱۰٫۳۰ - ۲٫۳۰ - ۴٫۳۰- ۶٫۳۰- ۸٫۳۰ **اسکار** (۹۵۰۸۹۸) ۱۰ - ۲٫۳۰- ۴٫۳۰- ۶٫۳۰- ۸٫۳۰ برلیان (۳۳۳۵۳۵) ۱۰- ۱۲- ۲- ۴- ۶- ۸ زهره (۳۰۴۸۰۸) ۹٫۳۰- ۱۱- ۱٫۳۰- ۳٫۳۰- ۵٫۳۰- ۷٫۳۰
● **لایم لایت**- چارلی‌چاپلین
تراس دیانا -۷و نیم بعداز ظهر
● **گرداب‌گناه** - بهروز وثوقی- پوری بنائی- مینا
اونیورسال (۶۶۹۵۳) پاسیفیك (۷۳۳۱۱) ۱۱- ۳-۵-۷٫۱۵-۹٫۱۵ **تراس اونیورسال ۷٫۳۰-۱۰ ایران** (۳۳۶۳۵۴) **تهران** (۳۳۸۱۶۵) **مونت‌کارلو** (۷۹۷۴۱) **نپتون** (۷۶۰۱۳۶) **پاسارگاد** (۷۹۲۷۸۲) ۱۰٫۳۰- ۲٫۳۰- ۴٫۳۰- ۶٫۳۰- ۸٫۳۰ **الوند** (۵۵۰۳۸) **لیدو** (۷۹۱۲۸۲) **ژاله** (۳۰۴۱۲۰) ۱۰ -۱۲ -۲ -۴ -۶ -۸
● **مبارزه سری‌هری‌فریك** - رنگی- پل‌نیومن-
کاپری (۴۸۴۰۱) ۱۱- ۳ -۵- ۷ -۹٫۱۵ اروپا (۳۰۳۱۷۹) ۱۰٫۳۰- ۲٫۳۰- ۴٫۳۰- ۶٫۳۰- ۸٫۳۰ ویولی (۷۵۷۷۷۷) پولیدور (۶۴۵۸۵) ۱۱٫۱۵ -۳٫۳۰- ۵٫۳۰- ۷٫۳۰- ۹٫۳۰ کیهان (۹۲۳۶۰) ۱۰٫۱۵- ۲٫۱۵ -۴٫۱۵- ۶٫۱۵- ۸٫۱۵
● **هتل** - رنگی - رودتیلور - کاترین‌اسپاك
ادئون (۳۳۸۱۱۸) ۱۰٫۳۰- ۲- ۴٫۱۵ -۶٫۳۰
۸٫۴۵ رادیوسیتی (۴۳۳۲۰) ۱۱٫۱۵- ۳- ۵٫۱۵- ۷٫۳۰ -۹٫۴۵
ب.ب (۶۹۶۴۱) ۱۰٫۴۵- ۱٫۳۰ -۳٫۴۵- ۶- ۸٫۱۵ -۱۰٫۳۰
نیاگارا (۶۵۳۰۷) ۱۱٫۱۵- ۲٫۴۵- ۵ -۷٫۱۵-۹٫۳۰
● **وقتیکه غنچه‌ای شکفته می‌شود** - رنگی- ششی کاپور-
رکس (۳۳۵۲۹۳) همای (۶۹۶۶۴) المپیا (۹۱۷۹۶) سیلوانا (۳۳۳۷۷۷) ۱۰٫۳۰- ۱- ۳٫۳۰-۶- ۸٫۳۰
تیسفون (۹۳۸۸۲) پرسپولیس (۵۸۱۰۸۳) میامی (۷۴۳۲۹) ری (۲۲۵۷۸) ستاره (۵۸۷۲۱) ناتالی (۹۵۴۵۳۴) ۱۱- ۱٫۳۰- ۴- ۶٫۳۰- ۹
● **وسوسه‌گر**- رنگی- آلن‌دلون - سنتابرگر
بولوار (۶۰۲۹۲) ۱۱- ۳- ۵- ۷٫۱۵- ۹٫۳۰
● **ماجرای ۷ دریا** - داراسینك - آمیتا
نادر (۳۳۹۰۹۵) ۹- ۱۱- ۱- ۳- ۵- ۷- ۹
دنیا (۳۳۳۸۱۲) ۱۰٫۳۰- ۲٫۳۰- ۴٫۳۰- ۶٫۳۰- ۸٫۳۰
مراد (۷۳۳۸۲) ۱۰٫۳۰- ۲٫۳۰- ۴٫۳۰- ۶٫۳۰- ۸٫۳۰
فلور (۲۸۰۹۶) ۹- ۱۱- ۱- ۳- ۵- ۷- ۹
شرق (۵۴۰۲۴) ۱۰٫۳۰- ۲٫۳۰- ۴٫۳۰- ۶٫۳۰- ۸٫۳۰
کارون (۹۵۱۰۶۵) ۱۰٫۳۰- ۲٫۳۰- ۴٫۳۰- ۶٫۳۰- ۸٫۳۰
رامسر (۵۲۰۶۰) ۱۰- ۱۲- ۲- ۴- ۶- ۸
جهان (۶۰۳۵۰) ۹- ۱۱- ۱- ۳- ۵- ۷- ۹
جی (۹۱۲۰۷) ۱۰٫۳۰- ۲٫۳۰- ۴٫۳۰- ۶٫۳۰- ۸٫۳۰
● **بکت** - رنگی - پیتراوتول - ریچاردبرتن
کسری (۷۵۶۹۳۹) ۱۱- ۳- ۵- ۷- ۹
● **ببررینك** - بیك ایمانوردی
مشعل (۳۳۳۸۲۶) ۱۰٫۳۰- ۲٫۳۰- ۴٫۳۰- ۶٫۳۰- ۸٫۳۰
● **خداحافظ تهران** - بهروزوثوقی پوری‌بنائی
ماندانا (۷۹۹۸۲) ۱۰٫۳۰- ۲- ۴٫۱۵- ۶ ۳ ۸٫۴۵
● **ساعت ۲۵** - رنگی - آنتونی کوئین -ویرنالیزی
فری (۹۵۳۳۳۶) ۱- ۳- ۵- ۷- ۹
● **فرمان‌گمشده - نسل بی‌قانون**
البرز (۳۰۴۲۵۸) ۸٫۳۰ -۱۲- ۳٫۳۰- ۷- ۱۰
● **کلبه عموتوم** - سینماسکوپ - رنگی- میلن دومونژو
پردیس ۱۰٫۳۰- ۱- ۳٫۳۰- ۶- ۸٫۳۰

پس از یکسال اجرا :

نواقص قانون حمایت خانواده بررسی میشود

زنان مددکاران اجتماعی

فراغت خودرا از تحصیل جشن گرفتند

بعد از ظهر روز پنجشنبه جشن فارغ‌التحصیلی دوره نهم آموزشگاه عالی خدمات اجتماعی در حضور سرکار علیه خانم فریده دیبا ووزیر علوم و آموزش عالی و اولیای دانشجویان در محل آموزشگاه عالی خدمات اجتماعی برگزار گردید .

پس از خیر مقدم خانم ستاره فرمانفرمائیان رئیس آموزشگاه - آقای مهندس شریف امامی رئیس هیئت مدیره آموزشگاه بیاناتی ایراد کرد و ضمن آن اهمیت - آموزشگاه را پیشرفتهای آینده اجتماع تشریح نمود و خاطرنشان کرد که تا اجتماعی پیشرفت نکرده باشد چنین آموزشگاهی بوجود نمی آید .

آقای مهندس شریف امامی یادآور شد که در حال حاضر کلیه موسسات احتیاج به این مددکاران دارند و بسیاری از مسائل بدون فعالیت این مدد کاران حل نخواهد شد و این افراد موجب تسهیلات برای مردمان بدبخت میشوند.

رئیس مجلس سنا در پایان بیانات خودخدمات خانم ستاره فرمانفرمائیان را در تشکیل و اداره آموزشگاه خدمات اجتماعی ستود .

دوشیزه اقبال طاهباز دانشجوی سال چهارم نقش مدد کاران رادر پیشرفت های اجتماعی تشریح کرد وسپس محمود نوذلاح دانشجوی سال دوم برای آن گروه میهمانان خارجی مجلس مطالبی به زبان انگلیسی ایراد کرد و سپس خانم فرشته خدائی منشور اخلاقی مدد کاران را قرائت نمود .

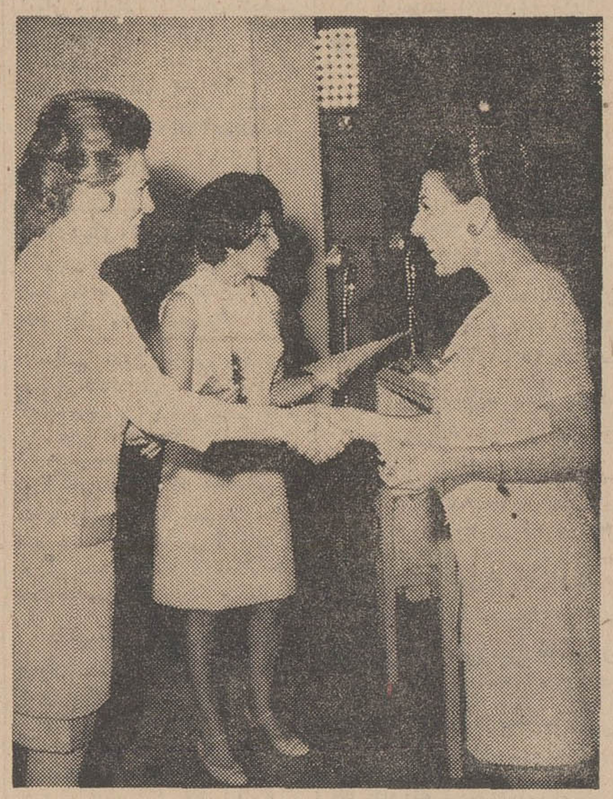

در مراسم جشن فارغ‌التحصیلی آموزشگاه عالی خدمات اجتماعی سرکار علیه خانم فریده دیبا دانشنامه فارغ‌التحصیلان آموزشگاه را توزیع فرمودند خانم ستاره فرمانفرمائیان رئیس آموزشگاه نیز در عکس دیده میشود .

*** سخنان وزیر**

آقای دکتر مجید رهنما وزیر آموزش و علوم عالی در این مراسم ضمن مطالبی گفت : من برای اولین بار نام این آموزشگاه را در افریقا از یکی ازنمایندگانسازمان ملل متحد در ایران شنیدیم که به نقش و همکاری این آموزشگاه در اجرای هدفهای سازمان ملل اشاره می کرد . من پس از بازگشت به ایران برنامه این مرکز علمی را مورد مطالعه قرار دادم وواقعا از اجرای چنین برنامه‌ای برای تربیت مددکاران خوشبینم و موفقیت مسئولین فارغ‌التحصیلان ودانشجویان این مرکز را از خدا میخواهم .

سپس سرکار علیه خانم فریده دیبا دانشنامه و جوائز ۶۹ نفر از مدد کاران اجتماعی را توزیع فرمودند و از مدعوین پذیرائی بعمل آمد و ضمن آن کتابخانه و نمایشگاه صنایع دستی زنان جنوب شهر که با کوشش مددکاران به آنها آموخته و تهیه شده بود مورد بازدید قرار گرفت .

هنوز یکسال از اجرای قانون حمایت خانواده نگذشته که مسئولان سازمان زنان درصدد برآمده‌اند سمیناری تشکیل دهند تا نواقصی که دستگاه های حقوقی سازمان عملا در اجرای قانون حمایت خانواده ها با آنها مواجه بوده‌اند بررسی شود .

این سمینار از تاریخ شنبه هشتم تیرماه بمدت یك هفته در تهران در مرکز سازمان زنان ایران تشکیل خواهد بود وعده‌ای از قضات ووکلای دادگستری . استادان دانشگاه تهران و حقوق دانان و کارشناسان امور اجتماعی سازمان زنان ایران در حضور سرکار علیه خانم فریده دیبا که نیابت ریاست عالیه سازمان زنان ایران را عهده‌دارند بدور هم جمع میشوند .

● مقامات صلاحیتدار

رئیس اداره حقوقی سازمان زنان ایران در مورد تشکیل این سمینار اظهار داشت :

در این سمینار حقوق زن بطور کلی درنظر نیست آن قسمتی از حقوق زنان مورد بحث است که بچهار چوب قانون حمایت خانواده ارتباط دارد.

در این سمینار فقط برنامه نطق اجرا نخواهیم کرد بلکه نواقص را بحث و بررسی میکنیم با استفاده از نظرات مقامات صلاحیتدار قضات سیزده دادگاه حمایت خانواده تهران ، وکلای دادگستری که کم و بیش برای این دادگاهها فعالیت می کنند راه‌حلهائی پیشنهاد می کنیم

*** نواقص شهرستانها**

قانون حمایت خانواده که از ۲۳ تیرماه سال گذشته بمورداجرا گذاشته شده در بعضی موارد با اشکالاتی روبرو شده است و در ملاقات اخیری که قضات دادگاههای حمایت خانواده با والاحضرت شاهدخت اشرف پهلوی ریاست عالیه سازمان زنان ایران بعمل آوردند مذاکراتی پیرامون تشکیل سمینار مذکور بعمل آمد و از هم‌اکنون مقامات اداره حقوقی سازمان زنان ایران از شعب سازمان در شهرستانها خواسته‌اند پیرامون نواقصی که دادگاههای حمایت خانواده درشهرستانها باآنها روبرو هستند گزارشی به تهران بفرستند تا مشکلات آنها نیز مورد بررسی قرار گیرد .

آگهی مزایده

اداره تصفیه تهران قائم مقام آقای حاجی علی‌صدیقی ورشکسته یك قطعه‌زمین بمساحت ۳۹۳۷٫۸۰ مترمربع‌دارای پلاك ۱۳۷٫۳۴۳۷ واقع در دره قشلاق شمیران بخش ۱۱ تهران دارای دو حلقه چاه آب و تلمبه برقی منصوب روی چاه و پمپ‌برقی و جریان برق‌با کلیه ساختمانهای مستحدثه در زمین مرقوم ملکی نامبرده را که کلا‌بمبلغ ۵۴۰۰۰۰۰ ریال ارزیابی شده و در اجاره باغ وحش میباشد و طبق اجاره نامه رسمی شماره ۴۹۷۵۳- ۱۰٫۸۴۱ دفتر خانه شماره ۷ تهران مستاجرین در موقع تخلیه و تحویل مورد اجاره فقط حق دریافت مبلغ یکصد هزار ریال پرداختی خودبابت سرقفلی را از موجر دارند باشرائط زیر از طریق مزایده‌بفروش میرساند.

۱- فروش نقدی است و حداکثرسه‌ماه مهلت برای پرداخت بها در صورت تقاضا داده خواهد شد.

۲- کلیه هزینه‌های مربوط بمعامله ازهر قبیل وهر جهت و همچنین عوارض و مالیاتهای متعلقه بمعامله و ملك واخذ مفاصا حساب از مقامات مربوطه بعهده خریدار است.

۳- پیشنهاد دهندگان باید قبلا صدی پنج بهای ارزیابی رااسناد خزانه در صندوق اداره تصفیه تودیع و قبض سپرده را ضمیمه پیشنهاد خود نمایند.

۴- پیشنهادات باید در پاکات لاك ومهرشده‌باذکر جمله(مربوط بمزایده زمین ملکی علی‌صدیقی) و مشخصات کامل و محل اقامت پیشنهاد دهنده در روی پاکت تا ساعت۹روز یکشنبه ۲۰ مرداد ماه ۴۷ بدبیرخانه اداره تصفیه واقع در خیابان سی‌متری روبروی ستاد ژاندارمری کل کشور تسلیم شود.

۵- به پیشنهادات مشروط مبهم فاقد سپرده وبرخلاف‌شرائط آگهی و همچنین پیشنهاداتیکه بعد از وقت مقرر برسد ترتیب اثر داده نخواهد شد.

۶- اداره تصفیه تهران دررد و قبول پیشنهادات مختار است.

۷- پیشنهادات در ساعت ده روز ۲۰ مرداد ماه ۴۷(آخرین‌روز قبول پیشنهادات) باز و قرائت خواهد شد حضور پیشنهاد دهندگان در جلسه مزایده بلامانع است و عندالاقتضاء در همان جلسه‌مزایده حضوری بعمل خواهد آمد و برنده کسی است که بالاترین‌قیمت را پیشنهاد نماید.

۸- در صورتیکه برنده تاده روز پس از جلسه مزایده ویادر انقضاء مهلت در صورت تقاضا از پرداخت ثمن وانجام معامله در دفترخانه اسناد رسمی خودداری نماید مسئول کسر احتمالی‌قیمت وخساراتی است که از تجدید مزایده حاصل شود که بدوا از سپرده اواستیفاء میشود.

طالبین برای کسب اطلاع بیشتر میتوانند باداره تصفیه‌تهران مراجعه نمایند. الف ۲۸۰۸ از طرف مدیر کل اداره کل تصفیه

توضیح وتصحیح

در اسامی شاگردان‌ممتاز دبستان ایران فردا درنام خانوادگی فریبا نصری اشتباهی شده‌بود که‌بدین وسیله تصحیح میشود

خطر انفجار و حریق خانمانسوز گاز

با دستگاه رگلاتور کنترل گاز از بین رفته است

با نصب یک دستگاه رگلاتور کنترل گاز که فقط ۴۰ تومان هزینه آن میباشد برای همیشه از خطرات احتمالی گاز جلوگیری خواهد شد.

شرکت فنی رگلاتور کنترل گاز

نماینده انحصاری در ایران و خاورمیانه - مرکز پخش : تهران امیرآباد شمالی - شیراز شرقی تلفن ۶۳۰۲۶۹

رگلاتور کنترل گاز نوع مشابه ندارد ووسائلی که بنام دستگاه کنترل گاز ازطرف موسسات مختلف نصب میگردد فاقد امتیازات منحصر بفرد رگلاتور کنترل گاز بوده ومربوط به این شرکت نمی‌باشد . آ-۱۶۱۱۶

آگهی دعوت مجمع عمومی فوق‌العاده شرکت سهامی مهندسی و مقاطعه کاری باستان

بدینوسیله باطلاع کلیه صاحبان سهام میرساند که مجمع عمومی فوق‌العاده شرکت در تاریخ ۴۷٫۳٫۳۱ در محل شرکت تشکیل میگردد دستور جلسه

۱- تبدیل سهام بی‌نام به‌بانام

۲- تغییر بعضی از مواد اساسنامه وتصویب اساسنامه جدید

مدیرعامل

آ-۸۴۸۱

فیلم تلویزیونی

افسونگر

اهدائی شرکت سهامی جیپ

کارخانجات سازنده اتومبیلهای سواری

آریا و شاهین و جیپ

یکشنبه‌ها ساعت ۹ بعدازظهر در تلویزیون ملی

افسونگر یکی از موفق‌ترین فیلم‌های تلویزیونی آمریکاست که در ایران بزبان فارسی دوبله شده است . موفقیت این فیلم در آمریکا آنقدر زیاد است که در ساعت نمایش آن عبور و مرور در خیابانها بطور محسوسی کاهش میابد زیرا همه درپای تلویزیونها بانتظار نمایش افسونگر می‌نشینند و با تماشای آن خستگی‌های هفته‌را ازتن بدرمیکنند داستان فیلم افسونگر ماجرای جالب مردی است که زن و مادر زن جادوگرش با قدرت مافوق طبیعت غوغائی در زندگی او بپا میکنند

شاگردان ممتاز

آقای امیر محسن جابری
فرزند سروان ابوالقاسم جابری دانش آموز کلاس اول دبستان شید بامعدل ۱۹٫۷۱ قبول شده‌وازشاگردان‌ممتاز این کودکستان میباشد .

دوشیزه فریده صدر نصیری
دانش آموز ممتاز کلاس ششم دبستان عزیز الملوك معرفت که همیشه جزو شاگردان اول دبستان‌مذکور بوده است با معدل ۱۸٫۸ در امتحانات نهائی‌سال ششم پذیرفته شده است .

آ-۸۴۳۱

برای زیبائی ، درخشش و هماهنگی بیشتر

در منازل

فقط و فقط از کاشیهای رنگی و یا رنگینی استفاده نمائید

ایرانا

تنها کاشی استاندارد شدهٔ ایران و نمایشگر رنگها و نقشها

سازمان پیشرو

خلاصه آگهی مناقصه نوبت اول

پست مهندسی پادگان قوشچی مصالح ساختمانی و خدمات موردنیاز سال ۴۷ پادگان قوشچی‌رابرابر صورت مشخصات موجود درپست‌مهندسی بارعایت کامل آئین‌نامه معاملات دولتی ازطریق مناقصه خریداری‌می‌نماید . داوطلبان‌می‌توانندهمه‌روزه با مراجعه به‌دفتر پست مهندسی واقع در پادگان قوشچی ودریافت برگ شرایط مشخصات و میزان کاربیشنهادات خودرا تاآخر وقت اداری ۴۷٫۳٫۳۱ بدفتر پست مهندسی تحویل و رسید اخذ نمایند .

آ-۱۵۹۹۲

معرفی جراح عالیقدر

چون اکثر بانوان راعقیده‌براین است که معالجه غدد گوآتر وجراحی آن مقدور نیست این‌جانب صغرامحبی که بهمت جناب آقای دکتر میرعابدی جراح بیمارستان‌های ارتش تحت عمل‌قرار گرفته و بهبودی کامل حاصل نموده‌ام لذا ضمن عرض تشکراز چنین دکتر عالیقدر و معرفی ایشان به‌هموطنان عزیز موفقیت ایشان را درراه خدمت به‌بشریت از خداوند خواستارم.

صغرامحبی

آ-۸۴۴۳

پروتکل دوراول مذاکرات ایران و شوروی امضاء شد

ایران وشوروی درزمینه تعلیمات حرفه‌ای همکاری وسیعی‌را آغازمیکنند

آقای دکتر عالیخانی وزیر اقتصاد وآقای اسکاچکف پروتکل دوراول مذاکرات را امضاء نموده ومبادله میکنند

امضای قرارداد

ساعت ۷ بعدازظهر روزپنجشنبه ۲۳ خردادماه جاری‌پروتکل‌صورت جلسه اولین دور کمیسیون‌مشترك ایران و شوروی در وزارت‌اقتصاد بین آقای دکتر عالیخانی وزیر اقتصاد و آقای سیمون اسکاچکف رئیس کمیته برنامه‌ریزی وکمیته همکاریهای اقتصادی‌خارجی‌شوروی بامضاء رسید .

بموجب این صورت‌جلسه‌پیشرفت‌هائی که در زمینه اجرای طرحهای همکاری اقتصادی دوکشور حاصل شده مورد بررسی قرار گرفت و طرفین از نحوهٔ پیشرفت طرحهای ذوب آهن ، لوله‌گاز سراسری ، سدسازی بروی رودخانه ارس ، ساختمان سیلوها‌به‌توافق‌های‌تازه‌ای رسیدند .

دور دوم مذاکرات که نمایندگان اقتصادی ایران و شوروی درآن شرکت دارند از روز شنبه آغاز میشودودرموردتوسعه همکاری‌های اقتصادی وبازرگانی مذاکراتی انجام میگیرد . دراین دور تمام نکات همکاریهای مشترك روشن خواهد شد .

بقرار اطلاع ایران و شوروی‌از اوایل سال آینده همکاری وسیعی در زمینه حمل ونقل و ترانزیت‌و تعلیمات حرفه‌ای را آغاز خواهند کرد و کمیته‌هائی مامور بررسی توسعه امکانات همکاری در این زمینه‌ها خواهند شد .

اقتصاد

طرح افزایش تولید برنج بمرحله اجرا گذاشته شد

برنج

طرح افزایش تولید برنج در۶۰۰۰ هکتار از ۷۸ قریه اراضی شالیزار مازندران بوسیله بانك اعتبارات کشاورزی ایران بمورداجراء گذارده شد .درحال حاضر جهت توسعه مزارع وافزایش بازده محصول‌بیش از ۲۵۰۰ نفر برنجکار اکیپ‌های برنجکار اختصاص داده شده‌است. سیاری مجهز تشکیل گردیده‌و۲۵ میلیون ریال وام برای کشاورزان

منابع عظیم نفت در زیر آبهای خلیج فارس کشف شد

نفت

۵۰۰ر۰۰۰ بشکه نفت میتوان استخراج‌نمود.

کنسرسیوم شرکتهای نفتی‌آمریکا فرانسه و هلند که در زیر آبهای خلیج فارس به‌اکتشاف نفت مشغول است اعلام کرد در منطقه‌ای بنام منطقه فاتح ذخایر قابل توجهی‌نفت کشف کرده است.

کنسرسیوم مزبور در صدکیلو متری دوبی اسکله شناوری ساخته است که ارتفاع دکل آن باندازه یك ساختمان ۲۰ طبقه است . گفته میشود از ذخائر مکشوفه روزانه‌تا

صنعت

واحدهای جدید صنعتی‌ومعدنی

در اردیبهشت ماه امسال ۲۳ فقره درخواست در امر معادن تسلیم اداره‌کل معادن وزارت اقتصاد شد .در این‌ماه همچنین ۴۳ فقره پروانه اکتشاف معدن به‌ثبت رسید .

همچنین در این ماه ۶۴ کارخانه از وزارت اقتصاد پروانه بهره‌برداری دریافت داشته‌اند که۳۰ پروانه‌مربوط بشهرستان تهران بوده واغلب پروانه‌های صادره مربوط به صنایع تولید پارچه کشباف، ریخته‌گری و فلزکاری می‌باشد .

بعداز تهران شهر تبریز با دریافت ۷پروانه تاسیس‌جهت امور چاپخانه ، جعبه‌سازی ، کشبافی،بسته‌بندی موادغذائی، و آهنگری وآهك‌پزی درمقام اول قرار دارد .

سایر پروانه‌های تاسیس‌در امور چوب‌بری ، یخسازی ، کالباس دربندر پهلوی ، و کارخانه چوب‌بری درلاهیجان تولید موزائیك در ساری ، ساخت پیچ‌نجاری در رضائیه ، میل‌لنك‌تراشی در گرگان ، آهك‌پزی در اردبیل ، تهیه سنك آسیاب در کرمانشاه ، کارخانه آردسازی‌و مصنوعات فلزی در کرمان ، یخسازی‌در بندرعباس‌وتولید آجروکنسرو درمشهد و اصفهان میباشد.

اطلاعات دختران و پسران روزهای سه‌شنبه منتشر میشود

بدنبال پاراف قرارداد همکاریهای اقتصادی ایران‌وآلمان

گروهی از کارشناسان کشاورزی آلمان بایران می‌آیند

● **ایران برای توسعه صید درجنوب، از آلمان‌کشتی ماهیگیری خریداری‌میکند**

بدنبال مذاکرات‌وزیر همکاریهای اقتصادی آلمان و مقامات اقتصادی ایران بیرامون نحوه گسترش همکاریهای فنی دو کشور اطلاع حاصل شد یك‌گروه ۸نفری از کارشناسان آلمانی جهت آماده کردن برنامه‌های منطقه‌ای‌کشاورزی بزودی عازم تهران میشوند از این عده سه‌نفر طی‌این هفته بتهران آمده‌اند وبقیه بزودی رهسپارتهران خواهند شد .

علاوه برآن ایران برای توسعه صیدماهی در خلیج‌فارس از آلمان کشتی خریداری میکند و ظرفیت اولین کشتی که‌بایران برای امور ماهیگیری تحویل خواهد شد ۱۹۰ تن میباشد و سرعت آن۱۱ر۵ گره دریائی میباشد. ساختمان این کشتی در کارخانه هامبورك ادامه دارد و نزدیك باتمام است .

درنواحی شمالی ومرکزی‌کشور

معادن عظیم خاك نسوز کشف شد

گروهی از کارشناسان معدنی ایرانی و خارجی پس از چند ماه اکتشاف در نقاط مرکزی وشمالی کشور بمعادنی که چندین میلیون تن خاك نسوز ذخیره دارد دست یافته‌اند.

احتیاجات معدنی ذوب‌آهن‌متعدد است و در راس آنها آهن وذغال سنك قرار دارد ولی ضمنا کارخانه ذوب‌آهن به بوکسیت ، کرومیت، فلورین ، منگنز و همچنین بانواع خاکهای نسوز نیازمند است .

قسمت عمده احتیاجات خاك‌نسوز صنایع مختلف کشور تاکنون از منابع خارجی تامین میشد چنانکه درسال گذشته حدود ۹۰۰ تن‌خاك نسوز بارزش ۱۵ میلیون ریال از خارج وارد شده است.

معادن خاك نسوزی که کارشناسان ایرانی وشوروی‌به‌آن دست‌یافته‌اند درسمیرم ، جنوب شهرکرد ، آمل وجابان وجود دارد و ذخیره قطعی این معادن هنوز تعیین نشده ولی گفته میشود که این ذخایر حداقل احتیاجات ۵۰سال آینده کارخانه ذوب آهن اصفهان را تامین خواهد کرد. تاسیس‌ذوب‌آهن احتیاج کشور رابخاك نسوز بطور قابل ملاحظه‌ای افزایش میدهد چنانکه متحملا در اولین سال بهره‌برداری ازکارخانه میزان احتیاج‌به بیش از ۳۰ هزار تن بالغ خواهد شد و طبق ارزش وارداتی هر کیلو ۱۵ریال درمرحله اول بهره‌برداری سالانه میبایست ۴۵۰ میلیون ریال ارز برای خرید خاك نسوز از خارج پرداخت شود.

*** احتیاج کارخانه ذوب‌آهن**

میزان احتیاج کارخانه ذوب‌آهن در مرحله اول بهره‌برداری شامل ۹۰۰ تن آجر دلومیتی ۲۰ هـزار تن شاموت و ۸هزار تن توده‌های نسوز میباشد وباافزایش ظرفیت کارخانه کارشناسان معتقدند که‌در مرحله نهائی میزان این احتیاجات سالانه از ۱۰۰ هزار تن تجاوز میکند.

*** اکتشاف معادن**

قسمتی ازمعادنی که تاکنون‌برای استفاده در کارخانه‌ذوب‌آهن کشف شده بشرح زیر است.

معادن بمیزان ۲۰۰ میلیون‌تن ذخیره درباقق ، معادن ذغال سنك بمیزان یك میلیارد تن در منطقه تنگل و کرمان، معادن‌آهك، دلومیت وکوانتزیت درشعاع ۳۰تا ۱۲۰کیلو متری کارخانه ذوب آهن . ذخایر بوکسیت ، کرومیت ، فلورین و منگنز. تاچندی پیش احتمالی ازنظر وجود بوکسیت در کشور وجود نداشت ولی‌اخیرا‌ذخیره‌های‌بوکسیت نیز در یزد شمال بهبهان ، اطراف شیراز و کوههای بختیاری کشف شده است و میزان این ذخایر بمیزانی است که نیازمندیهای‌ذوب‌آهن را رفع میکند و احتمالا نیز خواهد توانست احتیاج کارخانه تولید آلومینیوم اندیمشك را نیز رفع کند.

قابل توجه بازرگانان

شخصی کاملا وارد بامورات گمرکی(ترخیص وسایر تشریفات گمرکی‌کالا) جویای نمایندگی میباشد . طالبین با نمایندگی روزنامه اطلاعات درجلفا مکاتبه ویامراجعه فرمایند . آ-۱۵۹۸۸۸

اطلاعیه اطاق صنایع و معادن ایران

باموافقت وزارت اقتصاد و سازمان نمایشگاهها شرکت در نمایشگاه صنعتی بین‌المللی آسیائی بانظارت خود صاحبان و معادن کشور واز طریق اطاق صنایع معادن ایران بعمل خواهد آمد .

ازکلیه صاحبان صنایع و معادن که علاقه بشرکت درنمایشگاه بین‌المللی آسیائی دارند خواهشمند است حداکثر تاپایان روز شنبه پانزدهم تیرماه ۱۳۴۷ بامراجعه باطاق صنایع و معادن ایران ترتیب شرکت خودرا بدهند .

اطاق صنایع و معادن ایران : خیابان تخت جمشید-شماره۵۷

فولکس واگن اتوماتیك
مدل ۱۱۳
۱۹۶۸
باموتور قویتر

آگهی حراج

اداره گمرك مهرآباد کلیه کالاهائی که تاپایان سال ۱۳۴۶ وارد کشور شده و قانونا متروکه تلقی گردیده و به صاحبان آنها یامتصدیان حمل اخطار قانونی نموده است تا۳۰ روز بعد از انتشار این آگهی طبق مقررات بوسیله اداره فروش کالای متروکه وضبطی کل گمرك بفروش خواهد رسانید . صاحبان مال یا نمایندگان آنها میتوانند تاموقع‌فروش کالا آنها را باپرداخت حقوق و هزینه‌های گمرکی وسایر عوارض متعلقه مرخص نماید . الف ۲۶۶۱

اداره گمرك‌مهرآباد آ-۱۵۲۴۸

فیلکوبی همتاست

آبی یا گازی انتخاب با شماست

کولرهای آبی فیلور/فیلکو
دولوکس با پوشش لعابی

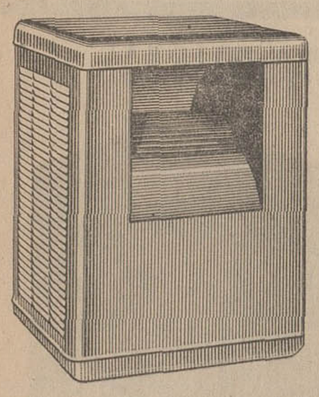

طرح از فیلکو آمریکا
ساخت فیلور ایران

- مدل 5000PMC دولوکس برای حداقل ۱۲۵ وحداکثر ۳۷۵ متر مکعب
- مدل 7000PMC دولوکس برای حداقل ۱۹۰ و حداکثر ۵۷۰ متر مکعب

کولرهای گازی فیلکو

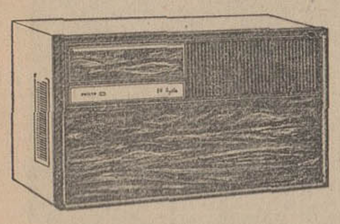

کولرهای گازی فیلکو امتحان مرغوبیت خود را داده و یکی از بهترین کولرهای جهان شناخته شده است کولرهای گازی ۵۰ سیکلی فیلکو پوشش زیبائی با طرح چوب‌گردوئی داشته و بدستگاهی که باد را تغییر جهت میدهد مجهز است و شما میتوانید باد خنك را بهر طرف که مایل باشید متوجه کنید

کولرهای فیلکو بی‌صدا کار میکند

کولرهای گازی فیلکو در سه مدل

۱۶ AC A-B	(بقدرت ۱۶ هزار BTU در ساعت)	
۱۲ AC A-B	(بقدرت ۱۲ هزار BTU در ساعت)	
۱۰ AC A-B	(بقدرت ۱۰ هزار BTU در ساعت)	

سرویس مجهز فیلور با کارشناسان مجرب در سراسر کشور در اختیار شماست

فروش در کلیه فروشگاههای معتبر و با

نمایشگاه کارخانجات تولیدی فیلور خیابان شاهرضا چهار راه کالج شماره ۲۰۰ تلفن ۲-۴۹۲۶۱ ۶۶۰۳۴

با محصولات فیلور بسوی زندگی بهتر

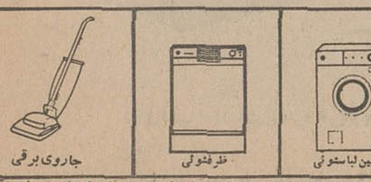

انتخاب هیئت مدیره

درتاریخ ۹ر۳ر۴۷ شرکت تعاون فروشندگان لوازم مستعمل اتومبیل و تعمیرکاران وسائط نقلیه تشکیل و آقایان بشرح‌زیر بااکثریت آراء بعضویت هیئت مدیره و مدیر عامل و هیئت بازرسان و اعضاء علی‌البدل انتخاب گردیدند .

آقایان : حاج‌علی‌اکبر گلاب مدیرعامل ، حاج‌علی‌رضاشیرازی رئیس هیئت مدیره ، حاجعلی حاج‌محمدی نایب‌رئیس ، احمد حیدری ، حاج‌رضاحاج‌حسن ، حاج‌ولی‌چه‌پور ، محمد خانیها ، حاج محمدشیرازپور ، حاج‌جعفر امین‌الدوله ، حسین میرویس هیئت بازرسان : آقایان حسن ناطقی ،حاج‌محمد معزی ، حاج محمدفرخوی ، اعضاء علی‌البدل : آقایان حاج‌امیرمکون ، احمد شاهرخ ، احمد ساربانها آ-۸۴۲۵

تیمسار سپهبد اویسی فرماندهی معظم ژاندارمری کل کشور

درتاریخ ۲۸ر۲ر۴۷ سرقتی در امامزاده حضرت علی‌ابن‌جعفر (دربهشت) قم رویداد متعاقب آن تعداد دوازده تخته فرش از مسجد صاحب‌الزمان قم بسرقت رفت بااوامر موکدی که تیمسار یحیوی فرماندهی‌ناحیه یك مرکز بفرماندهی هنك یك مرکز صادر فرمودند باجدیت و فعالیت شبانه‌روزی سرکار ستوان یکم فرح‌بخش وسرکار ستوان دوم یدالله کاشانی فرمانده پاسگاه ژاندارمری تهران پارس کلیه فرشها کشف و سارقین دستگیر و روانه زندان شدند اینجانب به‌نمایندگی از طرف کلیه اهالی شهرستان مذهبی قم وقریه چمکران ودر بهشت قم ضمن سپاس‌گزاری اززحمات شبانه‌روزی آن تیمسار معظم استدعا دارد امر مقرر فرمایند به‌نحو مقتضی از زحمات افسران فوق‌الذکر قدردانی بعمل آید .

دعاگوی- ابوالفضل بهشتی

آگهی مزایده

پایگاه وحدتی دزفول تعداد ۸۵۰۰ حلب و ۸۸۸چلیك خالی را طبق‌شرایط موجود در دفتر ماتریل یکجا از طریق مزایده کتبی بفروش میرساند داوطلبان میتوانند ازتاریخ انتشار آگهی تاساعت ۹صبح روز یکشنبه ۲ر۴ر۴۷ به‌استثناء روزهای پنجشنبه و جمعه ازساعت ۷صبح الی ساعت ۲بعداز ظهر جهت بازدید اجناس‌مورد مزایده ودریافت برك‌شرایط‌به‌پایگاه وحدتی (دزفول) مراجعه‌نمایند.

فرمانده پایگاه دوم هوائی مستقل شکاری-سرتیپ قندهاری
۱۵۹۱۲۱

آگهی مناقصه

پایگاه وحدتی دزفول مواد فاسد شدنی وتره‌بار مصرفی یك ساله مورد نیاز خود رادر سال جاری از طریق مناقصه کتبی خریداری مینماید، داوطلبان میتوانند از تاریخ انتشار آگهی تاساعت ۹صبح‌روز ۱۱ر۴ر۴۷ به‌استثناء روز های پنجشنبه و جمعه از ساعت ۷صبح‌الی ۲بعداز ظهر جهت دریافت صورت ریز اجناس مورد مناقصه وبرك شرایط شرکت در مناقصه به پایگاه وحدتی (دزفول) مراجعه نمایند .

فرمانده پایگاه دوم هوائی مستقل شکاری -سرتیپ قندهاری

باموتورسیکلت
چوپا
راحت ومطمئن
بکارخود برسید

موتورسیکلت چوپا، شاهکار صنایع آلمان

نماینده انحصاری درایران شرکت سهامی بازرگانی تبرك

تهران-خیابان فردوسی-تلفن ۳۳۸۹۱۶-۳۳۵۵۵۶-۳۰۴۲۹۲ -مشهد-خیابان خسروی-تلفن ۶۶۷۷ و ۲۳۲۷

متن بیانات شاهنشاه در دانشگاه «هاروارد»

آقای رئیس دانشگاه ، خانمها و آقایان :

از دریافت دکترای افتخاری دانشگاه شما کمال خوشوقتی و افتخار را دارم. باید بگویم که این مقام عالی علمی که از طرف کهنسالترین دانشگاه امریکا بمن اهداء میشود برایم ارزشی استثنائی دارد ، زیرا اکنون بیش از ۳۳۰ سال است این دانشگاه شخصیتهای ممتاز در زمینه های مختلف کوششهای انسانی پرورش داده است.

*** دانشگاه عظیم**

بسیار بجاست که بروان دوبرادر بزرگ پرزیدنت جان . اف. کندی فقید و سناتور رابرت کندی فقید ادای احترام کنیم . آنها هر دو در دانشگاه شما تحصیل کردند وافکار روشنفکرانه آنها نور امید بقلب میلیونها نفر انسان آمریکائی وسایر نقاط دنیا بخشیده است .

امروز دانشگاه هاروارد صاحب یکی از بزرگترین حیثیت های علمی در تمام جهان است ، و ما میدانیم که چنین حیثیتی تا چه اندازه عالی و پر ارزش است . کتابخانه عظیم این دانشگاه که باقریب هشت میلیون جلد کتاب خودبزرگترین کتابخانه دانشگاهی جهان است (وخوشوقتم بگویم که قسمتی از آنرا گنجینه میراث فرهنگی کشور خود من بصورت کتابهای خطی و چاپی فارسی تشکیل میدهد) کانونی است که مدارك قریحه ونبوغ آفریننده بشری را در رشته های مختلف علمی وادبی و فکری یکجا گرد آورده و از این راه بصورت مظهر معنوی آن دنیائی درآمده است که مادر آرزوی تحقق آنیم ، دنیائی که در آن همه اندیشه ها و نیروهای مثبت وخلاقه ، دور از جدائیهای جغرافیائی ونژادی و مذهبی و زبانی ، دست در دست یکدیگر داده و درلوای حقیقتی بالاتر از همه این جدائیها واحدی پدید آورده باشند که قبل از هر چیز مربوط به جامعه بشری باشد. چنین جامعه ای خواه ناخواه بوجود خواهد آمد ، زیرا جبر تاریخ است که چنین ایجاب میکند . سیر تکاملی تمدن بشری ، امروزطوری است که ما میتوانیم دورنمای این دنیای آینده را بخوبی در افق ببینیم بی آنکه در این مورد به دوربینهای نجومی احتیاجی داشته باشیم -در این صورت ، هم منطق و عقل سلیم وهم نیك اندیشی ووجدان بشری بما حکم میکند که استقرار چنین جامعه ای راهرقدر ممکن باشد تسهیل کنیم، تاجامعه سالمی بوجود آید که اجزاء آن ،یعنی فرزندان ما ونوادگان ما برای همیشه از ابتلائات اجتماعی کنونی ما و رنجهای روحی وجسمی که ما با آنها دست بگریبانیم خلاص شده باشند.

*** جامعه ای بیمار**

چرا امروزه ما با این رنجها دست بگریبانیم ؟ برای اینکه متاسفانه جامعه کنونی ما بخلاف آن اجتماعی که دورنمای آنرا در برابر خویش داریم ، جامعه ای بیمار است و این بیماری در تمام سطحهای آن بچشم میخورد چه در سطح بین المللی ، چه در سطح ملی ، چه حتی در سطحهای شهری و خانوادگی.

البته مقصودم این نیست که این بیماری فقط امروز بوجود آمده است. آنچه جامعه کنونی بشری را دچار تشنج و پریشانی میکند، زاده عواملی است که ریشه مزمن دارند . محرومیتها ، تبعیضها ، ستمگریها، تعصبات ، کینه توزیها ودشمنیها، فقر ، جهل ، گرسنگی ، بیسوادی، همه اینها بیماریهائی است که از گذشته برای ما بارث رسیده است. منتها تفاوت اساسی وضع امروز ما باگذشته ، این است که اکنون ما دریافته ایم وجود این آفات امری طبیعی واجتناب ناپذیر نیست، درست بهمان ترتیب که دریافته ایم بیماریهائی از قبیل وبا وطاعون بلایائی اسمانی وغیر قابل اجتناب نیستند.

البته توجه بدین واقعیت ، برای نوع انسان نگرانی و اضطرابی پدید آورده است که اتفاقا همان مایه نجات او است . تاوقتی که پدران ما امری طبیعی میدانستند که درصورت بروز وبا یا طاعون خود رابدست تقدیر بسپارند ودر انتظار مرگ بنشینند، ضباحس سر نشی وخصیبی نیز نداشتند. ولی ما اکنون این عصیان را داریم ، زیرا بخلاف اسلاف این بیماری را بامهمه وحشتزائی اسلاف- چاره ناپذیر نمیدانیم ،وبهمین جهت پیشاپیش بسراغ پیشگیری میرویم ودر هنگام بروز اپیدمی ،تمام افراد جامعه را برای مبارزه با آن بسیج میکنیم . نتیجه این نگرانی واین عصیان ، این است که امروزه نوع بشر تقریبا گریبان خودرا از این بلایا خلاص کرده است .

*** باین دلیل ساده**

اگر این حقیقت در مورد بیماریهای جسمی صادق است، بهمان اندازه میتواند در مورد بیماریهای اجتماعی نیز صادق باشد، بدین دلیل ساده که هم اکنون نتایج موفقیتهای بشری را در قسمتی از این زمینه ها بچشم می بینیم . مثلا قرنهای دراز دنیای ما شاهد جنگهای خونین مذهبی بود که بنظر امری نه تنها طبیعی بلکه مقدس جلوه میکرد، اما اکنون بشر بدین حقیقت اعتقاد یافته است که همه مردم جهان آفریدگان یك خداوندند و هر کدام حق دارند او رابصورتی که مایلند پرستش کنند. اگر در منشور ملل متحد تصریح شده است که افراد بشر درین مورد حق مساوی دارند ، نه برای آن است که این منشور خواسته باشد این حق را بجامعه بشری تلقین کرده باشد، بلکه برای آن است که واقعیتی رابیان کند که بشر امروزی آنرا قبول کرده است.

*** رژیم های استعماری**

بهمین ترتیب روزگاری وجود رژیم های استعماری امری طبیعی بنظر میرسید ، زیرا منطق رایج این بود که دولتهای زورمند ملل ضعیفتر را بزیر سلطه خود در آورند و آنها را بنفع خویش استثمار کنند. ولی امروز نه فقط ضعیفان چنین استثماری را طبیعی و اجتناب ناپذیر نمیدانند، بلکه حتی قسمت اعظم از دولتهای استعماری سابق ، خود نیز به عدم امکان ادامه این وضع پی برده وآنرا برای همیشه کنار گذاشته اند .

بنابراین اگر اجتماع امروزی ما از گذشته مضطرب تر و آشفته تر است برای این است که در عین آنکه به دردهای خود پی برده بدین حقیقت نیز پی برده است که هیچیك از این درد ها اجتناب ناپذیر نیستند، ولاجرم باید بعنوان یك بیماری راه درمان آنها را جستجو کرد .نگرانی و اضطراب بشر امروز در واقع محرك آن تلاش مقدسی است که باید جامعه انسانی را در زمینه اجتماعی نیز مانند زمینه جسمانی ، بصورت جامعه ای تندرست درآورد .

*** عصیان و خشونت**

متاسفانه این تلاشها همیشه صورتی سنجیده و منطقی ندارد ، و درنتیجه در بسیاری از موارد از طرف افراد مختلف بصورت عصیانها و خشونتها، یابصورت سرخوردگیها و واکنش های منفی بروز میکند . این عکس العملها بهر حال منعکس کننده این حقیقتند که این افراد از هر زاویه ای که بجامعه ما نگاه کنند آنرا جامعه ای بیمار خواهند یافت .

فی المثل درعالیترین سطح، یعنی درسطح جهانی چه میبینند ؟ یك جامعه بشری را که قانونا و اخلاقا همه افراد آن با حق مساوی بدنیا آمده اند ، ولی عملا در آن عده کثیری از گرسنگی میمیرند وعده قلیلی نمیدانند ازفرط سیری چه کنند ، دنیائی رامیبینند که بین یك عده ملل مرفه و یك عده خیلی زیادتر ملل فقیر تقسیم شده است ، دنیائی که در آن عایدی ملی ۵۰ در صد جمعیت دنیا فقط ۱۰ در صد عایدی جهانی ، و در مقابل عایدی ملی ٤ در صد از همین جمعیت ٤۰ در صد عایدی جهانی است ، دنیائی که در آن براثر کم غذائی مزمن که اکنون تقریبا سه ربع مردم جهان گرفتار آنند ، از ٦۰ میلیون نفر که سالانه میمیرند مرك ۳۰ تا ٤۰ میلیون نفر ناشی از اثرات کم غذائی وتغذیه ناقص است ، و این مسئله ای است که امروز برای صد ها میلیون نفر از مردم جهان مسئله اصلی یعنی مسئله مرك و زندگی است .

بموازات مسئله گرسنگی ، مسئله بیماری بچشم میخورد . آمار رسمی حکایت میکند که در حالیکه امروزه نسبت مرك و میر در امریکا و اروپا در حدود ۱۰ در صد است ، این رقم در آمریکای لاتین ۱۷ در صد و در آفریقا وآسیا ۲۵ تا ۳۰ در صداست. نسبت مرك ومیر کودکان در ایالات متحده ۳۰ در هزار ، و همین نسبت درآفریقا ۲۰۰ تا ۲۵۰ در هزار است .

حد متوسط عمر که در امریکای شمالی و اروپای غربی در حدود ۷۰ سال است در آسیا و آمریکای لاتین کمتر از ٤۰ سال ، و در برخی کشور های آفریقائی و آسیائی حتی کمتر از ۳۲ سال است .

آیا میتوانیم امیدوار باشیم که لااقل این تفاوت فاحش در حال از بین رفتن است ؟ متاسفانه واقعیت درست از عکس این حکایت میکند. شاید در این مورد تذکر گزارش دبیر کل سازمان ملل متحد کافی باشد که: «فقر و بیماری بیشتر مردمان کشور های در حال رشد جهان روبه فزونی است . در این گزارش پیش بینی می- شود که در سال ۱۹۷۰ تعداد بیکاران ومردان و زنانی که از بیماری و گرسنگی رنج خواهند برد بمراتب بیش از امروز باشد .»

نتیجه این وضع آن مشکل اساسی است که غالبا بدان اشاره شده ودر کنفرانس های بین المللی بخصوص در آخرین کنفرانس که اخیرا در رد هلی نو برگزار شد بتفصیل مورد بحث قرار گرفته است . این مشکل این است که در وضع کنونی ، نه تنها فاصله ملل غنی و فقیر کم نمیشود ، بلکه این فاصله روز بروز زیادتر میشود.

اخیرا دبیرکل سازمان ملل گزارش داد که بین سالهای ۱۹٦۰ تا ۱۹٦۲ در حالیکه درآمد سالانه سرانه درکشور های پیشرفته در حدود ۱۰۰ دلار افزایش یافته این رقم برای کشور های در حال رشد حتی به ۵ دلار هم نرسیده است .

*** بیسوادی**

در مورد مسئله خطیر بیسوادی ، وضع بهیچوجه بهتر از این نیست. طبق آماری که توسط یونسکو تهیه شده ، در حال حاضر بیش از ۷۰۰ میلیون بزرگسال بیسواد و بیش از یك میلیارد نفر بیسواد بطور کلی در روی زمین وجود دارند که ازآن ها ۹۰ در صد ساکن آفریقا و آسیا و آمریکای لاتین هستند ، و این وضعی است که نه تنها از لحاظ اخلاقی و انسانی وحشتناك است ، بلکه صرفا از لحاظ اقتصادی نیز ، یك سرمایه عظیم بشری را براثر جهل و بی اطلاعی توده های وسیعی از مردم جهان بیحاصل میگذارد .

ترازنامه مجموع این آمارها و این واقعیت ها چه نشان میدهد ؟ در یك طرف یك عده از مردم جهان را که از رفاه اقتصادی. ازبهداشت کامل، از غذای خوب ، از دانش پیشرفته ، از سطح زندگی عالی برخوردارند ، در طرف دیگر توده عظیم مردمی دیگر را که با فقر گرسنگی ، بیماری ، جهل و سطح زندگی کمتر از حداقل لازم، دست بگریبانند . آیا براستی میتوان گفت این دسته دوم نیز از همان افراد انسانی هستند که خداوند آنها را اشرف مخلوقات نامیده است ؟

در آغاز قرن گذشته ، شاعر بزرك انگلیسی سموئل تایلر کلریج گفت :

اعلاحد ارتقاء بشری ،
وشکوه نیمروزی ما ، عبارت از
این است که بدانیم ،
ما اجزای یك کل اعجاب انگیز
میباشیم .

ولی آیا وجدانا میتوانیم قبول کنیم که آن فرد مرفه ، تندرست، سیر وباسواد بشری با این آدم ناتوان ، گرسنه و بیسواد ، هر دو عضو متساوی الحقوق یك واحد هستند ؟ این است دورنمائی که یك فرد با حسن نیت . در یك نظر کلی به سطح بین المللی جامعه بشری در برابر خود می بیند .

اما در سطح ملی ، حتی درسطح های شهری و خانوادگی نیز وضع غالبا بهتر از این نیست . تبعیضات نژادی ، امتیازات طبقاتی ،بیعدالتی های اجتماعی ، تجاوز به آزادی های فردی هنوز در بسیاری ازنقاط جهان رواج دارد . طرز تربیت صحیح نیست و به احتیاجات روحی افراد توجه کافی نمیشود . البته نباید این واقعیت را فراموش کنیم که اگر ما از توجه به بیماری اجتماع خویش ناراحت هستیم ، اگر دنیا را تا حد زیادی تاریك می بینیم و مشاهده بیعدالتیها و آلامی که نوع بشر با آنها دست بگریبان است ما را رنج میدهد ، باید خواه ناخواه این فکر در ما بوجود آید که در برابر این رنج عمومی ،ناراحتیها ورنجهای خصوصی خود ما، چه در سطح خانوادگی وچه حتی در سطح شهری و مملکتی درجه دوم اهمیت را دارد، ووقتی جزء میتواند اصلاح شود که قبلا «کل» اصلاح شده باشد .

*** عصیان منفی**

نتیجه تمام این مظاهر بیماری که در جامعه ما بچشم میخورد ایجاد حس سرخوردگی در نزد بسیاری از افراد است که آرزوی دنیای بهتر و جامعه ای سعادتمندتر را دارند ، و انسانی را میخواهند که بقول کنفوسیوس «فارغ از اضطراب ،فارغ از تردید ، فارغ از ترس» باشد .

در این جاست که این افراد ، برحسب روحیه و برحسب تربیت خود بدوطبقه متفاوت تقسیم می شوند : یك عده بدنبال مبارزه مثبت میروند تا از راه فعالیتهای سیاسی و اجتماعی ،از راه فعالیتهای علمی یافرهنگی ، ازراه فعالیتهای اقتصادی و از راههای مشابه دیگر سعی در تعدیل وضع اجتماعی و تبدیل آن به جامعه ای بهتر و سالمتر کنند، ولی عده ای دیگر بعلت سرخوردگی، راه منفی پیش میگیرند. میکوشند. تا ارتباط خود را با همه مقررات و سنن اجتماع قطع کنند، فقط بدین منظور که عصیان منفی خویش را نسبت بمقررات اجتماع ازاین راه بروز داده باشند .

با این همه ، راه خدمتگزاری واقعی باجتماع و بعالم بشریت ، بروی این دسته از افراد نیز بسته نیست ، زیرا اینان اگر هم نخواهند یا نتوانند خود را باسازمانهای سیاسی و اجتماعی موجود تطبیق دهند باز میتوانند ازراههای بینواسطه تر و شاید کوتاه تر در نیل به هدف اصلی خویش بکوشند .

باید تذکر دهم که مراد من ازاشاره به سازمانهای سیاسی و اجتماعی موجود ، هیچیك ازمرامهای انعطاف ناپذیر و خشك سیاسی یا اقتصادی نیست ، زیرا اصلی که ما در کشور خویش آنرا بصورت یك واقعیت پذیرفته ایم ،این است که با پیشرفت عظیم علم و صنعت وبا اکتشافات واختراعات بیشمار ، وبا دورنمای قدرت روزافزون تکنولوژی وتاثیر آن در جامعه بشری ،دیگر بسیاری از افکار و اصول سیاسی، و«ایسم» های گوناگونی که در گذشته به عنوان حقائقی جاودانی و تغییر ناپذیربما عرضه شده اند کهنه شده وجوابگوی نیازمندی های امروزی جامعه بشری نیستند. براساس این اعتقاد ، ما درانقلاب اجتماعی همه جانبه کشور خودمان درسالیان اخیر، این راه را برگزیدیم که بجای پیروی از مقررات غیر قابل انعطاف ،از میان همه اصول ومرامهای موجود آنچه را برای خود مناسبتر تشخیص دهیم و بیشتر پاسخگوی احتیاجات خویش بیابیم برگزینیم ، ودر خارج از این مرامها و اصول نیز ، عواملی را که مفید یا ضروری بدانیم خودمان با توجه به شرایط و مقتضیات ملی ابداع کنیم ، و ازترکیب همه اینها برنامه تحول ملی خود را بصورتی که هرچه بیشتر و کاملتر بتواند منافع مادی و معنوی ما را تامین نماید طرح وتدوین کنیم وآنرا مورد اجرا قرار دهیم . البته اصولی هست که ما آنهارا در هر شرائطی ، اصول غیر قابل تغییر میشماریم . اولین این اصول احترام به شخصیت فردوایمان بدین حقیقت است که فرد برده دولت نیست ، بلکه این دولت است که باید خدمتگزار افراد مملکت باشد . اصل دیگر این است که منابعی که خداوند- خلق ما عمیقا بدو اعتقاد داریم- خلق فرموده و آنهارا در اختیار بشر قرارداده است بی آنکه خود افراد در این مورد زحمتی کشیده وتلاشی کرده باشند ، از قبیل جنگلها و مراتع و آبها و بطور کلی ثروتهای بزرك طبیعی که مالکیت فردی آنها می تواند جنبه استثماری پیدا کند، نمی توانند بافراد معین تعلق داشته باشند ، بلکه مال جامعه هستند. غیر از این اصولی که پایه های انقلاب اجتماعی ما هستند و از نظر ما حقائقی تغییر ناپذیرند ، سایر امور چون مربوط به پیشرفت های علمی و تکنولوژی هستند نه تنها می توانند تغییر کنند ، بلکه اصولا باید تغییر کنند ،تا از این راه سیر تکاملی بشر بتواند براه خود ادامه دهد وباصطلاح «درجا» نزند .

این سیر تکاملی جامعه بشری یك شرط اصلی و قطعی دارد ،و آن این است که بهر حال میباید برپایه همکاری هرچه بیشتر جوامع بشری و براساس تفاهم متقابل و اشتراك مساعی عمومی در رفع مشکلات جهانی و ملی متکی باشد وبهمین جهت است که ما اعتقاد داریم بهترین راه این تشریك مساعی در هر اجتماع ، با هر رژیمی وهرسیستمی ، اصول تعاونی است، که ما اکنون می کوشیم تا آنرا اساس کار اجتماع نوین خود قرار دهیم .

*** راه ما**

البته همانطور که مادر اجرای اصول مختلف انقلاب اجتماعی خود از دیگران تقلید نمی کنیم ، توقع آن نیز نداریم که دیگران چشم بسته از ما پیروی کنند . من در اینجا فقط واقعیت آزمایش وسیعی را که اکنون در کشور من درراه است مطرح می کنم ، وبردیگران است که مفید بودن یا نبودن چنین آزمایشی را برای خود تشخیص دهند . این واقعیت این است که اکنون اجتماع ایرانی بصورت یکپارچه وبا ایمان واعتقاد وباهیجانی بیسابقه به راهی میرود که در عمل نتایجی از هر حیث مثبت ودرخشان برای آن دربر داشته است .

از جمله اصول این آزمایش ، اصلاحات ارضی و سهیم شدن کارگران تا ۲۰ درصد درسود ویژه کارخانه ها ، ونیز ایجاد سازمانهای متشکلی است که ما آنها را «سپاهیان انقلاب سفید ایران» نامیده ایم .

بقیه در صفحه بیست و یکم

صفحه ورزشی این شماره بعلت کثرت مطالب استثنائا تعطیل شد و نتایج مسابقات کشتی قهرمانی کشور و دیگر خبر های ورزشی در صفحه ۲۱ چاپ شده است .

موضوع فرانکفورت غیر از این حرفهاست!

این حقیقت را واقعیتها ثابت می کنند !

امروزه فرانکفورت سومین فرودگاه پرکار اروپاست . اغلب مسافرانیکه درآنجا پیاده میشوند ، چندی در فرانکفورت می مانند . برای ایشان وهمچنین برای شما، ما برنامه ویژه ای تنظیم نموده ایم ، که همه محسنات فرانکفورت را در دسترس شما قرار میدهد . دفترچه « توقفی در فرانکفورت » با اطلاعات وجزئیات کامل آماده است.

فرانکفورت سرشار از زندگی وشادی است . مدت توقف شما هرچه باشد، بازهم فرصتهای بسیار جالب ودلچسبی خواهید داشت. کالاهای گوناگون ازسراسر جهان، بویژه فرآورده های صنعتی آلمان ، به قیمتهای مناسب دریك محل معین فراهم گردیده است. ازجهت گشت وتماشا، همه روزه گردشهائی درفرانکفورت وهمچنین به نقاط زیبای همجوار مانند کازینوهای ویسبادن و بادهومبورگ ، شهر تاریخی هایدلبرگ ، روستاهای تاکستانی وقصرهای رمانتیك بساستانی در دسترس شما می باشند . حتی برای توقف یك روزه در فرانکفورت ترتیب خاصی باهتلهای خوب داده شده است .

رستورانها وکافه تریاهای گوناگون برای هرسلیقه وامکان پولی در همه جا بچشم میخورد . زندگی شبانه فرانکفورت پرهیجان وشگفت انگیز است. شما میتوانید بین میکده های محلی آدام یا پراز نغمه ونوا و یا باشگاههای شبانه عالی با نمایشهای هنری انتخاب فرمائید . برای ترتیب دادن دلخواه شما و یا کسب اطلاعات ، گیشه ی مخصوص « میز توقف » در فرودگاه آماده است . سرویس اتوبوس بین فرودگاه وشهر هر ۱۰-۱۵ دقیقه آمد وشد می کند .

شما از فرانکفورت لذت خواهید برد !

۴ پرواز درهفته از تهران .

برای اطلاعات بیشتر به آژانس مسافرتی یا تای خودتان مراجعه فرمائید ویا به :

لوفت هانزا

تهران، خیابان فردوسی ، تلفن ۳۰۵۱۶۵/۶۹ - آبادان : هانزا الاین تلفن ۲۴۸۱ شیراز : تلفن ۷۰۶۸

AMERICAN STANDARD IDEAL STANDARD

دستگاههای

تهویه مطبوع کامل

با قدرت خالص (با برق ۵۰ سیکل سه فاز)

۵ تن و ۷٫۵ تن و ۱۰ تن

مناسب برای نصب درهر نوع :

سالن - فروشگاه - رستوران - هتل

بیمارستان - ویلا و آپارتمان

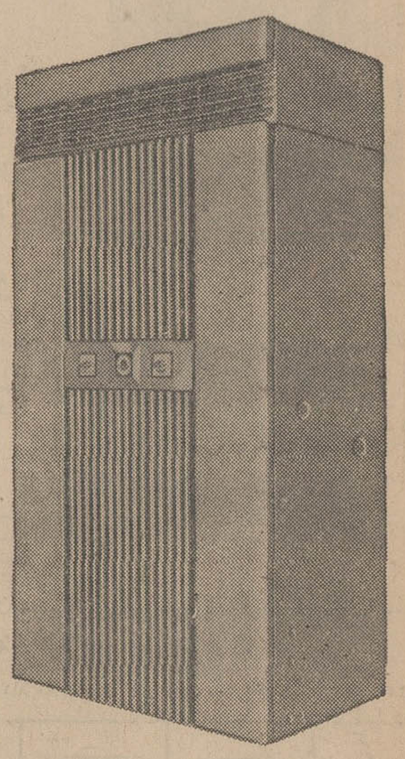

ساخت

ایده آل استاندارد

RADCO رادکو

برای کسب اطلاعات بیشتر وخرید به : شرکت سهامی رادکو

خیابان شمیران درب دوم عشرت آباد تلفن های ۳-۲-۷۲۱۴۱ مراجعه نمائید

خبرهای روز

وزیر دارائی هفته آینده باروپا میرود

آقای دکتر فرهنگ‌مهر نماینده ایران‌در هیئت مدیره اوپك دیروز برای شرکت در جلسات هیئت مدیره «اوپك» به وین عزیمت کرد.

هیئت مدیره «اوپك» معمولاقبل از تشکیل کنفرانس‌وزیران«اوپك» جلسه خودرا تشکیل میدهد و گزارش این‌جلسات که بررسی تمام امور اوپك‌می‌باشدبه کنفرانس وزیران که در تیرماه‌تشکیل‌خواهد شد داده می‌شودآقای‌دکترآموزگار وزیردارائی دراوایل هفته آینده‌در راس هیئتی‌دراین کنفرانس‌شرکت خواهد کرد.

شرایط ثبت نام داوطلبان امتحان متفرقه

تاریخ ثبت‌نام و شرایط شرکت در امتحانات شهریور ماه داوطلبان دوره اول و دوم متوسطه اعلام شد.

ثبت‌نام از داوطلبان از روز ۱۰ تیر ماه آغاز میشود و تا روز ۱۵ مرداد ماه ادامه خواهد داشت. فارغ‌التحصیلان دانشسرای‌مقدماتی، پنجم علمی، سوم متوسطه وششم ابتدائی و کسانیکه سال گذشته در امتحانات متفرقه شرکت کرده‌اند میتوانند بدون ارائه کارنامه‌های سنواتی و فقط باارائه آخرین‌مدرك خود در امتحانات متفرقه ثبت‌نام کنند،ضمنا مردودین دوساله‌سالهای اول و دوم هنرستانها نیز میتوانند باپرداخت حق ثبت‌نام درامتحانات آخر سال کلاس مربوطه بعنوان متفرقه شرکت کنند و در صورت موفقیت در امتحان در سال‌تحصیلی بعد جزو هنر جویان کلاس بالاتر ادامه تحصیل دهند، این عده برای اخذ معافیت خدمت وظیفه خودباید شخصا اقدام نمایند.

* نتایج ششم متوسطه

اعلام نتایج امتحانات ششم‌نهائی متوسطه و متفرقه از روز دوشنبه ۲۷ خردادآغاز میشود ونتایج‌بتدریج تااواخرهفته‌اول‌تیر ماه اعلام‌میگردد.

بازدید ازدانشکده افسری

ساعت ده‌وسی دقیقه‌بامداد امروز ژنرال کومارانکالام رئیس ستاد کل ارتش هند و همراهان از پیشرفت های نوین دانشکده افسری دیدن نمودند.

نتایج کشتی فرنگی قهرمانی ایران

هشنبه شب مسابقات کشتی‌فرنگی قهرمانی ایران که از بعد از ظهر یکشنبه هفته قبل درسالن آغاز شده‌بود با پیروزی تیم خراسان به پایان‌رسید، وبدون‌احتساب‌امتیازات تهران رده بندی به این شرح‌اعلام گردید.

خراسان با ۳۶ امتیازمقام‌نخست رابدست آورد خوزستان با ۲۳ر۵ امتیاز دوم و فرمانداری کل‌لرستان با ۱۲۲امتیاز سوم، تیمهای استان مرکز، مازندران و آذربایجان شرقی چهارم تا ششم شدند.

عنوانهای‌اول‌تا سوم‌هروزن به این شرح بود.

وزن اول: ۱- یحیی طاهری‌از خراسان ۲- هوشنك سیف‌الهی از تهران ۳- علی‌دهکردی‌ازخوزستان

وزن دوم: ۱- رحیم قصاب از خوزستان۲- صادق ایمانی از کرمانشاه۳- سبحان خانیانپور از مازندران.

وزن سوم: ۱- حسین معرب از خراسان ۲- خسرو کیانی از خوزستان ۳-حمید جزایری از لرستان

وزن چهارم: ۱- حمید فخرائی ازخراسان ۲- منوچهر رضائی از لرستان ۳- محمد فخاری از گیلان

وزن پنجم: ۱- محمد رضا عربی ازخراسان ۲- مرتضی علی نقیان از تهران ۳- ایرج کاهیرده از خوزستان

وزن ششم: ۱- محمد حسین جمال ازاستان‌مرکزی۲-نصرت‌الله گودرزی از لرستان۳-احمدشاهرخ از همدان.

وزن هفتم: ۱- خیرالله‌امیری‌از استان مرکزی ومحمدعلی‌صحرائی ازخراسان «مشترکا» ۳- مسعود مشهدی‌آقا از تهران

وزن هشتم: ۱- محمد علی‌نجار زاده از آذربایجان شرقی ۲- عبدالرضا رشیدی از لرستان ۳- محمد علی کتیرائی‌ازاستان‌مرکزی

ورود

آقای‌دکتر عبدالحسین‌طعمه متخصص بهداشت روانی که در وزارت بهداری امریکا مقام معاونت اداره بهداشت روانی را بعهده‌دارد، برای مطالعاتی در امر معالجه‌روانی معتادین بتهران اعزام شده است.

فیلم و موزیك برای مردم

فیلمهائی از ترقیات و اصلاحات کشور در نقاط مختلف شهر برای ساکنان تهران نمایش داده میشود ودسته های موزیك برای مردم آهنك های نشاط انگیز خواهدنواخت.

این اقدام بدستور آقای نخست وزیر از بعد از ظهر دیروز بمورد اجرا گذاشته شد.

برنامه نمایش فیلم و موزیك از ساعت ۱۹ تا ۲۱ بشرح زیر اجرا میشود:

۲۵ خرداد در پارك ولیعهد بی‌سیم نجف آباد - ۲۶ خرداد در پارك‌نارمك ۲۷خرداد در پارك ۲۵ شهریور (شمال انبار دخانیات) ۲۸ خرداد درجلوی عمارت راه آهن - ۲۹ خرداد در ورزشگاه شهباز.

فیلمهائی که برای مردم نمایش داده میشود فیلم تاج برای ملت و فیلم شقایق سوزان است.

وحشت ازسیاره (ایگاروس) در رشت

خبربرخورد احتمالی سیاره «ایکاروس» با زمین که از قول خبرگزاریهای مهم دنیا بسراسر جهان مخابره شده موجی‌از وحشت درشهرستانها بوجود آورده‌است. روزگذشته با انقلاب هوا و رعدو برق شدیدی که در رشت رویداد. این‌وحشت‌افزایش یافت تا آنجاکه درشهر شایع شد این انقلاب‌هوا ورعدو برق رابطهٔ مستقیم با نزدیك شدن «ایکاروس» به زمین دارد. بهمین جهت عده کثیری ازاهالی به مساجد پناه بردند و نماز وحشت خواندند ! برخی نیز دیشب بخواب نرفتند و تا صبح چشم بر آسمان داشتند !

۳۰ میلیون اعتبار برای تغییر وضع «قلعه»

انجمن مبارزه با فحشاء اعلام کرد که سازمان برنامه برای تغییروضع قلعه و ساکنان آنجا سی میلیون ریال اعتبار تصویب کرده و محل خرج بانظر انجمن‌معین خواهدشد، این انجمن پیشنهاد کرد قلعه‌شهر نو تخریب و در آنجا استادیوم‌ورزشی برای ساکنان جنوب و غرب تهران ساخته شود.

نصب کارخانه برق ۳۰۰ هزار کیلوواتی در دشت شهریار

شرکت برق منطقه‌ای تهران در منطقه دشت شهریار مقدمات‌نصب دوواحد مولدبرق یکصد و پنجاه هزار کیلوواتی رافراهم کرده‌است.

در دشت شهریاربرای این‌منظور چند میلیون مترمربع‌زمین‌خریداری شده و برای خرید مولدها بایك کمپانی مشغول انعقادقرار دادهستند مقامات مسئول برق منطقه‌ای اعلام کردند که بانصب این واحد برق در وضع کشاورزی واجتماعی‌دشتهای شهریار، قزوین ،ورامین و همچنین پیشرفت صنایع در این دشت کمك موثری خواهد کرد.

کارخانه جدید برق تهران که در شهریار نصب میشود بزرگترین کارخانه در خاورمیانه بوده و با سوخت مایع‌و گاز کار خواهد کرد.

مدیر کل جدید

بدستور آقای دکتر هوشنك نهاوندی وزیر آبادانی و مسکن، بانو عزت آقاولی بسمت مدیر کل وزارت آبادانی و مسکن و مشاور عالی وزیر آبادانی و مسکن و مجری طرحهای خانه‌داری هماهنگی و برنامه های اجتماعی زنان روستائی در این وزارتخانه منصوب گردید.

سیل در تبریز

بنابگزارش خبرنگار مادرتبریز: از بعدازظهر روز پنجشنبه گذشته ریزش باران و تگرك توام با رعدو برق در تبریز و سایر نقاط اطراف شروع گردید و بدنبال آن سیل نسبتا شدیدی درشمال شهر جاری شد. بر اثر جریان سیل جاده تبریز به آسایشگاه جذامیان در منطقه«باباباغی»دچارسیل‌بردگی شد

ریزش باران در کلیبر نیز باعث انهدام پل‌تازه‌سازی درخیابان‌کلیبر شد و در اطراف رودخانه این شهر چندین خانه بعلت جریان سیل شدید ویران گردید.

گزارش خبرنگار ما در«زنوز» حاکیست: از روز پنجشنبه هفته گذشته ریزش تگرك شدیدی در «زنوز» آغاز شد و بهمین جهت خسارات سنگینی بباغات و مزارع کشاورزی خصوصابه‌محصول«سیب» در این منطقه وارد آمد وزن هر دانه تگرك ۲۵ گرم گزارش‌شده است.

در قریه «چاقلی‌گزلی» از توابع کلیبر سه نفر باسامی موسی، بانو آیزن و حسنعلی طعمه سیل گردیده‌و کشته شدند.

گزارش خبرنگار ما در شاهپور حاکیست:از بعد از ظهر دیروزریزش برف نسبتا شدیدی در ارتفاعات‌کوه «اوریل» و دهات اطراف شروع‌شد.

اعضاء هیئت مدیره کانون وکلا انتخاب شدند

محمد رضا فیض مهدوی — سید هاشم وکیل — مسعود اعتصام — ارسلان خلعت‌بری — اسمعیل زاهد — دکتراحمد هومن — عباس نراقی — محمد حسن صابرزاده

دکترمحمد حسین موسوی‌امین — دکترحبیب دادفر — علی شهیدزاده — دکتر علی خادم — محسن پزشکپور — کاظم یگاه — جلیل محسنین — سیدعلی هاشمیمان

● دراین‌دوره ۸ عضوجدید وارد هیئت مدیره شدند

ساعت ۹ بامداد امروز قرائت‌آراء انتخابات چهاردهمین دوره هیئت مدیره کانون وکلای دادگستری پایان یافت و از ۶۹۰ رای ماخوذه که دو برك آن از طرف رای دهندگان امضاء شده بود و بحساب نیامد، این آقایان بعضویت هیئت مدیره کانون برگزیده شدند.

۱- محمد رضا فیض مهدوی ۳۵۸رای
۲- سید هاشم وکیل ۳۵۶ رای
۳- مسعود اعتصام ۳۴۲ رای
٤- ارسلان خلعتبری ۳۳۱رای
٥- اسمعیل زاهد ۳۲۶ رای
٦- جعفر منصوریان ۳۰۹رای
۷- دکتر احمد هومن ۳۰۶رای
۸- عباس نراقی ۳۰۱ رای
۹-محمدحسن صابرزاده ۲۸۸رای
۱۰ دکتر محمد حسین موسوی امین ۲۸۷ رای
۱۱- محمد رضا جلالی نائینی ۲۸۷ رای
۱۲ - دکتر حبیب دادفر ۲۸۲رای
۱۳ - علی شهید زاده ۲۷۵رای
۱٤ - دکتر علی خادم ۲۷۲رای
۱٥-محسن‌پزشکپور ۲۷۲رای
۱٦ - کاظم یگاه ۲٦۷رای
۱۷- جلیل محسنین ۲٦٤رای
۱۸ - سید علی هاشمیان ۲٦۳ رای

ضمنا این آقایان نیز در ردیف های ۱۹ تا ۲۵ قرار گرفتند.

۱۹ - ابوالقاسم تفضلی ۲٤۹رای
۲۰ - اسدالله صوفی ۲٤٥رای
۲۱-دکتر محمد تقی دامغانی۲٤۰رای
۲۲ - فرج الله اکبر ۲۳۷رای
۲۳ -دکتر محمد شاهکار ۲۲۸رای
۲٤ - حسینقلی‌کاتبی ۲۲۷رای
۲٥ - دکتر جواد واحدی ۲۱۷ رای

● چهره‌های جدید

چهره‌های جدیدی که‌در دوره گذشته عضو هیئت مدیره کانون وکلاء نبودندودر این‌دوره بعضویت انتخاب شده‌اند .عبارتند ازآقایان مسعود اعتصام، دکتر احمدهومن، دکتر محمد حسین موسوی‌امین، محسن پزشکپور ، اسمعیل زاهد، محمد رضا جلالی نائینی ، دکتر علی خادم و علی هاشمیان .

اشخاصی که جزو هیئت مدیره دوره گذشته بودند ولی‌در این‌دوره انتخاب نشدند عبارتند از آقایان دکتر محمدشاهکار-فرج‌الله‌اکبر- کاتبی -امامی اهری - ابوالقاسم تفضلی - دکتر محمدباقرشریعتزاده اسدالله صوفی - عبدالحمیداردلان

در برنامه تحصیلات دانشگاهی تجدید نظر میشود

آقای هویدا نخست‌وزیر که‌بعد از ظهر دیروز در مراسم فارغ - التحصیلی‌مدرسه«کامونیتی»معروف به مدرسه آمریکائی ها صحبت‌می کرد، به فارغ‌التحصیلان جوان توصیه‌کرد که‌پیوسته‌معلومات‌تازه فراگیرند، زیرا انسان برای‌آنکه محیط پیرامون خود را درك کند، بایستی همواره باتحولات همراهی نماید.

نخست‌وزیر پس از ذکر خاطراتی از دوران تحصیلی‌خویش اظهار داشت: زمانی که من‌همسال شمابودم در سخنرانی هائی که برای ما ایراد می کردند، همیشه مسئله نسلهای آینده و وظایف آن نسبت باجتماع مطرح میشد. باری اگر آن سخنها در بیست‌سال پیش زاده خیالات واهی بنظر میرسید امروزه همان‌سخنان ممکن است‌حائزاهمیت‌بسیارباشد.

● نیازمندیهای تازه

آقای هویدا پس از اشاره به اهمیت آموزش‌وپرورش در امر توسعه و پیشرفت ملل اظهارداشت درگذشته وحتی تا همین اواخر زندگی بدو دوره مجزا و نابرابر تقسیم میشد دوره نخستین که کوتاه تر بود صرف آموزش و پرورش میشد و دامنه آموزش و پرورش تاندان حد بود که‌برای آماده کردن فردبنحوی که بتواند نقش موثری در اجتماع ایفاکند لازم شمرده می شد. فرد دربقیه عمرش از معلوماتی‌که در دوره نخستین فرا گرفته بودبرخوردار بود. ولی آموزش وپرورش‌بدین مفهوم دیگر پاسخگوی نیازمندی های دنیای معاصر نیست.پیشرفت های علمی تسریع تحول وتکامل اجتماعی اقتصادی وسیاسی تامین دموکراسی در زندگی فرهنگی مهاجرت گروه های انبوه مردم روستانشین بشهر ها و بالاخره رشد دانش نیازمندیهای کاملا تازه‌ای پدیدآورده است امروزه وظیفه‌اساسی آموزش‌وپرورش بیار آوردن بزرگسالانی است که بتوانند همگامی علمی و فنی خود را باتحول و تکامل جهان حفظ کنند بعبارت دیگرآموزش‌وپرورش بایستی در عین حال که سنن و تجربیات گذشته را حفظ میکند، فرد را بنحوی آماده کندکه‌درهر آن بتواند با دشواریهای آینده روبروشود.

* تغییرات سریع

آموزش وپرورش برای آنکه‌در انجام این وظیفه توفیق یابد بایستی جهانی‌و دائم باشد. بنابراین شما خواه‌شغلی‌در پیش گیرید و خواه بتحصیل ادامه دهید ناگزیرهستید که‌پیوسته معلومات تازه فرابگیرند چه دراین عصر اتم که‌عصرتغییرات سریع است انسان برای آن که محیط پیرامون خود را درك کند بایستی همواره با تحولات‌همراهی کند دوستان جوان من: جهش جهان، لزوم وابستگی متقابل وروز افزون ملت ها بیکدیگر نمودار این نکته است که‌جهان مارفته‌رفته بصورت یك منظومه نجومی در می آید که حرکت تمام سیارات آن وابسته بیکدیگراست.

بنابراین پیشرفت بیشتر جهان نو به پیشرفت مساوی ویکسان‌یکایك اعضای ان بستگی دارد .لیکن این‌امر تحقق نخواهد یافت مگر آنکه شکاف و فاصله فنی‌وعلمی واقتصادی میان کشور های توسعه یافته و ممالك در حال توسعه پوشانده شود.

* تجدید نظر در برنامه

آقای نخست‌وزیر انگاه از سوابق فرهنگی و علمی ملل خاور نزدیك و مخصوصا ایرانیان سخن گفتند وچنین اظهار داشتند: طبیعی‌است که پرتو دانش که‌زمانی از منطقه مادرخشیدن گرفت دگر باره بسوی ما ودیگران بازتابد، چنانکه همه ما ازمواهبش بهره‌ور شویم.

این کاری‌است‌که مابسهم خود در انجامش میکوشیم :به‌این‌انقلاب اجتماعی که بابتکار شاهنشاه ما پدید آمده کشور ما اینك راه‌ترقی را در پیش گرفته‌است.

باایجاد سپاه دانش وپیکارخستگی ناپذیری علیه‌بی سوادی،ومابامحای جهل که بزرك ترین مانع‌توسعه وعمران کشوراست برخاستیم ،از سوی دیگر ضرورت تطبیق نظام فرهنگی خود رابانیازمندیهای آینده و ساختن زیربنای علمی کشور خویش را از یاد نبردیم . باتوجه بهمین امر بود که اخیراوزارتخانه جدیدی بنام وزارت علوم وآموزش عالی‌تاسیس گردید وظیفه این وزارتخانه عبارت‌است این که در برنامه کنونی‌تحصیلات متوسطه و دانشگاهی باتوجه به‌نیازمندیهای زندگی امروزی تجدیدنظر کندو یك برنامهٔ تحقیقات علمی رابنیان گذارد و توسعه دهدکه هدفش فراهم آوردن تسهیلاتی است‌که برای روبروشدن باسومین هزاره تاریخ لازم‌است.

* غرش توپها

دوستان من:

مابسوی جهانی که‌دارای‌خصوصیات یك منظومه‌نجومی‌است پیش‌میرویم ولی از کجا میتوانیم مطمئن‌باشیم که‌روح عدالت ، تعقل ، بردباری و همکاری در چنین جهانی حکم فرما خواهدبود ، در حالی‌که در آستانه آن هنوز غرش توپها را میشنویم وشاهد کینه‌توزیهای‌نژادی و کشمکش های خونینی هستیم که بشریت را دچار نفاق وپریشانی کرده‌است بااین همه شما هرگز نباید دلسرد و نومیدشوید چه‌با اینکه مشکلات و دشواریهائی که دامنگیربشریت شده براستی‌عظیم جلوه میکند، در عین حال‌باداش فائق آمدن برآنها نیز بمراتب بزرگتر وپرشکوهتر خواهد بود

در پایان‌آقای هویدااز زحمات کارکنان مدرسه قدردانی کرد .و خطاب بفارغ‌التحصیلان گفت‌فردا تنهانسل شما است که‌با سفینه های غول بیکر فضائی بسوی‌سال دوهزار سفر خواهدکرد . پس بگذارید برای شماسفر خوش‌و پر موفقیتی را آرزو کنم ، لااقل دراین سفر شمابهیچ روادیدی جز دانش ودلبستگی‌خودتان‌نیازندارید.

ژنرال سالان از زندان آزاد شد

پاریس - ۱۵ ژوئن - رویتر - امروز بدستور پرزیدنت‌دوگل‌ژنرال سالان و ۱۰نفردیگر از رهبران شورش نظامیان فرانسوی‌درالجزایر و توطئه کنندگان علیه جان‌دوگل‌از زندان آزاد شدند.

ژنرال سالان درسال۱۹۶۱رهبری شورش ارتش فرانسه در الجزایر را بعهده داشت . اوباتفاق‌همقطاران خود با اعطای استقلال به الجزایر مخالف بود و طرفدار تز «الجزایر فرانسه» بشمار میرفت.

آزادی ژنرال سالان و رفقای او یکی ازشرایطی بود که فرماندهان ارتش فرانسه برای همکاری‌بادوگل در بحبوحه بحران‌اخیر این کشور بوی پیشنهاد کردند.

متن بیانات‌شاهنشاه دردانشگاه هاروارد

بقیه از صفحه ۲۰

نامیده ایم . اینها عبارتند از سه سپاه دانش ، بهداشت ، ترویج وآبادانی که افراد آنها به منظور آموزش بیسوادان و اشاعه اصول بهداشتی ونوسازی روستاها بدهات ایران‌میروندو اصول‌تمدن‌وپیشرفت راباخود همراه میبرند. اکنون جوانان این سپاهها ، باایمان و پشتکاری که نه تنها احترام عمیق مردم ایران را بخود جلب کرده، بلکه درمواردی مانند مورد سپاه دانش ایران - شهرت و احترام بین‌المللی یافته است ، به کار خلاقه‌خود در زمینه هائی که‌مربوط بهر یك از آنهاست اشتغال‌دارند، وبا کوشش و تلاش قهرمانی‌خویش درسراسر کشور بصورت عالیترین مظاهر بشردوستی و خدمتگزاری باجتماع درآمده اند .

دریـن مورد ، در کشوری که تا پنج‌سال‌پیش زنان آن حتی ازحق رای دادن وانتخاب شدن درپارلمان محروم‌بودند ، بزودی‌دختران‌ایرانی نیز دوشادوش برادران خود درهمه این تلاش ها شرکت خـواهند جست.

* یك پیشنهاد

براساس همین تجارب کلی و باتوجه به موفقیت‌های‌مافوق‌انتظاری که دراین مورد ، باااتکاءبه روح بشر دوستی‌وفداکاری افراد پاك دل خودبدست آورده‌ایم ،امروزمن میخواهم بتمام کسانی که آماده جهادی موثر در راه خدمت‌واقعی بعالم بشریت هستند پیشنهادی‌بکنم که‌امکان چنین خدمتی راکه‌لابد ایدآل قلبی آنان‌است بدیشان‌می دهد، بی آنکه مجبور باشند بر خلاف میل خود از راه سازمانهای سیاسی‌واجتماعی موجود بگذرند.

همانطور که گفتم - و همه‌ما خوب بدین‌واقعیت وقوف داریم - امروزه صد هامیلیون نفر ازمردم جهان درسراسرروی‌زمین‌ازبیماری، ازگرسنگی ، از جهل ، ازتعصبات مختلف اجتماعی‌رنج میبرند . این مردم احتیاج‌به نکوکارانی دارند که‌بافداکاری و باروح بشردوستی بیاری آنها بشتابند - صدهامیلیون مردوزن و کودك‌وسالخورده درشمال و جنوب وشرق‌و غرب جهان‌دیده براه دارند تاهمگر کسانی از راه محبت دررفع آلام‌آنهابکوشند،ومن یقین‌دارم که‌بموازات‌آنان،میلیونها نفر نیز در همین شرق‌و غرب و شمال وجنوب جهان هستند که در قلب خویش آرزوی این‌خدمت بیشائبه وانسانی را بهمنوعان خود دارند . میلیون ها نفر هستند که آرامش روحی‌ورضایت وجدانـی خویش‌را دراین‌می‌بینند که‌احساس کنند بخاطر یـك ایدآل‌عالـی زندگی‌میکنندودر تلاش خویش‌از یك هدف واقعا انسانی ، وبهمین دلیل مقدس ، الهام ونیرومیگیرند.

باتوجه بدین واقعیت ، من‌امروز پیشنهاد می کنم که‌سپاهی بین‌المللی بنام «لژیون خدمتگزاران بشر» بوجودآید که درآن‌افرادی از هرکشور ، هر طبقه ، هرنژاد، هرمذهب ، هر جنس ، هرسن ،در هر وضع اجتماعی واقتصادی،فقط بااین‌وجه اشتراك که قسمتی از عمر خود راوقف خدمتگزاری‌به‌نوع انسان کنند شرکت داشته باشند، وچون خواه‌ناخواه وجود مرکزی برای اداره کلی چنین نیروئی‌لازم است از این لحاظ فقط به‌سازمان ملل متحد یعنی سازمانی که‌بصورت بین‌المللی وبشری‌بوجود آمده‌است وابسته باشد.

البته‌این راه آسانی است که بگوییم وقتی که چنین سپاهی‌بین‌المللی بوجود می آید ،حقاشایسته است‌که‌کشور های مختلف جهان نیز قدمی ولوناچیز در راه خلع سلاح بردارند و قسمتی از صرفه‌جوئی‌راکه بدین ترتیب حاصل می کنند در اختیار این سپاه‌جهانی بگذارند . ولی‌تاوقتی که چنین روزی فرا رسد ، می توان امید داشت که چنین اقدامی اقلا به صورت‌داوطلبانه انجام گیرد ، یعنی‌نه‌تنها افرادوسازمان های بشر دوست ، بلکه دولت ها نیزاز طریق سازمان ملل بصورت عطیه بچنین «لژیونی» که‌بخاطر سعادت نوع انسان ایجاد می شود کمك مالی‌کنند ، زیرا بهر حال هزینه زندگی‌وکار این‌افراد داوطلب‌می‌باید توسط سازمان ملل متحد تامین گردد.

از دوران امپراتوری روم تاهمین عصر مالژیونهای بسیاری بخاطر پیروزی نظامی پدید آمده‌است ، بیائید یکبار لژیونی بین‌المللی بوجود آوریم که هدفش پیروزی در پیکار با دشمنان واقعی بشر یعنی‌بافقر ، باجهل ،با گرسنگی‌و بابیعدالتی های اجتماعی‌باشد .

بگذاریدتاریخ‌آینده‌گواهی‌دهد که نیروی معنوی خدمتگزاران بشر از قدرت هر سپاه ونیروی تخریبی هر اسلحه‌ای قوی تر و پایدارتر است. بگذارید در دنیای مادی‌ما، آنهائی‌که میخواهند خود را وقف خدمت به بشریت کنند بدور هم گردآیند و صدای معنویت رابه گوش صد ها میلیون از برادران وخواهران بی‌پناه و نومیدخوددر سرتاسر جهان برسانند.بگذارید در تاریکی خود خواهیها، حساب‌گری ها، تبعیضهاوستمها ،فروغ یزدانی از خود گذشتگی‌وفداکاری ونوع‌دوستی بدست چنین نیروئی بدرخشش درآید . بگذارید این گفته‌سعدی ، شاعر بزرك بشریت، بدست‌این‌افراد تحقق یابد که :

تو کز محنت دیگران بیغمی
نشاید که نامت نهند آدمی

قطعنامه
سمینار بررسی مسائل ماهی

سمینار بررسی مسائل حفظو حمایت ، پرورش وتکثیر ماهی وتوسعه‌بهره‌برداری و صنایـع شیلات در تاریخ سه‌شنبه چهاردهم خرداد ماه ۱۳۴۷ با پیام مبارك شاهنشاه آریامهر توسط والاحضرت شاهپور عبدالرضا پهلوی‌نیابت ریاست عالیه انجمن ملی‌حفظ وحمایت منابع طبیعی کشور گشایش یافت.

دراین سمینار مقامات و کار - شناسان کشور ، استادان دانشگاه نمایندگان سازمان خواربار و کشاورزی ملل متحد و کارشناسان خارجی‌و نمایندگان بخش‌خصوصی شرکت داشتند سمینار باالهام از پیام مبارك شاهنشاه آریامهر که به‌مناسبت آغاز کار شرفصدوریافته است در تاریخ پنجشنبه ۲۳خرداد ماه ۱۳۴۷ با صدور قطعنامه و توصیه های زیر بکار خود پایان داد:

ماده ۱ - بپاس توجهات‌خاص شاهنشاه آریامهر نسبت بمسائل مربوط به حفظ ثروت ماهی‌وبهره برداری اصولی از آن در جهت افزایش درآمد ملی‌و تامین مواد غذائی پروتئینی شرکت کنندگان در سمینار ماهی باتفاق آراء از پیشگاه مبارك شاهنشاه استدعـا دارند مراتب حق شناسی عمیق و سپاسگزاری بی‌پایان انها مورد قبول قرار گیرد.

ماده ۲- سمینار عقیده دارد بمنظور حفظ و حمایت آبزیان‌اب های داخلی‌و دریاها گارد جنگل ومنابع طبیعی از لحاظ سازمان‌و افراد ووسایل نوین‌ارتباطی‌وحفاظتی وهمچنین وضع قوانین تقویت و تجهیز گردد.

ماده ۳- چون اجرای‌صحیح برنامه های بهره‌برداری از آبزیان و احداث‌و توسعه صنایع ماهی مستلزم داشتن کار - شناسان فنی‌و افراد کاردان می باشد سمینار معتقداست که‌نسبت به‌تاسیس مراکزآموزشی‌وتعلیماتی داخلی و خارجی در زمینه های موردنیاز اقدام قاطع و فوری بعمل آید.

ماده ٤- سمینار معتقداست که برای آشنائی عموم مردم بویژه نوباوگان به مفهوم قانون حفظ و حمایت منابع‌طبیعی واحترام به عطایای طبیعت وحفظ آبهاوآبزیان کشور با همکاری وزارت آموزش‌و پرورش ووزارت اطلاعات وسایر مراجع مسئول برنامه های آموزشی مناسب تهیه‌وبمورد اجرا گذارده شود.

ماده ٥- نظر باینکه‌آلوده‌ساختن آب‌رودخانه ها علاوه برخطرات بهداشتی که دربردارد از عوامل زیان‌بخش در زوال آبزیان بشمار می‌رود سمینار معتقد است که‌برای رودخانه های کشور برحسب‌اهمیت ومقدار آب آنها حریم غیر قابل تملك و تجاوزتعیین گردد.

ماده ٦ - نظرباینکه صید ماهی ومیکووسایر آبزیان درآبهای‌خلیج فارس ودریای عمان تابع مقررات‌و نظام خاصی نمی‌باشد سمینار اعتقاد دارد که برای حفظوحمایت‌آبزیان و تنظیم و تعیین محدودیت‌های‌زمانی ومکانی‌ونظارت‌برصیددرآبهای‌مزبور هرچه‌زودتر لایحه‌ای تدوین و به تصویب قوه مقننه برسد.

ماده۷-سمینار معتقد است که بمنظـور جمع‌آوری آمار و اطلاعات لازم‌ومطالعات زیست‌شناسی ودریائیگاری و انجام بررسی های علمی و اقتصادی و تحقیقات تطبیقی درآبهای خلیج فارس و دریای عمان ودریای مازندران و آبهای داخلی کشور ، وزارت منابع طبیعی باید باهمکاری نزدیك دانشگاه‌ها و موسسات علمی داخلی و خارجی به تاسیس مراکز علمی و تحقیقاتی مجهز اقدام نماید .سمینار همچنین ازدولت خواستاراست که موجبات تشویق‌واستفاده ازوجود کارشناسان و محققان ایرانی را که در داخل و یاخارج از کشور به‌تحقیق و تعلیم‌و کارآموزی دررشته آبزیان مشغول می‌باشند فراهم آورد .

ماده ۸- نظر باینکه در کشورما صید ماهی طبق عرف‌و عادت‌صیادان محلی بطریقه صید انتظاری انجام میگیرد و این امر از لحاظ صید بچه ماهیان‌وهمچنین ماهیهای‌مهاجر وبارور لطمه شدید به نسل ماهی وارد میسازد وبعلاوه بطور کلی‌به صید گروه عظیم ماهیان دریائی توجهی بعمل نمی‌آید . لذاسمینار عقیده دارد که جهت بهره‌برداری‌از ماهیان دریائی صید تعقیبی با کشتی ووسایل صید نوین بموقع اجرا گذاشته شود.

ماده ۹- سمینار لزوم توسعه‌بهره برداری‌را از طریق‌ایجاد سردخانه‌ها وتاسیسات کنسروسازی و تهیه فرآورده‌های شیلاتی‌و همچنین‌ایجاد راه واسکله وپناهگاههای صیادی ضروری دانسته و معتقد است که دولت باید در موقع تنظیم طرحهای عمران منطقه‌ای توجه خاص به نیازمندیهای صنعت ماهی مبذول دارد.

ماده ۱۰- سمینار لزوم حمایت‌و تشویق بخش خصوصی رادر امر سرمایه‌گذاری برای بهره‌برداری‌از آبزیان آبهای کشور و حمایت‌این بخش را از لحاظ نظارت و کمك فنی و پرداخت وام وسیله‌بانکهای دولتی و ملی و یاهر طریق دیگر تاکید مینماید و معتقد است که مراکز تکثیر و پرورش ماهی‌در آبهای داخلی و استخرهای پرورش ماهی و حوضچه‌های عرصه‌ماهی‌باید در مناطق مستعد شهری و روستائی گسترش کامل یابد.

ماده ۱۱- سمینار لزوم توسعه صنایع شیلاتی را اعم از تهیه‌و ساخت وسایل و تجهیزات صید، وسایر تاسیسات لازم‌در داخل کشور جهت عمل‌آوری‌ماهی‌و فرآورده‌های آن تاکید مینماید . و معتقد است برای وسایل صید که اجبارابایستی ازخارج واردشود معافیتهای گمرکی منظور گردد.

ماده ۱۲- سمینار معتقد است که دولت کلیه سازمانهای دولتی وغیر دولتی را مکلف سازد که قبل از احداث راه -پل -سد -کانال - کارخانه -و نصب هرگونه تلمبه نظر وزارت منابع طبیعی را ازلحاظ حفظ و تکثیر نسل آبزیان جلب نمایند و احتیاجات صنعت ماهی از لحاظ آب مورد توجه قرارگیرد.

توصیه‌ها

سمینار باتوجه‌بسخنرانی های ایراد شده‌درجلسات‌عمومی وارزیابی مطالب و مذاکراتی که در کمیته های چهارگانه بعمل‌آمد ضمن‌تائید کامل قطعنامه لازم میداند نکات زیر را بدولت و بخش خصوصی توصیه نماید.

۱- در اجراء انقلاب شاه و ملت که حمایت از طبقات زحمتکش وبالا بردن سطح زندگی آنان‌درسرلوحه این انقلاب مقدس قرار گرفته‌است سمینار حمایت همه‌جانبه صیادان را از لحاظ‌بهبود وضع‌زندگی وتکمیل وسایل‌صید آنان‌بااستفاده ازقوانین بیمه ها و اعطاء اعتبار و تامین نیازمندی های آنها بوسیله بانك‌ها و سازمان های مسئول و تشکیل شرکت های تعاونی اعتبار و مصرف توصیه مینماید.

۲- بمنظورفراهم آوردن شرایط طبیعی تکثیر و پرورش آبزیان‌دریا ها و آبهای داخلی و حفظ واصلاح مراکز تخم‌ریزی طبیعی آنهاسمینار توصیه مینماید از طریق اصلاح و بهبود وضع مرداب ها و رودخانه های مهم بویژه سیاه آب اقدام‌لازم بعمل آید.

۳- بمنظور حفظو حمایت‌آبزیان و همچنین جلوگیری از آلوده‌شدن آبها سمینارتوصیه‌مینماید درمناطقی که وزارت آب و برق پلیس آب دراختیار دارد از آنها در جهت‌حفظ آبزیان استفاده گردد.

٤- نظر باینکه قاطبه مردم با مصرف همه انواع ماهی های‌مختلف شمال و جنوب کشور و فرآورده های مختلف آن آشنائی کامل ندارند . سمینار توصیه می نماید که در مورد نحوه مصرف و طرز تهیه انواع مختلف غذای ماهی چه از طریق تهیه نشریات و چه‌بوسیله برنامه های سمعی و بصری و غیره اقدامات پی‌گیری با همکاری‌وزارت اطلاعات ووزارت آموزش وپرورش وزارت تولیدات کشاورزی و مواد مصرفی و سازمان های دیگر بعمل آید . سمینار همچنین توصیه‌میکند سازمان های مسئول‌نسبت به‌تاسیس مراکز فروش‌وشبکه‌توزیع درداخل کشور اقدام لازم‌و فوری‌بعمل‌آورند.

٥- سمینار توصیه مینماید که لایحه‌ای جهت هم‌آهنك ساختن قوانین موجود مربوط به صید غیر-مجاز تنظیم و تقدیم مجلسین گردد.

٦- سمینار توصیه مینماید با همکاری مراجع مسئول کمیته‌ای متشکل از کارشناسان صاحب نظر جهت نامگذاری رشته های مربوط به ماهی شناسی و صنایع شیلات و آب شناسی و سایر امور مربوط به ماهی‌بوجود آید .

تاریخ اعزام مشمولین

بقیه از صفحه اول

۲- مشمولین متولد ۱۳۲۳ -۱۳۲٤- ۱۳۲٥ - ۱۳۲٦ در ساعت ٦ صبح روز ٤ر٤ر٤۷ .

۳-عقب‌افتادگان۱۳۲۷ -۱۳۲٦- ۱۳۲٥ - ۱۳۲٤- ۱۳۲۳ که برك آماده بخدمت‌از حوزه شرقی‌دریافت داشته‌اند در ساعت ٦ صبح روز ٥ر٤ر٤۷ .

تبصره

مشمولینی که در قرعه کشی سال ٤٦ حوزه شرقی شرکت نموده‌مازاد یا پوچ شده‌اند و دیر تر از موعد مقرره پول را ببانك پرداخت نموده چون مازاد بر احتیاج می باشند میبایست درروز٤ر٤ر٤۷ دراستادیوم ورزشی فرح پهلوی حضور بهم - رسانیده تا ترتیب صدور معافیت آنان داده شود و در صورت عدم حضور در روز مزبوراز قانون‌مازادبر احتیاجات ارتش استفاده نخواهند نمود و در تامین احتیاجات بعدی بخدمت اعزام خواهند شد.

رئیس منطقه‌وظیفه عمومی‌تهران- سرهنك معینی

حوزه شرقی

مشمولین حوزه شرقی متولدین شهرستانهای شرقی کشور وساکن تهران هستند.

پنجمین کنگره کامیونداران

امروز اعلام شد که پنجمین‌کنگره کشوری کامیونداران با حضور - نمایندگان کلیه کامیونداران سراسر کشور روز هفتم تیر ماه در تهران تشکیل میشود مسئولان اتحادیه مرکزی کامیونداران اعلام کردند که این کنگره از اهمیت مسائلی که در آن مطرح میگردد و تعداد شرکت - کنندگان مهمترین کنگره کامیونداران خواهد بود.

دیشب و پریشب در تهران

۴۹۲ دختر به‌خانه شوهر قدم گذاردند

دریك عروسی نخست‌وزیر شرکت کرد و یك دختر بانیم‌میلیون «مهر» بله‌گفت و مهندسی سك خودرا به عنوان بهترین هدیه به‌زنش تقدیم نمود و پسرودختری پس از ۱۲ سال نامزدی عروسی کردند و در یك جشن عروسی ۱۳ پسرودختر نامزد شدند

دیشب و پریشب در تهران ۴۹۲ دختر به خانه شوهر قدم گذاردند.

دراین دوشب تقریبا همه باشگاه ها و میهمانخانه ها و رستوران‌های بزرك به جشن عروسی اختصاص داشت و لحظه‌ای بوق اتومبیلهای حامل عروس و داماد در خیابانهای پایتخت قطع نمیشد. این آمار را خبرنگار ما با مراجعه به دفاتر بیمارستان نجات و ۴۰۰ محضر ازدواج تهران و حومه تهیه کرده است.

از قرن ها پیش اصولا شب‌عید میلاد حضرت محمد(ص) وروز مولود پیغمبر اسلام روز میمونی جهت عقدوعروسی به شمار میرفته و هنوز این رسم معمول است. تهران هرماه بطور متوسط ۲۰۰۰ عروس دارد، ولی دراین دوشب تا ده برابر شبهای عادی جشن عروسی برپا می شود از قدیم رسم است که میگویند دختری که در عید مولود به خانه شوهر برود سعادتمند خواهد شد.

در یکی از این جشن‌های عروسی آقای هویدا نخست‌وزیر نیز شرکت داشت.

مهر نیم میلیونی

بطوریکه خبرنگاران گزارش داده‌اند یك ششم عروس های این دوشب بدون مهر پای دفتر عقد را امضاء کردند و در عوض «مهر» یکی از آنهانیم میلیون تومان بود.

*** نامزدی طولانی**

یکی‌ازعروس ها پس از۱۲ سال نامزدی عروسی کرد . علتش‌این بود که داماد ۱۱سال و شش ماه و۷روز در امریکاتحصیل می کردو باوجوداینکه چند بار برای‌نامزدش نوشته بود که‌اگر مایل باشدمی تواند نامزدی را فسخ کند ،اما این دختر صبر کرد وسرانجام‌نیز موفق شد .

*** ۱۳ نامزدی**

در یکی از مجالس عروسی که درباغ‌یك میهمانخانه برپا شده‌بود ۱۳دختروپسر نیز نامزد هم شدند.

بهترین هدیه

یك آقای مهندس ۲۹ ساله که پریشب به حجله رفت در جشن عروسی‌اش سك آلمانی خود رابه عنوان بهترین هدیه به زنش‌تقدیم نمود.

درگوشه و کنار شهر

تهیه و تنظیم از : نوشیروان کیهانی‌زاده

آرزو

* یك زن جوان که سه‌ماه قبل به‌خانه شوهرش قدم گذارد پریروز به‌این جهت که‌شوهرش نتوانست به‌آرزو های اوجامه عمل بپوشاندخود رامسموم کرد .

اوگفت درخانه پدرم آرزو های‌زیادی داشتم که یکی از آنها داشتن اتومبیل بود. بااین آرزوها به‌خانه شوهر که امیدوار بودم به‌آنها تحقق خواهد بخشید قدم گذاردم.

چند روز قبل بااستفاده از یك فرصت مناسب آرزوهایم را برای شوهرم گفتم واز او خواستم که‌لااقل‌فعلا اتومبیلش رابخرد. شوهرم قبول کرد و روز پنجشنبه این آرزو را برآورده نمود ویك اتومبیل قراضه ورنك ورورفته به‌مبلغ ۸۰۰تومان خریداری کرد و آنرا بمن هدیه نمود . از دیدن اتومبیل « قراضه » دلم بهم خورد، بخصوص که درهمان لحظه‌اول ناچار شدم اهالی محل را برای‌هل‌دادنش ازخانه‌هایشان بیرون بکشم. بااین اتومبیل شوهرم خواست‌مرا به‌شمیران ببرد، ولی اتومبیل بعلت جوش آوردن از یوسف‌آباد بالاتر نرفت، لذا تصمیم گرفتیم به سینما برویم ، امادرمیان راه بنزین تمام کرد .

شوهرم مرا درآن نشانید و خود به‌جستجوی‌بنزین‌پرداخت که‌مردم مرا مثلك باران کردند و تازه وقتی بنزین آورد اتومبیل روشن نمیشد واو درحالیکه من دراتومبیل نشسته بودم به‌تنهائی مشغول هل‌دادن آن شدو مردم به‌این منظره میخندیدند ، بطوری که سرانجام حوصله‌ام سر رفت‌از اتومبیل پیاده شدم و اتاکسی‌خودرا به‌خانه رسانیدم و «سم »خوردم .

خواب زلزله

* یك زن ۲۵ساله که پریشب از پشت بام به‌پائین افتادومجروح شددربیمارستان گفت : عصر پنجشنبه شوهرم باعجله به‌خانه آمدبه‌من گفت که میخواهد بادوستانش به کناردریا برود و عصر جمعه برگردد و او ازمن خواست فورا حوله ومایو و دمپائی و وسائل سفرش را آماده کنم. شوهرم اندکی بعد رفت . من اوایل شب خودرا باتماشا کردن تلویزیون سپری کردم وموقع خواب از ترس به‌پشت بام رفتم و درآنجا خوابیدم. نمیدانم چطور شد که قبل ازخواب به‌فکر زلزله افتادم و باهمین فکر به‌خواب رفتم و درخواب دیدم که زلزله‌روی داد، پنجره‌ها شکست ، من از ترس از جای‌خودبلندشدم وچند لحظه بعد دریك «آن» احساس کردم که به جائی برخورد کردم ودیگر چیزی نفهمیدم وقتی بهوش آمدم‌در بیمارستان‌بودم و به‌من گفتند که از پشت بام به‌خانه‌همسایه افتاده‌بودم .

گریه

* یك مرد ۳۴ ساله امروز به‌یك‌دادگاه خانواده نوشت همسرش که‌دربرابر هر ناملایماتی‌و درمقابل هراوقات تلخی گریه را سرمیدهداورا به‌ستوه درآورده و احساس میکند که دیگر نمیتواند باچنین زنی «همبالین »باشد.

این مرد مصرا از دادگاه تقاضا کرده‌است که باجدائی او از زن گریه‌ای‌اش موافقت کند . شاکی درراهروداد - گستری میگفت که زنش‌حتی موقعیکه ازاوپول نان میخواهد این تقاضای عادی خودرا با گریه به‌او میگوید چه رسد به‌دیررفتنش به‌خانه‌و اوقات تلخی وسروصدا !

بزودی

بیك ایمانوردی در فیلم رنگی ایستمن‌کالر

بهرام شیردل

کارگردان: امین امینی فیلمبردار: فریدون ری‌پور

فرانگ شهلا عبدی یوری اخضریور شهری رحیمی عباسی حسین عصرطلائی

ثبت‌نام برای شرکت درانتخابات شوراهای داوری تهران آغازشد :

شرکت بی‌سابقه خانمها در انتخابات شوراهای داوری تهران

زنی گفت که دادگستری نتوانست اختلاف اورا باشوهرش حل کند ، اما این‌اختلاف‌در یك جلسه خانواده برای همیشه حل شد

منظره‌ای ازیك حوزه انتخاباتی شورای داوری این‌عکس استقبال خانمها را ازاین انتخابات بخوبی نشان میدهد

توزیع کارت انتخاباتی شوراهای داوری تهران از ساعت‌هشت بامداد دیروز در ۷۲ حوزه آغازشد.

برخلاف تصور پاره‌ای ازصاحب‌نظران ، استقبال‌مردم بخصوص‌خانم ها از انتخابات شورا های داوری بی سابقه بود و طبق گزارش یك خبرنگار ما تنها در حوزه دبستان فضیلت (دروازه شمیران) ۲۰۰ نفر ثبت‌نام کردند و کارت انتخاباتی گرفتند .

ثبت‌نام تا دو هفته دیگر ادامه دارد و فرهنگیان (آموزگاران و دبیران) این‌وظیفه‌را بعهده‌گرفته‌اند ودقت می کنند تا از کسانی ثبت‌نام کنند که در حوزه شورای داوری سکونت داشته‌و یا در آنجا شاغل شغلی باشند .

در پایان ثبت‌نام اخذ رای بعمل خواهد آمد و فقط ۱۰ ساعت طول خواهد کشید .

*** آرزو**

یکی از کسانی که‌دیروز کارت انتخاباتی گرفت‌گفت‌چندبار گرفتار دادگستری شده بودم‌و همیشه‌آرزو داشتم که روزی رسیدگی به‌دعاوی مردم به خودشان واگذار شود و حالا که می بینم این آرزو تحقق یافته همه‌اهالی‌کوچه‌مان رابرداشتم و جهت گرفتن کارت انتخاباتی به مدرسه آمدم .

● سازش

زنی با حجاب که با سه‌فرزندش به یك حوزه ثبت‌نام آمده بود می گفت باشوهرم‌اختلاف داشتم‌چهاربار از دست او به دادگستری شکایت کردم ، ولی از آنجائی که از روی کتاب‌قانون‌نمیشوداین قبیل‌اختلافات راکه‌باید بسازش ختم‌شود حل کرد اختلاف ما باقی ماند تا اینکه یك روز بستگان شوهرم وهمکارانش و همچنین بستگان خودم را به خانه‌ام دعوت کردم و از آنها خواستم اختلافمان را حل کنند آنها پس‌از بررسی اختلاف قرار گذاردند که‌از آن پس حتی ما زن‌و شوهر «تو» بهم نگفته‌ایم و چون اعتقاد دارم که شورا های داوری چیزی نظیر همین جلسه هستند . برای شرکت درآن به اینجا آمده‌ام و به شوهرم هم گفتم که‌بعداز ظهر کارت انتخاباتی بگیرد .

*** در شهرری**

ساعت ۸ صبح دیروز اهالی‌شهرری بمنظور اخذ کارت انتخاباتی شورا های داوری به حوزه های سه‌گانه کوی نهم‌آبان - سه‌راه ورامین - اداره دادگستری شهرری مراجعه نموده و پس از ثبت‌نام در دفاتر مربوطه کارت انتخاباتی خود را می گرفتند . کسانی‌که کارت‌انتخاباتی گرفته‌اند در روز اخذ رای شورای داوری ، بکاندیدای مورد علاقه‌خود رای میدهند .

تلفات روز تعطیل

از ظهر پنجشنبه تا بامدادامروز پزشکان قانونی ۱۶ جسدو ۱۳۱ مجروح‌ومضروب را معاینه کردند.

در میان مردگان تعطیل آخر هفته گذشته علی مفتی فرزندداود علی قنبری ۵۹ساله‌و محمدناصر گیلانی ۶۰ ساله در اثر تصادف کشته شدند . علی‌قنبری‌درایستگاه راه‌آهن تهران باقطار تصادف کرده بود.

همچنین عبدالحسین خوش آبی ۲۵ساله وجمال ازیون ۲ ساله وزهرا محمودی ۴ساله در حوض واستخر خفه شدندو حسین کیانی براثر سوختگی جان سپرد.

جان فدای عرق

داود کرمانی ۳۵ ساله ساکن خانه‌شماره ۲ر۱۶۰ خیابان رامپیما ساعت یك بامداد امروز ازبالکن خانه‌اش به‌پائین افتادودرگذشت.

گزارش کلانتری ۱۵به دادسرای تهران حاکی است که داود نیمه شب‌دیشب‌هوس عرق‌خوردن کرد زنش برایش غذائی تهیه نمود و او در بالکن اطاقش مشغول‌خوردن مشروب شد وساعت یك بامداد که‌مشروب خوری‌وی پایان یافت وسرش به اصطلاح از باده ناب گرم شد در بالکن به قدم زدن پرداخت‌ولی چون نتوانست تعادل خود را حفظ کند برزمین سقوط کردوجان سپرد.

CINERAMA

فقط برای مدت چندروز

دیگر در سینما

آتلانتیك

از فردا صبح در سینماکسری

آنتونی کوئین در فیلم

سانسها ۱۱صبح - ۲ر۳۰ - ۴ر۴۵ - ۷ ، ۹ر۳۰ بعدازظهر

دیسنی‌لند شبانه‌روزی کودك

پدران ومادران عزیز :

اگر اطفال شما در منزل از تنهائی بهانه‌جوئی‌میکنند اگر کم اشتها هستند اگر وسائل بازی در دسترس ندارند آنهارا به پانسیون دیسنی‌لند بسپارید ما بوسیله مربیان کار آزموده باطفال شما شنا یاد میدهیم . آنها را بموسیقی کتاب و زبان خارجی آشنا میسازیم کودکان شما دردیسنی لند خوب تغذیه میشوند خوب نگهداری میشوند و خوب فکرمیکنند . دیسنی‌لند منتظرکودکان نوزاد تا ۱۰ ساله شما است اطفال شبانه روزی - روزانه وساعتی پذیرفته میشوند .

میدان کاخ : خیابان ابتهاج جنب بیمارستان‌ورجاوند شماره ۴۶ پانسیون دیسنی‌لند تلفن ۴۳۹۳۳

آ-۱۶۰۹۴

گاوآهن آنترناش

یک پارتی جدید گاوآهن انترناش رسید

دوخیش	۲۲٫۰۰۰ ریال
سه‌خیش	۳۲٫۰۰۰ ریال
چهارخیش	۴۰٫۰۰۰ ریال

گاوآهن انترناش احتیاج بتعویض سک ندارد و چون ساخت انگلستان است

شرکت سهامی پامیر

تهران : میدان سپند شماره ۴۶ تلفن های ۶۷۵۰۳-۴۷۲۶۷

سئوالات نمونه کنکور

ازشماره دوشنبه ۲۷ خرداد

درمجله جوانان

جوانان باابتکار تازه خود وبلطف‌دانشگاه تهران ازشماره دوشنبه برنامه عظیم خودرا برای کمك به پشت‌کنکوریها شروع میکند

دوشنبه - جوانان

برای پشت‌کنکوریها

قابل توجه شرکتهای تأسیساتی

حرارت مرکزی و تهویه مطبوع

الکترو پمپ‌های LOEWE در اندازه‌های مختلف برای آب گرم وسرد

نماینده انحصاری درایران - شرکت سهامی صنعتی کوشش - خیابان سعدی جنوبی پلاك ۶۹۲ تلفن ۳۰۳۷۴۹

مجالس ترحیم

ضایعه اسفناك

بمناسبت رحلت عالم‌ربانی مرحوم مبرور آیت‌اله **میرزاحسن‌الهی طباطبائی** اخوی حضرت آیت‌اله حاج سیدمحمد حسین طباطبائی دامت‌برکاته و عم‌الزوجه خطیب دانشمند جناب آقای مناقبی واعظ‌مجلس‌ترحیمی صبح یکشنبه ۲۶ خرداد ازساعت ۹تا۱۱ در مسجد آذربایجانیها واقع دربازار پاچنار منعقد است . انتظار میرود عموم طبقات بالاخص علماء اعلام ووعاظ محترم برای تجلیل از مقام شامخ روحانیت و تعظیم شعائر مذهبی شرکت فرمایند .

احمدالموسوی الخوانساری ، الاحقر عبداله‌بن مسیح‌الطهرانی ، العبدمحمدتقی‌الاملی

آ_۸۵۹۹

ضایعه علمی بزرك

بمناسبت رحلت علیین مرتبت‌عالم ربانی مرحوم مغفور حجةالاسلام‌والمسلمین آقای **میرزاحسن‌اللهی** قدس‌سره اخوی معظم حضرت مستطاب آیةا... آقای حاجی‌میرزا محمدحسین طباطبائی‌صاحب‌تفسیر(المیزان) مجلس ترحیمی صبح یکشنبه ۲۶ خرداد برابر با۱۹ ربیع‌المولود از ساعت ۸الی۱۰درمسجدشیخ‌عبدالحسین برقرار است انشاا... علماء اعلام و حجج اسلام‌وطبقات مومنین برای تجلیل از مقام شامخ روحانیت و تجلیل ازشعائر شرکت خواهند فرمود .

الاحقر سیدصادق‌شریعتمداری ، الاحقر حاجی سیدمهدی‌کماری ، الاحقر مرتضی‌الموسوی‌الایروانی الاحقر حاجی‌سیدابراهیم میلانی،الاحقرحاج‌سیدمرتضی علم ، العبد حاج‌سیدابراهیم خوئی ، الاحقر حاج سید اسمعیل‌سجادی ، الاحقر حاجی شیخ عبدالصمدخوئی، مرتضی مطهری

آ_۸۵۹۳

خانواده‌های : الهی ، طباطبائی ، قاضی طباطبائی شیخ‌الاسلامی ، قدوسی ، مناقبی ، یحیوی ، امامی ، عسجدی ، امینی ، ذکائی ، مهدوی ، شجاعی، انصاری درودیان

باکمال تاسف درگذشت عالم‌جلیل‌القدرآیت‌اله **میرزاحسن‌الهی طباطبائی** رادرتبریز باطلاع میرسانند. مجلس ترحیم صبح یکشنبه ۹تا۱۱ دربازار مسجد آذربایجانیها منعقد است .

آ_۱۶۲۶۶

درگذشت عالم کامل وعالیمقام آیت‌اله **میرزا حسن‌الهی طباطبائی** که‌از مفاخر علماءاعلام بودندموجب کمال تاثر وتاسف است اخوی معظم‌ایشان حضرت بندگان آیت‌اله علامه طباطبائی دامت‌برکاته ازقم‌به تهران تشریف‌فرما میشوند ودر مجلس ترحیم صبح یکشنبه ۹تا۱۱در مسجد آذربایجانیهاشرکت‌میفرمایند امیداست حضرات آیات عظام و حجج اسلام و وعاظ گرامی و طبقات مومنین برای تعظیم شعائر مذهبی شرکت فرمایند . **مناقبی‌واعظ**

آ_۸۵۹۹

ضایعه تاسف‌آور رابخاندان آنمرحوم بویژه‌آیت‌اله علامه طباطبائی تسلیت میگوئیم

باشگاه لاینز تهران

باکمال تاسف وتاثر فوت مرحوم **احد صفری‌بزرك** خاندان صفری و عضو باشگاه لاینز راصمیمانه بفامیل محترم صفری و منسوبین تسلیت عرض مینماید . مجلس ختم آن مرحوم درروز دوشنبه ۲۷ خردادماه ۱۳۴۷ از ساعت چهارونیم تاشش‌ونیم‌بعدازظهردرمسجد مجد منعقد خواهد شد.

لاینزتهران

باقلبی متاسف واندوهگین فوت مرحوم‌**احدصفری بزرك** خاندان صفری را باطلاع بستگان و دوستان میرساند . مجلس ختم مردانه آن مرحوم از ساعت چهارونیم تاشش‌ونیم بعدازظهر روز دوشنبه ۲۷ خرداد ماه ۱۳۴۷ در مسجد مجد و مجلس ختم زنانه در همان روز وساعت در منزل آنمرحوم واقع در انتهای‌شمالی خیابان ویلا کوی ده‌متری لیلا پلاك ۱۶ منعقد خواهد بود.

چنگیز صفری ، تیمور صفری ، بهبود صفری، یعقوب‌صفری ، وخانواده‌های:ایروانی ، صالح،اصغرزاده آلپانوتی ، بینا، فکرت ، فره‌باغی،قاسم‌زاده،موسی‌خانی میرتقوی ، مرزبان ، بهشتی ، مصطفی‌زاده ، مهدوی، ولی‌زاده ، زینال‌پور ، نوروزی

۱_۲ آ_۸۵۲۷

بعموم بازماندگان آنمرحوم مصیبت وارده راتسلیت میدهیم

خانواده‌های : بدر ، شهیدی ، رضوانی ، مروج مددی ، حسینی ، سلیمی ، دانشور ، تقوی، وکیلی، صدوقی ، میراسکندری

درگذشت ناگهانی وجانگداز مرحوم **حاج‌علی‌بدر** بزرك خاندان بدر راباطلاع دوستان و خویشاوندان آن مرحوم میرسانند . مجلس ختم آن‌فقید سعید روز یکشنبه ۲۶ر۳ر۴۷از ساعت ۴ونیم تا۶ونیم عصر در مسجد حاج‌ابوالفتح واقع در میدان‌شاه منعقد است. تشریف‌فرمائی دوستان و خویشاوندان موجب شادی روان آنمرحوم خواهد بود.

آ_۸۴۹۹

مصیبت وارده را بعموم بازماندگان آنمرحوم تسلیت میدهیم

بانهایت تاسف درگذشت مادر و خواهرعزیزمان بانو **رباب‌مدیر(سریع‌القلم)** رادرتاریخ۱۸ خردادماه جاری در آذربایجان باطلاع دوستان و آشنایان‌محترم میرساند . مجلس ترحیم مردانه روزیکشنبه۲۶ر۳ر۴۷ و مجلس ترحیم زنانه روز دوشنبه ۲۷ر۳ر۴۷ ازساعت ۵الی ۷بعدازظهر در منزل آقای مهندس مسعود مدیر واقع در خیابان پهلوی - کوچه دکتر افتخار (کوچه پائین خیابان تخت‌طاوس کاشی ۲۷ (تشکیل خواهد گردید .

دکتر سیاوش سریع‌القلم ، مهدی مدیر ،مهندس مسعود مدیر ، حبیبه مدیر ، افسانه مدیر ، پهروز مدیر وخانواده‌های : فروزنده‌پرور ، فروزنده تبریزی پروانه ، سلیلی ، طالعی ، کشوری ، نمازی ، بلوریان

آ_۸۵۴۹

بعموم بازماندگان آنمرحومه مصیبت‌وارده‌راتسلیت میدهیم

دانشگاه تهران باکمال تاسف درگذشت استاد ارجمند **دکتریوسف‌میر** راباطلاع عموم همکاران و دانشگاهیان میرساند . مجلس ختم فقیدسعید روز یکشنبه ۲۶ خردادماه ازساعت ۹الی ۱۱ صبح درمسجد مجد برقرار خواهد بود .

رئیس دانشگاه تهران - دکتر جهانشاه‌صالح

۲_۲ آ_۱۶۰۴۶

بهداری آرتش شاهنشاهی ایران باکمال تاسف درگذشت دکتر **یوسف‌میر** استاد دانشگاه‌تهران‌وجراح سابق بیمارستانهای آرتش را باطلاع همگان‌میرساند مجلس ختم فقید سعید روزیکشنبه ۲۶ خردادماه۱۳۴۷ از ساعت ۹الی ۱۱ صبح در مسجد مجد برقرارخواهد بود .

مدیر کل بهداری آرتش شاهنشاهی
سرلشگر دکتراصلانی

۲_۲ آ_۱۶۰۴۶

انجمن ملی جراحان ایران

بانهایت تاسف وتاثر فوت فقیدسعید دکتر**یوسف میرایروانی** استاد گرانمایه جراحی وپدر بزرگوار آقایان دکتر علیمحمد میرخزانه‌دار و دکتر محمدعلی میرعضو انجمن راباطلاع میرساند . مجلس ترحیم‌آن مرحوم از ساعت ۹تا۱۱ صبح روزیکشنبه ۲۶ خردادماه ۱۳۴۷ در مسجد مجد برقرار می‌باشد. انجمن حضور محترم عموم بازماندگان بالاخص سرکارعلیه محترمه همسر وفرزندان برومندشان تسلیت عرض مینماید

آ_۱۶۲۳۶ **انجمن‌جراحان‌ایران**

خانواده‌های : میر ، دفتری ، اسفندیاری ، بیات سیاسی ، نقدی ، ایروانلو

بااندوه فراوان درگذشت شادروان دکتر**یوسف‌میر** راباطلاع بستگان و دوستان میرساند . مجلس ختم مردانه آن مرحوم روز یکشنبه ۲۶ خردادماه ۱۳۴۷ از ساعت ۹الی ۱۱صبح در مسجد مجد و مجلس ختم زنانه در همانروزازساعت ۵بعدازظهر ببعد در منزل‌آن مرحوم خیابان کاخ چهارراه سزاوار دایر خواهدبود.

۲_۲ آ_۱۶۰۴۶

خانواده‌های : ابوطالبی ، ابوطالب همدانی،دکتر کیان‌نژاد ، حسنی ، خشکه‌پزی

درگذشت ناگهانی بانو **بتول حسنی** را باطلاع کلیه دوستان و آشنایان میرسانند . مجلس ترحیم مردانه آن مرحومه از ساعت۴تا۷بعدازظهر روزیکشنبه ۲۶ر۳ر۴۷ در مسجد صاحب‌الزمان واقع در خیابان‌ری انتهای کوچه‌دردار و مجلس ترحیم زنانه نیز در همان روز وساعت در منزل شخصی واقع در خیابان‌فرح‌آباد بیست‌متری کوکاکولا کوچه بنفش پلاك ۱ر۳۱ منعقد خواهد بود .

آ_۱۶۲۴۶

مصیبت وارده را بعموم بازماندگان ان مرحوم تسلیت مبدهیم

در تخت فولاد اصفهان

بمناسبت فوت مرحوم **علی‌اکبر فرودی** بزرك‌خاندان فرودی در تاریخ دوشنبه ۲۷ر۳ر۴۷ که مصادف باشب هفت آن مرحوم می‌باشد ازساعت ۵بعدازظهر مراسمی در تخت‌فولاد تکیه ملك‌صالحی برگزار خواهدشد.از کلیه بستگان و دوستان وآشنایان تقاضا میشودبا تشریف‌فرمائی خود موجبات شادی روح‌آنمرحوم‌وتسلی خاطر بازماندگان رافراهم فرمائید .

آ_۱۶۲۳۸ **خاندان‌فرودی**

خانواده‌های : هاشمی‌کیا ، یعقوبی ، پارسا ، انوشیروانی ، کریمی

باکمال تاسف درگذشت بانو **مرضیه یعقوبی** همسر آقای حاج‌سیدیوسف هاشمی کیارا باطلاع دوستان‌و آشنایان میرسانند . مجلس ختم آن مرحومه روز دوشنبه ۲۷ خرداد ۴۷ ازساعت۴تا۶ بعدازظهردرمسجد فخریه واقع در خیابان امیریه منعقد و ختم زنانه در همانروز در منزل برقرار می‌باشد .

آ_۸۶۳۱

بعموم بازماندگان آنمرحومه مصیبت وارده‌راتسلیت میدهیم

یادبود

بمناسبت یکمین سال درگذشت شادروان بانو **بتول فهیمی (سهامی)** از ساعت ۵تا۷ بعدازظهر روز دوشنبه ۲۷ خرداد ۱۳۴۷ مجلس یادبودی در منزل‌آن مرحوم واقع در سرپیچ شمیران کوچه تنکابن شماره ۶ برگزار و شرکت دوستان و آشنایان دراین مراسم موجب امتنان خواهد بود .

رضافهیمی

آ_۸۶۰۹

مراسم شب هفت مرحومه بانو **خدیجه ماجدی** روز دوشنبه ۲۷ خردادماه از ساعت ۴ تا ۷ بعدازظهردر آرامگاه بدر واقع در امامزاده عبداله برگزارمیگردد.

حسین ماجدی ، بدرالسادات ابطحی ، عفت ماجدی

آ_۸۵۹۱

تسلیت

سرکار سروان مهدی افشار

دفتر زرین وخوش‌نقش یك زندگی شکوهمند بسان‌افول‌غم‌انگیز خورشید شامگاهی بسته‌شد و من‌و همکارانم تلخکامی اندوهبار آندوست فرزانه را باتمام وجود خویشتن احساس مینمائیم و نیاز داریم که‌تسلیت قلبی مارا بپذیرید .

آبادان - سرگرد ستاد خسرودانشور

آ_۱۶۲۳۲

جناب آقای مهندس محمود اخوی

بانهایت تاسف وتاثردرگذشت پدر بزرگوارتان رابه‌جنابعالی و خاندان محترم صمیمانه تسلیت عرض میکنم .

اصفهان - مهندس مجیدآصفی

آ_۱۶۲۴۲

باکمال تاسف درگذشت آقای **مهدی‌دین‌محمد** آذری کارشناس مطبوعاتی دفتر اطلاعات وروابط‌عمومی این وزارت راباطلاع میرساند . مجلس ختم آن‌مرحوم روز یکشنبه ۲۶ خرداد از ساعت ۴الی ۶ بعدازظهردر مسجد حسینی واقع درتهران‌نو - خیابان فرح‌آباد- خیابان فرخی منعقد می‌باشد .

وزارت کار وامور اجتماعی

بانهایت تالم وتاثر درگذشت آقای **مهدی‌آذری** کارمند وزارت کار وامور اجتماعی‌راباطلاع کلیه‌دوستان وفامیل میرساند . مجلس ترحیم مردانه آن‌مرحوم‌روز یکشنبه ۲۶ر۳ر۴۷ ازساعت ۴تا۶بعدازظهر در مسجد الحسینی واقع در تهران‌نو خیابان فرح‌آباد خیابان فرخی و مجلس ترحیم زنانه در همانروز و ساعت در منزل شخصی آن‌مرحوم واقع در تهران‌نو - خیابان فرح‌آباد - خیابان باباطاهر شماره ۸۲ منعقد می‌باشدو مراسم شب‌هفت روز چهارشنبه ۲۹ر۳ر۴۷ازساعت۴تا۶ بعدازظهر برسر مزار آن مرحوم دربی‌بی‌زبیده‌برقرار می‌باشد .

خانواده‌های : آذری ، احدی ، وزیری ، بهروزی، آخوندی ، قهرمانی ، حاجی‌گل ، خسروی ، محمدی، شریفی ، صمیمی

درگذشت آقای مهدی آذری که سابقه ممتدی در خدمت مطبوعات داشت موجب تاسف است بعموم بازماندگان آنمرحوم مصیبت وارده را تسلیت‌میگوئیم

شهربانی کل کشور

درگذشت نابهنگام شادروان‌سروان **مرتضی مهرگو** افسر شهربانی آبادان راباطلاع میرساند . مجلس‌ختم آنمرحوم از ساعت ۹الی ۱۱ صبح‌روزدوشنبه۲۷ر۳ر۴۷ در مسجد مجد برگزار میشود .

آ_۸۵۶۷

خانواده‌های : دبیروزیری ، مهرگو ، سجادی، تفرشی ، غفاری ، بنکدار ، مدیر ، هزارخانی،درودیان جلیلی ، فخم ، لاهیجی ، انصاری ، راستگو

باکمال تاسف وتاثر درگذشت نابهنگام شادروان سروان **مرتضی مهرگو** افسر راهنمائی آبادان جسور ارجمند بانو جلوه مهرگو راباطلاع خویشان ودوستان‌و همکاران میرساند . مجلس ختم فقید سعیدروزدوشنبه ۲۷ر۳ر۴۷ ازساعت ۹الی ۱۱ صبح‌در مسجد (مجد) ومجلس زنانه عصر همانروز در خیابان علائی خانه شخصی برگزار خواهد شد .

ضمنا مراسم هفتم عصر روز سه‌شنبه ۲۸ر۳ر۴۷ درآرامگاه خانوادگی واقع درامامزاده عبداله منعقد میباشد .

آ_۸۵۶۹

باکمال تاسف مصیبت وارده را بعموم بازماندگان آنمرحوم تسلیت میگوئیم

ضایعه علمی بزرك

بمناسبت رحلت علیین مرتبت عالم ربانی مرحوم مغفور حجةالاسلام والمسلمین آیت‌ا... آقای **میرزا حسن‌الهی قدس‌سره** اخوی معظم حضرت مستطاب آیةا... آقای حاجی میرزامحمدحسین طباطبائی صاحب تفسیر(المیزان) مجلس ترحیمی صبح یکشنبه ۲۶ خرداد برابر با ۱۹ ربیع‌المولود از ساعت ۸الی ۱۰در مسجد شیخ عبدالحسین برقرار است امیداست‌حضرات آیات عظام وعلماء اعلام و قاطبه مومنین برای تجلیل‌از مقام شامخ روحانیت وعلم دراین مجلس‌شرکت‌فرمایند

آ_۸۵۹۳ **الحاج بزرك‌ابوحسین**

بمناسبت هفته‌درگذشت خلدآشیان آقای حاج **محمدحسن‌اخوی‌عراقی** والدآقایان دکتر نصرالله و مهندس‌محمود و مهندس جعفر اخوی که از مردان خیرو نیکوکار بودند مجلس ترحیمی در مسجد حاج سیدعزیزاله از ساعت ۴ونیم تا۶ونیم بعداز ظهریکشنبه ۲۶خردادماه برقرار است .

از آقایان آیات‌عظام و علماء اعلام وبازرگانان محترم وعموم طبقات تقاضا میشود برای شادی روح‌آن مرحوم وتسلی خاطر بازماندگان ایشان دراین مجلس شرکت فرمایند .

ازطرف بازرگانان سرای حاج‌حسن-اخوان‌بهبهانی

آ_۸۵۶۵

باکمال تاسف وتاثر درگذشت دوشیزه فرزانه **واحدی** فرزند نعمت‌اله واحدی راباطلاع کلیه‌بستگان‌و دوستان محترم میرساند . مجلس ختم مردانه ازساعت ۴تا۶ بعدازظهر روز یکشنبه ۲۶ خردادماه در مسجد فخرالدوله واقع در دروازه شمیران وختم زنانه‌همانروز از ساعت ۳تا۶ در منزل واقع در دروازه شمیران پشت مسجد فخرالدوله پلاك ۲۰ منعقد است .

حاجی‌حسین حیدری ، حاجی‌عزیزاله واحدی ، اکبر حیدری،قدرت‌اله واحدی،حبیب‌اله‌واحدی،نعمت‌اله واحدی ، محمد واحدی ، مصطفی واحدی ، حاجی‌عباس افصحی ، حاجی‌عباس معصومی ، حاجی‌علی دامیار ، حسن شایقی ، علی معصومی ، طاهر نظری

آ_۸۵۴۳

بعموم بازماندگان آنمرحومه مصیبت وارده‌راتسلیت میدهیم

بانهایت تاثر و تاسف درگذشت مادر عزیزمان بانو **طوبی‌خسروی** راباطلاع دوستان و آشنایان میرسانیم. مجلس ترحیم زنانه ازساعت ۱۰تا۱۲صبح‌روزدوشنبه۲۷ خردادماه در خانقاه صفی‌علیشاه خیابان صفی‌علیشاه منعقد میگردد .

ملکه حیدری ، نزهت‌الملوك‌سعد ، پروین اعظم زنگنه

۱_۲ آ_۸۴۸۵

بعموم بازماندگان آنمرحومه مصیبت وارده‌راتسلیت میدهیم

بانهایت تاسف درگذشت مرحومه بانو رخساره میرزاحی مادر آقای‌دکترمهدی آرمیان باطلاع‌میرساند مجلس تذکر آن مرحومه روز دوشنبه ۲۷ خرداداز ساعت ۶ بعدازظهر در منزل دکتر آرمیان خیابان خواجه‌نصیرطوسی کوچه مفیدی پلاك ۱۰ر۳ منعقد خواهد شد .

آرمیان ، میرزاحی ، سرهنك سلیمانی ، صبی

۲_۲ آ_۸۴۴۵

دکتر میرعزیز - استاد و پدر بزرگوار

توهرگز نمرده‌و نخواهی مرد - توکسی هستی که‌یك عمر ضمن نجات مردم به‌شاگردانت اضافه‌بر تعلیم دانش درس تقوی و وجدان کاردادی - تو آمرزیده‌هستی - خداوند به‌خانم مهربان و فرزندان برومند وشاگردان باوفایت صبر جمیل عنایت‌فرماید.

شاگرد پیروقدیمی تو - دکترگل‌سرخی

آ_۱۶۲۵۶

خانواده محترم خرسندی

درمصیبت وارده مارا شریك بدانید

حاج‌حسن ذکائی ، هاشم‌ذکائی ، محمودذکائی، هوشنك سلیمی ، مهدی ذکائی

مردی که‌نکونام‌زیست

درگذشت استاد ویزشك عالیقدر دکتریوسف‌میر که عمری رادر خدمت به‌خلق‌گذراند و به‌سوئی‌متوجه نبود جز حرفه‌شریف پزشکی وعشقی برسرنداشت‌جز معالجهٔ بیماران حتی در دوران پیری واستراحت برای جامعه پزشکان وارادتمندان به‌آن مرد کم‌نظیرناگوار وسوزناك بود باابراز همدردی مراتب تسلیت وتاثرخود رابه‌بانومیر و فرزندان برومند آن شادروان معروض میدارد .

آ_۸۵۱۵ **سپهبد اسکندر آزموده**

دوست عزیز جناب آقای اسدالله مجدی

مصیبت وارده را به‌شما و خانم محترمه تسلیت عرض مینمائیم

محمدرضاخسروی - حسین شهرستانی- فیروز پیله‌رودی - کاظم مهین‌بخت

آ_۸۵۱۷

آقایان دکتر میر

بانهایت تاسف درگذشت پدر گرامیتان رابشما وخانواده تسلیت عرض میکنم

دیگرانوهی‌آندریاس

آ_۸۵۱۹

کارکنان سرویس عدل ساوه

حادثه ناگهانی وفوت مرحوم حاج‌علی‌بدر رابه بازماندگان آنمرحوم مخصوصا آقایان ابوالقاسم‌بدر- احمدبدر - محمود بدر - حسین بدر تسلیت عرض نموده سلامتی و بقای عمربازماندگان را از خداوند متعال خواستارند .

مدیر سرویس عدل‌ساوه - صادق اسکوئی

آ_۸۵۲۱

جناب آقای مهندس شهیدی ریاست محترم اداره ساختمان وزارت بهداری

بانهایت تاثر فوت نابهنگام پدر بزرگوارتان‌را تسلیت عرض نموده‌بقاء عمر و سلامتی‌وموفقیت‌جنابعالی وخاندان گرام رااز درگاه ایزد متعال خواستاریم.

مهندس عبدالحسین ملك‌تجار، عبدالمهدی‌هوشنگی

آ_۸۵۱۳

پزشکان بخش جراحی۱ بیمارستان پهلوی شاگردان دکتر میر

بانهایت تاسف درگذشت استاد عالیقدر ، رادمرد بزرك دکتر یوسف‌میر را به‌بازماندگان آن مرحوم صمیمانه تسلیت میگویند .

دکتر احراری ، دکتر یغمائی ، دکتر عدنانی ، دکتر برکهنا ، دکتر اوشانا ، دکتر مصباح ، دکتر ناصر ، دکتر طلیعه ، دکترپوراسمعیل،دکترآصف‌زاده دکتر گرجیان ، دکتر هاشمی ، دکتر نجفی ، دکتر صمیمی ، دکتر ایرج‌چهرازی ، دکتر درهمی ، دکتر خسروشاهی

آ_۸۵۵۷

جناب آقایان دکترمیر

بانهایت تاسف وتاثر ضایعه درگذشت پدرعزیزتان رابشما و خانواده محترمتان تسلیت عرض می‌نمایم.

کارمند وزارت دارائی - عدل‌پرور

آ_۸۵۲۹

سروان شهربانی مرتضی مهرگو باخصائلی‌ملکوتی درعنفوان جوانی بسرای جاودانی رفت و دفتر زندگی پرافتخار اوبسته‌شد . این سوك بزرك رابه‌پسر داغدار وخانواده‌های محترم مهرگو ودبیروزیری تسلیت میگوئیم .

سرهنك غلامعلی پیرزاده وبانو

آ_۸۵۴۱

فارغ‌التحصیلان سال ۳۲ دانشکده پزشکی‌تهران

باقلبی اندوهبار درگذشت فقیدسعید دکتریوسف میرایروانی استاد دانشمند وجراح عالیقدر وانساندوست رابه‌کلیه پزشکان کشور و فامیل محترم آن‌بزرگوار بویژه به‌جنابان آقایان دکتر محمدعلی‌وعلی‌محمدمیر صمیمانه تسلیت گفته . بقای عمر بازماندگان استاد عزیز خودرا ا زخداوند متعال مسئلت مینمایند .

ازطرف فارغ‌التحصیلان‌سال ۳۲ دانشکده‌پزشکی‌تهران
دکتر امیرعبدالوهابی

آ_۸۵۷۷

باکمال تاسف وتالم مصیبت وارده رابخانواده‌های محترم افشار ونوی‌پور تسلیت عرض نموده وخودرادر این ماتم شریك میدانیم .

سروان صابرزاده ، عبدالمجید سلیمی ، مهندس‌مهدی انصاری

آ_۸۵۹۵

جناب آقای مهندس‌نیوی‌پور

باقلبی مملو از تاثر وتالم مصیبت وارده‌را صمیمانه تسلیت عرض میکنیم .

علی مشیری ، داود کنجانی ، اصلان‌کیائی

آ_۱۶۲۵۴

هیئت مدیره وکارکنان شرکت سهامی لوله‌و ماشین‌سازی ایران ضایعه تاثرانگیز استاد بزرگوار مرحوم دکتریوسف‌میررا به کلیه بازماندگان آنمرحوم (بخصوص به‌بانوی مکرمه دکترمیر وآقایان دکترعلی میرودکترمحمدمیر) تسلیت عرض نموده بقاو سعادت بازماندگان وشادی روان آن مرحوم رااز خداوندمتعال مسئلت دارند .

ازطرف هیئت مدیره وکارکنان شرکت سهامی‌لوله‌و ماشین‌سازی ایران - مهندس داود رجبی

آ_۱۶۲۳۴

دوست عزیز جناب‌آقای مصطفی ابوطالب همدانی

درفوت والده‌گرامتان دوستان‌شمانیز عزادارند.

منوچهرابراهیم‌پور - منصورابراهیم‌پور-فیروزمهدی‌نژاد

آ_۸۵۵۹

درگذشت جناب آقای دکتر یوسف‌میر رابخانواده محترم آن مرحوم تسلیت عرض مینمایم

ازطرف کارکنان بیمه‌های اجتماعی شعبه شماره ۱ - ساعدی

آ_۱۶۲۵۸

جناب آقای دکتر اسمعیل نوذری

باکمال تاثر مصیبت وارده را به‌آنجناب وآقای دکتر منوچهر نوذری وبانوان ایران‌وتوران نوذری تسلیت عرض مینمائیم .

شهریار - حاج‌علامه - محمد علامه -عباس‌علامه

آ_۱۶۲۴۸

جناب آقای دکتر محمدکیان‌نژاد

مصیبت وارده را تسلیت عرض نموده بقاء عمر آنجناب وخانواده محترم را ازخداوند متعال‌خواهانیم

دکتر هادی محبی ، دکتر سیدنورالدین مولا، دکتر اعظم عظیمی ، دکتر شوشتریان ، بانونورکامی

آ_۸۵۷۹

جناب آقای مکی آل‌آقا معاون محترم آموزش‌وپرورش ناحیه چهار

دبیران و کارکنان دبیرستان علمیه قضیه‌مولمه را تسلیت عرض نموده تاثرات‌قلبی خودرا تقدیم وبقای عمر واستدامت عالی راآرزومندند .

رئیس دبیرستان علمیه - صدری

آ_۸۵۲۳

سپاسگزاری

از مراحم عالیه و عنایات سروران گرام . دوستان ارجمند وبستگان عزیزکه در مراسم تشییع . ختم‌و هفته مرحومه مغفوره مادر عزیزم شرکت فرموده‌یا بوسیله تلگراف . نامه‌ودرج درروزنامه بذل‌تفقدفرموده وموجبات تسلیت این‌جانب‌وسایر بازماندگان رافراهم فرموده‌اند از صمیم قلب سپاسگزاری‌نموده‌وبدینوسیله از تاخیر تشرف حضوری پوزش‌طلبیده و توفیق‌وسلامت همگان رااز درگاه باریتعالی آرزومندم .

آ_۸۵۵۱ **باقرشهنائی**

بدینوسیله از سروران گرامی ، بستگان‌محترم ودوستان عزیز که در مراسم تشییع و مجلس ختم‌و شب هفت مرحوم **محمدتقی‌نیروئی کهنموئی**پدرعزیزم محبت فرموده و حضور بهمرسانیدندویا کتبا،تلگرافی وتلفنی‌ابرازهمدردی فرمودند سپاسگزاری‌نموده‌چنانچه بعلت تالمات روحی درانجام وظیفه توفیق حاصل نشود استدعای عفو دارد .

حسین‌نیروئی

آ_۸۵۶۳

تشکر و معذرت

از الطاف و بزرگواری خانواده‌های محترم جانقربانی حاتمی ، اکتائی ، کیهانی ، حقانی ، صبری ، حقیقی‌و کلیه بستگان و آشنایان که دربرگزاری مجالس ترحیم‌وبزرگداشت‌مرحوم **علی‌اکبر فرودی** پدرعزیزمان در غیاب اینجانبان مبذول فرموده‌اند سپاسگزاری‌نموده اگر بعلت تالمات روحی توفیق درانجام وظیفه بموقع حاصل نگردد طلب‌بخشش مینمائیم .

مرتضی فرودی ، اسداله فرودی ، منوچهر فرودی

آ_۱۶۲۴۴

خانواده سجادی و خانواده‌های وابسته، مراتب کمال تشکر وسپاسگزاری خودرا از علماء اعلام ، تیمساران معظم - سروران عظام‌و کلیه بانوان و آقایان محترم که در مراسم تشییع ومجالس ترحیم و هفته شادروان بانو **خدیجه سجادی** در تهران و قم شرکت ویابوسیله روزنامه - تلگراف - نامه - تلفن تفقد و موجبات‌تسلی قلب بازماندگان رافراهم‌فرموده‌اندتقدیم میدارد وچنانچه بعلت تالمات روحی درشرفیابی‌وعرض سپاس حضوری تاخیری حاصل شود امید عفو داشته سلامت‌و سعادت آن ذوات معظم را ازدرگاه خداوند متعال خواستارند .

سرهنك سیدیوسف‌سجادی ، میرتقی سجادی ، عباس دبیروزیری ، سرهنك ۲سیدمحمدسجادی

آ_۸۶۲۵

بدینوسیله از کلیه سروران عظام و تیمساران معظم وافسران محترم و همکاران عزیز و خویشاوندان ودوستان وآشنایان گرامی که‌درمجلس‌ترحیم‌شادروان **حسین دالائی** بزرك این خاندان شرکت فرموده ویا بوسیله تلگراف‌ونامه ودرج درروزنامه‌خاطربازماندگان راتسلی بخشیده‌اند صمیمانه سپاسگزاریم و چنانچه بعلت تالمات روحی در عرض تشکر حضوری تاخیری روی دهد از حضورشان پوزش می‌طلبیم

خانواده‌های : دالائی ، عظیمی ، مطلبی ،درودچی، انتظام

آ_۸۶۲۳

بدین‌وسیله از ذوات معظمی که نسبت بدرگذشت مادر عزیزمان ابراز کمال لطف و عنایت فرموده وبا شرکت حضوری یا کتبی یاتلگرافی موجب تسلای خاطر گردیده‌اند مراتب سپاس و امتنان‌خودرااز صمیم قلب‌ابرازمیداریم وچنانچه‌نسبت‌بعرض تشکر حضوری بعلت تالمات روحی قصوری رخ دهد پوزش میطلبیم .

گرگان - محمدتقی سعادت - محمدرضا سعادت

آ_۱۶۲۷۲

عرض تشکر و معذرت

از تیمسار سرتیپ پرتو سرپرست محترم‌وآقایان افسران و همردیفان درجه‌داران وافراد شهربانی استان اصفهان و همچنین از کلیه بستگان و آشنایان و دوستان که در مرك مادر عزیزم ازهرلحاظ اظهار همدردی وتالم فرمودند بی‌نهایت سپاسگزار وازاینکه بعلت تالمات روحی نمیتوانم حضورا ویاکتبا عذرخواهی نمایم بدینوسیله پوزش میطلبم .

همردیف سرگرد شهربانی -حسین‌ایروانی

آ_۱۶۲۴۰

اطلاعات ۱۳۰۲

* ۱۵ ژوئن ۱۹۶۸
• هیجدهم ربیع‌الاول ۱۳۸۸

متن آئین‌نامه جدید فوق‌العاده مأموریت کارمندان دولت

هیئت وزیران بنابه پیشنهادسازمان امور اداری و استخدامی کشور و در اجرای قانون استخدام کشوری آئین‌نامه جدید مربوط‌به فوق‌العاده ماموریت کارمندان‌دولت‌رادر داخل و خارج از کشور بتصویب رسانید.

متن آئین‌نامه بشرح زیر است :

ماده ۱- فوق‌العاده روزانه در داخل کشور به مستخدمینی که جهت‌انجام وظیفه‌ای موقت‌بخارج‌از محل‌خدمت خود اعزام میشوند و جهت انجام این وظیفه ناچار به توقف شبانه در محل ماموریت‌هستندتا یکماه‌بماخذ یك‌سی‌ام و زائد براین مدت ،بماخذ یك چهلم مجموع حقوق و مزایای مستمر آنان بشرط آنکه ازسیصد ریال کمتر (باستثنای رانندگان و مکانیسین ها و افزارمندان) وازیك هزارو پانصد ریال در روز تجاوز نکند پرداخت شود .

این فوق‌العاده مطلقا جنبه‌استمرار ندارد ودرهرموردباید برای‌مستخدم حکم‌ماموریت جداگانه صادر شود و در حکم موضوع و مدت و محل ماموریت دقیقا ذکر شود . مدت اینگونه ماموریت‌هاازسه ماه‌متجاوز نخواهد بود و بحکم ضرورت‌ممکن است تا شش ماه در سال تمدید شود و در صورت زائد بر شش ماه فوق‌العاده روزانه به مستخدم تعلق نخواهد گرفت .

* ماموران ثابت سیاسی

ماده ۲- ماموران‌ثابت نمایندگی های سیاسی وزارت امور خارجه و سایر وزارتخانه های دولتی ایران‌در خارجه درصورتی که جهت انجام وظیفه‌ای موقت از محل خدمت خود بایران‌اعزام شوند درمدت ماموریت در داخل کشورمشمول مقررات‌ماده۱ خواهند بود .

ماده ۳- بمامورین وزارت آب و برق که برای اندازه‌گیری «دبی» آب رودخانه ها و جمع‌آوری آمارو کنترل حفر چاه ها در خارج ازشهر ها انجام وظیفه میکنند وبکارکنان فنی وزارت کشاورزی و وزارت اصلاحات ارضی و تعاون روستائی ووزارت منابع طبیعی که شغل آنها ایجاب نماید در ماه حداقل ۲۰روز در خارج از شهر ها و محل ثابت خدمت در مزارع و صحرا و نقاط تربیت احشام و مناطق آلوده به‌آفات نباتی انجام وظیفه نمایند ، همچنین به مهندسین و کارکنان فنی‌وزارت راه وماموریتی که‌شغل آنهامستلزم مسافرت دائمی به‌نقاط مختلف‌حوزه ماموریت میباشد فوق‌العاده روزانه حداکثر در ماه بمدت۲۰ روزبماخذ یك ششتم مجموع حقوق و مزایای مستمر آنان پرداخت میشود ، این نوع ماموریت ها به موآردی اطلاق میشود که مامور جهت انجام وظیفه ناچار به‌توقف‌شبانه‌در محل‌ماموریت نباشد .

* بیش از سه ماه

ماده ٤-فوق‌العاده روزانه‌ماموران قطار های باری بنگاه راه‌آهن‌دولتی براساس مقررات جاری راه‌آهن (فوق‌العاده کیلو متراژ) پرداخت خواهد شد .

ماده ٥- میزان فوق‌العاده روزانه مکانیسین ها و رانندگان وزارت‌راه در ماموریت های برف روبی ٤٠ - درصد علاوه برفوق‌العاده مقررخواهد بود .

ماده ٦- فوق‌العاده روزانه‌ماموریتی که بمنظور انجام طرح های‌مطالعاتی با تحقیقات و نظارت فنی منفردا یا بمعیت هیئتی برای مدت بیش ازسه ماه بمناطق خارج‌از شهر و دربیابان ها اعزام میشوند و در آن مناطق زندگی مینمایند بماخذ یك چهلم و در نقاط بدآب و هوا به ماخذ یك‌سی‌ام مجموع حقوق و مزایای مستمر آنان پرداخت خواهد شد .

در اینگونه ماموریت ها برای مستخدم‌درهرموردباید حکم‌جداگانه صادر و درحکم موضوع مدت‌ومحل ماموریت دقیقا ذکر شود .

* ماموریت خارج ازکشور

ماده ۷- فوق‌العاده روزانه به مستخدمینی که‌جهت انجام وظیفه‌ای موقت بخارج از کشور اعزام می شوند برای هر روز بماخذ های زیر به ارز پرداخت گردد .

الف - مقامات‌نخست‌وزیر،وزیرطبق تبصره ماده ۳۲ قانون استخدام کشوری سه هزار ریال .

ب- مقامات «معاونین وزارتخانه ها- استانداران - سفیران دولت شاهنشاهی و معاونین نخست‌وزیر» تبصره ۳۲ قانون استخدام کشوری دو هزارو پانصد ریال .

ج- سایر مستخدمین بمیزان یك بیستم مجموع حقوق و مزایای مستمر آنان مشروط بر آنکه از یکهزار و دویست ریال کمتر واز دو هزار ریال بیشتر نباشد .

* ماموران ثابت نمایندگیها

ماده ۸- فوق‌العاده روزانه‌ماموران ثابت‌نمایندگیهای سیاسی وزارت امور خارجه و سایر وزارتخانه‌ها و موسسات دولتی ایران در خارجه که جهت انجام ظیفه‌ای موقت‌بخارج از حوزه ماموریت ثابت خود اعزام میشوند و برای انجام این وظیفه ناچار به توقف شبانه در محل ماموریت هستند بماخذهای زیر به ارز پرداخت میشود .

الف - سفیر دوهزار و پانصد ریال

ب- رایزن ۱و۲و۳ - رئیس هیئت نمایندگی -معاون ومشاور هیئت نمایندگی - رایزن فرهنگی - سرپرست دانشجویان دوهزار ریال

ج- دبیر اول و دوم و سوم -عضو هیئت نمایندگی - معاون رایزن فرهنگی-معاون‌سرپرستی‌دانشجویان -متصدی خانه فرهنگی یکهزار و پانصد ریال

د- وابسته و کارمنددفتریکهزار و دویست ریال .

ماده۹- به مستخدمی که برای استفاده از بورس بخارج از کشور عزیمت‌مینماید فوق‌العاده‌روزانه‌داده نخواهدشدولی‌درصورتیکه‌وزارتخانه یا موسسه دولتی مربوط تشخیص دهد که استفاده از بورس نهایت ضرورت را برای اجرای برنامه‌های در دست اجراء دارد وکمکی که از طرف اعطاکننده بورس به‌بورسیه میشود کفاف هزینه‌های ویرا نمی‌دهد میتواند مابه‌التفاوت‌راتاحداقل میزان فوق‌العاده روزانه مندرج در ماده هفت این آئین‌نامه (یکهزارو دویست ریال)و حداکثر تا مدت ششماه به مستخدم بپردازد .

* هزینه سفر

ماده ۱۰- برای‌عزیمت بماموریت (اعم از داخل و خارج از کشور) در صورتیکه به تشخیص وزارتخانه یا موسسه دولتی مربوط مسافرت باید با هواپیما یاکشتی یا راه‌آهن انجام شود بلیت مسافرت از طرف همان وزارتخانه یا موسسه تهیه خواهد شد و درغیراین‌صورت‌هزینه سفر بقرار هر کیلومتر یکریال محاسبه وپرداخت میشود .

تبصره۱- برای‌مقامات«استانداری- سفارت و معاون نخست‌وزیر -وزیر ونخست وزیر» ماده ۳۲ قانون استخدام کشوری بلیت هواپیما یا کشتی درجه یك‌و برای‌سایرمقامات و ماموران دولتی بلیت دو جه ۲ تهیه خواهد شد و در مورد وسایط تقلیه دیگر تشخیص‌نوع‌بلیت‌بعهده وزارتخانه یا موسسه دولتی مربوط خواهد بود .

تبصره ۲- در صورتیکه برای عزیمت بماموریت‌از وسیله تقلیه دولتی استفاده شود بلیت مسافرت یا هزینه سفر داده نخواهد شد.

تبصره ۳- در صورتیکه برای عزیمت بماموریت از وسیله تقلیه شخصی استفاده شود وجه بلیت. یا هزینه سفر به تشخیص‌وزارتخانه یا موسسه دولتی مربوط براساس این ماده به مستخدم داده خواهد شد .

* اصلاح وتغییر

ماده ۱۱- هرگونه اصلاح یا تغییر در مواد این آئین نامه به پیشنهاد سازمان امور اداری و استخدامی کشور و تصویب هیئت وزیران بعمل خواهد آمد .

ماده ۱۲- باصدور این‌تصویبنامه ماده ٤١ آئین‌نامه مزایای جاری‌و جدول موضوع ماده ۳ تصویبنامه شماره ۳۳۵۸۸- ۱۰ر۱۲ر٤٤وسایر مقررات فعلی راجع به فوق‌العاده روزانه مستخدمین مشمول قانون استخدام کشوری ملغی است .

خانه مطبوعات ایران

آقای هویدا نخست‌وزیر هنگام مطالعه قطعنامه خانه مطبوعات در کنار ایشان آقای سناتور صفوی‌رئیس انجمن مطبوعات دیده میشود.

عصر روز پنجشنبه خانه‌مطبوعات ایران «افتتاح‌یافت و اولین جلسه رسمی آن باصدور قطعنامه‌ای از جانب عموم مدیران روزنامه ها و مجلات پایتخت تشکیل گردید .

ازساعت‌ششم‌ونیم بعدازظهر مدعوین مرکب از نمایندگان مطبوعات و شخصیت های فرهنگی و مطبوعاتی ونمایندگان خبرگزاریها ووابسته های مطبوعاتی کشورهای خارجی‌در عمارت جدید انجمن مطبوعات‌ایران در خیابان‌قدیم‌شمیران‌حضوریافتند.

آقای امیرعباس هویدا نخست‌وزیر، آقای منصور وزیراطلاعات ، آقای معینیان رئیس دفتر مخصوص شاهنشاهی ، آقای‌دکترباهری‌معاون اجتماعی‌وزارت‌دربار ، آقایان فرهاد نیکوخواه ودکتر معتمدوزیری‌معاونین وزارت اطلاعات ومدیران کل این وزارتخانه نیز از جمله‌شخصیت‌هائی بودند که‌دراین مراسم مشارکت داشتند ، چندین سبد گل ازجانب مدیران جراید واحزاب و طبقات مختلف بدین مناسبت تقدیم خانه مطبوعات شده‌بود .

درساعت هفت‌ونیم بعدازظهر تشکیل و تاسیس خانه مطبوعات ایران بوسیله سناتور شکرالله‌صفوی‌مدیر روزنامه کوشش و رئیس انجمن مطبوعات طی نطقی درمیان ابراز احساسات حضار اعلام گردید ، سپس سناتور مسعودی مدیرموسسه اطلاعات بیاناتی مبنی‌براهمیت‌معنوی اجتماع بزرك مطبوعات و ضرورت تشکیل‌خانه مطبوعات ایراد کرد بعد آقای اسمعیل پوروالی مدیر روزنامه‌بامشاد ، دبیرانجمن‌مطبوعات قطعنامه‌ای را که از طرف هیئت رئیسه انجمن مطبوعات‌ایران‌صادر شده بود بشرح‌زیر قرائت نمود و مورد تائید حضار قرار گرفت .

دراین فرخنده روز مبارك که بنام نامی شاهنشاه خانه‌مطبوعات ایران درقلب پایتخت گشایش می‌یابدبرای روزنامه‌نگاران کشور فرصت‌مغتنمی است تاپیمان قدیم خودرا باتاج و تخت ایران باردیگر تجدید کنندو آن‌را باقسم بقلمی که برنامه‌هارقم میزنند تسجیل و تائید نمایند که درخجسته دوران شاهنشاهی پهلوی دوم آریامهر همچنان درصف مقدم مجاهد انقلاب شاه‌و مردم باشند و دربیوند ناگسستنی که شهریار جوانبخت مابامله کهنسال خویش دارند مبلغانی صادق و پیام‌آورانی لایق شمرده شوند .

درپایان آقای صهبا شاعرخوش قریحه ایران قطعه شعری راکه بالبداهه‌درباره‌اهمیت‌مطبوعات‌سروده بود قرائت کرد .

این جلسه تاپاسی ازشب گذشته باپذیرائی شایانی که از طرف‌هیئت مدیره‌خانه مطبوعات ایران صورت گرفت ادامه داشت .

جشن فارغ التحصیلی

بعد از ظهر روز پنجشنبه مراسم جشن فارغ التحصیلی دوره نهم آموزشگاه عالی خدمات اجتماعی با حضور سرکار علیه بانو فریده دیبا برگزار شد .

دراین‌مراسم آقای مهندس شریف امامی رئیس مجلس سنا ، وزرای علوم آموزش‌وپرورش و جمعی ازشخصیت های مملکتی و اولیاء فارغ‌التحصیلان شرکت داشتند .

جشن در مسجد شاه

بمناسبت میلاد حضرت رسول اکرم از طرف کانون متولیان‌تهران در مسجد شاه جشنی ترتیب یافت که در آن عده کثیری ازکارمندان دولت‌و طبقات دیگر مردم شرکت جستند .

تیم ملی وزنه برداری ایران در شوروی

ساعت ۶ر۲۰ دقیقه بعد از ظهر دیروز اعضای تیم ملی وزنه‌برداری ایران برای برگزاری دو مسابقه‌در جمهوریهای ارمنستان وآذربایجان به‌سرپرستی آقای‌مهدی نجم‌رئیس فدراسیون وزنه برداری کشور تهران‌را بقصد جلفا ترك کردند. اولین دیدار در شهر « یروان » ارمنستان ومسابقه دوم درشهرباکو برگزار می گردد . اعضاء تیم عبارتند از : نصیری، دهنودی ، معزی ، جلایر ، دانیل، پوردژم ، درودیان وبرومند .این تیم دو مربی هنریك تمرز و جلال منصوری را همراه دارد واعظ -تهرانی دبیر فدراسیون باسمت داور همراه تیم خواهد بود .

دومین شماره مجله کارگران
بامداد روز یکشنبه ۲۶ خردادماه انتشار میابد ۱-٤

دانشگاه پهلوی
مسابقه ورودی سال تحصیلی ٤٧-٤٨
آگهی توزیع کارت ورودی

مسابقه ورودی برای داوطلبان رشته طبیعی درروز پنجشنبه ششم تیرماه وبرای داوطلبان رشته‌های ریاضی و ادبی درروز جمعه هفتم تیرماه ساعت ٤٥-٦صبح در تهران و شیراز بعمل خواهد آمد .

محل مسابقه برای داوطلبان حوزه تهران دانشگاه تهران (درورودی جنوبی خیابان شاهرضا) و برای داوطلبان حوزه شیراز دبیرستان شاهپور خواهد بود .

توزیع کارت ورودی امتحان وکتابچه راهنما

محل توزیع - برای داوطلبان حوزه تهران دانشگاه تهران محوطه سرپوشیده دانشکده هنرهای زیبا (جنوب‌شرقی‌دانشگاه) وبرای داوطلبان شیراز دانشگاه پهلوی شیراز خواهدبود .

تاریخ توزیع - برای داوطلبان رشته طبیعی که نام خانوادگی آنهاباحروف الف تاس شروع میگردد درروز سه‌شنبه چهارم تیرماه از ساعت ۷تا۱۱ صبح وبرای بقیه داوطلبان رشته‌طبیعی در همان روز از ساعت ٤تا۷ بعدازظهر . برای داوطلبان رشته ریاضی که نام خانوادگی آنها باحروف الف تاس شروع‌میگردد صبح روز چهارشنبه پنجم تیرماه از ساعت ۷تا۱۱ صبح و برای بقیه داوطلبان رشته ریاضی و داوطلبان رشته ادبی همان روز از ساعت ٤-۷ بعدازظهر . داوطلبان باید شخصابادردست‌داشتن شناسنامه عکس‌دار برای گرفتن کارت‌ورودی و کتابچه‌راهنمای امتحانات مراجعه نمایند . آ-۱٦۰۳۰

ایران پیما
اطلاعیه
سرویس ایران پیما با اتوبوسهای آخرین سیستم در خط کرمان-یزد افتتاح گردید
نمایندگی کرمان - فلکه مستانیه تلفنهای ۲۱۵۱ و ۳۳۵٤ کوچکی
تهران - خیابان فردوسی اول سوم اسفند تلفنهای ۳۳۱۷۵٦ و ۳۳٦۳٦٤
خیابان امیرکبیر تلفنهای ۳۰۲۱۷۲ - ۳۰۲۱۷۳ - ۳۳۷۵۷۸

دفتر وکالت حبیب‌اله گلشنی
وکیل درجه اول دادگستری بخیابان شاه- ساختمان آلومینیوم طبقه چهارم انتقال یافت . پذیرائی ۵ ونیم تا۸و نیم تلفن ٤٤٥۹٥ آ-۸٤۳٥

دکتر محمود اهری
باتوسعه وتکمیل‌درمانگاهها وبیمارستان از ساعت۵ الی ۸ بعدازظهر برای پذیرائی مراجعین آماده است.
سرپل‌تجریش- بیمارستان اهری آ-۱٦۱٤٦ ۱-۳

فقط ٦ روز دیگر
برای شرکت درقرعه‌کشی
نیم تن پول
فرصت دارید
عجله کنید ، عجله کنید
در بانک بیمهٔ بازرگانان
پس انداز کنید، بهره بگیرید و نیم تن پول جایزه ببرید
یکم تیرماه آخرین فرصت برای شرکت درقرعه‌کشی میباشد.

آسایش فردای خانواده‌ها بستگی به پس انداز امروز آنها دارد.
صندوق پس انداز بانك ملی ایران

کمال بنی صدر
وکیل پایه یك دادگستری
تلفن ٤١٠٨٠ - ٤٠٣٦٧

ریکاردو
امروز افتتاح شد
جاده رشت - بندرپهلوی کیلومتر۳
آ-۱٦٤۲ تلفن ۳٦۳۲

نتیجه امتحانات ششم دختران دبستان ارمغان تربیت اعلام گردید
کلیه شرکت‌کنندگان درامتحانات مذکور قبول شدند
اسامی قبول‌شدگان باذکرمعدل درزیر اعلام میگردد

۱- نصرت نصرتی	۱۹
۲- رعنا حجتی	۱۷ر۵۵
۳- فاطمه جلالی	۱۷ر۵
٤- بتیاداعی	۱۷ر۳
۵- کاملیابصرة	۱۷
٦- فری‌ماه‌زرشناس	۱٦ر۹
۷- شراره عطائی	۱٦ر۹
۸- الهه‌وهمی	۱٦ر۷۳
۹- میترا کاظم‌زاده	۱٦ر۵
۱۰- شهره شیروانی	۱٦ر٤۵
۱۱- فرشته طهماسبی	۱٦ر۰۸
۱۲- مژگان کوهن‌صدق	۱۵ر۹۵
۱۳- نورالسادات فغفورپور	۱۵ر٦۷
۱٤- سی‌سی‌ملایری	۱۵ر۲۵
۱۵- پروین بهبودی	۱۵
۱٦- سمیلانبی‌پور	۱٤ر۸
۱۷- فرشته گرشاسبی	۱٤ر۳۳
۱۸- ژیلا لاویان	۱٤ر۳۲

توجه
بعلت بیماری(کریستیان‌فراس)ویلونیست مشهور کنسرت روز دوشنبه ۲۷ خردادماه‌تالار رودکی بوقت دیگری موکول شد .
ازکلیه افرادیکه بلیط تهیه کرده‌اندتقاضا می‌شود بمحل‌های فروش‌مراجعه ووجوه‌پرداختی خودرا دریافت دارند . آ-۱۵۲٦۲

مؤسسه فرهنگی صفی نیا
برای کودکستان ودبستان
نام‌نویسی مینماید
کلاسهای تقویتی تابستانی
ریاضی و زبان خارجه فرانسه و انگلیسی
نیز دائر است.
تجریش - باغ فردوسی
تلفن ۸٤۰۰۱

متل‌دیانا ساحل بحرخزر
۲۱ کیلومتری چالوس به‌شهسوار
باسالنهای جدید خودآماده‌پذیرائی
تلفن رزرو ٦۲۹٦۹۲
آ-۱٦۱۳٤

قابل توجه پزشکان و داروخانه‌ها
BAYER
Resormol® 200 پنی‌سیلین‌خوراکی«بایر»
که مدتی کمیاب بود در بسته‌بندی جدید بمقدار کافی وارد ودر داروخانه‌ها موجود است .

بایکصدتومان
موجودی میتوانید
از
ده میلیون جوایز حسابهای پس انداز بانك بازرگانی ایران بهره‌مند شوید
۲ جایزه دومیلیون وپانصدهزار ریالی ، پنج میلیون جوایز نقدی دیگر .....
فقط ٦ روز دیگر