اسرار گروه چهار امامی، خطرناکترین شبکهٔ تروریستی فاش شد

برنامه کار چهار امامی ها

قتلهای گروهی ، تخریب باغها و مزارع ، آتش زدن مغازه ها و تاسیسات

چهار امامی ها گروههای ترور داخل و خارج تشکیل داده بودند در صفحات ۵-۱۷و ٤

اطلاعات

یکشنبه هفدهم امردادماه ۲۵۳۵
یازدهم شعبان ۱۳۹٦
شماره ۱۵۰۸۱ـ تکشماره ۱۰ ریال

۳۲ صفحه

والاحضرت شاهدخت اشرف پهلوی

بسیاری از توانگران هنوز به جنبش نیکوکاری نپیوسته‌اند

در صفحه ۲۱

شعله‌های آتش گمرک جلفارا بنابودی تهدید میکند

عکسها و گزارش اطلاعات از حریق مجدد در جلفا

لیست کالاهائی که در آتش سوخت

خسارات وارده هر ساعت افزایش مییابد

در صفحه ٤

یک عکس پر بها و بی نظیر از ۸۴ سال پیش

پنجاه و پنجمین شماره ویژه‌نامه ۲۸ هزار روز تاریخ ایران و جهان

امروز در صفحات ضمیمه: ۱۹۷، ۱۹۸، ۱۹۹، ۲۰۰، ۲۰۱، ۲۰۲، ۲۰۳ و ۲۰٤

برای آش ناصرالدینشاه وحرمسرایش :

صدراعظم بادنجان پوست میکند و نایب السلطنه نخودلوبیا پاک میکرد

واقعه حیرت انگیز در یک زایشگاه تهران

گربه انگشتان نوزاد را خورد

پزشکان در صدد نجات کودک هستند

در صفحه ٤

جزئیات شرایط واگذاری زمین بمردم

در صفحه ۳

آمریکا ۸ راکتور اتمی با ایران میفروشد

ایران ۱۰ میلیارد دلار اسلحه از امریکا میخرد

در صفحات ۱۹ و ۲۱

تحقیق پلیس امریکا درباره :

مرگ مشکوک یک دانشجوی ایرانی

در صفحه ٤

جناب آقای حسین زندی
از درگذشت مادر گرامیتان من نیز متاثر شدم در این سوگ بزرگ مرا نیز سهیم بدانید .
مهندس جواد تربتی

جناب آقای حسین زندی
فوت مادر گرامیتانرا تسلیت عرض نموده و خود را درغم شما شریک میدانم .
ایرج سالاری

اظهار تشکر و پوزش
ازکلیه اقوام و دوستان و سروران عزیز که دراین هوای گرم تابستان قدمرنجه فرموده ودر شب هفت مادر همسر عزیزم سرکار بانو عالیه میرقوامی در بهشت‌زهرا شرکت فرموده‌اند نهایت‌تشکر و سپاسگزاری را مینمایم.
ابراهیم زرکش

سرکار خانم انسیه صرافزاده
در مصیبت جانکاه از دست دادن سالار خانواده صرافزاده باتمامت قلب باشما شریک هستم .
سیاوش بشیری

جناب آقای حسین زندی
فوت جانگداز مادر گرامیتان موجب تاثر و تاسف گردید، مصیبت وارده را بشما و خاندان محترم زندی تسلیت عرض نموده امید است ما را در غم خودشریک بدانید .
نزهت ـ جواد بهارمست

جناب آقای حسین زندی
بانهایت تاسف درگذشت مادر گرامیتان را تسلیت عرض نموده، بقا و سلامتی بازماندگان را از خداوند متعال خواستاریم .
شرکت سهامی کارخانجات کمک فنرسازی ایندامین

جناب آقای حسین زندی
درگذشت مادر گرامیتان را صمیمانه تسلیت‌میگوئیم.
ایرج جزء رمضانی

بانهایت تاسف وتاثر درگذشت ناگهانی آقای‌سامی میشل آلیزیجی را به‌اطلاع دوستان و همکاران میرساند مجلس ختم ترحیم آن‌مرحوم روزدوشنبه ۱۸ر۵ر۲۵۳۵ در کلیسا ابراهام خیابان جمال‌زاده شمالی شماره ۱۰۰ برگزار میشود .
لطف‌اله آلیزیجی

دانشگاه ملی ایران
تشکیل دوره تربیت مربی برای داوطلبان تدریس در کلاس های آموزش نمونه (تیپ)
در صفحه ۲۱

دانشگاه ملی ایران
آگهی ثبت‌نام دوره چهارم کلاسهای آموزش نمونه (تیپ)
در صفحه ۲۱

آموزشگاه کودکیاری
آموزشگاه کودکیاری جمعیت خیریه فرح پهلوی داوطلب می‌پذیرد
در صفحه ۲۰

دوست عزیز آقای مهندس مجتبی ثابت
درگذشت ناگهانی همسر شما را از صمیم‌قلب تسلیت عرض می‌کنم بقای عمر و سلامتی شما و خانواده‌محترم را آرزومندیم .
مفتر والاحضرت شاهپور غلامرضا پهلوی ـ فضل‌الله رسائی

جناب آقای مهندس مجتبی ثابت
فوت همسر گرامیتانرا بشما و خانواده محترم هاشمی تسلیت عرض نموده و خود را در این سوگ بزرگ شریک میدانیم .
ایرج سالاری و بانو

آگهی بورس تحصیلی سازمان انرژی اتمی ایران
شرح در صفحه نیازمندیها
سازمان انرژی اتمی ایران

اطلاعات ۱۳۰٤
روزنامه اطلاعات بمنظور رفاه کسانیکه بهنگام مراجعه برای دادن آگهیهای روزانه باداره مرکزی روزنامه اطلاعات بامشکلاتی روبرو میشوند در محل انجمن دوشیزگان و بانوان دفتر جدیدی دائرکرده است
صاحبان آگهی از این پس علاوه بر دفتر مرکزی و شعب روزنامه اطلاعات میتوانند بدفتر آگهیها در محل انجمن دوشیزگان و بانوان ـ خیابان بهار خیابان نامجو مراجعه نمایند تلفن ۳۲۸۳۱۲
استفاده از پارکینگ اختصاصی برای آگهی دهندگان مجانی است
26.21.9

آموزشگاه عالی مددکاری سازمان زنان ایران برای دوره فوق‌دیپلم مددکاری دانشجو می‌پذیرد در صفحه حوادث

عالیترین کاشی خارجی
تایل سرام خیابان روزولت مقابل سینما دیاموند ۲۲۵ تلفن ۸۳۰۲۲۴

جمعیت شیروخورشید سرخ ایران
آگهی استخدام
بقیه در صفحه حوادث

آگهی استخدام منشی بانک بین المللی ایران
رجوع شود به‌صفحه ۱٤ نیازمندیها

لباس جین
لباس های جین که از بهترین پارچه «جین»، باطرحهای جالب برای کار، مسافرت و پیک نیک تهیه شده، در رنگهای متفاوت و اندازه های مختلف عرضه میشود و هر کس میتواند لباس مناسب خود را به آسانی انتخاب کند.
از بهترین پارچه جین
مؤسسات دولتی و بخش خصوصی، کارخانجات وکارگاههای تولیدی و فنی وافراد میتوانند برای سفارش وتحویل لباسهای مورد نیاز به مؤسسه تولید و پخش پوشاك مراجعه نمایند
مؤسسه تولید وپخش پوشاك
جاده آبعلی (نرسیده به سرخه حصار)
تلفن‌های: ۷۸۳۰۱۲-۷۸۳۰۱۴-۷۸۳۰۱٦-۷۸۳۰۱۷

هر خانواده ایرانی به یک وست فرا است احتیاج دارد شرح در صفحه ۳

اخبار خارجی

منابع خبرگزاریها: فرانسه-یونایتدپرس- آسوشیتدپرس- رویتر- آلمان- شین‌هوآ- خاورمیانه‌و تلکس اطلاعات

میراژهای لیبی وارد لبنان شدند

بیروت - خبرگزاری فرانسه - یونایتدپرس - در حالیکه نبرد در سراسر جبهه های جنگ لبنان همچنان ادامه دارد برای نخستین بار پس از شانزده ماه دو نفر ازرهبران جامعه مسلمان و مسیحی (پیرجمائیل رهبر فالانژها وصائب سلام نخست وزیر سابق) با یکدیگر ملاقات کردند.

این دیدار که هدف آن فراهم ساختن مقدمات یک آشتی ملی در لبنان بود در بخش مسیحی نشین اشرفیه روی داد.

صائب سلام که یکی از متنفذترین شخصیت های مسلمان سنی است با احترامات کامل از جانب پیرجمائیل رهبر عالی فالانژها مورد استقبال قرار گرفت. پیرجمائیل و صائب سلام پس از آنکه یکدیگر را در آغوش گرفتند از یکدسته پلیس فالانژ که گارد احترام را تشکیل میداد سان دیدند.

صائب سلام که با اتومبیل و همراه حسن صبری‌خولی فرستاده ویژه اتحادیه عرب وارد بخش اشرفیه شد ضمن نطق کوتاهی گفت: خشونت بحران لبنان را حل نمی‌کند ما باید بجای اینکه پیوسته از مخالفت یا تقسیم لبنان سخن بگوئیم عملا برای تامین وحدت ملی‌اقدام کنیم.

پس از پایان مذاکرات صائب سلام و پیرجمائیل‌هیچگونه اعلامیه رسمی در بیروت انتشار نیافت اما حزب ناسیونال لیبرال کامیل شمعون اعلام داشت اگر نماینده چپگرایان لبنان در کمیته عالی لبنان، سوریه و فلسطین شرکت کند حزب وی در مذاکرات این کمیته شرکت نخواهد کرد. کامیل شمعون گفت من جنبش‌ملی‌لبنان را برسمیت نمی‌شناسم و از نظر من همه آنها خائن هستند.

کمیته عالی لبنان، سوریه و فلسطین که بموجب قرارداد دمشق تشکیل شده هنوز رسما شروع بکار نکرده است نخستین جلسه آن که قرار بود دیروز تشکیل شود در آخرین لحظه بتعویق افتاد.

سازش

از سوی دیگر ابراهیم قولیات رهبر «مرابطون» یکی از رهبران چپگرایان لبنان گفت هدف تعویق مذاکرات کمیته عالی این است که راه را برای نزدیکی بین تجزیه‌طلبان و شخصیت های قدیمی مسلمان هموار سازند و باین ترتیب بتوانند به نهضت ترقیخواهان ضربه بزنند و چپگرایان هرگز زیر بار این سازش نخواهند رفت. همزمان بافعالیت های سیاسی گسترده‌ای که در بیروت آغاز شده دامنه نبرد بین ترقیخواهان و راست گرایان شدت بیشتری یافته‌است. آمار غیررسمی حاکی است که در جریان پیکار های ۲۴ ساعت گذشته متجاوز از یکصد نفر کشته شده وعده زیادی زخمی گردیده‌اند.

بگفته رادیوی فالانژ نیرو های راست‌گرا کنترل بخش مسلمان نشین «النباء» را در شمال شرقی بیروت بدست گرفته‌اند.

رادیوی صدای لبنان اضافه کرد که دیروز یکصد و نود نفر از فلسطینی‌ها به‌نیرو های محافظه‌کار تسلیم شدند.

در تل زعتر و منطقه مرزی در بیروت نیز در تمام مدت روز نبرد واحد های توپخانه ادامه داشت.

از سوی دیگر کمال جنبلاط دیشب در یک مصاحبه مطبوعاتی تاکید کرد که آمریکا و اسرائیل برای تقسیم لبنان و تشکیل یک کنفدراسیون نظیر کنفدراسیون سویس‌توطئه کرده‌اند.

جنبلاط که پس از ملاقات با سولداتف سفیر شوروی در بیروت به پرسش خبرنگاران پاسخ میداد گفت جزئیات این نقشه را برای نماینده سیاسی شوروی تشریح کرده‌است.

رهبر سوسیالیست های لبنان تاکید کرد که آمریکا و اسرائیل سوریه را آلت دست قرار داده و اجرای تقسیم لبنان را به سوریه سپرده‌اند.

جنبلاط پس از پاسخ دادن به سئوالات خبرنگاران به دیدار یاسرعرفات رفت و در جلسه‌ای که از رهبران ترقیخواهان برای بررسی آخرین تحولات اوضاع تشکیل شده بود شرکت کرد.

رادیو ترقیخواهان در تفسیر دیدار صائب سلام و پیرجمائیل گفت هدف این مذاکرات تحکیم موقعیت سیاسی محافظه‌کاران لبنان است.

رادیو ترقیخواهان افزود که سوریه، جدائی‌خواهان و رهبران سنی مسلمان برای از بین بردن سازمان مقاومت فلسطین وجنبش ملی لبنان باهم‌توافق کرده‌اند اماصائب‌سلام در یک مصاحبه مطبوعاتی پیرامون گفتگو های خود با پیرجمائیل گفت خیال نمی‌کنم موفق شده باشم دراین‌مذاکرات راه حلی برای مشکل پیچیده لبنان پیدا کنم. اما بازهم تکرار می‌کنم که حل بحران لبنان از راه توسل بخشونت‌امکان‌پذیر نیست.

رادیو «صدای لبنان» متعلق به فالانژیست های محافظه‌کار روز گذشته تائید کرد که میراژ های لیبی در جنوب لبنان فرود آمده‌اند. رادیوی‌صدای لبنان گفت این هواپیماها متعلق به نهضت پایداری فلسطین هستند.

رادیو افزود باند محل فرود آمدن این فرودگاهها در «بدران» در جنوب لبنان واقع است.

به گفته رادیوی صدای لبنان‌در هفته های اخیر بولدوزر هائی که به احتمال قریب به یقین جهت صافکردن زمین‌برای ساختن باند فرودگاه هواپیما های لیبی مورد استفاده‌بوده‌اند شاهده شده‌اند.

۱۵۰ سرباز عراقی درجنگ لبنان‌شرکت دارند؟

بیروت - خبرگزاری فرانسه - مسئولان حزب فالانژ دیشب در یک کنفرانس مطبوعاتی که در مرکز فالانژها در بیروت تشکیل شد دو اسیر جنگی عراقی را به خبرنگاران معرفی کردند.

این دو نفر که یکی از آنها ۲۰ ساله بنام «شهاب وبدان» و دیگری سرباز ۲۲ ساله‌ای بنام «ابراهیم خضیر» است اعتراف کردند که ماه گذشته همراه یکصد و چهل و هشت نفر دیگرازسربازان عراقی‌برای جنگ در کنار فلسطینی‌ها علیه ارتش مسیحیان لبنان به این کشور آمده‌اند.

دو سرباز عراقی که ازجمعه گذشته در منطقه شیاح بدست‌نیروهای محافظه‌کار اسیر شده‌اند اظهار داشتند که روز ۲۵ ژوئیه گذشته با سایر افراد عراقی با هواپیما به مصر اعزام شده‌اند و از آنجا بوسیله یک کشتی به آبهای لبنان آمده و در بندر صور پیاده شده‌اند.

سیل و بیماری مسری زلزله زدگان چینی را تهدید میکند

پکن -آسوشیتدپرس- ریزش بارانهای‌موسمی‌و فصلی مناطق زلزله زده شمالشرق چین را در معرض خطر جاری شدن سیل های مهیب قرارداده است. در برخی از مناطق میزان نزول باران به ۳۰ سانتیمتر میرسد و این‌امر بلای تازه‌ای برای میلیونها چینی زلزله زده‌است.

در این میان‌هجوم‌گروههای پزشکی و ارسال‌محموله‌های عظیم دارو و مواد خوراکی به مناطق زلزله حکایت‌از این دارد که شیوع بیماری‌های واگیردار مناطق‌زلزله‌دیده چین و مردمان آنها را بشدت تهدید میکند.

خارجیان مقیم چین گزارش میدهند که مردم این کشور از شیوع بیماری های‌مسری‌بشدت به هراس افتاده‌اند.

خبرگزاری«شین‌هوا»، دیروز بی آنکه به شمار تلفات جانی زمین لرزه های‌پیاپی اخیر چین اشاره‌ای بکندخاطر نشان‌ساخت که تیمهای پزشکی به شهر صنعتی«تانگشان»اعزام‌گردیده‌اند. این شهر در جریان زمین‌لرزه وحشتناک اخیر چین بکلی ویران شدو برخی‌گزارشها‌حاکی بود که‌از یک میلیون سکنه آن تنها گروه معدودی توانسته‌اند جان سالم بدر ببرند.

به گفته‌خبرگزاری رسمی‌چین در حال حاضر ۵۶ تیم متشکل‌از ۸۷۰ پزشک و پرستار در شهر تانگشان سرگرم‌مداوای‌مجروحین هستند.

برای مقابله با زیانهای مالی‌وخرابیهای ناشی از زمین لرزه های وحشتناک پی درپی‌هزاران سرباز چینی بحالت بسیج در آمده‌اند. عکس گروهی از سربازان چینی را نشان میدهد که در حالی که هریك ابزارآلات مختلف از قبیل بیل وکلنك‌برای کمك‌به زلزله زدگان را دردست دارند شتابان عازم یك منطقه زلزله‌زده هستند. «عکس‌از -خبرگزاری فرانسه»

در گوشه و کنار جهان

بیماری مرموز آمریکا ۲ نفر دیگر را کشت

فیلادلفی - رویتر - بیماری اسرار آمیزی که تاکنون ۲۵ نفر از نظامیان سابق آمریکایی را کشته و صاحبان بهترین‌مغز های پزشکی این کشور را دچار سرگیجه کرده است دیروزنیز همچنان مرموز و ناشناخته باقی ماند. دیروز ۲ نفر دیگرازاین بیماری مردند. مقامات بهداری آمریکایی اکنون هفته‌هاست که برای‌شناسایی این بیماری آزمایش و تحقیق میکند دکترولتو نارد باکمن، وزیر بهداری ایالتی پنسیلوانیا دیروز اعلام کرد که طی ۲۴ساعت گذشته ۱۳ مورد دیگر از موارد ابتلا به بیماری‌مرموز در اشخاص دیده شده است در حال حاضر تعداد افرادی‌که بطریقی‌قربانی این بیماری شده‌اند به ۱۳۵ نفر رسیده است و این تعداد افراد فوت شده را نیز در برمی‌گیرد.

تمام افرادی که قربانی این مرض شده‌اند از کسانی هستند که چندی قبل در یک اجتماع کنوانسیون لژیون آمریکایی در فیلادلفی شرکت کرده بودند. پزشکان بهداری پنسیلوانیا اکنون در تحقیقات خود برای کشف هویت بیماری مرموز مجاهدات خود را روی این فرضیه متمرکز کرده‌اند که عامل بیماری نوعی سم است - سمی که ممکن است دارای منشاء طبیعی و یا ساخته دست انسان باشد اما دکتر ریچاردباکمن متخصص بیماریهای ناشی از مسمومیت دیروز گفت کسبراساس شواهدو نشانه های غریبی که در بیماران مبتلا به بیماری‌مرموز فیلادلفی دیده شده و تب و سرفه‌های خشک و ذات‌الریه‌نمونه هایی از آن علایم است، حتی به تصور درنمی‌آید که در این بیماری هیچیک از خصوصیات تاثرسم وجود داشته باشد.

اخطار یونان به ترکیه

آتن - رویتر - در آتن رسما اعلام شد که دولت یونان به ترکیه بخاطر تجاوز کشتی لرزه‌نگاری اول به آبهای فلات قاره یونان اخطار کرده است. گشتی مذکور به ترکیه تعلق دارد و مجهز به وسایلی برای پژوهش های نفتی در دریای اژه است. طی یادداشت اعتراض آمیزی که از طرف سفیر یونان‌درآنکارا تسلیم وزارت خارجه ترکیه گردیده است گفته شده که کشتی لرزه نگاری اول ترکیه در روز ششم اوت جاری وارد آبهایی از دریای اژه شده است که در قسمت بالای فلات قاره یونان قرار گرفته است.

پمپ‌بنزین برادر جیمی کارتر منفجر شد

پلینز (جیورجیا) - آسوشیتدپرس - انفجاری که دیروزدر یکی از ایستگاههای پمپ بنزین متعلق به بیلی کارتر، برادر جیمی‌کارتر کاندیدای ریاست جمهوری حزب دمکرات آمریکا روی داد جراحات مختصری برسه کودک وارد آورد.

بطوریکه ماموران آتش نشانی دریافته‌اند جرقه‌ای که از یک کارخانه سازنده نوشابه‌های غیر الکلی در مجاورت پمپ بنزین به خارج پرتاب شد. کامیونی را که مشغول تخلیه کردن مخزن سوخت آن بودند شعله‌ور ساخت و در نتیجه انفجاری روی داد که محوطه پمپ بنزین را فرا گرفت.

جیمی‌کارتر و برادرش هنگام وقوع انفجار و آتش‌سوزی در زمین‌ورزش‌دبیرستان محلی پلینز مشغول توپ بازی بودند.

رم‌دارای یك شهردار کمونیست‌میشود

رم - رویتر - شهررم که مکان مقدس کلیسای کاتولیکهای جهان است بزودی دارای یک شهردار کمونیست خواهدشد. طبق توافقی که پنجشنبه شب گذشته حاصل شده است سه حزب با یکدیگر ائتلافی متمایل به چپ تشکیل خواهند داد داد تا شهرداری رم را اداره کنند و کمونیستها درراس این ائتلاف قرار خواهند گرفت.

درانتخابات شهرداریهای ایتالیا که ماه ژوئن گذشته‌برپاشد کمونیستها با بدست آوردن ۳۵٫۵ درصد از تمام آراء نشان دادند که بیش از هرحزب دیگری در میان رای دهندگان انتخابات‌مذکور طرفدارارند، دمکراتهای مسیحی‌درآن‌انتخابات تنها ۳۳٫۱ درصد از آراء را بدست آوردند.

اگر خواهرم بمیرد منهم خواهم مرد

فلوریدا - آسوشیتدپرس - «اومخدای من زندگی من به پایان‌رسیده‌ومن عنقریب خواهم مرد». «ناتالی دوکیتس» پس‌از اطلاع از اینکه خواهر ۷۲ ساله اودرگذشته است. جملات فوق‌رابرزبان‌راند و بلافاصله مرد. عجیب آنکه ناتالی درگذشته بارها در حضور شوهر و خویشان خود گفته بود بمحض‌آنکه خواهرم بمیرد عمر من نیز بسر آمده و بلافاصله خواهم مرد و پیش‌بینی او بطور دقیق درست از آب درآمد. پلیس علت مرگ ناتالی را «سکته قلبی» اعلام کرد.

شوهر ناتالی ضمن اعلام این مطلب که برای هردوخواهر مراسم یادبود یکجا برگزار شده و آندوکنارهم بخاک سپرده شدند گفت آندو در طول دوران زندگی کارها و اعمال‌یکسان انجام دادند و چنان بنظر میرسید که واقعا یک روح در دوبدن هستند.

وی اضافه کرد لیلیان پیش از مرگ خواهرش کاملا سالم و سرحال بنظر میرسید.

نمیری: بارهبر کودتا قهوه‌نوشیدم و سپس اورا اعدام کردم

قاهره - آسوشیتدپرس - جعفر نمیری رئیس جمهورسودان ضمن مصاحبه‌ای که در روزنامه مصری الاهرام، چاپ شده گفته است که وی چند ساعت قبل‌ازتیرباران کردن افسری که رهبری کودتای ناکام اخیر را برای سرنگون کردن رژیم‌او برعهده داشت با او قهوه نوشید وسپس آن افسر را بدست جوخه اعدام سپرد تا تیرباران شود. نمیری توضیح داده‌است که با سرتیپ محمد نورسعد رهبر کودتاچیان به این دلیل صرف قهوه کردکه بهرحال اورا یکی از همقطاران سابق نظامی خود میدانست. افسرمذکور همراه ۱۶ نفر دیگر تیرباران شد، یک روز قبل از آن روز نمیری ۸۱ نفر دیگر از دشمنان خود را که آنان نیز اکثرا نظامی بودند و طبق اظهار وی نقشی در توطئه کودتا داشتند بدست جوخه‌اعدام سپرده بود.

در اینحال وزارت اطلاعات سودان دیروز به دولت انگلستان اخطارکرد که ابراز همبستگی‌هایش به رهبران تیرباران‌شده کودتای دفرجام اخیر سودان روابط دو کشور را تیره خواهد کرد.

اخبار کوتاه جهان

جراحی قلب در استایگر

کالیفرنیا- آسوشیتدپرس - راداستیگر هنرپیشه سینمای آمریکا دیروز با موفقیت‌در یکی ازبیمارستانهای کالیفرنیا تحت عمل جراحی قلب باز قرار گرفت.

استیگر که۵۱سال دارددرفیلم هایی از قبیل: «درگرمای شب» و«راهی برای پذیرایی از یک خانم وجود ندارد» ایفای نقش کرده است. ویرا پنجشنبه گذشته در بیمارستان بستری کرده‌اند.

۳۷ نفر در سیل هند کشته شدند

دهلی نو - خبرگزاری فرانسه -گزارشهایی‌که به دهلی نو رسیده حاکی است که تلفات سیل در جامو و کشمیر تاکنون به ۳۷ کشته رسیده است.

طغیان رودخانه «چناب» بسیاری ازروستاهای اطراف خودرا در کشمیر به زیر آب فرو برده‌وتعدادزیادی‌از کلبه های روستائیان را ویران ساخته است.

۳۰۰ نفر غرق شدند

بانکوک - رویتر- پلیس بانکوک اعلام کرد بر اثر واژگون شدن یک قایق مسافربری درآبهای ایالت «سورات‌تانی» واقع‌درجنوب بانکوک بیش‌از ۳۰۰ تن غرق شدند. حادثه‌شب هنگام رخ داد. قایقهای ماهیگیری و امدادگران پلیس جسد ۲۰تن از قربانیان را از آب بیرون کشیدند

بازداشت رئیس‌جمهوری سابق آرژانتین

بوئنوس‌آیرس- آسوشیتدپرس. در حالیکه از آرژانتین گزارش میرسدموج‌تازه‌ای از بازداشت های سیاسی‌بر این کشور حکمفرماگردیده‌دیروز در بوئنوس‌آیرس‌اعلام‌شد که «آلخاندرولانوس» رئیس جمهوری پیشین آرژانتین بازداشت شده و به یک‌پایگاه ارتشی انتقال‌داده‌شده است.

گفته میشود در موج تازه بازداشت‌ها یک‌نماینده کنگره که‌از طرفداران‌خوان پرون رئیس جمهوری فقیدآرژانتین است‌و همچنین‌دو حقوقدان ویک روزنامه‌نگار از جمله بازداشت شدگان هستند.

مذاکرات ملك‌حسین و ملك خالد

طایف - رویتر-ملك‌حسین پادشاه اردن وملك خالد پادشاه عربستان سعودی از یشب مذاکرات خودرا بطور رسمی در طایف‌آغازکردند.

پادشاه اردن‌قرار است از امارات منطقه خلیج فارس و از جمله بحرین، کویت و عمان نیز دیدن کند.

ایدی‌امین: کیسینجر مانع نزدیك شدن اوگاندا به آمریکا است

نایروبی - یونایتدپرس -رادیو اوگاندا دیشب اعلام کرد ایدی امین رئیس جمهوری اوگاندا مایل است روابط عادی خود با آمریکا را از سر بگیرد اماازسویی احساس میکند که هنری کی‌سینجر وزیر خارجه آمریکا تنها مانع راه عادی شدن‌روابط اوگاندا بایالات متحده است.

رادیو اوگاندا از قول امین گفت تنها هنگامی که هنری‌کی‌سینجر از عضویت حکومت آمریکا خارج شود روابط اوگاندا و آمریکا بحال عادی باز خواهد گشت. آمریکادر ۱۹۷۳هنگامی که ۱۱۲ تن از افراد سپاه‌صلح آمریکا در اوگاندا بازداشت شدند سفارت خود در کامپالا را تعطیل کرد.

رادیو اوگاندا گفت امین از روسای جمهوری زئیرولیبریا خواسته است بین کشور وی‌و ایالات‌متحده میانجیگری به عمل آورند.

از سوی دیگررئیس‌جمهوری اوگاندا دیروز در کامپالا اسناد مربوط به‌عادی شدن‌روابط‌اوگاندا باکنیا را امضاء کرد.

رادیو اوگاندا گفت‌دو کشور موافقت کرده‌اند ضمن‌فراخواندن نیروها از مرز های دوکشوربه عملیات خصمانه علیه همدیگر خاتمه دهند.

علائم تازه‌ای‌ازامکان زندگی درمریخ بدست آمد

پاسادنا - آسوشیتدپرس - نمونه‌ای از خاك کره مریخ که به آزمایشگاه خودکاروایکینك اول، سفینه فضایی‌بدون‌سرنشین آمریکایی داده شده است‌یکبار دیگر علایم بسیار چشمگیری از امکان وجود حیات در مریخ نشان داده است.

دانشمندان آزمایشگاه پاسادنا گزارش این شواهد را هنگامی فاش کردند که وایکینك دوم‌در مدار پیش‌بینی شده در اطراف مریخ‌قرار گرفته است.

مانند آزمایشی که یك هفته قبل انجام گرفت دانشمندان پاسادنا تاکید کرده‌اند که‌برای فعالیتی که در نمونه خاك‌مریخ در آزمایشگاه زیست شناسی وایکینك اول بچشم خورده می‌توان توضیحات گوناگون ارائه داد. این دانشمندان مخصوصا تصریح کرده‌اند که هنوزموفق به‌کشف حیات در سیاره مریخ نشده‌اند.

دکتر «هارولد کلاین» رئیس گروه دانشمندان زیست شناسی پروژه‌وایکینك‌دیروز گفت‌اطلاعاتی که مجددا بدست آورده‌ایم‌نشان میدهد که ممکن است درنمونه خاك کره مریخ فعالیتهای حیاتی بوقوع پیوسته باشد.

اعراب صاحب نفت باید برای مقابله با تجاوز آماده باشند

کویت - رویتر - کارشناسان کشور های عرب تولید کننده‌نفت به دولتهای این ممالک هشدار داده‌اند که با ذخیره کردن مواد غذایی و برگرداندن پولهای خود از ممالک و بانکهای خارجی برای روبرو شدن با تجاوزی‌که ممکن است به این ممالک صورت گیرد آماده شوند.

این کارها از طرف‌کارشناسان بعنوان قسمتی از یک استراتژی کلی که مورد نیاز کشور های عرب صادر کننده‌نفت است‌توصیه شده است.

در مقاله‌ای که نشریه ارگان سازمان کشور های عرب صادر کننده نفت (اوپک) چاپ کرده از طرحهای مشارکت اضطراری‌نفتی در سطح قلمرو آژانس انرژی بین‌المللی انتقاد شده است. این آژانس را آمریکا و سایرکشور های صنعتی باختری بوجود آورده‌اند. کارشناسان اعراب خاطرنشان کرده‌اند که درجریان سخنرانی های انتخاباتی جیمی کارتر نامزد ریاست جمهوری دمکراتهای آمریکا اشارات مکرری بچشم خورده است که بایدبرای اعراب تولید کننده نفت‌عبرت‌انگیز باشد و آنان را هشیار کند. کارتر در سخنرانی‌های‌انتخاباتی خود آشکارا سخن از امکان برپا کردن جنگ غذایی ویا جنگ بزرگتر اقتصادی علیه اعراب‌صادر کننده نفت به میان آورده‌است.

مغولستان: رهبران چین خود را خاقان های عصر میدانند

بوداپست - آسوشیتدپرس - حزب کمونیست مغولستان ضمن حمله‌ای به‌رهبران چین‌اعلام‌کرد که هنوز در پکن مردانی وجود دارندکه خود را خاقان های‌عصر ما میدانند وبه مغولستان به‌چشم قسمتی از قلمروچین نگاه‌میکنند. روزنامه «تپ‌زابارشاك» ارگان حزب کمونیست مجارستان ازقول مشابع حزب کمونیست مغولستان نوشته است: طی سال های‌اخیر مائوئیستها برشدت‌حملات‌خودعلیه مغولستان وحزب کمونیست این کشور افزوده‌اند و در این حملات از قلب کردن حقایق وقایع‌تاریخی نیز پروا ندارند.

عبدالحلیم خدام در کابینه جدید سوریه ابقا شد

دمشق- خبرگزاری فرانسه - عبدالرحمان خلیفاوی دیشب‌اعضاء کابینه خود را به پرزیدنت حافظ اسد معرفی کرد. در کابینه جدید عبدالحلیم خدام معاون نخست وزیر و وزیر امور خارجه‌ژنرال طلاس‌وزیر دفاع و احمداسکندر احمد وزیر اطلاعات پست های خود را حفظ کردند.

کابینه جدید سوریه از سی و شش نفر تشکیل میشود.

برای نخستین بار یک وزیر زن نیز در کابینه سوریه شرکت دارد.

وزیر زن کابینه خانم نجاح عطار است که پست وزارت آموزش و پرورش را به عهده گرفته است.

پانزده نفر از سی وشش‌وزیر کابینه برای نخستین بار پست وزارت را اشغال میکنند.

دو نفر از حزب کمونیست سوریه نیز در کابینه خلیفاوی شرکت دارند که عبارتند از عمر السیبایی وزیر ارتباطات وظهیر عبدالصمد وزیر مشاور.

قرارداد سیستم فاضل آب شهرك الهیه کرمانشاه بسته شد

قرار داد نصب سیستم فاضل آب شهرك الهیه کرمانشاه بین شرکت خانه سازی الهیو شرکت ایران ساتوبا امضاءگردید شرکت ایران ساتوبا با مشارکت شرکت پرمونیت آمریکا در ایران وآمریکا سابقه طولانی احداث سیستم‌های مشابه را دارد احداث سیستم فاضل آب همزمان با عملیات ساختمانی ر۵۰۰۰واحد مسکونی که توسط‌شرکت‌ساختمانی‌انگلیسی کیوبیتس در کرمانشاه در دست اجراء می‌باشدانجام خواهدگرفت

الکتروپمپ های بوستر مخصوص اضافه کردن فشار آب ساختمان های مرتفع
شرکت صنعتی کوشش
سعدی جنوبی - شماره ۶۹۲ تلفن ۳۱۲۴۶۷-۳۰۳۷۴۹

ماسه سیلیسی
برای صنایع ریخته‌گری، شیشه‌سازی، تصفیه آب، ماسه‌پاشی، نماسازی، ساختمان‌های پیش ساخته.
شرکت تولیدی تاوان سیلیس
خیابان شاهرضا - خیابان رامسر - پلاک ۹۰
تلفن ۸۳۲۹۲۴- ۸۲۹۲۷۹

اعلامیه انجمن محلی جنت‌آباد
از اهالی جنت‌آباد دعوت میشود سه‌شنبه ۱۹ مرداد ساعت ۵ بعد از ظهر بمنظور بررسی مسائل محلی‌دردبیرستان‌فرحناز شهرزیبا کوی کن حضور بهمرسانند. تلفن ۷۶۱۷۱۸
رئیس انجمن- حسین فقیه مرندی

دکتر اصغر مولوی
دندان‌پزشك روزگذشته از مسافرت اروپا مراجعت کردند

آگهی دعوت مجمع عمومی شرکت سهامی خاص شهرکاو ثبت‌شده بشماره ۲۲۵۱۱
از کلیه سهامداران این شرکت دعوت میشود که روز دوشنبه اول شهریور ماه ۲۵۳۵ ساعت ۱۶ جهت بحث در مورد نکات زیر بدفتر وکالت آقای‌سلماسی مراجعه نمایند
۱ - تصمیم‌در مورد ابقاء و یاانحلال شرکت
۲ - تصمیم در مورد محل و هیئت مدیره جدید شرکت در صورت ابقاء
۳ - اخذ تصمیم در مورد عرضه سهام آقای ،دکتر کاویانی نژاد
مدیر عامل

آگهی پذیرش دانشجو برای دوره فوق لیسانس رشته روابط بین‌المللی مرکز مطالعات عالی بین‌المللی دانشگاه تهران
مرکز مطالعات عالی بین‌المللی دانشگاه تهران طبق آئین‌نامه تحصیلات دوره فوق‌لیسانس دانشگاه تهران در نیم سال اول سال تحصیلی ۳۶ - ۲۵۳۵ شاهنشاهی از طریق مسابقه ورودی دانشجو می‌پذیرد
شرایط ثبت‌نام
۱- داشتن درجه لیسانس یکی از رشته های سیاسی، قضائی، اقتصاد و علوم اداری و مدیریت بازرگانی دانشگاه تهران یا معادل آن از دانشگاه های معتبر که به تائیددانشگاه تهران رسیده باشد.
۲- داشتن میانگین کل ۳ و یا معادل آن در نظام های دیگر نمره گذاری برطبق آئین‌نامه تبدیل میانگین.
۳- انجام خدمت وظیفه یا معافیت دائم از خدمت
مدارک لازم
۱- فتوکپی دانشنامه لیسانس یا گواهی نامه موقت.
۲- فتوکپی ریز نمرات باقید میانگین کل.
۳- دوقطعه عکس ۴×۳
۴- فتوکپی شناسنامه
۵- فتوکپی برگ انجام خدمت یا معافیت دائم‌از خدمت.
۶- فیش بانکی به مبلغ یکهزار ریال به حساب شماره ۱۰۸۴ دانشگاه تهران در بانک مرکزی یاشعب‌بانک ملی ایران
۷- موافقتنامه ارتش شاهنشاهی و شهربانی کل‌کشور وژاندارمری کل کشور برای افسران جهت اشتغال به تحصیل
در صورتی که دارای لیسانس مورد قبول باشند.
داوطلبان واجد شرائط میتوانند ازتاریخ ۶ر۶ر۳۵ لغایت ۱۰ر۶ر۳۵ همه روزه با در دست داشتن مدارک فوق‌الذکراز ساعت ۸٫۳۰ الی ۱۲ به دبیرخانه مرکز مطالعات عالی‌بین‌المللی واقع در خیابان آناتول فرانس شماره ۴۳ مراجعه نمایند مسابقه ورودی ساعت ۳٫۵ بعد از ظهر روزیکشنبه ۱۴ر۶ر۳۵ برگزار میشود.
ضمنا برای آگاهی بیشتر داوطلبان میتوانند همه روزه از ساعت ۹٫۵ الی ۱۲ به مرکز مطالعات‌عالی بین‌المللی‌دانشگاه تهران مراجعه نمایند.
دانشگاه تهران
آ-۱۵۸۶۲

سازمان مدیریت صنعتی
مرکز آموزش
برای کلاس‌های زیر که‌از تاریخ ۲۰ر۵ر۲۵۳۵
شروع خواهد گردید، ثبت نام مینماید
دوره کامل کامپیوتر (نظری، تجربی)، برنامه ریزی خطی، تکنولوژی رفتار و سیستمهای رهبری، سرپرستی، اقتصاد صنعتی، دوره عمومی‌مدیریت، مدیریت کارگزینی، ارزیابی‌وطبقه‌بندی مشاغل، آمار، حرکت وزمان سنجی‌در صنایع، دوره تکمیلی منشیگری، بایگانی، تحقیق بازاریابی، کنترل در مدیریت، بودجه برنامه‌ای، حسابداری بازرگانی‌وصنعتی، سیستم کنترل‌انبار
آدرس: خیابان پهلوی‌نبش‌خیابان جام جم - مرکز آموزش‌سازمان‌مدیریت صنعتی. تلفن: ۹-۲۹۴۱۳۰ و ۳-۲۹۱۰۸۱ م الف ۱۲۰۸۲

اخبار داخلی

جزئیات واگذاری زمینهای دولتی به مردم

پس از ماهها انتظار، جزئیات طرح واگذاری زمین‌های دولتی به مردم روشن شد. این طرح، دو تا سه‌ماه دیگر برای تقدیم به هیات دولت آماده میشود و پس از تصویب، واگذاری زمین به مردم از سوی سازمان زمین آغاز خواهد شد.

سازمان زمین درحال حاضر آخرین مطالعات خود را پیرامون تهیه و تعیین ضوابط اجرائی طرح واگذاری زمین انجام داده و سرگرم بررسی نهایی طرح است.

براساس مطالعات انجام شده، مجموع زمین‌های دولتی برحسب نوع مصرف، طبقه‌بندی می‌شود و هر طبقه، براساس اولویت‌ها به مردم فروخته یا اجاره داده خواهد شد.

کارشناسان و مسئولان سازمان زمین هنوز برای تعیین نرخ فروش زمین به راه حل قطعی نرسیده‌اند، اما درمورد میزان اجاره زمین، تقریبا قطعی شده است که نرخ آن بین ۳ تا ۷ درصد قیمت زمین در نوسان خواهد بود.

سازمان زمین، کلیه زمین‌های اجاری و فروشی خود را برحسب نوع مصرف، به ٦ طبقه تقسیم میکند که عبارت است از:

مسکن، کشاورزی، صنعت، کسب، امورخیریه و فرهنگی، رفاه (پارک، زمین‌های ورزش و تاسیسات عمومی).

امروز یک مقام آگاه در سازمان زمین به خبرنگار اطلاعات گفت: اولویت دادن به زمین های طبقه‌بندی شده، با سیاست بودجه‌یی و عمرانی دولت ارتباط مستقیم خواهد داشت، باین لحاظ در اجرای طرح واگذاری زمین به مردم، دو برنامه کوتاه مدت و بلندمدت بعنوان سیاست زمین‌داری دولت، مورد توجه و عمل قرار خواهد گرفت.

خطوط اصلی برنامه های کوتاه مدت، در ابتدای هرسال و هماهنگ با سیاست های دولت تعیین خواهد شد. یعنی اگر سال آینده، دولت به مساله مسکن اولویت دهد، سازمان زمین نیز در اجرای این سیاست، خود را برای عرضه زمین‌های بیشتر و با نرخ کمتر، به منظور گسترش خانه‌سازی آماده خواهد کرد. و اگر مثلا دولت در فکر گسترش کشاورزی باشد، سازمان زمین، زمین‌های کشاورزی خود را در مقیاسی متناسب عرضه خواهد کرد و نرخ اجاره (یا در موارد معدودی، نرخ فروش را) به حداقل خواهد رساند وحتی ممکن است ازحداقل (۳درصد) نیز کمتر اعلام کند. همین اصل در ابتدای هر برنامه‌عمرانی بعنوان سیاست دراز مدت سازمان زمین واگذاری زمین به مردم دنبال خواهد شد.

اجاره ۱۰ تا ۲۰ ساله

سازمان زمین تاکید کرد که در اجرای طرح واگذاری زمین به مردم، زمین‌های دولت حتی‌الامکان اجاره داده خواهد شد، زیرا سازمان زمین می‌خواهد برای اجرای طرح‌های دولتی و مملکتی، همیشه زمین مناسب باندازه کافی درملکیت خود داشته باشد.

مدت اجاره زمین‌ها ۱۰ تا ۲۰ ساله خواهد بود و درپایان مدت، برحسب توافق طرفین، مدت اجاره تمدید خواهد شد، اما در متن قرارداد اجاره، ماده‌یی گنجانده خواهد شد که تکلیف ساختمان و اعیانی ساخته شده در زمین واگذاری را در پایان مدت اجاره روشن خواهد کرد. براساس این ماده، مشخص خواهد شد که زمین واگذاری، به قیمت مناسب به صاحب اعیانی فروخته شود یا مورد اختلاف، به «حکمیت» مراجعه گردد.

اما زمین‌هایی که اختصاصا برای خانه‌سازی یا تاسیسات عام‌المنفعه (مثل دانشگاه و بیمارستان) به مردم واگذار خواهد شد، بصورت فروش قطعی خواهد بود، نه اجاره.

سازمان زمین همچنین زمینهایی را که در اطراف شهرها می‌خرد و خدمات شهری (آب، برق، اسفالت و غیره) را در آنها تامین می‌کند، پس از تفکیک، به مردم میفروشد. این زمین‌ها، سوای زمین‌هایی خواهد بود که سازمان زمین بعنوان «زمین‌دار» دولت، در ملکیت خود دارد و مجموع آنها از یازده میلیارد مترمربع متجاوز است.

نرخ زمین‌ها

درحال حاضر مهمترین مساله‌یی که برای سازمان زمین مطرح است، تعیین نرخ زمین های اجاری و فروشی دولتی است.

در ماههای اخیر، برای یافتن راه‌حلی دراین زمینه، مطالعات گسترده‌یی براساس نحوه تعیین نرخ زمین‌های ملی شده در کشورهای خارج آغاز شده تا بتواند در ایران مورد استفاده قرار گیرد. اما هنوز به نتیجه قطعی نرسیده است.

در ادامه این مطالعات سازمان زمین از یک کارشناس برجسته آمریکائی نیز دعوت کرده است که بایران سفر کند واز نزدیک درباره زمین‌های دولتی مطالعه نماید.

سازمان زمین پس از استفاده ازنظرهای مشورتی این کارشناس بین‌المللی (حداکثر تا یکماه و نیم دیگر) تصمیم قطعی خود را درباره چگونگی تعیین نرخ زمین‌های دولتی اعلام خواهد داشت که براساس آن، از زمین‌های واگذاری شده برحسب اولویت ها طبقه‌بندی شده (مسکن ۳ درصد و مصارف غیر ضروری تا ۷ درصد) اجاره دریافت شود.

در تخصیص اعتبارات وزارتخانه‌ها تجدید نظر میشود

سازمان برنامه و بودجه مقدمات تجدید نظر در اعتبارات جاری مربوط به ادارات و سازمانهای دولتی در سطح مراکز استانها و شهرستانها رافراهم ساخته است.

و امروز گفته شد جلسات بررسی مجدد هزینه های جاری ادارات دولتی در شهرستانها از شهریور ماه آینده در تهران و مراکز استان ها تشکیل خواهد شد.

تجدید نظر در اعتبارات مذکور با حضور نمایندگان ادارات و سازمانهای دولتی انجام میشود. و در این تجدید نظر تغییراتی نیز در میزان اعتبارات سازمانهای دولتی داده خواهد شد. یک مقام مطلع دراین مورد گفت: بابررسی مجدد اعتبارات جاری ادارات دولتی شهرستانها احتمالا در مجموع اعتباری که درقانون بودجه امسال پیش بینی شده است تغییری نخواهد داد بلکه در این بررسی کوشش خواهد شد که هزینه های غیر ضروری حذف گردد و از محل صرفه جوئی و حذف هزینه‌های غیر ضروری اعتبار مورد نیاز دیگر سازمانهای دولتی تامین میگردد.

این مقام اضافه کرد بررسی در میزان اعتبارات جاری سازمانها و ادارات شهرستانها پیش از شهریور ماه آینده پایان می‌یابد و تصمیماتی که در این زمینه اتخاذ میگردد به ادارات ابلاغ خواهد شد.

این مقام یادآور شد معاونت بودجه سازمان برنامه در طی سال جاری علاوه بربررسی ورسیدگی مجدد به هزینه‌های جاری ادارات سمینارهای توجیهی بودجه نیز در مراکز استانها تشکیل خواهد داد که در این سمینارها کارشناسان و مقامات بودجه سازمان برنامه روش های بودجه نویسی را برای مقامات و مسئولان ادارات شهرستان ها تشریح میکنند.

این سمینارها تاکنون دربسیاری از مراکز استانها تشکیل شده و تاپایان سال جاری در سایر استان ها نیز تشکیل میشود.

لغو قرارداد توربوترن تکذیب شد

راه‌آهن دولتی ایران لغو قرارداد خرید توربوترن را با شرکت فرانسوی سازنده این نوع قطارها تکذیب کرد.

یک مقام آگاه درراه آهن دولتی ایران ضمن تکذیب خبر لغو قرارداد خرید توربوترن از سوی راه‌آهن ایران که در برخی از مطبوعات خارجی چاپ شده گفت:

راه‌آهن دولتی ایران قراردادی برای خرید چهار دستگاه توربوترن با شرکت سازنده منعقد کرده بود که بهای آنها را نقدا پرداخت و پس از تحویل مورد بهره‌برداری قرار گرفتند.

خرید تعداد بیشتری از توربوترن‌ها منوط به ارزشیابی کاربرد آنها در ایران و آماده کردن کادر فنی و کادر بهره‌برداری و کارگاههای تعمیراتی و تغییر مشخصات آنها برای انطباق با وضع اقلیمی ایران ومسافران ایرانی است.

این مقام اضافه کرد: هم‌اکنون در راه‌آهن دولتی ایران مطالعات همه‌جانبه‌ای در این مورد جریان دارد که براساس آن و باتوجه به اشکالاتی که اخیرا در تعمیرات و نگهداری توربوترن ها پیش آمده است امکانات توسعه و بهره‌برداری از این نوع قطارها در اینده برای حمل ونقل مسافر در راه‌آهن دولتی ایران روشن خواهد شد.

همچنین راه‌آهن دولتی ایران قرارداد جدیدی با شرکت فروشنده توربوترن برای آموزش کادر فنی مورد نیاز درهفته گذشته منعقد کرده است که براساس آن از ۱۰ شهریور ماه سال جاری برنامه های آموزشی فوق درتهران شروع میشود.

آئیننامه جدید ضوابط پرداخت حق بیمه کارگران

براساس آئین‌نامه جدید ضوابط پرداخت حق بیمه کارگران تغییر کرد و واحد های سازمان تامین اجتماعی موظف‌اند هر چند مدت یکبار کارگاه ها را ازنظر تعداد کارگران ـ نوع کار و مشخصات کارفرما مورد بازرسی قرار دهند. نکات مهمی که دراین آئین‌نامه مورد توجه قرار گرفته است بدین شرح است:

تشخیص وضع استخدامی

ـ کارفرمایان موظفند صرفنظر از نوع قرارداد کار «کتبی یا شفاهی» وترتیب استخدام «رسمی یا قراردادی» وعنوان استخدامی «فصلی ـ موقت ـ دائم» و نحوه پرداخت مزد یا حقوق «روزانه ـ هفتگی ـ پانزده روز ـ ماهانه» علاوه بر مزد یا حقوق یا مزایای نقدی بیمه‌شدگان که مبنای کسر حق بیمه قرار دارد، از وجوهی هم که تحت عنوان خرید خدمت، یا هرنوع مزایای نقدی دیگری که در مقابل پرداخت میشود حق بیمه مقرر را کسر و بسازمان پرداخت نمایند. منظور از مزد ایام تعطیل و مرخصی مندرج در تبصره مزبور مبالغی است که در ایام تعطیل رسمی و یا مرخصی با استفاده از حقوق به بیمه شده داده میشود.

مهلت اعلام ترک کار

ـ کارفرمایان مکلفند حداکثر ظرف یک هفته از تاریخ ترک کار بیمه شده مراتب را بواحد سازمان اعلام دارند و به آنان تاکید نمایند درصورتیکه این اعلام در مهلت تعیین شده بعمل نیاید تاریخ ترک کار بیمه شده همان تاریخ اعلام کارفرما بسازمان خواهد بود.

در صورتیکه بنابه تشخیص سازمان کارفرمایان با دلائل اصولی و منطقی نتوانند بموقع لیست‌های خود را بواحد های مربوطه ارسال نمایند واحد های مذکور میتوانند پس از پیشنهاد مدیران درآمد و فنی و موافقت رئیس هیئت مدیره ومدیر عامل سازمان مهلت ارسال صورت مزد یا حقوق کارکنان خود را بشرط آنکه از دو ماه تجاوز ننماید تمدید نمایند دراینصورت باتوجه بماده ۱۰۰ خسارات تاخیر لیست پس از گذشت دو ماه باید محاسبه و بر طبق ماده ۵۰ این قانون از طریق صدور اجرائیه وصول گردد. بدیهی است دراین مورد نیز حق بیمه هرماه در هر حال باید طبق ماده ۳۹ قانون تامین اجتماعی در موعد مقرر به سازمان پرداخت گردد. همچنین در مواردی که برای بیمه شدگان از طرف سازمان درآمد مقطوع تعیین شده باشد بجای مزد و مزایای بیمه شده بایستی بنوعه بنوع کارگران در اساس مقطوع در لیست قید و حق بیمه براساس آن محاسبه گردد.

آدرس جدید
شرکت کاریبو
نماینده شرکت‌ها کوترانس اتریش
خیابان سنائی کوچه شانزدهم شماره ۷ طبقه‌دوم تلفن ۸۳۷۲۳۰

PARS SEKURIT
شرکت تولیدی و صنعتی پارس سکوریت
تولیدکننده انواع شیشه ایمنی (سکوریت) ساختمان و اتومبیل
تهران ـ خردمند جنوبی نبش خیابان کامیار وحامدی شماره ۲۴ طبقه پنجم
تلفن ۸۳۰۸۵۸ـ۸۳۰۸۵۷

کفش مهپوش
انتخابی از شیکترین مدلهای روز
فروش در تمام فروشگاه‌های کفش

حجم کارتان چقدر است؟
هرچقدر هم پشت بامتان کوچک باشد...
...شما هم مانند بزرگترین مقاطعه‌کاران، عزیزترین مشتری ما خواهید بود.
شما وقتی کار خود را بما واگذار کنید اطمینان خواهید داشت که:
- کار شما سریع و تمیز انجام و سروقت تحویل داده میشود.
- شرکت معتبری مانند شرکت پشم شیشه ایران آنرا ۵ سال ضمانت میکند.
- مصالحی که بام شما را می پوشاند صددرصد قابل اطمینان است.
- قیمت آن در مقایسه با تیر و گونی باصرفه‌تر است.
سقفی که ایزوگام شده باشد هرگز چکه نخواهد کرد
شرکت سهامی پشم شیشه ایران
راهنمای شما در عایقهای رطوبتی ـ برودتی ـ حرارتی و صوتی
برای کسب اطلاعات بیشتر لطفا با تلفنهای ۶۶۷۵۳۷ ۶۴۸۵۲۱ـ۶۴۴۳۱۷ خیابان صبای جنوبی شماره ۱۳ و یا با نمایندگان ما در تهران وشهرستانها تماس بگیرید
- شرکت ایران ایزول ـ صبای جنوبی شماره ۱۳ تلفن ۶۶۷۵۳۷
- شرکت اینسوله ـ آیزنهاور شماره ۲۴۸ تلفن ۹۲۸۵۳۷
- سازمان نرخ بنیاد ـ خیابان شاه شماره ۲۳۳ تلفن ۶۶۲۹۳۲
- دفتر فنی رحمت‌الهی ـ بابلسر ـ خیابان بلوار جنب شهرداری تلفن ۴۰۴۵

شرکت وست فراست انتخاب شما را تبریک میگوید
وست فراست محصول دانمارک
ساخت معظم‌ترین کارخانجات اروپا با ۷۰ سال شهرت جهانی
یخچال وست فراست | بدون برفک در دومدل بایخ وبدون یخ
فریزر وست فراست | با سیستم برودت یکسان تخت و ایستاده درهفت اندازه
یخچال فریزر وست فراست | بامجموعه کنترل کننده دردومدل وپنج رنگ
یخچال وفریزرهای وست فراست بااشغال فضای کم ولی حجم زیاد مورد پسند هر خانواده ایرانی ـ باسرویس مجهز در سراسر ایران
باخرید یک فریزر وست فراست در سال فقط یکبار خریداری نمائید.
نمایشگاه مرکزی ـ خیابان کاخ شمالی بالاتر از بلوار شماره ۵۱
تلفن: ۸۹۰۱۶۴
نمایشگاه شماره یک ـ فروشگاه بزرگ ایران سه راه شاه طبقه پنجم

اطلاعیه سینما کریستال
«سینما کریستال» پس از تعمیرات کلی وتغییر دکوراسیون و نصب دستگاههای مدرن و استفاده از تکنیک های برتر سینمائی ازهمین هفته افتتاح میشود
برنامه افتتاحیه
شاهکار مسلم سینما برای همیشه بطریقه اعجاب‌آور سوپر دینامیشن
3 DIMENSION
SPACE VISION A STEP BEYOND 3-D
حباب
زنانی، باشرکت: هایکل کول، دبورا والی، جان دسمونه
سینما کریستال: لاله‌زارنو ـ چهارراه منوچهری با پارکینگ وسیع جنب سینما
تلفن رزرو ۳۱۷۶۷۵
توجه فرمائید: تماشای این فیلم بدون عینک مخصوص میسر نیست وفقط درگیشه سینما بفروش میرسد

مهندس طراح و دکوراتور محترم
طراحی و دکوراسیون خانه و محل کار شما را در سطح عالی بین‌المللی زیر نظر مهندسین خود بعهده میگیرد
تلفن ۶۲۹۶۸۲

یک بلیط بخرید، دو ساعت تمام بخندید!
از صبح سه‌شنبه فقط در
سینما گلدن سیتی
اثری طنزآلود وکمیک که کلیه فیلمهای جیمز باندی را به مسخره گرفته است
لاندو بوزانکا درفیلم زنانی
داداش کوچکه جیمز باند
باشرکت: فرانس آنگلاد، کلودی لانژ

*باخمیر دندان
بلنداکس
Blendax
GERMANY
محتوی BX
دندانهایتان را یکعمر بیمه کنید

حریق دامنه‌دار گمرك جلفا را به‌نابودی کامل تهدید میکند

لیست کالاهائی که‌در جلفا سوخت

تبریز - خبرنگار اطلاعات: آتش سوزی‌مجدددر گمرک جلفاوورزش بادو توفان شدید جهنم دیگری در جلفا بوجود آورد بطوری که‌گمرک جلفادر در آستانه نابودی کامل قرار گرفته است.

از ساعت ۸ دیشب آتش سوزی مجدد به‌علت نامعلومی در گمرک جلفاشروع شد ودر مدت کوتاهی کلیه قسمت های محوطه گمرک را فرا گرفت.

توفان شدید نیز هر لحظه‌به گسترش دامنه حریق کمک می کرد، تاساعت ۹ صبح امروز آتش ساختمان های گمرکی و شرکت های مختلف حمل‌و نقل را نیز دربرگرفت.

مقامات مسئول دولتی در استان آذربایجان شرقی‌باشروع آتش سوزی مجدد تحت سرپرستی استاندار آذربایجان شرقی دیشب عازم جلفاشدند.

در محل برای مقابله باآتش کلیه امکانات موجود بسیج شده بود اما به علت توسعه حریق فعالیت ها هر آن خنثی میشد و تاساعت ۹ صبح‌امروز شعله های‌سرکش آتش‌وستون های بلند دودتقریبا کلیه‌محوطه گمرک را فراگرفته بود.

گروهی از مقامات گمرکی و اتاق بازرگانی‌آذربایجان شرقی خسارات وارده آتش سوزی بزرگ جلفا را بیش از چند میلیارد تومان تخمین میزنند.

از سوی دیگر ارتباط بخش جلفا، به علت آتش سوزی مهیب با خارج قطع شده‌است.

دولت‌شوروی‌نیروی کمکی مجهزی به‌جلفای ایران‌فرستاده است.

هنوز از کیفیت دقیق علت آتش سوزی مجدد اطلاعی‌در دست نیست.

احتمال میرود تا چندساعت دیگر کلیه نقاط گمرک و نیز راه‌آهن جلفاباواگن‌های حامل بار و نیز انبار های روباز و سرپوشیده در کام آتش قرار بگیرد.

باتوجه‌به‌آتش سوزی‌مجدد در گمرک جلفا طبق دستور مقامات گمرکی و راه آهن در حال حاضر ورود قطار های باری از طریق شوروی‌بایران قطع شده است.

وسعت آتش

آتش سوزی مجدددرگمرک جلفا ساعت ۸ دیشب‌ازمحوطه ایران ناسیونال‌درجنوب‌گمرک وقسمت‌ورودی‌کوی کارمندان شروع شد و به علت توفان شدید بسرعت گسترش یافت حریق پس از ساعتی وسعتی قریب دو کیلومترطول در۵ کیلومتر عرض را فراگرفت.

آخرین گزارش رسیده حاکی است که درجریان آتش‌سوزی علاوه برکالاهای متعددبازرگانان وتجار ایرانی چند دستگاه لودر کاترپیلار، ماشین های سواری ب.ام.و، بنز، فورد، فیات، فولکس استیشن‌چرنقیل تراکتور و متجاوز از ۵ هزار صندوق ماشین آلات ایران ناسیونال، مقدارقابل توجهی کاغذ، انبار های سرپوشیده و روبازپر ازمحمولات‌تاجرانی چون چایچی، نخعی، برنج فروش، موتسی و طالبی، محوطه دوده و مقدار قابل توجهی موکت سوخته‌و بکلی خاکستر شده است.

ساعت یک بعد از نیمه شب گذشته‌استاندار آذربایجان‌شرقی از نخست‌وزیری کمک‌خواست وصبح‌امروزیک‌فروند هواپیمای ارتشی با وسایل لازم اطفای حریق وارد جلفا شد.

درجریان‌آتش سوزی‌مجدد ساختمان های قدیم گمرک، پمپ بنزین‌گمرک وموتورخانه قدیمی آن طعمه حریق شدو مخزن گازوئیل پمپ بنزین نیز منفجر گردید.

خیرالهی مسئول یکی ازانبار های گمرک جلفا به خبرنگار ما گفت در جریان آتش سوزی‌پیروز نزدیک به یک هزار تن کاغذ متعلق به شرکت ایران کارتون، چهل صندوق لوازم جدید مونتاژ شورلت ایران، هشتاد بسته مواد رنگی شرکت هاویلوکس به وزن هشتاد تن و ۷۳ بشکه مواد رنگی و مقادیر قابل توجهی محمولات متعلق به شرکت‌صنایع بسته بندی و شرکت ماکسون، لامپ مخصوص تصویر تلویزیون، حباب و لامپ مهتابی، کاغذ گرافیت متعلق به شرکت‌ایران‌رول وایرساکو و حدود ۲۰ هزار تن کیسه های محتوی مواد شیمیایی، ماشین های مخصوص جوشکاری‌ولوازم یدکی و مونتاژ اتومبیل های شورلت، بی.ام.و، پژو، پیکان و بنز خاور و کائوچو و سیصد دستگاه موتوسیکلت و مقدار زیادی اجناس دیگر که هنوز صورت برداری نشده است در این‌آتش سوزی سوخت و از بین‌رفت.

همچنین در اثر سرایت حریق به خارج از محوطه گمرک، ۵ قهوه‌خانه مخصوص کارگران و رانندگان که در مجاورت‌گمرک بزرگ جلفا قرار داشت سوخت و بکلی از بین رفت.

حریق در انبار های گمرک جلفا که سرانجام دیروز خاموش شده بود ازساعت ۸ دیشب مجددا با وسعت بیشتری ازسر گرفته‌شد. عکس‌که‌دیروزبرداشته شده قسمتی از محوطه گمرک پس از خاموش شدن آتش نشان میدهد.

۴۰۰ خانه برای معلمین ساخته‌میشود

بعد از ظهر امروز مسئله خانه های معلمین تهران در حزب رستاخیزملت ایران‌مورد رسیدگی و بررسی قرار می‌گیرد.

مشکل‌زمین‌که شرکت‌تعاونی مسکن وزارت آموزش‌وپرورش در مرحله‌دوم خانه سازی‌برای معلمین با آن مواجه‌شده بود، از چندی‌پیش‌در حزب‌رستاخیز مطرح است و بدستورنخست وزیر و دبیر کل حزب برای آغاز عملیات مرحله دوم برای معلمین که شامل چهارصد دستگاه خانه خواهد بود، اقدامات‌وسیعی‌برای رفع‌مشکلات موجود از جانب حزب انجام گرفته است.

این اقدامات‌امروز درجلسه‌ای که باشرکت نمایندگان وزارت مسکن وشهرسازی‌ومدیر عامل شرکت تعاونی مسکن وزارت آموزش و پرورش‌و نمایندگان حزب در قسمت امور نظارت‌و ارزشیابی حزب‌برپاخواهد شد مورد بررسی قرار خواهد گرفت‌برای‌رفع‌مشکلات‌و ایجاد تسهیلات لازم تبادل‌نظرخواهد شد.

خبرهای کوتاه

سی‌و یکمین کنگره بین‌المللی خاورشناسی در تهران

سی‌امین کنگره بین‌المللی خاور شناسی که‌تحت عنوان، کنگره بین‌المللی علوم‌انسانی برای کشور های آسیائی، از آغاز هفته گذشته با شرکت بیش‌ازسه‌هزار نفرازدانشمندان کشور های مختلف جهان در مکزیکوسیتی پایتخت‌مکزیك، تشکیل شده بود، امروزبکار خود پایان داد. در آخرین جلسه کنگره در میان کف زدن های عمومی، اعلام شد که کنگره جهانی آینده در سال ۱۹۸۰، مطابق با سال ۲۵۳۹ شاهنشاهی، تحت سرپرستی عالیه شاهنشاه آریامهر، در ایران تشکیل خواهد شد. در کنگره‌بین‌المللی مکزیکوسیتی آقای شجاع‌الدین شفا معاون وزارت دربار شاهنشاهی‌و رئیس‌هیئت نمایندگی ایران‌بعضویت‌هیئت رئیسه کنگره انتخاب شد.

تاخیر در دریافت‌ودیعه جدید انشعاب آب

سازمان آب تهران اعلام کرد دریافت ودیعه انشعاب آب براساس نرخ‌های‌افزایش یافته، برای ساکنان مناطق وسیعی از شرق، جنوب وغرب تهران، شهرری وشهرك های خارج از محدوده تهران‌به‌آبان ماه آینده موکول شده‌است.

از اینروساکنان این‌مناطق میتوانند درخواست انشعاب‌آب تصفیه شده را براساس‌ودیعه مصوب قبلی یعنی براساس‌هر متر مربعی ۱۲۵ ریال پرداخت کنند واز سازمان آب تهران انشعاب آب دریافت کنند.

معاون نخست‌وزیر استرالیا در تهران

داگلاس آنتونی معاون‌نخست‌وزیر ووزیر منابع طبیعی و تجارت خارجی استرالیا وارد تهران شد. داگلاس انتونی در اقامت چند روزه خود در تهران مسئله صدرات مواد غذائی از استرالیا به ایران را بامقامات ایرانی‌موردبررسی وتبادل نظر قرار میدهد.

استقلال مالی مناطق آموزشی

وزارت آموزش و پرورش با تشکیل شوراهای آموزش وپرورش منطقه‌ای‌در بردسکن کاشمر، نوسودواورامانات، کومیشان گرگان، کلیبر ارسباران، مغان و کیش موافقت کرد و به این‌ترتیب پس از تشکیل این شوراها این مناطق‌ازلحاظ مالی‌استقلال خواهند یافت.

استعفای سرپرست اتاق

رشت - پرویز فیلسوفی سرپرست اتاق اصناف رشت برای کاندیدا شدن درانجمن های دموکراتیک موقتا از سمت خود استعفاکرد.

بازگشت کی‌سینجر

هنری‌کی سینجر ساعت ۹ صبح امروز در پایان سفر سه روزه‌اش به ایران تهران را بصوب کابل پایتخت افغانستان ترک کرد.

وی پس از یک توقف یک روزه در کابل عازم پاکستان میشود و از انجا عازم فرانسه و هلند خواهد شد وزیرخارجه آمریکا روز چهار شنبه به واشنگتن بازخواهد گشت.

مهدوی به کردستان رفت

فریدون مهدوی وزیرمشاور وقائم‌مقام‌دبیر کل‌حزب‌رستاخیز ملت ایران صبح امروز به کردستان رفت تا در جلسات حزبی این استان که درشهر های قروه وسقز تشکیل‌می‌گردد شرکت نماید.

فریدون مهدوی قرار است که روز سه‌شنبه این هفته‌نیز به استان آذربایجان غربی سفر نموده ودر جلسات حزبی میاندوآب وپاوه شرکت‌نماید.

۸ مرکز برای کودکان استثنائی

ساختمان ۸مرکز کودکان استثنائی در ملایر، کاشان، بروجرد، ری، کرج، شاهرود، شیراز و کرمانشاه آغازشد. در دو مجتمع آموزشی تهران نیز دومرکز کودکان‌استثنائی بوجود خواهد آمد.

راننده الجزایری عابررا کشت

صبح امروز در خیابان فردوسی مقابل بانک ملی عابر مجهول‌الهویه‌ای براثر تصادف بایک تریلی‌کش خارجی‌تصادف کرد و کشته شد. راننده که تبعه‌الجزایراست‌توسط‌ماموران کلانتری ۹ دستگیر شد وجنازه به پزشکی قانونی انتقال‌یافت. عابر که ۶۰ ساله بنظر میرسد پیراهن سفید به تن داشت.

کشف سیمان

رشت: در محوطه انبار ماهی واقع در کوی«خمسه بازار» رشت ازمغازه‌شخصی بنام ایرج خوش اخلاق چند تن سیمان احتکار شده بدست آمد.

قطع برق

بوشهر - از ساعت ۸ پریشب برق بندر بوشهر بخاطر ایجاد نقص فنی در فشار قوی ۶ هزار ولتی‌این شهر قطع شد و وضع فوق‌العاده بوجود آمد.

بوشهریها بعلت گرمای کشنده مرداد ماه تا صبح بیدار بودندو کودکان خردسال از فرط ناراحتی‌میگریستند.

قطع برق دیروزادارات‌را بحال نیمه تعطیل درآورد بوشهر تا ظهر دیروز، برق نداشت.

طرح تازه درباره سرقفلی

کمیته‌ی ویژه‌ای‌که از سوی جناح سازنده مامور‌بررسی‌نحوه توزیع کالاها و مسئله سرقفلی مستغلات گردیده بود طرح نهائی خودرا برای ارائه‌بحزب رستاخیز آماده ساخت.

از سوی‌این کمیته‌که‌باشرکت چند تن از کارشناسان جناح سازنده‌بریاست‌مصطفی الموتی عضو دفترسیاسی‌حزب تشکیل شده بود پس از برگزاری جلسات متعددو بررسیهای لازم طرحی تهیه شده است‌که درآن پیشنهاد کرده‌اند: از توزیع کالاها بشکل کنونی‌و پراکنده جلوگیری شود شرکت های توزیع با تشکیلات منظم و فروشگاه های مجهز در مناطق مختلف تهران ایجاد گردد. و مغازه و فروشگاه‌های کوچک درهم ادغام شده‌و تشکیل‌شرکت های بزرگتری داده شود.

درمورد سرقفلی مستغلات نیزضوابط تازه‌ای‌ایجادو روابط منطقی برای حفظ حقوق مالک ومستاجر پیشنهاد شده است.

گروه‌بزرگ فولکلور ایران درواشنگتن برنامه‌اجرامیکند

گروه بزرگ فولکلور ایران بزودی برای اجرای چندین‌برنامه هنری در مرکز هنری کندی در شهر واشنگتن و چندین شهردیگر آمریکا بمناسبت دویستمین‌سالگرد انقلاب آمریکا به‌این‌کشورخواهد رفت.

این گروه که با همکاری‌کمیته ملی ایرانی بزرگداشت دویستمین سالگرد انقلاب آمریکا و کمیته مرکزی آمریکا به این سفرخواهد رفت اولین گروه ایرانی است‌که در ردیف بزرگترین گروه های برجسته هنری جهان درواشنگتن گوشه هائی از هنر ایران را برروی صحنه می‌آورد.

این گروه سپس در لس‌آنجلس و چند شهر مهم دیگر آمریکا به دعوت کمیته مرکزی کمیته‌های محلی‌این کشوربرنامه هائی اجرا خواهد کرد.

قرار است در اولین‌شب‌برنامه این‌گروه در واشنگتن‌بسیاری از شخصیتهای‌آمریکائی، اعضای کمیته‌ها، مقامات محلی، دانشگاهیان، متقدان هنری، شرکت داشته باشند و برنامه آنان ازشبکه‌های ایالتی وسراسری رادیو وتلویزیون آمریکا پخش خواهد شد.

اولین گروه ۲۰نفری‌فولکلور ایران که چندی قبل بهمین مناسبت برای اجرای برنامه به آمریکا رفته بود پس‌از اجرای برنامه‌هائی درشهرهای سن‌لوئی- میلواکی - اوهما - شیکاگو به تهران بازگشت.

فرهاد نیکوخواه مشاور نخست وزیر و دبیر کل کمیته ملی‌ایران‌دربزرگداشت‌دویستمین سالگرد انقلاب آمریکا گفت: «همزمان با اجرای برنامه‌هنری گروه بزرگ فولکلور ایران در امریکا، فستیوال فیلم ایران که در مجموعه همکاریهای فرهنگی ایران و امریکا قرار دارد در واشنگتن (مرکز هنری کندی) افتتاح خواهد شد. این برنامه که با همکاری و دعوت انستیتو فیلم امریکا برگزار میشود، سپس در ۶۸ شهر دیگر امریکا نیزبرپا می‌گردد.

دبیر کل کمیته ملی ایرای بزرگداشت دویستمین سالگرد انقلاب آمریکا افزود در اجرای این مناسبات فرهنگی برنامه های دیگری نیز در زمینه مسائل فرهنگی و معرفی دو کشور به یکدیگر تهیه شده است که تاآخر سال مسیحی جاری بمرحله اجرا درمی‌آید.

از جمله این برنامه اعزام گروههای هنری از آمریکا به ایران برای شرکت در جشن هنر شیراز و همچنین اجرای چندین نمایش در ایران است.

محاکمه چهارامامی‌ها

درسالن وسیعی خارج از دادگستری اصفهان‌انجام‌میشود

اصفهان - خبرنگار اطلاعات امروز درمحافل قضایی‌اصفهان گفته شد باتوجه به علاقه مردم به اطلاع ازجریان محاکمه‌متهمان گروه هدفی‌ها (که‌بچهار امامی‌ها نیزمعروف‌هستند) وگنجایش‌محدود دادگاه اصفهان، جلسات دادگاه درسالن وسیع‌تری‌خارج ازمحوطه دادگستری تشکیل خواهد شد تا تماشاگران بیشتری‌بتوانندبرجریان دادگاه نظارت داشته باشند.

همچنین امروز فاش شد، سید مهدی هاشمی طراح و مبتکر جنایت گروه هدفی‌ها که خود در کلیه جرائم ارتکابی معاونت‌داشته، روزیکه حجت‌الاسلام‌شمس آبادی را ربوده بودند،وی اتومبیل آنان را اسکورت میکرده است و برای تقویت روحی جنایتکاران همواره در تمام موارد متهمان را مشایعت و هنگام ورود به قهدریجان از آنان استقبال می‌کرده است.

٤ عضو انجمن شهرستان شیراز استعفا کردند

شیراز - خبرنگار اطلاعات ٤ تن از نمایندگان انجمن شهرستان‌شیراز استعفاکردند.

درنشست دیشب انجمن شهرستان شیراز، ٤ تن‌از نمایندگان این انجمن بنامهای محمدعلی نمازی، حسن‌قلی ایلامی، علی‌اکبر یاسائی وسیله جلیل‌خادم، استعفانامه های خود را به آزرم رئیس انجمن‌شهرستان شیرازدادند، حسن‌قلی ایلامی هنگامیکه‌متن استعفانامه‌اش وسیله منشی انجمن خوانده میشد، ازکار خودپشیمان‌شد و طی نامه‌ای انصرافخود را از کناره‌گیری اعلام کرد.

انجمن شهرستان شیراز با کناره‌گیری محمدعلی نمازی و علی‌اکبر یاسائی موافقت کرد، اما استعفای جلیل خادم در دست رسیدگی قرار دارد.

تا صبح امروز

۱۰۰۰ نفر دردانشگاه‌پهلوی ثبت نام کردند

شیراز - خبرنگار اطلاعات: تاساعت ده صبح امروز ۱۰۰۹ نفر از پذیرفته شدگان دانشگاه پهلوی در این دانشگاه ثبت نام کردند.

اینعده ساعت ۸ صبح فردا در امتحان زبان‌انگلیسی‌که دردانشکده ادبیات و علوم برگزار میشود شرکت می‌کنند از پذیرفته شدگان تا پایان مهلت‌ثبت نام (چهارشنبه) بصورت مصاحبه یا امتحان کتبی امتحان زبان بعمل می‌آید.

دانشگاه پهلوی‌تا بحال‌خوابگاه کافی برای پذیرفته شدگان‌بویژه دختران شهرستانی تامین کرده است.

عده داوطلبان عضویت انجمن هااز ۳۲ هزار نفر گذشت

طبق آخرین آماری که بوسیله فرمانداریها و بخشداریها، ازتعداد داوطلبان عضویت در انجمنهای دموکراتیک، به وزارت کشور رسیده است، تعداد داوطلبان نمایندگی در انجمنهای شهر، شهرستان و شوراهای آموزش و پرورش منطقه‌ای، به ۳۲ هزارو ۵۷۵ نفر رسیده که از میان‌آنها، ۱۷ هزارو ۸۵۰ نفر به عنوان نامزد انتخاباتی معرفی میشوند. از این تعداد ۱۵۰۰ نفر نیز برای ورود به انجمنهای دموکراتیک تهران برگزیده خواهند شد.

وزارت کشور ظرف چندساعت آینده آمار نهائی تعداد داوطلبان عضویت در انجمن ها و شوراها را به تفکیک اعلام خواهدکرد.

رئیس حفاظت سازمان آب وبرق سدرضاشاه‌کبیر زندانی شد

مسجدسلیمان - خبرنگار رئیس حفاظت منطقه‌ای سازمان آب‌وبرق«سد رضاشاه کبیر» و سرنگهبان حراست این ناحیه، به اتهام سرقت واختلاس در اموال دولت، بازداشت شدند.

دستگیری این دو نفر - حجت‌الزمانی رئیس حفاظت منطقه‌ای سازمان آب و برق سد رضاشاه کبیر و حجت‌اله سلطانی سرنگهبان حراست ناحیه‌وسیله ماموران‌ژاندارمری مسجد سلیمان صورت گرفت و بازپرس دادسرای مسجد سلیمان حجت‌اله زمانی را با قرار پانصد هزار ریال و حجت‌اله سلطانی را باقرار سیصد هزار ریال، به زندان فرستاد.

باچاقو برادرزنش راکشت

درنزاعی که ساعت ۱۲دیشب در خیابان ابطحی روی داد مردی باچاقو برادر زنش‌را بقتل‌رساند. احمد مرتضوی ۳۰ ساله که در پی یك اختلاف خانوادگی به در خانه برادر زنش رفته بود هنگام مشاجره برادر زن خودکیومرث‌را باچاقو از ناحیه گردن بشدت مجروح کرد. کیومرث به بیمارستان شماره۲ بیمه منتقل شد ولی لحظه‌ای بعد جان‌سپرد. ضارب بعداز این حادثه متواری شد ماموران کلانتری ۱۵ در تعقیب احمد مرتضوی هستند.

کشف ۱۱ کیلو تریاك

بابلسر - از خانه‌منوچهر تیرگر ساکن‌روستای«بهنمیر» یازده کیلو و چهارصد گرم تریاک کشف شد.

گربه‌درزایشگاه انگشت‌نوزادرا خورد!

«گربه» دو انگشت کوچك یك نوزاد راکه بیش‌از نیم ساعت از تولدش نمیگذشت در یکی از زایشگاههای جنوب تهران کند وخورد! وهنگامیکه به یك‌نوزاد دیگرحمله کرده‌بود مسئولان‌بخش متوجه شدندو گربه را فراری دادند!

این واقعه حیرت‌آور وتاسف انگیز ساعت ۷وسی دقیقه‌بعداز ظهر روز یکشنبه دهم تیر ماه اتفاق افتاد. نوزاد که بازایمان طبیعی متولدشد دومین فرزند شهربانو جوادی همسر محمدعلی است.

شهربانواز بیمارستان مرخص شد ولی نوزاد اکنون دربخش مراقبتهای شدیدبیمارستان‌بستری است.

خبرنگاران سرویس حوادث روزنامه که بااطلاع از این‌حادثه عجیب‌وباور نکردنی به تحقیق پرداختند به‌چند نمونه دیگر از حمله گربه های بزرك این زایشگاه به‌نوزادان باخبرشدند.

یکی از خبرنگاران ما که به محل زایشگاه رفته است در گزارش خود مینویسد حدود ۲۰ گربه بزرك و پروار در حیاط، راهروها واطاقهای‌زایشگاه‌آزادانه پرسه میزدند!

مردی‌ازدکل برق‌خودرا حلق‌آویز کرد

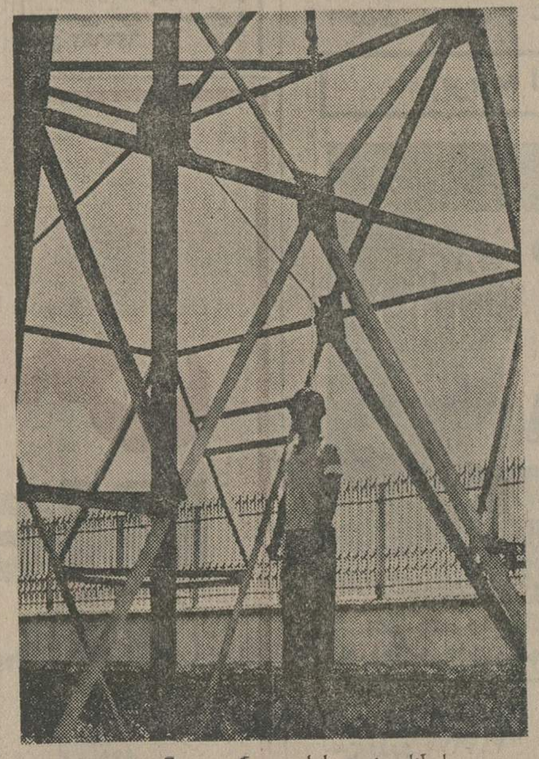

مردی با طناب خود را از دکل برق روبروی بیمارستان «رضا شاه کبیر» شهر ری حلق اویز کرد.

این مرد که ۳۵ ساله بنظر میرسید و هنوز هویت او روشن نشده است دیشب با استفاده‌ازتاریکی شب، ازدکل برق‌روبروی‌ساختمان‌بیمارستان بالارفت و بایک رشته طناب که بدور گردنش بست، خود راازدکل برق، آویزان کرد.

جنازه این مرد را از دکل پائین آوردند و به پزشکی قانونی تهران بردند. هنوز انگیزه خودکشی این مرد برای‌مقامات‌قضایی و انتظامی شهرری‌روشن‌نشده

شهر ری - خبرنگار اطلاعات

انبار فروشگاه قصر نور آتش گرفت

ساعت ده و سی دقیقه صبح دیروز انبار فروشگاه قصرنور در خیابان کوروش‌کبیر بعلت‌نامعلومی دچار حریق شد

ماموران ایستگاه ۲آتش‌نشانی جهت اطفاء حریق به محل اعزام شدند و چون دامنه حریق وسیع بود از دو ایستگاه مرکز وایستگاه یازده نیز کمک گرفته شد.

ماموران سه ایستگاه پس از دوساعت تلاش حریق را قبل از اینکه‌بسایر نقاط فروشگاه ٤طبقه قصر نور برسد مهار کردند.

اف.بی.ای درموردمرگ دانشجوی‌ایرانی‌تحقیق‌میکند

اف-بی-آی آمریکا در مورد مرك مشکوك دانشجوی ایرانی تحقیقات وسیعی آغاز کرده است. جنازه دانشجوی ایرانی که بطرز مشکوکی در آمریکا فوت کرده شب‌گذشته باهواپیما به‌تهران منتقل شد وتحویل بستگانش گردید

پلیس آمریکا چند روز قبل جنازه سعید خوانساری را در اطاق مسکونیش پیداکرده‌بود بستگان سعید خوانساری‌گفتند که سعید فوق لیسانس مهندسی خود را گرفته و قرار بود روز سه‌شنبه هفته گذشته به‌ایران بیاید وکرایه خانه خود رانیزتا این مدت پرداخته بود.

خبرگزاریها گزارش داده‌بودند که سعید خوانساری چون‌درعمل جراحی قرنیه چشم موفق نشده بود اقدام بخودکشی کرده‌است اما برادر سعیدکه او نیز در آمریکا است اظهار داشت که رشته تخصصی برادرش‌مهندسی بودو کاراو ارتباطی باپزشکی نداشت. برادر سعید گفت‌دوست دختر سعید از واشنگتن باوتلفن زد اما چون تلفن اطاق سعید جواب نداد به‌مسئولین پانسیون اطلاع دادوقتی آنها در اطاق سعید راگشودندباجنازه اوروبرو شدند. بستگان سعید گفتند که او خودکشی نکرده است و در کنار جنازه سعید نامه یا داروئی که‌نشان بدهداوخودکشی کرده باشد یافت نشده است‌و مرك سعید مشکوك بنظر می‌رسد. اف-بی-آی آمریکا هم اکنون تحقیقات‌وسیعی‌راپیرامون مرك سعید آغاز کرده است.

خواهرش رابیگناه خفه کرد

پاوه: برادر نبات سجانی دختر ۱۵ ساله ساکن پاوه که گفته میشد بعلت نامعلومی‌خود را بدار آویخته است، اعتراف کرد که خواهرش را بقتل رسانده است.

وی که‌حیدرسجانی نام‌دارد و ۱۷ ساله است، بعد از ۲ روزتحقیق‌سرانجام اعترافکرد که نبات را خفه کرده وبرای رد گم کردن جنازه او رابدار آویخته است.

حیدر سجانی در مورد انگیزه قتل خواهرش «نبات» گفت‌چون به خواهرش‌ظنین‌شده بودم‌تصمیم بنابودیش‌گرفتم. پزشکی‌قانونی پس از معاینه جسد اعلام کرد که‌نبات بهنگام مرگ‌باکره‌بوده است.

● پسر ۱۰ساله‌ای بنام‌رضا امیر محمد تهرانی که درحالت اغماء بسر میبرد به بیمارستان لقمان‌الدوله انتقال یافت اما لحظه‌ای بعد جان سپرد.

به گفته پدر رضافرزندش را یک مار سمی زده است. جنازه برای تعیین‌علت مرگ‌به‌پزشکی قانونی انتقال یافت و پرونده بالینی رضااز بیمارستان‌خواسته شد.

آتش‌سوزی

وسائل کابل شرکت تلفن‌در خیابان جردن تقاطع بزرگراه آتش گرفت. برای اطفای حریق ماموران ایستگاه ۱۱ به محل رفتند و آتش را خاموش کردند. علت حریق نامعلوم است.

۲ نفر کشته درراه شیراز

شیراز - خبرنگار اطلاعات طی یک حادثه رانندگی در ۳کیلومتری‌قادر آباد - شیراز ۲ نفر کشته شدند.

حادثه دربرخورد کمپرسی ۳۹۹۷۷یزدبرانندگی‌جلیل‌مصلح و اتومبیل ۸۸۱۷۵تهران‌روی داد، کشته شدگان مصطفی تیغ‌کش راننده سواری و یکی از همراهان او بنام نصراله حیدریان بودند.

حادثه‌ای دردناك درخانی‌آبادنو:

دختر۲ساله زیرچرخهای تانکر پدرش کشته‌شد!

روز پنجشنبه گذشته در خیابان خانی آباد نو حادثه‌ای دردناک بوقوع پیوست: پدری دختر دوساله خود را زیرچرخ های سنگین تانکرخود له کرد! راننده تانکر نفتکش شماره ۲۲۱۵۱ - تهران که تانکر را در مقابل خانه‌اش واقع در خیابان خانی آباد نو کوی شاهپور پارک کرده بود، هنگام حرکت باشنیدن‌فریاد یکنکودک متوجه حادثه‌ای دردناک شد.

راننده بلافاصله تانکر رامتوقف کرد و از آن پیاده شد ولی فاجعه‌ای‌که‌هرگزتصورش‌رانمی کرد روی داده بود: او در زیر چرخ های سنگین تریلر خود فرزند دوساله‌اش حمیرا را غرقه به خون‌دید! جریان‌حادثه به ماموران ژاندارمری محل اطلاع دادهشدوخسروومحمدیان راننده تانکر باتهام قتل غیرعمد حمیرا فرزند دوساله‌اش به دادسرای تهران فرستاده شد.

گزارش حریق هرساعت به‌پیشگاه‌شاهنشاه گزارش‌میشود

اقدامات انجام شده‌در مورد حریق وسیع‌و دامنه‌دار گمرك جلفا هر ساعت به پیشگاه شاهنشاه آریامهر گزارش میشودو هم‌چنین به‌اطلاع‌آقای نخست‌وزیر نیزمیرسد. بنابر استدعای آقای نخست‌وزیر از پیشگاه ملوکانه، تیمسارسپهبد صانعی با اختیارات کامل‌برای ایجاد یك ستاد هماهنگی و مبارزه با حریق عازم جلفا شد.

علاوه برتیمسار صانعی دیشب رئیس آتش‌نشانی‌تهران باتفاق ۵ تن از کارشناسان آتش نشانی ویک‌هیئت‌از دفاع‌غیر نظامی‌به جلفا رفتندوبلافاصله اقدامات خود را برای مبارزه با گسترش‌حریق آغاز کردند.

برگزاری جشن در شعب بانك ملی

بمناسبت آئین ملی بزرك داشت پنجاه سال شاهنشاهی شکوهمند پهلوی، کلیه شعب بانك ملی ایران در تهران و شهرستانها در سالروز تاسیس خود جشن های‌باشکوهی برگزار می‌نمایند

در چند روز گذشته بدنبال شعب متعددی‌که سالروزتاسیس خود را جشن گرفتند شعب‌ذوب آهن وشاه‌عباس در اصفهان، شیراز، سمنگان، آریاشهر، آوج، چناران، بازکیاگراب، ارسنجان، شهر صنعتی اهواز، خیابان بهبودی، سه‌راه گلریز وخیابان شریعت در خراسان، بندر عباس، کردکوی، کوچه کمپانی، بناب، خیابان بهارمشهد، فیروزکوه ودبی‌نیز سالروز تاسیس‌شان را با شرکت عده کثیری از مشتریان و مراجعین خود باشکوه‌هرچه بیشتربرگزار نمودند.

جزئیات فاش نشده‌یی از عملیات گروه تروریستی «هدفی‌ها»

متن کامل کیفرخواست دادستان اصفهان در مورد اعضاء بزرگترین شبکه تروریستی در ایران

متن کامل کیفرخواست دادستان شهرستان اصفهان درمورد ۲۲ متهم گروه هدفی‌ها در ۴۸ صفحه صادرشد. در این کیفرخواست نکات تازه و فاش نشده‌ای درزمینه بزرگترین شبکه تروریستی در ایران عنوان شده است.

دادستان اصفهان دراین کیفرخواست برای ۲۱نفر از متهمین به‌اتهام قتل و شروع به ربودن اشخاص تقاضای اعدام و برای یک نفر از متهمین تقاضای پانزده سال زندان کرده است.

ربودن و قتل حضرت حجت‌الاسلام شمس‌آبادی و نیز قتل شیخ قنبرعلی صفرزاده و رمضان مهدی‌زاده از اتهامات اساسی ۲۲ نفر متهمین این‌پرونده استثنایی‌است. طبق کیفرخواست ماجرا آفرینان این جنایت‌ها یکگروه مذهبی بنام «هدفی‌ها» بودند که در قهدریجان اصفهان فعالیت می‌کردند و سرانجام پرده از راز جنایت‌های آنان برداشته شد.

با انتشار متن کامل کیفرخواست دادستان اصفهان که در این گزارش شرح داده شده‌است، اصفهان درانتظار بزرگترین محاکمه اعضای شبکه تروریستی ایران است.

ریاست محترم‌دادگاه عالی جنائی استان اصفهان

نظر به چگونگی جرائم‌ارتکابی از ناحیه متهمین‌این‌پرونده‌ضروری است که قبل از ذکر اسامی متهمین و بیان جرائم‌بمنظورتشحیذ ذهن هیات محترم دادگاه‌ازمطالبی که از هرجهت شایسته توجه و امعان‌نظر میباشد سخن بمیان‌آید. برای شناختن هرچه بیشتر هر حادثه‌ای لازم است‌که‌عوامل‌بوجود آورنده واستعداد و میزان پذیرش محیط عمل واثرات آن موردمداقه وبررسی قرارگیرد. از این نظر لازم است که وضع اجتماعی‌کیفیت اخلاقی ومذهبی و طرزتفکرمردمی که دستهای خویش را بخون بیگناهانی آلوده ساختند، مورد مطالعه واقع شود. باشناسائی دقیق و همه‌جانبه‌ای که معمول گردید، قریه قهدریجان باداشتن جمعیتی بالغ بر ۳۰ هزار نفر و سرزمینی آباد وحاصلخیزازدیرباز تاکنون حوادث خونین و ننگینی‌را پشت‌سرگذاشته و جنایاتی را ثبت کرده که در نتیجه درأذهان مردم این استان نام قهدریجان با خونخواری و آدمکشی مترادف است. همه از قهدریجان بارعب وحشت و ترس و دلهره نام میبرند وسعی میکنند باآنها مراوده‌نداشته و به آنها نزدیک نباشند، زیرا قتل وغارت و آتش‌زدن و سرقت‌کردن و حمل اسلحه و خرید و فروش مواد مخدر و ضرب و جرح از نظر گروهی از آنهاامری است عادی ورحم و شفقت جای خود را دردل آنها بشرارت و خونریزی داده است و شاهد این مطلب سوابق محکومیتهای طویل‌المدتایست که عده‌ای ازمردم قهدریجان دارند واین سوابق‌حتی شامل جرائمی است که‌اکثرانسبت به خویشاوندان نسبی و سببی خود مرتکب شده‌اند.

جنحه و جنایت درمیان این مردم قباحت وزشتی خود را از دست داده واین مردم آنچنان مردمی نیستند که بیان آدمکشی روح آنها را متزلزل وناراحت‌کند، بلکه خیلی ساده و بی تفاوت از کنار آن میگذرند. با مساعدت بودن چنین محیط ناامن اخلاقی ومستعدی برای ارتکاب‌جرم،کسانی که همیشه دنبال اجرای نقشه‌های پلید خود هستند جائی انگشت گذاشتند که هرچه بهتر بتوانند در اجرای امیال خود موفق باشند. زیرا از قبل اطلاع داشتند که کشتن برای ان دسته از مردمی که بلطائف‌الحیل آنها را بدورخود جمع کرده‌اند، اصولا مسئله‌ای نیست و آنکه ازپیش با این مردم خو گرفته و باآنها زندگی‌کرده واز نقاط ضعف اخلاقی این مردم آگاهی کامل داشته، با اجرای برنامه‌ای حساب شده عده‌ای از مردم قهدریجان رابچنان راهی سوق داد که لکه ننگی بزرگ بر تاریخ این خطه حاصلخیز و بدنامی ابدی برای فرزندان آنها بجای گذاشت.

اومطالعه کرده بود که‌آسان میکشند، ولی هرگز راز آدمکشی وسایر جنایاتشان برملاعنمیشود مرتکبین این پرونده اعمال ارتکابی خود را چنان ساده و بدون‌ترس وواهمه بازگو میکنند که گوئی‌قصه کودکانه‌ای را برایتان نقل‌مینمایند. ضمنا باید این نکته را نیزموکدا یادآور شد که خونریزی واقدام بجنایت درمیان این مردم به آن پایه‌ایست که هیچکس را جراتو جسارت این نیست که درصورتیکه اطلاعاتی هم داشته باشد پرده از اعمال خلاف کسی بردارد، زیرا یقین دارد که‌بلحاظ اداء شهادت خون خودش و یا فرزندانش‌ریخته وزندگانیشان‌به‌آتش کشیده‌میشود.

دادستان اصفهان، دراینجا به سوء استفاده عاملین جنایت‌از اعتقادات مذهبی مردم اشاره کرده و نوشته است:

بعلاوه از مجموع تحقیقات‌انجام شده آشکارا این نتیجه حاصل میگردد که محرک اصلی این جنایات برای اینکه‌بتواند عده‌ای راآماده ارتکاب جرم نماید وبا هراشاره‌ای آنهارا بسوئی‌بکشاند ازجرقه نفرت وکینه استفاده کرده، و چون از قرنها پیش برای اجرای هرنقشه وحیله‌ای ساده ترین راه اغفال مردم‌توسل بمذهب بوده و بهتر میتوان جنایاتی را در زیر هاله‌ای از تعصبات مذهبی توجیه کرد، کارگردان این حوادث در لباس دین و عقیدت در اذهان جمعی بی‌خبر و غیرمطلع، ولی درمیان مردمی شرور و بی‌عاطفه و آدمکش، چنان رخنه‌کرد وچنان باآنان محشور شد که درطول مدتی کوتاه توانست حوادث خونینی را بوجود آورد وبی‌گناهانی را بخاک و خون بکشاند.

محیط ترس!

ازچند سال پیش سید مهدی هاشمی اهل و ساکن قهدریجان که زمانی طلبه بود، در ظاهر بعنوان هدایت وارشاد مردم‌در

زهتابیان
دادستان شهرستان اصفهان که علیه اعضا گروه‌تروریستی‌هدفی‌ها ادعانامه صادر کرده است.

امور مذهبی و انجام خدمات اجتماعی از قبیل‌ساختن آبانهار وراه و غیره و درباطن بقصد ارتکاب جنایات مورد نظر، عده‌ای را دور خود جمع‌کردمو در جلسات عمومی بحث از نماز وروزه و کمک و استعانت به میان جمعی خاص از مردم قهدریجان صحبت از کشتن از بین بردن فساد میکندو درامتداد امر بمعروف و بیشتر روی نهی از منکر تکیه مینماید. بازهبقصد و نیت اصلی این بوده که‌نفرت بیافریند تاکینه توزیها دست به دست هم بدهد و محیط برای نهب و تخریب‌مساعد تر شده و عامل موثری در اختیار داشته باشد. و بطوریکه اوراق‌پرونده حاکی است باپیاده ساختن‌همین برنامه نتیجه مورد نظر را هم میگیرد. وبرای اینکه بهتربتواند ازنیروی تخریبی افراد بهره‌گیری کند افراد را وارد میسازد که اعمالی انجام دهد که رعب و وحشت دردل ها ایجاد نماید و بیشتر هم جوانها را بدور خود جمع میکرده و باسخنانی بظاهر مذهبی دردل آنها تخم کینه میکاشته و آنها را تحریک میکرده که‌به عده‌ای بدبین‌شوند وبرای هموار ساختن راهی که در پیش داشته محیطی ترس‌اور ووحشت زا بوجود می‌آورد. برای اینکه ترس‌و وحشت‌همیشه براین مخیط سایه انداخته باشد، عده‌ای از طرفداران وی پیچو مهره‌موتور های آب را میدزدند تاموتور ها ازکار بیفتد وحاصل زارع زحمتکش ازبی‌آبی خشک و ضایع شود، تخم علف هرزه بنام گارسه در زمین آمامه به کشت پیاز می‌پاشیدند تا حاصلی بدست‌نیاید، مغازه‌را آتش‌میزدند، درختان راقطع میکردند، جلوراه افراد را میگرفتند و آنها را کشان کشان بطرف رودخانه میبردند تا بامواج آب بسپارندتا مردم بفهمند تنها راه آسایش پیروی از عقاید آنها وهمراه شدن با این گروه است.

واگر تمام این اعمال را بادید دقیقی بررسی کنید، ردپائی‌بجا نمی‌گذاشتند. زیرا دردل شب موتور را از کار میانداختند و کشت را ضایع میکردند و در تاریکی شب بمنظور فرق کردن افراد او را بطرف رودخانه میکشیدند تا شناخته نشوند، ولی نتیجه مطلوب که‌ایجاد ترس و دلهره باشد هر روز در دلها زیادتر میشد. حیله دیگری نیز که بکار میبردند این بودکه باکسانیکه از آنان پیروی‌نمی‌کردند بی‌اعتنائی را پیش‌گرفتو باآنها صحبت نمی‌کردند بنحوی که اگر بچه‌ای در بیابان نیاز به کمک مختصری داشت که تسته علفی را جابجا کند مضایقه‌می‌کردند. البته بدستور سید مهدی هاشمی باتوجه بشهادت عباس جمالی بشرح صفحه۶۶۸ پرونده واما درمورد جلب بعضی افراد که بضاعتی نداشتند، راه‌دیگری انتخاب کرده بودند دادستان اصفهان، در کیفرخواست به این نکته اشاره کرده است که این افرادباسوء استفاده ازعلاقه قلبی مردم به امام زمان نیزراه دیگری برای فریب‌مردم پیداکرده بودند: بدین توضیح که وقتی کسی‌را گرفتار امورمالی‌تشخیص میدادند با دادن مبلغی بعنوان قرض‌الحسنه که در حسابی بنام

سید مهدی هاشمی
مغز متفکر گروه هدفی‌ها وطراح نقشه‌های جنایت‌وترورروحانیون برای وی تقاضای مجازات (۲بار اعدام) شده است.

صندوق امام زمان ریخته‌بودند، او را بطرف خود میکشیدند و هزینه دندانسازی افراد راناصر طاهری که صندوق دار جمعیت بوده می‌پرداخته بشرح صفحه ۹۳۰ پرونده.

تصدیق میفرمائید که درچنین محیطی که ترس و وحشت‌همه جاکشیده شده و کسی ازترس جان‌ومال خویش یارای سخن گفتن ندارد، در جائی که تخم نفاق وکینه پاشیده شدمونفرت به‌آن حد رسیدمکه‌بعنوان نمونه برادرزاده‌یی که سال ها مورد محبت و سرپرستی عمو بوده حتی درمدت سه سال یکبار هبا عموی خود صحبت نکرده، ویا فرزندی کهبا پدر خویش قطع رابطه کرده، یابرادری که خواهرش‌رابلحاظ اینکه باعمالو رفتار مخفیانه او اعتراض کرده‌از خانه و کاشانه‌اش بیرون کرده، بخوبی میتوان دست بجنایت زد. به‌آسانی میتوان افراد را وادار ساخت بهداز نیمه های شب از دیوار خانه‌ای بالابکشند وبخانه‌ای بریزند و زنی را باکارد و قمه و قداره بقتل برسانند و هر کس جلو آنها می‌آید ازدمضربات کاردبگذرانند، بعنوان اینکه بدکاره است‌تاهم باعمال و تبلیغات خویش رنگ دفاع از حیثیت‌و ناموس جامعه را بدهند و هم دردلها ترس و وحشت بیافرینند.

دسته درونی وبیرونی!

بشرح پرونده کلاسه۸۱۳-۵۲ کیفری دادگاه بخش نجف‌آباد که در جریان رسیدگی است در سال ۵۲ عده‌ای که‌صورت های خود را بسته‌اند، سر رامرا برمرحوم سید اسماعیل حسنی میگیرند که چرا دررد کتاب‌شهیدجاوید،سخن‌گفته‌ای و اورا سخت مضروب و مجروح ساخته و فرار میکنند که بعد هم بدنبال آن ضربات میمیرد بشرح‌صفحه۹۷۲-۹۷۳ پرونده. دوبار ماشین‌آقای ابراهیم توسلی را کموسیله نقلیه‌ای بیش نبوده شبانه درحالیکه در کوچه‌ای پارک بوده به آتش می‌کشند که مرتکبین شناخته نمیشوند و درضمن‌آقای شیخ حسین‌معزی را تهدیدبقتل‌می‌کنند. ومتعرض شیخ ابوالقاسم حججی و شیخ محمد علی موحدی و سید اسداله حسنی میشوند، که چرا با مندرجات کتاب شهیدجاوید، مخالفت میکنند. یکمرتبه‌نیز پسر شیخ‌فخرالدین جوابی، روحانی قهدریجان راکه‌محصل دبیرستان اصفهان و ساکن مدرسه جده بزرگ بوده در راه فلاورجان به قهدریجان شبانه با اتومبیل سه چرخه‌ای او را بمقصد قهدریجان سوار نموده ودر بین راه کنار کانال آبی خواسته‌اند ویرا در کانال غرق نمایند که براثر کشمکش و سروصدا رهگذری او را نجات داده و سرنشینان اتومبیل که دو نفر بوده و شناخته هم نشده‌اند متواری میشوند، زیرا شیخ فخرالدین با عقاید آنها مخالفت میکرده.

سید مهدی هاشمی برای اجرای نقشه‌های خود افراد خاصی را که روی آنهامطالعه کافی داشته انتخاب میکند. عده‌ای ماموریت پیدا میکنندکه قتل‌های داخلی ده را مرتکب شوند بنام دسته درونی که هفت‌نفربوده‌اندو عده‌ای سه‌نفری

حجت‌الاسلام شمس‌آبادی

که جنایات‌خارج‌از دمرا انجام دهند بنام بیرونی. هر روز که میگذرد ترس و وحشت مردم بی‌پناه بیشتر و شقاوت و سنگدلی و بیرحمی این‌عده فزونتر و برای‌ارتکاب‌جرمهای بعدی جسورتر می‌گردند اما جرائمی که در این پرونده مورد بررسی قرار گرفته:

۱- یک شب سید مهدی هاشمی چهار نفر به اسامی قربانعلی حمزه‌زاده، حسین مرادی و عباسعلی رحیمی و امیرقلی حمزه‌زاده را درخانه حسین مرادی جمع کرده و بظاهر تحت این عنوان که رمضان مهدیزاده‌با زنان‌رابطه نامشروع دارد و مفسده‌جو است وفساد باید ازبین‌برود، دستور قتل وی را صادر می‌کند، درصورتیکه حقیقت امر این بوده که مهدیزاده که قبلا با این گروه رفت و آمد داشته از مدتی پیش از انها کنار کشیده بوده همه‌جا از اعمال و رفتار آنها انتقاد میکرده و انها را بیادتمسخر میگرفته است. بشرح اظهارات محمد مهدیزاده صفحه ۸۲۵ که قربانعلی حمزه‌زاده بعنوان اینکه خواب‌مانده در ساعت مقرر در محل موعود حاضر نمیشود و فقط سه نفر اخیر بعد از نیمه شب ... به موتورخانه میروند و مردی را که در خواب بوده ازپای درمی‌اورند و چنان ضربات

بقیه درصفحه ۱۷

تصویر شماره ۱

تصویر شماره ۲

اختلاف توری کلمن باانواع مشابه
★ مثل روز روشن است

چون اخیرا" تور سبز دیگری با نام و بسته بندی مشابه به بازار آمده برای جلوگیری از هر گونه اشتباه،توری کلمن در بسته بندی جدید (تصویر شماره ۱) تهیه شده‌که بتدریج ببازار عرضه خواهد شد. لطفا" درموقع خرید بمارک کلمن و جمله،ساخت کانادابتوجه فرمائید.

توری کلمن ساخت کانادا

C.N.133

نورافکن‌های فیلیپس
برای لامپهای هالوژن

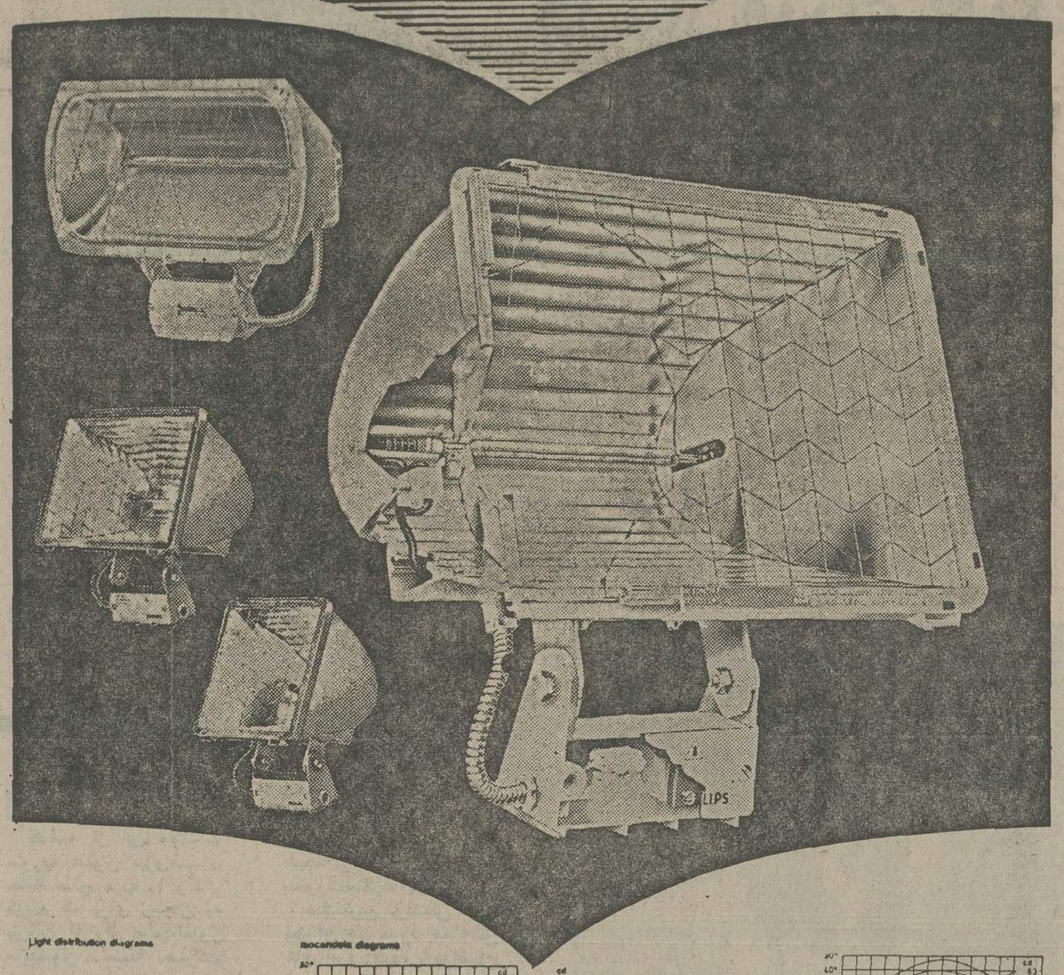

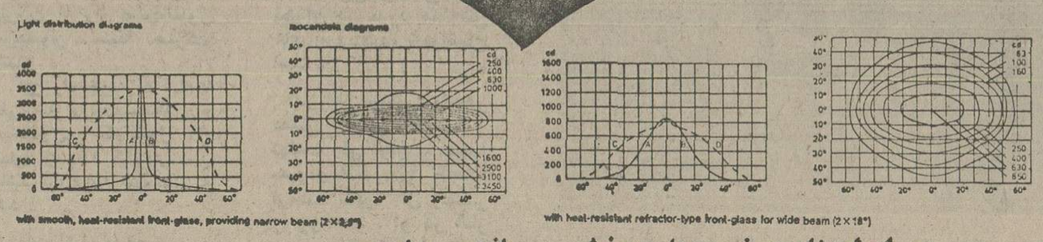

برای استفاده‌درزمین‌های‌ورزشی سربازوسرپوشیده، نمای‌ساختمان‌ها وروشن کردن‌علامات‌تجارتی، محل های‌حفاظتی، کارگاههای ساختمانی، استخرهای‌شنا، پارکینگ‌ها، آب‌نماهاومجسمه‌ها بامزایایی‌مانند:

- استفاده‌درهوای آزادوبارانی
- تعویض‌لامپ به‌سادگی
- قابل نصب‌درهروضعیت
- گردان‌باچرخش۳۶۰درجه‌درمحورافقی و۱۷۰درجه‌درمحورعمودی
- وزن سبک
- عمر لامپ‌هالوژن‌فیلیپس۲۰۰۰ساعت

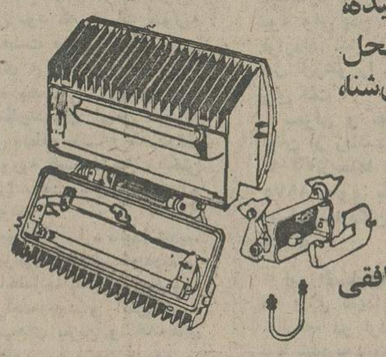

PHILIPS

اخذپذیرش ازامریکا

اخذ پذیرش برای داوطلبین واجد شرایط دوره های دیپلم، فوق دیپلم، لیسانس، فوق لیسانس از دانشگاههای معتبر امریکا (یکروزه)
باطلاع میرساند مشاور فرهنگی دانشگاه های امریکا برای راهنمائی شما در تهران می‌باشد (با وقت قبلی)
نشانی خیابان کورش کبیر- ایستگاه عوارضی- جنب بانک شهریار پلاک ۴۱۲ موسسه فرهنگی وستویزا

مقالات سیاسی

انقلاب سیاهان برضد نژادپرستان

جوانان و دانش آموزان سیاه پوست در حومه شهر «سووتو» علیه حکومت‌سفید پوستان افریقای جنوبی و بنفع «قدرت سیاه» شعار میدهند . سیاهوستان چند اتومبیل را واژگون کرده و چند نقطه را آتش زدند در تیراندازی نیرو های نظامی افریقای جنوبی چندنفر از سیاهپوستان کشته شدند. عکس رادیوئی یونایتدپرس

با وجود هشیاری‌پلیس امنیتی افریقای جنوبی‌در این‌سرزمین نهضتی زیرزمینی مرکب از رزمندگان فعال سیاهپوست وجود داردکه هدفش‌سرنگون کردن حکومت اقلیت سفید پوستان نژاد پرست افریقای جنوبی است و موجودیت‌این نهضت‌علیرغم‌ضرباتی که‌تاکنون دریافت کرده حفظ شده است.

این نکته‌که آیا نهضت‌مورد نظر محرک و رهبری کننده اصلی شورش‌هاوعصیان های خونین سیاهان‌افریقای جنوبی در ماه های اخیر و از جمله قیام « سووتو» بوده باشد که در آن به تنهائی ۲۰۰نفرکشته شدند روشن نیست . مقامات سفید پوست آفریقای جنوبی تاکید میکنند که اغتشاش های سیاه پوستان دارای سازمان و تشکل استولی تاکنون‌فاش نکرده‌اند که به عقیده آنان مسئول واقعی ادامه عصیان سیاهان در شهر های اطراف ژوهانسبورگ و پرتوریا،شهر هائی که منحصرا به سکونت سیاهپوستان اختصاص دارند، کدام سازمان است و چه نام دارد .

این ابهام بدون شک‌بزرگتر از آن است که تاکنون توجه بسیاری از مردم را در داخل‌و خارج مرزهای آفریقای‌جنوبی جلب نکرده‌باشدولی درعوض ابهامی در این گفته وجود ندارد که حضور یک نهضت زیرزمینی برای رهبری کردن رزمندگان‌سیاه‌در آفریقای‌جنوبی از روز روشن‌تر است . این جنبش ظاهرا نامرئی در میان ۱۸ میلیون نفر سیاه پوستانی که اکثریت مردم‌را در آفریقای جنوبی تشکیل‌می دهند،درزاغه های محل سکونت آنان ودر آسمان خراش های ادارات ژوهانسبورگ ،و درشهرستان ها و در مزارع و روستاهایی که مطلقا به‌زندگی سیاهپوستان اختصاص‌داردپنهان شده‌است.

ابعاد این‌جنبش چقدراست؟ اندازه حمایتی را که از آن‌می شود چگونه میتوان اندازه گرفت ؟

جواب پرسش هایی‌از این‌قبیل را در حال حاضر شایدهیچ کس بدرستی نداند .

در ژوهانسبورگ تصوری وجوددارد‌که عده‌کثیری آن را باور کرده‌اند و بموجب آن آن پلیس‌امنیتی افریقای‌جنوبی با موفقیت به‌درون اغلب‌سازمان های سیاه پوستان رخنه کرده است.بازداشت های بزرگ و مکررفعالین‌نهضت‌آزادی خواهی سیاهیان وصدهانفر ازرزمندگان آنان در سال های‌اخیر ظاهرا تردید زیادی در این‌مورد باقی نمی گذارد که پلیس آفریقای جنوبی قادر است سازمان‌های خرابکارانه را کنترل کندودر عین حال‌ازعهده مقابله‌باجنبش هایی که جنبه ضد دولتی‌علنی دارند نیز برآید .

درمیان‌روزنامه نگاران‌سفید پوست اگرکسانی وجودداشته باشند که با نهضت زیرزمینی «واقعی » سیاه پوستان‌تماس دارند مسلماعده‌این‌قبیل صاحبان قلم بسیار اندک است. ازطرف دیگر آنچه که نهضت‌زیرزمینی «واقعی» سیاهان‌نامیده میشود سازمان های علنی وقانونی از قبیل « کنوانسیون مردمان سیاه و یا سازمان تماما سیاه دانشجویان آفریقای جنوبی رادربر نمیگیرد .

جنگ مسلحانه

دو هفته پیش‌در یکی ازدادگاه های ژوهانسبورگ ۱۰ سیاه پوست را که به اتهام شرکت کردن درفعالیت‌های‌تروریستی و نقض مقررات مبارزه با کمونیسم در یکی از نواحی آفریقای جنوبی بازداشت‌شده بودند محاکمه کردند . درسال های اخیر که شاهد بسط دامنه حملات پلیس امنیتی آفریقای جنوبی به مراکز فعالیت های خرابکارانه ونهانگاه های‌افراد مظنون بوده است ،تاکنون نظایر محاکمه‌ای که درسطور بالا اشاره کردیم باز ها برپا شده و مقامات رسمی چنانکه باید انتظار داشت اسم این‌قبیل محاکمات رانیز جزئی‌ازمبارزه با خرابکاری و تروریسم گذاشته‌اند .

در جریان محاکمه (تانزانیا) تحت آموزش‌جنگ های‌چریکی قرار گرفته و با اصول مسلک کمونیسم نیز،همزمان بادریافت آموزش های مربوط به‌مخابرات بی‌سیم آشنایی یافته است .

آن شخص و ۹ نفر دیگری که همراهش‌محاکمه شدندهمگی متهم به مباشرت داشتن در فعالیت های زیرزمینی برای جلب و گردآوردن سیاهپوستان به‌منظور آموختن‌تعالیم چریکی به آنها در خارج از افریقای جنوبی هستند .

دادستان‌همان دادگاه مدعی بود که اشخاص مذکور خود را موظف میدانستند که پس‌از گذراندن مرحله بسیج چریکی جنگ‌مسلحانه‌را برای‌برانداختن رژیم آفریقای‌جنوبی آغازکنند. طبق قوانین جزایی‌این کشور متهمین مذکور در صورتی که مجرم شناخته شوند بمرگ محکوم میگردند .

هرده نفر سیاه پوستانی که دو هفته قبل به محاکمه‌کشیده شدند از اعضای گروه زیر زمینی کنگره ملی آفریقایی هستند که در ۱۹٦۰ پس از آنکه پلیس آفریقای جنوبی٦۹ نفر از سیاهان را درجریان اعتراض به قوانین عبور در «شارپویل» قتل عام کرد ،غیر قانونی شناخته شده و از آن زمان فعالیت خود را مخفیانه دنبال کرده است .

رهبر کنگره ملی آفریقائی که «نلسون‌ماندلا» نامدارد از ۱۹٦٤ تاکنون در جزیره‌روبن» واقع در نزدیکی شهر «کیت‌تاون» زندانی‌است. وی‌عده‌ای دیگر از رهبران کنگره ملی افریقائی پس ازآنکه متهم‌شدند که در ۱۹٦٤ برای برانداختن دولت افریقای جنوبی توطئه کرده‌اند به حبس ابدمحکومیت یافته‌اند .

پلیس امنیتی ژوهانسبورگ اخیرا تائید کرد که عده‌ای نامعلوم از سیاه پوستان را از راه « سوازیلاند» وموزامبیک مخفیانه به تانزانیا برده‌اند و خروج آنها از مرز آفریقای جنوبی‌بطور قاچاق‌انجام گرفته است .

«ژولیوس‌نیزه‌رمر» رئیس جمهوری تانزانیا در طول‌سال هایی که جنگ استعماری‌رژیم سابق پرتغال درافریقا جریان داشت مرز های کشورش رابه روی رزمندگان استقلال طلب سیاه پوست گشود و به آنها اجازه داد که برای آزادکردن موزامبیک از خاک تانزانیا به عنوان پایگاهی برضد ارتش استعماری پرتغال‌استفاده کنند. «نایه‌رمر» درحال حاضر نیز اجازه داده است که برای سیاهانی که بر ضد رژیم نژاد پرست رودزیامی‌جنگید اردوگاه های آموزشی‌در تانزانیاوجود داشته باشد .

«اولیور تومبو» که کفیل ریاست کنگره آفریقایی است ستاد مرکز فرماندهی خود را در تانزانیا مستقر کرده است .

داوطلبان

نمایندگان کنگره ملی آفریقائی اوایل سال جاری در یکی از کنفرانس های سازمان وحدت آفریقا در آدیس‌آبابا فاش‌کردند که جنب و جوشی بوجود آورده‌اندتا بوسیله‌آن‌رزمندگان داوطلب سیاه رااز طریق قاچاق از آفریقای‌جنوبی به‌تانزانیابرند وپس‌از گذراندن دوره های آموزش چریکی بار دیگر به آفریقای جنوبی بازگردندودامنه مبارزات انقلابی را به منظور سرنگون ساختن نهایی رژیم‌های اقلیتی سفیدپوستان در جنوب آفریقا گسترش دهند .

یکی از اعضای عالیرتبه‌کنگره ملی آفریقایی اخیرا میگفت :ما آگاهیم که آفریقای جنوبی از نظر شرایط جغرافیایی جای مناسبی برای‌برپا کردن جنگ چریکی نیست. با اینحال در مبارزه باامکان برپا کردن عملیات ضربتی مسلحانه در شهر های آفریقای جنوبی‌نیزمنتفی دانسته نشده است چون مخصوصا وضع خاص آفریقای جنوبی که از لحاظ صنعتی فوق‌العاده‌پیشرفته است بر آسیب پذیری آن در برابر حملات خرابکارانه و ضربه های موضعی میافزاید

نشر یک هفته‌نامه زیرزمینی‌در داخل شهرهای آفریقای جنوبی و پخش شبنامه هایی که گاه‌انتشار می‌یابد،و منفجرکردن بمب در ایستگاه های راه‌آهن‌و یا در کنار دادگاه هایی که رزمندگان سیاه پوست رامحاکمه ومحکوم میکنند، در حال حاضر تقریبا تمام فعالیتی است که به وسیله کنگره ملی‌آفریقایی انجام میگیرد

اما سیاه پوستانی که به این ترتیب مبارزات خود را به زیر زمین کشانده‌اند مورد پشتیبانی گروه کوچکی قرار دارند که هر چند آن‌نیز فعالیت غیرقانونی انجام میدهد اما متعلق به‌سفید پوستان است . این گروه که «اوخلاء» نام دارد چندی قبل گزارشی منتشر کرد و در آن برملا ساخت که یکی‌ازشرکت های نفتی امریکایی‌که‌در آفریقای جنوبی فعالیت دارد سوخت مورد نیاز رژیم‌نژادپرست رودزیا را باوجود مقررات مجازات و محاصره اقتصادی رودزیا که مورد تجویزو تصویب سازمان ملل قرار گرفته است تامین‌میکند. سفید پوستان

بهپیوست گزارش مربوط به واردات نفتی رودزیا بیانیه‌ای منتشر شده بود که «اوخلاء» را مگروهی زیر زمینی مرکب‌ازمیهن پرستان سفید پوست آفریقای جنوبی که بعنوان مبارزان راه آزادی خود را متعهد میدانند تا از راههای نامرئی نقش خود رادر حمایت‌از نبرد آزادی‌بخش ملی‌تحت رهبری‌کنگرملی‌آفریقائی ایفا کنند معرفی کرده است . در بیانیه اضافه شده که این‌تعهد پشتیبانی برای نبردی است که کنگرملی‌افریقایی برضداستعمار- گری کوچ نشینان فاشیست و نژاد پرست و امپریالیست برپا کرده است و بدیهی است که مبارزه مسلحانه رانیز دربر میگیرد .گروه صادر کننده‌بیانیه خاطرنشان کردمکه گزارش‌رسوا کننده خود را در باره واردات نفتی رودزیا براساس تحقیقات دامنه‌دار پنهانی و از طریق‌بکار گرفتن روشها و امکانات خود کردن درتاسیسات‌دشمن‌و دستگاه جاسوسی وضد اطلاعاتی‌شان فراهم کرده واین تلاشها بیش‌از یک سال در آفریقای جنوبی ، رودزیا ، موزامبیک ، انگلستان، امریکا وهلندجریان داشته‌است.

امضاء کنندگان بیانیه اضافه کرده‌اند که فعالیت هایی ازاین قبیل برای رسوا کردن همکاری های وسیع حکومت‌های باختری ورژیمهای نژادپرست و اقلیتی‌در جنوب آفریقا و دریدن نقاب استعمار کننده ماهیت این‌همکاری ها قسمتی از عملیاتی است که بوسیله گروه میهن پرستان سفید پوست آفریقای جنوبی درداخل و خارج این کشور برای کمک به مبارزات کنگره ملی آفریقایی انجام میگیرد .

درباره گروه «اوخلاء» آگاهی چندانی در دست نیست . موجودیت این گروه نخستین بار در اواخرسال گذشته‌هنگامی فاش شدکه «برایتین‌باخ» شاعر آزادومبارز خصم تبعیض‌نژادی طبق قانون ضد تروریستی آفریقای جنوبی بمحاکمه‌کشیده شد .

«باخ» که قبلا به میل خود جلای‌وطن کرده و درپاریس زندگی میکرد بعدا مخفیانه به آفریقای جنوبی بازگشت ولی طولی نکشید که بوسیله پلیس امنیتی بازداشت شدو متهم‌گردید کهبرای سرنگون ساختن دولت پرتوریا توطئه کرده است .وی را به ۹ سال حبس محکوم کرده‌اند . دادستان دادگاهی که شاعر آزادیخواه را محاکمه‌کرد مدعی گردید که وی وعده‌ای از یارانش گروه«اوخلاء»رابه‌تقاضای کنگره ملی آفریقایی‌ایجادکرده‌اند ودراین سازمان زیر زمینی سفید پوستانی عضویت دارند که هدفشان ایجاد دگرگونی های انقلابی در افریقای جنوبی به رهبری جنبش های آزادی بخش سیاه پوستان است .

دادستان در ادعانامه خودعلاوه کرده بود که گروه «اوخلاء» عده‌ای از کسان دیگر وازجمله همسر یکی ازدانشمندان‌فیزیک هسته‌ای آفریقای‌جنوبی‌و رهبران ضد آپارتاید اتحادیه ملی‌دانش‌جویان آفریقای جنوبی‌و برخی از موسسات مسیحی را که‌متعلق بسفید پوستان هستند متقاعد کرده است که «اوخلاء» را در فعالیت‌هایش یاری دهند.

اسوشیتدپرس

شیاطین سرخ
اسرار حمله کارلوس به وزرای اوپک

تیراندازی شدید درمیان وزرای اوپک

دقایق میگذشت، و هیچیک از گروگانها نمیتوانست بادوست خود صحبت کند.

هریک از افراد شیاطین سرخ، طبق قراری که قبلا گذاشته بودند ، در حالیکه انگشت روی ماشه سلاح خود داشتند این گوشه و آن گوشه ایستاده بودندوتماس‌میان رهبر گروه و مقامات اتریشی ادامه داشت. یکی از اعضای گروه ، پیچرادیو را چرخانید تا اخبار را از همه فرستنده‌های جهان که ماجرای وین را به‌نقل ازرادیو وین پخش میکردند گوش دهند، دستگاههای بیسیم تمام سفارتخانه‌ها تلگرافهائی از وزارتخانه‌های‌خارجه جهان دریافت‌میداشتند که درآن توضیحاتی‌دربارمحادثه‌میخواستند.

خبرگزاریها از قول کاردار سفارت‌عراق خبر دادند که این ماجرا و توطئه علیه عربستان سعودی وایران تدارک دیده شده است .

کارلوس باشنیدن این اخبارخنده‌ای‌کرد و سپس بطرف رادیو رفت تا آنراباعصبانیت بجای دیگر ببرد ولی باردیگر آنرا باز کرد تا باخبار گوش دهد .

همه جهانیان نسبت باین حادثه و گردانندگان آن اظهار تاسف کردند ، بازتاب حادثه مزبور درمطبوعات جهان منعکس شد ومطبوعات عربی صفحات متعددی را برای درج اخبار این حادثه اختصاص دادند و یادآور شدند که دستهای غیر عربی این توطئه را ترتیب داده‌اند . بیش از شصت و پنج نفر از اعضای‌اوپک‌ناراحت روی صندلی های خود نشسته بودند ودست تروریستها بدن بعضی از گروگانها را آزار میداد . شش تروریست انواع مختلف سلاحها و نارنجکها ومسلسلها وانواع وسائل قتل و کشتار را بدست داشتند و دنیس‌بانگاههای غصب‌آلودی به کارلوس خیره شده بود و از او میخواست این افراد را کمیخواهندتمدن غرب را لگدمال کنند نابودکند.

سینا ولبنان

دنیس‌را چنین یاد داده بودند ولی کارلوس برای پیروزی خود میخندید .او میخواست ، گرچه دیگران‌هم از این ماجرا استفاده میکنند ، خودش نخستین استفاده کننده باشد.

درعین حال هال‌هم میخواست‌نقش‌خود وانگیزه شرکتش را در عملیات توجیه کند ، بهمین جهت‌مدعی شد که علت تمام این جریانات ، موافقت دول عربی باقرارداد سینا است .

تونی‌هم اعضای هیئت های نمایندگی اوپک را مسئول حوادث و جنگ خانگی لبنان دانست .

همه گروگانها وضع خطرناکی داشتند ، همینکه یکی از آنها میخواست روی صندلی خویش جابجا شود بلافاصله گلوله‌ای‌شلیک میشد و گلوله صغیر زنان از کنار گوشش میگذشت و بردیوار می نشست موقعیکه در اعلام موافقت دولت باپخش بیانیه‌تروریستها از رادیو تاخیر شد، اوضاع داخل سالن بحرانی شد و تیراندازی هوائی شدیدی صورت گرفت تابدین ترتیب تروریستها دولت اتریش را وادار به پخش بیانیه نمایند .

پس‌از تماس دیگری که از طریق یلندگو میان وزیرنفت الجزایر ومسئولین دولتی از پنجره صورت گرفت ، بحران کمی آرام گرفت .

ادامه دارد

گفتگو باسروان عثمان فرمانده سابق تل زعتر

بیروت،شهراشباح

زنان و کودکان مسلمان با مختصر وسایل زندگی خانه‌های خودرا درمحله‌های مسیحی‌نشین بیروت ترک میکنند و به‌مناطق مسلمان‌نشین میروند. عکس رادیوئی آسوشیتدپرس

روزنامه الجمهوریه چاپ قاهره گزارشگر خود محمد حسین‌شعبان را همراه چند تن دیگر برای تهیه گزارشی از اوضاع لبنان و بطور اخص بیروت به آن کشور اعزام داشت‌واین ماموریت گزارشی بشرح زیر در پی داشت .

آنچه قابل تعجب میباشد این است که دولتی آداره امور دولت دیگری رابعهده گیرد. ولی این واقعیت هم اکنون در مورد سوریه و لبنان صدق پیدا کرده‌است.

مقامات سوریه اجازه ورود به لبنان را بدادند زیرا میگفتند که دمشق تنها راه رسیدن به بیروت میباشد . برای‌جلب موافقت مسئولان سوریه مدت چهار روز در دمشق اقامت کردیم ولی چون از جلب این‌موافقت ناامید شدیم ، از فرصت حرکت نیروهای حافظ صلح عرب استفاده کردیم‌و بدون اطلاع مقامات سوریه ، انهارا به طرف لبنان همراهی کردیم .

آنچه بیش از همه در این سفر جلب توجه میکرد این بود که تمام پاسگاه‌های مرزی لبنان و سوریه‌توسط سربازان سوریه اداره‌میشد و حتی یک سرباز لبنانی هم دیده نمیشد.

دفاتر گذرنامه لبنانی در طول‌خط مرزتوسط ماموران سوریه اداره می‌شد و این ماموران حق دادن اجازه ورود به لبنان و یا منع ورود به این کشور را داشتند.

گذشته از این مقامات سوریه ستون نیروهای حافظ صلح عرب را وادار کردند که برای رسیدن به بیروت از راه صعب‌العبور مرجعیون - صیدا حرکت کنند .

این راه ظرف ده ساعت طی شد درحالیکه راه «بحمدون» که طول آن بیش از ۱٤۰ کیلومتر نمی باشد بروی‌این نیروهابسته شد .

علت اقدام دولت سوریه این بود که مقامات سوریه وحشت داشتند مبادا نیرو های عربی هنگام حرکت از راه بحمدون از تجهیزاتو سنگربندیهای ارتش سوریه در منطقه بقاع که دولت سوریه قصد ملحق ساختن آنرا بخاک خود داردمطلع شوند.

موقعیکه وارد صیدا شدیم، ویرانی رابچشم خوددیدیم. ساختمانها بصورت مخروبه درآمده بود و آتش همه پمپ‌های بنزین و خانه‌های مجاور را ازبین برده و اتومبیلها بصورت آهن‌پاره درامده بود .

تمام این ویرانیها دراثر تیراندازی توپخانه صورت گرفته بود وحتی مخازن نفت «ظهرانی» در لبنان هم از خطر بمباران در امان نمانده بود.

بمسافرت خود با نیرو های حافظصلح عربی ادامه دادیم تا به بیروت که همه چیز ان عوض شده بود رسیدیم . این شهر بصورت صحنه واقعی جنگ ومنازل بصورت‌سنگرها درآمده‌بود.

سادەترین توصیفی که میتوان در مورد محله‌هتل های بیروت‌کرد، شهراشباح است .

در اتاق جنگ فرماندهی نظامی سازمان مقاومت و نهضت ملی لبنان ، با سروان عثمان شحاده فرمانده سابق تل زعتر روبرو شدم . او در آغاز محاصره تل زعتر در آنجا بود ولی پس از عقداولین قرارداد آتش‌بس، دردوماه قبل تل‌زعتر را ترک کرد .

وی گفت :

بحران و جنگ خونین لبنان از زمانی آغاز شد که فالانژیستها در مارس ۱۹۷۵ جلوی یک اتوبوس حامل پناهندگان فلسطینی‌را گرفتند.

این فلسطینیها ازمراسمی که برای شهدای «ماجرای خالصه» در اردوگاه صیدا برپا شده بود بطرف‌اردوگاه تل‌زعتر بازمیگشتند که فالانژیستها آتش بروی‌آنها گشودند و شصت نفر از آنها از جمله امام جماعت هشتاد ساله مسجد تل‌زعتر را بقتل رساندند .

پناهندگان فلسطینی‌وافراد سازمان مقاومت فلسطین تصمیم به پاسخگوئی به‌این حمله گرفتند ولی‌یاسرعرفات با گرفتن انتقام موافقت‌نکرد و مردم را دعوت به‌آرامش نمود.

در همان هفته پاسداران فالانژیستها ، سنگرهائی‌در همه مناطق اطراف تل‌زعتر برپا داشتندوعملیات عدوانی خود را علیه ساکنان‌تل‌زعتر و حتی افراد لبنانی ادامه دادند. دراثر این تجاوزها اوضاع‌بحرانی شد وموقعی که پناهندگان فلسطینی‌جسد دو نفر از فلسطینی‌ها و یکنفر لبنانی را پیدا کردند، اوضاع تیرمتر گشت .

عکس‌العمل ساکنان تل زعتر تیراندازی متقابل به‌طرف پاسداران فالانژیست‌ها بود که از همه طرف اردوگاه را محاصره‌کرده بودند.

البته فالانژیستها سکوت نکردند و چهار دستگاه اتومبیل ساکنان اردوگاه را که حامل مواد غذائی بود به آتش کشیدند ، و اردوگاه دچار کمبود مواد غذائی شد.

لذا فرماندهی سازمان مقاومت ناچارشد که برای گشودن راهی جهت‌رسیدن مواد غذائی حلقه محاصره را در منطقه «حرشی‌ثابت» بشکند . در این موقع‌تمام نیروهای تجزیه‌طلب دست بدست دادند تا مانع چنین اقدامی از طرف سازمان مقاومت شوند.

این محاصره مدت شش ماه طول کشید تا اینکه اولین قرارداد آتش بس میان سازمان مقاومت و فالانژیستها منعقد شد. ولی انها به این قرارداد احترام نگذاشتند ومحاصره‌اردوگاه تل‌زعتر را ادامه دادند و اتش سلاحهای خود را همچنان بروی اردوگاه می ریختند .

دراثر ان صدهافلسطینی ولبنانی‌کشته وزخمی‌شدند. اولین اخطار سوریه به طرفین داده شد که‌جنگ‌را متوقف کنند . فالانژیستها با این اخطار به شرطی موافقت کردند که سازمان مقاومت فلسطین همه سلاح های خود را تسلیم نماید . ولی سازمان مقاومت بااین پیشنهاد موافقت ننمود و دراثران‌فالانژیستها اردوگاه تل‌زعتر را از ژوئن گذشته مورد حمله و بمباران قرار دادند و در این حمله‌ها از سلاحهای سنگین وموشکها استفاده شد و نتیجه‌اش ۳۰۰ شهید فلسطینی وبیش از یکهزار زخمی بود.

از: الجمهوریه

سرمقاله

موضع ایران در مناسبات سیاسی واقتصادی باامریکا

تاریخ دیپلماسی ، وزیری پر تحرک‌تراز «هنری کی‌سینجر» بیاد ندارد. این مردپای در رکاب و همیشه مسافر که دیپلماسی امریکا را نیز تحرکی کهسابقه بخشیده است سه روز گذشته را در ایران بود و مذاکرات او در نوشهر و تهران ، به امضای یک قرارداد جدید همکاریهای اقتصادی وفنی بین ایران و امریکا منتهی شد .

مهمترین جنبه مسافرتهای وزیر امور خارجه امریکا به اکناف جهان ، فرصتی است که ازین‌مسافرتهابرای گفت‌وگوهای مستقیم وی با رهبران و اولیای امور کشورهای مختلف‌حاصل میشود. این نوع تماس‌ها و مذاکرات ، هرگاه تصمیمات سریع و نتایج اعلام شده فوری درپی نداشته باشد ، لااقل به روشن شدن بسیاری مسائل مابین طرفین کمک میکند .

در ایران ، همه فرصتی که «کی‌سینجر» برای مذاکره و تبادل نظر دراختیار داشت صرف گفت‌وگوهای سازنده شد. گفت‌وگو درباره توسعه ابعاد همکاری بین ایران و امریکا و بهره‌گیری بیشتر از عوامل دوستی و تفاهم.

ایران و امریکا در روابط اساسی خود نقطه ابهامی ندارند. در زمینه مناسبات خارجی ، ایران بعنوان یک متحد پابرجای جهان غرب ، موضع ثابتی اختیار کرده‌است با قیداینکه درین اتحاد ، ایران هیچگونه تفوقی را از هیچ کشوری تحت هیچ عنوان نمی‌پذیرد و استقلال رای و استقلال عمل خود را در تمام مسائل حفظ میکند .

وابستگی ایران به جهان غرب، زائیده‌یک منطق ایدئولوژیک است و نه منطق احتیاج . بنابراین جایی برای منت پذیرفتن‌باقی نمیماند . اگر روزگاری ایران برای روی پا ایستادن به حمایت سیاسی و اقتصادی و حتی کمک مالی امریکا احتیاج داشت ، امروزه آن شرایط منتفی است و بعکس ، امریکا به جلب دوستی ایران نیازمند است. در زمینه سیاسی ایران متحد نیرومندی است که نقش بسیار مهم و موثری در حفظ صلح و امنیت و حتی موازنه قدرتها در یک منطقه حساس جهان‌برعهده دارد و با هشیاری از عهده ایفای نقش خود برمی‌آید . درزمینه اقتصادی نیزایران با امکانات وسیع مالی‌و احتیاجات‌فوق‌العاده به کالاهای سرمایه‌یی و کالاهای مصرفی و محیط مساعدبرای سرمایه‌گذاری ، میتواند شوق و شور همکاری هر کشوری را برانگیزد .

قراردادی که دیروز عصر بوسیله وزیرامور خارجه‌ایالات متحده و وزیر امور اقتصادی و دارائی ایران امضاء شد رقم دادوستد بین دو کشور را در ظرف چهار سال آینده به ۳هزار میلیارد ریال - بدون تسلیحات - میرساند و این رقم به تنهائی اهمیت یک کشور را بعنوان طرف قراردادهای بازرگانی و اقتصادی برای طرف مقابل میرساند .

بدیهی است همانطور که «دکتر کی‌سینجر» در تهران‌اشاره و اظهار کرد رئیس جمهوری و وزیر خارجه و دولت امریکا هیچگونه تردیدی در اهمیت موقع و مقام ایران بعنوان دوست و متحد با ارزش امریکا ندارند و اکثریت ملت امریکا نیز چنان که در موارد مختلف نشان داده‌اند ، احساسات عمیقی نسبت به ایران دارند . حال اگر دراین‌میانه بعضی از مخالف‌خوان‌های حرفه‌یی با مقاصد خاص ، گاه و بیگاه نیش زبان یا قلم خود را متوجه ایران میکنند و به ارزیابی‌های غیر عقلائی دربارمروابط ایران و امریکا میپردازند ، چیزی عوض نمیشود .

تفسیر سیاسی

ائتلاف ضمنی

سنای ایتالیا باراء ممتنع نمایندگان کمونیست و غالب احزاب مهم‌دیگر کشور به دولت اقلیتی «آندره ئوتی» نخست وزیرسوسیال دمکرات‌رای اعتماد داد .

سنای ایتالیا با آراء ممتنع نمایندگان کمونیست وغالب‌احزاب دمکرات های مسیحی و حزب کوچک تیرول جنوبی تنها احزابی بودند که به دولت آندرئوتی رای اعتماد دادند.

از طرف نمایندگان نهضت اجتماعی نئوفاشیست ایتالیا رای عدم اعتماد داده شد.

علاوه برکمونیستها، نمایندگان احزاب سوسیالیست ،سوسیال دمکرات، جمهوریخواه و لیبرال که به‌استثنا ی‌حزب کمونیست‌همه ازموتلفان دولت های قبلی دمکراتهای مسیحی ایتالیا بودند نیز به کابینه نورای ممتنع دادند.

رای ممتنع کمونیستها که در تاریخ فرمانروایی ۳۰ ساله حزب دمکرات مسیحی برایتالیا تاکنون سابقه نداشته، جواب و حاصل پیشنهاد نخست وزیر جدید درباره بکار بستن برنامه‌ای‌برای صرفه‌جوئی وسایر تدابیر سختگیرانه اقتصادی است که طبق‌وعده آندرئوتی قرار است در طرح و اجرای آن خواستهایی که از دیرباز بوسیله حزب کمونیست ایتالیا عنوان شده است ، به‌حساب آورده شود. کمونیستها بعد از آنکه‌در انتخابات ژوئن گذشته سهم خودرا از کرسی های پارلمان به ۳٤درصد از مجموع آن افزایش دادند (در حالیکه سهم دمکرات های مسیحی به ۳۸ درصد تنزل یافته بود) عملا نوعی قدرت «وتو» کردن در دستگاه قانونگزاری ایتالیا به چنگ آورده‌اند. آندرئوتی طی نطقی که قبل‌از گرفتن رای اعتماد در پشت میکرفن سنای ایتالیا ایراد کرد در مقام‌آخرین دفاع ازبرنامه دولت خود گفت که بحثهای دوروز گذشته دونکته را به ثبوت رسانده است.

نخست اینکه بوجود آوردن دولتی متکی بر اکثریت‌پارلمانی در ایتالیا غیر ممکن است . ثانیا علیرغم عدم امکان فقره نخستین ضرورت دارد که بهر تقدیر راهی برای گرداندن چرخ اموردولت ومملکت پیدا شود .

ایتالیا از ۳۰ آوریل گذشته تاکنون دارای دولت محلل و موقتی بوده است .

برای آندره ئوتی هنوز تحصیل حمایت مجلس نمایندگان به سود دولت یک حزبی وی‌باقی مانده است ولی با سیاقی که فراکسیون های کمونیست و سایر احزاب مهم بصورت امتناع از دادن رای در مجلس سنا گذاشته‌اند حصول رای اعتماد مشابه برای دولت تازه در مجلس دوم نیز عملا تضمین شده است .

«رانیرولاویل» سردبیر سابق یکی از روزنامه های ارکان کاتولیکهای رومی که در انتخابات ژوئن گذشته بعنوان کاندیدای مستقل اما از طریق لیست کاندیدا های مورد حمایت رای‌دهندگان کمونیست انتخاب شده گفته است: کمونی نیز بمکابینه تازه رای ممتنع خواهد داد اما اضافه کرده است که سیاست چپ های مستقل چنان است که امتناع آنان از رای دادن چندان کمتر از رای اعتماد در پارلمان مبعوث بیستم ژوئن نیست زیرا از برکت روابط تازه‌ای که‌ازاین پس میتوان میان قوای مقننه ومجریه در ایتالیا برقرار کرد، حتی دولتی نارسا نیز قادر است دولتی‌خوب از کار درآید.

درگذشته رسم چنان بود که قوه مجریه عموما در وهله نخست پیشنهاد های خود را در زمینه قانونگزاری شکل میداد و سپس به پشتگرمی آن ازشرکای ائتلاف دولتی در ارلمان به آسانی رای حمایت کننده دریافت میکرد . اکنون که دولت عبارت از کابینه‌ای اقلیتی است و کمونیست ها ریاست مجلس‌نمایندگان وبسیاری دیگر از مواضع قدرت پارلمانی را قبضه کرده‌اند ارلمان انتظار میرود که در شکل دادن به سیاست های قوه مجریه نقش بزرگتری ایفا کند .

«ماثولوبوفالینی» سناتور کمونیست گفته است که: این‌دولت زندگی خود را مدیون رای ممتنع نمایندگان کمونیست است . این دولت تنها یک راه، و مطلقا یکی برای حفظ بقای آن‌وجود دارد که عبارت ازتکیه کردن برپارلمان است ، تکیه‌ای بر یک دیالکتیک پارلمانی کاملا آزاد، منطقی که‌از آن بزودی ضرورت ایجاد یک اکثریت دیگر ویک دولت دیگر ظهور خواهد کرد ، دولتی که اساس آن بروشنی برهمکاری مردمی نیروهای دمکرات وضد فاشیست قرار خواهد داشت و قوای حزب کمونیست‌ایتالیا نیز از آن جمله خواهد بود .

درمحافل

در پارلمان ایران

برای ۳۰۰ هزار معلم باید قانون استخدامی جداگانه تنظیم شود

معلمان واستادانی که سی سال سابقه خدمت دارند وشاگردان آنها که ۲۵سال‌خدمت کرده‌اند وشاگردان شاگردانشان که ده سال پیش‌وارد خدمت شده‌اند همگی در بن‌بست گروه ۹ گرفتارند !

علیرضا شفائی

قانون استخدام

«معلمان کشور یك‌طبقه‌منورالفکر وشاهدوست ومیهن‌پرست هستندو همواره‌مورد عنایت خاص‌شاهنشاه آریامهر بوده‌اند. آنها این‌افتخار راداردند که‌ازطرف رهبر عالیقدرکشور عنوان «معماران جامعه» گرفته‌اندواز‌مواهب انقلاب بهره‌مندند» احمد جلالیان نماینده تهران که‌از میان معلمان به‌پارلمان راه یافته است بدنبال این مقدمه گفت: لازم‌است طوری‌برنامه ریزی بعمل‌آید که‌معلم وقتی درسرکلاس حاضر میشود با تمام روح‌و وجود خود را دراختیار شاگرد قرار دهدوفارغ‌البال از موضوعات مادی از قبیل گروه، رتبه، مسکن ومزایا باشد. آنچنان معلمی باشد که بخوبی‌بتواند رسالت بزرگ‌و مقدسی راکه بعهده داردجامه‌عمل بپوشاند.بگفته‌جلالیان: اگربخواهیم دراین زمینه موفق باشیم شایسته است‌برای حدود ۳۰۰ هزار معلم درسطح‌مملکت‌قانون جداگانه استخدامی منظور گردد تا معلمان کشورفارغ ازدرگیریهای اداری‌و استخدامی بوظیفه مقدس وخطیرخود بپردازند. زیرا درحال حاضر در سطح‌لیسانس دبیرانی وجود دارندکه با۲۵ سال سابقه خدمت درگروه ۹قرار گرفته‌اند .استادان و معلمان همین گروه‌نیز که بیش‌از ۳۰سال سابقه‌خدمت دارند درگروه ۹قرار دارند. شاگردان معلمان ۲۵ساله هم که فعلا به‌کسوت معلم‌وارد شده و ده‌سال سابقه خدمت دارند درگروه۹ قرارگرفته‌اند وبطور کلی کسانی‌که ازده‌تا ۳۰سال‌سابقه‌خدمت دارند همگی درگروه بن‌بست۹ قرار گرفته‌اند واین یك‌نقص کلی‌محسوب میشود وبدیهی است موضوع پایه‌ها رافع‌این نقص‌نمیباشد.

میخواهند معلمان را با بیست سال سابقه خدمت امتحان کنند !

جلالیان افزود:

در مورد معلمین مدارس ملی‌سابق، مسئولان آموزش و پرورش توجه لازم نکرده‌اند واین گروه عظیم رابلاتکلیف نگهداشته‌اند. درمورد معلمین مدارس ملی وزارت آموزش‌و پرورش معتقد است‌این معلمین که‌بعضی ۱۰تا۳۰ سال‌سابقه خدمت دارند واز لایق‌ترین و موثرترین معلمین بوده‌و تجربه زیاد هم کسب کرده‌اند بیایند مجددا امتحان معلمی بدهند! واقعا این فکری است‌که بدان‌پوروکراسی مطلق اطلاق‌میشود زیرا معلمی که ۲۰سال‌خدمت‌کرده است،سابقه خدمتش چه میشود؟این‌یك اجحاف بزرك به‌این طبقه‌از معلمین است و بگفته وزیرآموزش‌وپرورش یك‌عده از اینها« بهترین »هستند وما داریم کم‌کم ودستی‌دستی بااین فکر آنها را بی‌علاقه میکنیم.باید وزارت آموزش وپرورش وسازمان اموراستخدامی کشور هرچه زودتر این‌مشکلات‌راحل کنندرحالیکه مسئولان آموزشی مملکت اذعان‌دارند باکمبود معلم روبرو هستند و معلمین جدیدالاستخدام هم بی‌تجربه میباشند . پس واقعا جادارد تااین‌دسته از معلمین باتجربه وعلاقه‌مند بعلت بی‌تفاوتی‌که ازطرف مسئولان نسبت به‌آنها اعمال‌میشود دست‌از این شغل مقدس نکشیده و بمشاغل دیگر نپرداخته‌اندوضع استخدامی آنها راروشن کنندتابلاتکلیف و معطل نباشند.

آنها دربلاتکلیفی بسرمیبرند

علی‌اصغر مظهری نیز دراین زمینه‌گفت : در اجرای فرمان ارزشمند وانقلابی آموزش رایگان کلیه آموزشگاه های غیردولتی به‌دولتی تبدیل شدندوکادر آموزشی آنها در اختیار وزارت آموزش وپرورش قرار گرفت .متاسفانه تکلیف این گروه زحمتکش نه‌تنها روشن نشده بلکه دربلاتکلیفی بسر میبرند .ازنظر مادی هم دریافتی‌های اتفاقی‌آنها از بین رفته و مشکلاتی مواجه شده‌اند . وآنگاه خواستار شد وزارت آموزش‌وپرورش اعلام‌دارد برای این‌گروه ارزشمندکه در حساس‌ترین سنگرهای ملی یعنی مدارس انجام وظیفه‌می کنند چه‌فکری کرده‌است.

زمزمه درشهر

«انصاری» در نکته گوئی با «کیسینجر» برقابت برخاست

اگر وزیر خارجه امریکا باهواپیمای نظامی به‌ایران نیامده بودچه‌اتفاقی رخ میداد ؟

امریکائی‌ها به نکته‌گوئی در ضمن سخنرانی خیلی اهمیت می دهندو سخنرانان چیره دست امریکائی حتی درسخنرانی های رسمی و تشریفاتی از نکته‌گوئی دریغ‌نمی‌ورزند.

«دکتر هنری کیسینجر » وزیر امور خارجه آمریکا نیز باآنکه زبان آمریکائی راهنوز باته‌لهجه آلمانی حرف‌میزند، از قریحه‌نکته گوئی بهره فراوان دارد‌و نطق ـ هایش اغلب باطنز و نکته‌آمیخته است

اتفاقا «کیسینجر » در ضیافت شام هوشنك انصاری وزیرامور اقتصادی‌و دارائی ایران،بامیزبانی روبرو شدکه‌او نیز قدرت خودرا دراید نطقی همراه با نکته ـ سنجی و لطیفه‌گوئی نشان داد و در نتیجه، نطقهای میزبان و میهمان بجای آنکه خواب‌به چشم حاضران بیاورد ، بر لطف‌مجلس افزود .

انصاری در نطق خود پس از آنکه به سفرهای فراوان هنری کیسینجر وزیر امور خارجه پر‌تحرك وپای‌دررکاب امریکااشاره کرد، گفت :

«جای خوشحالی است که‌دکتر کیسینجر با هواپیمای نظامی «هواپیمای شماره ۳ ارتش‌امریکا» به‌ایران آمده است ، زیرا اگر قرار میبود باپرواز های عادی‌به ایران سفرکند چه‌در موقع آمدن وچه‌در موقع برگشتن میبایستی دستکم یك‌ماه انتظار بکشد : یك صندلی در هواپیما به دست آورد. همچنین اگر با کشتی به ایران می‌آمد مجبور بود برای پهلو گرفتن و پیاده شدن در بنادر ایران، پشت چهارصد،پانصد کشتی دیگر به‌انتظار بایستد!»

کیسینجر در جواب انصاری، ابتدابه میهمان‌نوازی خاص‌ایرانی اشاره کردو گفت : « اینجاآقای انصری‌از دویستمین سال‌تاسیس ایالات متحده و هشتمین دوهزارو پانصدمین سال بنیانگذاری شاهنشاهی ایران سخن بمیان آورد و یادآور شد که امریکا اگرچه‌کشور جوانی محسوب می شود ولی توانسته است باسعی وکوشش بصورت‌بزرگترین کشور جهان درآید .باید اعتراف کنم که‌ما امریکائیها هماندر که‌از نظر سن‌و سال خیلی از کشور باستانی شما کم داریم درمیهمان نوازی هم هرگز به پای شما نمی رسیم ».

وزیر امور خارجه‌امریکاسپس از روابط دوستی و تماس های مکرر خود با انصاری سخن گفت و اشاره کرد: «اگر می‌بینیدمن کتوشلوارم را هنوز به تن‌دارم برای اینست که مذاکراتم با آقای انصاری شروع نشده‌است. انصاری آنچنان معامله‌گر زرنك و هشیاری است‌که من هروقت‌با او بر سر میز مذاکره‌می‌نشینم احساس میکنم دست آخر باید کتوشلوازم رابدهم و مرخص شوم »!

کیسینجر را در سفر به‌ایران همسرش « نانسی » وپسرش همراهی میکنند. این پسر یادگار نخستین ازدواج وزیرامور خارجه امریکاست

همکاری درراه نجات میراث مشترك تاریخی

ایرانیانی که به‌افغانستان می‌روند بیش‌از هر چیز تحت تاثیر اماکن و مزاراتی قرار میگیرند که میراث تاریخ مشترك ایران و افغانستان است.

در بلخ، قندهار ، سمرقند و شهر های دیگر افغانستان تعداد زیادی اماکنه و مقبره ازروزگاران گذشته برجای مانده که همه‌آنها یادآور یك تاریخ پرشکوه است ولی باکمال تاسف این اماکن اکثرا در طول زمان ویران‌شده وصدمات زیادی دیده‌اند که‌یك مرمت اساسی رابرای حفظ آنها ایجاب میکند.

از چندی قبل ایران آمادگی خودرابرای‌همکاری در مرمت‌این اماکن به دولت افغانستان اعلام داشته و مذاکراتی بین دو کشور صورت گرفته است که اقدامات لازم‌جهت چهارچوب همکاری های فرهنگی. ایران‌وافغانستان صورت گیرد. ضمنا افغانها نیز باایجاد سازمانی همانند سازمان اوقاف ایران ، گامی اساسی در جهت شکل‌دادن به برنامه های مرمت و نگهداری اماکن تاریخی برداشته‌اند.

یکی از اماکن تاریخی افغانستان که با همکاری ایران تعمیرو مرمت میشود، آرامگاه گوهرشاد خاتون است که‌مسجد وی در جنب حرم‌مطهرامام هشتم «ع» ازبناهای‌مهم تاریخی‌و مذهبی ایران بشمار می‌آید و موقوفات زیادی نیز درکشور مادارد که قسمتی از هزینه تعمیر آرامگاه وی از محل همین موقوفات تامین میشود.

تجدید آگهی مناقصه شماره ۲۲
مورخه ۹ر۵ر۲۵۳۵

نیروی دریائی شاهنشاهی کارتکس موردنیاز سال ۳۵ خودرا ازطریق‌آگهی مناقصه خریداری مینماید پیشنهاد دهندگان میتوانند بامراجعه به‌دفتر مدیریت تهیه و خرید معاونت لجستیکی نیروی دریائی شاهنشاهی واقع درخیابان۲۵ شهریور نبش خیابان پارك‌ودریافت برك‌شرایطو مشخصات‌و نمونه پیشنهاد خودرابراین مفاد مندرج دربرك شرایطو مناقصه تنظیم‌وتاساعت ۱۰ صبح‌روز ۳۰ر۵ر۲۵۳۵ بدفتر مدیریت تهیه و خرید داخل‌کشور تسلیم نمایند.
مالف ۱۲۲۹۲
اداره مناقصه‌گذار نیروی‌دریائی شاهنشاهی

آگهی پذیرش دانش آموز

برای تحصیل درآموزشگاه بهیاری رضا پهلوی
مرکز پزشکی رضا پهلوی وابسته بسازمان شاهنشاهی خدمات‌اجتماعی برای تحصیل در دورهٔ نهم آموزشگاه بهیاری رضا پهلوی تجریش عده‌ای دوشیزه داوطلب را با شرائط زیر ثبت‌نام‌مینماید:

۱ـ داشتن سلامت جسمی وروانی وآراستگی ظاهری
۲ـ داشتن کارنامه قبولی سال دوم‌دبیرستان دررشته خدمات بهداشتی یا هررشته دیگر درنظام جدیدآموزشی.
۳ـ گواهی حسن اخلاق از دبیرستان مربوطه
٤ـ رضایتنامه ولی یا سرپرست داوطلب برای ورود به آموزشگاه
٥ـ سن داوطلب بین ۱٦تا۲۲سال

داوطلبان می‌توانند از تاریخ ۱۲ر۵ر۳۵ لغایت مرداد ماه ۲۵۳۵ با در دست داشتن اصل سه برك فتوکپی شناسنامه ، اصل و فتوکپی مدرك تحصیلی ، شش قطعه عکس ٤×٦ و گواهی حسن اخلاق از دبیرستان و رضایتنامه ازولی‌باتفاق ولی‌یاسرپرست خود بین ساعات ۸ صبح تا ۱٤ بدفتر آموزشگاه بهیاری واقع در مرکزپزشکی رضا پهلوی تجریش مراجعه وثبت نام نمایند عده موردنیاز از طریق آزمایش ومصاحبه از بین داوطلبان واجد شرائط انتخاب میشوند .

دوره آموزشگاه دو سال وتحصیل درآن رایگان است وبدانش آموزان در دوره تحصیل کمك هزینه ایاب وذهاب پرداخت خواهد شد .

آ ـ ۳٦۸۳ **دکترحسین قریب**
رئیس مرکز پزشکی رضا پهلوی

آگهی مناقصه

شرکت شهدساز دراجرای طرح توسعه و تکمیل کارخانه کنسرو مشهدخرید یك خط‌کامل تهیه‌رب گوجه فرنگی بظرفیت مصرف ۱۰ـ۱۲ تن‌گوجه‌فرنگی در ساعت را که‌در محل کارخانه کنسرو مشهد واقع دراستان خراسان نصب و تحویل گردد، بمناقصه میگذارد.

داوطلبان شرکت درمناقصه میتوانند همه‌روزه‌باستثنای ایام تعطیل بدبیرخانه شرکت‌واقع درخیابان تخت جمشید، شماره ٤۳۵، طبقه سوم مراجعه و یك‌نسخه از برك شرایط و مشخصات را دریافت و پیشنهادات خودرا باقید قبولی‌شرایط و مشخصات تاآخر وقت‌اداری روز ۳۰ر۵ر۲۵۳۵ بدبیرخانه شرکت تسلیم نمایند.

پیشنهادات در ساعت ۱۰صبح روز ۳۱ر۵ر۳۵ در محل شرکت بازوقرائت خواهدشد. حضور پیشنهاد دهندگان در جلسه کمیسیون مناقصه آزاد خواهدبود.

شرکت شهدساز «سهامی‌خاص»

FLY FISHING CONTEST

مسابقه ماهیگیری باپشه

آگهی

چهارمین مسابقه ماهیگیری باپشه در رودخانه لار
(۲۹ مرداد ماه ۲۵۳۵)

سازمان حفاظت محیط زیست از کلیه‌ماهیگیرانی که منحصرا با پشه ماهیگیری می کنند و یامیتوانند باپشه ماهیگیری کنند‌دعوت‌مینماید در مسابقه ماهیگیری با پشه که روز جمعه ۲۹ مرداد ماه سال جاری انجام میشود‌شرکت کنند. مسابقه مقدماتی‌صبح روزمذکور انجام میشود که طی آن ۱۰ نفر برگزیده درمسابقه نهائی که بعدازظهر همان روز انجام خواهد شد شرکت میکنند.

داوطلبان میتوانند پرسش نامه های‌مربوط به شرایط شرکت در مسابقه را از تاریخ‌نشر این آگهی تا چهارشنبه ۲۷ مرداد ماه ۲۵۳۵ از آقای مهدی بابلی دفتر روابط عمومی و امور بین‌المللی سازمان دریافت نمایند،آدرس: سازمان حفاظت محیط زیست، خیابان‌ویلای شمالی بین نیکو و اراك شماره ۲۲۷،تلفن: ۸۹۳۷۲۲ .

مسابقه ساعت ۹ صبح روز جمعه (۲۹ مرداد ماه) شروع خواهد شد و مسابقه دهندگان باید راس ساعت۸بامداد روز مذکورخود را به هیات داوران در پاسگاه گزل‌دره لار معرفی نمایند.

شرکت کنندگان وجهی بابت پروانه صیدنمی‌پردازند ولی مبلغ سیصد ریال (۳۰۰) به عنوان حق شرکت در مسابقه از آنان‌دریافت‌خواهد شد.

جوائز مسابقه

نفر اول : یک سری وسائل ماهیگیری باپشه بعلاوه یک پروانه رایگان سه ماهه صید ماهی در سال ۲۵۳٦ در رودخانه لار .
نفر دوم : یک برگ پروانه رایگان سه‌ماهه‌صید ماهی در سال ۲۵۳٦ در رودخانه‌لار.
نفر سوم : یکبرگ پروانه رایگان یکماهه‌صید ماهی در سال ۲۵۳٦ در رودخانه‌لار.
ضمنا : جایزه دیگری‌به صید کننده‌بزرگترین ماهی اهداء خواهد شد.

در روز مذکور علاوه بر انجام این مسابقه روشهای ماهیگیری با پشه و صید ماهی‌قزل آلا به نمایش گذاشته میشود و زیست‌شناسان سازمان حفاظت محیط‌زیست برای علاقمندان در باره اصول بیولوژیکی و بهره وری از آبزیان توضیحات کامل خواهند داد.

توجه

بعلت برگزاری مسابقه ماهیگیری با پشه از تاریخ ۲۳ تا ۲۹ مرداد ماه سال جاری ماهی گیری در رودخانه لار از آب سفید به بالا ممنوع است.

سازمان حفاظت محیط زیست
مالف ۱۱۳۰۲

پس اندازکنندگان بانک عمران
تهران

۵ درصد سود پس انداز مبلغ ۶۷۵۰۰۰ ریال ام طویل المدت

دریافت دارند

مزایای پس انداز بانک عمران روز افزون است.

سینما کسری : فولکس پرنده

برنامه سینماها

نمایشگاه فیلمهائی که باعلامت (×) مشخص شده برای اشخاص کمتر از ۱۸ سال ممنوع است

★ **اسیر شهوت ـ رنگی ـ تانیاروبرتز**
رادیوسیتی (٦٤۳۳۲۰) ۱۵ر۱۱ـ۳۰ر۳ـ۳۰ر۵ـ۳۰ر۷ـ۳۰ر۹

★ (×)استیسی ـ رنگی ـ آن‌راندال
شهرقشنگ (٦٤۷۷۷۷) ۱۱ـ۱ـ۳ـ۵ـ۷ـ۱۵ر۹

★ **این دفعه فولکس غوغا میکند ـ رنگی**
سینه‌موند (٦٤۸۳۲۲) ۱۱ـ۳ـ۵ـ۷ـ۹

★ (×) افسونگر سوئدی ـ رنگی
آریا (۳۱۹۸۸٤) ۹ـ۱۱ـ۱ـ۳ـ۵ـ۷ـ۹

★ **اژدها وارد میشود ـ سینماسکوپ ـ رنگی**
برلیان (۳۹۳۵۳۵) ۹ـ۱۱ـ۱ـ۳ـ۵ـ۷ـ۹

★ **باگزبانی ـ مترسک**
تخت‌جمشید (٦۵۲۵۵۰) ۱۱ـ۲ـ٤ـ٦ـ (۸و ۱۰)

★ **بزرگمرد کوچک ـ تله مرگ**
البرز (۳۰٤۲۵۸) ۳۰ر۸ ـ۱۲ ـ ۳۰ر۳ ـ ۷ ـ ۳۰ر۸

★ **زیباتراز ونوس ـ سینماسکوپ ـ رنگی**
ستاره (۵۳۹۷۲۱) ۹ـ۱۱ـ۱ـ۳ـ۵ـ۷ـ۹

★ **خوش‌غیرت ـ رنگی ـ لوئی‌دوفونس**
گلدن‌سیتی(٦٦۳۲٦۹) ۳۰ر۱۱ـ۳۰ر۱ـ۳۰ر۳ـ۳۰ر۵ـ۳۰ر۷ـ٤۵ر

★ **جنگ بین‌زنها ـ رنگی ـ جکلمون ـ باربارا‌هریس**
شهرقصه (٦۲۷۲۹۰) ۱۱ـ۲ـ٤ـ٦ـ۸ـ۱۰

★ **جومارگارت ـ رنگی ـ کیت کارادین**
پارامونت (٦٤۸۳۲۱) ۱۵ر۱۱ ـ۳ ـ ۱۵ر۵ ـ۳۰ر۷ـ٤۵ر۹

★ **چهار سوار ـ مهربان**
پردیس (۳۰٤۲۵۹) ۹ـ۱۱ـ۱ـ۳ـ۵ـ۷ـ۹

★ **دوجاسوس ـ رنگی ـ راجندراکومار ـ راج‌کاپور**
همای (۳۱۱٦٦۹) ۳۰ر۱۰ـ۳۰ر۲ـ۳۰ر٤ـ۳۰ر٦ـ۳۰ر۸

★ **رابطه جوانی ـ لیلافروهر ـ وفا**
اروپا (۳۰۳۱۷۹) ۳۰ر۱۰ ـ ۳۰ر۲ ـ ۳۰ر٤ ـ ۳۰ر٦ ـ ۳۰ر۸
میامی (۷۵٤۳۲۹) ۱۱ـ۱ـ۳ ـ ۵ ـ ۷ ـ ۹
مولن‌روژ (۷۵۲۹۲۹) ۱۱ ـ ۱ ـ ۳ ـ ۵ ـ ۷ ـ ۹
الوند (۳۰٦۵۳۸) ۱۰ ـ۱۲ ـ ۲ ـ ٤ ـ ٦ ـ ۸ ـ ۱۰
کیهان (۵٤٦۳٦۰) ۹ ـ ۱۱ ـ ۱ ـ ۳ ـ ۵ ـ ۷ ـ ۹
مارلیک (۹٦۳٦۱٦) ۱۱ ـ ۱ـ ۳ ـ ۵ ـ۷ـ ۹
ارانوس (۵۲۷۹۷۱) ۳۰ر۱۰ ـ۳۰ر۲ ـ ۳۰ر٤ ـ ۳۰ر٦ ۳۰ر۸
سیلوانا (۳٦۳۷۷۷) ۱۱ ـ ۳ـ ۵ـ ۷ـ ۹
آستارا (۲۷٤۰۲۲) ۳۰ر۱۰ ۳۰ر۲ ـ ۳۰ر٤ ـ ۳۰ر٦ ۳۰ر۸
شرق (۵۳٤۰۲٤) ۳۰ر۱۰ ـ۳۰ر۲ ـ۳۰ر٤ ۳۰ر٦ ۳۰ر۸
شهرام (۸٤٤۵٤۹) ۱۱ـ ۳۰ر۲ ـ۳۰ر٤ ۳۰ر٦ ـ٤۵ر۸
نیاگارا (٦٦۵۳۰۷) ۱۱ ـ ۳ ـ ۵ـ ۷ ـ ۹
آستارا (۸۷٤۰۲۲) ۳۰ر۱۰ـ۳۰ر۲ـ۳۰ر٤ـ۳۰ر٦ـ۳۰ر۸
★ **سرایدار ـ نصیریان ـ سعیدکنگرانی**
کاپری (۹۲۸٤۰۱) ۱۱ـ۵ر۲ـ۱۵ر۷ـ۳۰ر۹
★ **شبگرم، روزتلخ ـ رنگی ـ ماریان‌رمونت**
ب.ب (۸۲۹٦٤۱) ۱۰ـ۱۲ـ۲ـ٤ـ٦ـ۸ـ۱۰
★ **شجاع‌ترین مرد دنیا ـ شرف**
آسمان‌آبی (۳٤۱٦٦۸) ۹ـ۱۱ـ۱ـ۳ـ۵ـ۷ـ۹
★ **ضربه باران ـ شکوه دلاوران**
فلور (۹۲۸۰۹٦) ۹ـ۱۱ـ۱ـ۳ـ۵ـ۷ـ۹
★ **طوفانگر ـ رنگی ژان‌پل‌بلموندو**
دروازه‌مطلائی (۳۵۳۱٦۰) ۱۱۹ـ۱ـ۳ـ۵ـ۷ـ۹
★ **علی‌بابا و چهل دزد بغداد ـ رنگی ـ فرناندل**
سانترال (۹۲۸٦۸٦) ۱۱ـ۱ـ۳ـ۵ـ۷ـ۱۵ر۹
★ **عصر جدید ـ چارلی‌چاپلین**
دیاموند (۸۲۸٤۰۰) ۱۵ر۱۱ـ٤۵ر۱ـ۳۰ر۳ـ۳۰ر۵ـ۳۰ر۷ـ٤۵ر۹
★ **غرور و تعصب ـ بهمن مفید ـ شهناز تهرانی**
آسیا (٦٤۳۹۰۹) ۱۱ـ۱ـ۳ـ۵ـ۷ـ۱۵ر۹
رکس (۳۱۸۲٤۲) ۳۰ر۱۰ـ۳۰ر۲ـ۳۰ر٤ـ۳۰ر٦ـ۳۰ر۸
شهوند (۳۵٤۰٤۰) ۹ـ۱۱ـ٤۵ر۱ـ٤ـ۱۵ر٦ـ۳۰ر۸
لیدو (۵٤۱۲۸۲) ۱۰ـ۱۲ـ۲ـ٤ـ٦ـ۸ـ۱۰
نپتون (۷٦۰۱۳٦) ۹ـ۱۱ـ۱ـ۳ـ۵ـ۷ـ۹
ژاله (۳۰٤۱۲۰) ۳۰ر۱۰ـ۳۰ر۲ـ۳۰ر٤ـ۳۰ر٦ـ۳۰ر۸
توسکا (۵۲۹۵٤٤) ۳۰ر۱۰ـ۳۰ر۲ـ۳۰ر٤ـ۳۰ر٦ـ۳۰ر۸
المپیا (۹۲٦۷۹۷) ۹ـ۱۱ـ۱ـ۳ـ۵ـ۷ـ۹
پاسارگاد (۳٤۲۷۸۲) ۹ـ۱۱ـ۱ـ۳ـ۵ـ۷ـ۹
چرخ‌فلک (۹۵۰۵۵۸) ۱۰ـ۱۲ـ۲ـ٤ـ٦ـ۸
سیلورسیتی (۲٦۱۲۰۵) ۳۰ر۱۰ـ۳۰ر۲ـ۳۰ر٤ـ۳۰ر٦ـ۳۰ر۸
★ **فولکس پرنده ـ رنگی ـ محصول والت‌دیسنی**
کسری (۸۲٦۹۳۹) ۱۰ـ۱۲ـ۲ـ٤ـ٦ـ۸ـ٤۵ر۹
★ **قاتل ـ رنگی ـ ریچارد جیگل**
متروپل (۳۱۹٤۱۰) ۹ ـ ۱۱ ـ ۱ ـ ۳ ـ ۵ـ۷ـ ۹
★ **گشتاپوی سیاه ـ رنگی ـ چارلزرابینسون**
پلازا (٦٤٤۲۵۵) ۱۵ر۱۱ـ۱۵ر۳ـ۱۵ر۵ـ۱۵ر۷ـ۱۵ر۹
سهیلا (۳۱٦٤۲٤) ۳۰ر۱۰ـ۳۰ر۲ـ۳۰ر٤ـ۳۰ر٦ـ۳۰ر۸
مراد (۷۵۳۳۸۲) ۹ـ۱۱ـ۱ـ۳ـ۵ـ۷ـ۹
ری (۵۲۲۵۷۸) ۱۰ـ۱۲ـ۲ـ٤ـ٦ـ۸
★ **گل خشخاش ـ لیلا فروهر ـ فرخ ساجدی**
انیورسال (۹۲٦۹۵۳) ۱۱ـ۱ـ۳ـ۵ـ۱۵ر۷ـ۳۰ر۹
ایران (۳۱٦۳۵٤) ۳۰ر۱۰ـ۳۰ر۲ـ۳۰ر٤ـ۳۰ر٦ـ۳۰ر۸
سایتا (۳۵۲٤٤۲) ۱۰ـ۱۲ـ۲ـ٤ـ٦ـ۸ـ۱۰
پاسیفیک (۷۵۳۳۱۱) ۳۰ر۱۱ـ۳۰ر۱ـ۳۰ر۳ـ۳۰ر۵ـ۳۰ر۷ـ۳۰ر۹
نیسفون (۹۵۸۸۸۲) ۹ـ۱۱ـ۱ـ۳ـ۵ـ۷ـ۹
رنگین‌کمان (۷۵٦۷٦۰) ۹ـ۱۱ـ۱ـ۳ـ۵ـ۷ـ۹
پرسپولیس (۵۳۸۰۸۳) ۱۰ـ۱۲ـ۲ـ٤ـ٦ـ۸
دریا (۳٤۱۷٤٦) ۹ـ۱۱ـ۱ـ۳ـ۵ـ۷ـ۹
کارون (۹۵۵۱٦۵) ۳۰ر۱۰ـ۳۰ر۲ـ۳۰ر٤ـ۳۰ر٦ـ۳۰ر۸
موناکو (۷۹۵۵۹٦) ۱۰ـ۱۲ـ۲ـ٤ـ٦ـ۸
★ (×) مونیکای عشومگر ـ رنگی ـ گلوریاگیدا
آتلانتیک (۸۹۷۱۷۱) ۱۵ر۱۱ـ۳۰ر۱ـ۳۰ر۳ـ۳۰ر۵ـ۳۰ر۷ـ۳۰ر۹
★ **مردیکه دوبار زندگی کرد ـ رنگی ـ مایکل‌سارازین**
شهرفرنگ (٦۲۷٦۲۸) ۱۵ر۱۱ـ۳ـ۱۵ر۵ـ۳۰ر۷ـ٤۵ر۹
★ **مجبور ـ رنگی ـ فریده‌جلال ـ پران**
حافظ (۳۹۱۰۷٤) ۳۰ر۱۰ـ۳۰ر۲ـ۳۰ر٤ـ۳۰ر٦ـ۳۰ر۸
★ **مزدوران الماس ـ رنگی ـ تلی‌ساوالاس**
ریولی (۷۵۷۷۷۷) ۱۱ـ۳۰ر۳ـ۳۰ر۵ـ۳۰ر۷ـ۳۰ر۹
شهرتماشا(۹۲۸٦۸٦) ۳۰ر۱۱ـ۳۰ر۱ـ۳۰ر۳ـ۳۰ر۵ـ۳۰ر۷ـ٤۵ر۹
★ **نبرد در سیاره وحشی‌ها ـ رنگی**
گلدیس (٦۲۸۷۱۳) ۳۰ر۱ـ۳۰ر۳ـ۳۰ر۵ـ۳۰ر۷
★ **وداع بااسلحه ـ رنگی ـ راک‌هودسن**
بولوار (٦۵۵۲۹۲) ۱۱ـ۳۰ر۱ـ٤ـ٤۵ر٦ـ۳ر۹
★ (×) ۱۸سالگان باید بیاموزند ـ رنگی ـ جرج‌تومالا
امپایر (۸۹۳۹٤۲) ۳۰ر۱۱ـ۳۰ر۱ـ۳۰ر۳ـ۳۰ر۵ـ۳۰ر۷ـ٤۵ر۹
★ **هفت‌تیرکش آریزونا ـ رنگی ـ جولیانوجما**
رویال (۸۲۹۷۸۵) ۱۰ـ۱۲ـ۲ـ٤ـ٦ـ۸ـ۱۰
★ (×) هوس تلخ ـ رنگی ـ پاتریس‌پاسکال
پولیدور (۸۹۲۷۳۱) ۳۰ر۱۱ـ۳۰ر۱ـ۳۰ر۳ـ۳۰ر۵ـ۳۰ر۷ـ٤۵ر۹
★ **یکبار برای همیشه ـ سینماسکوپ ـ رنگی**
پارک (۳۱۹٦۳۷) ۹ـ۱۱ـ۱ـ۳ـ۵ـ۷ـ۹
ستانس انگلیسی
گلدیس ساعت ۹ر۳۰ (نبرد در سیاره وحشی‌ها)

لیلا فروهر ـ وفا ـ سمسارزاده ـ نادره ـ کرم رضائی ـ وجمشید مهرداد
رابطه جوانی
برنامه بهترین گروه سینمائی پایتخت

از: ابراهیم صهبا

جشن‌های مشروطیت

در جشن‌های باشکوه کاخ سنا ومجلس شورای ملی ابراهیم صهبا شاعر معروف‌مانند هر سال این دو رباعی را قرائت نمود که مورد توجه کامل قرار گرفت :

درکاخ سنا

در کاخ سنا بما بسی شاد گذشت — چون عید بهار، «جشن‌مرداد» گذشت
در پرتو شاه دادگستر امسال — مشروطه ما زمرز « هفتاد » گذشت

درمجلس شورای ملی

امروز که جشن ملی ایران است — در مجلس ما نشاط بی پایان است
مشروطه رسیده چون به سرحد کمال — در پرتو شاه ، ملتی شادان است

نامه‌های کوتاه

خانه شرکت تعاونی

من از قدیمی‌ترین اعضای شرکت تعاونی‌مسکن‌کارکنان‌وزارت پست و تلگراف و تلفن هستم . در این مدت مقدار زیادی از پول خود را دراین شرکت حبس کردم، اماهنوز از خانه‌دار شدن اعضای شرکت تعاونی خبری نشدکه‌هیچ، دستکم زمین آنرا نخریدندوکلنگ اول را بزمین نزدند تادل اعضاء خوش‌باشد!

احمد اسکندری ـ تکنیسین‌وزارت پست و تلگراف

طرح طبقه‌بندی چه شد؟

درشرکت‌برق‌منطقه‌یی مازندران که حدود ۳ هزار کارگر وکارمند دارد، هنوز طرح طبقه‌بندی‌مشاغل کارگری وکارمندی اجرا نشده و کارمندان این شرکت درسرگردانی بسر میبرند .

نوشهر : ش ـ پریدل

تغذیه رایگان در روستاها

گویا مسئولان‌آموزش و پرورش و تغذیه رایگان میخواهند تغذیه محصلان مدارس روستایی را به شرکت های‌تعاونی‌روستایی واگذار کنند. این‌کار، تازمانی که‌شرکت های تعاونی درهمه روستاهاوجود نداشته باشند موفق نخواهد بود . مثلا دربخش لامرد ـ لارستان ـ که شامل ۸۳ روستا است ، فقط ۵ فروشگاه تعاونی وجود دارد که حتی قند و شکر اهالی راهم نمیتواند تامین کند، چه رسد به مساله مهمی چون تغذیه رایگان .

قزوین : م ـ م

مشکلات ۴۰۰ خانوار

اهالی کوی خروسی اهوازکه چهارصد خانوار هستند ، برق ندارند واقداماتی درجریان‌است تا ازآنها در مورد محل سکونتشان خلع‌ید شود.

بدینوسیله توجه سازمانهای مسئول راجلب میکنیم تا نگذارند چند دینفوذ محلی حقوق مارا پایمال کنند .

شایع شاوردی ـ عبدالرضاجرفی

نکوهش از آقایان

آقای دکتر کاظم ودیعی در مقالیی در اطلاعات ، از اسرافو بی‌بندوباری بعضی‌زنان تازه‌بدوران رسیده سخت انتقاد کرده بود . بعقیده من بعضی از آقایان‌هم در این مورد از زنان دستکم ندارند. باید آنها راهم مورد نکوهش و انتقاد قرارداد کمبجای‌سازندگی ، همه زندگی خود را درراه عیش و نوش و آرایش ظاهرصرف‌میکنند.

عبداله خلعتبری تنکابنی

نارسایی های آموزشی

نظام ودستگاه آموزشی مابا مشکلات ونارسائی های بسیاری درگیراست. مثلا هنوز دردوره راهنمائی تدریس عملی جانشین آموزش تئوری نشده است. به عقیده من اگر درجایگزینی‌برنامه های عملی ، دقت‌ودلسوزی‌بیشتری شود و دانش‌آموزان مسایل درسی رادرعمل یادبگیرند، قسمتی از مشکلات نظام آموزشی مامرتفع خواهد شد.

عبدالعلی فرخ‌نیا- دبیربازنشسته

گلایه مردم رامهرمز

درحالیکه‌شهرهای جنوب‌ایران، یکی پس از دیگری درراه‌سازندگی و تحول قدم برمیدارند رامهرمز از این‌قافله‌عقب‌مانده‌است. دراین‌شهر منابع اقتصادی و ثروت افراد محلی بلا استفاده مانده و سبب کندی رشد اقتصادی شده است. رامهرمز ، آب بهداشتی ، هتل ، سینما، تفریحگاه ندارد وزمین‌های این‌شهر،بی مصرف مانده است‌در حالیکه‌این‌شهر از استعداد خاصی برای تبدیل شدن به یک شهر صنعتی واقتصادی برخورداراست.

رامهرمز : فرید منوچهری

سخت‌گیری در آموزش و پرورش

من دبیر دبیرستانهای ناحیه ۳ آموزش و پرورش هستم . دوسال پیش باتحمل مشقات زیادموفق‌شدم دررشته زبان انگلیسی دورشبانه، لیسانس بگیرم . در این مدت ، وزارت آموزش و پرورش نه تنها شهریه دانشگاهی‌مرابرداخت‌نکرد، بلکه پایه استخدامی چهار سال مرا عقب برد یعنی باندازه دوران تحصیل !

حالا من از پایه۱۰ به ۸تنزل کردم.بنویسید اینطورسخت‌گیریها، شوق ادامه تحصیل رادردبیران‌از بین میبرد.

سید رضا فقیهی

محصلان ما، ازامکانات ورزشی محرومند

ابراهیم شریف دلجوئی
دبیر ریاضی ـ رضائیه

در مورد ورزش که این روزها، بدنبال‌شکست سنگین ایران در المپیک سر وصدای زیادی برانگیخت ، باید مسائل شخصی‌و مهمتر ازآن پیروزیهای لحظه‌ای را فراموش کرد و بطور اساسی در فکر چاره بود .

ورزش ، یك چشمه خروشان ازسیر تکاملی جامعه است که در حد زمان و مکان خاصی نیست و سرمایه‌گذاری‌ها ورقابت‌های نامشروع برای قهرمان‌پروری و اتکابه مسابقاتی پرخرج‌ومتکی بشرایط خاص ، نتایجی بهترازاین که‌مادرالمپیك اخیر گرفتیم نمی‌تواند داشته باشد .

ورزش رابايد از مدارس ، کوچه‌ها، زمینهای ورزشی شهرو روستا شروع و پیاده کرده. باید باساختن زمینها و ایجادامکانات ورزشی در همه سطح کشور . بخصوص شهر ها و روستا های دورافتاده ، سرمایه گذاری کرد، نه‌این‌که پولهای کلان را در رقابت‌های نامشروع وکور کننده داخلی و پیش پا افتاده مصرف نمود .

من بعنوان یك دبیر ریاضی ، کمتر شاهد محصلی بوده‌ام که درس و ورزش را درکنار هم داشته باشد. شاید برای بعضی ها ،جواب ساده و بدون تفکر «درس باورزش سازگاری ندارد» پیش بیاید ولی اگر چنین بیندیشیم ، رهبه‌خطا رفته‌ایم . اتفاقا درس با ورزش نه تنب تناقضی‌ندارد، بلکه در کنار آن امکان پیشرفت راتسریع میکند. اغلب محصلان ما متاسفانه از ساده ترین امکانات ورزشی محرومند، پس برای آنکه دنبال ورزش بروند، مجبورند تمام‌وقت وانرژی خودرا تلف کنند که در نتیجه ،جائی برای درس‌خواندن نمیماند.

باید قبول کنیم که ورزش یك علم است، در حالیکه مسئولان ورزشی ما همیشه برخلاف این مساله رفتار کرده‌اند. و درنتیجه حتی استعداد های کم نظیر و استثنایی در امر ورزش نیز به بیراهه رفته‌اند . من شخصا در آذربایجان و کردستان شاهد افرادی بوده‌ام که‌در سوار کاری و تیراندازی اعمالشان‌محیر العقول بوده است . در همین روستاهای خودمان ،جوانانی‌داریم که‌نیروی بدنیشان که در حقیقت خمیرمایه ورزشها- بخصوص‌کشتی ووزنه برداری- است‌باعث اعجاب است.

چرا تربیت‌بدنی مانند سازمان رادیو تلویزیون که بدل روستا ها میرودو آهنك هاو شعار فولکلوریك را جمع آوری می کند، ازاین شیوه پیروی نمی کندو نیروی لایزال ورزشی‌را از درون مردم ایران بیرون نمی - کشد و نمی پروراند؟

روابط جامعه ما دراین عصر متحول بر موازین علمی استوار است ودراین چهارچوب ورزش‌نیز جای خاصی برای خود دارد. یك برنامه ریزی دقیق‌و منصفانه‌برای همه ایران در سطوح کوچك بخصوص مدارس لازم است. فعلا جای فکر کردن به‌قهرمان سازی نیست واین سرمایه گذاری‌مادی و معنوی عمومی بهر حال ثمره خودرا در سالیان‌آینده‌خواهدداد، همانطوری که برای ژاپن وآلمان وبلغارستان داد.

در ژاپن همه ورزشکار هستند وپول مفت برای یك فرد یا تیم یاباشگاه بخصوص خرج نمیشود. شاهدبودیم که تیم‌کشتی این کشور تماما چهره های جدیدی راعرضه کرد که در المپیك‌مونیخ وجود نداشته‌اند. چرا باید بلغارستان که فقیر ترین کشور سوسیالیستی است مدالها رادرو کند ،و کشوری چون‌ما که‌بمراتب مرفه‌تر و ثروتمندتر ازبلغارستان است ، برای یك مدال حسرت بخورد ؟ آیاعدم برنامه ریزی صحیح ورزشی برای همه‌مردم - علیرغم ثروت و رفاهی که‌داریم باعث نزول پیاپی ما در ورزش نیست ؟

حرف‌هایی از آنسوی سیم!

مشکلات خود را با «اطلاعات» در میان بگذارید :

تلفن : ۳۲۸۲۷۷ هرروز باستثنای (پنجشنبه ها) ازساعت‌شش‌تا هشت‌ونیم بعداز ظهر

★ الو ،من‌هوشنگ امیری هستم.
یکسال پیش ، شهرداری شمیران قول قطعی داد که کوچه پارسی ـ در اختیاریه ـ را اسفالت کند اما هنوز مارنگ استفالت را ندیده‌ایم.

★ الو ، من‌هادی دلاوری هستم
جوی خیابان ۱۴۸ ـ در نظام‌آباد شمالی ـ بوی تعفن میدهد . فاضلاب خانه‌های مسیر باین‌جوی می‌ریزد و سلامت اهالی را تهدید میکند . فکری برای ما بکنید .

★ الو، من نادر جورابچی هستم.
اوایل زمستان ، کوچه ما را در خیابان پیروز (خیابان پهلوی) از طرف شرکت گاز کندند . بعد از خاتمه کار ، شهرداری نصف کوچه را اسفالت کرد اما خاکها را هنوز جمع نکرده‌اند . ما بخاطر اسفالت ، سپاسگزاریم اما نوبت خاکها کی میرسد؟

★الو ، من مهندس طبری هستم.
اخیرا از اروپا به تهران آمدم . میخواهم بدانم حکمت دست انداز های شدیدی که در خیابان فردوسی بالا (نرسیده‌به میدان فردوسی) وخیابان حافظ (نرسیده به میدان حسن‌آباد) وجود دارد چیست ؟ مگر کسی این تپه ماهورها را در وسط شهر نمی‌بیند و نمی‌داند که چه بروز اتومبیل‌ها می‌آورد؟

★الو ، من منیره شریفی هستم .
بالاخره تکلیف ما باشرکت های توزیع گاز چیست؟ تاکی باید نازآنها رابکشیم و برای یک کپسول گام تا ۲۰ روز صبر کنیم؟

چهل سال قبل درهمین روز

کارخانه حریربافی چالوس افتتاح شد

ساعت ۹ و نیم صبح امروز موکب‌اعلیحضرت‌همایون‌شاهنشاهی و والاحضرت ولایتعهد از کلاردشت به چالوس تشریف‌فرما گردیدند و پس از کمی توقف برای بازدید موسسات نوشهر عزیمت فرموده موسسات آنجا را بازدید و به چالوس بازگشت و توقف فرمودند . ساعت‌چهار بعد از ظهر آئین گشایش کارخانه معمول گردید . در ساعت مزبور آقای رئیس‌الوزراء و آقایان وزراء و روسای ادارات تجارت و صناعت و فلاحت و رئیس بانک ملی در یکطرف و آقای رئیس مجلس شورای ملی و هیئت رئیسه‌سابق‌مجلس ومدیران جراید در سمت دیگر با لباسهای رسمی جلوی درب ورود عمارت کارخانه قرار داشتند . و نیز ملتزمین رکاب ملوکانه آقایان سمیعی رئیس دربار ، دکترمودب نفیسی پیشکارروالاحضرت‌ولایتعهد، شکوه رئیس دفتر مخصوص شاهنشاهی ، رضا رفیع، ابراهیم قوام و ابراهیم علم مقابل‌عمارت کارخانه حضور داشتند . دریکی از اطاقها مدل کارخانه بطرز جالب توجهی ساخته شده وروی میز بزرگی قرار داده شده بود. ذات ملوکانه و ولایتعهد باطاق مزبور تشریف‌فرما شددر همین موقع آقای نوری اسفندیاری رئیس کل صناعت گزارش‌کارخانه را معروض داشت و سپس اعلیحضرت همایونی‌دکمه‌الکتریکی را فشار دادند و بلافاصله‌ماشین های کارخانه بحرکت درآمد و موکب ملوکانه به بازدید کارخانه پرداختند .

نرخ نان

برحسب تفاوتی که در قیمت گندم حاصل شده است از روز شنبه ۱۶ امرداد ماه ۱۳۱۶ قیمت نان از قرار هرسه کیلو ۲٫۵۰ ریال خواهد بود ـ شهرداری تهران .

نرخ تنزیل

بانک ملی ایران از این تاریخ نرخ تنزیل را بشرح ذیل پائین می‌آورد : ۵ درصد برای تنزیل بروائی که چهل و پنج روز یا کمتر موعد دارند . نرخ تنزیل بروائی که از چهل و پنج روز تا سه ماه موعد داشته باشند ۶ درصد خواهد بود .

هجوم لازم نیست !

اطلاعات در سرمقاله مینویسد : نظم و ترتیب اگر در همه جا رعایت شود خلاف‌قاعده روی نخواهد داد . در کار، در خوراک ، در خواب . در کسب ، در تجارت ، در رفاقت، در خواندن کتاب ، در سوار شدن توی اتومبیل ، در کشیدن سیگار باید عادت به‌نظم داشت.

افراد جامعه باید خود نظامات را احترام کرده و منتظر نباشند که مامور شهرداری یا پاسبان اخلاق را به‌آنها بیاموزد . گاهی اتفاق می‌افتد که مسافرین‌اتومبیل که در شهر قصد حرکت داشته یا بخارج میروند مستقیم انتظام را رعایت نمیکنند . عده‌ای که منتظر اتومبیل بخصوصی‌میباشند به آن هجوم آورده و هرکسی سعی میکند که خود را به داخل اتومبیل بیندازد . این حرکت چندان مطلوب نیست . اشخاصی که عمدا یا سهوا در این قبیل مواقع خود را جلو انداخته و میخواهند به زور و برخلاف نزاکت برای خود جا تهیه کنند نمونه بدی در مقابل دیگران میگذارند و آنوقت است که پاسبان ناچار میشود چشم خود را از سائر وظائف خود دور کرده و باین کار کوچک که انتظام آن بعهده افراد است متوجه گردد . همه میدانیم که طهران به تجریش یا تجریش‌به طهران اتومبیل برای ایاب و ذهاب کافی است و برای روز های تعطیلی مانند شب جمعه از خطوط دیگر به کمک می‌آیند و همیشه اتومبیل‌ها برای‌اوردن مسافران پشت سرهم با یکنظمی که هیچ سابقه‌ندارد قطار شده‌اند چرا باید حرص بزنیم ؟ چرا باید در مواقع سوار شدن برهم سبقت جوئیم ؟ آیا هیچ شنیده‌اید که مسافری‌بواسطه نبودن‌اتومبیل شب را درمیدان سپه یا میدان تجریش بینوته کرده باشد ؟! « لازم به‌یادآوری است‌که دراین زمان هنوز خط اتوبوسرانی تهران ـ تجریش دائر نشده بود و آمد و رفت بوسیله اتومبیل های کرایه صورت میگرفت .»

تودیع

بمناسبت مسافرت بیست روزه به ییلاق از تشرف آقایان معذرت خواسته بدینوسیله‌تودیع مینماید و در مراجعت مفصلا جبران میشود . مرتضی هاشمی

«نقل از اطلاعات ۱۷مرداد ۱۳۱۶»

پلی تکنیک تهران برای رشته معماری داخلی مدرسه عالی ساختمان دانشجو می پذیرد.

پلی تکنیک تهران درسال تحصیلی ۳۶ـ۲۵۳۵ ازبین شرکت کنندگان درآزمایش همگانی وگزینش دانشجوازطریق سنجش استعداد هنری تعداد ۱۰۰۰ نفردانشجوبرای دوره دانشپذیری (فوق دیپلم) رشته معماری داخلی ودکوراسیون مدرسه عالی ساختمان می‌پذیرد .

شرایط اختصاص : مطابق‌مندرجات صفحه ۵۶ راهنمای داوطلبان ورود به آموزش‌عالی سال ۲۵۳۵ شاهنشاهی .

انواع دیپلم مورد پذیرش: کلیه دیپلم های متوسطه .

مواد امتحانی مرحله اول : آگاهی های هنری وشناخت فرم، فضا و رنگ .

مواد امتحانی مرحله دوم : طراحی .

نمرات ونحوه گزینش : ازبین شرکت کنندگان درامتحان مرحله اول ۴۰۰ نفر بطریق زیرانتخاب خواهند شد :

نمره کارنامه آزمایش‌همگانی باضریب (۲) ـ نمره ترازشده شناخت فرم، فضاورنگ باضریب (۲) ـ نمره ترازشده آگاهی های هنری باضریب (۱).

صد نفرنهائی ازبین ۴۰۰ نفرانتخاب شده ازطریق امتحان طراحی پذیرفته خواهند شد. درانتخاب نهائی ، نمره کل مرحله اول ضریب ۲ و نمره ترازشده امتحان طراحی ضریب ۱ خواهد داشت .

ثبت نام : داوطلبان باید برگ درخواست ذیل این اطلاعیه راتکمیل کرده وبامدارك خواسته شده حداکثرتاتاریخ ۲۵مرداد ۲۵۳۵ باپست سفارش به نشانی : تهران- خیابان حافظ ـ پلی تکنیك تهران ـ اداره آموزش ارسال‌دارند. به مدارك ناقص ویامدارکی که پس از تاریخ مذکور به پست تحویل‌شود ترتیب اثر داده نخواهد شد.

توزیع کارت و امتحانات: کارت های ورودی داوطلبان‌درروزهای سوم‌وچهارم‌شهریور بین‌ساعات ۷ الی ۱۹ درمحل‌پلی تکنیك تهران واقع درخیابان حافظ توزیع می‌شود. داوطلبان می‌باید شخصا" بادردست داشتن شناسنامه عکس‌دار برای دریافت کارت خود مراجعه کنند.

تاریخ برگزاری امتحان مرحله اول پنجم شهریور۲۵۳۵ وتاریخ برگزاری مرحله دوم درروز توزیع کارت اعلام خواهد شد.

برگ درخواست شرکت درآزمایش سنجش استعداد هنری دوره فوق دیپلم‌معماری داخلی ودکوراسیون مدرسه عالی ساختمان

سال تحصیلی ۳۶ ـ ۲۵۳۵

حروف الفبای نام خانوادگی ونام به‌ترتیب از راست به چپ

نام خانوادگی :

نام :

شماره شناسنامه: صادره از: متولد : سال: نوع دیپلم متوسطه : سال‌اخذ دیپلم:

از دبیرستان / هنرستان : واقع در شهرستان: استان :

بااین برگ مدارك زیررا ضمیمه کرده وس فرستم:

۱ـ فتوکپی کارنامه و یاگواهی‌نامه دیپلم متوسطه .
۲ـ یکبرگ فتوکپی شناسنامه .
۳ـ چهارقطعه عکس ۴×۶ سال جاری که مشخصات خود رادرپشت یکایك آنهاثبت کرده‌ام .
۴ـ فتوکپی کارنامه آزمایش همگانی .
۵ـ فیش‌بانکی پرداخت مبلغ ۵۰۰ ریال به حساب شماره ۵۸۵ بانك عمران شعبه پلی تکنیك تهران .

نشانی: شهر: خیابان : کوچه : پلاك : شماره تلفن:

شماره داوطلب درآزمایش همگانی ۲۸ خرداد تاریخ : امضاء داوطلب :

توجه:
۱ـ روی پاکت نوشته شود مربوط به مسابقه ورودی پلی تکنیك تهران برای دوره دانشپذیری (فوق دیپلم) رشته معماری داخلی و دکوراسیون مدرسه عالی ساختمان .
۲ـ وجه ثبت نام ومدارك به هیچ عنوان مسترد نخواهد شد.

آگهی استخدام

دانشگاه پهلوی جهت تکمیل کادر پرسنلی خود در سمتهای زیر با توجه به مدارك و تخصصهای لازم و تجربه کافی درکار مرتبط افراد حائزشرایط را ازطریق امتحان ومصاحبه به‌همکاری دعوت می نماید .

ردیف	عنوان سمت	درجه تحصیلی و سایر شرایط	تعدادنفر
۱	کارشناس‌تشکیلات وطبقه‌بندی‌مشاغل	لیسانس در علوم اداری و مدیریت یا رشته مرتبط	۲
۲	کارمند دفتری و ماشین‌نویس	گواهینامه ششم متوسطه و گواهی ماشین‌نویسی‌فارسی ولاتین	۱۰
۳	ماشین‌نویس لاتین	گواهی ماشین‌نویسی لاتین و تسلط کامل بزبان انگلیسی	۵
۴	منگنه‌زن (پانچیست)	گواهینامه ششم متوسطه و سه‌ماه‌کارآموزی در منگنه‌زنی	۴
۵	کتابدار	لیسانس در رشته های مرتبط وگذراندن دوره های کوتاه مدت کتابداری	۴
۶	برنامه‌نویس	لیسانس در رشته‌ریاضی و گذرانیدن دوره‌های اموزشی مربوط به خدمات کامپیوتر	۲
۷	متخصص تغذیه	لیسانس در رشته مرتبط	۲
۸	کارمند ارشد تغذیه	گواهینامه ششم متوسطه و ۶ سال تجربه در امور اشپزخانه و رستوران	۳
۹	مددکار اجتماعی	لیسانس در رشته مددکاری اجتماعی	۲
۱۰	دکتر داروساز	دکترا در داروسازی	۴
۱۱	سرپرست بهدار روستائی	لیسانس عمران ملی	۴
۱۲	تکنیسین آزمایشگاه	گواهینامه ششم متوسطه و گواهی دوره دوساله اموزشگاه‌یا انستیتوی تربیت تکنیسین	۱
۱۳	تکنولوژیست آزمایشگاه	گواهینامه ششم متوسطه و گواهی دوره سه ساله اموزشگاه یا انستیتوی تربیت تکنولوژیست	۱
۱۴	سرتکنیسین پزشکی هسته‌ای	لیسانس در رشته مرتبط	۱
۱۵	فیزیوتراپیست	لیسانس در رشته فیزیوتراپی	۲
۱۶	تکنیسین فیزیوتراپی	فوق دیپلم در رشته مرتبط	۱
۱۷	تکنیسین رادیو گرافی	گواهینامه ششم متوسطه و گواهی دوره دوساله آموزشگاه یا انستیتوی تربیت تکنیسین	۳
۱۸	تکنیسین فیزیولوژی وتکنیسین آزمایشگاه‌زبانهای خارجی وفیزیک	گواهینامه ششم متوسطه و گواهی دوره دوساله اموزشگاه یا انستیتوی تربیت تکنیسین	۳
۱۹	تکنیسین ارشد زمین‌شناسی	لیسانس در رشته مرتبط	۱
۲۰	تکنیسین ارشد مهندسی راه و ساختمان وآزمایشگاه پلاستیک مهندسی مواد	لیسانس در رشته مرتبط	۲
۲۱	تکنیسین ازمایشگاه مهندسی موادو تکنیسین برق	دیپلم کامل فنی وگواهی دوره دوساله فوق‌دیپلم هنرستان‌فنی	۲
۲۲	استادکار تعمیرات عمومی	دیپلم کامل فنی از آموزشگاه یا هنرستان حرفه‌ای و سه‌سال تجربه درکارهای تعمیراتی	۲
۲۳	تعمیرکار برق	گواهینامه پایان دوره‌ابتدائی و گذراندن دوره ۲ یا ۳ ساله آموزشگاه حرفه‌ای در رشته مکانیک و برق	۲
۲۴	مربی ورزش	لیسانس در رشته تربیت‌بدنی	۱

شرائط عمومی :
۱- دارا بودن گواهینامه پایان خدمت وظیفه یا معافیت دائم .
۲- دارا بودن حداقل سن ۱۸ سال و حداکثر ۳۵ سال تمام .
لازم است داوطلبین جهت ثبت‌نام با در دست داشتن‌فتوکپی آخرین مدرک تحصیلی ، فتوکپی برگ پایان خدمت‌نظام وظیفه و یامعافیت دائم وفتوکپی شناسنامه تا آخر وقت اداری ۳۱ر۶ر۲۵۳۵ بنشانی دانشگاه پهلوی اداره تشکیلات و ارزیابی مشاغل واقع در شبکه دوم هدایت مراجعه فرمایند .
آ ـ ۳۷۶۴

دانشگاه پهلوی

اعلام جرم علیه فروشندگان عکس های برهنهٔ هنرپیشگان ایرانی

عکسهای برهنه شور انگیز طباطبائی ، نوش آفرین، فروزان، هاله ومرجان دراندازه‌های کوچك‌و بزرك خرید وفروش میشود

بدنبال نوش آفرین ، دراین هفته شورانگیز طباطبائی علیه عکاس‌و فروشندگان عکسهای برهنه خود شکایتی تسلیم دادگستری کرد

نمونه‌ای ازعکسهای‌برهنه شورانگیز که در چاپ روزنامه دیگر برهنه‌نیست

عکسهای برهنه‌شورانگیزطباطبائی، مرجان فروزان،هاله، نوش‌آفرین‌و بعضی دیگر از ستارگان معروف سینما و آواز ، که از مدتی قبل در اندازه های کوچک و بزرگ و به تعداد زیاد ، چاپ و خرید و فروش میشود ، جنجال تازه‌ای براه انداخته است.

بدنبال «نوش‌آفرین» ستاره جوان سینما آواز که چندی قبل، پس از اطلاع از تکثیر عکسهای برهنه خود ، شکایتی تسلیم دادگستری کرد ، در این هفته شورانگیز طباطبائی هنرپیشه فیلم های ایرانی طی‌نامه‌ای به معاون دادستان تهران ،خواستار تعقیب عکاس و فروشندگان عکسهای برهنه خود شد .

فروش عکسهای‌برهنه بازیگران زن سینما ، از مدتی قبل بطور علنی‌در حاشیه‌خیابان لاله‌زارآغاز شد و با استقبالی که جوانهای سینمارو از خرید این عکسها بعمل آوردند ، خیلی زود خبرآن در محافل هنری پیچیدو ستارگان سینما مورد بازخواست سندیکای هنرمندان و فیلمسازان‌ایرانی‌قرار گرفتند .

بدنبال این جنجال تنی‌چنداز صاحبان این عکسها ناچار از خرید کلی و جمع‌آوری عکسها شدند که همین‌موضوع باعث‌چاپ و انتشار بیشتر عکسها گردیده و برای آنها بازار سیاه بوجود آورد . عکسهای برهنه بازیگران سکسی سینما ابتدادر اندازه‌کارت پستال چاپ شده بود و هریک بقیمت ۱۵ ریال فروش میرفت ولی پس از استقبال مردم و جمع آوری اولیه آن ازجانب صاحبان عکسها مجددا دردو اندازه‌کارت پستال و ۲۱ × ۱۶ اینبار به قیمت ۳۰ و ۶۰ ریال بفروش درآمد!

فروش مخفیانه

اولین عکسهای برهنه مربوط بود به نوش‌آفرین ستاره سینما و خواننده رادیو تلویزیون که در چند ژشت مختلف اندام خود را بنمایش گذاشته بود . ازپی‌فروش خوب همین عکسها بود که تکثیر کنندگان تصاویر بفکر چاپ و فروش عکسهائی‌ازسایر هنرمندان مشهور سینما افتادند و بزودی هاله و شورانگیز طباطبائی نیز عکسهای برهنه فروزان مرجان در حاشیه خیابان لاله‌زار بمعرض فروش گذاشته شد/

«نوش‌آفرین» اولین‌ستاره‌ای‌بود که قبل از دیگران ناچار از تسلیم شکایتی به‌دادگستری گردید و با تعقیب عکاس و فروشندگان ، تعداد زیادی از عکسها برهنه ستارگان سینما و آواز خاتمه یافته و از آن پس فروش پنهانی

این عکسها آغاز شد بطوریکه درحال حاضر عکسهای برهنه‌کلیه هنرمندان مزبور همچنان‌درحاشیه خیابان لاله‌زار منتهی در قوطی های دربسته و بطر مخفیانه خرید و فروش میشود.

اعتراض محافل هنری

محافل سینمائی ایران که‌اخیرا با تشکیل انجمن های مختلف کوششهای فراوانی‌برای پاکسازی محیط هنری ایران داشته‌اند ،از تکثیر و فروش عکسهای برهنه بازیگران زن سینما شدیدا ، ناراحت ونگران‌هستند ودرپاره‌ای موارد صاحبان این عکس‌ها را بخاطر گرفتن عکس اولیه شدیدا مورد حمله قرار داده‌اند.

ستاره‌گانی که عکس های‌برهنه آنها خرید و فروش میشود در مقابل این اعتراض میگویندکلیه این عکسها مربوط است به‌صحنه هائی از فیلمهائی که از ایشان تهیه شده و هیچکدام بطور خصوصی برداشته نشده است باتوجه به سانسور شدید صحنه های سکسی و بخصوص سانسور اندام برهنه زنان در سینما تهیه کنندگان فیلم هاومقامات سندیکائی میگویند «اصولا» تهیه صحنه‌هائی با این وقاحت درحالیکه امکان نمایش آن در سینما ها نیست کاری نادرست و ناپسند است که می‌باید از جانب کارگردان سینما موقوف گردد.

شورانگیز طباطبائی ، ستاره معروف فیلم های ایرانی که هفته گذشته ناچار از طرح شکایتی علیه فروشندگان عکسهای برهنه خود شد ، در یک تماس تلفنی‌به خبرنگار ماگفت «عکسهای‌برهنه‌ای که از من تهیه شده و اینروزها به تعداد زیاد چاپ و خرید و فروش میشود مربوط است به زمانی که هنوزمن به شهرت‌امروز نرسیده بودم و اگر دقت کنید حتی در آنموقع بینی خود را هم عمل نکرده بودم »

شورانگیز اضافه می کند این عکسها را هنگام بازی در صحنه هائی از فیلم‌های«طاهر» «و خشم وخون» از من گرفته‌اند که من از عکاس هردو این فیلم ها به دادگستری شکایت کرده‌ام زیرا آنها حق‌نداشته‌اندعکسهای مربوط به فیلم را تکثیر و بعنوان«عکس سکسی» بمعرض فروش بگذراند.

بطوریکه کسب اطلاع کرده‌ایم مرجان ، فروزان و هاله نیز ظرف روزهای آینده شکایت های جداگانه‌ای در این خصوص‌تسلیم دادگستری خواهند نمود.

گیتی می نویسد:

برای شعر امروز آهنگ می سازم

خانم گیتی می‌نویسد :

اسمعیل نوری‌علاء (شاعر و فیلمساز) که‌دوست صمیمی‌مسعود کیمیائی است‌بمناسبت نامزدی‌من و مسعود سه شعر خود را به ما هدیه کرده است . تصمیم‌دارم که برای این شعرها آهنگهائی‌در خور آنها بسازم و اجرا کنم.

همانطور که خبر دارید قبلاهم براساس شعری از احمد رضا احمدی آهنگی ساخته‌ام ، این آهنگ و ترانه را ـ که ترسم از عشق است نام‌دارد ـ همین‌روزها خواهید شنید.

سه شعری که نوری‌علاء هدیه کرده «قصه‌لیلا» «زلیخا بی‌یوسف» «و اواز خوانی گمشده»نام دارد.

تصمیم دارم براساس شعر های معاصر گاهی آهنگی بسازم در اینجا متن یکی از شعرهای نوری‌علاء نقل میشود.

شعری از اسمعیل نوری‌علاء

راه رفتن واسه‌من همینه
وقتی نیستی دل‌من غمینه
هرجا هستم ، بی‌تو‌سوت‌و کوره
حرف ساده‌ام واسه‌تو همینه
توسلام یک غریبی
توشراب این زمینی
توبه رنگ یک پرنده
نه به شادی به حزینی
بی‌تو پوستم
باتو خونم
دورنرو
هرچی که هست میمیره
دور تر، دورنرو
بنددلم اسیره
دورنرو ، دورنرو
ندیدنت چومرگه
دورنرو ، دورنرو
خون به‌تنم چه سرده
توهوای پاک عشقی
تو سرود باغ عشقی
توتلاوت مثل مذهب

بیماری فرخ زاد چه بود؟

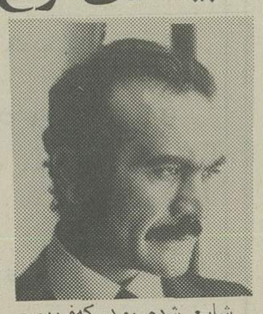

شایع شده بود که‌فریدون فرخزاد دچار ناراحتی روانی شده است و مدتی است که‌به گریه‌های دائمی وغش‌وضعف دچار شده است . و آنگونه که خود به یکی ازخبرنگاران گفته بود به زهد و ریاضت پناه برده است. اما هفته پیش که برنامه فریدون فرخزاد از رادیو پخش شد، نه تنها اثری از بیماری و ریاضت در حرفهای او مشهودنبود، بلکه سرحال‌تر از همیشه بنظر می رسید و چند روز پیش در رادیو وقتی از او پرسیدند قضیه غش وبیماری و .... چه بود گفت : هیچکس در اینجا قدر مرا نمی‌داند ، اما در خارج از کشور ، در المان، برای شوهای‌من سرو دست می‌شکنند ، ضمنا گفته بود علت بیماری‌من پروازهای مکرر من به خارج از کشور بوده و سفربا هواپیماموجب ناراحتی من شده است.

یك گام اساسی و مهم در تغذیه کودك
شادامین (غذای کودك)
یك محصول جدید از شرکت سهامی صنایع شیر ایران

کارخانه غذای کودك وابسته به شرکت سهامی صنایع شیر ایران با بکارگرفتن مجرب ترین متخصصین تغذیه کودك یکی از کاملترین غذاهای کودك را بنام" شادامین" در اختیار مادران ایرانی قرار میدهد
شادامین با کیفیت غذایی عالی ، سرشار از پروتئین ، مواد قندی (مواد کالری‌زا) ، انواع ویتامین ، غلات ، حبوبات ، نمك و شیر است که از ۶ ماهگی تا سه سالگی کلیه احتیاجات غذایی کودك را تامین میکند
شادامین (غذای کودك) علاوه بر رشد سریع و تامین سلامت ، به شادابی و نشاط رشد قوای فکری کودك بی اندازه کمك میکند و به کودك فرصت میدهد تا قویتر، بانشاط‌تر و سرحال تر باشد.

شادامین برای تامین سلامت ، شادابی و نشاط کودکان ایرانی

نیروی دریائی شاهنشاهی

به نیروی دریائی شاهنشاهی بپیوندید و دنیارا سیاحت کنید
پذیرش جوانان دیپلمه جهت کادر افسری تکاوری
نیروی دریائی شاهنشاهی (کلاه‌سبز)
اعزام به انگلستان

نیروی دریائی شاهنشاهی از بین داوطلبان دیپلمه‌های ریاضی و طبیعی که از سلامت کامل برخوردار باشند برای طی‌دوره یکساله تکاوری بامزایای عالی استخدام مینماید .

الف : امتیازات :

۱ـ دانشجویان یکسال دوره آموزش مقدماتی را درمرکز آموزش منجیل طی خواهند نمودکه پس از موفقیت در صورت نیازمندی جهت طی دوره های تخصصی به‌کشور انگلستان اعزام خواهند شد ضمنا داوطلبان پس‌از خاتمه دوره مزبور آموزش چتربازی خواهند دید .
۲ـ دانشجویان درطی دوره آموزشی شبانه‌روزی بوده و علاوه بر هزینه زیست و پوشاك ماهیانه‌مبلغ ۸۰۰۰ ریال بعنوان کمك‌هزینه‌دریافت‌خواهندداشت که‌در خارج ازکشور علاوه بر مبلغ حقوق از فوق‌العاده روزانه بارز خارجی ماهیانه در حدود ۷۲۰۰۰ ریال استفاده خواهند نمود ضمنا فارغ‌التحصیلان ازسایر مزایای تکاوری برخوردار خواهند گردید .
۳ـ دانشجویان پس‌از پایان دوره یکساله بدرجه ناوبان سومی مفتخر خواهند شد و ترفیعات بعدی‌آنها برابر قوانین استخدام نیروهای مسلح شاهنشاهی خواهد بود .
۴ـ به‌فارغ‌التحصیلان دوماه‌پاداش برابرحقوق‌ماهانه تعلق میگیرد .
۵ـ فارغ‌التحصیلان از مزایائی نظیر پس‌اندازتامین آتیه بانك سپه، وام مسکن با شرایط مناسب،درمان رایگان خود و افراد تحت تکفل استفاده از خانه های سازمانی بهره‌مند میشوند .

ب: شرایط ـ ۱ـ تابعیت دولت شاهنشاهی ایران
۲ـ داشتن حداقل سن ۱۷ سال وحداکثر ۲۴سال (برای کسانیکه‌خدمت‌زیرپرچم راانجام‌داده‌اند۲۵سال)
۳ـ نداشتن پیشینه بد
۴ـ نداشتن همسر و افراد تحت‌تکفل
۵ـ داشتن صحت‌مزاج وتناسب اندام طبق‌گواهی بهداری نیروی دریائی شاهنشاهی
۶ـ موفقیت در۶ هفته اول آموزش مقدماتی منجیل
۷ـ متدین بیکی از ادیان (اسلام ،مسیحی، کلیمی، زرتشتی)

پ:مدارك‌موردنیاز: ۱ـ یکبرك فتوکپی دیپلم یا گواهی قبولی ششم که به‌تایید اداره‌آموزش وپرورش رسیده باشد .
۲ـ دوبرك فتوکپی یارونوشت شناسنامه ۳ـ سه قطعه عکس ۴ × ۳

داوطلبین جهت کسب اطلاعات بیشتر و کسب‌نام میتوانند همه روزه باستثنای روزهای پنجشنبه وایام تعطیل از ساعت ۸ الی ۱۵ بادر دست داشتن مدارك موردنیاز به‌معاونت پرسنلی‌نیروی دریائی‌شاهنشاهی واقع در خیابان سپهبد زاهدی جنب مسجدالرحمن مدیریت استخدام مراجعه نمایند .
م‌الف ۸۳۱۶

نیروی هوائی شاهنشاهی

جوانان عزیز :
«با مقایسه ، برتری نمایان میشود.»
لطفاً قبل از انتخاب شغل ، آگهی‌استخدام در نیروی هوائی شاهنشاهی را بخوانید و امتیازات آنرا باسایر مشاغل مقایسه کنید . حتماً بیك برتری استثنائی پی‌خواهید برد.

الف : شرایط عمومی
۱ـ تابعیت دولت شاهنشاهی ایران
۲ـ متدین بودن به‌یکی از ادیان (اسلام ، مسیحی، کلیمی ، زرتشتی)
۳ـ سن داوطلبان : افسری خلبانی از ۱۷ تا ۲۴ سال وبرای کسانی که خدمت زیرپرچم را انجام داده‌اند ۲۵سال ـ افسری «کنترول اسلحه هواپیمای‌شکاری» از۱۷ تا۲۴ سال برای کسانی که خدمت زیرپرچم را انجام داده‌اند ۲۶ سال ـ وهمافری از۱۷ تا۲۷ سال ـ گروهبانی فنی از۱۵ تا۲۴ سال برای کسانی که خدمت زیرپرچم را انجام داده‌اند ۲۵ سال .
۴ـ نداشتن پیشینه بد .
۵ـ داشتن صحت مزاج وتناسب اندام طبق‌گواهی بهداری نیروی هوائی شاهنشاهی .
۶ـ سپردن تعهد خدمت در ارتش شاهنشاهی .
۷ـ قد داوطلبان افسری خلبانی از۱۶۱ سانتی‌متر به‌بالا .
۸ـ نداشتن عیال تحت تکفل .

ب : دانشکده خلبانی نیروی هوائی شاهنشاهی
۱ـ شرایط: دیپلمه‌ریاضی ، طبیعی ، ادبی‌ودیپلم‌هنرستان (دررشته‌های برق والکترونیك ـ صنایع‌فلزی ـ ماشین افزار و اتومکانیك) .
۲ـ حقوق و مزایا: سال‌یکم پس از شروع پرواز ۱۷۹۵۰ ریال سال دوم۱۸۹۵۰ ریال وسال‌سوم۱۹۹۵۰ ریال. اولین حقوق پس ازطی دوره تحصیل و نیل به‌درجه ستوان دومی ۶۱۲۳۰ ریال درصورت خدمت در خارج از مرکز تا ۷۳۸۵۸ ریال

پ : آموزشگاه افسری‌کنترول اسلحه هواپیمای شکاری
۱ـ شرایط : دیپلمه ریاضی ، طبیعی ویا دیپلم هنرستان (دررشته‌های برق والکترونیك ـ اتومکانیك ـ صنایع فلزی ـ ماشین افزار) .
۲ـ حقوق ومزایا: اولین حقوق ماهیانه‌پس ازپرواز ۱۶۹۵۰ ریال. اولین حقوق پس ازطی دوره تحصیل و نیل بدرجه ستوان سومی ۴۵۰۳۰ ریال ودرصورت خدمت درخارج ازمرکز تا ۴۵۵۰۳ ریال .

ت : آموزشگاه همافری
۱ـ شرایط : دیپلمه ریاضی ، طبیعی و یا دیپلم هنرستان (برق والکترونیك ـ صنایع فلزی ـ مکانیك ماشین‌های کشاورزی ـ ماشین افزار ـ اتومکانیك ـ تهویه و تبرید) .
۲ـ حقوق و مزایا : سال یکم ۱۰۵۰۰ ریال وسال‌دوم ۱۱۷۵۰ ریال. اولین حقوق پس ازطی دوره تحصیل و نیل به درجه همافر سومی ۳۸۰۳۰ ریال وپس‌از سه‌ماه ۴۰۵۳۰ ریال درصورت خدمت در خارج از مرکز تا ۵۱۰۰۲ ریال .

ث : آموزشگاه گروهبانی فنی
۱ـ شرایط : داشتن گواهینامه سوم متوسطه .
۲ـ حقوق ومزایا: اولین‌حقوق ماهیانه ۷۷۵۰ ریال اولین حقوق پس از طی دوره تحصیل و نیل به درجه گروهبان دومی ۱۶۸۷۵ ریال ودرصورت خدمت درخارج از مرکز تا ۳۶۱۱۵ ریال .
ج : فارغ‌التحصیلان از مزایائی نظیر طی دوره تحصیل خارج‌ازکشور، پاداش‌سالیانه بهره‌مندمیگردند. خانه‌های سازمانی ، درمان رایگان و استفاده ازفروشگاههای ارتشی با تخفیف قابل ملاحظه نیزقسمتی از مزایای خدمتی آنان خواهد بود .
داوطلبان برای استفاده از موقعیت وثبت نام همه‌روزه باستثنای پنجشنبه‌ها وتعطیلات رسمی با دردست داشتن مدارك تحصیلی وفتوکپی آن وعین‌شناسنامه ازساعت ۷ صبح تادوبعد ازظهر درتهران به فرماندهی آموزشهای هوائی واقع در خیابان دماوند (جاده تهران‌نو) ایستگاه فرودگاه ودرشهرستانها به‌پایگاهها و ایستگاههای نیروی هوائی یامراکز کاریابی‌وزارت کار وامور اجتماعی مراجعه نمایند .

موفقیت

طرح از مجید داودی

سئوالات فیزیک پنجم ریاضی وطبیعی

۱ـ شعاع تکرنگ با چه زاویه‌ای از منشوری به ضریب شکست $\sqrt{2}$ و زاویه رأس ۳۰ درجه عبور کرده و از سطح خروجی بطور عمود خارج شود زاویه انحراف آن چه مقدار میباشد چنانکه از همان جنس منشور شعاع تکرنگ با زاویه ۴۵ درجه وارد شود و با زاویه مدّ (r'=i) از منشور خارج شود چه زاویه رأس باید داشته باشد و زاویه انحراف در این منشور چند درجه است

۲ـ فاصله دو عدسی میکروسکوپ ۱۸cm و فواصل کانونی شیئی و چشمی به ترتیب ۵mm و ۳cm میباشد

الف ـ چنانکه تصویر در حداکثر رویت تنظیم شود جسم را باید کجا گذاشت

ب ـ توان و درشتنمایی تجاری میکروسکوپ در حداکثر رویت

ج ـ اگر عدسی شیئی و محل جسم ثابت مانده و عدسی چشمی را باندازه ۱cm به عدسی شیئی نزدیک کنیم محل تصویر و طول جسم در طول تصویر نهایی آن ۲mm باشد

دال ـ در این لحظه در میکروسکوپ تنظیم است تغییر لام را بر روی لامل قرار دهیم تنظیم میکروسکوپ را مفروض و با تنظیم مجدد پیچ میزان ۲۰۰ میکرون بجرخد ضخامت لامل چقدر بوده در ضریب شکست آن ۱/۵ فرض شود

۳ـ در یک ولت متر مدت ۱۶/۰ دقیقه و ۵ ثانیه ۰/۲۳۶ lit گاز هیدروژن تهیه میشود با سیمی بمقاومت ۱۰۰ اهم در گرماسنجی گذاشته شده بطور متوالی متصل میباشد اگر جرم آب معمولی گرماسنج ۳/۸۳۵ کیلوگرم و جرم ظرف گرماسنج ۱۵۰ گرم و گرمای ویژه آن ۰/۲۴ باشد از زیاد دمای گرماسنج در مدت مذکور چه مقدار است

۴ـ در شکل مقابل

$E_1 = 55$ ولت
$E_2 = 20$ ولت
$E_3 = 25$ ولت
$R_1 = 4\,\Omega$
$R_2 = 6\,\Omega$
$R_3 = 20\,\Omega$
$R_4 = 2\,\Omega$
$x = ?\,\Omega$

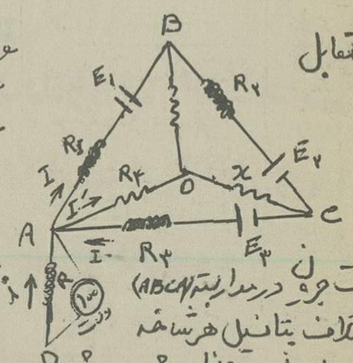

اولاً ـ شدت جریان در مدار بسته (ABCA)

ثانیاً ـ اختلاف پتانسیل هر شاخه

ثالثاً ـ اگر مدار طوری تنظیم شده باشد که از شاخه BO جریانی عبور نکند مقاومت و شدت جریانی را که از آن عبور میکند محاسبه کنید

رابعاً ـ شدت جریان در شاخه DA و مقدار انرژی حرارتی آن در مدت ۲ دقیقه در صورتیکه شاخه اختلاف پتانسیل ۱۰۰ ولت داشته

جواب سئوالات فیزیک پنجم ریاضی وطبیعی

جواب ۱ ـ شعاع خروجی منطبق بخط زوال $i' = 0$ است پس $r' = 0$

$A = r + r' \Rightarrow r = 30^\circ$

$\sin i = n \sin r \Rightarrow \sin i = \frac{\sqrt{2}}{2}$

$\sin i = \sin 45^\circ \Rightarrow i = 45^\circ$

$D = i + i' - A \Rightarrow D = 45 + 0 - 30 \Rightarrow D = 15^\circ$

قسمت دوم مسئله

$\sin i = n \sin r$

$\frac{\sqrt{2}}{2} = \sqrt{2} \sin r \Rightarrow r = 30^\circ$

$\sin i' = n \sin r' \quad , r' = l \quad , i' = 90^\circ$

$1 = \sqrt{2} \sin l \Rightarrow l = 45^\circ$

$A = r + r' \Rightarrow A = 30 + 45 \Rightarrow A = 75^\circ$

$D = 90 + 45 - 75 \Rightarrow D = 60^\circ$

جواب ۲ الف ـ

$x'_1 = 18 - 3 = 15\,cm$

$-\frac{1}{x_1} + \frac{1}{x'_1} = \frac{1}{f} \qquad -\frac{1}{x_1} = \frac{1}{5} - \frac{1}{15}$

$-\frac{1}{x_1} = \frac{1}{5/17} \Rightarrow -x_1 = 5/17\,mm$

ب ـ

$P = \gamma \times P_1 \Rightarrow \frac{x'_1}{x} \times \frac{1}{f_2} \Rightarrow P = \frac{15}{5/17} \times \frac{1}{0/3}$

$P \simeq 9675$

ج ـ

$Gr_c = \frac{967}{4} \Rightarrow Gr_c = 241/77$

$x'_1 + d = 15 + 1 = 16\,cm$

$x_2 = L - 16 = 18 - 2 = 2\,cm$

$-\frac{1}{x_2} + \frac{1}{x'_2} = \frac{1}{f_2} \Rightarrow \frac{1}{2} + \frac{1}{x'_2} = \frac{1}{3}$

$-x'_2 = 6\,cm$ حد الاقل رویت تصویر مجازی

$\frac{y''}{y'} = \frac{x'_2}{x_2} \Rightarrow y' = \frac{2 \times 20}{6} = 1/5\,mm$

$y = \frac{y' \times x_1}{x'_1} \Rightarrow y = \frac{1/5 \times 5/17}{15} = 0/0517\,mm$

دال ـ

$AA' = e(1 - 1/n) \Rightarrow e = \frac{AA'}{e(1 - 1/n)}$

$e = \frac{0/2}{1 - 2/3} \Rightarrow e = 0/6\,mm$ ضخامت لامل

جواب ۳ الف

$V = \frac{22/4\,lit \times m}{M\,gr} = \frac{22/4 \times A \times It}{M \times n \times F}$

$I = \frac{2 \times 1 \times 9650 \times 0/236}{22/4 \times 1 \times 965} \Rightarrow I = 3A$

$Q_1 = KRI^2t \quad , Q_2 = (M + A)(t_2 - t_1)$

$Q_1 = Q_2 \Rightarrow KRI^2t = (M + A)(t_2 - t_1)$

$\Delta t = \frac{KRI^2t}{(M + A)} = \frac{0/24 \times 100 \times 9 \times 965}{5000}$

$\Delta t = 41/68^\circ$ درجه

جواب ۴ الف ـ

$\Sigma E = I \Sigma R$

$I = \frac{\Sigma E}{\Sigma R} = \frac{55 + 25 - 20}{4 + 6 + 20} = \frac{60}{30} = 2A$

ثانیاً

$V_{AB} = R_1 I - E_1 = 4 \times 2 - 55 = -47$ ولت

$V_{BC} = R_2 I + E_2 = 6 \times 2 + 20 = 32$ ولت

$V_{AC} = R_4 I - E_3 = 20 \times 2 - 25 = 15$ ولت

ثالثاً

$R_1 x = R_2 R_4 \Rightarrow x = \frac{6 \times 2}{4} = 3$ اهم

$R_2 I = x I' \Rightarrow I' = \frac{6 \times 2}{3} = 4A$

رابعاً طبق قوانین گیرشف میتوان نوشت

$I + I' = I + i \Rightarrow i = 4A$

$V = iR \Rightarrow R = \frac{V}{i} = \frac{100}{4} = 25$ اهم

$Q = KRI^2t = 0/24 \times 25 \times 16 \times 120$

$Q = 11520$ کالری

طرح وتنظیم از عبدالحمید عطوفی

سئوالات جبر وحساب سال دوم نظری

۱ـ سه خط بمعادلات $(a-1)x + ay + 1 = 0$ و $ax + (1-a)y - 1 = 0$ و $x(1+3a) - y = 0$ مفروضند اولاً ثابت کنید خطوط از نقطه ثابتی میگذرند و مختصات این نقاط را بدست آورید ثانیاً ثابت کنید این سه نقطه رئوس یک مثلث قائم الزاویه متساوی الساقین است.

۲ـ نقطه A روی خط $y = x + 2$ ونقطه B روی خط $4x + 3y = 12$ میباشد اگر $C\,{}^{2}/_{-3}$ وسط AB باشد مختصات A و B را حساب کنید.

۳ـ نقطه C را روی محور yy بدست آورید که مثلث ABC در راس C قائمه باشد. $A\,{}^{3}/_{4}$ $B\,{}^{2}/_{1}$

۴ـ اگر جمله یازدهم x و جمله سیزدهم این تصاعد $\frac{27}{8}$ و $\frac{9}{4}$ و $\frac{3}{2}$ y باشد نسبت $\frac{x}{y}$ را بدست آورید.

۵ـ مجموع دو ریشه یک معادله $S = \frac{2m}{m^2 - n^2}$ وحاصلضرب ریشه های آن $P = \frac{1}{m^2 - n^2}$ است دو ریشه معادله را حساب کنید.

جواب سئوالات جبر وحساب سال دوم نظری

مسئله اول ـ اگر نقطه ثابت برای خط اول A باشد

$(a-1)x + ay + 1 = 0$

$ax - x + ay + 1 = 0$

$a(x + y) - x + 1 = 0$

$\begin{cases} x + y = 0 \\ -x + 1 = 0 \Rightarrow x = 1 \quad 1 + y = 0 \end{cases}$

$y = -1 \qquad A\,{}^{1}/_{-1}$

نقطه ثابت خط دوم B

$ax + y - ay - 1 = 0$

$a(x - y) + y - 1 = 0$

$\begin{cases} x - y = 0 \\ y - 1 = 0 \Rightarrow y = 1 \quad x - 1 = 0 \end{cases}$

$x = 1 \qquad B\,{}^{1}/_{1}$

نقطه ثابت خط سوم C

$x + 3ax - y = 0$

$\begin{cases} 3x = 0 \Rightarrow x = 0 \quad C\,{}^{0}/_{0} \\ x - y = 0 \quad 0 - y = 0 \quad y = 0 \end{cases}$

$AB = \sqrt{(x_A - x_B)^2 + (y_A - y_B)^2} = \sqrt{(1-1)^2 + (-1-1)^2}$

$AB = 2 \qquad AC = \sqrt{(1-0)^2 + (-1-0)^2} = \sqrt{2}$

$BC = \sqrt{(1-0)^2 + (1-0)^2} = \sqrt{2}$

مثلث متساوی الساقین $BC = AC$

$AB^2 = AC^2 + BC^2$

$(2)^2 = (\sqrt{2})^2 + (\sqrt{2})^2$

$4 = 2 + 2$

$4 = 4$ مثلث قائم الزاویه است

مسئله دوم ـ فرض نقطه A دارای طول α باشد و نقطه B دارای طول β نتیجه α در خط اول و β از خط دوم باید صدق کند بفرض

$y = \alpha + 2 \Rightarrow A\,{}^{\alpha}/_{\alpha+2}$

$4\beta + 3y = 12 \Rightarrow y = \frac{12 - 4\beta}{3} \Rightarrow B\,{}^{\beta}/_{\frac{12-4\beta}{3}}$

بفرض

$\begin{cases} x_C = \frac{x_A + x_B}{2} \\ y_C = \frac{y_A + y_B}{2} \end{cases} \qquad \begin{cases} 1 = \frac{\alpha + \beta}{2} \\ -3 = \frac{\alpha + 2 + \frac{12 - 4\beta}{3}}{2} \end{cases}$

$\begin{cases} \alpha + \beta = 2 \\ 3\alpha - 4\beta + 18 = -18 \end{cases}$

$4\begin{cases} \alpha + \beta = 2 \\ 3\alpha - 4\beta = -36 \end{cases} \qquad \begin{cases} 4\alpha + 4\beta = 8 \\ 3\alpha - 4\beta = -36 \end{cases}$

$7\alpha = -28 \qquad \alpha = -4$

$-4 + \beta = 2 \qquad \beta = 6$

$A\,{}^{-4}/_{-4+2} \qquad A\,{}^{-4}/_{-2} \qquad B\,{}^{6}/_{\frac{12-24}{3}} \qquad B\,{}^{6}/_{-4}$

مسئله سوم چون C روی محور yy است لذا طول آن صفر است.

$A\hat{C}B = 90^\circ$ نتیجه $C\,{}^{0}/_{\alpha}$

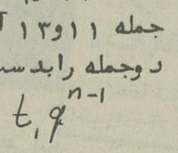

$m_{AC} \times m_{CB} = -1$

$m_{AC} = \frac{y_2 - y_1}{x_2 - x_1} = \frac{\alpha - 4}{0 - 3}$

$m_{BC} = \frac{\alpha + 1}{0 - 2}$

$\frac{\alpha - 4}{-3} \times \frac{\alpha + 1}{-2} = -1$

$\alpha^2 - 3\alpha - 4 = -6$

$\alpha^2 - 3\alpha + 2 = 0$

$(\alpha - 1)(\alpha - 2) = 0 \qquad \alpha = 1 \;,\; \alpha = 2$

$C\,{}^{0}/_{1} \quad \text{یا} \quad C\,{}^{0}/_{2}$

مسئله چهارم ـ این تصاعد هندسی است لذا اول جمله ۱ و ۱۳ آنرا حساب کرده وسپس نسبت این دو جمله را بدست میآوریم.

$q = \frac{\frac{9}{4}}{\frac{3}{2}} = \frac{3}{2} \qquad t_n = t_1 q^{n-1}$

$x = t_{11} = t_1 q^{10} = \frac{3}{2} \times (\frac{3}{2})^{10}$

$y = t_{13} = t_1 q^{12} = \frac{3}{2} \times (\frac{3}{2})^{12}$

$\frac{x}{y} = \frac{\frac{3}{2}(\frac{3}{2})^{10}}{\frac{3}{2}(\frac{3}{2})^{12}} = \frac{(\frac{3}{2})^{11}}{(\frac{3}{2})^{13}} = \frac{1}{(\frac{3}{2})^2}$

$\frac{x}{y} = \frac{4}{9}$

مسئله پنجم ـ

$x^2 - Sx + P = 0$

$x^2 - \frac{2m}{m^2 - n^2}x + \frac{1}{m^2 - n^2} = 0$

$(m^2 - n^2)x^2 - 2mx + 1 = 0$

$x = \frac{+m \pm \sqrt{m^2 - m^2 + n^2}}{m^2 - n^2}$

$x = \frac{m \pm n}{m^2 - n^2} = \begin{cases} \frac{1}{m - n} \\ \frac{1}{m + n} \end{cases}$

$x' = \frac{1}{m - n} \;,\; x'' = \frac{1}{m + n}$

نیازمندیهای اطلاعات

برای دادن آگهی تلفنی باشماره‌های ذیل تماس حاصل فرمائید

تلفنهای: ۳۱۱۲۳۰-۳۱۱۲۲۹

آپارتمان فروشی

آپارتمان فروشی وزراء بخارست یوسف آباد گاندی جردن عباس آباد
آپارتمان‌از۴۵۰ هزارتومان ببالا موجود تلفن ۶۲۳۷۴۶ و ۶۲۷۳۹۴ و ۶۲۴۷۳۱
۱-۲۰

سیدخندان
آپارتمان فروشی از ۳۳۰ الی ۳۶۰هزار تومان نصف نقدبقیه بابدهی بانکی ۲۳۶۶۶۲
۱-۱

آپارتمان شخصی ساز ۳ اطاق خوابه باانباری پارکینگ ۲۳۰ متر در داودیه خیابان ظفر ۸۴۴۰۲۳ و ۸۴۵۷۰۱
۱-۱۵

یکدستگاه آپارتمان ۲ اطاق خوابه در پهلوی مقابل پارک شاهنشاهی ۸۴۵۷۰۱ و ۸۴۴۰۲۳
۱-۱۵

اکازیون جدید
آپارتمان های ۳ و ۴و ۵ اطاقی باحیاط و شوفاژ روشن وپارکینگ بقیمت های ۲۷۵ و ۳۵۰ و ۴۰۰ و ۴۵۰ هزار تومان بفروش میرسد تلفن ۷۹۰۷۷۱ و ۷۹۱۵۵۴
۱-۵

فروش اپارتمان و مستغلاتی‌با شوفاژ روشن موکت سرویس کامل تهران پارس ۷۸۲۱۲۸
۱-۱۵

آپارتمان ۳طبقه میدان شهباد جنوبی۶۶۷۷۰۱

جاده‌قدیم شمران‌کوچه سهیل انتهای کوچه آپارتمان رهنی - اجاره فروشی -موجودمیباشد تلفن ۸۵۹۶۴۸

آپارتمان
۳و ۴ و ۵ اطاقه باقیمت مناسب نقد و اقساط تلفن ۷۹۴۶۵۴
۱-۱

در قیطریه آپارتمان
فقط یکدستگاه ۳اطاق خوابه با۲۰۰ متربناو ۲۳۰ هزار تومان بدهی بانکی ۶۵۰ هزار تومان فروشی یا معاوضه ۸۵۷۲۹۷
۱-۶

چند دستگاه آپارتمان یك اطاق خوابه‌درنارمك با موکت‌و شوفاژروشن و پارکینك بفروش می رسد تلفن ۷۹۵۷۷۸

آپارتمان فروشی در تهران‌پارس
باوام بانکی و ۱۲۰۰۰۰تومان پیش قسط لوکس با سرویس کامل بطور اقساط طویل‌المدت از یک الی ۵ اطاقه تلفن های ۷۸۲۰۳۰و ۷۸۰۰۶۱
۱-۱۴

آپارتمان فروشی
اپارتمان دو اطاق خوابه‌مابین جردن و پهلوی دارای شوفاژ- کولر - آسانسور - تلفن - پارکینگ و مبله کامل بمبلغ ۸۵۰۰۰۰۰ ریال بیواسطه بفروش میرسد تلفن ۲۲۲۴۱۱

اکازیون
۲ دستگاه آپارتمان ۴ و ۵ اطاقه با سرویس کامل وشوفاژ روشن موکت در شمال میدان شهباد بفروش میرسد۸۵۵۲۷۶ و ۹۷۹۱۶۶

روزولت شمالی
یکدستگاه آپارتمان ۳ اطاق خوابه با تلفن مستقل وشوفاژ بمبلغ ۷۰۰ هزار تومان‌فروشی ۸۳۶۷۶۴

همه نوع آپارتمان خانه
وزمین برای فروش و اجاره موجود است تلفن ۸۳۲۴۴۰
۱-۱

یوسف‌آبادآپارتمان های نوساز ۴ و ۵ و ۶ اطاقه به ارزانترین قیمت‌تلفن ۶۲۲۳۸۰و ۶۲۲۱۸۲

آپارتمان سه اطاق خوابه با سرویس کامل حدود میدان ونک بدون واسطه بفروش میرسد از ساعت۴ الی ۸ تلفن ۶۸۱۷۶۲
آ - ۸۴۳۱

اکازیون
۲ دستگاه‌آپارتمان ۴ و۵اطاقه با سرویس کامل وشوفاژروشن موکت در شمال میدان شهباد بفروش میرسد ۸۵۵۲۷۶

قابل توجه‌آقایان‌پزشکان و مهندسین و صاحبان دفاتر و شرکتها
چند دستگاه آپارتمان بسیار لوکس با تجهیزات مدرن و سرویس های لازم درخیابان ۴۵ متری عباس‌آباد تک تک فروشی تلفن ۸۴۱۵۵۸

در بهترین نقطه تهران
اپارتمان های ۲اطاق خوابه باسرویس کامل و پارکینگ مجزا و انباری آماده فروش میباشد پهلوی مقابل پارک شاهنشاهی کوچه شناسا پلاک ۴۲
۱-۱۰

اول ۴۵ متری سید خندان
۳ دستگاه آپارتمان ۴اطاقه‌با سرویس شوفاژروشن‌و پارکینگ بفروش میرسد ۸۵۶۷۸۷
۱-۱۵

عباس آباد
اپارتمان ۲اطاقه باهال سرویس کامل پارکینگ آسانسور ۴۰۰ هزار تومان فروشی ۸۵۳۸۰۷
۱-۲

توجه
آپارتمان۲ اطاق خوابه‌بمساحت حدود ۱۰۰مترمربع و سرویس کامل آسانسور و فیش تلفن در خیابان پهلوی بالاتر از رادیوسیتی کوی زمرد پلاک ۳۹ بفروش میرسد تلفن ۶۶۰۸۲۶
۱-۳

آپارتمانهای فروشی
چند دستگاه اپارتمان بسیار لوکس دارای سالن و هال بزرگ دو اطاق خواب و یک اطاق بچه شوفاژ- آسانسور- پارکینگ مستقل‌پارکت- گچ بری- سرویس های‌ایرانی و فرنگی مساحت اپارتمان بدون پارکینگ و مشاعات ۱۴۰ متر واقع در روزولت پائین‌تر از ثریا دست راست کوچه اول بنام‌نیکپلاک۲۹ بدون واسطه فروشی لطفا طالبین بمحل مراجعه مشاهده و مذاکره نمایند.

جهت فروش و اجاره
اپارتمان ۳ طبقه هر طبقه ۴ اطاق سرویس شوفاژ کانال کولربر خیابان امیر کبیر(چراغ برق) مقابل ایران پیما تلفن ۲۳۱۲۶۵
۱-۳

آپارتمان ۲ اطاقه سرویس موکت کاغذ دیواری نظام‌آباد چهارراه گلچین۲۱۵۰۰۰تومان ۷۶۶۷۳۵

یك دستگاه آپارتمان ۳ اطاقه با هال وسرویس کامل حیاط پارکینك تلفن مستقل مقطوع۳۵۰ هزارتومان‌تلفن۳۱۰۵۳۴

خیابان پهلوی بالاتر از سینما رادیوسیتی آپارتمان‌فروشی ۱۲۰ متر مربع با شوفاژوآسانسور تلفن ۷۵۵۶۲۰

آپارتمان نوساز ۷ طبقه‌تجارتی تفکیک شده مجهز جهت‌کارگاه و فروشگاه و طبقات اداری در خیابان فردوسی بفروش میرسد تلفن ۳۱۳۷۸۵ بین ساعت ۹ تا ۱۲

خانه‌فروشی

خانه فروشی واقع در قلهک انتهای کوچه تلفن خانه - بن‌بست فروردین - پلاک ۱۶ و ۱۸ - شمالی دو بر دوطبقه- مساحت ۱۶۰مترمربع - زیربنا ۲۶۰ مترمربع با آب و برق، تلفن و کولر مجزا در هرطبقه، ساعت مراجعه بعد از ظهرها تلفن ۲۶۳۷۱۲
آ - ۱۷۷

خانه قدیمی‌قابل سکونت ۵۵۰ متر قیمت ۱۶۵۰۰۰۰ تومان برای بازدیدهرروزه از ساعت ۴تا ۸ بعدازظهر الهیه خیابان فرشته خیابان ژاله شماره ۷۲ یاباتلفن ۲۹۰۲۳۳ تماس‌بگیرید
۱-۲

اکازیون
خانه‌ای نو ساز ویلائی به مساحت ۶۰۰ متربا۲۴۰ مترزیر بنا در گوهر دشت کرج بفروش‌می رسد. لطفا به‌آدرس گوهردشت کوی داریوش لوستر فروشی رنگین کمان مراجعه فرمائید.
۱-۳ آ-۳۶۲۸

خانه‌ای‌دو طبقه واقع درخیابان بهار کوچه مهندسی پلاک۲۰ د رزمینی بمساحت ۹۰ متر بفروش میرسد. تلفن ۷۶۰۱۰۶
آ-۱۷۵

خانه ویلائی
۳ اطاق خوابه ناهار - خوری پذیرائی هال بزرك سرویس کامل تماما موکت و کاغذ دیواری آب و برق‌و تلفن قطعه جنوبی قیمت یك میلیون و دویست‌وپنجاه هزار تومان بیواسطه فروشی تلفن ۷۸۴۷۵۱

خانه ۲ طبقه ۵ اطاق با یک هال ۲ انباری و فیش تلفن قیمت ۲۵۰ هزار تومان از ۸ الی ۴ تلفن ۳۱۱۹۸۱

اکازیون امیرآبادشمالی
یکدستگاه ساختمان ۴ طبقه مهندسی‌سازشامل ۳دستگاه‌آپارتمان‌بسیار لوکس دو اطاق خوابه‌با پارکینك وسیع کفها از سنك موکت و سرامیك تزئینی با آب و برق لوله‌کشی‌گاز ، کولر فیش تلفن و شوفاژ روشن بطور یکجا و یا جداگانه بفروش‌میرسد تلفن ۷۶۳۰۸۹ و ۷۶۳۳۶۲

خانه‌ای اندرونی بیرونی
بمساحت ۴۴۰ متر واقع در خیابان ناصر خسرو کوچه خدابنده‌لو ها. دارای ۱۰اطاق و چندزیر زمین دوبش باپیش تلفن و اب و برق کلنگی قیمت ۷۰۰ هزار تومان تلفن ۲۶۸۲۷۸ از ساعت ۴ بعد از ظهر ببعد.
۱-۵

اکازیون
یك باب منزل بمساحت ۵۰۰متر مستغلاتی‌دارای دو دستگاه ساختمان - یك قسمت دارای ۴ مغازه با آپارتمان ۴ اطاقه و قسمت دیگردو طبقه دارای ۶ اطاق بزرك و سرویس کامل ودو دستگاه کولرو تلفن واقع در چهارراه کمرك امیریه بفروش می‌رسد طالبین از ساعت ۶½تا ۸½ بعدازظهر با تلفن ۵۲۸۲۵۵ تماس حاصل نمایند

عباس‌آباد بالای تخت‌طاووس
خانه نوساز شمالی به مساحت ۱۲۸ متر با ۴ اطاق سرویس کامل حیاط درب ماشین‌وتلفن کولر آب وبرق پرده کرکره کف موکت بمبلغ ۶۲۰ هزار تومان فروشی تلفن ۸۴۴۱۴۹
۱-۴

بعلت مسافرت خانه ویلائی شمالی در آریاشهر ۳۸۲ متر بر خیابان فرعی با تمام وسایل بفروش می‌رسد تلفن ۹۷۶۸۱۷

اوکازیون فروش واقعی
خانه نوساز مستغلاتی ۳ طبقه اول ۴۵ متری سیدخندان‌باتمام‌وسائل مجهز و مدرن که یك طبقه آن‌در اجاره‌خارجی بمبلغ ۱۰۵۰۰ تومان می‌باشد و ۲ طبقه ویك تخلیه به مبلغ ۲ میلیون و دویست هزار تومان مقطوعا بفروش میرسد. تلفن ۳۱۹۲۶۲ - ۸۵۳۲۳۷

منزلی بالاتراز تخت‌جمشید
۱۶۴ متر مساحت در دوطبقه فروشی تلفن ۸۵۲۸۸۱

منزل ویلائی
واقع در بهترین نقطه درتهران پارس بمساحت ۲۵۰ متر با یک اطاق خواب بزرگ و دو اطاق نهارخوری و پذیرائی وهال سرویس کامل ، کولر ، کرکره ، زیرزمین بدون واسطه ماهیانه ۴ هزار تومان اجاره داده میشود : تلفن ۷۵۱۴۶۵

خانه‌ای در خیابان یوسف‌آباد مستغلاتی ۲ طبقه و نیم‌جنوبی ۴۶۰ متر مساحت هرطبقه‌شامل ۴ اطاق خواب پذیرائی هال و سرویس های فرنگی و ایرانی قیمت دو میلیون وهشتصدهزار تومان تلفن ۶۲۱۲۹۰

خانه نوساز ۳ طبقه جنوبی مستغلاتی
دو .طبقه هرطبقه ۳ اطاق با هال سرویس کامل دونبش مساحت ۱۳۹ متر زیربنا ۳۰۰ متر با آب و برق و کولر و زیرزمین بزرگ ۱۰۰ متری و درب ماشین‌رو با فیش تلفن و گاراژ واقع در خیابان‌سیمتری پائین‌تر از لشکر روبری بیمارستان روزبه‌کوچه مهاجری پلاک ۱۰۲ بقیمت ۶۰۰ هزار تومان بفروش میرسد تلفن ۹۵۲۱۱۱

خانه‌بمساحت ۱۳۳ متر سه‌طبقه دارای ۸ اطاق‌و ۲ سرویس کولر تلفن و پرده کرکره شمالی واقع در خیابان‌قلعه‌مرغی بدون واسطه ۴۵۰ هزار تومان ۵۴۲۱۸۷

خانه‌ای بمساحت ۱۲۰ متر، ۵ اطاق ، حمام تلفن تمام کاغذ دیواری وموکت برخیابان بلاواسطه ۳۵۰ هزار تومان مقطوع تلفن ۳۳۷۳۶۰

خانه یك‌طبقه ویلائی
نوساز و مدرن بمساحت ۶۲۸ متر. زیربنا ۳۷۰ متر باآب و برق و تلفن . شوفاژ دایر استخر. چمن‌وگلکاری۲ پاسیو و۲هال با ۵ اطاق خواب ، سالن ناهار خوری . پذیرائی. اشپزخانه۲توالت ودستشوئی یک حمام با توالتهای فرنگی روان ودوش تلفنی ۲ حیاط خلوت. لوستر و پرده کرکره عمودی . کانال سازی کولرو زیر زمین با ۳ اطاق خوابو اشپزخانه و حمام و توالت موبورخانه دوبش واقع در نزدیکی‌بلوار شهرزاد- دروس بقیمت ۲ میلیون و ۷۰۰ هزار تومان بفروش میرسد تلفن ۲۶۸۲۷۸ از ساعت ۴ بعد از ظهر ببعد

مستغلات‌وویلائی‌فروشی
چند دستگاه ساختمان‌مستغلاتی و ویلائی - جردن و زراء پهلوی خارست برای فروش آماده‌است ۱۲۲۹۵۴ ، ۱۲۴۶۱۳ ، ۱۲۲۵۱۱
۱-۲۵ ۱۳۶۲-۱

سلطنت آباد

۳ طبقه مستغلاتی بمساحت ۵۱۲متر.فروشی تلفن ۲۴۰۸۵۰
۱-۱

خانه فروشی بدون واسطه بین حافظ وقوام‌السلطنه‌کوچه ایرج شماره ۳۳ نبش‌اختر۵۲۰ متر باغچه با استخر و اشجار بزرگ گاراژ برای دو ماشین و دو انبار بنای دو طبقه۴۲۵ مترمربع باضافه تراس جمعا ۱۱ اطاق باضافه دو حمام ، آشپزخانه ، ۴ اطاق خواب و برق سه‌فاز ۲۵ آمپر وتلفن ۶۴۳۷۳۵

خانه در تهران‌پارس
شخصی ساز دو طبقه دوبر ۴۲۰ متر ۴۵۰ متر زیر بنا قیمت یک میلیون و هشتصد هزار تومان بفروش می رسد تلفن ۷۸۳۵۷۵
۱-۳

خانه‌ای‌دو طبقه ۱۸۰ متر۲۲۴ متر زیر بنا مستقل هر طبقه ۳ اطاق یک هال باتمام وسایل ۵ سال‌ساخته‌شده سیمتری‌نیروی هوائی خیابان ۷٫۳۹ پلاک ۳۹ بدون واسطه ۶۳۰۰۰۰ تومان تلفن ۳۱۳۴۱۴
۱-۶

خانه ۲ طبقه شمالی خیابان سلطنت آباد بمساحت ۲۰۴متر دارای ۳ اطاق خواب‌پذیرائی ناهار خوری و سرویس کامل تلفن ۲۳۲۰۶۷
۱-۲

خانه‌ای بمساحت ۴۲۱ متر مربع مشتمل بر۸ اطاق و ۵ مغازه واقع در ورامین خیابان روغن‌کشی به فروش میرسد طالبین با تلفن های ۹۲۶۰۰۳ و ۵۴۴۰۸۰ مراجعه نمایند .

خانه‌ای جنوبی پنج اطاق دو سرویس آب ، برق ، تلفن ، کولر ، حمام گازی ، کاغذ دیواری ، پرده‌کرکره، کابینت، بک ، دکور خیابان شهناز ایستگاه کلانتری کوچه‌هاشمی پلاک۳

ساختمان ۳ طبقه شامل ۸ مغازه و ۳۳ اطاق که در اجاره است حوالی میدان سپه وامیرکبیر ۱۴۰۰۰۰۰تومان‌بیواسطه فروشی تلفن ۳۱۴۴۸۹

خیابان سلسبیل‌روبروی‌کرمابه خورشید کوچه افضلی پلاک ۳۲ خانه دو طبقه ۶ اطاق زیرزمین بمساحت ۱۷۰ متر ۳ نبش درب ماشین‌رو ، تلفن ، حمام بیواسطه ۵۶۰هزارتومان از ساعت ۴ تا ۸ بعد ازظهر تلفن ۹۶۵۷۴۶

اکازیون
منزلی ۲۰۰ متری در خیابان وحیدیه فلکه سلیخات دارای ۵ اطاق آب‌و برق ، تلفن‌بقیمت ۴۵۰هزارتومان‌بیواسطه فروشی تلفن ۷۳۳۷۹۸

اکازیون واقعی
خانه‌ای دارای ۷ اطاق در۲ر۲ طبقه بانمای سنگ ، شمالی با ۲ سرویس‌مجزا آب و برق و تلفن کولر و موکت در میدان کندی خیابان گلبار کوچه‌سراج پلاک ۹ بعلت مسافرت بمبلغ ۷۸۰ هزار تومان بیواسطه بفروش میرسد تلفن ۹۳۶۴۷۲
۱-۲

خانه‌ای شمالی بمساحت ۲۰۵ متر و زیربنای بحدود ۱۸۰متر بفروش میرسد صبحها تلفن ۳۲۴۲۲۴۰ صیاوندی

در بهترین نقطه نارمك
منزلی یك طبقه و نیم شمالی بمساحت ۲۹۰ متر زیربنا ۲۲۰ متر با آب و برق و تلفن کولر حمام گازی و زیرزمین- درب ماشین‌رو فروشی تلفن ۷۹۶۱۰۹

فروش فوری
بعلت مسافرت بخارج خانه‌ای یك طبقه‌در خیابان تاج ۷۰۰ هزار تومان تلفن ۹۷۸۸۴۹

با مراجعه به شرکت مجهز ما شمارا فوری در خیابان های جردن پهلوی گاندی ظفرمیر- داماد صاحب آپارتمان ویلا و مستغلات خواهیم کرد تلفن ۶۲۰۱۰۷ و ۶۲۲۰۶۵

اکازیون
خانه‌ای بمساحت ۲۱۳ متر مربع مستغلاتی ۲طبقه و نیم‌شخصی‌ساز باتلفن‌وکولر کاغذدیواری با آب‌کرمکن گازی و ۲ سرویس کامل‌در خیابان تاج نمازی اول به‌قیمت یك میلیون و ۲۰۰ هزار تومان به فروش میرسد تلفن ۳۱۹۵۱۶از ساعت ۸صبح تا ۸شب

ساختمانی مستقل دو طبقه دارای چهار اطاق خواب و سالن پذیرائی و نهارخوری‌با سرویس کامل برق و آب و تلفن موکت و کرکره مساحت ۲۰۰مترزیربنا ۲۷۰مترروزولت بفروش میرسد تلفن ۸۲۵۹۱۶ و ۳۰۲۰۵۷

اکازیون
خانه‌ای بمساحت ۱۵۰ متر۱۸۰ متر زیربنا دو طبقه هرطبقه مستقل‌دونبش با دربماشین‌رو با سرویس کامل‌حوالی‌خواجه نظام‌الملک و سبلان مقطوع ۶۵۰ هزارتومان‌تلفن۸۵۶۶۱۶

اکازیون
خانه‌ای مهندسی ساز دوطبقه مستغلاتی شمالی دونبش ۴۳۵ متر زمین و ۶۱۰ متر بنا هرطبقه دارای سه اطاق‌خواب هال و آشپزخانه بزرگ - حمام - سرویس لوکس‌سالن پذیرائی - گاراژ وپارکینگ - شوفاژ - کولر - تلفن واقع در تهران پارس خیابان ۱۰۹ نبش ۱۱۸ بعلت مسافرت بدون واسطه بفروش میرسد تلفن ۷۸۲۸۸۷

ویلافروشی

رامسر
خیابان کازینو ویلایی فوق‌العاده مجلل نیمه مبله شامل ۶۸۰ متر زمین و ۲۸۵ متر زیربنا با مشخصات فوق‌العاده بفروش میرسد طالبین همه روزه میتوانند از ساعت ۲ الی ۵ بعداز ظهر با تلفن ۳۱۶۹۵۸ تماس حاصل فرمایند.

عباس اباد قیطریه دروس ویلا و مستغلات فروشی ۱٫۵ الی۱۵میلیون تومان ۸۴۹۱۸۴
۱-۲

دماوند پل فراه‌ویلای ۲۰۰۰ متری فروشی تلفن ۲۷۰۸۳۷

ویلائی مهندسی ساز داخل محدوده شهر فریدون کنار با ۲۵۰ متر زیربنا ۳۶۴ مترزمین با دید زیبای مشرف به دریا دارای آب و برق شهری‌بمبلغ ۴ میلیون و پانصد هزار ریال بفروش میرسد طالبین ازساعت ۶ تا ۹ بعد از ظهر با شماره ۹۳۱۹۲۸ تماس بگیرند .

دروس
ویلای۲ طبقه فروشی۸۵۳۸۰۷
۱-۳

ویلای فروشی
بکطبقه ۳ اطاق خواب‌به مساحت۸۰۰ مترمربع‌در خیابان‌فرمانیه‌باسرویس کامل تلفن ۲۸۲۱۰۵ شبها ۲۸۰۳۸۳

ویلای فروشی درچمخاله لنگرود
بمساحت ۱۰ هزار متر با ۶ هزار اصله درخت و ساختمان دارای ۳ اطاق خواب ، هال ، اشپزخانه و حمام باتوالت و ایوان آفتابگیر اطراف ، سقف ایرانیت‌بردریا قیمت ۵۰۰هزار تومان تلفن ۲۶۸۲۷۸ از ساعت ۴بعدازظهر ببعد

دریاکنار
ویلای فروشی ۲ اطاق خوابه تلفن ۲۷۰۸۳۷

صاحبقرانیه
یکدستگاه ویلا شخصی ساز مدرن بمساحت ۱۰۰۰ متر زمین و ۱۰۰۰ متر بنا با کلیه تجهیزات و تاسیسات بقیمت ۵ میلیون تومان‌بفروش میرسدتلفن های ۲۳۴۶۲۸ و ۲۳۶۹۸۹دفتر مهران

اکازیون
ویلای نوساز مدرن‌طرح اسپانیولی دو طبقه ۲۱۵ متر مربع زیر بنا و ۵۹۵ متر زمین دارای سند مالکیت عرصه و اعیان با آب و برق سه‌فاز کابینت -موکت اعلاء- مبله کامل واقع در ۳ کیلومتری شرق نوشهر کوی لیتنگان به فاصله ۵۰ متری جاده به طرف جنگل قیمت ۵۳۵۰۰۰ تومان تلفن ۹۲۴۲۹۳

ویلا در خزرشهر
۲ اطاق‌خوابه مبله با تلفن به علت مسافرت فروشی‌تلفن ۲۳۹۲۱۶

یک ویلای مستغلاتی شخصی ساز ۳ طبقه که هر طبقه۴اطاق خواب مجهز به شوفاژ - کولر- تلفن و استخر میباشد بفروش یااجاره داده میشود املاک شریفی ۶۸۰۱۳۶
۱-۳

ویلای فروشی
ویلائی به مساحت ۵۲۰ متر شمالی واقع در خیابان تابان بین‌خیابان نفت و بزرك راه شاهنشاهی۲طبقه‌دارای سالن ناهارخوری و ۷ اطاق بانضمام سرویس مستخدم با آب و برق و تلفن و شوفاژ و کولر به علت مسافرت بدون واسطه‌به فروش‌میرسد تلفن بعدازظهر ها ۲۲۲۳۶۸

متل قو
ویلای مجهز و مبله خیابان رازقی ۳۲ دریا گوشه ۶ تا ۸ بعد از ظهر تلفن ۹۲۶۹۲۵
آ - ۸۵۹۷

باغ فروشی

اکازیون
باغچه ۱۵۰۰ متری‌در کرج با امکانات عالی بدون واسطه بفروش میرسد تلفن ۸۵۵۲۹۰

باغ فروشی
۶ کیلو متری ساوه‌جنب شهرك صنعتی کورش با آب جاری دائم و چاه نیمه عمیق چهار اینچی بمساحت دو هکتار طالبین با تلفن۷۹۶۰۵۹ آقای دهقانی تماس بگیرند

باغ در میگون
بمساحت۶۵۰متر بر جاده‌اصلی میگون‌شمشك دارای آب لوله کشی و برق و یکباب اطاق و توالت‌طالبین با تلفن ۵۳۰۷۴۹ ازساعت ۱۰ الی ۵ بعد ازظهر تماس بگیرید.
۱-۳

باغی‌بمساحت ۳۰۰۰متر با درخت های میوه ۷ ساله در ناحیه لواسان اطراف سد فرحناز بفروش میرسد تلفن ۲۷۱۲۴۰

باغچه‌ای به مساحت۹۰۰ متر در آبعلی بدون واسطه بفروش میرسد تلفن ۲۸۴۱۷۷

زمین فروشی

زمین فروشنده‌ایم ۹۳۳۹۵۲

زمین صنعتی کارخانه وانبار خریدار و فروشنده‌ایم تلفن ۹۳۹۱۶۴

زمین فروشی
۵۵۰۰ متر جاده ارامگاه جنب بهم ابس از ۱۰ صبح‌الی۵معدار ظهر تلفن ۵۲۶۹۶۰
۱-۱۰ ۵۴۵۱-۱

زمین شمالی دو بر بمساحت ۱۵۰ متر ۸×۱۷ حوالی‌میدان شهناز با آب و برق و جواز ساختمان فروشی‌تلفن۳۵۸۳۳۰
۱-۱

زمین در قطعات ۳۳۰متر باسند و جواز ساختمان آماده برای فروش تلفن ۶۵۸۰۵۴

۹۸۰ متر زمین مرغوب داودیه نفت مستعد برای ۱۶ آپارتمان ۶۳۵۰۴۱
۱-۵

زمین دست‌اول درحومه شهر ییلاقی کرج‌زمین از قطعات ۹۰۰ متری الی ۵۰۰۰ متری ازقرار متری ۴ تومان به‌بالا تلفن های مرکز فروش ۶۶۰۱۰۶ و ۷۵۶۵۰۹

زمین در شرق تهران از قطعات۹۰ متری الی۳۰۰ متری از قرار متری ۴۰ تومان به بالا با سند مالکیت ، آب و برق و اتوبوس شرکت‌واحد تلفن‌های مرکز فروش ۶۶۰۱۰۶و ۷۵۶۵۰۹

۴ قطعه زمین ۳ نبش
شهرری سه راه آرامگاه و جاده قم مقابل پمپ بنزین‌بابعاد ۳۰×۱۲ و ۲۵×۱۲ و ۳۰×۱۱٫۶۵ و ۲۵×۱۱٫۶۵ جمعا به مساحت ۱۲۹۴٫۵ متر بفروش میرسد صبح ها ۸ الی ۱۲ تلفن ۷۵۰۱۱۶ فخاری
۱-۳

یکقطعه زمین مشجر در بهترین منطقه‌مبارک آباد آبعلی‌بمساحت ۳۴۱۰ متر بفروش می رسد ۳۳۹۸۷۵
۱-۳

زمین فروشی سرحدآباد (سیمیندشت کرج)
۲۸۰۰ متر زمین واقع در سرحدآباد (سیمیندشت) کرج با سند مالکیت و قیمت مناسب بدون واسطه‌به فروش میرسد . تلفن ۷۵۷۷۶۰ - ۷۶۴۷۴۶

ملاردویلا ۱۵۰۰ متر موقعیت عالی قیمت مناسب بعداز ۴ تلفن ۸۴۰۵۱۰

فرح شمالی
زمینی بمساحت ۴۱۲ مترمربع واقع در خیابان فرح شمالی خیابان صفیری دونبش‌جنوبی بدون واسطه بفروش میرسد تلفن ۳۰۳۷۰۱

قابل توجه ویلاسازان و معماران ۳ قطعه زمین۱۵×۴۰ با جواز ساختمان و حواله آجر و سیمان محصور از سنگ سبز و آجر سفل در شرق عظیمیه کرج شمال ۱۲ متری بعلت‌مسافرت متری۵۰۰ تومان بفروش میرسد تلفن ۹۷۴۲۶۱ از ۴ ببعد

قزوین
بر میدان ولیعهد جبهه شمالی در بهترین نقطه دوبر ۲۷ متر بر فلکه به مساحت ۱۷۶۰ متر قابل تفکیك به صورت مستغلاتی صد درصد زیربنا به‌فروش میرسد تلفن ۷۶۴۷۴۶ - ۷۵۷۷۶۰

اکازیون
۱۴۰۰ متر زمین بایک باب ساختمان بر خیابان ۱۲ متری امانیه - بین پهلوی و جردن نزدیک بزرگ راه شاهنشاهی با پروانه ساختمان متری سی وپنجهزار ریال و سه دانگ مفروض از قریه‌ای در ۴۰کیلو متری کرج‌با قنات و آب کافی برای کشاورزی صنعتی و دامداری‌و آجر پزی بی‌واسطه سی میلیون‌ریال تلفن ۲۹۰۲۸۲ از ساعت ۱۶تا۲۰
آ-۸۴۰۵

زمین فروشی شمال شهر ۸۳۸۸۳۳

سرقفلی

صبای شمالی
مغازه دودهنه فروشی تلفن ۸۲۷۵۷۲

در سید خندان
دادی مغازه واگذار میشود تلفن ۲۳۶۲۶۲
۱-۱

یکباب مغازه ۵ دهنه نبشی با زیرزمین تمام‌مساحت دربهترین نقطه امیرآباد شمالی با تلفن‌و کولر آب و برق و جوازکسب باسرقفلی مناسب واگذارمیشود ۶۳۳۱۸۶

اکازیون
یکباب مغازه با جواز آبجو فروشی حوالی تهران‌نوبافروش فوق‌العاده بعلت مسافرت‌بفروش میرسد تلفن۳۳۸۲۵۸و۳۴۲۸۰۲

یک مغازه واقع در خیابان ایرانشهر جنوبی با تلفن‌شوفاژ و جواز جهت هرنوع کار واگذار میشود تلفن ۸۲۶۶۲۰

مغازه ۴ درب ۲ نبش
درموقعیتی عالی‌برای‌فروشگاه و بانک فروشی تلفن ۷۶۲۰۹۴

یکباب مغازه ۲ دهنه
بمساحت ۷۰ متر با آب و برق و تلفن واگذار میشود، آدرس: خیابان شادمهر تلفن ۹۷۹۸۱۰

کارخانه‌ای بمساحت۲۰۰۰ متر مربع ۶۰۰مترزیربنا چاه نیمه- عمیق ۱۰۰ آمپر برق جاده قدیم کرج منطقه صنعتی‌بفروش میرسد تلفن ۹۶۰۷۳۴ ازساعت ۶ تا ۸

شرکت شیمیائی با سابقه ۷سال که دارای نماینده‌انحصاری چندین شرکت اروپائی می‌باشد واگذار می‌شود تلفن ۸۵۷۸۶۷

مغازه‌ای با ملك‌سرقفلی و موقعیت عالی بفروش میرسدتلفن ۳۴۴۵۱۸ و ۳۴۶۲۳۱

یکباب مغازه فلزتراشی واقع‌در خیابان سیمتری نظامی مقابل کوچه مظهری جنب‌بانک صادرات بمساحت۱۵۰ مترمربع بفروش میرسد تلفن ۵۲۴۱۹۲
۱-۷

بین‌فرانسه‌وشاه هفت مغازه و زیر زمین بزرك به فروش میرسد تلفن ۷۵۲۸۸۱

یک داروخانه معتبر با سابقه و موقعیت عالی در بهترین نقطه بفروش میرسد تلفن ۳۱۶۴۵۰
آ - ۳۸۱۸

مغازه بزرگدو دهنه ۲۰۰ متر مقابل سینما شهر فرنگ کاشی ۴۴۰ واگذار میشود.
آ-۸۴۱۱ ۱-۲

قابل توجه
بانکها- شرکتها - نمایشگاه های اتومبیل ، مابین فلکه باغ شاه و پاسور دو باب مغازه متصل بهم باآب و برق سه‌فاز وسرویس در حدود ۱۴۰متر سرقفلی و ملک فروشی تلفن ۵۳۸۸۸۴ و ۵۲۷۵۶۰
۱-۵

یکباب مغازه دو دهنه با تلفن کولر آب وجواز لوازم یدکی واگذار میشود تلفن ۸۴۷۷۲۷ و ۸۴۰۲۹۸

گاراژ ۱۵۰۰ متری مناسب برای هرنوع شغل تخلیه دوبر در خیابانهای۱۴ و ۲۰ متری با برق سه‌فاز و فیش تلفن دارای ۱۹ مغازه بفروش میرسد از ساعت ۸ تا ۱۱ شب با تلفن ۲۷۹۷۷۷ نریمانی

مینی سوپر با فروش خوب با آب و برق و تلفن‌دربهترین نقطه صاحبقرانیه اول خیابان سلطنت‌آباد بفروش میرسدتلفن ۲۷۴۵۸۹
آ-۳۸۰۷

یك مغازه تراشکاری بر خیابان قزوین به فروش میرسد تلفن ۵۴۸۸۰۲

فروش آرایشگاه مردانه شاهرضا جنب سینما دیانا با پروانه ولوازم تلفن ۹۶۱۳۴۶

اجاره‌داده‌میشود

اجاره درسلطنت‌آباد
یک طبقه مجهز تلفن های ۲۳۷۳۵۰ و ۷۵۹۴۳۰
۱-۳ ۳۷۷۴-۱

ما خانه شما را درشمال‌تهران زودتر بخارجیان‌اجاره میدهیم تلفنهای ۶۲۲۰۶۵ و ۶۲۰۱۰۷

آپارتمان ۲ اطاق خوابه با تمام وسایل پنجهزار تومان بل‌رومی کوچه آرزو تلفن ۲۷۷۳۸۴

آپارتمان
درکالیفرنیا
جهت سرمایه‌گذاری تعدادی آپارتمان یکجا در ساحل اقیانوس آرام بفروش میرسد درصورت درخواست مدیریت جهت بهره‌برداری و اجاره بعهده گرفته میشود تلفن ۸۵۹۷۱۶ (۸صبح‌الی ۴ بعدازظهر)

آپارتمان‌ویلا مستغلات
از ۲ تاه اطاق خوابه جهت سکونت موجود ۶۲۳۷۴۶ و ۶۲۷۳۹۴ و ۶۲۴۷۳۱
۱-۲۰

دو دستگاه آپارتمان مجزا که یکی باحیاط واقع در تهران‌پارس به خارجیان اجاره داده می شود تلفن ۷۸۴۸۳۹

ساختمان در سلطنت‌آباد
طبقه دوم دارای ۷ اطاق با سرویس کامل شوفاژ وتلفن اجاره داده می شود تلفن ۸۴۳۲۳۷

اجاره
آپارتمان - خانه مستغلات
برای سکونت و محل کار در شمال شهر خیابان وزراء ساختمان ۱۳۸ دریچه تلفن ۶۲۳۵۱۱ و ۶۲۲۹۵۴ و ۶۲۴۶۱۳
آ-۲۷۶۹۲

زیر زمین اجاره در سید خندان
۲۰۰متر زیر زمین برای انباری اجاره داده میشود ۲۳۶۲۶۲
۱-۱۵ آ-۴۷۹۳

اجاره جهت محل کار
از ۴اطاق تا۱۲۰ اطاق بهترین منطقه تجاری ۶۲۳۷۴۶ و ۶۲۷۳۹۴ و ۶۲۴۷۳۱

ساختمان نوساز در عباس‌آباد
هرطبقه ۵اطاق باپارکینگ و شوفاژ باتلفن برای محل کار اجاره داده می شود تلفن ۸۴۳۲۳۷
۱-۱۲

بین‌فرانسه‌وشاه ساختمان‌مجهز به شرکتهای‌خارجی اجاره داده‌میشود تلفن ۷۵۲۸۸۱

اجاره محل کار
یکدستگاه آپارتمان ۲ اطاقه با شوفاژ،کولر، موکت دربهترین نقطه

نیازمندیهای اطلاعات

برای دادن آگهی تلفنی باشماره‌های ذیل تماس حاصل فرمائید

تلفنهای: ۳۱۱۲۳۰-۳۱۱۲۲۹

خانه‌های کلنگی وزمینهای ساختمانی

شمال‌شهر راخریداریم دفتر جمشید ۹۲۸۰۸۲

شمال‌شهر

یکدستگاه‌ویلاخریداریم ۸۵۳۸۰۷ ۱-۳

اهواز

زمین های اهواز-آبادان خرمشهرفوری‌خریداریم ۶۶۸۴۸۷ و ۶۶۹۸۸۶

خانه کلنگی خریداریم ۶۶۷۷۰۱

زمین خریداریم۹۲۲۷۳۹

زمین ساختمانی شما را فوری نقدا خریداریم ۸۵۵۹۵۸

خریدار زمین افسریه ۳۴۱۳۵۹ ۱-۱۲ ۸۲۵-۱

زمینهای تهرانپارس خریداریم ۷۹۳۰۲۰

شمال شهر خانه‌و زمین خریداریم ۸۹۵۳۳۶

زمینهای اهوازخریداری میشود تلفن ۸۹۴۹۱۳

زمینهای‌اهواز

خریداریم‌تلفن۷۹۴۴۱۸

اهواز

زمین‌های اهواز را خریداریم‌تلفن ۳۱۱۷۰۶

خریدار اراضی شمیران دره قشلاق زعفرانیه ولنجک تلفن ۶۸۵۵۳۳

آپارتمان شماراخریداریم تلفن ۶۸۷۶۸۴

بنگاههای معاملات املاک

مرکز خرید و فروش اراضی مهر شهر، گلشهر و کوی‌ولیعهد و گوهردشت ۶۴۲۶۸۲

اراضی صنعتی جاده‌های کرج‌خریداروفروشنده‌ایم ۹۵۹۷۵۵

زمین صنعتی - کارخانه فروشنده‌ایم ۹۳۹۱۶۴

بورس‌اراضی گوهردشت مهرشهر فردیس وملارد ۹۲۲۷۳۹

زمین های منطقه صنعتی‌تهران پارس خریدار و فروشنده‌ایم تلفن ۷۸۱۴۳۴

دفتر پارس مرکزمعاملات املاک‌شهر و شمیرانات ۸۴۱۵۵۸

محل فروش اراضی گوهردشت نقدو اقساط ۹۲۰۰۰۷

بورس املاک شمیران

دفتربرانی۲۷۲۵۷۵و ۲۷۷۸۷۵

خریدار و فروشنده اراضی صنعتی و انبار وکارخانه‌تلفن ۹۷۹۱۹۵

خریدار و فروشنده خانه‌و زمین درتهران پارس‌تلفن ۷۸۱۳۷۳

توجه

خرید و فروش اراضی مهرشهر تلفن ۸۲۴۰۷۳

معاملات پول

پول

در مقابل **چک** کارمندی و در مقابل سند **اتومبیل تلفن** و مازاد سند **ملک**

چنانچه در رهن یا گرو باشد در اسرع وقت فورا پرداخت مینمائیم تلفن

۶۶۰۴۰۰
۶۶۹۷۰۰

شاهرضا مقابل سینما دیانا شماره ۱۶۲ طبقه سوم شرکت اروورا

پول فوری با سود بانکی مقابل خانه، مستغلات ۹۲۸۴۶۵

پول شرطی در مقابل چك کارمندی اتومبیل و ملك فرش تلفن ۸۳۹۷۴۰

وام بهر طریق تلفن۹۳۱۷۳۱-۹۳۱۷۲۱

خانه پول- فرح شمالی مرکز معاملات پول تهران ۸۴۸۳۸۸

درمقابل ملك وام فوری با بهره ارزان ۸۳۳۷۷۵

پول

درمقابل چك تجاری و کارمندی

۶۶۳۳۳۱

وام‌ارزان درمقابل ملك،فرش ۶۵۶۰۰۰

پول‌شرطی‌موجود تلفن ۶۸۴۵۲۵

پول شما را در مقابل وثیقه ارزنده خواهانیم رستگار تلفن ۹۲۷۳۰۰

پول در مقابل سند اتومبیل تلفن **ملك** وچك کارمندی از همه‌جا ارزانتر

۷۵۶۴۲۴
۷۵۶۴۲۵
۷۵۷۵۳۵
۷۵۷۲۹۴
۷۶۷۷۵۵

آدرس جاده قدیم شمیران مقابل سینما مولن‌روژجنب شهناز یک ساختمان ۳۱۲ طبقه اول پلاك ۵ شرکت ویکتوریا

مورد نیاز پول درمقابل مبیع ارزنده نیازمندیم تلفن ۸۳۹۷۴۰

پول شرطی مقابل خانه مستغلات فوری نیازمندیم ۹۲۰۸۲۹

بپول‌راکد شما با بهره عالی نیازمندیم ۶۵۶۰۰۰

پول راکد شما را با انتقال مبیع هزاری ۵۰ تومان سود میدهیم ۷۵۶۴۲۴ و ۷۵۷۵۳۵

بپول راکد شما هزاری ۵۰ تومان سود میدهیم ۷۶۳۸۴۰

پول شرطی در مقابل خانه ارزنده مورد نیاز است ۷۵۷۵۳۵ و ۷۵۶۴۲۴

معاملات تلفن

به نفع شماست قبل از خرید و فروش تلفن با ۸۵۳۰۳۱ تماس بگیرید

خرید نصب ۶۶۹۱۶۱

خرید و فروش تلفن ۶۶۲۶۶۲

خرید و فروش تلفن ۲۳۴۸۸۸

خرید و فروش هر نوع تلفن - تلکن ۵۳۷۶۷۹

خرید و فروش تلفن ۶۴۱۰۵۰

خریدو فروش تلفن ۸۴۶۵۶۵

خرید و فروش تلفن ۶۴۷۶۱۲

خریدوفروش‌هرنوع‌تلفن تلفن ۵۳۰۰۰۰

خرید و فروش تلفن ۶۶۹۱۶۶

خرید و فروش تلفن ۶۶۷۸۵۰

خرید تلفن

خرید تلفن ۵۳۳۰۳۰

خرید تلفن ۳۰۳۰۴۶

شماره تلفن ۵۵ فوری خریداریم‌تلفن۵۵۰۶۸۱

خریدار تلفن ۶۶۵۴۶۶

فروش تلفن

فروشنده‌تلفن ۶۶۵۴۶۶

فروش تلفن ۵۲۳۰۳۰

تلفن ۶۲ فروشی ۹۲۴۰۸۷

قبوض

خریداوراق قرضه‌دولتی و قبوض مرحله سوم و قبوض شهرداری ۶۴۵۹۵۷

اوراق قرضه دولتی و مرحله سوم خریداریم ۸۹۷۱۰۸ نیلچی

خریداثاثیه

فرش ایران نوین خریدارقالی و قالیچه و تعویض فرشهای‌نو باکهنه تلفن ۶۵۳۱۹۵

یخچال نفتی و فرش خریداریم تلفن۹۲۹۶۲۳

فروش‌دست دوم

لباس‌های زنانه‌ودخترانه خارجی دوخت ایتالیا برای فروش آماده‌است ۶۵۷۶۷۵

فرش‌شاهین

فروش انواع فرش‌های دستی وماشینی‌باقساط. ۱۲ ماهه - آدرس: امیریه چهارراه معز - السلطان اول حاج عبدالصمد تلفن۵۶۰۹۲۷ ۵۲۳۶۴۵

بعلت مسافرت اثاثیه منزل: فرش قدیم کرمان، مبلمان خارجی با تعدادی کمد، لوازم برقی، ظروف و مجسمه های کریستال چینی، تابلوی اثاثی از رویال آکادمی انگلستان بفروش میرسد تلفن ۹۶۰۷۴۱ از ساعت ۵ تا ۸ بعد ازظهر.

اکازیون

اثاث کامل منزل ساخت آلمان لباسهای دوخت آلمان بعلت مهاجرت بفروش میرسد نشانی کرج: گلشهر ویلا نبش‌سعدی و رودکی کاشی ۱۰۷ دکتر امیرپور

شیکترین لباسهای روز ایتالیابفروش میرسد خیابان پهلوی بالاتراز ظفرخیابان بابك پلاك۳ تافرنر تلفن ۲۲۳۸۱۲

جنب‌مهرشهر کرج زمین‌شهرسازی‌شده

بقطعات ۱۰۰۰ الی ۱۵۰۰ متری نقد واقساط با آب وبرق بفروش میرسد. تلفن ۶۶۹۵۵۱

ویلای فروشی

مقابل پیست آبعلی مساحت ۴۵۰ متر مربع ۱۰۵ متر زیربنا دارای یك اطاق خواب، سالن بزرك، هال، آشپزخانه، توالت ایرانی و فرنگی، حمام گرم، آب لوله‌کشی، برق مقطوع ۱۸۰ هزار تومان به تلفن های ۲۹۳۶۴۴ و ۲۳۱۱۹۴ و ۲۳۳۱۱۲ مراجعه فرمائید.

ویلا فروشی

۴ کیلو متری نوشهر به محمود آباد مقابل تیر سیمانی ۸۲ ویلای دوطبقه‌بمساحت ۴۷۵۰ مترمربع‌با۴۶۰ مترزیربنا دکور شده با ۴ اطاق خواب و ۳ دستگاه حمام باسالن و نهار خوری و اطاق راننده باشوفاژ و مرکبات ۱۲ ساله برق ۲۵ آمپر و آب بمبلغ دو میلیون تومان بفروش میرسد.

تلفن ۲۸۱۳۶۶ و ۲۸۵۳۷۷

ویلا در شمال

ویلائی بین نوشهر و مثل صحرا مقابل تیر چراغ برق۸۲ بمساحت ۳ هزار متر و ساختمان نوساز دارای ۴اطاق خواب ۲ حمام مجهز مهمان و ناهار خوری سالن و آشپزخانه مجهز باآب وبرق

تلفن ۲۸۵۳۷۷ و ۲۸۱۳۶۶

فروش ساختمان

فرصت استثنائی برای موسسات دولتی، شرکتها و پزشکان محترم یکدستگاه ساختمان شمالی واقع‌در تخت‌طاوس بمساحت ۴۲۰ متر زمین و ۱۲۰۰ متر ساختمان با پارکینك در ۶ طبقه با تهویه مطبوع و آسانسور یکجا بدون واسطه بفروش میرسد تلفن ۸۲۱۹۴۶و۸۳۶۲۶۱

شهرك ویلاشهر

ویلاهای مجهز و ارزان قیمت باسند مالکیت درکیلومتر ۳۵ چالوس به محمودآباد به فروش میرسد، برای کسب اطلاعات بیشتر درچالوس به تلفن ۲۱۱۷ یا بدفتر فروش در ویلاشهر مراجعه فرمائید.

متخصص الکترونیك با تحصیلات درامریکا و یا انگلستان برای دپارتمان سرویس بطور تمام وقت مورد نیازاست تلفن ۸۹۱۰۴۱

شرکت ملی نفت ایران

استخدام روانپزشك

شرکت ملی نفت‌ایران جهت‌خدمت دربهداری و بهداشت مناطق نفتخیز خوزستان به یکنفر روانپزشك با شرایط زیر نیازمند است:

۱-ملیت ایرانی
۲- شاغل نبودن در سازمان های دولتی و موسسات وابسته به آن
۳- دارا بودن‌درجه دکترادر رشته روانپزشکی
۴- داشتن حداقل دو سال تجربه
۵- دارا بودن کارت پایان خدمت وظیفه عمومی یامعافیت دائم.
۶- آشنائی بزبان انگلیسی
۷- حداکثر سن ۴۰ سال

متقاضیان واجد شرایط میتوانند همراه بافتوکپی مدارك مربوطه و شناسنامه و چهار قطعه عکس ظرف مدت دو هفته از تاریخ انتشار این آگهی‌از ساعت ۸ تا۱۲ صبح روز های شنبه تا چهارشنبه به استثناء روزهای تعطیل به اداره استخدام شرکت ملی نفت ایران‌واقع در تهران - خیابان کاخ شمالی - شماره ۷۶ مراجعه فرمایند.

الف ۱۱۸۵۳

آگهی استخدام

شرکت صنایع هواپیمائی ایران

افراد ذیل را به همکاری دعوت مینماید.

ردیف	عنوان شغلی	تحصیلات	سابقه‌کار	سایر شرایط
۱-	مهندس مکانیک	لیسانس	۳ سال در فعالیت‌های تاسیساتی	تسلط کافی بزبان انگلیسی
۲-	حسابدار	لیسانس	۳ سال تجربه در حسابداری بازرگانی	آشنائی بزبان انگلیسی
۳-	کمک حسابدار	دیپلم متوسطه	۳ سال تجربه در کارهای حسابداری بازرگانی	آشنائی بزبان انگلیسی
۴-	برنامه نویس (cobol)	حداقل دیپلم متوسطه	۳ سال	آشنائی بزبان انگلیسی
۵-	راننده	ششم ابتدائی	۵ سال	تصدیق ۲ همگانی
۶-	مکانیک تلفن وتلکس	دیپلم فنی	۵ سال	تلکس و تلفن تجربه کافی به امورمربوطه
۷-	مکانیک تهویه و حرارت مرکزی	دیپلم فنی	۵ سال	
۸-	انباردار	دیپلم متوسطه	۳ سال	تجربه کافی بکلیه امور انبارداری و آشنابزبان انگلیسی

از واجدین‌شرائط‌دعوت میشود به کارگزینی شرکت واقع درخیابان پهلوی، جنوب پارک‌ساعی شماره ۱٫۵۲۳ مراجعه نمایند

alborz legrand

شرکت صنایع‌الکتریکی البرز

لگراند - البرز

باحقوق ومزایای مکفی و برنامه‌های رفاهی تعدادی فروشنده مرد با شرایط زیر به همکاری دعوت می‌نماید.

۱ - دارا بودن حداقل سوم متوسطه یا بیشتر کسانیکه سابقه فروشندگی داشته باشند حق تقدم دارند.
۲ - حداقل سن ۲۲سال
۳ - دارای گواهی پایان خدمت و یا معافیت دائم.

واجدین شرایط همه روزه غیر از تعطیل از ۸صبح‌الی۴ بعد از ظهر به آدرس عباس‌آباد خیابان دریای‌نورشماره۱۹ مراجعه نمایند.

WANTED FEMALE LATIN TYPIST HIGH SCHOOL DIPLOMA NECESSARY, TEL. 392507.

یکی از شرکتهای‌وابسته‌به گروه صنعتی بهشهر افرادواجدشرایط زیرراجهت‌کاردریکی‌ازکارخانجات اطراف تهران با حقوق و مزایای مکفی استخدام مینماید.

۱- جوشکار
۲- حروفچین
۳- اپراتورچاپ مسطح با ۴سال سابقه‌کار
۴- موتور پیچ درجه یك با ۵ سال تجربه
۵- گلگیرساز
۶- مکانیك
۷- نگهبان
۸- نامه‌رسان
۹- کارگر ساده زن و مرد

واجدین شرایط‌میتوانند به اداره استخدامی گروه واقع در سه‌راه آذرین ساختمان‌بانك‌پارس طبقه سوم مراجعه نمایند.

مهندسین‌مشاور متسا

چندین نفر مترور باسابقه در کار های ساختمانی را باحقوق مناسب بهمکاری دعوت مینماید.

تلفن ۸۲۸۷۱۱ - صندوق پستی ۱۲۸۶-۱۲

اطلاعیه

کفش اطمینان

شرکت تولیدی کفش اطمینان نشانی و تلفن های جدید خود را به اطلاع علاقمندان میرساند.

نشانی: خیابان پارك (وزرا) خیابان ۱۷ شماره ۲۵

تلفنهای۶۲۹۰۵۲ و ۶۲۹۷۲۶ و ۶۲۸۹۲۵ و۶۲۷۲۶۶ و۶۲۷۲۷۵

استخدام

راننده سایدبوم - راننده جرثقیل

یك شرکت معتبر ماشین‌آلات احتیاج به تعدادی راننده جرثقیل و سایدبوم دارد متقاضیان با تلفنهای ۹۷۱۰۹۸ و ۹۷۷۹۲۳ تماس بگیرند.

استخدام

بیك راننده لیفت‌تراك با دوسال سابقه کار نیازمندیم

حقوق روزانه در حدود ۵۰۰ ریال لطفا با تلفن ۷۸-۲۲۷۰۷۲ داخلی ۲۱۲ تماس حاصل نمائید

استخدام راننده

شرکت رنگسازی هاویلوکس تعدادی راننده با گواهینامه پایه دوم شخصی یا دو همگانی(که حداقل سه‌سال ازتاریخ صدور گواهینامه‌گذشته باشد) با در دست داشتن برك پایان خدمت یا معافی دائم غیرپزشکی استخدام مینماید

متقاضیان میتوانند همه‌روزه باستثنای روز های تعطیل به کارگزینی شرکت‌واقع درکیلومتر ۱۵ جاده مخصوص کرج ایستگاه کیم، شرکت رنگسازی هاویلوکس مراجعه نمایند.

مهندسین آرشیتکت ومحاسب

آماده تهیه نقشه های ساختمانی تلفن ۶۶۱۳۹۰

سینما قصر طلائی

بمساحت ۱۱۰۰ متر مربع متناسب برای هر نوع مشاغل بفروش میرسد تلفن ۷۵۳۳۸۷

یک‌شخص خارجی عرضه‌میکند

۱- مجموعه کامل اتاق خواب آلمانی
۲- یك‌بار باتمام وسایل
۳- دو دستگاه فیلم‌برداری و یك دستگاه دوربین. متقاضیان می‌توانند ازساعت۵ بعدازظهر به‌بعد با تلفن ۸۴۶۵۱۸ تماس حاصل نمایند.

قواله و وکالت‌نامه

یك‌قطعه باغچه محصور در قریه وردآوردغرب تهران جاده قدیم‌کرج بنام علی‌اصغر تشرفی می باشد هرنوع معامله روی این سند و این باغچه بدون حضور اینجانب با شناسنامه خودم در محضر انجام شود بی‌اعتبار و باطل است

علی‌اکبر تشرفی

خانه‌شمارا بخارجیان اجاره‌میدهیم

مؤسسه نیازمندیهای خارجیان خانه بخارجیان اجاره میدهد ۸۳۰۰۸۱-۸۳۰۰۸۲ ۸۲۱۸۱۱-۸۲۱۷۲۳ ۳۶۱ تخت جمشید مقابل سفارت آمریکا

مؤسسه امپایر ۲۳۷۵۰۰ خانه بخارجیان اجاره میدهیم ۲۳۸۹۵۵-۲۳۲۲۲۲

سازمان مسکن پارس مرکز ۸۵۳۸۵۳ ۸۴۸۴۲۴ اجاره ۸۵۷۵۸۵ بخارجیان

شرکت هماهنگی خدمات

شخصا یا توسط اتاس مورد نظر مشخصات‌دفاترکار و محل های سکونی‌را شخصرا برای اجاره بخارجیان دایره منازل این شرکت اعلام فرمائید ۶۲۲۴۷۰ و ۶۲۲۴۳۰

مؤسسه امور بخارجیان مرکزاجاره تخت جمشید نبش بوعلی ۷۵۱۷۸۲-۷۵۲۳۵۸

موسسه ظفر ZAFAR اجاره فوری خانه بخارجیان اجاره میدهیم. تلفنهای ۲۲۷۷۴۶ ۲۲۸۵۸۹

۲۴ ساعته اجاره بخارجیان فوری با امتیاز ۸۵۶۱۷۴-۸۴۶۱۶۴ شب ۲۲۳۶۷۲

موسسه ایفل اجاره به خارجیان ۸۵۹۹۶۰

آژانس سی-اندار اجاره بخارجیان ۸۴۹۶۲۵

بخارجیان وزیری ۸۴۶۱۶۳ ۸۵۶۱۷۴

آژانس بین‌الملل ۸۳۰۸۴۱ - ۸۳۰۸۴۲ اجاره هر نوع مستغلات مبله و غیر مبله به خارجیان

کابوی خارجیان

سریع ویلا - آپارتمان خارجیان خانه میدهد تلفن ۲۲۷۶۳۸-۹

مؤسسه پلات‌فرم

سریعترین مرکزاجاره به خارجیان با سال ها تجربه خانه شما را به خارجیان اجاره میدهد تلفن ۲۲۷۶۳۵

دفتر هیلتون مرکزاجاره بخارجیان بالای میدان بانك شمیرانات ۲۹۴۴۱۹-۲۹۱۱۱۰

۸۲۴۹۵۳ سازمان نیازمندیهای خارجیان خانه‌شمارابه‌خارجیان اجاره میدهد ۸۲۷۹۰۱-۸۳۸۱۰۶

پیشتاز پیشتاز اجاره به‌خارجیان ۳۱۷۷۴۲-۳۹۱۰۵۵

آژانس پرس پولیس اجاره بخارجیها ۸۹۲۵۲۰-۸۹۷۵۴۱

اجاره بخارجی و ایرانی در شمال شهر **سیمون** تلفن ۸۴۹۴۶۹ و ۸۵۸۵۹۸

نیازمندیهای اطلاعات

برای دادن آگهی تلفنی باشماره‌های ذیل تماس حاصل فرمائید

تلفنهای: ۳۰۳۷۰۲-۳۱۱۲۱۹-۳۱۱۲۲۵-۳۱۱۲۲۴

استخدام

یکنفر آرایشگر دوشیزه یا بانو نیازمندیم ۷۹۷۰۱۲ و ۲۲۷۳۵۰ و ۷۶۰۸۶۳
۱-۳ آ-۳۷۷۵

چند نفر مباشر آسفالت با حقوق مکفی استخدام میشوند داوطلبان از ساعت ۹ الی ۱۲ و از ساعت ۱۷ الی ۱۹ غیراز ایام تعطیل به آدرس خیابان وصال شیرازی کوچه آزین پلاک ۱۹ به دفتر شرکت بتا مراجعه فرمایند

خانم یا آقا

چند نفر کارمند خانم و آقا که از حافظه نسبتا خوبی برخوردار باشند استخدام میشوند لطفا از ساعت ٤ تا ۸ بعدازظهر به عباس‌آباد چهارراه فرح پلاك ۱۰۵ هارود مراجعه فرمایند

دبیر زن برای تدریس انگلیسی مورد نیازاست ۸۳۳۳۱۹

ویزیتور

بچندنفرویزیتور کارهای تاسیساتی بامزایای خوب
نیازمندیم طالبین با تلفن های ۶۲۳۷۹۲ و ۶۲۵۴۸۱ تماس گیرند

کمک حسابدار

یك نفر کمك حسابدار باسابقه و ضامن معتبر نیازمندیم تلفن : ۸۳۹۷۹۳ - ۸۳۵۰۴۶

دوشیزه یا بانو تلفنچی نیازمندیم تلفن ۳۰۵۲۰۰

۲ نفر فروشنده زن و ۲ نفر بازاریاب مردجهت عرضه یك کالای جدید نیازمندیم تلفن ۸۳۵۱۷۷

به تعدادی مستخدم‌زن جهت امور نظافت‌درمهد کودك نیازمندیم تلفن ۷۵۲۹۱۸

فروشنده وصندوقدار

تالار بزرك پارچه
بچند نفر فروشنده و صندوقداربا حقوق‌مکفی نیازمند میباشد طالبین به تالار بزرك پارچه چهارراه شاه ساختمان رویال مراجعه فرمایند

دو نفر جوان با سواد
با تحصیلات در حدود سیکل و گواهینامه موتورسیکلت کار کرده و مجرب استخدام‌میشوند از ۹ صبح تا ٤ بعد از ظهر به امیرآباد جنوبی خیابان رهنما شماره ۵ شرکت راهنما مراجعه شود .

به چند نفر کارگر آشپزخانه تمام وقت برای ٦ روز کار در هفته با مزایای زیر نیازمندیم: حقوق کافی - ۲ وعده غذا - محل خواب و صبحانه با تلفن ۲۷۸٦۷۳ تماس بگیرید.
آ - ۱٦۳۷۷

شرکت زیگزاك ایران
به چند نفر بازاریاب خانم و آقا نیازمند است کوچه برلن- ساختمان علاءالدین طبقه دوم

کارخانه پارس استاندارد به ۲ نفر پرسکار و ۵ نفرکارگرساده نیازمند است متقاضیان به آدرس جاده دماوند بعد از تهرانپارس اول ٤۵ متری‌فرسیو پارس استاندارد مراجعه ویابا تلفن ۷۸۲۸۵٦ تماس حاصل نمایند .

نامه رسان

برای تمام وقت مورد نیازاست تلفن۷٦۵٦۵۸

بچند نفر سیم کش نیازمندیم‌تلفن ۳۰۵٤۱٦
۱-۵

بچند نفر تعمیرکار لباسشوئی تمام وقت یانیمه وقت فورا مورد نیاز است تلفن ۳۰۵٤۱٦
۱-۵

بانوی باسواد
آقائی سالخورده و تنهابرای اداره امور خانه خود یك بانوی باسوادو باسلیقه بطور شبانه روزی باتحمل کلیه مخارج و هفته‌ای دو روز مرخصی‌و حقوق مکفی‌نیازمند است. وجود یك کودك اشکالی ندارد بتلفن ۲۸۱۰۱۸ مراجعه شود.
۱-۳

تعدادی راننده پایه یک جهت تریلی نیازمندیم با تلفن های ۹۳٤۵۵۳ و ۹۳٤۵۵٤
حقیقی

اپراتور تلکس

بهمکاری دعوت میشود
تلفن ٦۲٦۳۵۵ازساعت۱٦تا۱۹

استخدام آبدارچی
بیکنفر آبدارچی مرد با ضامن و حقوق مکفی برای تمام‌وقت مورد نیاز است .
شاه عباس کوچه دهم شماره ۸ مراجعه شود

فروشنده ماشین های ابزار مسلط به زبان انگلیسی نیازمندیم .

تلفن : ۹۲۲۸۳۷ ۹۳٦۵۵۷

شرکت تکنووی

«به چند نفر راننده اتومبیل سواری برای خدمت در تهران که دارای سابقه کار کافی باشند با حقوق مکفی نیازمنداست (رانندگان بازنشسته دولت یا ارتش که داوطلب‌باشند حق‌تقدم) خواهندداشت داوطلبین با تلفن های ۱۹الی ۸۳۸۰۱۰-داخلی ٦۷ تماس حاصل فرمایند»

بیك نفر تکنیسین با۳سال سابقه کار جهت کار ساختمانی برای شهرستان های خمین - آشتیان - محلات ساوه نیازمندیم.

تلفن ۸۳٤۲۰٤ و ۸۳۲۸۲۲

یك‌نفر لیسانسیه علوم و یك نفر لیسانسیه علوم اداری جهت کار در تهران ودریك شرکت ساختمانی مورد نیاز است .

متقاضیان با راهنمای شماره ۵۲۰ روزنامه اطلاعات مکاتبه نمایند .

مهندس راه وساختمان

مهندس راه و ساختمان با تجربه حداقل ۵سال سابقه در کارگاه های ساختمانی برای ریاست یك کارگاه ساختمانی بزرك‌درتهران نیازمندیم تلفن ۸۹۰۱۸٦ و ۸۹۲۹٦۵

۳ نفر دیپلمه هنرستان صنعتی و ۵ نفر کارگر لوله‌کش مورد نیازاست تلفن های ۲۷۷۹۹۳ - ۲۷۷۹۹۲

یک نفر مهندس باتجربه

جهت کارهای ساختمانی در کارگاه های شهرستان با حقوق مکفی استخدام میگردد واجدین شرایط میتوانند با تلفن‌های ٦۵۳۲۳۱ و ٦۵۲۲۳٤ بعدازظهر ها تماس حاصل نمایند

شرکت صنعتی چوئل استخدام میکند

۱- حسابدار مجرب‌و ورزیده جهت تنظیم دفاتر قانونی
۲- انباردار مجرب‌با معلومات حداقل دیپلم
۳- منشی زن(دیپلمه های بازرگانی حق تقدم دارند)
٤- کارگر رویه‌کوب
آدرس: تهران پارس خیابان درختی پلاك ۱٦ تلفن
۷۸۲۸۳٦ و ۷۸۸۰۱

SALES EXECUTIVE

We have been retained to advise and assist a large and very important Company in Teheran over the selection of Salesmen Motorcar oriented - with a few years practical experience in selling to the Public (those who have worked with a Motorcar Dealer in Europe or America would be given preference) for organising the selling of a new model Motorcar in Iran - Fluent in both English and Persian, must have initiative and capacity to learn, ability to work independently (one of whom capable to organize work of his Department) - Excellent opportunity to grow into total responsibility for product marketing - If you have outstanding ability and mature outlook, could eventually progress to Sales Managership and even tually overall Marketing Managership - In very exceptional circumstances (really outstanding and exceptional qualifications and experience) could a suitable expatriate candid acy possibly be considered. Send resume, background and experience with full details to P.O. Box 1491 (Central Post Office) Teheran - All applications will be treated in strict confidence.

به تعدادی نجار فرنگی ساز بامزایای عالی فوری نیازمندیم تلفن ۷۹۵٤۸۳

استخدام‌بازاریاب‌شرکت آنزل تلفن ۲-۷٦٤۸٤۱

شرکت پیمانکار تاسیسات استخدام مینماید

۱- مهندس مکانیك یا تاسیسات با تجربه کافی در امور پیمانکاری جهت کار در شهرستان
۲- مهندس مکانیك جهت کار دردفترفنی برای تهران

۸۵۷۷۷٦

چاپخانه فخرایران درشیراز

بچند نفر اپراتوره‌اشین های افست‌نیازمنداست علاقمندان می‌توانند به آدرس‌چاپخانه درشیراز خیابان قصرالدشت‌اول شبکه دوم زند مکاتبه یا با تلفن شماره ۳٤۳۵۷ تماس حاصل نمایند

یك نفر آشپز برای کار در شرکت ساختمانی در فیروز کوه مورد احتیاج است . متقاضیان باتلفن ۸۲۲۷۰۸ تماس بگیرند .

شرکت آلمینیوم دور

(سهامی خاص)
به تعدادی کارگر در و پنجره ساز - جوشکارو ساده نیازمند است . متقاضیان می‌توانندروز های شنبه الی ٤شنبه از ساعت ۵ تا۷ بعداز ظهربه کارگزینی‌شرکت واقع‌در خیابان‌آیزنهاور رودکی شمالی شماره ۲ر۷۸ مراجعه نمایند .

اسیخدام

بچند نفر دوشیزه یا بانو مسلط‌بتایپ‌فارسی و لاتین و انجام‌مکالمات تلفنی نیازمندیم جهت اطلاعات بیشتر با تلفن ۸۵٦۵۲۸ تماس حاصل نمائید

شریک

بیکنفر که ۲۰۰ هزارتومان برای امور داروئی سرمایه گذاری کند نیازمندیم ۵۲٤۵٦۲ از ٤ تا ۹ بعد از ظهر

جویای کار

لیسانس اقتصاد با آشنائی کامل بزبان انگلیسی بعد از ظهر ها آماده کاراست تلفن ۳٤۵۱٤٤
۱-٦

قابل توجه شرکت ها بنز ۲۲۰ بسیار تمیز با راننده برای کنترات آماده کار می‌باشد تلفن ۵۲۸۸۲۸

دیپلمه آشنا به‌امور دفترداری بعد از ظهرها آماده کار ۳۵۰۵۹۵
آ - ۸٦۰۷

خانمی با لیسانسیه اقتصاد و اجتماعی و حقوق کار جویای کار است با راهنمای شماره ۵۲٦ روزنامه اطلاعات مکاتبه شود .

آموزشگاهها

فقط با ۳۵۰ ریال
اصول ماشین نویسی فارسی یالاتین‌رادر آموزشگاه ریانی بیاموزید شاه‌آباد ۳۱۷۱۲۵

ماشین‌نویسی بیژن
باحسن شهرت میدان ژاله تلفن ۳٤۸۳۸٤

تدریس خصوصی

نظری راهنمائی
زیرنظر استادان‌ورزیده پایتخت
۹۳۹۸۹۳ - ۹۳٦۱۸۱

انگلیسی

تلفن ۹۳٦۱۸۱

جبر مثلثات فیزیك شیمی

پنجم‌و ششم دبیرستان
۹۳۹۸۹۳ - ۹۳٦۱۸۱

حساب فنی برق

در ۱۲ ساعت تلفن ۳۰٤۲۰۰

ریاضیات، فیزیك شیمی نظری، راهنمائی پنجم و ششم با تضمین

۸۵۱۷۲۱

مکالمات انگلیسی‌بانوار وکتاب تلفن ۳۰۵۲۰۰
۱-۱

ترسیمی‌رقومی‌تضمینی
۸۵۱۷۲۱

تدریس ریاضیات ۹٦٤۸۹٦
۱-٦

نظری ریاضیات خصوصی راهنمائی ٦٦۰۷۷۹

انگلیسی‌آلمانی توسط تحصیل کرده های انگلستان و آلمان
۷۵۸۵۸۰
۱-٤

ریاضیات

وعلوم تجربی توسط اگروهی‌متشکل‌ازدبیران دبیرستان های تهران آماده تدریس در منزل

تلفن ۹۷٦۵۵٤

انگلیسی

کنتراتی تضمینی
تلفن ٦۵۲٦۵۹

فیزیك - شیمی - ریاضیات
شش طبیعی کامل‌در ۲۰ جلسه توسط دبیر دبیرستانها باسابقه تدریس ۲۱ سال تلفن۳۹۲۵۳٤

کلیه دروس ششم

٦۵۲٤۵۷

انگلیسی‌فرانسه‌کنتراتی بادبیران ایرانی‌وخارجی

٦۵۵۷۰۵

راهنمائی نظری

با دبیران ورزیده در منزل و یا موسسه
تلفن ٦۵۲٤۵۷

حتی اگر انگلیسی نمی‌دانید ۱۰۰ ساعته تضمین می‌کنیم در حد مکالمه روزمره (خواندن، نوشتن ، گرامر و مکالمه) بیاموزید .

تلفن ۹۷٦۵۵٤

تدریس ریاضیات
راهنمائی - نظری - متوسطه توسط دانشجوی دانشکده فنی تلفن ۹۵۵۵۲۳
آ - ۸۵۷۵

دروس دبیرستانی و دوره کامل راهنمائی و زبان توسط‌دانشجویان دانشگاه تهران با تضمین قبولی تلفن ۹۲۷۹۲۲

معلمین مدارس‌راهنمائی و دبیرستانهای تهران آماده تدریس در منزل شما

۹۷٦۵۵٤

فیزیك و ریاضیات عالی تضمینی ساعتی ۵۵۰ ریال ۸۲۲٤۸۳

یک شرکت بین المللی

برای کار در تهران به دونفر مهندس مکانیك با تسلط کامل به زبان انگلیسی و ۵سال سابقه کاردر لوله‌گذاری را با حقوق مکفی از طریق مصاحبه دعوت به همکاری مینماید .
واجدین شرایط میتوانند از ۲۳ تا ۲۷ مرداد ماه جاری بین ساعت ۱۱ تا ۲ بعدازظهر با تلفن ۸۳۷۲۹۰ - ۸۳٦٤۵۸ باآقای‌فروحی‌مذاکره نمایند.

پشم‌خالص‌نو
PURE NEW WOOL

BOOKKEEPER/ACCOUNTANT

International Wool Secretariat requires a full-time experienced bookkeeper/accountant.

- Iranian nationality
- Military service complete or exempt
- Good knowledge of English

The successful candidate will report to the IWS local Director. His functions will include:—

Writing the Persian sealed books. Operating English accounting system and preparing monthly figures/reports for Head Office in the U.K. Various office administrative duties.

Tel. Mrs Gragle at 837927-9 between 7.00 a.m. and 2.00 p.m.

شرکت داروئی بیک نفر ویزیتور تمام‌وقت جهت استان‌مرکزی که‌ساکن تهران باشد باشرایط‌زیر نیازمنداست

۱- داشتن دیپلم ششم طبیعی
۲- برك معافی یا خاتمه خدمت
۳- سن بین ۲۰ الی ۳۰ سال
٤- داشتن گواهینامه رانندگی

از متقاضیان خواهشمند است با راهنمای شماره ۵۱۳ روزنامه اطلاعات مکاتبه نمایند

آگهی استخدام

یك شرکت بزرك تاسیساتی برای کار تمام وقت درتهران چندنفر کارمند مرد را که واجد شرایط زیر باشند برای‌قسمت امور پیمانکاری خود استخدام مینماید :
۱-دارای‌مدرك تحصیلی:لیسانس بازرگانی- لیسانس سایر رشته‌هائی که باشرایط کار دطابقت نماید و یا دیپلمه
۲- مسلط بزبان انگلیسی
۳- داشتن حداقل پنج‌سال سابقه کار در امور بازرگانی - اداری - عقد قراردادها-تماس و مذاکره با مشتریان
٤- سن: حداکثر ٤۰ سال
۵- دارابودن برك‌خاتمه خدمت‌یا معافیت‌دائم
داوطلبان تقاضای خود را با دستخط و ذکر سوابق و نشانی کامل به صندوق پستی شماره ۱۳۲٤-۱۱ تهران ارسال دارند .

شرکت داروئی بیک نفر ویزیتور تمام‌وقت جهت استان‌مرکزی که‌ساکن شیراز باشد باشرایط‌زیر نیازمنداست

۱- داشتن دیپلم ششم طبیعی
۲- برك معافی یا خاتمه خدمت
۳- سن بین ۲۰ الی ۳۰ سال
٤- داشتن گواهینامه رانندگی

از متقاضیان خواهشمند است روزسه‌شنبه و چهارشنبه ۱۲ و۱۳ مردادماه ازساعت۱۲ تا٤ بعدازظهر به هتل‌سعدی مراجعه نمایند

ضدزنگ‌مرغوب

بمقدار کافی موجود است
تلفن : ۸۲۳۵۹۱- ۸۲۲۹۹۱

تیغ پرماشارپ

نمایندگی وپخش کننده ازشهرستانها میپذیرد

PERMA-SHARP*
10-SUPER

شرکت رخشید وارد کننده
تلفن ٦٦۱٤٦۳ صندوق پستی ۱۵۳٦ر۱٤ از ساعت ۹ صبح تا ۱۲

اعزام بخارج

پرپ تاژل، پری تاژل و تافل
(انگلیسی و آلمانی) با هزاران تست ٤ جوابی ، گرامر کامل وکامپریشن (عادی و فشرده) ترمی و مکالمه

آکادمی زبانهای دنیا

باسابقه‌ترین موسسه دارنده کلاس های مخصوص اعزام در ایران دروازه دولت‌نبش‌روزولت ساختمان جهتلفن۸۳۸۳۱۱

قابل توجه‌موسسات ومدارس،شرکتها وادارات

جهت تکمیل سرویسهای خود از سری جدید مینی بوسهای۲۱نفره مرسدس بنز باکولر و بدون کولر تحویل فوری - خریداری فرمائید.

نقدواقساط

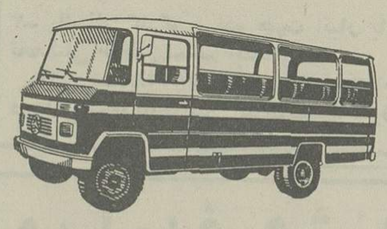

اخوان گلپایگانی

نشانی : انتهای خیابان شاهپور بعدار چهار راه مختاری پارکینك اتو توکل تلفنهای :

۵۲۱۷۸۹-۵۲۰٤۷۱

مولدبرق مرسدس بنز

باژنراتور استامفورد کامل بقدرت ۱۳۷ر۵ کا-و-آ بطریق کوپلینك یکپارچه‌ورادیاتورمخصوص‌مناطق گرمسیر به‌ارزانترین‌قیمت موجود است .

تلفن۹۷۹۰۳۰

طرح ونقشه ومحاسبات‌وساختمان

مهندسان مشاور خارجی درایران آماده پذیرفتن طرح های ساختمانی - شهرک . آسمان خراش‌و آپارتمان میباشد با آقای گیلبرت تلفن ۸۳۱۸۵۵ تماس حاصل نمائید.

(استخدام متخصصین فنی)

یك شرکت خصوصی افراد ایرانی مشروحه در زیر را با قرارداد پنج‌ساله با حقوق مکفی و شرائط مناسب برای خدمت در بوشهر بهمکاری دعوت مینماید :
۱- افرادمند دیپلمه فارغ‌التحصیل ازمدارس حرفه‌ای داخل یا خارج از کشور - آشنا به‌زبان انگلیسی تعداد ۳۰ نفر
۲- فارغ‌التحصیل از دانشگاههای ایران‌ویا کشورهای غربی .
مهندس مکانیك‌ه نفر -حسابدار صنعتی۱نفر- لیسانسیه مدیریت صنعتی ۱ نفر .
دانستن زبان انگلیسی برای افراد فوق ضروری خواهد بود .
میزان حقوق‌بمدارج تحصیلی وسوابق تجربی بستگی خواهد داشت .
از علاقمندان حائز شرائط درخواست میشود تقاضای خود را بضمیمه رونوشت کامل مدارك تحصیلی و سوابق تجربی و حقوق و شرائط درخواستی به (صندوق پستی ۳۰۰۰- تهران) ارسال فرمایند .

استخدام کارگرساده

شرکت رنگسازی هاویلوکس تعدادی‌کارگر با سواد خواندن و نوشتن با در دست داشتن برك خاتمه خدمت یا معافی دائم غیر پزشکی استخدام مینماید.

حداقل حقوق دریافتی ۹۰۰۰ ریال

متقاضیان میتوانند همه‌روزه باستثنای روز های تعطیل به کارگزینی شرکت واقع در کیلو متر ۱۵ جاده مخصوص کرج ایستگاه کیم‌شرکت رنگسازی هاویلوکس مراجعه نمایند .

نیروی دریائی شاهنشاهی

آگهی استخدام

نیروی دریائی شاهنشاهی تعدادی غیر نظامی لیسانس زبان و مترجم زبان انگلیسی را با حقوق و مزایای مکفی جهت خدمت در پایگاه دریائی بندر پهلوی استخدام مینماید .
داوطلبین می‌توانند برای کسب اطلاعات بیشتر و ثبت‌نام بمدیریت استخدام‌خیابان‌سپهبد زاهدی جنب مسجدالرحمن مراجعه نمایند .

نیازمندیهای اطلاعات

برای دادن آگهی تلفنی باشماره‌های ذیل تماس حاصل فرمائید

تلفنهای: ۳۰۳۷۰۲-۳۱۱۲۱۹-۳۱۱۲۲۵-۳۱۱۲۲۴

آگهی استخدام

حسابدار لیسانسیه و برنامه‌نویس

شرکت سهامی عام نوردولوله اهواز

برای تکمیل کادر دفتر مرکزی خود در تهران نیازمند به افراد با مشخصات زیر است:
۱ـ حسابدار لیسانسیه با تجربه کار در حسابداری صنعتی یا مالی و یا حسابرسی.
۲ـ برنامه نویس با سابقه کار مفید و آشنا به عمل‌کردن با ماشین شماره ۳ آی. بی. ام با حداقل مدرك پایان تحصیلات متوسطه.
متقاضیان میتوانند در مردادماه جاری بین ساعات ۹ تا ۱۳ به‌کارگزینی دفتر مرکزی‌شرکت واقع در تهران خیابان حافظ ساختمان بانك‌کار طبقه ۱۴ مراجعه نمایند.

آگهی استخدام

شرکت نصب وسرویس و تعمیر آسانسور دیبا

تعدادی کارگر فنی جهت سرویس و تعمیرات آسانسور شیندلر باشرایط ذیل استخدام مینماید.
۱ـ دارا بودن برك خاتمه خدمت و یا معافی غیر پزشکی
۲ـ تحصیلات در حدود سیکل
۳ـ آشنائی به امور برق و مکانیك
۴ـ سن حداکثر ۳۵ سال
داوطلبان واجد شرایط میتوانند همه روزه بغیراز ۵شنبه و جمعه ازساعت ۲ الی ۵ بعدازظهر به آدرس خیابان بهارشمالی مقابل بیمارستان شهربانی پلاك ۲۶۰ مراجعه نمایند

سازمان انرژی اتمی ایران

آگهی بورس تحصیلی سازمان انرژی اتمی ایران

برای گذرانیدن دوره‌های فوق لیسانس تکنولوژی هسته‌ای در یکی از دانشگاه های معتبر انگلستان‌و همچنین‌دوره کارآموزی‌درمرکز تحقیقاتی هارول باسپردن تعهدخدمت تعدادی بورس تحصیلی اعطا مینماید.

شرایط داوطلبان

۱ـ فارغ‌التحصیلان ممتاز رشته های‌مهندسی میکانیك، برق، الکترونیك، شیمی ولیسانس فیزیك
۲ـ حداقل معدل ۷ر۲
۳ـ حداکثر سن ۲۷ سال
۴ـ معافی نظام‌وظیفه یابرك خاتمه خدمت و یا قبولی درامتحان اعزام‌دانشجو بخارج‌درسال‌جاری
۵ـ آشنائی بزبان انگلیسی
داوطلبان میتوانند در روزهای شنبه مورخ ۲۳ر۵ر۲۵۳۵ و یکشنبه مورخ ۲۴ر۵ر۲۵۳۵ صبحها از ساعت ۸ الی ۱۱ و بعدازظهرها از ساعت ۱۴ الی ۱۶ با در دست داشتن مدارك‌زیر بواحد آموزش سازمان انرژی اتمی ایران واقع در خیابان کریم‌خان‌زند خیابان زاهد ساختمان شماره ۲ مراجعه نمایند
۱ـ فتوکپی ریز نمرات و دانشنامه
۲ـ فتوکپی صفحه اول شناسنامه
۳ـ ۳قطعه عکس
از متقاضیان موفق جهت انجام مصاحبه کتبا دعوت خواهد شد و مدارك ارائه شده قابل استرداد نخواهد بود

یک شرکت بین‌المللی

برای کار درتهران به دونفر مهندس مکانیك با تسلط کامل بزبان انگلیسی و ۵سال سابقه کار در لوله‌گذاری را باحقوق مکفی از طریق مصاحبه دعوت به همکاری مینماید
واجدین شرایط میتوانند از ۲۳ تا ۲۷ مرداد ماه جاری بین ساعات ۱۱ تا ۲ بعدازظهر باتلفن ۸۳۷۲۹۰ـ ۸۳۶۴۵۸ با آقای‌فروحی مذاکره‌نمایند

استخدام فوری

شرکت آنتروپوز جهت‌کار در شهرستانها به افراد زیر احتیاج دارد
۱ـ منشی مردآشنا به‌یکی‌از زبانهای فرانسه یا انگلیسی وماشین‌نویسی فارسی و لاتین
۲ـ نقشه‌کش
۳ـ مکانیك
۴ـ سرکارگر
۵ـ راننده انواع وسائل سنگین با دارابودن گواهینامه
۶ـ راننده کامیون کمپرسی واتوبوس
۷ـ لوله‌کش
۸ـ قیرکار
۹ـ گارسون با داشتن گواهی‌کار
داوطلبین لطفا به آدرس زیر مراجعه نمایند. خیابان آناتول‌فرانس. شماره ۹۹، طبقه همکف کارگزینی.

استخدام

یك کارخانه بزرك تولیدی به‌یکنفر مسئول‌فروش آشنا بزبان انگلیسی وداشتن تجربه در فروش محصولات صنعتی خود جهت استخدام نیازمند است‌واجدین‌شرایط میتوانند همه‌روزه‌باستثنای روزهای پنجشنبه و جمعه به کارگزینی شرکت واقع در خیابان بلوار پهلوی (میرداماد) شماره ۱۱۶ شرکت آلوم‌پارس مراجعه فرمایند تلفن ۱۷ـ۲۲۹۰۱۴

شرکت سهامی خاص

دیزل الکتریک اتورکس کیان‌ماشین

بمنظور تکمیل کادر پرسنل خودبه تعدادی کارمند وکارگر بشرح زیر نیازمند است:
۱ـ حسابدار باتجربه جهت سمت معاونت حسابداری یکنفر.
۲ـ کارمنددیپلمه جهت‌کاردکس وبازاریابی۲نفر
۳ـ ماشین‌نویس فارسی(بانویا دوشیزه) یکنفر
۴ـ کارگر جهت نگهبانی باحداقل گواهینامه ششم ابتدائی و حداکثر ۲۵ سال سن ۲ نفر
واجدین شرایط میتوانند همه‌روزه از ساعت ۷ الی۱۶ به کارگزینی شرکت واقع در خیابان امیرکبیر ساختمان شماره ۱۸۰ مراجعه نمایند.

یك شرکت تولیدی استخدام‌میکند

۱ـ کارگر زیگزال‌دوز
۲ـ کارگر بسته‌بندی
۳ـ کارگر ساده
تلفن ۶۶۹۲۹۳

استخدام ناظر

مهندسین مشاور سورفاس

بمنظورتکمیل کادرنظارت افراد زیر را جهت خدمت در اصفهان بهمکاری دعوت مینماید.
۱ـ مهندس راه‌و ساختمان یا معمار باحداقل ۱۰سال سابقه کار یکنفر
۲ـ مهندس معمار یا راه و ساختمان‌با حداقل ۵ر۲ سال سابقه کار دونفر
۳ـ مهندس تاسیسات با حداقل ۵ر۲ سال سابقه کار یکنفر
۴ـ تکنیسین ساختمان یا تاسیسات باحداقل ۵ر۷ سال سابقه کار دو نفر
۵ـ تکنیسین ساختمان‌و تاسیسات باحداقل ۵ر۲ سال سابقه کار دونفر
افراد واجدشرایط میتوانند همه‌روزه‌بخیابان بزرگمهر غربی شماره ۸۹ تلفن ۶۴۳۰۴۳مراجعه نمایند.

آگهی استخدام

یك واحد بزرك صنعتی‌واقع در ۲۰ کیلومتری حومه تهران یك نفر لیسانس امور اداری با داشتن سابقه کار وآشنا به زبان‌خارجی‌را (زبان‌فرانسه مقدم است) باحقوق مکفی استخدام مینماید.
داوطلبین واجدشرایط می‌بایستی تقاضای خود را باقید نشانی کامل و یك‌برك رونوشت شناسنامه و یك قطعه عکس ۴×۶ به راهنمای شماره ۵۲۲ روزنامه اطلاعات ارسال دارند.
تاریخ مراجعه برای‌مصاحبه‌و تنظیم‌پرسشنامه بعدا تعیین‌و به اطلاع‌تقاضا کنندگان‌خواهدرسید

شرکت ساختمانی جهت کارگاههای راه‌سازی خوداحتیاج به‌همکاری افرادزیردارد

درمنطقه خوزستان

۱ـ رئیس کارگاه با ۵سال سابقه راه‌سازی
۲ـ معاون کارگاه با۳سال سابقه راه‌سازی
۳ـ رئیس کمپ با ۵ سال سابقه‌مدیریت کمپ یا هتل یارستوران
۴ـ آتش بار با گواهینامه
۵ـ آشپز درجه یك

ودرمنطقه‌خراسان

۱ـ آشپز درجه‌یك
تلفن ۶۸۲۳۵۹ و ۶۸۳۵۰۴

آگهی استخدام

بانك بین‌المللی ایران

به یکنفر سکرتر جهت مدیرعامل بانك که تسلط کامل بزبان انگلیسی و ماشین نویسی فارسی و لاتین داشته و دارای مدرك تحصیلی دیپلم یا بالاتر نیاز دارد از داوطلبان واجد شرایط خواهشمند است در ساعات اداری به کارگزینی و رفاه بانك واقع در خیابان پهلوی روبروی سینما رادیوسیتی خیابان‌دمشق‌مراجعه فرمایند.

آگهی استخدام

کارخانجات تولیدی، چند نفر ماشین‌نویس و یکنفر متخصص تدارکات (دیپلمه یا لیسانسیه با تجربه) مسلط بزبان انگلیسی را استخدام مینماید.

داوطلبان فتوکپی مدارك خود را بایك قطعه عکس به صندوق‌پستی ۳۲۱۳ تهران فورا ارسال دارند.

آگهی استخدام

شرکت مهندسی تکنوکار (سهامی خاص)

جهت اجرای یك پروژه صنعتی در استان کرمان افراد زیر را به همکاری دعوت مینماید.
۱ـ برقکار
۲ـ لوله‌کش
۳ـ جوشکار لوله
۴ـ مکانیك نصب ماشین آلات
تامین مسکن و ۳ وعده غذا به عهده‌ماست علاوه بر آن امکانات پیشرفت و بالا رفتن سطح کارآئی و معلومات فنی و عمومی شما فراهم است.
از داوطلبان خواهشمند است به دفتر مرکزی شرکت واقع در خیابان تخت‌طاوس بش میرعماد شماره ۲ تلفن ۱۴ـ۸۵۶۱۱۲ یا به کارگاه شرکت در معادن مس سرچشمه کرمان مراجعه فرمایند.
داوطلبان در شهرستانها به دفترهای نمایندگی شرکت به شرح زیر مراجعه نمایند.
۱ـ بندر عباس، کارگاه‌ساختمان‌های نیروی دریائی شاهنشاهی دفتر شرکت تکنوکار
۲ـ بندر بوشهر، کارگاه‌ساختمان‌های نیروی دریائی شاهنشاهی دفتر شرکت تکنوکار
۳ـ تبریز، آقای خلیل اصلی تلفن ۵۶۳۵۹
۴ـ سیرجان، کارگاه‌ساختمان‌های نیروی دریائی شاهنشاهی دفتر شرکت تکنوکار
۵ـ رشت، کیلومتر ۱۰ جاده رشت به لاهیجان کارخانجات ورزیده‌کار دفتر موقت شرکت تکنوکار
۶ـ اهواز، خیابان ششم بهمن فروشگاه دلتا تلفن ۴۵۶۵۶ دفتر موقت شرکت تکنوکار
۷ـ شیراز، خیابان مسجد وکیل آهن فروشی رئیسی تلفن ۲۳۱۱۰ دفتر موقت شرکت مهندسی تکنوکار
۸ـ قزوین، خیابان شاه جنب سینما مهتاب بازرگانی آربا آقای حاج ذاکری تلفن ۵۲۸۰ دفتر موقت شرکت مهندسی تکنوکار
۹ـ معدن مس سرچشمه کرمان، دفتر شرکت تکنوکار

شرکت سهامی خاص صنعتی هوخست استخدام میکند

۱ـ یك‌نفر الکتریسین با سابقه ۴ سال کار.
۲ـ ۲نفر مکانیك ماشین‌آلات داروئی با ۳ سال سابقه کار.
۳ـ یك نفر کارگر ساده جهت انبار با مدرك تحصیلی حداقل ششم ابتدائی.
تلفن ۵ـ۷۸۲۲۸۴ آدرس: ۲کیلومتر بالاتر از دوراهی تهران‌پارس‌بین کارخانجات‌رنوو فیلیپس.

دیپلمه‌فروشنده

چندنفر آقای دیپلمه بدون تجربه، باتشخص اجتماعی، آشنا بزبان انگلیسی‌و دارای‌گواهینامه رانندگی برای تکمیل کادر فروش شرکت بسیار معتبر وخوش‌نام باحقوق ومزایای مکفی استخدام میشوند.
حائزین شرایط میتوانند تقاضای شغل خود را با قید مختصر شرح حال و ذکر شماره تلفن و آدرس دقیق به‌صندوق‌پستی ۱۴۳۶ـ۱۱تهران اداره کارگزینی ارسال دارند

ایران گاز

شرکت سهامی خاص ایرانگاز

افراد زیر را باحقوق و مزایای خوب استخدام میکند
۱ـ کارمند حسابداری با دوسال سابقه کار در قسمت اموال
۲ـ پانچیست آشنا به ماشین‌پانچ سیستم تری‌آ. بی. ام
۳ـ کارگر ساده با داشتن سوادخواندن ونوشتن
متقاضیان میتوانند همه روزه از ساعت ۸الی ۱۲ به آدرس تهران ـ خیابان سپهبدزاهدی (فیشرآباد) خیابان‌نیکو شماره ۶۹۹ کارگزینی مراجعه نمایند.

مهندس کشاورزی

تمام وقت جویای کار است

لطفا با راهنمای شماره ۵۲۵ روزنامه‌اطلاعات مکاتبه فرمائید

چند نفر بانوی مسن وباتجربه

برای فروشندگی در سلف‌سرویس وچندنفر کارگر ساده باضامن معتبر برای استخدام در شرکت مواد غذائی موبی‌دیك احتیاج است.
میدان ولیعهد ـ خیابان شقاقی شماره ۵۵ دفتر مرکزی موبی‌دیك.

نگهبان برای نوبت کاری

شرکت بسیار معتبر و بین‌المللی برای تامین کادر نگهبانی پالایشگاه خود واقع دراول جاده قم چند نفر نگهبان با شرایط زیر را با حقوق و مزایای بسیار خوب استخدام مینماید:
ـ داشتن گواهینامه ششم ابتدائی.
ـ انجام خدمت نظام‌وظیفه.
ـ نداشتن هیچگونه محکومیت کیفری.
دارندگان سابقه نگهبانی در کارخانجات و ساکنین حدود و اطراف شهرری ارجحیت خواهند داشت.
حائزین شرایط میتوانند بادر دست داشتن اصل شناسنامه وفتوکپی مدرك تحصیلی و برگ خاتمه خدمت و یکقطعه عکس از ساعت ۹ صبح الی ۲ بعد از ظهر غیر از پنجشنبه وجمعه به پالایشگاه تولید و تصفیه روغن (اسو) واقع در اول جاده قم ـ جنب انبار نفت ری مراجعه نمایند.

آگهی استخدام

یك واحد صنعتی بزرك واقع در بیست کیلو متری حومه تهران
یکنفر انباردار محصول باحداقل تحصیلات دیپلم به بالا و باسابقه کار و تجربه درانبارداری محصولات و حداکثر سن بین سی‌وچهل سال‌را باحقوق مکفی استخدام می‌نماید.
داوطلبین واجدشرایط مذکور می‌توانند تقاضای خودرا باقید نشانی کامل و یك برك رونوشت شناسنامه و یك قطعه عکس ۴×۶ به راهنمای شماره ۵۲۴ روزنامه اطلاعات ارسال فرمایند.
تاریخ مصاحبه بعدا اطلاع داده خواهد شد.

دبیرستان دخترانه مهرباختر

افراد ذیل را بهمکاری دعوت مینماید
۱ـ دفتردار جهت‌امور دفتری۲نفردوشیزه‌یابانو
۲ـ جهت امورنظامت‌مدرسه۱نفردوشیزه یا بانو
۳ـ دبیر ورزش ۱ نفر دوشیزه یا بانو
نشانی ـ خیابان آذربایجان بین خوش و قصرالدشت دبیرستان دخترانه مهرباختر

استخدام راننده دوشخصی

بچند نفر راننده پایه دوشخصی نیازمندیم خواهشمند است به آدرس جاده تهران‌نو ـ ایستگاه قاسم‌آباد ـ جنب پمپ‌بنزین شرکت آبمعدنی ایران مراجعه فرمائید.

نیروی دریائی شاهنشاهی

پذیرش لیسانسیه زن جهت کادر افسری نیروی‌دریائی شاهنشاهی

نیروی دریائی شاهنشاهی جهت تکمیل کادر افسری خود تعدادی لیسانسیه زن‌از طریق مصاحبه بصورت نظام استخدام مینماید ضمنا دانشجویانی که ترم آخر دوره لیسانس‌خودرا میگذرانندنیزمیتوانندبامعرفی نامه از دانشکده مربوطه خود دراین نیرو استخدام شوند واجدین شرایط پس از طی دوره کوتاه مدت زبان در نیروی دریائی شاهنشاهی برای‌مدت‌یکسال بمنظور گذراندن دوره تعلیمات نظامی به امریکا اعزام و سپس بدرجه ناوبان دوم مفتخر خواهند شد
حداکثر سن برای داوطلبین ۲۶ سال میباشد و چنانچه دوره خدمات اجتماعی زنان‌راطی‌کرده باشند یکسال‌بحداکثر سن آنان اضافه میشود
داوطلبان میتوانند همه روزه جز ایام تعطیل به‌پرسنل نیروی دریائی شاهنشاهی مدیریت استخدام واقع در خیابان سپهبد زاهدی جنب مسجدالرحمن مراجعه نمایند.
۲۵۵۴الف

آگهی استخدام فوری

یك مهندس مکانیك

سازمان تامین‌خدمات درمانی بیمارستان‌عمومی بوعلی
بیمارستان عمومی‌بوعلی‌برای سرپرستی‌بخش مهندسی بیمارستان یك‌نفر مهندس مکانیك (تاسیسات) را با حقوق و مزایای مکفی فورا استخدام مینماید.
۱ـ داشتن لیسانس یا فوق‌لیسانس دررشته مکانیك‌ازیکی‌ازدانشگاههای‌معتبر داخلی‌یاخارجی
۲ـ داشتن‌سه‌سال‌سابقه‌تجربی درامورتاسیسات
۳ـ آشنائی کافی بزبان انگلیسی
واجدین شرایط میتوانند همه روزه درساعت اداری به بیمارستان بوعلی اول خیابان تهران‌نو (دماوند) مراجعه نمائید.

آگهی استخدام

آزمایشگاه فنی و مکانیك خاك وزارت راه و ترابری (مهندسین مشاور) درخارج از تهران سه نفر مهندس راه و ساختمان را که حداقل سه سال سابقه کار مربوطه داشته باشدبطریق خرید خدمت بکار میگمارد.
واجدین شرائط برای کسب اطلاع بیشتر تا تاریخ ۲۰ر۵ر۲۵۳۵ به‌اداره کارگزینی‌آزمایشگاه واقع در امیرآباد شمالی مراجعه نمایند.
آزمایشگاه فنی و مکانیك خاك ـ مهندسین‌مشاور

رئیس حسابداری

لیسانس حسابداری مرد با شرایط زیر فورا استخدام میگردد.
۱ـ سن کمتر از ۳۰ سال
۲ـ دارای برك پایان خدمت یا معافی
۳ـ حداقل ۳سال سابقه کار موثر
جهت تعیین وقت باتلفن ۸۳۱۰۶۵ تماس‌حاصل فرمائید.

شعله‌شوفاژ استخدام میکند

کارگر لوله‌کش‌وچدن کار درجه‌یك باحقوق خوب دعوت به همکاری مینماید. ۲۳۰۳۸۵

شیشه سازی مینا

افراد مشروحه زیر را با حقوق مکفی و مزایا استخدام مینماید.
۱ـ مهندس برق ۲ نفر
۲ـ مهندس مکانیك ۲ نفر
۳ـ لیسانس شیمی ۲ نفر
۴ـ آمارگر ۱ نفر
۵ـ کارگر ساده ۵۰ نفر
کیلومتر۱۱جاده‌مخصوص کرج خیابان شماره یک ورزشگاه آریامهر شیشه سازی مینا

شرکت ملی نفت ایران

استخدام مهندس شیمی

شرکت ملی‌نفت ایران جهت خدمت‌در شرکت سهامی شیمیائی خارك به‌تعدادی مهندس شیمی باشرایط مندرج درزیر نیازمند است.
۱ـ ملیت ایرانی
۲ـ شاغل نبودن در سازمانهای دولتی ویا موسسات وابسته به‌آن
۳ـ دارا بودن برك خاتمه خدمت نظام‌وظیفه عمومی و یا معافیت دائم
۴ـ دارا بودن درجه‌لیسانسیه مهندسی‌شیمی
۵ـ دارا بودن هشت سال تجربه
متقاضیان واجد شرایط میتوانند همراه با فتوکپی مدارك مربوطه‌ودوبرك فتوکپی‌شناسنامه وچهار قطعه عکس ۴×۶ ظرف مدت دوهفته از تاریخ انتشار این آگهی از ساعت ۸صبح تا ۱۲ روزهای شنبه تا چهارشنبه باستثناء روز های تعطیل باداره استخدام شرکت ملی نفت ایران واقع در تهران خیابان کاخ شمالی شماره ۷۶ مراجعه‌فرمایند.

قابل توجه جویندگان کار

از جویندگان کار فارغ‌التحصیل در رشته‌های زیر که مایل بکار در شهرستان همدان می‌باشند دعوت میشود جهت راهنمائی شغلی دریکی از ساعات اداری به اداره اشتغال فارغ‌التحصیلان واقع در خیابان ویلا چهارراه ناصر ساختمان امور اتباع بیگانه طبقه چهارم مراجعه نمایند.
۱ـ پزشك متخصص کودکان
۲ـ پزشك عمومی
۳ـ مهندس راه و ساختمان
۴ـ لیسانس روانشناسی
۵ـ نقشه‌بردار

اداره کل اشتغال ـ وزارت کار وامور اجتماعی

نیازمندیهای اطلاعات

برای دادن آگهی تلفنی باشماره‌های ذیل تماس حاصل فرمائید
تلفنهای: ۳۱۲۴۱۳-۳۱۱۲۲۷

تزئینات و دکوراسیون
تزئین منزل و محل کار
قسطی عادلانه
نقد با تخفیف
شرکت اتحاد ۶۶۸۹۵۰

با ۳ تومان
باروزی ۳ تومان منزل و محل کارخود را با بهترین انواع کاغذ دیواری-موکت و کفپوش تزئین فرمائید.
تزئینات مارال
۶۵۶۴۳۲

موکت
کاغذدیواری
وسایر تزئینات
بقیمت تجارتی بانصب فوری در شرکت **جی.کا.تی**
تلفن ۶۴۰۶۲۰

بازرگانی تزئیناتی مهرك
وارد کننده انواع موکت
۹۲۵۸۰۴
۱-۱

سازمان تزئینات طاهر
کارهای تزئینی شمارا نقد و اقساط دراسرع وقت انجامهی دهد.
۲۹۵۲۳۵ و ۲۹۵۲۳۶
۱-۱۰

سان
فلور
پارکت - موکت - کاغذ دیواری انواع پرده (لوردراپه - نقاشی - سریع باقیمت منصفانه)
۶۴۹۰۴۸

نقاشی و تزئینات
موسسه تاج ۷۵۹۱۳۲

وال فلور
کاغذ دیواری - موکت پرده. کفپوش - پارکت سریعتر و ارزانتر از همه جا تلفن ۸۴۶۱۱۳
۱-۶

انواع کاغذ دیواری پرده کرکره موکت رادراسرع وقت نقد و اقساط طولانی از شرکت کالیران بخواهیدتلفن ۲۱۰۷۷۲ سفارش تلفنی پذیرفته میشود.

تزئینات پاتوك
کلیه کارهای تزئینی در ۲۴ ساعت تلفن‌های ۶۴۹۰۹۳ و ۶۴۷۹۵۸
۱-۱

تزئینات پیمان
انجام کلیه امور تزئینات
۹۷۱۸۱۵ -۹۴۰۳۰۸
۱-۱۰

ارزانتر
ازهمه‌جا
پرده کرکره ۴۹۵ ریال کاغذ دیواری ۲۰ درصد تخفیف موکت با ۸۵ درصد مواد با نصب ۲۶۵ ریال
تلفن ۹۲۲۴۰۶
۱-۵

تعمیرات
و سرویس کرکره فوری
۵۴۲۲۹۳

فوق‌العاده ارزان
موکت کاغذ دیواری
کرکره و نقاشی ساختمان
۳۱۴۶۸۶

موکت نمدی ۱۷۵ ریال به بالا کاغذ دیواری کرکره با تخفیف و نصب فوری و نقاشی ساختمان
تزئینات نعیمان ۳۴۰۶۴۵

فقط با یك تلفن
منزل و محل کار خود را در اسرع وقت با قیمت تجارتی تزئین فرمائید ایران موناکو
تلفن ۳۱۸۸۶۵

تزئین فوری
پرده کرکره کاغذدیواری موکت کفپوش سقف - پوش پرسیانا نقد و اقساط ۵۳۷۷۰۸

برای ساختمان شما

پاکتان
انجام کلیه امور نظافتی نقاشی و دکوراسیون ساختمان ۸۲۴۵۸۱

نصب داربست فلزی
۲۳۶۳۱۱ - ۲۳۰۲۴۲

اسفالت کاری امیر یوسفی
۹۵۳۷۶۳-۹۵۶۲۹۰
۱-۸ آ-۸۲۸۷

داربست پلیت
نصب فوری داربست فلزی
تلفن ۷۳۱۶۰۶

داربست فلزی رویال اسباب فروش نوع ساخت و داربست
۸۵۶۲۵۴

سمپاشی آناهیتا
۷۳۵۳۰۷

نقاشی، آسفالت با تضمین ۸۹۵۷۳۲

شرکت ساختمانی ساتردی
مقاطعه کاری ساختمان
تلفن ۷۵۳۳۹۰

قاسمی تولید کننده‌شن ماسه آجر ۵۶۰۶۶۵

اسفالت وعایق
شمیران -قلهك - تلفن
۲۶۱۳۲۷

پارکت
پیش ساخته محصول کشور نروژ با زیبائی و استحکام‌فوق العاده آماده تحویل و نصب فوری
تلفن ۵۳۹۹۴۵
۱-۱۱

هرگز
چکه
سقف
نخواهید داشت
ایزولاسیون پشت بام در ۵ یا ۷ لایه بدون کندن عایق قبلی باتضمین ۷۵۰۶۳۴
۱-۸

نقاشی
ساختمان، موکت، کاغذ دیواری، کف پوش و دکور چوبی با نصب فوری تلفن ۶۶۴۱۴۲
۱-۳

مژده به باغداران
همه نوع دیوارکشی باغ و ساختمان پذیرفته میشود ۶۴۸۵۶۵

سنك سیاه اشتهر
تیشه‌ای و انواع‌مرمریت‌طول آزاد و سنگ مخروط کف بهرمیزان آماده‌تحویل‌فوری در هرشهرستان تلفن ۸۳۱۰۴۵

سنك‌نمای ساختمان و رول‌پلاك تلفن ۷۵۱۷۷۰

آگهی
نوسازی و تعمیرات ساختمان آسفالت نقاشی ۸۵۹۶۴۸

قیرگونی و آسفالت
پشت بام. خیابان. کوچه
۷۳۰۱۰۸

شرکت سامکس
نصب فوری
داربست
فلزی
تلفن های ۶۶۶۸۷۲ و ۶۴۸۶۷۹ و ۳۱۴۶۷۹

شستشوی مبل وفرش

آر.یو R.U. English service
انگلیش سرویس
خشکشوئی. موکت
فرش. مبلمان. پرده
وتشك اتومبیل درمحل
۸۴۳۸۴۵

پیام کلین
پیام‌آور پاکی و نظافت
خشکشوئی مبلمان، موکت، پرده، فرش داخل اتومبیل در محل تلفنهای
۸۵۳۰۳۲ -۸۵۳۰۳۱

دیاموند سرویس اکسپرس
خشکشوئی مبلمان، موکت، پرده، تشك اتومبیل، نظافت کلیه ساختمان تلفن ۷۶۹۷۲۵

قالیشوئی و رفوگری شمسائی ۳۹۳۴۶۴

آناهیتاسرویس بزرگترین
خشکشوئی مبلمان فرش موکت پرده
۷۳۵۳۰۷

پارس کلین
خشکشوئی فرش - موکت - مبلمان کفپوش موزائیک شیشه و اتومبیل ۷۵۳۶۵۶ و ۷۵۴۴۹۳
۱-۱

قالیشوئی
شربت‌اوغلی
۵۲۳۲۰۳-۹۲۶۱۸۹

کارخانه قالیشوئی اطلس
تلفن ۹۵۲۵۴۶ و ۹۷۵۴۳۰

قالیشوئی رضوان ۳۵۲۶۸۷

شرکت ایران پالاگر
شستشوی کلیه مبلهای ساختمان شرکت مبلمان شلت اتومبیل در محل مواد مصرف
تلفن ۷۵۵۷۷۹ و ۷۵۷۳۶۹

قالیشوئی بیوك
به سرپرستی
داریوش
مجهز به تمام دستگاههای مدرن قالیشوئی تمام سری ۸ ریال رنگمرد ای رفوگر پذیرفته میشود ۵۵۱۳۶۰ - ۹۷۷۱۱۸

قالیشوئی ری (طهمورثی)
۵۹۶۹۷

دوراکلین سرویس امریکا
تلفن های رزرو وقت
۸۴۵۶۸۳ - ۸۴۸۳۹۶ - ۹۴۸۳۹۵

پاکتان
شستشوی فرش موکت در محل تلفن ۸۲۴۵۸۱

کلین سرویس مهر
فرش شستشوی موکت مبلمان دستگاه تلفن ۹۰۲۵۴۶

کارخانه قالیشوئی
زمرد
۶۶۳۸۰۳

تعمیر تلویزیون
تلویزیون شما فوری در منزل تعمیر می‌شود
۲۷۴۷۷۰

تعمیرگاه مجاز تلویزیون شاوب‌لورنس، فیلیپس
آر.تی.آی (۲۴۱۲۹۸)
۱-۲

آشیانه امواج ۶۲۵۲۶۵ تعمیر تلویزیون و نصب فوری آنتن ضد زنگ
آیزنهاور جنب دانشگاه آریامهر فروشگاه دودهنه‌حجت‌فروشی ۹۶۰۲۶۰

تعمیرگاه مجاز تلویزیون
شاوب‌لورنس بلر فیلیپس آر. تی آی و غیره نصب آنتن تمام کانال
۳۳۸۱۱۳
۱-۲۶

تعمیرگاه مجاز تلویزیون A.B.C.
تعمیر تلویزیون‌های شاوب‌لورنس و فیلیپس ویژه شمیرانات ونارمك و تهران‌پارس تلفن ۲۳۳۷۳۱

مرکز تعمیرات انواع تلویزیون با سرویس فوری ۹۵۳۷۹۶ - ۵۲۹۶۲۳

دارندگان تلویزیون
رنگی زنیط
ساخت امریکا تمام ترانزیستوری توجه فرمایند
برای تبدیل سیستم رنگی امریکائی به سیستم سکام ایران به تلفن ۶۰-۸۳۸۴۵۹ تماس بگیرند

تعمیر و سرویس شوفاژ
راه‌اندازی سرویس و نگهداری چیلر دیگ بخار دیگ آبگرم ۹۷۹۲۳۷

نصب نگهداری تعمیرات شوفاژ تهویه باشرایط بهتر شرکت روفتاپ ۸۵۸۰۱۹

نصب ماشین الات صنعتی. شوفاژ اسکلت فلزی برق ساختمان شرکت هاو انا ۱۲۵۲۳۴
۱-۱

نصب و تعمیر و گارانتی شوفاژ لباسشوئی کولر آبگرمکن تلفن ۷۵۱۷۷۰-۷۵۴۴۹۱
۱-۱۰

شرکت سارتر
نصب و سرویس شوفاژ وتهویه‌مطبوع باتکنیك و شرایط بهتر ۳۹۲۵۸۰

طرح و اجرا و نگهداری
شوفاژ
تهویه
شرکت ان.کی. تکنیك
۸۵۳۹۹۴- ۸۴۹۷۹۲
۱-۱۸

شرکت مهندسی آتی پی با مسئولیت محدود طرح و نصب شوفاژ - تهویه -برق -لوله‌کشی آب و گاز با تائید
۸۹۴۱۵۱

نصب و سرویس شوفاژ تهویه- کولر. کانال ۸۹۱۷۴۸-۸۹۴۱۵۱

نصب و تعمیر شوفاژ و کولر
۷۹۶۱۰۳

راه اندازی و تعمیر نگهداری شبانه روزی شوفاژ و تهویه مطبوع و آسانسور ۸۹۰۰۴۴- ۸۴۱۳۴۶

نصب شوفاژ و تهویه مطبوع و آب رسانی شرکت مکرول ۸۲۲۷۸۸

تعمیر و سرویس یخچال

تعمیرگاه یخچال فریجیدر
اثاث یخچال موجود ۸۴۸۷۵۶

تعمیرات انواع یخچال تلفن ۷۳۰۰۶۷ و ۷۳۹۲۸۵

تعمیرگاه سیدحسین
تعمیر همه نوع لباسشوئی یخچال آبگرمکن ۲۴۲۴۳۸

سرویس یخچال کولر گازی سردخانه
۹۲۴۷۰۶

تعمیر و سرویس لوازم منزل

سرویس و تعمیر کولر ۳۱۸۷۴۰

سرویس و تعمیر کولر ۳۱۴۷۲۵

تعمیر و سرویس کولر و آبگرمکن
۳۰۵۴۱۶

کارگاه فنی
نادر
تعمیر و سرویس هر نوع کولر و کانال کشی - ساختمان تلفن ۳۵۷۱۴۲

نصب و سرویس کولر تعویض پوشال ۷۵۵۷۰۹

تعمیر انواع لباسشوئی ۷۶۴۰۳۰

سرویس کولر تلفن ۷۳۰۰۶۷ و ۷۳۹۲۸۵

تاپ دیوترم
نصب و سرویس کولر کانال کشی و شوفاژ
۷۶۸۸۲۶ و ۷۶۴۴۰۳

سرویس کولر با گارانتی ۸۹۰۰۴۴ - ۸۴۱۳۴۶
۱-۲۸

نصب و سرویس کولر
شوفاژ ۲۷۷۲۸۶

لوله کشی گاز
شرکت سارتر
طراح و مجری پروژه‌های گازرسانی ۳۹۲۵۸۵

لوله کشی
گازمنازل
باتائید شرکت ملی گاز شرکت ان.کی.تکنیك
۸۵۳۹۹۴ - ۸۴۹۷۹۲

شرکت مهندسی بهار- سازلوله‌کشی گازفوری باتائید شرکت گازتلفن ۷۵۷۰۳۵

لوله‌کشی گاز با تائید شرکت گاز بیمتال ۸۴۴۲۴۹

گاز مرکزی
لوله‌کشی گاز باتائید شرکت ملی گاز
۷۳۴۲۶۲

لوله کشی
گاز با تائید شرکت‌ملی گاز شرکت
پلامینك تکنیك
تلفن ۶۴۰۷۶۶

شرکت تنگستان ۸۳۴۸۳۴ محاسبه‌تهیه‌نقشه و لوله‌کشی گاز طبق استاندارد و تائید شرکت ملی گاز
۱-۱

شرکت هلپ
لوله کشی گاز منازل زیر نظر متخصصین در اسرع وقت با تائید شرکت ملی گاز ایران تلفن:
۷۶۵۵۵۴
۱-۸

لوله‌کشی گاز باتائید شرکت ملی گاز شرکت اسپیشیال ۶۶۶۰۷۳

لوله بازکنی

لوله بازکنی فقط ۲۵ تومان فوری یکساعته ۷۶۵۲۴۴

لوله بازکنی ولوله‌کشی مقدم ۹۲۵۳۷۴

لوله بازکنی فوری ۶۶۵۲۷۰ و ۶۴۸۵۵۲

لوله‌بازکنی فوری سعدی ۳۵۰۴۷۳

سازمان فنی ۱۱۰ رفع گرفتگی هر نوع لوله با تراکم واترام
۷۶۰۹۹۳
۷۶۵۸۹۴
۷۶۳۷۸۵

لوله بازکنی فوری
۹۳۶۵۴۴
۹۳۴۲۶۲

لوله بازکنی ولوله‌کشی دروازه دولت ۸۲۷۴۰۸

تخلیه چاه

تخلیه چاه
لوله بازکنی متری ۱۰ تومان ۵۳۷۸۸۵

تخلیه چاه
و لوله‌بازکنی
۹۲۹۳۲۰

سازمان فنی سلیمان
تخلیه‌وحفر چاه تلفن ۳۱۱۱۸۸ و ۳۱۹۴۶۲

تخلیه چاه
تعمیرچاه و لوله بازکنی فوری
۵۴۶۴۱۶

تخلیه هرگونه چاه ولوله بازکنی
تعمیر وحفر چاه
ایران تخلیه ۹۳۵۲۸۶

تخلیه چاه ولوله‌بازکنی ۶۶۷۹۱۳

تخلیه چاه
مترمکعب ۲۰ تومان
۵۲۱۶۷۶
۶۴۳۰۲۷

آگهیهای متفرقه

سفارشات چاپ‌میپذیریم برای چاپ کتاب، تهیه زینك افست - فیلم افست و تهیه بروشور، کار های چاپی و تبلیغات با شماره تلفن ۳۹۲۸۹۸

ترجمه ارزان کارنامه
واوراق رسمی و غیر رسمی دراسرع‌وقت‌شاه آباد ۳۱۷۱۳۵

کرکره چوبی
میشلر MISCHLER
سرما، گرما و نوزاز کرکره چوبی میشلر عبور نمیکند
پارکت BKW
نمایشگاه: شاهرضا کوچه فنری
۸۲۹۳۹۰-۸۲۴۳۰۷
۸۲۴۸۷۰-۸۲۹۵۹۶

جواز گراورسازی‌افست خریداریم تلفن ۳۹۲۸۹۸

تالار پذیرائی عاج
برای جشنها و عروسیهای شما آماده پذیرائی است
چهارراه قصر جنب بانك شهریار
تلفن **۸۴۹۵۸۸**

سالن قزل آلا
برای جشنها و عروسیها
۸۹۰۶۷۵

گمشده

گواهی نامه رانندگی کارت شهربانی و بیمه اینجانب اکبر شکوئی مفقود گردیده لطفا با تلفن‌های ۹۲۱۹۶۰ و ۹۳۵۶۷۳ و ۶۳۶۹۸۴ تماس و مژدگانی دریافت فرمائید.
۱-۲

موتورسیکلت بانک سپه دارای سند مالکیت شماره ۱۷۴۵ - تهران ۴۱ مفقود و تقاضای صدور مجدد آنرا دارد مراتب در سه نوبت هرده روز یک بار آگهی میگردد در صورت عدم اعتراض ده روز پس از نشر این آگهی المثنی مربوطه تنظیم و تسلیم نامبرده خواهد شد.
اداره راهنمائی و رانندگی
آ - ۸۶۰۱

گواهینامه دوشخصی بنام عبدالهادی دستوری بشماره ۳۸۵۰۱۷ مفقود شده از یابنده تقاضامیشود به آدرس خیابان ری - خیابان ادیب - کوچه دباغها - پلاك ۱۲ مراجعه و مژدگانی دریافت دارد.

یکجلد مشکی محتوی حدود ۳۰ برگ اسناد بانکی گمشده متعلق به اینجانب محمد تقی انصاری مفقود شده از یابنده تقاضا دارد بتلفن ۵۲۵۲۶۵ مراجعه ومژدگانی دریافت کند.
آ-۸۴۵۳ ۱-۲

یکبرك چك سفیدامضاء از حسابجاری ۱۰۳۸ بانك‌صادرات‌شعبه‌دردار بشماره ۸۲۷۷۳۸ مفقود گردیده واز درجه‌اعتبار ساقط است
حاتم درخشان‌پور

گواهینامه رانندگی اینجانب داود اردانی مفقود گردیده است تلفن ۶۵۴۴۴۶

گواهی نامه‌دوم‌شخصی اینجانب میکائیل حسن نژاد مفقودشده یابنده از ساعت ۴ ببعد با تلفن ۷۳۳۵۳۸ با آقای اکبر حسن‌نژاد تماس بگیرد.
۱ - ۸۵۸۷

یک کیف مشکی محتوی حدود ۳۰ برگ اسناد بانکی و متعلق به اینجانب محمدتقی انصاری مفقود شده از یابنده تقاضا دارد بتلفن ۵۲۵۲۶۵ مراجعه و مژدگانی دریافت کند.

کارت مالکیت شهربانی‌موتور دوچرخه یاماها ۸۰ شماره‌بدنه ۷۸۶۸ شماره موتور ۴۴۶۲۶ شماره شهربانی ۲۵۴۷ تهران ۴۲ متعلق به قاسم تاجیک در تاریخ ۳۱ر۴ر۲۵۳۵ مفقودشده از درجه اعتبار ساقط است.

یک کیف بغلی رنگ طوسی محتوی یک گواهینامه رانندگی بشماره ۲۵۴۸۷۶ و کارت مالکیت موتور دنده‌ای یاماها مالکیت موتور گازی بشماره ۹۶۸۸ و کارت مالکیت موتور گازی بشماره ۴۸۳۵۰ در حوالی خیابان سیمتری مفقود گردیده است یابنده با تلفن ۳۱۰۴۲۸ تماس حاصل فرماید مقداری پول دفترچه بانکی خدمات درمانی‌بنام‌کبرا عظمائی دفترچه بانکی رضا آقائی چک یک میلیون ریال تضمینی که مسدود شده بانک شعبه شهیاد و برگ امانتی بانک کارگشائی بنام کبرا مفقود شده در شهر کرج یابنده به آدرس خیابان دامپزشکی سی و پنج متری نظامی ده متری مرمر پلاك ۲۲ تلفن ۹۶۸۳۲۳ بیاورد ومژدگانی قابل توجهی دریافت دارد.

کیف کوچك دستی
محتوی هزار تومان پول و گواهینامه رانندگی و کارت شناسائی اتومبیل بنام هوشنگ مطهری شمیرانی مفقود شده از یابنده خواهشمند است‌هزار تومان وجه نقد را به عنوان مژدگانی و بقیه مدارك را به آدرس بانك ملی شعبه بازار ارسال فرمایند ویا با تلفنهای ۵۲۷۱۹۶ یا ۲۷۸۷۷۲ مراجعه نماید.

پروانه کار آقای تروئو تسویوتانی بشماره ۱۲ر۴۲۳ تبعه‌ژاپن‌مفقود گردیده‌متمنی‌است‌یابنده آنرا بنشانی شرکت‌سی ایتو ایران خیابان تخت جمشیدمقابل‌هتل‌کمودور شماره ۲۷ طبقه ۸آورده ومژدگانی دریافت دارد شرکت سی ایتو- ایران

B.K.D بکد
دربازکن برقی
۲۲۵ تومان
بوسیله تلفن سفارش دهید، شرکت پکد الکتریک تلفن: ۱۵ ال ۶۸۱۰۱۲
فروش درکلیه الکتریکی ها درتهران وشهرستانها

کارواش
قابل توجه
تعمیرگاه‌ها
ده تا یکصد وبیست شستشوی تمام اتوماتیك اتومبیل در هر ساعت از مشخصات کارواش های کلاین‌دینست ساخت آلمان غربی میباشدکه به کارگر هم نیازی ندارد.
لطفا کاتالوك و اطلاعات بیشتر بخواهید.
نماینده‌انحصاری: شرکت‌پریاش تلفن ۸۵۲۳۳۲
تهران خیابان فرح‌جنوبی نبش‌اندیشه‌دوم‌پلاك ۶۴

آگهی دعوت مجمع عمومی‌فوق‌العاده کارتن البرز (شرکت سهامی عام)
مجمع عمومی فوق‌العاده کارتن‌البرز (شرکت سهامی عام) در ساعت ۴ بعد از ظهر روز سه‌شنبه دوم شهریور ماه ۲۵۳۵ در محل شرکت واقع در خیابان سپهبد زاهدی - شماره ۱۹ تشکیل میگردد. ازصاحبان سهام شرکت دعوت میشود که شخصا یا بوسیله نمایندگان تام‌الاختیار خود در جلسه مجمع حضور بهمرسانند
دستور جلسه بقرار زیر است:
۱- اتخاذ تصمیم طبق‌ماده ۱۴۱ لایحه اصلاحی قسمتی ازقانون تجارت
۲- اتخاذ تصمیم در مورد افزایش سرمایه شرکت
۳- مسائل متفرقه
کارتن البرز (شرکت سهامی‌عام)

شرکت‌مهندسی
تکنوفریون
طرح و اجرا کارهای ساختمانی و تاسیساتی و دکوراسیون ساختمان ها
درب و پنجره ونماسازی آلمینیوم
تلفن ۶۶۲۳۶۱

فروش تریلی کمپرسی
ماك‌مدل ۷۵ باکولر ظرفیت ۲۰متر مکعب تلفن ۶۸۵۱۴۲ و ۶۸۵۱۴۳

Atlas Copco
آگهی مناقصه
TENDER NOTICE

Minibus	مینی‌بوس
Mercedes Benz	مرسدس‌بنز
Year 1969	سال ۱۳۴۸
For Sale	برای فروش
Tender accepted	شرکت درمناقصه از تاریخ
From : 12.8.1976	۲۱ مرداد ۲۵۳۵
Till : 22.8.1976	الی ۲۹ مرداد ۲۵۳۵
Can be seen between 9-12	جهت بازدید بین ساعات ۹ تا ۱۲ به
A:M at:	آدرس زیر مراجعه فرمائید
Atlas Copco Iran AB	تعمیرگاه شرکت اطلس کوپکو ایران آ.ب
Workshop	
Old Karadj Rd. Alborz Avenue	جاده قدیم کرج جنب انبار های عمومی
Opposite Anbarhaye Omumi	خیابان البرز
HEAD - OFFICE	آدرس
Atlas Copco Iran AB	شرکت اطلس کوپکو ایران آ.ب
P. O. Box 14-1650	صندوق پستی ۱۶۵۰ - ۱۴ تهران
TEHRAN	تلفن ۱۹-۹۳۷۷۱۰
TEL : 937710 - 19	

سیم‌وکابل WIRE & CABLE
بلدن BELDEN
پیشرو صنایع الکترونیك ومخابرات جهان‌ازامریکا
باکمال خوشوقتی
نماینده انحصاری خودرا درایران وخاورمیانه معرفی میکند
شرکت پارسوماش
بامسئولیت محدود
تهران- خیابان شاهین شماره ۶۲
تلفن ۸۳۱۸۵۵ تلگرافی پارسوماشکو
ازتهران و شهرستانها نماینده فعال ومعتبر میپذیریم
پیش از سفارش هرگونه سیم و کابل ووسایل الکترونیکی باما مشورت کنید

تریلر های آماده فروش
نیمه تریلر بین‌المللی تی ای‌آر تریلرکمپرسی
نشانی: پیمانکاری و حمل‌ونقل افشین: جاده ساوه نرسیده به کارخانه بی‌اف‌گودریچ جهاردنگه
تلفن ۹۶۱۲۸۰- ۹۵۳۳۶۶-
۹۶۳۶۷۸ آقای معدنی
بین جردن وجاده‌پهلوی خیابان‌علوی شماره ۸۱
تلفن: ۲۲۲۹۵۲

سرامیك واکوستیك خارجی به قیمت تجارتی آژیر اتومبیل و انواع آژیرهای‌خطر تلفن ۸۳۵۵۴۲

طرح و محاسبه و نظارت ساختمان توسط شرکت مهندسین مشاور تلفن ۶۶۶۰۷۳

تخلیه‌وحفر هر نوع چاه
باتجهیزات کامل-لوله بازکنی فوری
شرکت مهندسی امید تلفن ۶۵۹۰۴۷

تخلیه‌چاه‌فاضلاب
تخلیه چاه فاضلاب و توالت وسپتك‌تانك و فوسپتیك و حفر چاه با دستگاه موتوری شرکت ایران شوشتر ۸۲۹۵۵۶- ۸۳۰۷۲۲

آماده به تحویل ماشینهای قیچی گیوتین ورق بر ساخت کارخانه ماشین‌سازی **M.D.M.** ۶میلیمتر در ۲ متر - ۴ میلیمتر در ۲ متر - ۲میلیمتر در ۲متر - یک و یک چهارم میلیمتر در ۲ متر و ۸ میلیمتر درسه متر **تلفن: ۵۴۶۳۱۷**

نیازمندیهای اطلاعات

برای درج آگهی در این صفحه با تلفنهای ۳۱۱۰۸۷-۳۱۱۰۸۶-۳۱۱۰۸۵ -۲۱۵ ۳۱۱

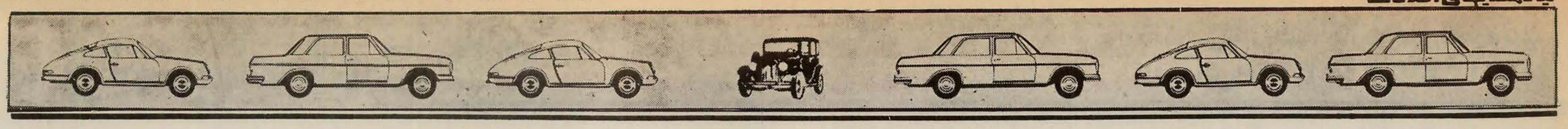

GMC ایران جمس

نماینده رسمی جنرال موتورز امریکا انواع اتومبیل پونتیاک کاتالینا و فایربرد - کامیون های کمپرسی و وانت جمس خیابان تخت جمشید شماره تلفن‌های ۷۶۴۲۵۸ -۷۶۰۷۵۳- ۷۵۲۳۸۹

اتوبهداد

بنز ۲۸۰ ۷۶ ابی سفارش آمریکا
بنز ۲۰۰ ۷۶ حنائی جدید
بنز ۲۳۰ ۷۶ اطاق‌جدید
بنز ۴۸۰ ۷۵ سبز
بنز ۲۸۰ ۷۴ سرمه‌ای
بنز ۴۵۰ ۷۳ آبی
بنز ۳۵۰ ۷۳نقره‌ای فول
بی‌ام‌و ۵۲۰ ۷۶ سبز
بی‌ام‌و ۳۲۰ ۷۶ شرابی
بی‌ام‌و ۵۲۵ ۷۴ قهوه‌ای
شورلت مونت‌کارلو ۷۶ شرابی
شورلت کامارو ۷۶ فول
شورلت ایمپالا ۷۶ شرابی
شورلت نوا ۷۶ سبز
کادیلاک ۷۵ شرابی
پژو جی‌ال ۷۶ نقره‌ای
فیات ۱۲۵ صفر کیلو مترمدل جدید
ایران‌نوین غربی اول جمشید آباد ۹۲۹۳۹۸ - ۹۳۹۳۹۸

احتشامی

مینی‌ماینر ۱۰۰۰ ۷۵ صفر کیلو مترسفید
مینی ماینر ۱۰۰۰ ۷۴ نخودی
مینی‌ماینر ۱۰۰۰ ۷۶ نخودی
مینی‌ماینر ۱۰۰۰ ۷۴ سرمه‌ای
مینی‌ماینر ۱۰۰۰ ۷۶ سفید بدون نمره و گمرک
مینی جنتی کوپراس ۱۳۰۰ ۷۵ قرمز
مینی جنتی ۱۰۰۰ ایتالیائی ۷۴ قرمز
مینی‌وال ۶۸ پشمی
مینی‌وال ۷۰ طوسی
موریس ۶۸ سفید
اول‌خیابان‌قدیم شمیران‌نمایشگاه احتشامی تلفن ۷۶۳۴۳۹ ۱-۱

اتوسپاس

خریدار و فروشنده اتومبیلهای ایرانی، اروپائی آمریکائی. مرکز فروش اتومبیل های سیتروئن، ژیان و شورلت ایران رودکی مقابل بانک بازرگانی تلفن ۹۵۰۹۸۹ رضا حاجی‌زاده

ششم بهمن

فروشنده مینی بوس ۱۶ و ۲۱ نفره اتوبوس بنز خاور نقد واقساط سیمتری ظامی چهارراه شکر ۶۴۴۷۰۹-۶۴۰۵۲۶-۶۴۱۶۱۴ آقای ندیمی

عدالت

پیکان ۵۵ نو
پژو جی‌ال ۷۶
پژو جی‌ال ۷۴
پونتیاک ۷۴
پونتیاک ۷۴
شورلت ایمپالا ۷۳ اتوماتیک
موستانگ ۷۳
خیابان‌سیسیل چهارراه‌موستان سعدی‌جسمانک تلفن ۹۵۵۶۶۱

شریف

بنز ۲۸۰ ۷۶ جدید
۲۳۰-۴ ۷۶ دانشجوئی
۲۳۰-۴ ۷۴ اتوماتیک
۲۸۰ اس ۷۴
۲۸۰ اس ۷۳
بی‌ام‌و ۲۰۰۲ ۷۴
۲۰۰۲ ۷۵
۳۲۰ ۷۶
۵۲۰ ۷۴
۵۱۸ ۷۶ تحویل آلمان
جگوار ۷۵ فول
کادیلاک فیلت‌وود ۷۵
کادیلاک الدورادو ۷۵
بیوک ریویرا ۷۵ در رنگهای مختلف
بیوک الکترا پارک‌اونیو ۷۵ مشکی
بیوک لسابر ۷۵ دررنگ های مختلف
بیوکرگال ۷۵ دو رنگ چهار در
بیوک سنچوری ۷۵ در رنگ های مختلف چهاردر
بیوک سنچوری ۷۶کوپه‌در رنگهای مختلف
بیوک آپولو ۷۵ در رنگ های مختلف
بیوک اسکای لارک ۷۶ در رنگهای مختلف
شورلت کوروت ۷۵ در دو رنگ
شورلت ایمپالا ۷۶ در رنگهای مختلف
شورلت ایمپالا ۷۵ در رنگهای مختلف
شورلت ایمپالا ۷۶ دانشجوئی قهوه‌ای
کامارو ۷۶ در دو رنگ فول
کامارو ۷۵درسه رنگ فول
مونت‌کارلو ۷۴دانشجوئی دوچ‌دارت ۷۵
پژو جی‌ال ۷۶ در سه رنگ
پژو جی‌ال ۷۵ در دو رنگ
پژو ال ۷۶ تحویل‌آلمان
فیات۱۲۵ پی در رنگهای‌مختلف نمایشگاه اتومبیل‌شریف خیابان پهلوی اول پارک ساعی تلفن های ۶۲۵۶۳۵ و ۶۲۱۲۰۲-۶۲۲۷۴۴

چاپار

پژو ۵۰۴ ۷۶
پژو ۵۰۴ جی‌ال ۷۵
کامارو ۶۸
بنز ۲۳۰ طاق قدیم ۷۶
بنز ۲۳۰ نمره نشده ۷۴
آلفارومئو ۷۳
تویوتا سیلیکا صفر کیلو متربا کولر ۷۵
فیات ۱۳۱ ۷۶
بیوک‌لسافول اتوماتیک ۷۴
فیات ۱۲۸-۱۳۰۰ ۷۳
فیات ۱۳۲ ۷۳
دوچ دارت‌فول ۶۹
خوش شمالی چهارراه پرچم اتومبیل چاپار ۹۳۵۰۲۰ ۹۳۵۰۹۹

برادوی

فیات ۱۳۱ همه رنگ متالیک و ساده
فیات ۱۳۲ همه رنگ متالیک وساده
فولکس گلف همه‌رنگ
پژو ال همه‌رنگ
تویوتا ۷۶چهاردر همه‌رنگ
تویوتاسلیکا ۷۴ سفید باکولر
تویوتا ۷۵ سفید باکولر
کامارو ۷۵ ابی متالیک‌فول
تودوزی الانتی صفر کیلومتر
کامارو ۸ الانتی ۷۶ شرابی متالیک صفر کیلو متر
شورلت مونزا ۷۵ زرشکی دو در کوپه فول
شورلت کاپریس ۷۶ ابی و سبز متالیک فول
بیوک لسابر ۷۵ شرابی متالیک صفر کیلو متر
بیوک سنچوری ۷۶ طلائی متالیک
جگوار ۷۶ سفید باکولر
فرمان هیدرولیک بدون گمرک
رنجرور ۷۶ خردلی بدون کولر هیدرولیک گمرک نشده
ولوو ۱۲۴ ۷۳ سفید دو در
پژو جی‌ال ۷۶ سبز متالیک ونقره‌ای متالیک سفید بدون کولر
بنز ۲۳۰ ۷۶ آلبالوئی اطاق جدید بدون نمره‌وگمرک
بنز ۲۸۰ ۷۲ بدون کولر
بی‌ام‌و ۲۰۰۲ ۷۴ نارنجی شیشه رنگی
بی‌ام‌و ۲۰۰۲ ۷۳ رنگ لیموئی
بی‌ام‌و ۲۰۰۲ ۷۵ سفارش آمریکا نقره‌ای متالیک
عباس آباد مابین چهار راه منصور و میترا جنب سوپر شیلان نمایشگاه برادوی تلفن ۸۵۰۸۰۷ - ۸۴۶۸۸۷

تهران

تاکسی
نقدو اقساط
آذربایجان بین چهار راه‌خوش و منسیل ۹۲۱۷۱۱

بهکام

پژو جی‌ال ۷۶ سفارش آمریکا
پژو جی‌ال ۷۶
پژو ال ۷۶
پژو جی‌ال ۷۴ تا ۷۱
بنز ۲۰۰ ۷۶ اطاق جدید
بنز ۲۳۰ ۷۵
بنز ۲۲۰ ۷۳
بنز ۲۳۰ ۷۴
بنز ۲۲۰ ۷۲
بنز ۲۲۰ ۷۱
بی‌ام‌و ۳۲۰ ۷۶
بی‌ام‌و ۲۰۰۲ ۷۴
بی‌ام‌و ۲۰۰۲ ۷۳
بی‌ام‌و ۲۰۰۲ ۷۳ سفارش آمریکا
بی‌ام‌و ۲۰۰۲ ۷۲
بی‌ام‌و ۵۲۰ ۷۳
بی‌ام‌و ۲۰۰۲ ۷۲ سفارش آمریکا
بی‌ام‌و ۲۰۰۲ ۷۱
فیات ۱۳۱ ۷۶ سفارش امریکا گمرک نشده
فیات ۱۳۲ ۷۶ گمرک نشده
فولکس گلف ۷۶ گمرک نشده
شورلت کامارو ار اس ۶۹ کروکی
هیلمن ۷۵
کامیون ۹۱۱ ۶۸
پیکان دولوکس ۵۵تا۵۰
پیکان جوانان ۵۵ تا ۵۰
خیابان بهبودی نرسیده به تاج ۹۷۶۷۴۰ - ۹۷۰۸۸۹

دیپلمات

بنز	مدل	رنگ
۲۸۰اس -	۷۵	-آبی
اس ال.سی-	۷۵-	سبز
۲۳۰ر۴-	۷۶-	قرمز
۲۳۰ر -	۷۶-	آبی‌زرد
۲۳۰ر۴-	۷۶-	کاهوئی
۲۸۰ اس-	۷۴-	لیموئی
۲۸۰ اس-	۷۳	آبی
۲۸۰ اس-	۷۴-	نقره‌ای
۲۳۰ر۴-	۷۴-	قرمز
۲۳۰ر۴-	۷۶-	ابی
۲۳۰ر۴-	۷۴-	قرمز
۲۸۰-	۷۴-	مسی
بنز ۲۸۰ اس بی.ام.و	۷۵	
۳۲۰	۷۶	شرابی
۵۲۰	۷۳	قرمز
۵۲۰	۷۴	آبی
۳۲۰	۷۶	آبی
۲۰۰۲	۷۲	نارنجی
بیوک		
میند-	۷۵-	مسی
سنچوری	۷۶-	آلبالوئی
سنچوری	۷۳	طلائی
سنچوری	۷۶	نقره‌ای
سنچوری	۷۶	سرمه‌ای
شورولت		
نوا-	۷۶	زرشکی
کامارو	۷۵	طلائی
مونت‌کارلو نوا-	۷۴	سبز
	۷۶	شرابی
مونت کارلو	۷۵	قهوه‌ای
نوا-	۷۶-	شرابی
پونتیاک		
گرامپری	۷۵	سفید
فایربرد	۷۳-	سفید
جاگوار	۷۵	سفید
رنجرور	۷۵ و ۷۶	خردلی‌وبژ
پژو ۵۰۴ ال		۷۶
بیوک سنچوری		۷۵
بنز ۲۰۰	۷۴ و ۷۵	
بنز ۲۳۰	۷۵و ۷۶	
بزدا		۷۶
دوچدارت	۷۳و ۷۴	

خرید امتیاز دانشجوئی و خریدار امتیاز دیپلمات.
حاده ندیم شمیران (کورش کبیر) سه‌راه زندان شماره‌تلفن های ۸۵۲۱۲۷ ، ۸۴۲۳۸۶

بیرجندی

نماینده ماشینهای
داتسون
نقد و اقساط
با بهره بانکی - انواع پیکان‌و ماشینهای‌خارجی موجود است
خیابان جیحون مابین هاشمی‌و سپه‌غربی ۹۵۰۸۷۵-۹۵۰۸۷۹

شرکت میلارد
(سهامی خاص)
نماینده انحصاری کامیون های
کمپرسی و باری
اشتایر
خیابان‌کورش کبیرمقابل سناد بزرگ‌شماره ۱۱۱۸ تلفن های ۸۴۸۷۵۱ - ۸۴۱۰۵۸-۸۴۵۰۹۷

ماشین بنز

فیات ۱۳۲ متالیک ۷۶
فیات ۱۳۱ ۷۶
ب ام.و ۳۲ ۷۶
فورد تانوس ۷۶
شورلت [illegible] فول ۷۶
بنز ۲۸۰ [illegible] ۷۳
خیابان فرح شمالی - تلفن های ۸۴۳۶۶۴ ۸۴۱۸۳۳

نقیبی

شورلت ایمپالا فول۷۶نقره‌ای-ابی‌آسمانی-سبلی-قهوه‌ای-سبز کاهوئی (متالیک)
شورلت مونت کارلو ۷۶
دانشجوئی نقره‌ای متالیک
بنز ۲۰۰ ۷۶ لیموئی
فیات ۱۳۲ ۱۸۰۰ ۷۶
سبز کاهوئی-آجری- لیموئی-سرمه‌ای
بی‌ام‌و ۳۲۰ ۷۶ سبز کاهوئی - ابی نفتی - ابی آسمانی
شورلت کامارو ۷۵ شکلاتی متالیک
شورلت مالیبو ۷۵ قهوه‌ای متالیک
دوچ دارت باکولر ۷۵ ابی متالیک
فولکس گلف ۷۵ قرمز
پژو ۵۰۴ ۷۴ سفید
موستانگ ۷۳لیموئی
فیات ۱۲۴- ۱۸۰۰ ۷۳ نقره‌ای متالیک
اپل جی‌تی ۷۲ طلائی
حافظ شمالی بین شاهرضا و تخت جمشید مقابل دانشکده پلی‌تکنیک تلفن های ۸۳۹۹۱۰ و ۸۳۱۷۳۷

پیروز

بنز ۲۸۰ اس‌ای ۷۶ طلائی متالیک فول
بنز ۲۸۰ ۷۶ رنگ قرمز
فرمان هیدرولیک شیشه رنگی رادیو پخش
بنز ۲۳۰-۴ ۷۶ خردلی-نقره‌ای - سبزکاهوئی - یشمی
بنز ۲۰۰ ۷۶ سفید-لیموئی- قرمزتودوزی ۶۰۰
بنز ۲۳۰-۴ ۷۵ لیموئی شیشه رنگی فرمان هیدرولیک سقف کشوئی
بنز۳۵۰ اس‌ال‌سی ۷۳شیری رینگ اسپرت- فول
بنز ۲۸۰ اس ۷۳ آبی
بنز ۲۸۰ اس ۷۵ طلائی متالیک‌فول تودوزی‌مخصوص
بنز ۲۸۰اس ۷۴ آبی آسمانی سقف کشوئی‌برقی شیشه رنگی
بنز ۲۳۰ ۷۶ اطاق قدیم چهار سیلندر به رنگ آبی قرمز کاهوئی
بنز ۲۸۰ اس ۷۳ مسی‌متالیک شیشه رنگی‌سقف کشوئی برقی
پژو ۶۰۴ ۷۶ دودی
سیر متالیک فول ۶ سیلندر
پژو جی‌ال ۵۰۴ ۷۶آبی متالیک
پژو ۵۰۴ استیشن ۷۵ شیری ۳ ردیف صندلی رادیو پخش
وشرابی متالیک شیشه رنگی گرمکن عقب
بی‌ام‌و ۲۰۰۲ ۷۴سرمه‌ای متالیک
بی‌ام‌و ۲۰۰۲ ۷۳ سبز متالیک باوسایل اسپرت
بی‌ام‌و ۲۰۰۲ ۷۲ نارنجی شیشه رنگی رادیو پخش
شورلت مونت‌کارلو ۷۶ سرمه‌ای متالیک‌تودوزی مخمل کشوئی
شورلت کاپریس ۷۶ زرشکی فول
شورلت مونت‌کارلو ۷۶ قهوه‌ای متالیک فول سقف کشوئی
شورلت ایمپالا ۷۴ ابی متالیک فول
شورلت ایمپالا ۷۳ نخودی شیشه تمام رنگی فول
شورلت ایمپالا ۷۰ فیلی ۸ سیلندر اتوماتیک باکولر
پونتیاک فایربرد ۷۶ سبزکاهوئی متالیک فرمان هیدرولیک
رنجرور ۷۶ کرم کولر دار
بنز ۲۳۰ ۷۵ قرمز با رادیو
فیات ۱۲۸- ۱۳۰۰ نارنجی با رادیو
بیوک سنچوری ۷۶آبی نفتی ۶ سیلندر دنده‌ای باکولر
رنجرور ۷۵کرم‌باراديو پخش
جیپ سوزوکی ۷۶ سفید
خیابان شاه چهار راه سیمتری نمایشگاه پیروز- ۹۲۴۰۴۶ - ۹۲۴۰۴۷

بوستان

بورس پیکان وانواع اتومبیلها
خیابان باستان بین شاه وحشمت‌الدوله
تلفن۹۳۲۵۲۲و ۹۲۳۶۳۰

هوشنگ

بنز ۳۵۰ اس‌ال‌سی ۷۴ نقره‌ای آبی‌درباری فول
بنز ۲۳ ۷۶ اطاق جدید
بنز۳۵۰اس‌ال‌سی ۷۲ نقره‌ای آبی درباری و قرمز
رنجرور ۷۶ همه رنگ
لیبرر ۷۶ سفید قرمزفور
بی‌ام‌و ۳۲۰ ۷۶ همه‌رنگ
خیابان کورش کبیر نقاب حسینیه‌ارشاداتو سیر هوشنگ ۲۳۹۱۹۲ ۲۳۲۷۵۴

ادیب

بنز ۲۸۰ ۷۶ متالیک نقره‌ای فول
بنز۲۸۰ ۷۶ طلائی فول
بنز ۲۳۰ ۷۵سبز
بنز ۲۸۰ ۷۵ سبز متالیک بسته‌ای متالیک فول
بنز ۲۸۰ اس ۷۵ قهوه‌ای متالیک فول
بنز ۲۸۰ اس ۷۵ سبزیشمی متالیک فول
بنز ۲۸۰اس ۷۵ سبزپسته‌ای
بنز ۲۸۰ اس ۷۵ سبز یشمی
بنز ۲۸۰ اس ۷۵قهوه‌ای متالیک
بیوک الکترا ۷۶ سرمه‌ای متالیک فول
بیوک آپولو ۷۶ انواع رنگها فول
بیوک سنچوری رگال ۷۵ سرمه‌ای فول
بیوک ریویرا ۷۵ طلائی‌فول
جاگوار کوپه ۷۶ سبزفول
جاگوار ۶ سیلندر ۷۵ نقره‌ای
جاگوار چهار در ۱۲ سیلندر ۷۵ نقره‌ای
جاگوار دالیملر ۷۳ نقره‌ای فول
بیوک سنچوری کوپه ۷۶ دو در
بیوک سنچوری ۷۶ نقره‌ای فول
بیوک ۷۶ طلائی
شورولت ایمپالا ۷۶ انواع رنگها فول
شورولت ایمپالا ۷۵ سبز نقره‌ای فول
بیوک اسکای هاک ۷۵ سبز فول
شورولت کامارو ۷۵ سبز متالیک فول
کامارو الانتی ۷۶زرد فول
بلیزر شایان ۷۶ انواع رنگ ها
کامارو ۷۴ سبز
شورولت ایمپالا ۷۵ سبزیشمی
ب.ام.و ۲۰۰۰ ۷۵ سبزکاهوئی سفارشی امریکا
بی.ام.و ۲۰۰۲ ۷۵ شرابی
بی.ام.و ۲۰۰۲ ۷۴ شرابی
بی.ام.و ۲۰۰۲ ۷۴ زرد
بی.ام.و ۵۲۰ سبز کاهوئی
بی.ام.و ۲۰۰۲ ۷۵ آبی متالیک سفارش آمریکا
الدزموبیل استای‌فایر ۷۶ نقره‌ای متالیک فول
اتو بیانکی دولوکس ۷۶ ابی
فیات۱۲۸ ۷۵ سفارش‌آمریکا آبی متالیک
فیات ۱۳۲ و ۱۳۱ انواع رنگ باکولر وبی کولر موجود است
رنجرور ۷۶ فول
انواع شورولت ایران نقد و اقساط موجود است
عباس آباد چهارراه قصر و چهارراه فرح جنب اندیشه نمایشگاه‌اتو مبیل‌ادیب۸۵۸۵۴۴- ۸۵۸۵۴۵

بورس اتومبیل تهران

شورلت‌ایمپالا ۷۶ همه‌رنگ
شورلت نوا ۷۶ آبی
شورلت شوت ۷۶ کرم
کاپریس ۷۶ همه رنگ
بیوک سنچوری ۷۶ همه‌رنگ
بیوک اسکای دارک ۷۶ در چهار رنگ
پونتیاک‌اکستر ۷۵ نارنجی
دوچ کرنت ۷۶ سه رنگ
دوچ دارت ۷۶ قهوه‌ای
کامارو ۷۶ در ۲ رنگ
پیسر ۷۶ لیموئی
بنز ۲۳۰ اطاق جدید ۷۶ ابی
بنز ۲۳۰-۴ ۷۴ سفید
بنز ۲۸۰ ۷۵
فیات کوپه ۷۲ سبز
واردکننده انواع اتومبیل‌های آخرین سیستم امریکائی، شرکت بورس اتومبیل تهران خیابان ویلای شمالی شماره ۱۶۸ تلفن ۸۹۴۵۷۸- ۸۹۴۵۷۹

فخیمی- جعفرزاده

لکوموتیو

رنجرور ۷۶ همه رنگ فول
بنز ۲۸۰ ۷۶ اطاق جدید
بنز ۲۳۰ ۷۶ اطاق‌جدید
بنز ۲۸۰ اس ۷۴ آبی فول
پژو ۵۰۴ جی‌ال ۷۵ سبز متالیک
پژو ۵۰۴ ال ۷۶ سفید قرمز
بی‌ام‌و ۳۲۰ ۷۶ نقره‌ای و ابی متالیک
بی‌ام‌و ۵۱۸ ۷۶ کاهوئی
بی‌ام‌و ۲۰۰۲ ۷۳ ابی‌متالیک
بی‌ام‌و ۵۲۰ ۷۳ طلائی‌متالیک
بی‌ام‌و ۲۰۰۲ ۷۳ آبی متالیک
فیات۱۹ایکس ۷۴ سبز کاهوئی بدون گمرک
فیات۱۳۱ ۷۶ رنگ‌نقره‌ای-زرد- نارنجی
شورلت کامارو ۲۸۰ اس ۷۵ طلائی تودوزی ۶۰۰ فول و لیموئی فول
ولوو بی‌ال۲۴۲ ۷۵ زنگاری
سیمکا اسپرت ۷۴ نقره‌ای متالیک
پونتیاک ۷۵ صفر کیلو متر نقره‌ای متالیک
خیابان پهلوی ابتدای تخت طاوس پلاک ۲۸۵ تلفن های ۶۲۶۲۳۰-۶۲۹۲۳۷-۶۲۵۸۵۲

فیات 125p

مدل ۱۹۷۶
زیبا - پرقدرت- سریع
با
سرویس منظم و لوازم یدکی فراوان
قیمت استثنائی
خیابان ملت شماره ۱۱۴ تلفن های ۳۱۳۲۰۴ - ۹۵۰۸۳۶ - ۹۵۳۱۱۸

سورنا

ب.ام ۳۲۰ ۷۶ همه رنگ متالیک شیشه رنگی آماده تحویل
آلفارومئو مونترال ۷۳نارنجی نقره‌ای متالیک باکولر
آلفارومئو ولوچه ۷۳قرمز ماتیکی ۱۶۰۰ و ۲۰۰۰
بنز ۲۰۰ ۷۶ رنگ‌جدید
بنز ۲۳۰ ۷۶ رنگ جدید
بنز ۲۸۰ اس ۷۶ فول آبی متالیک سبز متالیک
بنز ۲۲۰ ۷۲ خیلی تمیز لیموئی روشن
شورولت ایمپالا ۷۶ درچهار رنگ عالی متالیک
فیات ۱۳۲ سفارشی ۷۵- ۷۶ پژو ال ۷۶ سفید زرد- سبز
فورد تانوس در سه مدل مختلف و رنگ جدید
شورولت کامارو ۶ سیلندر اتوماتیک ۷۶ شرابی متالیک جاگوار ۷۲-۷۳ خیلی تمیز و خوشرنگ
ب.ام.و ۲۰۰۲ ۷۵ ابی‌متالیک بیوک ریویرا فول بادهی بانگی ۷۵ قهوه‌ای و طلائی
نقد و اقساط
سفارش هر نوع اتومبیل‌قبول میشود
عباس اباد چهارراه مهناز نمایشگاه اتومبیل سورنا ۸۵۲۶۲۲- ۸۵۲۶۰۹

اتوخدان

کامیونهای سامی و کمپرسی مرسدس‌بنز ۱۱۱۳ و مدل‌های دیگر نقد ، اقساط فروش می رسد
اتوخدان عاده ندیم شمیران کورش کبیر بسنگ‌اه سید خندان ۲۳۱۴۴۴ ۲۳۱۵۵۵

بطحائی

بنز ۲۳۴ ۷۶ اتاق ۲۸۰ پوست پیازی و بژ
۲۳۴ ۷۵ با شماره
فیات ۱۳۱ ۷۶ متالیک
فیات ۱۳۲ ۷۶ بدون گمرک و نمره مغز پسته‌ای
فیات ۱۳۱ ۷۶ سه‌دستگاه بدون گمرک
فیات ۱۲۴ ۷۳ بانمره
بی‌ام‌و ۲۰۰۲ ۷۴ شرابی
بی‌ام‌و ۲۰۰۲ ۷۲ نارنجی دو دستگاه
بی‌ام‌و ۳۰۰۰ اس ۷۴ ماتیکی
بی‌ام‌و ۵۱۸ ۷۶ بدون شماره
فولکس پاساد ۷۶ کاهوئی
فولکس ۷۳ سفارش امریکابا نمره
اپل مانتا ۷۲ بدون‌نمره
شورلت ۲۸۰۰ ۴بدون نمره
خیابان‌شاه‌نبش‌چهارراه بوستان تلفن ۹۲۳۶۸۲ ۹۲۷۹۵۶

فروش اتومبیل

فیات ۱۳۲- ۱۸۰۰ جی‌ال اس مدل ۷۶ سرمه‌ای شیشه رنگی ۶دنده و تجهیزات نمره ترانزیت مناسب بفروش میرسد تلفن ۶۳۹۱۱۸ ۱-۲

فیات کوپه ۱۲۸-۱۳۰۰ رنگ گوجه‌ای مدل ۷۳ کارکرد ۳۷ هزار کیلو متر بیمه‌بدنه رادیوپخش تمام استریو با وسایل اضافی قیمت ۵۰ هزار تومان ۹۷۴۰۰۲

فیات ۱۲۸ اسپرت ال مدل۷۳ با کیلومتر ۳۷۰۰۰ با رادیو پخش تمیز بفروش میرسدتلفن ۹۳۳۷۷۹ از ساعت ۵ بعد از ظهر ببعد . آ - ۸۵۳۹

شورولت
شورولت ایمپالاکاستم فول رنگ فلزی نقره‌ای با سقف چرمی سیاه۲۰ هزار مایل کارکردقیمت ۱-۳

شورلت امریکائی منزا ۴ سیلندر بفروش میرسد باتلفن ۸۳۵۶۳۲ تماس بگیرید .

اکازیون
موستانگ فستبک مدل ۷۲ هشت سیلندر اتوماتیک فرمان هیدرولیک کولردار با پخش استریو درشرایط عالی به علت مسافرت‌به فروش میرسد از ساعت ۲ تا ۵ بعدازظهر با تلفن های ۹۴۴۹۰۲ - ۹۴۴۹۰۳ تماس حاصل فرمائید

کامارو مدل ۷۵ رنگ مسی دنده‌ای شش سیلندر گمرک نشده با تخفیف گمرکی سال ۳۴ تلفن ۹۷۲۳۵۱

ب‌ام‌و ۵۲۰ مدل ۷۳ رنگ یشمی با بیمه‌بدنه و شخص ثالث بدون واسطه فوری به‌فروش می‌رسد ۳۴۳۱۶۲

اکازیون
بی‌ام‌و ۲۰۰۲
مدل ۷۱ رنگ پشمی ، شیشه گرمکن ، فول اتوماتیک بسیار تمیز بفروش میرسد بعد از ظهرها ۴ تا۶با تلفن ۸۳۶۵۴۸ تماس حاصل نمائید .

بی. ام. و ۲۰۰۲ مدل ۷۲ قیمت ۶۴ هزار تومان تلفن ۹۷۴۸۵۴

یکدستگاه بی‌ام‌و ۲۰۰۲ مدل ۷۳ رنگ زرد قناری بسیار تمیز بفروش می رسد ۳۳۷۱۴۱

اتومبیل ب ام و ۳۰۰۰ مدل ۷۳ دنده‌اتوماتیک فرمان هیدرولیک با رادیو و ضبط صوت استریو و کولربفروش میرسدتلفن ۸۹۳۲۶۱ - از ۸ صبح تا ۵ر۴ بعدازظهر

اتومبیل ب- ام- و ۳۰۰۰ مدل ۷۳ دنده اتوماتیک فرمان هیدرولیک با رادیو و ضبط صوت استریو و کولر بفروش می‌رسد . تلفن ۸۹۳۲۶۱ از ۸صبح تا ۳۰ر۴ بعدازظهر

اکازیون استثنائی ایده‌آل ترین اتومبیل برای جوانان
بی ام و مدل ۷۱ سند ۷۰ دست اول با ظاهر ۲۰۰۲ توربواطاق‌وموتور بینهایت عالی کارکرد فقط ۷۸ هزار کیلومتر با ۱۰ هزار تومان وسایل اضافی از جمله رادیو پخش‌استریوچهار باندی پشت سری فابریک پرژکتور هلا رینک و لاستیک‌سوپررادیال‌رالی گلگیرپهن‌نقاب‌جلواگزوز اسپورت دزدگیر پمپ و شیشه شور برقی بعلت احتیاج فوری قیمت فقط ۵۵ هزار تومان یا به بهترین پیشنهاد دهنده تلفن ۶۴۳۸۵۳

اتومبیل ب . ام . و ۳۰۰۰ اس مدل ۷۱ با شیشه رنگی سقف کشوئی گرمکن شیشه عقب رادیو پخش‌بفروش‌میرسد در ساعات‌اداری‌تلفن ۶۸۷۰۰۲ شبها ۹۳۰۹۵۸

ب ام و ۳۱۸ قرمز ۷۶ گمرک و نمره‌شده با رادیو فابریک - باواریاد مقطوع ۱۱۰ هزار تومان ۲۷۸۶۶۵

مینی موریس ۱۹۶۹ تمیز بفروش می رسد با تلفن ۹۳۵۹۳۵ تماس بگیرید.
۱۰۰ تومان مقطوع تلفن ۸۹۰۶۱۱

یکدستگاه پیکان ۴۹ فروشی تلفن ۹۷۰۲۸۰

بنز ۳۰۰ SEL سفارشی - با کولر امریکائی- رادیو-پخش صوت استریو- شیشه‌ها اتوماتیک - دنده گیربکس - فرمان هیدرولیک مدل ۷۲ رنگ جگری. بقیمت مناسب بفروش میرسد . تلفن ها ۸۳۳۵۲۶ - ۸۲۵۲۶۲ از ساعت ۹صبح‌الی ۶ بعد ازظهر مراجعه شود.
۱-۵ ۱-۱۶۰۲۷

بنز ۱۹۰ فوق‌العاده تمیز که استفاده شده مدل ۶۵ بدون واسطه ۴۸ هزار تومان ۵ تا ۸بعدازظهر ۹۵۱۱۷۹

یکدستگاه کامیون بنز ۹۱۱
مخصوص همه نوع محموله گمرک شده مدل ۷۰ بدون نمره بیواسطه فروشی تلفن ۳۵۰۰۰۵ و ۳۱۸۹۲۵

بنز ۲۰۰ مدل ۷۶ اطاق جدید سبز خوش رنگ فرمان هیدرولیک سقف کشوئی شیشه گرم‌کن عقب گمرک و نمره شده تلفن ۹۵۹۳۳۶ از۸صبح تا ۶ بعدازظهر

بنز چهارسیلندر ۲۳۰ مدل ۷۶ بابهترین رنگ و گرمکن شیشه عقب با رادیوبدون گمرک‌فروشی تلفن ۹۷۲۶۷۶

اپل آدمیرال مدل ۶۸
بسیار تمیز، موتور وگیربکس ۷۶ و موتور و گیربکس ۶۸ کامل اضافی‌فرمان هیدرولیک، شیشه گرمکن ، بیمه بدنه و ثالث و لوازم اضافی دیگر تلفن ۵۴۸۳۷۱
آ - ۸۴۷۱

اکازیون
شورولت وگا مدل ۷۵با موقعیت استثنائی گمرک شده‌نمره‌نشده‌بیواسطه فوری فروشی تلفن ۹۷۹۸۹۵

ولوو
ولوو ۷۶ دنده اتوماتیک‌کولر فرمان هیدرولیک ترمزقدرتی سفارش آمریکا بدون واسطه بفروش میرسد تلفن ۲۷۴۲۶۰ از ۶ بعد ازظهر ببعد ۱-۳

ژیان ۵۲در وضعیت‌عالی تلفن ۷-۳۱۱۰۸۵

هیلمن آماده تحویل ۹۵۵۲۷۱

هیلمن فروش
۹۷۷۴۸۴

جاگوارایکس‌جی
۱۹۷۳ با کولر فول اتوماتیک رنگ خردلی‌در وضعیت بسیار خوب‌به فروش میرسد تلفن اداره ۸۹۱۷۰۸ از ۷ر۵ تا ۵ بعدازظهر و منزل ۲۳۳۸۷۱

آریا مدل ۵۱ سبز متالیک بیمه بدنه بسیار تمیز قیمت ۵۲۵۰۰ تومان تلفن۵۲۳۶۲۶ ، ۹ صبح الی ۱۷

پیکان ۵۴ بسیار تمیز فروشی ۴ تا ۸ بعد از ظهر تلفن ۳۳۲۹۰۱

پیکان مدل ۵۴ جوانان
رنگ گوجه فرنگی رادیو پخش فرمان مخصوص بسیار تمیز قیمت ۴۵ هزار تومان بعد از ظهرها ۶۲۸۷۲۲

رنجرور
مدل ۷۵ رنگ بژ برای فروش فوری ۱۱۵۰۰۰ تومان تلفن ۲۷۰۹۰۲ بعدازظهرها

اوکازیون
بیوک سنچوری ۱۹۷۶که در ایران‌نظیرش نیست و شورلت ۱۹۷۴ مالیبو بعلت مسافرت بدون واسطه به فروش‌میرسد تلفن ۸۵۳۲۳۷ - ۳۱۹۲۶۲

ولوو ۱۴۴- اس مدل ۷۲ بسیار تمیز با رادیوپخش تلفن ۳۴۱۵۸۴

آلفارمئو
آلفارمئو سوپر اسپرت مدل ۱۹۷۰ موتور نو کارکرد ۴۰۰۰۰کیلومتر ۴ کاربرات ۱۷۵ اسب قدرت رینک ولاستیک رالی‌رادیوپخش استریو آنتن‌برقی در وضعیت بسیار عالی به علت مسافرت‌فورا بفروش می رسد تلفن ۶۴۸۲۵۰

پژو ۴۰۴ آخر ۷۰ خیلی‌تمیز با ۵ هزار تومان وسایل‌اضافی مقطوع ۳۹۵۰۰ تومان تلفن ۳۳۰۸۴۹

پژو ۵۰۴ ال مدل ۷۶و فیات ۱۳۱ اس مدل ۷۶ فروشی تلفن ۲۶۱۰۷۳

یك دستگاه فولکس‌واگن استیشن مدل ۵۴بسیار تمیزبفروش میرسدتلفن ۲۳۳۷۳۱

موتور جنراتور دیزل آلمانی بقدرت ۳۳۰ اسب۲۲۰کیلووات با جنراتور آ . ا . گ روی شاسی ۷۵۰ دور تعمیر شده آماده کار بفروش میرسد تلفن ۳۹۲۶۳۵

اکازیون
پونتیاک آستروو مدل اسپرت ساخت ۱۹۷۵ گمرک و سود بازرگانی پرداخت شده بدون نمره کار نکرده (رنگ زرد نارنجی بی‌ام‌و) دو درب اتوماتیک فرمان هیدرولیک‌کولر (ارکاندیشن) تودوزی مخمل مشکی با رادیو استریو بقیمت ۱۳۵ هزار تومان فروشی تلفن ۲۲۵۶۶۱ ۱-۱

فروشگاههای اتومبیل

تاکسی
نقدواقساط
خیابان سپه غربی بین گلکار و وثوق نمایشگاه اتومبیل سپه ۹۵۸۸۳۷ و ۹۵۱۵۷۹

باقساط ۳۰ماهه شورلت ایران
اتومبیل امیر
رویال و ۲۸۰۰ با بهره بانکی
انتهای‌خیابان شاه‌میدان محمدرضا شاه تلفن ۹۳۵۰۵۱ - ۵۳

کرایه اتومبیل

اتوآسیا
اتومبیلهای تشریفاتی کرایه آخرین س

جزئیات فاش نشده‌یی از عملیات گروه تروریستی «هدفی‌ها»

بزرگترین شبکهٔ تروریستی ایران در پای میز محاکمه

بقیه از صفحه ۵
مهلکی بموی وارد می‌اورند که فقط براثر یکی از ضربات دست او از مچ قطع میشود و با وارد ساختن ضربات متعددی که بالغ بر سی ضربه بوده جراحات عمیق و کشنده‌ای در بدن او ایجاد میکنند و بطوریکه در اوراق بازجوئی منعکس‌است متهمین اظهار داشته‌اند چنان میزدیم که نفهمیدیم بکجا میزنیم.

با طی کردن‌این‌راه و آماده ساختن افراد تعلیم‌دیده موقع ان میرسد که بسراغ کسانی بروند که بحکم ایمان وعقیده در شهر با انها مخالفت می کرده‌اند.

نطفه انتقام

۲ـ این‌بار قرعه بنام مردی زحمتکش، زارعی پاکنهاد و طلبه‌ای متقی که خانواده نه نفری‌اش را با هزاران زحمت اداره میکرده میرسد، یعنی کسی که بنام شیخ قنبرعلی صفرزاده. شخصی که‌روزها در مدرسه صدر در محضر آیت‌اله شمس‌آبادی درس می خوانده و به هنگام زراعت‌در صحرا و زیر آفتاب‌سوزان زمین را میشکافته و دانه می پاشیده و درخلال تعلیم‌و تعلم، کتابفروشی میکرده است.

او زندگیش ازحقوق‌ماهانه ناچیزی که بابت طلبه بودن دریافت میشود و قطعه‌زمینی که کشت میکرد و سودبسیار جزئی که از فروش‌چندمجلد کتاب بدست می‌اورد اداره میشد. ضمنا در خلال این کارها توزیع حقوق طلاب مدرسه ملاعبداله وجده‌بزرگ و جده کوچک بعهده او بود و اگر حتی یکعدد پنج ریالی اضافه می‌امد، آنرا مسترد میداشت. چرا او راکشتند؟ چون این مرد بلحاظ داشتن شهامت اخلاقی وتربیت‌خاص مذهبی علنابا‌آنهااز درمخالفت بیرون می‌امده و برای‌اینکه بساط تبلیغاتی انهارا برچیند، جریان‌فعالیت‌تبلیغاتی‌را باعلماء مذهبی شهر اصفهان از جمله شمس‌ابادی به قهدریجان دعوت میکرده، از جمله اقایان سیدابوالفضل صفوی ریزی حاج‌اقا مصطفی ابطحی مرحوم ایت‌اله شمس‌آبادی درمیان میگذاشته و عملابرای آشنا ساختن مردم به احکام الهی وعاظی را بکمک مرحوم حاج‌آقاجواد ابطحی ـ حاج شیخ اسماعیل کلباسی ـ حاج‌آقامهدی میردامادی وآقای منصورزاده.

این جماعت خونخوار که شیخ قنبرعلی راسدراه خود می‌بینندو متوجه میشوند که اعمالو رفتار آنها در شهریزگو میشود می‌فهمند که‌اگرافرادی مطلع‌وبصیر مردم را درجریان قراردهند تمام زحماتشان به هدر میرود. ازچند ماه پیش ازسال ۲۵۳۵ درصدد از بین بردن این شخص و معلم برمیایند، چون یك‌بار طعم تلخ اقدامات مرحوم آقای‌شمس آبادی راچشیده بودندو جرین از این قرار بوده که‌آیت‌اله شمس‌آبادی با اطلاع قبلی به قهدریجان‌دعوت میشود و همانروز بمسجد میروند و واعظی رابمنبر میفرستند تادر مورد یکی از اعتقادات این‌گروه یعنی در مورد مندرجات کتاب «شهیدجاوید» سخنرانی کند. در نتیجه ۸۰ درصد مردمی که در مسجد اجتماع کرده بودند با استماع یك جلسه سخنرانی در همانروز از اطراف سید مهدی هاشمی متفرق میشوندو این امر بیش‌از هر چیز آنها را ناراحت و وادار میسازد که‌انتقام خودرا بگیرند وآندو رااز میان‌بردارند.

این گروه کینه‌توز بشرح صفحه ۸۸۴ اوراق بازجوئی یك شب درخانه‌حسین مرادی‌جلسه‌ای تشکیل میدهند ودر ضمن گفتگو سید مهدی هاشمی اظهارمیدارد ما احتیاج‌به اتومبیل داریم که بتوانیم باآن رفت وآمد داشته باشیم. چند روز بعد محمود ایمانیان ساکن نجف آباد به حسین مرادی برخورد وبابرداخت مبلغ ۲۰۰ هزار ریال باومیگوید برای خودت ماشین تهیه کن و بعدهم باو میگوید بایدبر ازاء مبلغ دریافتی شیخ‌علی را ازمیان برداری.

حسین مرادی از دو نظرانتخاب میشود: یکی این‌که قبلا بررسی کردمو اطلاع داشته‌اند که او بضاعتی ندارد و گرفتاری مالی پیدا کرده «بشرح صفحه ۸۳۵ اوراق بازجوئی» دیگراین که آنها تنها کسانی بودند که اطلاع داشتند دستوی بخون مهدیزاده آغشته شدمو در اختیارآنهاست.

این‌بار قرار میشود که قنبرعلی صفرزاده‌را وسیله‌ماشین بربایند وپس‌از خفه کردن جسدش رادر چاهی مخفی نمایند. و چون ایمانیان میدانسته که‌شیخ‌قنبرعلی معمولا روزها بین ساعت ٤ الی ۵ از ایستگاه جویشاه بقهدریجان میاید به حسین مرادی میگوید بهترین راه این است که به

شیخ قنبرعلی صفرزاده روحانی قهدریجانی یکی از قربانیان گروه

عنوان رساندن وی بقهدریجان، او را از جویشاه سوار ماشین کنی حسین مرادی و عباسعلی رحیمی دوبار در همان ساعت به ایستگاه جویشاه میروند ولی‌اورا ملاقات نمیکنندتا این که دفعه سوم در جویشاه موفق میشوندکه به‌او تعارف کنندتااورابقهدریجان برسانند.

عباسعلی رحیمی پیاده می شود و شیخ‌قنبرعلی از همه جا بیخبر سوار شده و بعد هم عباسعلی سوار میشود و چون در وسط راه منحرف میشوند وشیخ قنبرعلی میپرسد که بکجامیروید اظهار میکنند قصد داریم نخ و پشمی راکه برای تهیه قالی به رنگرزی داده‌ایم از نجف آباد بگیریم. وبطور تصنعی درجلو دکان‌رنگرزی نیز توقف میکنند و پس‌ازمختصر گفتگوئی‌باد کاندار چون گوسفندی‌که بمسلخ می برند اورا باخود برده و براه خویش ادامه میدهند تا هوا کم‌کم تاریك شودوکسی متوجه جنایت آنها نشود وبالاخره اورا از راهی‌که به بیابان و چاه های متروکه قنات نجف‌آباد منتهی‌می شود میبرند وبا ریسمان بسیار محکمی که‌از قبل‌تهیه کرده‌بودند بسختی بدور گردنش میاندازند و باچنان مجله‌ای ریسمان راچندین بار می‌پیچند که دستمالی هم با آن پیچیده میشود بطوری که پس‌از ۸۰ روز که از قتل‌گذشته بود ریسمان بوسیله چاقو از کالبد جداشد. این مرد ساده دل که‌اصولا ظن‌بد نمی‌برده‌وقتی طناب بگردنش میاندازند میگوید سرپسرم نگذارید و پس‌از این که جیبهایش را اخالی میکنند و پولهایش را میدزدند وی را در داخل چاهی بعمق در حدود ٤۰ متر سرنگون میسازند و در ده شایعاتی رارواج میدهند وزن‌و بچه‌های صغیر و معصوم این‌مرچشم بدر میدوزند و مثل همیشه پدر بخانه بازگردد. شب بامید این که فردا پدر خویش را در میان خود خواهند یافت به‌خواب میروندو بامداد بامید دیدار پدر سراز خواب برمیدارند هر روز که‌میگذرد بیشتر‌ناامید ومایوس میشوند. ناراحتی وتزلزل‌خاطر ـ شان‌به آنجامیرسد که آرزوی پیدا کردن جسدش رامی‌کنند. روزیکه فرزند بزرگش شنیده‌بود جسد پدرش در چاهی پیداشده چنان باخوشحالی تائید مطلب را سئوال میکرد که بی‌اختیار هر بیننده‌ای رابگریه میانداخت.

اوامر شاهنشاه

۳ـ کم‌کم کشتن و نابود ساختن امری عادی‌و پیش پا افتاده می‌شود. وآن عده سه نفری که ماموریت کشتن آیت‌اله شمس‌آبادی را داشتند با اطلاع و استحضار از جنایات انجام شده مسلما مصمم‌ترمیشوند وبالاخره این تصمیم شوم را ساعت۴٫۵ بامداد روز ۱۸ فروردین‌ماه۲۵۳۵ بمرحله اجرا درمیاورند، اماائری بجای نمیگذارند. ولی تاثیرعمیق توام با نگرانی شهر اصفهان را فرا میگیرد. هرروز که‌میگذشت بهت‌وحیرت مردم فزونی میافت و نگرانی و تشویش بیشتری جامعه را احاطه میکرد. کم‌کم عصبانیت مردم اوج‌میگرفت وکاملااحساس میشدکه بحریم امنیت اجتماع تجاوز شده و احساسات مردم سخت جریحه‌دار گشته و با این که ردپائی بجانمانده بودمردم یکصدا دستگیری قاتلین‌راهرچه زودتر خواستار بودند. تلگراف های مخابره شده از طرف مراجع در پرونده ضبط استو درانتظار سرانجام کار وحتی موضوع‌ازمرز های این سرزمین گذشت و در نشریات بعضی از کشورها نیزاز این واقعه دردناك سخن بمیان آمد. از جمله موضوع در شماره ۲۳۳ روزنامه واشنگتن چاپ می شودکه ضمیمه پرونده است. محفلی نبود که سخن از این ماجرا نباشد. ناراضائی و بیقراری مردم تاندانجایش‌رفت که‌بالاخره از طرف اعلیحضرت همایون شاهنشاه آریامهر اوامری دائر بر تسریع در رسیدگی و دستگیری قاتلین بجناب وزیر دادگستری شرفصدور یافت.

این‌بار دمحقق ایدکه خرقتل آیت‌اله شمس آبادی بمرد

اصفهان رسیدکم‌کم چنان‌جمعیتی دراطراف جسد اجتماع کردندکه اختیار از دست‌مامورین انتظامی خارج شدو خبراین جنایت‌درمدتی بسیار کوتاه در شهرو اطراف پیچید بازارو دکاکین وخیابان های اطراف منزلو مسجدآیت‌اله بلافاصله تعطیل و سردر مغازه هاو همچنین قسمتی از خیابان‌ها سیاهپوش و چنان تشییع‌جنازه‌ای از ناحیه مردم‌بعمل آمد که‌گوئی عزای عمومی اعلام شده است و نگرانی عجیبی جامعه‌رافراگرفت. خبر قتل ازاصفهان بمراجع‌مذهبی وسایر شهرستان ها رسیدو در روزنامه‌ها درج شدو همه کم‌کم فهمیدند که آیت‌اله شمس‌آبادی بطرز فجیعی بقتل رسیده است. همه میپرسیدند شمس آبادی را چرا کشتند؟

آیت‌اله شمس آبادی در شب حادثه ساعت ۲ بامداد ازخواب بیدار شدو پس‌از ساختن وضو در دل تاریك شب در خانه محقرشان باجسمی ناتوان ولی روحی بزرك و سرشار از عشق بذات یگانه، به‌نمازشب ایستاد. پس‌از خواندن نماز و نیایش به درگاه باعظمت کبریائی آماده شد تانماز صبح را درخانه خدا بجای آورد، غافل‌ازاین‌که‌دژخیمان سرکوچه کمین کرده‌اندو قصد دارند تانفس‌هائی راکه با ذکر خدا والله‌گویان بسختی کشیده میشود، در سینه خفه کنند، چرا پیرمرد مریض بی دفاعی را که دو ماه سکته‌کرده‌و هشت‌نه ماه‌بود توانائی منبر رفتن‌و حتی صحبت کردن‌نداشت ولنك‌لنگان بسوی خانه خدامیرفت تا با خواندن نماز صبح باخدای خویش که تازه از سفر حج برگشته و پیوند بندگیش رابا او تجدید کرده رازو نیاز کندبخاك وخون کشیدند؟ گناه این سید فرتوت چه بود؟

در کوچه و بازار درخانه‌ها و خیابان ها در مجامع خصوصی‌و عمومی همه جا سئوالات‌استفهام آمیزی مطرح میشد. همه می ـ پرسیدند قاتلین شمس آبادی‌چه کسانی میتوانند باشند؟ شمس آبادی کی وچه‌کاره بود؟

ربانی پاکباز

ولی خیلی زود متوجه شدند که شمس آبادی فقیهی دانشمند مجتهدی متقی و پرهیزکار و عالمی ربانی و مدرسی‌پاك باخته‌و سربازی جانباز بودکه سلامت و هستی خویش را در راه ترویج دین اسلام از دست‌داده بود. همه فهمیدند که‌در کمال ناتوانی و

قنات متروکه اطراف قهدریجان‌که جنایتکاران گروه هدفی ها جنازه قربانی خود ـ شیخ‌قنبرعلی صفرزاده ـ را در آنجا پنهان‌کرده بودند. جسد شیخ‌قنبرعلی ۸۲ روز بعد از قتل وی بدست آمد.

ضعف ریاست‌هیئت‌مدیره‌موسسه «ابابصیر» رابمنظور کمك به بینوایان ودرماندگان عهده‌داربود همه متوجه شدند که‌در نهایت غرور و سرافرازی درخانه‌ای‌محقر و بسیار کوچك بازیرانداز هائی مندرس کهنه وپرده های متقالی رنك نشده زندگی میکرده. همه دانستند بااین‌که ماهیانه مبالغ معتنابهی دراختیار وی بوده در نهایت تقوی زندگی میکرد ووقتی کالبدش را در کنار جاده پیدا کردند درجیبهای او جز یك‌سکه ۲۰ ریالی ویك سکه دوریالی و یك سکه یك‌ریالی ویك سبحه سیاهرنك چیزی نیافتند. درنتیجه تحقیقات معلوم شد که آقای شمس آبادی نماینده‌آیت‌اله‌خوئی دراصفهان بودمو وجوهی که به عنوان شهریه طلاب میفرستاده‌اند بدست ایشان توزیع می‌شدمو برخلاف ادعای متهمین همه‌مطلع شدند که با سخت‌گیری تمام هزینه طلاب‌رامیپرداخت وشهریه محصلینی راکه درس نمیخواندند قطع میکردو تا در درس‌پیشرفتی نداشتند و در آزمایش موفق‌نمی شدند اضافه‌ای پرداخت نمی کرد. همه پی‌بردند که‌از مال‌دنیا جز چندقفسه کتاب مالی‌نیاندوخته بود. وچنان بمال دنیا بی‌توجه بود که پولهائی‌که قبل از رفتن بمکه بوی تحویل شده درداخل

شدمستمسك‌شوندکه‌شب‌حادثه دورهم جمع بوده ودرمیهمانی، شرکت داشته‌اند، زیرا تحقیقات انجام شده حاکی است که‌آمدن میهمانان فخرآبادی‌را بقهدریجان متهمین اتفاقی عنوان کرده‌اند و حال آنکه / صفحات ۱۱۴۷ ـ ۱۱۵۷ر۱۱۶۰ ورقه‌های‌بازجوئی حاکی است که‌اتفاقی نبوده بلکه ازقبل دعوت شده‌اند و حتی‌به آنان گفته شده‌در صورتیکه‌کسی دراین زمینه از شما پرسیداظهار کنید اتفاقی و بمنظور بازدیدعید رفتیم.

۵ـ این میهمانی از شب‌چهار شنبه (شبی که فردای آن‌حادثه رخ میدهد) شروع و تا عصر روز پنجشنبه ناهار و شام هر دفعه در خانه یکی از متهمین ادامه داشته تا حشر و نشرآنها در۴۸ ساعت مقارن قتل کاملا طبیعی جلوه کند.

۶ـ اسداله شفیع‌زاده که‌هرگز عینك بچشم نمیزده هنگامی که رانندگی میکرده از عینك دودی استفاده نموده ناشناخته نشود.

۷ـ اسداله شفیع‌زاده موقعی که از قهدریجان خارج شده با بنز متعلق، به ناصر طاهری به نجف آباد میرود و با قرار قبلی که با ایمانیان داشته ماشین را باماشین پیکان تعویض کرده وبا

دوعدد جعبه مقوائی شکسته کهنه در نهایت بی اعتنایی ریخته ولی حساب آنها بحدی دقیق بود که حتی مبلغ یکصد ریال که برای روشنائی مسجدی‌پیرزنی‌باوسپرده بود بایادداشت از پولهای‌دیگر مجزی بود.

متاسفانه در اوائل کار هرچه تلاش میشد کمتر به نتیجه‌می رسید زیرایکی‌ازعوامل بازدارنده این بود که بهرجا سر میزدیم واز هرکس میپرسیدیم بلحاظ ترس ووحشتی که داشت اظهار بی‌اطلاعی میکرد حتی مریدان خاص و نزدیك آقا بارها اتفاق افتاد که ضمن تحقیقی که‌ساعت هابطول میانجامید وکاملااستنباط میشد که مطلع، از مطالبی استحضار دارد ولی حاضر به‌بیان واقع نیست زیرا مت سندندروزی برایشان تولید اشکال نماید.

دومین عامل، شایعات‌فراوانی بودکه در اطراف موضوع وجود داشت ناچار میبایستی بکلیه شایعات، نامه های رسیده، تلفن هائی که حتی در ساعات بعداز نیمه‌شب میشد، رسیدگی کردتا مبادا مطلبی بررسی نشده بماند ویا از لابلای این شایعات و مطالب غیر مستند به موضوعی که راه‌گشا باشد پی‌برد.

عامل سوم این بود که‌دست اندر کاران این قتل برای اینکه کسی از آمد و شد وحرکات‌و رفتارشان باخبر نشود وپرده‌از روی اعمال جنایت آمیزشان برندارد نقشه قتل را از هرجهت بررسی میکنند و تمام مسائل را در نظر میگیرند. ازجمله‌اینکه:

۱ـ ساعتی را برای ربودن‌آقا انتخاب میکنند که هوا کاملا تاریک باشد تاکسی رفت وآمد آنها را نبیند.

۲ـ قبلا ایاب و ذهاب آقا را زیر نظر گرفته و حتی چند بار هم بدون ممانعت آقاسوارماشین آنها شده و اطمینان پیدامیکنند که‌بار آخر نیز سوار خواهد شد.

۳ـ بااینکه سابقه خفه کردن داشته‌اند این‌بار بجای ریسمان از دستمال استفاده میکنند تااگر دربین راه کسی آقا را دستمال بگردن دیدظن بدنبرد وموضوع کاملا عادی جلوه کندکه‌همینطور هم میشود.

٤ـ شب حادثه عده‌ای را به منزل ناصر طاهری‌شوهرخواهر اسداله شفیع‌زاده دعوت می ـ کنند، حتی هفت نفرهم از قریه فخرآباد بشام دعوت میشوندکه اگر در آینده مسئله‌ای مطرح

او را همدستش دادمو ماشین بسرعت میرودو بطوریکه‌همسر آقا اظهارداشته همین ماشین قبل ازسفر مکه چندین باربه‌درب منزل آنها آمده و چندین مرتبه آقا را سوار کرده و به مسجد رسانده و چندمرتبه هم کمی‌خواسته‌اند سوار شوند، راننده آقا سرمیرسیده و مانع سوار شدن آقادر ماشین آنها میشدمو سرنشینان ماشین هم گاهی دو نفر وگاهی سه نفر بوده‌اند. اما در شب حادثه فقط دو نفر بوده‌اند و مشخصات راننده این بوده که میان سال و نفر عقبی جوانتر کسرخود راتوی خودش فرو برده و دارای مو های‌فری‌بوده‌است. محمدحسین جعفرزاده هنگام دستگیری دارای موی بلند وفری بوده و رنگ اتومبیل راسفید یاشیری ونوع آنرا پیکان یا اتومبیلی باندازه یاشبیه پیکان گفته است.

بنابمراتب‌و نظر باینکه‌شایعات متفاوتی در مورد انگیزه قتل وجود داشت رسیدن بانگیزه اصلی قتل در بدو امر دشوار بود لذا به‌اثبات جنبه های‌منفی قضیه پرداخته شد تا روشن شودکه چه‌انگیزه هائی نمیتواند مرتبط باقتل‌باشد. بدنبال‌تحقیقات درهمین زمینه مشخص گردید که انگیزه قتل نه سرقت پولی ـ

پیکان جلو منزل آقا میرود و پس‌از ارتکاب جنایت بازموقع آمدن بقهدریجان از بنز استفاده میکند که رفت و برگشت وی کاملا عادی باشد.

۸ـ وباز برای احتیاط هرچه بیشترایمانیان که‌وسیله را در اختیارمتهمین قراردادهماشین محمدعلی حجتی را گرفته و به اسداله شفیع‌زاده داده است

۹ـ چون ناگزیر بوده‌اند که بعد از نیمه شب بمنظور اجرای نقشه خود ازخانه خارج‌شوند، موضوع رساندن «احدبنامی از میهمانان را بفخرآباد بهانه کرده واز قهدریجان خارج میشوند.

ربودن «آقا»

آنچه مسلم بود اینکه ساعت چهار و ربع موقع اذان صبح آقای‌شمس آبادی‌باتفاق‌همسرشان ازمنزل خارج ومنزل را بسوی مسجد طیار ترک مینماید. چند قدمی طی‌نکرده که صدای‌روشن شدن ماشینی رادر عقب سرمی‌شنوند. آقا بگمان اینکه‌راننده‌شان آمده می‌ایستد و میگوید راننده حاج میرزاعلی آمد. همسرش میگوید راننده نیست، بلکه همان ماشینی است که‌قبلا نیز چندین مرتبه می‌آمد و شما را سوار میکرد. آقا اظهار میدارند پس پیاده‌میرویم. لذادر پناه اتومبیلی که کنار کوچه پارک بوده‌می‌ایستدتابه‌اتومبیل سواری راه داده شود، لیکن اتومبیل سواری جلو آمده و کنار آقا بموازات اتومبیلی که سمت راست کوچه پارک‌بوده می‌ایستد و سرنشینان آن که یکی راننده در جلو و یکنفر هم در صندلی عقب سوار بوده‌درب جلو ماشین را بطرف آقا باز نموده بطوریکه راه عبور آقا با توجه بوجود اتومبیلی که‌جلو ایشان پارک بوده سد میشود وراننده میگوید آقا بفرمائید سوار شوید سوار شوید وهیچ تعارفی به همسرش نمی‌کند آقا سوار شده به همسرش‌میگوید شما هم سوار شوید، لیکن همسر آقا چون دیده آنها باو تعارف نکرده‌اند واحساس‌نموده که‌گویا از سوار شدن وی خوششان نمی‌آید وازطرفی‌خود وی نیز که زنی مذهبی بوده و باوجود مرد در صندلی عقب ماشین اکراه داشته سوارشود لذا آقارا سوار نموده وکمك کرده و عبای اورا که ازماشین بیرون بوده جمع و عصای

تواند باشد نه یک امر خصوصی مربوط به‌اموراخلی زندگی و نه انتقامجوئی روی حساب های شخصی و نه‌تسویه حساب های مذهبی برای شخص معین.

در امتداد ضمن بررسی انگیزه قتل، مسیر واقعی و احتمال ربودن آقای شمس‌ابادی از قبیل کوچه‌ها و خیابانهای اطراف منازل وی تا شعاع دو کیلومتر و جاده‌هائی که از جاده «درچه‌پیاز» منشعب‌میشد حتی جاده شیراز ـ یزد ـ فریدن تا امتداد ٦۴ کیلومتر و تهران تا مورچه‌خورت بررسی شد و از کلیه شبگردها وصاحبان مغازه‌ها و اماکن که ممکن‌بود در ساعات اولیه‌بامداد شروع بکار نمایند نظیر خمیرگیر نانوائیها، کله‌پاچه فروشها، قهوه‌خانه‌ها و پمپهای بنزین کسانی که برای اداء نماز صبح بمساجد میروند، حمامی‌ها، رفتگرها و رانندگانی که از جاده درچه عبور کرده و کارگران را به کارخانه ذوب‌اهن میبرند و همچنین کارگرانی که درجاده درچه توقف میکنند تا باماشین های مربوطه بکارخانه بروند پیرامون اطلاعاتشان تحقیق گردید. سرانجام شبگردی که جلو مسجد طیار کشیک میداده متوجه عبور اتومبیلی در ساعت ۴٫۵ صبح از جلو مسجد گردیده که با سرعت‌و نور زیاد درحرکت‌بوده، ولی متوجه سرنشینان ان نشده لیکن پس از عبور متوجه‌رنگ ان که سفید بوده میشود. و باز درضمن تحقیق از پاره‌ای از مریدان اقا خواسته شد در صورت دست یافتن به اطلاعات جدید شخصامراجعه واطلاعات را دراختیار قرار دهند. بدنبال همین امر یکی از مریدان اقا اظهار داشته که در مجلس ترحیم اقا یک نفر ناشناس از کدخدای قهدریجان نقل قول کرده که گفته عده‌ای در قهدریجان مخالف دولت و روحانیت هستند و همچنین شیخی اظهار داشته که شخصی در قهدریجان‌هست بنام سیدمهدی هاشمی که مخالف دولت و روحانیت است و یک عده ده پانزده نفری دور او جمع هستند و سید مهدی هاشمی که ضمنا پیشنماز آنها هم هست هرکاری بگوید آن عده انجام میدهندو همچنین شوهر خواهر سید مهدی بنام سید محمدباقر اهانت‌های زیادی به اقای شمس‌ابادی پشت‌سر ایشان مینموده درضمن همین عده پانزده نفری اتومبیل‌پیکان سفیدی هم دارند که با آن اینطرف و انطرف میروند.

چهار امامی‌ها ...

از سیدجلال هاشمی که مسئول توزیع شهریه طلاب مدرسه صدر از طرف اقای شمس‌ابادی بوده تحقیق شد و نامبرده اظهار داشت که‌دو دسته با آقای شمس‌آبادی اختلاف‌داشتند یکی«غروی‌ها» و دیگر «شهید جاویدیها» و اظهار کرده افرادی که در قهدریجان هستند اول‌طرفدار «غروی» بودند، ولی حالا بیشتر تمایل به«شهیدجاویدی ها» پیدا کرده‌اند و شهید جاویدیها بیشتر نسبت به شمس‌ابادی‌کینه‌توزی‌داشته‌اند و جاهلانه کار میکردند و منشاء اطلاعات خود را اظهارات شیخ قدرعلی ذکر نموده و باز اظهار داشته که

این اتومبیل پیکانی است که سحرگاه روزحادثه ـ ۱۸فروردین ماه گذشته ـ با آن مرحوم حجت‌الاسلام شمس‌آبادی را ربودند، متهمان، شماره عقب اتومبیل را، از وسط خم کرده بودند، تا شماره آن خوانده‌نشود.

تعدادی نامه‌های تهدیدآمیز در حجره مدرسه صدر بعنوان آقای شمس‌آبادی هست که نامبرده بعلت تماس نزدیکی که داشته آنها را جمع وضبط کرده که در تمام نامه‌هامرحوم شمس‌آبادی تهدید به قتل شده است و نیز نامه‌هائی هم در مورد شیخ قنبرعلی‌به آقای شمس‌آبادی نوشته شده (که متاسفانه نامه‌ها بدست نیامد) باتوجه بمراتب لزوم تحقیقات وبررسی‌هائی‌پیرامون وضع اجتماعی و مذهبی قهدریجان احساس گردید. و ضمن تحقیقات از معتمدین قهدریجان این نکته مسلم شد که حدود سه چهار سال‌قبل دارودسته‌ای بنام «گروه‌شهید جاوید» به سردستگی سید مهدی هاشمی در قهدریجان تاسیس و باآوردن‌کتاب شهید جاوید نوشته شیخ نعمت‌اله صالحی نجف‌آبادی شروع به تبلیغ ان مینموده‌اند که در بدو امر مواجه با مخالفت شدید اهالی گردیده و حتی چند نفر از معتمدین محلی موفق به اخذ استفتاء هائی از مراجع بزرگ تقلید علیه کتاب شهید جاوید و نشر آن گردیده‌اند. بشرح صفحه۱۹٤ پرونده ضمیمه و از آنموقع مخالفت و دودستگی شدیدی بین طرفداران شهید جاویدکه سردسته و منبع آنها در قهدریجان سید مهدی هاشمی بوده با مخالفین آنها وجود داشته وچون حرفهائی‌مخالف عقاید عمومی در زمینه امور مذهبی میزده‌اند و ازهرلحاظ عقیده ومکتب‌آنها بنظرعمومی مکتبی جدید میرسیده به‌آنها در محل، «چهار امامی»لقب داده و خود این گروه نیز نام خود را گروه هدفی گذاشته بودند. و از بدو امر با مخالفت شدید چند تن از روحانیون مخصوصا آیت‌اله شمس‌ابادی روبروشده‌بودند. بر اثر تحقیقاتیکه‌ازمعتمدین‌و مطلعین محلی بعمل آمد متفقا اظهار داشتند که آقای شمس‌آبادی با طرفداران‌کتاب شهید جاوید مخالفت شدید داشت‌و آنهاآقای شمس‌آبادی را تهدید به قتل میکردند. در ضمن هدفی‌ها شب‌ها جلساتی داشته‌اند که هرشب در خانه یکی برگذار میشدمو کتابهائی را نیز به راهنمائی سید مهدی هاشمی مطالعه میکرده‌اند و با روحانیون‌که در قهدریجان بوده‌اند شدیدا مخالفت نموده‌و آنها راقشری میدانسته‌اند

بالاخره براثر تحقیقات‌اولیه معلوم‌شد که طرفداران‌متعصب سیدمهدی‌هاشمی درقهدریجان عبارتند از: رمضان وشعبان جمالی ـ شعبان شفیع‌زاده ـ ناصر طاهری ـ اسداله و نصراله و احمد وحسینعلی شفیع‌زاده ـ امیر ومصطفی حمزه‌زاده ـ محمد حسین جعفرزاده ـ امیر و حسین مرادی ـ عباسعلی رحیمی و چند نفر دیگر.

در تحقیقات بعدی معلوم شد که سید مهدی هاشمی در تعطیلات عید نوروز امسال به اتفاق اسداله و حسینعلی شفیع‌زاده و دو نفر دیگر با اتومبیل سواری ناصرطاهری بشیراز رفته‌اند و باز معلوم شد که اسداله شفیع‌زاده قبل از عید اتومبیل پیکان سفید رنگی دراختیار داشته که دو سه ماه دست او بوده و بعد از عید اتومبیل بنز سواری شیری‌رنگی تهیه کرده است.

از افرادیکه از انها تحقیق

میشد خواسته شد که آنچه از وقایع صبح روز حادثه‌قتل اقای شمس‌ابادی بخاطردارند و یا چیزی دیده ویاشنیده‌اند بازگو نمایند که در این‌زمینه مرتضی‌اسحاقیان اظهارداشته:

ساعت۵٫۴صبح روز حادثه از جاده «درچه» سوار مینی‌بوس شده‌و بمقصداصفهان حرکت کرده‌وجلوی آن‌پیکان قرمزرنگی درهمان‌جهت‌و بسمت اصفهان درحرکت بوده. در این لحظه اتومبیل پیکان‌قرمز توقف نمود که مسافر سوار نماید که ناگهان اتومبیل‌پیکان سفیدرنگی از مقابل یعنی از اصفهان به درچه می‌آمد و ترمز کرد. پشت‌سر آن نیز اتومبیل تریلری‌در حرکت‌بود.

بلحاظ جلوگیری از تصادم آن نیز ترمز شدیدی نمودکه صدای ترمز تریلر باعث جلب توجه من گردید در این‌لحظه مشاهده کردم که در اتومبیل پیکان سفید راننده‌ایست که‌در آن موقع صبح عینك دودی بچشم زده و بغل دست وی نیز شخصی که دستمال سفید رنگی بگردن بسته نشسته است.

درخانه هاشمی

در تحقیقات دیگری که از محمدعلی جعفرزاده اهل و ساکن قهدریجان بعمل آمد اظهار داشت چهار سال قبل‌در منزل رمضان جمالی بودیم. در آنجا جلسه‌ای بود که سید مهدی هاشمی همحضورداشت و کتاب شهید جاوید را برای مردم تبلیغ میکرد و میگفت قدیمی‌ها نمی‌فهمند. یکی از حاضرین به سید مهدی گفت‌ما هرچه داریم از قدیمی‌ها داریم و پدر شما هم قدیمی است.

سید مهدی گفت‌پدر من‌نمیفهمد. پسر برادر وی بنام‌محمدحسین جعفرزاده دانشجوی دانشگاه اصفهان از کوچکی به لحاظ نداشتن سرپرست در دامن او بزرگ شده ولی حالا از وی روگردان است و با خواهر سید مهدی هاشمی ازدواج کرده و درمورد وقایع صبح روز حادثه‌اظهار داشته: ساعت ۵٫۷صبح‌همان‌روز ازقهدریجان خارج نشده بودم که اتومبیل سواری بنز شیری رنگ رادر اول راه قهدریجان کنار جاده قنات سده مشاهده کردم که اسداله شفیع‌زاده پشت فرمان نشسته و سه نفر هم داخل ماشین بودند. یکنفر جلو و دو نفر عقب که هرسه نفر کله‌های خود را پائین گرفته و در سینه‌فرو برده‌بودندبطوریکه فقط موهای آنها پیدا بود و وضعی بخود گرفته‌بودندانگار میخواهند شناخته نشوند. ولی جز اسداله که راننده بود بقیه رانشناختم و سهس به اصفهان که رسیدم‌متوجه‌قضیه قتل آقا شدم و باز ساعت یک بعد از ظهر درقهدریجان‌مجددا اسداله شفیع‌زاده را دیدم که مشغول تعویض روغن همان بنز سواری بود که صبح دیده بودم و در ضمن با یک پیچ ـ گوشتی پیچهای نمره ماشین‌را که ظاهرا کنده یا شل بوده میپیچد و محکم میکند. و با دیدن این اوضاع و احوال مشکوک شدم که آنها ممکن است در قتل آقای شمس‌آبادی دخالت داشته باشند.

مطالب فوق را شخص‌دیگری بنام قنبرعلی فانی‌هم تائیدنموده و اظهار داشته از سرنشینان ماشین بنز سواری‌فقط اسداله

شفیع‌زاده را درحالیکه پشت فرمان بوده و عینك دودی هم بچشم زده بود شناخته وسه نفر بقیه را بلحاظ‌اینکه‌سرهای خود را پائین انداخته بودند تشخیص نداده است و نیز نصراله جعفرزاده اظهارداشته ساعت ۵٫۷ صبح روز حادثه از خانه‌ام آمدم بیرون‌ونزدیک مغازه‌ام که رسیدم دیدم‌اتومبیل سواری بنز سفید رنگی جلوی شعبه نفت فروشی‌ناصرطاهری متوقف و سه نفر به اسامی سید مهدی هاشمی و اسداله شفیع‌زاده و ناصر طاهری نزدیک آن در پیاده‌رو مشغول صحبت و مذاکره میباشند (که البته در تحقیقات بعدی بقیه سرنشینان بنز شناخته‌و معرفی شده‌اند) با دستیابی باین اطلاعات و آشنائی به محیط خفقان آور قهدریجان‌و اینکه شایعات پراکنده در نتیجه رسیدگیهای لازم منفی‌بودنشان مسلم گردید و باتوجه باینکه طرفداران پروپا قرص سید مهدی هاشمی دارای ماشین پیکان سفید بوده و بنزسواری شیری رنگ دارند، دستور دستگیری طرفداران جدی سید مهدی هاشمی صادرو درضمن بازرسی از منزل سید مهدی‌در قهدریجان باقیمانده کتابی درمورد موقعیت و وضعیت زندگی چین‌کمونیست‌و همچنین کتاب دیگری در مورد استعمار در پناه مذهب و چندجلدکتاب دیگر کشف در پرونده ضمیمه ضبط است و در منزل سید مهدی در قهدریجان‌حدود ۲۵۰ مجلد کتاب متفرقه نیز کشف گردیده که پس از دستگیری متهمین تحقیقات دامنه‌داری از آنها شروع شد.

نظر بدلائل جمع‌آوری شده علیه اسداله شفیع‌زاده واینکه در شب قتل میهمانی منصلی در خانه ناصر طاهری با حضور پدر و عمو و برادران و عموزاده‌های‌اسداله‌و سایرین و نیز سید مهدی‌هاشمی‌برگزار گردیده وبا عنایت باینکه‌اسداله قبل از قتل مکرررانندگی‌ماشین پیکان سفید و ماشین بنز را بعهده داشته در جلسات‌مذکور از اسداله تحقیق بعمل آمد نامبرده بدوا بطورکلی منکر رانندگی هرنوع‌ماشین‌سواری شد و اظهار داشت تاکنون نه خودم نه اقوامم پیکان‌سفید و یا اتومبیل سواری دیگری نداشته و نداریم و بعلاوه‌ابتدا منکر داشتن جلسات شبانه‌شده ولی بعدا اظهار داشته کسانی که شهادت داده‌اند راننده بنز و پیکان بوده‌ام قبلا همشکایت کرده بودند که‌جلسه‌شبانه‌داریم درمقابل این سئوال که «آیا غیر از مسجدجلسه دیگری‌هم جائی تشکیل‌شد؟» اظهارداشته خیر و باز درمقابل این‌سئوال که «از کجا میدانی جلسه نداشته؟» اظهار کرده نمیدانم چه عرض کنم، اشتباه حال

نیروی دریائی شاهنشاهی

به نیروی دریائی شاهنشاهی بپیوندید و دنیا را سیاحت کنید

آگهی استخدام جهت تکمیل کادر افسری نیروی دریائی شاهنشاهی

نیروی دریائی شاهنشاهی تعدادی دانشجو جهت طی دوره سه ساله دردانشکده افسری نیروی زمینی شاهنشاهی از طریق آزمایش ومعاینات پزشکی با شرایط وامتیازات زیر استخدام مینماید :

الف : حقوق ومزایا

۱ـ داوطلبین پس‌از احرازموفقیت‌در آزمایشات و معاینات پزشکی استخدام وجزو سهمیه این نیروجهت طی دوره بدانشکده افسری نیروی زمینی‌شاهنشاهی‌اعزام‌خواهند گردید .

۲ـ دانشجویان در طول مدت تحصیل تابع دانشکده‌افسری نیروی‌زمینی‌شاهنشاهی بوده و هزینه زیست و پوشاك آنان توسط ارتش شاهنشاهی تامین میگردد .

۳ـ دانشجویان پس‌ازاتمام دوره‌سه‌ساله به نیروی دریائی شاهنشاهی معرفی و بدرجه ناوباندومی مفتخر می‌گردند ، سپس بمدت‌یك سال جهت تکمیل دوره تعیین شده بیکی از کشورهای خارج اعزام خواهند شد .

٤ـ دانشجویان بلافاصله پس‌ازاستخدام از حقوق ماهیانه ۹۰۰۰ ریال استفاده خواهند نمود .

٥ـ به فارغ‌التحصیلان در نیمه اول وآخر سال برابر حقوق ماهانه پاداش تعلق میگیرد.

٦ـ فارغ التحصیلان از مزایای فراوان نظیر پس‌انداز تامین آتیه بانك سپه ، وام مسکن باشرایط مناسب استفاده از خانه های سازمانی درمان‌رایگان خودوخانواده‌تحت تکفل‌وخریداز فروشگاه های‌ارتش باتخفیف قابل ملاحظه و غیره بهره‌مند میشوند .

ب : شرایط

۱ـ تابعیت دولت شاهنشاهی ایران
۲ـ متدین‌بیکی‌از ادیان(اسلام‌ـمسیحی‌ـ کلیمی ـزرتشتی
۳ـ دارابودن دیپلم کامل متوسطه در یکی از رشته های ریاضی یا طبیعی
٤ـ داشتن حداقل سن ۱۷ سال‌وحداکثر ۲٤ سال (برای کسانی که خدمت زیر پرچم را انجام داده‌اند ۲٥سال)
٥ـ داشتن صحت مزاج‌به‌تایید بهداری نیروی دریائی شاهنشاهی
٦ـ موفقیت در آزمایشات دانشکده افسری نیروی زمینی شاهنشاهی
۷ـ نداشتن پیشینه بد
۸ـ نداشتن همسر وافراد تحت تکفل

پ : مدارك موردنیاز

۱ـ یکبرك فتوکپی دیپلم‌یاگواهی قبولی ششم متوسطه‌که بتاییداداره‌آموزش وپرورش رسیده باشد .
۲ـ دوبرك فتوکپی یارونوشت‌شناسنامه
۳ـسه قطعه ٤ × ۳

داوطلبین جهت کسب اطلاعات بیشترو ثبت‌نام می‌توانند همه‌روزه باستثنای روز های پنجشنبه وایام تعطیل‌با دردست داشتن‌مدارك موردنیاز از ساعت۸ الی۱٥به معاونت‌پرسنلی نیروی دریائی شاهنشاهی واقع در خیابان سپهبد زاهدی جنب مسجد الرحمن مدیریت استخدام شعبه دانشجویان مراجعه نمایند .

م الف ٦۹۳٤

نیروی دریائی شاهنشاهی

به نیروی دریائی شاهنشاهی بپیوندید ودنیارا سیاحت کنید

آتیه‌درخشان برای جوانان دیپلمه‌در کادر همافری نیروی دریائی شاهنشاهی اعزام بخارج

نیروی دریائی شاهنشاهی تعدادی داوطلب با شرایط زیر جهت کادر هما فری استخدام و برای آموزش به کشور امریکا اعزام مینماید.

۱ـ شرایط

الف : تابعیت دولت شاهنشاهی ایران
ب: متدین بیکی از ادیان (اسلام ـ مسیحی ـ کلیمی ـزرتشتی)
پ : دارابودن دیپلم کامل متوسطه در یکی از رشته های ریاضی ـ طبیعی وهنرستان در رشته الکترونیك
ت:داشتن‌حداقل‌سن۱۷ سال و حداکثر ۲٤سال (برای کسانی که خدمت زیر پرچم را انجام‌داده‌اند ۲٥ سال تمام می‌باشد .)
ث: داشتن صحت مزاج و تناسب اندام به‌تایید بهداری نیروی دریائی شاهنشاهی
ج: نداشتن پیشینه‌بد
چ :نداشتن همسر وافراد تحت تکفل
ح: شرکت در آزمایشات روانسنجی و استعداد (مواد امتحانی شامل ریاضیات ـ فیزیك وهوش در حدود دوره متوسطه می‌باشد .)

۲ـامتیازات

الف : هنرجویان پس از طی دوره آموزش‌مقدماتی در پایگاه دریائی بندر پهلوی و گذراندن دوره زبان‌در مرکز آموزش زبان نیروی دریائی شاهنشاهی جهت طی دوره تخصصی به‌کشور آمریکا اعزام خواهند شد.

ب: هنرجویان در طول مدت تحصیل شبانه‌روزی بوده و از هزینه زیست ـ پوشاك ـ فوق‌العاده‌روزانه خارج از کشور بارز ماهیانه حدود ۷۲۰۰۰ ریال و ماهیانه هنرجویان سال اول ۱۰٥۰۰ ریال و هنرجویان سال دوم از ۱۱۷٥۰ ریال حقوق استفاده‌خواهندنمود.

پ: هنرجویان پس از موفقیت درآزمایشات‌نهائی بدرجه همافرسومی مفتخر و ترفیعات بعدی آنها برابر قانون همافری ارتش شاهنشاهی خواهدبود .

ت: فارغ‌التحصیلان افتخار خدمت در ناو هـای‌مدرن نیروی دریائی شاهنشاهی داشته و از پاداش سالیانه ـ پس‌انداز تامین آتیه ـ منازل‌سازمانی‌نیروی دریائی شاهنشاهی ـ درمان رایگان ـ استفاده از فروشگاه های‌ارتش وسایر تسهیلات کادر نظامی استفاده خواهند نمود .

ث: فارغ‌التحصیلان ضمن آشنائی‌باآخرین تحولات علمی و عملی دنیا در صنعت الکترونیك بیش از دوران خدمت خودرا برای فراگیری بیشتر و همچنین ماموریت‌های جدید در کشور های خارج بسر برده و دیدنی های دنیارا سیاحت خواهند نمود .

۳ـثبت نام

الف : داوطلبین برای کسب اطلاعات بیشتر و ثبت‌نام میتوانند همه روزه باستثنای روزهای‌پنجشنبه وجمعه از ساعت ۸ صبح الی ۱٥ بادر دست‌داشتن مدارك مشروحه زیر بمدیریت استخدام واقع درخیابان سپهبد زاهدی جنب مسجد الرحمن ساختمان معاونت پرسنلی نیروی دریائی شاهنشاهی مراجعه نمایند .

ب: داوطلبینی که مایلند کتبا ثبت نام نمایند میتوانند مدارك مورد نیاز را باپست سفارشی‌به‌آدرس مزبور ارسال تاچنانچه واجد شرایط شناخته شدند جهت شرکت درآزمایشات لازمه از آنان دعوت بعمل آید ضمنا درپشت پاکت قید شود مربوط به‌استخدام همافران

٤ـمدارك موردنیاز

الف : یك‌برك فوکپی دیپلم یاگواهی‌قبولی ششم متوسطه که به‌تایید اداره آموزش و پرورش رسیده باشد .
ب: دوبرك فتوکپی یارونوشت شناسنامه
پ: دوقطعه عکس ٤ × ۳
ت: آدرس کامل باکروکی محل

م‌الف ۷٦٥۸

صاحبان صنایع وبازرگانان کشور

الاخاء

تنها مجله عربی زبان ایران
از گروه نشریات موسسه اطلاعات
باداشتن بازدگی در اکشور عربی
روزهای شنبه منتشر میشود

نیروی دریائی شاهنشاهی

به نیروی دریائی شاهنشاهی به پیوندید و دنیا راسیاحت کنید

آگهی استخدام جهت کادر افسری نیروی دریائی شاهنشاهی

نیروی دریائی شاهنشاهی جهت تکمیل کـادر افسری در رشته های تخصصی ناوبری ـ مهندسی‌و تدارکات دریائی تعدادی داوطلب ازطریق مصاحبه و معاینات پزشکی استخدام مینماید .

الف : حقوق‌و مزایا:

۱ـ داوطلبین پس‌از فراگرفتن زبان در مرکز آموزش زبان نیروی دریائی شاهنشاهی جهت طی‌دوره مربوطه به یکی‌از کشورهای امریکا، انگلستان،ایتالیا و یاآلمان غربی اعزام میگردند .

۲ـ دانشجویان درطول مدت تحصیل در مرکز آموزش زبان نیروی دریائی‌شاهنشاهی شبانه‌روزی بوده و هزینه زیست‌وپوشاك آنان توسط ارتش شاهنشاهی تامین میگردد

۳ـ دانشجویان درمدت اقامت در ایران از حقوق ماهیانه ۹۰۰۰ ریال و درخارج ازکشور علاوه برمبلغ فوق‌ازفوق‌العاده‌روزانه‌بارزخارجی‌استفاده خواهندنمود.

٤ـ دانشجویان پس‌ازگذراندن دوره و موفقیت‌در سال سوم تحصیلی دانشگاه بدرجه ناوبان‌دومی‌مفتخر می‌گردند .

٥ـ به فارغ‌التحصیلان درنیمه‌اول وآخرسال برابر حقوق ماهانه پاداش تعلق میگیرد .

٦ـ فارغ‌التحصیل ازمزایای‌فراوان نظیرپس‌انداز تامین آتیه بانك‌سپه ، وام‌مسکن باشرایط مناسب ، استفاده از خانه‌های سازمانی ، درمان رایگان خود و خانواده تحت‌تکفل وخرید از فروشگاههای ارتش با تخفیف قابل ملاحظه بهره‌مند میشوند .

ب: شرایط :

۱ـ تابعیت دولت شاهنشاهی ایران
۲ـ حداقل‌سن ۱۷ سال و حداکثر سن ۲٤سال (برای‌کسانی‌که خدمت‌زیرپرچم راانجام داده‌اندحداکثر سن ۲٥ سال)
۳ـ داشتن دیپلم کامل متوسطه در رشته‌ریاضی با حداقل معدل کتبی ۱۲ ببالا و دیپلم طبیعی‌باحداقل معدل‌کتبی ۱٤ ببالا .
٤ـ میانگین معدل‌های کتبی چهارم، پنجم، و ششم متوسطه ۱۲ ببالا .
٥ـ داشتن صحت مزاج به تایید بهداری‌نیروی دریائی شاهنشاهی (حداقل قد بایستی۱٦٥سانتیمتر باشد)
٦ـ نداشتن پیشینه بد .
۷ـ نداشتن همسر و افراد تحت تکفل
۸ـ متدین بیکی از ادیان (اسلام، مسیحی، کلیمی، زرتشتی)

پ: مدارك موردنیاز

۱ـ یکبرك فتوکپی کارنامه چهارم و پنجم‌وششم متوسطه که معدل کتبی ششم درآن قید شده باشدو به تایید اداره آموزش و پرورش‌رسیده باشد .
۲ـ دوبرك فتوکپی شناسنامه
۳ـ سه‌قطعه عکس ٤ × ۳

داوطلبین جهت کسب اطلاعات بیشتر وثبت‌نام میتوانند همه‌روزه باستثنای روزهای پنجشنبه‌و ایام تعطیل با دردست داشتن مدارك موردنیاز ازساعت ۸ الی ۱٥ به معاونت پرسنلی نیروی دریائی‌شاهنشاهی واقع درخیابان سپهبد زاهدی جنب مسجدالرحمـن مدیریت استخدام شعبه دانشجویان مراجعه نمایند .

م‌الف ٦۹۳٥ ۱ـ۱۰۸۰۷

نیروی دریائی شاهنشاهی

به نیروی دریائی شاهنشاهی بپیوندید ودنیارا سیاحت کنید

آگهی استخدام جهت کادر خلبانی هلیکوپتر نیروی دریائی شاهنشاهی

نیروی دریائی شاهنشاهی‌جهت تکـمیل کـادر افسری خلبانی هلیکوپتر تعـدادی دانشجو از طریق معاینات‌پزشکی‌ومصاحبه با شرایـط و امتیـازات زیـر استخدام مینماید .

الف : حقوق ومزایا

۱ـ داوطلبین پس از احراز موفقیت در معاینات پزشکی و مصاحبه استخدام سپس جهت فراگرفتن زبان به مرکز آموزش زبان نیروی دریائی شاهنشاهی اعزام وپس از طی دوره آموزش زبان بکشور آمریکا اعزام میگردند.

۲ـ داوطلبین در طول مدت تحصیل در مرکـــز آموزش زبان نیروی دریائی شاهنشاهی شبانه‌روزی بوده وهزینه زیست و پوشاک آنان توسط ارتش شاهنشاهی تامین میگردد.

۳ـ دانشجویان بلافاصله پس از استخدام در مدت اقامت در ایران از حقوق ماهیانه ۹۰۰۰ ریال و درخارج از کشور علاوه بر مبلغ فوق از فوق‌العاده روزانه بارز خارجی استفاده خواهند نمود.

٤ـ دانشجویان پس از تکمیل دوره و موفقیت‌در سال سوم تحصیلی دانشگاه بدرجه ناوباندومی مفتخر میگردند.

٥ـ به فارغ‌التحصیلان در نیمه اول و آخر سال برابر حقوق ماهانه پاداش تعلق میگیرد.

٦ـ فارغ‌التحصیلان از مزایای فراوان نظیر پس‌انداز تامین آتیه بانک سپه ـ وام مسکن با شرایط مناسب استفاده از خانه‌های سازمانی ـ درمان رایگان خود و خانواده تحت تکفل و خرید از فروشگاههای ارتش با تخفیف قابل ملاحظه بهره‌مند میشوند.

ب : شرایط :

۱ـ تابعیت دولت شاهنشاهی ایران.
۲ـ متدین بیکی از ادیان (اسلام ـ مسیحی ـ کلیمی ـ زرتشتی).
۳ـ داشتن حداقل سن ۱۷ سال وحداکثر ۲٤سال (برای کسانیکه خدمت زیر پرچم را انجام داده‌اند۲٥سال)
٤ـ دارا بودن دیپلم کامل متوسطه دریکی از رشته های ریاضی یا طبیعی.
٥ـ داشتن صحت مزاج به تایید بهداری نیروی دریائی شاهنشاهی (حداقل قد بایستی ۱٦٥ سانتیمتر باشد)
٦ـ نداشتن پیشینه بد.
۷ـ نداشتن همسر و افراد تحت تکفل.

پ : مدارك مورد نیاز

۱ـ یکبرگ فتوکپی دیپلم یا گواهی قبولی ششم متوسطه که بتایید اداره آموزش و پرورش رسیده باشد.
۲ـ دو برگ رونوشت یا فتوکپی شناسنامه.
۳ـ سه قطعه عکس ٤ × ۳

داوطلبین جهت کسب اطلاعات بیشتر و ثبت‌نام میتوانند همه روزه باستثنای روزهای پنجشنبه و ایام تعطیل با در قسمت داشتن مدارک مورد نیاز از ساعت ۸الی۱٥ به معاونت پرسنلی نیروی دریائی شاهنشاهی واقع در خیابان سپهبد زاهدی جنب مسجدالرحمن‌مدیریت استخدام شعبه دانشجویان مراجعه نمایند م‌الف ٦۹۸۲

هوشنگ انصاری درپایان مذاکرات وپس از امضاء قرارداد اعلام کرد :

مبادلات ایران وامریکا به ۴۰ میلیارد دلار می رسد

ایران ۲۰ میلیون تن نفت به‌آمریکا صادر میکند

★ آمریکا ۸ رآکتور اتمی تولید انرژی برق به ایران میدهد

آمریکا تضمین داد که به کالاهای ایران امتیازات ترجیحی بدهد

★ معاملات ایران وامریکا درسال قبل بدون‌نفت وتسلیحات ۲٫۵ میلیارد دلار بود

کیسینجر گفت: تماس بافلسطینیها محدود به امنیت آمریکائیان بود و اثر دیگری در منطقه ندارد

ایران وایالات متحده‌امریکا دیروز اعلام کردند مبادلات بازرگانی دو کشور که یکسال و سه ماه پیش حجم آن ۱۵ میلیارد دلار تعیین شده بودبه ۲۶ میلیارد دلارخواهد رسید. در صورتیکه ارقام مربوط به صادرات نفت ایران به‌امریکا را به این مبلغ اضافه کنیم‌حجم مبادلات بازرگانی دو کشور تا سال ۲۵۳۹ بالغ بر ۴۰ میلیارد دلار (نزدیک‌به‌سه هزارمیلیارد ریال) خواهد شد. معاملات تسلیحاتی دو کشور در این اقلام منظور نشده است .

هوشنگ انصاری‌وزیرامور اقتصادی و دارائی و هنری کی سینجر وزیر خارجه‌امریکا عصر دیروز این مطالب را در یک کنفرانس مطبوعاتی که در پایان سومین‌اجلاس کمیسیون مشترک اقتصادی‌ایران‌وامریکا تشکیل شده بود بیان داشتند.

در این کنفرانس مطبوعاتی هوشنگ انصاری ضمن ابراز رضایت از گفتگوها و نتایج‌آن اظهار داشت بدنبال اجلاس اخیر، امریکا حاضر شده‌جهت گسترش بازارصادرات‌ایران‌در آمریکا تسهیلاتی ایجاد کند تا اینکه تا چند سال دیگر نوعی توازن و رابطه معقول بین واردات و صادرات‌دو کشور بر قرار گردد. در مذاکرات کمیسیون، نمایندگان ایران‌عدم رضایت خودرا‌ازاینکه‌صادرات ایران به امریکا از امتیازات ترجیحی اینکشور برخوردار نیست بیان داشتند و هیئت امریکائی ضمن اشارمه قانون جدیدی که تقدیم کنگره امریکا شده، به ایران تضمین داد که قوه اجرائیه دولت امریکا کوشش فراوان جهت بهبود این وضع خواهد کرد.

انصاری اظهار داشت که‌در زمینه انرژی اتمی‌در کشورطی مذاکرات اخیرتوافقهای‌اصولی قابل توجهی بدست آورده‌اند و انتظارمیرود در آینده‌نزدیکی موافقت نامه‌هائی اجرائی لازم جهت خریدشش‌تاهشت‌راکتور اتمی بامضاء برسد.

وزیر امور اقتصادی و دارائی افزوداگرچه ایران‌یکی از امضاء کنندگان‌قراردادمنع گسترش سلاحهای‌اتمی‌درجهان میباشد با اینحال ایران حاضر است نوعی کنترل در سطح بین‌المللی .... را بپذیرد.علت اصلی تاخیردر عقدقراردادلازم در این زمینه‌همین مسئله‌کنترل است چون این امکان وجود دارد که با استفاده دو باره‌از اورانیوم مصرفشده‌درراکتور ها به مواد اولیه لازم جهت سلاحهای اتمی دست یافت.

انصاری گفت دو کشور در زمینه‌انرژی‌خورشیدی‌و استفاده از گاز طبیعی هم به‌توافقهائی رسیده‌اند و قرار است برای دنبال کردن این توافقها یک کمیته جدید بنام کمیته تحقیق و پیشرفت تحت‌نظر کمیسیون مشترک تشکیل شود.

وی اضافه کرد هم اکنون۲ پروژه چندمیلیارد دلاری‌فروش گاز بین دوکشور موردبررسی است و این رشته از مبادلات در سالهای آینده از رشدقابل توجهی برخوردارخواهدبود. انصاری اضافه‌کرد که درآینده نزدیک گروهی از کارشناسان ایرانی جهت تبادل نظر با متخصصین اداره تحقیق و پیشرفت انرژی امریکا به این کشور خواهند رفت واحتمالا بدنبال این تبادل نظرها، دو کشورقراردادهائی‌جهت‌همکاری در استفاده‌ازانرژی خورشیدی بامضاء خواهند رساند.

انصاری گفت در زمینه‌همکاری های فنی، ایران و امریکا به همکاری خود درتربیت نیروی انسانی لازم جهت رشته های مختلف اقتصادی‌وصنعت‌ایران ادامه خواهند داد. امریکا همچنین ۴۰مرکزتعلیم فنی‌سیار در دسترس‌ایران‌قرار خواهند دادو این‌مراکزبهمراه ۲۳مرکز ثابت که تحویل شده قبل از پایان سال جاری شروع بکار خواهند کرد.

وزیر امور اقتصادی و دارائی اضافه کرد که‌در رشته کشاورزی دو کشورتوافقهائی در مورد تولید ماشین آلات کشاورزی، کود شیمیائی و مواد ضد آفات کرده‌اند و این محصولات علاوه بر ثابتی‌نیاز های ایران به بازارهای غرب آسیا نیزصادرخواهد شد.وی گفت هر دو کشور بخوبی به لزوم اقدامات‌جدی‌جهت تولید احتیاجات غذائی جهان واقف هستند و در مذاکرات دوروز اخیر تصمیم گرفته‌اندر منطقه بخصوصی از ایران اقدام به پیاده کردن طرحهائی در این زمینه بکنند.

در زمینه خانه سازی‌کمیسیون مشترک اقتصادی تصمیم گرفت چارچوب همکاریهای فعلی را گسترده‌ترکردوبخش‌خصوصی دو کشورراجهت شروع‌پروژه های دو جانبه بوسایل ممکن تشویق نماید.

در این زمینه طرفین‌فعالیت های خود را در تولید مواد اولیه‌ساختمانی‌قطعات‌ساختمان و پیشرفت تکنیک خانه‌سازی در سطح‌کشورافزایش خواهد داد.

ایران و امریکا همچنین تصمیم گرفتند که در رشته های مختلف علمی فنی و آموزش همکاریهای موجود را توسعه دهند و در اقیانوس شناسی زلزله سنجی بهداشت آموزش در سطح‌مختلف‌وحفاظت‌محیط زیست پروژه‌های مشخص را پیاده کنند. قرار است یکمرکز جهت بررسی و کنترل مواد داروئی‌مشترکادر ایران‌تاسیس گردد. نتایج بررسی چگونه مستعکمترکردن‌روابط‌آموزشی دو کشور نیز مورد تصویب کمیسیون قرار گرفت و هیئت آمریکائی ازتوجه شهبانوفرح پهلوی در بر پا کردن یکمرکز مطالعات امریکائی در ایران‌با بودجه‌ای برابریک میلیون‌دلار تمجید نمود.

بدنبال سخنان وزیر امور اقتصادی و دارائی دکترکی‌سینجر بیاناتی ایرادکرد وگفت علت اینکه برخلاف سابق‌ارزش صادرات نفتی ایران به امریکا در حجم کل مبادلات تجارتی منظور شده اینست که تصویر بهتر وواقعبینانه‌هائی ازروابط اقتصادی دو کشوربدست آید وی گفت بدون در نظر گرفتن نفت مبادلات‌دوکشور درچهار سال آینده رشدی برابر با ۶۵ درصد خواهند داشت‌صادرات نفتی ایران به امریکا در سال جاری به ۲۰ الی۲۱ میلیون‌تن خواهد رسید.

وزیر خارجه امریکا باشاره همکاریهای اتمی‌دو کشورگفت بدنبال مذاکرات دو روز اخیر در تهران میتوانم با جرئت بگویم هنگامیکه قرارداد لازمه بامضاء برسد میتوان از این قرارداد بعنوان بهترین مثال و نمونه همکاریهای اتمی‌درجهان نام برد .

هوشنگ انصاری در جواب سئوال یکی ازخبرنگاران‌اظهار داشت درصورتیکه روند فعلی در دادوستدهای‌ایران وامریکا ادامه یابد (این کشور درآتیه نزدیکی جای آلمان غربی را بعنوان بزرگترین طرف معامله ایران در جهان خواهد گرفت وی افزود در دو سال اخیر پیشرفت خوبی‌در ارائه وانجام پروژه‌های مورد توافق دو کشورحاصل‌شده است‌انصاری اضافه کرد در سال ۱۹۷۵ مجموع معاملات دوکشور بدون محاسبه نفت وتسلیحات ۲٫۵ میلیارد دلار بوده است.

مذاکره پیرامون مسائل سیاسی

وزیر امور خارجه‌امریکاگفت هریار که افتخار ملاقات با شاهنشاه ایران‌نصیب‌من‌میگردد در مذاکرات کلیه مسائل بین‌المللی و موضوعات مربوط به خاورمیانه‌اقیانوس هند ، آسیای جنوبی و خلیج فارس مورد مداقه قرار میگیرند .

در جواب سئوال خبرنگار اطلاعات وزیر خارجه امریکا گفت تماسهای سفارت امریکادر بیروت با سازمان آزادی‌بخش فلسطین محدود به مسائل مربوط به امنیت امریکائیان مقیم بیروت و همچنین خروج کاروان امریکائیان بوده است و این تماسها هیچگونه تاثیر قابل ملاحظه‌ای بر تصویرکلی اوضاع خاورمیانه نخواهد داشت کی‌سینجرگفت: اوضاع لبنان یک تراژدی غم‌انگیزبرای مردم لبنان و همه‌جهان‌است. و اظهار امیدواری کرد که فعالیتهای جاری منجربه‌صلحی پایدار در این کشورشودوزیر خارجه امریکا تاکید کرد که امریکا توجه و علاقه خاصی به حفظ تمامیت ارضی و استقلال لبنان دارد .

در جواب به سئوال دیگر اطلاعات کی‌سینجراظهارداشت امریکاهمیشه معتقدبودمنمیتوان انتظار داشت که ادامه وضع فعلی در خاورمیانه منجر به صلح گردد . وی درپایان گفت امریکا سعی میکند که مذاکرات دراولین فرصت‌ممکنه بین طرفهای درگیر مخاصمه دوباره آغاز گردد. «ما معتقدیم که صلح دائمی خاورمیانه‌باید یکی از هدفهای اولیه کلیه کشورهای این منطقه باشد .»

معاملات بورس تهران

در بورس‌تهران‌دیروزمجموعا ۳۲ میلیون و ۸۴۷ هزار و۶۵۲ ریال سهام واوراق قرضه دولتی خرید و فروش شد.

از این رقم ۳۱ میلیون و ۶۱۷ هزار و ۵۰۰ریال مربوط به معاملات سهام موسسات و واحد های تولید وصنعتی وبقیه خرید و فروش اوراق قرضه دولتی بوده است

دراین معاملات بانکهای ایران و غرب یکهزار سهم - توسعه سرمایه‌گذاری‌ایران ۶۰۰ سهم - شهریار- صادرات‌ایران ۹۷۰ سهم معامله شد و از کارخانجات سیمان صوقیان ده سهم و نساجی مازندان ۳۰سهم وسهام شرکتهای وسائل خانگی (ایران‌ناسیونال) ۲۱۰ سهم‌نیز معامله گردید .

از اول تا ۱۲ شهریورماه

نمایشگاه‌عصرپهلوی تشکیل‌میشود

نمایشگاههای مشابهی در مرکز استانها دایر خواهد شد

در نمایشگاه عصر پهلوی‌که‌از اول تا۱۲ شهریور ماه آینده در محل نمایشگاهها تشکیل‌میشودتمام موسسات خصوصی و سازمانهای دولتی شرکت خواهند داشت .

همچنین بمنظور بزرگداشت سال شاهنشاهی پهلوی سازمان نمایشگاهها در مراکز استانها نمایشگاههائی بهمین منظور ترتیب میدهد و درنمایشگاههای‌بین‌المللی کشورهای کانادا ، سوریه، آلمان غربی،ترکیه بلغارستان،یوگسلاوی، الجزایر ، عراق ، افغانستان ، سنگال ، بحرین ، قاهره ، آلمان- شرقی و فیلیپین که در سال‌جاری تشکیل میشود شرکت میکنند .

هاشم معادی مدیرعامل‌سازمان نمایشگاههای بین‌المللی ایران ضمن اعلام مطالب فوق اظهار داشت نمایشگاه عصر پهلوی در سطحی بالغ بر ۱٫۲۰۰٫۰۰۰ متر مربع پیشرفتها و تحولات مملکت‌با نمایش فیلم و عکس و اسلاید و نمودار های مقایسه‌ای بااستفاده‌از آخرین تکنیکهای سمعی و بصری و کالاها و ماشین‌آلات نشان‌داده میشود .

نمایشگاه عصر پهلوی ازساعت ۱۰ صبح الی ۱۳ واز ساعت ۱۶ الی ۲۱ روز اول شهریورماه ۲۵۳۵ شاهنشاهی تا پایان روز۱۲ شهریور ماه برای دیدار عموم‌مردم ایران گشوده خواهد بود .

شرکت پیچاز الکتریک

سازنده مقره های اتکائی داخلی

سری ۱-۱۰-۲۰-۳۰ کیلوولت

استاندارد DIN ۴۸۱۳۶

دفترمرکزی- خیابان ایرانشهر جنوبی شماره ۴۵

تلفن ۸۳۸۳۴۴ تلگرافی پیچاز الکتریک

افتخار بیشتر زندگی بهتر

آینده‌ای مطمئن درانتظار جوانان ایرانی

هواپیمائی نیروی زمینی شاهنشاهی امکانات تحصیلی شمارا با بهترین وجهی فراهم نموده وار هم اکنون شمارا باداشتن مدارك تحصیلی مشروحه زیر استخدام مینماید . استخدامیان واجدشرایط پس از طی دوره های تخصصی وکارآموزی در ایران برای دوره های تکمیلی فنی وخلبانی بکشور آمریکا اعزام میگردند .

الف : شرایط عمومی

۱- تابعیت دولت شاهنشاهی ایران
۲- متدین بودن به یکی ازادیان (اسلام، مسیحی، کلیمی ، زردشتی)
۳- دارا بودن گواهی نامه ششم‌متوسطه‌ریاضی، طبیعی ، ادبی ، برای داوطلبین افسری جزء خلبانی ، گواهی‌نامه ششم متوسطه ریاضی ، طبیعی،فنی ،(برق ومکانیك) برای ، همافری ، قبولی چهارم متوسطه (ریاضی ، طبیعی ، ادبی) برای داوطلبین ستوانیاری خلبانی و گواهی نامه سوم متوسطه برای اموزشگاه گروهبانی .
۴- سن داوطلبین افسری خلبانی از ۱۷ تا ۲۴ وهمافر فنی از ۱۸ تا ۲۴ و ،ستوانیاری خلبانی از ۱۶ تا ۲۴ ودرجه‌دار از ۱۶ تا ۲۴ سال برای اشخاصی که‌برك‌خاتمه خدمت سربازی دارند حداکثر سن تا ۲۵سال‌می باشد .
۵- نداشتن پیشینه بد .
۶- داشتن صحت مزاج و تناسب اندام طبق گواهی بهداری نیروی زمینی شاهنشاهی .
۷- سپردن تعهد خدمت در ارتش‌شاهنشاهی
۸- قد داوطلبین از ۱۶۰ سانتی‌متر ببالا .
۹- نداشتن عیال تحت تکفل .

ب : داوطلبین افسری جزء خلبانی:

مدت‌تحصیل درآموزشگاه‌افسری‌جزء خلبانی‌حداقل یکسال وبطور شبانه‌روزی بوده و کلیه مخارج دانش جویان بعهده ارتش شاهنشاهی خواهد بوددانشجویان‌در مدت تحصیل ۱۰۲۵۰ ریال و پس از شروع اولین پرواز ۲۶۲۵۰ ریال و پس‌ازنیل بدرجه‌افسری خلبانی از ۳۵۴۵۰ریال حقوق ومزایااستفاده خواهند کرد و ترفیعات بعد انان طبق مقررات ، قانون‌استخدام نیرو های مسلح شاهنشاهی خواهد بود ضمنا در صورت خدمت در خارج از مرکز حداکثر مبلغ۴۴۵۲۰ریال دریافت خواهند نمود .

مدت تحصیل در اموزشگاه همافری ۲ سال بوده‌وکلیه مخارج‌هنرجویان بعهده‌ارتش شاهنشاهی‌خواهد بود هنرجویان در سال یکم مبلغ ۱۰۵۰۰ ریال و درسال دوم مبلغ ۱۱۷۵۰ ریال وپس از نیل به درجه همافر سومی مبلغ ۳۵۵۳۰ ریال و در صورت خدمت‌در خارج‌از مرکز مبلغ ۴۵۴۵۰ ریال دریافت خواهندداشت وترفیعات بعدی آنان طبق مقررات قانون استخدام‌نیروهای مسلح شاهنشاهی خواهد بود .

پ : داوطلبین ستوانیاری خلبانی

مدت تحصیل در اموزشگاه ستوانیاری خلبانی‌دوسال وبطور شبانه‌روزی‌بوده و کلیه‌مخارج‌هنرجویان بعهده ارتش شاهنشاهی خواهد بود هنرجویان قبل‌ازپرواز ماهانه ۶۵۰۰ ریال و پس از شروع اولین‌پرواز ۱۰۲۵۰ریال و پس از نیل بدرجه ستوانیار سوم‌خلبان‌مبلغ ۳۸۱۴۰ ریال که بمرور افزایش خواهد یافت دریافت خواهد داشت اضافه حقوق و مزایای آنها طبق‌مقررات قانون استخدام نیرو های مسلح‌شاهنشاهی خواهد بود ضمنا در صورت خدمت در خارج از مرکزحداکثر مبلغ ۳۷۱۹۰ ریال دریافت خواهد نمود .

ت : داوطلبین‌آموزشگاه درجه‌داری

۱- مدت تحصیل در آموزشگاه درجه‌داری یکسال‌وبطورشبانه‌روزی بوده و کلیه مخارج دانش‌آموزان بعهده ارتش شاهنشاهی خواهد بود دانش آموزان درمدت تحصیل مبلغ۷۵۰۰ ریال و پس از نیل بدرجه گروهبان دومی مبلغ ۱۵۲۵۰ ریال که بمرور افزایش‌خواهد یافت دریافت خواهند داشت و اضافه حقوق ومزایای آنان طبق مقررات قانون استخدام نیرو های‌مسلح شاهنشاهی خواهد بود ضمنا در صورت خدمت در خارج از مرکز حداکثر مبلغ ریال دریافت‌خواهندنمود .

ث : به فارغ التحصیلان سالیانه تا میزان دوبرابرحقوق ماهانه بعنوان پاداش در آخر سال پرداخت می گردد .

ج: فارغ التحصیلان از مزایای بسیاری نظیر پس‌انداز مسکن ، تامین آتیه ، بانك سپه که برای دوران خدمت ۳۰ ساله با توجه بمبلغ پس‌انداز ومبلغ معادل آن که بلاعوض ازبودجه وزارت جنك اضافه می شود وبهره مربوطه .

وام مسکن بانك سپه ، استفاده از خانه های‌سازمانی با توجه به برنامه افزایش سالیانه خانه‌سازی برای پرسنل هرسازمان عمومیت خواهد داشت ،درمان‌رایگان خود و خانواده تحت تکفل وخرید از فروشگاه های ارتش با تخفیف قابل ملاحظه و غیره بهره‌مند می‌شوند داوطلبین برای ثبت‌نام و کسب اطلاعات بیشتر می‌توانند همه‌روزه باستثنای پنجشنبه وجمعه و ایام‌تعطیل از ساعت ۷ الی ۱۴ در تهران بپادگان باغشاه خیابان کاشان دایره استخدام و روانسنجی هوانیروزودر شهرستانها به اکیپ های استخدامی در دزبانی و شهرستانهائی که دزبانی ندارند بژاندارمری محل‌مراجعه نمایند .

هواپیمائی نیروی زمینی‌شاهنشاهی

پذیرش دانشجو در دانشکده افسری نیروی‌هوائی شاهنشاهی

دانشکده افسری نیروی هوائی‌شاهنشاهی از بین دیپلمه های:ریاضی و طبیعی که حداقل سن آنها ۱۷ سال وحداکثر ۲۴ سال(برای کسانی‌که خدمت‌زیرپرچم‌را انجام داده‌اند ۲۶ سال تمام) باشد و دارای سلامت جسمانی کامل بوده و از عهده آزمایش استعداد مربوطه برآیند برای دوره سه ساله این دانشکده تعدادی دانشجو میپذیرد ،دانشجویان منتخب دوره سه ساله خود را که ارزش تحصیلی‌آن‌برابر لیسانس علوم میباشد دردانشکده افسری‌نیروی‌زمینی شاهنشاهی طی خواهند نمود .

حقوق‌ومزایا:

دانشجویان درمدت تحصیل شبانه‌روزی بوده وهزینه آنان بانیروی هوائی شاهنشاهی میباشد وماهیانه درسال یکم ۹۰۰۰ ریال ودرسال دوم ۱۰۰۰۰ ریال‌وسال سوم ۱۱۰۰۰ ریال دریافت خواهند داشت

دانشجویان پس‌از طی دوره‌تحصیلی بدرجه ستواندومی مفتخر و اولین حقوق و مزایای‌آنان ۲۳۲۲۰ ریال و درصورت خدمت درخارج از تهران ماهیانه تا ۳۵۸۵۸ ریال خواهد بود ، ضمنا افسران‌فنی‌هوائی علاوه‌برحقوق دریافتی ازکمك هزینه فنی نیز استفاده خواهند نمود ، افسران‌ازمزایائی‌نظیر،طی دوره‌های‌دانشگاهی‌و تخصصی داخل و خارج ازکشور ، پاداش سالیانه، پس‌انداز تامین‌آتیه که در مدت سی سال خدمت بالغ بر ۳۸۷۰۰۰۰ ریال میگردد بهره‌مند میگردند ، استفاده از خانه‌های سازمانی درمان رایگان‌و استفاده از فروشگاههای ارتشی با تخفیف قابل ملاحظه نیز قسمتی از مزایای خدمتی‌آنان خواهد بود

داوطلبان برای استفاده از موقعیت ثبت نام همه روزه باستثنای پنجشنبه ها و تعطیلات رسمی با در دست داشتن مدرک تحصیلی و فتوکپی آن وعین شناسنامه از ساعت ۷ صبح تادوبعدازظهر در تهران بفرماندهی آموزش های هوائی خیابان دماوند (جاده تهران نو) ایستگاه فرودگاه ودر شهرستان های:مشهد - شیراز- بندرعباس- بوشهر- تبریز- رضائیه کرگان- اصفهان- همدان - کرمانشاه - دزفول- رشت- ساری - اهواز- زاهدان- سنندج به نماینده نیروی هوائی در مراکز کاریابی وزارت کار وامور اجتماعی مراجعه نمایند.

۶۴۹۸م‌الف

نیروی هوائی شاهنشاهی

هنرومردم

وسترنی بی‌هیجان کاذب

ساسکاچوان :
کارگردان رائول ولش
بازیگران الن‌لد، شلی‌وینترز

رائول‌والش در فیلم (ساسکا ـ تچوان) باایجاد پیوند دوستی‌میان یک سفیدپوست‌و یک سرخ‌پوست، رسالت خود را بعنوان اینکه‌پاک‌سازی سرخ پوستان و اضمحلال یک نژاد کاری خطا بوده است تثبیت میکند و آنگاه به توصیف‌یک ماجرا می پردازد . قصه ونحوه‌ی روایت آن در فیلمهای رائول‌والش مسیری منطقی و بدون انحرافرا طی میکند واز اینرو ، تماشاگر براحتی قادر به‌درک مسایل‌میشود.

سرزمین‌رودخانه‌ی ساسکاچوان در کانادای غربی بسال ۱۸۷۷ در یک بهار خونین،زمینه‌ی‌ماجراست. دسته هایی از سرخ‌پوستان تمکین کرده‌اند ودر نواحی تعیین شده توسط سفیدپوستان اسکان‌یافته‌اند ولی گروهی دیگر از جمله سرخ‌پوستان تحت فرمان (سو) و(اسب دیوانه) همچنان در برابرپیشروی سفیدپوستان پایداری‌بخرج‌میدهند. مدت زیادی از مرگ ژنرال کاستر نگذشته واینک ، خبر میرسد که سرخ‌پوستان طغیانگر درصددحمله به سفیدپوستان کانادا هستند.

همچنانکه معمول است ازهمان سکانس نخستین ، پای‌زنی کمتنها بازمانده‌ازحمله‌ی‌سرخپوستان‌بیک کاروان است،به‌ماجراکشیده‌میشود. « کمجو»ی سرخ‌پوست و «اوراک» سفیدپوست که علی‌رغم جنگ و ستیز بایکدیگرپیونددوستی‌بسته‌اند، در برخورد با عوامل جنگ ازهم دور میشوند. بدستوردولت‌مرکزی، کلیه سرخ‌پوستان موظف بتوحویل تفنگ های خود هستند . تفنگ صرفنظر از وسیله‌ی جنگ ، برای یک سرخ‌پوست ابزاری برای شکار وزنده‌ماندن است و فرمان تسلیم اسلحه ، بدون توجه باینکه سرخ‌پوستان لامحالهاخطرگرسنگی مواجه خواهند شد ، صادر شده است . « کمجو » سلاح خود را تحویل نمیدهد و «اوراک» مامور پس گرفتن ان میشود.باین‌ترتیب داستان گام بگام متحول‌میگردد و به پیش میرود .

رائول‌والش درساخت‌وپرداخت این فیلم موفق بوده است وبدون آنکه بخواهیم‌دربی‌شناخت‌ویژگی‌ها وابتکارات تازه باشیم، بایدباور شویم که‌اکثرفیلمسازان نسل‌گذشته معتقدبه‌داستانگویی از روال‌منطقی و مستقیم آن بوده‌اند . در ساسکاچوان مفهوم انسانی رابطه بین دو فرد از دونژاد مختلف وبا خصوصیات متفاوت ، موردبررسی قرار می گیرد.این‌یگانگی‌دربرخورد باعوامل بیرونی از قبیل اطاعت از دستور مافوق و شرایط زمانی ومکانی دستخوش تحولاتی‌میشود. زن، علی‌رغم ترس‌و وحشتی‌که سراسر منطقه را فرا گرفته‌اصرار دارد به قرارگاه (باترفورد) برود درحالیکه اوراک وکه جو ناگزیرند بمنظور جلوگیری از خطرات احتمالی راه قرارگاه ساسکاچوان را درپیش بگیرند . کمجو در قرارگاه اسلحه بدست دیده میشود و برای آنکه‌تنهاسلاح اورا از وی نگیرند می‌گریزد .

اوراک مامور میشود که به قبیله جوبرود و سلاح موسش را که تنها وسیله‌ی او برای دفاع وشکار بشمار میرود ، ضبط کند.

رائول‌والش بدون شتابزدگی‌که ویژه‌ی فیلمسازان عصر حاضر است ، گام به گام در مسیر مرام پیش میرود و هیچ نکته‌ی‌ازدیدگاه او دور نمی ماند.

شاید ، مشاهده‌ی وسترنهای ایتالیایی هیجانی کاذب وزودگذر در تماشاگر ایجاد نماید و فرابهز مخفی اورا ارضا کند، ولی‌وسترن های قدیمی هالیوود،همانند شراب کهنه‌یی است که دیرتاثیر میکند واثرش پایدار میماند .

تجدیدخاطرمی از آلن‌لد ، غول ازدست رفته‌ی سینما وشلی‌وینترز که این زمان تبدیل بزنی فربه و جاافتاده شده ، نیز ،خالی از افسوس نیست .

سیروس قهرمانی

۱۵ر۲۱ ـ شبکه

امشب:خاطرات آن‌فرانک

۲صحنه از خاطرات آن‌فرانک

امشب درساعت ۱۵ر۲۱ از برنامه شبکه فیلم «خاطرات آن فرانک » باارزش گذاری«شاهکار» از طرف منتقدان‌فیلم‌پخش میشود.

چارلزارنسی منتقد برجسته امریکایی در نقد خود مینویسد . بین فیلم هائیکه هرساله بنمایش درمی آیند به ندرت میتوان روی فیلمی انگشت گذاشت که از هر لحاظ چه هنری وچه تجارتی ، کامل و یگانه باشد ولی «خاطرات آن فرانک » این‌چنین است .

این فیلم براساس کتاب« آن فرانک ، خاطرات یک‌دخترجوان» تهیه شده است این کتاب به ۲۱ زبان دنیا ترجمه شده است و میلیونها نفر تحت تاثیر مطالب‌این کتاب قرار گرفتند کتاب بصورت نمایشنامه برصحنه تئاتر اجرا شد و دوسال در برادوی نمایش داده شد و بالغ برسی‌کشور دیگر نیز ان رابه صحنه آوردند .

وبالاخره « جرج‌استیونس»آن را بصورت یک اثر کامل سینمایی درآورد .

کتاب‌شرح یادداشتهای دخترکی یهودی ، فامیلش و گروهی دیگردر اتاقکی ازیک‌بنای‌بزرگ‌درآمستردام است. آنها برای فرار از چنگال تازیها به این اتاقک پناه برده‌اند .

یادنامه
فریدون رهنما

در ساعت ۴۵ر۲۲ برنامه‌ای بمناسبت یکسال درگذشت‌فریدون رهنما پخش میشود.

دراین‌یادنامه، درباره‌اووآثارش که در زمینه های تئاتر ، شعر ، موسیقی ، نقاشی و فیلم بجای گذاشته است گفتگویی میشود همچنین دوقسمت از فیلمهای او « سیاوش درتخت‌جمشید » و «سرایران » پخش خواهد شد.

ستاره بخت شما

- فروردین : هرپیشنهادی را نپذیرید ، بعضی مواقع با احتیاط بیشتری عمل کنید .
- اردیبهشت: آنهائی راکه دوست دارید باحرفهای ناپخته خود که در بعضی مواقع بزبان میاورید از خود نرنجانید .
- خرداد: مطمئن باشیدکه اعضای خانواده‌تان‌بشما سخت علاقه دارند، از حرفهای آنها برداشت‌غلط نکنید.
- تیر: ازمردم بیش‌ازحد انتظار نداشته باشید .
- مرداد: ازمشکلات کوچک هرگز هراس بدل راه ندهید، شما کمکم باید مرد زندگی شوید .
- شهریور : تحرک بیشتری از خود نشان دهید تاموفقیت بیشتری نصیبتان گردد .

مهر عصبانیت چندان رضایتبخش نخواهد بود مهربانتر باشید .

- آبان : بنی‌آدم اعضای یکدیگرند، شعر شاعر معروف را همیشه درذهن داشته باشید .
- آذر: ناراحتی‌های خودرا برای‌همه بازگو نکنید.

دی: از مسئولیتی‌که بعهده گرفته هراسان نشوید .

- بهمن : سعی کنید کارها را از طریق خوب بپایان برسانید .
- اسفند: میهمان‌نوازی خصلت پسندیده‌ای است بداخمی را کنار بگذارید .

جدول

- گاهی برای عمل قرار میدهند ۷ـ راه کوتاه ـ مانوی‌است‌ـ اشاره بدور ـ شخص و ذات ۸ـ رشته‌ئی از علوم که به گذشتگان مربوط میشود ۹ـ بلی بزبان ایتالیائی ـ جوی خون ـ در دیر عبادت میکند ـ درآن آب لیمو میریزند ۱۰ـ جای خواندن درس ـ برابرـ اکنون آقایان بیشتر از آن پیروی میکنند ـ در بروی آن میگردد ۱۱ـ از کلمات نفی انگلیسی ـ بی‌قلاده ـ حرف‌درد ـ خوراک حیوان است ۱۲ـ باغم‌آید ـ از نویسندگان‌معروف انگلیسی که دون‌ژوان اثری‌از اوست‌ضربه با سر در فوتبال ۱۳ـ پسوند آلوده ـ سفید ترکی ـ علامت جمع ـ مخزن بنزین ۱۴ـ از امراض خیالی که بیشتر پیران گرفتار آنند ـ نوعی پارچه باشد ـ اکنون چندان مورد معامله نیست۱۵ـ کارمند ازگرفتنش شادمیشودـ زمانی از اشتران تشکیل می شد ـ اصطلاحی در بازی شطرنج .

حل جدول شماره ۹۴۱۱

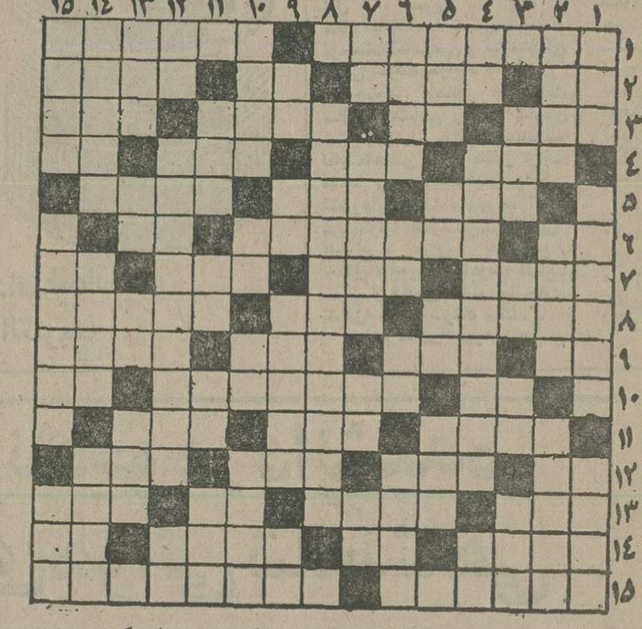

جدول عادی

شماره ۹۴۱۲

افقی :

۱ـ از غنائمی که فرزند شمشیر پس از فتح هند بایران آورد ـ الماس معروف و بیظیری است ۲ـ حرف ندا ـ از آن‌که در روند مرافعه پیش می‌آید ـ کلیدموسیقی ـ آب که ببیند دوغ میشود ۳ـ هر فصل کتاب ـ مکان ـ قوه سخن گوئی ـ پسوندیست ٤ـ اهلی شده ـ آتش سوزیش جامعه اسلام را اندوهگین کرد ـ دوازده ماه ـ نفس بلند٥ـ با مدرک‌ارائه میکنند ـ از انواع تسبیح است ـ اکنون جای استراحت شبانه شده ٦ـ مادر در لفظ عرب ـ نظم و ترتیب باعث آن میشود ـ مرگ براثر غم وغصه ۷ـ اصولا همه جا باید جلو دیگران‌باشدـ صد و یازده ـ بارفت می‌آیدـ ضمیر جمع ۸ـ مدام در فکر بمراد دل رسیدن است ـ صفت بچه‌یکی یک دانه ـ شهری در پاکستان ۹ـ پرحرف بیشتر میزند ـ از بزرگان بجا میماند ـ یک وعده غذا ـ تکیه کلام درویشان است ۱۰ـ فحش و سخن‌زشت ـ خانم علی‌القاعده باید چنین باشد ـ علامت مفعول صریح ۱۱ـ میوه آواز خوان ـ خالص ـ حتما پسندیده هم هست ۱۲ـ بچه ها در بازی می‌کشند ـنصف ـ خوشبختانه آسان است ـ کومعشوقه‌ایکه نداشته باشد ۱۳ـ گل سرخ عرب ـ آنچه که بی‌اساس و پوچ است ـ قورباغه ـ یاری و مساعدت ۱٤ـ از ستارگان سینمای وطن ـ تکخال ورق ـ برداشتنو گذاردنش یکی است ـ حرف دهن کجی ۱۵ـ درزیر اتومبیل قرار دارد ـ نور علم بروستا برد .

عمودی :

۱ـ در دل عاشق فتوان یافت ـ پرنده‌ای که منقاری چون مته دارد ـ نیست شدن ۲ـ اکنون بیشتر با ماست‌می خورندـدهنه ـ فرش درویشان ۳ـ صدای کلفت در اصطلاح موسیقیـ شهریادنجان بی‌آفت ـ ازآفات نباتی ـ تنبلهااکنون میخوانند ٤ـ دهان پرنده ـ از آثار باستانی و دیدنی‌اصفهان ـزبان موسیقی ٥ـ گردنه‌ای‌در ایران ـ سنگ گرانبها ـ پیشاوندیست ـ پدر بزرگ ٦ـ از انواع نمایشنامه است ـ تکرار یکحرف ـ در کله است

جدول ویژه

شماره ۹۷۲

افقی :

۱ـ یکی از سه خواهر نویسنده انگلیسی ـ زمانی در فرانسه وسیله اعدام بود ۲ـ خدای خورشید در مصر قدیمـ از جهات اربعه ـ از رفتنی‌ها ـ قیمت ثابت ۳ـ اصرار کننده ـ از ویتامین‌ها ـ موجودیست تک یاخته‌ای ـ خانه ٤ـ مکروحیله ـ گاهی برای پیشبرد کار می‌زنند ـ از واحد های زمان ـ از دریاست و بدریا میرود ٥ـ وسیله‌ایست برای گردش برآب ـ حرف و سخن ـ جای آرامش خاطر ٦ـ ویسکی بی‌سودا ـ شفاخانه‌ای که جالینوس حکیم برای درمان بیماران ساخت ـ ضمیرمتصل۷ـ از انگلهای خطرناکی که در بدن انسان جاخوش میکند ـ حرفی در زبان لاتین ـ کام را شیرین میکند ـ بلی به زبان بیگانه ۸ـ چرب زبان ـ طنین صوت ـ فاتح است ۹ـ صد متر مربع ـ از خدمت کنندگان در بیمارستان ـ قوچ جنگی ـ فریادتشویق‌آمیز ۱۰ـ حریف در قمار ـ حتما در کارش پیشرفت میکند ـ دانه خوشبو ۱۱ـ از سبزیهای خوردنی ـ زنان ـ برای از دست رفته برگزار می‌کنند ۱۲ـ از اقوام وحشی ـ بروبازو و گردن ـ کلاهخود ـ بوی بد ۱۳ـ تنهای تنهاست ـ خروسی که خوب می‌جنگد ـ دباغی کردن پوست ـ بنیان گذار اصول مکانیک ١٤ـ هزار ها ـ جائی در سینما ـ از انواع پول زور است ـ کجاست ۱۵ـ حرمت او را باید نگهداشت ـ زمانی از جعبه‌های آواز خوان بود .

عمودی :

۱ـ علامت مخصوص ـ چندی لیوان جایش را گرفت و اکنون شکلی تازه یافته ـ سراز زمین در می‌آورد ۲ـ یارو یاور ـ میوه درخت سدر ـ سخن‌گو ۳ـ دورنگیـ زمین ـ اثری معروف از ماتیسن ـمخفف هراس ٤ـ پشت سرهم ـ زمانی در اروپا قدرت طلبی میکرد و بعد ادعای جهان‌گیری داشت ـحرفی در زبان موسیقی ٥ـ یکی از نواحی تهران ـ جیست ٦ـ زبانه آتش ـ اکنون اتاق نشیمن شده ٦ـ جانشین ها ـ خداوند یکتاـ پسوند مانند ـ تاچندی پیش برسرلامپامی‌نشست و اکنون عقیقه شده ۷ـ شهر صددروازه ـ دهباشد ـ ضمیریست ـ خانم به لب می‌مالد ۸ـ از نویسندگان معروف و معاصر فرانسه که چندی پیش خرقه تهی کرد ۹ـ خون ـ صفت عدد ـ به زور کسی را بانجام کاری گماشتن ـ علامت صفت تفضیلی ۱۰ـ آرایش به سبک هنرپیشه ـ رشد و نمو کردن ـ کجاست ـ مال‌التجاره ۱۱ـ صبح زود ـ شیشه‌شکم گنده‌سرکه ـ برادر در لفظ‌عرب ـ شاعر بی‌هنر و پیچ پیچش خوانده ؛ ۱۲ـ خیس در لفظ انگلیسی ـ کاشف امواج مغناطیسی ـ علامت جمع ۱۳ـ خبرگزاری رسمی روسها ـبالا آمدن آب دریا ـ صورت ـ آنچه دارای اهمیت است ١٤ـ اسب اصیل و نجیب ـ عهد و زمان ـ در چرخ خیاطی نخ بدورش می‌پیچد ۱۵ـ نسب شناس ـ مرمر سیاه ـ حیات بستگی به آن دارد .

حل جدول شماره ۹۷۱

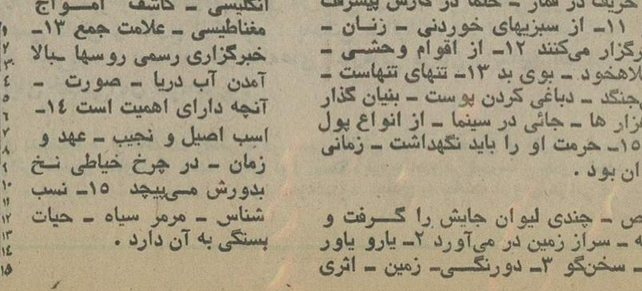

تلویزیون

برنامه‌های تلویزیونی زیر از طرف سازمان رادیو تلویزیون ملی ایران اعلام شده است مسئولیت هرگونه تغییر در ساعات و چگونگی برنامه‌ها با ان سازمان است

برنامه اول کانال ۷

۱۷ـ۰۰ اخبار
۱۷ـ۰۵ روستائیان
۱۷ـ۳۰ نقالی
۱۷ـ٤۰ کودکان
۱۸ـ۵۰ اخبار استان
۱۹ـ۰۰ برنامه آموزشی
۱۹ـ۱۵ اخبار ورزشی
۱۹ـ۳۰ خانواده
۲۰ـ۰۰ مشروح اخبار
۲۰ـ۳۰ تقویم تاریخ
۲۰ـ٤۵ فرستاده ویژه
۲۱ـ۱۵ فیلم سینمائی هفته : خاطرات آن‌فرانک
۲۲ـ٤۵ یادی ازفریدون‌رهنما بمناسبت سالگرد درگذشت وی
۲۳ـ۰۰ موسیقی کلاسیک

برنامه نیمروز دوشنبه

۱۲ـ۰۰ اخبار
۱۲ـ۰۵ حفاظت
۱۲ـ۲۰ ترانه های ایرانی
۱۲ـ۳۰ کمدی کلاسیک
۱۳ـ۱۰ لحظه‌های بحرانی
۱٤ـ۰۰ اخبار

برنامه دوم کانال ۹

برنامه بین‌المللی

۱٦ـ۰۰ تصویر و موسیقی
۱٦ـ۲۵ خلاصه اخبار
۱٦ـ۳۰ دنیای براکن
۱۷ـ۲۰ فیلم سینمائی یکشنبه
۱۹ـ۰۰ اخبار

برنامه عادی

۱۹ـ۲۰ موسیقی و تصویر
۱۹ـ۳۰ واریته
۱۹ـ۵۷ قانون‌دوست شماست
۲۰ـ۰۰ اخبار
۲۰ـ۰۰ مشروح اخبار
۲۰ـ۳۰ دایره ویژه
۲۱ـ۲۰ برگهای اندیشه
۲۱ـ۵۰ شکارچی شب
۲۲ـ٤۰ تکنوازی

برنامه آمریکا

۱٦ـ۰۵ بیمارستان عمومی
۱٦ـ۳۰ خیابان مسامی
۱۷ـ۰۵ سندباد
۱۷ـ۳۰ مصرحجر
۱۷ـ۵۵ اگهی
۱۸ـ۰۰ اخبار
۱۸ـ۳۰ یادداشت برنامه‌ها
۱۸ـ۳۵ آنچه شماخواسته‌اید

منشور آئن
شماره ۱۵۲۵
معرفی و برگردان
محمد منصور فلامکی
ناشر
مؤسسه انتشارات و چاپ دانشگاه تهران
مراکزفروش :فروشگاه شماره ۱ خیابان شریعتی‌دانشگاه (۲۱ آذر) فروشگاه شماره۲ خیابان شاهرضا ایستگاه لاله‌زار

بانک سپه

آگهی مزایده

بانک سپه ۲۱ قطعه زمین و۳ دستگاه ساختمان ملکی خود به مساحت حداقل ۱۰۸ متروحداکثر ۱۰۰۱ متر مربع واقعات در بخش های ۷و۱۱و ۱۲و۱۳ تهران رااز طریق مزایده بفروش میرساند:
داوطلبان شرکت در مزایده میتوانند همه روزه از ساعت ۷ الی ۱۳ باداره کارپردازی اطاق ۵۱٦ واقع در میدان‌سپه مراجعه و پس‌از دریافت مشخصات‌وآدرس کامل اراضی‌و مستغلات و برگ شرایط شرکت در مزایده تاآخر وقت‌اداری‌روز۲٦ر۵ر۳۵پیشنهادات خودرا به‌اداره کارپردازی تسلیم دارند.
م‌الف ۱۲۲۸۷
اداره کارپردازی

ایرپرسلان
چینی ممتاز آلمانی

فروشگاه های تعاون مصرف شهر و روستا
پنجشنبه بیست‌ویکم مردادماه روز میلاد با سعادت حضرت قائم (ص) از ساعت ۸ صبح تا ۱۲ (ظهر) باز و آماده فروش می‌باشند .
سازمان تعاون مصرف شهر وروستا

آموزشگاه کودکیاری جمعیت خیریه فرح پهلوی داوطلب می‌پذیرد

آموزشگاه کودکیاری‌برای دهمین دوره سال تحصیلی ۳٦ـ۲۵۳۵ ازطریق‌مسابقه و مصاحبه تعدادی دوشیزه‌داوطلب بامدارک زیر می‌پذیرد.
۱ـفتوکپی کارنامه پایان دوره راهنمائی یاسوم متوسطه که برای سال اول پذیرفته میشوند.
۲ـکارنامه قبولی سال دوم دبیرستان طبق نظام جدید «گروه خدمات بهداشتی »که‌درسال سوم‌آموزشگاه به‌تحصیل ادامه خواهند داد.
۳ـ فتوکپی شناسنامه ۲برگ
٤ـ عکس ٤×۳ـ ٦قطعه
ـرسید پرداخت مبلغ ۵۰۰ ریال‌بحساب شماره۷۳۸۹ آموزشگاه در بانک‌ملی ایران شعبه کورش« سعدآباد تخت جمشید» بابت هزینه کنکور و مصاحبه.
داوطلبان میتوانند همه‌روزه از۱۵ تیرماه با مدارک فوق ازساعت ۸صبح الی ۱۵ به آموزشگاه کودکیاری واقع خیابان شاهرضا پیچ‌شمیران مراجعه وداوطلبان شهرستان ها مدارک خودرابوسیله پست‌به‌آموزشگاه‌ارسال دارند ازداوطلبان تجدیدی برای شرکت درکنکور نام‌نویسی میشود.
کودکیاران پس‌از پایان دوره آموزشگاه وانجام تعهد خدمت «با استفاده از حقوق‌و مزایا» درموسسات جمعیت‌خیریه فرح‌پهلوی در صورت تمایل میتوانند درسایر موسسات‌و مراکز پزشکی و کودکستانها وشیرخوارگاه ها استخدام شوند.
امتحانات ورودی ۸صبح روز دوشنبه ۲۲ شهریورماه خواهدبود.

قابل توجه
مدیران محترم موسسات و کارخانجات صنعتی
پیشرفت تکنولوژی مانع رسیدگی بکار های جزئی موسسات شماست .
ایجاد سلف سرویس هزینه گزاف و مشکلاتی برای شما دربرخواهد داشت .
تهیه غذای سالم برای‌کارکنان موسسه مورد نظرتان است ؟
تهیه غذای موسسه خود رابما واگذار کنید
سازمان فرزین
تلفن۷۵۳٦۷۷ ـ ۷۵۷۷۹٦ ـ ۷۳۵۲۲٤

کاشی سعدی
خیابان فردوسی ـ مقابل سوم اسفند ـ تلفن فروش: ۳۱۹٤۱۲۰ـ۳۱٦۸۸۸ـ۳۹۲۱۳۲
کاشی سعدی
پیشرو صنعت سرامیک ایران

آگهی پذیرش دانشجوی آموزشگاه تکنیسین آزمایشگاه

آموزشگاه تکنیسین آزمایشگاه وابسته بدانشکده پزشکی دانشگاه پهلوی برای سال تحصیلی ۳٦ـ ۳۵ تعدادی دانشجو انتخاب مینماید .

دوره این آموزشگاه دوسال‌وپس‌از فراغت‌ازتحصیل باخذ درجه فوق‌دیپلم در رشته‌آزمایشگاه نائل‌میگردند. پذیرفته‌شدگان بایستی‌تعهد بسپارند که پس از فراغت از تحصیل دو سال در دانشگاه خدمت‌نمایند.

داوطلبین درخواست نامه‌زیر را تکمیل‌نموده همراه با مدارک خواسته شده :
۱ـ فتوکپی دیپلم طبیعی یاریاضی
۲ـ فتوکپی معافیت از نظام یا برگ خاتمه‌خدمت درصورت داشتن
۳ـ فتوکپی نتیجه آزمون همگانی درسال جاری در صورت شرکت‌نمودن
٤ـ دوقطعه عکس ٦×٤
۵ـ رسید مبلغ پانصد ریال بحساب شماره۱۰٦۰۰ بانک عمران شعبه پزشکی

طوری ارسال دارید که تابیستم مرداد ماه ۳۵ به آدرس اداره‌کل پذیرش وثبت مدارک تحصیلی دانشگاه پهلوی رسیده باشد. شرائط پذیرش دانشجو در این دوره موفقیت در مصاحبه که در تاریخ ۲۳و۲٤شهریور انجام میشود و همچنین گذراندن یکدوره یک ماهه آزمایشگاهی در مهرماه ۳۵ و موفقیت درآن است.

برگ درخواست شرکت در دوره آموزشگاه تکنیسین آزمایشگاه

اینجانب فرزند دارای شناسنامه شماره
صادره از متولد داوطلب شرکت دربرنامه آموزشگاه
تکنیسین آزمایشگاه میباشم
رشته تحصیلی اینجانب طبیعی / ریاضی فارغ‌التحصیل سال از دبیرستان
شهرستان بوده و مدارک خواسته شده‌ضمیمه است.
آدرس دقیق تلفن امضاء داوطلب

کارخانجات لوله‌واتصالات
بهداشتی رویال پی.وی.سی ایران وخوزستان
از پلاستیک سخت باضمانت یکعمر دوام جهت
آب.برق.فاضلاب.گاز.تلفن
لوله‌های بهداشتی پی.وی.سی باسابقه ۵۰سال در آمریکا و ۳۰سال در اروپا و ۲۵سال درسازمانهای آب کشور امتحان خود را داده است.
فروشندگان ومصرف کنندگان لوله‌واتصالات پی.وی.سی درخوزستان ـلرستان بویراحمد ـکهکیلویه وبنادرخلیج فارس میتوانند مستقیما بکارخانه اهواز مراجعه فرمایند
باکمال میل درحل مشکل شما آماده‌ایم
مشکلات شمارا درموردتهیه لوله‌واتصالات حل نموده، انواع سه‌راه، چهارراه، پنج‌راه، شش راه، بادرزاویه‌های ۲۲ الی ۹۰ درجه رائیز تحویل میدهد
کارخانه‌اهواز ـ ناحیه صنعتی تلفنهای ۲٦۲۲۸ ـ ۲٦۲۲۹ ـ ۲٦۲۳۸
دفتر کارخانه رشت ـ خیابان‌رضاشاه کبیر تلفن ۲۵٦۷٦
تهران ـ انتهای خیابان تاج ـ مقابل کارخانه برق آلستوم تلفن ۹۷۹۷۸۳ فروشگاه انبار جاده ساوه
دفترمرکزی : تهران ـ انتهای آذربایجان ـ مقابل بارسنان شهریار تلفن ۹٦۲۵۸۰ ـ ۹۷۹۷۸۳
درتهران وشهرستانها عاملین فروش پذیرفته میشود

اخبار داخلی

والاحضرت شاهدخت اشرف پهلوی:

هدف من از اعلام جنبش ملی نیکوکاری جلب اعانه نیست

والاحضرت شاهدخت اشرف پهلوی ساعت ۷ بعد ازظهر نخستین همایش آموزشی جنبش ملی نیکوکاری را در شهر مشهد گشودند.

والاحضرت طی سخنانی گفتند.

نخستین همایش آموزشی جنبش ملی نیکوکاری را با خرسندی‌وقدردانی ازپیوستن صمیمانه نیکاندیشان و نیکوکارانی که با اقدامات ارزنده خود پاسخگوئی پیام من بوده‌اند میگشایم.

گردهم‌آئی شما در شهر مشهد مقدس پیوندهائی راکه هدفهای برنامه جنبش ملی نیکوکاری با تعالیم عالیه اخلاقی اسلام دارد توجیه مینماید.

همانگونه که میدانید در استانه بیست و نهمین‌سالگرد دوران خدمتگزاری سازمان شاهنشاهی خدمات اجتماعی برنامه نوین جنبش ملی‌نیکوکاری را اعلام داشتم و همه هموطنان را به بذل مساعی بیشتر در راه نیکوکاری و نوعدوستی فرا خواندم، خوشبختانه از آن‌هنگام‌تاکنون گروه بیشماری‌از نیکاندیشان با کمکهای مالی و معنوی خود موجبات پیشرفت و گسترش این برنامه تازه رادر سطح کشور فراهم اورده‌اند که همگان از طریق وسائل ارتباط جمعی در جریان این اقدامات قرار گرفته و ازهمت بلند جمعی‌از هموطنان‌نیکوکار ما اگاهی یافته‌اند

هدف من از اعلام جنبش ملی نیکوکاری جلب اعانه و گردآوری وجوه بنحوی که گاه‌و بیگاه‌درگذشته پیش‌آمده نبوده بلکه هشداری بوده است برای آنکه در این زمان صنعت زده که درگیریهای زندگی، آدمی را ازاندیشیدن و پرداختن بدیگران بازمیدارد بخود آئیم وپیرامون خویش را بنگریم و ان عواطف‌والای انساندوستی و نوعپروری‌را که متاسفانه‌درماوراء هیاهوی زمان بمرور رنگ میبازند و از میان میروند، بازیابیم و درنگاهداری آنها بکوشیم.

البته همانطور که اشاره کردم جمعی از این گروه که دارای ضمیر روشن ودلی بیدار بوده‌اند تاکنون این توفیق را بدست اورده وباین جنبش پیوسته‌اند ولی اگر بخواهیم حقیقت را گفته‌باشیم تااینجا هنوز پاسخی که‌مورد انتظار جامعه میباشد به این دعوت داده نشده و بسیارند توانگرانی که فرصت همگامی با ما را در این راه تاکنون پیدا نکرده‌اند و اکنون روی سخن من با این گروه است که فرصت‌ها را ازدست ندهند و به نیکوکاران بلندهمت‌دیگر تاسی کنند و باپیوستن به‌این موج‌عظیمی که‌درراه‌نیکوکاری بوجود امده دین خودرا به جامعه و کشور ادا نمایند.

ذکر این نکته را در اینجا ضروری میدانم که پیشرفت این برنامه تا همین‌جا توجه اولیاء دولت را بخود جلب کرده و به عوامل دستگاه دولت دستور داده شده است که درپیشرفت این امرتسهیلات لازم فراهم نمایند و پیداست که باین حقیقت توجه شده که اگر کسی‌یکدانشگاه میسازد، یاانکه یک بیمارستان مجهز هدیه میکند و یا یک پارک عمومی احداث مینماید در حقیقت بادهش وبخشش‌خود ضمن انکه وظیفه میهنی و اخلاقی خویش را ایفا کرده، باری هم از دوش دولت برداشته‌است.

والاحضرت شاهدخت‌اشرف افزودند: البته راهنمائی‌جامعه برای شناختن هرچه بیشتر هدفهای جنبش ملی‌نیکوکاری تا انجا که این برنامه همه افراد ملت ایران را دربرگیرد ضروری است تا با ایجادیک نهضت اخلاقی، همبستگی‌ملی ما استحکام بیشتری یابد و بتوانیم دردنیای صنعتی‌امروز مکارم اخلاقی نژاد ایرانی را حفظ کنیم و از انجا که‌محقق است هدفهای جنبش ملی نیکوکاری به موازات ومکمل برنامه‌های پیشرفته‌دولت است باید رویه‌های تازه‌ای اتخاذ گردد که بیشترمشوق سرمایه گذاری‌ازطرف بخش‌خصوصی در راه خدمات اجتماعی و رفع نیازهای روز جامعه گردد که البته انتظار دارد این نکته مورد توجه مقامات مسئول واقع شود.

گزارش آقای انصاری

دراین جلسه اقای‌عبدالرضا انصاری مدیر عامل سازمان شاهنشاهی خدمات اجتماعی گزارشی از اجرای برنامه‌های جنبش ملی نیکوکاری به‌عرض رساند وگفت:

والاحضرتا

از پانزدهم آردیبهشت ۲۵۳۴ که در اجرای یکی از نیات عالیه شاهنشاه اریامهر و در استانه اغاز بیست و نهمین سال دوران خدمتگزاری سازمان شاهنشاهی خدمات اجتماعی برنامه جنبش ملی نیکوکاری اعلام شد تاامروز مدت زیادی نمیگذرد ولی در خلال همین‌مدت کوتاه‌استقبال شایان توجهی که از طرف طبقات مختلف مردم بصور گوناگون از این برنامه بعمل امد بهترین پاسخ مثبتی بود که از طرف ملت‌ایران بدعوت انسانی والاحضرت‌خیراندیش داده شد.

زیارت مرقدحضرت‌رضا(ع)

والاحضرت‌شاهدخت‌اشرف‌پهلوی دیروز بلافاصله پس ازورود به مشهد مرقد مطهر حضرت رضا (ع) را زیارت کردند.

والاحضرت که در فرودگاه مورد استقبال عبدالعظیم ولیان استاندارخراسان و نیابت‌تولیت عظمای استانقدس رضوی و مقامات لشکری و کشوری قرار گرفته بودند از بازار نوبنیاد رضا نیز دیدن فرمودند.

درباره ۲۸ هزار روز

خانم بیگم‌سلطان امیرالدین (هندوستان) و آقایان: دکتر سیف‌الدین نبوی (تهران) عزت‌اله اختیار (بابلسر) ابوالفضل آریانژاد (تهران) دکترجعفری(فرانکفورت‌آلمان) نامه های شما رسید باتشکر ازنظراتی‌که‌ارائه داده بودید، نامه ها به مسئولین مربوطه تسلیم شد.

● همه روزه از ساعت ٤ تا ٥ر٧ بعد از ظهر باستثنای پنجشنبه‌وجمعه تلفن۳۲۸۳٦۸ به پرسش های شما درمورد محتوا، مطالب و عکسهای مندرج در صفحات ویژه‌نامه پاسخ میدهد.

● تلفنهای۳۲۸٤۰٥و ۳۲۸۲۸۲ نیز همه روزه از ساعت ۸ صبح تا ۸ شب (باستثنای پنجشنبه و جمعه) شما را در مورد نحوه «رزرو» روزنامه بهنگام سفرتان در داخل یا خارج کشور، دیررسیدن احتمالی روزنامه و کسری صفحات و نحوه تهیه شماره هائی که نتوانسته‌ایدبدست آورید، راهنمائی میکند.

★ **نظرباهمیت مطالب مربوط به مشروطیت و لزوم ارائه اسناد و مدارک تازه در مورد این انقلاب اصیل ملی، انتشار مطالب مربوط به مشروطیت تا روز چهارشنبه آینده‌بطور مداوم (همه‌روزه) ادامه خواهد داشت و از آن روز ببعد برنامه عادی‌انتشار صفحات ۲۸ هزار روز آغاز می‌شود لکن همچنان در صفحات ضمیمه ارائه‌داستان‌راستین‌مشروطیت ایران همراه با سند و عکس های تازه ارائه خواهد یافت**

● دیروزدرپنجاه وچهارمین شماره ویژه‌نامه ۲۸ هزارروز تاریخ ایران و جهان صفحات ۱۸۹ تا ۱۹٦ضمیمه‌منتشرشده و امروز از صفحه۱۹۷تا۲۰٤ تقدیم خوانندگان گرامی‌شده است.

اطلاعات دیپلماتیک

ایران ۱۰ میلیارد دلار اسلحه میخرد

یکی از نکات جالب سخنرانی وزیر خارجه امریکا در ضیافت شام انصاری حمله قاطعانه او به‌گزارش اخیرکمیته روابط خارجی سنای آمریکا بود که طی آن از حجم‌معاملات تسلیحاتی ایران و امریکا انتقاد شده بود. کی‌سینجر ضمن اشاره غیرمستقیم به این گزارش اظهار داشت رئیس‌جمهوری، وزیرخارجه ودولت امریکا بخوبی به دلایل منطقی خرید اسلحه ایران واقفند.

کی‌سینجر با این اظهار نظر بار دیگر به این‌حقیقت که روابط وی و سنای امریکا بهیچوجه حسنه نیست جان تازه‌ای داد و یکی از همراهان کی‌سینجر دیروز بطورخصوصی‌گفت: کی‌سینجرکه بندرت‌خشمگین میشود، بدنبال انتشارکمیته روابط خارجی سنای‌امریکا بشدت عصبانی شده وگفته است که ریاست این کمیته قبل از پخش این گزارش بایستی باوزیرخارجه‌امریکا مشورت میکرد.

در کنفرانس مطبوعاتی بعد از ظهر دیروز نیز،ضمن جنجالی خواندن گزارش اخیر کمیته روابط خارجی سنای آمریکا درموردفروش تسلیحات امریکایی به‌ایران گفت واشنگتن با جدیت‌تمام ازاهداف ایران در جهت قدرتمندتر کردن نیرو های دفاعی خویش حمایت میکند چون ایده‌آل امریکا اینست که کشورهای دوست‌ایالات متحده نقش اساسی دردفاع از خود ایفا کنند .کیسینجر گفت خریدهای نقدی ایران تاثیر مطلوبی بر اقتصاد آمریکا داشته و علاوه‌برآن، این رشته از اقدامات ایران با منافع بین‌المللی هماهنگی دارد.

وی در مورد میزان خرید گفت حجم مبادلات ایران و آمریکادرطول سال اینده ٤۰ میلیارددلار است و میزان خریداسلحه فقط ۲ تا ۳ میلیارد دلار و در جمع ٥ سال ۱۰میلیارد دلار میشود درنتیجه جمع رقم به ٥۰ تا ٥٥ میلیارد دلار خواهد رسید.

کیسینجر پاسخ پرسش یکی دیگر از خبرنگاران در زمینه فرمایشات شاهنشاه اریامهر در باره میزان‌خرید اسلحه از جانب ایران گفت شاهنشاه فرمودند که اگر قرار بود ایران به تناسب پاره‌ای از همسایگانش برحسب سرانه اسلحه بخرد، به سه برابر اسلحه‌ای که تاکنون خریده است نیازمند بود ،ولی در مذاکرات ما شاهنشاه ایران بهیچوجه در مورد میزان خرید اسلحه نسبتی برحسب سرانه تعیین نفرمودند و این موضوع را صرفا به این جهت‌عنوان فرمودند که روشن کنند درخواست ایران‌برای‌خرید اسلحه افراط‌آمیز نبوده است.

معامله اسلحه شوروی و کویت

بدنبال خبر هفته پیش «اطلاعات دیپلوماتیک» در باره معاملات تسلیحاتی بین بعضی‌کشورهای منطقه‌خلیج فارس و اتحاد جماهیر شوروی، روزنامه «الوطن» کویت خبر از تصمیم قطعی کویت دایر بر خرید«انواع خاصی» از سلاح‌های ساخت شوروی میدهد.

این روزنامه ضمن نقل‌قول از شیخ سعدالعبداله وزیر کشور و دفاع کویت، اضافه میکند که کارشناسان نظامی کویت پس‌از بررسی پیشنهادهای شوروی برای فروش اسلحه به کویت، تصمیم‌های لازم را اتخاذ کرده‌اند، مجلس‌کویت‌چندی پیش اعتبار ویژه‌ای جهت خرید سلاح دراختیارمقامات کویتی گذارد. بخشی از این اعتباراخیرا صرف‌خرید تعدادی هواپیمای میراژ از فرانسه شد. هنوز معلوم نیست که مطبوعات ورادیو های شوروی ورود این اسلحه روسی را به خلیج فارس چگونه تفسیرمیکنند. این‌مفسران همیشه امریکارا بخاطر فروش اسلحه به کشورهای خلیج فارس و نقاط دیگر جهان سرزنش میکردند. و حالا باید دید اسلحه روسی فرقش با اسلحه امریکائی چیست؟ ومفسران روسی‌این معامله را چگونه توجیه میکنند؟

دانشگاه ملی ایران

آگهی ثبت نام دوره چهارم کلاسهای آموزش نمونه (تیپ)

دانشگاه ملی‌ایران‌جهت آموزش ضمن‌خدمت کارکنان سازمانهای دولتی وموسسات خصوصی‌و آموزش‌قبل‌از خدمت داوطلبان ورود بخدمت دولت برای دوره چهارم کلاسهای نمونه (تیپ) که ازروزشنبه سیزدهم‌شهریور ماه ۲۵۳۵ تشکیل میگردد ثبت‌نام مینماید.

ردیف	دوره‌آموزش	جمع‌ساعات‌درس	ساعات درس در هفته	میزان شهریه (ریال)	حداقل شرایط تحصیلی داوطلب
۱-	کارشناس آمار	۱۹۸	۲۰	۱۹۸۰۰	لیسانس
۲-	کارشناس بودجه	۱٥۰	۲۰	۱٥۰۰۰	لیسانس
۳-	تکنیسین آمار	۱۹٦	۲۰	۱۹٦۰۰	دیپلم
٤-	حسابرسی	۲۰٤	۲۰	۲۰٤۰۰	لیسانس و دوره حسابداری بازرگانی راطی کرده باشد
٥-	اصول حسابداری‌بازرگانی	۱٤۰	۱٦	۱٤۰۰۰	دیپلم
٦-	حسابداری تکمیلی« دولتی»	۱٤۰	۱٦	۱٤۰۰۰	دیپلم
۷-	کارگزینی	۱۲۲	۱٦	۱۲۲۰۰	دیپلم
۸-	متصدی امور دفتری ۱ و ۲	۷٤	۱٦	٥۹۲۰	سوم متوسطه
۹-	کارپردازی	۸۲	۱٦	٦٥٥۰	سوم متوسطه
۱۰-	انبارداری	٤۰	۱۲	۳۲۰۰	سوم متوسطه

دوره های بالا براساس ضوابط تعیین شده سازمان‌امور اداری و استخدامی کشور برگزار میشود و شرکت کنندگان در صورتی که هریک از دوره های مذکور را با موفقیت بگذرانند بدریافت گواهینامه دوره مربوط نائل میشوند که از نظر احراز مشاغل مندرج در طرح طبقبندی و ارزشیابی‌مشاغل و همچنین تغییر گروه در سازمان های دولتی معتبرخواهد بود.

مدارك و شرایط لازم برای ثبت‌نام

۱- مدارک مورد نیاز: یک برگ فتوکپی آخرین مدرک تحصیلی. یک برگ رونوشت یا فتوکپی شناسنامه. چهار قطعه عکس ٤×۳ در سال جاری گرفته شده باشد. فیش‌بانکی به مبلغ معادل شهریه دوره انتخابی پرداخت شده به حساب جاری ۱۳۱۰ دانشگاه ملی‌ایران نزد بانک ملی شعبه دانشگاه ملی ایران.

۲- داوطلبانی که از طرف سازمان های دولتی‌یاخصوصی‌معرفی میشوند باید برای ثبت‌نام شخصا با دردست داشتن مدارک لازم مراجعه نمایند.

۳- ثبت‌نام داوطلبان از تاریخ نشر این آگهی لغایت ۷ر٦ر۳٥ از ساعت ۸ونیم صبح تا ساعت ۱۸ باستثنای روز های پنجشنبه و جمعه در محل کلاس های آموزش‌نمونه واقع در خیابان شاه‌آباد - کوچه ممتاز - ساختمان مجتمع های فنی و حرفه‌ای‌دانشگاه‌ملی ایران تلفن ۳۰۲۷۳۷ به عمل خواهد آمد.

٤- کلاسهای دوره چهارم از روز شنبه ۱۳ر٦ر۳٥ازساعت ۱۷ تا ۲۰ ونیم شروع خواهد شد.

دانشگاه ملی ایران

دانشگاه ملی ایران

تشکیل دوره تربیت مربی

برای داوطلبان تدریس درکلاسهای آموزش نمونه (تیپ)

دانشگاه ملی ایران بمنظور آماده نمودن علاقمندان به تدریس در کلاسهای کوتاه‌مدت آموزش نمونه(تیپ) در مراکز استان عده‌ای داوطلب واجد شرایط جهت شرکت در دوره تخصصی تربیت مربی که با همکاری سازمان امور اداری و استخدامی کشور تشکیل‌خواهد شد ازطریق مصاحبه انتخاب و ثبت‌نام مینماید.

نام دوره	حداقل تحصیلات	حداقل تجربه	هزینه‌آموزش بریال
مربی تدریس حسابداری	لیسانس، حسابداری، بازرگانی ویا علوم بانکی	۲ سال در امور حسابداری	۳۲۰۰۰ ریال
مربی‌تدریس‌امور دفتری‌و بایگانی	لیسانس در یکی از رشته های علوم اجتماعی (مرجحا علوم اداری)	۲ سال در زمینه امور دفتری‌و بایگانی	۲۸۰۰۰ «

داوطلبان که علاوه بر علاقه‌مندی به شغل تدریس‌میبایستی دارای قدرت و صلاحیت تعلیم نیز باشند پس از طی دوره تخصصی که حداقل دو ماه و کلاس بطور تمام وقت درتهران خواهد بود، در صورت موفقیت، به دریافت گواهینامه‌مربی نائل خواهند شد. از وجود مربیان مذکور برای تدریس در دوره های آموزشی کوتاه مدت خاص کارکنان دولت وبخش خصوصی که بوسیله دانشگاه ملی ایران و سایر موسسات آموزشی مورد تائید سازمان امور اداری‌و استخدامی کشور در مراکز استان اجرا میشود بطور نیمه وقت با پرداخت‌حق‌التدریس مناسب استفاده خواهد شد. بدین جهت واجدین شرایط شاغل در موسسات دولتی در صورت موافقت‌دستگاه ذیربط ویا با استفاده از مرخصی نیز میتوانند در این دوره‌ها ثبت‌نام و شرکت نمایند.

داوطلبان واجد شرایط میتوانند تقاضای خود را طبق فرم ذیل آگهی بانضمام مدارک زیر:

۱- یک برگ فتوکپی آخرین مدرک تحصیلی‌موردنیاز- ۲-یک برگ فتوکپی یارونوشت شناسنامه ۳- چهار قطعه‌عکس ٤×٦ که در سال جاری گرفته باشد ٤- رسید بانکی به مبلغ یکهزار ریال بابت ثبت نام و رسید بانکی معادل هزینه‌آموزشی دوره مورد نظر به حساب شماره ۱۳۱۰ دانشگاه ملی ایران نزد بانک‌ملی‌شعبه‌دانشگاه‌ملی‌باپست‌سفارشی‌به مجتمعهای فنی و حرفه‌ای دانشگاه ملی ایران به‌نشانی‌خیابان شاه‌آباد-کوچه‌ممتاز به نحوی ارسال دارند که تا ۲۹ر٥ر۲٥۳٥ باین نشانی رسیده باشد و یا شخصا مراجعه فرمایند.

انجام مصاحبه در هفته اول شهریور با اعلام قبلی و شروع دوره در نیمه دوم شهریور ماه خواهد بود. تشکیل کلاس مشروط بوجود لااقل ۲۰ نفر داوطلب که تمام‌شهریه خود را پرداخته باشند خواهد بود.

داوطلبان واجد شرایط که سابقه تدریس دروس مورد نظر را در موسسات معتبر داشته و همچنین داوطلبان‌تدریس در مراکز استان هاو شهرستان ها در شرایط مساوی حق تقدم خواهند داشت.

برای کسب اطلاعات بیشتر همه روزه باستثنای روزهای پنجشنبه و تعطیل از ساعت ۹ الی ۱٤ با تلفن ۳۰۲۷۳۷تماس حاصل فرمایند.

نام و نام خانوادگی ..... دارای شناسنامه شماره ..... متولد .....
لیسانس در رشته ..... ضمن ارسال مدارک مورد تقاضای ثبت نام در دوره
تربیت مربی ..... را دارم و علاقه‌مندم در مرکز استان / شهرستان ..... تدریس نمایم
نشانی منزل و محل کار:
شماره تلفن:

دانشگاه ملی ایران

دانشگاه ملی ایران

آگهی مسابقه ورودی دوره روزانه دانشکده معماری وشهرسازی

دانشگاه ملی ایران برای دوره روزانه در سال تحصیلی ۳٦-۳٥تعداد ۱۰۰نفر دانشجو با توجه به ضوابط و شرایط اختصاصی دانشگاه ملی ایران تعیین شده در دفترچه راهنمای آزمون همگانی سازمان سنجش آموزش کشور سال تحصیلی ۳٦-۳٥ ازطریق مسابقه ورودی از بین دیپلمه های ریاضی جهت اخذ مدرك لیسانس دررشته معماری و شهرسازی میپذیرد.

الف - شرایط داوطلبان:

۱ - معدل کتبی ششم ریاضی داوطلب ۱٦ بیالا باشد
۲ - در آزمون‌همگانی شرکت کرده باشد.
۳ - از سلامت کامل تن و روان برخوردار باشد.

ب- تاریخ ومحل مسابقه ورودی:

مسابقات‌ورودی در ساعت ۹ صبح روز جمعه ۱۲ شهریور ماه در محل دانشگاه ملی ایران واقع در اوین برگزار خواهد شد.

توجه: کارت ورود بجسله امتحان از ساعت ۸ تا ۱۲ و از ۱٤ تا ۱۸ روز پنجشنبه ۱۱ شهریور ماه دردانشگاه ملی ایران بشرح زیر توزیع میگردد:

صبح: توزیع کارت داوطلبانیکه نام فامیلی‌آنها از الف تا س است.
بعد از ظهر: توزیع کارت سایر داوطلبان.

ج- مدارك لازم جهت شرکت در مسابقه ورودی

۱- گواهی معدل کتبی ششم ریاضی.
۲- دو برگ فتوکپی یا رونوشت شناسنامه.
۳- شش قطعه عکس ٤×٦ (داوطلب بایدمشخصات کامل خود را از روی شناسنامه شخصا در پشت‌هرعکس نوشته باشد).
٤- رسید بانکی بمبلغ ٥۰۰ ریال بابت حق ثبت‌نام که بحساب شماره ۱۳٦٤ بانک ملی ایران شعبه ٦۷٦ دانشگاه ملی ایران - اوین، یا بهمین حساب در یکی از شعبه های بانک ملی ایران‌در تهران یا شهرستانها پرداخت شده باشد.

تذکر - در صورت شرکت نکردن داوطلب یا قبول نشدن، وجه ثبت‌نام و مدارک بهیچ وجه مسترد نخواهد شد.

توضیح:

زبان خارجی در دوران تحصیل دردانشگاه انگلیسی یا فرانسه است و قبولشدگان باید قبل از اخذ واحد زبان، در کلاسهای فشرده زبان سازمان زبانهای‌خارجی دانشگاه ملی ایران که بعد از ثبت‌نام تشکیل خواهد شد شرکت نمایند.

ساعات درس در دوران تحصیل‌از۸ تا ۱۷ میباشد. در صورت لزوم ممکن است تعدادی از کلاسها ازساعت ۱٥ تا ۲۱تشکیل‌شود. دانشجویان درصورتیکه‌نخواهند از آموزش رایگان استفاده نمایند باید مبلغ ۱۳۰۰۰۰ریال بعنوان شهریه سالانه و مبلغ ۱۰۰۰ ریال بابت حق‌ورزش یکجا بهنگام ثبت‌نام پرداخت نمایند.

داوطلب باید فرمزیر را از روزنامه بریده و پس از تکمیل با مدارک خواسته شده تا آخر وقت اداری روز پنجشنبه ۲۸ر٥ر۳٥ با پست سفارشی به دانشگاه ملی ایران - امور آموزشی ارسال دارند.

بدرخواستهائی که پس از این تاریخ به پست داده شود ویا فاقد مدارک خواسته شده باشد ترتیب اثر داده نخواهد شد.

دانشگاه ملی ایران

فرم درخواست ثبت‌نام درمسابقه ورودی دوره روزانه دانشکده معماری وشهرسازی دانشگاه ملی ایران

اینجانب با مشخصات زیر:

۱- نام خانوادگی
محل درج حروف الفبای نام خانوادگی بترتیب ازراست به چپ
۲- نام
محل درج حروف نام بترتیب از راست به چپ
۳- نام پدر ٤- شماره شناسنامه ٥- محل صدور ٦- تاریخ تولد ۷- محل تولد
۸- زبان خارجی که امتحان میدهم انگلیسی ☐ فرانسه ☐ آلمانی ☐ (با علامت × مشخص شود)
۹- دارای معدل کتبی ششم ریاضی ( )
داوطلب شرکت در مسابقه ورودی رشته معماری و شهرسازی برای سال تحصیلی ۳٦-۳٥ دانشگاه ملی‌ایران هستم.
نشانی کامل:
تلفن:
امضاء
تاریخ

تلفن‌های سرویس حوادث روزنامه اطلاعات: ۳۲۸۲۱۰-۳۲۸۲۲۳-۳۲۸۲۵۶-۳۲۸۳۲۷-۳۲۸۳۳۴ و ۳۱۱۲۱۲

حوادث

در حوادث مختلف ۲۴ ساعت گذشته ۲۶ نفر کشته شدند

بامرك پسر ، پدرازهمسر سابقش شکایت کرد :

★ باحریقی که‌درخانه‌خیابان خوش - کوچه نجم‌آبادی روی‌داد مادر و فرزند ۱۲ ساله‌اش درمیان شعله های آتش سوختند . صدیقه معروف به اکرم (۲۷ ساله) و فرزندش امیر هوشنگ (۱۲ ساله) به بیمارستان سوانح و سوختگی انتقال یافتند امیر هوشنگ در بیمارستان جان سپرد . « محمود» پدر امیر هوشنگ که چندی قبل همسرش را طلاق داده علیه او و دونفر دیگر شکایتی تسلیم ماموران کلانتری ۱۱ کرد. شاکی‌مدعی شد بانو نوری‌وناصرخانه همسر سابق اوراآتش زده‌اند. براساس شکایت محمود پرونده‌ای تشکیل شد و به دادسرای تهران ارسال گردید .

«سایه» خودسوزی کرد

● سایه صادق‌زاده ۱۷ ساله دانش‌آموز ساکن خیابان ایزنهاور خیابان کاوه بعلت‌نامعلومی‌باریختن نفت بروی خود دست‌بخودسوزی زد « سایه» به بیمارستان سوانح انتقال یافت . ولی براثر شدت سوختگی در بیمارستان درگذشت.

● شیراز - زن ۲۴ ساله‌ای بنام زرافشان میرزائی در «دهبید» شیراز،براثر برخورد بامیله‌دستگاه قالیبافی کشته شد.

۳ نفر کشته شدند

● شیراز - طی ۳ حادثه مختلف در شیراز ۳ نفر کشته شدند .

زواره کمالی دوساله و عزیز خدائی ۲۵ ساله براثر سوختگی ناشی‌ازچراغ خوراکپزی وترکیدن چراغ جان سپردند .

حسن‌وادی ۸۰ ساله نیزبراثر سقوط از درخت کشته شد.

برق کارگر را کشت

رشت - کارگر جوانی بنام غلامنعیمی بعلت برق‌گرفتگی در کارخانه پپسی‌کولای رشت جان‌سپرد . جسد پس‌از انجام تشریفات قانونی بخاک سپرده شد.

مرك دختربچه

قم - دختر بچه ۷ ساله‌ای‌بنام سیمین افتخاری درحوضچه‌کوره آجرپزی جاده قم - کاشان سقوط کرد و جان سپرد . پرونده مرگ سیمین در پاسگاه ژاندارمری قم تحت رسیدگی است .

رهگذر کشته شد

میانه-پیکان ٤٧٧٦٣ تهران‌ع- برانندگی عباس شجاعی ، درجاده سراب - میانه رهگذر ٦٠ساله‌ای بنام عبدالعلی صفری را زیر گرفت و کشت .

سرنشین تراکتور کشته شد

میانه - تراکتوری به رانندگی برات عبادی درحومه‌میانه واژگون گردید و پسر ۱۰ ساله‌ای بنام علی مددی که روی بارتراکتور نشسته بود کشته شد.

انفجار بشکه گازوئیل

برازجان : جعفرشاویندی ۲۳ ساله صاحب تعمیرگاه‌موتورسیکلت در روستای «داهداران » برازجان بعلت انفجار ناشی از برخوردحلب بنزین بابشکه گازوئیل کشته شد.

پسر زیر چرخهای کامیون پدر کشته شد

دورود : پسربچه ٦ ساله‌ای بنام علی‌رضا استرکی‌هنگامیکه‌قصد داشت روی رکاب کامیون پدرش سوار شود بزمین افتاد و زیر چرخ های کامیون جان‌سرد . پدر کودک‌باتهام‌قتل‌غیرعمددستگیر شد.

«پنجه‌رینك» دانش‌آموزرا کشت

گلوگاه : حمید خواجوی دانش‌آموز کلاس پنجم ابتدائی یکی از دبستانهای گلوگاه که در « یک پنجرگیری» کارمی کرد ، هنگام بادکردن لاستیک یک‌کامیون بعلت سقوط پنجه رینگ روی سرش کشته شد.

غرق شد

شمیران-پسربچه ۱۲ ساله‌ای بنام مصطفی پازوکی که‌برای‌شنا به رودخانه « کندعلیا» در نجاکلاه لواسان رفته بودبه‌علت عدم‌آشنائی به فن شنا غرق شد.

مرك رهگذر

کامیون شماره ١٦٦٦٢تهران- الف به رانندگی محمدرضامریخ حامل ده تن بار هنگام عبور از سه راه بازار قم پسر ۱۵ ساله‌ای بنام عبداله خوش صورت‌رازیر گرفت و اوراکشت ، راننده‌کامیون دستگیر شد.

دوکشته و یك مجروح

اصفهان - پیکان‌شماره۱۱٤۲۱ هنگام عبورنذر۲۰ کیلومتری‌اصفهان باکامیونی که از مقابل درحرکت بود تصادف کرد دونفرازسرنشینان اتومبیل پیکان کشته شدند و یک سرنشین دیگر اتومبیل بسختی مجروح شد. هویت کشته شدگان ومجروح حادثه مشخص نشده است .

موتورسوار کشته‌شد

قم - پیکان شماره ۷٤۰۳۸ تهران - ج به رانندگی‌محمدباقر هنگام عبور در۵۹ کیلومتری‌جاده قم - تهران با موتورسیکلت‌سواری بنام عزت‌اله عسگری تصادف‌کرد محمدباقر که مجروح شده بود به بیمارستان کامکار قم منتقل‌شد ولی بین راه جانسپرد .

موتور سوار عابر را کشت

رودبنه : موتورسواری بنام عیسی صالحی ساکن شیخ‌علی کلایه هنگامیکه از لاهیجان بسوی رودبنه - کومچال با دختربچه‌ای بنام مینا عاشوری تصادف کرد . مینا به بیمارستان لاهیجان انتقال یافت ولی بعلت شدت صدمه وارده درگذشت .

سرنشین اتومبیل کشته شد

مسجد سلیمان - درسقوط لندرور ۲۱۰۲۵ در جاده شلال ، کوشک مسجدسلیمان به دره یکی از سرنشینان آن بنام حاجت جمال‌پور کشته شد سلطانمراد جلیلی (راننده) و شهباز زمان‌پورو یداله جمال‌پور در این حادثه مجروح شدند .

زنی خودسوزی کرد

مسجد سلیمان - زن ۳۲ ساله‌ای بنام اشرف رمضانی براثر اختلافات خانوادگی خود را آتش زد و در بیمارستان شیروخورشید سرخ مسجد سلیمان جان سپرد.

اشرف اهل و ساکن روستای «نظرآباد» از توابع «قلعه‌خراس» مسجد سلیمان بود .

سرنشین کامیون‌کشته شد

اراك - در برخوردکامیون بنز خاور ۹٦۳۹۹ تهران-ق برانندگی سید ولی نژاد با تریلر ۱۱۹۸۲ - تهران برانندگی مصطفی توفیکچی در ٦ کیلو متری اراك یکی از سرنشینان بنز خاور بنام خدایار ولی‌نژاد کشته شد سید علی کروکی و سپهر ولی نژاد سرنشین و راننده بنز خاور که جراحاتی برداشته بودند دربیمارستان «قدس» اراك بستری شدند.

۲ نفر کشته شدند

رضائیه - طی دوحادثه رانندگی در جاده رضائیه - شاهپور دو نفرکشته‌شدند.

وانت ٤٥١٨٦ - تهران برانندگی مهدی عباس علی اکبری پیر مرد ٦٥ ساله‌ای بنام عزت‌نجفی را زیر گرفت و کشت .

در دومین حادثه پیکان ٤٢٣٨٥ - گرگان برانندگی سیدجواد میرحسینی با موتورسوارمجهول‌الهویه‌ای تصادف کرد و باعث مرگ موتور سوار شد .

چشم زن رهگذر را هدف گرفت!

مردی که‌درپس‌قلعه تفنگ‌بادی کرایه میداد،دیروزهنگام‌تیراندازی چشم رهگذر را هدف گرفت! ماموران ژاندارمری اوین‌بااطلاع از حادثه‌به‌محل‌رفتند. درتحقیقاتی که بعمل آمد معلوم شد تیرانداز، شخصی بنام محمد علی زاده‌است که در پس قلعه تفنگ بادی‌کرایه میدهد . او هنگام تیراندازی‌چشم بانو عزت کتابفروش را بسختی مجروح کرده است.

ماموران ، محمد علیزاده را دستگیر کردند و به پاسگاه‌بردند. محمد در پاسگاه گفت:من اصلا متوجه نشدم چطور گلوله بچشم این زن اصابت کرد». تیراندازبه دادسرای تهران‌اعزام شد ومعاون دادسرای تهران دستوردادتااعلام نتیجه پزشکان درمورد وضع‌چشم مجروح، محمد تحت نظر باشد.

بارندگی درهر فصلی ممکنست

بایکبار ایزولاسیون بام منزل خودرا بیمه‌کنید عایق‌کاری مطمئن ، مقاوم ، سبك وزن با تضمین بطور سرد بدون کندن و برداشتن سطح قبلی‌بام

شرکت تهران ایزولاسیون ۲۳۰۳۰٤

انواع موکت، سرامیك، اکوستیك نسوز

و سایر محصولات ساختمانی انحصارا دراختیار همکاران با تجربه درتهران وشهرستانها گذاشته‌میشود. به آدرس فرح جنوبی نرسیده به‌اجرائیات مقابل‌بانك‌ملی شماره ۷۱ تلفن ۸٤۰۵۰۳- ۸۵٤۸۷۳- شرکت پرودیشکار مراجعه فرمائید .

سازمان زنان ایران

آموزشگاه‌عالی‌مددکاری‌سازمان زنان‌ایران برای‌دوره‌فوق‌دیپلم مددکاری‌دانشجومی‌پذیرد

آموزشگاه عالی مدد کاری سازمان‌زنان ایران درسال تحصیلی ۳٦-۲۵۳۵ برای دوره ۲ساله فوق دیپلم‌مددکاری‌تعداد ۷۰ نفر از بانوان ودوشیزگان داوطلب را بشرایط زیر می‌پذیرد :

۱- داشتن دیپلم متوسطه درهریك از رشته های دبیرستانی
۲-داشتن شهادت‌نامه آزمون‌همگانی
۳-داشتن سن بین ۳۰-۱۸ سال
٤- برخورداری از سلامت جسمی وروانی
۵-پذیرفته شدن درمصاحبه

داوطلبان واجد شرایط بایدفرم‌تقاضا را که یك قطعه عکس به آن الصاق شده باشدهمراه‌به‌مدارك‌زیرحداکثر تا۳۱ر۵ر۳۵ به‌نشانی دفتر مرکزی آموزشگاه درسازمان زنان پایتخت واقع در خیابان زرتشت- کوچه نواختر - باپست سفارشی ارسال نمایند :

به‌مدارك ناقص و مدارکی که بعد از ۳۱ر۵ر۳۵ به‌پست تحویل گردد ترتیب‌اثر داده نخواهد شد .

۱-فتوکپی شناسنامه ۲برك
۲-فتوکپی دیپلم متوسطه ۱برك
۳-فتوکپی شهادتنامه ۱برك
٤- عکس ٦ × ٤ ٦قطعه

آموزشگاه بااحتساب ضریب۲برای نمره آزمون همگانی و ضریب ۵برای‌معدل کتبی دیپلم متوسطه (شهادتنامه آزمون همگانی) وضریب ۷ برای مصاحبه‌دانشجو از بین داوطلبان انتخاب خواهد نمود .

۱-به داوطلبان شهرستانی‌درصورت سپردن تعهد خدمت درشهرستان‌هااولویت داده ،خواهدشد .

۲-سازمان زنان ایران از بین فارغ‌التحصیلان عده‌ای را برای‌خدمت‌درسازمان استخدام خواهد کرد .

۳-آموزش دوساله فارغ‌التحصیلان انتخاب شده از طرف سازمان زنان ایران بجای خدمت وظیفه ، ایشان‌محسوب‌خواهد شدوهرگاه استخدام‌شدگان خدمت وظیفه را قبلا انجام داده باشند مدت مزبور جزء سوابق استخدامی ایشان محسوب‌خواهد شد .

٤- محل‌آموزشگاه دریاخچی‌آباد تهران است .

برك درخواست شرکت مصاحبه ورودی
آموزشگاه عالی مددکاری سازمان زنان ایران

اینجانب :نام نام‌خانوادگی
فرزند متولد
دارای شناسنامه شماره
صادره از
باارسال مدارك پیوست تقاضای شرکت‌در مصاحبه ورودی آموزشگاه را دارد .
امضاء تاریخ
آدرس‌دقیق‌پستی:
شماره تلفن

مفقود گردیده

یکعدد کیف دستی مردانه محتوی سی هزار ریال وجه نقد وکارت اعتباری ومدارک اداری در تاریخ چهارشنبه ۱۳ مرداد ماه در خیابان دولتشاه مفقودگردیده از یابنده تقاضا می‌شود موجودی نقدی را به عنوان مژدگانی برداشته ومدارک را به‌آدرس ، خیابان شاه عباس شماره (۱۱۰) طبقه چهارم شرکت اگزاد ارسال نموده ویا با تلفن‌های ۲۲۵۸۹۷ آقای برونوکاریوتی در منزل و ۱٦-۸۳۷٦۱۵ داخلی ۷۱ در اداره تماس‌حاصل فرمایند .

برای نصب وزیرسازی وتهیه
هرمقدار ورق فایبرگلاس - پلی‌استر- کرکره - ایرانیت
کافیست باتلفن ۳۰۳۲۳۲ تماس‌بگیرید

اگر فرش ، موکت یا مبلمان شما احتیاج به شستشو دارد خودتان آنرا شامپو کنید . اگر پارکت شما احتیاج به واکس وپلیش دارد خودتان آنرا پلیش کنید در زمانی کمتر از یك ساعت وبا خرید یك دستگاه کربی KIRBY قویترین وبهترین جارو برقی دنیا محصول نوظهور صنایع آمریکا .
برای معرفی این دستگاه وکارهای متعدد دیگری که انجام میدهد یك فرش یا موکت شمارا در منزل‌شما

مجانی شامپو میکنیم

تلفن ۷۸۴۹۱۸

آگهی انتخاب دستیار

دانشکده پزشکی دانشگاه اصفهان برای رشته های تخصصی ذیل :

داخلی ، جراحی‌عمومی ، زنان و مامائی ،بیهوشی اطفال ، رادیولوژی ، رادیو تراپی ، چشم و گوش و حلق‌وبینی ، اعصاب ، جراحی اعصاب ، پاتولوژی ، فیزیولوژی ، بانک خون ، میکروبشناسی ، پزشکی قانونی ، کلینیکال پاتولوژی و تشریح و بهداشت‌تعدادی داوطلب از بین دارندگان درجه‌دکتری در پزشکی‌میپذیرد

داوطلبان میتوانند از تاریخ نشر این آگهی لغایت ۱۵ر٦ر۲۵۳۵پس ازتکمیل پرسشنامه‌و مدارک‌لازم‌بشرح‌زیر

۱ - فتوکپی دانشنامه دکتری و ریز نمرات کلیه دروس سالهای تحصیلی پزشکی
۲ - فتوکپی برگ انجام خدمت نظام وظیفه و یا معافیت از آن
۳ - یکبرگ فتوکپی شناسنامه و یک قطعه عکس
٤ - فیش بانکی بمبلغ یک هزار ریال که بحساب شماره ۲۸۰ دانشکده‌پزشکی در بانک‌عمران‌شعبه‌اصفهان ریخته شده باشد

بنشانی دبیرخانه دانشکده پزشکی واقع در کوی دانشگاه مراجعه و یا بوسیله مکاتبه ثبت نام نمایند ، امتحان کتبی‌ساعت ۹ صبح‌روز شنبه ۲۰ر٦ر۲۵۳۵ و مصاحبه روز یکشنبه ۲۱ر٦ر۲۵۳۵ انجام خواهد گرفت.

دکتر علی نواب
رئیس دانشکده پزشکی دانشگاه‌اصفهان

صاحبان صنایع وبازرگانان کشور
الاخاء
تنها مجله عربی زبان ایران
ازگروه نشریات مؤسسه اطلاعات
باداشتن نمایندگی در ۱۲ کشور عربی،
روزهای شنبه منتشر میشود

دانشگاه ملی ایران

پذیرش دانش‌آموز برای آموزشگاههای بهیاری

آموزشگاه های بهیاری مرکز پزشکی جرجانی ، مرکز پزشکی لقمان‌الدوله ادهم ، مرکز پزشکی سعادت آباد وابسته بدانشکده پزشکی دانشگاه ملی ایران‌جهت‌سال‌تحصیلی ۳٦-۲۵۳۵ عده‌ای داوطلب دختر و پسر (مرکز پزشکی جرجانی فقط داوطلب دختر) با شرایط زیر می‌پذیرد :

۱ - داشتن کارنامه قبولی سال دوم دبیرستان نظام جدید .
۲ - سن بین ۱٦ تا ۲۲ سال
۳ - دارا بودن سلامت کامل جسمی‌وروانی طبق گواهی‌پزشک معتمد دانشگاه‌پس از موفقیت در امتحان ورودی
٤ - نداشتن سوء پیشینه
۵ -روشن بودن وضع خدمت وظیفه یا مشمولیت داوطلب

داوطلبان واجد شرایط میتوانند تا پنجشنبه ۱۸ شهریور ماه ۲۵۳۵ همه روزه باستثنای روزهای تعطیل از ساعت ۸ تا ۱۳ با همراه داشتن مدارک خود جهت ثبت‌نام بیکی از مراکز زیر :

مرکزپزشکی جرجانی - خیابان تهران‌نو
مرکز پزشکی لقمان‌الدوله‌ادهم - خیابان کمالی .
مرکز پزشکی سعادت‌آباد-اوین،مراجعه نمایند .

مدارک مورد نیاز :!

۱ - فتوکپی کارنامه قبولی سال دوم دبیرستان نظام جدید - یکبرگ
۲ - فتوکپی شناسنامه - دو برگ
۳ -عکس ٤ × ۳ - سه قطعه
٤ - رسید بانکی بمبلغ ۵۰۰ ریال که توسط یکی از شعب‌بانک‌ملی ایران‌به‌حساب شماره ۱۰۰۲ بانک ملی ایران شعبه دانشگاه‌ملی واریز شده باشد .

آموزشگاه های بهیاری دانشگاه ملی ایران غیر شبانه روزی است و دانش‌آموزان در مدت تحصیل از کمک هزینه تحصیلی استفاده خواهند نمود .

پذیرفته شدگان باید تعهد بسپارند که‌پس‌از طی دوره دو ساله در صورت موفقیت ، مدت چهار سال در یکی از بیمارستان های‌وابسته بدانشکده پزشکی دانشگاه ملی ایران خدمت نمایند .

امتحانات کتبی ساعت۹صبح روز شنبه۲۰ شهریور ماه ۲۵۳۵ در محل دانشکده پزشکی (واقع در اوین) برگزار خواهد شد .

وجه ثبت‌نام و مدارک بهیچوجه مسترد نخواهد گردید .

آ - ۱۵۹۲٦

دانشگاه ملی ایران

آگهی ابلاغ دادخواست

آقای علی‌اکبر آذربال بوکالت از آقایان امیرناصر فشندی و غلامعلی ناصر رنجبر دادخواستی بخواسته تقاضای‌ابطال‌اسنادمالکیت تفکیکی‌های شماره ۸۵۵-۸۵٦-۹ر٦ر٤٦ و۷٤۲۷- ۲۳ر۵ر٤۸ مزرعه کوشك زر پلاك ۳۱٦ مجاور قریه فشند بطرفیت آقایان حسین‌نیلی، محمد ارجمند کرمانی، مهدی اسد، پیمان امینی، صغری آقامحمد دباغ ،احمد بهزاد، اکتای‌پروز، حسین جاهدبزرگان،فاطمه‌حقی ،تیون حقی، محمدخانی،قمرسلطان دولتی،محمدحسین ریاضی،مصطفی‌زیبائی، بانو سیاردخت‌سهیل سیار، محمد سماورچی تهرانی، سید حسین سادات حسینی، محمود ستوده‌فر،هاشم‌سید کشمیری، وجیه‌اله‌حیدری، بدرالدین ستوده‌فر، علاءالدین ستوده‌فر، عزت‌اله شاهیده‌فر،سرگرد حبیب‌اله شاهیده‌فر، فاطمه شاهیده‌فر، دکتر علی‌اکبر شیراوژن‌سیلا خوری، علی‌اکبر شرافت، سرگرد موسی شیخ‌الاسلامی سبزواری ، مرتضی‌صانعی، محمدصدقی، مصطفی طباطبائی زاده ، فرشادفردوس اشتهارد، بانو لادن‌فرداد، فرهاد فرداد، غلامرضا فتح‌اله‌زاده تهرانی ، فریبا کلباسی، عباس کلباسی، علی کلباسی، حسین کلباسی ، کیخسرو کیوانی، سیدجواد محتشمی، میرمحمود مهدیه ، حسین مهدوی، پرویز مهدوی، رضا موسوی ارفع، ناصر مرادی، فاطمه‌نیلی فرزند محمود، حمیده نیلی، محمد مهدی‌نیلی، محمد رضا نیلی فرزند محمود، علیرضانیلی، محمدرضا نیلی فرزند محمدحسین شهرزاد نیلی، نسرین دخت‌نیلی، محمدحسن نیلی، محمدنیلی فرزندحسین، زهره‌نیلی، ابراهیم‌نیلی، پرویز نیلی، ناصر نیلی، منوچهر نیلی، رحیم‌نیلی، فاطمه نیلی فرزند حسین، منیرنیلی، هما نیلی، محمد نوری فرد، ربابه نظرعلی، مارگریت هوسپیان بانکی، ادواردها کوپیان، مرتضی هادی‌زاده رشتی، ملك‌تاج‌یاونگی - بدادگاه شهرستان کرج تقدیم نموده که‌بشعبه‌اول‌دادگاه شهرستان‌ارجاع‌وبکلاسه ۱-۵۳-۷۸٤ ثبت مدنی شده است نظربا‌ینکه خواندگان در آدرس تعیین شده شناخته نشده‌اند حسب تقاضای وکیل خواهان ودستور دادگاه وطبق ماده ۱۰۰ قانون آئین دادرسی مدنی خلاصه مفاد دادخواست ومدارك بشرح زیر: قریه فشند پلاك ۳۱٤-اصلی درسال ۱۳۱۲ تقاضای‌ثبت ودر تاریخ۲۸ر٤ر۱۳۱۳ تجدید حدود آن انجام گردیده‌درقسمت جنوب وجنوب غربی آن مزرعه کوشك زرپلاك ۳۱٦ که‌درآن تاریخ‌خالصه بوده واقع شده اداره دارائی ساوجبلاغ بتصور اینکه مالکین‌فشند نسبت به‌قسمتی ازحدجنوب غربی آن‌تجاوز نموده به‌تجدید حدود موکلین که‌مقدم برتجدید حدود کوشك‌زر بوده اعتراض نموده‌و عنوان میکند (خواندگان یعنی مالکین فشند نسبت به ده‌خروار اراضی دایر ودو خروار اراضی بائر بارزش پانزده هزار ریال که‌حدود اراضی مذکور بدینقرار است شمالا جاده برغان جنوبا نهر خرو شرق جاده‌ای که‌ازفشند به‌ینگی‌امام میرودو غربا‌جاده‌ای که از فشند به‌قاسم‌آباد میرود بدون مجوز خواندگان آنرا در حدود فشندمورد درخواست ثبت قرارداده‌اند در صورتیکه جزءاراضی کوشك زرخالصه ومتعلق به‌دولت میباشد) روی این اصل پرونده بدادگاه شعبه دوم دیوان دادرسی دارائی ارجاع میگردد سپس بموجب شکایت دیگر مالکین فشند موضوع در هیئت نظارت ثبت‌اسناد واملاك مطرح‌و رسیدگی‌و تشخیص داده است‌که مورد تقاضای موکلین مشمول قسمت اخیر ماده یك لایحه اشتباهات ثبتی واسناد مالکیت معارض است‌و موکلین رابدادگاه صالحه هدایت نموده است که براساس آن‌در مقام تقدیم این دادخواست برآمده است واز دادگاه تقاضای ابطال اسناد مالکیت خواندگان رانموده ومدرك موکلین خود رامعاینه محل وتحقیق از مطلعین وانتخاب کارشناس وملاحظه پرونده های ثبتی ۳۱٤ -اصلی فشند و۳۱٦ -اصلی کوشك زر و پرونده‌متشکله بکلاسه ۱۲ر۱٤-۳۲۷ شعبه دوم دیوان دادرسی که درحال حاضر پرونده مذکور درشعبه دوم‌بازرسی دادسرای کرج ضمیمه پرونده ۵۰ر۱۷۵ کیفری بکلاسه ٤۰ر٤٦۰٤٦ میباشدورای هیئت نظارت ثبت اسناد واملاك معرفی نموده است : لذا مراتب سه مرتبه متوالی در روزنامه رسمی کشور شاهنشاهی ویکی‌ازروزنامه های کثیرالانتشار مرکز آگهی مینماید خواندگان میتوانند پس‌از نشر آخرین‌آگهی ظرف مدت سه ماه‌بدفترشعبه اول دادگاه شهرستان کرج مراجعه‌و پاسخ دعوی را در دو نسخه تهیه وتقدیم نمایند ضمنا متذکرمی‌شود چنانچه منبعد احتیاج به‌صدور آگهی باشد فقط یك نوبت آگهی میشود ومدت آن ده‌روز میباشد .

مدیر دفترشعبه اول دادگاه شهرستان کرج‌ایازی

آگهی استخدام

جمعیت شیروخورشید سرخ‌اصفهان بمنظورتکمیل کادرفنی‌وپرسنل خود افرادحائزشرایط(زن‌یامرد)مشروحه ذیل را از طریق آزمایش کتبی ومصاحبه طبق مفاد آئین‌نامه استخدامی جمعیت‌مرکزی کل بطور تمام وقت برای خدمت در اصفهان استخدام می‌نماید :

۱- لیسانسیه ریاضی یا حسابداری ٤ نفر
۲- دیپلمه ریاضی - طبیعی ٦ نفر (برای امور اداری وکتابداری)
۳- دیپلمه ادبی ٤ نفر
٤- ماشین‌نویس فارسی ولاتین ۲ نفر
۵- تکنیسین برق‌و تاسیسات ۳ نفر
٦- تکنیسین مکانیك ۳ نفر
۷- راننده پایه یکم شخصی ٤ نفر
۸- باغبان مجرب ۳ نفر
۹- آشپز مجرب ۲ نفر

(ردیف های ۱ الی٦ چنانچه‌سابقه‌خدمت ویا بزبان انگلیسی تسلط داشته حق‌تقدم خواهند داشت) واجدین شرائط‌با در دست داشتن آخرین‌مدرك‌تحصیلی وبرگه خاتمه خدمت همه‌روزه صبح ها ازساعت ۸ الی ۱۲ وبعداز ظهر ها از٤ تا۷ حداکثر تاتاریخ ۲۵ مرداد ماه۲۵۳۵ به‌کارگزینی دفتر مرکز اداری‌این‌جمعیت واقع در بلوار آئینه‌خانه تلفن ٤۲۰۸٤ برای کسب اطلاعات بیشتر وثبت‌نام مراجعه فرمایند.

تاریخ انجام آزمایش کتبی ومصاحبه‌متعاقبا آگهی خواهد شد .

ازصبح چهارشنبه درگروه ممتازسینمائی پایتخت

آسیا-رکس-شهوند-لیدو-نپتون-ژاله
توسکا-المپیا- پاسارگاد-چرخ فلك-ناتالی
وسیلورسیتی (قلهك)

مجالس ترحیم

بسمه تعالی وله‌الحمد

بمناسبت هفتمین شب وفات علم سالخورده آیتا.... حاج شیخ محمود یاسری مجلس ترحیمی از ۷تا۹ بعدازظهر دوشنبه ۱۲ شعبان در چهل ستون برقرار وچون ایام میلاد مقدس امام زمان فرارسیده مومنین شایسته است از انعقاد مجلس عزا خودداری نموده و با طلب مغفرت وشرکت در مجالس جشن روح عالم بزرگوار را شاد فرمایند.

حسن سعید

آ ـ ۸۶۷۹

تنها خداست که می‌ماند

باکمال تاسف وتاثر درگذشت همشیره و مادرعزیزمان حاجیه علویه میرزاده خانم طاهباز را به اطلاع بستگان، دوستان وآشنایان میرسانیم. مراسم تشییع وتدفین‌درمشهد مقدس انجام شد.

مجلس ترحیم مردانه وزنانه در روز سه‌شنبه ۱۹مرداد ماه از ساعت ۵تا۷ در مسجد الجواد واقع در میدان ۲۵ شهریور برگزار می‌شود.

علی اکبر سیدزاده. شکوفه طاهباز (جواهر دشتی). توران طاهباز (فاروقی). سعید طاهباز. سیروس‌طاهباز.

آ ـ ۱۶۳۹۴

خانواده‌های سیدزاده. طاهباز. طاهبازیان. جواهردشتی. فاروقی. ناصحیه. صلحکل. دکتر رحیمیان. گنجه‌ای.وفایی تبریزی. سوادکوهی. تهرانچی. الیاس آذر. تمدنی. اسمعیل زاده. صفافر. فرشیان. تمجیدی. نمایشی. توتونچی. مدنی. مرتضوی. رازقی. اکبریه. خامنه. حسینی. شمس.

باکمال تاثر درگذشت بانوی متقی و نیکوکار حاجیه میرزاده خانم طاهباز را به‌اطلاع کلیه بستگان و آشنایان می رساند.

مجلس ترحیم مردانه وزنانه در روز سه‌شنبه ۱۹مرداد ماه از ساعت ۵تا۷ در مسجد الجواد برگزار میشود.

آ ـ ۱۶۳۹۵

بااندوه فراوان درگذشت مادر گرامی و متقی دوستان عزیزمان سعید وسیروس طاهباز را به‌آگاهی دوستان می رسانیم. مجلس یادبود آن شادروان روز سه‌شنبه ۱۹مرداد ماه ساعت ۵تا۷ بعدازظهر درمسجد الجواد منعقد است.

سیمین دانشور. هما ناطق. محمد قاضی. احمد شاملو. دکتر غلامحسین ساعدی. دکتر اکبر ساعدی. مهدی اخوان ثالث. محمد رضا حکیمی. نعمت میرزازاده. نجف دریابندری. دکتر حسن مرندی. محسن باقرزاده. عبدالرحیم اسحاق‌زاده. مهندس محمود سعیدی. سید حسین مدرسی. احمد دادگر. م. آزاد. ناصر تقوائی. بهمن دادخواه. غلامرضا امامی. جعفر کاظمی. خسرو شهریاری. حسن پستا. محسن‌بخشی. جواد مجابی. رحمان هاتفی. شراگیم یوشیج. بهرام داوری. عظیم خلیلی. فرج‌اله صبا.

آ ـ ۱۶۳۹۷

اطلاعات ـ مصیبت وارده را بخانواده‌های عزاداربویژه بازماندگان آنمرحومه تسلیت میدهد.

هو الباقی

بمناسبت درگذشت جنت مکان خلدآشیان مرحوم حاج‌عباس توسلی (محلاتی) والد محترم حضرت حجة‌الاسلام والمسلمین آقای حاج شیخ محمدرضا توسلی دامت برکاته‌و مرحوم علی‌اصغر توسلی و آقایان محمدعلی و مهدی توسلی مجلس ترحیمی دوشنبه هیجدهم مرداد ماه از ساعت ۸ الی ۱۰ بعد از ظهردر (حسینیه محلاتیها) واقع در خیابان شهناز مقابل کارخانه‌برق برقراراست امید است آقایان علماء اعلام و دوستان وآشنایان در مجلس مزبور شرکت فرمایند.

هیئت محلاتیهای مقیم مرکز

آ ـ ۸۶۴۵ ۱ـ۲

هو الباقی

بمناسبت درگذشت‌جنت‌مکان خلدآشیان مرحوم حاج‌عباس توسلی (محلاتی) مجلس ترحیمی دوشنبه هیجدهم مرداد ماه ازساعت ۸ الی ۱۰ بعد ازظهر در (حسینیه محلاتی‌ها واقع در خیابان شهناز مقابل کارخانه‌برق)برقراراست امید است‌علاقه‌مندان و اقوام و دوستان و آشنایان بویژه محلاتیهای مقیم مرکز درمجلس مزبور شرکت نمایند.

خاندان توسلی (محلاتی) و خانواده های وابسته

آ ـ ۸۶۴۵ ۱ـ۲

اطلاعات ـ بخانواده های عزادار بویژه بازماندگان آن مرحوم تسلیت میدهد.

با نهایت تاسف وتاثر درگذشت شادروان حسن‌خدیری بزرگ خاندان خدیری را درکشور آلمان باطلاع دوستان‌و آشنایان میرساند طبق وصیت فقید سعید مراسم تدفین در هامبورک انجام شد وبنابخواسته متوفی مجالس‌ترحیم‌مردانه وزنانه برگزار نمی‌شود و هزینه آن صرف امور خیریه می‌گردد.

خاندان خدیری و خانواده‌های وابسته

آ ـ ۸۶۳۱

اطلاعات ـ بعموم بازماندگان آنمرحوم تسلیت میدهد

بانهایت تاسف و تاثر درگذشت‌ناگهانی حاجیه بتول شایقی مادر آقایان: اصغر ـ حسن و عباس شایقی را باطلاع‌دوستان میرساند. مجلس ختم آن مرحومه روز سه‌شنبه ۱۹ر۵ر۳۵ در مسجد مجد منعقد می‌شود.

یدالله افقهی ـ فتح‌الله افقهی

آ ـ ۸۶۶۱

هو
۱۲۱

بمناسبت درگذشت شادروان مرحومه بانو انیس‌الملوک پژویان والده مکرمه آقایان محمدحسن و منوچهر و ابوالفتح پژویان مجلس ترحیم در روز دوشنبه ۱۸ امرداد ماه جاری از ساعت ۵ الی ۷ بعد از ظهر در مسجد الجواد منعقد است. مناسب است آقایان دوستان شرکت نموده با قرائت قرآن و فاتحه روح فقیده سعیده را شاد و موجب تسکین خاطر بازماندگان و تشکر آنان گردند.

هادی حائری ـ سید هبة‌الله جذبی ـ دکتر محب‌اله‌آزاده ـ دکتر نورعلی تابنده ـ علی تابنده.

آ ـ ۸۰۷۳

باکمال تاسف درگذشت شادروان انیس‌الملوک پژویان صبیه مرحوم شاهزاده مسرورالدوله نیری را باطلاع‌می‌رساند.

مراسم شب هفت روز یکشنبه ۱۷ مرداد ماه جاری از ساعت ۷ تا ۹ بعد از ظهردر قم مسجد محمدیه ـ خیابان ارم و مجلس ترحیم زنانه و مردانه در تهران روز دوشنبه ۱۸ مرداد ماه از ساعت ۵تا ۷ بعد از ظهر در مسجد الجواد برگزار خواهد شد.

خانواده های: پژویان ـ نیری ـ طباطبائی ـ شیوا ـ خاقانی ـ جواهری ـ عالی ـ رکنی ـ توفیقی ـ بهاری ـ میرعارفی ـ صدیق ـ طباطبائی ـ نخعی ـ دادخواه ـ شیدائی ـ جلالی ـ محسنی ـ باربد ـ همایون مسعودی ـ بیگدلی.

آ ـ ۸۰۷۳ ۱ـ۲

بانهایت تاثر و تاسف درگذشت بانو حاجیه زهرا بهادر عیال مرحوم ابوالحسن بهادر را باطلاع آشنایان و دوستان میرساند. مجلس ختم زنانه و مردانه آن مرحومه روز دوشنبه ۱۸ر۵ر۲۵۳۵ از ساعت ۵ الی ۷ بعد از ظهر در مسجد ولی‌عصر واقع در خیابان حشمت‌الدوله‌برگزار میگردد.

خانواده های بهادر ـ فلاح ـ صدقی ـ ترحمی ـ فکری

باکمال تاسف درگذشت بانو عصمت سرودی (صادقی) مادر گرامی خود را باطلاع دوستان و آشنایان می‌رساند. مجلس ترحیم‌زنانه‌و مردانه آنمرحومه روز سه‌شنبه۱۹ر۵ر۳۵ ازساعت ٤ الی٦ بعدازظهر در خانقاه صفی‌علیشاه برگزار می‌گردد.

عباس صادقی. حشمت صادقی (نقدی). شمسی‌صادقی. خانواده‌های‌صادقی. نقدی. سادات‌شیرازی. صلاح‌پور. محمودی. صالح. آبتی. صلح‌نشین. مهندس‌منوچهرنیک‌بخت. ایروانی. مشایخی. آغبیات.

آ ـ ۱۶۴۷۹

اطلاعات ـ بخانواده‌های عزادار بویژه بازماندگان آن مرحومه مصیبت وارده را تسلیت میدهد.

باکمال تاسف فوت جوان ناکام غلامحسن افتخاری خوانساری را باطلاع دوستان وفامیل محترم میرساند. مجلس ترحیم آنمرحوم روز دوشنبه ۱۸ مرداد از ساعت ٤ الی٦ بعدازظهر زنانه ومردانه درمسجد فخرالدوله واقع در دروازه شمیران منعقد خواهد بود.

خانواده‌های: افتخاری. حاج صادقی. اردودری. اسدبیگی. بهرامی. دانش مقدم. دوست محمدی. رضوی. قاضی سعیدی. طاهری. خسروی. رحیمی. میرزائی. مکی. ابهری. امامی. نوروزی. سعیدی. همتی.

آ ـ ۱۶۴۵۳

اطلاعات ـ مصیبت وارده‌را بخانواده محترم افتخاری وسایر وابستگان بویژه بازماندگان آنمرحوم تسلیت میدهد.

با نهایت تاسف وتاثر فوت ناگهانی شادروان مهندس سعید خوانساری پسر عمه عزیزمان را که پس از خاتمه تحصیلات عالیه در کشور امریکا عازم وطن عزیزش بود به اطلاع کلیه فامیل ودوستان وآشنایان میرساند.

مجلس ترحیم مردانه آنمرحوم روز دوشنبه مورخ ۱۸ر۵ر۳۵ درساعت ۵ الی۷ بعد ازظهر در مسجدمجد منعقد می‌باشد.

طهماسب نواب صفی‌الدین. نوراله نواب صفی‌الدین. اسماعیل نواب صفی‌الدین. مسعود نواب صفی‌الدین. محمد رضا نواب صفی‌الدین و خانواده‌های وابسته.

آ ـ ۱۶۴۷۲

هو الباقی

با نهایت تاثر و تالم فوت نابهنگام سعید عزیز فرزندو برادرمان را باطلاع فامیل‌و دوستان‌و آشنایان میرسانیم.

فاطمه صفی‌الدین (محمدیان خوانساری). بتول صفی الدین. مسعود و اسعد محمدیان خوانساری ـ لی‌لی و تورج خضرائی مقدم ـ زهرا و مهدی محمدیان خوانساری. حاج عباسعلی ظریف خوانساری. محمدمحمدیان خوانساری.

آ ـ ۱۶۴۶۹

یاهو

بانهایت تاسف درگذشت نابهنگام و دردناک جوان‌ناکام آقای مهندس سعید خوانساری برادر ارجمند آقای‌مسعود محمدیان خوانساری مدیر عامل شرکت سهامی تهران پولتری فارم سرویس شعبه امریکا رابه‌اطلاع کلیه همکاران‌و دوستان وآشنایان میرساند مجلس ترحیم مردانه روز دوشنبه ۱۸ر۵ر۳۵ از ساعت ۵تا۷ بعد از ظهر در مسجد مجدمنعقد می‌باشد.

هیئت مدیره شرکت سهامی تهران پولتری فارم
هیئت مدیره شرکت سهامی پردانه
هیئت مدیره شرکت سهامی دانه‌داران

آ ـ ۱۶۴۷۱

بادلی آکنده ازاندوه بی‌پایان فوت نابهنگام جوان‌ناکام مهندس سعید محمدیان خوانساری را که پس از خاتمه تحصیلات عالیه درآمریکا عازم ایران بود باطلاع دوستان‌و آشنایان میرساند.

مجلس ترحیم مردانه روز دوشنبه مورخ ۱۸ر۵ر۲۵۳۵ ازساعت ۵تا۷ بعداز ظهر در مسجد مجد منعقد خواهدبود.

مجلس ترحیم زنانه به‌لحاظ تالمات شدید مادروخواهر وسایر اقوام آنمرحوم منعقد نخواهد شد ومخارج‌آن تواما بامخارج شب هفت صرف امور خیریه میگردد.

خانواده‌های محمدیان خوانساری. خضرائی مقدم. ظریف خوانساری. جوادیه. نواب صفی‌الدین. صفی‌الدین اردبیلی‌خواجوی. خواجوی‌نوری. نواب صفوی. صفوی‌نیا. حبیب‌آبادی. زند. ملک صالحی. توسلی. ویسه تهرانی. فوده. مرعشی. احمدمخبری. تهرانی بینا. ابطحی. خوانساری. امین. فرهمند. ملکزاده مقصودنیا. کاشانی. گلشن. فروشی. آرمان. فیروزبخت.

آ ـ ۱۶۴۷۰

اطلاعات ـ حادثه ناگوار را به عموم بازماندگان آنمرحوم وسایر خانواده‌های وابسته تسلیت میدهد.

کارکنان جمعیت شیر و خورشید شمیران

با ابراز همدردی‌فوت‌همکار گرامی شادروان علی بصیری را به فرزند گرامیش آقای غلامرضا بصیری تسلیت میگویند.

مجلس ترحیم آن فقید سعید روز دوشنبه ۱۸ر۵ر۳۵ از ساعت ۲ تا ٤ بعد از ظهر در خانقاه صفی علیشاه برگزار میگردد.

قمی توکلی ـ خلیلی ـ خسروانی ـ ویژگان ـ محمودی ـ فروزش‌فرد ـ موسائی.

آ ـ ۸۶۶۷

باکمال تاسف و تاثردرگذشت شادروان علی بصیری والد ماجد آقای غلامرضا بصیری را باطلاع کلیه اقوام و آشنایان میرساند. مجلس ترحیم زنانه و مردانه آن فقید سعید روز دوشنبه ۱۸ر۵ر۳۵ از ساعت ۲ تا ٤ بعد از ظهر در خانقاه صفی علیشاه برگزار میگردد.

خانواده های: بصیری ـ منوچهری ـ رشیدی ـ غلامی ـ رحیمی ـ غریبی ـ صدیقی ـ جهانبخشی ـ صالحی ـ کارگزاران ـ حیدرزاده ـ بامرادی ـ فریور ـ نورمچیان ـ طباطبائی ـ اصغر زاده ـ پرتو ـ رجب زاده ـ کلانتری ـ ابراهیمی.

آ ـ ۸۶۶۷

اطلاعات ـ بخانواده های عزادار تسلیت میدهد.

با اندوه فراوان درگذشت شادروان محمدعین‌القضائی را به اطلاع دوستان و آشنایان محترم میرساند. مجلس ترحیم مردانه و زنانه آن مرحوم از ساعت ٤ الی ٦ بعد از ظهر دوشنبه ۱۸ر۵ر۳۵ در مسجد حضرت ابوالفضل (ع) واقع در خیابان تاج نبش دوطب برگزار میگردد.

خانواده های: عین‌القضائی ـ صاحبی ـ پرویز ـ ایرج ـ بهاد ـ پیروز ـ فریدون ـ صمیمی ـ نظری ـ سیسخران ـ یدالله فتحی (فرید) ـ حادمی ـ سرویان.

آ ـ ۲۸۷۱ ۱

اطلاعات ـ بخانواده های عزادار تسلیت میدهد.

استاد علی امامی هنرمند گرانقدر هنر های ملی ورئیس پیشین کارگاه منبت، مشبک و معرق اداره کارگاههای هنری وزارت فرهنگ و هنر درگذشت.

کوشش و تلاش سی ساله استاد علی امامی درپیشرفت هنر منبت و مشبک و معرق معاصر بدون تردید ارزنده و راهگشا بوده است.

استاد علی امامی فرزند هنرمند ارزشمند استاد احمد امامی بود که بسال ۱۲۷۱ در آباده بدنیا آمد و پس ازپایان تحصیل، زندگی خود راوقف‌پیشرفت هنر منبت ومشبک و معرق و خلق آثار ارزنده کرد.

هنرمندان اداره کارگاههای هنری وزارت فرهنگ وهنر با برگزاری مجلس ختمی از ساعت ۲ تا ۵ بعد از ظهر روز سه‌شنبه ۱۹ مرداد ماه ۲۵۳۵ در مسجد الجواد پایتخت را گرامی می‌دارند. شرکت شما و دوستان باعث شادی روان ان مرحوم و خرسندی خانواده و دوستانش خواهد بود.

هنرمندان کارگاههای هنری وزارت فرهنگ و هنر

آ ـ ۲۸۸۱ ۱ـ۲

بانهایت تاسف و تاثر درگذشت بزرگ خاندان امامی‌مرحوم آقای علی امامی استاد سابق اداره هنر های زیبا را باطلاع دوستان و آشنایان میرساند. مجلس ترحیم زنانه و مردانه ان مرحوم از ساعت ۳ تا ۵بعداز ظهر روز سه‌شنبه ۱۹ر۵ر۳۵ در مسجد الجواد میدان ۲۵ شهریور برگزار خواهد شد.

خانواده های: امامی ـ یحیوی ـ دهقان ـ امیدسالار ـ امام ـ طهوری ـ معمار زاده ـ زمانی ـ میری ـ برهانی ـ رستگاری ـ رضائی ـ رنجبر ـ مروی ـ روشن‌دل ـ لاله ـ بهجت ـ سعیدی‌فر ـ صفائی ـ پورهرندی ـ قهرمانی ـ غیاثی ـ شاهسار ـ ذبیحیان و سایر خانواده های وابسته.

آ ـ ۸۶۴۱

اطلاعات ـ بخانواده عزادار بویژه بازماندگان آن مرحوم مصیبت وارده را تسلیت میدهد.

بدینوسیله باطلاع دوستان و آشنایان میرساند. مجلس ترحیم زنانه و مردانه بانو عزت بخشی والده نیکوکار وگرامی جناب آقای حسین زندی مدیر عامل این شرکت از ساعت ۳ تا ۵ بعد از ظهر روز دوشنبه ۱۸ مرداد ماه ۲۵۳۵ درمسجد الجواد برگزارخواهد شد.

شرکت سهامی بی ـ ال ـ بی

آ ـ ۱۶۴۷٤

بدینوسیله باطلاع همکاران و دوستان وآشنایان میرساند مجلس ترحیم زنانه و مردانه بانو عزت بخشی مادر همکار گرامی جناب آقای حسین زندی از ساعت ۳ تا ۵ بعد ازظهر روز دوشنبه ۱۸ مرداد ماه ۲۵۳۵ در مسجد الجواد برگزار خواهد شد.

شرکت سهامی عام کارخانجات صنعتی ایران ناسیونال

آ ـ ۱۶۴۷۵

بانهایت تاسف و تاثر درگذشت‌بانوی نیکوکار عزت بخشی مادر گرامی آقایان حسین، عباس و جعفر زندی را باطلاع کلیه دوستان و آشنایان میرساند. مجلس ترحیم آن مرحومه مغفوره از ساعت ۳ تا ۵ بعد از ظهر روز دوشنبه ۱۸ر۵ر۲۵۳۵ در مسجد الجواد برگزار میگردد، با تشریف فرمائی خود روح آن مرحومه را شاد و موجب تسکین خاطر بازماندگان گردید.

از طرف اتحادیه صنف لوازم یدکی اتومبیل

آ ـ ۱۶۴۹۹

بانهایت تاسف فوت جانگداز مادر عزیزمان بانو عزت بخشی را باطلاع فامیل ودوستان میرسانیم. مجلس‌ختم‌مردانه وزنانه آن مرحومه روز دوشنبه ۱۸ر۵ر۲۵۳۵ شاهنشاهی از ساعت ۳تا۵ بعدازظهر در مسجد الجواد واقع درمیدان ۲۵ شهریور منعقد خواهد بود.

از طرف خاندان زندی. حسین زندی

آ ـ ۸۶۱۹

باکمال تاثر و تالم درگذشت بانو عزت بخشی را به استحضار دوستان و آشنایان میرساند.

مجلس ترحیم زنانه و مردانه آن مرحومه از ساعت ۳ تا ۵ بعد از ظهر روز دوشنبه۱۸ مردادماه ۲۵۳۵ در مسجد الجواد واقع در میدان ۲۵ شهریور برگزار میشود.

خانواده های: زندی ـ بخشی ـ طاهرمام ـ بهارمست ـ عدلخواه ـ ترکپور.

آ ـ ۱۶۴۷۳

اطلاعات ـ بخانواده های عزادار بویژه بازماندگان آن مرحومه مصیبت وارده را تسلیت میدهد.

بدینوسیله‌فوت آقای علی‌اصغر حدادی را باطلاع‌میرساند. مجلس ترحیم زنانه و مردانه‌آن‌مرحوم روز دوشنبه ۱۸ مرداد ماه از ساعت ۱۵ الی ۱۷ در مسجد ولی عصر (ع) واقع در حشمت‌الدوله غربی برگزار خواهد شد.

حاج سید احمد میرخانی

آ ـ ۳۸۸۰

باکمال تاسف و تاثر فوت ناگهانی فرزند عزیزم علی‌اصغر حدادی را باطلاع میرساند. مجلس ترحیم مردانه و زنانه آن مرحوم در مسجد ولی عصر (ع) واقع در حشمت‌الدوله غربی از ساعت ۱۵ تا ۱۷ روز دوشنبه ۱۸ر۵ر۳۵ برگزار خواهدشد.

حاج محمدصادق حدادی

آ ـ ۳۸۷۹

باکمال تاسف درگذشت دوست عزیزمان مهندس علی‌اصغر حدادی را باستحضار میرساند. مجلس ترحیم زنانه ومردانه فقید سعید از ساعت ۱۵ تا ۱۷ بعد از ظهر روز دوشنبه ۱۸ مرداد ماه در مسجد ولی عصر(ع)واقع در خیابان‌حشمت‌الدوله غربی برگزار خواهد شد.

حسین اردکانیان ـ حاج قاسم همدانی ـ محمودتوسلی ـ مرتضی نطاق‌نیا ـ محمود یموت پور.

آ ـ ۳۸۷۸

باکمال تاثر و تالم درگذشت نابهنگام مهندس علی‌اصغرحدادی را باطلاع دوستان و آشنایان میرساند. مجلس ترحیم زنانه و مردانه آن مرحوم روز دوشنبه ۱۸ر۵ر۳۵ از ساعت ۱۵ الی ۱۷ در مسجد ولی عصر (ع) خیابان حشمت‌الدوله غربی برگزار خواهد شد.

اکبر ـ قاسم ـ محسن ـ احمد ـ غلامرضا و حمید حدادی ـ ناصرعلی مافی ـ حسن فاخری ـ اکبر جهانبخش ـ فخرالدین دلفان و خانواده های یوسف بیک ـ برومند ـ الهی فرد ـ زمانی ـ خاقانی.

آ ـ ۳۸۷۷

اطلاعات ـ بخانواده های عزادار بویژه بازماندگان‌مصیبت وارده را تسلیت میدهد.

بااندوه فراوان درگذشت شادروان اکبر لطیفی‌نظامی پدر گرامی بانو مهین وآقایان پرویز ـ مرتضی ـ پیروز لطیفی را باطلاع اقوام ودوستان وآشنایان میرساند.

مجلس ترحیم مردانه وزنانه آنمرحوم از ساعت ۳تا۵ بعداز ظهر روز دوشنبه هیجدهم مرداد ماه ۳۵ در مسجد مجد برگزار میشود.

شرکت برنا

آ ـ ۸۶۶۹

بااندوه فراوان درگذشت شادروان اکبر لطیفی نظامی پدر گرامی بانو مهین و آقایان پرویز، مرتضی و پیروز لطیفی را باطلاع اقوام ـ دوستان وآشنایان میرساند.

مجلس ترحیم مردانه وزنانه آن مرحوم از ساعت ۳ تا۵ بعدازظهر روز دوشنبه هیجدهم مرداد ماه ۲۵۳۵ در مسجد مجد برگزار میشود.

مرضیه محمدی و خانواده‌های لطیفی. کیوان‌نژاد. نوشفر. حسینیان تهرانی. انوار. محی. محمدی. خرمی. گندمی. باستانی. مقتدائی. نوروزی. دماوندی. شاه‌محمدی. مقصودی. هادیان. طاوسی وخانواده‌های وابسته.

آ ـ ۸۶۵۷

اطلاعات ـ بخانواده‌های عزادار بویژه بازماندگان آن مرحوم مصیبت وارده را تسلیت میدهد.

نظر به فوت مهندس علی احمدی مرندی برادر همکار گرامیمان جناب آقای دکتر مرندی مجلس ختم مردانه‌وزنانه آن‌مرحوم ازساعت۱ الی۳ بعداز ظهر روز سه‌شنبه۱۹ر۵ر۳۵ درمسجد الجواد واقع در میدان ۲۵ شهریور برگزار می‌گردد.

شرکت تولیدی و صنعتی ایران کاوه

آ ـ ۱۶۵۰۶

بانهایت تاسف و تالم فوت همسر وپدر عزیزمان آقای مهندس علی احمدی مرندی رابه‌اطلاع می‌رسانیم مجلس‌ترحیم زنانه ومردانه آن مرحوم ازساعت ۱ الی۳ بعدازظهر روز سه‌شنبه ۱۹ر۵ر۳۵ در مسجد الجواد واقع‌در میدان ۲۵ شهریور برگزار می‌گردد.

هما ارشاد (احمدی مرندی). سیما. سارا. محمد احمدی مرندی.

بانهایت تاسف وتالم درگذشت مهندس علی احمدی مرندی را به‌اطلاع بستگان و دوستان و آشنایان میرسانند. مجلس ترحیم زنانه ومردانه آن مرحوم ازساعت ۱ الی ۳ بعدازظهر روز سه‌شنبه ۱۹ر۵ر۳۵ در مسجد الجواد واقع در میدان ۲۵ شهریور برگزار می‌گردد.

خانواده‌های: احمدی مرندی. ارشاد. خطیب شهیدی. خزایی. وزیری. صادقی. شالچی. عدلخواه. صدوقی. قهرمانی. مهران. زاهدی و سایر خانواده‌های وابسته.

آ ـ ۱۶۵۰۰

اطلاعات ـ مصیبت وارده را بخانواده‌های عزاداربویژه بازماندگان تسلیت میدهد.

باتاثر وابراز تسلیت بخانواده سهرابی و خانواده‌های وابسته فوت آقای محمد سهرابی پدر همکار گرامی آقای یداله سهرابی وکیل دادگستری را در گلپایگان به‌استحضار دوستان وهمکاران میرساند.

دکتر حسن ستوده

فامیل‌های سهرابی. نبوی. معظمی. هاشمی. حکیمی. احمدی. قاسمی. حجتی. تولایی.

بانهایت تاسف فوت آقای محمد سهرابی همسر بانو صدیقه نبوی و پدر بانوان آغازاده احمدی، بهجت‌قاسمی، اشرف حجتی، زهره تولائی و آقایان حسینعلی، اسداله، یداله، اسکندر سهرابی، را در گلپایگان باستحضار فامیل، دوستان و آشنایان می‌رسانند. نظر باینکه مجالس ترحیم‌و مراسم شب هفت در گلپایگان برگزار شده و هزینه مجلس ترحیم درتهران بنابوصیت آن مرحوم بمصرف امور خیریه در گلپایگان رسیده است، مراسمی در تهران برگزار نخواهد شد ولی چنانچه فامیل و دوستان و آشنایان و همشهریان برای تسلی‌خاطر بازماندگان اظهارلطف بفرمایند عصر روز دوشنبه ۱۸ر۵ر۲۵۳۵ از ساعت ٦تا۹ در منزل آقای یداله سهرابی وکیل دادگستری بنشانی داودیه خیابان نفت کوی۵ پلاک٦۷ مقدمشان را گرامی میداریم.

یادبود

همسرم مادر نیکوکاری را از دست داد. روز جمعه در سوگش نشستیم و فردا در بهشت زهرا یادش را گرامی میداریم دوشنبه ۱۸ مرداد سالن شماره ٤ ساعت ٤ تا ٦ بعد از ظهر.

احمد تراب انصاری

آ ـ ۱۶۴۹۵

بهار بود وتو بودی وعشق بود وامید
بهار رفت وتو رفتی وهرچه بود گذشت

یکسال از مرگ دردناک و جانگداز همسر عزیزم ژاله امیر طهماسب ودختر ناکامم شهرزاد فاطمی میگذرد بیادبود خاطره فراموش نشدنی آندو عزیز جاودانی روز شنبه۲۳ مرداد از ساعت ۵تا۷ بعداز ظهر در آرامگاه خانوادگی امیر طهماسب واقع در جاده آبعلی کیلومتر ۳۵ مراسم ساده‌ای باشرکت دوستان وفامیل برگزار خواهد شد.

علیمحمد (شاهین) فاطمی

آ ـ ۸۶۴۹

فداکارترین، بامحبت‌ترین، محبوبترین وباشخصیت‌ترین پدر دنیا، با وفاترین ودوست داشتنی‌ترین و عزیزترین همسر عالمرا زمانه بیرحم ازما جدا ساخت همسر و پدر و و فرزند عزیز جدائی جانگداز و جانسوزت چنان ضربه‌ای برروح وپیکرمان نواخت که تاابد باهیچ مرهمی التیام نمی پذیرد میسوزیم وچاره‌ای نداریم لحظه‌ای‌نیست که قیافه پراز مهر وصفا ودوست داشتنی شما از خاطرمان برود شما را میخواهیم و بی‌شما هیچیم وزندگی برایمان مفهومی ندارد آنچنان بی‌تابیم که طاقت ماندنمان دراین دنیا نیست تمام هدفهایمان که باشور وشوق دنبال میشد بی‌فرجام مانده‌است خانواده‌هائی از دوریت سوگوارند وجود شما بزرگترین غرور وافتخار زندگانی ما بود وبا رفتنتان‌محکومیم که‌تاابد برافتخار برباد رفته خویش اشک بریزیم بدان که تا ابد از فراق شما خواهیم سوخت و تنها آرزویمان هرچه‌زودتر پیوستن بشماست.

روز سه‌شنبه نوزدهم مرداد ماه جاری‌مصادف‌باسالروز ازدست‌رفتن پدر عزیزمان شادروان اکبر درخشان داوری می‌باشد. بهمین مناسبت مراسمی‌ازساعت ٤تا٦ بعداز ظهر در بهشت زهرا شبستان اول برگزار خواهد شد.

خانواده‌های: درخشان. داوریان. وهابزاده. شرافت. کفائی. تجدد. کبیری. ملایری. موحد. سعیدی. صرافی. درخشانی. هاشمی. هاشمیان. باقری. معین. معین‌زاده. وثوقی. هجری‌پور.

آ ـ ۸۵۱۱

خلیل عزیز

مرگ نابهنگام تو همه مارا داغدار کرد جای‌تو درمیان فامیل و دوستان خالی‌است روز پنجشنبه ۲۱ر۵ر۲۵۳۵ که مصادف با شب هفت تو است از ساعت ٤ الی ٦ بعداز ظهر برمزارت‌درده‌امام گردم‌هم‌جمع میشویم وبرای شادی روحت دعا میکنیم.

خانواده‌های بنی مصطفائی. رشیدی. کردی‌فرد. نجفی.

آ ـ ۳۸٦۵

باطلاع دوستان و آشنایان میرساند در چهلمین روز درگذشت مرحوم علی‌اصغر مغروری که مصادف است با روز دوشنبه ۱۸ر۵ر۳۵ مراسم خاصی برگزار نخواهد شد.

حسین‌علی مغروری

آ ـ ۸۶۵۹

چهلمین روزدرگذشت‌شادروان جوان ناکام حمید رضائی طایفه را باطلاع دوستان و آشنایان میرساند.

بهمین‌مناسبت مجلس‌یادبودی در روز یکشنبه ۱۷ر۵ر۲۵۳۵ برسر مزار آن مرحوم برقرار میگردد.

پدر ـ مادر و خانواده‌های ابوالقاسمی و بختیار

آ ـ ۱۸۰

بانهایت تاسف درگذشت بانو حرمت‌السادات طراز را به اطلاع اقوام و آشنایان میرساند. مراسم شب هفت‌آن مرحومه از ساعت ٤ تا ٦ بعد از ظهر روز چهارشنبه ۲۰ر۵ر۳۵ در سالن شماره ۲ بهشت زهرا منعقد خواهد بود.

خواهشمند است با شرکت خود روح آن مرحومه را شاد فرمایند.

خانواده های: طراز ـ جویان ـ سالاری ـ طرازنیک ـ نیکو اقبال ـ طاهائی ـ رحیمی ـ ساتری ـ عرفانی ـ نیکخواه ـ شهیدا ـ شهوردی ـ بنی‌ریاح ـ صانعی ـ امیرحسینی ـ آذرمندی ـ لاجوردی ـ آل‌بویه ـ نقرشی ـ خلیلی ـ افسری ـ مشهور کریمی ـ ذوقی ـ مهدیخانی.

مجالس وعظ وسوگواری

بایکدنیا غرور وشادی بزرگ خاطره میلاد مسعود دوازدهمین مشعل هدایت امام زمان حجة ابن‌الحسن علیه السلام را بمشیعیان جهان تبریک و تهنیت می‌گوئیم بهمین مناسبت مجلسی ازشب یکشنبه یازدهم ماه شعبان برابر با هفدهم مرداد بمدت ۱۰ شب ازساعت ۸ بعدازظهر برقرار و از عموم علاقمندان مخصوصا حجج‌اسلام دعوت می شود در این مجلس پرشکوه شرکت فرموده و از بیانات دانشمند محترم جناب آقای حاج‌سیدعبدالرضا حجازی بهره‌مندگردند.

آدرس انتهای خیابان فرح شمالی مسجد حجة ابن الحسن علیه‌السلام.

توضیح ـ در آگهی دیروز نام آقای موحدی کرمانی برده شده بود که مبنی براشتباه بوده وایشان برنامه‌ای دراین مجلس ندارند.

سپاسگزاری

تشکر ازجناب‌آقایان‌نمایندگان محترم فارس درمجلس‌شورایملی

باکمال تشکر ازجناب آقایان عباس جباری، عبدالحسین تژده، منوچهر بهارلو، نوراله جهانشاهی، ضیاء ابطحی، عنایت‌اله قائمی، محمد صادق افتخار، ایرج قادری، صادق کاظمی، صدراله رئیسی، شهباز شهبازی نمایندگان محترم فارس همکاران عزیزم از ابراز محبت و همدردی‌که نسبت به‌مصیبت وارده بخانواده درهشوری‌فرموده‌اند نهایت‌امتنان حاصل از خداوند سلامت وموفقیت آن جنابان‌راآرزومندم.

امیر امان‌اله درهشوری

آ ـ ۳۸۳۱

سپاسگزاری

بدینوسیله از ذوات محترمی که در مراسم تشییع و مجالس ترحیم مغفور حاج محمد حسن پرنیانچی با تشریف فرمائی از شهرستانها و یا وسیله تلفن و تلگراف شرکت‌و ابراز همدردی فرموده‌اند نهایت امتنان را دارد.

کرمانشاه ـ پرنیانچی و بستگان

تسلیت

همکار محترم سرکار خانم صرافزاده

باکمال تاثر وتالم درگذشت ابوی گرامیتان را تسلیت گفته ودراین اندوه صمیمانه شریکم.

اسماعیل عبادت

دوست و همکار عزیز آقای مسعود مختاری

غم بزرگی که به‌تو روی آورد ما را نیز در اندوه فرو برد. تسلیت صمیمانه مارا بپذیر.

میرزا آقا عظیمی. محمد علی حضرتی. اسمعیل رحیمی. اصغر ایروانی. محمد ماهانی.

خانواده محترم متنکف

مصیبت وارده را از صمیم قلب تسلیت میگوئیم.

حسن عباسی ـ سیمین جوشنی راد

اعضای کلوپ روتاری شمیران

درگذشت شادروان عبدالله اقبال پدر گرامی دوست عزیزمان روتارین فریدون اقبال را صمیمانه تسلیت میگوئیم.

آقای سعید شاهدوست

بانهایت تاسف فوت مادر عزیزتان را تسلیت گفته امید است مارا درغم خود شریک بدانید.

همکاران متاثرتو ـ مرکز کاریابی شماره ۳ تهران

جناب آقای دکتر محمد نراقی و بانو

فوت جانگداز فقید سعید آقای صدرالدین نراقی را تسلیت گفته، بقاء عمر وعزت شمارا ازخداوند مسئلت دارم.

جواد عبادی

جناب آقای مجتبی ثابت

فوت همسر گرامیتان را بشما وسایر بازماندگان از صمیم قلب تسلیت می‌گوئیم.

صادقی ـ نیاورانی

جناب آقای محمد دباغ

مصیبت وارده را تسلیت عرض مینماید وخود را در این غم همدرد میدانم.

اهواز ـ زهره راثفی

جناب آقای محمد دباغ

م

اطلاعات ۱۳۰۴

بنیانگذار : عباس مسعودی
صاحب امتیاز و مدیر: فرهاد مسعودی
سردبیر : منصور تاراجی
سال پنجاه و یکم
محل اداره: خیابان خیام. ساختمان اطلاعات.
تهران تلفن : ۳۲۸۱
تلکس : ۲۱۲۳۳۶- تلگرافی: اطلاعات- تهران

تقویم اطلاعات

یکشنبه ـ هفدهم امرداد ماه ۲۵۳۵
یازدهم شعبان ۱۳۹۶ ـ هشتم اوت ۱۹۷۶

استخراج دکتر ریاضی کرمانی

ساعات شرعی

اذان مغرب . . . . ساعت ۷ و ۲۲ دقیقه
اذان صبح (فردا) . . . ساعت ۳ و ۳۴ دقیقه
طلوع آفتاب (فردا) . . . ساعت ۵ و ۱۶ دقیقه
ظهر شرعی (فردا) . . . ساعت ۱۲ و ۱۱ دقیقه
اذان مغرب (فردا) . . . ساعت ۷ و ۲۱ دقیقه

تفسیر روز

همه از کمبودها مینالند، اما از آنچه داریم چه سود؟!

«آموزش و پرورش» و سازمان «تربیت بدنی» با همه‌ی قرابت و پیوندهایی که دارند، چرا اینقدر باهم غریب و بیگانه‌اند!

المپیک مونترال این حسن را داشت که واقعیت ورزش خودمان‌را عریان‌تر ازهمیشه، پیش‌روی خود دیدیم و همین فرصتی بدست داد تابعضی عقده خود را خالی کنند و برمذمت ورزش وکم‌کاری دست‌اندرکاران بگویند وبنویسند وبیشترین آنها اصرار کنندکه ورزش راباید ازپایه ساخت وبه نسل جوان باید پرداخت واگر ورزشی باید داشته‌باشیم که به‌آن غرور بورزیم وفخر بدنیا بفروشیم، چاره نیست‌که از مرحله‌ی‌دبستانی وحتی کودکستانی فرزندان این آب و خاک‌را دردامن‌مام‌ورزش بپرورانیم.

سخن در باره‌ی کمبود امکانات، بی‌برنامگی و بی‌توجهی به‌نسل جوان بسیار رفته رفته بود وراستش همین راه فراری بدست همه‌ی دست اندرکاران داده است تاسازمان تربیت بدنی، اختیاراتش‌را محدود بداند واجرای برنامه‌های بنیانی‌رابه‌گردن آموزش وپرورش بیندازد نیز این وزارتخانه عریض و طویل که‌از خیابان تا بیابان دکانش باز وپرخریدار است وهمیشه از کمی‌بودجه مینالد، خودرا در برابر برنامه‌یی چنین عظیم ودست وپاگیر ناتوان و معذور میداند.

و هردو دستگاه باهمه‌ی مسئولیتی که‌درسالم سازی‌نسل وجامعه‌ی فردا بعهده دارند و لفتهایی چون «پرورش» و «تربیت بدنی» را باخود یدک میکشند، بزرگترین مشکلشان در این‌راه مشترک ومسئولیت یگانه اینست که مثل چرچیل و جبرئیل‌باهم بیگانه‌اند وتاذهن یاری میکند وسن ما قد میدهد، جدایی این دو سازمان باقی بوده است.

باآنکه هردو دستگاه قرابت کلماتی دارند، اینهمه با هم غریب زندگی میکنند، یک پیوند دیگرهم خواهناخواه آنها را به‌مسئولیتی یگانه میکشاند که‌اینهم وابستگی ملی وپیوندودوستی است که بودجه‌یی مشترک واز یکجا به‌صندوق هردو دستگاه میریزد ولزوم نزدیکی این دو سازمان بزرگ دولتی را بیشتر ضروری می‌سازد.

اما اینک سخن از این ملزوم، نمی گوئیم و کلام کوتاه می‌کنیم واشاره باین میداریم‌که هردو دستگاه باهمه‌ی مسئولیتها که‌بردوش دارند وگناه کم‌کاری خود بدوش‌این وآن‌می‌اندازند، حتی از آنچه‌هم که‌در اختیار دارند سود میبرند و یا قدرت نظارت برسازمانهایی راکه باید ندارند تاآنچه را هست‌درورزش بکارگیرند که برای مثال به‌چند مورد، گذرا، اشاره میکنیم :

● درکرج ، زمانی دانشکده کشاورزی این شهریک‌استخر شنا داشت که خیلی‌ها ازآن استفاده میبردند. حالا درش را بسته‌اند، بی‌آنکه دلیل موجهی داشته باشند.

● در خوزستان، شرکت ملی نفت، استخرهای فراوانی دارد، متعلق به‌خود، بعضی برای استفاده اختصاصی اعضا و بعضی برای عموم مردم وفرزندان کارگران، که‌گویا بدلیل یابه بهانه‌ای مشاهده‌ی میکروب یکنوع بیماری دریکی از استخرها، در اغلب این استخرها را بسته‌اند. آیا این تنها راه مبارزه با بیماری بود ؟

● در اراک و ورامین، دو استخر شنا بود که بدلیل نداشتن دستگاه تصفیه، کار نمی‌کرد، حالا بدلیل آنکه کسی‌نیست دستگاههای تصفیه را بکار بیندازد، درش را بسته‌اند !

● در تمام مدارس ملی ودولتی ایران، حداقل یکی دو زمین والیبال وبسکتبال می‌بینید که‌درزمستانها، آنگاه که‌مدارس بازوکلاس‌ها دایر است، نیمه تعطیل است تامزاحم درس‌خوانها نشوند ودر تابستانها بکلی سوت وکور،چون مدرسه‌ها تعطیل است وشاگردان حق ورود به‌مدرسه را ندارند !

باز هم بگوئید، امکانات نداریم. بازهم بگوئید ورزش را باید ازکودکی آموخت. بازهم حسرت بکشید که چرا کومانچی در۱۴ سالگی و «اندر» در ۱۸ سالگی قهرمان المپیک میشوند؟

ایران درشطرنج جهانی دانشجویان

تیم برگزیده شطرنج دانشجویان ایران از امروز قدم به مسابقه‌های شطرنج قهرمانی دانشجویان جهان‌در کاراکاس خواهد گذارد. در این دوره از مسابقه‌ها ۸۰ دانشجوی شطرنجباز از۲۰ کشور شرکت دارند. کشور های شرکت کننده عبارتند از ایران- سویس- کوبا - اکوادور- عراق- اسکاتلند- نیکاراگوئه- پورتوریکو - جامائیکا - مکزیک - لهستان - اسرائیل - پاناما - کلمبیا- شوروی - ونزوئلا.

دانشگاه ملی ایران

آگهی مسابقه ورودی دوره روزانه دانشکده معماری و شهرسازی
در صفحه ۲۱

دانشگاه ملی ایران

پذیرش دانش آموز برای آموزشگاه های بهیاری
در صفحه حوادث

نوجوانان و جامهای تازه

اولین دوره مسابقه های بین‌المللی نوجوانان در تبریز با شرکت ٦ تیم از ایران ، فنلاند ، افغانستان و ترکیه از پنجشنبه این هفته آغاز میشو

فوتبال

ابعادفوتبال روز بروزگسترده دارد گسترده‌تر و در پهنه کشورمان،میرودتا همه‌جاگیرتر شود و از آنجا که فدراسیون فوتبال باتوجه به‌ورزش‌بنیانی میکوشدکه سن فوتبال را از جوانی به نوجوانی و حتی کودکسالی پائین‌بیاورد، هنوز نیم سالی ازتوجه جدی‌به‌فوتبال نوجوانان و تشکیل یک تیم برگزیده از آنان و اعزام این تیم به مسابقات بین‌المللی کان نگذشته است که اندازه ها و ابعاد تازه‌یی‌به فوتبال‌نوجوانان داده است و حتی در زمینه‌ی بین‌المللی کردن آن و برپایی جامی که‌تیم‌های خوب‌خارجی در آن جایی داشته باشند.و همچون‌جام‌بین‌المللی ولایتعهد که ویژه‌ی جوانان است ، خواستارانی کمبا شوق‌شرکت در آن را بپذیرند میکوشد .

نخستین قدم‌بزرگ‌دراین راه برگزاری اولین دوره‌جام بین‌المللی تبریز است که سه تیم از ایران (تبریز، خوزستان و ایران)وسه تیم از کشور های افغانستان ،فنلاند و ترکیه در آن حضور دارندو ازپنجشنبه این هفته آغاز می شود . و بعید نیست که عراق هم پاسخ مثبت به دعوت ایران بدهد.در حالیکه شوروی از هم اکنون برای دوره‌دومیک مهمان‌بزرگ است که قول مساعدداده تاپس از شرکت‌تیم‌نوجوانان این‌کشور در مسابقات کان ، همان تیم را با آمادگی خوب به ایران بفرستد .

جام پولاد

در حالیکه تبریز میزبان یک جام بین‌المللی برای نوجوانان است اصفهان خودرا آماده‌می کند که در دهه دوم شهریور، میزبان یک جام داخلی برای نوجوانان باشد که در دهه نوجوانان باشد . این جام که از طرف‌سازمان ملی ذوب‌آهن آریامهر و با کمک تربیت‌بدنی استان و هیئت‌فوتبال اصفهان برگزارمیشود بنام«جام پولاد» خوانده خواهد شد و زیر ۱۸ سالگان تهران ، بوشهر،یزد، شیراز و دوتیم‌ازاصفهان در آن حضور پیدا میکنند .

جام نیرو

حدود دو ماه بعد(در دهه آخر آبان ماه) اهواز ، بهمت باشگاه نیروتدارکیک جام‌دیگر را برای‌نوجوانان‌خواهد دید. در این زمان ٦ تیم از ٦ شهر خوزستان و دو تیم از استان های کهکیلویه‌و لرستان(جمعا ۸ تیم) در اهواز گرد هم می آیند تا بهترین تیم‌منطقه را بین خود معرفی کنند .

بدینگونه ، هیئتی که نظارت نزدیک و دائمی‌براین مسابقات خواهد داشت، یک تیم منتخب از بهترین ۱۸ سالگان را برمی گزیند تا اگر پیش‌آمد ، به مسابقات کان فرانسه اعزام شود .

۱۸ سالگان پشتوانه‌تیم ملی جوانان - جوانان برگزیده ، مخزن تیم امید یا ملی «ب» و امید ها ،سرمایه‌ی‌گران‌و اولیه برای تیم ملی ایران خواهند بود و بدینگونه‌برای نخستین بار سازمان تیم های ملی بر اساسی‌نوین‌و اصولی درایران پی ریخته خواهد شد .

مرحله نیمه نهائی شطرنج قهرمانی جهان

پیکار مجدد ۳ مدعی

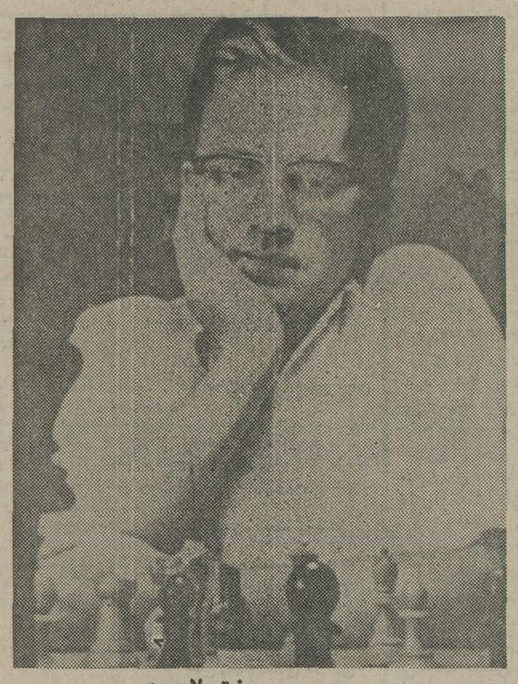

بنت لارسن

دو قهرمان‌پیشین شطرنج‌جهان تیگران پطروسیان و میخائیل تال از شوروی واستاد بزرگ مجارستان ، لاجوس‌پورتیش در پایان مبارزه‌های گروه دوم شطرنج قهرمانی جهان (مرحله نیمه‌نهائی)درشهر«بی‌ین»سویس، با امتیاز برابر مقام دوم راکسب کردند . مقام قهرمانی این مسابقه ها نصیب بنت‌لارسن از دانمارک شد . برای گزینش ۲ شطرنجباز از جمع ۳ نفری که مشترکا دوم شده‌اند ، وطول‌ماه آینده یك دوره مسابقه ۳جانبه بین این سه انجام خواهدگرفت از مسابقه های گروه«بی‌ین» جمعا ۳ شطرنجباز راهی مرحله نهائی مسابقه های قهرمانی‌جهان خواهند شد .

رده‌بندی پایانی مسابقه های این گروه بشرح زیر اعلام‌شد.
۱-بنت‌لارسن‌از دانمارك ۱۲٫۵ امتیاز ۲- تیگران پطروسیان‌از شوروی، لاجوس پورتیش از مجارستان و میخائیل تال از شوروی ۱۲ امتیاز ۵- رابرت بیرن از ایالات متحده ،رابرت هیوبنر از آلمان غربی ،واسیلی اسمیلف از شوروی ۵-۱۱ امتیاز ۸- اولف‌آندرسون‌از سوئد۱۰٫۵ امتیاز۹-ایستوان‌سوم‌ازمجارستان، اخیم گلرازشوروی ویان‌اسمیکال از چکسلواکی ۱۰ امتیاز ۱۲ - گنادی سوسنکو از هلند ۹٫۵ امتیاز ۱۳- بوگیس گولکو از شوروی، ولادیمیر لیبرزون از اسرائیل ، کنت روگف ازایالات متحده ۹ امتیاز ۱٦- رائول سان گوئینتی از آرژانتین ۸٫۵ امتیاز ۱۷ آلکساندر ماتانویك از یوگوسلاوی۸امتیاز ۱۸- اسکار روجاسی کاسترو از کلمبیا ٦ امتیاز۱۹-آندره‌لومبارد ازسویس ۲۰ امتیاز ۲۰- جواخیم دیاز از کوبا ۲٫۵ امتیاز .

فوتبال جهانی دانشجویان

تیم فوتبال دانشجویان‌اسپانیا باشکست ۰-۲ تیم دانشجویان ایران، حضور خود را در مرحله یک چهارم نهائی این مسابقه‌ها که در اروگوئه برگزار می شود باز کرد . دانشجویان ایران دو دیدار قبلی خود باپاراگوئه و بلژیک را بدون گل مساوی پشت‌سر گذارده بودند .

در دیدار دیگر همین گروه پاراگوئه ۲-۳بربلژیک غلبه‌کرد و بدین ترتیب پاراگوئه و اسپانیا به‌جمع ۸تیم آخر پیوستند .

دیگر تیم‌هائی که قبلا به یک چهارم رسیده بودند،عبارتند از فرانسه، هلند، سنگال،کره جنوبی، اروگوئه‌و ژاپن.

دیروز دو دیدار از ٤دیدار مرحله یک چهارم انجام شدکه فرانسه وکره جنوبی باپیروزی دراین مرحله قدم به نیمه نهائی گذاردند . فرانسه که باژاپن روبرو بود باشکست این تیم حالا شاخص‌ترین مدعی برای فتح مقام قهرمانی مسابقه ها است. کره‌ایها نیز با عبور از سد سنگال به نیمه نهائی‌رسیدند. بازی کره- سنگال بدلیل‌نتیجه مساوی تا پایان وقت اضافی به ضربات پنالتی کشیده شد که کره‌ایها ٦-۷ برسنگال‌پیروز شدند .

کره در مرحله نیمه نهائی تیم برنده دیدار هلند- اسپانیا را دیدار خواهد کرد. درحالیکه حریف فرانسه را در این‌مرحله دیدار بین اروگوئه- پاراگوئه تعیین خواهد کرد .

جام «ستاره‌ها» از شنبه آغاز می‌شود

والیبال

از شنبه والیبال جام‌ستاره ها (مسابقه‌ای های جام‌خفنی مردان باشگاه‌ها ی‌ایران)حرکت دوباره خود را آغاز می کند ، تا با برگزاری چهار دیدار ، چهار تیم برگزیده برای پیکار های نهائی شناخته شوند.

برنامه بازیها باین ترتیب‌می باشد :

سهند تبریز - ذوب آهن اصفهان (تبریز- ٥ بعدازظهر)
● خانه جوانان رضائیه - دخانیات تهران (رضائیه -٥ بعد از ظهر)
● تاج تهران - راه آهن مشهد (سالن محمد رضاشاه تهران - ٥ بعد از ظهر).
سازمان عمران قزوین - پرنده بازی «پرسپولیس - سپاهان »(قزوین -٥ بعد از ظهر) .
مسابقه‌پرسپولیس -سپاهان در کادر بازیهای مقدماتی چند بار به تعویق افتاده است .

والیبال « جام ستاره ها » امسال برای‌نخستین باربا‌تلاش فدراسیون والیبال ایران برپا گردیده است و بی‌تردید دیدار هایش هیجان خاصی راپدیدار خواهد ساخت .

مرحله مقدماتی‌بازیها چندی پیش برگزار شد و بعلت در پیش بودن امتحانات‌مدارس و دانشگاه ها دیدار ها به‌تعویق افتاد .

آژیر خطر 3M

جدیدترین پدیده محافظ منزل، دفترکار، شعبات بانکها، ازسرقت.
برای اطلاعات بیشتر به شرکت شبرنگ تخت جمشید مقابل سفارت‌آمریکا تلفن: ۸۲۸۰۴۵ مراجعه فرمائید.

آگهی

بانك عمران ششدانك یکباب منزل پلاك ۲۱ر۳٦ از بخش ۱۱ تهران واقع در اختیاریه شمیران به مساحت ۹۲۹ متر مربع را بفروش میرساند.طالبین از ساعت ۸ صبح تا ۱ بعدازظهر غیراز ایام تعطیل باداره حقوقی بانك عمران واقع در خیابان شاهرضا جنب خیابان فرصت مراجعه نمایند .

بنیاد نیکوکاری والاحضرت شاهدخت شمس پهلوی

آگهی پذیرش دانش آموز بهیاری والاگهر شهر آزاد

بنیاد نیکوکاری والاحضرت شاهدخت شمس پهلوی جهت آموزشگاه بهیاری والاگهر شهرآزاد برای‌سال تحصیلی ۳٦- ۳۵ تعدادی داوطلب دوشیزه را ازطریق مسابقه ورودی ، مصاحبه و معاینه پزشکی میپذیرد

شرائط تحصیلی‌و مزایا
۱- حداقل سن ۱٦ سال تمام و حداکثر ۲۲ سال تمام
۲- صحت مزاج
۳- مجرد بودن
٤- داشتن کارنامه قبولی سال دوم‌دبیرستان نظام جدید (گروه خدمات بهداشتی)ودرصورت لزوم ازسایر رشته‌ها (نظری، جامع) .
٥- دانش آموزان در مدت تحصیل‌بطور شبانه روزی‌بسرمیبرند وازکمک‌هزینه تحصیلی ماهیانه بمبلغ ۱٫۰۰۰ ریال (سال اول) و ۲٫۰۰۰ریال (سال‌دوم) پلی‌کپی،وسائل‌ورزش، یونیفرم استفاده خواهند نمود .
٦- پذیرفته شدگان پس از گذرانیدن امتحانات لازم متعهد خواهند شد که پس از پایان دوره تحصیل دو برابر آنمدت را در هر نقطه از کشور که بنیاد معین نماید خدمت‌کنند و به‌قبول شدگان درپایان مدت گواهینامه‌پایان تحصیلات متوسطه در رشته بهیاری داده خواهد شد .

مدارك‌لازم جهت ثبت‌نام
۱- کارنامه قبولی سال دوم دبیرستان نظام جدید .
۲- اصل شناسنامه وفتوکپی برگ اول شناسنامه ۲ برگ
۳- عکس ٤ × ٦ ۱۰ قطعه
٤- رضایت‌نامه از پدر یا سرپرست
٥- رضایت‌نامه از مدیر دبیرستان
٦- رسید مبلغ ۳۰۰ ریال‌بحساب شماره ۷۸۰۰۰ بانکملی شعبه مرکز (بمدارکی که فاقد رسید بانکی باشد ترتیب اثر داده نمیشود و این‌مبلغ به‌هیچ‌وجه مسترد نخواهد شد.

داوطلبان میتوانند همه روزه باستثنای روزهای تعطیل ازساعت ۸ الی ۱ بعداز ظهر ازتاریخ نشر این آگهی الی ٥شنبه ۱۱شهریور ماه ۱۳۵۵ باتفاق پدر یاولی بمحل آموزشگاه واقع در جاده قدیم شمیران روبروی بیسیم پهلوی کوچه اشراقی مقابل پلاک ۱۱ مراجعه نمایند .

کارت ورود به جلسه امتحان روزسه‌شنبه ۱٦ شهریور ساعت ۸صبح به داوطلبانیکه با دردست‌داشتن شناسنامه‌عکس‌دار مراجعه نمایند داده میشودودرهمان روز نیز مسابقه‌ورودی برگزار می‌شود .
آ-۱۵۷۲۹

بنیاد نیکوکاری والاحضرت شاهدخت شمس پهلوی

مدرسه عالی پرستاری شمس پهلوی وابسته به بنیاد نیکوکاری والاحضرت شاهدخت شمس‌پهلوی باتوجه‌بضوابط مندرج در صفحه ۱۲٦ و ۱۲۷ دفترچه راهنما منتشر شده از سوی سازمان سنجش آموزش‌کشور (اسفندماه۱۳۵٤) ازبین دوشیزگان دارنده دیپلم (طبیعی، ریاضی) برای‌سال تحصیلی۳٦-۲۵۳۵ تعداد ۳۵ نفر دانشجو میپذیرد .

شرایط تحصیل وحقوق و مزایا
۱- حداقل مدت تحصیل ۳ سال استو در این مدت دانشجویان بطور شبانه‌روزی بسر میبرند .
۲- بدانشجویان براساس ضوابط صندوق رفاه دانشجویان‌به‌عنوان کمک هزینه‌تحصیلی ماهانه در سال اول ۲۵۰۰ ریال - در سال دوم ۳۰۰۰ ریال و در سال سوم ۳۵۰۰ ریال پرداخت خواهد شد .
۳- بدانش آموختگان پس‌از پایان‌دوره تحصیل گواهینامه لیسانس در رشته پرستاری عمومی داده خواهد شد .
٤- براساس آئین‌نامه های آموزش رایگان دانشجویان باید تعهد بسپارند که پس از فراغت از تحصیل مدت دو برابر سنوات تحصیلی در هریک از واحد های درمانی کشور خدمت نمایند.

مدارك لازم جهت ثبت‌نام
۱- یک برگ فتوکپی کارنامه داوطلبان ورود به دانشگاه هاو موسسات آموزش‌عالی (سال ۲۵۳۵ شاهنشاهی)
۲- یک برگ فتوکپی گواهی قبولی ششم متوسطه که در آن معدل امتحان کتبی نهائی ذکر شده باشد .
۳- ٦ قطعه عکس همانند ٤ × ۳
٤- یک برگ فتوکپی شناسنامه
٥- فتوکپی پایان خدمت یا معافیت‌دائم برای فارغ‌التحصیلان قبل از خرداد ماه۲۵۳۵
داوطلبان باید فرم ضمیمه را تکمیل و همراه با مدارک خود حداکثر تا آخر وقت اداری روز ٦ر٦ر۲۵۳۵ با پست سفارشی به مدرسه عالی پرستاری شمس پهلوی واقع در خیابان تخت‌طاووس - کومنور- کوی یکم- پلاک ۲٦ ارسال دارند . بمدارکی که بعد از تاریخ مذکور پست شودترتیب‌اثر داده‌نخواهد شد .

تاریخ نتیجه و مصاحبه
داوطلبان لازم است برای دریافت نتیجه در روز ۱٤ شهریور ماه به محل مدرسه مراجعه نمایند .
مصاحبه و معاینه پزشکی در روزهای ۱٥ و ۱٦ و ۱۷ و ۱۸ شهریور ماه طی اطلاعیه‌ای که در مدرسه به داوطلبان داده خواهد شد انجام میگیرد .
پس از قبول شدن نهائی ، برای ثبت‌نام داوطلبان باید اصل کارنامه ششم متوسطه‌و اصل کارنامه داوطلبان ورود به دانشگاه‌ها و موسسات اموزش عالی را ارائه‌دهند.

فرم تقاضای ثبت‌نام در مدرسه‌عالی پرستاری شمس پهلوی

نام خانوادگی — نام — نام پدر
شماره شناسنامه — محل صدور — سال تولد
فارغ‌التحصیل از دبیرستان — شهر - شهرستان یا بخش
ششم متوسطه‌سال — رشته
وضع خدمت وظیفه
نشانی کامل : منطقه پستی — شهر — خیابان
کوچه — شماره منزل — تلفن
امضاء داوطلب

تأسیسات تهیه شن وماسه

۱- فروش به اقساط ۵ ساله .
۲- درصورت تمایل دربهره برداری از تأسیسات باشما شریک میشویم
۳- درپایان مدت کار دستگاهها را ازشما بازخرید میکنیم .
٤- ما دستگاه را نصب واداره آنرا بعهده میگیریم .
SAND AND GRAVEL PLANT
AVAILABLE FOR DELIVERY.

سنگ شکن مازماک

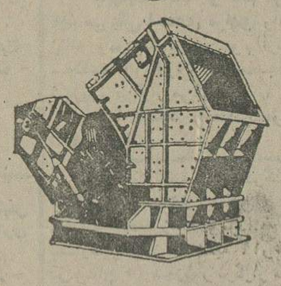

Haze Mag impact crushers

سنگ شکن مخروطی آلیس چالمرز

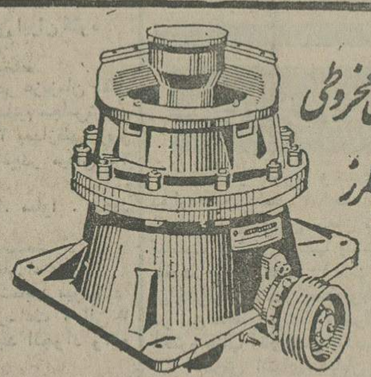

Allis-Chalmers Cone Crushers

سنگ شکن بظرفیت ۳۰ الی ۳۰۰ مترمکعب در ساعت

تسمه نقاله

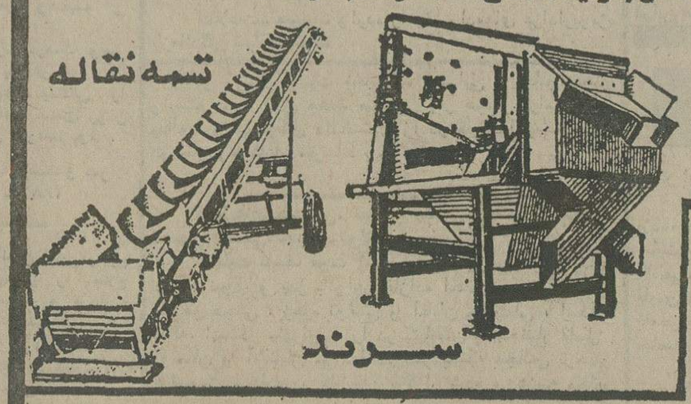

سرند

موجود درتهران
آماده تحویل فوری

شرکت تولیما

آژیرنها در مقابل وزارت کار- تلفنهای ۹۵۴۴٦۰-۹۵۹۲٤٤
TOLIMA CO. Tel: 959244-954460

ناصرالدین شاه

سلطانی با چهره‌ها و اندیشه‌های متضاد

تهیه و تنظیم از :
محمدعلی سفری
محسن میرزائی

تاریخ بیداری:

ناصرالدینشاه دشمن تعلیم و معارف و آزادی قلم و افکار بود.

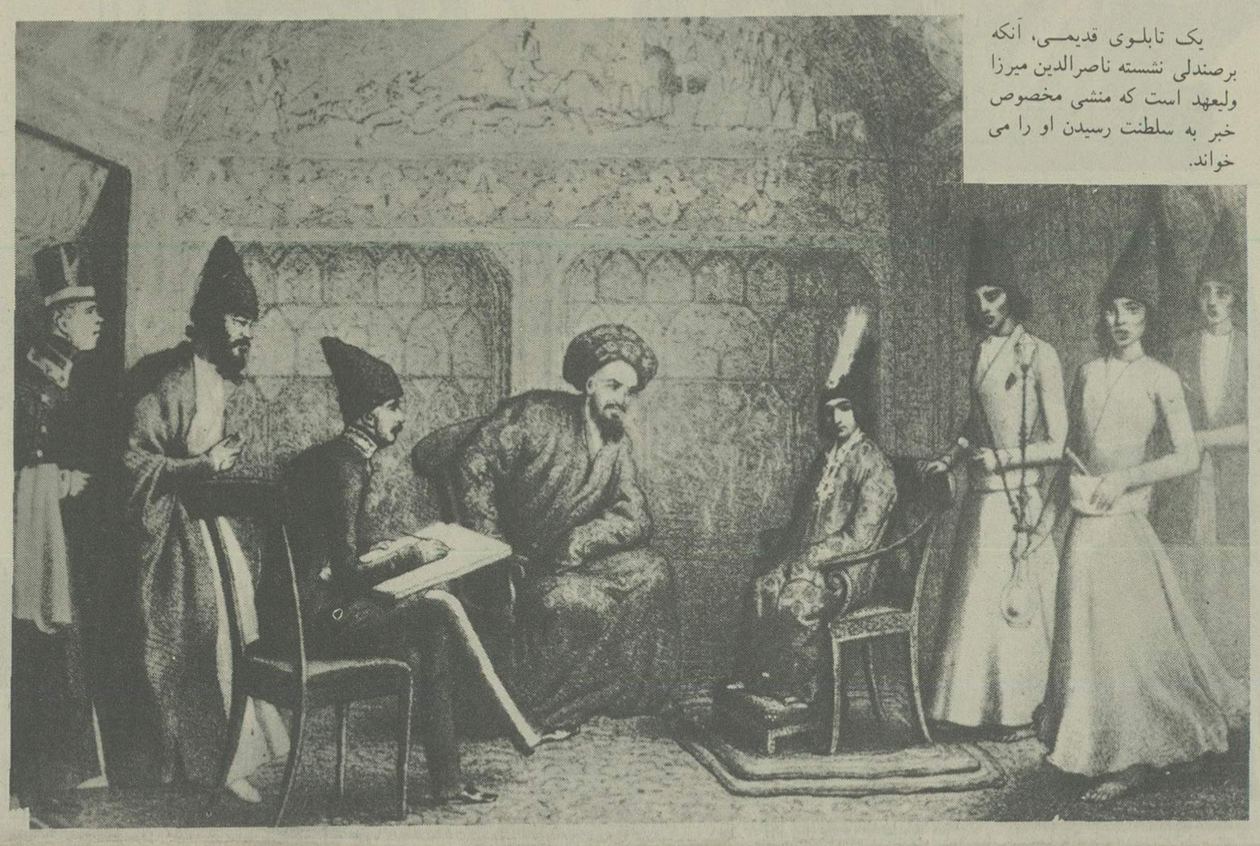

یک تابلوی قدیمی، آنکه برصندلی نشسته ناصرالدین میرزا ولیعهد است که منشی مخصوص خبر به سلطنت رسیدن او را می خواند.

ناصرالدین‌شاه، معروفترین سلطان از سلسله قاجار که در عین حال طولانی‌ترین زمان را نیز از نظر مدت سلطنت در این سلسله دارد. یکی از چهره‌های مشهور قرن، چه از نظر ایران و چه از نظر ملل اروپائی است.

ناصرالدین‌شاه با سفرهای پر سرو صدایش به اروپا، با اعطاء امتیازات عجیب و غریبش به اروپائیان و با رفتاری کاملا متفاوت و متضاد از نظر اداره مملکت، چهره‌ای بیاد ماندنی در تاریخ بجای گذارد.

حالات سلطان صاحبقران طی ۸۳ سال قمری که از قتل او میگذرد، بارها و بارها از سوی محققان صاحبنظران پژوهندگان و تاریخ‌نویسان داخلی و خارجی مورد تجزیه و تحلیل قرار گرفته و بهمین دلیل هم از چهارمین پادشاه سلسله قاجار سیمائی با حالات مختلف ترسیم کرده‌اند و این اظهار نظرها نه تنها متاثر از اعمال و رفتار او در طول سلطنت است، بلکه نوشته‌های بسیاری از زمان حیاتش بقلم، دوستان و دشمنانش بجای مانده این امکان را برای محققان فراهم ساخته که در معرفی او توفیق بیشتری داشته باشند. اما با تمام این احوال، ناصرالدین شاه هنوز از جمله کسانی است که حدود بررسی اعمال و رفتارش در چهار دیواری اطلاعات موجود محدود نیست و خانواده‌های ریشه‌دار و کهن ایران بخصوص باقیماندگان سلسله قاجار، اسناد و مدارک و مطالب فراوان از سلطان صاحبقران دارند که سر به مهر و پنهان از دید مردم باقی مانده است که ایکاش این اسناد تاریخی از صندوق خانه‌ها بیرون آید تا مجموع گنجینه نفیس تاریخ ایران در دو قرن اخیر پربارتر و کاملتر گردد.

چنین اندیشه‌ای را بلاشک همه علاقمندان به انتشار تاریخ واقعی ایران دا رند و امید آنکه با دست بدست شدن این اسناد در خانواده‌ها از نسلی به نسل دیگر رفته‌رفته این آرزو تحقق یابد. مرکز پژوهش روزنامه اطلاعات، گو اینکه خوشبختانه تاکنون از این موهبت برخوردار بوده و هم میهنان ارجمند، با ارائه اسناد و مدارک، و عکسهای فراوان و حتی دستخط‌ها و دفترچه‌های خاطرات رجال، در انعکاس واقعیات تاریخ این مرکز را یاری نموده‌اند که جای تشکر فراوان از این همکاری هست، در مورد ناصرالدین‌شاه نیز مرکز پژوهش خواستار عنایت و توجه کسانی است که میخواهند پرده ابهام و غبار ایهام بر سیمای ۵۰ سال تاریخ ایران نباشد.

بررسی حالات ناصرالدین‌شاه را نخست از زبان و قلم یکی از نزدیکترین و طبعا معروفترین افراد خاندان او شروع میکنیم.

دوستعلیخان معیرالممالک نوه دختری ناصرالدین‌شاه.

دوستعلیخان در یادداشتهائی از زندگانی خصوصی ناصرالدین‌شاه ضمن اشاره به دفتری که برای ثبت وقایع در زمان ناصرالدین‌شاه داشت می نویسد:

... بدون کم و کاست آنچه را که از دوران کودکی تا بیست سالگی که خود در دربار ناصرالدین‌شاه دیده یا از پدر و مادرم شنیده بودم برشته تحریر در آورده و در دسترس ارباب ذوق و دوستداران حقیقت میگذارم...

دوستعلیخان نخست درباره پدر و مادرش می نویسد: دوستعلیخان نظام‌الدوله، معیرالممالک محترم‌ترین دخترهای ناصرالدین‌شاه یعنی عصمت‌الدوله را برای پدرم دوست محمدخان خواستگاری نمود و عروسی عجیبی برپا نمود که اروپائیان شرح آنرا در کتبی که راجع بان نوشته‌اند مفصل یاد کرده‌اند و بنده نگارنده از این وصلت با بوجود نهادم و در اندرون شاه پرورش نمودم، ناصرالدین‌شاه هیچیک از نوه‌های خود را باندازه من دوست نداشت و اظهار مهر نمی نمود

دوستعلیخان در مورد تعداد زن و فرزندان ناصرالدین‌شاه می نویسد:

... روزی که کشته شد ۸۵ زن داشت و او را از هر جهت ۲۷ فرزند بود.

خواجه‌های حرمسرا از سفید و سیاه ۹۰ تن بودند زنهای ناصرالدین‌شاه برسه درجه تقسیم میشدند زنهای درجه اول ماهی ۷۵۰ تومان، درجه دوم متفاوت از ۲۰۰ الی ۵۰۰ تومان و صیغه‌های درجه سوم از صد الی ۱۵۰ تومان مقرری داشتند. بهریک از زن‌های بزرگ یکدستگاه عمارت و حیاط داده شده بود زنهای دیگر به تفاوت از یک الی سه اطاق داشتند و صیغه‌های جزء به زنهای محترمه سپرده شده بودند و در دستگاه آنها میزیستند.

اولین زن عقدی اوگلین خانم بود که در زمان ولیعهدی و در سن ۱۶ سالگی گرفت و پسری از او پیدا کرد بنام سلطان محمود که ولیعهد بود اما در دو سالگی درگذشت.

خجسته خانم نوه فتحعلیشاه نیز نخستین زنی بود که پس از استقرار در سلطنت اختیار کرد و عجیب اینکه آخرین زن شاه نیز خجسته خانم نام داشت که از این زن یک پسر و یک دختر داشت پسرش سلطان معین‌الدین میرزا که او هم ولیعهد بود در ۹ سالگی درگذشت. و دخترش که عصمت‌الدوله باشد مادر من است...

جیران ملقبه به فروغ‌السلطنه که ناصرالدین شاه تا پایان عمر از مرگ او متاثر بود و سرانجام هم در چند قدمی قبر او در حضرت عبدالعظیم تیر خورد و جان داد نیز دو پسر برای ناصرالدین‌شاه آورد که هر دو را ولیعهد کرد اما این دو نیز یکی پس از دیگری درگذشتند.

دوستعلی‌خان درباره رفتار ناصرالدینشاه با زنان حرمسرا مطالب فراوانی دارد و از جمله می نویسد «.. هرشب که شاه را دماغی بود هنگامی که خانمها چون خیل پریان بدورش حلقه می بستند برایشان داستانهای شیرین نقل میکرد و شبی از شبها شگفته و تر دماغ بود روبه امین‌الدوله کرد و چنین گفت در زمان ولیعهدی شانزده ساله و در تبریز بودم قبای مخمل قرمز مروارید دوز وقمه‌الماس نشانی داشتم که آنرا برتن میکردم و این را به کمر می بستم تازه هم باگلین خانم زن اولم عروسی کرده بودم روزهائیکه برای تفرج و صید سوار میشدم در دره‌های مصفا پیاده شده، تنها دور از همراهان میگردیدم و بدین فکر بودم که شاید دختر شاه پریان عاشق من شده بوسیله‌ای مرا آگاه سازد...»

دوستعلیخان درباره حالات ناصرالدین‌شاه می نویسد «... شاه را حالت و عادت خوشی بود که هرگز به زنهای خارجی آرزو و هوس نداشت و تعداد زوجات را بهمین جهت اختیار کرده بود که بناموس دیگران تعدی نکند تنها بشوخی نمکین در حضور جمع با خانمها اکتفاء مینمود...»

چون شاه بخوابگاه میرفت بیکی از خواجه‌های کشیک می گفت که رفته و فلان زنش را بحضور بخواند و خانم احضار شده بفراخور حال انعامی بخواجه میداد و معمولا به یکی اکتفا میشد ولی بعضی شبها پس از ساعتی زن دیگر و بندرت سومی هم احضار میگردید ولی هیچ یک تا صبح نزد شاه نمی ماندند و پس از آنکه مرخص میشدند رئیس‌الدوله بخوابگاه می آمد و همیشه شاه شب را باوی بروز می آورد... ناصرالدین‌شاه را چهره‌ای گشاده و مطبوع بود چشمهای گیرا و درخشانش هردلی را مجذوب می ساخت و نگاه ملایمش را چنان نفوذی بود که در دل هرکس اثری شگفت می بخشید و خواه و نخواه در حلقه اطاعتش می کشید ولی گاه خشم آن نگاه آرام را چنان سختی و تندی پدید می گشت که کسی را یارای تحمل (ان نبود و شراره‌ای که از دیدگانش می جست خرمن نیروی هرجسوری را میسوخت... او را طبعی حساس و ذوقی سرشار و با ادبیات تمایلی بسیار بود. خود شعر می سرود و دیوانش مشتمل برچند صد بیت بچاپ رسیده است که برای نمونه از یک غزل او یاد میشود.

ای روی ماه تو را صد بنده همچو پری
از رفتن تو رسد خجلت بکبک دری
تشبیه روی تو را هرگز به مه نکنم
زیرا که در نظرم زیباتر از قمری
خورشید هرنگهی سلطان هر سپهی
شایسته کلهی زیبنده کمری
پیش تو بنده شدن بهتر زپادشهی
پای تو بوسه زدن خوش‌تر زتاجوری

... شاه در تیراندازی مهارتی تمام داشت... در زمانی که قورخانه در سر در العاسیه بود و تفنگها از نوع مارتینی بلند و کوتاه و هنری مارتن و ورندل بود شاه پس از بازدید از قسمت‌های مختلف یکی از تفنگها را برداشت و سبیل طرف راست را جمع نموده در دهان گرفت و گفت فانوسی که بدیوار نصب است خواهیم زد بصدای تفنگ فانوس درهم شکست و فریاد تحسین از شاهزادگان و اشراف برخاست و قریب هزار اشرفی و پنجهزاری بعنوان ناز شصت تقدیم شد... ناصرالدینشاه روزی پنج قلیان می کشید و بکشیدن انفیه نیز معتاد بود عطر زنبق و بنفشه را بسیار دوست داشت.... در ادای فرائض مذهبی دقت و اهتمامی بسزا داشت.

هر بامداد در حمام چند صفحه از کلام ربانی تلاوت می نمود هرگز نماز را ترک نمی کرد... در اداب اعیاد، عیدهائی را که ناصرالدین‌شاه میگرفت عبارت بودند از نوروز ـ مولود حضرت رسول (ص) مولود حضرت امیر (ع) ـ غدیر ـ مبعث ـ اضحی ـ فطر ـ مولود حضرت حجت (ع) و مولود خودش.... در ماه محرم و صفر تهران عزاخانه حقیقی بود... چادر عظیمی بر سقف تکیه دولت زده، دیرک بزرگ شاه آراسته میشد به اطراف تخت وسط که جایگاه تعزیه خوانها بود شش چراغ بزرگ الکتریک می اویختند در ایام عاشورا روز و شب تعزیه‌داری معمول میگردید...

در ماه رمضان در سه شب احیا اهل اندرون نماز قضا بجا آورده و قرآن سر میگرفتند و نیز «الغوث» که یکی از اعمال مخصوص شبهای مزبور است خوانده و هر بندی از آن را به شیشه گلاب یا چند شاخ نبات و حبه قندی می دمیدند بعضی شبها شاه سر راه باطاق خانمها می امد و اندک زمانی بتماشای هر محفل می ایستاد و چون اهل اندرون تاسحر بیدار و چراغهای چراغها روشن بود نویسنده را کیف و شعف زایدالوصفی حاصل و با عزیزالسلطان و غلامبچه‌هایش مدام به دوندگی و بازی سرگرم بودیم و یکی از شبها که باصطلاح کودکان قایم‌باشک بازی میکردیم شاه خود را در محلی که از بوته‌های انبوه پوشیده بود بنهان و سوت‌های بیموقع میزد بگمان اینکه یکی از بچه‌ها شیرینکاری میکند مدتی بد گفته و فحش دادیم که ناگاه شاه از زیر بوته‌ای بیرون جست ما پا بفرار نهادیم پس از خنده بسیار به آواز بلند گفت تا بدورش گردائیم و بهریک چند سکه زر داد.

این بود باختصار مطالبی که دوستعلی‌خان معیرالممالک از زندگانی خصوصی ناصرالدین‌شاه یادداشت کرده، منتهی از نظر سیاسی نیز دوستعلی‌خان به سه مطلب مهم اشاره کرده که هرسه بطرفداری از ناصرالدین شاه و تقریبا مغایر است با آنچه که دیگران نوشته‌اند.

یکی از این سه مطلب قتل امیرکبیر است که دوستعلی‌خان مینویسد:

ناصرالدین‌شاه در سال ۱۲۶۴ قمری در سن ۱۸ سالگی جلوس نمود البته وقایع سلطنت او در تواریخ ضبط است و در اینجا لازم بشرح آن نیست الا اینکه میخواهم قسمت مختصری را که برهمه معلوم نیست برای آگاهی خوانندگان محترم بنگارم، اغلب عزل و قتل میرزا تقی‌خان امیرکبیر را که از وزرای کاردان و معروف بوده و قریب سه سال صدارت نمود و بعد در کاشان از بین رفت بناصرالدین‌شاه نسبت میدهند در صورتیکه ابدا اینکار به میل او نشد و در اثر اسباب چینی‌ها و یک رشته دسیسه کاریها ناصرالدین‌شاه را که در آنوقت جوان بدون قدرت و بی تجربه بود بدین عمل مجبور نمودند برای صدق ادعای خود لازم است اندکی از مطلب خارج شویم. مسیو ریشار فرانسوی که پدر ریشارخان مودب‌الملک باشد در اواسط دوره محمد شاهی به تهران آمد و تا زمان فوت خود در مدرسه دارالفنون سمت استادی زبان فرانسه را داشت، مشارالیه وقایع روزانه مملکت را با کمال دقت مینوشت بنده آن دفتر را چند مرتبه مطالعه نموده‌ام، در آنجا خوب میتوان فهمید که قتل میرزا تقی‌خان در اثر چه حوادث و تحریکاتی بوده است و اکنون آن مجموعه گرانبها در دست هرکس باشد پس از مراجعه بآن خواهد دانست که منظور دفاع بی جا و تعصب خونی نبوده است...

مطلب دوم مربوط است به زمان حکومت ناصرالدین‌شاه و مسائل مربوط به رفاه و آسایش مردم و آزادی آنان در اینمورد نیز دوستعلی‌خان برخلاف دیگر نویسندگان مسائل اجتماعی و سیاسی دوره ناصری مینویسد.

«.... اگر از حق نگذریم دوره ناصری دوره آرامش و آسایش و خوشی و عظمتی بود که کشور ایران در قرون اخیر کمتر بخود دیده و شاید فرزندان ما نیز تا چند پشت دیگر مانند آنرا درک نکنند..... آنهائیکه ندانسته بناصرالدین شاه ایراد گرفته و میگویند چرا چنین و چنان نکرد چه میدانند محظورات آن بیچاره چه بود و از روزگار چه دل برخونی داشته و مدت پنجاه سال چگونه مملکت داری نموده است...»

مطلب سوم مربوط است به امتیاز تنباکو و تحریم آن.

در اینمورد بحث این است که ناصرالدین‌شاه به انگلیسها امتیاز داد ولی مخالفت شدید روحانیون و فتوای تحریم استعمال تنباکو از سوی میرزای شیرازی رهبر بزرگ دینی و اطاعت مردم از این دستور سبب شد که امتیازنامه انحصار تنباکو باجبار لغو شود ولی دوستعلی‌خان معیرالممالک عکس این عقیده را دارد و می نویسد:

پس از آنکه ناصرالدین‌شاه امتیاز دخانیات را بدولت انگلیس واگذار نمود چندی نگذشت که دولت روس نیز خواستار امتیازی شد.

شاه دانست که قافیه را باخته و این عمل تسلسل خواهد یافت. مدتی جواب دولت اخیر را بتعلل و دفع‌الوقت گذراند و پیوسته در اندیشه چاره بود تا آنکه نتیجه فکر خود را عملی نمود: علاءالدوله را در خلوت طلبیده بوی گفت که فردا در حضور درباریان بیا و برای رفتن بعتبات و تعمیر مقبره بدرت از من مرخصی بخواه. من از دادن ابا خواهم کرد ولی تو دست از عجز و اصرار برندار تا آنکه از روی بی میلی مرخص نمایم آنگاه بدون درنگ بطوریکه کس آگاه نشود خدمت میرزای شیرازی میشتابی و سلام مرا بوی رسانده میگوئی من در دادن امتیاز دخانیات مرتکب خبط بزرگی شده‌ام و علاجی برای باز ستاندن آن جز تحریم دخانیات بحکم شما باقی نیست و باید در این خصوص با من بمکاتبه برداخته میرزا حسن اشتیانی را نیز از ماجرا آگاه سازید.

علاءالدوله امر شاهرا بموقع اجرا گذاشت و میرزای شیرازی که حق را بجانب شاه دید بدستور وی عمل کرد. سر مکاتبات میان شاه و میرزای شیرازی و میرزای اشتیانی باز شد و چیزی نگذشت که بعنوان دیگر علمای عصر تلگرافهای بی دربی رسید و از هرگوشه و کنار نغمه‌ای برخاست. در مردم هیجانی پدید آمد و جملگی از روی میل و رغبت استعمال دخانیات را ترک گفتند تا کار بجائی رسید که خدمتکاران از آوردن قلیان برای خانمها بسختی امتناع میورزیدند و چون بدانها سخت میگرفتند دست از خدمت کشیده از خانه بیرون میرفتند. رفته‌رفته دامنه مکاتبات و مذاکرات میان علماء کشیده شد و روز بروز هیجان خلق افزون میگشت تا انجا که مردم بارک حمله‌ور شده دولت را تهدید نمودند شاه هم سخت پایداری نموده میگفت کاریستکه شده و برگردان آن از عهده من خارج است. از اینرو هرساعت بر شدت انقلاب افزوده میشد و کسبه بازارها را بسته باطراف ارک هجوم آوردند. ناچار شاه امر کرد که درهای ارک را ببندند و نظامیها حاضر بدفاع بایستند.

هر دقیقه جسارت شورشیان زیاده میگشت تا آنکه بصدای بلند فریاد کردند (با این وضع ما شاهرا نمیخواهیم) شاه بتوسط نایب‌السلطنه پیامی بمردم فرستاد ولی مفید نیفتاد و خلق بیک حمله در ارک ریختند به شاه خبر دادند که عنقریب وارد دیوانخانه خواهند شد. دیگر چاره‌ای برای آرامش آنها نبود ناچار شاه چند تن تفنگدار در دو طرفش بازداشته خود نیز تفنگی بدست گرفت و گفت: (حال که بناحق کشته میشویم ما هم خواهیم کشت!) همینکه فشار مردم در ارک زیاد شد بحکم آقا بالاخان سردار افخم گارد مخصوص بشلیک پرداخت. با آنکه گلوله‌ها بهوا انداخته میشد گلوله از قضا راست بریک تن اجل رسیده که بالای نقاره‌خانه بتماشا رفته بود خورده جان از تنش بدر برد و فردا نقاره‌چیان جسدش را غرق در خون یافتند.

خلاصه چون جمعیت چنین میبینند از ارک خارج میشود و شاه وقت را غنیمت شمرده با سفارت انگلیس وارد مذاکره میشود و میگوید جان و سلطنتم درخطر است و کار بدست مذهب و ملت افتاده و رشته از دست من بدر رفته است.

انگلیسها هم ناچار امتیاز را لغو کرده بسه ملیون و نیم تومان مطالبه خسارت اکتفا مینمایند.

دوستعلی‌خان همچنین در مورد ارتباط ناصرالدینشاه با مردم نوشته است:

«... بار یافتن بحضور ناصرالدینشاه برای هرکس میسر بود و بیشتر نیازمندان عرایض را بدون واسطه خود بدست سلطان میدادند. مردان طبقه سوم بآسانی وسیله شرفیابی بچنگ آورده و شکایت خود را شفاها بعرض میرساندند و مایوس برنمی گشتند مگر آنکه حق بجانبشان نبوده باشد هرگاه کسی از پسرش نایب‌السلطنه شاکی بود توسط صدراعظم بعرض شاه میرساند اگر از صدراعظم ستمی بوی رسیده بود بوسیله یکی از علماء وقت یا خواجه‌های محرم و یا عزیزالسلطان دادخواهی مینمود خلاصه راه فرار از ظلم و تعدی بمردم باز بود و میدانستند که فریاد رسی دارند...»

***

دیگر پژوهندگان در زندگی ناصرالدینشاه که بیش و کم درباره سلطنت و همچنین زندگی خصوصی ناصرالدینشاه اظهار نظر کرده‌اند عبارتند از ناظم‌الاسلام کرمانی در تاریخ بیداری ایرانیان محمد حسن‌خان اعتمادالسلطنه وزیر انطباعات دوره ناصری در کتاب روزنامه خاطرات اعتمادالسلطنه ـ ابراهیم تیموری در کتاب عصر بی خبری یا تاریخ امتیازات ـ مهدی بامداد در تاریخ رجال ایران ـ لرد کرزن در کتاب ایران و موضوع ایرانی ـ ادوارد براون در کتاب انقلاب ایران ـ مهدیقلی هدایت حاج مخبرالسلطنه در کتاب (خاطرات و خطرات) و همچنین در کتاب خاطرات سیاسی میرزا علی‌خان امین‌الدوله بکوشش حافظ فرمانفرمائیان ـ کتاب خاطرات حاج سیاح یا دوره خوف و وحشت

←

امیرکبیر بزرگمردی که محال نیافت

در روزهای برفی بدستور ناصرالدینشاه رجال مجبور به اسکی بازی یا دوچرخه سواری در برف می شدند و او از زمین خوردن آنها لذت میبرد.

این پوستری است که درروسیه چاپ شده وسلاطین دنیا را دریک قرن پیش نشان میدهد. در این پوستر ناصرالدین شاه درردیف دوم نفر سوم از سمت چپ دیده میشود.

عکسی از سالهای اول سلطنت ناصرالدین شاه
نشسته ناصرالدین شاه
ردیف اول ایستاده از چپ براست ـ نفردوم اعتمادالسلطنه نفر چهارم عضدالملک قاجار

این عکس مربوط به اوائل سلطنت ناصرالدین شاه است ازراست بچپ: ۱ـ عضدالملک رئیس ایل قاجار که در سالهای بعد پس از خلع محمد علی میرزا از سلطنت نایب السلطنه شد ۲ـ ناصرالدین شاه ـ ۳ـ یکی از عملجات خلوت.

بقیه از صفحه ۱۹۷

بکوشش حمید سیاح در همه این نوشته‌ها که مفصل‌ترین ان متعلق به اعتمادالسلطنه است زیرا بموجب دستخط ناصرالدینشاه خطاب به صدراعظم که مینویسد:

جناب صدراعظم

چهل و پنج سال تمام است که محمد حسن‌خان اعتمادالسلطنه به نوکری و خدمت ما مشغول است در این مدت متمادی چه در ماموریتهای خارج از ایران و چه در داخله و نظامی و حکومتی و غیره و چه در خلوت همایونی و مترجمی مخصوص جز صداقت و راستی از او مشاهده نشده است بعلاوه کتبی که در این ۳۰ سال آخر تالیف و تصنیف و ترجمه نموده و روزنامه‌ها ایجاد کرده حسن تربیت ما را در ماده خود ظاهر ساخته لهذا محض بروز مراحم کامله خودمان درباره او در این موقع که سال چهل و پنج نوکری اوست علاوه بر امتیازات سابقه که در این مدت تحصیل کرده نشان شیرو خورشید مرصع از درجه اول به اعتمادالسلطنه مرحمت و اعطاء فرمودیم ـ شهر ربیع‌الثانی قوی ئیل ۱۳۱۳

نشان میدهد که اعتمادالسلطنه تا چه حد بدربار ناصری نزدیک بوده و از ماجرا مطلع است.

ناصرالدینشاه که در سالهای اول سلطنت ریش میگذاشته بعد انرا متروک و اولین پادشاه قاجاریه است که ریش خود را میتراشیده است.

اعتمادالسلطنه در یادداشتهای خود دراین باب مینویسد ۱۳ جمادی‌الثانیه ۱۲۹۸ ـ حضرت همایون حالا که پنجاه و سه چهار سال دارند تازه ریش میتراشند و خاطر دارم که اول دولت، سی و پنج سال قبل که طفل بودم اما بواسطه پدرم (حاجی علیخان مراغه‌ای حاجب‌الدوله) که حاجب بار بود و خیلی معتبر در دربار راه داشتم اندرون سلطنتی هم میرفتم آنوقت که سن مبارک همایونی هفده یا هیجده سال بود بزور ریش میگذاشتند در سن ۲۲ سالگی ریش سیاه حسابی داشتند»

در خاطرات سیاسی میرزا علیخان امین‌الدوله نوشته شده ناصرالدینشاه خلقتی زیبا و اخلاق ملکی داشت هرکه او را دیده بود میداند که برای پادشاهی اگر هیکلی میخواستند بایستی بان شمایل ساخته میشد. بشره سفید و لطیف اندام موزون و ظریف دست و پا کوچک و خوشنما ـ ابروان کشیده و پیوسته ـ چشمان درشت بامژگان بلند موی سر و ریش و سبیل نازک و خوشرنگ قامت و گردن باندازه بلند با انکه از ادبیات عرب و اشتقاقات بهره و اطلاعی درست نیافته بود در گفتن و نوشتن کمتر غلط داشت. در صناعت خطاطی ریاضتی نبرده خطی موزون مینوشت و در لیاقت تحریر مطلب را بخوبی ادا میکرد در انشاء و انشاد صاحب طبعی دقیق و رقیق و در فهم مطالب دارای قریحه و هوش عجیب بود با تکلفی که در تکلم و آهنگ صوت خود می بست که شاهانه فرمایش کند بیانش خوش و دلنواز و بهر موقع و محل ان میگفت که در خور و درساز بود.

سراپا رحم است و کرم و مایل به بسط نعم، میخواست احدی مظلوم نباشد و کسی ظلم و جور نتواند، در هفته یک روز توسط وزیر عدلیه متظلمین را بار میداد که بلا واسطه حضور شاه بیایند و بی هراس و بیم داد خواهی کنند..»

حاج سیاح در خاطرات خود تحت عنوان اجمالی از وضع سلطنت ناصرالدینشاه چنین مینویسد:

آنچه در زیر دیده می شود مختصری است از وضع اجتماعی مردم در دوره طویل سلطنت این پادشاه، از انها که خود دیده‌ام و یا شنیده‌ام. با اینکه من در تهران از موقعیت و احترام خاصی برخوردار بودم و شاه لطفی نسبت بمن داشت ولی نمی توانستم ببینم هموطنانم در زیر چنگالهای عده معدودی دست و پا میزنند و بواسطه عدم وجود قوانین و یا اجرا نشدن صحیح قانون شرع که ادعا می کنند پیرو آنند هیچکس نمی تواند جرات تظلم و دادخواهی داشته و خود را از ستم ایمن گرداند. بدین جهت نتوانستم مانند دیگران چاپلوسی نموده و بنوائی برسم بلکه تا انجا که مقدورم بود در محافل مختلف از وجود قوانین در ممالک فرنگ و رفاه مردم آن ممالک بسبب اجرای صحیح قوانین خودشان صحبت کرده و ترقی آنها را گوشزد می نمودم، بهر کس که می دانستم وجود او برای بیدار کردن مردم بخواب رفته ایران موثر است کمک نمودم کما اینکه منهم از کسانی بودم که آقا سید جمال الدین را برای اولین بار بایران دعوت کردم، هر چند که سید با بیپروائی و شجاعت خاص خود نمی توانست با ملایمت حرف بزند ولی وجود او برای روشن کردن ذهن مردم غنیمت بزرگی بود و همچنین توزیع روزنامه قانون که بمن میرسید و خوشحالم که حتی الامکان وظیفه خود را انجام داده‌ام.

ناصرالدین شاه در سن هفده سالگی در سنه ۱۲۶۴ هجری قمری برابر با ۱۲۲۶ شمسی بتخت سلطنت جلوس کرده و قتل او بدست میرزارضای کرمانی در ذیقعده سنه ۱۳۱۳ قمری برابر با اردیبهشت ۱۲۷۵ شمسی واقع شده پنجاه سال بکامرانی مشغول بود. پیش از جلوس او بواسطهٔ اینکه بدرش محمدشاه مبتلا بمرض نقرس بود و غالبا مریض و از کارها بی خبر و امور تفویض شده بود بحاجی میرزا آقاسی بی خبر از امور دولتی که جز طلبگی در مدرسه و داخل شدن بزی دراویش و اهل خیال و حال چیزی نمی دانست، امور مملکت مختل شده بود و در اوایل سلطنت او در داخله بعضی شورشها و مخالفتها روی داد که بزرگتر انها یاغیگری سالار معروف در خراسان بود و طلوع طایفه بابیه و اغتشاش ایشان در اطراف مملکت از قبیل تبریز و اصفهان و خراسان و مازندران و قزوین و زنجان و سایر جا ها که فتنهٔ ایشان بالا گرفته بود. اما در خصوص خارجه از زمان فتحعلی شاه که نه تنهاایران بلکه تمام شرقیان از شروع ترقی و تمدن و جهانگیری و حرص عالم گیر اروپائیان بالکلیه غافل و از ترتیبات عالم گیری که اختراع شده و از نفوذ تجارتی و رفت و آمد سفراء و قونسولها و فریب و اظهار دوستی و حیله و نفوذ های معنوی بالکلیه بی خبر بودند و بحسب عادت بترتیب قدیم بواسطه ساده لوحی و مردانگی خود عهد دروغی و فریب حرف و اظهار دوستی بلا حقیقت و بی وفائی و حقوق شکنی را نمی دانستند کم کم بعد از رفتن قفقاز بتصرف روس با اظهارات دوستانه و معاهدات آدم فریبانه و تهدید بی اصل و تطمیع بی محل، نفوذ روس از طرفی و نفوذ انگلیس از طرف دیگر در ایران بی صاحب شروع شده با حیل و فریب هر روز از قوه علمی و لشگری و صنعتی و تجارتی و ثروتی ایران می کاستند و این سلاطین و درباریان ایشان تا اواسط عهد ناصرالدین شاه هم ابدا ملتفت نبودند که کم کم بنیاد ایران را تزلزل عارض شده و این مملکت رو بانهدام میرود بلکه مشغول بودند باجرای شهوات نفسانیه و حفظ جلال و صورت سلطنت واقتدار. بالجمله این باب پولتیک خارجه که ایران پولتیک نمی دانست و نداشت و الان هم ندارد شرح دیگری می خواهد ناصرالدینشاه را خداوند بمدد اقبالی که قدر آن را ندانست بادبار کشانید، یک نفر مرد بزرگ عاقل کافی خیر خواه، میرزا تقی خان امیرکبیر را باو پیشکار و وزیر داده بود که اگر او را مجال می دادند شروع خود را با تمام برساند یکی از بزرگترین رجال عالم از امثال بیسمارک شمرده می شد. این مرد بزرگ را هوشی و عقلی و ثباتی و استقامتی و عزمی و نظم و عدالتی و ترقی خواهی و وطن دوستی و ملت پرستی و حسن خدمت بسلطنت و مملکت بوده که اگر شروع او را می گذاشتند خود دنبال می کرد یا بعد از او کسی بود که دنبال کار او را بگیرد ایران یکی از ممالک متمدنه و مترقیه عالم می شد لکن بدبختی ایران بود که آن بزرگمرد پس از اینکه در اندک زمان با حسن تدبیر و کفایت، اغتشاشات را رفع و مملکت را امن و سلطنت را مستقر گردانید، بسیاری از بدعت ها و تعدیات را بر داشت،

بدستور ناصرالدینشاه رجال و اشراف سوار کرجی میشدند و در وسط استخر کرجی بان، آنرا پر آب میکرد و رجال با جبه و لباده در استخر در حال غرق شدن بودند و ناصرالدینشاه قاه‌قاه می خندید

اساس ترقی مملکت و بنیان علم و تعلیم و فرستادن شاگرد باروپا و تأسیس دارالفنون را گذاشت، حسد حاسدین و بغض جاهلین ضمیمه نادانی و حق نشناسی شد و از قراریکه محقق گردیده چون مداخل ناروای بعضی هارا قطع نمود و حقوقهای اضافی را کاست و در مقابل مطامع بیگانگان ایستادگی کامل نمود بعضی بدگوئی ها در حق او کرده بودند که خیال سلطنت دارد و نفوذ او در مملکت از شاه بیشتر است با اینکه خواهر شاه عزت الدوله زن او بوده و ابدا خیال بدخدمتی در او نبود. میرزا آقاخان نوری و مادر شاه مخصوصا سبب قتل آن مرحوم می شوند. مادرشاه را چون از قراریکه شهرت یافته بود بسیار فضیحت بارآورده امیر این را برای سلطنت نقص دانسته بایماء و اشاره بشاه می فهماند که ارتکاب چنین اعمال از مادر پادشاه سبب رفتن عظم سلطنت است. پس مادرشاه جدا کمر بدشمنی با امیر بسته اسباب تبعید و قتل او را فراهم می کند. عجب در اینجا است کسانی که بیش از همه در تبعید و قتل امیر اصرار داشتند میرزا آقا خان و حاجی علیخان بودند که محمدشاه انها را تبعید کرده بود، میرزا آقاخان در کاشان و حاجی علی خان بسفر مکه رفته و برگشته بودند و بعد از جلوس ناصرالدین شاه، امیر اینها را خلاص کرده و بتوسط او کار و شغل باینها داده شد و بسیار مهربانی و خوبی مخصوصا بایند و نفر می نماید. این دو نفر در عوض منتظر قتل امیر بوده اند.....

واقعا بدبختی بزرگ ایران قتل او بود. پس از قتل ان مرحوم امور مملکت بازیچه هواپرستان گردیده با کلیه نظر اطرافیان سلطنت براغفال ناصرالدین شاه بود و دسته ها با یکدیگر رقابت در تقرب و جاه و داشتن نفوذ و منحصر کردن غارتگری و جمع مال و منال بخود داشتند. کم کم نفوذ دولتین روس و انگلیس و کشمکش ایشان در اغفال این مملکت بیچاره و سلب قوای باطنی ان شدت پیدا می کند بالاخره دخالت غیر مستقیم و مستقیم در رساندن کسان بصدارت و مقامات و حکومتنها نموده بزرگان ایران را طرفدار منافع خود در ایرانساخته و این نادانان را باقدام برضرر ایران وامیداشتند و اینان هم مقصودی جز عیاشی و زیاد کردن مال و لخت کردن رعایا و تسلط و تفوق خودشان ندارند.

در کتاب حاج سیاح سپس بتفصیل در مورد وضع ناهنجار آن زمان بحث شده و اضافه می شود.

آبادی مملکت با زراعت و صناعت و تجارت است و اینها با عدالت ، عدالت از میان رفت و زارع دید تمام فایده کار و زحمت و آبادی او برای خودش هیچ فایده ندارد، اکتفا کرد به کاریکه بقدر قوت لایموت برای او اگر مالک بگذارد والا مضطر شده مزرعه را بایر گذاشته، پناه بملک دیگری که امید رفاهیت داشت می برد یا بخارجه می گریخت. کم کم زراعت و فلاحت بر حال فلاکت افتاد و سکنه دهات قطعا روبهمرفته از نصف کمتر شد. اما صناعت در چنین عصری که بواسطه کارخانجات اروپا و سهولت حمل و نقل بواسطه راه آهن و غیره محصولات بطریق اسان و ارزان وارد می شود، اهل ایران رو کردند بخرید متاع خارجه و بتدریج، هر صنعت که در خود ایران بود بر افتاد واحدی در این صدد بر نیامدند که یا مثل خارجه کارخانه دایر کنند یا کاری کنند که صنعت قدیم ایران بر نیفتد و کرور ها مردمیکه از صنایع معاش می کردند عمله خارجه نشوند. اگر کسانی هم بخیال دایر کردن کارخانه یا ساختن راه میافتادند سیاست شمال و جنوب بدست دولت ایران مانع می شدند. اما تجارت، هر پول دار خود را داخل ملاکین کرد و برای خود رعایا و اسرا خریده، خود را آسوده از زحمت سفر و خرید و فروش و حساب و دکان کرده و هر کس هم اسم تجارت را بر خود جز از این ندانست که متاع خارجه را در داخله مملکت غلط انداز رواج داده، یکی برصد گران فروخته، ثروت و نقود مملکت را حمل بخارجه نماید. تجارت هم شد دلالی خارجه نه ترویج متاع وطن.

در مملکت، عدلیه و محل معین برای رجوع مظلومین و متظلمین نبود و کسی هم در این صدد نبود که رفع ظلمی نماید بلکه تنها اسم قانون شریعت بود که ابدا اجراء نمی شد بطوریکه در تمام مملکت یک نفر جانی و مقصر بطبق قانون شرع مجازات نمی شد و از طرفی باسم مجازات هزاران نحو شکنجه بمیل ظالم بر مظلوم جاری می شد و احقاق حق ابدا نبود، فقط عده‌ای از ملا ها می بایست رسیدگی بتظلمات کرده احکام صادر فرمایند و حکام و فراشان و داروغگان و امراء و ملاکان و پاکار و کدخدا اجراء دارند. مجریان شریک دخل حاکمان شدند، حاکمان الت اجرای مقاصد مجریان گردیدند. اداره قضاوت و حکم، مرکز دخل بعضی علماء و اتباع و بستگان ایشان و دستجات شهود و وکلا گردیده، احکام را پول صادر کرد و اجراء که با بستگان دولت بود با ایشان شریک گردیده بموافقت یکدیگر حق را نابود و باطل را مجری نمودند. ناسخ و منسوخ رواج گرفت و یک قضیه

بقیه در صفحه ۱۹۹

رعیت نباید لباس خوب، عمارت خوب، اسب و قاطر خوب داشته باشد. نباید گوشت بخورد اما باید بره و مرغ تربیت کند و تحویل بدهد!

حاج سیاح

سلطان مراد میرزا حاکم فارس با هزار قاطر کرایه باروبنه حمل میکرد و ده قاطر چوب و فلک و زنجیر و اسباب شکنجه خان حاکم را حمل می کرد

صاحبان دیوان، دهاتیان را بشلاق می بندند که اسب من ناخوش است و ترحلوا می خواهد!

دیوانیان و حکام، مالک جان و آبروی مردم

بقیه از صفحه ۱۹۸

سالها مایه دخل حکام بکمک بعضی علماء گردید..... واقعا سبب حرکت من از ایران دیدن این ناملایمات و ظلم های بی حساب فوق طاقت انسان بلکه هر حیوان بود که امثال من بدبخت رعایای فقیر بیچاره نادان ایران دچار آنها بودند که انسان هیچ یک از آنها را بهیچ لامذهب و فاسق و بدکار روا نمی دارد....

دیوانیان از اعیان دولت و حکام و بستگان و نوکران ایشان الی آخر خود را مالک جان و آبرو و مال مردم می دانند. از بدبختی ضعفاء و بیکسان بهانه‌ای بدست ملاها و شاه و دیوانیان افتاد که میرزا علی محمد باب و اتباع او که فتنه در مملکت راه انداختند بهانه قتل و غارت و هتک آبرو و خانه خرابیهای مردم برای ناصرالدینشاه و درباریان و حکام شدند. در نیاوران از اتباع باب تیری به ناصرالدین شاه زدند رانش زخمی شد بعد از آن هر کس را که گفتند بابی است دچار هزاران خسارت و حتی قتل گردید. بسیار ملاها از کسانیکه توقع داشتند بر نیامد بدون هراس بیچاره را بتهمت بابی بودن نابود کردند، بسیاری یکدیگر را بواسطه حسد، باین تهمت از انظار انداختند. از کدخدا و کلانتر و فراش و هر کس هر بیچاره را خواست لخت کند گفت فلان قدر بده یا تو بابی هستی! و گرفت. حکام در ولایات به این وسیله دخل ها کردند و آدمها کشتند و خانواده ها برچیدند. تهمت بس بود، تحقیق و استنطاق و شاهد و دلیل در کار نبود. اجمالا مدار بنام میرزا علی محمد بود اگر کسی سب می کرد، خلاص می شد . بسیاری شاید بابی بودند، از خوف جان سب می نمودند و بسیاری شاید بابی نبودند کشته می شدند. یکی گفت: «بلاجهت سیدبراچراسب کنم و نمی دانم او چیست و کیست؟» یحیی خان پسر سلیمان خان را که از مقربان بود حکایت می کنند که تنش را سوراخ سوراخ نموده شمع افروخته بان سوراخ ها نصب کرده و در بازار و محلات طهران بانحال گردانیده بقتلگاهش رسانیده آن وقت تکلیف سبش کردند. او در جواب این شعر را خواند:

«یکدست جام باده و یکدست زلف یار
رقصی چنین میانه میدانم ارزوست
ایکاش پرده برفتد از روی ماه من
تا جمله خلق محو شوند از جمال دوست»

پس او را کشتند.

بالجمله تعدیاتی که مادرزمان ناصرالدین شاه میدیدیم و شاید بعضی از سابق بود کاملتر گردیده، بسیاری هم از اختراعات آن عصر بود. هرزجروشکنجه و حبس و عذاب از یک آقابنوکر خود یااز مالک ده برعیت یا ازرئیس ایل بافراد آن ایل یااز صاحب منصب با تباع یا از حکام بمردم عموما جای بحث و اعتراض و تحقیق و پرسیدن نداشت. اگر آقانوکریرا هزار چوب زده سالها حبس میکرد همه میگفتند «آقا است، مختار است!» و هکذادیگران. چون وچرا درکار این خدایان نبود! دین اسلام که مردم را مساوی گردانیده حتی حضرات پیغمبر (ص) و ائمه خودرا با عموم مسلمانان برابر خوانده‌اند. درایران باید هرکس را که گفتند کوچک است به حضور بزرگ بیرخصت نیاید، وقت ورود،رکوع و سجود کند، در حضور بزرگتر سرباایستاده دست بسینه نهاده، بی اذن سخن نگوید، دست حرکت ندهد، دست ازبال عبادر بیاورد، بلند حرف نزند، بطرف دیگر نگاه نکند، بی اذن آقازن برای خود و اولاد نگیرد، عروسی نکند، سفر ننماید، آقا وقتیکه وارد دهی و آبادی میشود مردم راهها رااز سنگ و زباله پاک کنند، عموما کارها را ترک کرده مجبورا استقبال کنند، قربانی ها بکنند، هرچیز خوب دارند تقدیم کنند، رعیت نباید لباس خوب یا عمارت خوب یا اسب یا قاطر خوب داشته باشد و در اغلب جاهارعیت باید گوشت نخورد مگر در چند ماه یکدفعه، بره و مرغ تربیت کنند به آقا هدیه کنند، روغن بعمل آرند فروخته بجریمه و تقدیمات و تحمیلات آقا بدهند، باید رعایا هرکار و بنائی که دل آقا دردهات و شهر میخواهد مجانی عملگی کنند.

برای پیش بردن کارها لباس و لقب و بی شرمی وزورکافی شده مردم بیچاره لابد ماندند که هرکس خودرا بمقتدری از اعیان و علماء چسبانیده برای حفظ از شراشرار جزیه بدهند. بدبختی اینکه این جزیه ها هم حد معینی نداشت بسته برضایت جزیه گیر گردیده بود و بسیاری از این

بقیه در صفحه ۲۰۰

ناصرالدینشاه از وزیر عدلیه می‌پرسد :

دوره خان مغفور بهتر بود یا دوره من واو جواب میدهد برای من هیچکدام، زیرا درآن دوره ریش ممدوح بود من نداشتم امروز ریش قبیح است ومن دارم ...

مهدعلیا

حادثه‌سازترین زن قاجار

مهدعلیا مادر ناصرالدینشاه از زنان مقتدر زمان و یکی از حادثه جو ترین افراد سلسله قاجار بود که درباره اش مطالب و مسائل فراوان گفته شده

مادر ناصرالدین شاه دختر زاده فتحعلی شاه و فرزند امیر محمد قاسمخان پسر سلیمان خان قاجار بود. نامش جهان و ویرا مهد علیا می نامیدند از زیبائی بهره‌ای نداشته ولی زنی با کفایت و دارای دستگاهی عظیم و در خور ستودن بوده است خدمتکارانش پیوسته بجواهر آراسته بودند و هنگام صرف غذا هشتاد تن از شاهزادگان بزرگ و شاهزاده خانمهای محترمه بر سر خوانش حاضر می شدند. خط ریز را خوش می نوشت .زمانیکه محمد شاه در قلعه محمدیه درگذشت و ناصرالدین شاه در تبریز بود مهد علیا چند نامه برای راه انداختن پول و تهیه لوازم حرکت شاه بتهران بحسین علیخان معیرالممالک نوشته است که یکی از آنها برای نمایاندن خط وی اینجا بنظر می رسد.

پس از ورود شاه بتهران و جلوس براریکه سلطنت چون بامادرش بهم میرسیدند هر دو بیکدیگر تعظیم می کردند.

استاد قاآنی غزلی شیوا در مدح عزت الدوله خواهر ناصرالدین شاه سروده که مطلع آن اینست:

برنگ و بوی جهانی نه بلکه بهتر از آنی
بحکم آنکه جهان پیر گشته و توجوانی

بسال یکهزارو دویست و نود هجری مقارن با سفر اول ناصرالدین شاه بفرنگستان مهد علیا جهان رابدرود گفت:

گاه که شاه را دماغی بود برای بعضی خواص از روزگار گذشته صحبت می داشت از جمله روزیکه از میرزا تقی خان امیر کبیر سخن بمیان بود چنین حکایت کرد: در سالهای اول سلطنت مرا تفنگ خفیفی بود که گاه با آن سار و توکا و گنجشک و غیره میزدم.

یکی از روز ها که در دیوانخانه گرم تیراندازی بودم امیر نزدم آمد و پس از چند فقره صحبتهای لازم دستها را بر هم مالیده گفت: عرض دیگری دارم که هر گاه بدان عمل فرمائید هم خود و هم چاکر را آسوده خواهید ساخت و آن اینکه یکی از این روز ها که در اندرون مشغول صید هستید مهدعلیا را هدف تیر خود قرار دهید آنگاه فغان و زاری آغاز نمائید که تیر بخطا رفته و ندانسته مادر مهربانی را از دست دادم! سبب کینه امیر بمهد علیا از این راه بود که بیشتر اقدامات او را نزد من خنثی می نمود و مانع آزادی او در کار ها بود. عجب آنکه آنروز ما بدون ثالث بودیم و فردا این مطلب را بزبان گله از مادرم شنیدم!

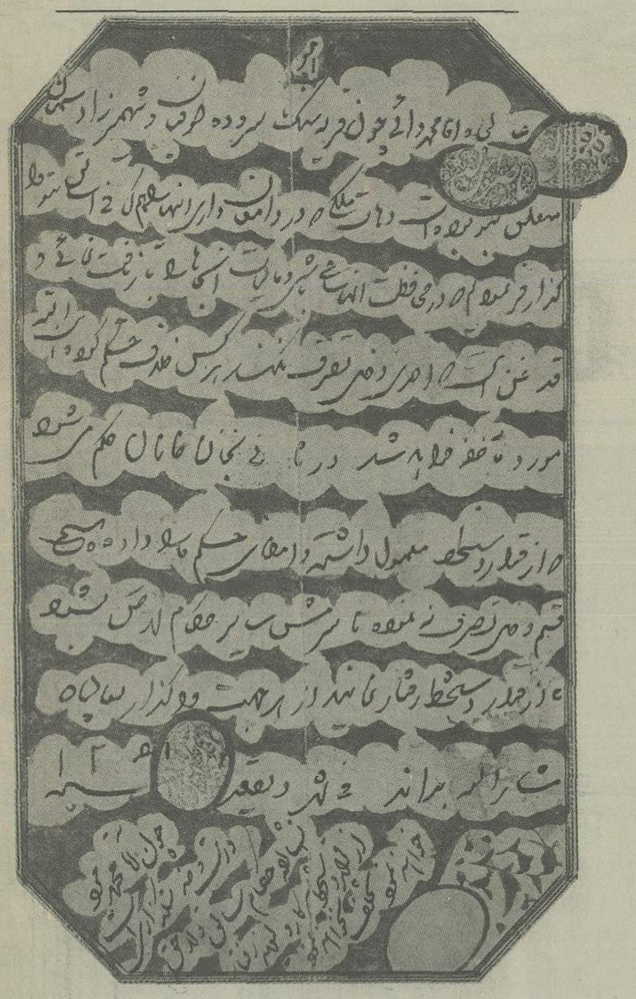

کلیشه بالا فرمانی است از ناصرالدین میرزا ولیعهد ودرذیل ان دستوری دیگر از مهدعلیا مادر ولیعهد. این سندنشان میدهد که مهدعلیا درزمان حیات محمدشاه نیز در امور حکومت دخالت میکرد. از آقای کریم زاده تبریزی که این سند جالب و تاریخی را بمرکز پژوهش اطلاعات هدیه کرده اند سپاسگزاریم.

این تابلو نقاشی جالب که از طرف اقای حسینقلی هدایت بمرکز پژوهش هدیه شده است متعلق به مرحوم مخبرالدوله است و ناصرالدین شاه را در جوانی نشان میدهد. مردی که با کلاهی شبیه به ایرانیان باستان پیش اسب شاه ایستاده شاطر است، شاطر ها مردان بادپائی بودند که پیشاپیش اسب شاه می دویدند.

صدراعظم بادمجان پوست می کند!

بقیه از صفحه ۱۹۹

تحمیلات، ازپا افتاده خانه خراب میشدند.

بدبختی دیگر و رسواتر اینکه یک قاموس بزرگی از القاب درایران پیداشد! مضاف الیه دولت و سلطنت و سلطان و لشگر و دفتر و نظام و خاقان و کشور و خلوت و حضور و دین و اسلام و علماء و علم و شریعت و.....

هریک باهزاران مضاف، ان هم مکرر در مکرر در ولایات القاب گردیده و هرصاحب لقبی خودرا برتر بر سایر مردم گردانیده تعظیم و تکریم و سجده و تقدیم از بی لقبان مطالبه نمودند. عجبا! یک خزینه شاهی بقول خود ناصرالدین شاه از پول مناصب بی حقیقت و القاب بلاجهت که گرفته میشد تشکیل شده و این خزانه هم بمصرف عیاشی های نگفتنی صرف میشد. ناصرالدین شاه در اندرون بیشتر از سیصدزن داشت، بسیاری که زن او بوده در عمر شاید بیشتر از یکی دو دفعه اورا ملاقات نکرده بودند. این گلهٔ نسوان (!) هریک دستگاهها داشتند و اقارب و بستگان و دایگان و خدمه ایشان از دولت و خزینه دخل میبردند و بسیاری ذخیره اینده هم میکردند. شاهزادگان و اعیان علمی مراتبهم «الناس علی دین ملوکهم» را خوب خوانده بودند. ناصرالدین شاه شخصاً باهوش بود و یک سوء ظن غریب و حسد عجیبی داشت. دشمن ازادی و ترقی عموم بود و ابداً مرد نام اور و بزرگی در مملکت نمیخواست. زیاد پرخوراک بوده بلکه غالباً یا دائماً در غیر خواب و مواقع رسمی مشغول خوردن تنقلات بود. سفر و شکار را دوست میداشت، درایران چندین سفر نموده بعتبات هم سفری کرد. در اخر یک بدبختی دیگر بایران رو کرد که عشق سفر فرنگستان و عیاشی و تماشای ان مکان بود و تحمیلات فوق العاده برایران وارد کرد. در عوض اینکه اقتداء بقوانین و عدل و علم و ترقیات و اسلحه وقشون و صنایع و اختراعات جدید اروپائیان نمایند. پول ایران را پرده بعیاشی های ناگفتنی صرف کرده راه متاعهای غیر لازم و تجملات ادم فریب را بایران بازتر کردند.

ترتیب حکومت در ولایات ایران را قطعاً اگر در یک مملکتی از ممالک دنیا انسان شرح دهد کسی باور نمیکند. اولایک نفر و ده نفر و صدنفر مثلا از معروفین و درباریان، حکومت یک ولایت را طلب میکنند ناصرالدین شاه و صدر اعظم بعنوان حراج مثلا صدهزار تومان میخواهند یکی بیشتر و دیگری بیشتر از او و هکذا تا هرکس از همه بیشتر داد بدون ملاحظه لیاقت و مناسبت و عقل و علم باو میدهند. مثلا اگر دویست هزار تومان به ناصرالدینشاه میدهند قطعا دویست هزار تومان هم بصدراعظم و عملهٔ خلوت ناصرالدین شاه و یک ملای با نفوذ طهران و حرم با نفوذ ناصرالدین شاه و از اولاد و اقارب او بحسب مراتب میدهند. و گاهی قوت واسطه و قرب هم سبب ترجیح بعضی ببعضی میشود و این معامله، فروختن جان و ناموس و مال ان ولایت است باین حاکم. حاکم هم بحسب مراتب ممکن است بانصد نفر، هزار نفر، بیشتر یا کمتر از نایب الحکومه و فراش باشی و ابدار باشی و میراخور و ناظر و طباخ وو..... که بشمار نتوان اورد از گرسنگان و گرگان و بیرحمان با تجملات شاهان برداشته بان ولایت میرود. حالا باید از ان ولایت علاوه برمالیات و هزاران تحمیلات این قدر باوسایل مختلفه دخل کند که مثل چهارصد هزار تومان که داده در اورده و مصارف بی اندازه خوداو و اتباعش راه افتاده خودش لااقل چهارصد هزار تومان و بیش یا کم برای ذخیره بیاورد و هریک از اتباع بحسب مراتب نصف قدر حاکم و ربع و خمس و عشرو..... ذخیره برای خود برگردانند. این حاکم هوابرست جوان نادان، هم حاکم ان ولایت هم عدلیه هم رئیس مالیه و هم رئیس معارف و هم رئیس تجارت و هم عیاش و هم مختار مطلق نفوس خلایق است. در مرکز هم حاجی اخوندی و پیشکاری دارد که هرغلط کند و هرشکایت از اوشود بادادن پول بمقامات لازمه ان را بشوید. از جمله مثلا شنیدم سلطان مراد میرزا بحکومت فارس مامورشده بود سوای اسب و سوار و شتر و قاطر ملکی خود و اتباعش هزار قاطر کرایه‌ای زیربار و بنهٔ اوبوده، ده قاطر چوب و فلک و زنجیر و اسباب شکنجه حمل کرده! میر غضب ها سربار سوار شده بودند و تمام اسباب مطبخ و حتی مبال را حمل میکردند. حالادر منازل برمردم بیچاره چه میگذشت کسی طاقت گفتن ندارد. هریک نفر که لباس دیوانی دربروتفنگی بردوش دارد خودرا خدای بیرحم اهل دهات میداند لذا انها بهر جا که وارد شوند جبرا ببهتر منزل نزول کرده مخارج خود و اسب و نوکر خودرا تحمیل باهل ابادی میکنند، چای و جلو و مرغ و بره و تریاک میخواهند حتی بسیار شده دهاتیان را بشلاق بسته‌اند که اسب من ناخوش است، ترحلوامیخواهد! حکام وبزرگان و اتباع ایشان پس از اینکه جبرا مهمان شده و انچه در عمراین میزبان بدهنش نرسیده خواسته و گرفتند، ناظر هم در وقت بهن کردن سفره انعام و خدمتانه میخواهد تا سفره بهن کند! این بزرگان هرجا مهمان شدند برای افتخار، صاحب منزل باید از هزار اشرفی یا بیشتر یا کمتر تقدیم کند چونکه باوزحمت داده نانش را خورده‌اند و این لطف را فرموده اند! بدبخت کسی که حکومت یاوخلعتی ببخشد! هزار مقابل قیمت ان کفن (!) را باید بحکومت و اتباع تقدیم نماید. بدبختتر کسیکه خدمات اوبسندیده نشده باید بعداز چوب و فلک و زنجیر و شکنجه بکسانیکه چوب و شلاقش زده و شکنجه‌اش کرده اند خدمتانه بدهد یعنی حق الزحمهٔ چوب زدن! بعلاوه جریمهٔ حکومت، تفنگدارباشی، ابدار باشی، طباخ باشی، صندوقدار باشی وو... هریک علیحده انعامها از صاحب خانه مطالبه میکنند. کسیکه اسبی تقدیم حاکم کرده باید بمیر اخور مبلغی سراقساری بدهد. بالجمله هدیه

بقیه درصفحه ۲۰۱

مجلس متعلق بطبخ آش سیاه و تست در سرخه حصار

دراین دوعکس تاریخی رجال و امرای قشون و بزرگان مملکت مشغول پوست کندن بادنجان و پاک کردن سبزی و... هستند تا مقدمات آش پزان فراهم شود از آقای حسینقلی هدایت بمناسبت اهداء این عکس تاریخی سپاسگزاریم.

آش پزان

درمراسم آش پزان رجال ناصری سبزی ونخودولوبیا پاک میکردند.

یکی از مراسم جالب زنان ناصرالدینشاه «آش پزان» با حضور و شرکت رجال و بزرگان بود. معمولا پس از بازگشت شاه از مسافرت پشت کوه بساط اشپزان در سرخ حصار (قصر یاقوت) بر پا میشد.

در اوایل مراسم اشپزان در شهرستانک بعمل میامد ولی چون نظر ببعد مسافت برای کسانیکه باید در روز مزبور حضوربهمرسانند باعث زحمت بود شاه انجا را ترک گفته سرخ حصار را برای این منظور تعیین نمود.

از یک هفته پیش از طرف خوانسالار رقعه دعوت برای شاهزادگان و اشراف و وزراء فرستاده می شد و در روز مقرر در امتداد راه تهران بسرخ حصار کالسکه و درشکه و سوار متصل بیکدیگر در حرکت بود.

نزدیک اندرون فضای وسیع مستطیل شکلی بود که در امتداد یکی از اضلاع بزرگ ان درختهای کهن سایه افکن و در جانب دیگر موازی با ردیف درختها سکوی طویلی بسته شده بود. زیر درختها بطول شصت الی هفتاد قدم پوشهای دودیرکه افراشته سه طرف ان را با تجیر محصور می کردند و اجاقهای بسیار در کمال نظافت روبروی چادر ها می بستند. سی دیگ حلقه دار بزرگ بالای اجاقها قرارداده اشپز های نامی انزمان پیش بند های سپید بر میان بسته با شاگرداشپز ها در کنار ان بتهیه مقدمات کار می پرداختند.

درون پوش وسط که از دیگر خیمه ها فراخ دامن تر بود خوان بزرگی می گستردند و گرد ان مجموعه های پر از انواع حبوب و بقولات از قبیل نخود و بقالا و عدس و لوبیا و غیره و مغز بادام و پسته و فندق و کشمش و قیسی و خرما و اقسام سبزیهای خشک و تر از یونه و نعناع و گلپر و افشن و ریحان و مشگک و خوشا روزه و گلمبه و سیب زمینی و هویج و بادنجان و لوبیا سبز و گوجه فرنگی و انواع ادویه از قبیل هل و میخک و دارچین و جوزبویا و زعفران و زردچوبه و فلفل و غیره و اقسام میوه از هندوانه و خربوزه و خیار و هلو و انگور و سیب و گلابی و غیره و نیز شیشه های ابلیموی ممتاز و کله قند بسیاری چیدند.

میان سفره تنی چند از خواص نوازندگان جا می گرفتند و بعضی از دلقکها و بذله گویان از قبیل حاجی لره و حسن کماجی و غیره در گوشه و کنار ایستاده و گاه بحرکتی خوش یا لطیفه ای مناسب حضار را بسرور و انبساط میاوردند.

در صدر سفره قالیچه ابریشمین گسترده صندلی ناصرالدین شاه را روی ان می نهادند و مدعوین گرد سفره برابر مجموعه ها بانتظار بیرون امدن او می نشستند. همینکه پرده‌دار پرده را بالا گرفته امدن شاه را اعلام می نمود حضار بر سر پاخاسته در حال احترام می ایستادند و چون بالای صندلی قرار می گرفت همه را اجازه نشستن می داد. نایب السلطنه و صدراعظم در چنین صندلی قرار می گرفتند و یکی بپوست کندن بادنجان و دیگری بسائیدن زعفران می پرداخت و سایر شاهزادگان و بزرگان هر یک بپاک کردن یا پوست کندن چیزی مشغول می شدند. در این وقت شمس الشعرا با شال کلاه بمیان سفره امده بیتی چند در وصف ان روز و مدح شاه خوانده و فی المجلس مخلع می شد. انگاه نوازندگان اهنگ عراق و حجاز کرده باصفهان باز می گشتند و مجدالدوله و اکبر خان نایب ناظر ملقب بسیف السلطان با کسان خود بتدریج مجموعه ها را که محتویات ان پاک و اماده شده بود باشپزها می رساندند شاه را در این روز بشاشت و نشاط فراوان بود و پس از زمانی که حاضر شدن اش را خبر می دادند از جا بر می خاست حضار نیز تکلیف خود را دانسته از حضور مرخص و بچادرهای خود می رفتند وجز خواجه سرایان کسی نمی ماند. انگاه باشاره ناصرالدین شاه در اندرون را می گشودند و اهل حرمخانه از خانم و خدمتگذار با جامه های رنگارنگ در هم بر هم بیرون امده با فریاد شادی گرد دیگها حلقه میزدند. قبل از همه انیس الدوله با چمچمه‌ای از زرناب اش در قدح مخصوص شاه می کشید و پس از ان دیگران بکشیدن اش در ظروفی که قبلا حاضر اورده بودند می پرداختند و شاه با شعف بسیار بتماشای بساط می ایستاد.

خواجه سرایان کاسه ها را بچادر ها و سفره هائیکه در نقاط مختلف گسترده می شد می بردند و با وجود خوراکهای دیگر که در سفره ها حاضر بود ان روز کسی جز اش نمی خورد. دکتر طلزان و دکتر شنیدر که هر دو فرانسوی و طبیب مخصوص شاه بودند مکرر ظرفهای خود را از اش لبریز نموده می خوردند و تمجید بسیار می نمودند. گاه چند قدح اش برای بعضی خانمها که نمی توانستند حاضر شوند بشهر فرستاده می شد و این خود نوعی از بروز مرحمت بود.

لرد کرزن:

تمایل ناصرالدینشاه روزی چندمرتبه عوض میشود و این جریان در امور مهم مملکتی هم سرایت کرده و اسباب تیره روزی ایرانیان شده است

حاج سیاح:
قوه مجریه مشت، چماق وزور است

ایرانیان هیچ ندانسته‌اند که آب و بحر هم کاری است که برای مملکت نفع دارد، خلیج فارس مقر کشتی های تمام دول عالم است الاایران

مردم، بنگی و چرسی و شربی و تریاکی شده‌اند ثروتشان، غیرتشان، صنعتشان، تجارتشان، عزتشان از میان رفته است

خط سپهسالار اعظم بحدی بد بود که دونفر خواندن آنها را وسیله ارتزاق قرار داده بودند

پرچم سه رنگ و شیروخورشید در وسط آن از کارهای مشیرالدوله است

مشیرالدوله با تهیه طرح «دربار اعظم» وزرا را در مقابل خود و خود را در برابر ناصرالدینشاه مسئول معین کرد

یک عکس مستند از اردوی ناصرالدینشاه دریکی از سفرهای کوتاه.

۱۳۱۲

مجلس متعلق بطبخ آش سیاه و تست در سرخه حصار عاشر

عزیزالسلطان

عزیزالسلطان بجای شاه حتی در دید و بازدیدهای دیپلماسی شرکت می کند

۱۱ ساله‌ای که درجه فیلدمارشالی دارد

ناصرالدینشاه در شبهای ماه رمضان در «قایم باشک» بازی بچه ها در دربار شرکت میکرد و گاهی هم ناشناخته از بچه ها ناسزا می شنید

تاریخ بیداری:

ناصرالدینشاه را خود نمائی و تلون مزاج به درجه کمال بود و به هر کاری اقدام کرد ناتمام گذارد فرومایگان را عزیز میخواست و برومندان را ذلیل .

ناصرالدین شاه در سن ۱۶ سالگی در دره مصفای اطراف تبریز میرفت تا شاید دختر شاه پریان عاشقش شود!

لرد کرزن:

توجه ناصرالدینشاه به عزیزالسلطان بحدی است که اگر او ناخوش شود ناصرالدینشاه دست از کار می کشد و امور کشور مختل میماند.

عزیزالسلطان (ملیجک دوم) کودکی که بسیار و بسیار مورد توجه ناصرالدینشاه بود و بحث‌انگیزترین فرد در زمان سلطنت ناصرالدینشاه، و سالها بعد از او شد.

عزیزالسلطان یا ملیجک

در باره ملیجک سخن بسیار است ولی انچه ذیلا می خوانید نوشته دوستعلیخان معیرالممالک است در مورد عزیزالسلطان و مقام و منزلتش درنزد ناصرالدین شاه.

امینه اقدس از اهل کردستان و یکی از زنهای محبوبه ناصرالدین شاه بود. وجوه تقدیمی نزد او جمع اوری و دراخر هر سال بخزانه برده می شد. در اواخر عمر از دو چشم نابینا شد و شاه از فرط محبت او را بهمراهی بهرام خان خواجه و چند پرستار زن و نوکر برای معالجه به وین فرستاد و در تمام مدت مسافرت همه جا با چادر و چاقچور حرکت می کرد و پس از چندی بدون نیل مقصود بتهران بازگشت.

خانم مزبور برادری داشت کوتاه قد و سیه چهره موسوم بمیرزا محمد خان که بعد ها ملقب بامین خاقان شد و شاه او را ملیجک می نامید میرزا محمد خان دارای چند فرزند بود که یکی از آنها غلامعلی نام داشت. روزی که طفل مزبور نزد عمه‌اش باندرون آمده بود شاه او را دیده میل مرموزی بوی پیدا می کند و از ان پس نزد خود نگاهش داشته باعتبار پدر ملیجکش می خواند.

روزیکه عزیزالسلطان نزدشاه ماند سه سال داشت و هر روز مهرش در دل شاه افزون گشته بر شکوه و وسعت دستگاهش افزوده می شد طفلی بود زشت رو زرد رنگ والکن و چشمشهایش پیوسته قرمز و بر هم خورده بود مجدالدوله می گفت دراوانی که پایه محبت ناصرالدین شاه نسبت بعزیزالسلطان بمنتهی درجه رسیده بود روزی در خلوت بوی گفتم: ما ندانستیم که تو (اغلب در حضور جمع نیز به ناصرالدینشاه چنین خطاب می کرد) چرا باید این طفل را انقدر بخواهی در صورتی که اولاد و نوه های زیبا و خواستنی بسیار داری شاه جوابم داد: «غیر از تو هر کس این سئوال را کرده بود سخت تنبیه و مورد عتاب واقع می شد ولی بایدبتو بگویم که من خود بهتر می دانم این طفل خواستنی نیست اما از آنجا که می باید کسی بدون چند یا لااقل یک عیب نباشد این را خداوند برای من عیب قرار داده و در محبتش بی اختیارم ساخته است. مکرر خواسته‌ام از خواستنش بگذرم ولی نه تنها نتوانسته‌ام بلکه بیشتر بوی مایل گشته‌ام!» دوستعلیخان معیرالممالک می نویسد یکی از دفعات که با مادرم باندرون رفته بودم بنابر عادت بعزم بازی و شیطنت با عزیزالسلطان بمنزل امینه اقدس شتافتم ولی او را در بستر بیماری یافته با یأس و اندوه بسیار نزد تاج الدوله بازگشتم و خبر کسالت ویرا باز گفتم. در دم همه بقصد عیادت روان شدند و چون آنجا رسیدیم گروهی از زنهای شاه و دیگر اهل اندرون را گرد بستر نشسته دیدیم که هر یک بنوعی خوش آمد گفته و پس از امتحان نبض مریض تجویزی می نمودند دیری نگذشت فخرالاطباء که طبیب مخصوص عزیزالسلطان بود آمد و بمعاینه وی پرداخت. متعاقب او ناصرالدین شاه وارد شد و یکسر آمده کنار بستر نشست و طفل را بسینه چسبانیده مکرر ببوسید آنگاه همه را امر بنشستن نمود و پی در پی سفارش می کرد که بچه را سرگرم نگاهدارند. تا عزیزالسلطان بیمار بود روزی چهار بار بعیادت وی می امد.

عبدالله خان و آغابشیر خواجه های مخصوص عزیزالسلطان بودند. دو پرستار زن داشت یکی سپید مسما به جوجوغ و دیگر سیاه که گلچهره‌اش می نامیدند و هر دو طرف احترام و تملق اهل اندرون بودند. سی تن غلامبچه و دوازده فراش قرمز پوش از سن نه الی دوازده سال داشت و ارشد الدوله که در دوره مشروطیت در وارمین کشته شد رئیس بر پنجاه تن گارد مخصوصش بود. یکدسته موزیک که نوازندگان آن از ده الی چهارده سال داشتند در اختیارش بود و بیست تن لله و نوکر خدمتش می کردند.

فیل کوچکی را که مأنوس ورام بود اغلب روز ها برای تفریح عزیزالسلطان باندرون می آوردند و کنیزان و غلامبچه ها سوارش شده هیابانگی بر پا می ساختند. اسب تاتوی کوچکی نیز داشت که گلچهره بر ان سوار شده داخل اطاق زنهای شاه می شد و کسی را جرأت اعتراض نبود چند اطاق از اسباب بازیهای گرانبها ملیجک پر بود.

عزیزالسلطان در ایام سوگواری سالی ده روز تعزیه می خواند و بساط تکیه دولت را بطور اختصار در اندرون بر پا می ساخت. روبروی اطاقهای امینه اقدس چند چادر فراخ دامن افراشته درونشان را می اراستند. کارکنان از قبیل فراش و سینه زن و تعزیه خوان و موزیک و غیره بین ده تا پانزده سال انتخاب می شدند. شاهزاده خانمه دختر فتحعلیشاه بجای معین البکاسمت تعزیه گردانی داشت. عصای بلندی بدست می گرفت و لوله های اشعار تعزیه را بر کمر زده با آب و تابی وارد تکیه می شد. صندلی و نیمکت بسیاری برای زنهای شاه و مدعوین دور چادر ها می چیدند و خانمها هر هفت کرده باوقرتمام بالای آن جا می گرفتند و پس از سینه زنی و مختصر ذکر مصیبتی تعزیه خوانی آغاز می شد. گاه ناصرالدین شاه از پشت تجیرزمانی دراز بتماشای بساط می ایستاد.

چون عزیزالسلطان بسن پانزده رسید شاه عمارت قمرالسلطنه زن میرزا حسین خان سپهسالار را بوی بخشید و عزیزه‌اش نام نهادند . از آن پس بساط شگفت عزیزالسلطان بدانجا منتقل شد و پیوسته مجلس سور و سرور بر پا بود.

شاهزاده مقبل الدوله پسر تیمور میرزا سمت ریاست دستگاه تازه را داشت و اجودان حضور معروف به آقا مردک خان شخص دوم بود. دو سال پس از بیرون رفتن عزیز السلطان از اندرون شاه جشن با شکوه و مفصلی بر پا ساخت و دختر خود اخترالدوله را که از کودکی نامزد ملیجک کرده بود بوی ارزانی داشت و از راه مآل اندیشی که مبادا پس از خودش روزگار عزیزالسلطان پریشان شود باغ خاص واقع در ورامین را که حاج میرزا آقاسی تقدیم کرده بود بوی بخشید.

با مقام بلندی که عزیزالسلطان را در سایه مهر شاه بود و نایب السلطنه و صدراعظم از وی ملاحظه داشتند نه تنها سرمونی نخوت و سرگردانی نداشت بلکه بسیار متواضع و فروتن بود. هرگز بدکسی را نخواست و نزد شاه جز حاجت نیازمندان را بر نیاورد پناه درماندگان و دستگیر مستمندان بود و هیچگاه کسی از در وی آزرده و مایوس برنگشت.

عکسی ازناصرالدین شاه در سالهای اخر سلطنت
۱ـ سالارالسلطنه پسر ناصرالدین شاه
۲ـ عزیزالسلطان
۳ـ ناصرالدین شاه
۴ـ امین السلطان
۵ـ ناصرالملک

بقیه از صفحه ۲۰۰

ها و تمام مخارج این بزرگان بعلاوهٔ نقدها که میگیرند تحمیل باهالی ابادی میگردد. حاکم تابمجلی که از سلطنت خریده میرسد مردم انجا تاچندین منزل خصوصا معروفین با مخارج گزاف باید استقبال کنند، مهمانی ها و مخارج بدهند، اسب ها و هدیه ها و پیشکش ها بدهند. درورود حکومت، عموم خلق را باجبار باستقبال برده، از کار باز میمانند و باید تمام بخاک افتاده سجده کنند. گاوها و گوسفند ها قربانی نمایند. غالبا از مزدم فرش زیاد گرفته دارالحکومه را فرش میکنند و ظروف میگیرند. حاکم فرش نمیاورد زیرا از ولایت بارها فرش اعلی بطهران خواهد فرستاد! بعضی لااقل دویست و سیصد پارچه و بیشتر قالی و قالیچهٔ اعلی بطریق تقدیمی یا جریمه جمع میکنند. در این گرفتن از مردم و چراغ اسباب، فراشان دخلها میکنند، گریبان هرکس را بگیرند که برای حکومت فرش بده، بیچاره امید ندارد فرش و اسبابش سلامت برگردد مبلغی بفراش میدهد که خلاص شود. بالاخره از بعضی میگیرند بعضی را بس نمیدهند بعضی را ضایع شده و باسم گم شده از صاحبش پولها گرفته بس میدهند. حاکم که وارد شد هرکس بقدر قدرت و هنر، مجموعه های شیرینی و خروارها قند و کاسه نبات و فرشها و پولها و اسب ها و قاطرها برای تبریک باید بفرستد. اول عظمت حاکم این است که خیلی ظالم و متکبر باشد! مردم، غیر چند نفر خیلی محترم، اذن جلوس ندارند. بابهانه ها محترمین را توهین میکند و حبس و زنجیر مینماید تا مردم از او بترسند و رعبش بدلها بیفتد بعد شروع میکند بکار. ولایت را قطعه قطعه بحراج میگذارد مثلا چند هزار تومان گرفته یکی فراشباشی و یکی را نایب الحکومه و یکی را وزیر و یکی را نایب شهر و یکی را داروغه و یکی را نایب فلان بلوک و فلان ناحیه میکند و هکذا ایشان هم چندین مقابل انچه داده اند از دست مردم بیچاره در میاورند. آب شهر را که وقف و احسانی است میفروشند بچند نفر که میراب قرارداده و انها هم تابقدر زور خوداز مردم پول نگیرند آب نمیدهند. شراب فروشی را انحصار داده پول میگیرند. زنان هرزه گرد مقاطعه ماهی مبلغی میدهند تا شب ها بهرجا بروند و قمار خانه ها هکذا. نانواها را بواسطه پول گرفتن مرخص میکنند نان را گران فروخته و بدکرده و کم بفروشند و هکذا گوشت. وای بحال مردم بیچارهٔ ولایت در وقتیکه کمی غله و گرانی و قحطی بدید اید. حاکم جبرا و قهرا تمام محصول ولایت را گرفته و قیمت کم داده، غله فروشی را منحصر بخود مینماید و بسیار است که قیمت محصول را چندین مقابل بالابرده نان خراب سیاه مخلوط بخاکستر و کاه را باکم فروشی بمردم دارا خورانیده، دارائی انان را گرفته، هزاران ناداراز گرسنگی و گرانی نان جان میدهند تا کیسهٔ این یک نفر واتباعش برگردد.

این بلیات است که ایران را دچار حال زاری ساخته است. اتباع حکومت و فراش و داروغه بسیار است که شب هادزدی کرده دکان و خانه بریده، روز چندین بی خبر را گرفتار میکنند که شما دزدی کرده اید و بهمین گرفتاری مبلغها گرفته ازاد میکنند. بسیار میشود بصاحب مال میگویند: «زن یا عروس و دختر یا پسر یا نوکر خودت برده، اورا بده بدست ماباقرار بیاوریم» تحقیق ایشان در حق گرفتاران چیست؟ این است که بفلک بسته یا داغ کرده مجبوربکنند او بگوید «بلی! من دزدیدم و شریکم هم فلان است:» بسیار است که بسرکسی را که چیزی دارد بتهمتی گرفتار میکنند که این راهست گرفتیم یاقمار بازی میکرد یا زن بازی و بچه بازی میکرد. هم ابروی ان مرد را میبرند و هم پولهاگرفته رها میکنند. بسیار است باهستگی ورندی، شیشه شراب را بجیب کسی گذاشته گرفتارش میکنند و پولها میگیرند. بسیار است بزن فاحشه‌ای پول میدهند که گریبان شخص محترمی را گرفته بگوید با من عمل قبیح کردی پول بده! بهمین حرف و تهمت پولها از ان بیچاره میگیرند. هرکس بهر وسیله از کسی شکایت کند که مرازد یافحش داد یا بمن مدیون است یا مالم را برده فقط دعوی مدعی کافی است، طرف را گرفته حبس و زنجیر و شکنجه میکنند یا او پول زیادداده خلاص میشود یا مدعی پول زیاد داده اورا در حبس و اذیت و بالاخره بخسارت مبتلا میکند. کافی است که از اهل ده یکنفر از دیگری شاکی شود، چندین مامور غلاظ و شداد بان ده رفته بیچاره مدعی علیه و اغلب کسان و برادر و اولاد اورا گرفته حبس و زنجیر و فلک کرده فرضا در اخر بگویند ادعا راست یا دروغ بود فرق ندارد، بقدر تمکن ان شخص پول از او میگیرند. اگر خطائی واقع شده کسی کسی را بکشد یا این تهمت را بکسی بگویند دارائی خوداو و تمام اقارب او بلکه دارایی تمام یک قریه که در انجا خون شده همه را گرفته با خاک یکسان میکنند و بکسان مقتول یکشاهی نمیدهند. اگر دزدی دردهی واقع شود یا کسی انجا ها کشته پیداشود تمام ده ضامن ان مال رفته و ان شخص مرده اند که چندین مقابل از ان بی خبران بیچاره گرفته شده بکیسه کسان حکومت میرود. ای کاش تمام رعایا را غلام و کنیز کرده خرید و

بقیه در صفحه ۲۰۲

تصویری از ایران

بی قشون، بی سپاه پر از یاغی و طاغی

حاج سیاح:
قشون و سپاه وجود ندارد، صاحب منصبان دروغی مواجب رسمی آنانرا میگیرند و میخورند رئیس مخزن تفنگ بمردم میفروشد و دزدها را مسلح کرده بجان مردم می اندازد

بقیه از صفحه ۲۰۱

فروشی میکردند و کار انان را معین نموده مکلف میداشتند که باید روزانه یا ماهانه یا سالیانه این کاررا بکنید و روزانه مثلا این نان جو معاش شماباشد که بیچاره ها تکلیف معینی داشتند و یک نفر را آقا و مطاع یا ظالم خود میشناختند، بدبختانه بااین همه صدمات نمیدانند تکلیفشان چیست و مولایشان کیست و باید چند نفر را خدمت کنند. چند نفر از دزدان که حکام و دولت از اذیت و راهزنی ایشان بتنگ میایند برای اینکه ایشان را مشغول کنند قراسوران میکنند که خود ایشان راهزنی میکنند و غارتگری مینمایند و با دزدان شریک هستند.

قشون و سپاه درایران ابدا وجود ندارد غیر توپچی و سرباز اسمی که مواجب ایشانرا صاحب منصبان دروغی گرفته بخورند و خودایشان را بمردم مسلط کنند. نه مشق دارند نه تربیت و نه علم جنگ بااینکه عده صاحب منصب فوج از نفرات بیشتر است! اسلحه و مخزن یعنی تفنگ و فشنگ و توپ های از کار افتاده خارجه را میخرند و در شهرها و پایتخت باسم ذخیره میفرستند که مایه معاش کسانی میشود که مبلغ ها رشوه داده، رئیس مخزن شده، همان تفنگ و فشنگ را بمردم میفروشند و دزدان را مسلح نموده بجان رعیت میاندازند.

وزارت عدلیه: تمام آخوند ها و سادات محاکمه کرده حکم میدهند و تمام کسانیکه خودرا بدولت منتسب ساخته یا بیک مالک ملکی نسبت داده اند از پاکار و کدخدا و نایب و فراش و غلام و پیشخدمت و امیر و وزیر و داروغه و مالک ملک و بسر و نوکر و زن ایشان همه محاکمه کرده حکم میدهند و نسخ حکم دیگری را مینمایند! یک عمل را صد دفعه عنوان کرده تجدید محکمه میکنند و هیچ مرکز حکم و محکمه نیست و همه جا مرکز حکم و محکمه است! قوهٔ مجریه مشت و چماق و زور است.

وزارت معارف و علوم: یک نفر را در طهران وزیر علوم میگویند که مبلغی به ناصرالدینشاه و صدراعظم میدهد تااین اسم را داشته باشد و هرگاه کسی کتابی طبع کرد مبلغی ازاو برای خود میگیرد و غیر این وزارت علوم معنی دیگری ندارد. اما دستگاه مکتب و تعلیم (بغیراز آنها که میتوانستند در منزل تحصیل کنند) برای دیگران چند کلمه از قران و خط فارسی و سیاق است. هرکس که از هرکاری در مانده و رانده شده درسرکوچه عده ای بچه را بیک دکان جمع کرده با آن حال ناگوار زیر چوب و فلک و میان گرد و خاک و زباله و بخار و دودباکتک و فحش درس میدهد.

وزارت مالیه: یک نفر درطهران مبلغی داده این اسم را میگیرد، افتخاری است و کاری ندارد جزاینکه شاید اگر نوبت باوبرسد حساب مالیات و بقایای دورهٔ طهران را ببیند. گرفتن مالیات باحکام است که درهرجا از یکنفر مبلغی گرفته اورا مستوفی نامیده این کاررا باو واگذار میکنند، بسته بزور و بی انصافی او است که چند مقابل بیشتر از کتابچه ای که چندین سال پیش از این بهوای نفس و ملاحظات ورشوه نوشته شده، وصول نماید. بسا ملکی بالکلیه خراب است از مالک مالیات میگیرند و بسا ملک ها آباد شده که مالیات ندارند، آنچه هم گرفته میشود بمصرف وظیفه و مستمریات مفتخوران، بیجا صرف شده بقدر یک خردل برای آبادی مملکت و رفاه رعیت صرف نمیشود.

وزارت بحریه: ایرانیان هیچ ندانسته اند که امر آب و بحر هم کاری است که برای دولت و مملکت فایده دارد بااینکه از شمال، مهمترین دریاچه کره زمین، بحرخزر را دارند و از جنوب خلیج مهم عالم، خلیج فارس را دارند، اما بحر خزر را یک وزیر مملکت گفت: «اب شور را میخواهیم چه بکنیم؟ دولت روس ببرد بسرش بزند!» خلیج فارس هم مقرکشتی های تمام دول عالم است غیر ایران و دری باز است بروی فاتحان.

وزارت خارجه را عبارت میدانند از یک نفر که مبالغی داده این اسم را گرفته برای اینکه تذکره درسرحدها برعایای ویلان ایران که بعملگی یازیارت میروند بدهد و اذیت ها بکند و قونسولها در خارجه گذاشته تاجان رعایای ایران رااز تن در آورند. تذکره هم اجاره میشود مثل راهداری که اجاره کنند، بمبلغی از شاه و وزیر اجاره کرده خوددانند که چه بگیرند و چه دخل کنند و فعلا شاید تذکره بسی هزار تومان اجاره شده و مباشرین قطعا دویست هزار تومان بیشتر از مردم میگیرند و هکذا بستخانه و تلگرافخانه وراهدار خانه.

درزمان ناصرالدین شاه با کمال سهولت و ارامی چندین ولایت معظم ازشمال خراسان و طوایف ترکمان را روسها تصرف کردند بدون اینکه جنگ و مقاومت بینند و از طرف بلوچستان هم انگلیس ها تصرفاتی کردند بدون اینکه کسی در صدد گفتگو براید. افغان هم از طرفی بایران فشار اورده و عثمانی هم کمی قدم پیش گذاشت اما در حقیقت شمال ایران بتصرف روس و جنوب را انگلیس تملک کرده امتیاز ها بدست اوردند. در ایران روسها قشونی بنام قزاق برای خود تشکیل داده اند، راه خودرا تاطهران ازانزلی و رشت صاف کرده اند، رجال بزرگ را حامی خود گردانیده اند بلکه ناصرالدینشاه وولیعهد را چنان در تحت نفوذ اورده اند که ایشان چنان گمان کرده اند که سلطنت ایشان از روس است واگر روس طرفدارشان نباشد مردم یا یک ایل یا طایفهٔ یاغی بیداشده سلطنت رااز ایشان میگیرند. معنا ایران بفنارفته، ایرانیان گرسنه و پریشان شده اند، ثروتشان رفته، غیرتشان رفته، صنعتشان رفته، تجارتشان رفته، عزتشان رفته، اخلاق فاسد شده، عیاش و تنبل و مفتخور و دزد و دغل بار امده اند، از جنگ و دفاع خبری ندارند، بنگی و چرسی و شربی و تریاکی شده اند.

پولتیک مملکتداری ناصرالدین شاه و صدر اعظم و امراء و حکام و علماء و ملاکین و همه براینستکه میان اتباع و رعایانفاق انداخته، بعنوانها مردم را بیکدیگر مسلط کرده، دهاتی و شهری بلکه خانواده ای از نفاق و دوئیت خالی نباشد. ناصرالدین شاه با همهٔ اینها بازدر مالداری و بخشش های بیجانکردن خوب بود و با مالیات ها و جریمه ها و پولها که برای دادن منصب و لقب و حکومت میگرفت و امتیاز ها که بخارجه میداد و آنچه از مال کسیکه مرده و مال زیاد گذاشته بوسایل میبرد بااینها طوری این مخارج بیجا را راه انداخته بود که دولت و مملکت مقروض نگردیده بود و دقت میکرد که عطای بی محل نکند و مواجب و مستمری بی محل مقرر ندارد بلکه انطور که معروف بود پول زیادی در خزینهٔ دولت موجودداشت و قطعا جواهر زیاد و اشیاء پرقیمت و کتب نفیسه و اسباب قدیمه خیلی زیاد در خزینه موجود بود.

ناصرالدین شاه عقیدهٔ مذهبی صافی داشت لکن عمل بفروع نداشت، زن پرست بود و مرد دوست نبود، گاهی شعر هم میگفت. احساسات غلطی داشت که مردم را حیران میکرد از قبیل اینکه گربه ای را ببری خان نامیده برای ان گربه خرج و مواجب و خادم و اسب و تخت و رخت ساخته بود! ملیجک پسر میرزا محمد غیر معروفی را محبوب خود

بقیه درصفحه ۲۰۳

یک عکس جالب از سفر اول ناصرالدینشاه به فرنگ، افرادشناخته شده در این عکس از راست بچپ:
۱ـ برادر ناصرالدینشاه ۲ـ میرزاحسین خان سپهسالار صدراعظم ۳ـ ناصرالدینشاه ۴ـ اعتضادالسلطنه ۵ـ حسام السلطنه فاتح هرات.

۵ ۴ ۳ ۲ ۱

عکسی است جالب از ناصرالدینشاه بانوه و فرزندش ۱ـ کودک معمم مرحوم ظهیرالاسلام نوه ناصرالدینشاه

۲ـ ناصرالدینشاه ۳ـ کامران میرزا نایب السلطنه پسر ناصرالدینشاه

۴ـ غلامعلی خان عزیز السلطان (ملیجک دوم)

۵ـ سالارالسلطنه پسرناصرالدینشاه

۶ـ بین سالار السلطنه و ملیجک ( ) مجدالدوله

انچه در این عکس جالب است اینستکه ملیجک به تقلید از ناصرالدینشاه عصابدست گرفته،ملیجک در همه کار از ناصرالدینشاه تقلید میکرد و ناصرالدینشاه نیز نه تنها اجازه میداد بلکه از اینکار لذت هم میبرد.

یک نقاشی اصیل از تکیه دولت. در این تکیه که در محل فعلی سبزه میدان واقع بوده، در ماههای عزاداری، تعزیه برپا می شد و ناصرالدینشاه و اهل حرم در آن مراسم شرکت می کردند.

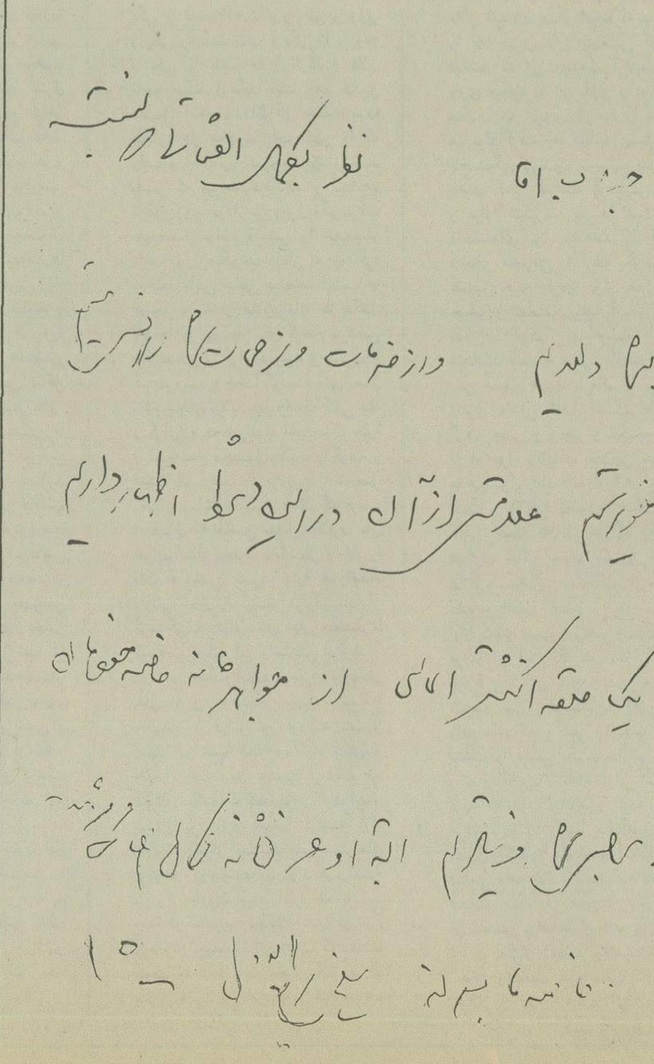

یک نامه التفات آمیز بخط ناصرالدین شاه برای میرزا یوسف مستوفی الممالک صدراعظم.
عنوان جناب اقا حکایتی دارد: میرزایوسف در زمان حیات خود لقب و مقام خودرا با تصویب ناصرالدینشاه به سرش میرزا یوسف که کودکی بیش نبود منتقل کرد و خود بی لقب ماند ناصرالدینشاه باونوشت جناب اقا چه لقبی میخواهد و اوباکمال زیرکی جواب داد

جناب آقا!

● از اقای دکتر محمدمستوفی الممالک که این سند منتشر نشده را در اختیار مرکز پژوهش روزنامه اطلاعات گذاشته اند صمیمانه سپاسگزاریم.

لردکرزن:
ناصرالدین شاه
تیرانداز و چابکسوار

حاج سیاح:
ناصرالدینشاه دشمن آزادی و ترقی عموم بود و ابداً مرد نام آور و بزرگی در مملکت نمیخواست...

ضمیمه

بقیه از صفحه ۲۰۲

قرار داد، با خود بفرنگ هم برد و دختر باو داد. امثال علاء الدوله و امیرخان سردار و غیرایشان را که جوان و بیرحم و مغرور بودند مقرب تر میداشت و از مردمان عاقل کار ازموده و پیران مجرب، خوش نداشت. ملاهامحض اینکه تعرض باو نکنند در همه جا مسلط برمردم شده اقتدار زیاد پیدا کردند گرچه بسیار از اقتدار آنان دلتنگ بود لکن مدارا میکرد چون مقصودش کار اساسی نبود همین قدر مایل بود که در زمان خودش خوش بگذراند و چیزی و کسی اسباب عیش و راحت اورا منغص نگداند.

لردکرزن درکتاب «ایران ومسئله ایران» درفصل مربوط به خاندان سلطنتی مینویسد.

«... ناصرالدین یعنی یاور آئین اسلام... درسال ۱۸۳۸ میلادی برابر ۱۲۵۴ یک هیئت مخصوص تحت ریاست سر (آلیس) برای انجام پاره‌ای امور سیاسی و بازرگانی از طرف دولت انگلستان بایران آمد. کلنل ستوارت بعنوان دبیر هیئت همراه آنان بود و در قصبه (دران) از توابع ارومیه ناصرالدین ولیعهد را ملاقات کرد و درباره او مینویسد. ولیعهد دولت ایران مانند عمویش دور از او مقابل پنجره نشست. این پسربچه آرام که روزی فرمانروای ایران خواهد شد خیلی خجول محزون بنظر میرسید معذلک چهره بس زیبا دارد من تاکنون صورتی باین قشنگی ندیده بودم نوکرها بمحض ورود باتاق تانزدیک زمین خم شده تعظیم میکردند و برای ماچائی و شربت و شیرنی میاوردند ولیعهد ایران پس از صرف چائی برخاسته وضو گرفت و صورت ماه وش خود را که انشاءالله روزی ریش دار خواهد شد چندین مرتبه شست.

از قراری که شنیدیم این ولیعهد زیبا موردبی مهری پدرش میباشد عباس میرزا برادر دیگر ناصرالدین نزد پدر و حتی مادر مقرب‌تر و محبوبتر است. محمدشاه بقدری نسبت بولیعهد خود (ناصرالدین) بیعلاقه شده که حقوق معمولی او را دیر بدیر میرساند. شاهزاده ناچار مدیون گشته و هر روز مبلغی از نوکرها قرض میکند».

گفتار کلنل ستورات درباره بی مهری محمدشاه نسبت بناصرالدین و اظهارعلاقه به عباس میرزا کاملا صحیح است محمدشاه تادرجه به عباس توجه داشت که او را نایب السلطنه لقب داد همانطورکه ناصرالدین هم پس از پادشاه شدن کامران میرزا پسر سوم خویش را بنایب السلطنه ملقب نمود. ناصرالدین این بی مهری پدروتوجه به برادر را با کمال دقت مراقب بود و بمحض اینکه پدر درگذشت و خود صاحب اختیار مطلق گردید برادر بیچاره را به عراق عرب تبعید نمود، مدت تبعید و اوارگی برادر مدتها بطول انجامید و بعد از یک سلسله شفاعت ها عباس میرزا بایران برگشته و بطور انزوا در تهران ماند.

این وضع رفتار با برادران و پسران و نزدیکان درمیان پادشاهان شرقی رواج کامل دارد و البته ایران هم سهم کاملی از آن میبرد علتش هم معلوم است. فساد محیط و اصطکاک منافع متنفذین زمینه هرگونه آشوب و قیام و حتی ادم کشی را مهیا میدارد لذا پادشاهان مستبد شرقی برای حفظ مقام خویش از انواع بیرحمی و قساوت نسبت به کسان و فرزندان دریغ ندارند چنانکه محمدشاه نیز موقع جلوس خود با عموها و کسان خویش بدتر از اینها رفتار کرد و همین که به پادشاهی رسید با مخالفت شدید یک ارود عمو وپسرعمو خویش و قوم دور و نزدیک مواجه شد درنتیجه سیاست درباری خود را روی این سه اصل استوار ساخت:

«گور - کور - دور» یعنی عده از گردنکشان را درگورجای داده و عده را نابینا و پاره راهم از ایران تبعید نمود.

درهرصورت مستربی نینک یکی دیگر از نویسندگان و جهان گردان انگلیسی که درسال ۱۸۵۱ میلادی برابر ۱۲۶۸ هجری قمری بایران آمده و ناصرالدین شاه را دراوایل سلطنت دیده است ویرا چنین توصیف میکند:

«ناصرالدینشاه اکنون بیست و دوسال دارد معذلک بدرجند فرزند میباشد.

چهره شاه خیلی شکسته و رنگ بریده بنظر میآید سیمایش اگرچه زننده و نامطبوع نیست ولی زیبائی هم ندارد شاه ایران سبیل نازکی گذاشته ولی ریشش باندازه سبیلش رشد نکرده و هر دو قسمت چندان بارور بنظر نمیرسد».

کلنل ستوارت که درسن بچگی هنگام ولیعهدی ناصرالدین را دیده بود انقسم از زیبائی و خوشگلی او تعریف میکرد ولی مستربی نینک چندسال بعد او را برعکس جلوه میدهد.

باری ناصرالدین گرچه مانند فتحعلی شاه و عباس میرزا خوش قواره و خوش هیکل نیست معذلک اندام برازنده شاهانه دارد و برعکس فتحعلی شاه و محمدشاه ریش میتراشد و دراین کار از پادشاهان صفویه پیروی میکند و با اینکه شصت ساله است درچابکی و چالاکی بربسیاری از جوانان برتر است درسال ۱۸۸۹ میلادی درهنگام بازگشت از فرنگستان پادشاه سخت بیمار شد و نزدیک بود در تبریز وفات کند اما پزشکهای فرنگی او را معالجه کردند شگفت آنکه پس از چنان بیماری سخت بقدری نیرومند گردید که از هرجهت جوانتر مینماید. من (لردکرزن) هنگام عبور از مشهد برادر کوچکش رکن الدوله والی خراسان را دیدم موهایش سفید و صورتش شکسته مینمود اما خود ناصرالدین که سه سال از او بزرگتر است خیلی جوانتر بنظر میرسد هرچند موهای سنروسبیل را با کمک رنگ و حنا سیاه میکند.

ناصرالدین مانند تمام پادشاهان شرقی مخصوصا سلاطین ایران بیشتر وقت را به شکار و گردش دور از پایتخت می گذراند پادشاهان ایران عشق مفرطی بشکار دارند قصه بهرام ساسانی و شکارگورخر مشهور است. سلاطین صفویه زندگی را درمی و معشوقه و گردش منحصر می دانستند و البته ناصرالدین هم از آنان تقلید می کند او مانند فتحعلی شاه و عباس میرزا تیرانداز و چابک سوار خوبی است و از بچگی این هنرها را آموخته و همه روزه بکارمیبرد.

یکی از صفات معروف ناصرالدین مهربانی بفرنگیها و مهمان نوازی میباشد کمتر اروپائی پایتخت داریوش را بدون ملاقات دوستانه شاه ترک می کند. از موقع مسافرت باروپا و معاشرت با فرنگی ها از تجمل های شرقی احتراز دارد سفر اول که بفرنگستان آمد جقه و شمشیر الماس و سردوشی های برلیان داشت اما سفر دوم آن چیزها را نداشت. گاه اتفاق میافتد که ناصرالدین با لباس عادی عصائی دردست گرفته درخیابانهای تهران قدم میزند و من (لرد کرزن) خود یکمرتبه ناصرالدین شاه را بهمان سادگی درخیابانهای تهران رؤیت کردم

بقیه درصفحه ۲۰۵

میرزا سعید خان وزیر خارجه ناصرالدینشاه

یک عکس استثنائی از ناصرالدینشاه در شکارگاه

ملکم‌خان حکم احضار به‌تهران را اجرا نکرد

ملکم می نویسد:

بااینکه دراین فصل هیچ فعله درلندن نمی ماند بنده بواسطه پریشانی، بی پولی درلندن، ناخوش و محبوس مانده‌ام

درسال ۱۲۹۳ ه (۱۸۷۶ م) ناصرالدین شاه هوس مسافرت به لندن و گردش دراروپا به سرش می زند. وزیر امور خارجه، میرزا ملکم خان را از لندن به تهران احضار می کند. ملکم که از همه جا بیخبر بوده، به خیال اینکه می خواهند از او حق و حساب بگیرند و یا تعویضش کنند، فعالیت دولت عثمانی درانگلستان، و همچنین پشتیبانی و مساعدت سفیر انگلیس دراسلامبول از عثمانی، و بالاخره سوء نیت این کشور را نسبت به ایران بهانه آورده، و حضور خودش را درلندن ضروری و لازم می داند. او در جواب وزیر خارجه چنین می نویسد:

«لندن - به تاریخ شهر شعبان ۱۲۹۳، نمرهٔ یک،

بعدالعنوان... به جهت تقویت پیشرفت امور ما در اسلامبول، بنده تا امروز البته ده دفعه دستور العملهای مساعد و سفارشهای مؤکد از جانب این دولت به سفیر انگلیس مقیم اسلامبول رسانده‌ام، علاوه براینها وکلای حالیه عثمانی هم آن جناب امجد را خوب می شناسند، و هم وسائل شخصی بنده بیخبر نیستند. خوب می دانند از کنه و ریشهٔ ایشان چه نوع اطلاعات داریم، و در مقام ضرورت محرک چه قسم اسباب و منشأ چه نوع مرارتها خواهیم بود. به این جهت هرگاه هیچ کار هم نکنیم، همین بودن بنده درلندن و وسعت و طرز مراودهٔ من باعامهٔ بزرگان فرنگستان، از برای تأمل وکلای عثمانی خالی از تأثیر عمده نخواهد بود. دراین اوقات که باب عالی بایک غرور تازه خود را از مخالفین اطراف غالب می بیند، آیا غیاب سفیر ایران از لندن برای مصالح کلیه ایران صحیح خواهد بود یانه؟ سفیر انگلیس مقیم اسلامبول که همیشه هواخواه و دوست صدیق عثمانی بوده، نمی دانم چطور شده که بعد از مفارقت آن جناب امجد از اسلامبول، باسفارت اسلامبول ما هیچ صفایی ندارد، ولیکن چون خودش و عیال او از اول بامن و کسان من یک الفت مخصوص داشته، و مراهم درلندن با جمیع رؤسا و دوستان خود مربوط می بیند، در امورات ایران با مامورین ما یک نوع مدارا می کند. هرگاه سفارت اینجا پنج روز خالی بماند، قطع بدانید امور اسلامبول به کلی دیگرگون خواهد شد. البته آن جناب درنظر دارید که به محض غیاب امجد، از اسلامبول، زحمات و تدابیر دهساله و همه آن حقوقی که با هزار قسم خونابه و مساعدت بخت از برای دولت علیه تحصیل کرده بودید، همه به طوری رفت که خال چند سال است یک جزو آن را هم نمی توانیم به دست بیاوریم. دورنیست بفرمایید در غیاب بنده مامور دیگر مواظب این امور خواهد بود. بلی آن مامور دیگر درصورتی که خیلی قابل باشد، بعداز ده سال تحصیل و خبط و تجربه، آن وقت خواهد فهمید که درلندن پیش کدام اشخاص باید رفت، و معنی فلان لفظ را از کدام مترجم انگلیس باید پرسید. خلاصه دراین حالت اوضاع عثمانی و دراین پریشانی و محتملات فرنگستان، اقتضای عقل ظاهری این بود که اگر هم بنده درچین می شدم، مرا به چاپاری به لندن بفرستید، ولیکن در ممالک مشرق مدتی است که ما به تدابیر معکوس عادت کرده‌ایم، مطلب را نمی توانم و نمی خواهم بیش از این شرح بدهم. عقیده و سلیقه بنده هرچه باشد، رای و حکم اولیای دولت در هرصورت صحیح و مطاع خواهد بود. - ملکم»

بعداز وصول این نامهٔ ملکم به تهران، نامه‌ای از طرف وزیر خارجه به او نوشته می شود و علت احضارش را مسافرت قریب الوقوع ناصرالدینشاه به فرنگستان و احتمالا انگلستان می دانند. ملکم درجواب وزیر خارجه چنین می نویسد:

«لندن - به تاریخ شهر شعبان ۱۲۹۳، نمره یک،

بعدالعنوان

.... سفر اعلیحضرت اقدس همایون شاهنشاه روحی فداه، دراین اوقات از جمله محالات است. با وصف این نمی دانم به چه خیال باز بنده را احضار فرموده‌اند. قطعا مصلحت دیگر منظور دارند، درهرصورت، من حاضر هستم ولیکن از بندگان عالی باز مخصوصا استدعا می کنم که دراینجا فرمایش غیر ممکن درحق بنده روا ندارند.

چندی است اطبای من اصرار می کنند، که به حکم وجوب باید اقلا تا چند روز بروم حمام دریا، با اینکه از اینجا تالب دریا بیش از یک ساعت و نیم راه نیست، و با اینکه دراین فصل هیچ فعله درلندن نمی ماند، بنده به واسطهٔ پریشانی، بی پولی درلندن، ناخوش و محبوس مانده‌ام، و اولیای دولت علیه مرقوم می فرمایند، چون حالت شما به واسطه بی پولی این طور پریشان شده است، و چون یک سال است به شما یک دینار نرسیده است، لهذا از پول هیچ حرف نزنید و بلادرنگ از لندن بیایید به تهران، بیست روز بمانید و برگردید. اخلاص و عبودیت و غیرت و دولتخواهی یک نوکر در مقابل چنان فرمایش چه می تواند عرض نماید. - ملکم.»

میرزا ملکم خان درنامهٔ دیگری چنین می نویسد:

«لندن - به تاریخ ۶ شهر شوال ۱۲۹۳.

«... درباب احضار بنده باز تاکید فرموده بودید، بااینکه سفر بندگان اقدس همایون شاهنشاه روحی فداه، دراین اوقات از دایره امکان خارج است، بااینکه آمدن بنده به تهران هیچ معنی و فایده نخواهد داشت، و با اینکه به واسطهٔ قبل از آنکه به تهران برسم در راه تلف خواهم شد، و بااینکه ازاین قسم دربدری و انعدام من، انواع غبن و تأسف را خواهید داشت، باز محض اینکه دراین خستگی عمر، ثابت نمایم که بندگان اقدس شاهنشاه روحی فداه، دروجود بنده چه نوع نوکر داشته و معنی این نوکری را تا به چه درجه ضایع و پایمال کردند، پس از وصول پوسته (کذا) اینده هرطور هست از اینجا حرکت خواهم کرد. - ملکم»

سرانجام عذرهای گوناگون ملکم برای نیامدن به تهران به نتیجه رسید، و از طرف وزیر خارجه به او گفته شد، که همچنان درلندن بماند.

او درپاسخ چنین می نویسد:

«لندن - به تاریخ ۶ شهر ذیقعدهٔ ۱۲۹۳

خدواندگارا! سبب تأخیر بنده از لندن، همان بی پولی و همان دردها بود که به تفصیل عرض کرده‌ام. از اینکه بنده را از چنان سفر بیموقع معاف فرمو ده‌اند کمال امتنان را دارم، زیرا که حرکت بنده با این حالتی که داریم، بجز تمامی و بلکه اتلاف بنده، و بجز ضرر و تاسف دولت هیچ معنی و حاصلی نمی داشت. - ملکم.»

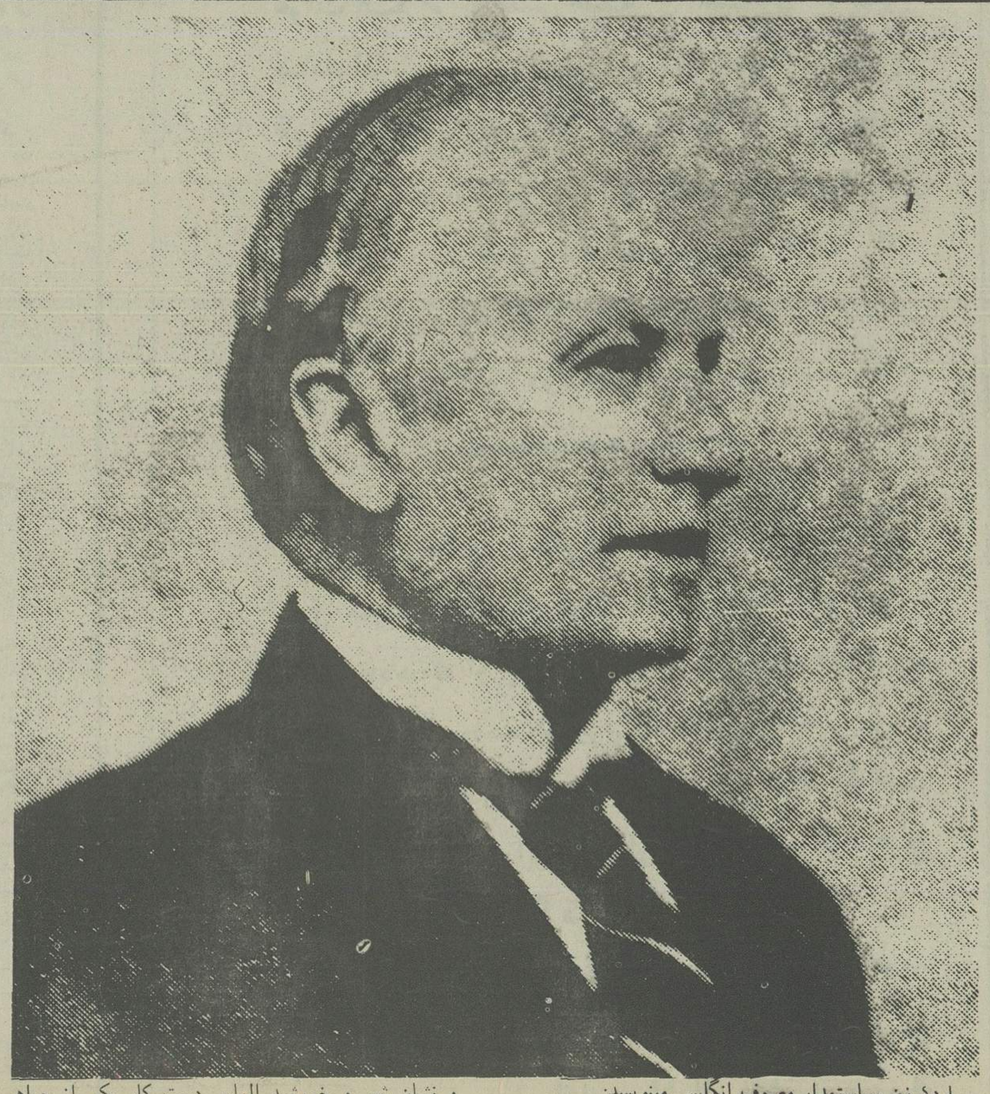

لردکرزن سیاستمدار معروف انگلیس مینویسد:

بنابخواهش سفارت انگلیس ناصرالدینشاه مرا بحضور بذیرفت شاه وسط اتاق تخت طاوس ایستاده بود و جز تخت هیچ مبلی در آنجا دیده نمیشد، شاه کت و شلوار سیاهی دربرداشت کتش چراق دوزی بود یقه کت از پوست بره حاجی طرخان و کلاه از پوست بره و نشان شیر و خورشید الماس دست کار یکی از جواهر سازان پاریس بر آن میدرخشید. شاه فرانسه میداند ولی مرد خجالت کشی است و کمتر بآن زبان صحبت میکند وقتی مرا دید شروع باستنطاق کرد...

روزنامه قانون ۸۹ سال پیش چاپ لندن به مدیریت میرزا ملکم خان

روزنامه قانون: پیکارگر، علیه بی عدالتی ها

ملکم درمورد انتشار قانون می نویسد:

ایام بیکاری بنده گاهی بهترین وسیله خدمت بوده است

با اینکه میرزاملکم خان از مجموع سنوات عمرش فقط درحدود ۲۰ سال درایران به سربرد، و تحصیلات عالیه زبان و ادبیات فارسی و عربی نداشت، با این حال به علت داشتن هوش و قریحه سرشار خدادادی - و ازهمه مهمتر شغل مترجمی و نویسندگی صاحب مکتب و روش مخصوص در ادبیات ایران شد.

ملک الشعراء بهار در سبک شناسی برای او مقام ادبی خاصی قائل است و می نویسد:

«... ملکم سبک خاصی درنثر پیش گرفت که می توان مکتب ملکم نامید. به شیوه سئوال و جواب و به طرز تئاتر رساله هایی می نوشت، و قصدش اصلاح و ایجاد قانون بود...»

پیدایش سبک خاص ملکم، بیشتر ازآن جهت بود که وی در مدرسه دارلفنون موظف به ترجمه دروس استادان اروپایی، از فرانسه به فارسی، و همچنین تدریس علوم جدید و بیسابقه فرنگستان به مبتدیان مدرسه بود. ملکم در دستگاه دیوان و دربار قاجار سبک خاصی به وجود آورد، تاهم از فصاحت و بلاغت انشا و زبان فارسی چیزی کاسته نشود، و هم درترجمه لغات مرتکب اشتباه و نادرستی نگردد. او اساسا با مبالغه و جملات مطول و کلمات مترادف، مخالف بود، و برای اینکه درکار وزارت خارجه و سفارت، از عبارت پردازی و مغلق نویسی نجات پیدا کند، سبک جدیدی به وجود آورد.

بهترین فرصت برای ترویج افکار و سبک مخصوص او هنگامی بود، که از سفارت لندن معزول و مغضوب شده، و روزنامه قانون را به وجود آورد. خود او بارها گفته و دریک نامه دولتی نوشته است: «که ایام بیکاری بنده گاهی بهترین وسیله خدمت بوده است»

انتقادات شدیدی که در روزنامه علیه ناصرالدینشاه دستگاه دیوان و نظام مملکتی می کرد، به نوشته های او جلوه مخصوصی می داد، تا جایی که محمدحسن خان اعتمادالسلطنه که خود صاحب سبک و روش مخصوص، و درترجمه مطالب اروپایی به فارسی ممتاز و بیهمتا بود او را ستایش کرده می نویسد «روزنامه‌ای موسوم به قانون، درضدامین السلطان، میرزاملکم خان از لندن به فارسی چاپ کرده، نسخه‌ای برای من فرستاده بود. حقیقت در سخت نویسی یدبیضا کرده...»

الغای امتیاز لاتاری و ضربه‌ای که به مقام اجتماعی و سیاسی ملکم وارد آمد، سبب شد که اوقات اخیر با ناصرالدین شاه در مبارزه باشد، و ناصرالدین شاه هم از هیچ گونه اهانتی علیه او غفلت نمی کرد

مبارزه قلمی ملکم که ابتدا در روزنامه های انگلستان آغاز شده بود، با انتشار روزنامه قانون به فارسی، درلندن، به اوج خود رسید.

نخستین شماره قانون، اول رجب ۱۳۰۷ - فوریه ۱۸۹۰، در لندن انتشار یافت، و روی هم رفته چهل و دوشماره از آن منتشر گردید. ملکم در نامه‌ای که به فریدالملک نوشته می نویسد:

«... از نگارشات سابق آنچه معلوم و ثابت است، فقط چهل پنجاه نمره جریده قانون است، و البته درنظر است که قیمت هرنمره در اول یک لیره بود، بعد خیلی گرانتر شد و رسید به یک ذره شعور و حالا دوشرط دیگر بران قیمت گزاف می افزایم...»

ادعای ملکم درانتشار روزنامه قانون «پیکار علیه دربار ستمکار و بی قانونی حکومت» و هدفش گرفتن انتقام از ناصرالدین شاه و امین السلطان و سایر دشمنان داخلی اش بود.

شعار روزنامه قانون «اتفاق - ترقی - عدالت» بود، و درشماره اول آن نوشته شده بود:

«... ما چند نفر که به سعادت بخت و به تقدیر الهی موسس این جریده قانون شده‌ایم، برذمت دولت پرستی خود حتم کرده‌ایم که از روی علوم و سرمشقهای دنیا، به قدری که در قوه ما باشد، به خلق ایران یاد و نشان بدهیم که از برای اجرای قوانین چه نوع همت و چه قسم مساعی باید به کار برند... لهذا قلبا و قویا مصمم شده‌ایم که سیل همه این مصائب را به سد قوانین دفع نماییم. جمیع حرکات دولت باید بعد ازاین، مبنی برقانون باشد. عزل و نصب عمال باید موافق قانون، محاکمات موافق قانون، مصارف دولت موافق قانون، حکمرانی و سلطنت موافق قانون، سختی و عدالت، فرمایش و اطاعت همه باید به حکم قانون باشد...»

روزنامه قانون برای عده‌ای مستقیم و با نشانی خود انها ارسال می شد، و برای پیروان ملکم و افراد فراموشخانه، محرمانه و باواسطه افراد مورد اطمینان فرستاده می شد، و درتهران توزیع می گردید. نخستین شماره، در روز ۱۰ ذیحجه ۱۳۰۷، درست پنجاه و دوروز بعد، به تهران رسید. پس ازاینکه هفت شماره روزنامه، به وسیله پست و قاصد به تهران رسیده و توزیع شد، ناصرالدین شاه درصدد توقیف و جلوگیری از توزیع آن برآمد. اعتمادالسلطنه در خاطرات روز ۲۳ رجب ۱۳۰۸- که یک سال از انتشار قانون می گذشته - چنین می نویسد:

«... مجددا با دست اشاره فرمودند جلو رفتم. از جیب مبارک روزنامه نمره هفتم قانون که از لندن برای من آورده بودند - دیروز من به جهت شاه فرستاده بودم - بیرون آوردند. اول از من سئوال فرمودند که این روزنامه به چه واسطه به تو رسیده؟ عرض کردم اوانس خان مترجم به توسط برادرخود برای من فرستاده. قدری معاندین امین الدوله فرصت به دست آوردند به او تاخت بردند، که برای او ممکن است که نگذارد پست این روزنامه را بیاورد. من عرض کردم پست وجها من الوجوه مسئوال این فقره نیست. دولت روس با آن قوت و قدرت و نظمی که دارد نمی تواند مانع شود که روزنامه نهلیس (نیهیلیست) را به روسیه وارد نکند، جز قوام الدوله احدی با من همراهی نکردند، بلکه تاخت و تاز غریبی به امین می کردند. در هرحال مامور شدیم برویم بنشینیم، یک ارتیکل در روزنامه رسمی و یکی در روزنامه اطلاع درمذمت میرزاملکم خان بنویسیم. حضرات که قابل نوشتن نبودند. مصاحب الملک را به کمک خواستند. او هم عجز آورد.... خانه آمدم. هردومسوده را نوشتم. بعد به میرزافروغی دارم، پاک نویس کرد...»

روزنامه قانون درتهران چون ورق زر، دست به دست می شد. امین السلطان درسفرهای فرنگستان شنیده بود که از نوشتن انتقادات روزنامه ها نباید ترسید، بلکه آن را بایستی دلیل اهمیت و نفوذ و مقام دانست برعکس ناصرالدین شاه فحشهای ملکم را مستقیما به خودش می دانست، تا جایی که دستور داد ورودروزنامه قانون به ایران منع شود. امین الدوله مسئول اداره پست و دشمن صدراعظم دراین باره چنین می نویسد:

«... شهرت روزنامه قانون را منع دولتی بیشتر کرد، و حرص مردم به دیدن و داشتن آن از امتناع دیوانیان بیشتر شد، تا اینکه امین الدوله به حکم شاه، در پستخانه های ایران اوراق قانون و کاغذهایی را که به تضمین این روزنامه مظنون بود، ضبط و توقیف می کرد. بازچه از ممالک عثمانی، چه از نواحی قفقاز، چه از سمت عراق عرب به دست تجار و مسافرین، آن قدر که جمعی به مطالعه روزنامه تسکین اشتیاق کنند، به اطراف ایران داخل می شد، و ازاین نشریات داغدیدگان مملکت که حقوقشان درخرجین آبداری پوسیده، مشامشان از گند سرگین قاطرخانه آزرده شده بود، هیجانی گرفته مضامین روزنامه را کم‌کم نقل هرمجلس و نقل هرمحفل می کردند....»

توقیف قانون و سانسوری که بر روی نوشته ها در پستخانه اجرا گردید، نتوانست جلو پخش این روزنامه را درپایتخت بگیرد. در رمضان ۱۳۰۹ هـ (۱۷۹۱ م) نامه هایی بی امضا و شبنامه هایی از ولایات و پایتخت برای ناصرالدین شاه فرستاده می شد. حتی بعضی از نامه ها وشبنامه ها را درعمارات سلطنتی خود شاه پیداکردند، که درهمه آنها از دولت شکایت شده و ناصرالدینشاه را تهدید نموده بودند.

ناصرالدین شاه دستور داد شورایی از: امین سلطان صدراعظم، امین الدوله، نایب السلطنه، مخبرالدوله و کنت دمونت فورت، رئیس نظمیه تشکیل شد. نامه ها را به شورای سلطنتی بردند، درآنجا خواندند و حضار از صدراعظم پرسیدند: نامه ها از کیست؟ امین السلطان گفت: نامه ها به تحریک ملکم خان نوشته شده و یاران او آنها را درتهران و ولایات پخش می کنند، درحالی که اعتمادالسلطنه می نویسد:

«... مقصودش ازاین عرض هم تحریک عداوت شاه است به میرزاملکم و هم بروز عداوت دوستان ملکم خان است. اما غافل از اینکه این کارها از معاندین خود امین السلطان است، که درتهران هستند. می خواهند شاه را به وحشت بیندازند، شاید به امین السلطان تاختی ببرند، او را معزول کند...»

درشورا از صدراعظم می پرسند: چه کسی این نامه را می نویسد؟ او میرزامحمدعلی خان فرید (فریدالملک) منشی سابق ملکم در لندن را معرفی می کند. مامورین دولتی به خانه او هجوم می کنند. اوراق و اسناد او را برداشته به خانه نایب السلطنه می برند. نایب السلطنه - که دراین ایام از لحاظ گرانی پایتخت مورد بیمهری شاه بوده، سواد یکی از مقالاتی که به قلم سید ولی وتحریر میرزافروغی بود پیدا می کند. فریدالملک و سیدولی را دستگیر می کنند ولی فروغی فراری و مخفی می شود. نایب السلطنه که با اعتمادالسلطنه روابط خوبی نداشته، او را هم از خبرنگاران ملکم و نویسندگان مقالات قانون معرفی می کند. پس ازاین حادثه میرزایوسف خان مستشارالدوله، والی آذربایجان، را هم به اتهام نامه نویسی و خبرنگاری معزول می کنند و به قزوین می برند. محسن خان معین الملک (مشیرالدوله) را هم از سفارت اسلامبول احضار می کنند، ولی او به سلطان عثمانی متوسل می شود و به طوری که در پایتخت شایع کردند تقاضای تابعیت عثمانی می کند، اما سرانجام با وساطت امین الدوله به تهران می آید.

باوجودی که تاکنون عده زیادی از نویسندگان و مورخان درباره نثر فارسی و سبک و شیوه خاص ملکم سخنها گفته‌اند، با این حال اعتمادالسلطنه که دریک جا ملکم را «معلم و مرشد» منتهی «دیوانه» می خواند، در روزنامه خاطراتش درباره مندرجات قانون و نوشته های ملکم شک کرده، آنها را به قلم دیگران می داند. اعتمادالسلطنه می نویسد:

«... نمره های اول فحش و بی احترامی و نامربوط بود. اما اینکه حالا نوشته می شود الفاظ مستهجنه ندارد و فارسی بسیار خوب سلیس است. خیالاتش اگر از ملکم خان باشد انشایش ازآن نیست. ملکم خان قابل این طور چیز نوشتن از فارسی نیست. سالها معلم من بود و مدتهای مدید آشنا و دوست من، پایه سواد و فهم او را می دانم، بلکه می توانم بگویم که خیالات هم ازو نیست...»

گرچه این اظهارنظر نمی تواند مورداستناد قطعی واقع شود، ولی چون شاگردی درباره «استادش» سخن می گوید، آن را نقل کردیم. انچه می توان گفت این است که ملکم، چه درایران و چه دراروپا.. همکارانی داشته که درنوشتن مقالات روزنامه قانون با او همکاری می کرده‌اند، چنانکه در پایتخت عده‌ای به جرم نوشتن مقالات دستگیر ومدتها زندانی شدند.

میرزاعلی خان امین الدوله می نویسد: «درتبریز میرزایوسف خان مستشارالدوله، به تهمت مکاتبه و خبرنگاری به ملکم، گرفتار و پس از غارت اثاث البیت وضبط تمام نوشتجات تحت الحفظ به حبس تهران فرستاده شد. وبوالعجب که این حکم به دست حسین علی خان امیرنظام مجری گردید، که او خود مسلما با ملکم درین شایعه همداستان بود. لاجرم شراره خیالات و اقدامات ملکم به جان جمعی افتاد. برای نایب السلطنه وامین السلطان رشته نو و وسیله تازه به دست آمد، که اغراض خود را با بدبختان مملکت ازاین راه مجری دارند. هر روز خاطر شاه را از یک نفر اندیشه ناک و قومی را از پادشاه و درباریان رمیده و نومید می کردند....»

(صفحهٔ ۱) قانون (نمرهٔ ۱)

یک نمره طبع و توزیع میشود

قیمت یک نسخه دوعباسی

قانون

پرنس میرزا ملکم خان ناظم الدوله

اتفاق عدالت ترقی

قیمت اشتراک سالیانه

درطهران ۲۰ قران

سایر ولایات داخله ۲۰

خارجه ۳۰

محل صدور این جریده دردفتر خانه کمپانی انطباعات شرق در کوچهٔ لومبارد نمرهٔ ۳۸ در لندن

محل توزیع در طهران و تبریز کتابخانه تربیت

بسم الله الرحمن الرحیم

اللهم مدا نا باسمك العظیم بعد الا تکال علی عونك الکریم بنشر صحیفة «القانون» قانوناً بعبادك المؤمنین ودستوراً یهتدی باصوله خیرالمهتدین فارشدنا وایاهم الی صراط الرشاد المستقیم وانور عقولنا بنبراس العلم السلیم لنسلك فی منهاج العدل والاستقامه و نحظی بخاتمة الصالحین یوم القیامه

جمع کثیراز خلق ایران به‌چندین سبب خودرا از وطن مالوف بیرون کشیده درممالك خارجه متفرق شده اند.

در میان این مهاجرین متفرقه آن اشخاص باشعور که ترقی خارجه‌را باوضاع ایران تطبیق میکنند سالها دراین فکر بودند که آیا بچه تدبیر میتوان بان بیچارگان که در ایران گرفتار مانده‌اند جزئی امدادی برسانند. پس از تفحص و تفکر زیاد بر این عقیده متفق شدند که بجهت نجات وترقی خلق ایران بهتراز یك روزنامه آزاد هیچ اسباب نمیتوان تصور کرد.

آن چند نفراشخاص وطن پرست که معنی و قدرت روزنامه جات‌را درست فهمیده اند در این چهار پنج سال بیك عزم مردانه افتادند باطراف دنیا وبهر وسیله چه باصرار چه بالتماس وچه بکمائی از دولتخواهان ایران وارباب کرم وطنپرستان ترقی اعانتهای وافر جمع نمودند وبعون الهی این روزها یك کمپانی معتبری ترتیب دادند باین عزم مبارك که ازاطراف ایران بقدری که بتوانند روزنامه جات وکتابچه های مفید انتشاربدهند که ازآن جمله یکی همین جریدهٔ قانون است

ایران مملواست ازنعمات خداداد. چیزی که همهٔ این نعمات را باطل گذاشته نبودن قانون است

هیچکس درایران مالك هیچ چیز نیست زیرا که قانون نیست.

حاکم تعیین میکنیم بدون قانون. سرپیچ معزول میکنیم بدون قانون. حقوق دولت رامیفروشیم بدون قانون. بندگان خدارا حبس میکنیم بدون قانون خزانه میبخشیم بدون قانون. شکم پاره میکنیم بدون قانون.

درهند درپاریس درتفلیس درمصر دراسلامبول حتی دومیان ترکمن هرکس میداند که حقوق ووظایف اوچیست.

مرایران احدی نیست که بداند تقصیرچیست و خدمت کدام.

فلان مجتهد رابچه قانون اخراج کردند.