برف وسیل ارتباط هوائی وزمینی اغلب شهرهارا قطع کرده

سقوط صخره عظیمی بر خط آهن جنوب وسیل بزرگی در خط شمال قطارهارا از حرکت باز داشته است

درشیراز درختهای «سرو» شکسته ، سیمها قطع شده و مردم پنج بار برف پشت بامهارا پاروکرده‌اند. وچندنفر زیر آوار رفته‌اند

اطلاعات

دوشنبه ۲۱ دیماه ۱۳۴۳ . . . . . شماره ۱۱۵۸۵
. . . . . سال سی و نهم . . . . . تکشماره ۴ ریال

این عکس که ظهر امروز بطهران رسید ، توسط جهانگردان اطلاعات هفتگی از سیل اندیمشك گرفته‌شده است . عکس مزبور جریان سیل را در جاده اندیمشك دزفول نشان میدهد و قسمتی از پایگاه وحدتی در آن دیده میشود . پایگاه وحدتی در بالای تپه قرار گرفته است .

۱۵۰۰ مسافر قطار در خط جنوب در ایستگاه «چم سنگر» درراه مانده‌اند

● ۴۰۰ دستگاه‌وسیله‌نقلیه و صدها مسافر در گردنه اسد آباد سرگردان مانده‌اند

● شهر های آذربایجان همچنان در محاصره برف است و هنوز در بعضی شهرهاریزش برف‌ادامه‌دارد

در درود براثر فرو ریختن سقف خانه چهارنفر کشته شدند

موتورهای سه‌چرخه امروز در میدان های جنوبی تهران که غرق‌درسیلاب بود کسب و کار خوبی داشتند واز هر مسافر برای عبور از میدان دو ریال میگرفتند .

سیل تهران

یکنفر را کشت و خسارت‌نسبتا زیادی وارد کرد

در صفحه آخر

● سقوط بهمن بر قریه خاکو همدان۲ نفر تلفات‌داد

● بارندگی وسیل بندر عباس را تهدید بانهدام میکند

درصفحه ۱۳

«عبدالقادرعوده» درجلسه‌مصاحبه‌امروز باخبرنگاران وضع‌حکومت مصر را تشریح‌میکند .

بعلت نزول برف وبسته شدن فرودگاه شیراز

پادشاه نروژ دراصفهان ماندند

قرار بود اعلیحضرت اولاف پادشاه نروژ که در اصفهان بسر میبرند بامداد امروز جهت بازدید آثارباستانی تخت جمشید به شیراز عزیمت‌نمایند.

بطوریکه خبرنگار ما درشیراز گزارش میدهد : قبل از عزیمت اعلیحضرت پادشاه نروژ به شیراز فرودگاه شیراز به اصفهان اطلاع داده‌است که فرودگاه برای فرود هواپیما آماده نیست و لذا هواپیمای حامل اعلیحضرت پادشاه نروژ در اصفهان متوقف شد و اعلیحضرت اولاف‌امروزنیز دراصفهان‌توقف‌نمودند تافرودگاه شیراز آماده‌نشستن‌هواپیما شود .

● **گزارش دیگری ازشیراز**

خبرنگار مادرشیراز آخر وقت‌امروز گزارش داد : بقرار اطلاع اعلیحضرت پادشاه نروژ مهمان عالیقدر شاهنشاه تا فردا در اصفهان اقامت‌میفرمایند و ساعت ۹ صبح فردادر صورت‌مساعدت هوا بپایگاه وحدتی دزفول تشریف فرما میشوند و درغیراینصورت‌بتهران بازگشت میفرمایند .

چرا بایران پناهنده شدم ؟

پناهنده مصری امروز باین سئوال در مجمع‌خبرنگاران داخلی وخارجی پاسخ‌داد

● عوده گفت: صد هزار کارآگاه در مصر در میان مردم فعالیت میکنند

● ناصر، سلال رئیس جمهوری یمن راازهواپیما بخارج پرتاب کرد!

● در مصر جزفقروبدبختی و عدم رضایت بچشم نمیخورد درصفحه آخر

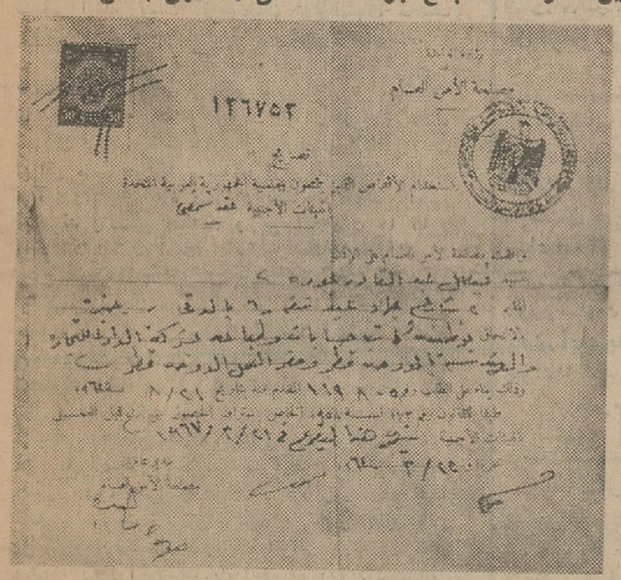

کارت عضویت عبدالقادر در«امن العام» سازمان امنیت مصر

خاطرات گلبنگیان

میلیاردر معروف‌ارمنی که‌شهرت جهانی دارد و زندگیش باماجرا های گوناگون و هیجان انگیز بین‌المللی مربوط بوده است خاطرات خود را نوشته و ترجمه این کتاب جالب از هفته آینده در اطلاعات منتشر میشود .

قرارداد متمم نفت

برای امضاء باروپا وامریکا برده شد

● پس از امضاء کلیه کمپانیهای سهامدار کنسرسیوم ، قرارداد برای تصویب نهائی تقدیم مجلس خواهد شد

خبرنگار ما اطلاع میدهد نمایندگان کنسرسیوم‌بین‌المللی نفت ایران طرح قرار داد متمم را که پاراف شده بود ، برای امضاء نهائی به اروپا و امریکا بردند .

این قرار داد پس از آنکه بامضای کلیه کمپانی های سهامدار در کنسرسیوم بین‌المللی نفت‌ایران‌رسید بایران بازگردانده خواهد شد ودولت آنرا برای تصویب نهائی تقدیم‌مجلس شورایملی خواهد کرد .

بقیه در صفحه ۱۵ ستون چهارم

از: «الصفا» چاپ بیروت
نوشته: نذیرفنصه

چارهٔ مشکلات عراق

بازگشت خاندان هاشمی بسلطنت است

درصفحه ششم

اعتبار تغییر رتبه

کمك آموزگاران و آموزگاران تامین شده است

امروز کسب اطلاع شد که‌برای تبدیل رتبه چند هزار تن ازکمك آموزگاران باموزگاری وهمچنین تبدیل رتبه عده‌زیادی‌ازآموزگارانی که تحصیلات خود را در دانشگاه بپایان رسانیده و خدمت خود را از آموزگاری به دبیری رسانده‌اند و همچنین تبدیل رتبه عده‌ای از معلمین بزتبه اداری مبلغ ۱۲ میلیون تومان اعتبار پیش‌بینی‌شده خبرنگار ما مینویسد : هم‌اکنون وزارت آموزش و پرورش مشغول صدور احکام کمك آموزگاران‌برای تبدیل وضع آنان باموزگاری و همچنین تبدیل وضع عده زیادی از آموزگاران بدبیری و تبدیل‌رتبه عده‌ای از معلمین برتبه اداری می باشد که اعتبار مزبور جهت پرداخت اضافه حقوق این عده پیش بینی شده است .

امروز کسب اطلاع شد که مجوز استخدام چند هزار نفر ازفارغ‌التحصیلان دانشسرایعالی و مقدماتی و سپاهیان دانش و آموزگاران پیمانی که همه‌آنان‌امسال‌باستخدام وزارت آموزش‌و پرورش‌درآمده‌اند از طرف هیئت دولت بتصویب‌رسیده یك مقام مطلع در این مورد بخبرنگار ما گفت احکام حقوقی این افراد تاقبل از پایان سال‌جاری صادر خواهد شد و حقوق آنان نیز تاقبل از عید پرداخت میگردد .

امور ورزشی کشور

تحت نظارت یك هیئت مدیره قرار میگیرد

امروز خبرنگار ورزشی‌ما کسب اطلاع نمود که طرح جدید ورزشی کشور آماده گردیده و روز چهار شنبه در آخرین جلسه با حضور آقای نخست وزیر مورد بررسی‌قرار خواهد گرفت و سپس از نظر شاهنشاه میگذرد پس از اینکه مورد موافقت شاهنشاه قرار گرفت طرح تقدیم مجلس میشود و بصورت‌قانون در می‌آید .

یکی از اعضای کمیسیون مزبور به خبرنگار ما گفت در طرح جدید مسئله ادغام دستگاه های ورزشی مطرح نیست بلکه استقلال دستگاه های ورزشی و امور جوانان کشور بیشتر شده‌وبهمان‌نسبتی که‌استقلال این دستگاه ها بیشتر شده موضوع همکاری و هماهنگی در آنها نیز بیشترمورد توجه قرار گرفته‌است.

طبق‌این طرح‌دستگاه های‌ورزشی جداگانه بکار خود ادامه میدهند و سپس نتیجه کار و نحوه عمل در جلسات هیئت مدیره‌ایکه در راس کلیه دستگاه ها قرار داردبررسی میگرددوچنانچه‌در دستگاهی‌نواقصی مشاهده شود برای رفع آن اقدام میگردد .

صندوق توسعه کشاورزی

برای عمران اراضی بایر تاماه آینده تاسیس میشود

● پیش بینی میشود که‌در حدود یکهزارمیلیون‌تومان در کار آباد کردن اراضی بایر سرمایه‌گذاری شود

صندوق توسعه کشاورزی برای نظارت و کمك در اجرای طرح واگذاری اراضی بایر و موات با سرمایه‌ای در حدود پانصد میلیون تومان آغاز بکار خواهد کرد این صندوق براساس آئین‌نامه‌مصوب دولت کلیه امور مربوط به عمران اراضی بایر را زیر نظر خواهد داشت . بقیه در صفحه ۱۵

سیلاب‌در خیابانهای تهران عبورو مرور را مشکل ساخته است و در بعضی خیابانها مردم پل چوبی زده و از روی پل عبور میکنند

بزرك خاندان افشار صاحب‌اختیاری درگذشت

خبرنگار اطلاعات ـ مسجدسلیمان رضا سالار نصرت افشار صاحب اختیاری فرزند مرحوم‌علی‌خان‌افشار صاحب اختیاری (میرپنج) بزرك خاندان‌افشارصاحب‌اختیاری‌سحرگاه دیروز در مسجد سلیمان برحمت ایزدی پیوست . مرك این مردبزرك که منشاء خدمات سودمند وموثری بوده است جمعی را متاثر و متالم نمود.

مراسم قرعه‌کشی حساب‌پس‌انداز زندگی

بانك اعتبارات ایران

روز پنجشنبه ۲۴ دیماه‌جاری‌ساعت۳ بعداز ظهر در سالن شعبه مرکزی‌واقع در خیابان سوم اسفند توسط هنرمند محترم **آقای کمال‌الدین مستجاب‌الدعوه** برگزار خواهد شد.

ورود برای عموم‌آزاداست وجوائزی‌بحکم‌قرعه بین‌حاضرین‌توزیع خواهدشد

بخاطر داشته باشید

جوائز مهم وارزنده‌ای برای حساب هائیکه درفاصله ۲قرعه‌کشی‌مانده آنهااز ۵۰۰هریال کمتر نشده باشد در نظرگرفته شده

برنده جایزه اولین قرعه‌کشی حساب ذخیره و پاداش ماهانه

بانك صادرات ایران

در نتیجه قرعه‌کشی که ساعت ٤ بعد از ظهر روز ۱۷ دیماه با حضور نمایندگان دادسرای تهران و دارائی بعمل آمد آقای جانی‌الخاص‌اده دارنده حساب‌شماره۱۴ـ۷۴۹ر۴۷ از شعبه رضائیه برنده یکصد هزار ریال تعیین گردیده

درگذشت شادروان حاج رضا سالارافشار صاحب اختیاری را بعموم بازماندگان شریف آن مرحوم تسلیت عرض مینمائیم.

کارکنان اداره مرکزی شرکت‌سهامی کوثریه

اغتنام فرصت

خانواده های مآل‌اندیش جهت تضمین زندگی فرزندان خویش

علاوه برتمام ساعات ایام هفته **از ۸ صبح تا ۸ شب**

در یکماهه دی می‌توانند روز های تعطیل نیز

برای بازکردن حساب پس‌انداز سود بخش بشعب و باجه های بانك سپه در تهران و شهرستانها مراجعه نمایند .

وازاین فرصت پرقیمت استفاده کنند

بیسکویت ساندویچی گرجی

ساندویچ پرتقالی

ساندویچ شکلاتی

پیکنیک ساندویچی لوکس

جریان روز

دانشجویان را معاف کنید!

خوشوقتیم که تذکر اصولی ماندرباره معافیت دانشجویان ازعوارض گذرنامه مورد توجه قرار گرفت، چنانکه دیروزطرحی ازطرف نمایندگان مجلس شورایملی تهیه‌شد دائر براینکه هرگاه‌دانشجویان ایرانی بخواهند تعطیلات خودرا در وطن خویش بگذرانند در مراجعت ازپرداخت ده‌هزار ریال عوارض گذرنامه معاف شوند.

یقینا دولت‌هم نسبت باین فکر جز نظر موافق نخواهد داشت. برای اینکه فواید معنوی این معافیت بمراتب بیش‌از فواید مادی است که‌محتملا بادریافت عوارض مزبور ازدانشجویان عاید خزانه دولت خواهدشد واین قول رابطور قطع دولت قبول دارد.

ماهمیشه طرفدار جدی این عقیده بوده‌ایم که‌وقتی جوانان ایرانی بقصد ادامه تحصیلات برای چند سالی از مملکت خوددور میشوند درحد مقدور برایشان‌امکانات وتسهیلات فراهم شودتا از فرصت های مختلف جهت بازگشت بمملکت‌وتجدیددیدار ازوطن‌وافرادشان استفاده کنند،چه‌تجربه نشان داده‌است که‌این آمدورفت ها سبب‌تحکیم‌علائق جوانها نسبت بمملکتشان میشود و اقامت متوالی در غربت، بکلی انس واشتیاق ایشانرا نسبت به‌تعلقاتی که‌درمملکتشان دارند منتفی یامتزلزل نخواهدساخت.درزبان‌فارسی‌ضرب‌المثلی‌داریم که‌میگوید: ازمل‌برودهرآنکه یاهرآنچه ازدیده‌برفت‌این‌ضرب‌المثل قدیمی براساس‌یك‌نکته‌کاملاعمیق‌وصحیح‌روانی پیداشده است. چنانکه هرگاه آمار بگیرند محرزخواهد شد ایرانیانی که بالمره دل‌ازوطن کنده ودرخارج اقامت گزیده‌اند اکثر ازآنجمله جوانهائی هستند که درسنین نوجوانی بخارج رفته‌و متوالیا درخارج اقامت داشته‌اندو بالنتیجه کم‌کم به‌آن کشوری که رفته‌اند وبه‌سنن‌آن ومشرب‌و خصائص مردم آنجا مانوس یاباصطلاح‌اخت شده‌اند وهمانطور متدرجا وطن‌ومردم وطن وآداب وسنن ملی خودرا بفراموشی سپرده‌اند.

سوای نکته اخیر، نکته دیگری هم هست که بخصوص درزمان حاضر موید نظرماست در خصوص ایجاد تسهیلات برای آمدن دانشجویان بایران و گذراندن تعطیلاتشان دراینجاو آن‌نکته اینست که امروزه مملکت‌ما راه اعتلا وترقی رابا قدمهای بلندطی میکند وهرروز مظاهر تازه‌ای ازنهضت‌سازندگی وآبادانی درمملکت جلوه میکندکه مایه امیدواری نسبت به‌آینده مملکت‌است. برای آشنا شدن جوانان ایرانی با تحولات مملکتشان، هیچ‌طریقی موثرتر ودرعین‌حال سهلتر ازاین نیست که‌خودشان درفرصتهای مختلف بایران بیایند و بچشم خود این تحولات رابینند.

همانطور که ضمن مقاله اخیر اشاره کردیم، بهمین نیت‌ظرف چندسال اخیر تسهیلاتی‌از طرف مقامات مسئول برای عزیمت دانشجویان بایران در ایام تعطیل تابستان فراهم‌شده‌است‌وهرسال‌کاروانهائی ازدانشجویان ایرانی مقیم امریکا بااستفاده ازین تسهیلات بایران می‌آیندودیداری تازه میکنندو بامقامات مملکت تماس میگیرند وگفتگو میکنند وازین آمدورفت ها نتایج موثری عاید شده است. اماتاکنون یك مشکلی درمیان بود که هرکدام از دانشجویان بااستفاده از چنین فرصتهائی بایران می‌آمدند حتی‌که درزمینه استفاده‌از معافیت های گمرکی بهنگام بازگشت بمملکت داشتند ازین میرفت. چون‌مطابق قانون فقط محصلینی‌میتوانستند ازمعافیت های گمرکی استفاده کنندکه حداقل پنج سال وآنهم بتوالی درخارج اقامت داشته و حتی یك مرتبه‌هم تحت‌هیچ عنوانی بوطن خود برنگشته‌باشند.

مابرای حل این‌مشکل سرگرم مباحثه بودیم که مشکل اخیر، یعنی عوارض هزار تومانی گذرنامه پیدا شدو طبیعی‌است اگراین مشکل حل نشود بطور کلی تماس نوددرصد ازدانشجویان ایرانی باوطنشان قطع میشود. زیرا اگردست بالارابگیریم رقم دانشجویانی که امکانات مالی آنها اجازه میدهد چنین عوارضی‌را تحمل کنند ازده درصد مجموع دانشجویان بیشتر نیست ونوددرصد بقیه بطور قطع قادر نیستند این خرج اضافی رامتحمل شوند و تعطیلات خودرا نزد خانواده ودروطن خود بگذرانند. نتیجه‌این میشود که‌آنهاتعطیل تابستانی‌خود رادرکشورهای دیگر میگذرانندوارزایران رادرجای‌دیگر خرج‌میکنند،علائقشان هم‌رفته‌رفته نسبت‌بخارج بیشتر و بداخل کمتر میشود.

ازینرو، ماامیدواریم که‌دولت نیز دراین موردخاص توجه کندویا ازطرف دولت، یا باتصویب طرح‌نمایندگان مجلس دانشجویان ایرانی که ضمن تحصیل بوطن‌خود می‌آیند درمراجعت بکشوری که‌در آن تحصیل‌میکنند ازپرداخت عوارض گذرنامه معاف شوند.

مجالس ترحیم و یاد بود

خانواده‌های: وحیدمنش . حاجیان .دیورخش . تراب سلطانی . نمازی . محمودی . جوادی . تقی‌زاده . چیت‌ساز . وصال . رهبری

بانهایت تاسف درگذشت شادروان **آقای سید عزیزالله وحیدمنش**را به اطلاع عموم اقوام ودوستان آنمرحوم می رساند . مجلس ترحیم مردانه روز سه شنبه ۲۲دی ماه (فردا) از ساعت ۲ونیم الی ٤ ونیم بعد از ظهر در مسجد امامزاده زید بازار منعقد می باشد و مجلس ختم زنانه‌نیز در همانساعت در منزل آن مرحوم یوسف آباد برقرار است . آ ـ ۳٦۷۰٦

بعموم بازماندگان آنمرحوم مصیبت وارده را تسلیت میدهیم .

بانهایت تاسف درگذشت شادروان **حسن‌مهری** را که از پایوران‌صدیق‌وشایسته‌این‌بانك‌بوده‌اند به اطلاع کلیه دوستان و آشنایان ایشان می رساند .

مجلس ترحیم فقید سعید روز سه شنبه ۲۲ر۱۰ر٤۳ ازساعت ۲ ونیم الی ٤ ونیم بعد از ظهر در خانقاه نعمت‌الهی واقع درخیابان‌شاهپور بلورسازی (چهارسوچوبی خانقاه) ومجلس زنانه درهمان روزوساعت در منزل شخصی‌خیابان‌شاه چهارراه پیروزشمالی کوچه ماه کاشی(شماره۷) برقرار است .

بانك ملی ایران

بانهایت تاسف درگذشت سالك مکتب‌توحید **حسن مهری** را به اطلاع اخوان و دوستان می ـ رساند مجلس‌یادبود آنمرحوم روز سه شنبه بیست‌و دوم دی ماه جاری ازساعت‌دو ونیم الی چهار ونیم بعداز ظهر در خانقاه نعمت‌الهی‌منعقد خواهد بود . **دکتر جواد نوربخش**

بایکدنیا تاثر درگذشت‌شادروان حسن‌مهری پدر دوست‌و همکار عزیزم جناب آقای مهندس فرهاد مهری راباطلاع‌دوستان‌وهمکاران‌میرساند

شرکت تیسفون . ایرج آهی

خانواده های : **مهری . فرخی .خاویاری.ابوی مهرگان . رجحانی . کیائی** بانهایت تاثرو تاسف فوت مرحوم**حسن مهری** راباطلاع‌عموم دوستان آن مرحوم‌می رسانند .

آ ـ ۲۰۸۵۹

خانواده های : عابدی . ساریخانی. صنیع‌پور

حقیقت باکمال تاسف درگذشت شادروان **تقی عابدی قناد** را در مشهد باطلاع خویشاوندان و دوستان می رساند مجلس سوگواری مردانه از ساعت ۲و نیم تا ٤و نیم بعد از ظهرروز٤شنبه ۲۳دی ماه در مسجد ارك و ختم زنانه در همان روزوساعت در منزل صبیه آنمرحوم واقع در نازی آباد بازار دوم اواسط خیابان چمن برگزار خواهد شد . آ ـ ۲۰۸۱۳

بعموم بازماندگان آنمرحوم مصیبت وارده را تسلیت میدهیم.

باکمال تاسف و تاثر فوت ناگهانی مرحوم **مهدی قاسمی تهرانی**رابه‌اطلاع‌بستگان‌ودوستان آن مرحوم می رساند مجلس ختم آن مرحوم روز پنجشنبه ۲٤ دی ماه از ساعت ۳ تا ٥ بعد از ظهر در مسجد ارك و ختم زنانه روز سه شنبه ۲۲دی ماه از ساعت ۳تا ٦ بعد از ظهر در منزل شخصی‌آنمرحوم واقع در خیابان تخت‌طاوس ـ کوچه جهانسوز شماره ۳۰ برگزار خواهد شد.

خانواده های قاسمی تهرانی . نطاق . میمنتی ناظری . مشایخی . خامه سیفی . کاظمیان . اسکندری . منشی . تهرانی . شهیقی . انصاری قاضی‌زاده . یمینی . ممیزی . صدری . پلاسید مشیری آ ـ ۲۰۸٤۱

بعموم بازماندگان آنمرحوم مصیبت وارده را تسلیت میدهیم.

خانواده های : **پنجوانی . کانجی . نورانی. بردائی . پیرانی . تقی** بدینوسیله فوت مرحومه مغفوره **بانو سکینه پنجوانی** والده ماجده اخوان پنجوانی‌را به اطلاع دوستان و آشنایان‌میرساند مجلس ترحیم عصرروز سه شنبه بیست و دوم دی ماه از ساعت ۲ ونیم الی ٤ ونیم بعد ازظهر در مسجد حاج سید عزیزالله واقع‌درباز‌ارمنعقد می‌باشد . آ ـ ۲۰۸۱

به‌فرزندان آنمرحومه وسایربازماندگان‌مصیبت وارده را تسلیت می دهیم .

بدینوسیله فوت ناگهانی مرحوم **خلیل بنی هاشمی** را در اسپانیا که یکی از معلمین صدیق وزارت آموزش و پرورش بوده‌اند باطلاع کلیه‌فرهنگیان‌محترم میرساند مجلس ترحیم آن مرحوم در تاریخ ۲۲ر۱۰ر٤۳ از ساعت ۹ الی۱۱ صبح سه شنبه در مسجد فخرالدوله‌منعقداست.

وزارت آموزش‌و پرورش

بانهایت‌تاسف‌درگذشت‌ناگهانی **آقای‌خلیل بنی‌هاشمی** معلم وزارت فرهنك به اطلاع‌دوستان وآشنایان ایشان می رساند مجلس ترحیم روز سه شنبه ۲۲ر۱۰ر٤۳ از ساعت ۹ الی ۱۱صبح در مسجد فخرالدوله منعقد خواهد بود :

دکتر مهذب . مهندس ارفع . دکتر فربود سید عبدالحسین طباطبائی . مهندس زرآور . رسول پرویزی . ایلخان . هاشم جاوید . حاجی رجائی .

فسائی های مقیم مرکز بانهایت تاثردرگذشت ناگهانی **آقای خلیل بنی هاشمی** را به اطلاع دوستان و آشنایان می رسانند مجلس ختم آن مرحوم ۲۲ر۱۰ر٤۳ از ساعت ۹ الی ۱۱ صبح منعقد است .

از طرف فسائیهای مقیم مرکز
دکتر جواد مهذب‌نماینده فسا

بانهایت تاسف درگذشت‌ناگهانی مرحوم **خلیل بنی هاشمی** را در اسپانیا به‌اطلاع‌دوستان وآشنایان می رساند مجلس ختم مردانه ازساعت ۹ الی ۱۱ روز سه شنبه ۲۲ر۱۰ر٤۳ در مسجد فخرالدوله منعقد و مجلس ختم زنانه از ساعت ۳ الی ٥ بعد از ظهر همان روز در منزل عبدالله فسائی‌نژاد پدر آنمرحوم خیابان امیر آبادخیابان جواهری کوچه شیرین پلاك ۲۵ برگزار خواهد شد :

خانواده های : فسائی نژاد . بنی هاشمی. دهقان . فسائی زاده . مهذب . خبیری .ناپلیونی فروتن . اقلیدس . ارگانی . کمالی . مکری . صدری آ ـ ۲۰۸۲۹

به آقای عبدالله فسائی‌نژاد و سایربازماندگان آنمرحوم مصیبت وارده‌را تسلیت میدهیم .

خانواده های : ساری اصلانی . اعظم‌زنگنه اصانلو . سمیعی . حاج دائی . ملك . قره‌گزلو . فرهی . سارابی . رفعی . عطائی . افشار صاحب اختیاری . میر عبدالباقی . پزشکی . پیران . سرحددار . کیمیائی .معتمدی.طباطبائی.عسکری بنی صدر . انصاری . کامیاب . سپهر . عراقی. رئیسی . رزمجو . ناظم . ویدا . ایمانی . شیخ‌الاسلامی . ملایری

باکمال تاسف فوت مرحوم **عبدالله ساری اصلانی** را به اطلاع خویشاوندان و دوستان و همشهریان‌کرمانشاهی می رسانند . مجلس ختم مردانه آنمرحوم روزسه شنبه ۲۲ر۱۰ر٤۳ از ساعت ۳الی٥بعداز ظهر در مسجد مجد و ختم زنانه همانروز و همانساعت در خیابان‌امیرآباد شمالی بالای پمپ بنزین جنب خیابان کاشان (توقفگاه پرسپولیس ساختمان ثاقب طبقه دوم منعقد می باشد .

آ ـ ۲۰۸٤٥

هوالباقی

به مناسبت رحلت مرحوم خلد مقام آیت‌الله **آقای حاج سید محمد جعفر علوی** طاب ثراه که‌از علمای طراز اول شیراز بوده‌اند عصرروز۳شنبه هشتم رمضان مجلس‌ترحیمی درمسجد ارك‌منعقد است انشاءالله طبقات محترمین بالاخص علماء اعلام بلحاظ تجلیل مقام روحانیت و تسلیت بازماندگان شرکت خواهند فرمود .

الاحقر بهاءالدین نوری . العبد محمد تقی آملی . الاحقر میرزا آقا شیرازی .

به مناسبت درگذشت حضرت آیت‌الله **آقای حاج‌سید محمد جعفرعلوی** ،روحانی‌عالیقدرفارس مجلس ترحیمی از ساعت سه تا پنج بعد از ظهر سه شنبه بیست و دوم‌دی‌ماه درمسجدارك منعقد خواهد بود از آقایان‌فارسی‌ساکن‌مرکزمخصوصا انتظار شرکت دارد .

رضا حکمت (سردار فاخر) .علی اصغرحکمت حاج محمد نمازی . مهدی نمازی . محمد رضا فاطمی . ابوالحسن رضوی . صدرزاده .علیمحمد دهقان . استخر . مرتضی حکمت . صارمی . امید سالار . حسن فرنود

بدینوسیله درگذشت حضرت آیت‌الله**حاج سید محمد جعفر علوی** بزرك خاندان علوی رادر شیراز به اطلاع می رساند . مجلس ترحیمی‌برای آن مرحوم در تهران روز سه شنبه بیست‌و دوم دی ماه ازساعت سه تا پنج بعد از ظهر درمسجد ارك برقرار خواهد بود .

کریم‌امامی.مهندس‌رحیم امامی .محمد رضا شیخ‌الاسلامی . جواد رهبری . ناصر رهبری . عبدالرحیم بهشتی . فضل‌الله بهشتی . مرتضی بهشتی . عزیزالله زارع . رسول زارع . حبیب صرافپور آ ـ ۳٦۷۰۰

به خاندان محترم آن مرحوم بویژه بازماندگان مصیبت وارده‌را تسلیت میدهیم .

خانواده های :**فوزی . یزدانی . سینا .حمزوی پارسائی . فرحناك . ارباب . یزدانیان .ساطعی کریمیان . نیرو . دلنوازی . بیکی**

بانهایت تاثر درگذشت **بانو منور فوزی** صبیه مرحوم حاجی میرزا حسین معلم یزدی و والدهٔ سروررالله و مسرور فوزی را باستحضار خویشاوندان ودوستان‌می رسانند .مجلس‌تذکر ازساعت ۳بعد از ظهر روز دوشنبه۲۱ر۱۰ر٤۳ در منزل مهندس مسرور فوزی واقع درشهرآرا ساختمان شماره ۱٤ آپارتمان شماره ۹ منعقد خواهد بود . آ ـ ۲۰۸٤۳

بانهایت تاسف درگذشت شادروان‌مرحوم مغفور **آقای عبدالحسین حیدرزاده** را به اطلاع عموم آقایان اهالی اردبیل و فامیلها و دوستان می رسانند . مجلس ختم مردانه آن مرحوم روز سه شنبه ۲۲ دی ماه از ساعت ۹ الی ۱۱ و نیم صبح در گلوبندك چال‌حصار مسجد اردبیلیها منعقد است .

سرگرد فرودی . محمد علی فهیمی . ستوان ۱ کیان . اسماعیل حیدر زاده . داداش باقری . نقی‌باقری . عیسی محرمی .

بعموم بازماندگان آنمرحوم مصیبت وارده را تسلیت میدهیم.

باتاثرواندوهی بی‌پایان ، درگذشت‌نابهنگام خواهرارجمند وشایسته ، وعمه و خالهٔ بسیار محبوب و فداکارمان **خانم ایراندخت باوند** را در محل اقامت دائمیشان (زرین‌کلاه مازندران) به اطلاع‌رسانده مراسم سوگواری آن شادروان در همان محل برگذار می گردد .

پرویز باوند . سلطانمراد باوند . جمشید باوند . آذرمیدخت باوند . اردشیر باوند . مهردخت باوند .پوراندخت باوند . شهربانو باوند . آ ـ ۲۰۸۳۱

بعموم بازماندگان آن مرحومه مصیبت‌وارده را تسلیت میدهیم.

سپاسگزاری

از کلیه سروران گرامی . علماء اعلام . دوستان . خویشاوندان و همکاران محترم که‌در واقعه جانگداز فوت مادر عزیزمان اظهارهمدردی وبزرگواری فرموده اند بی نهایت سپاسگزاریم وچنانچه بعلت‌تالمات روحی در شرفیابی وعرض تشکر حضوری تاخیر شود بدینوسیله پوزش می طلبیم .

محمود ـ نصرالله و فتح‌الله همامی

اعتذار وسپاسگزاری

از کلیه ذوات محترم و دوستان عزیز و همکاران گرام که در مصیبت فوت مرحوم **ضیاءالدین صوفی** برادرم چه وسیله تلگرام و نامه و یا درج آگهی همدردی فرموده و یا با شرکت در مجالس ترحیم و هفته آن مرحوم موجبات‌تسلی‌خاطر‌بازماندگان‌رافراهم‌فرموده‌اند بدین وسیله از طرف خود و سایر مصیبت دیدگان سپاسگزاری می نماید ،و اگر در عرض تشکر حضوری بخاطر کسالت و تالمات روحی تاخیری حاصل گردید صمیمانه پوزش می‌طلبد

اسدالله صوفی آ ـ ۳٦٤۰

جناب آقای دکتر ضیاءالدین نهاوندی

درگذشت شادروان پدر گرامیتان راازصمیم قلب بشما تسلیت می گوئیم .

فریدون داروگرو بانو آ ـ ۳٦۷۱۸

آقای دکتر مهندس محمد قلی‌محمدی

بایکدنیا تاسف فوت مادر عزیزتان را به خاندان محمدی و ژیان‌پور تسلیت گفته‌سلامتی وبقای خاندان جلیل‌را از خداوند متعال‌خواهانیم

شاهی ـ لاجوردی‌و بانو آ ـ ۳٦۷۳٤

افسران . درجه داران وافراد تیپ۸پیاده

مصیبت وارده‌را به خاندان محترم میر جهانگیر مخصوصا تیمسار سپهبد میر جهانگیر فرماندهی محبوب تسلیت عرض نموده بقای بازماندگان آنمرحومه را از خداوند بزرك‌مسئلت دارند .

سرتیپ دستغیبی‌فرمانده‌تیپ۸سراب

بانهایت تاسف مصیبت وارده‌را بدبیر محترم بانو مهری فرهودی صمیمانه تسلیت می گوئیم

دوشمیزگان قهرمانی . صدرالدینی. عمید . عصرآبادی . شهروزی . مفرح . بیت منصور . پریور . خوشنویس آ ـ ۲۰۸٦۱

جناب آقای مهندس اکبرسعیدی

بانهایت تاسف مصیبت وارده‌را به جنابعالی تسلیت عرض‌نموده از اینکه به موقع نتوانستیم در مجلس ترحیم‌شرکت‌نمائیم‌معذرت می خواهیم

مهندس ابراهیم چینی فروش . مهندس‌اصغر منصوری آ ـ ۲۰۸۳٥

درگذشت ناگهانی دختر عموی عزیزم خانم عزیزه منصوزیان را به بازماندگان‌خصوصا دکتر علی رضا منصوریان‌تسلیت عرض‌می نماید .

آ ـ ۳٦۷۲۲ **سرگرد هادی خصوصی**

سرکار ستوان محمد جعفربای

بانهایت تاسف درگذشت پدر بزرگوارتان رابشما وخانواده محترم جعفربای تسلیت‌عرض نموده بقاء آن خاندان را از خداوند خواهانیم .

آ ـ ۲۰۸٤۷ **مشیری . افتخار طباطبائی**

سرکار سرهنك جعفربای

مصیبت وارده‌را به جنابعالی وخانواده‌ارجمندگال تسلیت عرض می نماید .

سرهنك بدره ای‌وبانو

جناب آقای حاج مصطفی سعیداکبری

عضو هیئت مدیره اتحادیه صنف فروشندگان رنك تهران و توابع به مناسبت درگذشت اخوی محترم آنجناب بدینوسیله مراتب همدردی خود را اعلام و با عرض تسلیت بقای عمر جنابعالی وخانواده محترم را از خداوند متعال خواستاریم.

حاج محمد حسن رنگچی . حاج علی اصغر نیك‌نفس . حاج مجید صمد زاده . حاج محمد رنگچی . حاج علی نیك نفس

آقای مهندس سعیدنامدار

بانهایت تاسف درگذشت مادر گرامی را به آن دوست و همکارعزیزوخاندان‌محترم‌تسلیت عرض می نماید .

گیتی لاری‌زاده . ایرج هدایت.باقر برادر ایرج آزرم آ ـ ۳٦۲۷۸

سرکارسروان مهندس کوچك‌دهقان

دانشگاه نظامی مصیبت وارده بسرکار و خانواده محترم‌را صمیمانه تسلیت می گوید .

آ ـ ۲۰۸٥۷ **سرلشگر منیعی**

سرکار علیه خانم مهری معاونت محترم دبیرستان بهمنیار

اعضاء انجمن همکاری خانه و مدرسه دبیرستان بهمنیار مصیبت وارده‌را به سرکار و کلیه بازماندگان تسلیت عرض می نمایند .

آ ـ ۲۰۸۸۱ **رئیس‌انجمن سرهنك بهشتی**

سرکارسرهنك جعفربای

درگذشت پدر گرامی سرکار را از صمیم قلب تسلیت گفته در غم شما شریك هستم .

آ ـ ۲۰۸۸٥ **سرهنك ۲ ریاحی**

بقیه آگهیهای ترحیم وتسلیت درصفحه۱۳

تسلیت

سرکار علیه خانم مهری معاونت محترم دبیرستان بهمنیار

دانش آموزان کلاس چهارم طبیعی الف‌خود رادر غم شما شریك میدانند .

دانش آموزان کلاس پنجم طبیعی‌ب دبیرستان بهمنیار مراتب همدردی‌خودرابسرکارخانم‌مهری تقدیم می‌دارند .

سرکارخانم‌پروین‌مهری معاونت‌محبوب‌دبیرستان

مصیبت وارده‌را به سرکار و خانواده‌محترمتان تسلیت عرض می نمائیم .

دانش‌آموزان سال سوم۱دبیرستان‌بهمنیار

سرکارخانم‌مهری معاونت‌محترم‌دبیرستان‌بهمنیار

دانش‌آموزان کلاس ششم طبیعی خودرادر غم شما شریك می دانند .

افسران ودرجه داران مجلس شورای‌ملی مصیبت وارده‌را بسرکار سرهنك ستاد ناصر رفعتجو تسلیت عرض می نمایند .

ستوان یکم احمدنژاد . ستوان ۲ طبرسی . ستوان دوم موسوی . ستوان دوم میر بخش حقیقی آ ـ ۲۰۸۱۹

سرکار سرهنك ستاد ناصررفعتجو

افسران ودرجه داران گردان عملیاتی دژبان مصیبت وارده‌را به جنابعالی تسلیت عرض می نمایند .

سرهنك ستاد تقوی

پیش بینی هوا

پیش بینی هوای ایران تا ظهر فردا

هوای‌سواحل‌دریای مازندران و بلوچستان ابری همراه با بارندگی خواهد بود هوای شهرستانهای مرکزی و دامنه های البرز و خراسان و کرمان نیمه ابری گاهی ابری همراه با ریزش برف و باران و بادشدید دراطراف کویر مرکزی میباشد.

هوای تهران وبقیه نقاط نیمه ابری گاهی ابری همراه با بارندگیهای خفیف محلی که بتدریج از سمت‌غرب از مقدار ابرها کاسته خواهد شد.

درجه حرارت تهران وشهرستان های غربی وشمالی کمی سرد تر از روز گذشته خواهدبود. گرمترین نقاطی که ایستگاه‌هوا شناسی دارد چاه‌بهار باحداکثر ۲٤ درجه و حداقل ۱٥درجه و سردترین نقطه‌رضائیه‌باحداکثر ۲درجه زیر صفر و حداقل۱۳ درجه زیر صفر بوده است .

حداکثر درجه حرارت‌تهران۷ درجه بالای صفر و حداقل آن صفر درجه بوده است .

حداکثر میزان بارندگی ازتهران ۲۰ میلیمتر باران گزارش شده است حداکثر میزان بارندگی از شیراز۱۰۸ میلیمتر باران‌گزارش شده است .

دوراه بخانه خدا

درراه خدا دو کعبه آمد حاصل
یك کعبهٔ صورت است ویك کعبهٔ دل

این کتاب **(نوظهور)** راهنمائی است صدیق برای زائرین خانهٔ ظاهری ومادی خداوند **(کعبهٔ معظمه)** و رهبری است شفیق برای زائرین خانه باطنی و معنوی **(کعبه دلها)** زیرا که مطالعه آن برای جوانان پاك سرشت مؤثرترین رهنمای تهذیب اخلاق و برای پیران بهترین رهبرامیدواری ودلگرمی است

جای فروش: کتابخانه اقبال ـ بها ۳۰ ریال

کلاسهای انگلیسی انجمن ایران وآمریکا

ثبت نام کلاسهای سه‌روز در هفته که در روز های شنبه و دوشنبه و چهارشنبه بین ساعات ٦ تا ۸ تشکیل میشوند در روز های چهارشنبه ۱٦ و شنبه ۱۹ ویکشنبه ۲۰ دیماه . وثبت‌نام کلاسهای عادی که‌همه روزه‌جز پنجشنبه و جمعه بین ساعات٤ تا٥و٥تا٦ و ٦تا۷ و۷تا۸ بعد از ظهر تشکیل میشوند در روزهای یکشنبه ۲۰ودوشنبه ۲۱ و سه‌شنبه ۲۲ دیماه از ساعت ٤تا۸ بعد از ظهر بعمل‌خواهد آمد ـ امتحان تعیین قوه برای داوطلبان جدید در روزهای ثبت نام تایکساعت قبل از خاتمه ثبت‌نام انجام خواهد شد.

نشانی ـ خیابان شاه ـ ساختمان آلومینیوم طبقه‌چهارم ـ قسمت عقب تلفن ٤۰٥۰۱ ـ ٤۷۱٤۰

یك هدیهٔ نفیس و فراموش نشدنی :

قرآن کریم

بخط زیبای خطاط شهیر حاج طاهر خوشنویس تبریزی با مباشرت خودش در ٤٦٤ صفحه
باکاغذ مخصوص ترنته ـ صفحه ۸ رنگ و متن ۲ رنگ و تذهیب کاری بی نظیر
بی اشتباه و سهل القراءة با امتیازات دیگر و صحت قرائتهای آن از طبع خارج شد

مراکز پخش : تهران ـ خیابان بوذرجمهری کتابفروشی اسلامیه تلفن ۲۱۹٤٦
تبریز ـ خیابان تربیت ـ بنگاه مطبوعاتی خوشنویس
(و کتابفروشیهای عمدهٔ تهران و تبریز و شهرستانها .)

توجه : هر نسخه برای تحلیل این قرآن کریم بکار برده و تقاضا ملاحظه فرمائید مرحله ۳۰۰ ریال میباشد

کلاسهای تربیت سکرتر

پایه

برای دوره جدیدنامنویسی میکند

کلاسها زیرنظر معلمان انگلیسی است وبه فارغ‌التحصیلان از انجمن پادشاهی هنرهای بریتانیا دیپلم داده میشود .

چهارراه یوسف‌آباد ـ روبروی بانك کار. تلفن ٦٤۰۹ ٤

نباید ترك کند

بنگال ـ سردار سواران سینك وزیر خارجه هند امروز از همه ملل خواست اندونزی را ترغیب کند که سازمان ملل را ترك ننماید. اوکه در کمیته حزب کنگره سخنرانی میکرد گفت شکایت اندونزی هرچه باشد، نباید کاری کند که باعث ضعف سازمان ملل ، که امید بشریت است، بشود. وی درباره روابط هندو پاکستان گفت ممکن است مذاکرات برای رفع اختلافات از سر گرفته شود، اما این مذاکرات موقعی ثمربخش است که پاکستان صمیمانه بخواهد اختلافات دوستانه حل شود .

بازداشت جاسوس

لندن ـ وزارت کشور انگلستان اعلام کرد یك زن آلمانی که فعالیت های جاسوسی داشت در لندن بازداشت گردید . هویت این زن هنوز معلوم نشده است اما از ایرلند وارد انگلستان شده بود گفته میشود که سرویس های جاسوسی ایرلند قبل از آنکه این زن وارد انگلستان شود هویت اورا به مقامات انگلیسی اطلاع داده بودند .

قرارداد دوستی

توکیو ـ خبرگزاری چین جدید گزارش داد که قرارداد دوستی چین کمونیست و جمهوری کنگو برازاویل از دیروز بمورد اجرا گذاشته است.

دیروز اسناد مصوب این قرارداد در برازاویل میان «دیوید چارلز گانائو» وزیر خارجه کنگو برازاویل و «چیو ـ یه» سفیر کبیر چین مبادله شد .

گرگهای گرسنه

آنکارا ـ گرگ های گرسنه شهر ها و دهکده های آناتولی شرقی راکه از ۱۸ ساعت پیش طوفان برف شدیدی در آنجا آغاز شده است مورد حمله قرار داده‌اند .

دیشب دسته‌ای از این گرگها یك چوپان و چند گوسفند را در نزدیکی دهکده (توزاکلی) ازهم دریدند .

وظیفه دولت

بن ـ ویلی برانت شهردار برلن ورهبر حزب سوسیال دموکرات در یك مصاحبه مطبوعاتی اظهار داشت که غرب نباید کاری کند که روسها خیال کنند که مسئله وحدت آلمان منتفی شده است.

وی گفت وظیفه دولت آلمان غربی این است که در حل مشکل آلمان با دولتهای باختری همکاری کند زیرا ما نمیتوانیم انتظار داشته باشیم برای کاری که بما مربوط است دیگران پیشقدم باشند .

جلوگیری از بحران

رم ـ آلدومورو نخست وزیر و ساراگات رئیس جمهوری ایتالیا در ملاقاتی که دیشب با یکدیگر بعمل آوردند تصمیم گرفتند که ازبروز بحران سیاسی جدیددر این کشور جلوگیری کنند و برای این منظور قرارشد که دولت ائتلافی الدومورو همچنان درسر کارباقی بماند .

«ساتو» در امریکا

سانفرانسیسکو «ایساکوساتو» نخست وزیر ژاپن درسرراه خود بواشنگتن وارد سانفرانسیسکو شدوی برای یك دیدار رسمی وارد آمریکا شده وامروز فردا باپرزیدنت جانسون رئیس جمهوری آمریکا ملاقات و گفتگو خواهد کرد .

آلمان به تنهائی مسئول نیست

گرنهوس (باویر) ژوزف ـ اشتراوس وزیرسابق دفاع آلمان امروز طی نطقی که در یك جلسه سیاسی درگرنهوس ایراد نمود گفت ملت آلمان تنها مسئول برپا شدن جنك بین‌المللی دوم نیست . وی افزود هیتلر زمانی تصمیم گرفت به لهستان حمله کند که تصور نمیکرد انگلستان به یاری لهستان بشتابد وزیردفاع سابق آلمان گفت روش دولت انگلستان طوری بود که هیتلر تصور میکرد انگلستان در جنك بیطرف خواهد ماند .

زلزله در رومانی

مسکو ـ خبرگزاری تاس از بخارست گزارش داد که دیروز در رومانی زلزله نسبتا شدیدی روی داد ولی تلفات وخساراتی وارد نساخت مرکز این زلزله درسلسله جبال «ورانکا» درشمال پایتخت قرار داشت .

باید مجبور کنند

واشنگتن ـ «ارنولدتوین بی» تاریخ نویس آمریکا در یك مصاحبه رادیوئی گفت که اتحاد شوروی و آمریکا باید باکمك یکدیگر چین کمونیست رامجبور کنند که بمب اتمی خودرا رها کند وباین ترتیب خطری را که متوجه صلح جهانی است ازمیان ببرند .

وی گفت بعقیده او سیاست آمریکا نسبت به چین کمونیست اشتباه است و آمریکا بایدبا تصویب رژیم پکن در سازمان ملل متحد موافقت کند

کانون آتش فشانی

مسکو ـ تاس خبرگزاری رسمی شوروی گزارش داد که پس از زمین لرزه های شدید در آذربایجان شوروی یك کانون آتش فشانی در ۶۰ میلی جنوب باکو تشکیل شده و از دهانه آن شعله آتش خارج میشود و پیوسته اززیرزمین صداهای وحشتناکی بگوش میرسد .

این آتش فشانی درنزدیکی معادن نفت قرارگرفته وبرای جلوگیری

این آتش فشانی در نزدیکی معادن نفت قرار گرفته وبرای

ازسرایت آتش بچاه‌های نفت یك دیوار خاکی در اطراف آتش ـ فشان ساخته شده است .

چین یك هواپیمای دیگر امریکائی راسرنگون کرد

پکن ـ ۱۰ ژانویه

چین جدید اعلام کرد امروز یك هواپیمای جاسوسی ساخت آمریکا که در ارتفاع زیاد پرواز میکرد توسط نیروی هوائی چین سرنگون گردید .

خبرگزاری چین افزود هواپیما ازنوع یو ـ ۲ وماموریت آن عملیات اکتشافی در داخل چین بوده است .

خبرگزاری چین تایید نمود که هواپیما ساخت آمریکا بود، اما عوامل چیانکایشك آنرا برفراز چین شمالی فرستاده بودند.

خبرگزاری چین جدید بدون آنکه اطلاعات دیگری بدهد افزود این چهارمین هواپیمای یو ـ ۲ است که توسط واحد های نیروی هوائی چین سرنگون میشود .

● ۸۰۰ کشته

رادیوی آزادیبخش «ویت کونك» اعلام کرد چریکهای کمونیست طی جنگهائی که روزهای ۲۶ و ۲۷ دسامبر در ویتنام روی داد ۸۰۰ سرباز دشمن از جمله یازده افسر امریکائی را بقتل رسانیدند .

در اعلامیه اضافه شده است که چریکهای کمونیست شش هیلکوپتر امریکائی نیز سرنگون کرده‌اند .

مستشار امریکائی

یك مستشار نظامی آمریکائی در ۱۶ کیلومتری جنوب سایگون دیشب بدست چریکها کشته شد.

اوبا عده‌ای سرباز ویتنامی مشغول گشت بود که چریکها راه را بستند وبا مسلسل اورا ازپادرآوردند .

علاوه براین بعلت انفجار قبل از موقع فشفشه‌ای که از هیلکوپتر بسوی چریکها پرتاب میشد ، یك مستشار آمریکائی دیگر زخمی گردید .

● آزاد شدند

۶ نفر از اعضا ی شورای قانون گذاری ویتنام که در موقع انحلال آن درسه هفته پیش بازداشت شده بودند آزاد شدند .

این مطلب توسط وزیر کشور و پس از آنکه قدرت دولتی به‌دست دولت غیرنظامی باز گردانده شد اعلام گردید.

این اولین قدم در راه اجرای موافقت نامه دیروز بین ارتش و دولت برای حل بحران ویتنام بود.

محافل مطلع میگویند درحدود ۵۰ نفر دانشجو و سیاستمدار که در جریان کودتای نیم بند سه هفته پیش توقیف شده بودند آزادشدند.

اما شورایعالی ملی همچنان منحل باقی میماند و «فان خاك سو» رئیس کشور شخصا مقننه را در دست میگیرد تایك کنگره ملی برای قانونگذاری انتخاب شود .

● باز نگشته‌اند

منابع مطلع میگویند ۷۰ نفراز افسران جزء متعلق به ستاد ژنرال «مین» رئیس سابق کشور که بدستور ژنرال خان توقیف و به کوهستان های مرکز ویتنام فرستاده شده بودند هنوز به پایتخت بازنگشته‌اند .

تبعید این عده در اثر رقابت بین ژنرال خان و ژنرال «مین» بود .

انتظار میرود دولت ویتنام اعلامیه‌ای بدهد وروابط آمریکا وویتنام را که در اثر کودتا تیره شده بود بهبود یافته اعلام کند و مذاکرات بمنظور افزایش کمك آمریکا به ویتنام آغاز گردد .

● اطلاع بکمیسیون

«کوهوی» وزیر امور خارجه ویتنام شمالی امروز پیامی برای روسای مشترك (انگلستان ـ شوروی) کنفرانس ژنو در موردهندوچین و همچنین اعضای شرکت کننده در قرارداد سال ۱۹۵۴ ژنو درموردهندو چین ارسال داشت .

در این پیام گفته شده است فرستادن دو هزار سرباز کره جنوبی به ویتنام جنوبی جهت شرکت در جنك علیه ملت ویتنام جنوبی نقض آشکار قراردادژنو است .

متن این پیام توسط خبرگزاری ویتنام شمالی پخش گردید . درپیام از روسای مشترك کنفرانس ژنو و کشورهای شرکت کننده طلب شده است فورا تصمیماتی جهت جلوگیری از ورود سربازان کره جنوبی به ویتنام اتخاذ کنند .

بنظر نمیرسد

ژنرال تیلور سفیر آمریکا درویتنام امروز در یك مصاحبه مطبوعاتی گفت «پایانی فوری برای جنك ویتنام بنظر نمیرسد.»

او در مصاحبه‌ای با خبرنگار نیوزویك گفت: ما باید کار خود را ادامه دهیم وهرگز تسلیم نشویم ومایوس نگردیم بدبین بودن آسان است اما ما در بحبوحه جنگی هستیم که دشمن می خواهد ما را بیرون کند و گمان نمی کنم شما (خبرنگار) هم مایل باشید با اردنگی بیرونتان کنند .

تیلور در باره مشاجرات اخیر ارتشیان و دولتیان گفت با آزاد کردن اعضاء شورایعالی ملی که در توقیف ارتش بودند این بحران تا حدودی بر طرف شده است .

زیر دریائی اتمی امریکا در مدیترانه تصادم کرد

واشنگتن ـ ۱۰ ژانویه ـ خبرگزاری فرانسه ـ وزارت دفاع امریکا اعلام کرد زیر دریائی اتمی «اتان آلن» بایك کشتی نروژی دردریای مدیترانه تصادم کرد .

وزارت دفاع امریکا افزوددر این حادثه کسی کشته ومجروح نشد .

زیردریائی «اتان آلن» یکی از سه زیردریائی اتمی امریکا است که مجهز به موشکهای پولاریس بوده ودر دریای مدیترانه پاسداری میکند .

وزارت دفاع امریکا تائیدنمود که حادثه درقسمت غربی مدیترانه روی داد وخسارت وارده به کشتی نروژی وزیردریائی اتمی امریکا چندان زیاد نبوده است .

یك مبارز سرسخت باسرما

پنبه ترموژن ـ «ساخت فرانسه» که موجد حرارت موضعی است و مدتی نایاب بود وارد شد فروش درکلیه داروخانه‌های معتبر کشور

۱ـ۳ ۱ـ۳۶۴۱۲

خبرهای مهم جهان در ۲۴ ساعت گذشته

کنفرانس اعراب

کنفرانس نخست‌وزیران عرب و شورای دفاعی کشور های عربی بگفتگوهای خود در قاهره ادامه میدهند . مهمترین مشکل کنفرانس مسئله حرکت ارتش یك کشور عربی بخاك کشور دیگر است که بعضی از کشورهای عرب باآن موافق نیستند واین امر رامغایر اصول حاکمیت خویش میدانند .

مشکل دیگر روش لبنان در مورد مسئله اجرای طرح انحراف رودارددن است ، ودولت مذکور مایل نیست دراین طرح شرکت نماید .

بزودی

هفت عروس برای هفت برادر

سینماسکوپ ـ رنگی ـ دوبله بفارسی

از صبح چهارشنبه درسینماهای

ب.ب.ـ رادیوسیتی

۱۸ سالگان در آفتاب

سینماسکوپ ـ رنگی ـ دوبله بفارسی

کاترین اسپاک
جیان گارکو
لیزا گاستون

اطلاعیه سینما پلازا

ساعت ۹٫۱۵ بعد از ظهر فرداشب فیلم

«چرا باید بمیرم»

WHY MUST I DIE ?

بزبان اصلی انگلیسی در سینما

پلازا نمایش داده میشود

برنامه آینده سینماهای

اونیورسال

متروپل

واینست...

بزرگترین اثر

جادوئی وجادو

گری ازکمپانی

متروگلدوین

مایرکه هرگز

نظیرش را نخواهید دید

۷ چهره دکتر لائو

رنگی ـ دوبله بفارسی

تونی راندال ـ بار بارا ادن ـ آرتور اوکونل جان اریکسون

صابون نخل و زیتون جدید داروگر

موسسه داروگر خوشوقت است که بدینوسیله محصول جدید خود یعنی صابون نخل و زیتون جدید را به هموطنان عزیز معرفی میکند .

صابون نخل وزیتون جدید بدنبال سالها مطالعه و بررسی های فنی و خصوصیات اقلیمی ایران و جمع آوری انتظارات مصرف کنندگان عزیز ایرانی تهیه شده و تغییرات عمدهٔ زیر در آن داده شده است .

۱ـ با عطری گرانبهاتر که بسیار مطبوع و با دوام است.

۲ـ با رنگی خوشایندتر.

۳ـ با لفاف زیبای آلومینومی برای حفظ تمام خواص صابون از تاثیر عوامل خارجی

مصرف کنندهٔ عزیز ـ از امروز علاوه بر صابون نخل و زیتون قدیم یعنی پرسابقه ترین و پرفروش ترین صابون مورد مصرف شما، صابون نخل وزیتون جدید باخصوصیات بی نظیرش در اختیار شماست تا شما هر کدام راکه بیشتر می پسندید تهیه و مصرف فرمائید .

بهای صابون نخل و زیتون جدید تا اطلاع ثانوی برابر قیمت صابون نخل و زیتون قدیم خواهد بود .

بن بست در کنفرانس نخست وزیران

شورای دفاعی اعراب امروز تشکیل شد تا در باره جنبه‌های نظامی پروژه انحراف مسیر آبهای رود اردن و نتایج مذاکرات خصوصی سوریه و لبنان در این باره بحث کند . در اولین جلسه این شورا ، بعلت امتناع لبنان ازشرکت در پروژه قرار شدسوریه و لبنان بطورجداگانه باهم بحث کرده در باره تقسیم کار مهم خود در اجرای پروژه کنار بیایند . لبنان خواستار است که قبل از شروع پروژه، امنیت آن در مقابل حمله اسرائیل تضمین شود .

دومین جلسه نخست وزیران ۱۳ کشور عربی قرار است امشب تشکیل شود . بعد از جلسه شورای دفاعی یك سخنگوی شورا اعلام کرد بن بست برسر پروژه تلمبه خانه در «منطقه دزانی» است وقتی از او پرسیده شد بالاخره این تلمبه خانه در منطقه سوریه ساخته میشود یا لبنان او حرف سابق خود را تکرار کرد .وی افزود که شورا هشت توصیه به کنفرانس نخست وزیران عرب تسلیم خواهد کرد .

حضور قوای خارجی

یکی از مطالب مهمی که در شورای دفاعی اعراب مطرح است وهنوز به نتیجه نرسیده حضور قوای خارجی در خاك لبنان است (که لازمه تضمین امنیت لبنان می باشد) و لبنان باآن موافق نیست

یك مقام اردنی گفت ما از سهمی که در پروژه انحراف رود اردن بما داده شده راضی هستیم و تصور میکنیم کنفرانس نخست وزیران عرب خواهد توانست برمشکلاتی که دراین مورد ،در لبنان وجود دارد فائق شود .

لبنان اصرار دارد آن قسمت ازپروژه که قرار است در خاك لبنان اجراء شود ، در خاك سوریه اجرا گردد و لبنان را از این کار معاف بدارد .

در جلسه نخست وزیران عرب مسئله تحقیقات اتمی مشترك دول عربی مطرح میشود و گزارشی که در این مورد از طرف شورای علمی اعراب تهیه شده در کنفرانس مطرح و مورد بحث قرار میگیرد.

مومیائی های مصری قلابی در آمد!

روزنامه ساندی تلگراف مینویسد که مجموعه بزرگی از مومیائی های مصری که در لندن بوده، توسط دانشمندان قلابی وجزو «جعلیات» باستانشناسی اعلام گردید . کشف این مومیائی های قلابی تصوری را که سابقا از تاریخ مصر وجود داشت تغییر داده است.

بسیاری از این مومیائی ها به مجموعه‌ای تعلق دارد که ۹۵ سال پیش شاهزاده «ویلر» که بعدا شاه ادوارد هفتم پادشاه انگلیس شد به موزه های انگلیس اهدا شده است .

یکی از این مومیائی ها که در موزه دوبلین بود توسط دانشمندان شکافته شد و معلوم شد که زن است در حالیکه روی «تابوت سلطنتی» حاوی مومیائی نام مردی نوشته شده است .

فعلا نظر دانشمندان این است که مومیائی را در قرنهای اخیر درست کرده‌اند ودر گورهائی که از قبل تهیه شده گذاشته و سپس آنها را بعنوان مومیائی های واقعی بخارجیان عرضه کرده‌اند .

احتمال میرود رئیس اداره عتیقه شناسی قاهره در قرن نوزدهم ومرده دزدان عرب در اینکار دست داشته‌اند.

نماینده یمن علیه سلال قیام کرد

«احمدالنعمان» نماینده یمن در اتحادیه عرب اعلام داشت که بعلت اختلاف سیاسی با ژنرال سلال از کار اخراج شده است .

منابع مطلع میگویند این اختلاف جزئی از تفرقه‌ای که در اردوی جمهوریخواهان یمن بوجود آمده و باعث سقوط دولت سابق یمن میباشد . اختلاف بطور عمده برسر مسائل داخلی و شکست رژیم سلال درپایان دادن بجنك داخلی و ادامه حضور نیروهای مصری است .

النعمان درباره اخراج خود گفت : من انتظار بیش از این را داشتم وی فرزند محمد النعمان رئیس سابق شورای مشورتی یمن و یکی از رهبران سیاسی است که در ماه گذشته بعلت حمله برژیم سلال از کار برکنار شد .

توطئه کردند

از ستاد هواداران امام یمن اعلام شد که رژیم مصرو رژیم سرهنك سلال توطئه کرده‌اند که ۷۵۰ هزار نفر از جنگجویان قبایل یمنی را بحمله به اسرائیل گسیل دارند .

این توطئه در پیمان محرمانه‌ای بین ناصر و سرهنك سلال گنجانده شده است . طبق این پیمان جای ٦۵۰ هزار نفر از افراد قبایل مزبور «فلاحین» (کارگران کشاورزی) مصر به یمن آورده خواهند شد . بعد جنگجویان قبایل بمصر برده شده در آنجا تحت تعلیمات قرار خواهند گرفت .

هواداران امام میگویند اصل سند این پیمان راتوسط عمال خود از کاخ ریاست جمهوری در صنعا بدست آورده‌اند .این سند برای اما م البدر فرستاده شد و بدستور او هزاران نسخه ازروی آن چاپ و منتشر شد .

هواداران امام میگویند جمهوریخواهان در جلسه‌ای که برای عزل یك شیخ (بنام شیخ الاحمر) تشکیل داده بودندنیز این مطلب را افشا کرده‌اند. بهمین دلیل عده زیادی از جنگجویان قبایل از اردوی جمهوریخواهان فرار کرده به طرفداران امام پیوسته‌اند.

اسرائیل اعتراف کرد

دولت اسرائیل امروز بسازمان ملل اطلاع داد که هپرتاب راکت به هواپیمای کانادائی سازمان ملل کارآن دولت بوده است . اسرائیل توضیح داده که شکاریهای اسرائیل آن هواپیما را که درآن موقع ناشناس بود در نزدیکی نوار غزه دیدند وبه آنها دستور داده شد اقدامی برای سقوط هواپیما نکنند بلکه باپرتاب راکت به آن اخطار نمایند.

خلبانهای اسرائیلی کوشیدند باهواپیمای مزبور تماس برقرار کنند، اما خلبان هواپیمای کانادائی همکاری نمیکرد .

بناچار خلبانهای اسرائیلی چند تیر به منظور اخطار شلیك کردند و سعی نمودند که بهواپیما نخورد .

روابط ترکیه و جهان عرب

امان ـ رویتر ـ ۱۰ ژانویه ـ رئیس هیئت حسن نیت ترکیه درلبنان، سناتور سعدی ، طی یك کنفرانس مطبوعاتی گفت : روابط آینده ترکیه با جهان عرب تاحدودی بر اساس ایجادبلوك مشترك کشور های مسلمان جهان قرار خواهد داشت . این هیئت روز سه شنبه عازم دمشق و بیروت خواهد شدو سپس به ترکیه برخواهد گشت.

سناتور سعدی گفت ما باید بافراموشی و گذشت ، گذشته ها را نادیده بگیریم و فصل جدید روابط اعراب و ترکیه رابرای همکاری های فرهنگی، اقتصادی آغاز نمائیم.

سناتور سعدی از پذیرائی ملك حسین از هیئت حسن نیت ترکیه تشکر کرد واعلام داشت درماه آینده یك هیئت دوستی از ترکیه عازم قاهره خواهد شد .

اسرائیل از توسعه تسلیحات مصر نگران است

تل اویو ـ ۱۰ ژانویه ـ خبرگزاری فرانسه ـ قرارداد جدید مصر و شوروی که بزودی بامضاء خواهد رسید نگرانی شدید مقامات اسرائیلی را بوجود آورده است .

بموجب این قرارداد شوروی سلاحهای جدید به مصر میفروشد منابع موثق اسرائیلی خاطرنشان میسازند که بموجب این قرارداد شوروی بعضی سلاحهای تازه که تاکنون از ارسال آنها به خاور میانه خودداری کرده‌اند به مصر میدهند .

در حال حاضر یك هیئت نظامی مهم مصری درمسکو بسر میبرند تااین قرارداد راتدوین کنند .

مقامات اسرائیلی تایید مینمایند که صدور سلاحهای شوروی به مصر بدون شك موجب تشنجات تازه در خاور میانه خواهد شد.

اخبار کوتاه ...

● قاهره

خبرگزاری خاورمیانه اعلام کرد بعلت بدی هوا بندراسکندریه موقتا بسته شد .

شدت باد در بندر اداره هوا شناسی اسکندریه پیش بینی کرده است که بدی هوا تا ٦۸ ساعت ادامه خواهد داشت .

● نیکوزیا

اسقف ماکاریوس رئیس جمهوری قبرس طی نطقی که شب گذشته ایراد نمود گفت هیچ قدرتی در جهان قادر نیست که از پیوستن قبرس به یونان جلوگیری کند. این دومین بار دریك روزاست که اسقف ماکاریوس از الحاق قبرس به یونان سخن میگوید.

● مکزیکوسیتی

هیئت حسن نیت ترکیه که وارد مکزیك شده است مذاکراتی بامقامات این دولت درباره توسعه روابط دو کشور از جمله مبادله اساتید و دانشجویان بعمل آورد . این هیئت نظریات ترکیه را د رمورد مسئله قبرس نیز برای مقامات مکزیك توضیح میدهد :

● دمشق

دولت سوریه کمیته‌ای رامامور رسیدگی بوضع ۱۱۵ موسسه که ملی اعلام شده است نمود. بموجب فرمان ژنرال حافظ ریاست کمیته با «ابراهیم البیطار» وزیر کشور سوریه خواهد بود .

اورشلیم .

کنگره جهانی صهیونیست‌ها رجله خود دکتر «ناهوم گولدمان» رابسمت رئیس سازمان صهیونیسم جهانی تعیین کرد .

«موشه شات» نخست وزیر اسبق اسرائیل نیز رئیس کمیته اجرائیه این سازمان گردید.

۵۰۰ نفر دراستانلی ویل اعدام شدند

نیویورك ـ ۱۰ ژانویه ـ رویتر روزنامه نیویورك تایمز از استانلی ویل گزارش میدهد که بیش از ۵۰۰ نفر مظنون به تماس با حکومت هوادار لومومبا در شهر استانلی ویل اعدام شدند .

این عده از موقعی که شهر دوباره بدست سربازان دولتی و مزدوران سفیدپوست افتاد اعدام گردیدند .

این اعدامها بدون محاکمه و در خفا صورت گرفته و مقامات دولتی از بحث درباره آن اکراه دارند و بهمین جهت مدتی طولانی به هیچیك از خبرنگاران اجازه ورود بشهر را نمیدادند .

اما عده‌ای که ناظر مراسم این اعدامها بودند ، بعدا خبر آنرا به خبرنگاران دادند .

در حدود ۳۰۰ اعدام بدون محاکمه در همان هفته اول تسخیر شهر بدست قوای دولتی صورت گرفت .

طرز اعدام بدینطریق بود که افراد مظنون رایك یك وارد استادیوم «پاتریس لومومبا» میکردند وجمعیت به تماشا ایستاده بود . اگر جمعیت برای این فرد دست میزد آزادمی شد و اگر جمعیت اورا هومیکرد محکوم باعدام میگردید .

● درو میکردند

بعد محکومین باعدام باکامیون به جاده خلوتی در خارج از شهر برده میشدند و آنها را با مسلسل درو میکردند .

اجساد این عده در کنار جاده افتاده بود که بعدا تحت نظر یك افسر بهداشتی سازمان ملل درچهار گور دسته جمعی بخاك سپرده شدند.

در کلیه مراسم انتخاب محکوم واعدام او «نندا کا» رئیس پلیس کنگو حضور داشت .

خبرنگار مزبور میافزاید کسانی که در اولین هفته کشته شدند شاید شورشی یا هوادارشورشیان بودند ، اما در موردهواداری عده‌ای که بعدا اعدام شدند از شورشیان شك فراوانی موجود است .

بعداز آن نیز هرکس که ازاو گزارشی میرسید که شورشی است، بدون اخطار قبلی درخیابان باگلوله ازپای درمی‌آمد و تعداد اینگونه کشته‌شدگان به ۵۰ نفر میرسد.

● شبیخون میزنند

نیروهای دولتی کنگو برهبری مزدوران سفیدپوست مواضع خودرا در منتهی الیه شمال شرقی کنگو رها کرده به شهر «بونیا» برگشته‌اند زیرا درآن نواحی مرتبا موردحمله و شبیخون شورشیان قرار گرفته‌اند

درشهر « بونیا» فقط ۹ نفر از مزدوران سفیدپوست باقی مانده‌اند که چهار نفر از آنها هم طی یك حمله شورشیان زخمی شدند .

حملات پراکنده شورشیان به مواضع سربازان دولتی و سفید ـ پوستان مزدور ادامه دارد .

● کمونیستهای چینی

از پنجاه نفر مزدور سفیدپوست که در استانلی بودند در اثرجنگهای مداوم فقط ۹ نفر از آنها باقی مانده بودند ، که چهار نفرشان هم دیروز زخمی شدند .

یکی از این زخمیها در بیمارستان گفت :

دو کمونیست چینی که همراه شورشیان میجنگیدند بدست ما کشته شدند و ما این را از روی اوراق هویتشان که در جیبشان بود فهمیدیم.

یکی از این چهار نفر که سخت زخمی شده بود در جریان انتقال به بیمارستان در لئوپولدویل درگذشت.

● کاروان قایقها

بدنبال جنك شدیدی در قلب کنگو یك کاروان ازقایقها که برای استانلی ویل غذا می‌آورند ، توانستند برای اولین بار پس از تسخیر شهر بدست قوای دولتی خود را بشهر برسانند. منابع دولتی میگویند این قایق‌ها حامل ۹۰۰ تن مواد غذائی برای استانلی ویل بودند و از اطراف رودخانه مورد حمله شورشیان قرار میگرفتند . پس از آنکه هواپیماها شورشیان را پراکنده کردند ، این کاروان قایقی بشهر رسید تا بین ۱۰۰ هزارجمعیت گرسنه آن تقسیم شود .

بسیاری از مناطق اطراف استانلی ویل هنوز در دست شورشیان است ولی هواپیماها یك مقر بزرك آنها را در شهر «الیزابتا» منهدم کردند.

● وارد کنگو

سومبالوت وزیر دفاع جمهوری خلق کنگو امروز وارد قاهره شد .

گاستون سومبالوت طی مذاکراتی که با رهبران مصر بعمل می‌آورد نحوه صدور سلاحهای تازه مصر رابه شورشیان کنگو مورد بررسی قرار میدهد .

هواپیما را در آسمان منفجر کردند

واك ایسلند (اقیانوس آرام) ـ ۱۰ ژانویه ـ خبرگزاری فرانسه ـ امروز یك هواپیمای آمریکائی از نوع «ث ـ ۱۳۳» چند لحظه پس از پرواز متلاشی شد. یك سخنگوی نیروی هوائی امریکا گفت شش تن سرنشینان هواپیمای مزبور دراین حادثه جان سپردند .

هواپیمای «ث ـ ۱۳۳» ازپایگاه واك ـ ایسلند ۳ هزار کیلومتری غرب هاوائی دراقیانوس آرام پرواز کرده بود .

بموجب تحقیقاتی که بعمل آمده است در هواپیما انفجاری که هنوز علت آن معلوم نیست روی داده و موجب سقوط آنرا فراهم کرده است . هرچند که انفجار آنقدرشدید بوده است که تمام سرنشینان آن کشته شده‌اند معذلك چندین کشتی بمحل سقوط هواپیما که دراقیانوس آرام بوده رهسپار شدند تا احیانا اگراز سرنشینان آن کسی زنده مانده باشد نجات دهند .

پرواز هواپیمای غول پیکر ث ـ ۱۳۳ بطورعادی صورت گرفت و یکدقیقه پس از پروازبدون آنکه رادیوی هواپیما خطری رااعلام کند سقوط کرد.

۱٦ میلیون امریکائی سیگار را ترك کردند

واشنگتن ـ ۱۱ ژانویه ـ خبر گزاری فرانسه ـ دکتر «لوترتری» رئیس کمیسیون دولتی مخصوص که در ژانویه ۱۹٦٤ اعلام کرد سیگار موجب سرطان میشود طی گزارشی که دیروز در شورای ملی ارتباط بین سیگار و سرطان قرائت کرد اعلام داشت از هر چهار تن امریکائی یك تن سیگار کشیدن را در سال گذشته ترك کرده‌اند . در این کمیسیون کارمندان بر جسته وزارت بهداری امریکا و نمایندگان شانزده سازمان فدرال یا خصوصی شرکت داشتند .

دکتر «لوترتری» افزود پس از انتشار گزارش کمیسیون پزشکی کاخ سفید مبنی بر اینکه سیگار موجب سرطان میشود ، زنان بیشتر از مردان سیگار را ترك کردند در گزارش اضافه شده است سیگار مسئول مرك ۱۲۵ هزار نفر در امریکا و شاید ۳۰۰ هزار در سال میباشد.

بموجب گزارش مذکور در سال ۱۹٦٤ بالغ بر ۱٦ میلیون امریکائی سیگار راترك کرده‌اند .

چاپ شده سال قبل

برای عقیم ساختن اشخاص فاسد

لندن ـ کمیسیونی که از اشخاص متخصص از طرف دولت برای مطالعه عقیم ساختن اشخاص فاسد تشکیل شده بود راپورت خودرا تهیه و بدولت توصیه نموده است که عقیم ساختن این قبیل اشخاص را قانونی نماید.

نقل از اطلاعات ۲۱ دی ۱۳۱۳

تمام تغییرات خروشچف منتفی میشود

مسکو ـ ۱۰ ژانویه ـ یونایتدپرس ـ روزنامه پراودا از امروز تغییراتی که در زمان خروشچف در کادر های رهبری شوروی از بالا تا پائین صورت گرفته انتقاد کرد و خواستار تلاش فراوان برای عوض کردن این وضع واصلاح رهبری در مقامات پائین حزب ودولت شده است .

روزنامه بی آنکه اسمی ازخروشچف بردنوشته :تجربه تغییرات دوران گذشته نشان میدهد که ما باید بمسئله مدیریت از طریق علمی نزدیك شویم وتوجه کنیم .

مطلعین میگویند : ظاهرا دولت شوروی قصد دارد کلیه تغییراتی را که خروشچف درمناطق اورال وسرزمین های بکروبایر کازاخستان ایجادکرده ا زبین ببرد .

تفسیر روز

توافق بیحاصل

ژنرال های جوان و طاغی ویتنام جنوبی سرانجام در مقابل فشار وسیع وهمه جانبه امریکا موقتا عقب نشستند واصل حکومت کردن افراد غیر نظامی و اطاعت نظامیان را ازآن ، پذیرفتند . اما این تحول که با تهدید قطع کمکهای امریکا و معلق ماندن واقعی کمك های جاری بدست آمده هیچ مشکلی از کار ویتنام جنوبی نخواهد گشود. چه امریکا هیچگاه نکوشیده است ارتش و ژنرال های آن را بلزوم اصل حکومت دمکراتیك و استقرار پارلمان معتقد و پای بند سازد وبدینکار اصولا توانا هم نبوده است ودر داخل کشور نیز جامعه ویتنام ازسنت‌های متعالی دمکراسی بهره‌ای چندان برنگرفته و در کمتر زمانی مردم آن توانسته‌اند در مقابل نیرو های مسلط بیگانه و یا عوامل قدرتمند داخلی در کار حکومت سهمی داشته ودر تعیین سرنوشت خودنقشی بعهده گرفته باشند .امروز ویتنام جنوبی برای داشتن یك حکومت دمکراتیك نه میتواند به سنن وموارث ریشه‌دار گذشته متکی باشد و نه آنکه اوضاع و احوال روز کمترین امکان بظهور آن را میدهد .

ویتنام جنوبی که در ۲۵ سال گذشته حتی یك لحظه هم روی صلح و آرامش را ندیده و در سال های اخیر مرکز خونین‌ترین و بزرگترین جنگهای پارتیزانی و چریکی بوده دیگریك کشور عادی باارگان ها و سازمانهای حکومتی معمولی نیست که بتوان توقع داشت باصول پذیرفته شده دموکراسی گردن نهد وراه حکومت پارلمانی را راهی هموار بیابد. بدیهی است اگر قرار باشد از ناحیه خود ویتنامی ها در مقابل چریکها مقاومتی جدی صورت گیرد، این امر جز از طریق تشکیل حکومتی که براستی ازمیان مردم برخاسته باشد امکان پذیر نیست. شرط بزرك موفقیت چنین حکومتی قبل ازآنکه به نظامی وغیر نظامی بودن آن بستگی داشته باشد به توانائی اش در جلب توده های دهقانان و روشنفکران و بسیج آنان برای شرکت در نبردی مربوط است که تنها به میدان جنك محدود نمیشود. این حکومت باید از هر لحاظ د ردرجه اول بمردم ویتنام متکی باشد و قبل از هر چیز بآنها روی آورد. کم نیستند آندسته ازناظران که آشکارا ضد کمونیست‌اند و در عین حال یاس وسرخوردگی عمیق گروه بزرگی از مردم ویتنام جنوبی را از هرچه در سایگون میگذرد واقع بینانه تایید میکنند . کم وکاستی های حکومت سایگون این ناظران را همراه مردم ویتنام جنوبی براستی نگران کرده است .واما در چنین اوضاع واحوالی توافق بدست آمده در سایگون چه دردی ازویتنام وا تواند کرد ؟

انسان در آخرین بررسی از آنچه در ویتنام جنوبی و در کشور های ذینفع (بطور اخص) میگذرد کمترین امید برای خوش بینی نمییابد . زیرا نه آنچه قرار است بعنوان پارلمان تشکیل شود ونه حکومت غیر نظامی که از ژنرال های عاصی محاصره شده میتوانند برای گروه بزرگی از مردم ویتنام جنوبی واقعه چشم‌گیری بحساب آیند ونه آنکه بدین ترتیب دمکراسی ویتنام بواقع پیروز شده است. در سایگون و در محافل رهبری ارتش هنوز هم همان جاه طلبی‌ها، رقابت ها و خصومت های فردی وخانوادگی حکمفرما است و نفرت و کشمکش های مسلکی و مذهبی چیزی ازوحدت ملی باقی نگذارده ودر خارج از سایگون در جنگل ها، برنج زارها ودردهات وشهر ها چریك ها همچنان در کار پیشروی‌اند . آنها بتازگی اولین مرحله جنك های چریکی یعنی حمله در واحد های کوچك به نیرو های دولتی وسپس فرورفتن در اعماق جنگل راپشت سر گذارده و دومین مرحله آن یعنی ایستادگی و پایداری وسیع در مقابل قوای دولت را آغاز کرده‌اند . چریك هاهفته گذشته در «بین گیا» باین آزمایش دست زدند و قدرت خود رادرتغییر شکل جنك نشان دادند وباید انتظار «بین گیا»ی دیگر را داشت که جنك آن خونین‌تر و عواقبش مصیبت بارتر خواهد بود. درمقابل این قدرت ، دولت احیاء شده غیرنظامی سایگون چه خواهد کرد ؟بعید است که تحول سایگون برجهت سیر حوادث میدانهای جنك ویتنام جنوبی تاثیری بگذارد وآنچه بیشتر محتمل است اینست که آثار آن درچهار دیواری سایگون محدود شود .

این آقا

۱۰۴ کیلو پول گرفت

آقای مسلم سجودی کوچصفهانی، راننده، ساکن رشت با ۱۰۴ کیلو وزن ازمیان این برندگان ۲۰۰ هزار تومانی و ۲۰ هزار تومانی هفته گذشته بلیطهای فوق العاده اعانه ملی قهرمان شانس شدو علاوه بر ۲۰ هزار تومان هموزن خود پول گرفت.

پس فردا نوبت شماست

اطلاعات

مقالات وگزارشهای خارجی

از : اکونومیست (چاپ لندن)

مسئله ویتنام را نه جنگ حل میکند نه بیطرفی

سال ۱۹۶۵ سال مار است . همانطور که همه مارکسیست های هوادار مائوبخوبی میدانندجهت اصلی سیر حوادث در چنین سالی بیشتر تحت تاثیر عواملی چون زرنگی وریا قرار دارد درحالیکه سال «ببر» سال جنگ و سال «نهنگ» سال عملیات خشن است .

فالگیر های هنگ کنگ دائما یادآوری میکنند که ۱۲ سال قبل نیز که سال ماربود امریکا در کره بجای پیروزی براه حل میانه‌ای گردن گذارد و امسال بودائیان و جوانان ضد آمریکائی ویتنام جنوبی روی دیوارهای سایگون شعار هائی نوشته‌اند که از آن بوی راه حلی میآید که در پشت میز مذاکره بدست آمده باشد **واین چنین راه حلی در حقیقت همان بیطرفی است که دوگل پیشنهاد می کند .**

ولی کلماتی مانند «راه حل میانه» و بیطرفی خیلی خوش بینانه هستند زیرا کمتر کسی نمیداند که اکثریت دهقانان ناراضی ویتنام جنوبی چنان تحت تاثیر ویت‌کنگ هستند که هرگونه راه‌حلی سرانجام بتسلط کمونیست ها میانجامد ، چه این راه حل طبق نمونه لائوس باشد چه نظیر کره .

روشنفکران ضدکمونیست کاتولیک وصاحبان صنایع و کارمندان ادارات که بعد از امضای قرار داد ژنو در ۱۹۵۴ ازویتنام شمالی فرار کردند اکنون در سایگون محاصره شده‌اند و سایگون روز بروز بیشتر درمعرض نفوذ کمونیست ها قرار میگیرد . دین راسك وزیر خارجه امریکا در هفته گذشته بیانائی ایراد کرد که نشان میداد امریکا مایل است برای یافتن راه حل ویتنام جنوبی به مذاکره بپردازد البته بشرطی که چین وویتنام‌جنوبی از دخالت‌درامور این کشورخودداری کنند . لازم‌نیست این پیشنهاد دین‌راسك چین و ویتنام شمالی را دچار زحمت سازد زیرا آنهاهمواره مدعی‌اند که جنبش ویت‌کنگ یك قیام داخلی مردم‌ویتنام جنوبی است .

آنها در عین حال میگویند اگر آن دسته از اهالی ویتنام جنوبی که‌در ویتنام شمالی بوده اند بجنوب اعزام میشوند تا بچریکها کمك کنند در عوض دولت ویتنام جنوبی نیز از کشور های خارجی کمك دریافت می دارد .

راه حل لائوس نشان داد که اگر بیطرفی یك کشور بوسیله طرفین ذینفع بطور کامل تضمین نشود این بیطرفی تنها هدفهای کمونیست ها را تامین می کند .

هواداران جنك هوائی علیه ویتنام شمالی میگویند بمباران راههای ارتباطی و منابع ذخایر چریکها جهت سیر جنك را عوض می کنند . اگر جنك‌بشمال بسط پیدا کند تنها باید فرودگاهها ، پایگاههای‌دریائی، کارخانه های‌برق و تاسیسات صنعتی بمباران شود .

اماحتی‌هدف‌این حملات هم‌بایستی تنها تقویت موفقیت نمایندگان‌ویتنام جنوبی درسرمیز مذاکره‌با نمایندگان کمونیست باشد . در ویتنام معجزه هنگامی روی میدهد که روحیه ارتش این کشور از نو احیاء شود .

ممکن است بسط جنك به ویتنام شمالی به تقویت روحیه ارتش کمك کند و ممکن است ایجاد یك حکومت ثابت درسایگون نیز باین هدف کمك نماید اماهیچکدام از این دو امر نمی توانند آرزوی سوزان جمع شدن دور میز مذاکره را از میان‌بردارند

● مالزی و اندونزی

دورنمای سال مار در مالزی از آن هنگام که انگلستان علیه سوکارنو وارد عمل شد روشنتر شده است .

سوکارنو نشان داده که هر قدر امتیاز بگیرد بیشتر حمله می کند - و امریکائیها نیز سرانجام درك کردند که شیوه رفتار شخصی سوکارنو با کمونیست های محلی از شیوع کمونیسم جلوگیری نکرده است .

«هوارد جونز» سفیر امریکا در اندونزی با تلخی جاکارتارا پشت‌سر گذارده است . سوکارنو گفته بود قبل از آنکه سال نوی مسیحی آغاز شود مالزی را خرد خواهد کرد اما حملات چریکهای او به مالزی با شکست مواجه شد و مالزی - همچنان بحیات خود ادامه داد . و پس‌ازاین شکست ها اندونزی درصدد برآمده ترتیبی دهد که بموجب آن کمیته آسیائی - افریقائی سازمان ملل برای یافتن یك راه حل‌بوساطت برخیزد . اقدامات سوکارنو در عین حال سبب شده که نژاد ها و گروههای مختلف مالزی اختلافات‌خود را کنار بگذارند و متحدشوند . ودر پشت‌سر دوست خود قرار گیرند .

در سال مار ۱۹۶۵ فرق اساسی مالزی و ویتنام جنوبی این است که در مالزی مردم آماده اند به حمایت از دولت خود بجنگند .

اما مردم ویتنام جنوبی دولتی ندارند که بخاطر آن بجنگند .

از : هرالدتریبون

رنج خروشچف از باز نشستگی

شرایط برکناری خروشچف در اکتبر گذشته وفراموشی‌محض که زندگی دوران بازنشستگی او را فراگرفته قسمتی ناشی از رفتار خود او بوده است .در غیر اینصورت جانشینان وی نسبت‌باو مهربان‌تر از آنچه‌اکنون هستند میبودند .

بقول یك منبع رسمی اگرخروشچف از لحاظ روحیه و رفتار با آنچه اکنون هست تفاوت داشت وضع زندگیش امروز بهتر از این بود . هنگامیکه به خروشچف پیشنهاد «استعفا» کردند اگر او می پذیرفت اولا باوضع محترمانه‌ای کنار رفته بود و ثانیا پست مهمی هم بدست‌می آورد . اما وقتی رفقای خروشچف باو گفتند محدودیت های پیشنهادی آنان راپذیرد و باشتباهات خود اعتراف کند وی بکلی از جادررفت و همه پیشنهاد های آنها راردکرد. در آن روزهای دراماتیك ماه اکتبر که سر نوشت خروشچف در جلسات هیئت رئیسه حزب تعیین میشد او بشدت و باخشم و غضب از خودش دفاع میکرد وحاضر نمیشد هیچ مصالحه‌ای راپذیرد .و موقعی که نتوانست پیروز شود از هر نوبست خود استعفا داد . امروز خروشچف در گوشه انزوای خود از ناسپاسی و حق ناشناسی دوستان سابق خود رنج میبرد . اما شاید از این بابت که‌جانشینان او در مسائل اساسی همان سیاست وی را ادامه میدهند راضی باشد . امروز دیگر روشن شده که سقوط خروشچف ناشی از سیاست وی در مسائل سیاسی خارجی و داخلی نبود بلکه بیشتر ناشی ازنارضایتی‌دوستان اواز شیوه کاروی و قدرت فراوان اوبوده است و شایعاتی که در خارج از شوروی جریان داشت مبنی بر اینکه ارتش سرخ خروشچف را سرنگون ساخته کاملا بی‌اساس بوده است زیرا رهبران تازه نیز همان سیاست تقلیل بودجه نظامی را ادامه میدهند

● با تنبلی

بهر حال خروشچف امروز با«تنبلی» زندگی را میگذراند اما آنها که‌او را دیده‌اند و شاهد انرژی سرشارش بوده‌اند میدانند [illegible] این زندگی تاچه حد ناراضی است . او یکبار بخبرنگاران گفت من نمیتوانم عمرم رابماهیگیری بگذرانم . چطورمردی باحرارت و روحیه من میتواند کنار رودخانه بایستد و بامید صید ماهی عمر بگذراند ؟

از : اکونومیست

چاپ لندن

ناصر مصر را بکجا میبرد؟

جمهوری متحده عربی آشکارا به شورشیان کنگو کمك میدهد این امر ایالات متحده آمریکا را بخشم می‌آورد و انگلیسی ها با اشاره به آن خطاب به آمریکائیها میگویند : « دیدید آنچه بشما میگفتیم بحقیقت پیوست .»

درچند سال گذشته ناصر سعی داشت بیش‌ازپیش‌ادای یك‌سیاستمدار موقررا دربیاورد. بیانات اودرا ماعات حساب شده ونسبتا ملایم بوده است. (البته چهره‌های گوناگون مصر بین اظهارات ناصر واعمال عمال او فاصله زیادی انداخته است)

ناصرکه خود را یکی از ستون های دنیای غیرمتعهد میداند برفقا و همکاران خشن تر و افراطی ترش توصیه میکرد که جانب اعتدال را رعایت کنند .

ناصر درعین آنکه دوست روسها باقی‌مانده بود درمقابل انهامقاومتهائی هم میکرد . همه اینها سبب شده‌بود که دولت آمریکا اعتراضات داخلی خود وانگلستان را نادیده بگیرد ، و کمك خودرا بمصر ادامه دهد . اما دریافت کمکهای غذائی فراوان طی سالیان دراز گذشته موقعیت ناصر را در میان ناسیونالیست های عرب آسیب‌پذیر ساخته است . بسیاری‌از ناسیونالیست‌ها گفتند وابستگی‌ناصر به مواد غذائی آمریکا حرارت ناسیونالیستی او را از میان برده و بسته های هدایای آمریکا سبب‌شده که وی سیاست اعتدال و میانه‌روی‌در پیش گیرد .

شاید ناصر میتوانست با پای مجروح روی این سیم‌های خاردار راه برود اما اتهاماتی که بوی واردمیشد او را نسبت بهراشاره انتقادی کوچك آمریکا بسیار حساس میساخت .

هنگامیکه مسئله کنگو مطرح‌شد و لازم آمد که هرکشور جانب یك طرف را بگیرد گوئی اعصاب قاهره‌را آتش زدند .

● سبب خشونت

ناصر روز ۲۳ دسامبر بمناسبت خروج سربازان انگلیسی وفرانسوی از مصر نطقی در «پرت سعید» ایراد کرد و آمریکا و کمکهایش را بشدت مورد انتقاد قرار داد . و خشونت این نطق بصورتی بود که بنظر میرسید قبلا درباره آن فکر نکرده بود . و شاید قسمتی‌ازخشونت کلام ناصرناشی از گفتگوهای سفیرآمریکا و وزیر خواروبار مصر در روز قبل‌از ایرادنطق بود درآن گفتگو ها وزیر خواروبار مصر ازسفیر امریکا خواست که‌هرچه زودتر بمیزان ۳۵ میلیون دلار مواد غذائی و خواروبار بمصر داده شود ، زیرا مصر برای کمبود ارز قادرنیست خواروبار مورد لزوم خودرا تهیه کند. ناصر درنطق‌خودگفت سفیر امریکابا حالت‌عصبانی وخشمگین گفتگوباوزیر مصری را ناتمام گذارده و گفته‌است ماداميکه مصر بشورشیان کنگو کمك میکند وی نمیتواند درباره کمکهای مالی امریکا گفتگو نماید . بنظر می رسد این‌گفته سفیر امریکا بشدت ناصر را عصبانی ساخته است .

● فقط وعده

سرهنك ناصر چنان بالاف وگزاف به امریکائیها میگوید کمکهاشان‌را بردارند و بروند که‌گوئی خیابان‌های قاهره را از طلا فرش کرده‌اند . اما حقیقت این است که در خیابانهاحتی از کاغذهائی که مغازه‌داران اشیاء فروخته شده را درآن می‌پیچندخبری نیست زیرا چیزی پیدا نمیشود که بخواهند آن را درکاغذ بپیچند در مقابل همه محرومیت هائی که مردم مصر تحمل میکنند برای آینده‌ای‌نا معلوم وعده‌هائی به آنان داده میشود.

ناصر از آغاز حکومت خود همواره میگفت نباید نسل امروز را وادار ساخت‌که بهای رفاه آیندگان‌رابدهد، وآنچه امروز درمصر میگذرد تکذیب آشکار سخنان او است . می گویند سطح زندگی کارگر و دهقان مصری ترقی کرده است . اما این کارگران ودهقانان هنوزهم مانندگذشته‌ناچارند برای دفن مردگان خود پول قرض کنند .

قیمت ها بسرعت بالا میروند و زندگی را طاقت فرسا ساخته است. جوجه‌ای که قبلا ٤ شیلینك‌بودا کنون ۱۰ شیلینك است ، وبراثر انقلاب ناصری گوشت ازجنك‌فرد عادی‌مصری فرار میکند . پیاز ، سیب زمینی ، شکر ، چای ، قهوه ، نفت و سوخت آشپزخانه یا بکلی نایابند و یابسیار گران هستند . سابقا درکافه ها در مقابل گیلاس‌های آبجو پنیر شیر بز را مجانا بعنوان مزه بانسان‌میدادند اما امروز از آن خبری نیست و با چند «قروش» درآمد یك کارگر تهیه این پنیر کار بسیار مشکلی است .

ارزش پول مصری بکلی ازمیان رفته و پولی راکه زمانی کارگرودهقان مصری می پرستید امروز چیز بی ارزشی است .

درمصر قیمت‌ها را تحت‌کنترل‌قرار داده‌اند اما ترقی سرسام‌آور قیمت‌ها این عمل را بی‌نتیجه ساخته است .

درگذشته هرگاه محصول پنبه خوب بود درشهرها رفاهی بوجود می آوردکه با فقیرشدن بیشتر نهات همزمان بود . اکنون این امربصورت یك بیماری مزمن درآمده و همواره دامنگیر ملت است و تفاوت امروز با گذشته درآن است که مردم شهرها هم همراه ده‌نشینان فقیر میشوند.

عواملی که بحران کنونی مصررا بوجود آورده‌اند بسیارند که از آن جمله‌اند مخارج گزاف جنك یمن ، از میان رفتن نیمی از محصول پنبه کشور درسال ۱۹۶۱ ومخارج تبلیغات‌خارجی ناصر .

● عامل اصلی

اما عامل اصلی بحران برنامه کار دولت مصر است ناصر در برنامه‌های اقتصادی کشور ، و علیرغم مخالفت کارشناسان اقتصادی تغییراتی دادکه وضع کنونی را پیش آورد . برنامه اقتصادی ناصرنتوانسته کالاهای‌مصرفی مورد لزوم مردم را تهیه کند .

از طرف دیگر مخارج دولت سبب تمام شدن ذخائر ارزی کشور شده ، بطوریکه نمیتوان آنچه را که مورد لزوم است از خارج خریداری کرد . وباید گفت تنها ۵۰ میلیون لیره کمکهای غذائی آمریکا بوده که در سالهای گذشته معاش ملت مصر را تامین کرده است ، و بهمین دلیل است که خشونت ناصر آنقدربیرحمانه بنظر میرسد .

بعضی میگویند بخاطر وخامت وضع مصر روسها از دریافت‌وامهای خود صرفنظر کرده‌اند . بهرحال در چنین شرایطی که کشور از ارزخارجی محروم است و تقریبا هیچیك‌ازمواد اساسی مورد لزوم دراقتصاد را ندارد و کارخانه‌ها براثر نداشتن وسایل یدکی یامواد خام تعطیل میشوندعمل ناصر برای قطع واردات گندم کمکی آمریکا بسیار عجیب است . بخصوص که این گندم نان نیمی از مردم را تامین میکند .

تمدیدآگهی مناقصه‌شماره۱۵۹۲۹ مورخ ۵ر۹ر۱۳۴۳

شرکت سهامی کل معادن وذوب فلزات ایران تاریخ دریافت پیشنهادات مناقصه خرید چراغ اطمینان ـوانتیلاتورـماشین‌آلات تعمیرخانه ـلوله‌برزنتی از محل طرح مربوطه را از تاریخ دوشنبه (۲۸ر۱۰ر۴۳) تااخر وقت اداری روز سه‌شنبه بیستم بهمن ماه۴۳ (آخرین روز قبول پیشنهادات) تمدید مینماید پیشنهادات رسیده روز بعد بازوقرائت خواهد شد . ـالف ۶۹۷۷

شرکت سهامی کل معادن وذوب فلزات ایران

۱ـ۳۶۶۹۴

تمدید آگهی مناقصه شماره ۱۵۹۱۷ ـ ۵ر۹ر۱۳۴۳

شرکت سهامی کل معادن و ذوب‌فلزات ایران تاریخ‌دریافت پیشنهادات مناقصه خرید هاوز، لودر ، نوار بار گیری از محل طرح مربوط راازتاریخ یکشنبه۲۷ر۱۰ر۴۳ تا آخروقت اداری روز شنبه هفدهم بهمن ماه ۱۳۴۳ (آخرین روز قبول پیشنهادات) تمدید مینماید پیشنهادات رسیده روز بعد باز و قرائت خواهد شد . الف ۶۹۷۷

آـ۳۶۶۹۲ شرکت سهامی کل معادن و ذوب فلزات ایران

تجدید آگهی مناقصه شماره ۱۵۵۷۵ مورخه ۱ر۹ر۱۳۴۳

شرکت سهامی کل معادن و ذوب فلزات ایران تاریخ دریافت پیشنهادات مناقصه خریدکادرفلزی ـاتانسیون ـاسکراپر از محل طرح مربوطه راازتاریخ(سه شنبه ۲۹ر۱۰ر۴۳) تا آخر وقت اداری روز شنبه بیستو چهارم بهمن ماه ۴۳ (آخرین روز پیشنهادات)تمدید مینماید .پیشنهادات رسیده روز بعد بازو قرائت خواهدشدالف۶۹۷۷

آـ۳۶۶۹۰ شرکت سهامی کل معادن و ذوب فلزات ایران

آگهی مناقصه

شرکت سهامی کل معادن و ذوب فلزات ایران دو دستگاه کنکاسور مرحله اول و دوم و یکدستگاه آسیاب سنك نرم کنی کامل از محل طرح مربوطه جهت معدن سرب قنات مروان از طریق مناقصه‌خریداری مینماید داوطلبان شرکت در مناقصه می توانند برای دریافت برك شرایطو مشخصات همه روزه در اوقات اداری و حداکثر تا آخر وقت اداری روز سه شنبه۱۸ر۱۲ر۴۳(آخرین روز قبول پیشنهادات)بقسمت بازرگانی شرکت واقع در خیابان دانشکده مراجعه فرمایند .الف۶۹۷۸

۱ـ۲ آـ۳۶۶۸۸ شرکت‌سهامی کل معادن‌وذوب‌فلزات‌ایران

آگهی تجدیدمناقصه خریدو نصب یخسازی

امور بهره‌برداری کارخانه های سازمان برنامه خرید ونصب یك کارخانه یخ‌سازی بظرفیت ۵ر۲تا۳تن در یك شبانه روز موجود در تهران را برای کارخانه سیمان لوشان واقع در منجیل گیلان بطریق مناقصه خریداری مینماید . علاقمندان میتوانند همه روزه دروقت اداری بدبیرخانه این امور واقع‌درمیدان‌بهارستان خیابان دانشکده طبقه چهارم ساختمان امور اجتماعی سابق‌مراجعه و اسناد مناقصه مذکور از قبیل شرایط مناقصه‌ـمشخصات کارخانه یخ‌سازی ـ نمونه قرارداد نمونه ضمانت‌نامه حسن اجرای قرارداد نمونه ضمانت‌نامه پیش پرداخت را بطور رایگان دریافت نمایند .

شرکت‌کنندگان درمناقصه فوق بایستی‌پیشنهادات‌خودراتاساعت ده (۱۰)صبح روز سه‌شنبه ششم بهمن ماه ۴۳ در قبال اخذ رسید بدبیرخانه این امور تسلیم نمایند . پیشنهادات واصله درساعت یازده (۱۱) صبح همان‌روز باز وخوانده خواهد شد .الف۶۹۴۸

امور بهره‌برداری کارخانه‌های سازمان برنامه

آـ۳۶۵۶۸ ۱ـ۲

آگهی مناقصه خرید لیوان بستنی

کارخانه شیر پاستوریزه تهران سه‌میلیون لیوان بستنی مورد نیاز خودرا طبق برك شرایط و مشخصات مربوطه از طریق‌مناقصه خریداری مینماید علاقمندان بایستی بامراجعه بکارخانه و مشاهده نمونه لیوانها و دریافت برك شرایط و مشخصات پیشنهادخودرا بضمیمه سپرده مربوطه تاساعت ۱۰ صبح روز اداری ششم بهمن ماه ۱۳۴۳ بااخذ رسید بدفتر کارخانه تسلیم نمایند پیشنهادات رسیده ساعت ۱۱همان‌روز در کمیسیون مربوطه باز و قرائت خواهد شد .

مدیرعامل کارخانه.مهندس داراب اسعد

آـ۳۶۵۱۸ ۱ـ۲

درآتیه نزدیك

جرج هامیلتون هنرمندجوان سینمای امریکا برای اولین باردر این فیلم یك آوازجدید میخواند.

برنامه آینده مولن روژها

فدرا داستان عشقی شورانگیز
phaedra
عشقی که باشکوه‌تر از آن نیاده و نخواهد آمد

آنتونی پرکینز
ملینا مرکوری
در اثری بزرگ از کارگردانی بزرگ
ژول داسن
دوبله فارسی در استودیو مولن روژ

انتقاد

احمد احرار

شیرافکن !

یکی از رفقای من که در خارج از کشور ازدواج کرده‌و بعد از چندسال دوری ازوطن ، اخیرابایران بازگشته است برایم میگفت :

مدتی بود دنبال یك گربه‌میگشتم. چون زنم‌دروصف گربه ایرانی‌حکایت ها شنیده و علاقمند بود برایش‌گربه ملوسی پیدا کنم تاروز ها که من دنبال کار خودمیروم واو تنها درخانه میماند پیشی ایرانی سر گرمش کند.

عاقبت بمن گفتند اگر میخواهی گربه حسابی پیداکنی راهش‌اینست بروی بانجمن حمایت حیوانات و باین نیت بنده پرسان پرسان رفتم تا در یکی‌از خیابانهای پرت افتاده تهران تابلوی انجمن حیوانات راپیدا کردم و خانه‌ای راکه معلوم شد محل‌انجمن است در زدم . مدتی‌هم‌پشت‌درانجمن معطل ایستادم تاسر انجام پنجره‌ای گشوده شد و آدمی که پیدا بود سرایدار انجمن است سرش را آورد بیرون ، پرسید : باکی کارداری ؟ گفتم باانجمن‌حمایت‌حیوانات .گفت: چکار داری ؟ گفتم گربه میخواستم. سری تکان دادو پنجره را بست وبعد صدای پائی پشت در شنیده شد و همان آدم دورا برویم باز کرد . چه دردسر بدهم ، براهنمائی‌آقای‌سرایدار از حیاطی گذشتیم و بحیاطی دیگر وارد شدیم که بلافاصله تعدادی‌سك پارس کنان باستقبالمان آمدند . آقای سرایدار هم سنگی از روی زمین برداشت و تهدید کنان سگها را« چخ»کردو سگها درحالیکه معلوم بود از سرایدار حساب میبرند عقب عقب رفتند و در گوشه‌ای بنظاره ایستادند . آنوقت آقای سرایدار ما را به‌لانه‌ای تاریك هدایت کرد که گوشه آن چندتائی گربه و بچه‌گربه کز کرده بودند . سرایدار گفت : بفرمائید این گربه ! من که درعالم خیال شمایل گربه کتاب عبیدزاکانی رامد نظر داشتم ، پرسیدم‌همین است گربه شیرشکار کرمانا ؟ سرایدار انجمن جواب داد :ظاهر و باطن ، این قفس گربه های مرغوب ماست . باری ، از میان آن گربه ها یکی را که‌زیباتر و چاقو چله‌تر از همنوعان دیگرش بنظرم رسید انتخاب کردم و سرایدار آنجمن آنرا گرفت ، در کیسه‌کردو داد بدست من .

پرسیدم :بابت این حیوان چیزی هم باید تقدیم کرد ؟ سرایدارانجمن دست بدست مالید و جواب‌داد:چیزی که خیر ، اما اگر میل مبارك بود انعامی مرحمت خواهید فرمود . ماهم انعام را دادیم و گربه را گذاشتیم داخل اتومبیل و بردیم بمنزل . اما زبان بسته آنچنان گرسنه بود که رمق ناله‌کردن نداشت . بعد هم‌که شکمش راسیر کردیم معلوم شد از مشخصات آن‌گربه اینست که از آدم میترسد . برای اینکه هر کس بطرفش میرفت حیوان خوشش راجمع میکرد قرار میگرد بگوشه‌ای‌ومشغول میشدبه ونك‌ونك کردن .

عیال من خیلی تعجب کرد .پرسید مگراین حیوان خویش‌و قوم همان گربه های معروف ایرانی نیست که همیشه در مسابقات بین‌المللی برنده مدال طلاو نقره میشوند ؟ گفتم‌اگر قرابت‌درجه‌اول نداشته باشد ، حتما قوم‌و خویش درجه سوم هست اماهنوز دراین محیط غریبه است . یکشب که اینجا بماند مانوس و خودی می شود . باین امید که فردا صبح گربه نااهل ، اهلی خواهد شد خوابیدیم ولی فردا صبح بسراغ گربه رفتیم آنرا دیدیم یك پهلو روی زمین‌افتاده و در حال اغماءبسرمیبرد .تازه‌آنوقت روشن‌شد که از اصل حیوان زبان بسته مریض بوده وباتحت حمایت انجمن درآن سوراخی تنك وتاریك صرع و یرقان گرفته است . ناگزیر همان اول‌صبح‌دوباره‌گربه راگذاشتیم داخل اتومبیل برگرداندیم به انجمن و باز بهمان کیفیت آقای سرایدار درراگشودو چنانکه گوئی انتظار ما رامیکشید باحال تاثر گفت : زبان بسته حتما حالش بهم خورده‌است !

رفیقم میگفت من عصبی شدم ، شروع کردم به تعرض که‌آدم‌حسابی! چرا گربه مریض بمردم میدهی؟فکر نمیکنی ممکن است بچه‌ای با این گربه بازی کند و یا خانواده‌ای آنرا دراطاق و سر سفره خوداه بدهند ؟

سرایدار انجمن در حالیکه پشت گردن گربه را گرفته ، آنرا بطرف همان لانه کذائی میبرد شانه هایش‌را بالا انداخت و در جواب گفت :

ـداداش ، گربه انعامی که ازین بهتر نمیشود . واتگهی ، ما که‌گربه بزرگمان وارد نمیکنیم . اینها همین گربه های کنار خیابان هستند که اغلب‌وقتی‌مریض‌میشوند مردم‌رحمشان می‌آید . آنهارا می‌آورند باینجا ، پزشك انجمن معالجه‌شان میکند و همینجا نگهداری میشوند تا یکنفر مثل جنابعالی بیاید ببردشان !

رفیقم با ناثر فراوان میگفت : من از تشکیلات‌انجمنهای حمایت‌حیوانات در خارجه نمیخواهم صحبت کنم . ولی همینقدر هست که‌وقتی کسی مثل خود من‌برای‌گرفتن و نگهداری‌کردن حیوانی به این موسسات مراجعه می کند تاسم و آدرس و شغل واصل‌و نسب اورا نپرسند و تحقیق نکنند محال است گربه یاسك یاحتی‌موش را باو بدهند . زیراحداقل حدسی‌که میشود زد اینست که آدم این حیوان رابگیرد و ببرد روی آن تشریح آزمایشگاهی‌انجام‌بدهد. آخر،ناسلامتی اسم این موسسه انجمن حمایت حیوانات است !

گفتم : رفیق ، بیجهت گربه‌ای‌را که گیر آورده بودی قدر ندانستی . چون بتحقیق در مقام‌مقایسه باگربه‌ای که ما از انجمن گرفتیم ،گربه‌شما همان گربه شیر افکن کتاب موش و گربه است :

شکمش طبل و سینه‌اش چو سپر
همچنان اژد های غرانا !

گفت : چطور ؟ گفتم چند سال پیش خانه ما معرض تاخت و تازموش قرار گرفته بود و اهل بیت بهترین راه چاره رآآن دیدند که یکی از گربه‌های انجمنی ولو برسم عاریه بگیرند و بجان موشها بیندازند . البته بخلاف تو که رفته بودی‌گربه ملوس انتخاب کنی ، اهل خانه ما گردن کلفت‌ترین گربه موجود رااز میان گربه های قفس کذائی انتخاب کردند و بخانه آوردند . اما این گربه بمحض آنکه پابخانه ماگذاشت و چشمش به آدم افتاد فرار کرد رفت زیر یك کمد بزرك و سنگین وچهل و هشت ساعت همانجا کز کرد تا بالاخره‌با چه تمهیداتی توانستیم‌آنرا از پناهگاه بیرون بیاوریم و برای آنکه دوباره‌ماجری‌تکرار نشودگفتیم بهتر است‌حیوان‌رابآب ونان‌بگذاریم درهمان زیرزمینی‌که ستاد مخفی موشهاست ، بلکه نبرد با موشها حالش بیاورد . همینکار هم کردیم. گربه راگذاشتیم در زیر زمین و در رابرویش بستیم . اما چند ساعت‌بعد، یکی ازاهل‌خانه‌آمدکه چه نشسته‌اید. موشها گربه راخوردند !

آمدیم از پنجره زیر زمین بداخل نگاه کردیم و منظره‌ای دیدیم که هرگز فراموش نمیکنیم . زیراگربه از ترس موشها آب و نان خود را در اختیار آنها گذاشته و پناه برده بود بگوشه طاقچه . موشها هم به خیال راحت سرگرم خوردن غذای گربه بودند !

آن گربه که من دیدم پیدا بود چند ساعت بعد خوراك موشها خواهد شد . ناچار از زیر زمین بیرونش آوردیم ولی حیوان بی‌زبان چنان ترسیده بود که دوباره پناه برد بهمان پناهگاه و همانجا عمرش را بخشید به‌حیوانات دیگری که تحت حمایت انجمن حمایت حیوانات قرار دارند !

گفتگوی تلفنی ۳۰۰۱۰

اهالی محترم تهران از ساعت ٦ تا ۷٫۳۰ بعد از ظهر هر روز می توانند گرفتاریها و درددلهای خودرا باما درمیان بگذارند

● خالصا مخلصا !

پارسال یك بخشنامه کردند که هرکدام از فرهنگیان مایل هستند میتوانند از زمینهای نازی آباد و دروس خریداری کنند ما رفتیم خالصا و مخلصا تقاضا دادیم‌قرار بود برای معلمین حق تقدم قائل شوندولی‌از گوشه‌وکنار شنیده‌ایم که کادر اداری فرهنك پیش‌دستی کرده کادر آموزشی را در خرید زمین هاپس زده است ، وزارت آموزش و پرورش فکری هم بحال ماکند .

آموزگار بخش ۲

● یك تقاضا

از شرکت واحد تقاضا دارم اگر برایشان مقدور است اتوبوسها را تاآخر کوی کالاد بفرستند .

کارمند دولت

● مزاحمت گداها

گداهای جلوی دانشگاه هر شب مزاحم ما میشوند.مگر شهرتهران گداخانه ندارد ؟

دانشجو

● یك تیر ودو نشان

یکشب اگر فرصت کردید حتی برای گردش هم که شده به‌خیابان جمشید آباد شمالی تشریف بیاورید واز نزدیك‌تاریکی محض‌رادراینجا ببینید، چند شب پیش در این‌مورد به‌مسئول روشنائی این خیابان‌تلفن کردم در جوابم گفتند جمشید آباد شمالی که سکنه‌ای ندارد ! پس حالا بدنیست ضمن گردش دراین خیابان هم سکنه آنرا ببینید وهم تاریکی مطلق آنرا و بیك تیردو نشان بزنید.

اهل محل

● التماس دعا !

برق‌و نوق تهران‌نو هم‌ولتاژ ضعیفی دارد وهم خاموش و روشن میشوداز آن گذشته گاهی کم‌نور میشود بحدی که باید شمع روشن کرد و زمانی پرنور ، باندازه‌ای که لامپ‌ها میسوزد بهر حال از سازمان برق تهران‌برای برچیدن این دستگاه التماس دعا داریم.

فریبرز

● گلی بگوشه جمال‌او !

در ستون ۳۰۰۱۰ دیشب آقای حسین جرنایور شکایت کرده بود که قصابی محله‌شان در خیابان مسعود سعد (خیابان تهران‌نو) گوشت‌را کیلوئی‌ده‌تومان‌میفروشد بنده میخواستم عرض کنم بازهم گلی بگوشه جمال قصاب محله ایشان چون بنده درخیابان پاستور عملا می‌بینم که تنها قصابی‌اینجا میدان بی‌رقیب پیدا کرده‌و گوشت را کیلوئی ۱۲ تومان میفروشد !

کارمند بازنشسته

● خشك وترسوسوختند !

دو ، سه هفته پیش فرزندمن از مدرسه آمد وگریه کنان گفت آقای ناظم اورا با چوب کتك زده برای تحقیق به مدرسه او رفتم و آقای ناظم ضمن اینکه اعتراف‌کرد فرزند من دانش‌آموز ممتازی‌میباشد گفت چون چند نفر از بچه‌ها با برف بازی کرده بودند منهم همه‌را بچوب بستم! این ماجرا گذشت تا اینکه امروزاو با دستهای ورم‌کرده بخانه آمد وگفت آقای ناظم مرا با زنجیر زده است . دلم میخواست اولیای محترم آموزش و پرورش مفاد بخشنامه منع تنبیه بدنی را یکبار دیگر به دبیرستان جم‌قلمك بفرستند ...!

ف ـ ن ـ اعضاء محفوظ

● محض رضای خدا

درخیابان آتابای یك چهارده‌متری وجود دارد که دوطرف آن، انشعاب برق و نوق و فیروز دیده میشودولی برای نمونه حتی یك لامپ بالای تیرهای برق‌وجود ندارد. بنویسید. محض رضای خدانوجهی هم بـــه روشنائی این خیابان بکنند .

جواد قراباغیان

● چرا ...؟

اخیرا بخشنامه‌ای به واحدهای مربوط درسازمان بیمه‌های اجتماعی شده که کارمندان روز مزد حق ندارند به پزشکان منتخب سازمان مراجعه کنند باتوجه باینکه این دسته از کارمندان هم مانند سایر کارمندان حق‌بیمه میدهند ودفترچه بیماری هم دارند مثلا چرا وقتی جهت پرکردن دندانهای خود به دندان پزشکان سازمان مراجعه میکنند دکترها میگویند نمی‌توانیم ووسائل نداریم به‌پزشك‌آزادمراجعه کنید ؟

کارمندان سازمان

● هنوز معلوم نیست!

من یکی از آموزگاران پیمانی هستم که امسال استخدام شده‌ام هنوز وضع استخدامی ما ومبلغ حقوقمان معلوم نشده . فراراست در پرونده استخدامی ما شه برك‌پیمان نامه گنجانده‌شود برای‌این‌موضوع بترتب نواحی‌فرهنك بمافشارمی‌آورند که بروید این برگها را پرکنید هرچه به‌فرهنك مراجعه میکنیم خبری از پیمان نامه‌ها نیست و میگویند هنوزچاپ نشده !.تکلیف ما چیست؟ .

آموزگار بخش ۸

از روزنامه «الصفا» چاپ بیروت

نوشته : نذیر فنصه

چارهٔ مشکلات عراق

بازگشت خاندان هاشمی بسلطنت است

از آنجاکه هر گونه اظهار نظر در باره مسائل مربوط بخاورمیانه و کشورهای همجوار که در مطبوعات مهم جهان و منطقه‌خاورمیانه منعکس می گردد مورد توجه افکار عمومی‌است ،روزنامه اطلاعات همواره تا حدود امکان سعی کرده‌است خوانندگان خودرا بااینگونه مسائل آشنا کند، بدون آنکه هیچیك از نظرات مورد بحث‌را مورد مخالفت یا موافقت قرار دهد .

هفته گذشته درروزنامه پر تیراژ ومعروف الصفا چاپ بیروت مقاله‌ای درباره عراق بقلم «نذیرفنصه» که از نویسندگان‌وسیاستمداران معروف عرب است انتشار یافت که در کشور های عربی و محافل علاقمند بتحولات جهان عرب سرو صدای فراوان براه انداخت و خبر گزاریهای خارجی خلاصه آنرا در جهان منعکس ساختند مابا‌توجه به روش همیشگی خود ترجمه این مقاله رابرای اطلاع خوانندگان علاقمندانتشار میدهیم و این‌نکته‌راتاکید میکنیم که قصد ما ازانتشار این مقاله صرفا اطلاع‌و آشنائی خوانندگان باافکار و عقایدمختلفی است که در باره کشور های همجوار وجود دارد .

من نمی خواهم عقربه زمان را بعقب بار گردانم یا چرخ ایام را متوقف کنم . بلکه دور از هر گونه اغراض و مقاصد ودر پناه واقعیت، شمشیر حقیقت رادر برابر بی حبران بدست گرفته ، آنچه راکه در خاطرم‌خلجان می کند و وجدانم بدان ایمان داردمی گویم پیامبر اسلام میفرماید:«حق‌را بگوئید گرچه بزیان شماباشد »

من عراق‌رااز قدیم دوست میداشتم. مقالات و تفسیر های زیادی در باره آن نوشتم . از زیبائی های آن ،از عرق اصیل عربی ،شجاعت و بالاخره تمدن و فرهنك آن سخنها گفته‌ولی پس از آن چیزیکه مرا بتشویش افکنده حوادثی‌است که پیاپی در این سرزمین روی میدهد و آسمان شفاف‌آنرا با ابرهای اضطراب‌ونگرانی تیره می سازد .

درست بیاد دارم که در سال ۱۹۵۵ هنگامی که در لبنان بودم یکی از دوستانم که اسمش علی کمال و نماینده سلیمانیه بود روزی پیش من آمد . او از اعیان اکرادومردی خوش باطن و کریم بود. دوست من در آنروز حرفی بمن گفت که هنوزآنرا بخاطر دارم و هرگز آنرا فراموش نخواهم کرد . من‌درآن روز ها از حکومت عراق انتقاد می کردم ،انتقاد بی غرضانه‌ای که با مدارك‌واسناد همراه بود. او بمن گفت :«بشنوندیر! وحدت کلمه در عراق فقط در سایه تاجو تخت‌هاشمی میسر است. اگر خدای نکرده این تاجو تخت ازمیان برود عراق قطعه قطعه و زمینهایش با خون رنگین خواهد شد .انقلاباتی بر پا خواهد شد که قبل از همه‌انقلاب اکرادخواهدبودزیرا اکرادنوه پیغمبر را دوست میدارند واحدی راهم بجای او بر نخواهند گزید »

این‌بود گفته دوست من که‌طنین کلماتش هنوز در گوش من است. اینك که ناظر اوضاع و حوادث‌عراق و ناظر گرفتاریهای ملت دلیر این کشور میباشم گفته های دوستم مرا بر می انگیزد تا عقیده شخصی خود را اظهار نمایم .

آری،برای حل مشکلات عراق‌راهی جز تاجو تخت هاشمی وجود ندارد. من دراین عقیده خود نظری‌بحکومت فعلی و غیر فعلی عراق ندارم . این واقعیتی است از خصوصیات کشور عراق و طبیعت ملت آن‌که باصول خاصی پای بند است . در عراق‌عقاید مختلفی وجود دارد . فقط یك وجه اشتراك در مردم این کشور وجوددارد و آن آئین پاك اسلام است. باوجود این واقعیات باید دید حقیقتا راه خروج ازاین مشکلات کدام است . بعقیده من راهی وجود نداردجزاینکه مردم عراق‌با پرنس فیصل فرزند ملك حسین پادشاه اردن که اکنون یك سال از عمرش می گذرد بیعت کنند و یك شورای نیابت سلطنت تاسیس نمایند و این شورا تا بیست سال‌زمام امور کشوررابدست گیردتاگروههای مختلف عراقی‌را ازشیعه و سنی و عشایر با هم همداستان کند. فقط‌از این راه‌است که وحدت کلمه در عراق بوجود خواهد آمد و استقرار و آرامش باین کشور بازخواهد گشت . فقط از این‌راه است که کینه توزیها از میان‌خواهد رفت و سر چشمه دوستیها دو باره جوشیدن خواهد گرفت . و زندگی مردم دوباره باانس والفت واحساسات برادرانه آغاز خواهد شد .و بالاخره بااین کار است که ملت عراق‌کفاره کشتن ملك فیصل راکه از خاندان شریف هاشمی بود خواهد داد و آثار بعضی از کارهای وحشیانه خودراکه بدن انسان از یاد آنها بلرزه درمی آید محو خواهد نمود .

بخوبی میدانم که پس از اظهار چنین عقیده‌ای در باره‌ام‌خواهند گفت: چه مرد ابلهی ! حتما طرفدار استعمار است ... یا خواهند گفت : میخواهد عقربه زمان رابعقب برگرداند وجلوی پیشرفت و ترقی رابگیرد .. واز این قبیل حرفها ولی فرزندان من وشما خواهند آمدو این عقیده رابعنوان راه‌نجات ، برای خود انتخاب خواهند کردو بر روزهائی که پدرانشان تباه کرده‌اند و از کارهائی که نتیجه‌آن به پرتگاه کشیدن کشورشان بوده تاسف خواهند خورد بهر حال فردا نزدیك است .

مرد عراق ! شما بیست سال‌وقت دارید تااز نو رژیم سلطنت رابضمیمه شورای نیابت سلطنت آزمایش کنید. شما اکنون‌رژیم‌جمهوری راآزموده‌اید نتایج وخیم آنرا دیده‌اید . اکنون راهی جز این ندارید که به عقب برگردید . البته این کار به عقب برگشتن نیست بلکه بازگشت براه راست و عودت بسوی یك‌زندگی آرام است .

بازگشت بسوی اینکه دوباره‌تخم سعادت و نیکبختی را در کشورتان بپاشید ، اگر کسانی باشند که‌معتقد باشند رژیم جمهوری از سلطنت‌بهتر است باید به آنها گفت امروز در جهان ، کشور های سلطنتی ودموکراسی فراوانی وجود دارد مانند انگلستان ، سوئد ، هلند ،دانمارك و غیره که از مترقی ترین کشورهای جهان بحساب می‌آیند ،و هرگز نمی توانیم آنها را بعلت اینکه سلطنتی هستند عقب افتاده بنامیم . اگر شما ازملك حسین و امتداد و توسعه نفوذ او میترسید هیچ موجبی برای چنین ترسی وجود ندارد . زیرا ملك‌حسین شجاع و راستگو است و هیچوقت دست بکارهای خارج از منطق‌و عقل نخواهد زد و هرگز گرد هوای نفس نخواهد رفت . من هنگامی که می‌بینم او کشورش را بسوی سعادت و رفاه می کشاند و بملتش‌می گوید من‌برادر شما و خدمتگزار شما هستم ، درباره این عقیده صددر صد مطمئن میشوم خصوصا این پادشاه جوان توانست‌با حکمت و درست اندیشی خود پایه های سلطنت خودرا محکم کند و در دوکنفرانس عالی اخیر کشور های عربی ، درك وسیع‌و شجاعت و تدبیر فراوانی از خودنشان دهد ، او همان کسی است که تبلیغات مسمومی‌را که علیه او وخانواده‌اش انجام‌میشد خنثی کرد و آنچه راکه در نظراهل تبلیغات می‌آمد همه را از قلوب آنها زدود و بهترین معانی دوستی و علاقمندی راجایگزین آن نمود . از اینرو می‌بینیم باخوشوقتی فراوان از او دعوت کردند و با احترام و محبت از او استقبال بعمل آوردند . دراین باره نمیخواهم بتفصیل بپردازم بهر حال این عقیده من است که عراق فقط یك راه دارد وآن راه سلطنت بویژه سلطنت خاندان هاشمی است . زیرا در عراق شیعه و سنی وعشایر و اقلیتهای دیگری هستند که فقط به نوه پیغمبر اسلام بعنوان پادشاه خود راضی هستند.

شش سال و اندی است که از آزمایش جمهوری عراق می گذردشما را بخدا بگوئید از اینهمه انقلابات چه ثمری بردید . از این کشتار و آشوب و هرج و مرج چه بهره‌ای برداشتید . از کشیدن جثه های قربانیان انقلاب و شورش موصل و سپرك‌مهداوی و اعدام افسران‌ارشد و دربدر کردن دیگران چه طرفی بسته‌اید . از این گارد ملی و غیر ملی چه نتیجه ای عاید شما شده است. از این بعث وطنی وغیروطنی چه نفعی بردید . از اینهمه ترس و رعب دائم چه حاصل ؟

ای فرمانروایان عراق ! آیا معتقدید که زیر پای‌شما محکم است؟ من بسهم خود بدون شك فداکاریها و وطن پرستیهای شما را تقدیر می‌کنم لذا شما را سوگند میدهم که‌وجدان خود را حکم قرار دهید و در باره مصالح کشور خود بیندیشید بدل های خود رجوع کنید که بی شك از حوادث کشورتان بیزار است . این کینه ها را فراموش کنید کینه هائی که از هفت سال پیش شروع شده و حاصلی جز این نداشت که دوستی ها را از میان برد ودشمنی بجای آن آورد . در هر نقطه خون جاری کرد و هزاران نفر را بخاك وخون کشید و بالاخره زندانها را با زندانیان بی‌گناه آباد کرد !

برای اصلاح منطق خود و برای مصالح‌آینده‌خود ناگزیر بایدبراساس همین عقیده فکر کنید در آن‌هنگام خواهید دید که تشکیل شورای نیابت سلطنت و بازگردانیدن تاج و تخت هاشمی بهترین راه حلی است که وحدت و یگانگی کشور واحترام هم‌میهنان شما را باز خواهدگردانید. همه ما خواهیم رفت . این وطن‌برای فرزندان ما خواهد ماند . در باره آینده و سرنوشت آنها اندیشه کنید . باید جرات داشته باشید تا بعقب باز گردید . اعتراف بگناه فضیلت است و رجوع به حقیقت مایه رستگاری است . من اکنون این جرات ادبی را در خود یافتم که آنچه در مغزم خطور می کند بگویم و آنچه را که بعقیده من درست است و وجدانم آنرا تصدیق می‌کند بیان نمایم . امیدوارم با حسن قبول دیگران نیز روبرو شود و آنها که درباره مصالح کشور و ملتشان می اندیشند آنرا بپذیرند . با بی‌نظری و احساسات پاك آنرا مورد بررسی و انتقاد منطقی قرار دهند . باز هم اگر بعضی طور دیگر فکر می کنند من که جز این بفکرم نرسید . من با چنین عقیده ای اکنون آماده همه‌گونه فحش و ناسزائی هستم من به‌آن عادت دارم .

متنبی شاعر بزرك میگوید :

روزگار با تیر مصایب آنقدر تیر بسویم رها کرد که قلبم را پرده‌ای از پیکانها فراگرفته‌است بازهم‌چنانچه تیری بسویم بیفکند یکر پیکان بر پیکان خواهد نشست .

اوضاع کشور های عربی خصوصا عراق همیشه فکرم را بخود مشغول داشته است و نتیجه آن هم همین عقیده است که اینك بمعرض افکار عمومی میگذارم و آنرا از روی‌ایمان واعتقاد بهترین علاج این حقایق تلخ میدانم . سنگینی سالیان درازی را که دراین راه به پشت‌سر گذاشتم هم‌اکنون بخوبی برپشتم احساس می کنم و صبر می‌کنم ، صبر برمصائبی که از «صبر» تلختر است .

من نگران وضع انهائی هستم که در آرزوهای خام روزگار می‌گذرانند وهمیشه این ابیات را از شاعرعالیقدر اسلامی ، شریف رضی ، در ذهنم زمزمه می کنم :

رثوا تراث محمد رثوا
لیس‌القضیب لکم ولاالبرد
هل عرفت فیکم کفاطمة
ام هل لکم کمحمد جد

یعنی :

برگردانید ، میراث محمد را برگردانید

زیرا این قبا و عصا از آن شما نیست

شماکه به پاك بانوئی چون فاطمه نسبت ندارید

ویا جدی مانند محمد برای شما نیست

۱۲٫۱۲٫۱۹٦٤
نذیر فنصه

چهل و پنجمین سال روزنامه کوشش

هفته گذشته روزنامه یومیه کوشش چهل‌وچهارمین سال خدمت مطبوعاتی خودرا پشت سر گذاشت و واردچهل و پنجمین سال انتشار خود گردید. روزنامه کوشش از بدو انتشار بایك روش مثبت و پسندیده در راه‌ارشاد جامعه‌و مبارزه با فساد و جهل‌ونادانی قدمهای موثری برداشته و بادرج مقالات و اخبار ومطالب سودمند علاقمندان زیادی بدست اورده است و سناتور شکرالله صفوی مدیر روزنامه کوشش باایمان کامل و با مساعی خستگی ناپذیری در مدت این چهل و چهارسال مرتب روزنامه را انتشار داده است .

آغاز چهل و پنجمین سال این روزنامه وزین رابه مدیر محترم و سایر کارکنان آن تبریك گفته و موفقیتشان رادر انجام آین خدمت بزرك ملی از خدای بزرك مسئلت‌داریم

پاسخ بشکایات

تعقیب متصدی کافه‌آپادانا

جریده شریفه اطلاعات محترما عطف بشرح مندرج دوشنبه ۲۳آذر ماه در ستون گفتگوی تلفنی آن جریده شریفه بامضای‌آقای «احمد علی شیخ‌الاسلامی» تحت عنوان« در خیابان شاهرضا مقابل سینما رویال مرغ سرخکرده را کیلوئی۲۰تومان می‌فروشند» اشعار میدارد .

طبق گزارش شهرداری ناحیه ۲ متصدی کافه رستوران آپادانا واقع در خیابان شاهرضا مقابل سینما رویال طی نامه شماره ۹۱۵۳ ـ ۳۰٫۹٫۴۳ برای‌تعقیب‌قانونی بدادگاه شعبه ۳ شهرداری معرفی گردیده است .

رئیس اطلاعات و مطبوعات شهرداری واقفی

رفع مزاحمت گردیده

جریده شریفه اطلاعات محترما عطف بشرح مندرج یکشنبه ۲٤آبان ماه در ستون گفتگوی تلفنی آن جریده شریفه بامضای آقای «حسین وفائی» تحت عنوان «روبروی پمپ بنزین تهران پارس یك کارخانه تافکر سازی هست که خیابان‌دلنواز را غضب کرده است» اشعار میدارد:

طبق گزارش مامور اعزامی شهرداری ناحیه ۸ بمحل مخازن مورد بحث که ایجاد سد معبر کرده بود جهت صدور بکشور افغانستان ساخته شده بود در موقع بارگیری تریلی های مخازن‌ناچارازخیابان دلنواز که کمتر عبورومرور در آن‌صورت می گیرد استفاده شده و آخرین پارتی چندی قبل‌حمل گردیده و رفع مزاحمت گردیده است و همچنین به صاحب کار خانه دستور داده شد که ازاین پس سعی نماید که برای‌همسایگان مزاحمتی تولید ننمایند .

رئیس اطلاعات و مطبوعات شهرداری واقفی

نانوا تحت تعقیب قانونی

جریده شریفه اطلاعات محترما عطف بشرح مندرج چهار شنبه ۱۸ اذر ماه در ستون گفتگوی تلفنی‌آن جدیده شریفه‌بامضای‌آقای «طاهری» تحت عنوان «درنزدیکی میدان ژاله سر کوچه انوشیروان و کوچه خیبردو قافتونی است که نان راگران میفروشند» اشعار میدارد :

طبق گزارش شهرداری ناحیه ۳ نانوای متخلف خیابان ژاله اول‌کوچه انوشیروان پس از تنظیم صورت‌مجلس تحت تعقیب قانونی قرارگرفت.

رئیس اطلاعات و مطبوعات شهرداری واقفی

نامه‌های مردم

کجای این‌لایحه عیب دارد ؟

یکی از لوایح مفید دولت همان‌لایحه اصلاح ماده ٦۰ تسریع محاکمات است و معلوم نیست چرا عده‌ای برای منافع خودشان با تصویب این‌قانون مخالفت میکنند. لایحه‌دولت میگوید اگر بدهکار نتوانست بدهی خودرا بدهد بجای اینکه زندانی شود از اموال او حق طلبکارتادیه میشود و معلوم نیست کجای‌این لایحه عیب دارد که آنرا سبب از بین رفتن‌اعتماد و رکود معاملات قلمداد میکنند. حقیقت اینست که قاطبه مردم بادر نظر گرفتن جهات مختلف‌تصویب ین لایحه را بنفع ملت میدانند .

میانه‌ـعلی جباری

مقصد را قبلا نگوئید

بطوریکه اغلب مشاهده میشود کسانی که میخواهند سوار تاکسی بشوند مخصوصا خانمها وقتی بتاکسی‌ایست میدهند، قبل از اینکه سوار بشوند مقصدخودشان رابراننده تاکسی می گویند و اغلب راننده ها اگربواسطه دوری راه یا علتهای دیگر نخواهند مسافر را سوار کنند پاراوری گاز می گذارند و میروند در صورتیکه گفتن مقصد قبل از سوار شدن به تاکسی هیچ ضرورتی ندارد واشخاص باید تا زمانیکه در داخل تاکسی‌جا نگرفته‌اند مقصدخودرا براننده‌نگویند اینکار از تخلفات و نفع طلبی راننده ها بمقدار زیادی جلو گیری خواهد کرد .

محمد .ا

نرخ منصفانه !

سالیان دراز نانوائی بولکی یزی خیابان سیمتری نان بولکی‌رابوزن ۱۵۰گرم و بقیمت دو ریال دراختیار اغذیه فروشها و لبنیات فروشها می گذاشت . اخیرا متوجه شدم که‌نان ها از حد معمول سبکتر هستند.پس‌از وزن کردن معلوم شد وزن آنها به ۱۳۰ گرم تقلیل داده شده‌است‌پس از سئوال ،فروشنده جواب داد که چون آرد گران شده‌است ناچار برای ثابت ماندن قیمت باید وزن را کم کند . چند روز پیش ازین مرحله‌هم تجاوز نموده و برای هر نان دوریالو ده دینار مطالبه کرد و در مقابل اعتراض من گفت : نمی‌خواهی نخر! من با شوق و ذوق وافری دو عدد از نانهارا برداشتم و شکوائیه خودرابه شهرداری ناحیه تقدیم کردم .دستور رسیدگی نیز داده شد ولی وقتیکه قرار شد مامورین‌جهت‌رسیدگی بمحل اعزام شوند بمن جواب دادند که چون برای نان سفیدنرخ نداریم فروشنده رانمی توانیم تعقیب کنیم. بنابراین بهر قیمتی که انصافش اجازه بدهد می تواند نان رابفروشد و من هنوز در تعجبم که چطور برای نانی که مصرفی عده زیادی از اهالی شهر است نرخ تعیین نشده وکار را بانصاف فروشنده واگذار کرده‌اند؟

حسن مرادی

توضیح

سازمان اب تهران

اداره محترم روزنامه اطلاعات

تمنی دارد دستور فرمائید شرح مختصر ذیل رادر پاسخ‌مقاله مندرج در ستون انتقادی شماره ۱۱۵۸۱مورخ ۱٦٫۱۰٫٤۳ آن جریده محترم تحت عنوان من چهار شنبه پول گم‌کرده‌ام بامضای سرتیپ ـو درج نمایندموجب کمال امتنان ارادتمند خواهد بود :

ضمن اذعان باین حقیقت که‌دستگاه آب تهران عاری از عیب و نقص نیست و بهمین دلیل بااظهار کمال امتنان از مشترکان محترمی که‌گاه وبیگاه کتبا و شفاهاکارکنان سازمان آب تهران رامورد لطف و تشویق قرار می دهند از کلیه انتقاد ها و ارائه طریقهائی که از طرف بعضی از مراجعین‌ابرازمیشود جهت‌رفع نقائص‌و تسهیل کار آنان حسن استقبال می نماید .

امادر مورد نصب انشعاب‌و کنتور متاسفانه تیمسار سرتیپ ـواز ذکر یك حقیقتی‌خود داری فرموده‌اند وآن اینست برای اینکه مراجعین بقول ایشان‌صبح تا ظهر به‌اداره آب‌مراجعه نکنند مدت لازم جهت تکمیل مقدمات نصب انشعاب از قبیل مساحی،ممیزی با رعایت نوبت موقع تشکیل‌پرونده به مشترك اعلام و استدعا میشود قبل از موعد مقرر که در مورد همه‌یکسان تعیین میشود به سازمان آب‌تهران مراجعه نفرمایند . متاسفانه عده‌قلیلی از مشترکان‌محترم‌یاعجولند ویاتصور میفرمایندبامراجعه مکرر قبل ازموعد تعیین شده کارکنان سازمان‌میتوانند نوبت سایرین رابایشان واگذارکنند و چون نتیجه‌ای نمی گیرند زبان به شکایت می گشایند .

بهرحال از تیمسار محترم‌سرتیپ‌و تمنی دارم اگر در نصب انشعاب‌مورد درخواست ایشان از موعدی که موقع تشکیل پرونده بایشان اعلام شده تاخیری بعمل آمده‌است شماره‌اشتراك پرونده رابابوسیله روزنامه اطلاعات و یا بخود اینجانب اعلام‌فرمایند تا رسیدگی و اگر نقصی در کارهست مرتفع شود .

با تقدیم احترام

مهندس عبدالحسین‌دیلمقانی

چاپ دوم

گفتار فلسفی

کودك ازنظروراثت و تربیت

سخنرانیهای دانشمند معظم جناب آقای فلسفی که در نیمه اول ماه‌مبارك رمضان ۱۳۸۱ در مسجد حاج‌سید عزیزا... تهران‌ایراد فرموده بودند و مدتها نایاب بود تجدید چاپ و منتشر شد

مرکز فروش ـ کلیه کتابفروشیهای معتبر تهران‌وشهرستانها ومغازه پخش‌آهن جنب روزنامه اطلاعات

ـ۱ـ

تبریکات

جناب آقای حمید صولتی

ارتقاء جنابعالی را بسمت معاونت منطقه یك وزارت دارائی تبریك میگوید .

مسعود روحانی

دانشمند معظم سرکار سرهنك منوچهر ظلی

باعرض تبریك ارتقاء درجه آرزومندم صداقت فداکاری و قلم توانا وافکار عالی شما درآینده موجب ترقیات بیشتر برای‌جنابعالی گردد

حسین‌زاده

سینما «آپارتمان»

باشتراك شرلی‌مك‌لین‌وجك‌لمون
فردا سه‌شنبه ۲۲ دی ۷ عصر
انجمن ایران و آمریکا ـ عباس‌آباد

آگهی مناقصه

کارخانه کشمش تاکستان تعداد (٦)عدد تسمه نقاله و (۷) عددالکترو موتور چرخ‌دنده‌دار از طریق مناقصه خریداری مینماید داوطلبان شرکت در مناقصه می توانند همه روزه باستثنای ایام تعطیل در ساعات اداری برای دریافت‌برك‌شرایط و مشخصات مناقصه برای هریك جداگانه بدفتر کارخانه واقع در تاکستان و یا دبیر خانه سازمان مرکزی شرکت ها واقع در کاخ وزارت اقتصاد مراجعه نمایند پیشنهادات‌تا آخر روز اداری روز چهار شنبه ۲۸بهمن‌ماه۱۳٤۳ پذیرفته‌و در ساعت ده صب

پشه ها مصونیت یافته اند!

اطلاعات ایتائی

● **موضوع مصونیت پشه‌های مالاریا وتغییر نحوه‌مبارزه باآنها درکنفرانس ریشه‌کنی مالاریا مطرح میشود**

در کنفرانس سالانه روسای ریشه‌کنی مالاریاکه ازدو روز پیش در تهران تشکیل شد موضوع مصونیت‌پشه‌های‌مالاریا در برابر د. د. ت مورد بحث قرار گرفت . دراین کنفرانس مشکلات فنی و اجرائی مربوط به از بین بردن پشه های «آنوفل » و ریشه‌کن ساختن بیماری مالاریا در مناطق‌جنوب مورد شور واقع شد .

کنفرانس در پایان جلسات‌خود طی قطعنامه‌ای‌راه برطرف‌ساختن مشکلات موجود را اعلام‌خواهد داشت .

● **آغاز کار کنفرانس**

صبح روز شنبه کنفرانس سالانه روسای ریشه کنی مالاریا وبهداشت گرمسیری بوسیله آقای دکترحسن مرشد معاون پارلمانی وزارت بهداری در سالن آموزارتخانه گشایش یافت دراین کنفرانس آقای دکترمعتمدی معاون اجرائی ، آقای دکتر سمیعی معاون طرح و برنامه ها ، مدیران کل و روسای ادارات وزارت بهداری حضور داشتند و جلسات کنفرانس بمدت ۱۲ روز ادامه خواهد داشت .

در کنفرانس مذکور پیرامون‌ارزش یابی اقدامات گذشته وزارت بهداری در مورد ریشه‌کن ساختن مالاریا و طرح ریزی برنامه های سال آینده و نیز برطرف ساختن مشکلات فنی و اجرائی مبارزه با مالاریا بحث و گفتگو میشود .

● **مصونیت پشه ها**

خبرنگار ما گزارش میدهد : هنوز در بعضی از نقاط کشور منجمله جزایر و بنادر جنوب نه تنها بیماری مالاریا ریشه‌کن نشده ،بلکه پشه های مالاریا در مقابل «د. د. ت» و سمومی که برای ازبین بردن آنها مصرف‌میشد ، مصونیت پیدا کرده‌اند

وزارت بهداری باتوجه باین امر برای ازبین بردن پشه های این‌مناطق از سم جدیدی‌بنام«مالاتیون »استفاده میکنند .

خبرنگار ما در گزارش خود می افزاید : یکی از موارد مهمی که‌در این کنفرانس مورد بحث‌و شورقرار گرفته است موضوع مبارزه دامنه‌دار علیه پشه های «آنوفل» و ریشه کن ساختن آنهااست .

در کنفرانس مزبور همچنین‌مذاکراتی پیرامون اعزام اکیپ های درمانی و بهداشتی بمناطق آلوده به بیماری مالاریا بعمل آمد . اکیپ‌های درمانی برای معالجه بیماران و اکیپ های بهداشتی برای مبارزه با پشه های مالاریااست .

دراین کنفرانس همچنین مشکلات فنی از نظر اجرای برنامه مبارزه با مالاریانیز موردبحث قرار میگیرد و مدیران کل‌و روسای ادارات مربوط به سازمان ریشه کنی مالاریا مشکلات خودرابیان میدارند .

قراراست پس از پایان کنفرانس سالانه روسای ریشه کنی مالاریا و بهداشت ، قطعنامه‌ای در باره‌احتیاجات این سازمان که متضمن راه حل‌هائی برای برطرف ساختن مشکلات جرای طرحهاو برنامه ها است منتشر گردد. وبرای اتخاذ تصمیم نهائی و صدور دستور تسلیم وزیر بهداری شود .

مجسمه سرباز میدان‌شاهرضا درزیربرف .....

عکس از عباس جلائی

عکس روز :

جدول کلمات متقاطع شماره ۲۸۸۴

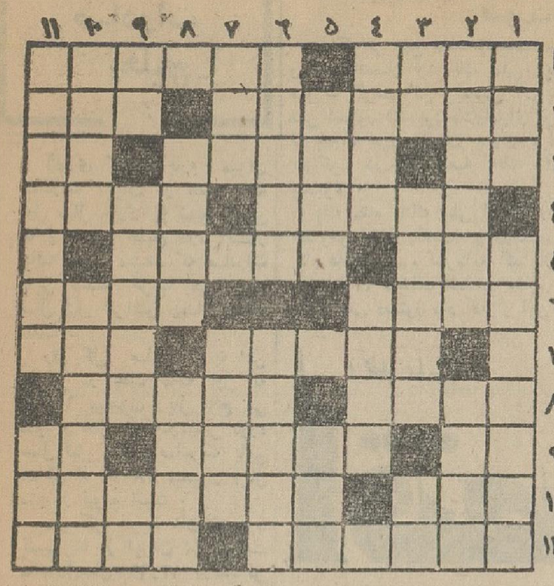

افقی :۱ـ لباس بی جلوبادم‌دراز- یك‌درجه ازدرشکه شیك تر و اعیانی‌تر ۲ـازموجودات کلیله‌ودمنه- شاخ!۳ـ خاك چینی ـ از معروفترین آثار سنگی میکل آنژ که اکنون در فلورانس است ـ بوی‌ماندگی٤ـ شهری که برای خود دنیائی است- کارش همه ارشاد است ٥ـ سالها است دوران شباب را پشت سر گذاشته است ـ هوش ٦ـ سه‌قدم بالاتر از اول ـ جانان ۷ـ جائی‌برای نگهداری کردن اشیاء و لوازم و ارزاق و غیره ـ منسوب به‌یکی از طوایف ایران ۸ـ بعداز میزان می‌آید ـ از ایستگاه های معروف راه آهن سرتاسری ۹ـ شهری در اروپا ـ درسی که معمولا شاگرد مدرسه ها از آن وحشت دارند ـ آدمهای ساده لوح‌رااینطورمیگیرند ۱۰ـچون‌برسرسبزه گریسته،شاعر بیادباده‌ارغوان‌افتاده‌است-فی‌الواقع همان کره خراست ! ۱۱ـ از نژاد ها و زبانهای قدیمی ـهمیشه‌ازدنبال آلژاس‌می‌آید.

عمودی : ۱ـ همه پیشرفت‌های بشریت در نتیجه بکار انداختن آنست ـ از پادشاهان معروف ایران ۷ـ خطیب شهیر فرانسوی در دوران انقلاب ـ از معروفترین قهوه خانه های تهران ۳ـخوردن ناتمام ـ معمولا در روزنامه می‌خوانند ـ تهران قدیم ٤ـ از صاحبان دود ودم ـ کتاب مشهور ویندسورهـ شایسته ـ فقط اندکی از یك‌من کمتراست ٦ـ دکه چوبی ـ آنچه مربوط به اداره‌جات باشد ۷ـ از اقسام تصدیق ـ رضوانش همان ارم است۸ـ سلام و آفرین ـ گرانبهاترین واحدهاست ۹ـ چاشنی غذا ـ نمایشنامه معروفی که رل اصلی آنرا یك دستمال دارد ! ـلوله بریده ۱۰ـ تعظیم و تواضع ـ صبر و تحملش بسیار است ۱۱ـ طرفداری و موافقت ـ وای از آنجا که طوطی از آن کم باشد .

حل جدول شماره ۲۸۸۳

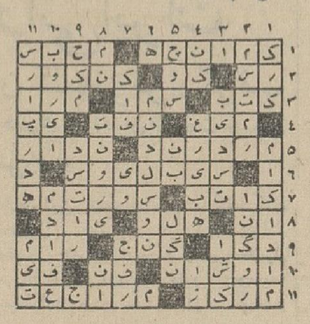

دونظر اداره فنی وزارت دادگستری درباره :

شکسته‌بندی ودندانسازی

● **شکسته بندی بدون داشتن گواهینامه رسمی پزشکی جرم است ولی ساختن دندان‌جرم‌محسوب نمیشود**

کمیسیون مشورتی حقوق‌جزای اختصاصی اداره حقوقی اظهار نظر کرد اشخاصی که بدون داشتن گواهینامه رسمی پزشکی مبادرت به شکسته‌بندی میکنند مرتکب جرم شده قابل تعقیب میباشند .

نظر کمیسیون باین شرح‌است: «بنظر مشورتی این اداره عمل اشخاصی که بدون داشتن‌گواهی نامه رسمی پزشکی مبادرت به شکسته‌بندی میکند دخالت درامر پزشکی و بالنتیجه جرم بوده‌واقدام به‌شکسته‌بندی بدون داشتن‌پروانه طبق ماده‌سوم قانون‌مقررات‌پزشکی وداروئی و خوراکی و آشامیدنی مصوب سال ۱۳۳٤ قابل تعقیب کیفری میباشد .

همچنین کمیسیون در جواب یك سئوال دیگر مبنی بر اینکه آیا اقدام بدندانسازی تنها ، بدون داشتن جواز قانونی ویادرجه‌دکتری دخالت در امر پزشکی محسوب‌و قابل تعقیب است ، اظهار نظر کرده است .

صرف اشتغال بساختن دندان مصنوعی ، عنوان دخالت در امور دندانپزشکی صدق نمی‌کند

نکات تازه‌ای از طرح جدید قانون‌توسعه‌معابر

اعتراضات مربوط بتوسعه معابر

دریك‌کمیسیون‌سه نفری‌مرکب از مدیر کل قضائی‌شهرداری ، رئیس توسعه‌معابر و یك مهندس بررسی‌میشود

دردوشماره‌گذشته موادی از طرح جدید قانون توسعه معابر و نیازمندیهای شهر را ، درج‌کردیم ، درتبصره‌های این طرح‌که برای اصلاح قانون فعلی توسعه معابر ، در اداره‌حقوقی شهرداری تهیه و بوزارت کشور پیشنهاد شده است ، موارد دیگری علاوه برآنچه درشماره های پیش درج شده پیش‌بینی شده‌است که ازنظر اهمیتی‌که برای مردم شهر دارد ، به استحضار خوانندگان میرسد .

درتبصره ۱ ماده ۱ طرح قانون توسعه معابر درمورد‌کوچه های‌بن‌بست پیش‌بینی شده است که شهرداری موقعی غرامت صاحبان اماکن واقع شده درآن را خواهد پرداخت‌که باز کردن راهی ازآن‌بن‌بست بمعبرعمومی را جهت تسهیل عبورومرور ضروری تشخیص دهد .

اصلاح و توسیع این معابربدون پرداخت غرامت ، با تقاضا و هزینه مالکین مجاور کوچه انجام خواهدشد

● **حدود شهرداری**

مطابق تبصره ۳ ماده ۱ تعیین حدودحوزه هرشهرداری‌بوسیله‌شهردار با تصویب انجمن شهر یا قائمقام آن تعیین میشود و پس‌از موافقت‌شورای شهرستان وتصویب وزارتکشورقابل اجرا است .

درماده ۲طرح‌گفته شده : هرموقع شهرداری برای رفع نیازمندیهای شهر ، اجرای طرحی را لازم بداند مکلف است نقشه طرح عملیات مورد نظر را قبلا تهیه کرده ، پس‌ازتصویب انجمن شهر ، از طریق فرمانداری‌محل ودرتهران‌مستقیما‌بوزارتکشور بفرستند وزارتکشور درصورت تصویب آنرابه شهرداری خواهد فرستاد .

شهرداری پس‌از دریافت نقشه مصوبه باید بلافاصله درجرائد و یا وسیله آگهی (در دونوبت بفاصله ٥ روز) باطلاع اهالی برساند و بعد از آخرین آگهی ، حداکثر تا ٦ ماه‌در تهیه نقشه مشروح و تفصیلی اقدام نماید و مساحتی راکه از هرخانه یا مستغل یا زمین (اعم از دایرومشجر وغیر مشجر) باید در داخل نقشه قرار میگیرد تعیین وارزیابی نموده بطریق فوق‌الذکر بوزارت کشور ارسال‌دارد، وزارت کشور از تاریخ وصول‌حداکثر تا دوماه پس‌از بررسی تصویب آنرا بااظهارنظرصریح‌جهت اجرابشهرداری ابلاغ نماید و شهرداری موظف‌است حداکثر ظرف یکماه طرح مزبور را برای اطلاع عمومی در دو نوبت و بلافاصله ۱۰ روز آگهی و از تاریخ آخرین آگهی ، ظرف سه‌ماه شروع باجرای طرح مزبور نماید و حداکثر زمان اجرای آن بسته باهمیت طرح تا سه سال از تاریخ شروع‌خواهد بود .

● **لغو طرح**

درتبصره ۲ این ماده‌گنجانده شده است که در صورتیکه شهرداری ظرف مدت‌معینه‌مندرج در ماده بالا طرح تصویبی را اصولا شروع و اجرا نکندطرح تصویبی خود بخود لغو میشود و شهرداری مکلف است مراتب‌را برای استحضار عموم آگهی نماید .

● **موارد اعتراض**

درماده ۳ طرح گفته شده مالکین یا متولیان یا متصدیان موقوفه که ملك آنها درمسیر یا محدوده نقشه‌نیازمندی های شهر واقع میشود درصورتیکه به تصمیم شهرداری معترض باشند می توانندحداکثرظرف مدت‌یکماه ازتاریخ انتشار آگهی (منظور آگهی پس‌از تصویب طرح است) اعتراضات ودلائل خودرا بدفتر شهرداری تسلیم ورسید دریافت دارند و شهرداری مکلف‌است حداکثر ظرف مدت یکماه موضوع‌را درکمیسیون سه‌نفری مرکب از مدیر کل قضائی یا رئیس اداره حقوقی شهرداری و رئیس اداره توسعه‌معابر یا یکنفر از مهندسین اداره‌کل فنی و نماینده انجمن شهر و یا قائمقام قانونی آن مطرح نماید و بموضوع رسیدگی واظهار نظر نماید . نظر کمیسیون مزبور دایر بر رد ایراد و اعتراضات مزبور قطعی است و چنانچه نظر کمیسیون دایر براصلاح یا لغو طرح باشد درصورت تصویب وزارت کشور مراتب بوسیله آگهی باطلاع عموم خواهد رسید .

● **هیئت سه‌نفری**

درماده ۷ نیزدرمورد اعتراضات گفته شده : مرجع رسیدگی‌به اعتراضات و حل اختلاف بین مالك و شهرداری در اجرای مقررات این‌قانون منحصراهیئت سه‌نفری خواهد بود این هیئت مرکب است از یکنفر نماینده انجمن شهر که برای مخفی از طرف انجمن انتخاب می‌شود (در غیبت انجمن شهر قائمقام‌قانونی انجمن ، نماینده مزبور را معرفی‌خواهدکرد)، یکنفردادرس از طرف وزارت دادگستری ویك نفر از طرف وزارت کشور و تصمیمات هیئت مزبور باکثریت یا اتفاق قطعی و حضوری وغیر قابل واخواهی و شکایت است.

اختلاف اعم است از اختلافی که درمورد مساحت یا ارزیابی ویا نحوه ابلاغ و بالجمله‌کلیه اختلافاتیکه دراجرای این‌قانون ممکن است ایجاد شود .

● **مرغوبیت**

طبق ماده ۹ این قانون هرگاه‌براثر اقدامات و عملیات شهرداری ملکی مشرف بخیابان یا گذر یا میدان‌شود وبدین جهت مرغوب گردد ، هیئت کارشناس میزان تشرف و مرغوبیت را به تناسب آن مقدار از ملك که مشرف و مرغوب شده ونتیجتا افزایش بهاء حاصل نموده تعیین‌بنماید ونصف این مبلغ متعلق بشهرداری است که مالك باید نقدا یا اقساطا ظرف مدت یکسال بشهرداری بپردازد .

رویال تهران هیلتون

برنامه رقص «فلامینگو» بدرخواست عده زیادی از علاقمندان تااول بهمن ماه در

پرشین روم

برای آخرین بار تمدیدشد

گرام بی.اس.ار BSR

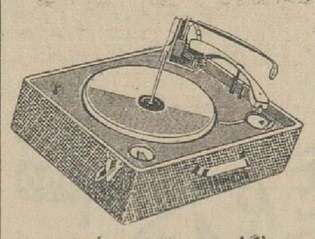

انگلیسی ۱۲ صفحه‌رسید
مرکز پخش بازرگانی پیمان
تلفنهای ۳۸۱۲۳ و ۳۰۲۰۵۷
۱ـ٤ آـ۳٦٦۸٤

کپیه از اسناد

با اطمینان در حفظ اسناد ومرغوبیت چاپ‌در دو دقیقه در حضور شماانجام میشود . پرسپولیس ـلاله‌زار نوچهار راه کنت جنب کوچه یاسمی ۲۲٤ تلفن ۳۳۷۵۷

انجمن دوشیزگان و بانوان

تشکیل‌دوره جدید این‌کلاسهارا باطلاع میرساند:

خیاطی

این کلاس دارای دوره‌های عمومی و خصوصی است و در آن طرز برش‌و دوخت همه گونه لباس و پوشاك با متدگرلاوین تعلیم داده میشود .

آشپزی

دراین کلاسها ،در مدت سه ماه ، طرز تهیه‌انواع‌سوپ ها، غذا های ایرانی ، خوراکهای فرنگی و دسرها رامی آموزید .

انگلیسی

انجمن دارای ٤نوع کلاس انگلیسی است : فوری، عادی، عالی و گفتگو با معلمان امریکائی .

دراین کلاسها ،درمدتی کوتاه باهمه رموز زبان انگلیسی‌آشنائی پیدا می کنید .

ماشین‌نویسی

این کلاس دارای دو دوره یك ماهه و سه ماهه است ودر این مدت ماشین نویسی فارسی و لاتین تعلیم داده میشود .

منشیگری

در این کلاس ،در مدت ٤ماه ، باماشین نویسی، اصول منشیگری ،نامه نگاری اداری ، حسابداری ، بایگانی و آداب معاشرت آشنامیشوید وبزودی در موسسات بکار می پردازید .

برای نامنویسی بدبیر خانه‌انجمن (خیابان شاهرضا-خیابان فرصت -شماره ۷۳-تلفنهای ٤۰۳۱۱ -٦۹۷۱٥ -٦٤٤۹٦)مراجعه فرمائید و توجه داشته باشید که هنر جویان علاوه بر دریافت جوایز ،بطور رایگان از جشنها و سرگرمی ها وسازمان ورزشی انجمن استفاده می کنند.

از آنجائیکه وکلاء دادگستری ایران همواره در صف اول مدافعین حقوق‌حقه ملت و تمامیت خاك ایران بوده‌اند باتوجه باصول و موازین بین‌الملل و اعتقاد کامل باصل حاکمیت ملتهادر تعیین‌سرنوشت خودوبا در نظر گرفتن واقعیت های تاریخی و جغرافیائی بنام مجمع وکلاء دادگستری آذربایجان غربی نه تنها در انتساب قطعنامه بحقوقدانان عرب تردید داریم بلکه با قاطعیت بجهانیان اعلام میداریم ملت ایران هر گونه توطئه‌ای راکه بمنظور تجاوزات ارضی و بلعیدن منابع زیر زمینی ایران چیده میشود در هم خواهد شکست‌و خلیج فارس و خوزستان را بگورستان تجاوز کاران تبدیل خواهدکرد .

وکلاء دادگستری آذربایجان غربی ،سپهر، فریور ، دکترفرهنگی وحید ،جان احمدلو ، بوزچلو، اسد سپهری ، نظری ،ایمانی ، ذوالفقاری ، حافظی ، وکیل زاده

با تائیدات ایزد منان

دراین هنگام که جهت ادامه‌تحصیلات عالیه عازم کشور آمریکا می باشم از عموم دوستان و آشنایان که‌موفق بزیارت حضوری نشده‌ام خدا حافظی نموده و از ذوات محترمی که‌باتشریف فرمائی خود بفرودگاه باعث انبساط خاطرمن گردیده‌اند نهایت‌سپاسگزارم

محمود اردبیلی

آـ۲۰۷۷۳

عینك های آفتابی

کارخانه بزرك ومعتبر اسپانیائی سازنده عینك‌های آفتابی از نوع متوسط وارزان برای پخش وفروش محصولات خود درایران نماینده می‌پذیرد . خواهشمند است با آدرس زیر مکاتبه فرمائید :

AGA
No 1075, FONTANELLA 10, BARCELONA — 10 — SPAIN

آگهی اداره کل گمرك

چون مقررات مربوطه به‌ورود اتومبیلهای شخصی بادفترچه عبور فقط بمنظور رفاه حال توریستها و سیاحانی می‌باشد که برای‌مدت موقت بایران مسافرت مینمایند لذا باطلاع کلیه خارجیانی که به‌آنها اجازه داده شده تاخاتمه مهلت دفترچه عبور (کارنه‌دوپاساژ- ترپتیك) از اتومبیل های سواری خود درایران استفاده نمایند ولی عنوان توریست نداشته و درسازمان های دولتی یاغیر دولتی درمقابل دریافت حقوق انجام وظیفه نموده و یابشغل آزاد اشتغال دارند میرساند که‌هرگاه اتومبیل‌خودرا تاآخراسفندماه سال‌جاری از کشور خارج ننمایند موظفند به‌نزدیکترین اداره گمرك‌مراجعه و حقوق و عوارض گمرکی اتومبیل خودرا بپردازند و ترپتیك این اشخاص بهیچوجه تمدید نشده وهرگاه پس از خروج‌مجددا باهمان اتومبیل یاباتومبیل دیگری بایران مراجعت نمایندموظفند حقوق و عوارض گمرکی متعلقه رابه‌گمرك‌خانه ورودی پرداخت وجواز قطعی گمرکی دریافت دارند .الف ٦۹٤٥

اداره کل گمرك

آـ۳٦٥۷۲ ۱ـ۲

بورس برای آرایش ۱۸ تا ٤۲ ساله

دوره کامل فن آرایش و کسمتیك مجانا درمقابل کار های دفتری سبك (ترجمه از فارسی به انگلیسی ساده) تدریس میشود . حداقل دوره‌یکسال در هالیوود است و فقط شامل تدریس می باشد و حقوقی به‌دانش آموزان پرداخت‌نمی شود . متمنی است بدون کمك دیگران شخصا به‌زبان انگلیسی باذکر تاریخ‌تولد ومعلومات‌به‌آدرس ذیل مکاتبه کنید :

NEWBERRY School of BEAUTY
6522 Hollywood Boulevard
Hollywood, California, USA

آـ۳٦٥۹۲ ۱ـ۳

باطلاع عموم میرساند

چون فرآورده های متنوع کالباس و سوسیس کارخانه میکائیلیان بعلت مرغوبیت جنس و نحوه تهیه پیوسته مورد توجه و استقبال‌عمومی قرار گرفته. لذا برای آگاهی عموم به سوء استفاده هائی که ممکنست ازسوابق و معروفیت محصولات‌این کارخانه بشود باطلاع‌میرساند : کارخانه بزرك کالباس و کنسروسازی میکائیلیان که بتازگی شروع به بهره برداری از کشتار گاه مجهز خود نموده‌است محصولات خود رادر ٥۰ نوع کالباس و سوسیس که زیر نظر متخصصین ایرانی و آلمانی و توسط دستگاههای اتوماتیك تهیه میگردد باعلامت«س» میکائیلیان عرضه میدارد .

خواهشمنداست برای اطمینان‌از محصولی که ابتیاع میفرمائید به‌مارك فوق توجه فرمائید .

محل‌فروش : فروشگاه کارخانه ، خیابان شاه ،خیابان قوام‌السلطنه شمالی شماره ۳۰ تلفن ٤٦۱٥۳ و کلیه مغازه های معتبر ایران

آـ۳٦٦۸۲ ۱ـ ۲

مسائل روز صادرات بخلیج

آماری که در باره میزان صادرات ایران در هفت ماهه اول سال جاری به شیخ نشین ها و ممالك خلیج فارس انتشار یافته نشان میدهد که صادرات باین منطقه تقریبا بدو برابر سال قبل افزایش پیدا کرده است.

رقم کل صادرات به این مناطق در هفت ماهه اول به ۶۶۴٫۸ میلیون ریال بالغ می شود و حال آنکه در تمامی دوره سال قبل میزان صادرات باین مناطق از ۷۸۱٫۹ میلیون ریال متجاوز نبوده است.

رقم کل خرید های شیخ ـ نشین ها از ایران در طی هفت ماهه اول سال به ۱۲٫۶۶ درصد کل صادرات ایران بالغ میشود و باین ترتیب مناطق خلیج فارس در میان کشور های خریدار کالا های ایران مقام چهارم را بدست آورده‌اند و خرید های ایشان بلافاصله پس از خرید های شوروی ـ امریکا و آلمان غربی قرار گرفته است. نگاه دیگری بآمار هفت ماهه اول سال نشان میدهد که در سال جاری میزان صادرات ایران به ممالك و شیخ نشین های خلیج فارس و مناطق عربی اطراف آن بدو برابر میزان صادرات ایران بانگلستان رسیده و فقط ۹۱ میلیون ریال کمتر از میزان صادرات ایران به آلمان غربی بوده است.

باین ترتیب میبینیم که شیخ نشین های خلیج فارس و مناطق عربی اطراف آن بتدریج مقام مهمی را در میان کشور های خریدار کالا های ایران احراز کرده‌اند و باتوجه بعلاقمندی وارد کنندگان مناطق خلیج فارس بکالاهای ایرانی و کوششی که از جانب صادر کنندگان ایرانی برای تهیه کالا های مورد نیاز شیخ نشین ها بعمل می آید، این امید وجود دارد که بتدریج روابط تجاری ایران و شیخ نشین ها توسعه مورد انتظار را پیدا کند.

در میان ممالك و شیخ نشین های خلیج فارس، میزان خرید های کویت بیش از سایر مناطق بوده است. جمع صادرات ایران بکویت در هفت ماهه اول سال جاری به ۳۲۴ میلیون ریال بالغ شده است و حال آنکه رقم خرید های آنکشور از ایران در تمامی سال گذشته ۳۷۰ میلیون ریال بوده است.

پس از کویت بترتیب مناطق زیر در سال جاری از ایران واردات داشته‌اند. (به میلیون)

عمان	۲۱۸٫۹
عراق	۷۴٫۳
دوبی	۲۹٫۰
قطر	۸٫۸
عربستان	۳٫۷
عدن	۱٫۹
مسقط	۱٫۲

در سال گذشته کویت در میان خریداران خارجی اجناس ایران مقام هشتم را داشته ولی در سال جاری این کشور بلافاصله پس از شوروی ـ امریکا ـ آلمان و انگلستان قرار گرفته و مقام پنجم رابدست آورده است همچنین عمان در سال گذشته مقام چهاردهم راداشته ولی در سال جاری مقام ششم رابدست آورده و بلافاصله پس از کویت قرار گرفته است. معذلك فقط مدت زمان کوتاهی است که برای افزایش صادرات ایران بکشور ها و مناطق خلیج فارس کوشش هائی آغاز شده است و تردیدی نیست که اگر این کوشش ها ادامه پیدا کند و موانع دیگری که هنوز برسر راه توسعه تجارت ایران باین مناطق وجود دارد از میان برداشته شود، میزان مبادلات ایران با مناطق جنوبی افزایش بسیار خواهد یافت.

تنها کویت در سال در حدود ۳۰۰ میلیون دلار واردات دارد و فقط درآمد نفت این مناطق سالانه از یك میلیارد دلار متجاوز است و حال آنکه میزان صادرات ایران باین مناطق باوجود آنکه در دو ساله اخیر افزایش بسیار یافته، در سال گذشته بده میلیون دلار بالغ شده و در هفت ماهه اول سال جاری نیز فقط به نه میلیون دلار رسیده است و از اینرو امکانات وسیعی برای توسعه مبادلات ایران با این مناطق وجود دارد که با توجه بعلاقمندی تجار و مقامات مناطق مذکور بتوسعه باب ـ معاملات با ایران میبایست، چه برای رفع احتیاجات آن مناطق و چه برای تامین کالا های مورد نیاز ایران از این ممالك و شیخ نشین ها کمال کوشش بعمل آید.

در دوساله گذشته قسمتی از موانعی که بر سر راه تجارت با این مناطق وجود داشته از قبیل موانع ارزی و غیره از میان برداشته شده و اینك میبایست برای رفع مشکل حمل و نقل و فراهم آوردن کشتی های کوچك باتصد تنی که بتواند در بنادر شیخ نشین ها پهلو بگیرد و همچنین تاسیس سرد خانه در بنادر جنوبی ایران و توجه بیشتر باستاندارد کالا های صادراتی و تاسیس شرکت های بزرگ صادراتی و غیره نیز اقدام جدی بعمل آید. این نکته را باید در نظر داشت که مردم ممالك و مناطق خلیج فارس، مردمی هستند باسلیقه بالا و خواهان کالا های بسیار مرغوب واز اینرو برای بالابردن سطح مرغوبیت و کیفیت کالا های صادراتی میبایست کمال مراقبت بعمل آید.

نکته دیگر آنست که بموازات افزایش صادرات ایران به شیخ نشین ها خوشبختانه واردات ما از آن ممالك نیز بسرعت رو بافزایش است بنحوی که تجارت ایران و مناطق مذکور بصورت متعادل درآمده است و این امر نشان میدهد که در مواردی که در شیخ نشین ها اجناسی برای صدور وجود دارد، ایران ترجیح میدهد که احتیاجات خود را در وهله اول از این مناطق تامین نماید و هدف فقط افزایش صادرات و یا فروش صرف نیست چنانکه میزان واردات ایران از کویت در طی هفت ماهه اول سال جاری به ۱۷۰ میلیون ریال بالغ شده واز عمان نیز ۸۴ میلیون ریال واردات داشته ایم.

« ناظر »

پرداخت وام صنعتی تا پنجاه هزار تومان

بدون مراجعه بمرکز در شعبات بانك ملی در ۱۵ شهر صورت خواهد گرفت

مذاکراتی بین مقامات قسمت صنعتی وزارت اقتصاد و بانك ملی ایران صورت گرفت که براساس آن بانك ملی دستور داد پرداخت وامهای کوچك تا پنجاه هزار تومان بدون مراجعه بمرکز در ۱۵ شعبه بانك انجام بپذیرد.

یك مقام بانك ملی ایران دراین خصوص اظهار داشت« برای تسهیل در کار علاقمندان و سرمایه گذاران در رشته های مختلف صنعتی مدیر کل بانك ملی دستور داد که از این پس در شهر های رشت، ساری، تبریز، رضائیه، کرمانشاه، اهواز، شیراز کرمان، مشهد، اصفهان، زاهدان سنندج، خرمشهر، همدان و کاشان درخواست وام های تا ۲۵ هزار تومان را خود شعبات بانك ملی موردبررسی قرار داده و طبق مقررات آنرا بپردازند

این مقام گفت: اجرای این دستور در کار ایجاد صنایع جدید تسهیلات زیادی فراهم خواهد ساخت. در گذشته کلیه وام ها با موافقت بانك ملی مرکز پرداخت میشد.

اطلاعات اقتصادی

خشکبار صادراتی ایران

مورد رضایت خریداران آلمانی قرار گرفت

امسال بعلت استاندارد شدن، خشکبار ایران باقیمت بهتری در آلمان بفروش رفت

امروز در وزارت اقتصاد اعلام شد که در این هفته مقامات سفارت آلمان طی مذاکراتی که بامدیر کل بازرگانی خارجی وزارت اقتصاد بعمل آورده‌اند اعلام داشته‌اند که محصول امسال خشکبار ایران مورد رضایت خریداران آلمانی قرار گرفته است. تجار وارد کننده خشکبار اظهار علاقه کرده‌اند که کوشش‌هائی که برای استاندارد کالاهای ایرانی بعمل می‌آید توسعه پیدا کند و شامل همه انواع کالاها بشود.

استاندارد کالاهای ایرانی از سال گذشته آغاز شد ودر سال جاری موسسه استاندارد اعلام نمود که از صدور محصول خشکبار استانداردنشده بخارج ممانعت خواهد نمود و بدنبال اعلام این تصمیم صادر کنندگان محصول خشکبار اقدام باستاندارد محصول خشکبار نمودند و این محصول پس از آنکه توسط ماموران موسسه استاندارد مورد بازدید قرار گرفت و بمهر موسسه استاندارد ممهور شد بخارج صادر گردید و این روش همچنان ادامه دارد. و بهمین علت است که محصول خشکبار ایران مورد پسند خریداران آلمانی واقع گشته است. مقامات وزارت اقتصاد امروز اظهار نمودند در صورتیکه صادر کنندگان علاقه بیشتر باستاندارد کردن کالاها و افزایش مرغوبیت کالاها ابراز نمایند، قطعا سود قابل توجهی نصیب ایشان خواهد گشت وبازار کالاهای صادراتی ایران نیز توسعه خواهد یافت.

یازده کارخانه رادیوسازی

در شهرستانهای مختلف کشور تاسیس خواهد شد

کارخانه‌های جدید رادیو طی چهار مرحله باید حداکثر وسایل ولوازم مورد احتیاج خود را بسازند

برای اولین بار در شهرستان‌ها، کارخانه‌های رادیوسازی تاسیس خواهد شد. تعداد کارخانه‌هائی که در شهرستان‌ها تاسیس میشود یازده واحد بالغ میشود وپروانه تاسیس این کارخانه‌ها در قسمت صنعتی وزارت اقتصاد صادر گردیده تاسیس کارخانه رادیوسازی در شهرستانها بدنبال تصمیمی است که اخیرا در وزارت اقتصاد اتخاذ شده و بموجب آن اجازه تاسیس کارخانه تازه در حوزه تهران داده نخواهد شد وانتظار میرود که بتدریج واحدهای صنعتی متعددی در شهرستان‌های دور و نزدیك تاسیس شود و مردم استانهای مملکت نیز از پیشرفت‌های صنعتی برخوردار گردند.

ازمیان کارخانه‌های رادیو سازی جدید، سه کارخانه در تبریز و سه کارخانه در اصفهان و بقیه کارخانه‌ها در شهرستان‌های رضائیه ـ بابل ـ یزد واهواز تاسیس خواهد گشت.

نکته قابل توجه این است که کارخانه‌های رادیو سازی جدید قسمت عمده وسائل را بتدریج در داخله تهیه خواهند کرد واز اینرو از لحاظ ایجاد کار واجد ارزش زیاد میباشند. هر یك از واحدهای جدید میبایست در حدود ۱٫۵ میلیون ریال سرمایه گذاری نمایند واین امکان وجود دارد که بتدریج کارخانه‌های گوناگون برای ساخت وسائل مورد نیاز کارخانه‌های رادیو سازی در شهرستانهای مختلف تاسیس شود.

● طی چهار مرحله

بموجب مقررات جدید طی چهار مرحله قسمت اعظم وسایل مورد نیاز از قبیل جعبه رادیو ـ قطعات پلاستیکی وشاسی و قطعات فلزی درداخل کشور تهیه وتولید خواهد شد. متقاضیان پروانه ساخت و مونتاژ رادیو که پروانه بنام آنها صادرشده است‌دارای وسایل ودستگاههای فنی و مجهز میباشند که مورد قبول قسمت صنعتی وزارت اقتصاد واقع شده و در یازده فقره پروانه‌ای که برای شهرستانها صادر شده است باتوجه بمقررات فوق صلاحیت متقاضیان محرز شناخته‌شده است و متقاضیان نوع استانداردی را که از آن پیروی خواهند کرد مشخص نموده‌اند.

کارخانجات جدید بایستی پس از صدور پروانه تاسیس منتهی تاششماه آماده بهره برداری شوند و در غیر این صورت پروانه آنها لغو خواهدشد. بموجب مقررات جدید این کارخانجات بایستی طی چهار مرحله قسمت اعظم قطعات ووسائل مورد نیاز را درداخل کشور تولید و تهیه نمایند در مرحله اول که همزمان بابهره برداری آغاز خواهد شد بایستی هر نوع جعبه‌چوبی یافلزی و یاروکش شده باپلاستیك وچرم در داخل کشور تهیه شود.

در مرحله دوم که از شهریور ماه ۱۳۴۴ آغاز خواهد شد بایستی کلیه قطعات فلزی وشاسی و همردیف آن قطعات پلاستیکی ولاستیکی و صفحه جلوی رادیو ومقواهای چاپ شده‌پشت آن در داخل کشور ساخته شود.

● ساخت بلندگو

در مرحله سوم که از فروردین‌سال ۱۳۴۵ آغاز میشود باید قطعات سیم پیچی شده شامل کلیه ترانسفور ـ ماتورهای برق وبلندگو وبوبین‌های اسپیلاتوروآنتن در ایران ساخته‌شود.

وبالاخره در آخرین مرحله یعنی‌از فروردین سال ۱۳۴۶ بایستی سازندگان وسائل خودرا بنحوی مجهز کنند که بتوانند بلندگو را نیز در مراکز تولید تهیه نمایند پیش بینی میشود تاششماه دیگر تعداد زیادی از این کارخانجات در شهرستانها مشغول کار شوند وبا توجه بظرفیت کلی یازده کارخانه که صد هزار دستگاه رادیو درسال میباشد در ششماهه اول سال آینده که اولین مرحله شروع بکار است تعداد زیادی جعبه رادیو توسط کارخانجات داخلی ساخته خواهدشد ودر ششماهه دوم که مرحله‌دوم کار آغازخواهدشد علاوه‌بر جعبه با تجاری که‌سازندگان بدست خواهند آورد کلیه قطعات‌فلزی شاسی ـ صفحه جلو و صفحه مقوائی عقب وقطعات پلاستیکی‌در تهران‌ساخته میشود و با این ترتیب تعداد زیادی واحد جدید صنعتی برای تامین ـ نیازمندیهای کارخانجات رادیوسازی بوجود خواهد آمد.

ارز

دولار آمریکا نقد (اسکناس)	۸۰٫۴۵
دولار حواله‌پستی	۸۰٫۳۰
پوندانگلیسی نقد (لیره)	۲۲۵
پوندحواله‌پستی	۲۲۶
مارك آلمان نقد	۲۱
مارك حواله پستی	۲۱٫۱۰
فرانك سوئیس نقد	۱۶٫۴۰
فرانك سوئیس حواله	۱۶٫۵۰
هزار لیر ایتالیانقد	۱۳۱
هزار لیر ایتالیا حواله	۱۳۲
فرانك فرانسه نقد	۱۷٫۲۰
فرانك فرانسه حواله	۱۷٫۳۰
لیره ترك اسکناس‌بزرك	۷
لیره ترك کوچك	۶٫۹۰
روپیه پاکستان نقد	۹٫۸۰
روپیه پاکستان حواله	۱۰٫۲۰
روپیه هندوستان نقد	۱۰٫۳۵
روپیه هندوستان حواله	۱۰٫۴۰
دینار عراقی	۲۲۵

جوائز حسابهای پس انداز

در کلیه بانکها تقلیل خواهد یافت، ولی تعداد جوائز زیاد میشود

کانون بانکها و شورای پول و اعتبار در نظر دارد بااتخاذ تدابیر لازم از رقابت های غیر صحیح بانکها جلوگیری نماید

مساله حساب های پس انداز در آخرین جلسه کانون بانکها بتفصیل موردبحث قرار گرفت.

در این جلسه آقای خوش کیش مدیر کل بانك ملی ایران ـ آقای عقیلی دبیر کل شورای پول واعتبار و روسای بانکهای عضو کانون حضور داشتند.

بهره واحد

در مورد بهره حساب های پس‌انداز بانکی نظر اینست که کلیه نرخهای بهره در بانکها یکسان شود وحد ـ اکثر این بهره از ۵ درصد تجاوز نکند.

این اقدام برای ازبین بردن رقابت های بیمورد در جلب سرمایه هامی باشد.

چون نظر اینست که مردم بنا ـ باعتمادی که ببانکها دارند بانك مورد نظر خود راانتخاب و در آن پس‌انداز نمایند و اعطای بهره و جایزه سنگین تاثیری دراین کارنداشته باشد.

از طرفی اعطای بهره و جایزه قابل توجه از طرف بعضی از بانکها سبب میشود که سرمایه ها فقط در چند بانك متمرکز گردد و بانکهای دیگر ازاین وجوه بی بهره بمانند.

سوء اثرات

همچنین پرداخت بهره های زیاد و جایزه های بزرك سبب میگردد که سرمایه ها بجای سرمایه گذاری در رشته های مختلف، متوجه حساب های پس‌انداز بانکهای بخصوصی گردد. البته چنانچه در عمل بانکهای مزبور حداکثر استفاده را ازاین پس‌انداز ها نمایند اشکال زیادی نخواهد داشت. ولی دیده شده که گاهی اوقات وجوه پس‌انداز در کارهای صرافی و سفته‌بازی بکار میافتد که سوء اثرات زیادی برای امور بانکی و اقتصادی کشور خواهد داشت.

جوائز پس‌انداز

جوائز حسابهای پس انداز مردم در بانکها نیز مورد بررسی کانون بانك هاو شورای پول واعتبار میباشد.

چون هم اکنون بعضی از بانك ها برای جلب سرمایه، جوائز زیادی بدارندگان حساب پس‌انداز اعطاءمی کنند که نسبتی باسرمایه و سپرده های آنها ندارد.

در ضمن جایزه بزرك بعضی ازبانك ها نیز بیش از قدرت مالی آنها می باشد. این امر نیز در ضمن اینکه برای سازمان بانکی کشور زیان‌های زیادی دارد، رقابتهای بیموردی بین بانکها بوجود می آورد. بدین جهت در نظر است با همکاری کانون‌بانك هاو شورای پول و اعتبار حدودی نیز برای جوائز حسابهای پس‌انداز در نظر گرفته شود و بانکها باتوجه به پس‌اندازی که دارند مبادرت باعطای جایزه نمایند. در ضمن از این‌پس بانکها باید تعداد جوائز خودرا زیاد نموده از مبلغ آن بکاهند.

برای سفارش
قپانهای زمینی ۲۰ تن الی ۱۰۰ تن
به شرکت تجارتی ایران و انگلیس مراجعه فرمائید
جاده قدیم شمیران ـ رسیده به تخت جمشید ـ مقابل خیابان آل تلفن ۷۲۰۰۳

ما صادر کننده پشم آب‌کش، باندهای جراحی، پنبه صحی بانوان، چکمه‌وکفش چرمی، کیف چرمی زنانه و مردانه، البسه پنبه‌ای و کلیه اجناس صادراتی دیگر پاکستان هستیم.

NAQI TRADING CORPORATION (REGD)
16, Karamat Street, Rajgarh,
Lahore-4 (West Pakistan)

فروشگاه شرکت تعاونی مصرف کارگران
کارخانه کبریت سه‌ستاره زنجان
مایل است برای خرید هر نوع اجناس نقد باتولید کنندگان و فروشندگان دست اول معامله نماید قیمت ونوع اجناس را با شرکت فوق‌درزنجان مکاتبه فرمائید. ـ۱ـ

آگهی انتخابات اتحادیه صنف فروشندگان شیشه‌های درب و پنجره تهران

چون طبق ماده دو آئین نامه‌انتخابات اتحادیه های صنفی وابسته باطاق بازرگانی تهران مصوب ۳۱۳۲ر۲۲۵۳۵ـ۲۹ر۸ر۴۳ وزارت بازرگانی انتخاب هیئت مدیره صنف فروشندگان شیشه های درب و پنجره روز شنبه مورخه ۲۶ر۱۰ر۴۳ از ساعت نه‌صبح‌تادوبعداز ظهر با حضور اعضای انجمن نظارت درمحل‌اطاق بازرگانی تهران واقع درخیابان جامی کوچه اطاق‌بازرگانی بعمل خواهد آمد لذا بدینوسیله از کلیه افراد صنف مزبور که در دفتر صنفی اطاق‌بازرگانی تهران ثبت نام نموده‌اند دعوت میشود که‌برای انتخاب پانزده نفر اعضاء هیئت مدیره بمدت دوسال بادر دست داشتن کارت عضویت وابسته باطاق بازرگانی ر موعد مقرره حضور بهمرسانند.

بدیهی‌است در صورت عدم شرکت در انتخابات بعدا هیچگونه اعتراض پذیرفته نخواهد شد.

آ ـ ۳۶۶۴۴ فرماندار تهران ـ مهندس جواد تبریزی

STRICK & ELLERMAN LINE

حالت کشتیهای استریك الرمن برای بارگیری از بنادر انگلستان و آنتورپ بمقصد بنادر ایران

سرویس سریع‌السیر

نام کشتی	تاریخ حرکت از بنادر بارگیری	تاریخ ورود به بنادر ایران
شهرستان	لیورپول ۱۹ ژانویه	بوشهر ۹ فوریه خرمشهر ۱۳ فوریه
کوهستان	میدلسبروك ۱۸ ژانویه گرنچمود ۲۲ ژانویه لندن ۱ فوریه	خرمشهر ۲۴ فوریه
سرویس عادی		
بلوچستان	آنتورپ اوائل ژانویه لندن ۱۹ ژانویه	خرمشهر ۲۲ فوریه
تمپل‌حال	منچستر ۱۲ ژانویه	خرمشهر ۱۴ فوریه
کینك‌جورج	گلاسگو ۲۲ ژانویه منچستر ۵ فوریه	خرمشهر ۱۳ مارچ
موریستان	آنتورپ اوائل فوریه لندن ۱۹ فوریه	خرمشهر ۳۱ مارچ

توضیح ـ کشتی معمولا ۱۰/۵ روزقبل‌ازحرکت‌بارگیری‌خود راباتمام میرساند

نمایندگی در ایران

شرکت گری مکنزی محدود

تهران تلفن ۳۰۴۲۶۰ — خرمشهر تلفن ۲۷۵۰

نیازمندیها

استخدام

بعده‌ای ویزیتور زن ومرد

تحصیلکرده نیازمندیم بین ۵ تا ۷ بعد از ظهر بموسسه مدگیسو تلفن ۶۴۲۸۰ تماس بگیرند

۱ـ۳ آ ـ ۳۶۵۷

آگهی استخدام

دانشگاه تبریز طبق لایحه قانونی استخدام هیئت آموزشی دانشگاه برابر آگهی شماره ۳۷۹۴ـ۲۴ر۹ر۴۳ منتشره از دانشکده ادبیات تبریز جهت تکمیل گروههای آموزشی بچهار تن استادیار جهت خدمت در دانشکده مزبور بشرح زیر نیازمند است.

۱ـ استادیار گروه آموزشی زبانهای خارجه (انگلیسی)
۲ـ استادیار گروه آموزشی جغرافیا
۳ـ استادیار گروه آموزشی تاریخ
۴ـ استادیار گروه آموزشی ادبیات فارسی

داوطلبان واجد شرایط از تاریخ بیست و چهارم آذرماه ۴۳ لغایت دو ماه با در دست داشتن مدارك لازم در تبریز بدفتر دانشکده ادبیات و در تهران باداره کل تعلیمات عالیه و روابط فرهنگی مراجعه و ثبت نام نمایند. استخدام پذیرفته شدگان موکول بتامین اعتبار خواهد بود.

معاون دانشگاه تبریز. دکتر آزمون

۱ـ۳ ۳۶۳۹۸ـ۱

فروشنده جهت فروشگاه

خواربار که بتواند تضمین نقدی بسپارد نیازمندیم تلفن ۷۵۸۷۱۲

۱ـ۲ ۳ ۶۷۸

آگهی استخدام

در اجرای تصویبنامه شماره ۴۲۹۷۶ ۲۴ر۹ر۴۳ هیئت وزیران وزارت آبادانی و مسکن درنظر دارد برای تکمیل کادر فنی و اداری بیست نفر مهندس راه و ساختمان ۱۱ نفر، برق پنج نفر ـ معماری چهار نفر که در موقع ثبت نام بیش از سی سال نداشته باشند وسی نفر لیسانسیه (علوم اجتماعی سه نفر، علوم اداری شش نفر، حقوق اعم از سیاسی یا قضائی ده نفر، علوم ریاضیات هفت نفر اقتصاد چهار نفر) که در موقع ثبت‌نام بیش از ۲۸ سال نداشته باشند باانجام مسابقه ورودی و مصاحبه از بین داوطلبان طبق مقررات و آئین نامه های مربوطه بطور رسمی استخدام نماید. داوطلبان می توانند بادر دست داشتن مدارك زیر:

۱ـ فتو کپی یا اصل مدرك تحصیلی
۲ـ شانزده قطعه عکس ۴ در ۶
۳ـ چهار برك رونوشت شناسنامه
۴ـ برك گواهی انجام خدمت یا معافیت از خدمت زیر پرچم
۵ـ معرفی نامه از سازمان هدایت فارغ التحصیلان کشور
۶ـ برك عدم سوء پیشینه

از تاریخ ۲۰ دیماه ۱۳۴۳ تاپایان روز ۲۸ دیماه ۱۳۴۳ برای دریافت برك درخواست شغل و ثبت‌نام باداره کل کارگزینی وزارت آبادانی و مسکن واقع در خیابان شمالی پارك شهر مراجعه نمایند. الف ۶۹۴۶

وزارت آبادانی و مسکن

۱ـ۲ ۳ ۶۵۶۶

استخدام تمام روز

دوشیزه یا خانمی با معلومات سیکل برای کار در مطب دندانپزشکی استخدام میشود تلفن ۴۶۳۳۶

۱ـ۲ آ ـ ۳۶۷۴

اعزام کارگر به هلند

شرکت صنایع الکترونیکی ایران در نظر دارد تعدادی کارگر حائز شرایط ذیل برای مونتاژ وسایل الکترونیکی استخدام و بدوا برای مدتی کار در یکی از کارخانجات رادیو وتلویزیون سازی هلند اعزام دارد.

۱ـ تابعیت ایران
۲ـ سلامتی کامل مزاج
۳ـ حداقل سن بیست و حد اکثر ۲۴ سال
۴ـ حداقل تحصیلات قبولی چهار متوسطه (شعبه ریاضی یاطبیعی)
۵ـ آشنائی بزبان انگلیسی حدود مکالمات روز مره
۶ـ داشتن دفترچه خاتمه خدمت و یا برك معافیت دائم نظام وظیفه
۷ـ معرفی ضامن معتبر

داوطلبین حائز شرایط‌می توانند برای مذاکره و کسب اطلاعات بیشتر بادر دست داشتن اصل شناسنامه اصل مدرك تحصیلی و معافی نظام وظیفه و یك قطعه عکس و یك برك رونوشت شناسنامه خود در روزهای دو شنبه ۲۸ و سه شنبه ۲۹ دیماه جاری از ساعت دوونیم الی چهارو نیم بعد از ظهر بدفتر شرکت واقع در لاله زار نو شماره ۴۷۸ مراجعه نمائید.

۱ـ۵ آ ـ ۲۰۴۵

بیکنفر راننده پایه یك

بادو همکانی که بتواند تضمین ملکی باضامن معتبر بسپارد نیازمندیم از واجدین شرایط تقاضا میشود با مدارك لازمه به شرکت همکاری های تجارتی کوچه برلن ساختمان گوهر مراجعه نمایند.

آ ـ ۳۶۶۹۶

استخدام کارگر برای داروسازی

یك کارخانه بزرك داروسازی و لوازم آرایش برای تکمیل کادر خود بچندنفر کارگر مرد یا زن که‌دارای تجربه کار در کارخانجات داروسازی مخصوصا در قسمت پر کردن تیوب باشند احتیاج دارد اشخاصیکه دارای دیپلم طبیعی یاریاضی باشند حق تقدم خواهند داشت. داوطلبان می توانند همه روزه به شرکت صنعتی پارس واقع در کیلومتر ۱۴ جاده شمال کرج پشت کارخانه علاءالدین مراجعه نمایند.

آ ـ ۳۶۶۲۸

یك تن ویزیتور ورزیده

که دارای سابقه کار در تبلیغات دارونی بوده و بتواند بطور تمام وقت داروهای یك کارخانه معتبر را در تهران و شهرستانها ویزیت کند مورد نیاز است. تحصیلات از لیسانس به‌بالا. جهت مصاحبه حضوری به شماره ۳۰۴۱۸۴ تلفن فرمائید.

۱ـ۲ آ ـ ۲۰۷۵۱

به‌یکنفر زن برای کار منزل وبچه‌داری احتیاج داریم به تلفن ۴۵۲۳۴ مراجعه‌فرمائید.

۱ـ۲ آ ـ ۲۰۷۸۱

بچند نفر دوزنده زن

احتیاج داریم خیابان تخت‌جمشید مابین چهار راه فیشر آباد و ویلا دوزندگی ناهید کسمائی تلفن ۴۹۸۰۸ مراجعه فرمائید.

آ ـ ۲۰۸۲۱

یکنفر دیپلمه دارای

اطلاعات فنی کافی (مکانیك) حداقل دوسال سابقه کار در یك کارخانه و آشنا بزبان انگلیسی یا آلمانی بوده و خدمت وظیفه را انجام داده باشد مورد احتیاج است. از ساعت ۶ تا ۷½ بعد از ظهر به تلفن شماره ۶۵۵۹۰ مراجعه شود.

۱ـ۲ آ ـ ۳۶۶۷۶

آگهی استخدام

چندنفر دوشیزه که دارای حداقل گواهینامه سیکل اول متوسطه باشند برای امور لابراتواری استخدام می شوند.

خواهشمند است از پنج تا هشت بعد از ظر بخیابان ایزنهاور بین خیابانهای جمشید آباد و بختیاری شماره ۱۵۹ مراجعه نمایند.

۱ـ۳ آ ـ ۳۶۹۱

بیك دوشیزه یا بانو

که ماشین نویسی فارسی و لاتین را بخوبی بداند مورد نیاز است تلفن ۳۰۲۰۵۱

۱ـ۲ آ ـ ۳۶۸۶

آگهی استخدام

یك موسسه بزرك تولیدی بیك‌نفر قابله مجاز که سنش بین ۴۰ تا ۵۰ بوده و تحصیلاتش در حدود سیکل او ل‌باشد جهت خدمت در درمانگاه شرکت واقع در هشتاد کیلومتری تهران نیازمند است.

داوطلبین میتوانند همه روزه از ازساعت ۱۵ الی ۱۷ به تلفن ۶۱۱۷۸۵ مراجعه نمایند.

۱ـ۳ آ ـ ۲۰۷۳۹

استخدام استادکار فنی

ده نفر استادکار که درفن لوله‌کشی تجربه و مهارت داشته باشند برای انجام خدمت در یك کارخانه بزرك و معتبر (با دستمزد کافی) با شرائط زیر استخدام میشوند:

۱ـ سن استادکار بیش‌از ۳۵ سال نباشد.
۲ـ حداقل سواد ـ شش سال ابتدائی
۳ـ دارای برك معافی از نظام‌وظیفه.

اشخاص واجد شرایط می‌توانند از این تاریخ تامدت یکهفته درخواست ومشخصات خود را با قید جمله (مربوط به‌استادکار فنی) درروی پاکت بصندوق پستی ۱۹۸۲ بسپارند.

آ ـ ۳۶۶۳۸

گم شده

چك شماره ۵۴۶۶۹۱ بانك بازرگانی شعبه قلهك ازدرجه اعتبار ساقط است.

خرید اثاثیه

نمایشگاه و فروشگاه ایران کالا خیابان شاه نرسیده بچهارراه گلشن تلفن ۴۵۶۸۹ و ۴۵۶۸۶
کلیه لوازمات منزل شمارا بهر اندازه و مبلغی که باشد بقیمت عادلانه درمنزل خریدار است در ضمن قالی و قالیچه های کهنه و مستعمل شما را برای صادرات به امریکا و اروپا بقیمت بسیار خوب خریداری میگردد .

فروشگاه گلشن تلفن ۶۸۷۱۴
منصف‌ترین خریدار کالای دست دوم در هر موقع آماده است که با یك اطلاع تلفنی در خدمت شما حاضر شده و هر نوع قالی و قالیچه یخچال ، ضبط صوت ، ماشین‌رخت شوئی ، مبل‌چراغ گازو کلیه لوازم منزل شمارا نقدا خریداری نماید .
۱ـ۲۶ آ ـ ۳۵۵۰

فروشگاه فردوست ۷۵۷۶۸۵
باحسن شهرت ده ساله منصف ترین خریدار کالای دست دوم زیر نظر کارشناس مطلع لوازم‌منزل شما رابیش‌از سایرین خریداراست‌خیابان شهناز
۱ـ۳ آ ـ ۳۵۸۳

فروشگاه فروردین ۶۱۱۶۵۵
قالی ، یخچال ، تلویزیون ،رادیو گرام و سایر اثاثیه منزل شما را خریداریم
خیابان شاه مقابل سینما چارلی نرسیده به‌چهارراه‌سیمتری‌شماره ۳۵۱
۱ـ۲۶ آ ـ ۳۶۸۵

(فرش)ـ فرش)
شرکت صادرات فرش عالی تهران فرشهای شمارا بقیمت صادرات المان خریدار است تلفن ۲۲۴۱۸
۱ـ۳۰ آ ـ ۳۴۶۴

فروشگاه حاجیان تلفن ۳۸۸۳۸
قالی،یخچال ، تلویزیون و سایر لوازم منزل شما را عادلانه خریداریم
۱ـ ۲۵ آ ـ ۳۴۳۵

تهران کالا تلفن ۷۵۷۲۱۶
بهترین خریدار فرش کهنه ونو

فروشگاه حسان تلفن ۵۸۱۵۵۸
هرنوع‌فرش نوو کهنه وسایرلوازم منزل شمارا بقیمت عادلانه خریداریم
۱ـ۲۶ آ ـ ۳۶۲۱

فروش اثاثیه

شرکت سهامی داطا

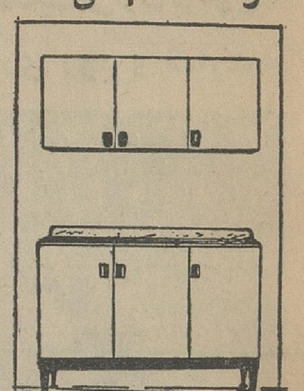

مدرنترین کابینت‌های‌فلزی پایه‌دار آشپزخانه‌را باحداقل قیمت نقدواقساط تقدیم میدارد.
آدرس ـ خیابان پهلوی‌مقابل ایستگاه بیمارستان شماره یك ارتش تلفن ۶۲۰۴۴۵
آ ـ ۳۶۹۰

شرکت سهامی خدمتی جنرال
سرویس جنرال
خواهشمند است برای نصب بازدید آبگرمکن و بخاری جنرال باتلفن ۶۹۷۲۰ و ۴۷۴۸۹ تماس بگیرید

تلفنهای اطلاعات

تلفنخانه	۳۰۰۱۰ تا ۳۰۰۱۹
سردبیر روزنامه	۳۰۴۷۹۱
سرویس حوادث	۳۰۳۵۶۹
سرویس اقتصادی	۳۰۴۵۹۱
سازمان شهرستانها	۳۱۵۳۲
شعبه آگهیها	۳۰۲۶۳۳
نیازمندیها	۳۱۵۳۳
آگهی مجلات	۳۴۹۴۲
حسابداری روزنامه	۳۱۰۷۹
تهران ژورنال	۳۰۴۷۹۲
چاپخانه اطلاعات	۳۰۳۹۶۵
کانون طوطی	۳۰۴۵۹۳
اطلاعات هفتگی	۳۰۴۸۷۸
اطلاعات کودکان	۳۰۳۳۱۳
اطلاعات بانوان	۴۰۲۱۱

فروش اتومبیل

شورلت کورسی
(کروت)۱۹۶۰ تمیز و مرتب بفروش میرسد قیمت مقطوع ۲۵۰۰۰۰ ریال به تلفن ۳۱۵۳۳ مراجعه شود

فروشگاه اتومبیل مرتضوی یزدی
امیرکبیر سرچشمه تلفن ۳۹۰۳۲
۱ـ۲۶ آ ـ ۳۳۷۵

یکدستگاه شورلت سواری
مدل۶۴ بمناسبت مسافرت فوری بفروش میرسد بتلفن های ۲۷۶۷۵و ۲۷۰۸۸ مراجعه فرمائید .
آ ـ ۲۰۷۶۱

کالج بار اثاثیه منزل شما را (بسته‌بندی) و بیمه مینماید.
تلفن: ۶۱۱۱۱۱

اولین بازاراتومبیل درایران
در بازار اتومبیل ۹۴۰ خرید و فروش یا معاوضه بقیمت روزوعادلانه انجام میشود .
سرچشمه توقفگاه کاروان تلفن ۳۱۳۲۷
۱ـ۲۶ آ ـ ۳۵۵۵

معاملات اتومبیل گشتاسبی
چهارراه پهلوی شاهرضا ۴۳۲۷۹
آ ـ ۳۵۹۴ ۱ـ۲۶

لطفا برای خرید اتومبیلهای
پائین بتلفن های ۳۷۷۴۰ یا ۳۸۲۲۴ تلفن فرمائید .
شورلت‌مدل ۶۰ بسیار تمیز قیمت ۱۶۰۰۰۰ ریال
فولکس واگن مدل ۶۰ بسیار تمیز قیمت ۱۳۰۰۰۰ ریال
برای دیدن اتومبیلهای بالا می توانید به پارکینگ زاهدی کوچه برلن تشریف بیاورید .
۱ـ۲ آ ـ ۲۰۷۸۹

کرایه
جرثقیل وتریلی توکل
جرثقیل هیدرولیك ۳۶۰ درجه دکل ۲۵متر جرثقیل ثابت تا۳۰ تن مرکز ۵۵۸۲۸ و ۵۰۶۹۱ شعبه ۷۹۲۲۱ و ۷۹۲۲۲۲ مرکز میدانشاه ۵۲۰شعبه تهران نو ایستگاه منصور آباد
۱ـ۲۶ آ ـ ۳۶۰۹

البرز بار شمیران
حمل بار و اثاثیه تلفن ۸۵۰۱۵۰
۱ـ۲۶ آ ـ ۳۴۹۶

کرایه و فروش
یکباب گاراژو متعلقات آن واقع در خیابان صاحب جمع بکرایه وفروش داده میشود طالبین باشماره ۵۶۷۱۱ مراجعه فرمایند .
۱ـ۵ آ ـ ۳۶۵۵۴

شرکت عباد
خیابان امیر کبیر خیابان ملت تلفن ۳۰۴۱۸۱

کمپرس بار
قابل توجه مهندسین و مقاطعه کاران ساختمانی
کمپرس بار ویژه حمل ونقل بار و مصالح ساختمانی
شب و روز در خدمت شما است
تلفنهای ۵۹۸۱۸ ـ ۲۰۸۱۲

تعمیرات

تلویزیون کوبا ـ امپریال
باسرویس مجهز سیار تلفن ۶۸۸۳۲
۱ـ۳۰ آ ـ ۳۴۳۳

تعمیرگاه الکترونیکی F.M
تعمیر انواع تلویزیون ـ رادیو گرام در منازل تلفن ۴۹۰۷۴ ـ ۶۵۷۱۱
۱ـ۲۶ آ ـ ۳۵۰۹

شهیر ومارگاریان ۶۱۲۹۲۰
تعمیر انواع تلویزیون پاساژ رستم‌آبادیان
۱ ۲۶ آ ـ ۳۳۷۶

تعمیر هر نوع تلویزیون ۴۸۵۳۳
۱ـ۲۶ آ ـ ۳۳۸۰

تعمیرگاه تلویزیونهای RCA
وستینگهاوس . فیلیپس . شاوب لورنس . پلاپونکت . زیمنس تلفن ۴۲۷۳۳
۱ـ۲۶ آ ـ ۳۵۳۴

پارس تکنیکال تلفن ۹۱۸۹۸
سرویس انواع مارکهای رادیو ـ تلویزیون تحت نظر مهندسین کار آزموده
۱ـ۲۶ آ ـ ۳۵۹۳

تعمیرگاه تلویزیون تلفونکن
خیابان منیریه تلفن ۵۸۱۳۱۱
۱ـ۲۶ آ ـ ۳۵۹۶

شرکت مهندسین تلویزیون ایران
باسرویس سیار تعمیر تمام‌تلویزیون هارا باکمترین کارمزد قبول می‌نماید
تلفن ۳۲۴۶۳ ـ ۶۱۱۲۳۴

مستغلات

زمین‌شمال‌ایرانشهرخریداریم ۶۲۴۴۶۰
آ ـ ۳۵۰۷ ۱ـ۲۲

نارمك ـ بازرگانی امینی ۷۹۰۰۹۰ معاملات زمین‌و خانه‌نقدو اقساط‌و پول

زمینهای عباس‌آباد را نقدا خریداریم
خیابان پهلوی بالای پمپ بنزین بازرگانی جلالی تلفنهای ۶۲۶۴۱۱ ـ ۶۲۴۱۹۳ مراجعه فرمائید

بنگاه حسینی
بورس املاك شمال غرب ۹۴۸۷۵
۱ـ۵ آ ـ ۳۶۳۳

زمینهای جمشیدآباد امیرآباد
واطراف‌قزل‌قلعه را نقداخریداریم آژانس تاج تلفن ۶۹۵۶۶
۱ـ۳ آ ـ ۳۶۸۷

اطراف جلالیه و امیرآباد بالا
خانه های مدرن نقد یا معاوضه موجود است‌آژانس تاج تلفن ۶۹۵۶۶
۱ـ۳ آ ـ ۳۶۸۸

نبش بهار و تخت جمشید
آپارتمان برای محل کارموجوداست هرروزازساعت ۳الی۵ تلفن ۷۴۸۳۰
۱ـ۵ آ ـ ۳۶۴۷

مرغداری اجاره میشود
مرغداری مجهز و وسیع اجاره میشود تلفن ۹۴۶۳۷
آ ـ ۲۰۸۲۷

تلفن ۶۰۰۰۰
ویژه تهیه منازل مدرن در شهر شمیرانات بخصوص اجاره بخارجیان

بفروش میرسد

فروش‌منزل‌نوسازدوطبقه ۶۲۴۴۶۰
۱ـ۲۲ ۳۵۰۸۶

عمارت سه مرتبه فروشی بقیمت ۱۲۰ هزار تومان
بالای امجدیه هر طبقه سه اطاق حمام باوان دو طبقه ۸۵۰ تومان در اجاره یك طبقه در اختیارمالك ۳۲۵۷۳ بنگاه گوشان
۱ـ۲ آ ـ ۳۶۵۰۶

زمین برجاده کرج ۶۴۰۸۹
۱ـ۲۶ آ ـ ۳۶۲۷

قلهك انتهای خیابان دولت
خانه‌ای بمساحت ۲۰۵ متر ۳ طبقه با تمام وسایل واف‌اف‌آب لوله کشی نقد واقساط بفروش میرسد تلفن ۲۸۱۸۵
۱ـ۲ آ ـ ۳۶۶۴

نارمك دفترساختمانی‌رستمی
خانه های دو تا چهار اطاقی از ده‌الی ۴۵هزار تومان نصف نقد و بقیه۳۰ ماهه بفروش میرسد تلفن ۷۹۳۵۳
۱ـ۲ آ ـ ۳۶۸۰

بالای بلوار
خانه دوطبقه ونیم ۴۰۰ متر با ۸ اطاق و دوحمام گاراژ و تلفن و آب و برق ۱۸۰ هزارتومان تلفن ۶۲۰۱۶۳
۱ـ۳ آ ـ ۲۰۵۱۱

گاراژ
در خیابان صاحب جمع
یکباب گاراژ بامتعلقات آن واقع در خیابان صاحب‌جمع کرایه یا به فروش‌میرسد طالبین بشماره ۵۶۷۱۱ مراجعه نمایند .
۱ـ۵ آ ـ ۳۶۹۲

اجاره داده میشود

خانه‌وا پارتمان اجاره‌موجود ۶۲۴۴۶۰
۱ـ۲۲ آ ـ ۳۵۰۶

دو اطاق با تلفن
وآب و برق رهن توام بااجاره به اشخاص مجردو بدون بچه تلفن ۷۵۸۷۱۲
۱ـ۲ آ ـ ۳۶۷۷

داودیه خیابان ظفر
خیابان اطلسی کوچه پیرزاده خانه نوساز مجهز مدرن آماده اجاره تلفن ۴۷۷۷۴ و ۶۱۲۰۰۳ به دکتر شافع مراجعه شود .
۱ـ۳ آ ـ ۳۶۵۲

خیابان شمیران باغ صبا
یکباب مستقل نوساز مشتمل بر سه دستگاه‌مجهز بتمام وسایل‌راحتی‌و مدرن‌که‌هر دستگاه دارای ۴اطاق و لوازم باجاره داده میشود طالبین به تلفن ۷۰۶۱۸ مراجعه فرمایند
۱ـ۲ آ ـ ۳۶۴۷

سه آپارتمان تلفن ۶۲۱۱۴۵
۱ـ۴ آ ـ ۲۸۰۰۷

صاحب امتیاز و مدیر مسئول: عباس مسعودی
جای اداره: خیابان خیام چاپخانه اطلاعات

قبوض اصلاحات ارضی

قبوض اصلاحات ارضی
موجود است تلفن ۴۲۴۹۱
۱ـ۲۶ آ ـ ۳۴۲۷

قبوض اصلاحات ارضی
بیواسطه‌خریداریم نیلچی تلفن ۶۹۶۹۰
۱ـ۱۵ آ ـ ۲۰۳۷۳

قبوض اصلاحات ارضی بیواسطه
خریداریم پاکپور ۲۲۷۲۹ـ۶۶۸۴۵
۱ـ۳۰ آ ـ ۳۶۵۹

ساختمان

ساختمان باقساط پنجاه‌الی یکصد ماه ساخته میشود ۶۹۰۴۵
۱ـ۲۶ آ ـ ۳۵۸۵

نقاشی ساختمانی جانفدا
از ۱۰۰ تومان تا ۱۰۰ هزارتومان نقاشی ساختمان شمارا باقساط ۱۰ ماهه پذیرفته میشود تلفن ۷۸۱۹۷۷
۱ـ۳۰ آ ـ ۳۵۴۱

آبادکار
هر گونه تعمیرات ساختمانی بنائی، نقاشی، سیم کشی ،نجاری، آهنگری لوله کشی فقط باتلفن ۷۱۲۸۱ انجام میشود .
۱ـ۲ آ ـ ۳۶۸۱

معاملات پول

پول‌تومانی ـ وشاهی ۷۳۲۴۲
۱ـ۲۰ آ ـ ۳۵۳۷

بورس پول شرطی ۷۴۱۴۸ و ۳۱۱۱۸
۱ـ۵ ۱ آ ـ ۳۶۴۲

معاملات نقدی

تلفن نقدواقساط فروشنده‌ایم ۵۵۴۹۶
۱ـ۲۶ آ ـ ۳۴۱۹

تلفن وفیش‌تلفن خریداریم ۵۵۴۹۶
۱ـ۲۶ آ ـ ۳۴۱۸

خرید شماره تلفن نقدا ۵۶۳۳۹

فروش شماره تلفن باقساط ۵۳۸۴۰

وام در مقابل شماره تلفن ۵۳۸۴۰

خرید تلفن‌وفیش ۴۴۲۲۰
۱ـ۲۶ آ ـ ۳۳۵۰

هر نوع تلفن خریداریم
تلفن نقد و اقساط تلفن ۵۰۰۰۰

بورس تلفن البرز ۳۹۳۲۰
فیش و شماره تلفن خریداریم
۱ـ۳۰ آ ـ ۳۴۸۰

تلفن نقدو اقساط فروشی ۴۵۰۰۸
۱ـ۲۶ آ ـ ۳۶۵۶

تلفن۳و ۵ و۶ و ۷خریداریم ۲۴۳۴۱
۱ـ۱۵ آ ـ ۳۶۸۳

تلفن ۳و۵و۶و۷ فروشنده‌ایم ۲۶۶۸۸
۱ـ۱۵ آ ـ ۳۶۸۴

آگهیهای متفرقه

شستشوی مبل
سرجای خود بدون شکافتن‌وسیله موسسه مهر تلفن ۶۱۱۵۴۷
۱ـ۲۶ آ ـ ۳۵۸۴

مهندسین مشاور ایمنی و آتش نشانی ایران تقدیم مینماید

کمکهای اولیه
دستگاه بهداشتی و کمکهای اولیه شماره ۳۳۶۶ تلفن ۳۳۶۶

جعبه کمك‌های اولیه شماره (یك) محتوی ۲۵ نوع‌وسایل تازه و موثر برابر بااستانداردد کشور های مترقی جهان برای پیشگیری از خطرات در منازل ،مدارس ، کارخانجات مرکز پخش اسلامبول ساختمان پلاسکو طبقه دوم شماره ۲۰۸ تلفن ۳۴۳۶۴
آ ـ ۳۶۶۹

کارخانه فنی داراب
اولین مبتکر و متخصص درب‌های شبکه‌ای کشوئی در ایران که با فنر بالا میرود میدانشاه تلفن ۲۳۱۹۱
۱ـ۱۰ آ ـ ۳۵۶۷

فتو ادی تلفن ۶۴۲۸۰
اماده گرفتن عکس از جشنهای بزرك
۱ـ۱۰ آ ـ ۳۶۰۱

ده هزار تخته کیسه
سه خط پاکستانی فروشنده ایم تلفن ۲۲۱۰۹ و ۵۶۱۶۷
آ ـ ۲۰۷۵۹

آموزشگاههای فنی و فرهنگی

دبستان ملی تاج‌پور
شاگردان عقب افتاده رامیپذیرد حشمت‌الدوله غربی جلیل‌آباد دبستان تاج‌پور
۱ـ۱۰ آ ـ ۳۶۲۹

اول کارآموزی بعداستخدام
شرکت در کلاسهای علمی وعملی رادیو تلویزیون و یخچال که بیست‌و چهارم دیماه تشکیل میشود ماشین نویسی همه روز دایر است کانون بهروز نو، مخبرالدوله اول شاه آباد ساختمان‌ده طبقه تلفن ۳۵۹۹۳
۱ـ ۴ آ ـ ۳۶۶۸

قابل توجه دانشجویان عازم
امریکا برای گرفتن پذیرش فوری از بزرگترین دانشگاههای امریکا به آدرس
Ben Hakimian
St. Marys College Dodge
City Kansas
در ایران به تلفن ۵۲۱۱۹ مراجعه فرمائید
۱ـ۲ آ ـ ۳۶۷۱

استخدام حسابدار وماشین‌نویس
در اینموقع که فارغ التحصیلان اولین دوره دفتر داری دوبل

هنرکده آرژنك
کلیه بکار گمارده شده اند هنرکده آرژنك فقط بده نفر دفترداری دوبل و ماشین نویسی در مدت یکماه‌تعلیم و بلافاصله با حقوق بسیار مکفی با تضمین رسمی آنان را استخدام مینماید .
اول خیابان فردوسی‌مقابل کیهان تلفن ۳۴۴۵۸
۱ـ۲ آ ـ ۳۶۸۲

آموزشگاههای رانندگی

تعلیم رانندگی شهاب ۶۲۶۵۷۵
۱ـ۳۰ آ ـ ۳۵۲۹

هنرکده فنی رانندگی
هنرکده فنی اولین و مجهزترین هنرکده تعلیم رانندگی درایران با آخرین متد و اتومبیلهای آخرین سیستم فن رانندگی را تااخذ گواهینامه رسمی‌بشمامیاموزد دوره کامل‌میکانیکی توسط اساتید فن و با روش نوین سمعی و بصری مجانا تعلیم داده‌میشود نشانی ـ تهران میدان بهارستان روبروی چاپخانه مجلس شورایملی هنرکده فنی تلفن ۳۸۰۴۶
شعبه هنرکده‌فنی ـ خیابان‌شاهرضا نزدیك چهارراه پهلوی روبروی کافه شهرداری تلفن ۴۸۶۶۳

آموزشگاه رانندگی جهان
شاه چهار راه باستان ۴۷۱۸۱
۱ـ۵ ۳ آ ـ ۳۴۳۴

سالن مد و آرایش

آموزشگاه‌آرایش هنگامه با امتیاز رسمی وزارت‌فرهنك
دیپلمه پاریس و رم کلیه‌متدآرایش سروصورت و انواع فر ها را بمدت کوتاهی علمی و عملی با ۲۳۰ تومان تااخذگواهی‌نامه‌رسمی‌تضمین مینماید انواع کلاه‌گیس مجانا آموخته میشود میشود) خیابان شاه جنب‌ایران کالا خیابان دقیقی پلاك ۱۵۵
۱ـ۱۵ آ ـ ۳۵۳۶

آموزشگاه آرایش‌وخیاطی‌هنر
کلیه متد ارایش سروصورت و انواع فرها بمدت کوتاهی علمی وعملی با نازلترین بهاء تعلیم و دیپلم میدهد سه راه ژاله مقابل ساختمان مجلس تلفن ۳۰۴۴۷۳
آ ـ ۳۵۹۰ ۱ـ۳۰

آموزشگاه آرایش موج
باامتیاز رسمی وزارتفرهنك
کلیه متد ارایش (سروصورت) را علمی و عملی با ۲۵۰ تومان تا اخذ گواهینامه رسمی تضمین مینماید . (دراین آموزشگاه نمایشگاهی از انواع کلاه‌گیس موجود و سفارشات گیس‌های تکه‌ای پذیرفته میشود) شاهرضا مقابل در دانشگاه خیابان فخررازی شماره ۵۳
۱ـ۱۲ آ ـ ۳۴۷۵

آموزشگاه آرایش مارینا (ماندانا)
با امتیاز رسمی وزارت فرهنك
دیپلمه لندن و امریکا هنر جو می پذیرد و دیپلم میدهد امیر آبادنصرت غربی بعداز چهار راه جمشید آباد شماره ۱۸۸ تلفن ۴۱۲۱۲
۱ـ۲ آ ـ ۳۶۷۳

سالن آرایش وزیبائی برك

زیرنظر متخصصین فن آرایش‌به مدیریت بانوطلائی دیپلمه آلمان در محل جدید افتتاح گردید در این سالن از جوش ولك و چروك‌صورت باوسائل فنی جلوگیری بعمل‌می‌آید ضمنا انواع کارهای بافتنی ودستباف وماشینی در این سالن پذیرفته می ـ شود خیابان سعدی شمالی جنب بیمارستان امیراعلم پاساژ نور
۱ـ۱۰ آ ـ ۳۵۵۹

راهنمای پزشکی اطلاعات

درمان کامل سوزاك تازه و کهنه
بیماری های آمیزشی ، سستی و ناتوانی مردان خیابان صفی‌علیشاه
دکتر یحیی صدری

درمان روماتیسم قلبی ومفصلی
دکتر شریفی ـ اسحر حسن‌آباد کوی حواجو شماره ۶ عصرها ۴ تا ۸

دکتر معانی
امراض مقاربتی ،مجاری ادرار، معالجه قطعی سوزاك تازه و کهنه ، ورم پروستات و سستی و ناتوانی ضیق مجرا خیابان فردوسی مقابل بانك‌ملی مرکز

دکتر محمود سلامتیان
متخصص بیماریهای قلب و داخلی از دانشگاه هاروارد امریکا پذیرائی ۴ تا ۸ بعد از ظهر خیابان رازی بین شیخ هادی و بهرامی تلفن ۴۵۴۶۲

ترك تریاك و هروئین
دکتر صفائی با ۲۵ سال سابقه ومتد جدید بستری و سر پائی ، سعدی کوچه جنب بانك بیمه تلفن ۳۰۴۱۵۳

ترك تریاك و هروئین
بامتد جدید دکتر اسلامدوست حشمت الدوله چهار راه گلشن تلفن ۶۱۳۰۶۷

دکتر دانشگر
امراض مقاربتی و جلدی و سوزاك تازه و کهنه ورم پروستات ضیق‌مجرا، سستی‌و بواسیر امراض زنانه‌و‌بازائی. خیابان سپه مقابل پستخانه ۳۰۲۴۱۶

ترك تریاك دکتر رحمانی
متخصص امراض اعصاب و روح از دانشگاه لندن خیابان پهلوی بالاتر از چهارراه امیراکرم تلفن ۴۵۱۱۴

درمان کامل سوزاك ناتوانی‌جنسی تقویت قوای تناسلی‌دکتر احتیاطی گواهینامه ازامریکافصردشت چهارراه هاشمی ۹۱۸۲۹

دکتر عباس نیك‌نژاد
متخصص ازدانشگاه پاریس‌بیماری های معده ،روده، کبد، لوزالمعده ، درمان بواسیر بدون عمل ، فیستول فیستور، متد موثر دروازه شمیران خیابان گرامی پذیرائی ۳ تا ۷ بعدازظهر

پلی کلینیك‌رازی
زیرنظر پزشکان متخصص‌از ۸صبح تا ۸ شب‌آماده پذیرائی‌از بیماران‌محترم خیابان‌شاه‌روبروی مسجدسجاد ۴۹۵۲۶

درمان قطعی سوزاك
خیابان شاهپور جنب سینما جهان نرسیده‌به سه‌راه بودرجمهری‌ـ دکتر جلال بهزاد .

درمان قطعی سوزاك تازه و کهنه و تقویت‌قوای‌تناسلی
دکتر عباس‌جنابزاده دارای‌گواهی‌نامه از دانشکده طب فرانسه‌ـ خیابان منوچهری مقابل کوچه ژاندارك اول کوچه مهر پذیرائی صبح و عصرها

دکتر فرهودی چهار راه پل چوبی شاهرضا بعداز ظهر و شب ۷۵۶۲۸۳

دکتر در طب پولوسا
متخصص بیماری های مقاربتی ، (سوزاك تازه وکهنه‌و سفلیس)امراض مجاری ادرار و تناسلی ـ خیابان فردوسی شمالی کوچه صادق پذیرائی ۹تا ۱۲ و ۵تا۸ تلفن ۴۶۵۸۹

بیماریهای معده‌ـ کبد ـ روده
بواسیر بدون عمل جراحی دکتررفیعی متخصص ازدانشگاه پاریس خیابان جامی اول کوچه پاریس تلفن ۴۸۱۸۹

دکتر آسایش
بیماریهای آمیزشی ، مجاری ادرار خیابان منوچهری کوچه ارباب‌جمشید شماره ۱۱ پذیرائی ۶تا۸و نیم بعدازظهر

دکتر عبادالله خلعتبری
جنب حمام تهران پارس ۷۸۱۰۶۰

میدان ژاله ـ دکتررحمانی
جنب داروخانه وحید صبح وعصر

دکتر فرنوش تلفن ۴۸۵۵۵
داخلی ، مقاربتی «سفلیس و سوزاك» گواهینامه ازدانشگاه‌پاریس پذیرائی صبح‌وعصر امیریه‌اول‌منیریه

علاج سکته مغزی وفلجها
درمان اساسی قند با معالجه پانکراس درمان قطعی فشار خون با دفع‌موجبات دکتر حسن بهره‌متدشاه آباد جنب بانك ملی تلفن ۶۶۳۸ ۳

زایشگاه دکتر مزینی
تحت نظر متخصصین بیماریهای زنان و زایمان
زایمان طبیعی توسط قابلهای مجرب با کلیه مخارج
اطاق خصوصی ۵۰۰ و دو نفره ۳۰۰ تومان
خیابان شهناز ـ ایستگاه زایشگاه شماره ۲۵۹
تلفن ۳۰۲۰۹۲

برنامه سینماها...

- **خاطرات خصوصی** ـ سینماسکوپ ـ رنگی ـ سال‌مینو
  رادیو سیتی (۴۳۳۲۰)۱۱ـ۳۰ر۳ـ۳۰ر۵ـ۳۰ر۷ـ۳۰ر۹ چارلی (۶۸۴۶۱) ۱۱ـ۳ـ۵ـ۷ـ۹ آستارا (۸۴۰۲۲) ۳۰ر۱۱ـ۲ـ۴ـ۶ـ۸
- **چرا بایدبمیرم** ـ تری‌مور ـ دبرپاجت
  پلازا(۴۴۲۵۵) ۱۱ـ۱۵ر۳ـ۱۵ر۵ـ۱۵ر۷ـ۱۵ر۹ ادئون (۳۸۱۱۸) ۳۰ر۱۰ ۳۰ر۲ـ۳۰ر۴ـ۳۰ر۶ـ۳۰ر۸
- **ماجراهای یك‌مردجوان** ـ سینماسکوپ ـ رنگی ـ
  ب.ب(۶۹۶۴۱) ۱۵ر۱۰ـ۲ـ۱۵ر۴ـ۳۰ر۶ـ۴۵ر۸ نیاگارا (۶۵۳۰۷) ۴۵ر۱۰ـ۳۰ر۲ـ۴۵ر۴ـ۷ـ۱۵ر۹امپایر (۶۲۳۹۴۲) ۱۵ر۱۱ـ۳ـ۱۵ر۵ ـ ۳۰ر۷ـ۴۵ر۹
- **عشق وگناه** ـ رنگی ـ فرانك‌سیناترا ـ لی.جی.کاب
  مولن روژ (۷۲۹۲۹) ۱۱ـ۳۰ر۳ـ۳۰ر۵ـ۳۰ر۷ـ۳۰ر۹ مهتاب (۴۷۷۷۷) ۱۱ـ۳ـ۵ـ۷ـ۹ کریستال (۳۷۶۷۵)۳۰ر۲ ـ۳۰ر۴ ۳۰ر۶ـ۳۰ر۸ ایفل (۳۷۲۷۷) ۱۰ـ۱۲ـ۲ـ۴ـ۶ـ۸ـ۱۰ دیانا (۴۷۳۶۵) ۳۰ر۱۰ـ ۳۰ر۳ ۳۰ر۵ـ۳۰ر۷ـ۳۰ر۹ اسکار (۴۵۷۹۷) ۱۰ـ۳۰ر۲ـ۳۰ر۴ـ۳۰ر۶ـ۳۰ر۸
- **۷ مبارز** ـ سینماسکوپ ـ رنگی ـ تونی‌راسل ـ
  رکس (۳۴۱۶۹) همای (۳۰۲۱۶۹) ۳۰ر۱۰ـ۳۰ر۲ـ۳۰ر۴ـ۳۰ر۶ـ۳۰ر۸ رویال (۴۹۷۸۵) ۱۱ـ۳ـ۵ـ۷ـ۹
- **از پاریس تاتوکیو** ـ سینماسکوپ ـ رنگی
  سانترال (۴۴۶۸۶)۱۱ـ۳ـ۵ـ۷ـ۹ سهیلا (۳۶۴۲۴) ۳۰ر۱۰ـ ۳۰ر۲ـ۳۰ر۴ـ۳۰ر۶ـ۳۰ر۸
- **دو دلاور** ـ سینماسکوپ ـ رنگی ـ ریچاردهاریسون
  اونیورسال (۶۶۹۵۳) متروپل (۳۹۴۱۰) ۱۱ـ۳ـ۵ـ۷ـ۹ ایران(۳۶۳۵۴) سیلوانا (۳۳۷۷۷)۱۰ـ۱۲ ـ۲ـ۴ـ۶ـ۸ میامی(۷۴۳۲۹) تهران(۳۸۱۶۵) ۳۰ر۱۰ ـ۳۰ر۲ـ۳۰ر۴ـ۳۰ر۶ـ۳۰ر۸
- **پیشتازان‌غرب** ـ سینماسکوپ ـ رنگی ـ فس‌پارکر
  آسیا (۴۲۹۰۹) ۱۱ ـ۳ ـ۵ـ۷ـ۹سعدی(۳۶۴۶۸) ۳۰ر۱۰ـ ۳۰ر۱۲ـ ۳۰ر۲ـ۳۰ر۴ـ۳۰ر۶ـ۳۰ر۸
- **بن‌هور** ـ سینماسکوپ ـ رنگی ـ چارلستون‌هستون
  تاج(۳۳۰۶۴)۳۰ر۱۰ـ۲ـ۱۵ر۵ـ۳۰ر۸
- **اولیس** ـ سینماسکوپ ـ رنگی ـ کرك‌داگلاس ـ
  نادر (۳۹۰۹۵) ۹ـ۱۱ـ۱ـ۳ـ۵ـ۷ـ۹دنیا(۳۳۸۲۶)فلور(۲۸۰۹۶) ۳۰ر۱۰ ۳۰ر۲ـ۳۰ر۴ـ۳۰ر۶ـ۳۰ر۸ مراد (۷۳۳۸۲) ۱۰ـ ۱۲ـ۳۰ر۲ـ۳۰ر۴ـ۳۰ر۶ـ۳۰ر۸ رامسر (۵۲۰۶۰) جهان (۶۰۳۰۵) ۱ـ۳ـ۵ـ۷ـ۹
- **یك دیوانه در فروشگاه** ـ رنگی ـ جری‌لوئیس
  فری (۲۷۸۹۳) ۳۰ر۲ـ۳۰ر۴ـ۳۰ر۶ـ۳۰ر۸ مونت کارلو (۷۹۷۴۱) ۳۰ر۱۰ـ۳۰ر۲ـ۳۰ر۴ـ۳۰ر۶ـ۳۰ر۸ برلیان (۳۳۵۳۵) ۱۰ـ ۱۲ـ۲ـ۴ـ۶ـ۸ زهره (۳۰۴۸۰۸) ۱۱ـ۱ـ۳ـ۵ـ۷ـ۹
- **جوانان فیلادلفیا** ـ پل‌نیومن ـ باربارا‌راش
  ماندانا (۷۹۹۸۲) ۲ـ۱۵ر۴ـ۳۰ر۶ـ۳۰ر۸ـ۴۵
- **۵ گروهبان** ـ جان‌وین
  فردوسی (۳۵۷۸۴) ۹ـ۱۱ـ۱ـ۳ـ۵ـ۷ـ۹
- **آخرین روزهای چنگیزخان** ـ سینماسکوپ ـ رنگی
  ژاله (۳۰۴۱۲۰) ۳۰ر۱۰ـ۳۰ر۲ـ۳۰ر۴ـ۳۰ر۶ـ۳۰ر۸
- **۷ گلادیاتور** ـ سینماسکوپ ـ رنگی ـ رکس‌هاریسون
  المپیا (۶۵۷۹۸) ۳۰ر۱۰ـ۳۰ر۱۲ـ۳۰ر۲ـ۳۰ر۴ـ۳۰ر۶ـ۳۰ر۸
- **جنگجوی‌ماسین** ـ سینماسکوپ ـ رنگی ـ گوردن‌اسکات
  پرسپولیس (۵۸۱۰۸۳) ۱۱ـ۱ـ۳ـ۵ـ۷ـ۹
- **دلدادگان باید بیاموزند** ـ رنگی ـ تری‌واناهیو
  تخت جمشید (۴۳۵۵۰) ۳ـ۵ـ۷ـ۹
- **سنگام** ـ رنگی ـ راج‌کاپور ویجنتی‌مالا
  حافظ (۳۴۰۷۴) ۳۰ر۱۰ـ۲ـ۳۰ر۵ـ۹
- **آخرین ساعت** ـ میکی‌رونی
  مشعل (۳۳۸۲۶) ۳۰ر۱۰ـ۲ـ۴ـ۶ـ۸
- **گربه جنگل** ـ چابکترین تیرانداز
  البرز (۳۰۴۲۵۸) شروع از ۸ر۳۰ صبح یکسره
- **میخواهید با من‌بازی‌کنید** ـ خوروش ـ والی
  تاتر کسری (۷۵۶۹۳۹) شروع ۸ر۳۰ بعدازظهر

وکلای پایه اول دادگستری

دکتر سید محمدرضا تنکابنی
وکیل پایه یك دادگستری پذیرائی بعد از ظهر ها تلفن ۶۰۵۲۲
آ ـ ۳۳۸۷

مهدی امین‌امین
خیابان شاهرضا جنب میدان‌فردوسی تلفن ۶۰۰۱۸ پذیرائی بعداز ظهر
۱ـ۲۶ آ ـ ۳۴۲۷

پرویز فرهادپور
خیابان فردوسی شماره ۱۰۱ بالاتر ازسفارت انگلیس تلفنهای ۶۹۰۹۰و ۴۵۳۴۲
۱ـ۲۶ آ ـ ۳۳۸۶

مصطفی امامی
اول خیابان ویلا شماره ۱۳ تلفن ۶۱۲۱۳۵ پذیرائی ۵الی۸ بعدازظهر
۱ـ۳۰ آ ـ ۳۳۸۹

جعفر آزمایش
خیابان شاه چهارراه گلشن‌شماره ۹۹ تلفن ۴۳۴۴۴ پذیرائی از ۴ الی ۸ بعدازظهر
۱ـ۲۶ آ ـ ۳۳۹۱

دفتر مشاوره حقوقی
امور مالیاتی و بانکی میدان‌فردوسی کوچه دکتر آذر تلفن ۳۰۰۰۳
۱ـ۲۶ آ ـ ۳۴۲۸

نیازمندیهای روزنامه اطلاعات
تلفن: ۳۱۵۳۳

کتاب

**

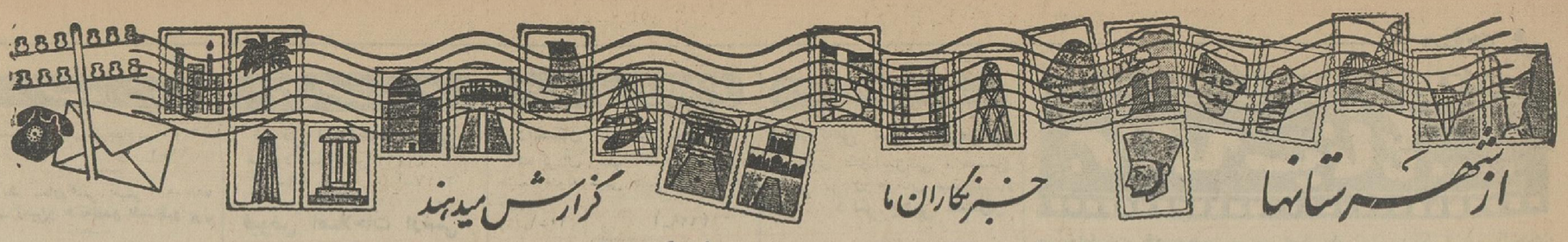

نمایندگان اطلاعات در خدمت مردم

مردم شهرستانها بوسیله نمایندگان اطلاعات خواستهای خود را شرح میدهند

وجود خدمتگزار ضروری است

عده‌ای از نمایندگان اهالی فشم بامراجعه بدفتر نمایندگی اطلاعات اظهار داشتند، در فشم سه آموزشگاه وجود دارد که هرسه آموزشگاه‌فاقد خدمتگزار میباشد واین نقیصه مشکلاتی بوجود آورده است .

تقاضا داریم مقامات وزارت فرهنگ توجهی کنند وبرای هر یك‌از مدارس مزبور یك خدمتگزار بفرستند تالااقل محوطه مدارس وکلاسها تمیز باشد!

توتونکاران همگان و تقاضای آنها

جمعی از نمایندگان کشاورزان قریه «همگان» جهرم بدفتر نمایندگی اطلاعات آمدند و گفتند : سابقا قبل از آنکه توتونکاران جهرم اقدام‌بکشت توتون کنند اداره دخانیات مبالغی بعنوان مساعده به‌آنها پرداخت میکرد و درموقع برداشت محصول مبالغ پرداختی را از بهای توتونی که از کشاورزان میخرید کسر مینمود و بقیه بهای توتون رانقدا میپرداخت .این اقدام اداره دخانیات موجب دلگرمی وخشنودی کلیه توتونکاران جهرم بود ولی مدتی‌است که متاسفانه اداره دخانیات قبل از کشت توتون مساعده‌ای بکشاورزان نمیپردازد و علاوه بر این در پرداخت بهای توتون کشاورزان نیز تاخیرمیشود. تقاضایمان اینستکه مقامات مربوط باینموضوع توجهی مبذول دارند.

پدر فداکار

مرك خودرا برمرك فرزندترجیح داد !

مرزخانه

طبق گزارش خبرنگار ما در مرزخانه ، چند روز پیش در بخش خانه واقعه عجیبی رویداد که‌نشانه‌ای از محبت پاك یك پدر نسبت بفرزندش بود . جریان از اینقرار بود که در قریه گینه‌دار از توابع خانه، چند نفر سارق مسلح بخانه پیرمردی بنام مولود ـ زینه‌شل رفتند و ضمن تهدید او مطالبه مبلغی وجه نقد کردند .

در اینموقع پسر مولود بطرف لباسهای خود که در گوشه اطاق بود رفت تا از جیب لباسش پول بیرون بیاورد و به سارقین بدهد ولی یکی از سارقین بتصوراینکه وی قصد برداشتن اسلحه دارد ، با تفنك بطرف وی شلیك کرد ولی قبل از آنکه گلوله بجوان مزبور اصابت کند ، مولود خود را با سرعت جلوی گلوله‌انداخت تابفرزندش اصابت نکند . براثر اصابت گلوله مولود این پدر مهربان و فداکار جان سپرد و جنازه با اطلاع مقامات مربوطه پس از انجام تشریفات لازم بخاك سپرده شد .

در انتظار اتوبوس

خبرنگارما در میگون مینویسد ، تاچندی پیش بعلت خرابی وکم عرض بودن جاده فشم ـ میگون ،اتوبوسهای شرکت واحد نمیتوانستند به میگون بیایند ولی اکنون که این‌جاده‌ازطرف وزارت راه تعمیر و تعریض شده‌است اهالی از مسئولین شرکت واحد انتظار دارند چند دستگاه اتوبوس باین‌جاده اختصاص داده شود تا مردم بتوانند باسهولت بمیگون رفت‌وآمد کنند.

مایه کوبی عمومی

طبق گزارش خبرنگار ما در«هیو» کرج، چندروز پیش اکیپی بسرپرستی آقای عموزاده از طرف اداره بهداری کل استان مرکز جهت مایه کوبی اهالی «هیو» برضد دیفتری، کزاز، سیاه سرفه وآبله واردقریه «شلمزار» هیوشدو کلیه‌دانش‌آموزان این‌منطقه برضد بیماریهای مزبور مایه کوبی شدند.

بقرار اطلاع اعضای اکیپ اعزامی کلیه اهالی ساوجبلاغ‌را برضددیفتری، کزاز وسیاه سرفه مایه کوبی خواهد کرد.

جشن اطلاعات بانوان و اطلاعات کودکان در کرمانشاه

از طرف ادارهٔ سرپرستی نمایندگان اطلاعات درکرمانشاهان برگزار شد

هفته گذشته ، سالن بزرك شیرو خورشید سرخ کرمانشاه ، یکبار دیگر شاهد جشن باشکوهی بودکه ازطرف اداره سرپرستی نمایندگان‌وخبرنگاران اطلاعات دراستان کرمانشاهان مخصوص خوانندگان اطلاعات بانوان و کودکان ترتیب داده شده بود .

این جشن باحضور آقایان سالور استاندارکرمانشاهان مهندس غفاری فرماندار ، تیمسار سرتیپ نفیسی سرپرست شهربانیهای استان و جمعی از روسای ادارات برگزار شدکه حضور ایشان دراین جشن نشانه کاملی ازعلاقمندی آنان نسبت به‌آزادی و فعالیت‌های اجتماعی بانوان و احترام نسبت به شخصیت کودکان این شهر بود .

چون تعداد شرکت کنندگان‌دراین جشن مانند دفعات گذشته فوق‌العاده زیاد بود ، برنامه جشن در چهارنوبت و هرنوبت باشرکت صدها نفر از بانوان و دوشیزگان و کودکان برگزار گردید که طی آن برنامه‌های هنری جالبی اجراشدو تماشاگران چند ساعتی راباشادی و نشاط درکنار یکدیگر بسربردند

ضمن اجرای‌این برنامه ها ، آقایان کاوه سرپرست نمایندگان و خبرنگاران اطلاعات‌درکرمانشاهان مدنی خبرنگار اطلاعات‌ودوشیزه صندوقچی خبرنگار مجله اطلاعات بانوان در کرمانشاه باایراد بیاناتی‌هدف ازبرگزاری این‌جشنها راکه همان ایجاد صمیمیت و همبستگی بیشتر بین‌بانوان و دوشیزگان کرمانشاهی و فراهم آوردن موجبات تفریح و سرگرمی آنان است تشریح کردند واظهار امیدواری نمودند که جشنهای آینده باشکوه بیشتری برگزار گردد . درپایان آقای سالور استاندار باایراد بیانات مبسوطی خدمات فرهنگی و اجتماعی موسسه اطلاعات راستود و تماشاچیان باچهره‌های خندان و بانشاط سالن شیرو خورشید سرخ راترك گفتند .. عکس بالا آقای سالور استاندارکرمانشاهان راهنگام سخنرانی در جشن اطلاعات‌بانوان نشان میدهد .

ساختمان شهربانی مرند آتش گرفت

ماموران شهربانی وشهرداری وپادگان مرند بافعالیت‌زیادآتش‌راخاموش‌کردند

براثر اتصال سیم برق در ساختمان اداره شهربانی مرند حریق مدهشی رویداد که تا مدتی ادامه داشت و طی آن خسارات زیادی وارد آمد .

خبرنگار ما در مرند طی گزارشی مینویسد :پس از وقوع آتش سوزی که هر لحظه روبتوسعه بود جریان بشهرداری محل اطلاع داده‌شد و عده ای از ماموران شهرداری باوسائل لازم بمحل آمدند و با کمك ماموران شهربانی شروع باطفاء حریق کردند ولی چون دامنه حریق وسیع بود از پادگان نظامی مرند نیز کمك خواسته شد . پس از چند دقیقه مامورین پادگان نیز بمحل اعزام شدند و پس از مدتی تلاش بوسیله ماموران شهربانی و شهرداری وپادگان نظامی و کمك بیدریغ اهالی ، حریق خاموش شد و از سرایت آن بخانه های اطراف جلوگیری بعمل آمد .

اگرچه دامنه حریق وسیع بود و متجاوز از ۵۰ هزار ریال خسارت وارد آورد ، ولی خوشبختانه این حریق تلفات جانی نداشت و بکسی آسیب نرسید .

۴۸ ساعت حادثه !

یك کشته و ۲۸ مجروح داشت

طبق گزارش خبرنگارما در شمیران طی ۴۸ ساعت گذشته بر اثر حوادث مختلف در شمیرانات یکنفر فوت کرده و ۲۸ نفر مجروح ومصدوم شده‌اند.

از۲۸ نفر مذکور ۴نفر بر اثر تصادف اتومبیل ، ۱۷ نفر بعلت سقوط از بلندی ، ۳نفر بعلت سوختگی و۵نفر براثر مسمومیت از گاز ذغال به بیمارستان منتقل و بستری گردیده‌اند وکودکی نیز بعلت مسمومیت گاز ذغال فوت کرد وجنازه‌اش باانجام تشریفات قانونی مدفون گردید.

۱۰ قریه ،دارای انجمن ده شد

باصرف‌یك‌میلیون ریال کارخانه برق نصب میشود

خبرنگارما در تاکستان قزوین طی گزارشی مینویسد ، بکوشش آقای مهندس جمیل موحد بخشدار تاکستان و بافعالیت‌مامور عمران این بخش در ۱۰ قریه از قراء تاکستان انجمن‌ده تشکیل شده است.

هم‌اکنون از طرف این انجمنها اقدامات مولری برای عمران دهات صورت گرفته و مخصوصا در قریه ضیاءآباد برای نصب کارخانه برق و تامین روشنائی قریه ، اهالی کمك‌قابل ملاحظه‌ای نموده‌اند .

بقرار اطلاع هزینه نصب کارخانه برق در حدود یك میلیون ریال‌برآورد شده واین مبلغ از محل کمك سازمان برنامه و همچنین صدی ۲ عمران‌وکمك اهالی تامین خواهد شد.

موضوع جالب اینکه در قریه بیوك کندی تاکستان بانوئی بنام «رقیه حسین‌پور» بسمت عضو انجمن ده انتخاب و باعلاقمندی کامل مشغول کار گردیده است.

آموزگاران کلاسهای شبانه

بانحوهٔ صحیح تدریس آشنا شدند

بمنظور راهنمائی آموزگاران کلاسهای شبانه درامر تدریس، یك کلاس آموزشی در محل دبیرستان حکیم نظامی قم تشکیل شد.

این کلاس مدت سه روز با حضور آقایان ناظری وآرنك راهنمایان تعلیماتی و آقای توکل مسئول‌آموزش بزرگسالان تشکیل شد و آموزگاران کلاسهای شبانه تعلیمات لازم را فرا گرفتند.

همچنین چند روز پیش خانم فرزاد رئیس کمیته کوششهای فرهنگی بانوان‌وارد قم‌شد وباتفاق خانم نیکوروش مسئول‌کوششهای فرهنگی بانوان قم از دبستانهای دولتشاه ، سعادت ، فاطمیه ، ناموس و معصومیه که کلاسهای مبارزه باباسوادی بانوان در آن دائر شده است بازدید کرد.

مستمندان را دریابید

خبرنگار ما ر فردوس مینویسد : با شروع‌فصل زمستان و سرمای شدید مستمندان فردوس بخصوص افراد فقیر و کم‌بضاعتی‌که ازشهرهای مجاور باین شهرستان آمده‌اند در وضع نامطلوب رقت باری بسرمیبرند جادارد شهرداری فردوس باایجاد گرمخانه درحفظ جان‌مستمندان‌اقدام کند.

سپاهیان بهداشت درفارس

با استقبال پرشوری روبرو شدند

بنا بگزارش خبرنگار مادر شیراز، اولین گروه بهداشت ،مرکب ازسی نفر بااتومبیل‌به شیراز واردو دراکبر آباد واقع در هشت کیلو متری شهر شیراز مورد استقبال پرشور آقایان مدیر کل بهداشت و نمایندگان طبقات مختلف قرار گرفت .

در اکبر آباد ،آقای مدیر کل بهداشت ضمن گفتن خیر مقدم‌حلقه گلی بگردن‌فرمانده‌سپاهیان بهداشت انداخت وسپس سپاهیان از میدان بولوار محمد رضا شاه پهلوی و خیابان زند عبور کردند و در مقابل ساختمان شهرداری متوقف شدند .

در این موقع آقای قوامی شهردار شیراز و همچنین نمایندگان اصناف و کارگران باایرادبیاناتی به‌سپاهیان گلهائی بگردن انها انداختند .

سپس سپاهیان بهداشت در سالن شهرداری حضور یافتند و با حضور فرمانده ژاندارمری و مرکز پیاده، تیمسار فرمانده واحد های جنوب ، سر پرست شهربانی های فارس ، مدیر کل فرهنك وفرمانده تیپ۲۳ فارس و عده دیگری‌ازمعاریف ازآنها بگرمی پذیرائی شد .

سپاهیان بهداشت ، شام را در مجلس ضیافتی‌که از طرف‌شهرداری در باشگاه افسران شیراز ترتیب‌داده شده‌بود صرف کردند و صبح آنشب با چهار دستگاه کامانکار و یك‌وانت و یك آمبولانس ، در حالیکه‌اسکورت ژاندارمری آنان را هدایت میکرد به بندر بوشهر عزیمت نمودند .

عکس بالاهنگامی است که‌بگردن یکی از سپاهیان بهداشت حلقه گل‌انداخته میشود .

برنامه تلویزیون ایران

فرستندهٔ آبادان

سه‌شنبه : ۲۲ر۱۰ر۴۳

ساعت ۶ بعدازظهر ـ موسیقی باتصویر
ساعت ۶ر۳۰ ـ سلام شاهنشاهی واعلام برنامه .
ساعت ۶ر۳۲ تدریس زبان انگلیسی
ساعت ۷ برنامه بانوان
ساعت ۷ر۳۰ فیلم کلانتر
ساعت ۸ فیلم خانواده نلسن
ساعت ۸ر۳۰ اخبار
ساعت ۸ر۴۵ گزارش علمی
ساعت ۹ فیلم سینمائی
ساعت ۱۰ر۳۰ پایان برنامه

یك چمدان سکه های قدیمی بسرقت‌رفت

خبرنگار مادر شهسوار گزارش میدهد ، چند شب قبل یك‌چمدان محتوی یکهزار ریال سکه قدیمی وچهار هزار ریال وجه‌نقد ویك انگشتر و یکرشته گردن بند گرانبها متعلق‌بیا نو فاطمه عسکری‌ساکن قریه‌کلاه‌سر شهسوار بسرقت رفت .

با اطلاع جریان بمقامات انتظامی ، مامورین برای دستگیری سارق یا سارقین شروع بفعالیت کردند و توانستند چمدان خالی راکه سارقین در گوشه‌ای انداخته بودند پیداکنند ولی هنوز موفق بدستگیری سارقین نشده‌اند .

فرزندان «آزادی» قاچاقچی بودند !

۱۳۱ کیلو تریاك کشف شد

بنابگزارش خبرنگار مادر مشهد کامیون شماره ۱۳۴۵۸ متعلق‌بیکی ازشرکتهای حفاری چاه عمیق که ازتربت‌جام عازم مشهد بود مورد سوء ظن مامورین ژاندارمری هنك مشهد قرار گرفت و از آن بازرسی دقیقی بعمل آمد در نتیجه مقدار ۱۳۱ کیلو گرم تریاك کشف‌شد وتحویل اداره نظارت بر مواد مخدره گردید .

ضمنا دونفر از سرنشینان کامیون باسامی محمد و علیمحمد فرزندان ابراهیم آزادی باتهام قاچاقچیگری تریاك دستگیر شدند و تسلیم عدالت گردیدند .

درصیدگاه آستارا

«فیل ماهی» غول‌پیکری بتور افتاد...

این فیل‌ماهی ۱۶۵ کیلو وزن و ۲۴ کیلوخاویار داشت

در صیدگاه آستارا ، یك «فیل‌ماهی» بزرك بوزن ۱۶۵ کیلو صید شدکه تحویل شرکت شیلات‌گردید این «فیل ماهی» که بوسیله تور ، توسط چندنفر از صیادان محلی‌صید شد ، از بزرگترین ماهیهای صید شده در سال جاری بود که ۲۴کیلو و سیصدگرم خاویار اعلا داشت .

خبرنگار ما در آستارا گزارش می دهد ، پریروز هنگامیکه عده‌ای از صیادان بسر پرستی « علی بیك‌حسینی » تور ماهیگیری بدریاانداخته بودند ، موقع بیرون کشیدن آن متوجه شدند تور بسیار سنگین‌است و قدرت بیرون کشیدن آنرانداردند.

ناچار سر پرست صیادان برای اطلاع از موضوع ، باقایق بدریارفت و مشاهده کرد فیل ماهی غول‌پیکری بتور افتاده و تلاش میکند خودرا از تور برهاند ، وی بلافاصله بکارگران دستور داد تور را باتمام قدرت بیرون بکشند و سرانجام بافعالیت کلیه کارگران تور بساحل کشیده شدو صیادان باحیرت زیاد مشاهده کردند فیل ماهی بزرگی بتور افتاده است.

با اطلاع جریان به شیلات آستارا، کامیون بزرگی بمحل فرستاده شدو فیل ماهی بشیلات حمل گردید واز طرف شیلات مبلغ ۷۱۶۴ ریال به «علی‌بیك‌حسینی » بابت بهای ماهی پرداخت شد .

بقرار اطلاع از شکم این ماهی مقدار ۲۴ کیلوو سیصد گرم‌خاویار

کشتارگاه ۴۰ میلیون ریالی

با کمك سازمان برنامه در قم ساخته میشود

قرارداد ساختمان کشتارگاه مجهزی در قم بین شهرداری این شهرستان وسازمان برنامه بامضاء رسید. برای ساختمان این کشتارگاه مبلغ چهل میلیون ریال اعتبار تامین شده است.

خبرنگارما در قم طی گزارشی مینویسد ، این کشتارگاه که درزمینی بمساحت ۳۵هزار و۸۷۵ متر مربع بنا میشود ، نزدیك منطقه‌شاهزاده جمال واقع در بین جاده «اراك ـقم» ایجاد میگردد و مقدمات ساختمان آن بکوشش آقای ضیاءالدین پورمحسن شهردار قم فراهم شده است .

بقرار اطلاع هشت میلیون ریال از هزینه ساختمان این کشتارگاه‌را شهرداری قم میپردازد و بقیه راسازمان برنامه خواهد پرداخت و مبلغ‌پرداختی راباقساط ۱۰ساله ، بدون پیش قسط وصول خواهد کرد. این اقدام مفیدآقای پورمحسن شهردار قم موجب مسرت اهالی گردیده است.

پیرمردی که ازدوسال پیش تحت تعقیب مامورین بود

آمدازفرزندش شکایت کند، گرفتارشد!

پریروز پیرمردی‌بنام حسین‌قهرمانی ساکن قریه«سرخرود» بابل بدادسرای آمل مراجعه و شکایتی علیه‌دو پسرش باسامی اکبر و حسین تسلیم آقای کاظمی جانشین دادستان کرد ، اما هنگام رسیدگی بشکایت این پیرمرد در شعبه دوم بازپرسی دادسرا ، آقای تهرانیان بازپرس‌متوجه شد وی از دو سال پیش باتهام صدور چك بی محلی بمبلغ ۶۰هزار ریال متواری بوده‌وحالا باپای خود بدام افتاده است !

بلافاصله بازپرس برای حسین‌قهرمانی قرار بازداشت صادر کرد ولی قبل از آنکه بزندان برود به شکایت اوعلیه پسرانش رسیدگی شد.وی مدعی بود دوفرزندش ۵۰ کیسه شالی ، یکصد کیسه برنج ومبلغ ۲۰ هزار تومان سود خالص کارخانه شالی‌کوبی اورا سرقت کرده‌اندولی فرزندانش‌اظهارات اورا تکذیب میکردند.

بهر حال پیر مرد باصدور قرار قانونی باتهام جعل چك بی محل‌روانه زندان گردید و قرار شد بشکایت او بعدا رسیدگی شود. این مردازدوسال پیش مورد تعقیب مامورین دادسرای آمل و بابل بود وسرانجام با پای‌خود بدام افتاد.

سه‌قلوها و...غم روزی!

بانوی حامله‌ای بنام نجمه کاظمی اهل قریه «زیرده دهشال» از توابع لاهیجان که موقع وضع حملش فرا رسیده بود دچار دردزایمان شد وقبل‌از آنکه شوهرش بتواند وی را به‌بیمارستان‌لاهیجان برساند ،سه فرزند «سه‌قلو» بدنیا آورد !!

چون حال زائو رضایتبخش نبود ، شوهرش بنام «حسین نیای محمدی» اورا باتفاق سه قلوها به بیمارستان لاهیجان برد و بستری کرد وحال‌بانو نجمه کاملا سالم است وسه قلوها نیز همگی سردماغ و سرحالند ! امادر این میان‌فقط‌پدر سه‌قلوها غمگین است ، زیرا وی قبلا دارای چهار فرزند خردسال بود واکنون تعداد فرزندانش به ۷نفر رسیده است ، بی‌آنکه‌بتواند مخارج نگهداری آنها را تامین کند. او جز اینکه چشم کمك بموسسات‌خیریه ومردم نیکوکار داشته باشد چاره دیگری ندارد.

عکس بالا سه قلوها را که یك پسر و دو دختر هستند در آغوش مادرشان نشان میدهد. پدر سه قلوها و سه‌نفر از فرزندان دیگرش نیزدر عکس دیده میشوند.

مردی که بدروغ شهادت داده وپشیمان شده بود ببازپرس گفت:

عذاب وجدان خواب را از چشمانم گرفته است ...!

مدتی است دونفر از اهالی قریه «ناصرآباد»آمل باسامی‌ابراهیم‌وجدانی واسمعیل باقری برای انتخاب شدن بسمت کدخدائی قریه بایکدیگررقابت میکنند و بین طرفداران این دو نفر اختلافات شدیدی بروز کرده است

پریروز ابراهیم وجدانی بپاسگاه ژاندارمری قریه «ناصرآباد» مراجعه و شکایت کرد که «علی‌تبار» یکی از طرفداران اسمعیل باقری‌اموال واثاثه منزل مرا بسرقت برده و حتی‌پیرمردی بنام رحمن رمضانی شاهداین سرقت بوده است .

در تحقیقاتی که از رحمن‌رمضانی بعمل آمد وی قسم خورد که‌بچشم‌خود علی‌تبار را هنگام سرقت‌اموال‌ابراهیم وجدانی دیده است ولی روز بعد همین پیرمرد در حالیکه فوق‌العاده ناراحت بنظر میرسید ، به آقایای تهرانیان بازپرس مراجعه کردوگفت:آنچه‌دیروز گفتم ،دروغ بود، ابراهیم وجدانی و همدستانش مرا فریب دادندکه‌شهادت دروغ بدهم ، بخدا دیشب از شدت ناراحتی خواب‌بچشمانم نرفت‌ووجدانم بشدت ناراحت بود ..

این مرد بدنبال سخنان خودخطاب ببازپرس گفت : شمااز قلب‌من خبر ندارید .بخاطر همین رفت قلب بود که آمدم تا از شهادت دروغی‌که‌داده‌ام معذرت بخواهم .

اگرچه اینمرد ، شخصا برای تکذیب گفته‌های قبلی خود ببازپرسی آمده بود ولی باتهام شهادت دروغ تحت تعقیب قرار گرفت .

جوان گمشده

چند روز است جوان ۲۲ ساله‌ای بنام محمود احمدی فرد۲۲ ساله‌ساکن قم برای انجام کاری از خانه خارج شده و هنوز مراجعت نکرده است .

پریروز پدر ومادر این جوان که عکس وی در بالا چاپ شده است‌بدفتر نمایندگی اطلاعات‌آمدند وتقاضا کردند جریان در روزنامه اطلاعات منعکس شود تاکسانیکه‌از جوان گمشده‌خبری دارند بمنزل آقای ابوالقاسم حلاج‌واقع در «تکیه‌زینب خاتون» قم اطلاع‌دهند.

امکان پیش بینی زلزله

عبور از پنج قاره

با کمك دستگاه های جدید زلزله نگار دانشمندان تلاش میکنند زلزله‌های شدید را پیش بینی کنند

بتازگی درامریکادستگاه قابل‌حمل مخصوصی برای ثبت ارتعاشات‌زمین ساخته شده است . این دستگاه را که ۶۷٫۵ کیلو گرم وزن دارد می توان بسرعت ـ مثلا در صورت لزوم با هلیکوپتر ـ برای استفاده فوری به هر محل حمل کرد .

زلزله نگار جدید میتواند بطور خودکار بی‌آنکه مراقبتی لازم‌داشته باشد ده روز متوالی تمام ارتعاشات زمین را ثبت کند . این دستگاه‌می تواند درنا مساعد ترین شرایط جوی و نواحی دور دستی که دسترسی به آنها ازراه زمین مشکل است ونیروی برق در آنها نیست عمل کند .

دانشمندان‌با اطلاع از اینکه‌هیچ وسیله‌ای برای جلوگیری از زلزله نیست مدتهای مدید امیدوار بوده‌اند که وسائلی بیابند که لااقل شدید‌ترین زمین لرزه ها رابتوان با آن پیش‌بینی کردو جان ومال عده زیادی از مردم رانجات داد .

امابیش از آنکه پیش بینی زلزله به تحقیق پیوندد دانشمندان محتاج به کسب اطلاعات بیشتری در باره ترکیب و ساختمان زمین و علت زلزله و وقوع آن هستند . متاسفانه مراکز ثبت زلزله آنقدر محدود واز یکدیگردورهستندکه اطلاعات‌مربوط به‌بسیاری از زمین لرزه‌هاجنبه‌محدود و محلی دارند .

آقای «دونالد هوور» مخترع‌زلزله نگار جدید میگوید که عده زیادی‌از این دستگاهها رامیتوان کمی پس از وقوع زلزله در نواحی زلزله زده و اطراف نزدیك آن مستقر ساخت و اطلاعاتی که از آنها بدست می‌آید ممکن است دانشمندان رابه تعیین سمت و شدت تکانهای زلزله واقف سازد واین موضوع شاید بنوبه خود تعیین وضع زمین رادر زیر سطح‌آن ممکن سازد .

اداره تحقیقات زمین‌شناسی امریکا در نظر دارد۲۰واحد مشابه ازدستگاه مزبور برای چنین منظور هائی‌بسازد. هر دستگاه شامل یك کرونو متر خواهد بودکه باساعت ایستگاههای رادیوی امریکا میزان است .

یکسان بودن وقت در تمام این ماشین ها تعیین سرعت تکانهای طبقات زیر زمین را ممکن میسازد .

گرچه دانشمندان هنوز علت زلزله را نمیدانند اما بموجب نظریه‌های نسبتا معتبرزلزله در نتیجه اختلالات و حرکات طبقات تحت‌الارضی که ممکن است تاعمق ۶۴۰ کیلومتری اتفاق افتد بوجود می‌آید .

ریزش طبقات زیر زمینی درنقاطی که مقاومتشان کمتر است وامتداد آنهابه «خطوط ضعیف» موسوم‌است وقوع میبابد .

دانشمندان امیدوارندکه بااندازه‌گیری دقیق حرکات زمین بتوانند ناحیه های زلزله خیز رابدقت تعیین کنند .

برخی مناطق زمینی مخصوصامستعد زلزله هستند ـ مانند جزایر اقیانوسی کبیر و اراضی ساحلی‌آن اقیانوس‌و نیز یك ناحیه کمربندی از جنوب آسیا تاپرتغال . بیشتر زلزله های بزرك در ۶۵ سال اخیر دراین‌مناطق اتفاق افتاده است .

یك میلیون ونیم پزشك برای ۳ میلیارد نفر

هم‌اکنون در۱ میلیون نفر پزشك در سراسر جهان سر‌گرم کار هستند تاسه میلیارد افراد کره زمین رااز چنك بیماریها نجات دهند . یعنی‌این که نگذارند بشربه بیماری مبتلا گردد .

آن دسته از پزشکان آمریکائی که کارشان یافتن راه پیشگیری بیماری هاست مراکز مختلفی دارند که مهمترین آنها بیمارستان‌بتسدا می باشد .این بیمارستان که‌در ساختمانی ۱۴ طبقه قرار گرفته ۵۰۰ تختخواب و ۱۱۰۰ آزمایشگاه دارد. بیمارانی که‌در اینجا بستری میشوند کسانی هستند که پزشکان‌آمریکائی از درمانشان عاجز مانده‌اند .

● آزادی کامل

ولی آنها خودرا در اختیارپزشکان بیمارستان بتسدا می گذارند تامر انجام راهی برای درمان بیماری خود آنها و کسان دیگری که شبیه‌انها هستند پیدا شود . این بیمارستان بینهایت مجلل می باشد و برای بیماران قیدو بندی از حیث خوابیدن و راه رفتن وجود ندارد .آنها جز در مواقعیکه تحت معاینه هستند می توانند بکتابخانه ، سینما ، یاکلیسای بیمارستان بروند .

علاوه براین بستری شدن دراین بیمارستان کاملا مجانیست .

چون هدف ایجاد بیمارستان‌بتسدا درمان بیماران نیست بلکه هدف اصلی یافتن راه حلی برای مشکلات و مسائل حل نشده علم طب می باشد

دراین بیمارستان فقط کسانی بستری میشوند که بیماریشان ازنظر کاوشهای علمی جالب توجه باشد . و اگر رئیس جمهوری امریکا هم‌بیك بیماری شناخته شده و معمولی‌مبتلا گردد نمی تواند در آنجا بستری‌شود

دراین بیمارستان بیمارآنش حکم «حیوانات آزمایشگاه» را دارند در اینجا ششصد نفر طبیب شیمیدان ، زیست شناس و ... کار می کنند.

اولین بیمار بتسدا یك سرطانی بود، بعد سفیر یکی از کشور های خاور دور و آنگاه یك راننده تاکسی پزشکان آمریکائی در سراسرکشور بیماران جالب توجه خودرا برای بیمارستان بتسدامی فرستند .

یکی از جالبترین بیماران این بیمارستان زنی است بنام سارادربدن این زن ماده‌ای بنام گاماگلبولین وجود نداشت و گاماگلبولین‌مهمترین وسیله دفاع بدن در قبال بیماریهای عفونیست .

بعلت عدم‌وجود گاماگلبولین این زن طی دهسال ۱۲ بار ذات الریه و نه‌بار عفونت خون گرفته بود .

● جوانان جوانمرد

سارا را بستری کردند و باسولفامید و گاماگلبولین تحت درمان قرار دادند ظرف پنجماه او حتی یك بارهم بعفونت دچار نشد درمیان بیماران این بیمارستان کسانی هم‌هستندکه از نظر جسمی و روحی کاملا سالم می باشند اینها جوانان عضو یك فرقه مذهبی هستند که خودرا وقف پزشکی نموده‌اند تا دانشمندان با تجویز داروهای مختلف در آنهااختلال های روانی بوجود آورند و تجاربی انجام دهند .

فرانس سوار

الفردکاسپر یکی از مشهورترین متخصصین امریکائی جراحی تجربی است . در اینجا این دانشمند سیاهپوست را حین‌کار در آزمایشگاه مرکزی بیمارستان«بتسدا»مشاهده می‌کنید ...

کوتاه ..... خوری

● پاریس : تجهیزات جدید پلیس فرانسه

** از این پس افراد پلیس‌فرانسه بایك دستگاه کوچك‌فرستنده وگیرنده رادیوئی‌که بزرگتراز یك‌رادیو ترانزیستوری نیست مجهز میشوند .

● هالیوود : هر لب یك رنك

** درهالیوود لوله‌های ماتیکی‌ببازار آمده‌که هرکدام دورنك‌دارند. بدین ترتیب خانمها میتوانند لب بالا وپائین خودرا بدو رنك مختلف در آورند .

● واشنگتن : درخواست ازدواج ازبیوه‌اسوالد

** تابحال صدنفر از مارینا اسوالد بیوه قاتل‌کندی درخواست ازدواج کرده‌اند و مجموع هدایائی‌که باو داده شده بالغ بر ششصدهزار تومان شده است .

● جاکارتا : کناره‌گیری سوکارنو

** شایع‌است‌که‌پرزیدنت سوکارنورئیس‌جمهوراندونزی‌بزودی‌بعداز یك عمل جراحی سخت از زندگی سیاسی کناره خواهدگرفت .

● واشنگتن : آجر پلاستیکی

** درآمریکا آجرهائی ببازار آمده‌که داخلشان از یك ماده پلاستیکی مخصوص پرشده است . این‌ماده‌جلوی ورودگرما و سرما را بداخل اطاق و ساختمان میگیرد

● لندن : دختر چرچیل حقیقت‌گو است؟

** «ماری سوآمس» ۵۶ ساله‌کوچکترین‌دختر وینستون‌چرچیل میباشد قصد دارد کتابی درباره مادرش بنویسد او میگوید :

ـ من میخواهم همه مردم بدانندکه بیشتر تصمیماتی‌که پدرم در زمان نخست‌وزیری‌گرفت درحقیقت تصمیماتی بودندکه مادرم میگرفت وپدرم فقط آنها را بمرحله اجرا درمی‌آورد .

● سایگون : بوسه‌سینمائی چه‌مدت مجازاست؟

** دولت ویتنام جنوبی اعلام‌کرد از این پس هربوسه سینمائی‌که بیش‌از ۱۰ ثانیه طول بکشد سانسور خواهد شد .

● پاریس : پیراهن ۲۴ هزار تومانی

** مارتین کارول ستاره زیبای‌فرانسوی‌که اخیرا بایك‌کارگردان انگلیسی ازدواج کرده یك پیراهن ابریشمی بیکی‌از خیاطهای پاریس سفارش دادکه قیمت آن ۲۴ هزارتومان میباشد .

● پاریس : عکاس و پیکاسو

** «براسائی» عکاس معروف سرگرم نوشتن کتابیست در باره پابلوپیکاسو بنام «گفتگوبا پیکاسو» دراین کتاب عین گفتگوهائی‌که از سال ۱۹۴۳ ببعد بین این عکاس و نقاش بزرك بعمل آمده نقل شده است .

مطبوعات‌جهان

مرده را میتوان زنده کرد ؟

دانشمندان واطباء فرانسه وانگلستان و امریکا از مدتها پیش سرگرم مطالعه وتجسس درمورد مسئله ایجاد مرك مصنوعی بوسیله‌سرد کردن بدن هستند (قبلا اطلاعاتی دراین زمینه درصفحه عبور از ۵ قاره درج‌گردید) اخیرا یك دانشمند روسی بنام پروفسور «نگوسکی» موفق شده است چندنفر را بعداز چندین دقیقه «مرك طبی» دوباره زنده سازد. پروفسور مزبور کنفرانسهای متعددی دراروپا وامریکا داده و روش خود را درباره «دوباره زندگی‌کردن» توجیه و تفسیر نموده است .

از پنجاه‌سال‌پیش دانشمندان می دانندکه مرك دومرحله دارد مرك‌بالینی ومرك واقعی یا مرك از نظر زیست‌شناسی .

علایم مرك‌بالینی عبارتند ازتوقف قلب و حرکات تنفسی ـ دراین موردزمخص هیچگونه تحریکی (تابانیدن نورزیاد بچشم و فشردن گوشت و پوست بافیچی) جواب نمیدهد .

در این مرحله واکنشها و پدیده های حیاتی درسطحی پائین‌تر از حد عادی دربدن انجام میشوند . یعنی ساختمان سلولهای بدن دستخوش تغییر شده وفقط اکسیژن بحدکفایت دریافت نمیکنند . درنتیجه بدن دچار کمبود اکسیژن و غذا می شود .

اگر این حالت ۲۰ تا ۳۰ دقیقه بطول انجامد پدیده مرك بصورت غیرقابل برگشتی درمی‌آید . واین مرك‌واقعی ویا مرك از نظر زیست شناسی می باشد . در اینحال تمام سلولها و نسوج بدن دستخوش تغییرات جبران ناپذیر میشوند .

تا سه چهار سال پیش اطباء ظرف ۵ـ۶ دقیقه بعداز مرك بالینی « جسد» را تا حدود ۲۵درجه سانتیگراد سرد میکردند و بعد بین ۱۵ تا ۶۰ دقیقه وقت داشتند تا علل مرك بالینی را با اعمال جراحی و ... از میان بردارند و در «جسد» حیات تازه بدمند .

● سردکردن عمیق

اکنون پروفسور «نگوسکی» و همکارانش از روش «سردکردن‌عمیق» استفاده میکنند آنها عقیده دارندکه هرچه درجه حرارت بدن را بیشتر پائین بیاورند مقاومت سلولهای مغز وسایر سلولهای‌بدن درمقابل‌اثرات مرك بالینی بیشتر میشود .

چندی قبل این تجربه روی‌یك‌سك انجام شد و بدن او را تا ده درجه سانتیگراد سرد کردند . موقعیکه حرارت به ۲۰ در جه رسید خون‌بدن حیوانرا بیك دستگاه قلب و ریه مصنوعی منتقل کردند حیوان دوساعت درحال مرك بالینی بود و بعدپروفسور نگوسکی او را زنده ساخت .

عملیاتی که برای «تجدید حیات» صورت میگیرند بسیار دقیق هستند و شامل‌تنفس‌مصنوعی‌وتحریك‌الکتریکی قلب با جریانهای قوی میباشند این روش‌نتایج درخشانی داردکه یکی از نمونه‌های آن ذکر میشود :

چندی قبل جسد جوان ۲۳ساله‌ای بنام «ولادیمیرکارین» درکنار یکی‌از مزارع تسلینی (روسیه) پیدا شد . این جوان راننده تراکتور بود وسرما بودکه دربرف افتاده بود وطبیعت‌کار سردکردن بدنش را انجام داده بود.

آیا درآینده علم طب میتواندبیماران قلبی و کسانیرا که در اثر عوارض مختلف دچار مرك بالینی می شوند مجددا زنده نماید ؟

واکنون دانشمندان در جستجوی یك ماده شیمیائی هستند که بتواند جای سرما را بگیرد .

فیگارو

درپس پرده سینما

سومین فستیوال جهانی سینمائی درهند

از روز هشتم ژانویه هند برای سومین بار یك فستیوال بین‌المللی سینمائی تشکیل داد . در این فستیوال که دو هفته بطول میانجامد سی کشور شرکت دارند . و برای اولین بار در تاریخ فستیوال ها هیچ فیلمی که در سایر فستیوالها نمایش داده شده است در این فستیوال عرضه نخواهد شد .

در پایان فستیوال جوایزی به بهترین فیلمها تقدیم خواهد شد . هیئت داوران سومین فستیوال ـ بین‌المللی سینمائی دهلی از افراد برجسته جهان سینما نظیر «سادول» (فرانسه) «واجدا» (لهستان) و «سایتاجیت رای» (هندوستان)تشکیل شده است .

علاوه بر این منتقدین و شخصیت های برجسته جهان سینما بدعوت هند در این فستیوال شرکت می کنند که از آن جمله اند دبیر کل اتحادیه‌بین‌المللی تهیه کنندگان فیلم های سینمائی .

دولت هند تصمیم گرفته است از این پس بتعداد بیشتری از فیلم های خارجی اجازه ورود باین کشور بدهد .

اورور

صدهزار تومان ارزش یك‌نامه

** درحراجیکه اخیرا درنیویورك برگزارشد نامه‌ای که‌جان‌کندی فقید درسال ۱۹۴۳ برای بیوه یك‌ملاح نوشته بود بمبلغ صدهزار تومان فروخته شد . کندی درآنزمان فرمانده کشتی «پی‌ـتی‌ـ۱۰۹» بود .. این بیشترین مبلغی است که‌درسال های اخیربرای خرید یك‌نامه پرداخت شده است .

بیلان یك فرودگاه

۶ میلیون مسافر با ۱۶۰ هزار وپانصد بار پرواز وفرود آمدن هواپیماها

مطابق‌آماریکه منتشر شده‌فرودگاه های‌معروف«اورلی» و «بورژه»پاریس درسال ۱۹۶۴ بیلان کاری بدینقرار داشته اند :

ـ ۶ میلیون نفر مسافر

ـ ۱۲۶ هزار تن بسته و پاکت پستی ،

ـ ۱۶۰ هزار و پانصد بار فرود و پرواز هواپیما .

ـ سه میلیون و ۷۵۵ هزار ـ تماشاچی .

ـ ۶ میلیون و ۷۵۰ هزار لیتر ماده سوختی .

بدین ترتیب نسبت بسال ۱۹۶۳ تعداد بسته ها و پاکتهای پستی ده در صد ، تعداد مسافرین ۶ در صد و میزان مصرف مواد سوختی هم ۶ در صد افزایش یافته است.

برروبهم شرکتهای هواپیمائی در در طی سال ۱۹۶۴ در پاریس ۲٫۴ میلیارد تومان در آمد داشته اند یعنی سه در صد بیشتر از سال ۱۹۶۳ ضمنا ۶۲ در صد هواپیماهای تجارتی که بفرودگاههای پاریس آمده اند از نوع جت بوده‌اند .

فیگارو

کانون آگهی زیبا

ریش تراش برقی فیلیپس

هدیه ارزنده وفراموش نشدنی

ریش تراش فیلیپس درمدلهای زیباوجدید

مدل ۷۹۶۰ باشبکه گردان

مدل ۷۹۲۰ باشبکه ثابت

نماینده ، مرکزفروش درایران ، شرکت سهامی فیروز

خیابان تخت جمشید شماره ۲۱۹ ـ فروش درکلیه فروشگاههای معتبر

PHILIPS

PHILISHAVE

تیمان سبز

نوشته : احمد احرار

آنچه تاکنون خوانده‌اید -۱۰۳-

تیمور ، پسر امیرترغای حاکم شهر سبز پس‌از ماجراهائی درایام جوانی بخدمت قزغن امیرالامرای قدرتمند ماوراءالنهر درآمد ومقامی شامخ یافت . اما سرانجام قزغن درتوطئه‌ای کشته شد وعموی تیمور حاجی بارلاس باتفاق عده‌ای دیگرکه هیچکدام نظر خوشی باتیمور نداشتند قدرت را بدست گرفتند .

تیمور بشهر سبز ، زادگاه خود بازگشت ودرکنار همسر زیبایش «آلجای» نوه دختری امیرقزغن و خواهر حسین حاکم بلخ زندگی آرامی را آغازکرد. اما اختلافات امیران باعث‌تزلزل وضعف حکومت سمرقند شد وخان‌مغول که درکوهستانهای‌شمال سرگرم باده‌گساری و شکار وعیاشی بود باسپاهیان‌قهار خویش «جت»ها فرصت رابرای حمله به‌سرزمین ماوراءالنهر مناسب دید و از کوهستان شمال سرازیر شد.

تیمور تصمیم گرفت شهر اجدادی خودرا از گزندحوادث حفظ کند ...

***

مرد ترکمان زیر چشم به آلجای نگاه کرد :

ـ حق با شماست و بهمین دلیل بود که وقتی من شنیدم علی‌بیك این دیوانگی را مرتکب شده ، هر طور بود خودم را باینجا رساندم ... اول قصد نداشتم برایش پیغام بفرستم ، اما بهتر آن‌دیدم که خودم اینجا بیایم ... و حالا من از شما پوزش میطلبم !

تیمور ، در حالیکه برق امید بچشمانش راه یافته بود ، نمی خواست یکبار سند تسویه حساب بدست حریف بدهد :

ـ دنیا همیشه یکجور نمیماند ، برادر .. ما اکنون در انتظار آن هستیم که مغولها بیایند و علی بیك ما را بآنها بفروشد . اما فردا را کسی ندیده ، شاید زودتر از مغولها ، امیر حسین و سپاهیانش اینحدود پیدا شوند .

مرد ترکمان گفت :

ـ من برای ایجاد تفاهم بین شما و برادرم از راه دور باینجا آمده‌ام . امیدوارم شما هم موافقت کنید تااین سوء تفاهم برطرف شود .

تیمور شانه هایش را بالا انداخت :

ـ ما چه میتوانیم بکنیم ؟ ... ما اسیر هستیم و زندانی ... آنهم در طویله !

مرد ترکمان دست روی شانه تیمور گذارد و گفت :

ـ نه ! ... از امروز شما در اینجا میهمان هستید . مثل من !

سپس از تیمور و همراهانش دعوت کرد تا بهمراه وی از اصطبل خارج شوند و بخانه ای بروند که جهت اقامت آنان اختصاص یافته است .

این مژده چنان غیر مترقبه بود که هرگاه در خلوت و تنهائی بگوش زندانیان میرسید ، آنها همه را برقص و امیداشت . چند لحظه بعد ، آنها با سر و موئی ژولیده چهار دیواری کثیف ومتعفنی را که تلخ ترین ایام عمرشان درون آن سپری شده بود پشت‌سر گذاشتند .

زندانیان ، هرکدام که از آن چهار دیواری نکبت بار قدم بخارج میگذاردند بی اختیار پره های بینی را باز کرده ، چشمها را رویهم مینهادند و آنچه میتوانستند از هوای آزاد بدرون ریه میفرستادند . در آنحال تیمور آهسته به بهلوی قاسم بیك زدو گفت :

ـ رفیق ، جهنم چگونه جائی است ؟!

قاسم بیك گفت :

ـ درست مثل اصطبل علی‌بیك !

و دو مرد با هم بصدای بلندخندیدند . در اینوقت تیمور متوجه شد که هنوز آلجای از طویله خارج نشده است . با عجله بدرون اصطبل بازگشت و آلجای را دید که با دقت مشغول شمارش خط های روی دیوار است . تیمور دست روی شانه او گذاشت. آلجای صدای خود را اندکی بلندتر کرد :

ـ پنجاه و نه ... شصت ... شصت و یك !

و سپس برگشت و انگشتش را روی بینی تیمور فشرد :

ـ شنیدی ؟ درست شصت و یکروز فرمانروای شهر سبز در این زندان لعنتی زندگی کرده است ..

تیمور آلجای را در آغوش فشرد و گفت:

ـ البته در کنار شاهزاده خانم زیبای بلخ !

سرور و خوشحالی آنها از آن معجزه غیر مترقبه که منجر به آزادی‌شان گشته بود حد و حصری نداشت ، بدینجهت تیمور درصدد برآمد راز تغییر عقیده علی‌بیك را در باره خود و یارانش دریابد و بزودی پی برد که برادر علی بیك ، پس از آنکه از ماجرای دستگیری تیمور و کسانش بوسیله علی‌بیك آگاه شده بیدرنك بآنجا شتافته و برادر خود را متقاعد ساخته است که مداخله او در روابط تیمور و مغولها کاری بس خطرناك است . زیرا در صورتیکه مغولها تیمور را از میان بردارند باردیگر تاخت وتاز یکصد سال قبل را شروع میکنند و مثل یکقرن پیش ، قبایل و عشایر ترکمان را سرراه خویش بخون و خاك خواهند کشید و چنانکه بجهتی از جهات تیمور زنده بماند و دوباره قدرت پیدا کند یقینا خرده حساب خود را با علی بیك فراموش نخواهد کرد .

استدلال منطقی برادر علی‌بیك ، در مرد ترکمان تاثیر کرده واو را به تغییر رای واداشته بود و سر انجام نیز برادر علی بیك آنها را از زندان آزاد کرد ، اماهنگامیکه او به تیمور پیشنهاد کرد باهم بدیدن علی‌بیك بروند ، چهره تیمور مانند آهن گداخته سرخ شد و گفت :

ـ سردار ! ممکن است من بکوشم که علی‌بیك و رفتار ناجوانمردانه او را فراموش کنم ، اما یقین دارم که قادر نخواهم بود با او روبرو شوم و بتوانم براعصاب خودم مسلط بمانم..

مرد ترکمان سبیلهای خود را جوید و بعلامت تصدیق سرتکان داد :

ـ حق باتو است برادر ... من هم اگر بجای تو بودم این رفتار احمقانه را فراموش نمیکردم . اما تو باید بمن قول بدهی که در هر حال بفکر انتقام گرفتن از علی بیك برنیائی .

تیمور آهسته گفت :

ـ مشکل است ... ولی قول میدهم !

کاروان کوچك تیمور دو روز دیگر در قبیله علی‌بیك مهمان بود و سپس با یك اسب و یك شتر که علی بیك بآنها هدیه کرده بود راه خود را در صحرای سرخ پیش گرفت .

تیمور آلجای را بر اسب نشاند و بارو بنه مختصری را که همراه داشتند روی شتر جای داد و خود باتفاق قاسم بیك عبداله پای پیاده در کنار آلجای براه پیمائی پرداخت . این نخستین باربود که آلجای شوهرش را پیاده میدید و بدینجهت از روی اسب بانك زد :

ـ تیمور بیك! خاطره فراموش‌نشدنی پیاده روی در صحرای سرخ را بعد ها برای پسرت جهانگیر حکایت خواهم کرد.

تیمور بقاسم بیك نگریست و آنگاه همه با هم بقهقهه خندیدند .

***

مسافران ما هنوز نیمی از روز را بیشتر نپیموده بودندکه از دور منظره چند درخت و چندین سیاه‌چادر آشکار شد . آلجای که دست خود را روی پیشانی گذارده و به این منظره خیره شده بود بصدای بلند گفت :

ـ یا الله ... برای شصت و دو روز حبس در زیر چادر آماده شوید !

ورزش را باید از مدارس شروع کرد

زاگرس قهرمان فوتبال و پینک پنک

در عکس بالا تیم فوتبال دبیرستان زاگرس قهرمان بخش یك ردیف ایستاده از چپ براست عباس رمضانی‌جهانگیر لشکری، ادواردخاچاطوریانس، خسرو ملاقاسمی ، مسعود سلامت والیس ابهری . وردیف نشسته از چپ براست علی‌اکبر احمدیان‌مقدم، همایون اسلامی ، مسعود عظیمی ، کاظم یاسری و اسد دستگیری دیده میشوند .

دبیرستان زاگرس ازجمله دبیرستان هائی است که بدون داشتن زمین ورزشی موفقیت های جالبی در ورزش بدست آورده است .

تیم فوتبال زاگرس سال گذشته قهرمان فوتبال بخش یك فرهنگی‌شد و شش نفر از بازیکنان آن در تیم کلنی تهران عضویت دارند امسال‌نیز تیم فوتبال زاگرس در دوره مقدماتی برکلیه تیم‌ها پیروز گردیده وبدوره نهائی رسیده و باآخرین پیروزی قهرمان بخش یك خواهد شد .

تیم پینك‌پنك دبیرستان زاگرس نیز قهرمان بخش یك شد وورزش های دیگرنیز علاقمندان زیادی دارد.

● **فوتبال**

اعضای تیم فوتبال دبیرستان عبارتند از آقایان: ادوارد خاچاطوریانس گلر وکاپیتان‌تیم،اسددستگیری، علی‌اکبر احمدیان مقدم ، همایون اسلامی ، مسعود عظیمی، کاظم یاسری ،الیس ابهری ، خسرو ملاقاسمی ، مسعود سلامت، عباس رمضانی ، جهانگیر لشگری سروش زینعلی ، جمال بروجردی، پرویز افلاکی ومحمدی.

● **والیبال**

بازیکنان تیم دوره اول والیبال عبارتند از آقایان : نوباری ، تهرانی، کربلائی کاظم ، یوسفی ، سپنجی ، خردمند و شریفی‌پناه .

● **پینك‌پنك**

اعضای تیم کلنی‌پینك پنك‌دبیرستان عبارتنداز آقایان:حسین هرانی ،اصغر شیخ محمدی، اسددستگیری ،پرویز خسروی ، انوشیروانی ، پورتیمور و بیژن کیوان‌پور .

● **کشتی**

دبیرستان زاگرس سال گذشته در کشتی موفقیت هائی داشته است بطوریکه آقای اکبر مروی که عضو تیم کشتی‌دبیرستان‌است سال‌گذشته مقام قهرمانی مسابقات آموزشگاهی را بدست آورد سایر افراد تیم‌کشتی دبیرستان عبارتند از آقایان : جواد خردمند ، پرویز شمس‌پور ، بیژن کیوان‌پور ، خلیل مددیان ، ایرج خسروی ، محمد رضا مظاهری .

دانشجویان تربیت‌معلم

بلافاصله پس‌ازخاتمه تحصیل بعنوان آموزگار رسمی استخدام میشوند

برای ۶۶۱تن از دانشجویان دختر کلاسهای تربیت معلم که سال‌گذشته دوره کلاس خود را باتمام نرسانده بودند یك کلاس ۱۲۰ ساعتی تشکیل گردید که این کلاس تا اسفند ماه ادامه خواهد داشت و دراواخر همین ماه نیز بدانشجویان گواهی نامه‌اتمام دوره تربیت معلم داده‌خواهدشد .

یك مقام مطلع در این مورد بخبرنگار ماگفت برای اینکه این‌قبیل‌دانشجویان مجبور نباشند که بعد از اتمام دوره کلاس‌تربیت‌معلم یکسال‌بعنوان‌آموزگار روزمزد بطور آزمایش خدمت نمایند، تصمیم گرفته‌شددانشجویان باطی‌دوره کلاس ۱۲۰ساعته ازاول سال جدید بعنوان آموزگار رسمی مشغول خدمت شوند .

خبرنگار ما مینویسد طبق طرحی‌که ازطرف مقامات مسئول تهیه شده‌است کلاس‌خود ازهمان ابتدای‌خدمت‌بعنوان آموزگار رسمی در وزارت آموزش و پرورش مشغول بکار شوند .

قرار است کلیه‌دانشجویان دیگرکلاس های تربیت معلم نیز بعد ازاتمام‌دوره

گروه تئاتر بالت «دآر» در تهران

بدعوت انجمن فیلارمونیك تهران گروه بالت تئاتر «دآر» بایران آمده است .

گروه تئاتر بالت«دآر» که از ۲۳ نفر تشکیل شده و در آن یکی از هنرمندان بزرك‌بالت بنام «آناگالینا» شرکت دارد ، از ۲۲ تا ۲۶ دیماه درایران خواهد بود .

هنرمندان این گروه سه برنامه مختلف در روزهای چهارشنبه ۲۳ ، پنجشنبه ۲۴ و جمعه ۲۵ دیماه‌درتالار فرهنك اجرا خواهند کرد .

گروه تئاتر بالت «دآر» ازهنرمندان امریکا و فرانسه تشکیل شده‌است.

طرح تشکیلات وزارت فرهنك و هنر

بطوریکه کسب اطلاع شده است طرح تشکیلات وسازمان وزارت جدید فرهنك و هنر تهیه شده است وامروز تسلیم شورایعالی اداری‌کشور خواهد شد .

فرهنگی ورزشی

هنرنمائی تانیاآشوت

بعد از ظهر روز شنبه این هفته رسیتال پیانو بوسیله‌هنرمند معروف «تانیااشوت» و«سکوئه‌اکوستا»ازطرف انجمن فیلارمونیك تهران در تالار دانشکده هنرهای زیبا دانشگاه‌تهران اجرا شد .

«تانیا اشوت» در این برنامه آثاری‌از باخ ،بتهوون ، لیست، شوپن‌وشومان اجرا کرد .

دوصحرانوردی قهرمانی باشگاههای تهران

روز پنجشنبه هشتم بهمن ماه مسابقات دو صحرا نوردی قهرمانی باشگاهها زیر نظر فدراسیون دو و میدانی کشور انجام خواهد شد .

بقهرمانان اول تا دهم این‌مسابقات جوائزی‌از طرف‌فدراسیون داده‌میشود.

کلید طلائی شهر سنت‌ژوزف بیك دانشجوی ایرانی اهداء گردید

اخیرا بمناسبت موفقیت های‌تحصیلی آقای همایون میر شکرائی دانشجوی ایرانی مقیم ایالات متحده امریکا کلید طلائی شهر سنت ژوزف واقع‌در ایالت (میسوری) طی مراسمی ازطرف شهردار آن شهر به آقای همایون میر شکرائی اهداگردید. بقراراطلاع از طرف آقای مهندس حبیب نفیسی وزیر مختار عهده دار امور فرهنگی سفارت کبرای شاهنشاهی‌و سرپرست دانشجویان ازاین دانشجوی موفق تقدیر بعمل آمده‌است .

نتایج مسابقات والیبال قهرمانی دانشگاه

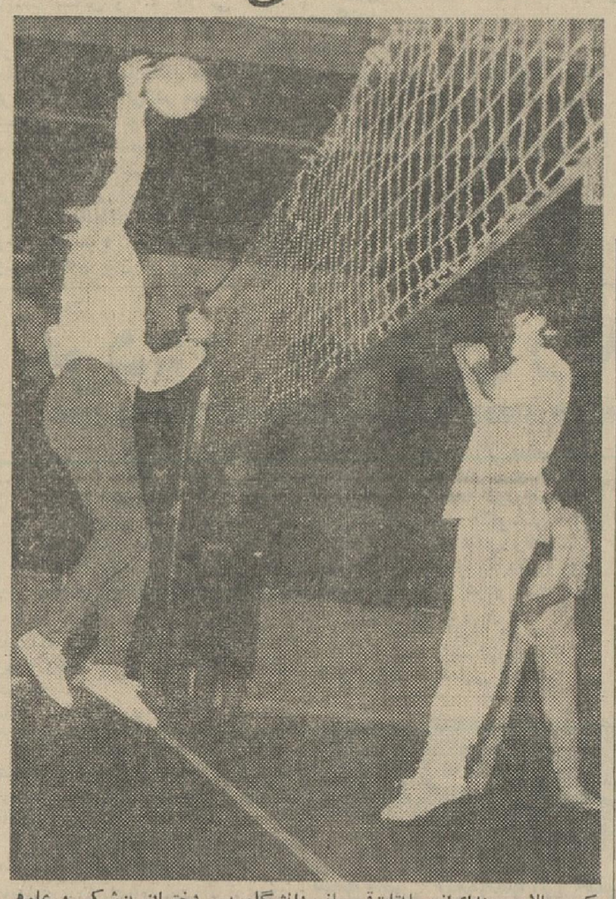

عکس بالا صحنه‌ای‌ازمسابقات‌قهرمانی دانشگاه بین دختران پزشکی و علوم می باشد .

دنباله مسابقات والیبال قهرمانی دانشگاه در سالن ورزشی انجام گردید ونتایج زیر بدست آمد در قسمت دختران ادبیات ۰ـ۲ بر حقوق‌وپزشکی ۰ـ۲ بر علوم پیروز گردید.

در قسمت پسران ادبیات ۰ـ۲دارو سازی را شکست داد و هنرهای زیبا ۱ـ۲ بر علوم پیروز گردید .

قانون تمام‌وقت

بااستفاده‌ازپیشنهادهای تازه استادان بتصویب‌خواهدرسید

بطوریکه خبرنگار دانشگاهی ما اطلاع میدهد تاکنون‌پیشنهاداتی‌ازطرف عده‌ای از صاحبنظران دانشگاهی برای ایجاد تغییراتی در قانون تمام‌وقت‌که بمجلس شورای ملی داده شده است تسلیم‌مقامات دانشگاه شده‌است‌بقرار اطلاع قانون تمام وقت با درنظرگرفتن پیشنهاداتی که بمجلس داده میشود بتصویب میرسد. یك مقام‌مطلع‌امروز گفت‌سن تقاعد استادان همان۷۰ سالی استکه که از طرف دانشگاه پیشنهاد شده است و تغییری در آن داده نخواهد شد .

حقوق ۹۰ هزار معلم

ازاین‌پس بدون تاخیر پرداخت میشود

بدنبال مذاکراتی‌که‌بین مسئولین وزارت آموزش و پرورش و سازمان برنامه برای حل‌مشکلات مالی وطرح های مربوط بادارات وزارت آموزش وپرورش بعمل‌آمد امروز کسب‌اطلاع شد که‌از اول سال آینده حقوق ۹۰ هزار نفر از معلمین‌و کارمندان این وزارتخانه‌همه‌ماهه‌بدون تاخیرپرداخت خواهد شد .

ضمنا بطوری‌که خبرنگارما کسب اطلاع کرده است‌وزیرجدید آموزش وپرورش با همکاری‌عده‌ای ازصاحب‌نظران فرهنگی و دانشگاهی مشغول طرح برنامه های زیادی برای ایجاد تغییرات دروضع‌فرهنگ‌کشور میباشد بقرار اطلاع‌در برنامه‌تعلیمات ابتدائی ومتوسطه نیز تغییرات زیادی‌صورت خواهد گرفت که‌برای هریك از این تغییرات طرح هائی تهیه شده است. امروز یك‌مقام مطلع‌بخبرنگار ماگفت بزودی برنامهٔ جدید تغییراتی که‌در زمینه های مختلف وزارت آموزش و پرورش داده خواهدشداز طرف وزیر آموزش و پرورش اعلام خواهد شد. ضمنا همانطوری که قبلا نیز اطلاع دادیم آقای هدایتی در کادر اداری وزارتخانه تغییراتی نخواهد داد و کماکان با همکاران آقای دکتر جهانشاهی وزیرسابق فرهنك‌همکاری خواهد کرد .

مسابقه ژیمناستیك

دنباله مسابقات ژیمناستیك دوشیزگان انجام شد و در قسمت‌بارالل‌دوشیزه مینا خشك خان اول شد و دوشیزگان پروین مرادی و مهین مرادی‌مقامهای دوم وسوم را بدست آوردند .

در قسمت خرك دوشیزه‌جمیله‌سروری مقام اول را به دست آوردودوشیزگان شهلا خشك خان و پروین مرادی‌دوم وسوم شدند .

مسابقه تشویقی والیبال

امروز آقای کاظم رهبری رئیس فدراسیون والیبال کشور ورئیس‌اداره تربیت بدنی فرهنك استان بخبرنگار ما گفت برای اینکه مسابقات‌والیبال متوقف نشود تصمیم گرفته شد که فعلایك دوره مسابقه والیبال تشویقی بین تیمهای والیبال تهران‌برگزارگردد وبدین منظور از تیمهای‌والیبال‌نواحی فرهنك نیز دعوت شده که ضمن‌شرکت در مسابقات قهرمانی آموزشگاههای تهران در مسابقات مزبور نیز شرکت کنند .

علاوه بر تیمهای آموزشگاهها تیم های والیبال باشگاههای اختصاصی نیز شرکت خواهندکرد وتیمهای‌دیگر که مایل باشند میتوانندشرکت‌نمایند

آگهی راه‌آهن دولتی ایران

پیرو آگهی مناقصه‌شماره ۱۵۳۴ـ۱۵۴۶ر۴۳ راه آهن دولتی ایران باطلاع میرساند که از خرید دوربین تئودولیت (آگهی‌مناقصه۱۵۳۴ر۴۳ که‌روز مناقصه ۱۶ر۱ر۴۴ تعیین شده انصراف حاصل نموده است‌آگهی ۱۵۴۹ر۴۳ خرید شش دستگاه کامیون کمپرسی سه تنی بقوت خود باقی است . الف ۶۹۷۹

۱ـ۲ آ ـ ۳۶۶۸۶ راه آهن دولتی ایران

کلاس ماشین نویسی یگانه

در انجمن دوشیزگان و بانوان

علاوه براین ،درانجمن این کلاسها دایر است :

کمك های اولیه ـخیاطی (خصوصی و عمومی) ـانگلیسی (فوری‌ـعادی‌ـلوپرکمبریج) آشپزی ـگل آرائی ـ گل سازی ـنویسندگی و روزنامه نگاری ـمنشیگری ـکاردستی‌ـشمع‌سازی ـرانندگی

برای کسب اطلاعات بیشتر و نامنویسی و شرکت در کلاس‌به‌دبیرخانه انجمن (خیابان فرصت‌شاهرضا شماره ۷۳ـ تلفن۴۰۲۱۱)مراجعه نمائید

همه‌گونه لوازم وقطعات یدکی اصلی.

اتومبیلهای فورد آلمانی «تانوس»

درانبارهای مدرن و مجهز زیرنظر متخصصین ورزیده ایرانی وخارجی.

کلیه قطعات مدلهای مختلف فورد آلمانی باقیمتهای ارزانتر ازگذشته درانبارهای مجهز موجود است. ودرامر تعویض قطعات اتومبیل نیز متخصصین ایرانی وخارجی بشما کمك وراهنمائی می‌کنند

FoMoCo

GENUINE PARTS

مطمئن ترین جنس

باارزانترین قیمت

انبار قطعات یدکی فورد آلمانی «تانوس»

شرکت سهامی اتوپارس خیابان شمیران شماره ۱۱۰ نمایشگاه فورد آلمانی تلفن ۳-۷۱۵۶۱

کانون آگهی زیبا

برای اطمینان بیشتر اوپال را انتخاب کنید

رادیو ترانزیستوری اوپال

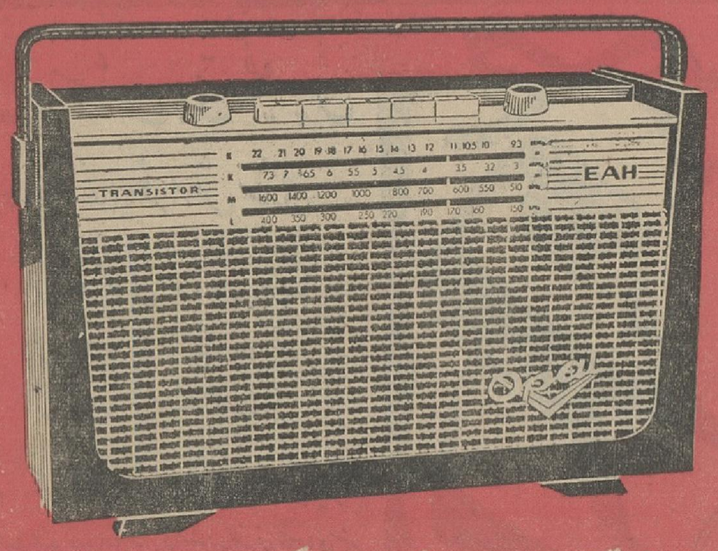

۹ ترانزیستور ۴ موج کامل پرتابل

فروش : کلیه فروشگاههای رادیو در تهران وشهرستانها

مرکز پخش : خیابان فردوسی ـ ساختمان امینی تلفن ۳۳۲۵۲

برف وسیل ارتباط هوائی وزمینی اغلب شهرها را قطع کرده

در شماره گذشته وقوع طوفان سهمگین و جریان سیل مهیب در جنوب کشور بطور اختصاصی از قول خبرنگاران اطلاعات در خوزستان و استان فارس درج شد. گزارشهائیکه از بعد از ظهر دیروز تا صبح امروز از خبرنگاران مادرشهرهای جنوب و شمال و غرب پیرامون وضع هوا و خسارات طوفان و سیل رسیده حاکی است که هنوز هم بارندگی ونزول برف دراغلب نقاط جنوب وشهرهای آذربایجان وکردستان ادامه دارد و طوفان وسیل درصفحات جنوب خسارات هنگفتی واردآورده و عده زیادی از هموطنان مارا بیخانمان کرده است. برف سنگینی درفارس و آذربایجان ارتباط بین اغلب شهر هارا قطع کرده و هنوز بعضی نقاط این دو استان در محاصره برف است.

● **برف سنگین در شیراز**

خبرنگار ما در شیراز گزارش داد ادامهٔ ریزش برف در شیراز، وضع این شهر را بکلی دگرگون کرده و یکنوع ترس و نگرانی بین اهالی بوجود آورده است، بطوریکه دیروز بعلت ریزش مداوم برف و سرمای بی‌سابقه هوا مدارس و اغلب مغازه‌ها تعطیل شد، سیمهای برق و تلفن گسیخت و برق شهر خاموش وارتباط تلفنی بین شیراز و شهرهای مجاور قطع گردید.

از بعد از ظهر دیروز براثر ریزش برف مداوم ومه غلیظ در شهرشیراز، خیابانها بچنان صورتی درآمد که عبور و مرور وسائط نقلیه در آن با سختی صورت میگرفت، بیشتر رانندگان چراغ اتومبیلهای خود را روشن کرده بودند و با اینکه اغلب آنها زنجیر چرخ داشتند به‌آهستگی و باسرعت ۵ کیلومتر در ساعت حرکت میکردند، با اینهمه بدرستی قادر بحرکت نبودند و اینموضوع باعث خنده و تفریح عده‌ای از اهالی شده بود.

یکی از معمرین شیراز میگفت: من بیاد ندارم که طی ۴۰سال گذشته چنین برف سنگینی در فارس باریده باشد، ولی هرچه هست نعمت الهی است.

● **طوفان مهیب وسرمای شدید**

خبرنگار ما در آبادان گزارش داد دو شبانه روز است طوفان گردو خاك در آبادان و خرمشهر و اهواز و اغلب نقاط خوزستان ادامه دارد و این طوفان وضع عمومی شهر های خوزستان را مختل کرده است با این طوفان مهیب سرمای شدیدی نیزخوزستان‌رافراگرفته است‌بطوری که بازار آبادان و سینما ها و مدارس شهر نیمه تعطیل است. سیمهای تلفن شهری درهم ریخته‌و در راه های آبادان ـ خرمشهر ـ اهواز رفت وآمد وسائل نقلیه‌بندرت صورت میگیرد. اتومبیل‌هائی که‌از شهر خارج میشوند پس از طی چند کیلومتر مجبوربه بازگشت‌میشوند.

● **بارندگی در جزیره‌خارك**

خبرنگار ما اضافه کرد که‌طبق اطلاع از دیروز تاکنون بارندگی شدیدی مجددا درخارك شروع‌شده و تابحال سیلاب در سطح جزیره خارك تا حدود نیم متر بالا آمده است به‌نیروی دریائی جزیره خارك دستور داده شد که در صورت بروز خطر بکمك آسیب‌دیدگان بروند

افراد نیروی دریائی با کامیون‌های شن مشغول جلوگیری از جریان سیلاب در نقاط مختلف جزیره میباشند.

● **کشتیها از اسکله فرار کردند**

همزمان با شروع این بارندگی شدید خلیج فارس‌نیزبشدت طوفانی شده و بر اثر طوفان دریا کشتی های بزرك نفتکش که‌در اسکله‌های جزیره خارك‌پهلو گرفته بودندناچار از اسکله دور شدند و بوسط دریا رفتند که در آنجا لنگر بیاندازند زیرا ممکن بود طوفان سهمگین کشتی های بزرك یکصد هزار تنی را باسکله بکوبد.

● **در آذربایجان**

خبرنگار ما در تبریز بدنبال گزارش های‌قبلی در باره نزول برف سنگین وانسداد راه های آذربایجان اطلاع داد.

ریزش برف در قسمتی ازشهرهای آذربایجان قطع گردیده ولی همه‌راه های ارتباطی بین شهر ها بسته‌است و شهر های آذربایجان بدون استثناء در محاصره برف میباشند.

● **بهمن درراه چالوس**

دیشب مجددا بهمن بزرك دیگری درجاده چالوس فرو ریخت و این‌جاده کوهستانی را بیشتر مسدود کرد این بهمن بزرك بطول تقریبی دویست متر وبارتفاع بیش‌از ۶متر جاده‌را فراگرفته ورفت‌وآمد وسائل‌نقلیه غیرممکن‌است. این‌بهمن‌بزرك در حوالی هتل گچسر سقوط کرده است.

● **راه رشت مسدودشد**

خبرنگار ما درلوشان گزارش‌داد: ازساعت ۱۰ صبح دیروز نزول برف شدیدی درلوشان و تمام‌نواحی اطراف شروع‌شدو هم‌اکنون نیز نزول برف ادامه دارد وارتفاع برف درلوشان از یك متر متجاوز شده و بهمین جهت راه‌رشت مسدود گردیده است درراه لوشان تامعدن «آمبالو» ارتفاع برف ۳متر است‌واین جاده نیز مسدودمی‌باشد.

● **گردنه اسدآباد مسدود است**

خبرنگارما که‌روز جمعه ازکرمانشاه بطرف تهران حرکت کرده وامروزبه تهران رسیده است اضافه کرد که‌از روز جمعه تادیروز براثر نزول برف‌و کولاك شدید گردنهٔ اسدآباد مسدود و متجاوز از ۴۰۰ دستگاه وسیله نقلیه دردوطرف گردنه متوقف بودندو راه پیشروف و بازگشت نداشتند وسائل نقلیه‌از پائین‌گردنه تااسدآباد که‌در حدود۲۵ کیلو متر مسافت است پشت سرهم ایستاده بودند. دراین فاصله طویل مسافرین وسرنشینان اتوبوسها و کامیونها و اتومبیلها د رمیان برف و وسط جاده مدت سه‌شبانه روز در انتظار باز شدن گردنه بودند.

● **نان دانه‌ای ۴۰ ریال**

دراینمدت مواد غذائی و خوراك مسافرین و سرنشینان وسائل‌نقلیه تمام شده بود و قهوه‌خانه‌های دو طرف گردنه هم‌غذاها وموادخوراکی موجودشان ته‌کشیده بود بهمین‌جهت بهای یك قرص نان به ۴۰ ریال و بیشتر هم رسید. خبرنگار مااضافه میکند که من شخصا یك دانه نان کوچك و دومثقال‌پنیر رابقیمت۴۵ ریال باکمال میل خریدم. چون در آنجا غذا بهیچوجه یافت نمیشد.

اتومبیل وانت شماره ۹۱۷۶۴ با همه سرنشینانش مدت ۱۰ ساعت‌زیر برف ماند و بهمت مسافرین وسرنشینان سایر وسائل نقلیه اززیربرف بیرون کشیده شد.

● **گردنه دوباره‌مسدودشد**

خبرنگار ما اضافه کرد که‌دیروز بمدت ۴ ساعت نزول برف درگردنه اسد آباد قطع گردید و تعدادی از وسائل نقلیه پس‌از باز شدن‌گردنه بطرف مقصد حرکت کردند و اتوبوسی که من در آن بودم نیز بازحمت و بسختی از گردنه گذشت ولی‌پس‌ازآن‌دوباره‌نزول‌برف شدیدتری آغاز گردید و مجددا گردنه‌اسدآباد مسدود شد. بجرات میتوان گفت‌که در حدود سه هزار نفر مسافرین و سرنشینان وسائل نقلیه در گردنه اسدآباد مدت سه شبانه روز دربرف محاصره بودندو عده‌ای از آنها پیاده از گردنه راه افتاده و خود را باولین آبادی میرسانیدند ولی بقیه همچنان د رداخل اتوبوسها و اتومبیلها بسر میبردند! هنوز هم با انسداد گردنه اسدآباد عده زیاد مسافرین و سرنشینان وسائل نقلیه پشت برف گیر کرده و درطرفین گردنه سرگردان میباشند.

● **چهار شبانه روزبرف**

طبق گزارش‌خبرنگارما درنویسرکان مدت چهار شبانه روز برف شدیدی در نویسرکان بارید و تمام راههای اطراف این شهر مسدود شد. حتی در کوچه ها و خیابانهای نویسرکان بحدی بر ف‌نشسته که رفت و آمد عابرین پیاده بااشکال زیاد صورت‌می گرفت. مدارس و مغازه‌ها تعطیل‌شد و تاکنون مامورین نتوانسته‌اند گردنه «سرابی» را باز کنند و این گردنه همچنان مسدود است.

تنها برای برف روبی پشت بام اداره دارائی نویسرکان سه هزار ریال دستمزد پرداخت شده است! بااین کیفیت وضع سایر ساختمانها و منازل معلوم است.

● **راه هراز مسدود شد**

خبرنگار مادر رودهن گزارش داد: دیروز هوای رودهن و آبعلی منقلب بودوباران‌شدیدی‌در اینمنطقه‌میبارید از ساعت ۴ صبح امروز نزول برف شدیدی توام با کولاك آغاز گردید و هم اکنون نیز برف شدیدی میبارد. تاکنون ارتفاع برف در رودهن ۳۰ سانتیمتر شده و د راطراف تا بیکمتر رسیده است بهمین جهت راه هراز از آبعلی تا پلورمسدودشده ومامورین راه مشغول باز کردن جاده هراز می باشند ولی هرچه راهرا باز میکنند کولاك برف دوباره جاده هراز را مسدود میسازد.

در حال حاضر (ساعت ۱۰ صبح) تعداد زیادی اتوبوسها و اتومبیلهائی که در راه هراز بطرف آمل حرکت میکردند براثر انسداد راه وکولاك برف از نیمه راه باز گشته و در قهوه خانه‌های‌رودهن متوقف‌شده‌اند. ریزش برف و کولاك شدید همچنان ادامه دارد.

● **دراصفهان**

خبرنگار ما در اصفهان گزارش‌داد: دیروز هوای اصفهان ابری شد واز یکساعت بعد از ظهر بارندگی آغاز گردید که لحظه‌ای بعد تبدیل به‌برف شد. نزول برف در اصفهان واطراف تانیمه شب گذشته ادامه داشت وهم اکنون نیز در اصفهان هوا مستعد بارندگی است.

● **۲۴ ساعت بارندگی**

خبرنگار ما در بندر گناوه اطلاع‌داد هم اکنون ۲۴ ساعت است دربندر گناوه‌و نقاط اطراف باران میبارد و ریزش باران لحظه‌ای قطع نمیشود.

قربانی برف

برف سنگینی که در رضائیه‌بارید یك‌قربانی داشت‌باینترتیب‌که جوانی بنام میرحسن هنگام عبوراز نزدیکی فرودگاه رضائیه دچار کولاك شدید برف‌شد و براثر سرمازدگی‌بحال‌اغماء در گودالی افتاد، ساعتی بعد وی در زیر توده‌ای ۱ زبرف جان سپرد. صبح روزبعد جنازه این جوان درگودال‌پیدا شد.

● **طغیان کارون**

آخروقت امروز خبرنگار مادراهواز گزارش داد، براثر بارندگیهای اخیر مخصوصا ریزش بارانهای سیل‌آسا در مناطق «ایذه» و«اردل» خوزستان رودخانهٔ کارون‌طغیان کرده وتمام جزیره های کوچك و بزرك وسط رودخانه بزیر آب فرورفته

● **برف شیراز را فلج کرده است**

برف شیراز را فلج کرده است

خبرنگار ما در شیراز گزارش داد: ریزش برف شدید تانیمه شب گذشته ادامه داشت براثر نزول برف‌سنگینی از دو ساعت بعد از ظهر دیروز شهر شیراز بکلی تعطیل شد سیمهای تلفن و برق شیراز گسیخته است. دراین شهرستان بهیچ وجه اتومبیل ها نمی توانند در خیابانها رفت و آمد کنند تاکسی در شهر پیدا نمیشود. نیمی از درختهای خیابانها براثر سنگینی برف شکسته‌است. مردم شیرازدیشب در خاموشی‌و سکوت‌مطلق بطوربهت‌آوری بسربردندو دست بدعاداشتند.

تاکنون ۵باربرف‌بامهارا ریخته‌اندو بهای برف روبی‌تا پانصد ریال رسیده است.

● **فرودگاه بسته است**

امروز هواپیمای شرکت هواپیمائی ملی ایران ۸۰ بار برفراز فرودگاه شیراز دور زد و نتوانست فرودآید. ارتفاع برف درباند فرودگاه یك متر و در کوچه ها و خیابانها تا سقف منازل رسیده است.

خانه‌های جنوب شهرشیرازودروازه کازروان براثر سنگینی برف خراب شده و سقف بازار معروف به «بازار حاجی» فرو ریخته است.

براثرانهدام کاروانسرای «موتابها» چند نفر زیر آوار ماندند و زن ۳۰ ساله‌ای بنام زینب دهقانی فرزند الله کرم کشته شد و دو نفر بنام میرزاعلی میکده و جعفر زارع اهل ابرقو مجروح گردید.

راه‌شیراز ـ گهران‌درمحل «ده‌بید» مسدود است‌و اتوبوسهای‌تهران هنوز وارد شیراز نشده‌اند.

● **مدارس تعطیل است**

راه اردکان ـ شیراز و کازرون ـ شیراز را برف گرفته و مسدود است جاده فرودگاه‌شیراز تا تخت جمشید نیز براثر برف مسدود بودکه ازطرف ارتش باز شد. ارتباط تلفنی شیراز باتمام نقاط قطع‌است. ارتباط تلگرافی شیراز با تهران قطع گردیده است مدارس شیراز از دیروز تعطیل وتا سه روز دیگر تعطیل میباشد.

هواپیمای شیراز ـ بندر عباس تادوهفته دیگر پرواز نخواهد کرد.

● **دوباره برف شروع شد**

آخر وقت امروزخبرنگارما درتبریز گزارش داد. از صبح امروز دوباره نزول برف در تبریز و اغلب نقاط آذربایجان شروع شد.

٤ قربانی

خبرنگار ما دردورود گزارش داد براثر نزول برف سنگینی‌در دورود اغلب سقف خانه ها شکست خورده و یا چکه میکند دیروز سقف ساختمان قدیمی خانه‌آقای علیمحمد فرهادی‌یکی از اهالی درود براثربرف‌سنگین فروریخت وصاحبخانه‌وهمسرش بنام خانم اقدس ضرغام‌افشار و دو کودك ۲۱ روزه و دوساله‌این خانواده در زیر آوار تلف‌شدند سه فرزند دیگر این‌خانواده‌بنام ناهید ۱۱ساله، هایده ۸ساله‌و علی۶ساله نیز که‌زیرآوارماند، بود پس‌از یکساعت تلاش‌بوضع معجزه آسائی نجات یافتند.

● **طوفان بندر عباس**

خبرنگار ما در بندر عباس گزارش داد: سه شبانه روز متوالی است که باران شدید در بندر عباس میباردو سیل مهیبی جاری شده‌است رودخانه بندرعباس از شدت طغیان سیل بدریا متصل شده و تمام سطح اراضی‌فاصله بین رودخانه و دریاراسیل‌گرفته‌است راههای بندر عباس را سیل خروشان قطع کرده همه خانه های حصیری شهر بندر عباس روی سیل‌شناور است وسیل سراسر شهربندرعباس‌را بویرانی تهدید میکند طوفان شدید دردریا ادامه دارد و امواج دریا یك کیلو متر بطرف شهر پیشروی کرده است تاکنون ۸ فروند موتور لنج را طوفان دریا بساحل پرتاب کرده تمام سیمهای تلفن‌وتلگراف و برق‌قطع‌شده وشهر بندر عباس براثر بارندگی و سیل فلج گردیده است هم اکنون (ساعت ۱۲ ظهر امروز) باران میبارد.

● **قربانیان بهمن**

آخر وقت‌امروزخبرنگارما درهمدان گزارش داد ساعت ۹دیشب بهمن عظیمی در قریه «خاکو» واقع درفاصله ۱۸ کیلو متری جنوب غرب همدان‌فرو ریخت و دو نفر باسامی علی حسن فرزند عیسی و محمد قربان فرزندبالا خان در زیر توده های برف مدفون‌و کشته شدند و چندین نفر دیگر نیز مصدوم‌و مجروح گردیدند که‌مجروحین امروز بیمارستان پهلوی‌همدان‌منتقل و بستری گردیدند.

در بندرلنگه خسارتی وارد نیامد

آقای دکتر خطیبی مدیر عامل جمعیت شیروخورشید سرخ ایران‌در مورد سیل بندر لنگه امروزبخبرنگار ما گفت: گزارشات مربوط به بارندگی جنوب و بندر لنگه بوسیله نمایندگی شیرو خورشید سرخ به تهران مخابره شده است اما نماینده شیروخورشید اطلاع داده که‌بارندگی و جریان سیلاب در این شهرخرابی ببار نیاورده است.

وضع فوق‌العاده در راه آهن

صخره عظیمی که ازکوه جداشده و برروی خط راه آهن افتاده، قطار های راه‌آهن جنوب را متوقف ساخته و درراه‌آهن شرق و شمال‌نیز سیل در بعضی از نقاط‌خطوط را شسته و برده است، باین جهت درراه‌آهن وضع فوق‌العاده اعلام شده است.

و ۱۵۰ مسافر قطار جنوت در ایستگاه «چم‌سنگر» مانده‌اند.

درخط جنوب

آقای مهندس هاشمی‌نژادرئیس کل راه‌آهن اعلام کرد که راه‌آهن جنوب بعلت سقوط صخره عظیمی بسته شدو رفت‌وآمدقطارهادرمنطقه بین ایستگاه های «چمسنگر» و «سفیددشت» متوقف گردید.

از طرف ناحیه راه‌آهن‌اندیمشك اکیپی از مهندسان بادینامیت ومته های برقی و جرثقیل به محل‌حادثه حرکت کرده‌اند و اکنون مشغول انفجار صخره میباشند.

راه‌آهن اعلام داشت که حجم صخره بیش از هفتاد متر مکعب میباشد و درست در وسط دوخط افتاده و راه‌آهن را بکلی متلاشی کرده است رئیس راه‌آهن گفت: از دوروز پیش در خطوط راه‌آهن وضع فوق‌العاده اعلام شد و از راهبانها درخواست کردیم تا مدام درراهها گردش کرده ووضعیت خطوط را گزارش دهند.

خطرشرق و شمال

رئیس راه‌آهن گفت: در منطقه کویرسیل مدهشی جریان دارد و براثر آن راه آهن شسته شده و ماموران در منطقه «ابرج» نرسیده به‌گرمسار قطارهارا با احتیاط‌عبور میدهند. این منطقه در سر راه مشهد و شمال قرار دارد.

راه‌آهن اعلام کرد که ممکن است راه‌آهن در منطقه کویر مسدود گردد، خطوط ارتباطی راه‌آهن در منطقه ایستگاههای رودك ودربند درخط جنوب قطع‌شده قطارها با پروانه احتیاط و باشماره ردیف حرکت میکنند، امروز از تهران برای ایستگاههای راه‌آهن درود و اندیمشك بی‌سیم ارسال شد و از ظهر امروز حرکت قطارها بوسیله بی‌سیم کنترل خواهد شد.

خط سنگیاران می شود.

آخر وقت امروز آقای نوروزادرئیس ناحیه راه آهن تهران اعلام کرد که براثربارندگی های بسیارشدید کوه های دو طرف راه آهن شمال از تهران تا فیروزکوه دائما ریزش می کند و هرلحظه بهمن و تخته سنك و صخره بروی خط واژگون می شود.

قطار مسافربری در راه

مقامات راه آهن اعلام کردند که دو قطار مسافری در خط جنوب و در طرفین ایستگاه «چم سنگر» متوقف شده و یکهزار و پانصد مسافر در آنجا در ایستگاه مهمان راه آهن هستند. ماموران‌راه‌آهن‌مشغول انفجار صخره هستند و پس از باز شدن‌راه قطارها حرکت خواهند کرد.

توقف قطار

بدستوررراه آهن دوقطار مسافربری دیگری که بایستگاه چم‌سنگر نزدیك می‌شد در ایستگاههای‌درودواندیمشك متوقف گردید تا راه ایمن گردد و قطار ها سیرعادی خودرا از سر گیرند

کمك شوروی بمصر ادامه میابد

مسکو ۱۰ ژانویه ـ یونایتدپرس «الکساندر شلپین» عضوهیئت‌رئیسه شورایعالی شوروی امروز گفت: کرملین سیاست دوستانه خودرا نسبت به جمهوری متحده عرب‌ادامه میدهد.

رهبران تازه شوروی خروشچف را بعلت دادن کمکهای زیادبمصر مورد انتقاد قرارداده بودند. اما ناظران سیاسی معتقدند نطق‌شلپین که بعداز مراجعت از مسافرت‌مصر ابراز شده نشانه ادامه سیاست خروشچف در مورد مصر است.

شلپین خطاب بمردم شوروی گفت: که وی مصریها را مطمئن ساخته که دولت شوروی از آرزو های اعراب در مورد وحدت ویافتن راه حلی برای فلسطین و تحول سوسیالیستی مصر حمایت میکند.

وضع راهها

راههای چالوس و هراز وبسیاری از جاده‌های کشور مسدود است

اکثر راه های فرعی در سراسر کشور و نیز راه چالوس و راه‌هراز مسدود است و وزارت راه‌بمسافران اعلام کرد که در راه های فرعی حرکت نکنند.

● **راه چالوس**

آقای مهندس حجتی رئیس راه استان‌تهران اطلاع‌دادکه راه‌چالوس در منطقه بین «گچسر» و «نساء» بعلت کولاك بسیار شدید و سقوط بهمن مسدود شده است.

ماموران عصر دیروز اتومبیل های عازم در این جاده را با دوبرف روب اسکورت کردندولی متاسفانه کولاك شدید مانع از موفقیت آنها شد و مجددا به گچسر باز گشتند.

این اکیپ تازه برف روبی در حال حاضر از سمت کرج بطرف گچسر پیشروی میکند.

ماموران تونل کندوان امروزخبر دادند که هوا در این منطقه بشدت انقلابی‌است و سرما و بوران وبرف بیداد میکند لاشه حیوانات وحشی که از سرما مرده‌اند در اطراف‌جاده دیده میشود و شرائط کارماموران بسیا رسخت میباشد.

راننده برف‌روب بوزارت راه خبر میدهد که کوه دماوند زندگی‌را در پلور متوقف کرده است رانندگان جرئت حرکت در راه را ندارند و هرلحظه‌بهمن عظیمی از کوهها‌پائین می‌آید.

راه بین پلور و آبعلی مسدود است دو بولدوزر از دو طرف بسمت یکدیگر می‌آیند تا راه را بگشایند از طرف وزارت راه امروز اکیپ دیگری بسر پرستی آقای اکباتانی برای امداد ماموران براه هرازاعزام شد.

● **وضع راهها**

آقای مهندس گلشن ابراهیمی معاون راهداری امروز وضع‌راههارا بشرح زیر اعلام داشت:

● **در آذربایجان‌وکردستان**

راه‌های تبریز به اهر، مشگین‌شهر، خلخال و فیروز آباد مسدود است و برف بشدت می بارد. راه بیجار، قیدسور، سقز، و بانه نیز مسدود است و ریزش برف ادامه دارد.

درکرمانشاه ـ راه هرسین نورآباد، پاوه مسدود است و هوا ابری میباشد.

اراك و بندر عباس ـ راه تفرش مسدود است هوا ابری میباشد راه بندر عباس لار و لنگه بعلت طغیان رودخانه «کل» بسته است.

در مازندران بارندگی ادامه دارد در خراسان هوا ابری است وراه‌های همدان باز است است.

در گرگان‌بارندگی‌است ودرشاهرود برف میبارد.

در راههای اصفهان، شیراز، رشت برف میبارد و ماموران با نهایت از خود گذشتگی در این راهها برف‌روبی میکنند.

● **درخواست ازمردم**

وزارت راه از مردم درخواست نمود که تادو روزآینده سعی کنند‌در راههای فرعی حرکت ننمایند

MOUSON

موزن دوقرن خدمتگذار زیبائی

اطلاعیه کارخانجات موزن آلمان

قابل توجه مصرف کنندگان کرم وکلدکرم موزن

چون اخیرا مقداری کرمهای تقلبی بنام کارخانجات مختلف توسط شیادان در بازار ایران عرضه شده است. کارخانجات موزن آلمان بمصرف کنندگان انواع کرمهای موزن اطمینان میدهند که‌تقلب کرمهای موزن غیر ممکن است‌زیرا انواع کرمهای موزن درلوله‌بدست‌مصرف کنندگان میرسد و تهیه لوله تقلبی و با پر کردن لوله‌های مصرف شده کرم‌موزن‌غیر ممکن میباشد. بعلاوه کرم در لوله دارای مزایای دیگری بشرح زیراست:

۱ـ محتوی لوله کرم همیشه‌از آلودگی گردوخاك و هوا محفوظ است.
۲ـ برداشتن کرم از لوله باعث آلودگی باقیمانده کرم درلوله نمیشود.
۳ـ محتوی لوله تاآخرین قسمت سالم و مطمئن و قابل استفاده است.

آ ـ ۳۶۷۰۴ — کاسپین

مجالس ترحیم و یاد بود

خانواده های: نامدار. مرآت. صادقی. پایور. جوانشیر. شاهبیاتی. زمانی. دبیری فرهانی

بانهایت تاسف فوت ناگهانی **علویه بانو انسیه نامدار** مادرمهندس سعیدنامدار ومهندس فرخ‌نامدار وگیتی مرآت (نامدار) را به اطلاع دوستان وخویشاوندان می رساند. بنابروصیت آنمرحومه هزینه برگزاری مجلس ختم مردانه به مصرف امور خیریه خواهد رسید و مجلس‌ختم زنانه در منزل شخصی آنمرحومه واقع درخیابان پهلوی جنوبی کوی خلوت شماره ۱۴ از ساعت ۴الی۶بعد از ظهر روز سه شنبه ۲۲دی ماه۴۳ منعقد می باشد. آ ـ ۲۰۸۹۷

به خانواده محترم نامدار بویژه بازماندگان آنمرحومه مصیبت واردەرا تسلیت میدهیم.

بانهایت تاثروتاسف فوت جانگداز مرحوم **علی محمد فرهادی و بانو اقدس ضرغام‌افشار** همسر آنمرحوم را به اطلاع فامیل و دوستان می رساندمجلس ترحیم مردانه ازساعت ۳ تا ۵بعداز ظهرروز سه شنبه ۲۲ دی ماه در مسجد لولاگر واقع در خیابان آذربایجان منعقد می گردد.

ولی فرهادی. محمد تقی ضرغام افشار. علی سیاح‌زاده. غلامرضا ضرغام افشار. محمد تقی ساسانی. مهدی سیاح زاده. احمد فرهادی محمد فرهادی آ ـ ۲۰۸۹۱

حادثه ناگوار را به عموم بازماندگان آنان تسلیت می گوئیم.

تسلیت

سرکارخانم پروین‌مهری معاونت‌محبوب‌دبیرستان مصیبت واردەرا به سرکار و خانواده‌محترمتان تسلیت عرض می نمائیم.

دانش‌آموزان سال سوم۱دبیرستان‌بهمنیار

سرکار سرهنك ۲ جعفربای

افسران. درجه داران و افراد گردان ۱۸گارد شاهنشاهی مصیبت وارده را به جنابعالی و خانواده محترم از صمیم قلب تسلیت می‌گویند.

سرهنك۲مرتضی نراقی

سرکار سرهنك جعفربای

افسران گردان تیپ‌گارد باکمال تاسف مصیبت واردەرا به‌جنابعالی‌وخانواده‌گرام‌تسلیت عرض‌نموده وخودرا در غم سرکار شریك‌میدانند

آ ـ ۲۰۸۶۷ **سرهنك ۲ارشدی**

جناب آقای آل‌یسن سردفترمحترم‌شماره۳۵۲

بایکدنیا تاسف و تاثر مصیبت واردەرا به جنابعالی‌وسایر بازماندگان‌تسلیت‌عرض‌مینمائیم

سرگرد زندی. سرگرد احمد وحید. عمید. صمیمی. حریرچیان. قل‌هوالهی. توسلی

کارمندان سفارت کبرای امریکا

درگذشت فقید سعید مصطفی جعفربای را به خانواده آن مرحوم بخصوص همکار گرامی آقای احمد جعفربای تسلیت عرض‌نموده وخودرا در این مصیبت شریك میدانند.

سرکار خانم مهردخت‌باوند

اعضای شورای مرکزی انجمن دوشیزگان و بانوان مصیبت واردەرا به آن خانواده محترم تسلیت می گویند وخودرا در غم شما شریك می‌دانند.

سرکار سرهنك ناصررفعت‌جو

باکمال تاسف مصیبت واردەرا تسلیت‌عرض می نماید. **سرگرداسدالله ناصح**

افسران وکارمندان رکن یکم و آجودانی‌کل دانشکده افسری مصیبت واردەرا به خانواده محترم‌جعفربای بخصوص بهمکار گرامی محمد حسن جعفربای‌تسلیت عرض می‌نمایند.

از طرف افسران. سرهنك ۲کیاست
سرگرد شاهرخی. از طرف کارمندان. استوار یکم حسین شیشه ریز آ ـ ۲۰۹۰۵

سپاسگزاری

ازسروران گرامی که درمراسم‌تشییع‌جنازه مرحوم **محمد اسپهبدی** ومجالس تذکر تشریف آورده و یا بطور کتبی و تلگرافی ابراز لطف فرموده‌کمال تشکررا دارد اگر تاخیری برای عرض تشکر حضوری رخ دهد بواسطه مسافرت فوری‌بوده و بدینوسیله پوزش می طلبم.

آ ـ ۲۰۹۰۱ **غلامرضا اسپهبدی**

باخاطری افسرده فوت‌پدر بزرگوار همکار ارجمند خود خانم توران عباس زادگان رابعموم فامیل و آشنایان آن مرحوم تسلیت عرض میکنیم

کارمندان اداره حسابداری وزارت اطلاعات

افسران. درجه داران. سربازان لشکر ۱ گارد بانهایت تاسف وتاثر مصیبت وارده رابه خانواده محترم جعفربای‌بویژه‌سرکارسرهنك ۲ علی‌محمد جعفربای تسلیت می گویند.

آ ـ ۲۰۸۹۹ **سرلشکر غلامعلی اویسی**

افسران و درجه داران ازمایشگاه مرکزی ۵۰۱ تهران مصیبت وارده را به همکار محترم سرکار سرگرد دکتر حسین مهرابی تسلیت عرض‌می‌نمایند.

رئیس آزمایشگاه مرکزی ۵۰۱ تهران
آ ـ ۲۰۸۹۳ **سرهنك دکتر مرادی**

سرکار خانم مهری

مصیبت واردەرا به سرکاروخانواده‌محترمتان تسلیت می گوئیم.

دانش آموزان سال ششم‌ادبی دبیرستان بهمنیار آ ـ ۲۰۸۹۵

بایکدنیا تاثرفوت شادروان حسن مهری پدر دوست و همکار عزیزم مهندس فرهاد مهری راصمیمانه تسلیت عرض می کنیم.

مهندس گریگور هاکوپیان. هرمین هاکوپیان
آ ـ ۲۰۹۰۷

بدستور شهردار تهران نرخ نان بشدت کنترل میشود

امروز کمیسیون عالی نان درشهرداری بریاست‌شهردارتشکیل شدوشکایات مردم مبنی با حجاف نانوایان وگران ـ فروشی نان رسیدگی کرد.

شهردار دستور داد نرخ نان‌بشدت کنترل شود و سرویس سیاری برای نظارت بنرخ‌نان دایر گردد و همین موضوع فروش سهمیه که از طرف بعضی نانوایان سهمیه دار محل‌میشود تحت رسیدگی جدی‌قرارگیردشهرداری اعلام کرد که نرخ نان کیلوئی ۷٫۵ ریال و نان دو آتشه باید ۹ ریال فروخته شود.

بسمه‌تعالی

خانم مخدره‌مسماة (ویرجینیا) امریکائی در نزد این حقیر و جناب مستطاب حجه‌الاسلام آقای حاج‌سیدفضل‌الله حواساری مدظله داخل دردین مقدس اسلام شدند و پس از القاء اصول دیانت مقدسه و اساس مذهب شیعه اثنی‌عشریه‌برایشان‌اعتراف به‌تمام آن‌اصول نمودند و بنام «فاطمه» موسوم گردید و ایشان از این تاریخ‌مسلمان واز تمام مزایای مسلمانی بهره‌مندند.

حرره الضعیف محمد تقی آملی ۲۶ شعبان ۱۳۸۴
آ ـ ۲۰۸۵۱

ساعت کار مطب دکتر قدرت‌الله موثقی بعدازظهرها باتعیین وقت قبلی

پنجشنبه و جمعه تعطیل است.

ازپذیرفتن مراجعین غیربیمار درمطب معذور میباشد.

کانون بازنشستگان کشوری

در جلسه هفتگی عصرچهارشنبه ۲۳دیماه که از ساعت ۵تشکیل میشود ساعت شش‌وربع فاضل محترم آقای مهندس انزلیچی قسمت‌سوم گفتارخودرازیر عنوان (مکتب‌مولوی) ایراد خواهندنمود بعد یك حلقه فیلم نشان داده میشود. ورود علاقمندان آزاد است.

دبیر کل کانون ـ وزیری الهی

پس از ۲۸ سال قاتل به کیفر جنایت خود رسید

مرد ۶۵ ساله که بانتقام قتل پدرش مردی را باسلاح گرم کشته بود، بگمان اینکه خاطره جنایت او فراموش شده در ده دورافتاده‌ای زندگی میکرد

شعبه اول دادگاه جنائی مرد ۶۵ ساله‌ای را که ۲۸ سال قبل ،بتلافی قتل پدرش مرتکب قتل شده بود محاکمه کرد .

این مرد آشور قلیچ فرزند حسن نام دارد ، اهل یکی از دهات گنبد کاوس میباشد و متهم است که در ۲۸ سال قبل شخصی بنام «امان‌گردی»را باسلاح گرم کشته است.

پرونده آشور دراین مدت مراحل مختلف قانونی را طی میکرد و هر چندگاه یك‌بار مامورین ژاندارمری با رسیدن برك احضار از دادگستری، در صدد دستگیری آشور و اعزام وی بدادگاه برمی‌آمدند ولی متهم محل سکونت خود را عوض میکرد و به نقاط دور افتاده گنبد میرفت و هر وقت که مامورین قضائی دستور احضار آشوررا برای شروع محاکمه صادر میکردند . اعلام میشد که آشور نام در محل شناخته نشده است .

غیابی محکوم شد

باین ترتیب مراحل مقدماتی پرونده طی گردید ودر کیفر خواست صادره برای آشور تقاضای مجازات اعدام شد . سر انجام دادگاه که بطور غیابی باین پرونده رسیدگی میکرد ا زنظر پیربودن و معیل بودن، متهم را مستحق دو درجه عفو تشخیص داد و او را به ۱۵ سال زندان محکوم کرد. پس از صدور رای مامورین موفق شدند آشور را که در یکی از نقاط دور افتاده گنبد مشغول زراعت پنبه بود پیدا کنند و وقتی رای دادگاه بوی ابلاغ شد آشور اعتراض کرد و پرونده بار دیگر با توجه به غیابی بودن رای درشعبه اول جنائی بریاست آقای طباطبائی مطرح شد .

تلافی قتل پدر

پرونده حکایت دارد که آشور پس از مرك پدرش در ۲۸ سال‌قبل در صدد قتل « امان‌گردی» نا م‌از اهالی گنبد بر آمده بود . ضمن تحقیقات مامورین برای روشن شدن انگیزه اصلی قتل ،معلوم شد که حسن قلیچ پدر آشور ۳۰ سال قبل با «امان‌گردی» (مقتول پرونده‌اخیر) منازعه کرده و امان گردی وی را مضروب میکند و حسن چندی بعد بعلت ضرباتی که امان بوی وارد کرده بود فوت میکند .

آشور پس ا زمرك پدر برای «امان‌گردی» پیغام‌داده‌بود که بالاخره انتقام خون پدرش را از او خواهد گرفت . دو سال از جریان مرك پدر آشور گذشت و بالاخره یك‌روز آشور با تهیه سلاح گرم بسراغ امان‌گردی رفت و او را با شلیك چند گلوله کشت و فرار کرد .

سالها از قتل امان گذشت و آشور که گمان میکرد که خاطره این قتل فراموش شده و جنایت او بی کیفر مانده است از اینجهت باخیال راحت به کار و زندگی خود مشغول شده بود، اما سرانجام بپای میز دادرسی کشیده شد . دادگاه آخر وقت دیروز پس از شنیدن مدافعات آشورخاتمه محاکمه را اعلا م‌داشت و قضات برای‌صدور رای بمشورت پرداختند و آشور را بهمان ۱۵سال زندان محکوم کردند.

آشور به سئوالات رئیس دادگاه جواب میدهد

وکیل مدافع مسموم شد

آخروقت دیروز بااعلام مسمومیت غذائی وکیل مدافع یکی از متهمین پرونده تعویض تریاك ، شعبه اول‌دادگاه دیوان کیفر تاریخ محاکمه متهمین این پرونده را به تاخیر انداخت . در جلسه دیروز متهمین و وکلای مدافع آنها برای شروع دادرسی آماده بودند ولی از طرف‌آقای دکتر دادفر وکیل مدافع یکی از متهمین ضمن ارسال گواهی پزشك اعلام شد که نامبرده‌بعلت‌مسمومیت غذائی بیمار و بستری میباشد وبهمین جهت تقاضای تجدیدوقت وتعویض محاکمه رادارد . دادگاه باتوجه بگواهی پزشك دادرسی را بوقت دیگری موکول کرد.

اهالی یك کوچه‌محکوم‌شدند

دیروز شعبه ششم دادگاه جنحه تهران ۱۶ نفر مردرا هریك به‌یازده‌روز زندان قابل خرید محکوم کرد.

این عده که اهالی یك کوچه‌اند ، چند روزپیش‌برسر پاك‌کردن جوی‌آب کوچه باهم نزاع کرده بودند . علت اختلاف آن بود که چندتن از ساکنین کوچه ازپرداخت پول برای پاك‌کردن جوی آب خودداری کرده بودند. باوجود اینکه این عده از شکایت علیه یکدیگر منصرف شده بودند ، معذلك چون نزاع دستجمعی جرم است، دادگاه ازجنبه عمومی آنها را محکوم کرد .

همه محکوم‌شدگان رای دادگاه را پذیرفتند وجرائم خودرا پرداختند .

زنی راه خانه‌را گم کرده است!

پریشب مامورین ژاندارمری مرکز زن ۴۲ ساله‌ای را که در خیابان سرگردان بود به باسگاه خزانه امامزاده حسن بردند .

این زن که خودرا ماهی کربلائی یونس فرزند بایران معرفی کرد میگفت‌یکماه‌پیش برای دیدن دوپسرم که در تهران هستند باین شهر آمده‌ام . امروز به حمام رفتم اما در برگشتن راه را گم کردم و سرگردان شدم .

ماهی که اهل آذربایجان است ، تنها میداند که‌صاحب خانه پسرانش حاجی‌خان نام دارد ، این زن اکنون در باسگاه مزبورنگهداری‌میشود

تلفن‌مستقیم سرویس حوادث ۳۰۳۵۶۹

۶نفر زیرآوار ماندند

در اثر بارندگیهای دیشب ۶نفر در اثر ماندن زیرآوار مجروح شدند .

۴نفر از این عده ،آلونك نشینهای انتهای خیابان‌بهجت آباد هستند و دونفر دیگر در نتیجه خراب‌شدن یك اطاق نانوائی در خیابان خواجه نظام‌الملك مجروح شده‌اند.

گزارش خبرنگاران ما نشان میدهد که حال مجروحین خوبست واکنون دربیمارستان سینا بستری هستند .

دزدمامورین را بخودکشی تهدید کرد

مادر متهم میگفت: دلم میخواهد پسرم را باتیر بزنند،اوآبروی مارا برد

دیشب مامورین ژاندارمری مرکز جوان ۲۱ساله‌ای را که‌در جاده‌ساوه ازتیر تلگرافی بالا رفته بود تاسیم‌ها را سرقت‌کند مشاهده کردند.

مامورین باین جوان دستور دادند تااز تیر پائین بیاید ولی او بدستور آنها توجهی نکردو تهدید کردچنانچه بخواهند بزور اورا از تیر پائین‌بکشند خود راخواهد کشت !

ژاندارمها مدتی معطل ماندند و بالاخره این جوان بعلت ریزش برف بتدریج قدرت مقاومت خودرا از دست دادواز تیر پائین آمد .

مامورین اورا به‌باسگاه نعمت آباد بردند. وی درآنجا خودرا علی‌صادقی معرفی کرد واظهار داشت که‌سه روز پیش اززندان آزاد شده است .

وقتی بسوابق این جوان رسیدگی شد معلوم گردید که‌در طول سه‌سال ۵بار باتهام سرقت سیم زندانی شده وهره‌بار نیز ژاندارمری مرکز او را دستگیر کرده است .

برق دزدرا گرفت !

دربهمن ماه سه‌سال پیش دربامداد یك‌روز برفی ژاندارمها این جوان را درپای تیریك شبکه برق درحالی‌دیدند که‌روی برفها افتاده و بسختی نفس میکشید و دست‌وپای او دراثر برق گرفتگی سوخته بود. مامورین اورا به‌بیمارستان رسانیدند وعلی پس‌ازچند هفته بهبود یافت واعتراف کرد که برای سرقت سیم شبکه برق‌ازتیر بالارفته ولی بعلت برق‌گرفتگی بپائین‌سقوط کرده است .

علی تسلیم زندان شد ولی چندماه بعد دوباره اورا در نیمه‌شب هنگام‌حمل سیم‌دستگیر کردندو بزندان‌فرستادند. هشت‌ماه بعد درست یکروز پس از آزاد شدن اززندان مامورین علی را هنگام سرقت سیم بازداشت کردند.

نامزدش را ندیده

علی ضمن تائید سوابق‌خود گفت تاسه‌سال پیش شاگرد مسگر بودم. مردی بنام عباس هرهفته برای استادم سیم دزدی می‌آورد و پول کلانی بجیب میزد.من فریب خوردم‌و تصمیم گرفتم کارعباس رادنبال کنم ولی دراین‌سه سال آرزوی یك قران پول بدلم‌ماند. هربار که‌بدزدی مبادرت کردم دستگیر شدم‌ولی سرسختی کردم اما این‌بار دیگر توبه‌میکنم‌زیرانراین کارهمیشه باخطر مرك روبرو هستم واز طرفی‌در این سه‌سال مجموعا چند روزبیشتر آزاد نبوده‌ام .

آذرمادر علی که بپاسگاه آمده بود درحالیکه گریه میکرد میگفت آرزودارم‌روزی بمن‌خبربدهند که‌علی‌را تیرزده‌اند چون او آبروی خانواده‌ما را برده است .

آذر میگفت برای اینکه پسرم از راه بدر نرود، دختری بنام رحیمه را برایش نامزد کرده‌ایم ولی او ازبس بزندان افتاده نامزدش راندیده‌است ومن‌هربار بخانواده‌دختر گفته‌ام پسرم بمسافرت رفته‌است،ولی‌این بارراستش رامیگویم ونامزدی را فسخ میکنم .

علی صادقی

جوانی خودکشی کرد

این جوان که بعلت مخالفت پدرش باازدواج وی خودرا مسموم‌کرده‌بود، توسط فرمانده ژاندارمری نجات یافت

دیشب فرمانده ژاندارمری مرکز ضمن بازرسی‌شبانه‌باسگاههای اطراف تهران جوان ۱۹ ساله ای راکه دست بخود کشی زده بود در اراضی‌شمالی کارخانه برق طرشت پیدا کرد واورا از مرك حتمی نجات داد . این‌جوان چون پدرش باازدواج وی با دختری مخالفت کرده بود، دست بخودکشی زده بود . وی منصور نام داردودانش آموز سال ششم دبیرستانی در شمال شهر است .

منصور درباره‌علت‌اقدام خودگفت: از دو سال پیش بادختری که درمحله ماسکونت دارد آشنا شدم‌و باو وعده ازدواج دادم و پدرم رانیز درجریان گذاشتم . پدرم بمن قول داد پس از اینکه تحصیلات متوسطه راتمام کردم بااین ازدواج موافقت خواهد کردومن وهمسرم‌رابرای‌ادامه تحصیل بخارجه خواهد فرستاد .

پدرم مخالفت کرد

دختر چند روز پیش به من‌خبرداد چنانچه پیش از پایان بهمن ماه بااو ازدواج نکنم پدرش‌اوراشوهر خواهد داد . من‌پریشب باپدرم صحبت کردم او بشدت باازدواج من مخالفت نمود و گفت تا سی سالگی باازدواج من مخالف است و مادرم نیز عقیده‌پدرم راداشت‌من چون بدختر مورد علاقه‌ام قول ازدواج داده بودم پس از روبرو شدن بامخالفت پدرم از زندگی‌سیر شدم‌وتصمیم‌بخودکشی‌گرفتم مقداری سم تهیه نمودم و با تاکسی بشهرآرا آمدم و بطرف بیابان براه افتادم . **در میان راه مقداری از سم را خوردم و موقعی که میخواستم خود را از زیر باران نجات دهم وبداخل عمارت نیمه تمامی برسانم ، اتومبیلی درکنار ساختمان توقف کرد وافسری که درجه سرلشگری داشت ، بایك سرهنك از آن پیاده شدند .**

آنها بگمان اینکه دزد یا قاچاقچی هستم از من سئوالاتی کردند من وقتی خود رادر معرض اتهام دیدم حقیقت جریان را برای آنها تعریف کردم . تیمسار که بعدا فهمیدم سرلشگرخسروانی‌فرمانده ژاندارمری مرکز است ، مراباتفاق آقای سرهنك اسعدی معاونش‌به بیمارستان‌رسانید وموقعی که مطمئن شد نجات مییابم بپدرم تلفن کرد وجریان را باو که درجستجوی‌من‌بودگفت وازبیمارستان رفت.

قتل برسر آب

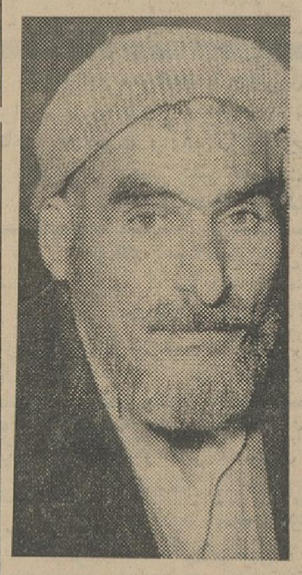

شعبه پنجم دادگاه عالی جنائی محاکمه مرد ۵۰ساله‌ای بنام جعفر زرخریدی اهل مجدآباد اراك راکه باتهام‌قتل دستگیر شده بود شروع کرد.

جعفر در تاریخ نوزدهم فروردین گذشته بدنبال یك سلسله‌اختلاف که‌برسر تقسیم آب با عباس عرب داشت باوی نزاع کردواین نزاع منجر به مرك عباس شد.

زمین‌های عباس وجعفرهم‌مرزبود واز مدتها قبل برسر تقسیم آب این‌دونفر باهم مشاجره داشتند . جعفر در دادگاه گفت در مرك‌عباس دخالت نداشته و او پس از نزاع بمرك طبیعی مرده است .

اطلاعات دختران و پسران فردا منتشر میشود

برنامه آینده

سینما سهیلا

شاهکاری بزرك وپرحادثه ـ داستانی شیرین و فراموش نشدنی ـ فیلمی جالب و هیجان انگیز

گوردن اسکات

گوردیان

ازفردا صبح درسینماهای

نادر ـ دنیا

مراد. رامسر. کارون. جهان. فلور

برنامه آینده سینماهای

پلازا ـ ادئون

ازصبح پنجشنبه درسینماهای

رویال ـ رکس

همای ـ آسیا

ابراز تنفر مردم نسبت بتحریکات ناصر

از طرف اتحادیه‌صنف گوشت‌فروش تهران اجتماع بزرگی در محل‌آن‌اتحادیه تشکیل شد وطی آن سیاست متین دولت در برابر تحریکات خارجی‌مورد تائید قرار گرفت و نسبت بتحریکات ناصر ابراز تنفر شد .

در بروجن

اجتماعی باشرکت چند هزار تن از اهالی‌ونمایندگان عشایرمنطقه‌بختیاری برای اعتراض بتحریکات عبدالناصر تشکیل‌گردید و مردم بروجن‌پشتیبانی خود را از سیاست دولت اعلام‌داشتند

در مسجد جامع

در بخش خفراز توابع جهرم مردم اجتماع بزرگی در مسجد جامع‌تشکیل دادند و بتحریکات حکومت مصربرضد ایران‌شدیداًاعتراض کردندوقطعنامه‌ای در پایان این اجتماع صادر نمودند .

د رمیدان شهرداری برازجان

دربرازجان اجتماع‌بزرگی باشرکت طبقات مختلف‌مردم در میدان‌شهرداری ترتیب یافت و بیش از ده هزار تن اهالی در آن شرکت کردند در پایان این اجتماع قطعنامه‌ای صادر شد که طی آن تحریکات ضد ایرانی حکومت مصر محکوم شده و سیاست خارجی محکم دولت مورد پشتیبانی قرار گرفته است .

عشایر خرمشهر

بامداد امروز اجتماع باشکوهی با شرکت چند هزار تن از اهالی‌وعشایر مرزنشین خرمشهر برای‌پشتیبانی‌از سیاست خارجی‌متین دولت‌وپاسخگوئی به‌ادعاهای بی‌اساس حکومت مصر در محوطه باشگاه خرمشهر تشکیل‌گردید دراین اجتماع آقای مکی‌فیصلی‌نماینده خرمشهر سخنرانی مبسوطی ایراد داشت پس از آن نماینده کارگران خرمشهر نیز ضمن نطق مهیجی اظهار داشت که تحریکات ضد ایرانی ناصر باانزجار وتنفر شدید ملت ایران روبرو شده است .

نامه‌ای بامضای میرزا آقا مرادی از طرف اهالی کوی‌شاه خیابان سپهبد رزم‌آرا بروزنامه رسیده است که در آن اهالی مراتب تنفر و انزجار شدید خویش‌رانسبت بتحریکات‌اخیرسرهنگ ناصر ابراز و همبستگی خود را با دیگر هموطنان در راه تحقق بخشیدن نیات مقدس شاهنشاه اعلام داشته‌اند.

صندوق توسعه کشاورزی

بقیه از صفحه اول

صندوق توسعه کشاورزی‌زیرنظر وزیران کشاورزی ، آب و برق و مدیر عامل سازمان برنامه انجام وظیفه خواهد کرد و باین ترتیب عالی‌ترین مرجع‌رسیدگی بامور واگذاری و عمران اراضی بایر و موات همین کمیسیون سه نفری است که هرچند وقت یکبار جلسات خود را تشکیل داده و مسائل‌مربوط را مورد بررسی قرار خواهد داد .

مهمترین وظیفه این کمیسیون تعیین و انتخاب‌مناطقی است که بتدریج باید واگذاری اراضی آن به متقاضیان صورت بگیرد .

اولین منطقه

خبرنگار اقتصادی ما دراین خصوص پیش‌بینی میکند که‌اولین استان و منطقه‌ای که‌واگذاری‌اراضی موات آن اعلام خواهد شد ، منطقه خوزستان است .

در خوزستان اراضی بسیاروسیعی وجود دارد که درصورت تامین آب و آماده کردن‌زمین میتواندمحصولات خوب و معینی تولید کند .

تا اواسط ماه آینده مقدمات مربوط به تشکیل صندوق توسعه کشاورزی فراهم خواهد شد ولی کار آن هنگامی رسما آغاز میشود که‌بودجه صندوق بوسیله دولت تامین شده و فرم‌های چاپی که‌باید بوسیله متقاضیان پر شود بوسیله وزارت کشاورزی تهیه و تنظیم شود .

میزان وام

برای اینکه نحوه کار واگذاری اراضی بایر بهتر روشن شود بطور خلاصه یاد آوری میشود که دولت طبق آئین نامه‌ای اراضی بایر و موات کشور رابه‌متقاضیان واگذار خواهد کرد .

متقاضیان اعم از اینکه یك نفر و یایك شرکت باشند پیشنهاد خود را به صندوق توسعه کشاورزی که بزودی کار خود را آغاز خواهند کرد تسلیم خواهند کرد .

این تقاضا باید باطرح مقدماتی «عمرانی» همراه باشد طرح مزبور در صندوق توسعه کشاورزی‌بررسی خواهد شد .

دراین طرح سرمایه ، نوع‌فعالیت کشاورزی ، مدت اجرا و سایر اطلاعات لازم مشخص خواهد شد.

پس‌از پایان این بررسی طرح نهائی و قطعی از متقاضی دریافت میشود .

این طرح نیز مجددا موردبررسی قرار میگیردو در صورتیکه‌اصلاحاتی لازم بود بوسیله مقامات صندوق‌در آن صورت خواهد گرفت .

همراه این طرح میزان وام مورد احتیاج نیز بتصویب میرسد .

باین ترتیب کار عمران اراضی بایر آغاز خواهد شد .

و صندوق توسعه کشاورزی تاپایان انجام طرح وانتقال اراضی نظارت مستقیم خود را حفظ خواهد کرد.

پیشنهادات

خبرنگار ما مینویسد : با توجه‌به اهمیت طرح‌واگذاری اراضی بایر و موات واثرات اقتصادی آن دولت برای اجرای این برنامه مهم در حدود ۵۰۰ میلیون تومان اختصاص خواهدداد واگر توجه داشته باشیم‌که هرمتقاضی نیز باید معادل وامی که دریافت میکند سرمایه آغاز کارداشته باشد پس‌باید گفت که‌درحدود یك هزار میلیون‌تومان‌درکار عمران‌اراضی بایر وموات‌بکار خواهد افتاد .

درصورتیکه اجرای طرح ها بادقت وتوجه کافی صورت نگیرد مسلماخطر بزرگی این سرمایه مملکت راتهدید میکند .

خبرنگار اقتصادی‌ماظهار نظرمیکند که‌برای کمك به‌علاقمندان‌عمران‌اراضی بایر بهتراست دفاتر مخصوصی‌تشکیل شود.

هریك ازاین دفاتر دریکی از مناطق عمران اراضی انجام وظیفه نماید و اعضای آن از مهندسین کشاورزی‌و متخصصین عمرانی باشند .

این دفاتر قبل ازاعلام واگذاری هر منطقه بررسیهای خاك شناسی ، منطقه ، موقعیت، آبهای تحت‌الارضی وسایر مشخصات مورد احتیاج عمران اراضی را انجام بدهد وبعداین‌اطلاعات راصمیمانه دراختیارعلاقمندان‌قراربدهد تاکاریکه آغاز خواهدشد بابصیرت‌و اطلاع کافی باشد و هنگامی دست به عمران منطقه‌ای زده شود که از هر جهت به‌موفقیت اجرای طرح امیدواری باشد .

درصورتیکه این مقدمات دردسترس افرادوشرکت های ذیعلاقه‌قرار نگیرد طرح‌هائی تهیه‌و تسلیم صندوق توسعه کشاورزی خواهد شد که زیادصحیح وقابل اطمینان نیست و مسلما صندوق هم باامکاناتی که‌در اختیار داردنمی‌تواند به‌نتایج صحیح بررسی خود امیدوار باشد .

پیشنهاد دیگراینست‌آبادانی اراضی با همکاری و همراهی یك مهندس کشاورزی ویایك فرد باسابقه درکار کشاورزی صورت بگیرد و جزء مشخصاتی که‌برای شروع کار و واگذاری اراضی به متقاضیان قید میشودهمکاری و حتی شرکت با یك مهندس کشاورزی ویایك متخصص باسابقه لازم شناخته شود. این فکر باعث خواهد شد که‌کلیه کار های عمرانی‌زیرنظراشخاص‌واردوذیصلاحیت صورت بگیرد وباز موفقیت طرح‌ها را بیشتر نماید .

حراج اتومبیل

بقیه از صفحه اول

صورت‌موافقت وزیر دارائی ممکن است احتیاجات سازمان مزبور از اتومبیل های جمع‌آوری شده‌وزارت دارائی تامین گردد.

در وزارت دارائی گفته شد که اتومبیل های سواری حتما فروخته خواهد شد و ممکن است از پول آن اتومبیل جیپ خریداری گردد.

سرویس سایر سازمانها

در مورد اتومبیل های سرویس سازمانهای اقتصادی وزارت دارائی هنوز تصمیمی گرفته نشده وهریك از سازمانهای مزبور بزودی چند دستگاه جیپ برای کارهای اداری تحویل خواهند گرفت که تعداد آن بعدبانظر وزیر دارائی معلوم خواهد شد .

گزارش از آمریکا

خبرنگار ما امروز کسب اطلاع کرد که‌آقای‌دکترجهانگیر اموزگار سفیرکبیر و رئیس هیئت اقتصادی ایران در آمریکا گزارشی درباره جمع‌اوری اتومبیل‌های دولتی در امریکا از واشنگتن برای دولت فرستاده است .

دراین گزارش گفته شده است : پرزیدنت جانسون رئیس جمهوری امریکامبارزه‌شدیدی راباواگذاری اتومبیل‌های دولتی به مقامات عالی رتبه دولت امریکا شروع کرده است .

رئیس جمهور آمریکا دستورداده است که کلیه اتومبیل‌های دولتی از سطح معاون وزارتخانه به پائین جمع‌آوری گردد . بطوریکه در سراسر آمریکا فقط ۴۹۱ اتومبیل اختصاصی دولتی وجود دارد .

در گزارش رئیس هیئت‌اقتصادی ایران گفته شده که باوجودی که مقامات استفاده کننده از اتومبیل استدلال کردند که اتومبیل مزبور و مزایای فوق‌در حکم قسمتی از حقوق آنها است‌منتهی‌بشکل‌جنسی معهذا رئیس جمهوری باآن‌موافقت نکرد.

خبرنگار ما اضافه میکند این گزارش مورد توجه دولت که‌خود قبلا چنین اقدامی را در مرحله‌عمل داشت قرار گرفت و متن آن‌باطلاع کلیه وزراء رسید .

قرارداد متمم

بقیه ازصفحه اول

تائید دولت

متن قرار داد متمم توسط‌آقای‌امیر عباس هویدا وزیر دارائی‌به هیات وزیران فرستاده شده بود و پس از آنکه دولت آنرا تائید کرد از طرف نمایندگان مامور مذاکره طرفین‌پاراف شد .

نمایندگان رسمی دولت از هرگونه توضیح خود داری میکنند .

پیش بینی میشود که‌مقامات‌مذاکره کننده منتظر وصول متن امضاءشده قرار داد متمم میباشند و ممکن است تازمانیکه این متن بایران نرسد از هر گونه توضیح خود داری شود .

اولین‌دولت

باین ترتیب دولت ایران اولین دولتی است که موفق شد قرار داد متمم در باره بهره مالکانه که ازتقاضا های چند ساله‌سازمان اوپك وکشور های تولید کننده نفت در جهان‌است امضاء کند موفقیت دولت‌ایران‌انعکاس جهانی دارد .طبق قرار داد مزبور نه تنها از سال۱۹۶۴ بایران بهره‌مالکانه داده خواهد شد بلکه در سالهای بعد میزان و نسبت این بهره مالکانه‌دائما در ترقی خواهد بود .

رقم قطعی آن هنوز روشن نیست گفته میشود با امضاءقرار داد متمم و تصویب نهائی آن در مجلسین‌درهمین سال‌جاری قریب ۴۰ میلیون‌دلارنصیب ایران خواهد شد .

مبلغ فوق در سالهای بعد روبافزایش خواهد بودتا اینکه‌روزی بهر بشکه نفت ایران ۱۱سنت بهره‌مالکانه تعلق گیرد .

خط لوله نفت تهران ـ رشت

بقیه از صفحه آخر

«... خطوط لوله نفت در واقع شرائین حیات اقتصادی وصنعتی کشور و در عین حال باصرفه ترین وسیله حمل‌و نقل مواد نفتی شمرده میشودبهمین جهت از بدوملی شدن صنعت نفت در ایران تحت رهبریهای خردمندانه اعلیحضرت همایون شاهنشاه طرح احداث خطوط لوله سرتاسری مورد مطالعه و بررسی دقیق قرار گرفت و پس از فراهم آمدن مقدمات امر ساختمان آن در سال ۱۳۳۴ آغازشد»

سرپرست سازمان پخش سپس مشخصات هر یك از رشته های‌خطوط لوله سراسری نفت را باطلاع‌رسانیدند واز جمله گفتند:

«...خط لوله‌تهران‌ـرشت که‌قسمت اول آن تا قزوین درمهرماه۱۳۳۹ماده بردیدو مورداستفاده قرارگرفت‌اکنون کاملا باتمام رسیده و آماده‌بهره‌برداری استو باشروع بهره برداری از این خط لوله‌جمع طول خطوط لوله نفت و گاز در ایران به ۲۹۰۰کیلو بالغ میگردد..»

پس از خاتمه سخنان سرپرست سازمان پخش آقای دکتر اقبال رئیس هیئت مدیره و مدیر عامل شرکت ملی نفت ایران اظهار داشت :

عنایات خاصی که اعلیحضرت‌همایون شاهنشاه نسبت بپیشرفت و بسط و گسترش صنعت نفت میهن مامبذول میفرمایند موجب گردیده است که کارکنان این صنعت عظیم با جان ودل در اجرای منویات پیشوای عظیم‌الشان ملت ایران کوشش نمایند وآرزوکنند که این تلاشها و کوششها موجبات رضایت خاطر خطیر ملوکانه‌را فراهم سازد .

در نتیجه پیروزیهائی که با عقد قرار دادهای اخیر نصیب صنعت نفت ایران گردید شرکت ملی نفت‌ایران خواهد توانست فعالیتهای خود رادر قلمرو جهانی بیش از پیش اشاعه دهد وهمگام باشرکت های بزرك‌نفتی عالم ببازار های بین‌المللی راه‌یابد.

از طرف دیگر تامین نیازمندیهای مردم سراسر کشور از لحاظ فرآورده های نفتی و رفع‌احتیاجات عموم در اسرع وقت باسهولت کامل ـ یکی دیگر از هدفهای بزرك واز وظایف اساسی شرکت ملی نفت ایران‌است.

در طریق‌وصول باین هدف و در راه اجرای این وظایف گامهای‌موثری برداشته شده و امید میرود اینگونه اقدامات باسرعت و هماهنگی و نظم و ترتیب بیشتری ادامه یابد و نتایج تابناکتر و درخشان تری ببارآورد .

«..جای نهایت خوشوقتی است‌که طرحهای مربوط به احداث خطوط لوله نفت‌ـ که نقش عظیم وپراهمیتی را در توسعه مصرف فرآورده‌های نفتی و توزیع آن‌درانقصی نقاط کشور داراست ـ یکی پس‌ازدیگری بمرحله اجرا درمیآید ـودر اینجا لازم‌میدانم یادآور شوم که زحمات فرد فرد کارکنان صنعت عظیم‌نفت ایران‌بطور اعم و بالاخص جدیتها وپشتکار کلیه مهندسان و کارکنان سازمان خدمات فنی و خطوط لوله نفت در اینمورد شایان کمال تقدیر و تحسین است .

برای اینجانب مایه نهایت افتخار است که خط لوله تهران ـ رشت را بنام‌نامی‌اعلیحضرت همایون‌شاهنشاه رهبر خردمند و بیدار دل مردم این سرزمین افتتاح نمایم وآرزو کنم که باتوسعه وتکمیل‌خطوط‌لوله سرتاسری نفت خدمات موثر تری در اجرای منویات عالیه ذات اقدس شهریاری که همواره متوجه ترقی و رفاه‌عموم هم میهنان است انجام یابد .

در این هنگام آقای دکتر اقبال خط لوله تهران‌ـرشت‌را افتتاح نمود و بهره‌برداری ازاین خط بلافاصله آغاز شد .

طول خط لوله تهران ـ رشت که ساختمان آن ازسال۱۳۳۶ آغازگردید جمعا ۲۳۰ کیلومتر است واز انبار نفت ری تاقزوین بقطر ۸ اینچ واز قزوین تا رشت بقطر ۶اینچ امتداد یافته است .

تلمبه خانه و تاسیسات اصلی خط لوله تهران ـ رشت در انبار انتهائی نفت ری واقع شده و شامل سه‌تلمبه برقی مجهز به دستگاههای خودکار میباشد . این تلمبه خانه ها میتوانند فرآورده های نفتی را از موجودی مخازن انبار ری ویا مستقیما از خط لوله آبادان‌ـ تهران دریافت نمایند و بدرون خط لوله تهران ـ رشت بفرستند .

قدرت حمل سالانه خط لوله تهران رشت حد اکثر ۵۶۰۰۰۰ متر مکعب فرآورده های نفتی است .

انتخابات اتحادیه فلز تراشهای تهران

ساعت ۹ صبح روز سه‌شنبه ۲۲ر۱۰ر۴۳ در محل شورایعالی اصناف انجام خواهد گرفت مراتب جهت اطلاع همکاران گرامی بدینوسیله اعلام میگردد.

هیئت مدیره اتحادیه فلزتراشهای تهران

آ ـ ۲۰۸۳۷

تقویم اطلاعات

دوشنبه ـ بیست ویکم دیماه ۱۳۴۳ هفتم رمضان‌المبارك ۱۳۸۴ یازدهم ژانویه۱۹۶۵

- توپ افطار امشب ساعت ۵ر۳۰ دقیقه
- توپ سحر امشب ساعت ۵و۳۴دقیقه
- اذان صبح‌فردا ساعت ۵و۳۳ دقیقه
- طلوع آفتاب فردا ساعت ۷و۱۲دقیقه

برنامه امشب

تلویزیون ایران

ساعت۱ر۵ اعلام برنامه
۴ر۵۰ تدریس انگلیسی
۵ر۳۰ ریاضیات
۶ر۰۰ تدریس زبان آلمانی
۶ر۳۰ آلیتالیا
۷ر۰۰ ارکستر شاد
۷ر۳۰ ۶۴ هزار ریالی
۸ر۰۰ هنرهای زیبا
۸ر۳۰ اخبار
۹ر۰۰ سنت
۱۰ر۰۰ آشنائی‌بیشتر بادانشگاه
۱۰ر۳۰ بیاتا گل برافشانیم
۱۱ر۰۰ پایان برنامه

زیبائی

بحث فلسفی درباره هنر
ساده ـ روشن ـ قابل فهم

بقلم

دکتر کاویانی

فهرست مندرجات : تعریف هنر ـ خصوصیت‌هنر ـ زیبائی لزوم هنر در زندگی‌ـحقیقت وواقعیت در هنر ـ هنرمند ـانواع هنر ـ معماری وزینت‌کاری ـ زیبائی در بشر و طبیعت‌ـادبیات (غزل،حماسه ،درام)اختلاف موسیقی‌ایرانی و کلاسیك ـ کتابخانه ابن سینا

سازمان چاپ وانتشارات علی‌اکبرعلمی

خوانندگان عزیز را به قسمتی ازکتابهای مرحوم جواد فاضل آشنا نموده وباتخفیف کلی دراختیار تمام‌کتاب فروشیهای شهرستان و تهران میباشد:

۱ـ یك سایه از دوسایه بقلم مرحوم جواد فاضل
۲ـ یك تکه تریاك « «
۳ـ وحشی « «
۴ـ قلبی در موج خون « «
۵ـ شاندیز « «
۶ـ فریب « «
۷ـ روشنك « «
۸ـ بهانه « «
۹ـ بیچاره « «
۱۰ـ راندوو « «

آ ـ ۳۶۴۲۰ ۳ـ۱

سازمان چاپ‌وانتشارات علی‌اکبرعلمی

خوانندگان ارجمند را به قسمتی از کتاب های مذهبی‌که در اختیار تمام کتابفروشی های شهرستان و تهران می‌باشد آشنا می‌نماید :

۱ـسخنان حضرت علی از نهج‌البلاغه بزبان فارسی بقلم مرحوم جواد فاضل در یك جلد
۲ـشکوفه های خرد بزبان فارسی و انگلیسی بقلم جناب آقای ابوالقاسم حالت در یك جلد
۳ـ خطبه های حضرت محمد (ص) در یك جلد
۴ـتفسیر شریف لاهیجی باتصحیح استادان محترم آقایان سبزواری ـمحدث‌ـمرحوم آیتی درچهار جلد
هـسرمایه سخن : گنجی از معلومات برای سخنوران مذهبی نگارش آقایان سبزواری و مرحوم آیتی درسه جلد
۶ـزندگانی حضرت محمد (ص) نوشته دکتر حسین ترجمه آقای ابوالقاسم پاینده در دوجلد
۷ـ زندگانی چهارده معصوم شرح وقایع معصومین علیه‌السلام بقلم مرحوم جواد فاضل درده‌جلد
۸ـ درسایه قرآن ترجمه جناب آقای احمدآرام درده‌جلد
۹ـپیامبران از حضرت آدم تاحضرت محمد بقلم مرحوم جواد فاضل در دوجلد
۱۰ـ فرزندان ابوطالب بقلم مرحوم جواد فاضل درسه جلد
۱۱ـحضرت علی و دوفرزند بزرگوارش بقلم‌جناب‌آقای‌احمدآرام
۱۲ـ انقلاب بزرك حضرت علی و دوفرزند بزرگوارش بقلم‌جناب آقای شبیری

اطلاعات

دوشنبه
- ۷ رمضان ۱۳۸٤
- ۱۱ ژانویه ۱۹٦٥
- شماره ۱۱۵۸۵
- سال سی و نهم

خط لوله نفت تهران ـ رشت افتتاح گردید

آقای دکتر منوچهر اقبال رئیس هیات مدیره شرکت ملی نفت ایران ساعت ۱۱ بامداد امروز طی مراسمی خط لوله نفت تهران ـ رشت را بنام نامی اعلیحضرت همایون شاهنشاه در انبار نفت ـ ری افتتاح کرد . و بهره برداری از آن بلافاصله آغاز شد . در این مراسم گروهی ازشخصیت های مملکتی و روسای عالیرتبه شرکت ملی نفت و مدیران و نویسندگان جراید حضور داشتند قبل از افتتاح آقای مهندس فرهی قائم مقام سازمان پخش شرکت ملی نفت ایران ضمن گزارشی اظهار داشت : بقیه در صفحه ۱۵

«آرام» بتهران بازگشت

ساعت چهارو ربع بامداد امروز آقای آرام وزیرامور خارجه باهواپیما ازلندن وارد تهران شد .

درفرودگاه مهرآباد، معاونین وزارت امورخارجه مدیرکل سیاسی وروسای ادارات وزارت امور خارجه از آقای آرام استقبال کردند .

آقای آرام که چندی قبل برای شرکت درجلسات مجمع عمومی سازمان ملل متحد رهسپار نیویورك شده بود درراه عزیمت به ایران یك روز نیز در لندن توقف کرد .

چرا بایران پناهنده شدم ؟

فیصل عبدالقادر عوده مامورپلیس مخفی کشور مصر که اخیرا به ایران پناهنده شده دریك مصاحبه مطبوعاتی که در هتل رنگین کمان تشکیل شده بود اطلاعاتی در مورد عملیات جمال عبدالناصر رئیس جمهوری مصر در اختیار خبرنگاران جراید داخلی و خبرگزاریهای خارجی ورادیو ایران گذاشت .

● علت پناهندگی

در آغاز این مصاحبه از طرف نماینده وزارت اطلاعات بوی خوش آمد گفته شد و سئوال شد علت اینکه ازکشور مصر فرار کرده و بایران پناهنده شده اید چیست ؟

فیصل عبدالقادرعوده اظهارداشت: ازکشور شاهنشاهی ایران ومخصوصا ازاعلیحضرت همایون شاهنشاه اسلام دوست ایران بسیار متشکرم که مرا بعنوان پناهنده سیاسی درکشورشان قبول فرمودند .

من یکنفر مصری هستم که ازکشور خود به عللی فرار کرده ام وامروز در حضور آقایان خبرنگاران مطالبی را عرض خواهم کرد وانشاءالله در جلسه بعد مطالب دیگری را باطلاع آقایان خواهم رسانید که حیرت انگیز باشد .

گذرنامه عبدالقادرعوده

● مصری بدبخت!

ضمنا از روزنامه نگاران بسیار متشکرم که دعوت مرا پذیرفتند ودر این کنفرانس مطبوعاتی شرکت فرمودند ، دولت شاهنشاهی ایران ازبرگزاری این کنفرانس زیاد خوشش نمیآید و باید عرض کنم که این کنفرانس بنا بتقاضای خود بنده ترتیب داده شده است .

نام من فیصل فرزند عبدالقادر عوده هستم ، یکی از مصریهای «بینوا و بدبخت»

سن من تقریبا ۲۷ سال ونیم است، در ارتش مصر تا سال ۱۹۵۳ بادرجه ستوانی خدمت میکردم اما با هزاران اشخاص دیگر از دوستان وبرادران مسلمان خودکه درارتش مصر خدمت میکردیم اخراج شدیم .

این عمل براثر انقلاب ناجوانمردانه جمال عبدالناصر «تمساح» که برضد محمد نجیب انجام گرفت بعمل آمد.

محمدنجیب ازطرف اخوان‌المسلمین حزب ملی، حزب سوسیالیست‌پشتیبانی میشد، وچون پدرمرهبر جمعیت‌اخوان‌المسلمین بودوی را کشتند و مراهم از ارتش اخراج کردند .

آقایان ، دنیای امروز دنیای دموکراسی است اماما یه تعجب است که می‌بینیم دموکراتیهای تقلبی روی کارآمده و قوانینی که وضع کرده‌اند همه‌برای خفه کردن و کشتن بیگناهان است، وچه‌بسا پیشوایان خائنی‌هستند که‌آزادی راترور میکنند وسپس‌برای آن گریه میکنند ، که‌درراس آن «فرعون مصر» عبدالناصر قرار دارد.

وقت آن فرارسیده است که‌دولتها وملتهای عضو سازمان ملل متحددر این امر دخالت کنند واختلافات بین حکام وملت‌ها رااز همدیگر جدا کرده وفیصله دهند .

● یك مثل سیاسی

فیصل عوده گفت: بیادیك‌ضرب‌المثل سیاسی افتاده‌ام که برای آنکه کمی بخندید این متلك متداول وشایع در مصر رابرای شما تعریف میکنم :البته در مصر چون جاسوسان عبدالناصر یادستگاههائی بنام «سماع» مجهز هستند نمیتوان درملاء عام واجتماعات این مثل رابازگو کرد .

این ضرب‌المثل سیاسی رامصری ها چنین بیان‌میکنند : یك روزدر یك‌فرودگاه‌هواپیما کلیه‌روسای جمهور وروسای کشورهاسوار بودند. یکی از موتور های هواپیمادچار سانحه گردید وازکار افتاد، خلبان اعلام کرد ، اگر باراین هواپیما سبك نشود ،سقوط هواپیما حتمی است .

یارها رابخارج ریختند، مجدداخلبان اعلام کرد که‌عده‌ای ازروسا وپیشوایان باید برای ابقاء عده‌ای دیگر خود را ازهواپیما بخارج‌پرتاب کنند خروشچف درحالیکه فریاد زد زنده باد کمونیستها، زنده‌باد شوروی ، خودش را ازهواپیما به‌بیرون انداخت !

سپس احمدبن‌بلا بپاخاست وگفت: زنده باد الجزایر ، دموکراسی‌ملی و خودش رابیرون انداخت ! آنگاه‌فیدل‌ـ کاسترو فریاد زدزنده‌باد کوبا ،مرده بادسرمایه‌داری وخودش‌رابخارج پرتاب کرد! خلاصه‌ده‌دوازده نفر از لیدرها وروسای کشورها برای نجات جان بقیه خودرا قربانی کردند سپس آن عده اززعماء که‌در هواپیما باقی مانده بودند با نگاههای تعجب‌آمیز به‌ناصر خیره شدند پرزیدنت !عبدالناصر که ازنگاههای روسای کشور ها سخت سرمنده وخجل شده‌بود ، ازرورفت و یکمرتبه ازجابرخاست‌ودر وسط‌هواپیما ایستادو درحالیکه شعار میدادزنده‌باد جمهوری عرب ، مارشال سلال رئیس جمهوری یمن رااز صندلی بلندکردو بخارج ازهواپیما انداخت ودر جای‌خود نشست !!

● وضع ملت مصر

ملتی در مصر زندگی می کند که نمی‌شود نام ملت روی آن گذاشت .

قحط، غلاء وگرسنگی در مصر حکمفرماست . وباید این حقیقت‌را بدانید که در مصر وضع زندگی مردم طاقت‌فرسا شده است. اکنون در مصر بیش از صد هزار نفر کارآگاه در میان‌مردم‌مشغول‌فعالیت هستند.

هزینه روزانه این مامورین در روز متجاوز از نیم میلیون لیره مصری یعنی (یك میلیون‌دلار)است البته این فقط هزینه‌روزانه‌ماموران در داخل مصر است .

● علت فرار من

می‌پرسید چرا فرار کردم .

چرا سرهنك عبدالرحمن زغلول وابسته نظامی مصر در بیروت فرار کرد ؟

چرا وحیدجودار رمضان سفیر مصر در سویس محکوم بزندان ابد گردید واکنون‌درزندان «ابوزعبل» بسرمیبرد.

۲۳ نفر از افسران مصری در۲٦ ژوئیه گذشته در صدد انفجار تریبونی برآمدند که‌عبدالناصر در اسکندریه برآن سخنرانی میکرد. ولی در موقع افتتاح دوره جدید پارلمان مصر در سخنرانی خود موضوع را تکذیب کرد.

البته سرنوشت این افسران رابا عکس در جلسات آینده‌خواهم گفت

● چرا بایران آمدم؟

سئوال شد : چرا بیکی ازکشور های عربی پناهنده نشدید ؟ .

فیصل عوده جواب داد با کمال احترام و تجلیلی که نسبت‌بسلاطین وروسای جمهوری عرب دارم و احترامی که آنان به‌پدرم داشتندو چندین بار نزد عبدالناصر وساطت کردند که از کشتن پدرم‌صرفنظر کند بااینحال چون بین مصر و کشورهای عربی قراردادی بامضاء رسیده که علیه همدیگر دست به اقداماتی نزنند ، از پناهنده شدن به‌کشور های عربی خودداری کردم.

سئوال شد : آیا باپناهنده‌شدن‌شما به‌ایران خطری برای بستگان شما در مصر نیست ؟

فیصل عوده در حالیکه اشك در چشمانش حلقه زده بود گفت :

از آقایان ارباب جراید استدعا میکنم ، که گوش بدهند و پاسخ مرابخط واضح‌بنویسند .

من ازجهان‌اسلام،ازلیدرهای عرب، خاصه‌ازاعلیحضرت همایون‌شاهنشاه ایران‌استدعامیکنم اقدامی بفرمایند که این مرد خونخوار ، عبدالناصر از شکنجه‌وآزار بستگان‌من ۷ برادر و یك مادر بیمار خودداری کند . زیرا عبدالناصر از هیچ جنایتی که روبرگردان نیست .

● مصاحبه بعدی

سئوال شد که د رمدت دو سال ماموریت خود در خلیج فارس علیه ایران‌چه‌اقدامی کرده‌اید ؟ همچنین نظر ناصر را نسبت به خوزستان و بحرین شرح دهید .

فیصل عوده در پاسخ گفت : در جلسه بعدی ضمن ارائه اسناد و مدارك مثبته باین سئوالات پاسخ خواهم گفت .

فیصل عبدالقادر عوده سپس گفت: دیشب از رادیو قاهره شنیدم ناصر از پارلمان خواسته است یکنفر دیگر راکاندیدای رئیس جمهوری مصر کندوباو شغل کوچکی‌ارجاع کنند و در ماه مارس انتخابات‌انجام میگردد .

البته این‌موضوع با حقیقت دارد که بر اثر قحط و غلاء و نارضایتی های مردم صورت گرفته و یا اینکه باز هم دسیسه سازی ناصر است .

ملت مصر بر اثر لشکرکشی ناصر به یمن بسیار ناراضی است .

همچنین ملت‌مصر از اینکه‌ناصر از امریکاالهام میگیرد‌ناراحت‌است. «هانری بایرود» سفیر امریکا در مصر دستور داد که ناصر جمعیت اخوان‌المسلمین را منحل کند .

ملت مصر از هر نوع کمکی که به رژیم ناصر کرده ناراضی است و بهمین علت سفارت امریکا را در مصر آتش زدند .

فیصل عبدالقادرعوده سپس‌جریان آتش زدن کتابخانه سفارت کبرای امریکا در مصر را افشاء کرد و گفت‌این کار بوسیله‌مردم و باکمك پلیس مصر به تحریك ناصر صورت گرفت وناصر برای آنکه از هیجان ملت مصر جلوگیری کند این‌عمل را انجام داد زیرا کمك هائی که از جانب امریکا برای مردم مصر میشود بوسیله ناصر در نقاط دیگر بفروش میرسد و ارز خارجی آنرا برای جنك یمن ، کنگو و پلیس مخفی بمصرف میرساند .

● تلفات مصر در یمن

سئوال شد تلفات مصر در یمن چقدر است ؟

فیصل عوده گفت در مصرشایع است که تعداد کشته شدگان ۲۵ تا ۲٦ هزار نفر است ولی بدستور ناصر سازمان اطلاعات‌مصر واداره پلیس بروزنامه ها دستور داده که تعداد کشته‌شدگان را منتشرنکنند واگر هم منتشر سازند تعداد کمی نوشته شود .

ولی بطور دقیق تعداد کشته ـ شدگان ۱٦ هزار نفر است ناصر در ده سال اخیرمبلغ ۱۳۵۰ میلیون دلار از امریکا کمك گرفته و از اینکه این کمك ها بمصارف جنك و پلیس مخفی مصر رسیده مردم شدیدا ناراضی هستند و ناصر نیز اخیرا به تظاهر از جانب‌داری مردم و تسکین هیجان آنان حربه فحش و ناسزای خود را متوجه امریکا کرده است .

درساعت یازده‌وربع جلسه‌مصاحبه مطبوعاتی فیصل عوده پایان‌یافت .

سیل تهران

بقیه از صفحه اول

دیشب نیز مانند شب پیش ،تاصبح در تهران باران سیل‌آسائی بارید و از صبح امروز ریزش باران مبدل به برف شد .

باران دیشب تهران به سیلاب‌تبدیل گردید و بجنوب شهر سرازیر شد، میدانها و گذرگاهها را فرا گرفت و عابران پیاده را دچار مشکل ساخت.

باباران سیل‌آسای دیشب و صبح امروز ، در خیابانهای تهران وضع فوق‌العاده بوجود آمده وباکمال تاسف درچند نقطه جنوب شهر چند خانه خراب شده و یك کودك‌هشت ساله‌در خیابان سینا، زیر آوار درگذشت.

درطول مدتی که‌باران سیل‌آسای تهران می‌بارید ماموران شهرداری‌و آتش نشانی‌برای‌جلوگیری ازخسارات سیل تلاش میکردند.

● نیم متر سیلاب

صبح امروز سیلاب در میدان بیمارستان راه آهن بارتفاع نیم متر بالا آمده بود و راه اهالی جوادیه که پیاده به میدان راه آهن رفت وآمد داشتند قطع شده بود .

برای عبور از این میدان مردم از سه‌چرخه وگاری و دوچرخه استفاده میکردند ، سه‌چرخه‌های موتوری از هر نفر ۱ ریال میگرفتند و آنها را از میدان عبور میدادند و به ایستگاه اتوبوس میرساندند در حدود ساعت هشت که هجوم مردم بیشتر شد ، کار سه‌چرخه‌ها بالا گرفت و نرخ عبور از آب به ۲ ریال رسید ،مردم نیز ناچار بودند برای گذشتن از دریاچه‌ای که درست شده بود این مبلغ رابپردازند .

تلاش ماموران برای خالی کردن میدان از سیلاب نتیجه‌ای نداشت چون مقدار آب زیاد بود و راه‌گریزی وجود نداشت .

علت بوجود آمدن چنین صحنه‌ای که کار و زندگی دسته‌ای از مردم را فلج کرده بود خرابی‌میدان‌بیمارستان راه‌آهن بود وسط این‌میدان‌قریب به‌دوسال است که‌کنده شده ونسبت به ساختمان آن‌اقدامی صورت‌نگرفته است .

● در میادین شهر

از میدان راه‌آهن گذشته ، آب در میدانهای بهارستان،ژاله،خراسان، شوش ، گمرك و شهناز بالا آمده‌بود و رفتو آمد مردم بسختی انجام‌میشد، این‌وضع در یکساعت اول وقت‌صبح امروز که هنوز اقدامات ماموران شهرداری شروع نشده‌بود و باران ادامه داشت دیده میشد .غیرازمیدان راه آهن سیلاب درسایر میادین تا ساعت نه صبح بتدریج پائین آمد .

در میدان ژاله مغازه‌دارها برای جلوگیری از هجوم آب به داخل مغازه‌ها کنار جوی آب ، باشن و ماسه سد ساخته بودند .

● خراب شد

در میدا شوش سیلاب در قسمت جنوبی میدان زیربی دیواری رافرا گرفته و باعث خرابی دیوار شده‌بود، خوشبختانه چون این اتفاق نیمه‌شب دیشب رخ داده بود تلفاتی نداشت ، با خراب شدن دیوار سقف مغازه نیز فروریخته بود .

● سطح خیابانها

اسفالت سرد خیابان شهنازبراثر رفت‌وآمد وسائط نقلیه کنده شده بود در سراسر خیابان ماسه وشن دیده میشد ، اسفالت سرد جاده پهلوی نیز بچنین وضعی درآمده بود. گذشته‌از خرابی اسفالتهای سرد سطح کلیه خیابانها پراز دست‌انداز وگودال شده است .

آب باران دراین گودالها جامع شده وبراثررفت‌وآمد وسائط‌نقلیه هرروز این گودالها عمیق‌ترمیشود

یك راننده تاکسی میگفت :اگر باران برای همه بنده‌های خدانعمتی است برای ما بلائی آسمانی بشمار می‌آید !چون همین باران سبب میشود اسفالت کف خیابانها خراب شود و دست‌انداز بوجود آید . همین دست اندازها است که‌کلی خرج روی دست ما میگذارد .

خبرنگار مادر گزارش خود می‌ـ افزاید : علت خرابی اسفالت خیابانها عدم مطابقت مقاومت اسفالت های تازه با اسفالتهای کهنه است اسفالت های تازه زود کنده می شود ومجددا گودال درست می شود .

● آب درخانه‌ها

ناحیه هفت‌شهرداری اعلام کرد سیلاب یاخچی‌آباد ، قلعه مرغی و خزانه را فرا گرفته وماموران با کمك موتوریمپ ها و سایر وسائل‌مشغول خارج‌ساختن آب از خانه ها می‌باشند

در کوی خزانه دو چاه فرو رفت‌ولی خطرجانی بار نیاورد .

● طغیان نهر

از نیمه‌شب دیشب نهر فیروز آباد طغیان کرد ، براثر طغیان آب این رودخانه اطراف بیمارستان پهلوی و شمال یزنهاوزرآب‌فرا گرفت،ماموران در آنجا اقداماتی کردند وآب‌رابطرف جنوب شهرجاری ساختند .

امروز بدستور شهردار تهران ماموران شهرداری درسراسر مسیر نهر فیروز آباد مراقب این نهربودند. سطح آب مرتب بالا میامد و ماموران بوحشت افتاده بودند .

درکوی غار سیلاب وارد کوچه حسن‌نفری شده بود و ماموران فورا بانجا رفته و آبها را از خانه هاتخلیه کردند .

● سیلاب در راهرو

سیلاب در ناصرخسرو سدهای خاکی شهرداری را که دربرابرراهرو زیرزمینی ساخته شده شکست ووارد راهرو شد و در مدتی کوتاه راهرو مملو از سیلاب گردید ولی ماموران را خبر کردند و باپمپ‌برای تخلیه‌آب آن اقدام نمودند .

سیلاب جنوب شهر خیابان سکوی نظامی جوادیه را نیز فراگرفته بود ، و ماموران در آنجا نیز به کمك‌مردم رفتند .

در میدان‌اعدام ، خیابان شیرین و تیر دو قلو آب وارد خانه‌ها شده بود و درخیابانهای کارون و سینا نو ساختمان‌برسر ساکنان آن خراب شد.

● خرابی

شهردار ناحیه شش امروز اعلام کرد که براثر بارندگیهای مداوم دوروز گذشته یك‌ساختمان مخروبه بدون‌سکنه در اول خیابان نجم آبادی فروریخته و ساختمان کاروانسرائی،در غرب میدان‌شوش خراب‌شده است و این خرابی ها تلفاتی نداشته است ،

یك حلقه چاه در کوچه نیکنام دهان باز کرده بود که بوسیله ماموران برزن رفع خطرشد .

چهارراه سیروس امروز بدریاچه‌ای تبدیل شده بود . آب‌ازروی‌خیابان میگذشت و ماموران با چنگك‌ها زیر پلهارا خالی میکردند.

● مسگر آباد

در مسگرآباد نیز امروز آب افتاد اما ماموران از نفوذ آب در آنجا جلوگیری کردند. ماموران‌شهرداری از بامداد امروز نهر های طرفین جاده رزم‌آراء را لاروبی کرده ودر سه ت‌پیاده‌روها سد خاکی بستندتا هم ظرفیت نهر افزایش یابد و هم تاسیسات اطراف از نفوذ آب در امان بماند .

اظهارات شهردار

امروز آقای‌دکترشادمان شهردار تهران بخبرنگار اطلاعات گفت‌بارندگی چهل و هشت ساعته اخیر تهران کاملا بیسابقه بود و جریان سیل هر لحظه تهران را تهدید میکرد .

شهردار گفت : ماموران شهرداری باتمام امکانات و تا آنجا که ممکن بوده برای رفع خطر اقدام کرده‌اند.

سد بندی بازار

شهردار اعلام کرد دربرابر بازار با کیسه شن سد ساخته شده ومانع نفوذ آب ببازار شده‌اند . در بازار کفاش‌ها جنب سرای سینا یك دیوار بلند خطرناك که درحال‌فروریختن‌بود بوسیله‌ماموران شهرداری‌تخریب‌شد.

در خیابان سی متری براثر نفوذآب کانال تلفن فرونشست ودهها اتومبیل در آنجا افتادند . شهرداری در این مورد اقدام کردو وسائط نقلیه را بوکسل نمود و فرورفتگی رامرمت نمود .

● هایده کشته شد

ناحیه چهار شهرداری امروز اطلاع داد که در کوچه هزارخانی بامداد امروز یك خانه قدیمی فروریخت‌و در منزلی که متعلق به آقای‌بهمن جعفری میباشد یك زن‌بادوفرزندش زیرآوار رفتند .

ماموران برای نجات این بانو و بچه‌هایش اقدام کردند و آنها را اززیر خاك بدرآوردند ولی بانهایت تاسف ملاحظه کردند که هایده دختربچه هشت‌ساله در زیر خاك درگذشته است .

*درشمیران

خبرنگار مادر شمیران گزارش داد: از دیروز بارندگی‌درشمیرانات شروع شد واز دوساعت بعداز نیمه شب بارندگی تبدیل به‌ریزش برف شد تاصبح امروز ارتفاع برف در شمیران به ۱۵ سانتیمتر رسید و رفت‌وآمد وسائل نقلیه مشکل گردید . جاده قدیم و جاده‌پهلوی شمیران‌براثر وقوع چندین تصادف ناشی از نزول برف بمدت دوساعت مسدود گردید ماموریت شهرداری شمیران بابولدوزر مشغول‌پاك کردن خیابانها و جاده‌ها شده‌اندولی‌شدت نزول برف مجال پاك کردن‌خیابانها رانمیدهد . چنانچه بهمین شدت برف ببارد بعدازظهر مدارس‌شمیران تعطیل خواهد شد .

حراج اتومبیلهای دارائی

ارزیابی اتومبیلها بزودی شروع میشود

از طرف وزارت دارائی از اداره کل گمرك تقاضا خواهد شد که چند نفر ارزیاب برای تعیین‌ارزش اتومبیل‌های جمع آوری شده‌وزارت دارائی به‌آن وزارتخانه معرفی کنند

...ین سای جمع آوری‌شده ...ات حراج آنها را فراهم سازد .

خبرنگار ما اطلاع میدهد که‌سازمان اصلاحات ارضی تقاضای ٦۰ دستگاه اتومبیل جیپ کرده است که در

بقیه‌در صفحه ۱۵

آگهی

دعوت ازداوطلبان حسابداری قسم‌خورده

بدینوسیله باتوجه بمواد ۲و ۱۵ آئین‌نامه شماره ۳۵۳۹۷ـ ۲٦ر۵ر٤۰ انجمن محاسبین قسم‌خورده که براساس ماده ۳۳ قانون مالیات بردرآمد واملاك مزروعی و مستغلات وحق تمبر مصوب ۱٦ فروردین ماه ۳۵ وضع وتصویب گردیده باطلاع داوطلبان کارشناس قسم‌خورده میرساند که هرگاه واجدشرایط زیرباشند :

۱ـ سن بیش از ۷۰ سال نباشد

۲ـ حسن شهرت‌وعدم‌سوء پیشینه

۳ـ لااقل دارای بیست‌سال سابقه درکارشناسی حساب ویا امور حسابداری و مالی وزارتخانه‌ها یابنگاههای وابسته بدولت بانکها و شرکت های بازرگانی بوده و حداقل دهسال آنرا شاغل مقامات مسئول در امور مربوط بحسابداری و مالی ویاسمت کارشناسی حساب بوده باشند .

تبصره ـ در مورد کسانی که دارای درجه لیسانس در یکی‌از رشته‌های علوم اقتصادی اداری مالی حسابداری و حقوق باشند بجای بیست‌سال و دهسال مذکور دهسال وپنجسال کافی خواهد بود .

تبصره ـ اشخاصی که بعضویت یکی از انجمنهای محاسبین قسم‌خورده درکشور های خارجی که مورد قبول کمیسیون‌تشکیل انجمن باشد پذیرفته شده انداز رعایت شرط (۳) معاف خواهند بود میتوانند ظرف یکماه از تاریخ اولین نشر این آگهی تقاضا نامه‌های خودرا براساس فرمی که در مرکز دراداره کل مالیاتهای مستقیم ودر شهرستانها در پیشکاریها وادارات‌دارائی‌مستقل وجود دارد تسلیم دارند تاطبق مقررات رسیدگی وواجدین صلاحیت اعلام گردند

۱ـ ۳ آ ـ ۳٦٦۳۰ وزارت دارائی

روزنامه فردا

چهارشنبه‌ها منتشر میشود

وزیردارائی در جلسه امروز سنا اعلام کرد :

مقررات صید تغییر میکند

در جلسه امروز سنا وزیر دارائی ووزیر دادگستری درجواب‌سئوالات سناتورها وضع شیلات وماهی‌شمال وجنوب و نیز نحوه توجه‌ورسیدگی بخانواده های زندانیان را تشریح کردند .

ساعت ده وده‌دقیقه بامداد جلسه علنی مجلس‌سنا بریاست آقای‌مهندس جعفر شریف امامی تشکیل شد. ابتدا سئوال آقای دکتر امیرحکمت ازوزارت دارائی در خصوص شیلات و صیدماهی درشمال و جنوب مطرح‌شد . آقای هویدا وزیردارائی در جواب باین سئوال توضیحاتی داد و پس‌ازتشریح وضع صید درسالهای گذشته آمار هائی دایربر نقصان ماهی های‌فلس‌دار دردریای خزر باطلاع سنا رسانید . آقای وزیردارائی گفت :

صیدماهی کپور که‌درسال ۳۵ـ۳٦ درحدود ۱۷۵ تن بوده درسال گذشته بکمتراز ۱۰ تن رسیده است .

ماهی سفید که بیشتر از۲۰٦٦ تن درسال ۳۵ـ۳٦ صید شده در سال گذشته به۱۷۳ تن تقلیل یافته‌است.

سوف که حداکثر صیدآن درسال بهره‌برداری ۱۰ـ۱۱ بمیزان ٤۱۵۰ تن بوده بطور متوسط در ۵سال اخیربه سالیانه ۲تن رسیده است .

باتوجه باینکه میزان صید انواع ماهیهای فلسدار تا اندازه‌ای کاهش یافته و تقاضای مردم برای این نوع ماهیها مرتبا قوس صعودی رامیپیماید طبیعی است که‌قیمت آن در بازارترقی مییابد .

البته کاهش ماهیهای فلسدار واز بین رفتن برخی ازنسل های آن تنها معلول علتی که‌فوقا بعرض رسیدنیست بلکه علت دیگری نیز درتقلیل ذخائر این نوع ماهیها موثر بوده وآن‌پائین رفتن سطح آب‌دریا وکاهش سریع میزان آب رودخانه هااست .

● شیلات جنوب

آقای وزیر دارائی سپس اقدامات دولت را برای جلوگیری ازانقراض نسل ماهی‌های‌فلس‌دار وافزایش آن هابرشمرد و درمورد وضع شیلات جنوب گفت :

باتجربیاتیکه عملا بدست آمده وبا مطالعاتیکه برای‌بهره‌برداری صحیح از منابع حیوانی کلیه دریاهاوآبهای کشور ـ که یك ثروت ملی است‌بعمل آمده دولت بدین نتیجه رسیده‌است که مناسب‌ترین راه‌برای بهره‌برداری از ذخائر حیوانی خلیج فارس و دریای عمان‌آنستکه شرکت شیلات جنوب امور بهره‌برداری از تمام منابع مزبور راعهده دار شود .

آقای وزیر دارائی در پایان گفت: بزودی‌ازطرف‌دولت‌مقررات‌جامعی برای ترتیب صید در دریاها و تفکیك‌وظائف شرکت دولت تنظیم و آنچه لازم‌باشد برای تصویب تقدیم مجلسین‌خواهد گردید .

● ثروت بزرك ملی

سناتور دکتر امیر حکمت گفت: ماهیگیری یك امر تخصصی است و باید با متخصصین بحث کرد و در این مورد هم شنیده‌ام که از متخصصین روسی‌در این‌باب کمك خواسته‌شده است که بسیاربجاست. ماهی جنوب‌نیز میتواند در آمدی معادل‌در آمد نفت‌بمابدهد .بنابراین باین موضوع باید توجه بیشتری کرد زیرا میگویند قریب دویست نوع ماهی در جنوب پیدا میشود .

سناتور دکتر امیرحکمت گفت: به بنده گفته شده که متاسفانه‌بین شیلات شمال و جنوب اختلاف‌هست و موجب عدم پیشرفت کار هاست‌و این امر البته مربوط باین دولت نیست .

ناطق‌در پایان افزود : کویت با میلیارد ها دلار در آمد نفت ازکار های دیگر نیز غفلت نکرده مثلا سالانه مقدار معتنابهی « میگو» از خلیج فارس صید کرده و بامریکا صادر میکندماچرا اینکار رانکنیم؟

● خانواده زندانیان

سئوال بانو سناتور دکترمصاحب ازآقای وزیر دادگستری درخصوص خانواده زندانیان مطرح شد . آقای دکتر باقر عاملی وزیردادگستری‌در جواب باین سئوال گفت :

این موضوع جزو وظایف وزارت دادگستری نیست‌زیراوظیفه دادگستری تعقیب و تعیین مجازات مجرمین و اجرای مجازات درباره آنان است‌ولی چون اجرای مجازات و زندانی کردن محکومین همیشه توام بایك سلسله عواقب نامطلوب اجتماعی است ، در وزارت دادگستری نسبت به‌لزوم پیدا کردن راه‌حلهای مناسب برای تخفیف مصائب ومشکلات ناشی‌از سلب‌آزادی وکمك به‌خانواده زندانیان طرح‌هائی اجراشده است .

وزیر دادگستری اضافه کرد : فعالیت هائیکه دراین زمینه انجام می‌ـ گیرد ، سه هدف راتعقیب میکند.

اول‌اینکه محکوم در زندان فقط احساس سلب آزادی نماید و زندان محیط شکنجه نباشد دوم اینکه در زندان موجبات اصلاح مجرم وهدایت اوبوجود آید، تاوقتی از زندان خارج میشود دیگر بفکر ارتکاب جرم‌نیفتد وفردی مفیدبحال جامعه باشد .

سوم‌اینکه زندانی درمدتی که در زندان بسرمیبرد ، بیکار نماند واز قدرت وقوای خود بنفع حال و آینده خویش استفاده کند و ضمنا سرمایه واندوخته‌ای نیز بدست آورد که هم کمك به‌خانواده‌اش باشد وهم اورا درزندگی پس‌ازآزادی مدد نماید .

وزیر دادگستری‌سپس‌فعالیتهای‌انجمن حمایت‌زندانیان را درکمك‌به‌زندانیان و خانواده آنان تشریح کرد و گفت: یکی از برنامه‌های انجمن حمایت زندانیان عبارتست از تهیه دارو ـ دهیی‌در خارج ز زندان‌جهت‌خانواده زندانیان که در اینجا بدار کمارده خواهند شد و بنظر میرسد که این بهترین راه کمك به خانواده های زندانیان باشد .

● سرپرست خانواده‌ها

خانم دکتر مصاحب گفت : از گزارش جامع آقای وزیر دادگستری که بسیار مفید و تسلی بخش بود متشکرم که خوشبختانه این مطالبی را که بنده میخواستم عرض کنم خود ایشان فرمودند .

وقتی سرپرست خانواده ماهها و سالها در زندان باشد و نتواند به خانواده‌ش برسد ،تردیدی نیست که بر تعداد مجرمین کشور افزوده‌می شود و اینعده بعلت فقر و گرسنگی و علل دیگر که‌ناشی از عدم وجود سرپرست خانواده‌ها میباشد سقوط میکنندو در ردیف‌مجرمین‌در میایند .

درپایان جلسه امروز لوایح دولت مطرح شد و تعدادی از آن بتصویب رسید .

برنامه آینده سینماهای عشق خشونت

سانترال ـ امپایر

آنچنان سوزان وپرالتهاب‌که تاکنون نظیرش را ندیده‌اید.

آنچنان مهیب و خردکننده که تاکنون درفیلم‌دیگری شاهدش نبوده‌اید.

آن بانکراخت بخاطر بازی دراین فیلم برنده جایزه اول فستیوال کان ۱۹٦٤ شد

انجمن فیلارمونیك تهران

(وابسته به وزارت فرهنك و هنر)

بالت تئاتردار توسط ۲۳ نفر از هنرمندان امریکا وفرانسه

باشرکت آناگالینا ـ در تالار فرهنك

روزهای چهارشنبه ۲۳ وپنجشنبه ۲٤ جمعه (٤و۸ بعدازظهر) ۲۵ دی ماه

بهای بلیط ۵۰ و۱۰۰ و۱۵۰ و۲۰۰ ریال

تهیه بلیط دفتر انجمن فیلارمونیك تهران واقع در چهارراه یوسف‌آباد اول خیابان شاه پلاك ۲۰۷ و بنگ گرانفر (شیفرز وپارکر) پلاك ۳۸۰ خیابان نادری تلفن ٤۷۵۰۹ و٤٦۸۷۵ وشبهای بالا در گیشه تالار فرهنك.

برای عضویت درانجمن فیلارمونیك تهران‌واستفا از مزایای آن بدفتر مراجعه فرمایند.

برنامه آینده سینماهای

میامی ـ ایران ـ تهران ـ سیلوانا

«دزد عشق» گنجینه‌ایست از بهترین آوازهای «زکی‌ـ مورن» هنرپیشه فیلم صفحه «شکسته»