برای دستگیری آخرین متهم واقعه فیروز آباد

اکیپ تازه‌ای از طرف ژاندارمری بکوهستانها اعزام شد

اطلاعات

سال سی‌وهفتم- یکشنبه یازدهم آذرماه ۱۳۴۱
شماره ۱۰۹۶۴- تکشماره ۳ ریال

معلم و تحصیلات دانشگاهی

سرمقاله‌رادرصفحه‌دوم‌ستون‌اول‌و دوم بخوانید

رئیس هیئت نمایندگی پارلمان انگلیس که از یمن بازگشته اعلام کرد:

رژیم تازه یمن براوضاع مسلط است

درصفحه ٤

نهرو نخست‌وزیر هند هنگام بحث در باره پیشنهاد آتش بس چوئن‌لای گفت:

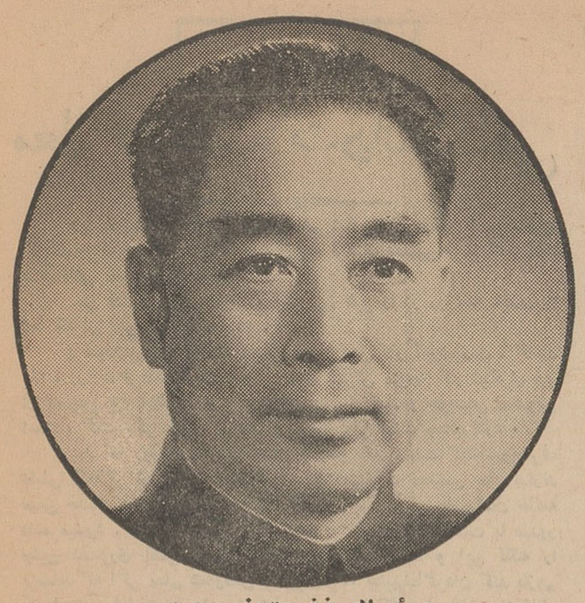

چوئن لای نخست‌وزیر چین

قبول پیشنهاد چین غیر ممکن است

مسیح بهلولی ستوان‌سابق مستعفی ارتش که اینک با مامورین ژاندارمری همکاری میکند.

● نهرو به چوئن لای اعلام کرد هند در انتظار عقب‌نشینی نیروهای چین‌است

● هریمن اعلام داشت در افق روابط هندوپاکستان نشانه های امید بخشی پیدا شده،معذلك‌خوشبینی زیاد به بهبود روابط در آینده نزدیك جایز نیست

درصفحه ۳

بدنبال بخشنامه مربوط به:

تحصیل معلمین در دانشگاه

وزارت‌فرهنك درتصمیم خودتجدیدنظر کرد

امروز سخنگوی وزارت فرهنك پیرامون بخشنامه‌ای که دیروز در باره تحصیل آموزگاران و دبیران در دانشکده ها و دانشسرا ها از طرف وزارت فرهنك صادر شده‌بود به خبرنگار ما اظهار داشت منظور وزارت فرهنك بهیچوجه جلو گیری از ادامه تحصیل معلمان و کسب دانش نیست بلکه هدف وزارت - فرهنك‌اینست که‌وظیفه خطیرمعلمی را با علاقه و صرف وقت بیشتری انجام دهندوبه تعلیم‌وتربیت‌فرزندان وطن بهتر و کاملتر بپردازند.

در حال حاضر عده ای قریب به ٤٠٠ نفر از معلمان در دانشسراها به تحصیل مشغولند و بزودی آئین نامه جدیدی تنظیم خواهد شد که راه را برای ادامه تحصیلات عالیه افراد مستعدی که اینك به تدریس مشغولند بیشتر باز بگذارد .وزارت

بقیه درصفحه ۱۷ ستون سوم

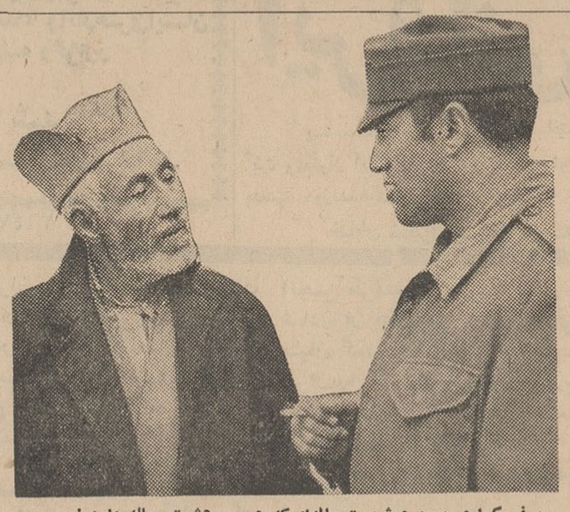

صفر کواری پیرمرد شصت‌ساله‌ای که همسر هشت ساله دارد! یکی‌از افسران ژاندارمری نیزدرعکس‌دیده می شود.

وجود فلج اطفال

در اهواز قطعی است

● بیماری فلج اطفال ازراه مدفوع سرایت می کند و تلقیح‌همگانی‌ضروری‌است

● ویروس‌بیماری‌فلج اطفال ازخارج وارد شده است

بقیه درصفحه ۱۷ ستون سوم

برای مقاومت دربرابر اقدام کشورهای عضو اوپك

کمپانیهای نفتی

مشغول افزایش ذخائر نفتی خودهستند

مهمترین قسمت اعلامیه اوپك‌در چند سطر آخر آنست که متن آن بشرح زیر است . «دولتهای عضو اوپك باتفاق آراء لزوم ختم‌مذاکرات تا۳۰ مارس ۱۹۶۳ راتاکید کردند. وهمچنین تائید نمودند که اگر تا آنموقع نتیجه مورد قبول از این مذاکرات عاید نشود همانگونه که در قطعنامه ۳۲ مقرر شده است‌دولت های عضو اوپك نسبت باقداماتی که برای تامین نظریات اوپك بشرح مندرج در قطعنامه های ۳۲و ۳۳و۳٤ باطلاع کمپانیها رسانده شده است اقدام‌مقتضی‌و یکطرفه بعمل‌خواهدآمد .

این قسمت از اعلامیه اوپك‌بخاطر چند هدف صادر گردیده است .

بقیه‌درصفحه ۱۹ ستون دوم

باموافقت شهرداری‌وشیلات از پانزدهم آذرماه:

ماهی

درپنج میدان مهم شهرفروخته میشود

امروز اداره خواربار شهرداری‌اعلام کرد با موافقتی که با شرکت شیلات

بقیه درصفحه ۱۷ ستون اول

باانتقال املاك یکی ازمالکین کوار درنزدیکی شیراز:

اصلاحات ارضی در فارس آغاز شد

آگهی اصلاحات ارضی درکرمان ازطرف وزارت کشاورزی انتشاریافت

● ۱۲۰ اظهار نامه ازطرف مالکین فارس بسازمان اصلاحات‌ارضی‌تسلیم‌گردید

طبق گزارش خبرنگاران ما در شهرستانها کار اصلاحات ارضی در اکثر نقاط کشور ادامه دارد و دیروز نوبت‌اول‌آگهی اجرای قانون اصلاحات ارضی در شهرستان های کرمان،بم ، رفسنجان انتشار یافت. خبرنگار ما در شیراز گزارش میدهد طبق‌اظهار آقای دکترنجیمی رئیس اداره کشاورزی استان فارس ظرف چند روز گذشته در حدود یکصد و بیست اظهار نامه ازطرف مالکین‌فارس‌باداره اصلاحات ارضی واصل شده است و کلیه مالکین آمادگی خود را برای تقسیم املاك مشمول قانون اصلاحات ارضی‌اعلام داشته‌اند

بقیه درصفحه ۱۷ ستون اول

امروز ازطرف‌شهردارتهران

دستورتخریب پنجاه‌کوره صادر شد

این تصمیم‌برای حفظ بهداشت مردم‌جنوب شهر اتخاذ شد

● دود کوره‌ها آسمان‌تهران را سیاه میکند و بیماری های سل و آسم ، ناشی از آنست

بقیه‌در صفحه ۱۷ ستون دوم

● مردی که دیروز دستگیر شد پیرمرد ٦٠ ساله ایست‌که بادختر ۸ساله‌ای‌ازدواج کرده بود

● مقامات وابسته به ژاندارمری اعلام کردند که سردسته قاتلین مهندس‌عابدی‌اسفندیار است

● کسی که مامورین ژاندارمری در تعقیب‌او هستند ظاهرا از تیرهٔ نمدی نیست

بقیه درصفحه۱۷ ستون پنجم

ضیافت سفارت شوروی

بافتخار قهرمانان‌فوتبال‌ایران‌و«تورپیدو»

در ضیافت سفارت شوروی تیمسار ایزدپناه رئیس تربیت‌بدنی‌ازمربی تیم فوتبال « تورپیدو » یادبودی می گیرد .

● کاردار سفارت شوروی گفت: ما آرزومند توسعه روابط ایران و شوروی هستیم

ساعت شش بعد از ظهر دیروز سفارت کبرای شوروی در تهران بافتخار فوتبالیست های ایران و تورپیدو شوروی در محل سفارت کوکتل داد .

در این مراسم تیمسار سپهبد جهانبانی نایب رئیس کمیته ملی المپیك ، تیمسار سرلشکر ایزدپناه رئیس سازمان تربیت بدنی ، آقای مبشر رئیس فدراسیون فوتبال ،چند تن‌از مدیران باشگاه‌ها وفوتبالیست های تورپیدو باتفاق سرپرستان خود و فوتبالیست های دارائی ، تاج و شاهین شرکت داشتند .ابتدا آقای

بقیه درصفحه ۱۹ستون اول

اوتانت دبیر کل‌سازمان ملل متحد اعلام کرد:

خروشچف مایل بجنك‌نیست

● سیاست کنونی اتحاد شوروی با سیاست زمان استالین آن‌کشور تفاوت بسیار دارد

● غرب‌نمیخواهدبتغییرات اصولی که‌درسیاست داخلی وخارجی‌شوروی پیش‌آمده توجه کند

درصفحه ۳

آئیننامه‌کوی دانشجویان تغییر نمیکند

ازدانشجویان ساکن کوی امیرآباد اجاره تازه‌ای گرفته نمی شود

● سرویس اتوبوس‌های رایگان همچنان برقرار خواهد بود و دانشجویان تاپایان تحصیلات خود حق سکونت در کوی امیر آباد را خواهند داشت

امروز آقای دکتر بهمن‌سرپرست کوی دانشجویان خبر تغییرآئین‌نامه کوی دانشجویان را تکذیب کرد .

وی گفت : سه سال قبل از طرف سرپرست دانشجویان دانشکده علوم پیشنهاد شد اطاقها درجه بندی شود و از دانشجویان به ترتیب ماهیانه‌صد، دویست و سیصد ریال اخذ گردد ولی این مسئله بکلی منتفی گردید ومطابق آئین‌نامه ای از دانشجویان در هرسال تحصیلی فقط مبلغ پانصد ریال‌گرفته می‌شود .

بقیه درصفحه ۱۹ ستون چهارم

هر سال دهها‌هزار جوان به تحصیلاتی مجبور میشوند که آنها را عاطل‌وباطل بار می‌آورد

دنباله سخنرانی آقای‌دکتر صدیق درباره سازندگان واقعی ملت

شرح در صفحه ۹

آشپزخانه فلزی؟

دنبال قفسه‌های‌فلزی‌برای‌آشپزخانه میگردید .ریالکو سازنده بهترین وارزانترین آشپزخانه‌های فلزی است .نمایشگاه میدان کاخ آ-۲٦٥۲۲

پشمبافی جهان
فروشگاه : بوذرجمهری غربی

شرکت ایران متال
بوذرجمهری اول پاساژ ساختمان ایران متال
تلفن ۲٤٤۱۹-۲٤۷۳۰
فروشندهٔ آهن‌آلات ساختمانی صنعتی باوزانترین قیمت

شاداب
آبمیوه صد در صد خالص تلفن ٥۱۰٤۱

از باغ وحش ماهیها دیدن کنید. ایران اکواریوم اول نادری
آ-۲٦٦۰۲

انواع
چای جهان
کلید نشان ۱٥۱
در جلیلیک ۳٥۳
کره نشان
تراز و نشان
۲٥۲
دوکره
دوترازو
فانوس نشان

روغن نباتی
جهان

جریان روز

معلم و تحصیلات دانشگاهی

دیشب بعداز آنکه روزنامه منتشر شد دو نفر معلم با من‌صحبت کردند و اعتراض داشتند که چرا وزارت فرهنك معلمین را از تحصیلات دانشگاهی ممنوع کرده‌است ؟

من ضمن مرور سطحی ، تیتر این خبر را در روزنامه دیده‌بودم اما خبرش هنوز نخوانده بودم .

پرسیدم وزارت فرهنك دلیلی هم‌برای‌این کار آورده‌است ؟ گفتند بله ، وزارت فرهنك میگوید وقتی معلم فکرش متوجه کار دیگری غیر از تدریس بود آنطور که باید دل‌بتدریس نمی‌نهد و حواسش مغشوش است ، گفتم اگر دلیل این دستور همین یکی باشد جواب دارد .

بعد که روزنامه را خواندم دیدم‌آن‌دو معلم‌درست گفته‌اندوبصرف دلیلی که‌ذکر شدوزارت فرهنك دستور داده‌است معلمین حق ندارند ضمن خدمت فرهنگی وارد دانشگاه شوند و اگرشدند بخدمتشان خاتمه داده میشود . هیچ‌شك‌نیست که وزارت فرهنك خواسته است با صدور چنین دستوری اهمیت شغل معلمی را تاکید کند و این نکته را برساند که اگر معلم همه‌وقتش را نیز صرف تعلیم‌شاگردان کند بازهم کم است . اما بشرطی این دستور صحیح بود که معلم فقط برای‌خاطر تحصیل بکار معلمی نمیرسید و همین یك نقص درکارتعلیم و تعلم بود آنوقت اگر معلم اعتراض میکرد آدم جوابی داشت بدهد .

ولی حالا معلم‌میگوید من‌فقط‌نصف روز تدریس میکنم و نصف دیگر روز رابیکارم . این وقت آزادرا بهتر است در دانشگاه درس بخوانم یادر بازار دلالی کنم ؟ دلالی‌به شغل من نزدیکتر است یا تحصیلات دانشگاهی ؟!

راستش اینکه من خودم معلمین‌زیادی میشناسم که ساعات فراغت خودبکارآزاد میگذرانند و قطعا عده‌ایشانهم کم‌نیست . اگر بنا شود معلم فکرش یکجا متمرکز باشد و زندگی اش صرفا وقف مشغله فرهنگی شود باید اول از کارهای دیگر شروع کرد و وقتی دیگر معلمی نماند که‌کارغیرفرهنگی داشته باشد بسراغ معلمینی رفت که دردانشگاه درس میخوانند .

تازه بعقیده من درس خواندن از درس دادن جدانیست و این نگرانی‌مورد ندارد که چون معلم فکرش متوجه درس خواندن است از درس دادن غفلت میکند ، یا بطوریکه در بخشنامه وزارت فرهنك‌عنوان شده بعکس ، معلمی که‌درس میدهد درست بدرس خواندن نمیرسد . شما کنترل کنید اگر معلم بدرس داد ، غیبت‌کرد ، دیرآمد ، بکارش علاقه‌نداشت بااو هر معامله‌ای خواستید بکنید ، ضامن درس خواندن یا نخواندن‌او در دانشگاه نیز وزارت‌فرهنك نیست ، تشخیص‌اینکه‌دانشجوئی بدرس خودمیرسد یانه بعهده دانشگاه است و دانشگاه نیز یقیناخاطرخواه کسی نیست که مراعات او بکند .

وانگهی ، گذشته‌ازمعلم‌درکلاسهای دانشگاه کارمندان دیگردولت از افسرارتش و افسر شهربانی گرفته تا ضباط و ثبات می‌نشینند ، اگر درس خواندن در دانشگاه مانع از رسیدن بکاراداری میشود آنها نیز باید از تحصیل ممنوع شوند . کی گفته افسرارتش ضمن خدمت درس بخواند و لیسانسیه شود اما معلم از چنین حقی محروم باشد ؟

این دستور موجه بود بشرطی فرهنك نگران باشد که معلم میرود لیسانس بگیردتا کار بهتری بدست آوردو از خدمت فرهنگی شانه‌خالی کند . این نگرانی در شرایط کنونی‌بیمورد است برای اینکه حقوق معلمی بهترین حقوقات دولتی است و حقوقی که معلم میگیرد هیچکس نمیگیرد . چند روزپیش که هنوز این دستور صادر نشده‌بود یکی از معلمین از من مشورت میکرد و میگفت امسال وارد سال سوم دانشکده حقوق میشوم ، از سه‌رشته سیاسی ، قضائی ، اقتصادی کدام را بنظر شما بهتر است‌انتخاب کنم ؟ گفتم بالیسانس قضائی زودتر کار پیدا میکنی . او گفت مقصودم کار پیدا کردن نیست ، چون بهترین کارها امروز معلمی است که من همان کار دارم .

پس معلم بکار خود سفت‌و سخت چسبیده است و واقعا اگرمعلمی دنبال تحصیلات عالی میرود بسائقه ذوق و استعداد است و برای اینکه معلومات بیشتری بیندوزد .

امروز یکی از رفقا میگفت در امریکا معلم را موظف میکنند که ظرف سه‌ماه تعطیل تابستانی حتما دریك رشته‌ای تحصیل‌کند و بشرطی در سال‌بعد باو رتبه‌میدهند که معلوماتی بیشتر از سال گذشته بدست آورده‌باشد . در حقیقت افزایش رتبه معلم بستگی دارد به افزایش معلومات او نه افزایش سنین خدمت زیرا آنهابمعلمی نیازدارند که همراه بازمان حرکت کند و معلومات مقتضی زمان داشته باشد . وزارت فرهنك ماهم بیاید چنین برنامه‌ای ترتیب بدهد و آنوقت معلم را مجبور کند که در زمان معلمی بهیچ کاردیگری نپردازد .

بمناسبت مسافرت هنرپیشگان بآبادان

کمدی اسکار

باشرکت: وحدت

فقط تاآخر این هفته اجرا خواهد گردید

تاتر نصر (تئاتر تهران)

لاله‌زار تلفن ۳۷۳۵۱

جناب آقای مهدی صدیقی

خبر انتصاب جنابعالی بریاست فرهنك شهرستان کرج سبب مسرت قلبی اینجانب گردید توفیق بیشتر شمارا در خدمت بفرهنك کشور از درگاه باریتعالی خواهانم .

دشت میشان - بستان - بهرام جوانمرد

دکتر جناب زاده

دارای گواهینامه‌ازدانشکده طب فرانسه درمان بیماریهای مجاری - ادرار -سوزاك تازه وکهنه - ورم پرستات‌وتقویت قوای تناسلی خیابان‌منوچهری مقابل کوچه ژاندارك صبح و عصر .

دکتر معانی

امراض مقاربتی - مجاری ادرار - معالجه قطعی سوزاك تازه و کهنه - ورم پروستات و سستی و ناتوانی - ضیق مجرا . خیابان فردوسی‌مقابل بانکملی مرکز

سپاسگزاری

از بانوان و آقایانیکه در مجلس سوگواری درگذشت‌پدر عزیزمان **غلامحسین توتونچی** قدم رنجه فرموده‌اند و یا کتبی یا تلگرافی اظهار لطف نموده‌اند سپاسگزاریم بقاء و سلامتی آنان را از یزدان پاك خواستار و چنانچه بواسطه تالم‌روحی موفق به عرض ارادت حضوری نشدیم امید پذیرش معذرت را داریم .

خانواده توتونچی‌نوید - ضیاء مهدی زاده

لباس ایدآل

پارچه عالی- مدل‌عالی- دوخت عالی

فقط در

جنرال مد کوچه برلن

مطب دکتر محمدحسین اردوبادی

دانشیار کرسی بیماریهای داخلی دانشکده پزشکی

انتقال یافت به : خیابان کاخ -خیابان تیر (قاآنی) شماره ۴۳- تلفن ۴۰۵۲۰

سرویس‌مخصوص‌فیزیوتراپی و کشش گردن (تراکشن) جهت‌درمان عوارض‌روماتیسمی برقرار است.

۱-۲ آ-۱۶۷۶۱

کارخانه آجر - تمام‌اتوماتیك

با خشك کن مصنوعی سفارش برای هر نوع آجر ماشینی قبول می کند.دفتر : ۷۳۲ خیابان سعدی تلفن ۳۷۷۲۵ شرکت سهامی کوره

۱-۲ آ-۲۵۸۹۶

تاریخ

برگزیدگان

دعده ای از

مشاهیر ایران وعرب

تالیف

امیرمسعود سپهرم

شامل‌شرح زندگانی چهارصد وپنجاه وپنج نفر از: ائمه‌ی اطهار ، خلفا، مراجع تقلید، پادشاهان ، سرداران، جانبازان، پهلوانان، وزیران، سیاستمداران دانشمندان، شاعران، خوشنویسان، نقاشان، مینیاتور سازان، تذهیب‌کاران، خاتم سازان ، قالی بافان، کاشی سازان، منبت‌کاران، مجسمه سازان، قلمدان سازان، میناکاران، حکاکان، موسیقی‌دانان، نمایشنامه نویسان، عرفا ومتصوفین وعده‌ای دیگر ازمشاهیر. باتعدادی‌ازتصاویروخطوط وامضاء وآثارهنری‌ایشان باچهارصد و چهل ودوکلیشه وگراور درششصد وهشتاد صفحه

منتشر شد

کتابفروشی زوار - تهران- خیابان شاه‌آباد.

۱-۲ آ-۲۶۴۷۶

تازه‌ترین ابتکار کتابفروشی فروغی

فرهنگ فروغی

تالیف جلائی فر

ده هزار لغت انگلیسی رایج بفارسی

درچهارصد صفحه به کوچکترین قطع ممکن

باحروف زیبا وروشن ازچاپ خارج شد این فرهنك را به آسانی درجیب کوچك خود می‌توانید بگذارید و همیشه همراه داشته باشید باجلد پلاستیك اعلا زرکوب ۵۰ ریال .

در تمام کتابفروشیهای تهران و شهرستانها موجود است . ناشر: کتاب فروشی فروغی تهران خیابان فردوسی مقابل خیابان ثبت اسناد تلفن ۳۰۴۲۸۰

آقایان عزیز

ایروانی خیاط

بمناسبت انتقال از لاله‌زار و افتتاح سالن جدید عالیرتین مدل کت وشلوار ایتالیائی وپالتوهای کیمونوی آلمانی وآستین رکلام راکه بدست دوزنده‌های ورزیده خیاطی تهیه میگردد بشما تقدیم مینماید.

خیابان شمیران - بالاتر از سه راه تخت جمشید

مجالس ترحیم و یاد بود

بمناسبت رحلت ناگهانی **جناب آقای آقا خان شیخی مدیر روزنامه طلوع** که یکی ازنزدیکترین و عزیزترین‌دوستان وکسان این جانبان بوده روز دوشنبه ۱۲ آذرماه جاری از ساعت ۳ الی ۵ بعداز ظهر مجلس ترحیم آنمرحوم در مسجد مجد منعقد است .

سلطانعلی سلطانی - سید اسدالله موسوی - اشرف احمدی - صادق بوشهری - سید محمد علی معین زاده‌موسوی هاشمی‌حائری - عبدالحمید بختیار - ابوالقاسم بهبهانی - حاج مجید علوی - محمود رئیس - محمد صادق علوی -دکتر فرخ پارس- مجید موقر - محسن موقر - مهندس سلطانمحمد سلطانی - مهدی‌اکباتانی - مهندس کمال‌الدین موسوی-دکتر صدرالدین موسوی - نصرالدین موسوی -دکتر بهاءالدین موسوی- ابوالقاسم موسوی - کریم آزادی - فخرالدین - سادات فاطمی -حاج عبدالرحیم‌عطارزاده - حسن اقبالی

بدین وسیله فوت ناگهانی مرحوم میرزا آقا خان شیخی مدیر روزنامه طلوع را باستحضار اقوام و دوستان‌وآشنایان آنمرحوم میرساند .

مجلس ترحیم‌مردانه آن سعید فقید روز دوشنبه ۱۲آذر ماه جاری ازساعت ۳ الی ۵ بعداز ظهر در مسجد مجد ومجلس ختم‌زنانه در همان روزو همان ساعت در منزل شخصی واقع در خیابان لاله زار نو (کوچه شش متری) شماره ۵۰ منعقد خواهد بود .

نصرت شیخی - هاشم جنت -قمر شهبازی - محمد علی‌شقاقی -علی اصغر شهبازی -یدالله شهبازی- عزیزالله شهبازی - حسین حجار باشی - محمد فرتاش - علیمحمد رضائی - رضا هنرور .

انجمن مطبوعات ایران با کمال تاسف درگذشت یکی‌از همکاران قدیمی خود آقای میرزا آقاخان شیخی مدیر داخلی روزنامه طلوع را باطلاع عموم میرساند . مجلس ترحیم‌فقید سعید فردا ازساعت ۳تا ۵ بعداز ظهر در مسجد مجد منعقد خواهد بود

خانواده های **صادقی نژاد -صادقی - قاضی طباطبائی- جاوید - مظهری -کمپانی - موسوی - ملکی - عدل -صدوقی پناهی- والی - کلکته چی- بینا - موفقی - اجلالی - جك - توکلیان - افشار - ملك - خویلو - مهندس بیژن هاتفی**

بانهایت تاسف درگذشت حضرتعلیه **حاجیه قمر تاج خانم صادقی** بزرك خاندان را باطلاع خویشان و دوستان‌میرسانند.

مجلس ترحیم مردانه روز دوشنبه دوازدهم آذر ازساعت ۹ الی ۱۱ صبح در مسجد مجد و مجلس زنانه در همان روزاز ساعت ۳ تا ۵ بعداز ظهر درمنزل شخصی آنمرحومه واقع‌در خیابان شاه چهارراه‌اردیبهشت‌شماره ۱۱۰ برگزار خواهدشد بعموم بازماندگان آنمرحومه مصیبت وارده را تسلیت میدهیم

بانهایت تاسف درگذشت مرحوم مغفور **آقای حاج‌علیمحمد مهدی زاده** ابوی محمد مهدی مهدیزاده جواهری را باطلاع دوستان و آشنایان میرساند . مجلس ترحیم آنمرحوم روز دوشنبه ۱۲ر۹ر۴۱ازساعت ۳ الی ۵ بعداز ظهر در مسجد لاله‌زار منعقد می گردد .

ابوالحسن مهدیزاده- ناصر علی اعتمادی - علی اعتمادی علیرضا اعتمادی - محمد توکلی

بعموم‌بازماندگان آنمرحوم مصیبت‌وارده را تسلیت میدهیم

بانهایت تاسف فوت نابهنگام شادروان **حاج شعبانعلی شیرازی** را باطلاع دوستان و آشنایان می‌رساند . مجلس‌ختم آنمرحوم روز دوشنبه ۱۲ر۹ر۴۱ ازساعت ۲و نیم الی ۴ و نیم بعدا زظهر در مسجد انبار گندم برقرار است و ختم زنانه در همانروز و همانساعت در منزل شخصی واقع در کوچه آبشار کوچه سرتیپ مهدوی کاشی ۳۴برقرار می باشد .

اسماعیل شیرازی - میرزاد لال‌زاده - عبدالله دلال‌زاده حاج سید حسن آقا میری - حسین ترکمانی - عباس حسین جواد - حاج حسین لطفی - حسن کاشی‌پزان

بعموم‌بازماندگان آنمرحوم مصیبت‌وارده را تسلیت میدهیم

شورای عالی پیش آهنگی ایران با نهایت تاسف فوت شادروان **حاج علی اصغر بنائی** پدر آقای دکتر حسین بنائی دبیرکل شورایعالی را باستحضار دوستان و سازمانها و علاقمندان می رساند مجلس ترحیم روز چهارشنبه چهاردهم آذرازساعت ۹ونیم تا۱۱ونیم صبح درمسجد مجد خواهد بود.

وزیر دربار شاهنشاهی و رئیس‌شورایعالی پیش‌آهنگی ایران
حسین علاء

وزارت فرهنك باکمال تاسف درگذشت پدر آقای دکتر حسین‌بنائی‌مدیر کل امور تربیتی‌و تربیت بدنی راباستحضار عموم فرهنگیان و علاقمندان می رساند مجلس ترحیم‌آنمرحوم ازساعت ۹ و نیم تا ۱۱ و نیم روز چهارشنبه چهاردهم آذردر مسجد مجد خواهد بود .

وزیر فرهنك

بانهایت تاثر فوت ناگهانی جده‌مان . علی مددی رابه اطلاع دوستان و آشنایان میرساند .

مجلس ختم آنمرحومه روز دوشنبه ۱۲ر۹ر۴۱درمسجد کمیل واقع در خیابان خواجه نظام‌الملك و ختم زنانه در منزل آنمرحومه منعقد می‌باشد . **سروان جباری -حسن حسن‌پور**

بعموم بازماندگان آنمرحومه مصیبت وارده را تسلیت میدهیم

خانواده های : رادکانی - خدایار - امجدی - باشی - لاله -عدنانی -ضرابی - فرودی-اخباری - آقا جانی-قسمتی بیگلری فوت مرحوم **حاج غلامحسین‌رادکانی**را باطلاع‌دوستان وآشنایان می رساند مجلس ختم مردانه از ساعت ۲ و نیم‌الی ۴ و نیم بعداز ظهر روز دوشنبه دوازدهم آذرماه جاری در مسجد حاج حسن خیابان بوعلی (ارامنه)و مجلس ختم زنانه در منزل آنمرحوم واقع در بازارچه قوام‌الدوله شماره ۵۵ منعقد خواهد بود . آ-۱۶۷۷۷

بعموم‌بازماندگان آنمرحوم مصیبت‌وارده را تسلیت میدهیم

بمناسبت شب‌هفتم‌فوت مرحوم خلد آشیان **آقای حاج سید ابوطالب حسینی** مجلس ختمی از طرف هیئت‌جوانان اتفاقیون ازساعت ۶ الی ۹ بعداز ظهر دوشنبه (لیله سه شنبه) در مسجد لرزاده منعقد است . **هیئت جوانان اتفاقیون**

بمناسبت چهلمین روز درگذشت شادروان **محمد حسن شیشه گر** فردا (دوشنبه) از ساعت ۳تا ۵مراسم یادبودمردانه وزنانه در منزل آنمرحوم برگزار می شود . **بانو شیشه‌گر**

انجمن طرفداران تربیت پیش آهنگی با نهایت تاثردرگذشت شادروان **حاج علی اصغر بنائی** پدر آقای دکتر رحسین بنائی بنیان گذار پیش‌آهنگی‌جدیدودبیرکل شورایعالی پیش‌آهنگی ایران را باستحضارعموم می رساند مجلس ترحیم روز چهار- شنبه چهاردهم آذر ۴۱ازساعت ۹ونیم تا ۱۱ و نیم صبح در مسجد مجد خواهد بود .

رئیس هیئت مدیره انجمن طرفداران تربیت پیش‌آهنگی
سپهبد جهانبانی

خانواده های بنائی - منتظری - قندهاری - افشار-منصوری سرخوش - مهندس مصطفی بنائی - سهرابی- دکتر مهدی بنائی - فیروز

با کمال تاسف درگذشت مرحوم**حاج علی اصغر بنائی** بزرك خاندان بنائی‌را باطلاع خویشان و آشنایان میرساند مجلس ترحیم مردانه ازساعت نه و نیم تا یازده و نیم صبح چهارشنبه چهاردهم آذر در مسجد مجد و مجلس ترحیم زنانه عصر همانروز ازساعت ۳ تا ۵ بعداز ظهر در منزل آقای دکتر حسین بنائی (کوچه کیوان - خیابان تخت جمشید - بین‌بهار وجاده شمیران)خواهد بود .

بخانواده محترم بنائی بویژه آقای دکتر حسین بنائی دبیر کل شورای عالی پیشاهنگی ایران مصیبت وارده را تسلیت می دهیم .

بمناسبت تصادف فردا دوشنبه دوازدهم آذرماه جاری با چهلمین روز فوت جانگداز فرزند ناکامم **مهدی محمدیان**مجلس یادبودی برسر مزار آنمرحوم درابن‌بابویه برگزار می گردد

آ-۱۶۸۰۹ **دکتر سراج محمدیان**

چون روز دوشنبه ۱۲ر۹ر۴۱ (فردا) مصادف با شب هفت‌شادروان دوشیزه **شهلاقنبری** می باشد . بهمین‌مناسبت مجلس تذکری ازساعت ۳تا ۵ بعداز ظهر در حصارشهرستان کرج برسر مزار آنمرحومه برپا می باشد . **محمدعلی‌قنبری**

باکمال تاسف درگذشت شادروان **آقای علی جاهد** را باطلاع دوستان و آشنایان میرساند مجلس ترحیم روز۳شنبه ۱۳آذر از ساعت ۳تا ۵ بعداز ظهر در مسجد ارك برگزار خواهد شد .

بعموم بازماندگان آنمرحوم بویژه آقای محمد جاهد مصیبت وارده را تسلیت می دهیم .

تسلیت

دبیران ورزش تهران (گروه همت)

درگذشت پدر بزرگوار همکاران عزیز خود آقایان دکتر حسین بنائی‌و مرتضی بنائی‌راتسلیت گفته و خودرادرمصیبت آنها سهیم میدانند .

پردیس - جلیلوند -جلیلی- سکاکی- شکوئی- صدقیانی طباطبائی- ماوندادی- محمودیان- مدنی - مسعودنیا - میرفخرائی -نیکو -یمین

جناب آقای دکتر بنائی مدیرکل محترم تربیت بدنی ایران

مصیبت وارده را بجنابعالی و خانواده محترم تسلیت می گوئیم . **جعفر ملکزاده و بانو**

جناب آقای دکتر بنائی

با کمال تاثرو تاسف مصیبت وارده را بجنابعالی وخانواده محترم تسلیت عرض می نماید . **کوپال**

بانهایت تاسف مصیبت وارده را بجناب آقای دکتربنائی مدیرکل امور تربیتی و تربیت بدنی وخانواده محترم ایشان صمیمانه تسلیت عرض می نماید .

فدراسیون بوکس آموزشگاههای کشور

پزشکان و کارمندان بیمارستان چشم و گوش و گلوو بینی بهداری ارتش شاهنشاهی

مصیبت‌وارده را بفامیل سیستانی و بینش بخصوص به فرزندان نامبرده تسلیت گفته و خودرا شریك غم آنان‌میدانند

آ-۱۶۸۲۳ **سرتیپ دکتر کنی**

جناب آقای دکتر بنائی مدیر کل محترم تربیت بدنی

مصیبت وارده را بجنابعالی و خانواده محترم صمیمانه تسلیت می گوئیم . **محمود یزدانی و بانو**

قهرمانان و اعضاء فدراسیون اسکریم کشور مصیبت وار ده‌را بجناب آقای دکتر حسین بنائی صمیمانه تسلیت عرض می نمایند . **مهندس نیر نوری**

جناب آقای دکتر حسین بنائی

کارمندان صندوق تعاون جوانان ایران با نهایت اندوه‌مصیبت وارده را به جنابعالی و برادر گرامتان آقای مرتضی بنائی وفامیل محترم تسلیت عرض نموده سعادت و سلامت شمارا ار ایزد متعال مسئلت می نمایند**صندوق تعاون جوانان ایران**

مربیان و دختران پیشاهنك تهران فوت پدر بزرگوار خانواده محترم بنائی‌را ببازماندگان آنمرحوم خصوصا جناب آقای دکتر حسین بنائی و بانو ایران منصوری ریاست‌محترم اداره پیشاهنگی دختران کشور تسلیت عرض نموده بقا و سلامتی آن خاندان جلیل‌را از خداوند متعال خواستارند ...

بانهایت تاسف مصیبت وارده رابجناب آقای دکتر بنائی مدیر کل محترم امور تربیتی و تربیت بدنی و خانواده محترمشان تسلیت عرض‌می نماید .

فدراسیون بهداشت آموزشگاههای کشور -دکتر اورنگی

بقیه آگهیهای ترحیم وتسلیت درصفحات ۴ و۱۷

میکویان از آمریکا باز گشت

معاون نخست‌وزیر شوروی گفت مذاکراتی که باکندی‌وراسك انجام داده مفید بوده است

واشنگتن - یونایتد پرس -آسوشیتدپرس - ۱دسامبر - آناستاس میکویان معاون اول نخست وزیر شوروی دیشب پس از چند روز مذاکره باپرزیدنت‌کندی رئیس‌جمهور ودین راسك وزیر خارجه امریکاعازم شوروی گردید .

میکویان پیش از ملاقات باکندی وراسك مدت ۲۵ روز در کوبا بافیدل کاسترو مذاکره کرده بود .

منابع رسمی واشنگتن دیشب در آستانه بازگشت‌میکویان اظهارداشتند که در مذاکرات وی با رئیس جمهور امریکا بهیچوجه امیدی برای کنار آمدن شرق و غرب بایکدیگر درمورد مسائل مختلف جنگ سرد پیدا نشده است .

● لزوم بازرسی

درمورد کوباکه‌تقریبا قسمت‌عمده گفتگو های معاون اول نخست وزیر شوروی را با رهبران امریکا تشکیل میداد پرزیدنت کندی کماکان اصرار کرده است که دولت شوروی قبل از هرکار لزوم بازرسی خاك کوبا را بوسیله یك هیئت بین المللی فراموش نکند ، زیرا تنهاازاین طریق است که امریکا میتواند به تعهدخود دایر بر خودداری از حمله به خاك کوبا عمل کند .

منابع واشنگتن گزارش داده‌اندکه میکویان حامل هیچ پیام کتبی تازه‌ای ازطرف‌پرزیدنت‌کندی‌برای خروشچف نخست وزیر شوروی نیست .

● طرز عمل خروشچف

روزنامه نیویورك هرالد تریبون در مقاله اساسی شماره اخیر خود ضمن بحث درباره شکست مذاکرات میکویان‌و پرزیدنت‌کندی نوشته‌است: علت این شکست را باید در طرز عمل خروشچف نخست وزیر شوروی جستجو کرد خروشچف‌به کندی‌وعده داده بود که با بازرسی کوبا بوسیله سازمان ملل موافقت خواهد کرددر حالیکه تاکنون نه سازمان ملل و نه صلیب‌سرخ بین المللی هیچکدام نتوانسته‌اند خاك کوبارا بازرسی‌کنند وبنابر این امریکانیز اطمینان بدست نیاورده است که تمام موشك هاو اسلحه تهاجمی از خاك کوبا خارج شده‌باشد .

روزنامه امریکائی سپس مینویسد برای‌امریکا باور کردنی نیست که نفوذ شوروی بقدری در هاوانا تنزل کرده باشد که نخست وزیر شوروی نتواند فیدل کاسترو را راضی به بازرسی خاك کوبا نماید .

هرالد تریبون سپس با لحن تهدید آمیزی نتیجه گیری کرده‌که بنابراین امریکا باید خروشچف را متهم به نقض عهد کند و نخست وزیرشوروی نیز باید بداند که پاداش نقض‌عهد چیست .

● روشن‌تر از سابق

آناستاس‌میکویان معاون اول نخست وزیر شوروی دیشب هنگام حرکت از واشنگتن به مسکو اظهار داشت که بهر حال مذاکرات وی با پرزیدنت کندی و دین راسك مفید بوده‌است میکویان گفت که حد اقل اکنون نظر امریکا و شوروی در مذاکرات وی از مسائل مختلف روشن‌تر از سابق است .

رهبران امریکا بخوبی احساس می کنند که اهمیت روابط امریکا و شوروی در زمانیکه ممکن است براثر یك‌اشتباه کوچك دنیا در یك جنگ اتمی نابود شود تاچه اندازه است و بهبود این روابط تاچه اندازه باید مورد توجه امریکا وشوروی باشد.

میکویان قبل از سوار شدن به هواپیما با تمام کسانیکه به بدرقه‌اش آمده بودند دست داد .

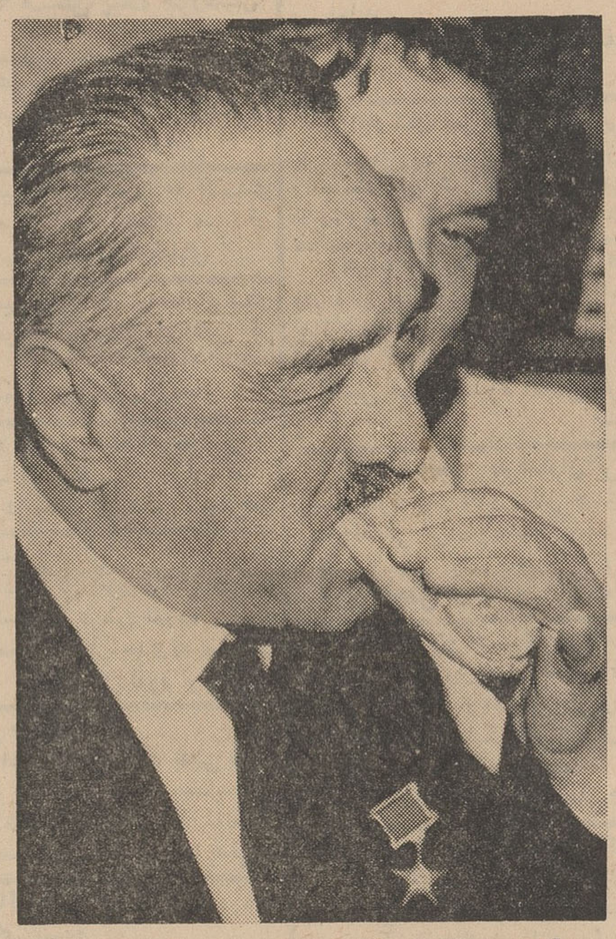

آناستاس میکویان معاون اول نخست وزیر شوروی یك‌ساوندویچ آمریکائی رابالذت گاز میزند . این عکس در فاصله آنتراکت‌نمایش‌های موفقیت آمیز گروه بالت بالشوی تئاتر مسکو درنیویورك که میکویان نیز یکی از تماشاچیان آن بوده گرفته شده است .

اوتانت گفت خروشچف خواهان جنك نیست

● در سیاست شوروی تغییرات عمیقی بوجودآمده است ولی غرب نمیخواهد باین تغییرات توجه کند

بالتیمور (مریلند) - خبر گزاری فرانسه یونایتد پرس - ۲دسامبر - «اوتانت» دبیر کل سازمان ملل متحد طی نطقی‌که تحت‌عنوان «روابط شرق و غرب و سازمان ملل متحد» در دانشگاه جان‌هاپکینزواقع دربالتیمور ایراد نمود اظهار داشت اکنون‌میتوان اعلام کرد که بحران کوبا رفع گردیده و اختلافات شوروی و امریکا دراین مورد کاهش یافته است .

وی آنگاه در دنباله سخنان خود گفت باید امیدوار باشیم که دولتین امریکاو شوروی‌درمورد کوبااختلافات خود را حل و فصل نمایند ولی در دنیای پرآشوب کنونی هرآن ممکن است اختلاف تازه ای بروز نماید.

● خواهان جنك نیست

وی آنگاه گفت :

روح سازشی که در مورد کوبابین دولتهای شوروی وامریکا بوجودآمده است این امیدواری رادر مردم‌جهان ایجاد کرده‌است که ممکنست‌بزودی بسیاری از مسائل و مشکلات جنگ سرد حل و فصل گردد اکنون در مسائل بین‌المللی مشکلات فراوانی از قبیل مسئله برلن و غیره وجود دارد که باید آنها رابا مسالمت و گذشت حل و فصل نمود .

دبیر کل سازمان ملل متحدآنگاه از سیاست پرزیدنت کندی درمورد لائوس‌و ایجادیك دولت بیطرف درآن سرزمین قدردانی نمود و سپس چنین گفت :

خروشچف مایل به افروختن‌آتش جنگ نیست . اکنون سیاست‌دولت شوروی بازمان استالین تفاوت دارد. سیاست‌خشن استالین‌دیگردر شوروی وجود ندارد و خروشچف که اکنون ریاست حکومت شوروی‌را بعهده‌دارد باتدبیر در مسائل مختلف بین المللی دخالت نموده‌ودر هر حال با اطمینان خاطر میتوانم اعلام کنم‌که وی‌خواهان جنگ نیست .

● نمیخواهد توجه کند

وی سپس چنین گفت : از سال ۱۹۵۰ تاکنون در سیاست داخلی و خارجی شوروی تغییرات عمیقی بوجود آمده است‌ولی‌غرب نمیخواهد باین تغییرات توجه کند . در آن هنگام جهان به دو اردوگاه بزرگ نیکی و شر تقسیم شده بود ولی‌بعد ها تغییراتی که در سیاست دولت شوروی روی داد آرامش در جهان ایجاد نمود . اوتانت سپس درباره سازمان ملل متحد سخن گفته از آن بمنزله بزرگترین پایگاه حفظ صلح جهان نام برده واز کشور های جهان که باعث تقویت سازمان ملل شده‌اند تشکر و قدردانی نمود .

وی در پایان گفته های خوداظهار داشت اکنون جهان به سه اردوگاه غرب وشرق‌وبیطرف‌تقسیم شده‌است ولی هر سه گروه مزبور مجبور به برقراری روابط دوستانه‌ای بایکدیگر میباشند .

● تبریك خروشچف

خروشچف نخست وزیر شوروی دیروز پیامی برای اوتانت دبیر کل سازمان ملل فرستاد وانتخاب وی‌را به دبیر کلی سازمان ملل متحدتبریك گفت خروشچف در پیام‌خود اظهار اطمینان کرده‌است تجارب بزرگ اوتانت و علاقمندی فراوان او به حفظ صلح وی را قادر خواهد کرد تا وظائف خودرا با موفقیت انجام دهد .

در نظر همه ب ب
در خیال همه ب ب

ازصبح سه‌شنبه درسینماهای

رادیوسیتی - ادئون

یك سفر مفرح وپرخاطره به آمریکای جنوبی هنگام کارناوال باشکوه «ریودوژانیرو»

کارول لینلی - گاری گرانت
خوزه گره کو - جیل سن جان
کلیفتن وب - جین وایمن

تعطیلات برای عشاق

سینماسکوپ - رنگی
دوبله بفارسی

محصول ۱۹۶۲ کمپانی فوکس قرن بیستم

HOLIDAY for LOVERS

خلاصهٔ اخبار

واشنگتن - دولت امریکا بمنظور مطالعه فضای بالای جو روز شنبه سه موشك از جزیره والوپس بفضا فرستاد .

کی‌وست - (فلوریدا) از روز اول ژانویه خط کشتیرانی جدیدی هاوانا پایتخت کوبارا به ینادر کشور های سوسیالیست در دریای‌بالتیك متصل خواهد نمود .

رم - دهمین کنگره ملی حزب - کمونیست ایتالیا امروز در رم‌افتتاح خواهد گردید . کنگره مزبور مدت پنج روز یعنی تاهفتم دسامبر طول خواهد کشید .

***

لندن - دوجوان انگلیسی بااسلحه به بانك لندن حمله نموده و مبلغ سه هزار لیره استرلینگ را سرقت کردند سارقین ماسکی نیز بصورت خود زده بودند .

مسکو - لئونیدبرژنف صدرشورای اتحاد جماهیرشوروی روزشنبه‌مسکو را بسوی پراگ ترك گفت وی در دوازدهمین کنگره حزب کمونیست چك‌اسلواکی شرکت خواهد نمود.

***

دمشق - وزیر صنایع سوریه اعلام کردکه یك حوزه نفتی بمساحت۲۰ کیلو متر مربع در منطقه «قره‌چوق» کشف شده و درباره بهره‌برداری ازاین منابع اکنون مذاکراتی باشرکت نفت آلمان غربی جریان دارد .

بدنبال غیرقانونی شدن حزب‌کمونیست الجزایر گفته‌شد:

روابط الجزایر و شوروی تغییر میکند

تونس - آسوشیتد پرس ۱دسامبر- غیر قانونی کردن حزب کمونیست الجزایر بوسیله احمدبن بلا نخست وزیر این کشور روابط الجزایر و بلوك شوروی را عوض خواهد کرد. بن‌بلا با غیر قانونی کردن‌فعالیت کمونیست های داخلی الجزایر در واقع اخطار کرده است که اگرچه از لحاظ اقتصادی‌طرفدارسوسیالیسم میباشد معذلك بهیچوجه تصمیم ندارد کشور خود را بصورت یکی از متحدین شرق در آورد . بن بلا باتوجه به مشکلات فراوان اقتصادی و عدم ثبات سیاسی کشورش که روز بروزبصورت نگران کننده‌تری تظاهر میکند بدون شك نمیتوانست از فعالیت های‌حزب کمونیست چشم پوشی کند زیرا تردیدی وجود نداشت که‌اغماض‌فعالیت های‌حزب کمونیست روزی بصورت یك‌تهدید واقعی برای قدرت بن بلادرمیاید . دولت بن بلا قبلا چندین بار به حزب کمونیست‌الجزایر اخطار کرده که هنوز فرصت دارد تا در حزب واحد جبهه آزادیبخش ملی‌الجزایر ادغام شود . اما هانری الك رهبر فرانسوی حزب کمونیست ضمن تاکید پشتیبانی خود ا زرژیم بن بلا اعلام کرده بود که قبول‌درخواست بن‌بلابه‌معنی نابودی‌حزب کمونیست خواهد بود .

بن بلا حزب کمونیست رادرست هنگامی ازادامه فعالیت‌قانونی باز- داشت که اتحاد شوروی و سایر کشور های بلوك شرق شروع به سرازیر کردن کمك های اقتصادی به الجزایر کرده‌اند .

درنمایشگاه نقاشی مسکو

خروشچف به آثار ((آبستره))بشدت حمله کرد

● نخست وزیر شوروی گفت انسان نمی فهمد که آثار آبستره‌راباقلم نقاشی کشیده‌اند یا بادم الاغ!

مسکو - یونایتد پرس -۱دسامبر- خروشچف نخست‌وزیرشوروی دیروز هنگام تماشای آثار مدرنیست های شوروی درنمایشگاهیکه بادوهزاراثر آبستره و رئالیستی در مسکو برپا شده بودازتجدد طلبان افراطی‌انتقاد کرد واظهار داشت که این قبیل آثار هنری برای‌ملت شوروی بیگانه‌است و مردم شوروی آنرا بعنوان هنر قبول نمی کنند . خروشچف گفت هنرمندانی که چنین آثاری بوجود میآورند باید به این نکته توجه‌داشته باشند که وقتی مردم عادی به‌تماشای آثارشان میروند حیران میمانند که آیا این آثار راباقلم‌نقاشی کشیده‌اند یابادم الاغ !

طبق گزارش رادیو مسکو درمیان دوهزار اثری که در نمایشگاه هنر مدرن به معرض تماشا گذاشته شده آثاری از چند هنرمند قدیمی‌شوروی نیز بچشم میخورد . رادیو مسکو از قول خروشچف گفت یك تابلو باید برای تماشاچی اش سرچشمه ای از الهام وارشاد باشد واورا به‌تلاش شرافتمندانه و نجیبانه ای تشویق کند . آیاآثاری ازاین قبیل میتوانند چنان رسالت مثبتی را انجام دهند .

نخست وزیر شوروی ضمن تایید آزادی هنرمند برای‌انتخاب مضمون تاکید کرد که وظیفه برپا کنندگان یك نمایشگاه با کاریکه خود هنرمند می کنددوتاست . دستگاه رهبری یك نمایشگاه باید در قبال هرنوع‌نوسان و تزلزل در عرضه کردن خلاق ترین آثار هنری آشتی ناپذیر باشد ویك نمایشگاه بطور کلی نباید ازنشان‌دادن راهی که‌ملت شوروی را به ساختمان کمونیسم میبرد باز بماند رادیو مسکو در پایان گفت که هنر آبستره تقلید کورکورانه از هنر فورمالیستی بورژوازی غرب است .

سفیر تازه انگلیس در مسکو گفت:

دراین دنیای کوچك باید فن زندگی در کنار یکدیگر را آموخت

مسکو - آسوشیتدپرس - ۱دسامبر سر همفری ترولیان سفیر جدید انگلیس در شوروی روز گذشته استوارنامه های خود را به پرزیدنت لئونید برژنف صدر هیئت رئیسه شورایعالی اتحاد شوروی تسلیم‌کرد و اظهار داشت‌که دولت انگلیس اساس سیاست خود رابرکوشش برای حل مسائل بین‌المللی ازطریق مذاکره قرار داده است .

سفیر انگلیس پس‌ازتقدیم‌استوار نامه های خود مدت‌نیم ساعت بطور خصوصی بارئیس جمهور شوروی گفتگو نمود وی ضمن اظهارات تشریفاتی‌ورسمی‌خود هنگام تقدیم استوارنامه پس از اشاره به بحران اخیر کوبا گفت دولت انگلیس فوق‌العاده خوشوقت است که این بحران باتدبیر و منطق حل‌گردید وزمینه مناسبی بوجود آورد تا در مورد سایر بحران های روابط‌بین- المللی نیز از طریق مسالمت آمیز رفتار شود ما باید صرف نظر از اختلافات مربوط به طرز حکومت بالاخره فن زندگی و همزیستی در این دنیای کوچك رادر کناریك‌دیگر فرا گیریم .

پرزیدنت برژنف در پاسخ سفیر جدید انگلیس اظهار داشت که‌حل مسئله کوبا در چند هفته گذشته نشانه کاملی از ماهیت صلحدوستانه سیاست دولت شوروی بوده است .

ازصبح پنجشنبه درسینماهای

پلازا - ایفل - ایران - میامی

هیاهو - نوترین و برجسته‌ترین اثر سینمائی خود را تقدیم میدارد

پس‌ازموفقیت بی‌نظیر فریاد نیمه‌شب

کلید

اینك

باشرکت: هحتشم - ژاله - گریگوری مارک
شهرزاد - شباویز

کارگردان: محمود فودری
فیلمبردار: ژرژ

ازصبح سه‌شنبه درسینماهای

حافظ - آسیا - سهیلا - آستارا (تجریش)

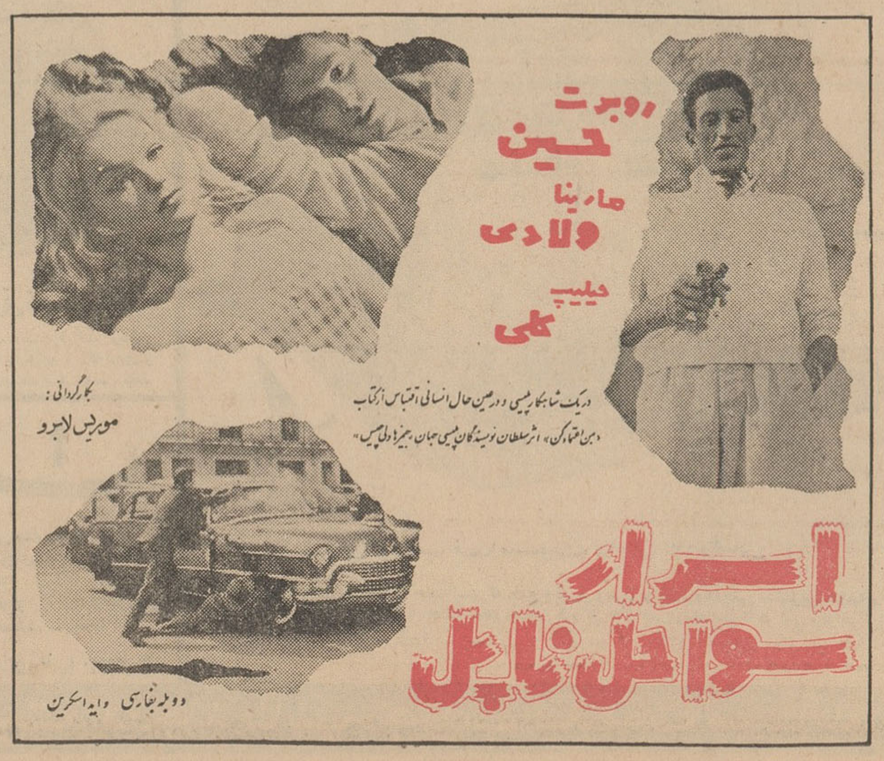

با پس انداز در
بانك ایران و خاور میانه
پول شما تا ۵ ½ ٪ اضافه میشود
شعبه مرکزی : خیابان فردوسی کوچه‌برلن تهران
شعب تهران
شعبه بازار : خیابان شیام چهارراه گلوبندك
شعبه تخت‌جمشید : چهارراه تخت‌جمشید و فرصت
شعبه حافظ : خیابان حافظ نزدیك چهارراه‌کالج
شعبه خرمشهر : خیابان بهلوی
شعبه آبادان : خیابان زند

هواپیمائی با ۵۱ مسافر سقوط کرد

نیویورك - ۱دسامبر - خبرگزاری فرانسه - یك هواپیمای چهار موتوره امریکائی دیروز هنگامیکه میخواست در فرودگاه نیویورك بزمین بنشیند سرنگون شد و بلافاصله آتش گرفت.

این حادثه بعلت‌مه‌آلود بودن هوای نیویورك روی دادو ازپنجاه و یك‌تن مسافرین هواپیمای مذکور که همه امریکائی بودند ۲۵ نفرشان کشته شدند و ۲۶ نفر دیگر نجات یافتند.

نهرو نخست‌وزیر هند اعلام کرد:

قبول پیشنهاد آتش بس چین غیر ممکن است

دهلی نو - یونایتد پرس - آسوشیتد پرس - ۱ دسامبر - جواهر لعل نهرو نخست وزیر هند امشب به چوئن‌لای نخست وزیر چین کمونیست اطلاع‌داد که برای دولت هند موافقت با بعضی از نکات مورد پیشنهاد چین کمونیست در مورد آتش بس غیر ممکن است .

نهرو ضمن پاسخی که به نامه مورخ ۲۸ نوامبر چوئن‌لای داده نوشته است : اگر دولت هند تمام پیشنهاد های چین کمونیست را بپذیرد ، قسمتی از اراضی مرزی هند به تصرف چین کمونیست در خواهد آمد و خطی که چندین کیلو متر در داخل خاك هند قرار دارد در واقع بعنوان مرز نیمه رسمی چین کمونیست پذیرفته خواهد شد . نهرو معذلك به چوئن‌لای اطمینان داده است که ارتش هندهنوز در انتظار عقب نشینی ۲۰ کیلومتری نیرو های چین کمونیست است .

● هنوز خبری نیست

ژنرال «چودهری» رئیس ستادارتش هند دیروز به مرز های شمال شرقی این کشور پرواز کرد تا از نزدیك شاهد عقب نشینی نیرو های چین کمونیست که قرار بود از روز شنبه آغاز گردد باشد . اما چند ساعت‌بعد به‌دهلی نو بازگشت و حاضر نشد صریحا تائید کند که عقب نشینی ۲۰ کیلومتری نیرو های چین کمونیست آغاز شده است . اگر چه وزارت‌دفاع هند در اعلامیه خود ذکر نکرده که رئیس ستاد ارتش هند دقیقا به کدام نقطه رفته است ، معذلك گفته میشود که وی از جنوب «بومدیلا» که ظاهرا هنوز هم در دست سربازان چینی قرار دارد بازدید نموده است .

● مقامات غیر نظامی

دولت هند دیشب اعلام کرد که بلافاصله پس از عقب نشینی نیروهای چین کمونیست از نواحی شمال شرقی این کشور مقامات غیر نظامی زمام امور را در آن نواحی در دست خواهند گرفت و از بر قراری حکومت‌نظامی در این نواحی خود داری خواهد شد . سخنگوی‌دولت هنددیشب‌به‌خبرنگاران اظهار داشت که بهر حال تاکنون اطلاعی برای دولت هند نرسیده است که حاکی از شروع عقب نشینی ۲۰ کیلو متری سربازان چین‌کمونیست باشد .

● در انتظار

سخنگوی‌وزارت خارجه هند اظهار داشت که دولت هند اکنون در نهایت بی صبری در انتظار وفای به عهددولت چین کمونیست است .

● افق امیدبخش

آورل هریمن‌معاون وزارت‌خارجه امریکا دیشب پس از مذاکرات موفقیت آمیز خود با رهبران هند و پاکستان به واشنگتن بازگشت و به خبرنگاران اظهار داشت که در روابط هند و پاکستان افق تازه و امیدبخشی نمودارشده است.هریمن که قرار است گزارش مذاکرات خود را با نهرو و ایوب خان به پرزیدنت کندی بدهد اضافه کرد که مردم و دولت هند رفته رفته به این حقیقت اذعان میکنند که شبه‌قاره هند منطقه واحدی‌است و تمام‌مسائل دفاعی‌و سیاسی‌واقتصادی آن باید باهمکاری‌دو کشور بزرك هند و پاکستان حل و فصل‌شود.

هریمن از حسن نیت پرزیدنت ایوب‌خان رئیس جمهور پاکستان سپاسگزاری کرد و اظهار داشت که در تمایل دولت پاکستان برای حل مسئله کشمیر هیچ تردیدی وجود ندارد . هریمن معذلك‌توصیه کرد که خوشبینی زیاد به بهبود روابط هند و پاکستان در آینده نزدیك‌تر جایز نیست. اما بهرحال اکنون شانس حل مسئله کشمیر که بزرگترین گره روابط دو کشور است بیش از همیشه می باشد .

بموجب نطقی‌که ملك حسین هنگام افتتاح پارلمان اردن‌ایراد کرد:

تشکیل احزاب در اردن آزاد شد

● کابینه‌وصفی‌التل‌استعفای خود را به پادشاه اردن تقدیم داشت

امان - خبرگزاری فرانسه -۱ دسامبر - ملك حسین پادشاه اردن امروز طی نطقی که هنگام افتتاح هفتمین دوره مجلس اردن ایراد نمود ازنمایندگان ملت دعوت کرد که برای تشکیل احزاب سیاسی بدورهم گرد آیند .

ازسال ۱۹۵۷ تاکنون تشکیل احزاب سیاسی در اردن ممنوع‌بوده ملك حسین در نطق خود پس از آن‌که لزوم واهمیت‌احزاب سیاسی‌را تذکر داد اظهار داشت :

مایلم که احزاب سیاسی‌درسیاست اردن نقش موثر ومهمی را بعهده بگیرند. مجلس هفتم اردن که از شصت نماینده تشکیل یافته است از روز قبل رسما شروع بکار نمود درحالیکه هم زمان باآغاز کار آن سی نفر نمایندگان مجلس سنابطور دسته جمعی استعفای خود را تقدیم ملك حسین نمودند .

وصفی‌التل نخست‌وزیر اردن امروز استعفای خود رابه حضور ملك‌حسین تقدیم داشت .

حدس زده میشود که پادشاه‌اردن باردیگر وصفی‌التل‌رابه‌نخست‌وزیری منصوب خواهد نمود .

رئیس هیئت پارلمانی انگلیس دریمن اظهارداشت:

رژیم تازه یمن بر اوضاع مسلط است

محمد بن محمود از منسوبان و نزدیکان امام احمد امام درگذشته یمن که اکنون با دست و پای زنجیر زده در سلول انفرادی یك زندان صنعا به انتظار محاکمه روز شماری میکند در ۱۳ سالگی مقام مهمی در دولت سابق یمن داشت . وی هنگامیکه ارتش یمن بر ضد محمدالبدر کودتا کرد باز داشت گردید .

قاهره - خبرگزاری فرانسه -۱ دسامبر - اعضای هیئت پارلمانی انگلیس که روز ۲۸نوامبر به یمن مسافرت نموده بودند ، روز قبل با هواپیما وارد قاهره شدند .ریاست هیئت مزبور را ویلیام یاتس‌نماینده محافظه کار مجلس عوام انگلستان بعهده دارد وی در فرودگاه قاهره هنگام خروج از هواپیما بخبرنگاران جراید اظهار داشت :

حکومت جمهوری یمن کلیه‌قسمت های سرزمین یمن را شدیدا تحت کنترل قرار دادهو کاملا بر اوضاع مسلط میباشد .

وی آنگاه اظهار داشت :

جز آنچه که گفته شد هر نوع اظهار نظر دیگر درباره جمهوری یمن مبالغه آمیزو دروغ است .

اوضاع یمن درسرزمین های‌عدن و جنوب غربی شبه جزیره عربستان تاثیر بزرك و قابل توجهی از خود برجای خواهد نهاد . اعضای هیئت پارلمانی انگلستان روز دو شنبه‌قاهره رابه سوی لندن ترك خواهند نمود

جشن‌هزاره بغداد

بغداد - خبرگزاری آلمان - ۱ دسامبر - از دیروز هفته جشن هزارمین سال بنای شهر بغداد و هزار و صدومین سال تولدالکندی فیلسوف مشهور و دانشمند بزرك عرب‌در پایتخت عراق آغاز گردید.

شوروی به لائوس هواپیما میدهد

مسکو - خبر گزاری فرانسه - ۱دسامبر - ژنرال نوساوان معاون نخست وزیر و وزیر دارائی لائوس‌که به شوروی سفر نموده بود روز قبل هنگام ترك پایتخت آن کشور در فرودگاه مسکو اعلام داشت که طبق موافقتنامه اقتصادی که بین شوروی ولائوس منعقد گردیده است درسال جاری مبلغ ده میلیون فرانك جدید فرانسه بین آن دو کشور کالا ولوازم مختلف مبادله خواهد شد .

ژنرال نوساوان همچنین گفت که دولت شوروی‌یك بیمارستان دویست تختخوابی ، یك فرستنده رادیو ویك کارخانه هیدرو الکتریك در لائوس تاسیس خواهد کرد .

ضمنا دولت شوروی شش فروند هواپیمای «ایلوشین - ۲» در اختیار دولت لائوس قرار داده ودر روزهای آینده نیزچهار فروند هواپیمای‌دیگر در اختیار آندولت خواهد گذارد.

افق روشنتر درشبه قاره

اگر مذاکرات هند وپاکستان، که نزدیك است ،بتواند راهی‌به بیرون از بن‌بست کشمیر بگشاید تعرض نظامی چین را بایدبرشبه قاره هندوستان برکتی شمرد ، هر چند خود شروع مذاکرات نشانهٔ تغییر عمیقی در جهت ، بهبود است .

از آن روز ها که رهبری و افکار عمومی هند پاکستان را دشمن اصلی خود می‌شمرد و دو سوم سربازان هندی در مرز های همسایهٔ برادر متمرکز بودند و هرمحمولهٔ نظامی غرب به کراچی بدگمانی سخت دهلی نو را برمی‌انگیخت و پیشنهاد های‌مکرر پاکستان و میانجیگری های دول غربی و قطعنامه های شورای‌امنیت ملل متحد از واداشتن هند به‌حل مسئله کشمیر عاجز می‌ماند . و از آن روز ها که‌ایوبخان‌مایوسانه می‌کوشید هند را به لزوم‌تشکیل جبهه مشترکی در شبه قاره در برابر خطر خارجی‌متقاعد سازد ، بسیار دور شده‌ایم .

اختلاف بر سر کشمیر درطول سالهای دراز سخت و عمیق شده است . سردی و بیزاری و ، در بعضی محافل ، دشمنی و تنفری که‌هندیها و پاکستانیها به‌یکدیگر احساس می‌کنند و مانند هر دشمنی که ریشهٔ واحدی داشته باشد شدیداست ، محصول‌دوران درازی از کشمکشها و برخورد - هاست و به زودی رفع‌شدنی‌نخواهد بود ، حتی در برابر تهدید یك چین نیرومند که هیچ کوششی در پنهان داشتن‌مقاصدجهانجویانهٔ خود نمی‌کند .

اما همین اندازه که در هند تهدید چین را تصوری نمی‌دانند و پیشنهاد همکاری نظامی‌ایوبخان را مسخره نمی‌شمارند وپاکستان را به عنوان بدترین دشمن نمی‌نگرند پیشرفت بزرگی است . بدبختی هند تاکنون سیاست‌عدم بستگی آن نبوده است ، ناتوانی شگفت آور آن در تشخیص واقعیات قدرت در دنیای‌پیرامونش بوده‌است ، و فداکردن منابع بزرگتر امنیت ملی به خاطرحفظ قطعه خاکی که بهرحال ارزش راندن پاکستان را به اردوی‌مخالف هند نداشت و ندارد .

ورشکستگی این سیاست هنگامی ظاهر شد که سربازان هندی بابرتری هشت به یك حریفان چینی خود در مرز های شمالی روبرو بودند و در همان‌حال توده عظیم ارتش هند در مرزهای کشمیر و بنگال نگران حرکات سربازان پاکستانی بود که نه قدرت و نه قصد حمله به هند را دارند .

کمتر کسی در دنیا از رهاکردن اصول خود سود برده‌است .هندیها در مسئله کشمیر اصول خودرارها کردند . آنچه را بر دیگران نمی‌پسندیدند برخود پسندیدند و در اعماق این مسئله فرو رفتند ، تا آنجا که مصالح واقعی خود را قربانی آن ساختند . هر شخص یا حکومت در رفتار خود نیازمند وحدت وهماهنگی است که‌ازپیروی اصول معین ، درست یا نادرست، برمی‌خیزد . هند این وحدت در رفتار را نداشت زیرا با مشکل کشمیر روبرو بود .

رهائی یافتن از این تناقض و در واقع ازعقده کشمیر ، برای‌نخستین بار راه واقعی سیاست خارجی‌هند را روشن خواهد کرد . هندیها پس از آن در عرصه روابط خود بادیگران نیرومند تر و ازآسیب مصون تر خواهند بود . مساعی آنان به جای آنکه بیهوده‌صرف جلوگیری پاکستان شود در راه حفظ جبههٔ بزرك آسیائی متمرکز خواهد گردید . هدفهای آنان بهمان پایهٔ قدرت و امکاناتشان خواهد رسید .

دشمنی ویران کنندهٔ هند و پاکستان مایهٔ ناتوانی هر دوکشور و سرگشتگی دوستانشان شده است . حساسیت نا سالمی که حکومتهای دو کشور در این‌مورد نشان می‌دهند دردسر عمدهٔ هر ناظر یا حکومت خارجی است که می‌کوشد دوستی هردو را جلب کند . ادامهٔ این وضع تنها به سود کسانی خواهد بود که می‌خواهند از تشکیل‌جبههٔ‌مشترکی در قلب آسیا جلوگیری کنند و جریان پیشرفت سیاسی واقتصادی شبه قاره را متوقف سازند .

داریوش همایون

تسلیت

بانهایت تاسف از طرف خود و افسران ودرجه‌داران‌و افراد لشگر ۹ مستقل پیاده خوزستان مصیبت وارده را به خانواده بهجت بویژه بسرکار سرهنك ۲ کاظم بهجت تسلیت می گویم . **فرمانده لشگر ۹ مستقل پیاده خوزستان سرتیپ محمد حسین ضرغام**

جناب آقای دکتر حسین بنائی

در نهایت تالم‌و تاسف مصیبت وارده بجنابعالی‌را تسلیت‌عرض‌می کند . **حسین رجبی**

بانهایت تاسف مصیبت وارده را به آقای غلامرضا مهرور و خانم تسلیت عرض نموده بقای عمر آن خانواده را از خداوند خواهانم. **بهمن کیقبادی**

بانهایت تاسف مصیبت وارده را به آقای غلامرضا مهرور و خانم تسلیت عرض نموده بقای عمر آن خانواده را از خداوند خواهانیم .

فرهپور - احمد زاده -مظلومی- توسلی - زنجانی

باکمال تاسف مصیبت وارده بخاندان محترم حسابی را باستاد معظم جناب آقای دکتر حسابی تسلیت عرض مینماید.

رئیس جامعه لیسانسیه های دانشسرای عالی - معرفت

جناب آقای دکتر حسین بنائی

کلیه کارمندان و خدمتگزاران اداره کل امور تربیتی ضایعه اسفناك فوت پدر گرامی‌تان را تسلیت عرض نموده بقاء و سلامت جنابعالی و بازماندگان محترم‌را از خداوند مسئلت می نماید . **اداره کل امور تربیتی**

جناب آقای دکتر حسین بنائی

کلیه کارمندان و خدمتگزاران اداره کل تربیت بدنی ضمن اظهار تاثر نسبت بفوت مرحوم پدر ارجمندتان بجنابعالی تسلیت عرض نموده بقاء و سلامت آنحضرت و بازماندگان محترم را از خداوند مسئلت دارند . **اداره کل تربیت بدنی**

جناب آقای دکتر حسین بنائی دبیر کل شورای ورزشی آموزشگاههای کشور

شورای ورزشی آموزشگاه های کشور با کمال تاثر حادثه مولمه فوت پدر بزرگوارتان را تسلیت عرض نموده‌بقاء وسلامت جنابعالی وسایر بازماندگان محترم‌را از خداوند خواستار است . **شورای ورزشی آموزشگاههای کشور**

با کمال تاسف و همدردی مصیبت وارده به همکار عزیز سرکار سرگرد محمد توتونچی تسلیت عرض می شود .

سرهنك فرهی - سرگرد نعمتی - سرگرد مهر مفخم- سرگرد بیگلری- سرگرد بزرك نیا - سروان حسابی-سروان صارم بختیار - سروان جهانگیری- ستوان یکم ارفع -میر احمدی- مظفر فروزان- استپانیان- شاهمیرانی

جناب آقای مرتضی بنائی

کلیه کارمندان و خدمتگزاران اداره کل امور تربیتی ضایعه اسفناك فوت پدر گرامی تان‌را تسلیت عرض نموده بقاء و سلامت جنابعالی و بازماندگان محترم را از خداوند مسئلت می نماید . **اداره کل امور تربیتی**

سرکار ستوان دوم ابراهیم زالی

اینجانب از طرف خود و افسران و افراد مرکزآموزش ۵۰۱ مصیبت‌وارده را تسلیت می گویم

سرلشکر احمد پیروزنیا

سرکار سروان حسام‌الدین ابطحی

اینجانب از طرف خود و عموم افسران‌و افراد مرکزآموزش ۵۰۱ مصیبت‌وارده را تسلیت گفته بقای عمر بازماندگان آن مرحوم را از خداوند متعال استغاثه دارم . **سرلشگر پیروزنیا**

مصیبت وارده را بخانواده محترم آقای فلاح بخصوص آقای الابابا وعلی بابا وذبیح الله فلاح تسلیت عرض میکنیم.

آ-۱۶۷۶۳ **مهجبین والی - فتحعلی اسدی**

شهلای عزیز :

مرك جانگداز تو دوستانت را برای همیشه داغدار کرد. باکمال تاسف و تاثر حادثه ناگوار را به آن فامیل محترم‌به خصوص بمادر داغدیده ات تسلیت می گوئیم .

دانش آموزان کلاس چهارم دبیرستان گوهرشاد کرج

آقایان حاج اکبر - ابراهیم - رحیم سمنانیان

فوت ابوی گرامتان را بشما و خانواده محترمتان تسلیت عرض می نمایم . **محمود تاج فر**

بدینوسیله مصیبت وارده را به دوست ارجمند آقای‌دکتر حسین بنائی تسلیت می گویم . **فریدون دیلمانی**

جناب آقای حمید دیلمقانی -عضو هیئت مدیره محترم صنف باطریساز

فوت جانگداز مرحوم شایان کریمی را بجنابعالی تسلیت عرض نموده‌بقاءآن خانواده معظم را از درگاه باریتعالی‌مسئلت می نماید .

از طرف هیئت مدیره صنف باطریساز تهران و حومه

آ-۱۶۷۶۷ **حسین مومنی**

کارکنان شرکت سهامی بی . اف . گودریچ ایرانفوت پدر ارجمند دوست و همکار عزیز خود آقای کریم کیان‌کریمی را صمیمانه بایشان و فامیل محترم کیان‌کریمی تسلیت‌عرض کرده وبقای عمر ایشان را از خداوند متعال مسئلت دارند .

هیئت مدیره انجمن طرفداران تربیت پیش‌آهنگیمصیبت وارده را بخانواده محترم بنائی مخصوصا آقای دکتر حسین بنائی مشاور محترم‌انجمن طرفداران تربیت پیش‌آهنگی و دبیر کل شورایعالی پیش‌آهنگی ایران تسلیت می گویند .

رئیس هیئت مدیره انجمن طرفداران تربیت پیش آهنگی سپهبد امان‌الله جهانبانی

اعضاء انجمن طرفداران تربیت پیش آهنگی با نهایت تاسف فوت پدر آقای دکتر حسین بنائی دبیر کل شورایعالی پیش آهنگی ایران و مشاورانجمن طرفداران‌تربیت‌پیش‌آهنگی رابایشان و خانواده محترم بنائی تسلیت می گویند .

دبیر انجمن طرفداران تربیت پیش آهنگی کیومرث‌پازوکی

کارمندا نو خدمتگزاران دبیرخانه کل کمیته ملی‌المپیك ایران مصیبت وارده را بجناب آقای دکتر حسین بنائی مدیر کل تربیت بدنی و امورتربیتی وزارت فرهنك‌صمیمانه‌تسلیت گفته بقاء عمر و شکیبائی ایشان و خانواده محترم را ازدرگاه خداوند متعال خواستارند .

دبیر کل کمیته ملی المپیك ایران روح‌الایمان

آقای دکتر حسین بنائی مدیر کل امور تربیتی و تربیت‌بدنی

شورای ورزشی آموزشگاههای پایتخت مصیبت وارده بجنابعالی‌و خانواده محترم‌را تسلیت می گویند .

مدیرکل فرهنك استان و رئیس شورای ورزشی آموزشگاه های پایتخت **هادی رهنما**

آقایان دکتر حسین بنائی‌و مرتضی بنائی

بنمایندگی از طرف کلیه مربیان ورزش پایتخت مصیبت وارده به آن خانواده محترم را تسلیت عرض می نماید .

رئیس اداره تربیت بدنی استان مرکز- کاظم رهبری

مربیان و کارکنان و دانشجویان رشته تربیت بدنی دانشسرای عالی مصیبت وارده را به جناب آقای دکتر بنائی مدیرکل محترم امور تربیتی و تربیت بدنی از صمیم قلب تسلیت می گویند . **پادگرنی**

جناب آقای دکتر حسین بنائی مدیریت کل تربیت‌بدنی

مصیبت وارده را از صمیم قلب بسرکار تسلیت گفته بقاء و عزت عمر جنابعالی و خانواده ارجمند را طالبیم

احمد نعمت اللهی - محمد نعمت‌اللهی

جناب آقای دکتر بنائی

مصیبت وارده به آن خاندان محترم تسلیت عرض‌مینمایم .

آ-۱۶۸۰۱ **سرهنك مصطفی مکری**

همکار محترم آقای نورالدین باقرلی

درگذشت‌پدر گرامیتان را تسلیت عرض نموده و بقاء عمر بازماندگان آنمرحوم را خواهانیم .

مهندس دانشور- ناصحی - اسد کیهانی - مهندس خادمباشی -عبیدی- مطلق -فرزانه - تقی خرمی - مهدی سیاح زاده - مهندس میهن یار - نجات خسروی دبیر -نقش تبریزی - بدیع زاده - قانع- دادبین - میرزائیان- داراب‌نیا عظیم‌زاده- آذران -جم نژاد - ذوالریاستین - موتمنی آذر- مهندس صفرزاده -دکتر روحانی-لرستانی- مهندس‌صدرائی مهندس فرهت لك-دادستان - جعفری- زواره ای - معظمی شیرازی - مهندس‌پور طواف خاکی- اسماعیل پور - مهندس اسماعیلیان- حسینی جمال - ابوالحسنی - مترجمی رسولی ورزقانی - پیشوا- جمشید مهرداد- جواد درمیشیان -مینائی

جناب آقای دکتر حسین بنائی

با قلبی مملو از تاثر مصیبت وارده را به جنابعالی وبرادر عزیزتان آقای مرتضی بنائی و فامیل محترم تسلیت عرض نموده خودرا شریك غم‌و اندوه شما می دانم .

آ-۲۶۵۸۲ **محمد رضا طباطبائی**

درچه مدت میتوانید این محاسبه را انجام دهید ؟ = ۲۵۰۱۶ × (۳۰۰ + ۲۸۶۰۰) + (۴۷۵ × ۷۰) + ۷۲۵۱۰

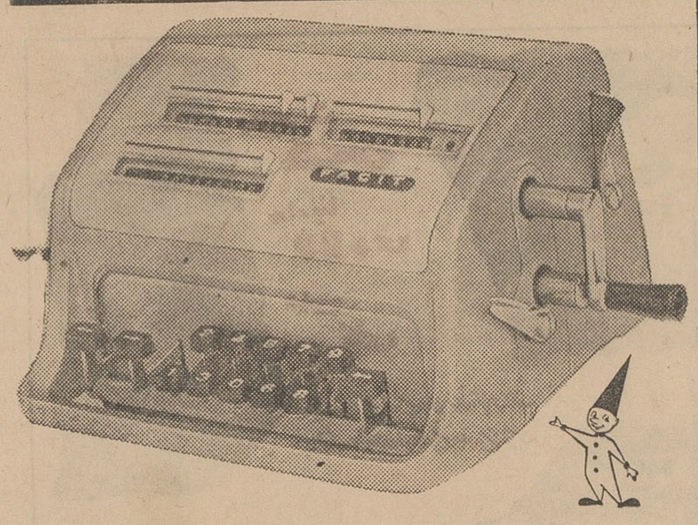

ماشین حساب فاسیت دستی ۱۳ رقمی

مشهورترین ماشین حساب جهان است که جمع و تفریق وضرب و تقسیم وهمچنین مشکلترین محاسبه را در کوتاهترین مدت وفقط با دمدکمه انجام میدهد . طرز کار باآن بقدری ساده‌است که هر کسی میتواند آنرا درمدت پانزده دقیقه یاد بگیرد .

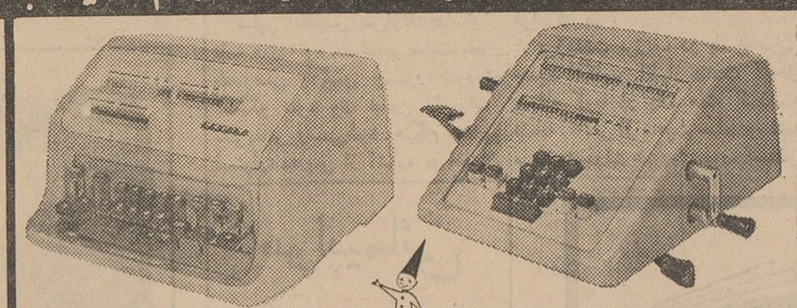

ماشین حساب فاسیت دستی ۱۶ رقمی

این نوع فاسیت ازکاملترین و مشهورترین ماشین حساب برای کارهای دفتر میباشد ظرفیت این ماشین ۱۶ رقم ودارای دسته انتقال میباشد .

ماشین حساب فاسیت برقی تمام اتوماتیک

این ماشین کاملترین نوع ماشین حساب فاسیت برقی تمام اتوماتیك جهان است وبرای موسساتیکه دارای سازمانهای بزرگ اداری و تجارتی هستند وبوقت اهمیت فراوان میدهند بسیار مناسب میباشد.

فاسیت

ماشین حساب درایران همیشه با نام فاسیت همراه بوده‌است این ماشین حساب سالیان درازی است که بموسسات مهم این‌کشور خدمت مینماید همین امروز از مدلهای مختلف فاسیت ساخت سوئد دیدن کنید . نمایندگان شهرستانها عبارتند از :

کرمانشاهچی - تبریز نیك‌اختر - شیراز شاوردی - اهواز شکوری - کرمان مهاجر - مشهد سباهانی وکانون وحدت - اصفهان حجازی - رضائیه

نماینده انحصاری درایران : شرکت ایران وسوئد - خیابان سوم اسفند - تهران - تلفن : ۳۰۳۷۸۰

با ماشین حساب «فاسیت» درچند ثانیه جواب بدست میآید

قابل توجه پدران و مادران

با

فلج اطفال

چه باید کرد؟

مواظب تبهای بی علت اطفال باشید

خوانندگان عزیز توجه کنند: آنچه دراینجا دستور داده شده است بدقت بخوانند و برای پدران و مادرانی که روزنامه نمیخوانند بازگو کنند.

در شماره گذشته اظهار نظر چند تن از آقایان پزشکان تهران‌را که‌درزمینه بیماری‌فلج اطفال صاحب اطلاع ومتخصص‌بودند منتشر کردیم وآنچه که تاکنون از این نظریات روشن شده این است که ظرف چند سال اخیر نمونه های زیادی‌از بیماری فلج اطفال در تهران و شهرستان ها دیده شد ه‌است و متاسفانه این بیماری در تهران روبه تزاید است در زیر برای‌راهنمائی کامل خانواده هائی که دارای‌نوزاد هستند آقای دکتر مشایخی نکات لازم را د رباره پیشگیری و درمان فلج اطفال شرح میدهد : آقای‌دکتر مرتضی‌مشایخی متخصص‌بیماری‌های کودکان بویژه اعصاب می باشد و د رزمینه فلج اطفال مطالعاتی دارد

تزریقات بیهوده

پدران و مادران باید متوجه باشند . اکنون که ویروس این بیماری در ایران زیاد شده کودکان را در مقابل هر تبی که علت آن معلوم نیست‌تحت استراحت ومراقبت کامل قرار دهند ، زیرا به تجربه ثابت شده‌است که‌حرکت وخستگی زیاد باعث ایجاد فلج سخت در بیمار می شود بعلاوه از تزریق هرگونه دارو خود داری نمایند زیرا ممکن است یك تزریق بی‌جا باعث ایجاد فلج د رمحل تزریق گردد طبعا این

بقیه‌در صفحه ۱۳

نگهداری مواد غذائی

درپیت‌های نفتی و بنزینی ممنوع است

سموم موجود درپیتهای خالی بنزینی ونفتی به‌آسانی وباشستشوی ساده زدوده نمیگردد

امروز اداره کل بهداری شهرداری اطلاع داد که چون نگاهداری مواد غذائی در پیت‌های نفتی وبنزینی و بطور کلی ظروفیکه سابقا محتوی مواد نفتی یا سمی بوده مضرو موجب آلودگی مواد غذائی میگردد .بکلیه پیشه‌وران و فروشندگان مواد غذائی وسوپرمارکت‌ها و فروشگاههای بزرك خواربار اخطار گردیده است‌ازنگاهداری مواد غذائی‌درپیتهاوظروف‌مذکور خود- داری‌نمایند .ودرصورتیکه‌خلاف‌این‌امر مشاهده شود دارندگان اینگونه مواد غذائی و ظروف به هر مقدار واندازه که باشد تحت تعقیب قرار خواهند گرفت .

ضمنا از کلیه همشهریان عزیزتقاضا میشوددر صورت‌مشاهده‌این امربخاطر حفظ‌سلامتی خودو دیگران اداره‌کل بهداری‌وشهرداری رامستحضر گردانند.

اداره کل بهداری شهرداری در توضیح این خبر اضافه کرده است پیتهائی که سابقا «محتوی مواد سمی بوده اند با شستشوی ساده پاك‌نمی- گردد . وموجد مسمومیت برای‌مصرف کنندگان خواهد بود و با اینکه بارها این موضوع وسیله جراید باطلاع پیشه‌وران رسیده است معذلك بازهم دیده می شود که پیتهای مذکور بعنوان ظرف برای نگهداری مواد غذائی از قبیل پنیر و خیار شور مورد استعمال قرار گرفته است .

دراسپانیا حکومتی باشرکت

کمونیستها،لیبرالها،آنارشیستها

تشکیل شده بود که :

فرانکو شورش کرد

ایتالیا ازماجرا بهانه میگرفت‌که در دریای‌آدریاتیك پایگاه میسازیم اما بعد معلوم‌شداین‌بهانه حمله به آلبانی است

۲۳ـ خاطرات ایدن
در برابر دیکتاتورها

کار عمومی

اما از دفتر خاطرات چمبرلن در ۱۷ژوئن ، آنطور که نویسنده‌شرح حال‌او کایت فایلینك در« زندگی نویل چمبرلن»نوشته‌چنین‌برمی‌آید:

«من اینکار را عمدا کردم زیرا احساس می‌نمودم حزب و کشوربه رهبری احتیاج دارند و باید به‌آنها نشان داده شود که دولت ،بدون مشی سیاسی ودر تنزل وتردید نیست ... باآقای ایدن مشورت نکردم زیرا میدانستم ناچار است از من بخواهد که چنین پیشنهادی نکنم ...خود اوهم تاحد امکان به این مسئله وارد بود ، اما باید گفت که تاحدودی وجاهتش درمیان مردم از این سخنرانی زیان میدید ...»

باوجود آنکه بالدوین صادقانه از دولت درباره این نطق‌رفع مسئولیت کرده‌بود ، جبهه طرفداران مجازات اقتصادی ایتالیا شکاف برداشت . بحثی دراین‌نبود که باید بزودی این مجازات های اقتصادی‌پایان‌یابد. بلکه مسئله دراین بود که کجا و کی‌اینکار انجام‌خواهد شد . من همانطور که در بحثی در مجلس عوام گفتم باین نتیجه رسیده بودم که در مواقعیکه‌جلوانداختن‌دیگران آسان است ، کار صحیحی نیست که بریتانیا این عمل را انجام دهد. درهمان ۲۰ماه‌مه ،یعنی در دوران

بقیه‌در صفحه ٦

از همین هفته

ریچارد تاد - الیزابت سلاز - آدام فیت - کارول وایت - پیتر سلرز

فرصت برای تعقیب

دوبله بفارسی

جناب آقای علم نخست‌وزیر محبوب ایران

اهالی خیابان ۱٦ متری امیری وساکنین غرب‌تهران ازخدمات ذیقیمت جناب آقای نفیسی شهردار محترم‌که همیشه باازخودگذشتگی دررفع نیازمندیهای عمومی واجرای برنامه اسفالت درراه تامین بهداشت ابراز فرموده‌اند اظهار تشکر وقدردانی دارند.

رئیس انجمن محلی خیابان سی متری امیری وتوابع تقی حاجیان- رئیس انجمن محلی خیابان حسام‌السلطنه ثقة‌الاسلامی،معتمد محل وعضوانجمن‌حسین‌رحیمت‌نژادمجرد

شرکت‌سهامی‌رادیوتلویزیون ایران

سرویس و تعمیر انواع گیرنده‌های تلویزیون
تحت‌نظر متخصصین کارآزموده
مجهزترین تعمیرگاه تلویزیون ایران
تلفن ٦٣٤٦٦ـ ٦٣٤٦٥
خیابان‌ایزنهاور- خیابان جیحون- جنب پپسی‌کولا

صاحبان سینما در باشگاه اطلاعات

آقای زنجانی گفت:

سینماها خالی میمانند

زیرا تعداد تماشاچیان خیلی کمتراز ظرفیت سینماهاست

مشکل کارما سینماداران‌آنست که تعداد افراد سینما برو خیلی کمتر از ظرفیت سینما هاست و حرف ما این است که باید در میان این دو عامل حداقل تعادلی باشد

یکی ازصحبت‌های آقایان درمورد افزایش تعداد سینما هاوضرر سینما داران این است که مردم می گویند اگر سینما ضرر دارد پس چرا هر روز سینما میسازند . متاسفانه در بسیاری از ممالك دنیا دستگاه های هدایت و ارشاد سرمایه هاحداقل مانع از آن می شدند که سرمایه ملی بیهوده از میان برود بنظر ما دولت در این امر مسئول است و در تمام ممالك برای حمایت ازسرمایه ها و کنترل نحوه مصرف سرمایه ها دفاتر فنی و تحقیقی تشکیل شده و این دفاتر آمار دقیق سود چند در صد سرمایه هارا درموارد مختلف تعیین‌میکنندوهرگاه شخصی‌بخواهد سرمایه خود را در راه‌خاصی بکار اندازد می تواند ضمن مراجعه باین دفاترازواقعیت مسئله آگاه‌شده وموجب ضرر وزیان‌خودوسایر سرمایه داران نگردد . اگر شخصی تعهدا وبا علم باین مسائل درصدد کاری برآید

بقیه‌در صفحه ٦

آلومیان
سرویس تعمیرات
یخچال - شوفاژ - تهویه
تلفن ۲۰۲۳٦۰

شمشاد
تهیه کننده : آبلیمو - کمپوت- مربا - ترشی - رب گوجه فرنگی - خیار شور و کنسرو تلفن۲۳۹٤۱صندوق پستی ۷۳٤

نامه نماینده مذهبی ایران دراروپا بشورایعالی‌مذهبی مسیحی

همزیستی مسلمان و نصاری

درشرایط کنونی بین‌المللی واجب‌بنظرمیرسد

تحولات اخیر واز جمله مبادله سفیر بین واتیکان وکشورهای اسلامی نوید مبارکی برای آینده است

دکتر سید مهدی روحانی

خوانندگان عزیز اطلاع‌دارند که اخیرا شورایعالی روحانی مسیحیت در دربار واتیکان تشکیل شد و برای شرکت درین شورای‌مذهبی عمومی‌برای نخستین بار ازنمایندگان‌کشور های مسلمان دعوت بعمل‌آمد. منجمله از نمایندگان مذهبی ایران .

هنگامیکه اجتماع عظیم‌روحانیون مسیحی در واتیکان تشکیل‌بود آقای دکتر سید مهدی روحانی رئیس کانون اسلامی ایران در اروپا نامه‌ای بدبیر کل انجمن مزبور نوشت که در روزنامه های معتبر و رادیوی پاریس نیز منعکس شد و متن آن در زیر بنظر خوانندگان عزیز میرسد .

باین نامه شرح و توضیح مبسوطی‌پیرامون «طلاق‌دراسلام» ضمیمه شده است .

پاریس ۲۰ نوامبر ۱۹٦۲
ملاذالانام پریکل‌فریسی
دبیرکل انجمن مذهبی همگانی
واتیکان ـ رم
ایتالیا

جناب ملاذالانام بعنوان رهبرمسلمانان شیعه اروپا و ریاست کانون اسلامی ایران در اروپا بانهایت احترام افتخار دارم که بواسطه جناب مستطاب عالی چندین‌رای مربوط بکارهای شما به پیشگاه انجمن مذهبی اکومنیك تقدیم دارم .

در کتاب مقدس آسمانی‌ما «قرآن» آیه ٦٤ سوره سوم چنین مسطوراست:

(بگو ای اهل کتاب بیائید از آن کلمه حق‌که میان ما و شما یکسان است (وهمه حق میدانیم) پیروی‌کنیم (و آن‌کلمه حق این است)که بجزخدای یکتا را نپرستیم و چیزی را با او شریك‌قرار ندهیم‌وبرخی برخی‌رابجای خدا بربوبیت تعظیم نکنیم (یعنی رؤسای مذهب را به رتبه پرستش و اختصاصات الهیت نرسانیم) پس‌اگر از حق روی گردانند بگو شما گواه باشید که ما تسلیم فرمان خداوندیم)

بنابر این لازم بلکه واجب است مسئله تشریك مساعی کلیهٔ اهل کتاب نه‌تنها در زمینهٔ تفکر مطرح شود بلکه براه عملی دربیاید تا درمقابل سیل بنیان‌کن بیدینی و ماده‌پرستی سدی سدید کشیده شود و از ضربتهای خطیر آنها بدین و فضائل اخلاقی که پیغمبران و کتابهای آسمانی بما ودیعه گذاشته‌اند جلوگیری بعمل آید .

انجمن مذهبی همگانی راست که برای بستن راه هجوم مارکسیسم در ایجاد زمینه همکاری با علماء و پیشوایان مذاهب توحیدی جدا بکوشد حضرت مستطاب ژان ۲۳ پاپ اعظم آشکارا فرموده است که فعالیت آن نباید تنها منحصر بروابط شعبه های مختلف ترسائی گردد . گذشته از این شرائط حیات بین‌المللی از دیربازحل مسئله همزیستی نصاری وغیرنصاری را ایجاب میکرده است ، واین امری است که هیچ شورای مذهبی عمومی‌ای نمیتواند بمسامحه بگذارند .

چندی است تغییراتی مشاهده می شود که تا این اواخر نظائر آنها در حکم محال بنظر می‌آمد . مثلا واتیکان باکشورهای اسلامی اقدام‌بمبادلهٔ سفرا میکند واین خود برای روزگار آینده بشریت نوید مبارکی است .

از آنجائیکه نظری جز مساعدت و همکاری برای بهبود این روابط ندارم بخود اجازه میدهم که توجه شورای اکومنیك‌را بنکاتی چند جلب نمایم که در روابط ترسائی و مسلمانی خالی از اهمیت نیست . حسن‌نیت و اراده از هردو جانب نموداراست . علیهذا میتوان امیدوار بود که در راه عملی ساختن آرزوهای مقدس تا آنجائیکه امکان دارد اهمال بکار نخواهدرفت.

بی‌آنکه قصد واندیشه دعوت و تبلیغ دینی داشته باشم کوشش من دراین است که وسائل همزیستی‌با آرامش و همجواری بی کدورت را میان گروندگان هردو مذهب‌ترسائی و مسلمانی تحت مطالعه قراربدهم، البته چنین دعوی هم ندارم که این مسئله بغرنج از امروز تا فردا راه حل پیدا میکند ولی برای انجام‌دادن هرکاری نخست باید دست به آغاز کردن آن زده شود .

بعقیده حقیر اول باید فهرستی از منویات نصاری ترتیب داده شود که کلیسا آرزوی ملاحظه آنهارا از طرف مسلمانان دارد و اگر مذاکره دراین باب آغاز گردد منویات دیگری درپی تطهیر به آنها خواهد پیوست واخذ تماس دوجانب بیگمان راههای حل خواهد پیمود .

البته من نماینده کلیه مسلمانان‌نیستم ولی بعنوان رهبر شیعیان اروپا میتوانم فعلا نکاتی‌را ایراد نمایم که‌مسلمانان

بقیه‌در صفحه ۱٦

درمان
روماتیسم
دکتر مهندس
خیابان‌حافظ مقابل ت ث ث

از صبح پنجشنبه در
مولن روژها
سربازهای یک چشم
مارلون براندو
MARLON BRANDO
One eyed JACKS
کارل مالدن - کاتی جورادو
دوبله بفارسی دراستودیو مولن روژ
دیستاویژن - رنگی - تکنی کالر

بزودی
معجزه گرگها
دیالسکوپ - رنگی
دوبله بفارسی
باشرکت: روسانا اسکیافینو - ژان لوئی بارو
ژان مارو - روژه هانن

انتقاد

از : علی شعبانی

مدیر کلهای بی‌فرمان!

مملکت کوسه‌وریش پهن که میگویند همینجا است ...

از یکطرف ادعا میشود که میخواهند تعداد معاونان ومدیر کلهاراحتی‌المقدور به یکنفر تقلیل بدهند واز طرف دیگر مشاهده میشود که یکی ازسازمان های وابسته بدولت علاوه بریك قائم‌مقام مدیر عامل چهار معاون وده مدیر کل برای خود تراشیده است .

مرض مدیر کل تراشی یادگار دوران بی‌بندوبار پس‌از شهریوربیست است ، بدبختانه باهمه واکسن ها و سرم هائی که‌عقلای قوم برای‌پیشگیری ومعالجه این مرض ابداع کرده‌اند . چنانچه میبینم هنوزبقوت خویش باقی است .

مدیر کل تراشی‌علاوه براینکه تحمیل سنگینی بودجه سازمانها واردمیسازد وگذشته ازاینکه باسلب اختیار از روسای ادارات سیستم کاغذبازی و بروواکاسیون راورواج‌میدهد عیب‌بزرك دیگری هم‌دارد که‌گوئی حضرات مدیر کل‌تراش بآن توجه ندارند .

عیب بزرك مدیرکل تراشی‌اینست که‌وقتی کسی مدیر کل شد فقط‌چند ماه‌و یا خیلی‌که صبورو قانع باصطلاح «درویش !» باشد فقط چندسال از نشئه مقام مدیریت کل سرمست‌خواهد بود اما دیر یازود جای نشئه این مقام راخماری عدم ارتقاء بمقام‌بالا ترخواهد گرفت ودیگردست ودلش‌بکار نخواهد رفت مگراینکه مانند همین سازمان مورد بحث بطور دربست و کمپلت یکمرتبه چهار مدیرکل رامعاون کنند وده مدیرکل تازه بجای آنهابتراشند واگر وضع بدینمنوال پیش برودیری نخواهد پائیدکه برتعداد معاونان این سازمان ده‌نفر دیگر اضافه خواهدشدو لابد بیست نفردیگر هم بعنوان مدیر کل تازه تراشیده میشوند !

عیب‌دیگر مدیرکل تراشی اینست که‌معمولا وقتی وزیر یامدیرعامل یك سازمان تغییر میکندو کس دیگری جای اورا میگیرد اولین کاری که‌تازه وارد میکند تغییر کادر رئیسه ومدیره دستگاه است بنابراین چند صباح دیگر که‌شخص دیگر جانشین رئیس فعلی سازمان مورد بحث شدو خواست دست‌به ترکیب آقایان معاونان ومدیر کلها بزند بدیهی‌است که آنهاحاضر نیستند حتی یك‌قدم از مقام معاونت و مدیریت کل پائین بگذارند ودراین صورت گریزی نخواهد بود جزاینکه برای آنها حکم مشاور عالی وبازرس کل صادرشود ، یعنی کشك !

باین ترتیب چهارده نفر ازاعضای یك سازمان که‌لابد از فعالترین و کاردان ترین و حتما ازباهوش‌ترین‌و زرنك ترین کارمندان آن هستند بصورت‌اشخاص عاطل‌وباطل‌ودرمانده‌ای بنام بازرس ومشاور درخواهند آمد.

درکشو هائی که‌سازمانهای اداری آن‌نظم وترتیبی دارند مادام که‌شاغل یك شغل بعلتی ازکار کنار نرود و باصطلاح کادر خالی موجود نباشد محال‌است کسیکه‌ازنظر سلسله‌مراتب اداری یکدرجه پائین تراست جای او رابگیرد ولی‌در کشور ماهیچ چیزشرط هیچ‌چیز نیست و بگفته یکی‌ازدوستان دراغلب‌سازمانهای‌مملکتی‌ماکارگزینی کل ،عشرتکده‌های شبانه است !

درآنجا اشخاص را برای مشاغل تربیت میکنند ولی در اینجا مشاغل‌را برای اشخاص میتراشند ... اینست فرق‌ما وآنها واینست عامل مهمی که بین وضع سازمانهای اداری ما وآنها تفاوت اززمین تاآسمان بوجود آورده است .

جالب اینجااست رئیس سازمانی‌که ده‌مدیر کل و چهار بالانراز مدیر کل یعنی معاون کل‌برای خود تراشیده است طبق آئین‌نامه همین سازمان خودش درردیف یك مدیر کل قرار دارد (!)و عجیب اینجااست که‌باوجود اینکه قانون استخدامی مملکت ما صراحت داردکه مدیرکل باید فرمان داشته‌باشد معلوم نیست که‌بچه‌مجوزی بعضیها اینطور خاصه خرجی و حاتم‌بخشی میکنند وبی‌پروا مدیر کلهای بی‌فرمان بیرون میدهند .

میگویند آنروزها که مملکت ما ظاهرا بی‌حساب و کتاب ترازامروز بود حاکم تبریز بهمه‌نوکر ها واطرافیان خود القاب و عناوینی از قبیل مشیر ـ دیوان و مشیر خلوت و مشیرحضورو رشیدالممالك وصیغم‌الدوله بخشیده‌بود ونوکرش راهم چون سبیل چخماقی داشت به‌لقب‌چخماق‌دیوان مفتخرساخته بود !

ازاو پرسیدند چرا اینهمه لقب‌بهر کس‌وناکس میبخشد جوابداد برای آنکه‌مردم بدانند من‌آنقدر مهم‌هستم که اینهمه‌آدم بالقب وعنوان زیر دستم کار میکنند !

کسی چه‌میداند، شایدحضرات‌مدیر کل‌تراش نیز بدینوسیله میخواهند برمقام ومنزلت خود بیفزایند .

ما و خوانندگان

وضع استخدامی مارا درست کنید

آقای امین اجلاسی ازطرف‌کارمندان اداره ریشه‌کنی مالاریای آذربایجان شرقی طی نامه‌ای که ارسال داشته مینویسد :

با آنکه کارکنان این اداره از افراد فداکار واز جان‌گذشته هستند وبخاطر سلامتی ونجات اجتماع جان خود را به خطر میاندازندمتاسفانه‌درگذشته‌نسبت بوضع استخدامی این دسته توجهی نشده واز کلیه مزایای استخدامی بی بهره‌اند وحتی از قوانین کارگری نیز استفاده نکرده‌اندوجزو کارمندان‌کارتی روزمزدی خدمت مینمایند و از لحاظ استخدام آتیه تامین شده‌ای ندارند .

از مقامات ذیصلاحیت تقاضا داریم ترتیبی دهند تا قبل‌از تصویب قطعی لایحه استخدامی جدید کارمندان این سازمان نیز بحقوق خود برسند .

مامور بیاید تحقیق کند

آقای عطااله سرحدی از کرمانشاه می‌نویسد :من سرباز وظیفه هستم در اثر مریضی مدتی در بیمارستان بستری بودم وبعداز مرخصی به کرمانشاه رفتم و بمحض ورود این جانب عده‌ای چاقوکش حرفه‌ای و سابقه دار بخانه ما ریخته، خواهر وبرادرو خاله مرا بباد کتك‌گرفته وخانه‌راغارت کردند بطوری که‌خاله‌ام که حامله بود بچه ساقط کرد فقط تقاضایم این است که یکنفر بازرس بیاید و جریان را تحقیق کند ، قادر صورت درست بودن ادعای اینجانب جلوی این قبیل‌افراد را بگیرند .

کرمانشاه ـچاله حسینخان درب مسجد هاشمی منزل گل ناز کاشی ۱٦

آب آشامیدنی سالم نداریم

آقای محمدرضا اخلاق عالم از طرف اهالی دباغخانه درجنوب‌شیراز نامه‌ای فرستاده واز وضع اسف ـ انگیز شهر و فقدان آب سالم آشامیدنی ونبودن‌بهداشت شکایت کرده‌اند واز مقامات شهرداری خواسته‌اند که نسبت باین منطقه توجهی شود .

این مامور از جان ما چه میخواهد

عبدالکریم یگانه حقگو از رفسنجان طی‌نامه مشروحی وضع کار و زندگی خودرا شرح داده و مینویسد . مدت ۳۵ سال است‌که دراین شهر باصداقت و پاکی به کاسبی مشغول می‌باشم ولی اخیرا شخصی پیدا شده‌بنام‌مامور‌بهداشت و هرروز موجب ناراحتی مرا فراهم می‌کند ، و معلوم نیست‌چه‌میخواهد، دائما بهانه میگیرد واینها منحصر بمن نیست ، بلکه مزاحم اکثر کسبه شده‌است . خواهش دارم این مطالب را بنویسد تا شاید رئیس بهداری رفسنجان یامقامات دیگری جلوی اجحاف و مزاحمت اورا بگیرند .

تکلیف مارا بااین مالك معلوم کنید

نامه‌ای بامضای عدای ازنمایندگان اهالی قراء شمس‌آباد و شرف آباد رسیده و مینویسد . باوجود آنکه نهضت عظیم تقسیم اراضی سراسر ایران رافرا گرفته معهذادر گوشه و کنار ایران تعداد انگشت‌شماری از مالکین جبر تاریخ را در نظر نگرفته و از انجام‌اعمال ناشایست دست بردار نیستند .

ازجمله‌شخصی که‌بناحق‌اسم خود را قاضی گذاشته است‌دست تجاوز به نواحی رعیتی ناچیز شمس‌آباد و مرودشت دراز کرده‌و مابیچارگان رااز هستی ساقط نموده است وحتی موقعی که برای شکایت به‌مقامات صلاحیتدار بازن و بچه عازم شیراز بودیم باتحریك وپرونده سازی او مارا در مرودشت توقیف نموده‌اند ، محل کار قاضی در تهران است ولی اغلب‌در شیرازبسرمیبرد و موجبات ناراحتی زارعین را فراهم نموده است .

از مقامات مسئول میخواهیم که بدادماتوجهی نموده و تکلیفی برای ما بیچارگان معلوم نمایند .

از رئیس فرهنك لنگرود دفاع میکنند

نامه‌ای بامضای ۸۱ نفر از فرهنگیان شهرستان لنگرود در پاسخ شرح مندرجه یکی از روزنامه های گیلان باداره رسیده‌ومینویسند اخراجو انتقال چندتن دانش‌آموز طبق دستور رسمی اداره کل‌فرهنك استان صورت گرفته‌و آقای‌اسلامی رئیس خردمند فرهنك لنگرودمورد احترام عموم فرهنگیان و مردم قدرشناس لنگرود می‌باشند .

سینما ها خالی

بقیه از صفحه ٥

که‌زمینه برای عرضه کالای آن وجود ندارد . درآنصورت فورا دولت درمقام دفاع‌از سرمایه دیگران برآمده .واز اقدام غیر لازم جلوگیری میکند .

پارکینك بجای‌سینما

ماازمدت هشت‌سال پیش فریاد میزنیم وباروسای دولت ها تماس‌گرفته ومیگوئیم این ترتیب که‌عمل میشود سرمایه کلان مملکت رادچار مخاطره میکند. امروز اگرمن بخواهم سینمای سعدی را به‌پارکینك اتومبیل تبدیل کنم قطعا سود بیشتری خواهم داشتو بازبااین اشکال روبروهستم که‌فردا کلیه‌اماکن مجاور نیزدست بامنکار بزنندو چون کنترلی‌هم از طرف‌دولت بعمل نمی‌آید چه‌بسا که‌در آن‌کار نیز متضرر بشوم .

نسل جوان

باید دید درتهران چند نفر سینما روهست ... و آنوقت درهمین حدود و ظرفیت اجازه دهند سینما ساخته‌شود مابتجربه دریافته ایم که سینما وسیله تفریح طبقه‌جوان است جوانان ازسن هفده تابیست وچهار خیلی به‌سینما علاقه‌دارند تعداد این افراد در شهر و مملکت مامعلوم است ، مثلا فیلم بن‌هور دویست‌هزار نفرتماشاچی‌داشت، این‌رقم رادرمیان هفتاد وچهار سینما در تهران تقسیم کنید باین نتیجه میرسیم که‌شهر تهران به‌سی دستگاه سینما احتیاج دارد وبااین استدلال میتوان فهمید که سینماهای کشور را چه‌خطری تهدید میکند .

آقای دکترحاج‌سیدجوادی دراینموقع گفت حق‌اینست که بیایند رسیدگی کنند تااگر واقعا حرف شماآقایان درست باشد نگذارند دیگر سینما ساخته شود . کار سینما از هنگام خریدفیلم تالحظه فروش بلیط تحت کنترل شهرداری است وبارسیدگی میتوانند تعیین کنند که‌از یك فیلم چندنفر دیدن می‌کنند .

سپس آقای آشتیانی اعلام کردکه من بنمایندگی ازطرف صاحبان‌سینماها بموسسه اطلاعات وکالت میدهم که هرگاه کسی قصدساختن سینما دارد بیایددر هرنقطه شهر بخواهد سینمای ساخته شده رادەدر صد ارزانتر باو واگذار میکنیم .

تفریح‌مردم

آقای‌دکترحاج‌سیدجوادی‌مجددا گفت: این بحث که‌از چند سال باینطرف مخارج اضافه شده وعواید کم‌شده منتهی باین نتیجه خواهد شد که آقایان بلیط سینماراگران کنند اما دراینجا این مسئله پیش می‌آید آیا میتوان همین تنها وسیله تفریح مردم را که‌سینماست بااافزایش قیمت بلیط از آنها گرفت .

بازارسیاه

اشکال مهم دیگر مردم تهران آنست که بجای پرداخت سه‌تومان پول بلیط سینما عملا پنج تومان‌می‌دهند. این موضوع بینهایت موجب انتقاد وناراحتی وحتی تنفر مردم‌است که‌درمقابل سینماها بازارسیاه‌تشکیل میشود .

ماومردم ازشما سئوال میکنیم که چرا مدیران سینما ها بافراد دوره‌گردبلیط میدهند که‌بااین وضع افتضاح بازار سیاه ایجاد کنند .

باج‌میگیرند

مردم‌پول بلیط میدهند ، عوارض میدهند که‌راحت به‌سینما بروند چرا یك‌آدم بیکاره را اجازه میدهند که‌از هربلیط درحالی‌که شهرداری دوریال عوارض میگیرد اوبیست ریال ببرد.

اسم این پول را چه‌میشود گذاشت آیا جزاینست که‌با موافقت ضمنی سینماها مشتی بیکاره از مردم تهران باج میگیرند برای مردم تهران ایز سوءتفاهم ایجاد شده که افرادبازار سیاه عوامل مدیران سینماها هستند .

سپس یکی ازآقایان سینماداران درجواب گفت :

تاکنون یکی‌از گله های ما از جرائد این‌بود که‌چرا فلان نامه‌انتقادی ازسینما رامی‌نویسند ولی جواب‌مدیر سینمارا درپاسخ آن چاپ نمیکنند . این رویه به‌حیثیت اجتماعی ما صدمه بسیار زده بهرحال خیلی خوشوقتیم که‌باب‌این مصاحبه درموسسه اطلاعات مفتوح شد. بماجازه دادید حرف‌زدیم وخودتان ازما انتقاد کردید .

صنعت سینمای ایران سی‌سال دیر تراز سایر ممالك بوجود آمده باید دید که‌ممالك‌بزرك دررفع‌این مشکلات چه‌میکنند وماز آنها پیروی کنیم.

درامریکا تمام سینما هااز پرداخت عوارض معاف هستند دولت امریکا با دقت کامل این کارراکرد . ولی در ایران مدیر کل شهرداری میگوید سینماهرطور شدبشود درآمد شهرداری بایداضافه شودما منکرآن نیستیم که هرگاه سینما سودبرد عوارض بدهد بلکه‌در اینکار خیلی اصرار داریم که عوارض شهرداری ومالیات دولت باید پرداخت گردد .

در اسپانیا

بقیه از صفحه ٥

انتقالی بین حکومت سازرو و بلوم در فرانسه ، آقای لژر(دبیر کل وزارت‌خارجه فرانسه) به‌سفیر ما در پاریس گفت که به‌عقیده او حکومت جدید فرانسه در جلسه آینده‌جامعه‌ملل برای رفع فوری مجازات های اقتصادی اصرارخواهد ورزید .او گفت از لحاظ قانونی در منشور جامعه ملل چیزی نیست که حالا که جنك حبشه و ایتالیا متوقف و تمام شده ، ادامه مجازات رامجاز سازد . از لحاظ عملی هم که‌ادامه مجازات باعث پیوستن گروه های دیگر به‌آن‌وکسب موفقیتی‌نمیشود.

جبهه ملی فرانسه

حکومت سارو ، د رواقع حکومت محلل بین دوران سقوط لاوال در ژانویه و انتخابات عمومی‌درآخرآوریل بود. جبهه ملی‌فرانسه برهبری لئون بلوم در اوایل ژوئن تشکیل شد . روز ۱۸ ژوئن ، ایدن اعلام کرد کابینه‌تصمیم گرفته‌است رفع واتمام‌مجازات اقتصادی ایتالیا را پیشنهاد کند . روز بعدحکومت‌فرانسه همین مطلب را اعلام کرد و روز ۳۰ ژوئن مجمع عمومی جامعه‌ملل‌مجازات‌های‌اقتصادی را (از ۱۵ ژوئیه) لغوکرد

شورش فرانکو

در انتخابات فوریه ۱۹۳٦ اسپانیا، چپیهاوراستیهانیروی‌تقریبا متعادلی داشتند دست‌چپی ها ، بوسیله جبهه توده‌ای که لیبرالهای معتدل ، کمونیستها ،آنارشیست‌هاوسندیکا- لیست ها را در برگرفته بود با کسب ۵۷ کرسی‌اکثریت رابدست آوردند و حکومت را تشکیل‌دادند. افراطی ترین هواداران آنها خیال میکردند انقلاب فرا رسیده و سرسخت‌ترین دشمنان آنها خیال میکردندانقلاب مسئله‌امروز وفرداست. بیش از ۳۰۰ تروررسیاسی وبسیاری حوادث دیگر در اسپانیا رخ داد ، و بعد از آن در ۱۷ ژوئیه ۱۹۳٦ ژنرال فرانکوشورش کرد .

در عرض یك هفته بعد ازشورش فرانکو ، هیتلر و موسولینی فعالانه از او پشتیبانی و به‌او کمك‌کردند. روسها برای حکومت اسپانیا پول ووسایل فرستادند . وقتی در ۱۸ نوامبر آلمان و ایتالیا حکومت فرانکو را برسمیت شناختند ، معلوم شد که جنك اسپانیا جنبه بین‌المللی بخود گرفته‌است . در همین زمان موسولینی طرح خودرا برای کشورهای ساحل مدیترانه پیش کشید . در جزایر دودکانز استحکامات ساخت ، کنفرانس مونترو را تحریم کرد(این کنفرانس بود که به‌ترکیه اجازه داد در... بغازهای‌داردانل‌وبسفرتاسیسات‌دفاعی بسازد) و گزارش میرسید که درماه سپتامبر کنترل‌جزایراسپانیائی ماجوکار را د ردست گرفته‌است .

بهانه برای حمله آلبانی

روز ۱۸ سپتامبر گراندی(سفیر ایتالیا در لندن) بامن درباره‌روابط انگلستان‌و ایتالیا به تفصیل‌مذاکره کرد .او بمن گفت که در رم عقیده قطعی دارند که‌سیاست‌انگلیس در مدیترانه برضد ایتالیا متوجه است.اومیگفت حتی‌گزارش هائی رسیده‌است که انگلستان در نظردارد در دریای آدریاتیك پایگاه تازه‌ای بسازد .

من بسفیر ایتالیا گفتم که این دروغ است و در ضمن غیر ممکن هم هست زیرا ما در سواحل دریای آدریاتیك قلمروی نداریم.من‌اکنون گمان میکنم ، این شایعات برای آن از طرف‌دولت ایتالیا منتشرشده بود که مقدماتی برای بهانه حمله فاشیستها به‌آلبانی (که در آوریل ۱۹۳۹ صورت گرفت) باشد .

گراندی گفت که او مطمئن است موسولینی شخصا آرزو دارد روابط دوکشور انگلیس و ایتالیا به‌حال سابق باز گردد. من گفتم تمایل دولت اعلیحضرت پادشاه انگلستان نیز همین است زیراوضع اروپا بقدری وخیم وجدی است که راه دیگری برای صلح‌وجود ندارد.

بی‌کینه

از قضا سراریك‌دروموند(سفیر انگلستان در رم) به‌مرخصی آمده بود ومادرباره امکان بهبود روابط دوکشورصحبت کردیم. من‌به‌دروموند گفتم که من نمیخواهم کینه ابدی از عمل ایتالیا در حبشه بدل بگیرم اما. نمیتوانم بامحدود کردن تسلیحات خودمان موافقت کنم .

در روز هفتم اکتبر دروموند این مطلب را برای وزیر خارجه ایتالیا تکرار کرد ، و همچنین از توسعه تبلیغات ضد انگلیسی که‌الهام‌بخش آنها دولت ایتالیا بود شکایت‌نمود. سفیر ما به کنت چیانو اخطار کرد که اگر این‌مطلب(دخالت ایتالیادرتبلیغات ضد انگلیسی) علنی شود عکس‌العمل افکار عمومی انگلستان شدید خواهد بود . کنت چیانو گفت که از این تبلیغات ضد انگلیسی خبر ندارد .

ژست حسن نیت

چند روز بود من از گراندی شنیدم که موسولینی خیلی میل دارد مانند قبل از سال ۱۹۳۵ با انگلستان همکاری کند . سفیر ایتالیا از من پرسید که آیا انگلستان نمیتواند به سلامت حسن نیت خود کاری ، ولو کوچك و ناچیز بکند تا اثر روانی خوبی بر افکار عمومی ایتالیا داشته باشد . او پیشنهاد کرد همانطورکه انگلیس کنسول خود را از شهر گوره در حبشه فرا خواند و اینکار تاثیر خوبی در رم بخشید ، کاری مشابه آن انجام شود . من گفتم که ازاین اقدام دولت انگلستان هردو میتوانیم درسی در موردروابط متقابل دوکشور درس بگیریم .

فرا خواندن کنسول ما از شهر گوره ، برای راضی کردن وخشنود ساختن ایتالیا نبود ،بلکه‌برای‌آن‌بوده است که وظیفه او ، یعنی حفظ و حراست جان و مال اتباع انگلیس منتفی شد ، زیرااتباع انگلیسی شهر گوره را تخلیه کردند .

البته کنسول ما در آن شهروظایف سیاسی نداشت ، اما چون دولت ایتالیا تصور میکرد که او وظایف سیاسی هم دارد ،بهمین جهت عزیمت او را با خشنودی تلقی کرد .

بهر حال ، سفیر ایتالیا میگفت ژست سیاسی‌دیگری‌شبیه این ازطرف انگلستان اثر خوبی در رم خواهد داشت .

من به او گفتم . وظیفه آسانی در برابر من نمیگذارد !

ناتمام

سرمقاله اطلاعات

درمورد بازارسیاه این امریست که بکرات ماقدام کرده‌ایم و پیشنهاد داده‌ایم . از میان‌بردن بازارسیاه‌موقعی ممکن‌است که‌بیکاری درشهر تهران ازمیان برود . بازارسیاه دراروپا و امریکا هم‌هست. این سرمقاله چند روز پیش اطلاعات بسیار اساسی‌بود که نوشته‌بود تحصیلکرده ها را بیاد گرفتن حرفه تشویق کنید بازارسیاه رامیتوان از بین‌برد مشروط باینکه مامورین انتظامی همکاری کنند . اساسا تربیت اجتماعی مابايد طوری باشد که‌اجازه تجاوز بحقوق‌خودندهیم واز بازار سیاه بلیط نخریم . من همانطور که گفتم بشرط همکاری مامورین میتوانم نوددرصد بازارسیاه را ازبین ببرم .

انجمن های محلی

درانجمن باغ صبا

چراغ‌چهار راهها

جلسه انجمن محلی شرق باغ‌صبا باحضور آقایان سلیمی پور ـدکتر نیك‌نژاد ـ رکن‌الدین احمدی ـ سرهنك دکتر عابدینی ـ مصباح ثقفی ـخسروی ـ حاج هاشمی ـ نوبری ـ سلمان‌زاده ـ میرپوریان تشکیل گردید .

دراین جلسه لزوم‌نصب چراغ راهنمائی‌درچهارراهها‌وتامین‌روشنائی معابر و همچنین راجع به‌قبوض‌برق فیروز که فاقد مهر شهرداری وبه مشترکین تسلیم میشود و همچنین لزوم دیوار کشی زمین درکوچه حائری مذاکرات مفصلی بعمل‌آمد و مقرر گردید مراتب به‌ادارات و بنگاه‌های مربوطه اعلام گردد ضمنا بنابه پیشنهاد آقای دکتر نیك‌نژاد نایب رئیس انجمن و تصویب‌اعضاء آقای حسین خسروی موقتا بسمت دبیر انجمن تعیین گردید .

ازشهربانی تشکر میکنند

جلسه انجمن محلی شمال‌خیابان بهاربریاست تیمسار سرتیپ‌حکیمی و باحضور تیمسار سرتیپ دبیر و آقایان سرهنك پهلوان ، سرهنك حمزه‌لو آرام ، سرهنك اخگر ، کریمیان ، ثقفی طلاچیان،خداوندی و عیلامی در منزل آقای طلاچیان تشکیل شد براثراقدامات‌این‌انجمن موافقت شد کلانتری در محل تاسیس شود هیئت مدیره پیشنهاد کردند از توجه تیمسار ریاست‌کل شهربانی و رئیس پلیس تهران باین منطقه سپاسگزاری بعمل آید .

در شورای غرب تهران

محل ما لوله کشی میشود

چون روسای انجمن‌ها و معتمدین محلی لوله‌کشی غرب تهران را مصرا خواستار بودند در این‌مورد آقایان ثقةالاسلامی و حاجیان‌روسای انجمن های حسام‌السلطنه ـ سی متری امیری و انتهای شاهرخ بطر مقامات سازمان آب تهران را جلب کرد و بدعوت آقایان لامع‌زاده ـ سیدعبداله رضوی ـداود فلاح‌ـ ابراهیم‌فلاح‌ـ تقی‌حاجیان ـ احمد اسماعیلی‌ـحسن طاهریان ـ حسین رعیت نژاد ـ قاسم جعفری ـ حاج‌فریدون‌احمدی، حاج‌رضا تمدنی ، ابراهیم خوشه چین ، باب‌اله ثقةالاسلامی ـسیف‌اله خاقانی ـ عباس دولت‌زاده ـ علی اکبر حافظی ـ احمد جانفشان ـ رضا بلندقد ـ بلادی بهبهانیان ـ محبت ـ سالاری ـ مظاهری که روسای انجمن ها و معتمدین محلی غرب تهران می‌باشند در انجمن حسام‌السلطنه گردآمدند . آقایان سخنرانی های مفصلی در موردلوله‌کشی واقدامات محلی بیان‌داشتند و پس از خاتمه سخنرانی‌ها قرار شد .آقایان‌درسازمان آب تهران حضور یابند و باآقای مهندس روحانی ملاقات نمایند و بمنظور بازدید محل وقت بگیرند ضمنا صحبت شد در صورت توافق و اطمینان ازخدمت گزاری معتمدین شورائی بنام شورای عمومی انجمن های‌محلی‌غرب‌تهران بمنظوررفع‌گرفتاری های‌اهالی‌غرب‌تهران تشکیل شود .

سپاسگزاری و تشکر

بدینوسیله ازآقای **دکتراعتبار جراح** عالیقدربیمارستان هزار تختخوابی که درعمل‌جراحی قلب‌برادرزاده‌ام‌دوشیزه قمر زندی کمال مراقبت وحذاقت را فرموده واوراازمرك حتمی نجات داده‌اند تشکر مینمایم. **محمود زندی**

آگهی تجدید مزایده شماره ۲

اداره مخابرات ارتش مقداری وسایل مربوط به‌بیسیمهای اوراق شده و وسایل سیم کشی رااز طریق مزایده بفروش می رساند داوطلبین شرکت در مناقصه می توانند برای دریافت برك شرایط و فهرست و مشاهده وسایل همه روزه غیر از روز های تعطیل ازتاریخ ۷ر۹ر٤۱ تاتاریخ ۲۷ر۹ر٤۱ در ساعت اداری به آمادگاه مخابرات ارتش واقع در پادگان جی شرقی مراجعه نمایند تاریخ تسلیم پیشنهادات تا آخر وقت اداری روز (۲۸ر۹ر٤۱) می باشد .

۱ـ۲ آـ۲٦٤۹٦ اداره مخابرات ارتش

بورس‌های سال تحصیلی ٤۳ـ۱۳٤۲

برای دانشجویان کمیسیون مبادلات فرهنگی ایران وآمریکا (کمیسیون فولبرایت)

برای دانشجویانی که حائز شرائط لازم بوده و داوطلب تحصیل در یکی از دانشگاه های امریکا باشند تعدادی بورس (بورس های کامل شامل هزینه مسافرت تحصیل و زندگی ـبورس های مسافرت شامل هزینه رفت و برگشت ازمحل اقامت‌تا دانشگاه) درنظر گرفته شده‌است.

این بورسها درمرحله اول بداوطلبان رشته های علوم ـ آموزش و پرورش ـحقوق تطبیقی‌ـ روزنامه‌نگا ری ـ باستانشناسی و مردم شناسی اختصاص خواهد داشت در رشته های دیگر نیز تحصیل بورس امکان دارد . داوطلبان باید ایرانی و مقیم ایران باشند .حداقل چهار سال تحصیلات دانشگاهی داشته وبزبان انگلیسی تسلط‌کامل داشته باشند . سن‌ایشان‌بیش‌از سی‌وپنجسال‌نباشد وازسلامت‌روحی وجسمی برخوردار باشند ،قبلا نیز در امریکا تحصیل نکرده باشند .

ترتیب ثبت‌نام و کسب اطلاعات بیشتر ـ داوطلبان میتوانند به تحصیل‌اطلاعات وتقاضانامه‌مربوطدر تهران بدبیرخانه دانشگاه تهران یا کمیسیون فولبرایت (واقع در خیابان امیر آباد کوچه خوشنویسان شماره ۱۵) و در شهرستانها بمقامات فرهنگی و یاکنسولی امریکا رجوع فرمایند .

تقاضانامه واوراق مربوط باید حداکثر تاروز نوزدهم‌آذرماه ۱۳٤۱ بدفتر کمیسیون فولبرایت ارائه شوند .

آگهی از اراك

اینجانب محمد راستین شماره شناسنامه ۱۲٤ صادره اراك زمانی دولت حزب توده را رسمی میدانست این‌جانب وارد بودم موقعیکه غیر رسمی دانست کنار کشیدم وبهیچ وجه ارتباطی باآن حزب نداشته و ندارم .

اراك محمد راستین

آـ۲٦٥۲٤

جنك چین و هند و مسئله بیطرفی

(٥)

توجه به سئوال و جواب زیر ،که چندی پیش بین آقای نهرو نخست‌وزیر هندو آقای «کارانجیا» ناشر هفته‌نامه «بلتیز» چاپ‌بمبئی صورت گرفت برای روشن شدن اذهان خوانندگان به نظریات دولت هندنسبت به همسایگان با تکیه به‌اصول همزیستی مسالمت‌آمیز جالب بنظر میرسد .

کارانجیا ـ در زمانی‌که تاریخ ، خود درستی سیاست خارجی هند را تایید میکند ، بخاطر بحران تازه‌ای که در روابط چین و هند پیش آمده ، وبراختلاف قدیمی پاکستان‌وهند افزوده شده ، تااندازه‌ای تردیدهائی نسبت بدرستی این سیاست بوجود آمده است .

نهرو ـ یك سیاست درست و خوب ، هرگز از آن جهت که بخاطر یك همسایه ناآرام ، یا متجاوز با دردسرهائی مواجه گردد ، بد نمیشود . بلکه این قبیل حوادث موارد آزمایشی پیش می‌آورد که درستی آن بیشتر معلوم میشود ولی مطمئن هستیم که سیاست ما صحت و درستی خودرا به ثبوت خواهد رساند و مشکلات را از پیش برخواهد داشت .

کارانجیا ـ این خوشبینی فوق‌العاده و نیرومند جنابعالی واقعا بسیار نیروبخش و دلگرم‌کننده است . با اینهمه انتقادکنندگان از سیاست جنابعالی اصرار دارند که این اختلافات با همسایگان‌ما اثرات ناگوار و مداومی در «روح باندونك» و درهمزیستی و همکاری کشور های آسیائی وافریقائی که هدف آن کنفرانس بود به‌جا گذاشته است. دراین‌مورد میخواهم بدانم که آیابه‌نظر جنابعالی این وضع‌خصومت‌آمیز وغیردوستانه میان همسایگان آسیائی ماجرائی‌گذران میباشد ، یاچیزی است که بطور مداوم باقی خواهد ماند ؟ مخصوصا میخواهم این‌موضوع را از لحاظ روابط ما باچین و پاکستان روشن فرمائید .

نهرو ـ روشن است که هیچ‌کشوری نمی‌تواند از لحاظ تاریخ همواره درمحیط خصومت وغیز دوستی دائمی با دیگران بسربرد ما نیز چنین هستیم . اگر ما به‌این اختلاف که باچین یا پاکستان پیش آمده است در دورنمای آینده بنگریم ، ملاحظه خواهیم کرد که بسیار طبیعی است که ما بخواهیم باتمام کشورهای همسایه دوست باشیم . این نظریه همواره سیاست ما بوده است و توجه داشته باشید که این سیاست به مقتضای موقعیت خاص و موقتی نمی‌باشد بلکه تاریخ وجغرافیا و فرهنك‌ما آنرا تعیین کرده است . ما ناچاریم و میخواهیم با پاکستان و چین در دوستی به سر بریم و روابط دوستانه‌تر و همکاری نزدیکتری باتمام کشورهای همسایه و در واقع باتمام کشور های جهان داشته باشیم . موجب کمال تاسف ما است که بعضی تصادمات و مشکلات در راه این حسن ارتباط ها پیش آمده است اما بسیار ابلهانه خواهد بودکه به آینده با تصور خصومت دائمی ومداوم باکشوری بنگریم . مسلما ما چنین روشی نخواهیم داشت .

دراین سئوال و جواب چند موضوع بیدرنك نظر دقت خواننده را برمیانگیزد . نخست آنکه هنگامی که آقای نهرو درباره مسئله اظهارتردید دربرابر درستی روش همزیستی مسالمت‌آمیز قرارمیگرند، موضوع را با ذکر یك سلسله مسائل کلی ، نظیر آنکه این وضع موقتی است ، ویا ما میخواهیم باتمام کشورهای جهان روابط دوستانه داشته باشیم میخواهند پاسخ گویند . ثانیا با آنکه از تاریخ انعقاد کنفرانس باندونك ،که یکی‌از بنیانگزاران آن دولت چین بوده است ، زمان درازی نمیگذرد ، درآن‌جا که صحبت از اشکالات موجود دراجرای اصول همزیستی مسالمت آمیز میشود ، گناه را بگردن یك «همسایه نا آرام و یا متجاوز» میاندازند که کمتر کسی میتواند شك داشته باشد لااقل مقصود آقای نهرو از یکی‌از این همسایگان «ناآرام و یا متجاوز» چین است . سوم آنکه آقای نهرو میگویند «هیچ کشوری نمیتواند از لحاظ تاریخ درمحیط خصومت‌و غیر دوستی دائمی بادیگران بسربرد». این امر بدیهی وکاملا طبیعی است ومسلما نمیتوان آنرا یکی‌از مزایای سیاست همزیستی مسالمت‌آمیز تلقی کرد .

درنتیجه روشن میشودکه افکار عالی فلسفی و نظریات بلندپایه مربوط به همزیستی مسالمت‌آمیز ، تنها از جنبه انسانی آن ، و بخاطر آنکه کمال مطلوب بشری است میتواند مورد علاقه و توجه قرار گیرد ولی آنجا که پای واقعیات درمیان می‌آید ، این اصول عملا نمیتواند نقش‌زیاد مؤثر و مهمی را بازی کند . تا آنجا که می‌بینیم دو کشور بنیانگزار این اصول ببرحمانه برروی هم شمشیر میکشند ، و دولت هند باوجود آنکه پرچمدار نهضت بیطرفی است ، درهنگام ضرورت هم از امریکا و انگلیس اسلحه میخواهد و هم از بلوك شوروی‌تقاضای هواپیماهای جنگنده جت میکند ، همین ضروریات اندکی بعد ایجاب مینماید که درصف‌آرائی خویش تجدید نظر کند ، و عمده قوای خود را از کشمیر ، ودربرابر ارتش پاکستان عقب بکشد ، و به مقابله چین ببرد . ودربرابر این خلائی که از لحاظ نظامی پیش آمده ، سعی کند با مذاکرات دیپلماتیك زمینه را برای نزدیکی با پاکستان فراهم سازد . یعنی آن چیزی که منطقا و الزاما بایستی هدف سیاست‌خارجی دولت هند باشد ، بحکم اجبار و در برابر ضروریات زمان ، خود بخود وبتدریج بمرحله عمل نزدیك میگردد . بدیهی است که نه تنها رویه هند درهفته‌های اخیر قابل ملامت نیست ، بلکه نشانه‌ای از توجه واقعیات بشمار میرود . این توجه از ارزش‌های فلسفه انسانی هند ، وارج‌وقدرمعنوی تئوریهای مربوط به‌همزیستی مسالمت آمیز چیزی نخواهد کاست . دولت هند ، که نماینده جامعه و روحیه هندی است، کماکان درمراجع بین‌المللی و درمیان ملل مختلف جهان مقام شایسته خویش را حفظ خواهد کرد . هیچکس نمیتواند بدولت هند اعتراض کند که چرا دربرابر خطر تجاوز خارجی ، از کشورهای بلوك شرق ویا غرب تقاضای کمك کرده است ، ویا برای چه درصدد آن برآمده است که زمینه‌های ارتباط و نزدیکی بیشتر با کشوری را که متحد طبیعی آن دولت محسوب میشود فراهم کند . تنها دراین میان یك واقعیت مسلم به ثبوت رسیده‌است . جامعه‌ما برای پذیرش‌تئوریهای فلسفی واخلاقی ، بعنوان عوامل

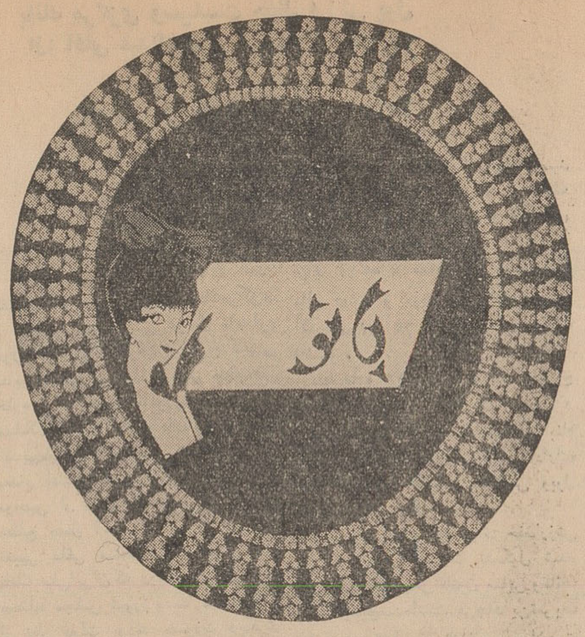

آیا همسن خودتان هستید؟

چندسال پیش دریکی ازشهرستانها بالماسکه‌ای ترتیب داده بودند و کارمندان یکی‌از دستگاهها که درآن شهرستان اکثریت داشتند برای تفریح درآن شرکت کرده بودند. قرار بود ببهترین و جالبترین‌قیافه‌ها جایزه بدهند. البته جوائزی هم مثل «جایزه پرزحمت‌ترین لباس» و «جایزه اصیل‌ترین‌لباس» وجودداشت که اولی بخانمی که با «تربچه» برای خودش لباس دوخته بود و دومی به آقائی که کاملترین لباس کردی ر پوشیده بود تعلق گرفت اما جایزه جالبترین لباس را میدانید کی برد؟ آقائی بود که ماشاءاله هیکل چاق و چله و پرواری داشت. برعکس او خانمش لاغر و ریزنقش بود. خانم لباس سفید تنش کرده و خودش را مثل پرستارهای خانگی ساخته بود و آقا را با آن سن و سال و آن‌هیکل قنداق کرده توی کالسکه نشانده بود! البته یکدانه شیشه پستانك‌هم دست «آقاکوچولو» بود که مرتب به آن «مك» میزد و در اولین فرصت گریه زاری‌هم‌راه میانداخت! مدعوین خیلی خندیدند و این ابتکار آنها را موفق بربودن جایزه کرد. تمام این خنده‌ها و مسخرگیها فقط برای

این بود که آقا برای چند ساعت از سن و سال خودش برگشته وکوچکتر شده بود. جدا هم خنده‌دار است‌که یك مرد بزرك یا یك زن بزرك ادای بچه‌ها را دربیاورد.

همینطور هیچ منظره‌ای جالبتراز آن نیست‌که‌پسربچه سه‌چهارساله‌ای کفش بابا را بپوشد. کلاه او را بسر بگذارد و بادر دست گرفتن کیف بزرك بابا ادای اداره رفتن او را دربیاورد. یعنی بچه‌ای هم که از سن خودش بزرگتر تظاهر کند خنده‌دار میشود. بهرحال، هروقت کسی همسن و سال خودش نباشد اسباب جلب‌توجه است.

راستی شما همسن‌خودتان‌هستید؟ میدانید چرا این سئوال را میکنم؟ برای اینکه متاسفانه هستند، میان خانمها و دختر خانمها افرادی که اصلا توجه بسن و سال خودشان ندارند و درست فکرش را بکنید می‌بینید از لحاظ رفتار و آرایش و گفتار همسن خودشان نیستند. البته چه بزرگتر و چه کوچکتر از سن خودشان عمل بکنند، قابل ایراد است.

فلان دختر خانم را درنظر بگیرید تازه چهارده سال را تمام کرده و وارد پانزده سالگی شده است. البته جوانی و این سن و سال‌طبعا تمایل ببزرك بودن در آدم ایجاد میکند. اما گاهی وقتها این تمایل بحد افراط میرسد. دخترخانم فورا یك‌دست کت و دامن از پارچه‌کانکای مشکی سفارش میدهد. کفش پاشنه مدادی میپوشد. کیف بزرك‌وسیاهی هم بدست میگیرد و در یك مجلس مهمانی آنچنان جلوس میکندکه گوئی خانم جا افتاده چهل و چند ساله‌ای آنجا نشسته است!

حرفها و حرکات دخترخانم هم تحت تاثیر ظاهرش عوض می شود. دلش میخواهد مثل خانم بزرگها ببچه‌های کوچکتر امر ونهی کند ودر حرکاتش آن سبکی و نرمی‌مخصوص سن وسالش ابدا دیده نمیشود.

برعکس خانمی است که پا را از سی سال هم آنطرفتر گذاشته است چندتا بچه دارد و دخترش موقع شوهرش رسیده است. با اینحال، وقتی از خانه بیرون می‌آید می‌بینید مثل دختر مدرسه‌ها، یك روبان قرمز تند بجلوی موهایش بسته‌است یك لباس کاملا دخترانه و یك‌آرایش مخصوص‌جوانهارا هم بخودش علاوه کرده و بدتر از همه، باجست وخیز و بلند حرف‌زدن و تکان دادن سر و زلف میکوشد که‌گذشت ایام راندیده بگیرد و خودرا جوانتر از آنچه‌هست نشان بدهد.

سنگینی و وقار و متانت‌بهترین زیور برای یکدختر و شادابی وخرمی وخوشحالی بهترین موهبت‌برای یك خانم محسوب میشود. اما بشرطی که این سنگینی ووقار از حد سن و سال دختران و آن شادابی و خرمی از وقار و متانت خانمانه رد نشده باشد.

اگر خدای نکرده درهریك ازیندو کازافراط شود، دخترخانم به‌پسری شبیه میشود که پا درکفش پدرش کرده است و خانم خدای نکرده‌همان طورمورد قضاوت قرار میگیرد که آن آقای قنداق شده پستانك بدست!! واقعا هنری است‌که انسان درهرحال همان کاری را بکند که برازنده وجودش است و هنریست که آدم حرکاتش را با سن و سالش تطبیق بدهد.

البته اگر جوانی عقل و روش جا افتاده ها را داشت یا شخص‌میانه سالی در خودش احساس جوانی‌کرد بسیار پسندیده است ولی بشرطیکه آن جوان عصای‌پیری و عینك‌ذره‌بینی را بخودش وصل نکند و آن‌آدم مسن عنار بچگانه نداشته باشد..

مونتپارنس

بچه ها

هرچه بدستشان برسد بدهان میبرند!

خانم:

لطفا مواظب بچه‌های یکی دوساله خود باشید. آنها هرچه دم‌دستشان بیاید بدهان میگیرند و بخیال‌اینکه همه چیز خوردنی است میخورند. بعضی از بچه‌ها، کتاب و کاغذ می جوند و قطعات آنرا قورت میدهند. بعضی از آنها از غفلت شمااستفاده کرده پوسته های رنك‌را ازدرمیکنند ومیخورند.

بچه معمولا درسن ۱۸ ماهگی به خوردن این چیز ها رغبت پیدامیکند وبعد ها خوردن هرچیز غیر از غذا برای او بصورت آرزو در میآید و این برای بچه خطرات زیادی بهمراه دارد.

یك آن غفلت کافی است که کودك بیگناه شما روزنامه، دستمال کاغذی خاك و شن‌و خرده چوب، چوب کبریت و کهنه پاره، وحتی‌حشرات وخزندگان کوچولو را بردارد و در دهانش بگذارد. چندی پیش در امریکا یك دختر چهارده ساله راکه ازکودکی‌به‌خوردن کاغذ عادت کرده بود مورد معالجه قرار دادنداین‌دختر قطعات روزنامه را با میل و اشتهای فراوان میخورد و اظهار میکرد که خوردن صفحه آگهی نیازمندیها برایش خوشمزه تراست!!

بارها شده است که پزشکان از شکم بچه‌های‌مسمومی که پوسته‌های رنك درراخورده‌اند سرب‌درآورده‌اند زیرا در ترکیب اینگونه رنك ها مقدار کمی سرب بکار رفته است. مقدار کمی سرب در شکم کافی‌است که‌خدای ناکرده بچه‌های شما را برای همیشه به ضایعات مغزی دچار سازد ویاآنها را فلج کند.

آشغال خوردن بچه‌ها ناشی از هیچ چیز جز مراقبت غیر کافی مادر ها نیست. سعی کنید وقتی بچه ها گریه وزاری میکنند اشیائی مانند بطری زرورق ودستمال کاغذی‌ومداد وچیزهای دیگر بدست آنها ندهید واگر دادید مواظب باشید که آنرا دردهان نبرند. بچه‌هائی که‌دستخوش این عادت شوم شوند بدون شك در بزرگی نیز از عادات خطرناکتری رنج خواهند برد.

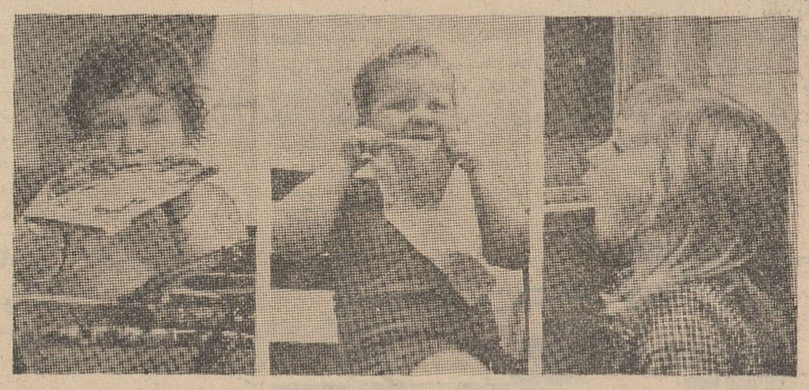

نوشته: پروفسور کاپو — ترجمه: مهدی نراقی

معالجه با لیمو

صورت غذای شام برای مسلولین

نیم ساعت قبل از غذا دو لیمو را آب بگیرید و با یك حبه سیر بخورید. و همان غذائی را که ظهر تهیه کرده اید البته بمقدار کمترتهیه کرده و صرف نمائید توصیه میشود که غذا را کاملا بجوید و بعد فرو دهید و قبل از خواب پاها را در آب خیلی گرم بگذارید و نیم ساعت نگه دارید و سپس بخوابید.

تذکرات مهم برای مسلولین

۱- در موقع معالجه، بیمارمسلول باید از هرگونه روابط جنسی خود- داری کند زیرا قوای جنسی از قوای حیاتی است و این قوای شفادهنده طبی‌باید بمصرف ترمیم بدن واعصاب برسد.

۲- در صورتیکه بیمار مسلول با رژیم طبیعی غذائی معالجه کند احتیاجی به دارو های شیمیائی - نخواهد داشت زیرا در کاهو، پیاز سیر، لیمو و دیگر سبزیها و میوه های شفا بخش کلسیم، ید، آهن، آهك و املاح معدنی دیگری که برای ریه ها لازم است تازخم آنها راالتیام بخشد وجود دارد.

۳- نباید غذاهای طبیعی میوه‌هاو سبزیهای شفابخش را با مواد دیگری مثل گوشت، تخم مرغ و انواع کرم مخلوط کرد زیرا از جذب طبیعی املاح بکرودست نخورده آن‌جلوگیری میکند و در نتیجه معالجه کامل نمی شود و سر معالجه در این موضوع مهم نهفته است.

لیمو املاح‌معدنی را کم نمیکند

بیش از چهل سال است که من درباره خواص لیمو مطالعه و تحقیق میکنم و تاثیر آنرا در اشخاص سالم و بیمار بچشم می‌بینم بنابراین حق دارم با صراحت تمام اعلام کنم که‌لیمو نه پوست آن و نه آبش کلسیم‌بدن را کم نمیکند بلکه بواسطه املاح معدنی و کلسیمی که‌دارد کمبودکلسیم رادر بدن ماجبران میکند.

کلاسهای جدید

آخرین فرصت برای نام نویسی در کلاسهای انجمن دوشیزگان و بانوان

کلاس منشی‌گری - بمنظور تربیت منشیان آزموده و مجرب برای موسسات و ادارات ملی ودولتی کلاسی در انجمن دایر میشود. دراین کلاس ماشین نویسی فارسی و لاتین، نامه‌نگاری، دفترداری، آداب معاشرت وکلیه امور مربوط بمنشی‌گری تدریس میشود.

کلاس منشی‌گری‌انجمن روز یکشنبه ۱۸ آذرماه‌تشکیل‌میشود

کلاس فرانسه - زیر نظر استاد تحصیل کرده‌فرانسه از روز چهارشنبه ۱۴ آذرماه درانجمن دوشیزگان وبانوان دایر میشود.

مکتب برازندگی- برای تعلیم رموز وآداب شیکپوشی وبرازندگی وآداب معاشرت کلاسی‌ازروز سه‌شنبه ۱۳آذر ماه در انجمن تشکیل میگردد.

کلاس آشپزی- کلاس جدید آشپزی انجمن‌دوشیزگان وبانوان زیرنظر استاد تحصیل کرده خارج ازروزیکشنبه ۱۱ آذرماه تشکیل میشود.

از بانوان ودوشیزگانی که در کلاسهای فوق‌الذکر نامنویسی کرده‌اند دعوت میشود که در روزهای تعیین شده درمحل انجمن حضور بهمرسانند.

آگهی مناقصه

بنگاه عمران دشت مغان یك دستگاه علفك ده تا دوازده تنی را بحوبل تهران با شرایط زیر از طریق مناقصه خریداری مینماید.

۱- دارای اطاق راننده
۲- فشار ۱۰ تا ۱۲ تن
۳- عرض کار دو متر
۴- موتور دیزل
۵- موجودو تحویل فوری
۶- قبول پیشنهادات تاآخر وقت اداری روز ۲۴ر۹ر۴۱ خواهد بود.
۷- پیشنهادات رسیده ساعت ۱۰ صبح روز ۲۵ر۹ر۴۱ در دفتر بنگاه واقع در خیابان فرصت شاهرضا کوچه نماری شماره ۱۲ بازوخوانده‌خواهد شدو حضور پیشنهاد دهندگان در جلسه مناقصه آزاد است.
۸- پیشنهاد دهنده باید مبلغ پنجاه هزار ریال وجه نقد بصندوق‌بنگاه بعنوان سپرده پرداخت و قبض رسید را ضمیمه پیشنهاد نماید بجای‌وجه نقد تضمین بانکی به مبلغ مذکور که مدت دوماه اعتبار داشته باشد ازیکی ازبانکهای مجاز مورد قبول میباشد.
۹- هزینه آگهی و مالیات هرنوع وعوارض متعلقه کلا بعهده برنده مناقصه است.
۱۰- به پیشنهادات مشروط و مبهم و پیشنهادهائیکه بعد از مدت مقرردر این آگهی برسد مطلقا ترتیب اثر داده‌نخواهد شد.
۱۱- بنگاه در قبول یارد‌یك یاکلیه پیشنهادات مختار است الف

۵۱۲۰ — بنگاه عمران دشت مغان
۱-۲ — آ-۲۶۲۵۰

آگهی مناقصه از طرف شهرداری دماوند

شهرداری دماوند انجام باقیمانده عملیات عمرانی تعریض خیابان وسنگچین (سپر) کناره رودخانه و کلیه عملیات جوی آب سیمانی وجدول سازی و عملیات تزیینی مربوط به‌خیابان شهناز شرقی شهر دماوندرابطول ۵۹۳متر بمناقصه واگذار مینماید.

۱- پیشنهاد دهندگان باید قبلا بشهرداری دماوند مراجعه و پس‌از ملاحظه محل و نقشه مربوطه شرایط ومشخصات مناقصه را درقبال پرداخت مبلغ یکهزار ریال بصندوق شهرداری دریافت و باحصول اطلاع از مفاد آنها وقبول شرایط امضاء نموده و ضمیمه پیشنهاد نمایند.

۲- پیشنهاد دهندگان باید مبلغ پنجاه هزار ریال وجه‌نقد بحساب ۱۵۹۱۲۹ شهرداری در بانك ملی شعبه دماوند تحویل و فیش آنراضمیمه پیشنهاد نمایند (ضمانت نامه بانکی ازبانك ملی (شعبات تهران یادماوند) بسر رسید مدت سه ماه که بدون هیچگونه قیدو شرط و قابل وصول باشد مورد قبول است)

۳- داوطلبان در مناقصه باید پیشنهادهای خودرا درپاکت سربسته لاك‌ومهر شده در دو پاکت الف و ب تاآخر وقت اداری روز چهارشنبه ۲۸ آذر۴۱ در قبال اخذرسید بدفتر شهرداری تسلیم نمایند.

۴- پیشنهاد های رسیده درساعت ۱۰ صبح روز پنجشنبه ۲۹ر۹ر۴۱ در کمیسیون مربوط بازوقرائت اول پاکت الف باز شده و چنانچه‌صلاحیت پیشنهاد دهنده محرز گردد پاکت ب بازو قرائت خواهد شد حضور پیشنهاد دهندگان آزادوشهرداری در رد یاقبول یك‌یاکلیه پیشنهادات مختار است.

شهردار دماوند - رستمی

۱-۳ — آ-۲۶۲۴۰

آگهی ابلاغ دادخواست

بتاریخ۲۱ر۸ر۴۱- به آقای محمد منصور زاده فرزند عباسعلی که محل اقامتش غیر معلوم است بوسیله آگهی ابلاغ میشود- کریم - محمد- باقر - محترم - خانمی مؤمنی ساکنین امامزاده یحیی کوچه فاطمه قابله دادخواستی بطرفیت شما بخواسته صدور حکم ابطال سند ۲۰۴۷- ۱۳۲۰ صادره در دفترخانه ۵ همدان ورفع اثراز وثیقه‌خانه پلاك ۱۳۱ اصلی‌ناحیه دو در قبال ده هزار ریال و خسارت دادرسی تقدیم‌نموده که‌بشماره ۱۹۰۴- ۲۹ر۱۱ر۴۰ ثبت گردیده و در دادخواست مزبور چنین توضیح داده شده -اینجانب کریم احد از خوانها حاضر شده در دفترخانه ۵ باخوانده قراردادی بشماره ۲۰۴۴- ۵ر۹ر۱۳۴۰ تنظیم‌نموده که دیوار سه سمت زمین ملکی آقای حسین هوتن رابشرح مورد قرارداد ساخته‌و تحویل نمایم مطابق تعهدو شرائط بنای مذکور اینجانب رفتار کرده ودیوار راساخته وتحویل دادم- چون در ضمن عقدقرارداد مربور پدر اینجانب خانه ملکی خود را وثیقه انجام مورد پیمان قراردادنامبرده قرارداده چنانچه تخلف از تحویل بنای دیوار نمودیم ده‌هزار ریال‌بخوانده بپردازد- مکرر بخوانده مراجعه که برای آزاد نمودن خانه پدرم حاضر شود- امتناع دارد صدور حکم شایسته بابطال سند ورفع اثراز وثیقه خانه پدرم باهمه ورثه داریم - رونوشت قرارداد رونوشت سند مالکیت - گواهی حصر وراثت پدرم علی‌ضمیمه -معاینه- جلب‌نظر کارشناس‌رسمی- قرار تحقیقا نمودیم مورد استنادند - مراتب بنا بتقاضای خواهانهامستندا بماده ۱۰۰ آئین دادرسی مدنی سه‌نوبت متوالی در روزنامه رسمی و روزنامه اطلاعات درج میشود تاخوانده نامبرده هرگونه ایراد ودفاعی در قبال‌دعوی‌اقامه شده دارد -جلسه رسیدگی (روز سه شنبه ۱۶ بهمن ماه ۴۱ یکساعت ونیم بظهر) در شعبه ۳ دادگاه بخش همدان حضور یافته- بنمایند در صورت عدم وضع لایحه و عدم حضورخوانده درجلسه معینه فوق دادگاه غیابا بموضوع رسیدگی و تصمیم مقتضی اتخاذخواهد نمود چنانچه بعدا محتاج به نشرآگهی باشد -یکنوبت منتشرو مدت آن ده روز است. مدیر دفتر دادگاه های بخش‌همدان- نیك‌نژاد

۱- ۳ — آ-۲۶۱۲۰

آگهی خرید موتور مولد برق‌پنجاه کیلواتی

شهرداری دماوند یکدستگاه موتور دیزل مولدبرق بقدرت حدود پنجاه کیلوات برابر مشخصات و شرایط مخصوص از طریق مناقصه خریداری مینماید.

۱- داوطلبانیکه مایل بشرکت در مناقصه باشند میتوانند مشخصات و شرایط مربوطه را در مقابل پرداخت یکهزارریال ازشهرداری دماوند ویاقسمت کل برق‌اداره کل امور شهرداریها دریافت و پس از امضاء ضمیمه پیشنهاد خودنمایند.

۲- پیشنهاد کنندگان باید مبلغ پنجاه هزار ریال‌وجه‌نقد بحساب شماره ۱۵۹۱۲۹ بانك ملی شعبه دماونداریز و رسید آن را (یاضمانت نامه بانکی از بانك ملی (شعبات مرکزی یادماوند) بهمین مبلغ که‌دارای سه‌ماه اعتبار وبدون شرط وقابل وصول باشد ضمیمه پیشنهاد نمایند.

۳- پیشنهادات باید کامل و روشن و غیر مشروط و منتهی تاآخر وقت اداری روز یکشنبه ۱۸- آذرماه جاری بدفتر شهرداری دماوند تسلیم گردد

۴- پیشنهادات رسیده درساعت ۱۰ صبح روز ۱۹ر۹ر۴۱ درحضور کمیسیون صلاحیت دار درشهرداری دماوند بازو قرائت میشود و حضور پیشنهاد دهندگان آزادو شهرداری دررد یا قبول یك‌یاکلیه پیشنهادات مختار است.

شهردار دماوند - رستمی

آگهی خرید ترانسفورماتور ونصب شبکه فشار قوی شهرستان دماوند

شهرداری دماوند تهیه وخرید تعدادی پست ترانسفورماتور و ساختمان چهار اطاق مخصوص پست و۱۵۰۰ متر کابل فشار قوی یازده هزارولتی وسایر لوازم دیگر وانجام عملیات کابل کشی -نصب پستهاو کلیه اتصالات وبستن سر کابلها را تاآزمایش وبهره‌برداری کامل طبق مشخصات موجود بمناقصه واگذار مینماید.

۱- داوطلبانیکه سابقه اینگونه کارها را داشته و گواهی ومدارك لازم ازسازمان برنامه و یاشهرداریهای مهم کشور داشته باشند میتوانند پس‌ازبازدید محل‌وپرداخت ۱۵۰۰ریال‌مشخصات وشرایط ونقشه‌جات مربوطه را ازقسمت فنی‌اداره کل امور شهرداریها دریافت و پس‌از اطلاع کامل از محتویات آن وکسب اطلاع لازم و قبول شرائط پیشنهادات‌خود راضمن امضاء اوراق مربوطه درپاکت لاك ومهر شده منتهی تاآخروقت اداری روز شنبه ۲۴ر۹ر۴۱ تسلیم شهرداری دماوند نموده رسید دریافت دارند.

۲- پیشنهاد کنندگان باید مبلغ یکصد هزار ریال وجه نقد بحساب ۱۵۹۱۲۹ شهرداری دماوند شعبه بانك ملی دماوند واریز ورسید آن‌را یاضمانت نامه بانکی از بانك ملی (شعبات مرکزی یادماوند) به همین مبلغ ودارای سه ماه اعتبار ضمیمه پیشنهاد خودنمایند.

۳- کلیه پیشنهادات باید فقط بریال و برای‌تحویل اجناس‌دردماوند وشامل انجام کلیه عملیات ساختمانی- نصب بستها - کابل کشی وسایر کارهای فنی دیگر و طبق نظریه مهندس ناظر شهرداری بوده به پیشنهاداتیکه فقط جنبه فروش جنسی داشته باشد ترتیب اثرداده‌نمیشود (پرداخت صدی بیست‌نقد و بقیه به اقساط خواهد بود) پرداخت پیش قسط طبق آئین نامه معاملات دولتی منوط به تسلیم ضمانت نامه بانکی بلاشرط خواهد بود.

۴- پیشنهادات باید بطور صریح وروشن و کامل منتهی تاآخروقت روز شنبه ۲۴ر۹ر۴۱ بدفتر شهرداری دماوند تسلیم و رسید دریافت‌دارند پیشنهادات در ساعت ۱۰روز بعد یکشنبه ۲۵ر۹ر۴۱ درحضور کمیسیون صلاحیتدار بازو قرائت خواهد شد حضور پیشنهاد دهندگان در جلسه مناقصه آزادو شهرداری در رد یاقبول یك‌یاکلیه پیشنهادات مختاراست

شهردار دماوند -رستمی

درفصل سرما

آگهی سازمان جنگلبانی برای تهیه‌زغال

چون سازمان جنگلبانی ایران در نظر دارد برای تامین نیازمندی ورفع نگرانی طبقات مستمند موجبات تسهیل تهیه زغال‌را باتحصیل مجوز فراهم سازد ودر نظر دارد ،این امررا بشرکت هائی‌واگذار کند که باکار دسته جمعی و رعایت اصول مربوط به حفظ جنگلها زغال تهیه نمایند لذا به کلیه کسانی که در امر تهیه زغال سابقه دارند و صلاحیت ایشان مورد تایید سازمان جنگلبانی است توصیه می کند با تشکیل شرکت هائی که متناسب بااین عمل باشد واز حیث جلو گیری ازانهدام و تخریب جنگلها تضمین کافی بدهد تا آخر آذرماه جاری آمادگی خودرا درتهران بسازمان جنگلبانی و در شهرستان ها بسرجنگلداری ها و ادارات جنگلبانی اعلام نمایند و در صورتی که اشخاص مزبور اقدام به تشکیل شرکت ننمایند سازمان جنگلبانی بوسیله شرکت های تعاونی روستائی بامشارکت دهقانان یا سایر اشخاص که مصلحت بداند اقدام خواهد نمود.

بهمین وسیله از آقایان شهردارانی که تاکنون تقاضای تامین زغال موردنیاز اهالی شهرها راکرده‌اند درخواست می‌شود تهیه کنندگان زغال‌را باین اصول آشنا کنند وضمنا برای اطمینان خاطر مصرف کنندگان زغال اعلام میدارد که بمنظور جلوگیری از افزایش قیمت زغال علاوه بر طرحهای زغالگیری که در دست اجرا است مقدار کافی زغال ذخیره شده و در اختیار سازمان جنگلبانی ایران میباشد. الف ۵۱۵۱

۱-۲ آ-۲۶۳۷۴ رئیس سازمان جنگلبانی ایران. مهندس ارفع

از: آقای ابوالقاسم بهبهانی رئیس هیئت مدیره شرکت جنرال مکانیک

مقاله وارده پیرامون کنفرانس اقتصادی

حمایت از صنایع و توسعه صادرات

عصاره عقیده تمام کسانی است که قرار است در کنفرانس اقتصادی شرکت کنند

بنابراین باوجود اطاقهای صنایع وبازرگانی و آشنائی آنها بمسائل تشکیل کنفرانس اقتصادی لزومی ندارد

اطلاعات اقتصادی

تشکیل کنفرانس اقتصادی اگر بمنظور مشورت و جلب نظر واحد های اقتصادی کشورباشد وبعداهم بمرحله اجرا در آید مسلما مورد تایید همه و بخصوص صاحبان صنایع و بازرگانان می باشد. اما سوابق و اوضاع و احوال چنین اطمینانی را کمتر میدهد. متاسفانه در گذشته دولت ها همیشه خودرا عقل کل می دانستند و کمتر خود را نیازمند بمشورت و تبادل نظر باکسی تصور می کردند.

شاید تشکیل چنین جلسات و اجتماعاتی بیشتر جنبه سرگرم کردن واحتمالا بازی دادن دسته‌ای را داشت در این اجتماعات اگر نظرات دولت همان بود که از طرف دیگران اظهار می شد که نتیجه عایدمطلوب بدست می آمد و هر موقع که برخلاف نظرات دولت نظری ابراز می گردید مورد توجه واقع نمیشد و کسی به آن اعتنائی نمی کرد.

اینجا است که تشکیل کنفرانس اقتصادی در محافل اقتصادی با خوشبینی زیاد مواجه نشده است و همه به نتایج آن شك وتردید دارند.

مطلب این است که اگرحقیقتا مقصود، اجرای مقررات صحیح اقتصادی و تثبیت آنها برای مدت معین باشد دیگر باوجود اتاق بازرگانی و اتاق صنایع و معادن تشکیل کنگره تثبیت اقتصادی یا کنفرانس اقتصادی لزومی ندارد. ازاین گذشته باتوجه به نظرات صاحبان صنایع و بازرگانان که همه شب در روزنامه اطلاعات منتشر می شود عصاره تمام این نظرات درچند کلمه خلاصه می شود، حمایت و تشویق صنایع و توسعه صادرات و این مسائل هم بر کلیه اعضای اطاق های صنایع و بازرگانی کاملا روشن است و هیچگونه تشکیلات اضافی برای این کار لازم نیست آقای ابوالقاسم بهبهانی در پایان اظهارات خود گفت:

اما من در مورد اصل قضیه که ثبات اقتصادی باشد کاملا موافقم و این موضوعی است که از سالهاقبل من و دیگر مدیران کارخانجات جنرال به آن معتقد بودیم و در مجامع مختلف اظهار داشتیم من یکباردر جلسه ای که وزیربازرگانی نیز در آن‌حضور داشت گفتم باتمام مشکلاتی که در مفاد مقررات صادرات و واردات برای صاحبان صنایع فلزی بوجود آمده است حاضریم آنرا قبول کنیم و دیگر به آن اعتراض ننمائیم، درصورتی که دولت هم این مقررات را برای حداقل پنج سال تنفیذ نماید و از تغییرات دیگری در آن بپرهیزد.

صاحبان صنایع بااصول مدیریت صنعتی آشنا میشوند

از وزارت صنایع و معادن اطلاع داده شد که بمنظور نشان دادن عملیات انجام شده بوسیله کار شناسان مشترك سازمان مدیریت صنعتی و سازمان بین‌المللی کار و همچنین برای آشنا ساختن صاحبان صنایع به هدف های مدیریت صنعتی که تا کنون در ایران خصوصا در صنایع خصوصی بی‌سابقه بوده است.

کنفرانس هائی در روز های ۱۲ و ۱۳ آذرماه جاری از ساعت ٤ بعداز ظهر در سالن اطاق صنایع و معادن ایران واقع‌در کوی بازرگانی خیابان جامی تشکیل خواهد شد و در این جلسه رجال و شخصیت های صنعتی بدعوت وزیر صنایع و معادن شرکت خواهند کرد.

تولید کارخانه شیشه جام

ششصد هزار متر مربع افزایش یافت

کار خانه شیشه جام وابسته به کارخانجات شیشه ایران مجددا بهره برداری خود را آغاز کرد.

تولید کارخانه شیشه جام توسعه داده شده و به حدود سالیانه یك میلیون و ٦۰۰ هزار متر مربع رسیده است.

تا کنون تولید این کارخانه سالیانه در حدود یك میلیون متر مربع بوده است. بدین‌ترتیب حداقل ٦۰۰ هزار متر مربع بتولید سالانه کارخانه‌شیشه مزبور افزوده شده است که کمك زیادی به محدود نمودن کسری تولید داخلی و کاهش واردات آن از خارج مینماید. اکثر تولید این کارخانه شیشه ۲ میلی متری می‌باشد. در ضمن شیشه های سه - چهار - پنج و شش میلی متری نیز برای مصارف مختلف تولید میشود.

بابت قرض‌خانه، از اواخر این‌ماه

بانك رهنی تقاضای وام میپذیرد

دریافت تقاضای وام قرض‌خانه درشهرستانها شروع شده‌است

امروز اطلاع حاصل شد قرار است شعب سه‌گانه بانك رهنی در تهران در یکروز معین شروع به دریافت تقاضانامه های وام قرض خانه از مردم نمایند.

دریافت تقاضاهای وام قرض خرید خانه توسط بانك رهنی در شهرستانها آغاز شده است.

اهالی شهرستانهائی که بانك رهنی در آنجا شعبه دارد چنانچه بابت خرید خانه مقروض باشندبه بانك رهنی محل مراجعه‌ودرصورت واجدبودن شروط لازم از وام‌قرض خانه بانك استفاده میکنند.

شعب بانك رهنی در شهرستانها بابودجه‌ای که دراختیاردارندپرداخت وام را آغاز نموده‌اند ولی شعب بانك رهنی در تهران بواسطه کمبود اعتبار هنوز نتوانسته‌اند مبادرت‌به دریافت تقاضانامه های وام قرض خانه نمایند.

همه‌ساله بانك رهنی در تهران از آبان‌ماه شروع بدریافت تقاضا برای قرض خانه از مردم‌مینمودولی امسال مقامات بانك رهنی میگویند چون اعتباری در اختیار ندارندهنوز نتوانسته‌اند وامی بابت قرض خانه بمردم بپردازند.

مردم مرتبا به‌شعب بانك رهنی درتهران برای دریافت وام قرض خانه مراجعه میکنند ولی‌از پرداخت وام خبری نیست.

مسئولین بانك رهنی در حال‌حاضر فعالیت میکنند قابطرق مختلف اعتباراتی دریافت دارند و سپس دریافت تقاضاهای وام قرض خانه‌را آغاز کنند.

وصولی‌های بانك رهنی هم‌بواسطه نامتعادل بودن اوضاع اقتصادی کافی برای پرداخت این وام نمی‌باشد.

اکنون مردم در حالت انتظاربسر میبرند تاهرچه زودتر با دریافت تقاضاهای وام از مردم شروع‌شود.

پیش‌بینی میشود از اواخر این ماه بانك رهنی دریافت تقاضاهای وام قرض خانه مربوط به سنوات گذشته را شروع کند.

باوجود آزادشدن واردات سه هزارتن‌چای هندی

بهای چای در بازار هنوز بالاست

وضع فوق‌العاده هند یکی‌ازعلل عدم کاهش‌بهای چای‌است

بازار چای کماکان محکم است و با وجود آزاد شدن واردات سه هزار تن چای باقیمانده سهمیه چای وارداتی از هندوستان باز قیمت آن در حد بالا ثابت مانده است و علت اساسی همان جنگ هندوستان و چین کمونیست می باشد

یکی از تجار چای در مورد وضع فعلی چای گفت قیمت چای تا وقتی که محدود به هندوستان‌باشد درهمین قیمت بالا باقی خواهد ماند. زیرا چای کلکته در حراج بین‌المللی‌عرضه میگردد و شوروی بزرگ ترین رقیب خریداران دیگر می باشد بهمین جهت قیمت آن بالا می باشد. جنگ چین و هند موجب دیگری برای بالا رفتن قیمت مزبور می باشد.

بر خلاف هندوستان چای سیلان وضع مساعدی دارد زیرا در سیلان در تمام ۱۲ ماه بهره برداری وجود دارد و بعلت آب و هوای خاص‌سیلان همینکه عرضه چای بعضی از استان ها تمام میشود چا ی‌استان های دیگر شروع میگردد. باین علت در سیلان همیشه چای وجود دارد. ومزیت‌دیگر آن اینست که در بازار بین‌المللی نیست و شوروی در این منطقه خرید نمیکند در نتیجه قیمت چای سیلان همیشه طبیعی‌بوده‌وازجای هندوستان ارزان تر عرضه میشود بطوری که اگر چای کلکته‌را ۱۱ روپیه حساب‌کنیم همان نوع و همان رقم در سیلان با ۸ روپیه خریداری میگردد.

بنا بر این بازار چای ایران تاوقتی که دربست‌در اختیار چای‌هندوستان است قیمت در همین حد و میزان باقی خواهد ماند مگر آنکه بنحوی با ورود چای سیلان موافقت شود.

این مقام در مورد واردات چای‌از سیلان گفت علت اساسی‌عدم ورود چای از سیلان نخریدن جنس ایرانی از طرف سیلانی ها است اگربتوان همین چای را از کشور دیگری که حاضر بخرید جنس ایرانی در مقابل آنست معامله کرد و هم نظر ایران در این مورد عملی شده و هم چای‌سیلان که ارزان است وارد کشور گردیده و قیمت چای را تنزل داده است مهمتر از آن واردات چای سیلانی موجب کاهش چای قاچاق خواهد گردید. دو حال حاضر چای قاچاق کلا از نوع سیلان وارد میشود.

تلفن مستقیم قیمت اقتصادی ۳۰۴۵۹۱

---

۷۷ در صد تجارت خارجی کشور

ازطریق بنادر جنوبی کشور انجام شده

از سال ۱۳۳۷ تا کنون بالغ بر ۷۷ در صد تجارت خارجی از طریق بنادر خلیج فارس انجام شده است.

و بموجب گزارش سازمان بنادر کشور در طی این مدت ٦۰ در صد بازرگانان خارجی کشور فقط ازطریق بنادر خرمشهر و بندر شاهپور عملی شده است وبقیه از طریق سایربنادر صورت گرفته است.

با تجهیز بندر عباس یعنی ازسال ۱۳٤٦ تا ۱۳۵۰ تجارت از طریق‌بنادر خلیج فارس کاهش داده شده و به ۷۵ در صد خواهد رسید.

در ضمن تا ۱۳۵۰ از تجارت بندر خرمشهر و بندر شاهپور نیز کاسته شده وبه ۵۵در صد رسانده خواهد شد.

قرار است ظرفیت بندر عباس به ۱۰۰ هزار تن توسعه داده شود.

برای اینکه بنادرو کشتیرانی‌کشور ازشط‌العرب بی نیاز شود برنامه‌ای طرح شده که با اجرای آن لازم است ۷۰۰ تا ۸۵۰ هزار تن ظرفیت بندری را که اکنون از شط‌العرب تامین می شود از سایر نقاط با توسعه بندر شاهپور و ایجاد بندر دیگری در خور موسی یا ایجاد بندری در حوالی‌بندر بوشهر تامین نمود.

اطلاعات کودکان

مجله محبوب خرد سالان سه شنبه ها منتشر میشود

بانك مرکزی وسیاست حفظ ارزش پول

از: آقای عبدالحسین بهنیا وزیر دارائی

بعد ازدوسال تجربه

مقاله زیر که‌درچندین‌شماره بنظر خوانندگان‌خواهدرسید نوشته آقای عبدالحسین بهنیا وزیر دارائی است که در مجله تحقیقات اقتصادی دانشکده حقوق و علوم سیاسی و اقتصادی چاپ شده واز نظر اهمیت مطالب عینا چاپ میشود.

بعداز سی سال تجربه بانك‌واحد، تقسیم‌بانك ملی‌ایران‌بدو بانك‌مرکزی و تجارتی تحت تاثیر عوامل نامعلوم مورد نظر قرار گرفت و طرح قانونی بدین منظور بوسیله یکنفر متخصص خارجی که همین ماموریت را در دو مملکت کوچك انجام داده بود تهیه‌و تقدیم‌مجلس شورایملی شد.

بعداز انتشار طرح نامبرده اعتراضات موجهی از طرف اشخاص یا مقامات مطلع بعمل آمد، طرحی که غیرقابل تغییر تلقی میشد با موافقت‌روسای بانك ملی‌ایران که درجلسات کمیسیون مختلط مجلس شورا وسنا مامور دفاع از نظر دولت بودند بصورت دیگری در آمد و در تاریخ ۷ خرداد ۳۹ دو قانون که یکی قانون بانکی و پولی کشور و دیگری قانون اساسنامهٔ بانك ملی ایران باشد از تصویب گذشت و برای اجراء بصورت آزمایش ابلاغ شد.

قانونی که قسمتی از مواد آن مورد بحث و بررسی قرار میگیرد همین قانون بانکی وپولی است که برای اختصار قانون خرداد نامیده خواهد شد.

برای خوانندگان این مجله که عموما اهل بصیرت هستند تعریف و توصیف بانك مرکزی و تشریح‌وظائفی که این نوع مؤسسه در کلیه ممالك دنیا بعهده دارد ضروری نیست ومعلوم است که بانك مرکزی در تشخیص و تعقیب سیاست پولی‌و ارزی‌بالنتیجه در کلیه مسائل اقتصادی چه‌نقش‌مهمی دارد واداره کنندگان آن چه مسئولیت خطیری عهده‌دار هستند واین مرکز حساس در سیاست مالی واقتصادی مملکت تاچه حد موثر است.

غرض از این مطالعه اینستکه بعداز دوسال تجربه معلوم شود که آیا مقررات موجود و طرز اجراء آنها و سازمان بانك وافی بمقصود است یا خیرو فعالیت بانك مرکزی تا چه حد دروضع مالی واقتصادی موثر بوده و برای آینده تا معلوم که بسبب‌وضع مالی دولت و مردم امیدواری ببهبود آن نمی رود چه اندیشه هائی میتوان داشت.

در ماده ۲۸ قانون خرداد تصریح شده که بمنظور حفظ ارزش پول و تنظیم اعتبارات مؤسسه مستقلی بنام بانك مرکزی تشکیل میگردد که‌دارای حق انحصاری انتشار اسکناس وپول فلزی خواهد بود.

بموجب این ماده بانك‌برای حفظ‌ارزش پول و تنظیم اعتبارات تشکیل شده ولی در مواد دیگر قانون سایر وظائف بانك‌توضیح‌شده‌است. هرچنداین‌تعریف جامع نیست‌ولی در تشخیص صلاحیت بانك درامورى که تابحال مورد مداخله واقع شده اختلافی پیش‌آمد نکرده است، معهذا ضرورت دارد که در تصویب نهائی‌قانون‌وظایف واختیارات وصلاحیت بانك رابصورت جامع‌تعریف کنند.

آنچه فعلا مورد بحث قرار میگیرد سیاست وروش بانك حفظ ارزش پول است.

۱- از لحاظ‌حفظ ارزش پول‌برابری ریال باطلا ضمن قانون خرداد تصریح شده‌و تعیین برابری باپولهای خارجی دراختیار بانك مرکزی است، یعنی نرخ خرید و فروش‌ارز را بانك‌مرکزی معین میکند.

انتشار اسکناس براساس مقررات مادهٔ ۱۸قانون صورت میگیرد وبموجب این ماده بانك مرکزی ایران نمیتواند هیچگونه تعهد ریالی بشکل اسکناس بکند مگر اینکه‌در مقابل آن باقلام دارائی های مذکور درزیر بطوریکه‌در مواد ۲۰ تا ۳۷ تعریف شده اضافه شده باشد:

الف- طلایعنی شمش طلا و طلای مسکوك موجود در خزانه بانك وبانك های مرکزی‌بیگانه‌و تحویلی‌بموسسات اقتصادی بین‌المللی بابت سرمایه.

ناتمام

Precisa

ماشین حساب پرسیزا

ساخت سوئیس

حسابدار ورزیده و مورد اعتماد شما

مدل چهارعمل پرسیزا

آخرین محصول پرسیزا مدل ۱۲-۱۶۰ یا اعجاز صنعت

کوه نور خیابان اسلامبول و پاساژ پلاسکو تلفن ۳۴۱۰۲-۳۴۵۰۵

خط کشتیرانی سنترال گلف

CENTRAL GULF STEAMSHIP CORPORATION

برای اطلاع صاحبان کالا

کشتی گرین والی سفر ۷۲

M.S "GREEN VALLEY" VOY. 72

در تاریخ ۱۰ آذرماه ۱۳٤۱ جهت تخلیه وارد بندر شاهپور خواهد شد. خواهشمند است برای دریافت ترخیصه به خرمشهر وبندر شاهپور مراجعه فرمائید.

نماینده کل در ایران

شرکت گلف اجنسی (ایران) محدود

تهران - خیابان تخت‌جمشیدو بهار - تلفن ۷۰۸۰۳-۷۰۳۵۸

خرمشهر- خیابان چاسبی تلفن ۲۲۷۹-۲۲۸۰ وبندرشاهپور

آگهی مربوط به‌فروش مواد غذائی

مقداری کنسرو کوکتل سوساژو فرانکفورتر سوساژومحصول هلند برای‌فروش موجود است طالبین به تلفن‌شماره ۳۰٤۷۲۸ شرکت سهامی ایران کلوب مراجعه فرمایند.

۱-۳ آ-۱٦۵۸۵

آگهی مناقصه خرید تلمبه چاه عمیق

اداره مهندسی ارتش تعداد پنج دستگاه تلمبه چاه عمیق(برابر مشخصات موجوددردایره‌تاسیسات) را تحویل به‌انبار دپومهندسی واقع در پادگان باغشاه از طریق مناقصه خریداری می‌نماید.

۱-شرکت کنندگان درمناقصه میتوانندتاآخر وقت اداری روز شنبه ۱۰ر۱ر٤۱ باداره مهندسی مراجعه نموده و مشخصات ذکر شده را دریافت و پیشنهادات خودرا در دونسخه تنظیم و یکی را قبلا درپاکت لاك مهرشده باداره بازرسی مالی ارتش واقع در وزارت جنك‌ودیگری رابه‌پیوست‌رسید کتبی اداره‌بازرسی‌مالی ارتش و ضمانتنامه‌بانکی از یکی‌از بانك‌های مجاز بمبلغ (۱۰۰۰۰۰) یکصد هزارریال درپاکت لاك ومهرشده تاساعت ۱۰ صبح روز دو شنبه ۳ر۱۰ر٤۱ درمقابل اخذ رسید بدفتر دایره تاسیسات اداره مهندسی ارتش تسلیم نمایند.

۲- پیشنهادات واصله در ساعت ۱۱ روز دو شبه ۳ر۱۰ر٤۱ در کمیسیون مربوطه باز وقرائت خواهد شد. حضور پیشنهاددهندگان درکمیسیون مناقصه آزادخواهدبود.

۳- به‌پیشنهادات مبهم و مشروط یافاقد سپرده ورسید اداره بازرسی مالی ارتش ترتیب‌اثر داده نخواهد شد.

٤- کمیسیون در رد یاقبول یك یاکلیه‌پیشنهادات مختار خواهد بود.

۵- چنانچه برنده مناقصه از عقد قرارداد مربوطه خودداری نماید سپرده او بنفع ارتش‌ضبط خواهد شد.

٦-هزینه نشر آگهی و هرگونه مالیات و عوارض متعلقه بعهده برنده مناقصه خواهدبود.

آ-۲٦٤۹٤ اداره‌مهندسی ارتش

آگهی تجدید مناقصه

اداره کل فرهنك بختیاری و چهارمحال‌تکمیل ساختمان دانشسرای عشایری و اطاقهای ضمیمه کشاورزی راتامیزان دومیلیون وهفتصدهزار ریال (تکمیل ساختمان دانشسرای عشایری تامیزان یك میلیون و هشتصد هزار ریال و اطاقهای ضمیمه کشاورزی تامیزان نهصد هزار ریال‌ازمحل اعتبارات ساختمانی وزارت فرهنك بمناقصه برگزارمی‌نماید داوطلبان و شرکتهای ساختمانی که صلاحیت آنها بتصویب اداره کل ساختمان وزارت‌فرهنك‌رسیده باشد باارائه برك گواهی صلاحیت خود میتوانند بامراجعه باین اداره و پرداخت مبلغ پانصد ریال دفترچه مشخصات و طرح قرارداد و فهرست بهای واحد کارهای ساختمانی که عینا همان فهرست اداره کل ساختمان وزارت فرهنك می‌باشد دریافت نموده و باملاحظه نقشه و ساختمان های مذکور پیشنهادات خودرا درپاکت لاك ومهر شده باسپردن یکصد وسی و پنج هزار ریال ودیعه بصندوق‌دارائی شهر کرد یاچك تضمین شده یاضمانت‌نامه بانکی معادل همین مبلغ به‌مدت‌دوماه تنظیم و تاساعت ده صبح روز ۲۲ر۹ر٤۱ بدفتر اداره کل فرهنك‌بختیاری و چهار محال در شهرکرد تسلیم‌نموده‌رسیددریافت دارند. پیشنهادات واصله درساعت ۱۱ صبح ۲۲ آذرماه ٤۱ باز وقرائت خواهد شد به‌پیشنهادات ومشروط و فاقد سپرده و مبهم و همچنین پیشنهاداتی که بعد از ساعت مقرر برسد ترتیب اثر داده‌نخواهد شد اداره فرهنك در ردیا قبول یك یاکلیه پیشنهادات مختار است. حضورپیشنهاددهندگان در جلسه مناقصه آزاد خواهد بود چنانچه برنده مناقصه از تاریخ ابلاغ ظرف یك هفته حاضر بقبول معامله و بستن‌قراردادنگرددسپرده‌اش بسودصندوق دولت ضبط خواهد شد هزینه درج آگهی و نشر آگهی و بیمه ومالیات و عوارض و غیره‌بعهده‌برنده مناقصه خواهد بود. ضمنا حین عقدقرارداد معادل پنج درصد اعتبار مربوطه تضمین بانکی گرفته خواهد شد اداره میتواند تا۲۵ درصد مبلغ قراردادرا‌افزایش یاکاهش دهد از وجوه اقساط کارهای انجام شده وسیله پیمانکار معادل ده درصد بعنوان تضمین حسن انجام کارکسر که پس از تحویل قطعی‌برابر مقررات پرداخت خواهد شد.

آ-۲٦٤٤٦

رئیس اداره کل فرهنك بختیاری و چهار محال - رفیعیان

آگهی دعوت

از کلیه صاحبان سهام شرکت سهامی صنایع لاستیکی واکولاك (ایران) دعوت میشود تا در جلسه مجمع عمومی عادی بطور فوق‌العاده شرکت که در ساعت ده صبح روز شنبه ۲٤ آذر ٤۱ در محل اصلی‌شرکت واقع درخیابان فردوسی شماره ۱۱٤ تشکیل میشود حضور بهمرسانند

دستور جلسه

۱- تجدید نظر در انتخاب هیئت مدیره

۲- رسیدگی بحسابهای شرکت

آ-۱۱۷۳ رئیس هیئت‌مدیره

آگهی مزایده فروش اشیاء اسقاط

بنگاه پرورش کودك تعداد شصت‌وچهارقلم اشیاء اسقاط را طبق صورت‌ریز موجود دربنگاه‌ازطریق مزایده بفروش‌میرساندداوطلبان خرید میتوانند هرروز درساعت اداری بمرکز بنگاه واقع در خیابان سیمتری نظامی جنب پمپ بنزین مراجعه ودر صورت تمایل مبلغ پنج هزارریال بعنوان سپرده بصندوق‌حسابداری بنگاه پرداخت نموده‌پیشنهاد های خودرا با ذکر حداکثربهای پیشنهادی بپیوست قبض صندوق‌سپرده درپاکت لاك‌ومهر شده با ذکرجمله (مربوط بمزایده اشیاء اسقاط)در روی آن تاآخر وقت‌اداری روز چهارشنبه چهاردهم آذرماه ۱۳٤۱ بدفتر بنگاه تسلیم ورسید دریافت دارند پیشنهادهای رسیده در ساعت‌ده‌صبح روز بعد باحضور پیشنهاددهندگان بازوقرائت خواهد شد و بلافاصله نسبت بانجام معامله بابرنده مزایده و همچنین استرداد سپرده سایر پیشنهاددهندگان اقدام خواهد شد سازمان دررد یاقبول هریك از پیشنهادات رسیده یاهمه آنها مختار است وسپرده برنده مزایده در صورتیکه بلافاصله برای انجام معامله حاضر نشود بسودسازمان تربیتی ضبط خواهد شد.

قائم‌مقام مدیر عامل سازمان تربیتی شهر تهران - اهور

آ-۱٦۷۲۵

BP روغن بی.پی.

ساخت انگلستان

برای انواع موتورهای بنزینی و دیزلی صنعتی - هواپیما و کشتی

نماینده انحصاری در ایران: شرکت سهامی حمل ونقل داخلی ایران

تهران چهارراه عسکری - تلفن: ۲۹۱۲۹

از: ر. اعتمادی

«لژ» خبرنگاران
محفل عمقزی وخاله خانباجی شده است!

مردم از بازیهای تیم فوتبال « توریدو » در ایران استقبال شورانگیزی کردند . در هر سه مسابقه سکو ها پراز تماشاچی بود ، بازار سیاه بلیط جلوامجدیه غوغا میکرد ، ورود به امجدیه حتی برای دارندگان بلیط مشکل بود و گاهی ضربه باتوم کمرها و کتفها را سیاه میکرد ، عده زیادی که دارای بلیط بودند نتوانستندباستادیوم راه پیدا بکنند و بالاخره آنقدر کار سخت و مشکل و هیاهو فوق‌العاده بود که خبرنگاران هم از این نمد کلاهی برسر گذاشتند . روز اول مسابقه جلودر خبرنگاران را بداخل راه‌ندادند ، درجلسه دوم عذر خواهی کردند و گفتند خیر ما همیشه در خدمت خبرنگاران بوده و هستیم و خواهیم بود روز سوم میهمان‌نوازی را بعرش اعلی‌رساندند و لژخبرنگاران را به عمه و خاله و خانباجی اختصاص دادند . خبرنگاری که باید بیاید و در لژخبرنگاران بنشیند وبعنوان چشم بیست‌میلیون مردم کشورش بازی را رپورتاژ کند وقتی بجلو لژخبرنگاران میرسید بامشت به‌تخت‌سینه‌اش میزدند و دورش میکردند چون در لژ خبرنگاران یکمشت زن و بچه نورچشمیها جای گرفته بودند .

در تمام کشورها خبرنگاران بسبب شغلشان احترام‌خاصی دارند ، مسئولین مسابقات بهترین نقطه را بخبرنگاران اختصاص میدهند نه‌بعنوان باج‌سبیل بلکه‌بعنوان اینکه آنهاهریك‌نماینده چندین میلیون خواننده اخبار هستند امادرایران‌وقتی بخصوص بازار مسابقه گرم شد دیگر حساب از دستشان در میرود .... خوب خداکند که ما هرچه زودتر بیلان‌این مسابقه « شیرین » را بخوانیم ولی‌در هرحال من‌گمان میکنم وقت آن رسیده‌است که فدراسیون فوتبال امور میادین مسابقه را شدیدا زیرکنترل بگیرد و قدرت بیشتری اعمال کند .

هم حساب مردم و تماشاچی را داشته باشد که دچار بازار سیاه « باتوم » و دلال‌بازی نشوند و هم‌حساب خبرنگاران که بتوانند با خیال آسوده‌وظیفه‌ای که بعهده دارند انجام بدهند. بطور قطع فدراسیون فوتبال مبشر که امروز مورد تائید عموم قرار دارد و ببرنامه هایش امید فراوانی هست اینکار را خواهد کرد و مسلما باشگاهها نیز که همیشه میخواهند تماشاچیان خوبی داشته باشند از هر اقدامی که وسیله فدراسیون در زمینه حفظ مقررات میدان مسابقه بعمل آید استقبال خواهند کرد .

آغاز فعالیت های ورزشی دانشگاه ملی

بمنظور آغاز فعالیت های‌ورزشی دانشگاه ملی ایران اخیرا انتخابات گروه های ورزشی دانشکده های دانشگاه ملی انجام پذیرفت ونتیجه باین شرح اعلام گردید .

در دانشکده بانکداری و علوم مالی و اقتصادی این آقایان در رشته های مختلف بسمت نماینده ورزشی انتخاب شدند . در رشته فوتبال آقایان بیژن‌نیکوسرشت ، سیروس منظورالحق و پرویزعاملی، در رشته والیبال آقایان کیخسرو دستوری ، سعید پازوکی و محمد نورنیا . در رشته بسکتبال آقایان سیروس نفیسی، پرویز جاویدان و مصطفی نجفی . درر شته کشتی آقایان حمزه کیانی ، فرامرز کاظمی نوری ، شمس الزمان طبری در رشته بکس آقایان بهرام یاوری ، انوشیروان شبهنواز و احمد وکیلی سمت نمایندگان ورزشی راخواهند داشت .

آشویتس

دروازه جهنم

آشویتس ناحیه کوچکی ست در لهستان که نازیها آنرا تبدیل به یك‌جهنم‌واقعی کردند و هزاران زن و مرد و کودك بیگناه را در کوره های آدم سوزی خاکستر نمودند.

این کتاب فریاد اعتراض و آخرین پیامهای‌میلیونهاانسان بینوا است که درچنگال‌نازیها اسیر بودند. نازیها می‌خواستند نژاد یهود را ابتدا در اروپا وسپس در سراسر جهان نابود کنند.

بزودی منتشر میشود

سازمان چاپ وانتشارات اطلاعات

آگهی مزایده

بیمارستان بازرگانان مقداری لوازم وافزارآلات دندانپزشکی‌موجوده را ازطریق مزایده بفروش میرساند طالبین می‌توانند با مشاهده لوازم مزبور پیشنهادات خودرا به‌ضمیمه رسید مبلغ بیست‌وپنج هزارریال وجه‌نقد که‌بحساب جاری شماره ۵۸۱۰ بیمارستان‌دربانك‌پارس‌بازارباید تودیع گردد به‌دفتر بیمارستان تسلیم نمایند.

پیشنهادات رسیده در روز دی‌ماه ۴۱ دردفتر بیمارستان بازوقرائت خواهد شد وبیمارستان در رد ویاقبول پیشنهادات واصله مختار است.

۱-۲ آ-۱۶۶۴۹ بیمارستان بازرگانان

چهارمین قسمت از:
سخنرانی آقای دکترصدیق درباره «سازندگان واقعی ملت»

برای استفاده های شخصی

۷۵۰ دبیرستان بدون دبیروشاگرد افتتاح کردند

اطلاعات برای جوانان

کنفرانس علمی برای دانشجویان

ممکن‌است فورا بذهن‌حضار محترم خطور کند که بنده گوینده چندبار دراین مدت وزارت فرهنگ را تصدی کرده دراین صورت چرا خود علاج این کار را نکرده‌است . باین جهت باید عرض کنم که‌در مدتهای کوتاه و متناوبی که تصدی داشته‌ام اقدام کرده‌ام ولی پس از کناره گیری‌دنباله اقداماتم گرفته نشده است . مثلا در ۷بهمن ۱۳۲۳ آئین نامه شرایط تاسیس دبیرستان وکلاسهای متوسطه را بتصویب شورای عالی فرهنگ رساندم که تا امروز بقوت خودباقی است و بموجب قانون شورای عالی فرهنگ آئین نامه مذکور حکم قانون را داردو حتمی‌الاجرا است.مهمترین شرط تاسیس کلاس متوسطه داشتن دبیر شایسته ولااقل. ۳شاگردمستعد در کلاس اول متوسطه و۱۵ نفر در کلاس چهارم (یعنی کلاس اول دوره دوم متوسطه) است . در ظرف ۱۸ سال گذشته آئین‌نامه فقط درحدود ۱۵ ماه رعایت شده‌ودر مابقی مدت موقوف الاجرا بوده است .

چون یکی از علل عمده دبیرستان این بود که قوانین برای گواهی‌نامه آن امتیازات زیاد قائل شده است مانند معافیت از خدمت نظامی یا ورود بخدمات دولتی یا دخول به مدارس عالی. در موقعی که‌نمایندگی مجلس سنارا داشتم طرحی درآبان ماه ۱۳۲۹ پیشنهاد نمودم که بموجب آن امتیازات قانونی دیپلم‌ها وگواهی نامه ها لغو شود . این طرح پس از دوشور در مجلس سنا دربهمن ۱۳۲۹ بتصویب رسید و بمجلس شورایملی ارسال شد ولی در آنجا بایگانی گردید . نه دولت تعقیب کرد نه نمایندگان مجلس .

این دونمونه را برای این عرض کردم که بدانید بنده وظیفه خودرا انجام داده‌ام ونتیجه ای‌که میخواهم بگیرم‌این است که **اغلب دبیرستان های جدید در اثر احتیاج بوجود نیامده** بلکه‌عامل‌مستقیم فشارصاحبان نفوذ و ضعف‌وعدم استقامت‌متصدیان امور بوده است . در بسیاری از موارد علت تاسیس دبیرستان ایجاد شغل برای فرد معین یااعطای فوق‌العاده به شخص معلومی بوده است. مثلا دریکی از شهر های کوچك‌مرکزی برای ۱۴ نفر شاگرد (در سه کلاس اول متوسطه) دبیرستان مخصوصی برپا کردند تا شخصی که درانتخابات مجلس خدمتی کرده‌بودبمقام ریاست دبیرستان منصوب شود ونماینده آن شهر حاضر نمیشد که ۱۴ نفر مذکور را بدبیرستان مجاور بفرستند ونمی توانست تصور کند که اعزام سه - دبیر شایسته از مرکز برای‌دبیرستان جدید امکان پذیر نیست .

در یکی از شهر های کوچك کرمان میخواستند بیکی از بستگان رئیس فرهنگ فوق‌العاده‌بدهندو دردبستان او کلاس اول متوسطه باز کنند چون نتوانستند بیش از ده‌نفر شاگردجمع کنند برای فراهم کردن حد نصاب از دبیرستان دیگر آن شهر کوچك بیست نفر را بکلاس جدید گسیل دادند و بوزارت‌فرهنگ گزارش‌دادند که در فلان تاریخ کلاس اول متوسطه با۳۰ نفر شاگرد افتتاح شد و روز بعد آن بیست نفر را بمدرسه اصلی برگرداندند .

در یکی‌ازشهرهای کوچك‌خوزستان برای چهار نفر از اولاد متنفذین که بسن نظام وظیفه رسیده بودند کلاس چهارم متوسطه بدون داشتن دبیر واجد شرایط دائر کردند تا آنها را از اعزام بسرباز خانه معاف دارند.

این دو سه مثال را بدون افشای نام متصدیان و محل ذکر کردم تا بعضی از عوامل واقعی دبیرستان بی معلم باستحضار خانم‌ها و آقایان رسیده باشد .

من از مفصل این قصه مجملی گفتم توخود حدیث‌مفصل‌بخوان ازاین‌مجمل

در نتیجه ضعف و وظیفه ناشناسی وعدم رعایت مقررات قانونی درظرف نه سال ۷۵۰ باب دبیرستان جدید که اغلب بدون دبیرو شاگرد واجد شرایط بوده دراین مملکت تاسیس گردیده و بتدریج برعده کسانی که اینگونه دبیرستانهاراپیموده ورقه‌ای بنام «دیپلم» بدست‌آورده‌اند افزوده شده‌است بطوری که در حال حاضر در حدود سالی ۱۵هزارنفر «دیپلمه» از مدارس مذکور بیرون میآیند و اغلب میخواهند وارد خدمات دولتی بشوند . چون با وضع قانون خرداد ۱۳۳۷ استخدام جدیدمحدود گردیده اکثر عده مذکور داوطلب ورود به دانشگاه میشوند و در امتحانات مسابقه ورودی در حدود ربع آنها پذیرفته میشوند . در سه چهارسال قبل عده‌ای از همین پذیرفته شدگان بامعدل ۶و۷ (از بیست) قبول شدند در صورتیکه در دانشگاه های معتبر جهان کسانی که کمتر از ۱۵ داشته باشند حق نام نویسی ندارند .

بقیه دیپلمه ها بطور کلی نه مایه علمی کافی دارند نه حاضرند بکاری تن دردهند که باشخصیت یك دیپلمه نامناسب باشد. این است که‌ماهر سال ده ها هزار نفر از جوانان را که بزرگترین سرمایه کشورند و استعداد های گوناگون دارند و با استعداد مخصوص خود ممکن است ازبهترین خدمتگزاران مملکت شوندو در دبیرستانها به تحصیل مواد نظری که مطابق مذاق آنها نیست مجبور میسازیم و آنها را عاطل و باطل‌کرده مایوس و ناراضی تحویل جامعه می دهیم .

در مقابل این وضع بعضی ازدوایر دولتی بفکر افتادند که دیپلمه های مذکور را بکاری مشغول سازند . بنظر آنها کاری که از همه آسانتر مینمود معلمی بود ! ازینرو هر سال عده‌ای از آنهارا برای معلمی‌دبستان ودبیرستان استخدام‌کردند وازاینجا تنزل فوق العاده سطح تحصیلات‌آغاز شد .

در ۱۳۳۸ بنظر متصدیان امور فرهنگی رسید که دیپلمه های مذکور در کلاسی بنام تربیت معلم بااصول تعلیم و تربیت آشنا شوند سپس‌وارد خدمت گردند و عده‌ای ازاین کلاسها درتهران و ولایات بوجود آمد . در بعضی از آنها چند صد نفر هفته‌ای چند ساعت مشغول و درپایان بمعلمی منصوب شدند .

در ۱۳۴۰ بنظر متصدیان مذکور رسید که کلاسهای تربیت معلم را جانشین دانشسرا های مقدماتی کنند و بموجب بخشنامه‌ای دستورانحلال آنها را صادر کردند و آن دستور را در شهریور ماه امسال تایید وتنفیذ نمودند !

ناتمام

کلاسهای شبانه دانشکده بازرگانی
ازاول دیماه برای استفاده کارمندان دولت و موسسات ملی تشکیل میشود

امروز آقای دکتر صوفی رئیس دانشکده بازرگانی بخبرنگار ما گفت ازاول دیماه کلاسهای شبانه دانشکده تشکیل میگردد .

دراین کلاسها : تندنویسی انگلیسی ، مکاتبات بازرگانی ، مکالمه انگلیسی، ماشین‌نویسی فارسی وانگلیسی ، ماشینهای‌حساب، دفترداری، امور اداری، بایگانی، فروشندگی و آگهیهای تجارتی تدریس می‌شود .

کارمندان ادارات وموسسات ملی می‌توانندبا شهریه ماهیانه مختصری که‌در نظر گرفته شده‌است ازکلاسهای مذکور استفاده نمایند .

بکارآموزان پس‌ازپایان دوره بشرط حضور مرتب درکلاس و قبولی درامتحانات گواهینامه داده خواهد شد .

داوطلبان می‌توانند بادردست داشتن معرفی‌نامه محل خدمت‌خود از ۲۲آذر برای ثبت‌نام بدانشکده بازرگانی مراجعه کنند .

دوستی کودکان ایران وهند

بقرار اطلاع بمنظور توسعه روابط دوستی میان کودکان هند وکودکان ایرانی مقیم آن‌کشور برنامه نمایشی دریکی از مدارس معروف دهلی بنام «اسپرینگداس» اجرا گردید که‌در آن کودکان ایرانی برنامه جالبی بسرپرستی خانم فتح‌اعظم وخانم‌نوشین انصاری تنظیم و بمورد اجراء گذاردند .

دراین نمایش صحنه‌ای اززندگی روستائی ایرانیان هنگام عصرو موقع تعطیل وصرف‌چای همراه موسیقی دلنشین ایرانی‌نشان داده شد .

درپایان نمایش بانوئی که عضو پارلمان هنداست ازمساعی شرکت کنندگان و کودکان ایرانی قدردانی کرد.

برای اطلاع آقایان علی اکبر گرجی از شیراز - ناصر خلجی دیبا و منوچهر گلمحمدی از تهران .

کارخانه لاستیك سازی گودریچ ایران مجددا بوجود شما احتیاج دارد لطفا هرچه زودتر به دایره کارگزینی‌این شرکت مراجعه فرمائید .

۱-۳ آ-۲۶۳۹۲

آگهی پرداخت پنجاه درصد تعهدی

در پیرو آگهی شماره ۵۲۲۱ مورخ ۲۹ر۷ر۳۸طبق گواهی‌نامه شماره ۵۵۳ مورخ ۳ر۹ر۴۱ شرکت سهامی گلبندنوشهر صدی پنجاه بقیه از سهام‌شرکت مذکور نیز وصول و بحساب آن‌شرکت‌نیز منظور گردیده است بنابشرح فوق وصولی کلیه‌سهام شرکت سهامی گلبند بمبلغ هشت میلیون ریال صددر صد بدین‌وسیله اعلام‌میگردد . آ-۲۶۴۸۶ رئیس ثبت نوشهر و چالوس - جناتی

بهترین راه مصرف روغن ماهی

هالی برانژ روغن ماهی همراه با شربت پرتقال بصورت قرص وشربت بسیار خوشمزه تقدیم شما میشود .
مخلوط هالی برانژ باآب سرد بصورت شربت‌پرتقالی خوش طعم وگوارائی در می‌آید که اصلا بوو مزه روغن‌ماهی راندارد و با مصرف روزانه آن می‌توان ازسرما خوردگی‌جلوگیری نمود .

فروش : درکلیه داروخانه‌های کشور

(ناقاره)

نیازمندیها و آگهی‌های جزئی

استخدام

آگهی استخدام

بیك مرد آرایشگر دیپلمه اروپا وبایك شریك برای سالن آرایش زنانه نیازمند است تلفن ۳۲۲۹ ۴
۱-۵ آ-۳۹۴۲

دانشکده پزشکی تهران سه تن دستیار یکم بشرح زیر از طریق مسابقه انتخاب مینماید .
۱- دستیار یکم آزمایشگاه طب تجربی وفارماکولوژی یك تن
۲- دستیاریکم آزمایشگاه آسیب شناسی یك تن
۳- دستیار یکم بخش کودکان بیمارستان بهرامی یك تن
داوطلبان میتوانند از تاریخ ۱۰ر۹ر۴۱ تا بیست روز با مدارك خود بدبیرخانه دانشکده پزشکی مراجعه و ثبت‌نام نمایند الف۵۱۴۲ رئیس‌دانشکده پزشکی . دکتر فرهاد
۱-۲ آ- ۲۶۳۷۲

دونفر پیشخدمت رستوران

باشرایط زیر استخدام میشود
۱- گواهینامه شش ساله ابتدائی
۲- برك خاتمه خدمت یا معافیت دائم
۳- سابقه سرو در رستورانهای درجه اول
داوطلبان با در دست داشتن‌مدارك لازم تا پانزدهم آذرماه از ساعت۹ الی ۲ بعداز ظهر به کارخانه ارج شوش شرقی مراجعه نمایند .
۱-۲ آ- ۲۶۵۴۰

آگهی استخدام

کلاس تهیه مهماندار هوائی ده‌نفر دوشیزه یابانوی مجرد ازبین داوطلبانی که واجد شرایط زیرین باشند وپس از دوره آموزش‌چنانچه ازعهده امتحان برآیند باستخدام درخواهند آمد .
۱-گواهی‌نامه سوم و کارنامه چهارم متوسطه رادارا باشند .
۲- زبان انگلیسی بخوبی بدانند .
تبصره
اشخاصی که‌علاوه برزبان انگلیسی زبان دیگرنیز بدانند حق تقدم دارند.
۳- سلامتی کامل طبق آزمایشهای پزشکی برای پرواز داشته باشند .
۴-برای شغل‌مهماندار هوائی‌مناسب ودرمصاحبه نیز شایستگی آنها احراز شود .
داوطلبان مرکز وشهرستانهاتقاضای خودرا تاپانزدهم آذرماه ۴۱ به‌صندوق پستی ۲۸۰۰ تهران ارسال نمایند .
۱-۲ آ-۲۶۴۱۴

کارخانجات شیشه ایران تعدادی کارگر حائز شرایط زیر استخدام مینماید .

۱- دارنده گواهی‌سال‌سوم متوسطه ۱۲ نفر
۲- دارنده گواهینامه‌ششم ابتدائی ۶۰ نفر
۳- سن بین ۲۳ الی ۲۸ سال
۴- خدمت سربازی انجام داده باشند و یابرك معافیت دائم در دست داشته‌باشند .
۵- جسماقوی‌وسالم‌باشند
۶- پیشینه کیفری نداشته باشند.

واجدین شرایط بالا می توانند همه روزه صبحها بادر دست داشتن مدارك لازم‌از ساعت ۹ تا ۱۲ به کارگزینی شرکت واقع در نازی آباد خیابان سیلو شرکت سهامی کارخانجات شیشه ایران مراجعه نمایند.

شرکت سهامی کارخانجات شیشه ایران
۱-۲ آ-۲۶۳۶۴

فروش اتومبیل

بازرگانی امیرکبیر

اتومبیل دلخواه شما را تهیه یا معاوضه مینماید مقابل کوچه میرزا محمود وزیر تلفن ۵۸۱۴۹۹ مرتضوی یزدی
۱-۲۶ آ-۳۷۸۹

اتومبیل های تمیز

را درمنزل یا درمحل کارتان‌سریع بوجه نقد و به‌بهترین قیمت‌میفروشیم لطفا قبل‌از هرنوع معامله با تلفن‌های زیر مکالمه فرمائید . فروشگاه اتومبیل حکیمی خیابان پهلوی مقابل کافه شهرداری تلفنهای ۶۸۹۴۸ و ۶۵۶۰۶

بازرگانی شادمان

محل‌خریدوفروش انواع‌اتومبیل ۷۱۹۶۰
۱-۲۶ آ-۳۸۶۶

اتوسرویس لئون

افتتاح‌و با مجهز ترین دستگاه های مدرن شبانه روز آماده پذیرائی است نشانی خیابان شوش مقابل ورزشگاه راه آهن تلفن ۵۸۱۶۰۱
۱-۲۶ آ-۳۶۴۷

نمایشگاه اتومبیل مولن روژ

مرکز خریدو فروش اتومبیل ۷۵۶۵۵۱
۱-۱۵ آ-۳۹۱۰

سوپر سازی — شبانه روزی بین المللی

کارخانه‌سوپرسازی سوپرمجهز

بپرس آخرین سیستم ۱۸ ۱۱ ۵

آگهی فروش موتور دیزل

یکدستگاه موتور دیزل انگلیسی سالم نو تحویل تهران مارك دورمن ۱۴۰ قوه اسب ۱۲۵۰ دور در دقیقه آماده فروش میباشد علاقمندان به شرکت ایران بازارگاد با مسئولیت محدود سرای‌امید تلفن۲۳۵۹۹مراجعه فرمایند
۱-۳ آ- ۱۵۷۴۵

۲ یار تلفن ۴۱۱۶۹

آژانس ۲۴ ساعته اتومبیلهای کرایه‌ای

کرایه

آژانس شبانه روزی پیام

اتومبیل های لوکس ومجهز آژانس پیام در تمام ساعات باراننده وبدون راننده جهت کرایه در اختیار شما است تلفن ۶۷۵۴۲
۱-۱۰ آ-۳۹۲۱

جویای کار

یك‌حسابدار جوان باسابقه بیش‌از ۱۲ سال کار وتجربه کافی در امور حسابداری آشنا بزبان انگلیسی برای نصف ویا تمام‌روز آماده‌کار درشرکت ها وموسسات ملی‌است درصورت نیاز به‌تلفنهای ۷۲۹۹۳و ۷۲۹۰۳ مراجعه شود .
۱-۲ آ-۳۶۴۵۸

حسابدار باتجربه زیاد وتحصیلات فارسی‌وفرانسه باحقوق معتدل جویای کار است به تلفن ۸۵۱۲۱۰ رجوع فرمائید .
آ-۱۶۶۹۹

تقویم اطلاعات

یکشنبه ۱۱ آذر ۱۳۴۱
یکشنبه ۴ رجب ۱۳۸۲
یکشنبه ۲دسامبر ۱۹۶۲
اذان صبح ساعت ۵و۱۷ دقیقه
طلوع آفتاب ساعت ۶و۵۲ دقیقه
غروب آفتاب ساعت ۴و ۴۵ دقیقه

دکتر داروساز استخدام میشود تلفن ۲۹۹۸۷ آ-۳۹۹۱

به‌چند نفر دوشیزه جهت بسته‌بندی نیازمندیم پاساژ منصور ناصرخسرو شیخ اف
آ-۱۶۷۵۵

کاریابی تهران

مقابل فروشگاه فردوسی جهت کارفرمایان : تلفن: ۳۲۳۳۱ - ۷۱۴۰۲

مستغلات

نارمك- تهران‌پارس-تهران‌نو بازرگانی امینی ۷۹۰۰۹۰

همیشه همه وقت

برای هرنوع اجاره پول شرطی وخرید و فروش تلفن بسازمان‌کوشا بالاتر از سینما نیاگارا کاشی ۱۲۹ تلفن ۶۲۰۷۱
۱-۵ آ-۳۱۴۸

بفروش میرسد

خانه بمساحت ۳۳۰متر

درساز شیك شخصی ساز برخیابان ده‌اطاق گاراژ ودرو پنجره آهنی - حمام گرم تلفن‌آب - برق‌بفروش می رسد تلفن ۶۷۱۸۱ مراجعه فرمائید .
۱-۵ آ-۱۶۵۰۳

فروش یکدستگاه آبکاری آلومینیوم

(انودایز) مخصوص دستگیره‌قفل و غیره بقیمت خیلی مناسب بفروش میرسد بتلفن۲۱۲۶۰ و ۲۱۸۵۱ مراجعه شود .
۱-۵ آ-۱۶۱۸۵

سیصد متر زمین فروشی

دربهترین محل شاه‌رضا رجوع‌فرمائید لاله‌زار نزدیك تویخانه ۳۹۷۸۴ به : بنگاه کوشان
۱-۲ آ-۲۶۴۶۶

خیابان پهلوی شمال بلوار

یك‌باب خانه دوطبقه شمالی ۷اطاق یك زیرزمین بزرك دوسرویس وحمام کامل با آب وبرق و تلفن بفروش میرسد تلفن ۷۰۴۱۶
۱-۳ آ-۳۹۹۳

تخفیف کلی در بخاریهای سوپر فلیم

بخاریهای سوپرفلیم‌ساخت آمریکا بقیمت مقطوع ۷۹۵۰ ریال در فروشگاه فردوسی‌و مغازه مزون جنب سینماپلازا بفروش میرسد.
آ-۲۶۵۰۴

اجاره داده می شود

خانه‌ایست مقابل اجرای ثبت ۴- طبقه : طبقه اول چهار زیرزمین با دو درب خروجی - طبقه دوم چهار اطاق باکلیه لوازم و سوم پنج اطاق چهارم سه اطاق و یك سالون‌مسقف ۸۰ متری با آب وبرق یکجا یاطبقات جداگانه باجاره داده میشود . طالبین روزها بشماره تلفون ۵۰۷۱۰ وشبها بشماره ۷۹۸۱۵ مراجعه فرمایند
۱-۲ آ-۱۶۶۲۹

خانه دو اطاقه اجاره

ویلاساز- مدرن- حمام مطبخ‌سرویس کامل -بااستفاده ازباغ مشجر ۱۴۰۰ متری وتلفن داودیه از ۵ بعداز ظهر ۸۶۶۶۵ مراجعه شود .
۱-۳ آ-۱۶۷۲۷

خانه اجاره تهران نو

۴۵۰ متر پنج اطاق مدرن -زیرزمین- هال -ایوان‌وتراس‌عالی- حمام‌سرویس کامل- برق تلفن لوله کشی۷۹۷۳۸و ۸۶۶۶۵ مراجعه شود .
آ-۱۶۷۲۷

واگذار میشود

واگذاری بوفه

انجمن دوشیزگان و بانوان اداره بوفه خود راواگذار مینماید .
بانوان داوطلب حق تقدم خواهند داشت .
برای اطلاع از شرایط و ارائه پیشنهاد های خود همه روزه از ۱۰ تا ۱۲ صبح واز ۵ تا۷ بعد از ظهر بانجمن دوشیزگان و بانوان (شاهرضا خیابان فرصت - شماره ۷۳)مراجعه کنید .
۱-۶ آ-۲۶۱۴۶

واگذاری مطب

یکی‌از اطبای مشهور آبادان‌بعلت مسافرت خارج ازایران مطب خودرابا تمام وسائل برای مدت تقریبا یکسال باشرایط سهل واگذار مینماید .
طالبین در تهران همه روزه از ساعت ۸-۵ بعد از ظهر وسیله تلفن ۶۱۵۶۲ ودر آبادان وسیله تلفن ۲۶۳۵ مراجعه فرمایند .
۱-۶ آ-۲۶۱۲۴

معاملات پول

پول

دفتر مشاوره پول فقط معاملات شرطی انجام میدهد .پس دراین‌صورت مرکز تهیه پول تهران میباشد از پنجاه هزارتومان ببالاپول‌شرطی احتیاج دارید باشرایط عادلانه‌وبدون فوت‌وقت و سرگردانی باسند مالکیت بتلفن ۶۱۱۳۳ نادری بین قوام‌السلطنه و یوسف‌آباد اول‌کوچه شاهرخ ساختمان سعید شماره ۳۴ مراجعه فرمائید.
۱-۳

پول شرطی موجود داریم

رجوع به بنگاه کوشان ۳۹۷۸۴
۱-۱۵ آ-۲۴۷۱۸

پول تومانی ۳ شاهی مستقیما با سند مالکیت مراجعه فرمائید تلفن ۶۹۲۲۷
۱-۱۰ آ-۳۹۲۶

از ده هزار تا یك میلیون تومان پول جهت مبیع شرطی لازم است‌تلفن ۶۹۲۲۷
۱-۱۰ آ-۳۹۲۷

از ده هزار الی یکمیلیون تومان

در مقابل مبیع ارزنده نیازمندیم ۷۳۲۴۲
۱-۲۶ آ- ۳۹۷۵

تومانی سه‌شاهی مستقیما

باسند مالکیت مراجعه‌فرمائید۷۳۲۴۲
۱-۲۶ آ- ۳۹۷۶

آگهیهای متفرقه

بهترین انواع نهال

تلفن ۲۷۸۱۸و۲۵۷۶۳
سیب و گیلاس پیوندی تحویل آدرس شما تلفن ۷۱۸۱۶ عصر ها ۴تا ۷
۱-۶ آ- ۱۶۵۹۱

جرثقیل‌جاسب

۱-۲۶ آ-۳۹۳۵

کارگاه فنی بدیع

سازنده انواع درب‌های پروفیله و آهنی و فلز کاری ساختمانی باناز‌لترین قیمت در اسرع وقت . نشانی قلهك- دوراهی یخچال تلفن ۸۵۱۱۵۳
۱-۲۶ آ-۳۷۶۶

فروشگاه سمند

اباژورولوستر
خیابان شمیران باغ صبا ایستگاه کاج ۳۹۴۸۲
۱-۲۶ آ- ۳۵۵۴

جرثقیل توکل

میدان شاه تلفن ۵۵۸۲۸-۵۰۶۹۱
۱-۲۶ آ-۳۷۱۱

سشوار کادوس

فروشگاه کادوس‌تلفن ۴۴۵۷۷
۱-۳۰ آ-۳۸۱۱

یك ابتکار جدید

مبلهای کثیف بوسیله‌تلفن ۲۷۳۶۷سر جای خودشسته یشود .
۱-۱۵ آ-۳۸۱۲

فرشهای شمارا خریداریم

فرشهای کهنه بانو تعویض و فرشهای نوو کهنه وانواع لوازم‌دیگر منزل بقیمت عادله بایك تلفن بشماره ۳۸۳۱۵ خریداریم .
۱-۱۰ آ-۲۵۷۳۸

قابل توجه فروشگاهها

کالاهای باقیمانده‌درفروشگاه‌فرشید ازنوع آکاردئون -بخاری -لوستر - میزو صندلی -قفسه - گاوصندوق آپارات وغیره بانصف قیمت بفروش میرسد .
نشانی شاهرضا اول بهار فروشگاه فرشید تلفن ۷۱۹۶۲
۱-۲ آ-۳۹۹۵

آنتن تلویزیون راگران نخرید

آنتن تمام‌کانال فرنگی سیم‌انگلیسی بادکل وحق‌نصب وتضمین ۷۰ تومان فروشگاه آمپر چهارراه اسکندری خیابان شاه تلفن ۴۹۴۹۸
۱-۲۰ آ-۳۹۹۲

سالن مد و آرایش

مسیوانسون ارایشگر معروف

در سالن ارایش ژان کاتیوحیابان بهجت اباد کوچه حلخالی شماره ۴ تلفن ۶۱۸۶۹
۱-۲۶ آ-۳۶۷۸

سالن آرایش گیلانی (شعبه حاورمیانه)

میزانپلی - فرتنی - کوپ - رنك مو - توالت عروس تلفن ۷۵۷۸۲۳ خیابان شهناز ایستگاه کلانتری
۱-۳۰ آ-۳۷۲۷

سالن آرایش کاتیبو

زیر نظر آقای الی در خیابان‌فردوسی آماده پذیرائی میباشد تلفن۶۴۳۲۳
۱-۲۶ آ-۳۹۹

سالن‌آرایش‌وزیبائی جهانگرد

بعلت مسافرت‌باروپا بیگنفرشریك یایکنفر متخصص فن آرایش جهت اجاره نیازمند است خیابان پهلوی - کوچه بیدی تلفن ۴۳۲۲۹

سالن آرایش مولن‌روژنو افتتاح شد

وزیرنظر متخصص فن آماده پذیرائی می‌باشد خیابان شمیران جنب سینما مولن‌روژ تلفن ۷۳۴۷۹
۱-۱۰ آ-۳۹۸۹

راه اروپا باز است

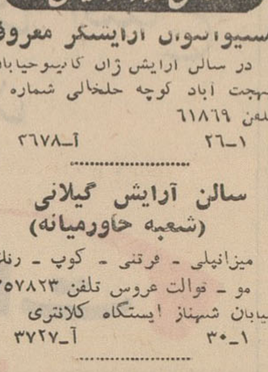

تنها آموزشگاه اروپائی درایران با امتیاز رسمی وزارت فرهنك
خانم محترم آیا میل ندارید فن آرایش راهمانطوریکه دراروپا تدریس میشود فراگیرید .بامبلغ خیلی کم ودرنزد عزیزان خود میتوانید فن کامل آرایش موو‌زیبائی را در آموزشگاه آنتونیو بسرپرستی خانم مولن باسابقه چندین سال بتدریس درخود آلمان‌و ایران مطابق برنامه درسی آلمان فرا گرفته ویك آرایشگر متخصص‌باشند نام‌نویسی تاآخر آذر وشروع‌برنامه درسی ازاول دی خواهد بود خیابان شاهرضا روبروی خیابان ویلا گوی کندوان کوچه مهرانی آموزشگاه‌فن آرایش آنتونیو (افسون)
۱-۱۰ آ-۳۹۸۸

راهنمای دفاتر اسناد رسمی

دفتر خانه ۲۰۰

بسردفتری علی اکبر حسینی‌تخت جمشید نزدیك چهار راه بهار تلفن ۷۵۵۷۵۷
۱-۲۶ آ-۳۹۰۶

گم شده

دانشنامه [illegible] ایجانب پری مجتهد زاده مفقود شده از جوینده تقاضا میکنم براهنمای شماره ۷۸۹ اطلاعات مراجعه نماید
۱-۲ آ-۱۶۶۳۵

معاملات تلفن

سازمان بورس تلفن

مرکز خرید و فروش هر نوع شماره تلفن نقد و اقساط تلفن ۵۶۳۲۹ - ۵۳۸۴۰

فقط چای چهل طوطی مصرف نمائید

تلفن: ۲۹۴۵۹

آموزشگاههای فنی وفرهنگی

آموزشگاه دخترانه و پسرانه‌خزائلی شاه آباد کوچه ظهیرالاسلام
۱-۲۶ آ-۳۷۸۸

کلاس سنتور ملك

برای کلیه سازها شاگرد میپذیرد تلفن‌جدید ۷۵۶۷۰۲
۱-۳۰ آ-۳۷۰۶

کانون ملی حمایت کودکان

کانون ملی حمایت کودکان واقع در شهبار جنوبی (تیردوقلو) اطفال شما را بامبلغی جزئی بطور پانسیون می‌پذیرد .
محمدباقر نیکوکار
۱-۳ آ-۲۶۱۶۲

کودکستان‌ودبستان شفیع

اولین پانسیون شبانه روزی‌برای کودکان و دانش‌آموزان پسر و دختر و دوشیزگان دانشجو شاهرضا پمپ بنزین خیابان مشتاق تلفن۴۰۳۰۱- ۴۷۲۸۴
۱-۳۰ آ-۳۹۷۴

آموزشگاه خیاطی بهارنو

قابل توجه بانوان و دوشیزگان برای دوره جدید دانش آموز میپذیرد نشانی مختاری شاهپور اول کوچه علائی تلفن ۲۷۵۸۰
۱-۱۰ آ-۳۹۶۶

یادتان باشد سرکار خانم

آموزشگاه و آرایشکده سرمه در دوره جدید دیپلم رسمی وزارت‌فرهنك دررشته آرایش گیسوو زیبائی چهره را فقط درمدت ۱۰ هفته بشما ارائه میدهد . درآموزشگاه میزانپلی ۴۰ ریال کوپ۳۰ ریال فرتنی ۲۵۰ ریال رنك مو ۲۵۰ ریال . چهارراه پهلوی شاهرضا مقابل ایستگاه شمیران تلفن ۶۵۰۱۴
۱-۲ آ-۳۹۸۵

آموزشگاه عالی خیاطی سعادت

دارای امتیاز رسمی وزارت فرهنك برش‌و دوخت رابا آخرین متد متداول درفرانسه و فارسی تعلیم داده‌میشود.
۱- ۳ آ-۳۹۹۰

کشیك امشب پزشکان

پزشکان جنوب وغرب‌تهران

دکتر اکبر امین هنجنی
حشمت‌الدوله غربی نرسیده به چهارراه گلشن تلفن ۶۵۳۲۰
دکتر علی نصیری
خیابان ری ایستگاه آبشار تلفن ۵۴۳۶۵
دکتر عیسی احسانی
خیابان رودکی چهارراه هاشمی تلفن ۶۸۷۸۰
دکتر نبوی
خیابان قصرالدشت چهار راه قصرالدشت هاشمی
دکتر میرزا محمدنجفی حائری
خیابان امیریه‌چهارراه گمرك جنب داروخانه شهلا
دکتر ایرج ناصری سینا
بی‌سیم نجف‌آباد هشت متری‌خاکی

پزشکان جنوب و غرب تهران

دکتر محمدعلی نواب
خیابان بوذرجمهری نو بازارچه نایب‌السلطنه کوچه گرمابه قبله
دکتر حسین فرهمندی
سه‌راه امین حضور اول خیابان‌ری تلفن ۵۴۰۳۰

تلفنهای اطلاعات

مرکز تلفنخانه ۱۱۲ ۲ ۱۶۱ ۲
سرویس اقتصادی ۳۰۴۵۹۱
سرویس حوادث ۳۰۳۵۶۹
مجله اطلاعات هفتگی ۳۰۴۸۷۸
مجله اطلاعات بانوان ۶۹۷۱۵
مجله اطلاعات کودکان ۳۰۳۳۱۳
مجله الاخاء (عربی) ۳۱۰۸۹
سازمان شهرستانها ۳۱۵۳۲
شعبه آگهی‌ها ۳۰۲۶۳۳
نیازمندیها ۳۱۵۳۳

آموزشگاههای رانندگی

هنرستان پرستو

مرکزآموزش‌صحیح رانندگی ومیکانیکی شاهپورچهارراه گمرك تلفن۲۳۹۱۶
۱-۲۶ آ-۳۷۱۰

هنرکده فنی رانندگی

هنرکده فنی بزرگترین ومجهزترین آموزشگاه رانندگی و میکانیکی در خاورمیانه با متد جدید واتومبیلهای آخرین سیستم فن رانندگی را تااخذ گواهینامه رسمی بشما بیامورد سرویس مخصوص جهت تعلیم‌بانوان افتتاح‌گردید . نشانی هنرکده فنی بهارستان روبروی چاپخانه مجلس تلفن ۳۸۰۴۶شعبه - خیابان‌شاهرضا روبروی ضلع شمالی کافه شهرداری تلفن ۴۸۶۶۲
۱-۲۶ آ-۳۶۲۶

آموزشگاه رانندگی تهران

منیریه زیرنظر کاوه محلاتی۲۵۸۸۸
۱-۲۶ آ-۳۶۲۴

هنرستان عالی رانندگی بدیع

یکدوره رانندگی کامل را تا اخذ گواهینامه طبق پیمان نامه‌ای که در هنرستان منعقد میشود فقط به‌مبلغ ۳۵۰۰ ریال تضمین مینماید خیابان شاه چهار راه سیمتری تلفن۶۸۷۹۶
۱-۳۰ آ-۳۹۷۱

آموزشگاه رانندگی نادر

نادر مرکز اموزش رانندگی تحت جمشید چهار راه بهار تلفن ۷۳۱۴۲
۱-۳۰ آ-۳۶۶۷

آموزشگاه‌رانندگی‌وفنی‌فرهنك

فن‌رانندگی را تا اخذ گواهی نامه بابهترین متد بشما می آموزدشاهرضا پل چوبی‌تلفن ۷۵۶۲۱۳ شعبه‌مخصوص بانوان حیابان فرصت تلفن ۶۹۷۱۵
۱-۲۶ آ-۳۷۰۷

راهنمای دندانپزشکی اطلاعات

بخش دندانپزشکی درمانگاه‌خصوصی شبانه روزی نارمك همه روزه صبح تاظهر آماده کار است ۷۹۵۵۵

پلی کلینیك دندانپزشکی خصوصی حکیم پور
تحت نظر دکترهای متخصص
اوقات پذیرائی طبق اوقات مطب آزاد - بعد از ظهر
با تعیین وقت قبلی - بشماری بیماران معذوری امراست
خیابان ولیعصر بالاتر از کوچه باغ سپهسالار - کوچه شهرداری
تلفن ۳۲۴۸۱

درمانگاه های خصوصی

بیمارستان وزایشگاه مادر

خیابان روزولت تلفن ۸۲۲۳۴۴
۱-۳۰ آ-۳۶۶۴

زایشگاه بیمارستان اهری

پل تجریش تلفن ۸۳۳۱۱

بیمارستان وزایشگاه‌فروردین

خیابان حشمت الدوله چهار راه فروردین تلفن ۶۳۳۴۲ - ۴۰۲۴۷
۱-۳۰ آ-۳۶۸۹

درمانگاه خصوصی شبانه روزی نارمك

دارای بخشهای طبی و جراحی زایمان وزنان ، چشم‌پزشکی ، حلق، گوش ، بینی ، دندانپزشکی و دندانسازی - مسمومین ، سوانح و اتفاقات - آیروسل - اکسیژن‌تراپی تزریقات پاسمان (ثابت وسیار) واکسیناسیونهای مختلف (مخصوصا فلج اطفال) درکلیه ساعات شبانه روز درخدمت شما است وسیله حمل بیمار درتمام ساعات شب آماده‌است چهل وشش متری غربی تلفن۷۹۵۵۵
۱-۱۵ آ- ۳۶۲۵

معتادین تریاك مرفین الکل هرونین

دکتر حسن پزشك زاد معتادین‌را بدون زحمت خوابیدن با تقویت‌بنیه معالجه مینماید خیابان ری کوچه آبشار کوچه مقابل‌داروخانه ابن‌سینا تلفن ۵۱۵۴۱

ده پزشك متخصص شب و روز

در مرکز پزشکی وجراحی ۲۴ ساعته
تهران تلفن: ۴۷۱۸۴
چهارراه یوسف آباد - جنب بیمارستان نجمیه

راهنمای پزشکی اطلاعات

دکتر محمد عابدی‌پور

بعد از ظهر ها و همه شب تاصبح خیابان ژاله بین ایستگاه‌آب سردار و بهنام .

دکتر محمد رضا مسدد

دارای گواهینامه از بروك - مدیکال امریکا درمان قطعی بیماری های مقاربتی زنان -دروازه دولت مقابل کمپانی فیات پذیرائی عصرها ۵تا۸ تلفن ۳۰۲۵۴۸

دکتر عباس نیك نژاد

متخصص‌از دانشکده‌پاریس بیماری های معده - روده - کبد- لوزالمعده- درمان بواسیر بدون عمل - فیستول- فیسوربامتد موثر دروازه شمیران خیابان گرامی پذیرائی ۳تا۷بعداز ظهر

پلی کلینیك

دکتر مجاهدی دکتر صدیقی

روریدست سابق بیمارستان‌های‌امریکا پزشك سازمان بیمه های اجتماعی کارگران بیماری های داخلی اطفال مقاربتی - ترك تریاك و سایر مواد مخدره ترك الکل مجهز بدستگاههای رادیواسکپی لانتارول‌تراپی-انروسل- تراپی-دیاتارمی و بخور پنی‌سیلین‌و غیره پذیرائی بعد از ظهر هاخیابان شاه روبروی مسجدسجادتلفن۴۹۵۲۶

دکتر فرنوش

داخلی -مقاربتی - سیفلیس - سوزاك تازه ، کهنه و عوارض آنها . دیپلم دانشگاه پاریس امیریه اول منیریه ۴۸۵۵۵

دکتر در طب پولوسا

متخصص بیماری های مقاربتی مجاری ادرار - تناسلی - امراض زنانه- نازائی خیابان فردوسی‌شمالی کوچه صادق پذیرائی ۹تا۱۲ ۵تا۸ تلفن ۴۶۵۸۹

ترك‌تریاك دکتر رحمانی

متخصص امراض اعصاب و روح روانشگاه لندن‌خیابان پهلوی بالا تر از چهار راه امیراکرم تلفن: ۴۵۱۱۴

دکتر جمال هدایتی

متخصص امراض ریوی بویژه (سل ریه و اسم) از دانشگاه ویلز انگلستان خیابان لاله زار نو چهار راه کوشك - پذیرائی از ۴ - ۸بعد پذیرائی صبح و عصر

دکتر رفیعی

بیماریهای معده - کبد - روده درمان بواسیر بدون‌عمل خیابان جامی پل کوچه پاریس ۵ تا ۸ بعداز ظهر

دکتر میرزائی متخصص‌قلب

خیابان‌قوام‌السلطنه روبروی‌سفارت مصر شماره ۱۷۰ پذیرائی عصرها

دکتر حسن بطحائی

متخصص حالات عصبی و بیماریهای روانی از اروپا مراجعت و از بیماران محترم پذیرائی مینماید .
شاهرضا - روبروی لاله‌زار نو تلفن ۶۷۹۶۹
پذیرائی ۴ر۵ تا ۷ر۵ بعداز ظهر

دکتر ودود سیدی

متخصص بیماریهای‌پوست وحساسیت های پوستی از دانشگاه لندن -خیابان پهلوی - بالاتراز چهارراه امیراکرم کاشی ۱۳۵ تلفن ۶۰۳۸۵ پذیرائی ۴ تا ۸ بعداز ظهر

دکتر معانی

امراض مقاربتی -مجاری‌ادرار - معالجه قطعی سوزاك تازه و کهنه - ورم پروستات و سستی و ناتوانی - ضیق مجرا خیابان فردوسی مقابل بانکملی مرکز

دکتر خلعتبری

تهران پارس - اول خیابان ایرج جنب گرمابه تهران پارس ۷۹۱۸۱۴

پزشکان شبانه‌روزی

دکتر کرامت‌الله فرهودی
بعداز ظهرها و همه شب تاصبح شاهرضا پل‌چوبی تلفن ۷۵۶۲۸۴

صاحب امتیاز و مدیر مسئول : عباس مسعودی
بهای اداره خیابان خیام چاپخانه اطلاعات

نیازمندیهای کوچک

بازار خرید و فروش اثاثیه دست دوم

نمایشگاه و فروشگاه ایران کالا اولین مؤسسه خرید و فروش لوازم منزل درایران- تهران خیابان شاه چهار راه گلشن تلفن : ۴۵۶۸۹- ۴۵۶۸۶

هم میهنان عزیز شهرستانی ما

شمانیز میتوانید بااین موسسه مکاتبه نموده ولوازم منزل مورد نیاز خود راکه از دست دوم تهیه شده است بقیمت بسیارارزان خریداری فرمائید اینك قیمت قسمتی ازاجناس رادر زیر این ستون ملاحظه فرمائید.

نمایشگاه ایران کالا خیابان شاه چهارراه گلشن تلفن ۴۵۶۸۶ و۴۵۶۸۹

ماشین دستباف - ترانسفورماتور قویت برق ماشین تحریر لاتین و فارسی - آپارات سینما - صندلی و میز فلزی - پنکه های رومیزی و سقفی - رادیو - و لوازمات دیگر بقیمت بسیار ارزان که شما باور میفرمائید بفروش میرسد .

***

رادیوگرام

نمایشگاه ایران کالا خیابان شاه چهارراه گلشن تلفن ۴۵۶۸۶ و۴۵۶۸۹

رادیو گرام گراندیك مبله ۱۲۰۰ تومان
رادیو گرام امود مبله ۹۰۰ تومان
رادیو گرام بلاپونکت مبله ۱۱۰۰ تومان
رادیوگرام امود باضبط صوت ۱۷۰۰ تومان
وانواع رادیو گرام بقیمت های ارزان

***

یخچال

نمایشگاه ایران کالا خیابان شاه چهارراه گلشن تلفن ۴۵۶۸۶ و۴۵۶۸۹

یخچال وستینگهاوس ۱۴ فوت ۲۷۰۰ تومان
یخچال هایت پوینت ۱۲ فوت ۲۱۰۰ تومان
یخچال فیلکو ۱۰ فوت ۱۷۰۰ تومان
یخچال کلونیاتور ۱۰ فوت ۱۹۰۰ تومان
یخچال بوش ۹ فوت ۱۹۰۰ تومان
یخچال بردا ۹ فوت ۱۹۰۰ تومان
یخچال آته ۶ فوت ۷۵۰ تومان
یخچال بوش ۵ فوت ۱۰۰۰ تومان
یخچال الکترو لوکس ۱۰ فوت ۱۵۰۰ تومان
وبیش از پنجاه نوع یخچال باندازه و قیمت های مختلف

***

ضبط صوت

نمایشگاه ایران کالا خیابان شاه چهارراه گلشن تلفن ۴۵۶۸۶ و۴۵۶۸۹

ضبط صوت فیلیپس بزرگ ۱۰۰۰ تومان
ضبط صوت گراندیك ۲۵ ۱۲۰۰ تومان
ضبط صوت ساجا ۴۰۰ تومان

***

بخاری

نمایشگاه ایران کالا خیابان شاه چهارراه گلشن تلفن ۴۵۶۸۶ و۴۵۶۸۹

بخاری کلمن بزرگ مبله ۵۰۰ تومان
بخاری ماژیك شف ۶۰۰ تومان
انواع بخاری های ساخت ایران (ارج - جنرال وغیره) ۲۵۰ تومان

***

تلویزیون

نمایشگاه ایران کالا خیابان شاه چهارراه گلشن تلفن ۴۵۶۸۶ و۴۵۶۸۹

تلویزیون مبله با رادیو گرام گوتس ۲۷۰۰ تومان
تلویزیون مبله دمونت ۲۲۰۰ تومان
تلویزیون مبله ار ث آ ۲۰۰۰ تومان
تلویزیون مبله زیمنس ۲۵۰۰ تومان
تلویزیون بلاپونکت ۱۹۵۰ تومان
تلویزیون گراندیك ۱۹۵۰ تومان

***

انتن تلویزیون

نمایشگاه ایران کالا خیابان شاه چهارراه گلشن تلفن ۴۵۶۸۶ و۴۵۶۸۹

آنتن تلویزیون تمام کانال فابریکی باضمانت پنج ساله از ۶۰ الی ۸۰ تومان از شهرستانهائیکه فرستنده تلویزیون دارند نماینده فعال میپذیریم .

***

اجاق گاز

نمایشگاه ایران کالا خیابان شاه چهارراه گلشن تلفن ۴۵۶۸۶ و۴۵۶۸۹

اجاق گاز المپیا ۸۰۰ تومان
اجاق گاز امریکائی ۱۵۰۰ تومان

نمایشگاه وفروشگاه ایران کالا اولین مؤسسه خرید و فروش لوازم منزل درایران- خیابان شاه چهار راه گلشن تلفن ۴۵۶۸۹ ، ۴۵۶۸۶

خانواده های محترم تهران وشهرستان ها چنانچه تصمیم بخرید لوازم منزل یا

جهیزیه نوعروسان

خود گرفته‌اند قبل از خرید از این نمایشگاه دیدن فرمائید چون ما مقداری لوازمات منزل نو که از دست دوم خریداری نموده‌ایم موجودو به قیمت بسیارارزان بفروش میرسانیم

***

قالی

نمایشگاه ایران کالا خیابان شاه چهارراه گلشن تلفن ۴۵۶۸۶ و۴۵۶۸۹

قالی کرمان ۳×۲ متری ۱۲۰ تومان
قالی کرمان ۳٫۵×۲٫۵ متری ۱۴۰ تومان
قالی کرمان ۴×۳ متری ۱۳۰ تومان
قالی کرمان سرمه‌ای ۴×۳ متری ۱۵۰ تومان
قالی کرمان ۸۰ - ۳٫۵×۵ متری ۲۵۰ تومان
قالی کرمان ۸۰-۴×۳ متری ۲۵۰ تومان
قالی کرمان ۸۰ - ۳٫۵×۲٫۵ ۲۴۰۰ تومان
وانواع قالی و قالیچه بافت کرمان رنگ وطرح جالب و دیدنی وارزان

قالی کاشان

قالی کاشان لاکی کف ساده اعلا ۲۰ر۲×۴٫۵ ۲۴۰ تومان
قالی کاشان کرم ۳۶۰×۳۸۰-۲۵۰ تومان
قالی کاشان کرم ۲۶۰×۳۸۰ ۲۴۰ تومان
قالی کاشان کرم برگ موئی ۲۷۰×۳۷۰ ۲۵۰ تومان
قالی کاشان برگ موئی ۲۸۰×۳۸۰ ۲۵۰ تومان
قالی کاشان لاکی موئی ۴۰×۳ ۲۴۰ تومان
قالی کاشان لاکی موئی ۷۰ر۲×۴ ۲۵۰ تومان

قالی های تبریز

قالی تبریز لاکی ۴×۳ متری ۱۰۰ تومان
قالی تبریز لاکی ۴×۳ متری ۱۰۵ تومان
قالی تبریز لاکی ۵۰ر۲×۳٫۵۰ متری ۱۱۰ تومان
قالی تبریز کرم ۵۰ر۲×۳٫۵۰ متری ۱۰۵ تومان
قالی تبریز کرم ۲×۳ متری ۱۰۰ تومان
قالی تبریز لاکی ۳×۴ متری ۱۲۰ تومان
قالی تبریز کرم ۵۰ر۲×۴٫۵۰ متری ۱۲۰ تومان

وانواع قالی و قالیچه وکناره‌های بافت آذربایجان باندازه و قیمت های مختلف که لازم است از نزدیك مشاهده فرمائید

قالیچه

قالیچه کاشان کرم جفتی ۱۳۵۰ تومان
وانواع قالی و قالیچه های بافت کاشان نقشه‌های عالی بافت نصف مظنه روز
قالیچه ترکمن اعلا لاکی ۲۳۰ تومان
قالیچه ترکمن اعلا لاکی ۲۵۰ تومان
قالیچه ترکمن اعلا لاکی ۲۰۰ تومان
وانواع قالیچه های بافت ترکمن وقالی وقالیچه بافت خراسان وکناره وقالیچه برای اتوبوس موجود وبه قیمت ارزان بفروش میرسد .

هموطنان عزیز - در این موسسه همیشه مقدار زیادی قالی و قالیچه های بافت شهرستانهای ایران که از دست دوم خریداری شده موجود می باشدو قیمت فروش نسبت بمظنه روز بقدری ارزان‌تر میباشدکه شماتعجب مینمائید - چنانچه تصمیم داریدقالی خریداری نمائید هراندازه که مورد نیاز شماست موجود داریم قبل از خرید به این نمایشگاه مراجعه نمائید تقدیم میگردد .

قالی های قم

قالی قم زمینه کرم بوته ۲۰ر۴×۶٫۵ متری ۳۰۰ تومان
قالی قم زمینه کرم بوته ۴۰ر۲×۳٫۵۰ متری ۲۵۰ تومان
قالی قم نقشه خشتی ۳۰ر۲×۶۰ر۳ متری ۲۴۰ تومان
قالی قم حقه ۵۰ر۲×۳٫۵۰ متری ۲۵۰ تومان
قالیچه قم جفت بسیار زیبا ۱۸۰۰ تومان
وانواع قالی و قالیچه های بافت قم بسیار عالی بقیمت ارزان که شما تعجب میکنید

نمایشگاه وفروشگاه ایران کالا اولین مؤسسه خریدوفروش لوازم منزل در ایران تهران خیابان شاه چهار راه گلشن تلفن ۴۵۶۸۹،۴۵۶۸۶

هم میهنان عزیز

این نمایشگاه همه‌روزه مقداری لوازمات منزل از خانه‌های ایرانی وخارجیان مقیم تهران خریداری نموده و در معرض فروش میگذارد شمامیتوانید اجناس ولوازمات مورد لزوم خود را بقیمت بسیار ارزان از این مؤسسه خریداری فرمائید .

***

مبلمان منزل

نمایشگاه ایران کالا خیابان شاه چهارراه گلشن تلفن ۴۵۶۸۶ و۴۵۶۸۹

بهترین سرویس اطاق خواب از فورمیکاهای فرنگی ورنگ های بسیار زیبا مدل ۶۲ که مشتمل است بریك اشکاف بزرگ ۳ در ویك میز توالت و دوعدد تختخواب و دو عددپای تخت ویك صندلی جلوی توالت جمعا از ۱۲۰۰ تلی ۱۴۰۰ تومان

بهترین مبل هفت پارچه رنگ های جالب واستیل زیبا مدل ۶۲- ۸۵۰ تومان

میز وصندلی ۱۲ نفره فورمیکا ۴۸۰ تومان

وانواع بوفت های بزرگ با دکوراسیون آینه بسیارجالب واشکاف ومیزوصندلی ولوازم چوبی دیگر به قیمت های بسیار مناسب .

***

انواع لوازمات منزل

نمایشگاه ایران کالا خیابان شاه چهارراه گلشن تلفن ۴۵۶۸۶ و۴۵۶۸۹

انواع اجاق نفتی- سماور -رادیو پنکه - کولر-چرخ خیاطی -ترانسفورماتور - جاروب - آکاردئون -میز و صندلی فلزی بوفت - اشکاف زیر رادیو و تلویزیون - صندوق آهنی -آپارات سینما ۱۶ میلیمتری- ماشین های دستباف ماشین تحریر لاتین - لوستر

تعمیرات

رادیو تلویزیون مامبو

تعمیرات رادیو وتلویزیون در منازل وبه رادیو گرام اتومبیل اکباتان سه راه وزارت فرهنك تلفن ۳۳۳۰۷
۱-۲۶ آ-۳۴۶۳

تعمیرگاه اردشیر

سرویس کلیه تلویزیونها ورادیو وضبط صوت ودستگاههای الکترونی در منازل تلفن ۷۳۳۶۰
۱-۳۰ آ-۳۸۳۵

سرویس رادیو غرب

تحت نظر متخصصین از آلمان

تعمیر تلویزیون ، رادیوگرام . ضبط صوت . یخچال باسرویس مجهز سه‌راه تخت جمشید ۷۵۲۱۷
۱-۲۶ آ-۳۵۶۰

سرویس الکترو فریزر

نصب شوفاژ . وتوترم . سردخانه خرید و فروش و تعمیرات یخچال . کولر . ماشین لباسشوئی . نشانی تخت‌جمشید بالاتر از چهارراه بهار تلفن ۷۳۸۷۷
۱-۲۶ آ-۳۹۷۳

اتوسرویس وتعمیرگاه کیهان

مجهز بدستگاه های اتوماتیك زیرنظر متخصصین ورزیده شروع بکار کرد نشانی : خیابان ایزنهاور نبش خیابان گلشن تلفن ۶۵۹۶۷
آ-۱۶۳۷

ساختمان

ساختمان باقساط میسازیم ۷۲۲۵۶
۱-۲۶ آ-۳۷۷۲

خانه‌های گلنگی شمارا خریداریم ۷۲۲۵۶

۱-۲۶ آ-۳۷۷۱

دفتر ساختمانی فرزانه

پشت‌شهرداری پاساژ فتوت ۳۰۴۸۳۲
۱-۲۶ آ-۳۹۶۰

خرید اثاثیه دست دوم

نمایشگاه و فروشگاه ایران کالا اولین مؤسسه خرید و فروش لوازم منزل در ایران

یخچال
قالی
قالیچه
تلویزیون
رادیو گرام
ضبط صوت

وکلیه لوازم و اشیاء منزل شما را نقدا خریداری مینماید و چنانچه مایل به تعویض لوازم منزل نیز باشید لوازم مطلوب شما را در اختیارتان میگذارد فقط با یك شماره تلفن کافی است که کارشناسان با تجربه ما دراسرع وقت خدمت شما حاضر گردند در صورت انجام نشدن معامله کار مزدی دریافت نخواهد شد نمایشگاه ایران کالا همواره سعی می‌نماید که رضایت مشتریان خودرا بعمل بیاورد .

تهران- خیابان شاه چهارراه گلشن نمایشگاه ایران کالا تلفن : ۴۵۶۸۹ -۴۵۶۸۶

***

فروشگاه ماه

قالی - یخچال - تلویزیون - رادیوگرام - ضبط صوت و بخاری شما را نقدا خریداریم نزدیك سه‌راه امین‌حضور تلفن ۵۳۵۷۶

***

نمایشگاه ایران کالا خیابان شاه چهارراه گلشن تلفن ۴۵۶۸۶ و۴۵۶۸۹ گرام ۱۲ صفحه را بقیمت خوب خریداری مینماید بتلفن های ایران کالا مراجعه فرمائید .

***

فروشگاه خالقی
قالی
یخچال
تلویزیون
ضبط صوت
رادیوگرام
وسایر لوازمات برقی شمارا

بقیمت عادلانه خریداریم لطفا بفروشگاه خالقی امیر کبیر سه راه امین حضور ۵۱۲۷۶ مراجعه‌فرمائید .
۱-۲۶ آ-۳۷۸۷

***

فروشگاه ونمایشگاه آسیا

تلفن ۶۲۸۳۲

تلویزیون - یخچال-اجاق گاز- بخاری وسایر لوازم منزل را بقیمت عادلانه خریداریم خیابان شاه چهارراه پیروز
۱-۱۰ آ-۳۹۹۷

***

فروشگاه ونمایشگاه فروردین

قالی
یخچال
تلویزیون
ضبط صوت
رادیو گرام

و سایر لوازم منزل شما را نقدا بقیمت عادلانه خریداریم خیابان شاه فروردین شمالی شماره ۱۱۴ تلفن ۶۱۶۵۵
۱-۲۶ آ-۳۷۰۵

***

فرش کهنه و نو

در منازل خریداری و تعویض میشود تلفن ۸۲۱۸۵۵ رضوی
۱-۳۰ آ-۳۶۰۲

***

فروشگاه شاهین

یخچال- تلویزیون -فرش

وسایر لوازم را درمنازل خریدار است پشت شهرداری تلفن ۳۰۵۳۸۸
۱-۲۶ آ-۳۵۴۹

***

معاوضه

فروشگاه فرش حقانی

انواع و اقسام فرش کهنه با نو معاوضه میشودنشانی خیابان منوچهری کوچه ژاندارك تلفن ۳۴۲۴۳

کلاس رادیو پاریس

شانزدهمین سال تاسیس

دارای امتیاز رسمی وزارت فرهنك همه روزه برای شهرستانها با مکاتبه تدریس میکند - خیابان اسلامبول

سرویس فرش عتیقه‌چی

قالی‌شوئی - لکه‌گیری - سوختگی - دورنگی با مواد شیمیائی و طبیعی - رفوکاری کیس فرش

آدرس : پیچ شمیران جنب کوچه نواب طبقه سوم تلفن ۷۵۵۸۶۲

آدرس : بازار عباس آباد سرای حسینی شماره ۲۹

Graetz RADIO TELEVISION

گرتس

نمایندگی رادیو تلویزیون گرتس

که تحت نظر مهندسین آلمانی اداره میشود تعمیرات هر نوع تلویزیون را بنحو رضایتبخشی با تضمین کارقبول و با سرویس مجهز همیشه آماده است لاله زار نو پلاك ۴۴۵ تلفن ۳۲۵۶۶
۱-۱۵ آ-۳۸۸۹

شرکت سهامی میلان

موزائیك و پلاکهای سنگی ۴۰×۴۰ باطرحهای ایتالیائی و رنگهای مختلف

نمایشگاه میلان : میدان دوم اول جلیلی پرشرکتی ۶ تلفن ۴۹۲۷۸

محصولات غذائی پیمان

۱- ساختمان بخش بازار سرای نواب اسماعیل وطنی

۲- خیابان ژاله فروشگاه مهر - خوانی
۱-۳۰ آ-۳۶۶۸

فروش اثاثیه دست اول

نمایشگاه مبل شیك

نقدو اقساط معامله‌می کند خیابان شمیران بالاتراز سه‌راه زندان ۷۰۵۴۷

***

نمایشگاه مبل گلکار

قبل‌از خرید هرنوع مبل از سالن مدرن این نمایشگاه دیدن فرمائید شاهپور مقابل پارك شهر

***

لوازم فلزی

کارخانجات صنعتی طلوع

Tolou

تلفن ۵۷۹۳۱

میز تحریر یکطرفه	۲۱۵۰ ریال
میز تحریر یکطرفه	۲۵۰۰ ریال
میزتحریر یکطرفه	۳۵۰۰ ریال
میزتحریر دو طرفه	۵۰۰۰ ریال
صندوق‌نسوز ۱۸۰ کیلو	۲۵۰۰ ریال
صندوق‌نسوز ۲۲۰ کیلو	۳۶۰۰ ریال
صندوق نسوز ۳۰۰ کیلو	۴۶۰۰ ریال
قفسه بایگانی	۴۰۰۰ ریال
جای کلاسور	۴۵۰۰ ریال
کمدجالباسی	۴۵۰۰ ریال
صندلی تاشو ۶ عدد	۱۴۰۰ ریال
صندلی تاشو ۶ عدد	۱۶۰۰ ریال
میزناهار خوری	۱۲۰۰ ریال
میزعسلی	۲۲۰ ریال
تختخواب سفری	۸۵۰ ریال
تختخواب فلزی	۵۵۰ ریال
صندلی آهنی تشك‌دار ۶ عدد	۱۶۰۰ ریال
صندلی گردان	۱۴۰۰ ریال
نردبان آهنی تاشومتری	۵۰۰ ریال
صندلی راحتی تحریر	۸۰۰ ریال

خیابان خیام چهار راه گلوبندك فروشگاه طلوع تلفن ۵۷۹۳۱

نیازمندیهای روزنامه اطلاعات تلفن: ۳۱۵۳۳

برنامه سینماها

سینما استارا (تجریش) تلفن ۸۴۰۲۲

پروفسورکم حافظه - وایداسکرین دوبله بفارسی باشرکت فردمك‌مورای- تامی کرك شروع ۱۱ صبح ۳۰ر۲- ۳۰ر۴ - ۳۰ر۶ - ۳۰ر۸ بعد ازظهر

سینما آسیا- تلفن ۴۲۹۰۹

انتقام اورسوس - سینما سکوپ- رنگی - دوبله بفارسی با شرکت سامسون بورك - لیویولورنزون‌شروع ۱۱ صبح ۳-۵-۷-۹ بعداز ظهر

سینما ادئون- تلفن ۳۸۱۱۸

پروفسورکم حافظه - وایداسکرین دوبله بفارسی باشرکت فردمك‌مورای- تامی کرك شروع ۳۰ر۱۰ صبح ۳۰ر۲- ۳۰ر۴- ۳۰ر۶ - ۳۰ر۸ بعد ازظهر

سینما امپایر- تلفن ۴۹۰۸۱

فرشته آبی - سینماسکوپ -رنگی دوبله بفارسی باشرکت کورت‌یورگنز می‌بریت شروع ۱۱ صبح ۳۰ر۳ - ۳۰ر۵ - ۳۰ر۷ - ۳۰ر۹ بعد از ظهر

سینما ایران- تلفن ۳۶۳۵۴

اشك شوق - فارسی باشرکت آزاده - صارمی - مهرداد شروع ۱۰- ۱۲ صبح ۲-۴-۶-۸ بعداز ظهر

سینما اسکار- تلفن ۴۵۷۹۷

دختری با چمدان - دوبله بفارسی با شرکت کلودیا کاردیناله شروع ۳۰ر۱۰ صبح ۲ونیم -۴ ونیم - ۶ و نیم -۸ونیم بعداز ظهر

سینما ایفل- تلفن ۳۷۲۷۷

فرشته آبی - سینماسکوپ -رنگی دوبله بفارسی باشرکت کورت‌یورگنز می‌بریت شروع ۱۰صبح -۳۰ر۲ - ۳۰ر۴ - ۳۰ر۶ - ۳۰ر۸ بعدازظهر

سینما پلازا- تلفن ۴۴۲۵۵

جنگجوی سرخ پوست - سینما سکوپ - رنگی - دوبله بفارسی با شرکت کرك داگلاس - الزامارتینلی شروع ۱۱ صبح ۳-۵-۷-۹ بعدازظهر

سینما تخت جمشید- تلفن ۴۳۵۵۰

میعادگاه نابستانی - رنگی - دوبله بفارسی با شرکت ساندرادی - تری داناهیو شروع ۳ - ۵ - ۷ - ۹ بعد از ظهر

سینما چارلی- تلفن ۶۸۴۶۱

کاری دوبله بفارسی با شرکت لارنس الیویر - جیفرجونز شروع ۱۱ صبح ۳-۵-۷-۹ بعداز ظهر

سینما حافظ- تلفن ۳۴۰۷۴

انتقام اورسوس - سینما سکوپ- رنگی - دوبله بفارسی با شرکت سامسون بورك - لیویولورنزون‌شروع ۳۰ر۱۰صبح ۳۰ر۲- ۳۰ر۴ -۳۰ر۶- ۳۰ر۸ بعداز ظهر

سینما دیبا- تلفن ۳۳۸۱۲

فریاد حقیقت - دوبله بفارسی با شرکت بالراج‌ساهانی شروع ۳۰ر۱۰ صبح ۳۰ر۲- ۳۰ر۴ -۳۰ر۶ -۳۰ر۸ بعداز ظهر

سینما دیانا- تلفن ۴۲۰۱۰

کوراوغلی -سینما سکوپ -رنگی دوبله بفارسی شروع ۱۱ صبح ۳-۵-۷-۹ بعداز ظهر

سینما رادیوسیتی- تلفن ۴۳۳۲۰

پروفسورکم حافظه - وایداسکرین دوبله بفارسی باشرکت فردمك‌مورای- تامی کرك شروع ۱۱ صبح ۳-۵-۷-۹ر۱۵ بعد از ظهر

سینمارکس- تلفن ۳۴۱۶۹

مارکوپولو - سینما سکوپ - رنگی دوبله بفارسی باشرکت روری‌کالهون یوکوتانی شروع ۳۰ر۱۰ صبح ۳۰ر۲ - ۳۰ر۴ - ۳۰ر۶ - ۳۰ر۸ بعد از ظهر

سینمارویال- تلفن ۴۹۷۸۵

جنگجوی سرخ پوست - سینما سکوپ - رنگی - دوبله بفارسی با شرکت کرك داگلاس - الزامارتینلی شروع ۱۱ صبح ۳-۵-۷-۹بعدازظهر

سینماسعدی- تلفن ۳۶۴۶۸

کوراوغلی -سینما سکوپ -رنگی دوبله‌بفارسی شروع ۳۰ر۱۰ صبح ۳۰ر۲- ۳۰ر۴- ۳۰ر۶- ۳۰ر۸ بعدازظهر

سینما سهیلا- تلفن ۳۶۴۲۴

انتقام اورسوس - سینما سکوپ- رنگی - دوبله بفارسی با شرکت سامسون بورك - لیویولورنزون‌شروع ۳۰ر۱۰صبح ۳۰ر۲- ۳۰ر۴ -۳۰ر۶- ۳۰ر۸ بعداز ظهر

سینما سیلوانا تلفن ۳۳۷۷۷

گذشت - فارسی باشرکت مجید محسنی- آذرشیوا -دلیله نمازی‌شروع ۳۰ر۲- ۳۰ر۴ -۳۰ر۶ -۳۰ر۸ بعداز ظهر

سینما پرسپولیس (تلفن ۵۸۱۰۸۳)

جلاد لندن - وایداسکرین -دوبله بفارسی شروع ۱۰ - ۱۲ صبح ۲-۴-۶-۸ بعد از ظهر

سینماکریستال تلفن ۳۷۶۷۵

دختری با چمدان - دوبله بفارسی با شرکت کلودیا کاردیناله شروع ۳۰ر۱۰ صبح ۲ونیم -۴ ونیم - ۶ و نیم -۸ونیم بعداز ظهر

سینمامتروپل- تلفن ۳۹۴۱۰

جنگجوی سرخ پوست - سینما سکوپ - رنگی - دوبله بفارسی با شرکت کرك داگلاس - الزامارتینلی شروع ۳۰ر۱۰ صبح ۳۰ر۲- ۳۰ر۴ ۳۰ر۶ - ۳۰ر۸ بعد ازظهر

سینمامولن‌روژ- تلفن ۷۲۹۲۹

دختری با چمدان - دوبله بفارسی با شرکت کلودیا کاردیناله شروع ۱۱ صبح ۳-۵-۷-۹ بعداز ظهر

سینما مهتاب- تلفن ۴۷۷۷۷

دختری با چمدان - دوبله بفارسی با شرکت کلودیا کاردیناله شروع ۱۱ صبح ۳-۵-۷-۹ بعداز ظهر

سینما میامی- تلفن ۷۴۳۲۹

فریاد حقیقت - دوبله بفارسی با شرکت بالراج‌ساهانی شروع ۱۰-۱۲ صبح ۲-۴-۶-۸ بعداز ظهر

سینما نیاگارا- تلفن ۶۵۳۰۷

فرشته آبی - سینماسکوپ -رنگی دوبله بفارسی باشرکت کورت‌یورگنز می‌بریت شروع ۳۰ر۱۰ صبح ۳-۵-۷-۹بعد از ظهر

سینماهای- تلفن ۳۰۲۱۶۹

جنگجوی سرخ پوست - سینما سکوپ - رنگی - دوبله بفارسی با شرکت کرك داگلاس - الزامارتینلی شروع ۳۰ر۱۰ صبح ۲- ۴- ۶- ۸ بعد از ظهر

سینما پارك (تلفن ۳۹۶۳۷)

دختری با چمدان - دوبله بفارسی با شرکت کلودیا کاردیناله شروع ۱۰ صبح ۲-۴-۶-۸ بعداز ظهر

سینما مونت کارلو تلفن ۷۹۷۴۱

آخرین قطار گان‌هیل - رنگی - دوبله‌بفارسی باشرکت آنتونی کوئین- کرك‌داگلاس شروع ۳۰ر۱۰ صبح ۳۰ر۲ ۳۰ر۴- ۳۰ر۶- ۳۰ر۸ بعدازظهر

سینمافری- تلفن ۲۷۸۹۳

گذشت - فارسی باشرکت مجید محسنی- آذرشیوا -دلیله نمازی‌شروع ۳-۵-۷-۹ بعد از ظهر

سینما آریا- تلفن ۳۹۸۸۴

میخواهم زنده بمانم- وایداسکرین دوبله بفارسی‌باشرکت سوزان‌هیوارد شروع ۱۰ - ۱۵ر۱۲ صبح ۳۰ر۲ ۳۰ر۴ - ۷- ۱۵ر۹ بعد ازظهر

سینما المپیا- تلفن ۶۵۷۹۸

جلاد لندن - وایداسکرین -دوبله بفارسی شروع ۳۰ر۱۰ صبح ۳۰ر۲ ۳۰ر۴ - ۳۰ر۶ - ۳۰ر۸ بعدازظهر

سینمابرلیان- تلفن ۳۳۵۳۵

نشاندار - دوبله بفارسی باشرکت آلن‌لد - چارلزبیکفورد شروع ۱۰ - ۱۲ صبح ۲-۴-۶-۸ بعداز ظهر

سینما تهران- تلفن ۲۵۱۶۸

کوراوغلی -سینما سکوپ -رنگی دوبله بفارسی شروع ۳۰ر۱۰ صبح ۳۰ر۲- ۳۰ر۴ -۳۰ر۶-۳۰ر۸ بعدازظهر

سینما پردیس

دختر بوالهوس - سینما سکوپ - رنگی - دوبله بفارسی با شرکت روبرت‌تیلور - سیدچاریس شروع ۳۰ر۱۰ صبح ۳۰ر۲-۳۰ر۴ -۳۰ر۶- ۳۰ر۸ بعداز ظهر

سینما سیمفر پرسپولیس (تلفن ۵۸۱۰۸۳)

جلاد لندن - وایداسکرین -دوبله بفارسی شروع ۱۰ - ۱۲ صبح ۲-۴-۶-۸ بعد از ظهر

سینماکارون تلفن ۴۰۰۶۵

انتقام روح - رنگی - فارسی با شرکت مجید محسنی شروع ۳۰ر۱۰ صبح ۳۰ر۲ - ۳۰ر۴ - ۳۰ر۶ -۳۰ر۸ بعد از ظهر

سینمارامسر- تلفن ۵۲۰۶۰

انتقام روح - رنگی - فارسی با شرکت مجید محسنی شروع ۱-۳-۵-۷-۹ بعد از ظهر

سینما رزیتا- تلفن ۸۲۰۱۳۸

میخوای بامن برقصی - رنگی - دوبله بفارسی با شرکت بریژیت‌باردو شروع ۳-۵-۷-۹ بعد از ظهر

سینما زهره- تلفن ۳۰۴۸۰۸

نشاندار - دوبله بفارسی باشرکت آلن‌لد - چارلزبیکفورد شروع ۱۰ - ۱۲ صبح ۲-۴-۶-۸بعداز ظهر

سینمافردوسی- تلفن ۳۵۷۸۴

انتقام روح - رنگی - فارسی با شرکت مجید محسنی شروع ۳۰ر۱۰ صبح ۳۰ر۲ - ۳۰ر۴ - ۳۰ر۶ -۳۰ر۸ بعد از ظهر

سینما فلور

انتقام روح - رنگی - فارسی با شرکت مجید محسنی شروع ۱-۳-۵-۷-۹ بعد از ظهر

سینمامشعل- تلفن ۳۳۸۲۶

زیرده‌پرچم- وایداسکرین- دوبله بفارسی باشرکت وان هفلین -چارلز- لافتون ۳۰ر۱۰صبح ۲-۴-۶-۸

سینمامراد- تلفن ۷۳۳۸۲

انتقام روح -فارسی - رنگی -با شرکت مجید محسنی - ویکتوریا شروع ۱۰صبح ۲-۴-۶-۸بعدازظهر

سینما جهان

ده فرمان - ویستاویژن - رنگی- دوبله‌بفارسی‌باشرکت چارلتون‌هستون یول برینر شروع ۱-۵-۹ بعد ازظهر

سینما ژاله- تلفن ۳۰۴۱۲۰

انتقام روح - رنگی - فارسی با شرکت مجید محسنی شروع ۳۰ر۱ ۳۰ر۴ - ۳۰ر۶ - ۳۰ر۸ بعدازظهر

سینما خورشید -تلفن ۳۳۵۷۸

جلاد لندن - وایداسکرین -دوبله بفارسی شروع ۳۰ر۱۰ صبح ۳۰ر۲ ۳۰ر۴ - ۳۰ر۶ - ۳۰ر۸بعدازظهر

سینما البرز

گذشت - فارسی باشرکت مجید محسنی - دلیله نمازی شروع ۳۰ر۱ ۳۰ر۱۱ صبح ۳۰ر۱ - ۳۰ر۳ - ۳۰ر۵ ۳۰ر۷ بعد از ظهر

تئاترها

تئاتر نصر تلفن ۳۷۳۵۱

اسکار - سه پرده با شرکت‌وحدت شروع ۳۰ر۸ بعد از ظهر

تئاتردهقان- تلفن ۳۰۲۹۹۹

سه زندانی - کمدی با شرکت صبری - امیر فضلی شروع ۶ - ۳۰ر۸ بعد از ظهر

آخرین تغییرات برنامه سینماها را در صفحه ما قبل آخر ملاحظه فرمائید

-۵۰-

در برابر اقداماتی که صورت می گرفت ، عکس‌العمل انگلستان متفاوت بود . باتوجه به خصوصیت سیاست روز ،که اساس آن را نرمش وکوتاه آمدن تشکیل میداد، انگلیس پس‌ازخوردن سیلی، طرف دیگرصورتش رانیز جلو آورد تاضربه بعدی‌را تحمل‌کند. نمایندگی سیاسی ما درتهران ، و غالب‌کنسولگری‌هایمان درولایات، چنان‌رفتاری درپیش گرفتند ، که گوئی هرگز اتفاقی روی نداده است .

دراینجاباید پرسید که‌چرا انگلیسها نیز از روش رقبای روسی خود ، در مورد جمع‌آوری کنسولگری ها پیروی‌نکردند .شاید پاسخ‌این سئوال چنین است ،که اگر چنین تصمیماتی اتخاذمیگردید، ایران از لحاظ دیپلماتیك در وضع مخالفی قرار میگرفت . آنچه عملا روی داد این بودکه کنسولگری‌ها وجوامع انگلیسی درشهرستانهای مختلف تحریم گردید . بنظر من چگونگی این تحریم، درشهرستانی نسبت‌به شهرستان دیگر تفاوت می‌کرد درجه شدت آن بستگی به احساسات واقعی و یا مصنوعی ضد انگلیسی داشت . تحریم انگلیسها ، ارتباط به عکس العمل آن دسته از وزرای ایران و مقامات مسئول داشت که نسبت به موقع ممتازی‌که انگلیسها بدست‌آورده بودند ، طور دیگر فکرمی کردند .(باید دانست که مسئله تحریم انگلیسها هرگز رسما ابلاغ نشده بود .

اطاق جداگانه

درمشهد بجز استاندار واعضای دفتر وی درمیهمانیهای‌رسمی هیچیك از ایرانی ها ، اعم از مقامات رسمی یا غیر رسمی آشکارا با ژنرال کنسول انگلیس ملاقات نمی کردند و هیچیك ازاعضای‌کنسولگری را نیزدر منازل خود نمی پذیرفتند . بنظر میرسید ، که اجرای هرکاری ولو با اهمیت ، ارزش آنرانداشت که یك ایرانی خودرا بدردسر بیاندازد و درحال آمیزش و رفت وآمد بایك انگلیسی‌مشاهده شود درضیافت‌های رسمی از میهمانان انگلیسی دراطاقهای جداگانه‌ای پذیرائی می شد . برای ما استخدام کارمندان محلی مطلقا مقدور نبود و کسی‌باستخدام انگلیس ها در نمی آمد .

در این میان درتهران،عمال آلمان ها ،که‌تازه کشورشان تجدید حیات یافته بود ، فرصت مناسبی بدست‌آورده بودند . هیتلرکه به خلیج‌و هند چشم دوخته بود ، از خروج دو رقیب نیرومند از صحنه نهایت استفاده‌را کردو به ایران پیشنهاد کرد در فعالیت های مدرن ساختن کشور شرکت‌نماید . «سرریدربولارد» که در آن زمان وزیر مختار انگلیس‌بود وبعدبسمت سفیرکبیر ارتقاء پیدا کرد در این باره می گوید :

در زمینه تجارت خارجی ، محدودیت ناشی از لحاظ پول و اعتبارات بوجود آمد که‌باسیاست انگلیس مطابقت‌نمیکرد، اما آلمانها از آن سود بسیار میبردند . از آن مهمتر از لحاظ تولید ایران و آلمان مکمل یکدیگر بشمار میرفتند . زیرایکی از آنها مواد خام وبعضی اقلام خواروبار برای صدور تولید می کرد ، و دیگری کالای ساخته شده در کارخانه ها را در اختیار داشت . از این لحاظ آلمانها موقعیت تجارتی ممتازی بدست آورده بودند که از آن بهره‌برداری‌سیاسی میکردند با استفاده از تمایل شاه به صنعتی کردن کشور ، آنها توانستند فعالانه سهم مهمی ازفعالیت های اقتصادی را بخویش اختصاص دهند . آلما نها دست به تاسیس کارخانه های متعدد زدند ، وبرای تعلیم چگونگی‌فعالیت این کارخانه ها .تعدادی از هم میهنان خویش را بایران فرستادند و سپس عده ای از اساتیدآلمانی به امرتدریس‌جوانان‌ایرانی درمدارس فنی‌و حرفه ای‌پرداختند.»

شکارگاه‌دلپذیر

از این رو ، در ژوئن‌سال ۱۹۴۱ ، هنگامی‌که هیتلر «ورماخت» (ارتش آلمان نازی) را برضد همسایه شمالی ایران وارد عملیات‌کرد، کشور ایران ، برای عمال محور ، بصورت شکارگاه دلپذیری در آمده بود ، که فعالیت های خویش‌را تحت عنوان کارمندان موسسات صنعتی وبازرگانی توجیه میکردند . برای مدت سالها، ایرانیها نسبت‌به‌آلمانها احساسات دوستانه‌ای داشتند . آن‌ها کالا های خویش را با قیمت بسیار مناسبی به آلمان‌ها می‌فروختند و درمقابل اقلام صادراتی آن کشوررااز دوستان جدید خویش به بهای نازلی می خریدند . بطورقطع عده ای از ایرانیها فکر می‌کردند ، هنگامی که هیتلر به هدف مورد نظر خویش از این بذل و بخشش های سخاوتمندانه رسید ، آنوقت اوضاع را عوض خواهد کرد ، وبراثر آن نتایج فلاکت‌باری برای‌اقتصاد کشورشان ببار خواهد آمد . اما بهر حال ادامه وضع موجود ریسکی‌بود که ارزش آن را داشت خودرا بخطر بیاندازند . پیروزی آلمان مسلم بنظر میرسید . این موضوع اهمیت داشت که با توجه به تحولات‌اوضاع در موضع صحیح ایستاد . تعداد آلمانهای مقیم ایران که در ماه مه سال ۱۹۴۰در حدود هفتصد نفر گزارش شده بود ، بموجب‌بر آورد فرماندهی‌کل نیروهای هند به دو تا سه‌هزارنفر میرسیدکه بسیاری از آنان . از عوامل فعال ستون پنجم محسوب میشدند . علاوه براین‌خیل عظیمی از جهانگردان در همه جا وجود داشت که طبق گزارش‌خبرنگار روزنامه «تایمز» چهارهزار تن از آنان، که‌کدرنامه های کوتاه مدت دردست داشتند ، مرتبا ازراه ترکیه ، از آلمان می‌آمدند ، وپس ازمدت کمی‌جای خودرا بادیگران عوض میکردند .

ازلوموند — نوشته: موریس‌دوورژه

سرنوشت احزاب سیاسی فرانسه

مقالات سیاسی

انتخابات پارلمانی که در روزهای ۱۸ و ۲۵ نوامبر در فرانسه انجام‌شد در آینده نزدیك‌تغییر قابل ملاحظه‌ای در وضع جمهوری پنجم نخواهد داد.

درست است اکثریت پارلمانی‌قابل توجهی که ژنرال دوگل بدست‌آورده است دست رئیس جمهوری فرانسه‌را در انجام هر کاری باز میگذارد ولی باید در نظر داشت که دوگل تا قبل از حل نهائی مسئله الجزایر یعنی تا ماه اکتبر گذشته نیز عملا از چنین آزادی عمل بر خوردار بود .

تا قبل از حل مسئله الجزایر نمایندگان ناچار بودند خواه ناخواه در مقابل تصمیمات‌دوگل تسلیم‌شوند. فقط پس از حل این مسئله بود که صدا های مخالف از گوشه و کنار برخاست و اکنون با اکثریتی که در پارلمان نصیب دوگل شده باز هم مخالفت با بنیان گذار جمهوری‌پنجم غیر ممکن شده است .

آینده احزاب

بنا بر این تغییراتی که در نتیجه انتخابات ۱۹۶۲ در زندگی سیاسی فرانسه بوجود آمده مربوط به آینده احزاب سیاسی است .

در نتیجه انتخابات اخیر دو عامل مهم در افق سیاسی فرانسه پدید آمده است .

از میان رفتن «جناح راست‌کلاسیك» و ایجاد اتحادیه های دست چپی

از هنگام آزاد شدن فرانسه از اشغال نازیها عده زیادی از انتخاب کنندگان فرانسوی در جستجوی یك حزب سیاسی مقتدری بودند ولی به آن دسترسی پیدا نمی کردند .

و اکنون چنین اوضاع و احوال بوجود آمده است و با از بین رفتن جناح راست زمینه برای تشکیل یك حزب بزرگ محافظه کار نظیر آنچه که در انگلستان وجود دارد فراهم شده است .

زمینه مساعد

اما باید دید که آیا حزب «اتحاد برای جمهوری» از زمینه مساعدی که بدست آورده است حد اکثر استفاده را خواهد کرد ؟ جواب‌این سئوال چندان آسان نیست و هیچکس در حال حاضر نمیتواند در این باره اظهار عقیده کند زیرا یك سازمان حزبی که اساس آن بوجود یك نفر متکی باشد پس از آنکه رهبر خود را از دست داد با مشکلات زیادی رو برو میشود .

باین ترتیب احتمال اتحاد مجدد احزاب سیاسی بیش ازپیش امکان‌پذیر بنظر میرسد .

انزوای حزب کمونیست فرانسه‌در سال ۱۹۵۸ ومبارزه جداگانه احزاب دست چپ منجر به شکست کمونیست هاشد .در سال ۱۹۶۲ سوسیالیستها، رادیکال ها و حتی بعضی از احزاب میانه‌رو با کمونیست در دور دوم انتخابات قرار دادهای ائتلاف امضاء کردند و یا دست کم طوری رفتار کردند که گوئی چنین قرار دادی میان آنها بسته شده است .

جبهه ملی

باین ترتیب‌باردیگر صحبت از تشکیل یك جبهه ملی بمیان آمد ولی جبهه ملی سابق در عین حال یك اتحاد پارلمانی ، انتخاباتی ، و دولتی بوده و برنامه مشترکی داشت اما این بار قرار داد هائی که میان احزاب‌سیاسی بسته شد تنها جنبه یك ائتلاف‌انتخاباتی داشت .

در نتیجه این اتحاد ها هر یك از احزاب ائتلافی توانستند برشماره کرسی های خود در پارلمان بیفزایند ممکن است کمونیست‌ها و سایراحزاب دست چپ در مخالفت با دولت نیز روش مشابهی در پیش گیرند ولی این موضوع تازگی ندارد .قرارداد های ائتلاف که در جریان انتخابات بین احزاب مذکور بسته شد تغییری در اوضاع و احوال نمیدهد و این امر در شیوه ضد کمونیست گی‌موله و دستگاه رهبری حزب سوسیالیست فرانسه تاثیری نخواهد داشت .اکنون که انتخابات تمام شده است اوضاع و احوال نشان میدهدکه‌هرگونه تماس حزب سوسیالیست با کمونیست هانیز قطع گردیده است .

ولی میتوان تصور کرد که در انتخابات پارلمانی آینده باز قضایا تکرار شود زیرا خودداری از ائتلاف با کمونیست ها برای احزاب دست چپ در آینده بمنزله خودکشی خواهد بود . اما باید در نظر داشت که تنها نتیجه ائتلاف با کمونیست ها نیز افزایش کرسی های حزب کمونیست در پارلمان فرانسه خواهد بود .

پیروزی یا شکست احزاب سیاسی فرانسه در انتخابات آینده بستگی بروشی خواهد داشت که پس ازآغاز دوره قانون گذاری جدید در پیش خواهند گرفت . اگر احزاب‌مذکور هم چنان از تاکتیك قدیمی خود پیروی کنند بدون شك در انتخابات آینده نیز مانندانتخابات سال۱۹۵۸و ۱۹۶۲ شکست خواهند خورد .

والتر لیپمن

عصر اتمی دنیا را بکجا میبرد؟

مقاله‌ایکه ازاین شماره از نظر خوانندگان عزیز میگذرد متن نطقی است که والتر لیپمن روز پنجشنبه گذشته در جشن هفتادو پنجمین‌سال انتشار چاپ اروپائی روزنامه نیویورك هرالدتریبون‌در جامعه‌روزنامه‌نگاران خارجی -پاریس - ایراد کرده است. بدون‌شك‌خوانندگان‌احساس‌خواهند کرد حذف اولین پاراگراف این‌نطق بعلت ارتباطی که‌با بقیه مطلب‌پیدا میکند برای ما امکان پذیر نبوده است .

بزرگترین خصوصیت‌عصرما

از اینکه درپاریس هستم‌ومیتوانم درمراسم سالگرد هفتادوپنجمین‌سال انتشار نسخه اروپائی نیویورك‌هرالدتریبون‌شرکت کنم‌فوق‌العاده‌خوشوقتم برخلاف آنچه که ممکن است‌شنیده باشید من بهیچوجه یکی‌از بنیان گذاران انتشار چاپ اروپائی این روزنامه (۱۸۸۷) نبوده‌ام .

انتشار هرالد تریبون اروپائی در سالهای آخر قرن نوزدهم آغازشدو این تاریخ در عین حال آخرین‌سال های انزوای آمریکا در عرصه‌بین‌المللی بود . همانطور که‌خودتان‌نیز میتوانید بخاطر آورید دکترین انزوای بین المللی‌امریکا با وضوح واجمال فراوان در اظهارات نخستین جمهور ایالات متحده خلاصه شده است :

«بزرگترین اصلی که درمناسبات بین‌المللی مورد توجه آمریکا است عبارت از حداکثر گسترش روابط تجارتی آمریکا باکشور های‌خارجی ود رهمان حال اکتفا به حداقل‌پیوند های‌سیاسی باکشورهای دیگر است زیرا اروپا برای خود قائل به چنان منافع و مصالح مسلمی است که آمریکا نسبت به‌آنها یاکاملابیگانه ویابکلی مهجوراست. «اساس‌روابط بین‌المللی ما باستثناء یك‌مرحله بینابینی بسیار کوتاه دردوران‌ریاست جمهوری پرزیدنت ویلسون ،همان دکترین اولین رئیس جمهورآمریکا بود و این انزوای بزرك‌تادومین‌جنك جهانی کماکان ادامه یافت .

اما اکنون که در این مراسم اجتماع کرده‌ایم آئین انزوای‌قدیمی آمریکا بکلی زیر و زبر شده‌است اصل بزرك سیاست خارجی‌آمریکا اکنون بر این پایه است که منافع حیاتی اروپا بسادگی درمنافع حیاتی آمریکا متبلور میشود . معهذا علاوه براین اصل ، حالا دیگر عناصر کاملا نوظهوری نیز در زمینه‌روابط مابااروپا وجود دارد. هرگاه چنین عناصر کاملا تازه‌ای درروابط‌ماوجود نداشت آمریکا هیچوقت تمام‌منابع وامکانات خودرا وقف رشد و ترقی جامعه جدیدیکه رفته رفته در اروپا شکل می‌گیرد و هم اروپا و هم امریکا به‌آن تعلق دارند نمی‌نمود.

ناتمام

مزایای انحصاری ماشین تحریر اپتیما

- نرده قابل تعویض
- جدول بند کامل
- کمه تعویض نوار
- کلید جداکردن اهرمهای درهم رفته
- چهار کمه اضافی

فاکوپا

اپتیما

نمایندهٔ انحصاری در ایران: شرکت سهامی بازرگانی ارین تهران - خیابان بوذرجمهری - سرای حافظ

آروبروم وید

دستگاه‌های جدید وخودکار پار - آ - ماتیك

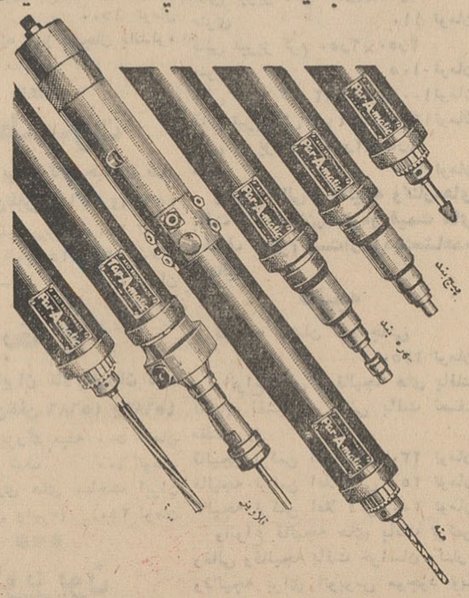

جمع وجور - بدون صدا - نیمه‌اتوماتیك

سری جدید ابزارهای پار - آ - ماتیك دارای انعطاف فوق العاده بوده و برای موارد گوناگون کار،قابل استفاده و بسیار باصرفه است. این‌نوع ابزار هوای فشرده را میتوان بهر زاویه ای که لازم باشد بطور خودکار یا نیم خودکار - کوتاه یا بلند مدت،مورد عمل قرارداد. تنها یك کارگر ساده میتواند تعداد زیادی از ابزار مذکور را که در وقت کار صرفه جوئی میکنند بکار بیاندازد .

"BROOMWADE"

بروم وید بهترین خرید شماست

برای ملاحظه و خرید همه نوع کمپرسور و ابزار هوای فشرده بروم وید به نماینده انحصاری‌آن در ایران

شرکت سهامی بازرگانی سوسن

خیابان شاهرضا - نزدیك میدان فردوسی - تلفن ۴۳۶۹۴

مراجعه فرمائید

BROOM & WADE LTD · HIGH WYCOMBE · ENGLANE

دارای شعب و نمایندگی در تمام دنیا

O.258 SAS

آگهی مناقصه خرید موتورچاه عمیق

اداره مهندسی ارتش تعداد پنج دستگاه‌موتورچاه‌عمیق (برابر مشخصات موجود دردایره تاسیسات) را تحویل به انبار دپو مهندسی واقع‌درپادگان باغشاه‌ازطریق مناقصه خریداری می نماید .

۱- شرکت کنندگان در مناقصه می توانندتاآخر وقت اداری روز یکشنبه ۲ر۱۰ر۴۱ به‌اداره مهندسی مراجعه نموده و مشخصات ذکر شده رادریافت و پیشنهادات خودرا در دو نسخه تنظیم ویکی راقبلا درپاکت لاك ومهر شده به اداره بازرسی مالی‌ارتش واقع در وزارت جنك و دیگری را به پیوست رسید کتبی اداره بازرسی مالی ارتش و ضمانتنامه‌بانکی از یکی از بانکهای مجاز به مبلغ یکصد هزار ریال در پاکت لاك ومهر شده تاساعت ۱۰صبح‌روز چهار شنبه ۵ر۱۰ر۴۱ در مقابل اخذ رسید بدفتر دایره تاسیسات اداره مهندسی ارتش تسلیم‌نمایند .

۲- پیشنهادات واصله در ساعت ۱۱ روز چهارشنبه ۵ر۱۰ر۴۱ در کمیسیون مربوطه باز وقرائت خواهد شد حضور پیشنهاد دهندگان در کمیسیون‌مناقصه آزاد خواهد بود .

۳- به پیشنهادات مبهم و مشروط و یا فاقدسپرده‌اداره بازرسی ارتش ترتیب اثرداده نخواهدشد

۴- کمیسیون در رد یا قبول یك یا کلیه‌پیشنهادات مختار خواهد بود .

۵- چنانچه برنده مناقصه از عقد قرار دادمربوطه خود داری نماید سپرده او به‌نفع ارتش ضبط خواهد شد .

۶- هزینه نشر آگهی و هرگونه مالیات وعوارض متعلقه بعهده برنده مناقصه خواهد بود .

آ-۲۶۴۹۲ — اداره مهندسی ارتش

آگهی حراج شماره ۴-۸ر۹ر۴۱

سررشته‌داری لشکر ۱ گارد درنظر دارد۷قلم پوشاك ووسائل لوازم فرسوده موجود در تیپ نادری را ازطریق حراج بفروش برساند .

۱- داوطلبان معامله برای هرگونه اطلاع می‌توانند درساعات اداری بدفتر سررشته‌داری واقع در پادگان قصرمراجعه نمایند .

۲- کمیسیون حراج درساعت ۱۰ صبح روز یکشنبه ۲۵ر۹ر۴۱ در محل انبار فرسوده واقع درپادگان قصر تشکیل میگردد .

آ-۲۶۴۹۸ — سررشته داری لشکر ۱گارد

تشکر و قدردانی ازیك جراح عالیقدر

مدتها بوداخوی‌اینجانب بعلت امراض داخلی رنج می برد در این مدت به پزشکان متعدد مراجعه‌متاسفانه‌نتیجه مثبتی عاید نگردید تا اینکه بتوصیه یکی از دوستان به آقای دکتر نیاز فولادی پزشك جراح بیمارستان اخوان کاشان مراجعه‌وبایك عمل جراحی برادرم را از مرك حتمی نجات دادند . وظیفه خود میدانم بدین وسیله از زحمات نامبرده در راه خدمت بمردم‌سپاس‌گزاری نموده ضمن معرفی ایشان بهمگان از وزارت محترم بهداری‌تقاضای‌تقدیر و تشویق مشارالیه را دارم.

آ-۲۶۴۰۸ — رضا هالونپور

آگهی دعوت از صاحبان سهام

بدینوسیله از آقایان صاحبان سهام بانك ساختمانی دعوت مینماید که‌در ساعت ۹صبح روز سه شنبه بیستو هفتم آذرماه ۱۳۴۱ در جلسه مجمع عمومی عادی شرکت فرمایند .

دستور جلسه عبار تخواهد بوداز :

۱- تصویب بودجه و برنامه عمل بانك درسال ۱۳۴۲

۲- تجدید انتخاب بازرسان قانونی .

۳- رسیدگی‌به پیشنهادات هیئت‌مدیره‌و سایرامور بانك.الف۵۱۵۴

آ-۲۶۵۲۶ — بانك ساختمانی

آگهی تشکیل مجمع عمومی شرکت تعاونی مصرف کارمندان شهربانی

بدینوسیله باطلاع کلیه آقایان سهامداران محترم می رساند . نظر باین که طبق ماده (۲۱) اساسنامه شرکت تعاونی شهربانی اتخاذ هرگونه تصمیم بااکثریت مطلق (نصف بعلاوه یك عده حاضر) است نه نسبی . وچون در مجمع عمومی متشکله در تاریخ ۲۶ر۸ر۴۱ آراء ماخوذه درباره انتخابات اعضاء هیئت های مدیره و بازرسان به علت تشتت آراء رعایت ماده (۲۱) اساسنامه بعمل نیامده .

لذا مجمع عمومی شرکت برای این منظور مجددا درساعت ۱۰صبح روز یکشنبه ۲۵ر۹ر۴۱ در سالن سینمای اداره اماکن عمومی واقع در شهربانی کل تشکیل و دستور جلسه عبارتست از :

انتخاب (۶) نفر اعضاء اصلی و علی البدل هیئت مدیره و یك تاسه نفر بازرسان شرکت .

از صاحبان سهام تقاضا می شود برعایت مقررات اساسنامه در ساعت و روز مقرر درمجمع مزبور شرکت فرمایند .

آ-۲۶۶۹۷ — شرکت تعاونی مصرف کارمندان شهربانی

آگهی مناقصه

شرکت سهامی کل معادن و ذوب فلزات ایران دومیلیون متر فتیله و یك میلیون عدد چاشنی معمولی آلومینیومی راازطریق مناقصه خریداری می نماید . داوطلبان می توانند برای دریافت برك شرایط و مشخصات و طرح قرار داد همه روزه در اوقات اداری و حد اکثر تا آخر روز ششم بهمن ماه ۱۳۴۱ به قسمت بازرگانی شرکت واقع در خیابان دانشکده جنب کاخ سازمان برنامه مراجعه فرمایند . ضمنا کلیه هزینه حق‌الدرج آگهی بعهده برنده مناقصه و میزان سپرده مبلغ یکصد و پنجاه هزار ریال می باشد . الف ۵۱۷۵

۱-۲ آ-۲۶۵۲۸ — شرکت سهامی کل معادن و ذوب فلزات

ازشهرستانها نماینده میپذیریم
فروشگاه ویلیامز تهران

تهیه کننده عالیترین زیرپوش - ژوپن - شورت - لباس خواب - مارك ویلیامز مخصوص بانوان ودوشیزگان ازشهرستانها نماینده‌فعال‌ومعتبر میپذیرد.

بنشانی تهران خیابان اسلامبول‌ساختمان‌پلاسکو طبقه اول شماره ۱۰ فروشگاه ویلیامزمکاتبه‌فرمائید تلگرافی فروشگاه ویلیامز تهران.

اجتماعی

گفتگوی تلفنی مردم

در این ستون گفتگوهای تلفنی مردم و گرفتاریها و ناراحتی آنان درج شده است بدینوسیله ما توجه مقامات مسئول مملکتی را باین ناراحتیها و گرفتاریها جلب میکنیم.

مرده خورها باعلامیه وزارت بهداری فاتحه هم نمیخوانند

* وزارت بهداری، اداره کل بهداشت، بهداری شهرداری تمام دستگاههای بهداشتی مملکت اعلام کردند که درامامزاده اهل ابن علی مرده چال نشود ولی مگر گوش مرده خورها بدهکار این حرفها است این‌ها دارند کار خودشان را باخیال راحت هر شب انجام میدهند وفاتحه هم بحرف دستگاههای بهداشتی نمی‌خوانند.

عباس عظیمی

سبزی فروش یاغی !

* درخیابان بهار یك سبزی فروشی هست که خودش حکومت درست کرده! ازهیچ مقررات وقانون و نرخی تبعیت نمیکند و میگوید بروید هرچه میخواهید بکنید اجناس رابقیمت خون پدرش بمردم میفروشد!

محسنی

یك آدم متنفذ کم داریم !

* ما اهالی خیابان آزادمردان یوسف آباد میدانیم مغضوب کدام مرجع شده‌ایم که همه خیابانهای یوسف آباد را اسفالت کردند جز خیابان مارا. شکی نیست که دراینجا بین این همه آزادمرد یك آدم متنفذ کم است والاتابحال اسفالت شده بود

حسین حقایق

رئیس منطقه یك شرکت واحد توجه کند

* خط ٦ اتوبوسرانی ازصبح تا ساعت دوازده اوضاعش رو براه است و سر وقت اتوبوس هایش سر میرسد اما ازساعت دوازده ظهر ببعد که تازه وقت ایاب وذهاب دانش‌آموزان است وضع اتوبوسها خراب میشود بطوریکه هر مسافر نیمساعت تا یکساعت معطل میشود.

پ- ر

سه سال انتظار

* سه سال است روزشماری میکنم که تلفن من کشیده شود، ولی گویا خبری نیست و میترسم تاصبح قیامت این انتظار طول کشد.

ستوان دوم حسین عطائی

آموزگاران توجه کنند

* بعضی معلمین دبستانها هم از دبیران دبیرستانها یاد گرفته‌اند وبه‌بچه‌ها جزوه میدهند . من نمیدانم این کار چه معنی دارد. چرا ازروی کتاب درس نمیدهند.

ولی دانش آموز

اینکار گناه دارد

* سال گذشته طی تشریفات مفصلی میدان محمد- رضاشاه را درختکاری کردند، اما آنقدر باین نهالها آب نرسید که خشك شدند، حالا امسال هم آمده‌اند و درخت کاشته‌اند چه فایده‌ای دارد، گناه دارد. این درختها را ازیك جای آب‌دار درمی آرند واینجا میکارند.

نوروزی

سرگردان کردن مردم چه مزه‌ای دارد؟

* میدانید که دولت تصویب کرده جاده سوم شمیران کشیده شود ، شهرداری هم آماده اقدام است، اما دراین میان یك عده هستند که عملا نمیگذارند جاده سوم شمیران کشیده شود، خدا این عده را بحال وروز ما بیاندازد تا ببینند سرگردان گذاشتن مردم چه مزه‌ای دارد.

سرهنك حمیدیان

پی. آی. ا

بدون توقف

به

رم

باجت بوئینك پی. آی. ا

هرسه‌شنبه

حرکت ازتهران ساعت ۹:۳۵

ورود به رم ساعت ۱۲:۱۵

همراه باکارکنانی لایق پرواز کنید

پی. آی. ا

باژانس مسافرتی خودویا: تهران خیابان تخت جمشید ۳۲٤

تلفن ۵۲-۷۵٦٤۵۱ مراجعه فرمائید.

هواپیمائی بین المللی پاکستان

آ-۲٦٤۱۸

اطاق طبقه پنجم

مخفی گاه وزیر خارجه هیتلر بود

-۲۳-

هنگامیکه افسر انگلیسی بضرب لگد در خانه را شکست ناگهان زنی نیمه عریان جیغ کشید..

اسرار فاش نشده از جریان تاریخی

محاکمات نورنبرگ

تنظیم وتهیه از:

ژوزه هایدا کر- یوهانس لب

ترجمه: احمد مرعشی

بهترین و پرارزش ترین کتاب مستند قرن بیستم

موقعیکه دریا سالار دونیتس در فلنسبورك برای تشکیل دادن یك حکومت غیرسیاسی تلاش میکرد (یواخیم ریبن تروپ)نیز در فلنسبورك اقامت داشت . دریاسالار دونیتس آن روزها در صدد یافتن وزیر خارجه‌ای بود که در نظر متفقین آلودگی سیاسی نداشته و متفقین حاضر بمذاکره با او بشوند .

ریبن تروپ فوری از قضیه مطلع گردید وطی ملاقاتی بادریا سالاردونیتس آمادگی خودرابرای کمك بیافتن چنان شخصیتی ابراز داشت .

برای فکر کردن ، وپیداکردن شخص موردنظر ،یك شب از دونیتس مهلت خواست ووقتی صبح آن شب بدیدار دریا سالار رفت معلوم شد که پس از آنهمه تفکر واندیشه هیچکس رامناسب تراز شخص خودش نیافته است. ریبن تروپ خودش را به دونیتس معرفی کرد اما دریاسالار در حالیکه سرش راتکان میداد پیشنهادوی را ردکردو گراف شورین فن کروزیك رابرای تصدی پست وزارت خارجه برگزید . نتیجه آن شد که ازهمانروز ببعد ریبن تروپ از صفحه شطرنج فلنسبورك غیبش خورد.

ریبن‌تروپ : وزیرخارجه اسبق آلمان ، سفیر کبیر آلمان در لندن، مهمترین عامل بستن قرارداد ضد کمینترن وامضاء کننده پیمان عدم تجاوز و مخاصمه آلمان و شوروی موفق شدبهر کلکی بودخودش‌را به‌هامبورك برساند ودر طبقه پنجم خانه‌ای دور افتاده اطاقی برای خود اجاره نماید.

بدین ترتیب ریبن تروپ در منطقه اشغالی انگلیسی ها مخفی شدو در قالب یك آدم معمولی و گمنام بزندگی پرداخت .

در ایامی که عده‌ای کارآگاه و مامورین اداره ضدجاسوسی در بدر دنبالش میگشتندوعکس‌ورونوشت حکم توقیفش درهر سربازخانه واردوگاهی بدیوارها الصاق شده‌بود ریبن تروپ ملبس به‌یکدست لباس رسمی‌لوکس، کلاه مشکی مخصوص دیپلمات ها و عینکی دودی، در خیابانهای هامبورك بگردش‌میپرداخت. اوسعی داشت‌بایکی از دوستان سابقش که‌نماینده ،فروش (سکت) یاشامپانی بودتماس گرفته بوسیله‌اوتحت‌نامی‌عوضی درکارخانه‌ای کاری برای خود دستو پا نماید .

بیشتر روزها ، مسیر گردش ریبن- تروپ ازبرابر محل کاراین دوست قدیمی میگذشت . بالاخره روزی که‌او نام (راینرو)بخود گذاشته بود داخل مغازه شد سردرگوش دوست قدیمی گذاشتو گفت :

-برطبق‌وصیت پیشوا ،من ماموریتی بعهده دارم .

بعداز آنکه لحظه‌ای دوروبرش‌را بدقت پائید ادامه داد :

-تا مناسب‌شدن موقعیت برای‌انجام ماموریت مزبور، شما باید مرا نزد خودتان مخفی کنید . زیرا ماموریت من به‌آینده آلمان بستگی دارد ....

می‌فروش هامبورگی مرددماند .ولی برخلاف پدر، پسرش لحظه‌ای هم‌تردید را جایز ندید وفوری به‌اداره پلیس رفت .

نتیجتا کارآگاهان پلیس متفقین بلافاصله درصدد پیداکردن ردپای مرد مرموز برآمدند .روزبعد یعنی در ۱٤ ژوئن ۱۹٤۵ سه‌انگلیسی ویك‌سرباز بلژیکی ، دوان دوان ازپله‌های خانه مستاجرنشین بالارفته خودشان را به طبقه پنجم رساندند .

ضربه‌ای بدرب کوفتند بازنشد . دررابمشت گرفتند باز هم کسی در داخل اطاق عکس‌العملی نشان نداد ، آنوقت همگی باپاشنه چکمه هایشان محکم درب‌را به‌لگد گرفتند وناگهان ستوان (ر.س‌هولووای) سوتی کشید، زیرا در اندکی بازشده ازدرزدرچشمش بزنی جوان وموخرمائی افتاده بود که زیرپوش بتن داشتو موهای قشنگش شبیه هاله‌ای دور صورت زیبایش‌افشان شده چشمهاولب‌های روژمالیده‌شده‌اش ازفرط تعجب بازمانده بود. وقتی‌بخود آمد ازفرط وحشت جیغی کشید وبا عجله ربدوشامبری بدوش انداخت .

سروان (جی.بی.آدامز) گفت :

-برای تفتیش خانه آمده‌ایم .

سربازان دیگر معطل نشدند ، در را گشودند ، زن‌جوان رابکناری رانده بجستجو در اطاقها پرداختند .سرباز بلژیکی دراطاق‌چهارم بستری دست خورده یافت. لحاف راانداکی کنارزد وناگهان باتعجب وبصدای بلند گفت: گفت :

-هالو ، صدی این توخوابیده !

مرد مزبورچون‌قطعه سنگی‌بیحرکت دربستر خوابیده واز آنهمه سروصدا وبیاوبرو بیدار نشده بود ، شاید هم خودش راتعمدا بخواب زده بودسرباز بلژیکی دادزد :

-اوهوی پاشو !

بصدای سرباز بلژیکی سروان آدامز بدرون اطاق دوید.شانه های‌مرد بخواب رفته راچسبید و تکان تکان داد .

تا آثار بیداری در مرد بخواب رفته ظاهر شد تکان دادن او مدتی ادامه یافت . غلطی زد ، در بستر نیمخیز شد ، با قیافه پف کرده وچشمهای خمار پرسید :

-چه خبر است ؟چه‌خبر است؟

آدامز گفت :

-بلندشوید ولباستان رابپوشید فوری !

یوآخیم فن‌ریبن تروپ یا وزیر خارجه مقتدر دیروز آلمان لحاف راکنار زد . بدون ادای کلمه‌ای‌از تخت پائین آمد ، پاهای برهنه‌اش رادرون کفش سرپائی چپانید . پیژامائی باراهراه سفید وقرمزبتن داشت . ریش سیاه و سپیدی صورتش را پوشانده بود .

سروان پرسید :

-اسمتان چیست ؟

ریبن تروپ پوزخندی زد وجواب داد :

- شما که بهتر میدانید من کیستم .

سپس تعظیمی کرد و بالحنی تمسخرآمیز ادامه داد:

- بشما تبریك عرض میکنم .

سروان آدامز دستور داد:

- بسیار خوب آقای فن‌ریبن‌تروپ لباستان را بپوشید . شما توقیف هستید .

-باید قبل از هرچیز صورتم‌را اصلاح کنم .

- بعدا هم میتوانید اینکاررا بکنید . فعلا باید همراه ماراه‌بیفتید

ریبن‌تروپ لباس پوشید ،بدقت جلوی آئینه سرش را شانه زد ، آنگاه مایحتاجش را درون یك (ساك) نظامی ریخت و گفت :

-بفرمائید در خدمت هستم .

هرحرکتش و هرحرفی که میزد سیاستمدارانه و مغرورانه بود . رفتار او در لحظه توقیف با روزی که هنگام تقدیم استوارنامه‌اش به عنوان سفیر کبیر آلمان در لندن‌به ژرژ ششم پاشنه پاهایش را بهم کوفته ، سلام هیتلری داده و با صدای محکم فریاد زده بود : «هایل هیتلر» فرقی نکرده بود.

درستاد مرکزی انگلیسی ها، یك جستجوی بدنی کامل و دقیق اززیبن‌تروپ بعمل آمد . از وقتی که چندتن از جنایتکاران جنك‌به کمك آمپول های‌لعنتی‌زهرخودکشی کرده بودند ، تفتیش بدنی دقیق در دستور کار متفقین قرار گرفته بود. واقعا هم مامورین تفتیش‌موفق شدند ضمن تن‌پیمائی در محلی ممنوعه یك آمپول زهر پیدا کنند، در کیسه لباسی که ریبن تروپ همراه آورده بود چندین‌بسته کاملا نواسکناس که مبلغش در حدود چندصد هزارارایش مارك می‌شد یافته شد .

ضمن اولین بازپرسی که‌بعمل آمده ریبن‌تروپ اعتراف نمود:

- قصد داشتم آنقدر خودم را مخفی نگهدارم‌تاافکار عمومی‌اندکی تسکین‌پیدا کند .

-منظورتان از افکار عمومی در آلمان است ؟

-آری ، و همچنین افکارعمومی جهان ، خوب میدانم که همه‌ماجزو لیست جنایتکاران جنك‌قرار داریم ولی در شرائط فعلی اگرمحاکمه شویم جز حکم اعدام رائی در باره ماصادر نخواهد شد .

- پس میخواستید آنقدرمخفی بمانید تاآبها از آسیاب‌ها بیافتد ؟

-آری

- وآنوقت مجددا سراز زیرآب درآورید ؟

-آری .

ضدونقیض‌گوئی ریبن تروپ خیلی زود معلوم شد ، زیرا درجیب بغلش سه‌نامه یافته شد یکی‌بنام فلدمارشال مونتگمری ، دیگری بنام «ایدن» وزیر خارجه انگلیس، وسومی بنام «سرونسنت چرچیل» بیقیدی وزیر خارجه آلمان‌رابه‌بینید که هنوز نمیدانست نخست‌وزیر کشور دشمن(سروینستون چرچیل) نام دارد نه (سرونسنت چرچیل) !

وقتی انگلیسها برای رفع‌شبهه‌ای در مورد هویت ریبن‌تروپ‌خواهرش خانم «اینگه‌پورك -ینگه»را احضار کردند،خواهر بلافاصله برادرش‌را شناخت .

بدین ترتیب بعداز آنکه ازریبن- تروپ دقیقا کشف هویت بعمل‌آمد ابتدا اورا به (لونه‌بورك) وسپس به اردوگاه دیگری واقع در محلی دیگر از اروپا انتقال دادند .درتمام این مدت صیدپرقیمت‌دام متفقین لباس رسمی خودرا همچنان به‌تن داشت .

ناتمام

فلج اطفال

بقیه از صفحه ٥

بیماران باید از دیگران جدا گردند ودر منزل تحت نظر پزشك‌بستری باشند یا در تهران به بیمارستان رازی و بهرامی جهت درمان‌مراجعه نمایند .

پیش گیری

نکته مهم واساسی موضوع‌پیش گیری این بیماری‌است بدون تردید مایه کوبی برای پیش گیری این بیماری بزرگترین وظیفه‌ای است که پدران و مادران در قبال کودکان خو دبعهده دارند پیدایش مایه این بیماری از کشفیات بزرك این‌قرن است و تا بحال با کمك واکسن این بیماری در ممالك راقیه ازمیزان ابتلا و وجود بیماری فلج بسرعت کاسته شده استو بیماری فلج در بعضی از نقاط دنیا بکلی از بین‌رفته است واکسنی که تابحال درنقاط مختلف گیتی بیشتر مصرف‌میشود نوع تزریقی می باشد اگر درسابق ایراد هائی در واکسن فلج وجود داشت در حال حاضر انواع واکسن های تزریقی بدون ضرر بوده و استفاده از آن لازمست اگر نوع واکسن تازه و سالم باشد صدی‌نود و هفت مصونیت کامل ایجاد می کند و صدی سه نیز مصونیت‌نسبی تولید می نماید یعنی اگر کودك گرفتار بیماری شود کسالت او خفیف تر خواهد بود ، سنی که باید شروع به مایه کوبی کرد در همان ماه دوم یا سوم زندگی نوزاد است دراین سن باید اولین‌تزریق بعمل آید و تزریق دوم و سوم هر یك به فاصله یکماه باید عمل‌شود و یکسال بعد از آخرین تزریق‌باید تزریق چهارم صورت گیرد سپس دوسال و سه سال بعد بهتر است دوتزریق دیگر به عمل آید تزریق ها باید تاسن دو سالگی ادامه‌پیدا کند ، بین ده تا بیست سالگی هر چند میزان ابتلا خیلی کم است ولی‌بهتر است مایه کوبی‌تکرارشود

واکسنهای مختلف

درهریك از تزریقات اگر سه ماه‌تاخیرشود لازمست واکسیناسیون تجدید شود ، مخلوط کردن مایه فلج با مایه دیفتری و سیاه سرفه و کزاز صحیح نیست و اگر در یك جلسه بخواهیم این تزریقات رابعمل آوریم لازمست مایه فلج در یکی از اندام ومایه دیفتری و سیاه سرفه وکزاز در اندام دیگر تلقیح شود.

د رموقعی که در یك خانواده بیماری فلج‌بروز می کند اطفال دیگر بایدمجزاشوند وبه‌آنها گاما گلبولین تزریق شود تا فورا و بطور موقت مصون شوند و سپس تلقیح‌واکسن بعمل آید یا این که اگر درابتدا بخواهیم آنهارا مایه کوبی کنیم بهتر است مقدار مایه برای دفعه اول دو یا سه برابر معمول باشد

جدول کلمات متقاطع شماره ۲۲٦۳

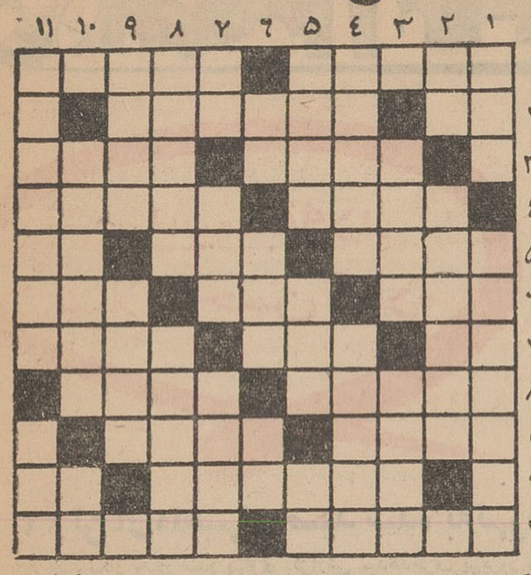

افقی : ۱- ایوان‌طبقه بالا - شکست نخورده فقط سربجای پا نهاده است ۲- از اقوام - اتفاقااین یکی هم معکوس شده است ۳ - لازم - از اقسام کباب ٤-چه‌توان کرد که همه موجودات عالم چنین باشند - از پارچه‌های سروته‌یکی ٥-نقاش‌معاصروخل‌وضع‌اسپانیائی- قسمتی از ترازو - شراب فرنگی ٦- رها - پشت‌برهوا دارد- راستی ۷- از معروفترین مجلات مد فرنگستان - آدمیزاد - اگرجعفر باشد نمازش معروفتر میشود ۸ - چون تلخ باشد گره‌برابرومیخورد- طبیعی است که نمیتواند از پیاده‌با خبر باشد ۹- آخرین علاج دمل سرباز نکرده - جاودان ۱۰ - در حقیقت خودش رابشکل آدمهادر آورده وگرنه آدمی نیست -عددی است ۱۱- درباره تنهائی اوچندسال پیش کتاب جالبی برشته تحریر کشیدند - پهلوان معروف‌افسانه‌ای

عمودی : ۱- از کتابهای جالب اریك‌ماریارمارك -درمدحش از اسم کتاب جالبی دارد ۲- دهان کودك تازه‌حرف - ازاقدامات شب چهارشنبه‌سوری ۳-نشریه‌ای که نشرش منع شده است - کشنده ٤- از نمایشنامه نویسان معروف فرانسه - شوخی‌ولودگی ٥- سرباز کشتی - کاسب خیلی اهمیت میدهد که‌کور نشود - ضمیری است ٦- تکرار یك حرف - یك فاصله دارد تا سروته- رودی دراروپا ۷- زینت‌رو - متاعی که بهرحال بی‌مشتری هم‌نیست- معروف است که برای خراب‌کردن صدابه‌خوردخوش‌صدایان میدهند ۸- از اقسام کفش ناراحت - مال عمرش را اجل درمیپیچد ۹- شعله - دویدن صید بدنبال او مزه دارد ۱۰- صاحب گاو- ازبرهم‌زدنی‌ها ۱۱- قرآن معروفی بخط اوموجود است که از شاهکارهای هنری است - معمولا بی‌شاخ‌ودم‌درمی‌آید .

حل جدول شماره ۲۲٦۲

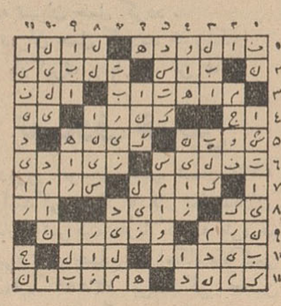

رستوران هتل پالاس شبها نیز برای صرف شام گشایش یافت

اکثرا مردم بعد از فراغت از کار نیمروز بفکر صرف نهار می‌افتند ولی تازه مشکل بزرگی که باآن روبرو می‌شوند اینست که(چه بخورند وکجا بخورند) .مسئله‌اول‌تااندازه‌ای‌حل‌شده-چلوکباب آنهم چلوکباب سلطانی مطبوع طبع همه می‌باشد (ولی کجا باید خورد)درخور بحث است .

پیدا کردن محلی‌که رعایت کامل نکات بهداشتی را نموده وسالن‌آبرومندی‌دراختیارداشته- بطوریکه افراد بتوانند باخانواده های خود بدون پرداخت اضافه بهائی برای مزایای فوق غذای‌خودرا صرف نمایند کمترپیدا می‌شود خوشبختانه هتل پالاس واقع در خیابان اسلامبول یعنی مرکز شهر این مشکل‌خانواده هارا به‌بهترین‌وجهی حل کرد ، و کسانی که از چلوکباب سلطانی آنجا استفاده کرده‌اند شاهد این‌مدعا بوده‌اند .

استقبال بی‌سابقه مردم پایتخت از چلوکباب مخصوص هتل پالاس بابهای معمولی مدیریت هتل را برآن داشت که برای شام مشتریان عزیز نیز چاره‌ای بیندیشد .

مثل اینکه جوجه کباب آنهم اگر بدست آشپزوارد و متخصص تهیه شود بذائقه‌همه جور درمی‌آید - خصوصا اینکه این غذای ماکول با مزایای بی‌سابقه ودرسالن خانوادگی هتل پالاس همراه باآهنك های نشاط بخشی که توسط گروه هنرمندان جدیدالو رود ایتالیائی نواخته‌میشودصرف شود . آنوقت است که‌جوجه کباب هتل پالاس - همراه‌باشنیدن آهنك های جالب هنرمندان ایتالیائی خستگی کار روزانه شما را رفع‌ونشاطشان راکامل می کند .

آ-۲٦٥۳۲

ماشین تحریر اریکا یک انتخاب جهانی است

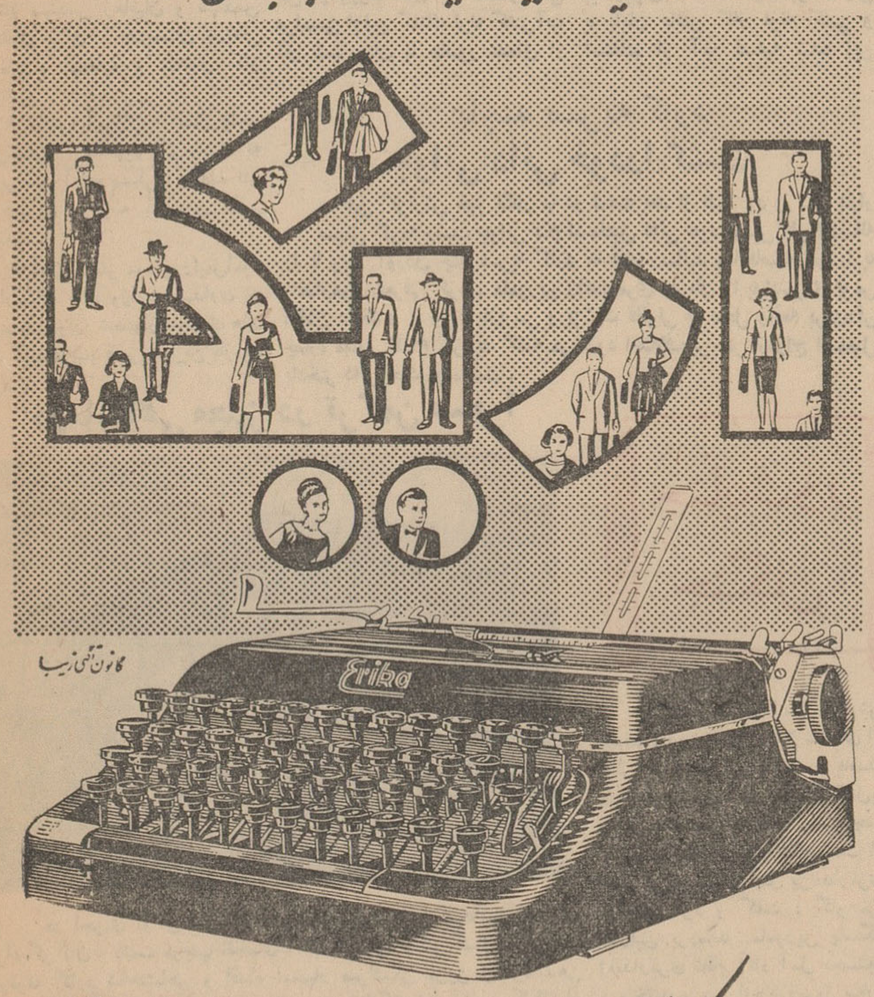

Eriika

«اریکا»

خوش خط- محکم- زیبا و باشرایط سهل بفروش میرسد

نماینده انحصاری : شرکت سهامی پخش رادیو -خیابان فردوسی -ساختمان امینی -تلفن ۳٦۸۸۸ ۳۳۲۵۲

خبرنگاران ما از شهرستانها رخدادها میدهند

ظرف دوروز بوسیله
طورهای بزرگ ماهیگیری

۱۰۰ تن ماهی سفید صید شد

صید بیسابقه در شیلات حسن کیاده

۳۳ تن از ماهیهای صید شده به تهران حمل گردید

خبرنگار ما در بندر پهلوی گزارش میدهدظرف پریروز و دیروز در شیلات بندر حسن کیاده در حدود یکصد تن ماهی سفید بوسیله تورهای بزرگ صید شده است و این رقم تاکنون درشیلات شمال بی سابقه بوده است ، جریان صید یکصد تن ماهی سفید بلافاصله به آقای جهانشاهی مدیر عامل شرکت شیلات اطلاع داده شد و ایشان دستور داد مقداری از ماهی های صید شده به تهران حمل گردد .

در اجرای این دستور پریروز مقدار سی وسه تن ماهی سفید به تهران حمل گردید خبرنگار ما در گزارش خود اضافه می کند دیروز کشتی باکو شوروی پس از بارگیری چهارصد تن ماهی غضروفی به طرف روسیه شوروی حرکت کرد .

هیئت نظامی درشیراز
تاسیسات وواحدهای لشگر رابازدید کرد

بنا به گزارش خبرنگار ما در شیراز چند روز قبل عده‌ای از امرای ارتش شاهنشاهی و همچنین از مستشاران نظامی امریکائی وارد شیراز شدند این هیئت نظامی مرکب از تیمسار سر لشکر فاضلی معاون اداره دوم لوژستیك ، تیمسار سر لشکر یاوری رئیس اداره مهندسی ارتش و سر- لشکر وقار رئیس مخابرات ارتش و میسیونی مرکب از مستشاران نظامی امریکائی بودند .

اعضای هیئت مزبور پس از ورود بشیراز از تاسیسات نظامی و واحد های لشکر ده پیاده فارس بازدید کردند و مرکز پیاده را نیز مورد بازدید قرا ردادند . این هیئت نظامی صبح دیروز شیراز را بصوب تهران ترك کردند .

تصادف خونین

دیروز اتومبیل جیپ شماره ۴۶۳۳ برانندگی جواد فانکار نماینده دارو سازی شرکت فاریا که به طرف قم میرفت در چهارراه آرامگاه باتاکسی شماره ۷۳۵۵۰ برانندگی حسین بلدی تصادف کرد . دراین تصادف جواد راننده جیپ و دو نفر دیگر بنام اسمعیل ایوبی ومهدی روغنی ویك زن که قادر به تکلم نیست مجروح شدند و برای معالجه به بیمارستان فیروز آبادی اعزام گردیدند راننده تاکسی نیزدستگیر شد و قضیه تحت تعقیب قرار گرفت

رعایای ترکمن صحرا صاحب زمین شدند
بهریك ازکشاورزان ده هکتار زمین تعلق گرفت

خبرنگار ما درگرگان می نویسد چند روزقبل تیمسار مزین نماینده مخصوص شاهنشاه در گرگان و دشت به شاه مزرعه کمال آمدو باحضور آقای سرگرد دکتر کمال و آقای حسین شرعی نماینده تراکمه و کلیه رعایای قراء شاه رعه کمال مراسم قرعه کشی .قریه حبیب متعلق بایشان انجام شد ابتدا تیمسار مزین طی بیاناتی م ذات شاهانه رانسبت به کشاورزان ابلاغ نمود و سپس مراسم قرعه کشی انجام گردید وبهریك از رعایا ده هکتارزمین تعلق گرفت . چون کشاورزان مزبور فاقد وسایل کشاورزی و امکانات مالی بودند قرار شدشرکت تعاونی روستائی برای آنان تشکیل شود تا کلیه زمین های تقسیم شده باوسایل کشاورزی آبادشود . ضمنا رعایای قریه انبارالوم از قراء شاه‌مزرعه کمال د رمحل اداره املاك پهلوی گرگان حضور یافتند و پس از مذاکراتی با تیمسار مزین در حضور عده‌ای زمین های خودرا انتخاب نمودند که بین ۱۵۵ خانواده کشاورز تقسیم گردید و بهر یك ده هکتار زمین تعلق گرفت . در عکس بالا گوشه‌ای از مراسم تقسیم زمین بین رعایای ترکمن صحرا هنگامی که تیمسار مزین مراحم شاهانه را به آنان ابلاغ می کند دیده میشود .

نمایندگان اطلاعات در خدمت مردم
مردم شهرستانها بوسیله نمایندگان اطلاعات خواسته های خود را شرح میدهند

اهالی گرمسار متشکرند ولی ...

عده‌ای از نمایندگان اهالی گرمسار بامراجعه بدفتر نمایندگی اطلاعات گفتند : از این که ارتباط تلفنی بین گرمسار و ایستگاه راه آهن این شهرستان دائر گردیده و افتتاح شده است متشکریم و ازاین بابت که جدولسازی خیابان های شهر نیز شروع شده ممنونیم ولی هنوز نسبت باسفالت خیابان مرکزی شهر که آقای نخست وزیر هم با انجام آن موافقت کرده اقدامی بعمل نیامده است این عده تقاضا داشتند ازطرف متصدیان مربوطه برای اسفالت خیابان مرکزی شهر اقدام لازم به عمل آید و می گفتند ، اگر این کار انجام شود هم تشکر می کنیم وهم ممنون می شویم !

نگرانی اهالی زنوز ازوضع بهداشتی

جمعی از اهالی زنوز بدفتر نمایندگی اطلاعات آمدند و بااظهار نگرانی از وضع بهداشتی خود گفتند : بیش از یکسال است مایه کوبی در زنوز انجام نگردیده و چندین سا ل است واکسن سایر بیماری های مسری ، به‌اهالی زنوز تلقیح نشده است . بیش و کم در بین کودکان بخش زنوز بیماری آبله دیده می شود و چیزی نمی گذرد که آبله در این شهر شیوع خواهد یافت . این عده تقاضا داشتند از طرف مقامات مسئول یك اکیپ مجهز برای مایه کوبی اهالی زنوز برضد آبله باین شهر اعزام شود . ضمنا می گفتند : آقای دکتر تجلی رئیس بهداری زنوز اظهار داشته است که تلقیح واکسن دیفتری ، سل و آبله و غیره در این شهر ضروری بنظر می رسد ولی چون کادر بهداری زنوز منحصر بمن است ومنهم وقت کافی برای تلقیح مراجعین ندارم از این جهت خوب است از طرف اداره بهداشت محیط نسبت به واکسیناسیون عمومی اهالی زنوز برضد بیماری های مختلف اقدام گردد .

تقاضای کمك آموزگاران ماموئیه زرند

کمك آموزگاران فرهنك بخش وسیع زرند بدفتر نمایندگی اطلاعات د رماموئیه مرکز بخش زرند آمدند و گفتند : هریك از ما کمك آموزگاران بیش از دهسال سابقه خدمت و تدریس داریم ودر این مدت با محرومیت های زیاد در گوشه دهات بشغل مقدس معلمی ادامه داده‌ایم بامید این که‌د رآتیه‌از تبدیل سمت ومزایای قانونی‌آن برخوردار شویم جمعی از همکاران ما با تبدیل سمت کمك آموزگاری برتبه آموزگاری ازاین مزایا بهره‌مند شدند و متاسفانه ما فقط به علت کسر چند روز یا چند ماه خدمت از تبدیل سمت محروم ماندیم سابقا شرط تبدیل سمت کمك آموزگاران ۸ سال سابقه خدمت تدریس بود که فعلا هریك از ما سابقه بیش از دهسال تدریس داریم ولی حالا که نوبت تبدیل سمت ماشده است شرط تبدیل سمت داشتن گواهی نامه سیکل اول دبیرستان است . اگر قرار بود که این شرط تبدیل سمت کمك آموزگاران باشد پس چرا همکاران ما که واجد این شرط نبودندتبدیل سمت یافتند؟ آیا سزاوار است دریك مدرسه که چندین نفر معلم ، پایه‌و معلومات متساوی دارند و میزان سابقه کار آنها هم تقریبا یکسان است یکی دونفر تبدیل سمت پیدا کنند و بقیه از این مزیت محروم بمانند؟ می گفتند : ما که یکی دو سه بار کلاس کارآموزی طی کرده وشرط اصلی تبدیل سمت را که ۸ سال سابقه تدریس است واجد هستیم پس چرا باید همچنان در رتبه کمك آموزگاری انجام وظیفه کنیم . مویمان درراه خدمت به فرهنك و چشممان در انتظار تبدیل سمت سفید شد . پس کی ...؟

در میناب شهربانی تاسیس نمیشود؟

چند روز قبل عده‌ای ازاهالی میناب بامراجعه بدفتر نمایندگی اطلاعات گفتند : جمعیت بناب و قراء تابعه بیش از ۲۱ هزار نفر میباشد وبااین که تاکنون بارها برای تاسیس شهربانی دراین شهر از مقامات مسئول تقاضا کرده‌ایم باین تقاضای ما ترتیب اثر داده نشده است . می گفتند : میزان سرقت و وقوع زدو خورد و چاقوکشی دراین منطقه رو به‌افزایش است وباوجود تقاضا های مکرر اهالی برای تاسیس شهربانی دربناب اقدامی نمی شود . این عده بازهم تقاضا داشتند برای تاسیس شهربانی یالااقل ایجاد یك کلانتری در بناب اقدام لازم بعمل آید .

چندخبرازکرمانشاه

آقای طوسی مدیر کل فرهنك استان که برای انجام امور اداری به تهران رفته بود مراجعت کرد و مسئله حق‌التدریس معلمین‌حل شد.

* آقای‌ابراهیم اقبال‌بسمت رئیس فرهنك شهرستان ایلام منصوب‌شد وآقای پارسائی نمایندی فرهنك سنقر کلیائی به کفالت‌اداره فرهنك این شهرستان ارتقاء یافت .

* آقای‌حبیب نژاد معاون فرهنك شهرستان کرمانشاه بسمت معاونت فرهنك‌استان کرمانشاهان‌ارتقاء یافت

* قرار است‌قسمتی‌از اراضی‌باغ فسا که‌طبق تصویبنامه هیئت‌وزیران بکارمندان دولت واگذار می‌شود برای فرهنگیان و کارمندان اداره اوقاف مجزا شود و تقسیم گردد

* دو نفر کارآموز و مهندس‌فنی به نام مهندس زهابیان و مهندس ایمانیان برای هنرستان صنعتی کرمانشاه انتخاب و مشغول کار شدند .

* دانش آموزان سال پنجم دبیرستان شاهپور کرمانشاه به سرپرستی آقای تشکری و چند نفر از دبیران مربوطه بگردش علمی رفتند .

* آقای دکتر مومنی رئیس‌امور بیمارستان های وزارت بهداری به کرمانشاه وارد شد واز بهداری های شاه آباد غرب‌و قصر شیرین بازدید کرد .

طی مراسمی که برگزار گردید

اولین کلنك لوله کشی آب کنگاور بزمین زده شد
متنفذین محل آب مورد استفاده برای لوله کشی را میخواستند تصاحب کنند

خبر نگار ما در کرمانشاه طی گزارشی می نویسد : چند روزقبل اولین کلنك لوله کشی آب کنگاور طی‌مراسمی‌بوسیله‌فرماندار کرمانشاه به زمین زده شد . صبح آنروزآقای خراسانی فرماندار کرمانشاه وکفیل استانداری باتفاق عده‌ای از روسای ادارات دولتی استان و شهرستان کرمانشاه به کنگاور عزیمت کردند پس از ورود آنان به کنگاور طی مراسمی اولین کلنك لوله کشی‌آب آن شهرستان با حضور عده‌ای از روسای‌ادارات دولتی‌و محترمین‌شهر بزمین زده شد . اعتبار لوله‌کشی اب کنگاور به کمك شهرداری از طرف سازمان برنامه تامین گردیده و پیمانکاران مربوطه پس از انجام تشریفات لازم شروع بکار کرده‌اند تابحال وضع‌آب آشامیدنی کنگاور چندان تعریفی نداشت و اغلب اهالی براثر استفاده از آب آلوده به بیماریهای مختلف دچار بودند ولی با پایان یافتن کار لوله کشی و استفاده از آب تصفیه شده این نقیصه مرتفع خواهد شد جمعیت کنگاور د رحدود یازده هزار نفر می باشد و چند نفر از متنفذین شهر که نهر آب آشامیدنی از منزل آنان می گذشت به عنوان این که‌آب نهری که‌برای لوله‌کشی باید استفاده شود تعلق به آنان دارد و یا باین عنوان آب نهر فعلی تکافوی آب مصرفی لوله کشی را نخواهد کرد دراین راه اشکالتراشی می کردند ، ولی طی مذاکراتی که از طرف آقای خراسانی فرماندار کرمانشاه با آنها بعمل آمد بادر نظر گرفتن این که آب نهر مزبور طی وقفنامه موجود برای عموم اهالی اختصاص داده شده است متنفذین نیز باانجام لوله کشی آب شروع به همکاری نمودند . پس از زدن اولین کلنك لوله کشی آب کنگاور فرماندار کرمانشاه‌وهمراهان‌مراجعت کردند .

دریك حادثه در نزدیکی کرمانشاه
یکنفر مقتول وپنجنفر مجروح شدند

خبر نگار ما در کرمانشاه گزارش میدهد نیمه شب چند شب قبل اتومبیل سواری کرایه ای برانندگی جمیل که باپنجنفر مسافر از تهران به کرمانشاه می آمددر فاصله پنج کیلو متری کرمانشاه براثر سرعت زیاد با کامیونی که درکنار جاده متوقف بود تصادف کرد . دراین حادثه جمیل راننده‌اتومبیل کرایه‌سواری‌آنا جانسپرد وسرنشینان اتومبیل بشدت مجروح شدند و پس از اطلاع جریان بمقامات مربوطه از طرف مامورین برای‌معالجه به بیمارستان دکتر محمد کرمانشاهی انتقال یافتند سه نفر از مجروحین تاکنون بنام جهانبخش صیادی ، خداداد کاظمی ومرتضی آزادی شناخته شده‌اند ولی دونفر دیگر به علت شدت جراحات و صدمات وارده قادر به تکلم نمی باشند جنازه راننده مقتول پس از انجام تشریفات قانونی مدفون شد و قضیه تحت تعقیب قرار گرفت .

مرك ناگهانی

پریروز زن مجهول الهویه ای که می خواست بدرمانگاه بیمارستان فیروز آبادی مراجعه کند بدون مقدمه د رراهروی بیمارستان به زمین افتاد و جانسپرد از جیب او یکهزا رریال وجه نقد و یك شماره تلفن بدست آمد گفته می شود مرك ناگهانی این زن براثر بیماری قلبی بود ماست ولی هنوز هویت زن مزبور معلو م نیست

گردش درتجریش

خبر نگار ما در شمیران گزارش میدهد بعد از ظهر دیروز اعضای میسیون امریکائی با ۹ دستگاه اتومبیل سواری فورد به تجریش وارد شدند این عده پس از ساعتی گردش د رخیابان ها و خریدن مقداری جنس‌و عکسبرداری‌از بعضی مناطق به تهران بازگشتند .

باچند ضربه کارد
جوانی دائی خودرا کشت

طبق گزارش خبر نگار ما در شفت بعد از ظهر دیروز در بازار صیقل کومه رشت جوانی بنام اسماعیل دائی خود حسین گل ۴۳ساله را با وارد آوردن چند ضربه کارد به قتل رسانید وبلافاصله خودرا به ژاندارمری معرفی کرد ، مامورین ژاندارمری جریان را بدادسرای فومن اطلاع دادند و با ورود بازپرس و پزشك قانونی به محل واقعه برای‌دفن جنازه مقتول اقدام گردید گفته می شود اختلاف بر سر ازدواج اسمعیل بادختر دائی خود بوده‌است .

درمانگاهی مجهز در ترکمن صحرا

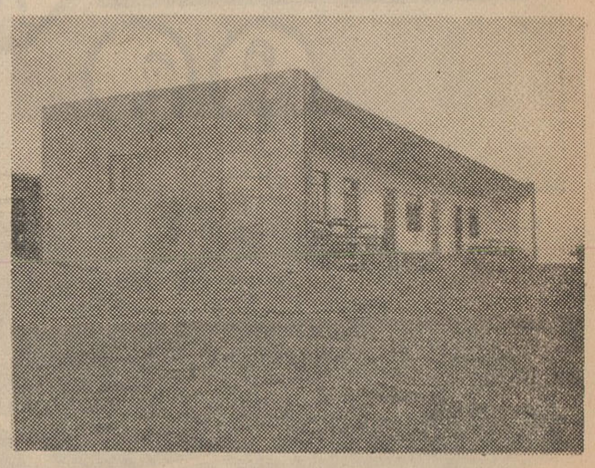

در اجرای اوامر ملوکانه د رمورد بهبود وضع بهداشتی رعایای قراء گرگان و دشت موجب تقاضای آقای سرگرد دکتر کمال سرپرست موقوفه گارد شاهنشاهی و اقدام تیمسار سرلشکر مزین و فرماندهی لشکر گارد شاهنشاهی در مورد تاسیس درمانگاه شاه مزرعه کمال از طرف سازمان شاهنشاهی وخدمات اجتماعی آقای دکتر اودر به اتفاق بانو پزشکان بشاه مزرعه‌کمال وارد شدند وازامکانات موجودشاه‌مزرعه کمال ومحلی که برای ساختمان درمانگاه درنظر گرفته شده است بازدید کردند ولی برای تسریع د رافتتاح درمانگاه و استفاده از وجود پزشکان که مامور خدمت در درمانگاه مزرعه مزبور هستند از طرف موقوفه گارد شاهنشاهی موقتا ساختمانی مجهز در اختیار سازمان شاهنشاهی وخدمات اجتماعی گذارده شد و همانروز آقای دکتر اودر و بانو در جلسه‌ای با رعایای مزرعه مزبور آشنا گردیدند قرار شد از هفته آینده وسایل‌مورد نیاز درمانگاه از طرف سازمان شاهنشاهی ارسال گردد واین درمانگاه مجهز در شاه مزرعه کمال که یکی از نقاط ترکمن صحرا است شروع بکار کند .در عکس بالاساختمان مجهز درمانگاه ترکمن صحرا دیده میشود .

جنایت در جنگل

مامورین هنگامی رسیدندکه جوان ۲۴ ساله آخرین لحظات عمررا میگذرانید.
وی فقط توانست بگوید:
قاتلین‌خود را نشناختم و... جانسپرد

خبر نگار ما در امل گزارش میدهد : دیروز جوان ۲۴ ساله‌ای از اهالی قریه بیران واقع در فاصله چهار فرسنگی آمل بدست قاتل‌یا قاتلین ناشناسی به قتل رسید چند روز پیش شخصی بنام شاهپرست از اهالی قریه بیلران آمل بژاندارمری مراجعه کرد و گفت : گاو مرا سارقین برده‌اند .مامورین پاسگاه ژاندارمری نظام آباد آمل بجستجو پرداختند و سر انجام دیروز سارق گاو شاهپرست را دستگیر کردند و برای مواجهه با صاحب گاو سارق‌رابمنزل‌شاکی‌بردند.هنگامیکه مامورین در حضور شاکی مشغول بازجوئی ا زسارق بودند اطلاع‌داده شد که آقابرار پسر شاهپرست به دست عده‌ای ناشناس در جنگل‌مورد حمله قرار گرفته و به قتل رسیده است . ژاندارم مامور تحقیق واهالی محل سراسیمه به جنگل رفتند و هنگامی رسیدند که آقابرار جوان ۲۴ ساله در خون خود غوطه‌ور است و آخرین لحظات عمر را می گذراند مامور ژاندارم از آقابرار سئوال کرد که چه کسی ترا مجروح کرد ؟ جوان که واپسین دم عمر را می گذرانید فقط توانست بگوید : نتوانستم آنهارا بشناسم وتشخیص دهم و بعد ، جانسپرد بااطلاع جریان بمقامات انتظامی و قضائی آمل بازپرس و پزشك قانونی بمحل‌رفتند تا تحقیقات لازم دراین باره بعمل آورند . جنازه جوان مقتول پس از انجام تشریفات قانونی دفن شد و فعلافعالیت برای‌شناختن ودستگیری قاتل یا قاتلین آقابرار ادامه دارد گفته می شود جوان مزبور باضربات داس به قتل رسیده و قاتل یاقاتلین روبسته بوده‌اند .

واگذاری زمین

خبرنگارما در اردبیل گزارش میدهد چند روز پیش از طرف‌اداره خالصه اردبیل ده‌هزار متر مربع زمین در اختیار اداره راه‌گذاشته شد تا از آن برای ایجاد تعمیرگاه ماشین آلات و تمرکز وسائل سنگین اداره راه استفاده شود . ساختمان تعمیرگاه بزودی ازطرف اداره راه آذربایجان شرقی آغاز خواهد شد .

مهندس قلابی
معادل ۳۰۰ هزار ریال سر مردم سنندج کلاه گذاشت و متواری شد
هم‌اکنون مامورین در تعقیب این شیاد کلاهبردار می‌باشند

خبرنگار مادر سنندج گزارش می دهد : هفته پیش مردی که‌خودرا بنام مهندس عباس چادری معرفی میکرد ظرف چند روز معادل مبلغ سیصد هزار ریال‌از مغازه های معتبرسنندج کلاهبرداری کرد و متواری شد .

شخص مزبور پس از آنکه بسنندج وارد شد حسابی در یکی از بانکهای این شهرستان افتتاح کرد وبادریافت دسته چك در صدد اجاره یك منزل برآمد خانه ای مناسب در یکی از خیابانهای شهر اجاره کرد وآنوقت بفکر کلاهبرداری افتاد و ظرف چند روز معادل سیصد هزار ریال رادیو، بادبزن برقی واجناس لوکس باصدور چك بی محل از مغازه های معتبر سنندج خریداری کرد وفراری شد وی بعنوان مهندس عباس چادری مهندس کشاورزی چك صادر میکرد در حالیکه حتی یك دینار هم پول در بانك نداشت .

آقای براتیان یکی‌از صاحبان‌مغازه هائی که این مهندس کلاهبردار ازاو گوش بری کرده است در این باره میگفت :

شخص مزبوربا خانمی جوان‌که یك بچه دوساله نیز همراه داشت بمغازه من آمد و گفت : چند روزی است بسنندج منتقل شده ام و میخواهم مشتری شما بشوم وی باارائه چند برگ اسناد بانك صادرات و دسته چك مرا فریب داد وپس از خرید چند قلم اشیاء لوکس بمبلغ ۱۴هزار ریال چکی باین مبلغ صادر کرد وضمن خداحافظی توصیه کرد که هروقت خانم مراجعه‌کرد درقیمت اجناس خریداری‌ایشان رعایت‌تخفیف را بکنید و آدرس خانه خود را نیز منزل آقای ذره‌گر که یکی ازافراد سرشناس سنندج است نشانی داد.

آقای براتیان میگفت در موعد پرداخت وجه چك ببانك مراجعه‌کردم ولی متصدیان بانك گفتند :صاحب چك یك دینار موجودی دربانك ندارد پس از مراجعه بمنزل آقای مهندس گفتند : وی بیش‌از یکروز در این منزل نبوده و وقت رفتن هم بیشتر اثاثیه منزل را بسرقت برده‌است

هم‌اکنون ازطرف آگاهی شهربانی سنندج در تعقیب این مهندس قلابی وشیاد هستند .

براثر خونریزی مغزی
یك افسر ارتش ناگهان جانسپرد

طبق گزارش خبر نگار ما د رکرمانشاه چند روز قبل ناگهان در شهرستان کرمانشاه شایع شد که افسری بنام ستوان عاملی بعلت نامعلومی‌ناگهان‌جانسپرده‌است‌هنگامی که‌برای‌تحقیق دراین باره ببیمارستان ارتش مراجعه کردم مشاهده نمودم که رئیس بهداری لشکر و پزشك قانونی د: آنجا حضور دارند . پزشکان در پاسخ سئوال راجع به علت مرك افسر مزبور گفتند ، علت مرك‌ستوان عاملی خونریزی مغزی بوده است . آقای اطمینان رئیس اداره صنایع و معادن پدر زن افسرمتوفی گفت : ستوان عاملی تاهنگام نماز صبح بحال طبیعی بود ودر آنموقع پس از ادای‌نماز اظهار سردرد کردو لحظه‌ای بعد بزمین افتاد و جانسپرد . جنازه وی باانجام تشریفات قانونی مدفون گردید . ستوان دوم پیاده محمد حسین عاملی ۲۷ ساله وازاهالی نیشابور بود ، پدر افسر متوفی زنده است ودر نیشابور بسر میبرد همسر او نیز حامله می باشد .

پایان کلاس آموزش موسسات دولتی
نتایج این کلاس برای پیشرفت کارها موثر خواهدبود

خبر نگار ما در درشت اطلاع میدهد : چند روز قبل دوره کلاس آموزش موسسات دولتی که با شرکت نمایندگان ادارات و موسسات دولتی استان گیلان بمدت ده روز تشکیل شده بود پایان یافت . کلاس مذکور در محل اداره سمعی و بصری رشت تشکیل گردید وهمه روزه از ساعت ۹ تا ۱۱٫۳۰ صبح طرز آموزش و پرورش صحیح و هدف اساسی که همانا همکاری صمیمانه در راه پیشرفت امور اداری می باشد تدریس می گردید . نتایج این کلاس از نظر اصول و پیشرفت کار مراجعین اداری و موسسات دولتی موثر خواهد بود .

خبر نگار ما اضافه می کند پس از پایان دوره کلاس مذکور کلیه شرکت کنندگان در این کلاس از قسمت های مختلف اداره سمعی و بصری بازدید کردند و در هر قسمت متصدیان مربوطه اطلاعات لازم را در اختیار بازدید کنندگان می گذاردند .

کشف تریاك

چند روز قبل مامورین مبارزه باقاچاق‌و موادمخدره هنك‌ژاندارمری بیرجند ضمن گشت وبازرسی از منزل سید رضا پور جلال‌ساکن قصبه شهر واقع د رفاصله سه‌کیلو متری‌شرق گناباد مقدار ده کیلو و پانصد گرم تریاك که متعلق به عباس سالاری قاچاقچی معروف این منطقه بود کشف کردند . تریاك های مکشوفه به اداره نظارت بر مواد مخدره تحویل شد و متهم نیز پس از دستگیری بمقامات مربوطه تسلیم گردید .

عبور از پنج قاره

امروز این خبر صفحه اول جراید جهان بود

براثر ازکارافتادن یك قطعه ازپانزده‌هزارقطعه‌ای که قمر مصنوعی تله استار را تشکیل میدهند وبراثر انحراف محور گردش‌آن نسبت بزمین:

قمر تله‌استار ازفعالیت بازایستاد

از چند روز قبل باین طرف دانشمندان آمریکائی موفق به‌برقرار نمودن ارتباط با قمر مصنوعی تله استار نمی گردند و باین ترتیب پخش تصاویر تلویزیونی از قمر مزبور غیر ممکن گردیده است .

به‌عقیده دانشمندان فضائی‌امریکا توقف ناگهانی قمر تله استاردارای چند علت می باشد که بعضی از آنها را می توان مرتفع نمود ولی بسیاری از علل مزبور را نمی توان رفع کرد وباین ترتیب اولین قمر مصنوعی که بمنظور ارتباط های تلویزیونی در فضا بکار میرفت ، از کار افتاده است .

به عقیده دانشمندان امریکائی ممکن است قطعه‌ای از یك کره آسمانی‌با قمر مذکور برخورد نموده ودر نتیجه این تصادف یکی از ۱۵ هزار قطعه ای که قمر مزبور را تشکیل داده‌اند ، از کار افتاده ودر نتیجه تله استار غیر قابل استفاده شده است .

عده‌ای از دانشمندان نیز عقیده دارند که ممکن است دستگاه های مختلف تله استار سالم بوده ولی دستگاه تبدیل انرژی برق توسط تشعشعات کیهانی آسیب دیده باشد در قمر مزبور نوزده سلول نیکل کادمیوم وظیفه تهیه الکتریسیته را به عهده دارند .

به عقیده بعضی از دانشمندان ممکن است وضع قرار گرفتن قمر تله استار و آنتن های سه‌گانه آن نسبت به زمین تغییر نموده وانحرافی د رمحور آن نسبت به زمین ایجاد شده باشد . در این صورت‌مخابره امواج الکترومانیتیك بزمین امکان پذیر نبوده .درنتیجه برقرار ساختن ارتباط های تلویزیونی و رادیوئی با قمر مزبور امکان ندارد

توقف دستگاه های فرستنده‌قمر تله استار باعث تعجب و حیرت دانشمندان آمریکائی گردیده است زیرا پس از پرتاب قمر مزبور به فضا پیش بینی می گردید که این قمر حداقل مدت دو سال بفعالیت خود ادامه دهد . در اکتبر گذشته نیز تله استار مدتی از فعالیت باز ایستاد ولی بزودی فعالیت خود را شروع نمود ولی این بار امیدی به از سر گرفتن فعالیت تله استار نمی رود . دانشمندان فضائی آمریکا قصد دارند که با پرتاب قمر های دیگری به‌فضا از علت توقف‌ناگهانی فعالیت تله استار با اطلاع گردند .

فرانس سوار

فرهنگ موسیقی

تقسیم بندی موسیقی

از یك جنبه کلی میتوان موسیقی را بدو نوع تقسیم نمود . موسیقی «آبا عواجدادی» و موسیقی «مکتبی» این نوع اول که آنرا آباء واجدادی نامیدیم براستی هم یادگاریست از پدران ما وشاید هم اصل ومنشاء آن از دوران های ماقبل تاریخ باشد این موسیقی غالبا باصدای انسان اجرا میشود و حتی در آن موقع‌هم که‌چندین نفر اجراء کننده آن‌هستند «یك صدائی است» . یعنی تنهاازیك رشته ملودی ترکیب یافته است و غالبا از همراهی سازها بی بهره‌است و فقط گاه سازهای ضربه ئی نظیر طبل آنرا تزئین میکنند . اگر دراین موسیقی سازی وجود داشته باشد وظیفه ئی جز آنچه تصور میکنیم برعهده دارد . این سازها غالبا ریتم آهنگ را مشخص می سازند و گاهی هم ملودی آنرا بدون هیچ تغییری تکرار مینمایند . شعبه‌ئی از این نوع موسیقی را «مذهبی» می‌توان نامیدکه توسط گروهی خواننده اجرا میشود و شعبه‌دیگرآن موسیقی «عامیانه» است که از میان توده‌های مردم برخاسته است و بیشك پایه و مبنای اولیه همه انواع موسیقی‌را تشکیل میدهد .

در مقابل این موسیقی غیر مدون وسیقی «مکتبی» قرار دارد و این چیزی است که در مکتبی آموخته می‌شود و مراد از کلمه موسیقی نیز غالبا همین نوع آنست . پیدایش‌این نوع موسیقی در اروپا ازقرن دهم میلادی آغاز میشود . دراین‌موسیقی از سازها بیشتر از صدای انسان استفاده میشود و غالبا و شاید هم همیشه چند صدائی است. این نوع موسیقی هم بدو شعبه تقسیم می شود یکی‌موسیقی‌مکتبی علمی که‌آثار آهنگسازان بزرگ مغرب زمین نظیر رولان دولاسوس ، کوپرن ، باخ ، موزار ، بتهوون ، شوئنبرگ و ـ استراوینسکی رادر برمیگیردودیگری موسیقی مکتبی عامیانه نظیرموسیقی رقص ، جاز وترانه های روز ...

این کلی ترین تقسیم بندی‌موسیقی است .

تازه‌های پزشکی

مواد غذائی تقلبی انسان را به‌سرطان ، مسمومیت و بیماریهای مختلف دچار میسازند

مردم جهان در خطر مسمومیت شدیدی قرار گرفته‌اند . کارشناسان سازمان جهانی‌بهداشت وسازمان‌جهانی تغذیه و کشاورزی‌از مدتی‌قبل شدیدا دچار نگرانی وناراحتی شده‌اند زیرا به‌عقیده ایشان غذاهای مختلفی که امروزه توسط مردم دنیا مصرف‌می‌گردد به‌ازبین بردن ایشان ومسموم کردن آنها کمك مینماید .

درکنگره ای که چندروز قبل از این ازطرف سازمان جهانی بهداشت به‌منظور بررسی وضع تغذیه مردم جهان دررم تشکیل گردیده بود ،صد ها نوع غذا های تقلبی که با مواد شیمیائی وبطور مصنوعی تهیه گردیده است،، عرضه گردید . بعضی ازمواد مزبور رنگی ، عده‌ای خواب آور و تعدادی از آنها نیز کشنده بود و همگی به مسموم نمودن انسان کمك مینمایند . درهمین کنفرانس «پرفسور هوگل» نماینده سوئیس پیشنهادنمود که بهتراست خواص ونام غذا های مصنوعی بی‌ضرر دراختیار مردم جهان گذاشته‌شود ولی به‌عقیدهٔ «توماس» دانشمند بلژیکی این عمل برای‌نجات نسل بشرکافی نبوده وبایستی مواد غذائی دقیقا تحت کنترل و بازرسی مامورین بهداشت قرار گیرند .

مواد مولد سرطان

در حال حاضر دانشمندان جهان شانزده ماده مختلف رامیشناسند که مولد سرطان دربدن میباشند وتهیه کنندگان مواد غذائی آنها رابا غذا های مختلف مخلوط نموده وبخوردمردم میدهند. به‌علاوه کلیه غذا های‌تقلبی باعث ایجاد مسمومیت تدریجی می‌گردند .

غذاهای مصنوعی چنانچه مدتی در نقطه‌ای محفوظ مانده وسپس مورد استفاده قرار گیرنددارای خطربیشتری می‌باشند. به‌عقیده کارشناسان‌سازمان جهانی بهداشت صدی سی بستنی که توسط مردم دنیا مصرف میگردد ، محل نشوونمای میکربهای خطرناك بوده، سبب ایجاد بیماری های مختلفی می‌گردد .بهمین جهت نیز درمصرف بستنی ونگاهداری‌آن باید دقت‌فراوانی نمود: نگاهداری کرم وشیرینی نیز بایدبادقت انجام گیرد وباید دانست که تقلبی‌بودن اینگونه مواد ، برای بشر خطر مرك دربردارد .

موادغذائی‌که‌باهسته‌بعضی‌میوه‌جات‌تهیه میگردند انسان‌را به مسمومیتی شبیه مسمومیت‌باسیانوردچارمیسازند.خطری که‌ازجانب‌موادغذائی‌تقلبی نسل‌بشر را تهدید میکند . مقامات سازمان‌جهانی بهداشت را برآن داشته است تا از کلیه کشورهای جهان دعوت نمایند تا درتهیه ومصرف مواد غذائی شدیدا نظارت کنند .

«فیگارو»

در عصر ما

هیجان‌انگیز ترین محاکمه در اطریش

اکنون توجه کلیه اهالی اطریش بسوی دادگاه جنائی شهر کوچك « کرمس» که درقسمت اطریش سفلی قراردارد معطوف شده‌است زیرا مردی شصت‌و چهار ساله بجرم قتل همسر بیست و نه ساله خود دراین دادگاه محاکمه میشود .

پیرمرد که‌هانس ورونك‌نام‌داشته وکارمند وزارت پست و تلگراف اطریش میباشد ، اکنون برای سومین بار بجرم جنایت در برابر دادگاه حضورمی‌یابد .برای اولین‌بار درسال ۱۹۳۷ وی‌را به جرم قتل خواهر خود و شوهر او در دادگاه حاضر نمودند و وی بجرم قتل مدت دوازده سال در زندان بسربرد باردیگر در سال ۱۹۴۲ یعنی سه‌سال پس از آزادی‌از زندان در برابردادگاه حضور یافت . وی این بارمتهم به قتل همسر دوم‌خود بودولی بواسطه فقدان دلیل آزاد گردیدو اکنون باتهام قتل سومین همسر خود دربرابر دادگاه حضور یافته‌است.

« فرانس سوار »

امروز دنیا ازاین حوادث سخن گفت

رئیس دفتر مخصوص گشتاپودرفرانسه پس از هفده سال دربدری و تعقیب ، دستگیر گردید. وی غیابا محکوم باعدام شده است

یکی‌از اهالی فرانسه بنام «ژاك ـ واسور» که در زمان جنك دوم جهانی با مامورین گشتاپو همکاری مینمود، چند روز قبل از این ، پس‌از هفده سال تعقیب درمنزل مادر خود واقع در پاریس ، دستگیر گردید .

ژاك واسور ، درسپتامبر ۱۹۴۵ در دادگاه جنایتکاران جنك غیابا محکوم به اعدام گردید واز آن هنگام به بعد پلیس بین‌المللی در تعقیب وی بوده و او با اسم عوضی زندگی نموده و هرچند وقت یك بار محل اقامت خودرا عوض میکرد .

وی درهنگام جنك بین‌المللی ریاست دفتر مخصوص گشتاپو را در فرانسه بعهده داشته و قبل از آن در دانشکده پلیس برلن‌تعلیمات لازمه را فرا گرفته بود .

اکنون واسور را در زندان قرار داده و نگهبانان از او مراقبت‌بعمل می‌آورند، وی درانتظارتعیین‌سرنوشت خود از طرف دادگاه عالی جنائی می باشد و ممکنست حکم‌اعدام وی‌تبدیل به زندان گردد .

«فرانس‌سوار»

رهبر ارکستر اپرای پایتخت اسرائیل به جرم همکاری بانازی‌ها محکوم به۱۵سال زندان شد

«هرش برنبلات»رهبر ارکستراپرای تل‌آویو ، بجرم همکاری با نازی ها در زمان جنك دوم جهانی ، محکوم به پانزده سال زندان گردید . وی که از یهودیان لهستان میباشدمتهم است که در زمان جنك بین‌المللی دوم یهودیان لهستان را به گشتاپو تحویل میداده است و بعداز جنك بهمراه یهودیان وارد خاك اسرائیل شده ، دراپرای تل‌آویو بکارپرداخت تا اینکه چندی قبل توسط عده‌ای از اسیران جنك بین‌الملل دوم که پس از پایان جنك زندگی دوباره‌ای یافته‌اند شناخته‌شده ، تحویل‌دادگاه گردید پس از چند جلسه محاکمه محکوم به پانزده سال زندان مجرد شد .

«لوموند»

اخبار کوتاه سینمائی

«فرزانه» برندهٔ‌جایزه‌بهترین‌فیلم‌هنری

موسسه فارگو دوفیلم کوتاه مدت رادرپاریس بمعرض نمایش گذارده است که یکی‌از آنها «زن وحیوان» نام دارد وتوسط «فری‌ـ فرزانه» تهیه‌شده است. این فیلم جایزه‌بهترین فیلم هنری‌را درفستیوال لوکارنو درسال ۱۹۶۲ بدست آورده است .

فیلم دیگر «مانکن باویل» نام دارد و تهیه کننده آن «ژان‌دوشه» می‌باشد .

«شهرزاد» بروی صحنه می‌آید

پیرگاسپار-اوئی کارگردان مشهور سرگرم تهیه فیلمی است از روی داستان جذاب «شهرزاد». نقش شهرزاد رادراین فیلم هنر پیشه جوان‌و زیبائی بنام‌آناکارینا برعهده‌دارد.

برای تهیه فیلمی اززندگی شاهزاده خانم دلربای داستانهای‌هزارو یکشب از آخرین تکنیکهای سینمائی استفاده میشود . صحنه های مختلف این فیلم درمادرید ومراکش تهیه شده است .

افسانه شهرزاد یازیباترین داستان عشقی مشرق‌زمین که‌در اوایل قرن نهم میلادی دربغداد روی‌داده است بدون شك فیلم جالبی بوجود خواهد آورد . برای تهیه بعضی از صحنه‌های نبرد این فیلم از هزار اسب وچهارصد شتراستفاده شده‌است. فرانسواناوال که‌صحنه عرابه‌ انی فیلم بن‌هوررا تهیه‌کرده بود سه‌ماه‌برای تهیه مقدمات صحنه نبردی که بدون شك درتاریخ سینما بی‌نظیراست ودر شهرزاد بروی صحنه می‌آید صرف وقت کرده است .

یادی از محنتهای دوران استعمار ..

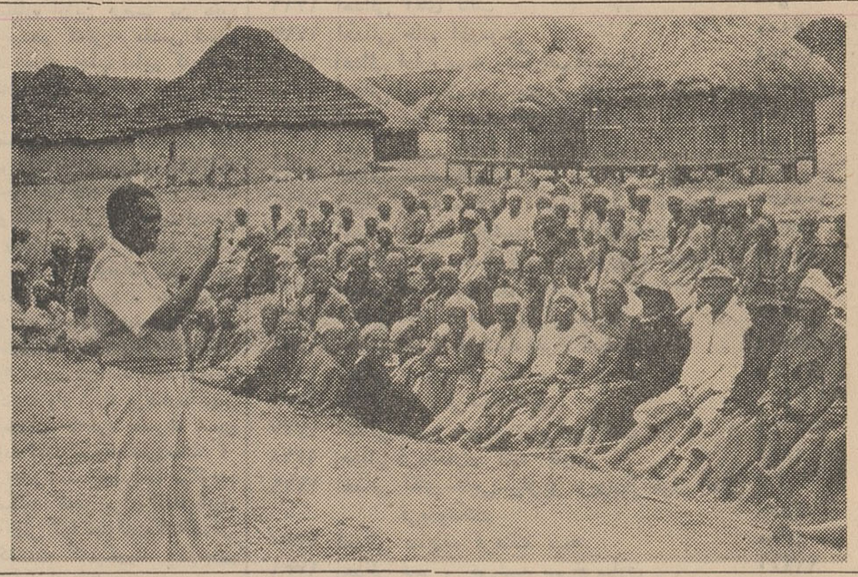

«ماهی هو» مامور ویژه دولت کنیا در حالیکه عده‌ای از روستائیان را جمع نموده برای آنها سخنرانی مینماید سخنان ماهی هو راجع به ناراحتیها و مذلت هائی است که دهقانان قبل از استقلال متحمل میگردیدند.

اخیرا بین ۲۰۰ نفر از دهقانان کنیا زمینهای‌زراعتی تقسیم گردیده که‌مشغول کشت گردند.

از شما چه پنهان

*به عقیده دانشمندان فضائی آمریکا اولین مسافر زمین که قدم به روی کره ماه خواهد گذاشت بیش‌از یکروز نخواهد توانست در آن کره بسر ببرد .

* از چند ماه قبل باین‌طرف سگی با دوقلب درمسکو بسر میبرد . «ولادمیردمیخوف» دانشمند شوروی قلب سگی را برروی سك دیگری‌پیوند نموده است .

* نخستین قمرمصنوعی فرانسه تا سال ۱۹۶۴ راه فضا را درپیش خواهد گرفت .

* دانشمندان شوروی اعلام نموده‌اند که براثر ریزش سنك های آسمانی برروی زمین هرسال سه‌هزارتن بروزن زمین افزوده میشود .

* درلنینگراد پارچه‌های مخصوصی برای پانسمان تهیه گردیده است که خاصیت میکرب‌کشی داشته و میکربها را از بین میبرد .

* ربرت کندی وزیر دادگستری آمریکا دریك مصاحبه مطبوعاتی از کتابخانه‌ها تقاضا نمود از قرار دادن داستان‌های پلیسی آگاتاکریستی در اختیار خردسالان و نوجوانان خودداری نمایند .

* از این پس برگردن سك‌های پلیس آلمان غربی ، یك فرستنده آویخته خواهد شد . سگها پس‌از پیدا کردن ردپای جانیان و دزدها توسط فرستنده با عوعوی خود پلیس را باخبر میسازند .

* کوچکترین ساعت شماطه‌دار جهان درسوئیس ساخته شده است . ساعت مزبور فقط ۱٫۵ سانتیمتر عرض و طول داشته و پس‌از کوك کردن مدت یك سال بکار میپردازد .

* از مدتی پیش بین فون‌براون پدر موشك های آمریکا و « ویسنر » مشاور علمی پرزیدنت کندی مذاکراتی درمورد چگونگی ورود اولین مسافر آمریکائی به ماه درجریان است . مذاکرات مزبور بطور سری انجام گرفته و نکات آن فاش نشده است .

«مطبوعات جهان»

کشف نشانه‌های آتشی که سیصدهزار سال از تاریخ افروختن آن میگذرد.

پاپای آنچه درجهان میگذرد

قدیمی‌ترین نشانه‌ای که ازآتش افروزی بشر برسطح زمین باقی مانده است در ناحیه «ترالباو ـ دامبرونا» واقع در ایالت «سریا»در اسپانیا یافت شده است . این‌آثار که متعلق به‌دوران چهارم زمین ـ شناسی میباشد لااقل سیصد هزار سال عمر دارد !

از مدتی قبل هیئتی از دانشمندان اسپانیائی ـ بهمراهی دانشمندان آمریکائی در ناحیه مذکور به تحقیقات زمین‌شناسی وباستان ـ شناسی پرداخته وبه‌حفریاتی دست زده و تاکنون نتایج گرانبهائی از این حفریات بدست آورده‌اند ولی کشف آثار روشن نمودن‌آتش توسط بشر اولیه مهمترین وبزرك ترین کشف هیئت مذکور بشمار میرود.

کنستلاسیون

بزرگترین گاردن پارتی سال بر روی شن‌های بیابانی بی‌آب وعلف‌تشکیل گردید

یکی از بزرگترین گاردن‌پارتی های امسال برروی ریك‌های‌بیابانی که تقریبا در ۴۵۰ میلی مشرق تریپولی و در ۲۲۵ میلی مغرب بلغاری قرار دارد ، تشکیل گردید بیش از دوهزارتن باهواپیما خودرا از تریپولی به محل گاردن‌پارتی مزبور رسانیدند تا در مراسم‌افتتاح آن شرکت نمایند . برروی شن بیابان محل انعقاد گاردن پارتی مزبور فرودگاهی موقتی بوجود آمد تا هواپیمائی مسافرین درآنجا فرودآیند ..

گاردن پارتی مذکور طی‌تشریفات باشکوه وبی‌نظیری درحضورشرکت کنندگان ،توسط شاهزاده‌ماسان‌ـ الریداالسنوس ، فرزند سلطان‌لیبی افتتاح گردید .

گاردن‌پارتی مزبور از طرف‌شرکت نفت آمریکائی «اوازیس اویل ـ کمپانی آولیبی» بمناسبت افتتاح لوله‌نفت جدیدی که نفت لیبی رابه اروپا میرساند تشکیل یافته بودو در مراسم آن ، علاوه بر فرزند سلطان لیبی ، وزراءوسرداران آن کشور نیز شرکت نموده بودند.

در هنگام افتتاح گاردن پارتی مزبور،ازطرف کمپانی نفت‌امریکائی یك کشتی نفت‌کش بسیار کوچك که از طلاساخته شده بودبه‌فرزند پادشاه لیبی تقدیم گردید.

فرانس‌سوار

شکرناز

اسکورت خوش ـ سلیقه

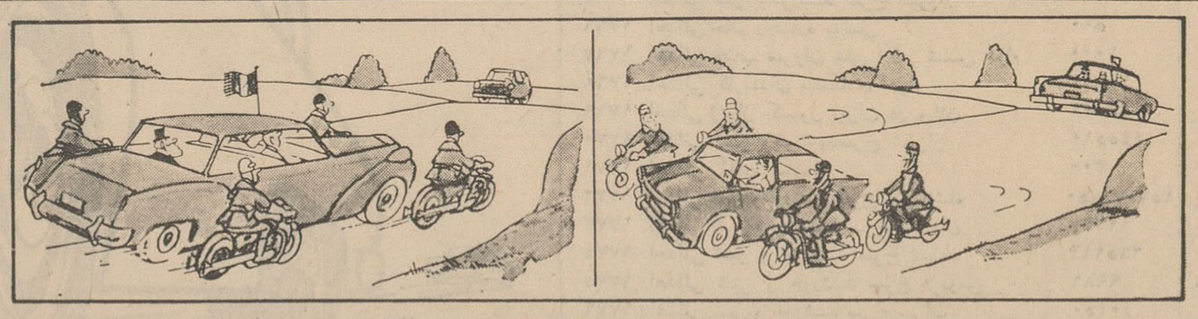

ازچپ براست

سوسن درمیان طوفان

نوشته: موریس دوکبرا. ترجمه: م. امیرابراهیمی

ـ۲۳ـ

ـ۹ـ

تغییر اوضاع

تقریبا ده دقیقه والری درحال‌بی خبری واغماء گذراند. کم‌کم هوش و حواس خود را بازپس گرفته ، دست خود را روی چانه‌اش قرار داد. بالاخره باین نتیجه رسید که‌توی اتومبیلی نشسته است که‌در میان تاریکی به‌پیش میرود .

در سمت راست و چپ او، دو تا مرد ساکت نشسته بودندو شبکلاهشان تابروی چشم‌های آنها پائین آمده‌بود . «ژوزه»، مرد موخرمائی که‌باوالری صحبت کرده بود پشت فرمان نشسته بود، والری میدیدکه درسمت‌چپ،امواج اوقیانوس به ساحل برمیخورند و این طور نتیجه‌گیری کردکه آن هاوی را درامتداد اوقیانوس بطرف شمال میبرند .

اوبیشتر ازاین چیزی نمیدانست ، ضمنا سرش هم بشدت دردمیکرد ودرنتیجه نمی ـ توانست آنطور که باید وشاید به تفکر بپردازد .

ساعتی بعد آن عده بدرون خانه متروکی رفتند .

ژوزه قبل‌از دیگران به‌آن جاوارد شده و چراغ راروشن کرد . طبقه زیرزمین به‌یك صندوقچه شباهت داشت . گرد وخاك در همه جا بچشم میرسید ومعلوم میشد که مدت‌ها کسی‌در آن‌جا سکونت نکرده است .حتما یکی‌از همدست های آدم دزدها ، یکی از شرکاء ژوزه آن پناهگاه پرت افتاده را که درمیان تپه‌ها قرار داشت ، کرایه کرده و حالاو بعنوان مخفی‌گاه موقتی از آن استفاده می‌نمود .

والری شنید که‌یکی از نگهبانان ، با صدائی که خشونت چندانی از آن ، خوانده نمیشد بوی گفت :

ـخوشگله، بیائیدتو . میخواهیم آپارتمان مخصوص شمارا نشانتان بدهیم .... نترسید، هیچکس با شما کاری ندارد .

خانه بوی‌کپك وهوای مانده میداد .وقتی آنهابه دالانی که‌در طبقه دوم وجود داشت ، واردشدند ، نگهبان یکی‌از چهاردری راکه درآن جا بچشم میرسید ، بازکرد ، وبه والری اشاره نمود که‌پشت سرش راه‌بیفتد. اطاق تقریبا لخت وخالی‌بود . یك‌تختخواب سفری ، یك صندلی و میز کهنه در آن‌جا بچشم میخورد . عکس یك قهرمان کشتی که از یك مجله ورزشی بریده شده وآن قدر درآن‌جا مانده بود که‌برنك زرددرآمده بود. و عکس ستاره‌ای قدیمی و فراموش شده که درفیلم های صامت بازی میکرد روی دیوار دیده میشد .

ـخوشگله ، اینهم اطاق شمااست ؟!بهتر ازاین چیزی نداشتیم که بشما تقدیم بکنیم. توی این گنجه دیواری یك طشتك ، سطل آب، آئینه وجود دارد که‌اگر بخواهیدبسر وروی خودتان وبروید ، میتوانید از آنها استفاده بکنید .

زندانبان به‌طبقه زیرین رفته ، به دوتا همدست دیگر خود ملحق شد و آن سه‌نفر شورائی تشکیل دادند. آنها ژوزه ، لاروتونیو بودند .

ژوزه مردی ریزه نقش بود ، موهای تابدار داشت‌و سرش انگار باترس ولرز روی بدن لاغر واستخوانیش قرار گرفته بود .احتیاطی حیله‌آمیز در وجودش دیده میشدو این طور بنظر می‌آمد که مدت ها درزندان «سینك‌ـ سینك»یا «کوئینتین» بسربرده است . چون اصلا ازاهالی مکزیك بود ، لذا در حرف‌های او لهجهٔ اسپانیائی بخوبی دیده میشد . او فرزند یکی‌از کارگران «کرناواکا» بشمار میرفت و پدراو مدتی قبل برای کار درباغ های پرتقال و لیمو وارد کالیفرنیا شده‌بود. وی کودکی خود رادر محله مکزیکی های لوس‌آنجلس گذرانده، درسن چهارده‌سالگی یکی از بزرگترین مجرمین جوان آن ناحیه بشمار میرفت ، پس‌از آن که مدتی مرتکب جرائم کوچك شد، باتفاق «تونیو» و«لار» دسته‌ای تشکیل داد تا عملیات خلاف قانونی مهمی راانجام بدهد .

«تونیو» از مهاجرین ایتالیائی بود که تبعیت سه‌ایالت شمالی آمریکا راپذیرفته‌بود. «لار»جوانی ورزشکار و اصلا از اهالی امریکا بود . اواندامی بلند بالا، لاغرداشت، خیلی چابك وفرز بوده، زیبائی مختصری‌هم داشت، وی برای بدست آوردن دلار، حاضر بود بهرکار ناشایستی دست بزند . وی در زندان «سان کوئینتین» با تونیو آشنا شد . وقتی آن دو آزاد گشتند ، درکنار بارانداز سان‌فرانسیسکو باهم ملاقات کرده ، تصمیم گرفتند که‌برای‌بدست‌آوردن‌ثروتی بی‌دردسر بهرکاری دست بزنند .

ژوزه ، ازروی احتیاط کرکره های‌طبقه زیرین رابست . آنگاه به‌عنوان رئیسی که مسئول اتخاذ تصمیم‌های گوناگون می‌باشد گفت :

ـمتاسفانه، عملی که بتوسط ما انجام شد، آنطورکه باید وشایدبه‌نتیجه‌ای نرسیده‌است. «تونیو»که‌ازاین‌شکست عصبانی شده بود ، باشنیدن حرف ژوزه ازجا دررفت وبا خلق تنگی گفت :

ـانشاالله این ستاره راکه‌مثل یك‌بازاری سان دیگو برای پول های خود گریه می‌کند وادار خواهیم کردکه آنها را خرج کند .

در این هنگام لار گفت :

ـبهتراست که مشتری خودت را ازمرز مکزیك عبور بدهی . اینطور بهتر است .

ـهیچوقت کسی‌باور نمی کند که این ستاره در سی کیلو متری «مالیبدبیش»اسیر ما است . شرط می بندم که پلیس های ایالات متحده برای پیدا کردن او بطرف شمال ، بسوی تکزاس یا کلورادو خواهند رفت .

***

والری در اولین ساعات روز از خواب بیدار شد . سرش هنوز درد می کرد و سنگین بود . وی‌با تعجب به دور و برخودش نگاه کرد ، آنگاه از جای خود بلند شد ، سعی کرد که چراغ برق را روشن کند ،ولی جریان برق قطع شده بود . در صدد برآمد که در را باز نماید ولی متوجه گردید که‌آن را قفل کرده اند . از پنجره تنگی که در پشت آن میله های آهنی وجود داشت ، به خارج نگاه کرد . منظره ای ناشناخته دربرابر چشمان او قرار گرفت .

والری صدا زد ، ولی کسی باو جواب‌نداد. بزودی فهمید که بهر تقدیر در آنجازندانی شده است . فکر کرد که درسال ۱۹۵۹زندانی شدن بدست عده ای گانکستر در یك خرابه کالیفرنیا. خیلی شاعرانه است وبه درد سینما میخورد که برای آن عنوان فریبنده و جالبی هم‌تهیه بکنند ، ولی در زندگی واقعی این موضوع غیر ممکن و کمی هم مسخره بنظر میرسد .

وی‌به ساعتش نگاه کردو متوجه شدکه پنج صبح است . بلائی راکه بسرش آمده‌بود بزحمت بیاد می آورد . بطور مبهمی بیاد می آورد که سوار اتومبیل شده ، و کسی‌او را دزدیده است . جز این چیزی‌بیاد نداشت. محلی‌را که در آنجا زندانی شده بود ، اصلا نمی شناخت . فکر کرد آیا اینجا مکزیك است ؟ ناحیه مونتری است ؟ شاید در آن طرف سان‌فرانسیسکو است ؟

باشدت هرچه تمامتر مشت خودرا بدر کوبید . فریاد زد و چون از تمام اینکار ها خسته شد، روی نیمکت دراز کشیده ، سعی کرد که بخواب برود ، اضطراب مدتی اورا بیدار نگاه داشت . فقط وقتی که سپیده آسمان را رنك زد ، او کسل و خسته‌بخواب رفت .

همزیستی مسلمان و نصاری

بقیه از صفحه ۵

آرزودارند درانجمن کنونی موردمطالعه وملاحظه واقع شود .

۱ پیشنهاد می‌کنم که انجمنی مخصوص‌مامور شودکه کلیه قسمت های‌مربوطباسلام رادر احکام پاپان و تصمیمات انجمن ها و مجامع نصاری‌و کلیسا عموما جمع‌آوری نماید تادر آنها تجدید نظر هائی بعمل آید .

۲-پیشنهاد میکنم که‌انجمن مذهبی دستوری صادر کند که بموجب آن مؤمنان دین ترسائی پس‌از این‌دیگر ازذکر بیانات ناصواب درباره اسلام و پیغمبر اسلام خودداری نمایند .از تاریخ قرون‌وسطی نوشته های‌مسیحیان دربارهٔ اسلام که‌غالبا اثر کشیشان بی‌اطلاع است بفراوانی دردنیا پراکنده شده‌است این انتشارات از اختراعات خاص مؤلفان آنهااست وحاوی ناسزا های نادرست وبی‌اساس است .

جای هزار تاسف است که این عمل ناشایسته تنها کار دیروز وپریروز نیست بلکه متعلق بازمنهٔ پیشین‌نیز هست ، وحال آنکه‌ما مسلمانان یقین کامل داریم که‌این رفتار مطابق دین مسیح نیست بلکه ناشی‌از ضعف طبع بشری افراد و مؤلفان این اوراق‌است.

میخواهم به‌حضرت شما یادآور شوم که از کلیه موسسان مذاهب ، حضرت محمد صلی‌الله‌علیه‌وسلم تنها کسی‌است که بگروندگان دین خود فرموده است که‌بعقیده نصاری درباره بتولی حضرت‌مریم ایمان داشته‌باشند، آیا چنین پیغمبری مقدس سزاوار ناسزا تواند بود ؟

۳-درخطبه افتتاحیه خود حضرت پاپ ژان بیست‌وسوم اشاره بامکان تغییرات دراحکام ازاصول و فروع در باره عقاید نصاری نمودند .

بااستفاده ازاین فرصت من بخود اجازه میدهم که‌توجه مقدس شمارا به چند عبارت جلب نمایم که‌بعقیده مسلمانان سزاست که‌در حین چنین تجدید نظری مورد دقه واقع شود :

الف-آفریدگار جاودانی وازلی‌است بجانشین نیازندارد. برای بیان‌اینکه مسیح‌وجود جداگانه نداشت . خدا با دهان او تکلم میکرد ، بادست او عمل میکرد وبادل او اراده می‌نمود -ممکن استو بلکه باید عبارات بهتر ازاین دراینخصوص بکاربرد . مامسلمانان اعتقاد داریم که کلیه پیغمبران خدادر ذات‌حضرت‌حق‌فانی‌میشوند(فناءفی‌الله)

ب- ترسایان موحدند .بخدای واحد ایمان دارند واز شرك برکنارند .پس چرا همچنان که‌خود حضرت مسیح می‌فرموده است بثبوت نمی‌رسانند ؟

ج- حضرت مسیح‌صراحتا میگوید: «گمان‌مکنید که‌من برای الغاء قانون آمده‌ام »پس آیا میتوان بگفته کسانی وقع گذاشت که‌میگویند : (مسیح عاقبت قانون است؟)

مسائل دیگری است که‌بی‌شك در انجمن مذهبی همگانی درنظر بگیرد که حضرت مسیح طلاق راممنوع کرده است. کشور های نصاری ناچار آنرا باوضع قانون مجاز گردانیده‌اند اگر انجمن مذهبی همگانی درنظربگیرد که مطالعه دراین باب نماید پیش ازاخذ تصمیم شاید بیفایده نباشد که‌احکام مذاهب دیگر دراین خصوص بآن ابلاغ گردد .

بنابراین من خود را مجاز میدانم که یادداشتی درباره طلاق باسلوب اسلامی موافق رای علماء تشیع باین نامه ضمیمه نمایم . بامعذرت ازرحمت افزائی تشکرات خودرااز التفات جناب مستطاب عالی به‌این عرایض تقدیم میدارم .وتقاضامیکنم احترامات خالص بنده‌را به‌پذیرید .

آگهی مناقصه عملیات ساختمانی

شرکت‌سهامی‌تلفن‌ایران‌بنای‌ساختمان‌مرکز تلفن خودکار شهرستان آبادان را باشرایط زیر بمناقصه میگذارد .

۱-موسسات وشرکتهای ساختمانی که‌صلاحیت مالی وفنی آنها مورد تایید این شرکت قرار گرفته و برای آنان دعوت‌نامه صادر شده‌است میتوانند از تاریخ۱۰ آذماه لغایت ۹ آذرماه ۱۳۴۱ اسناد و مدارك مناقصه را درمقابل پرداخت مبلغ۱۰۰۰ریال در دفتر اداره ساختمان شرکت واقع‌درخیابان شاه کوچه لاله . ساختمان اداره مرکزی شرکت سهامی تلفن دریافت و حداکثر تاآخروقت اداری روز اول دیماه ۱۳۴۱ پیشنهادات خودرا باتوجه کامل‌بشرایط عمومی و خصوصی مندرجه در دفترچه مشخصات که بامضای پیشنهاد دهنده در مناقصه رسیده باشند در ۲پاکت الف و ب که برروی پاکت نوشته باشد (مربوطه بمناقصه ساختمان مرکز تلفن خودکار آبادان) تسلیم اداره دفتر کل شرکت بنماید .

پاکت الف :محتوی قبض سپرده صندوق و یاضمانت‌نامه بانکی و مشخصات و نقشه ها و پیش نویس امضاء شده قرارداد .

پاکت‌ب: منحصرا محتوی بهای پیشنهادشده و سایر شرایط .

۲-داوطلبان شرکت در مناقصه باید مبلغ ۷۰۰۰۰۰ ریال بعنوان سپرده نقدا بصندوق شرکت درمقابل اخذ رسید بپردازند و یا معادل آن ضمانت‌نامه بانکی از یکی از بانك های مجاز که اعتبار آن کمتر از ۲ماه نباشد تحصیل و قبض رسید صندوق یاضمانت‌نامه بانکی‌راضمیمه پیشنهاد خود بنمایند . هرگاه برنده مناقصه از پیشنهادخودعدول نمود سپرده وی بنفع شرکت ضبط خواهد شد . در صورت لزوم تمدید ضمانت‌نامه باابلاغ کتبی شرکت سهامی تلفن ایران داوطلب درمناقصه ملزم‌خواهد بود برابر مدت لزوم ضمانت‌نامه را تمدید بنماید .

۳-به‌پیشنهادهای مشروط و مبهم و یاآنکه بعد از مدت مقرر در آگهی برسد و یارعایت‌شرایط مناقصه نشده باشد مطلقا ترتیب اثرداده‌نخواهدشد.

۴-تاانعقاد قرارداد بابرنده مناقصه سپرده یا ضمانت‌نامه شرکتهای حائز حداقل ردیف دوم و سوم مسترد نخواهد شد .

۵-شرکت در مناقصه بمنزله قبول کلیه‌شرایط عمومی و خصوصی مناقصه است .

۶-بهای پیشنهادی شامل مالیات و عوارض و غیره خواهد بود .

۷-هزینه آگهی و در صورت لزوم ثبت قرارداد در دفتر اسناد رسمی بعهده برنده مناقصه است.

۸- پیشنهادات واصله در ساعت ۹ صبح روز دوم دیماه ۱۳۴۱ در محل اداره ساختمان شرکت واقع در خیابان شاه کوچه لاله . ساختمان اداره مرکزی شرکت سهامی تلفن ایران باز و قرائت‌خواهدشد.

حضور پیشنهاددهندگان در مناقصه آزاد است.

۹-شرکت سهامی تلفن ایران در رد یاقبول یك یاکلیه پیشنهادها مختار است .

۱۰- شرکت کنندگان در مناقصه باید مشمول قانون مصوب ۲۲دی‌ماه ۳۷ موضوع منع داخله کارمندان درمعاملات دولتی نباشد الف۵۲۷۶

آ-۲۶۵۳ ۱-۲ شرکت سهامی تلفن ایران

بقیه اعانات رسیده بزلزله زدگان دهم شهریورماه تاتاریخ ۱۰ر۸ر۱۳۴۱

ردیف	شرح	مبلغ
	جمع صورتهای سابق‌تا ردیف ۱۷۰۳	۷۷۶۸۶۴۳۴ر۲۰ ریال
۱۷۰۴	اهدائی شهرداری تویسرکان	۲۷۸۴
۱۷۰۵	اهدائی اداره پست و تلگراف تویسرکان	۵۹۴
۱۷۰۶	اهدائی شیر و خورشید سرخ شوشتر	۴۵۰۳۰
۱۷۰۷	اهدائی آقای حسین اویسی	۳۰۰
۱۷۰۸	اهدائی شیر و خورشید سرخ نیشابور	۷۰۱۰۰
۱۷۰۹	اهدائی آقای محمد قاسم توسلی از نیشابور	۴۸۰
۱۷۱۰	اهدائی ثبت و اسناد هشتپر	۱۰۱۰
۱۷۱۱	اهدائی اداره کل ثبت احوال	۲۲۸۸۸
۱۷۱۲	اهدائی آقای ثاقب	۵۰۰
۱۷۱۳	اهدائی خانم آذرمومن	۲۰۰۰
۱۷۱۴	اهدائی اداره پسته وتلگراف اصفهان	۱۰۹۳۹
۱۷۱۵	اهدائی ایرانیان مقیم جده وسیله‌وزارت امورخارجه	۸۰۰۰
۱۷۱۶	اهدائی شخص نیکوکار	۱۰۰
۱۷۱۷	اهدائی شیرو خورشید سرخ سولده	۲۱۰۰۰
۱۷۱۸	اهدائی شخص‌ناشناس	۲۰۰۰
۱۷۱۹	اهدائی شعبه محلات (شیروخورشید سرخ)	۱۰۸۹۳۰
۱۷۲۰	اهدائی شیرو خورشید سرخ رفسنجان	۱۷۳۵۰
۱۷۲۱	اهدائی شعبه نجف‌آباد (شیروخورشید سرخ)	۲۹۹۳۰
۱۷۲۲	اهدائی اداره بهداری شاهی	۲۴۸۸
۱۷۲۳	اهدائی خانم اقدس علی‌اکبر عمید	۱۰۰۰
۱۷۲۴	اهدائی شیرو خورشید سرخ اصفهان	۸۰۰۰۰
۱۷۲۵	اهدائی شیرو خورشید سرخ نوشهر	۱۱۲۳۸
۱۷۲۶	اهدائی اداره فرهنك خاش	۳۲۸۰
۱۷۲۷	اهدائی شیرو خورشید سرخ زاهدان	۱۱۲۱۳۰
۱۷۲۸	اهدائی فرمانداری گنبد کاوس	۶۸۵۰
۱۷۲۹	اهدائی آقای حاجی‌میرعزیز عزیزی‌از طرف اهالی فریدونکنار	۲۴۵۷۰
۱۷۳۰	اهدائی نماینده فرهنك میمه	۴۳۰۰
۱۷۳۱	اهدائی شیر و خورشید سرخ ساری	۱۲۹۰۰
۱۷۳۲	اهدائی بخشداری اصفهان	۷۵۶۰
۱۷۳۳	اهدائی اداره دارائی نیشابور	۴۰۰۰
۱۷۳۴	اهدائی شیر وخورشید سرخ خوی	۲۰۰۰۰
۱۷۳۵	اهدائی خانم ممتاز	۱۰۰۰
۱۷۳۶	اهدائی خانم راد	۱۰۰۰
۱۷۳۷	اهدائی شخص نیکوکار	۱۰۰
۱۷۳۸	اهدائی آقای عزیز مظاهری	۱۰۰۰
۱۷۳۹	اهدائی آقایان ابوالقاسم حکیمی و سیدفخرالدین صفوی و اسمعیل قریب	۹۰۰
۱۷۴۰	اهدائی شیر وخورشید سرخ اهواز	۶۵۴۹۰
۱۷۴۱	اهدائی خانم قاضی زاده	۵۰۰۰
۱۷۴۲	اهدائی آقای حسین بهرامی	۵۵۷۹۰
۱۷۴۳	اهدائی شیرو خورشید سرخ بندر بوشهر	۱۵۱۱۵
۱۷۴۴	اهدائی مدیرعامل شیروخورشید سرخ جهرم	۲۵۰۰۰۰
۱۷۴۵	اهدائی شیرو خورشید سرخ اراك	۱۸۴۳۰
۱۷۴۶	اهدائی دوشیزه ملیحه هاتف	۳۰۰۰
۱۷۴۷	اهدائی اداره هنرهای زیبای کشور	۲۹۴۵۶۷
۱۷۴۸	اهدائی اداره قند وشکر اراك	۳۹۷۰
۱۷۴۹	اهدائی آقای کاظم	۱۰۰۰
۱۷۵۰	اهدائی شخص نیکوکار	۲۱۰۰
۱۷۵۱	اهدائی شهرداری نوسود	۱۴۶۸۰
۱۷۵۲	اهدائی خانم نجابت کتابچی مقیم سویس	۲۰۰۰
۱۷۵۳	اهدائی خانم فاطمه اسمعیلی	۳۰۰۰
۱۷۵۴	اهدائی آقای ویکتوری	۶۰۰۰
۱۷۵۵	اهدائی آقای اردشیر دری	۲۰۰
۱۷۵۶	اهدائی شیروخورشید سرخ بیرجند	۵۰۰
۱۷۵۷	اهدائی شیروخورشید سرخ بیرجند	۱۰۰۰۰
۱۷۵۸	اهدائی شیر وخورشیدسرخ بیرجند	۵۰۰۰
۱۷۵۹	اهدائی وزارت امور خارجه	۱۴۸۸۶۷
۱۷۶۰	اهدائی آقای نصراله	۲۰۰
۱۷۶۱	اهدائی شیرو خورشید سرخ تبریز	۷۸۹۹۳۵
۱۷۶۲	اهدائی شیر و خورشید سرخ سیه‌چشمه	۱۸۴۰
۱۷۶۳	اهدائی شهرداری نیشابور	۴۱۸۰
۱۷۶۴	اهدائی سولده	۱۴۸۵۰
۱۷۶۵	اهدائی شیر وخورشید سرخ سبزوار	۵۰۰۰۰
۱۷۶۶	اهدائی خانم رخساره یونسی	۵۰۰
۱۷۶۷	اهدائی جناب سروان علی اکبر شمس آرام	۱۰۰۰
۱۷۶۸	اهدائی کارمندان پیشکاری اهواز	۱۰۶۲۰
۱۷۶۹	اهدائی ژنرال کنسول ایران در میلان	۴۸۰۰۰
۱۷۷۰	اهدائی شیر وخورشیدسرخ شیراز	۴۴۵۵۱۰
۱۷۷۱	اهدائی آقای امان‌اله	۳۰۰
۱۷۷۲	اهدائی شیر وخورشید سرخ کرمانشاه	۱۵۷۰۳۸ر۵۰
۱۷۷۳	اهدائی شیر و خورشید سرخ سراوان	۱۲۲۳۷
۱۷۷۴	اهدائی شیر و خورشید سرخ مهاباد	۲۶۵۲۱۲
۱۷۷۵	اهدائی شیر و خورشید سرخ فردوس	۹۹۸۶
۱۷۷۶	اهدائی شیر و خورشید سرخ سراب	۴۰۴۵۰
۱۷۷۷	اهدائی شیر و خورشید سرخ علمداد	۱۵۰۰۰
۱۷۷۸	اهدائی شیر وخورشید سرخ گرگان	۳۷۶۷۰
۱۷۷۹	اهدائی شیر و خورشید سرخ زاهدان	۱۱۹۳۰۴
۱۷۸۰	اهدائی آقای حاج‌عبدالکریم بهبهانی ازبندرمعشور	۶۳۳۰
۱۷۸۱	اهدائی کارمندان بازرگانی سفارت لهستان	۳۰۰۰
۱۷۸۲	اهدائی شخص ناشناس	۱۰۰۰
۱۷۸۳	اهدائی خانم مریم رحیمی	۳۰۰
۱۷۸۴	اهدائی خانم زهرا نوروزی	۱۰۰۰
۱۷۸۵	اهدائی آقای عطاءاله خزان	۲۰۰۰۰
۱۷۸۶	اهدائی استانداری کرمانشاهان	۳۲۷۹۰
۱۷۸۷	اهدائی دارائی اصفهان	۲۱۳۶۵
۱۷۸۸	اهدائی شرکت کافهوف‌وسیله آقای‌حسین‌بنکداریان	۹۳۷۵۰
۱۷۸۹	اهدائی آقای‌عبدالحسین‌حمزاوی‌وسیله‌وزارت‌خارجه	۳۰۰۰
۱۷۹۰	اهدائی آقای‌ازسلان‌نیرنوری وسیله‌وزارت خارجه	۲۰۰۰
۱۷۹۱	اهدائی آقای مفتاح وسیله وزارت خارجه	۱۰۰۰
۱۷۹۲	اهدائی افراد عضو سازمان جوانان بهشهر	۲۳۳۵
۱۷۹۳	اهدائی کارمندان اتحادیه شهرداری های‌ایران	۶۹۸۰
۱۷۹۴	اهدائی کارمندان‌ودهبانان‌ناحیه‌عمران گرگان‌ودشت	۲۵۴۴۰
۱۷۹۵	اهدائی کمپانی داروسازی پولس انگلیس وسیله شرکت سهامی خوراك	۲۱۰۰۰
۱۷۹۶	اهدائی افراد عضو سازمان جوانان رشت	۷۷۶۴
۱۷۹۷	اهدائی افراد عضو سازمان جوانان فسا	۱۱۳۸۲
۱۷۹۸	اهدائی افراد عضو سازمان جوانان رودسر	۱۷۲۸۴ر۵۰
۱۷۹۹	اهدائی حمل‌و نقل دریائی هاورز بی‌تی‌موز وسیله سفارت فرانسه	۳۰۰۰۰
۱۸۰۰	اهدائی خانم‌جلالیه فخری‌وسیله‌بانك تجارت‌خارجی	۱۰۰

با پان آمریکن پرواز کنید
و بدون هیچگونه نرخ اضافی در
استانبول و بیروت توقف نمائید

اکنون باقیمت تقریباً یك بلیط‌درجه یك،دو نفرمیتوانند با نرخ صرفه جوئی جت پان آمریکن باروپا مسافرت کنند !... باپرداخت ۲۳۹۳۰ ریال شما میتوانید یك‌بلیط دو سره ۳۰ روز با نرخ درجه صرفه جوئی رین‌بوجت پان آمریکن دریافت دارید هم‌اکنون درجت کلیپر* برای خودجاررزو کنید...و۱۰۲۵۰ ریال‌درهر بلیط‌دوسره‌پس‌انداز نمائید - دراین فصل اروپا رابا اپراها - کنسرتهاوموزه های مشهورش زنده ترمییابید. برای شما موقعیتی‌است که‌اروپای اروپائیهارا به بیمید ومیتوانید براحتی‌درمغازه‌هاورستورانها گردش کنید و از مناظردل انگیزو آرام لذت ببرید .

نمونه‌ای‌از نرخهای دوسره درجه صرفه جوئی رین بوجت
برای مسافرت ۳۰ روزه از طهران به

لندن ۲۹۴۷۰ ریال	فرانکفورت ۲۸۰۸۰ ریال
پاریس ۲۸۰۸۰ ریال	مونیخ ۲۷۳۵۰ ریال
رم ۲۳۹۲۰ ریال	

بلیط دراین نرخ برای رفت‌وبرگشت‌فقط تا۱۱ فروردین۱۳۴۲اعتبار دارد

برای کسب اطلاعات بیشتر بآژانس مسافرتی خود یاپان‌آمریکن خیابان‌شاهرضا نبش ویلا تلفن ۶۵۹۹۱ ودرآبادان بنماینده‌کل فروش شرکت اسکای ویز تلفن ۲۵۲۷ مراجعه فرمائید .

* نام ثبت شده

PAN AM

برای آسایش بیشتر مسافرین برنامه
جدید پروازهای جت پان آمریکن

شنبه- یکشنبه- دوشنبه- سه شنبه- چهارشنبه-پنجشنبه ساعت ۸ صبح
یکشنبه- چهارشنبه- جمعه ساعت ۷/۵ صبح

ارتجربیات گرانبهای پان آمریکن
مجرب ترین شرکت هواپیمائی جهان استفاده کنید
قبل ازهمه در اقیانوس اطلس ...قبل از همه در اقیانوس کبیر.
قبل از همه درآمریکای لاتین... قبل از همه بدور دنیا..

اصلاحات ارضی

بقیه از صفحه اول

پاداش نقدی

خبرنگارمادر گزارش خوداضافه میکندبقرار اطلاعطبق دستوروزارت کشاورزی مبلغ ده هزار ریال به آقای مهندس همت سر پرست اکیپ اصلاحاتارضی در فیروزآباد ومبلغپنجهزار ریال به آقایاصنافی راننده اتومبیل مرحوم مهندسملك عابدی پاداش نقدی پرداخت شده است .

صبحدیروز یك اکیپ مرکب از مامورین اصلاحات ارضی از شیراز عازم بندر بوشهر شد وقبل ازظهر دیروزتیمسارسپهبد ورهرامستاندار فارس و بنادر از اداره اصلاحات ارضی فارس دیدن کرد .

در مازندران

گزارش خبرنگار ما در ساری حاکیست با انتشار نوبت دوم آگهی اجرای قانون اصلاحات ارضی در شهرستان ساری و آمل تقریبا کلیه مالکین مشمول این قانونبسازمان اصلاحات ارضی مازندران مراجعه کردند و اظهار نامه های مربوط را دریافت داشتند تاکنون ۲۸ نفر ازمالکین ساری و۱۴ نفر ازمالکین آمل اظهار نامه دریافت کردهاند آقای مهندسبیگلر پور رئیساداره کل کشاورزی و سر پرستسازمان اصلاحات ارضی استان مازندران اظهار داشت چنانچه عده ای از مالکین بخواهند در کار اصلاحات ارضی کار شکنی نمایند با آنهادر نهایت شدت رفتار خواهد شد .

انتقال املاك یکی از مالکین فارس

طبق اطلاع واصله د رحدود هشت (رقبه) از املاك آقای جلال آرینواقع در فرمشگان کوار(جنوب شیراز)برای تقسیم بین زارعین بدولت منتقل شد باین ترتیب با انتقال املاك مزبور اصلاحات ارضی در فارس آغاز شد .

صبح امروز آقای مهندس خلخالی بمنظور تهیه مقدمات تقسیماملاكفیروز آباد که جریان قانونی آن رو باتمام است بفیروز آباد عزیمت کرد .

آقای دکتر نجیمی رئیس اداره کشاورزی استان فارس اظهار داشت : مرتبا آقایان مالکین فارس بحوزههای مربوطه اصلاحات ارضی مراجعهمیکنند و اظهار نامه دریافت و تسلیم سازمان مینمایند و محققا کلیه مالکین این استان تا آخرین روز مهلت قانونی اظهار نامه های خود را تنظیم وتسلیم خواهند نمود .

ملاقاتهای امروزوزیرخارجه

ساعت ده صبح امروز سفیر کبیر سوئد و ساعت ده و نیم سفیر کبیر پاکستان مقیم دربار شاهنشاهی در وزارت امور خارجه حضور یافته با آقای آرام وزیر امور خارجه ملاقات نمودند .

تحصیل معلمین در دانشگاه

بقیه از صفحه اول

فرهنك نه تنها با ادامه تحصیلاین عده کمال موافقت را دارد بلکه با ادامه تحصیل معلمانی که از سال دوم دانشکده هابهبالا هستند ، در صورتیکه ادامه تحصیلشان مزاحم تدریس در مدارس نباشد موافقت خواهد کرد .

سخنگوی وزارت فرهنك افزود که یکی از وظائف فرهنك تشویق عموم افراد مملکت به تحصیلاست و طبیعی است که در مورد معلمان که باید معلومات و دانش خود را هرچه بیشتر افزایش دهند نه تنها ازتشویقخودداری نخواهدکردبلکه تسهیلاتی نیز برای ایشان فراهم خواهد ساخت .

نتایج امتحانات متفرقه

● در رشته ششم طبیعی از ۳۹۸ شرکت کننده۱۰۷ نفر قبول شدهاند

امروز نتایج امتحانات ششم متفرقه طبیعی پسران و چهارمطبیعی در حوزه دوم درآبان ماه ۴۱ بشرح زیر اعلام گردید:

ششم طبیعی متفرقه

شمارههای زیر در رشته ششم طبیعی قبول شدهاند :

۱- ۶- ۷- ۱۱ -۱۲- ۱۴-۱۵- ۱۹- ۲۰- ۲۷- ۲۸- ۳۰- ۳۳- ۴۸- ۵۵- ۶۰- ۶۲- ۶۵- ۶۶- ۶۷- ۷۰ - ۷۹ - ۸۸ - ۹۰ - ۹۱- ۹۳- ۹۴- ۹۵- ۹۷- ۱۰۰- ۱۰۱- ۱۰۸- ۱۱۱- ۱۱۶ -۱۱۹- ۱۲۰- ۱۲۴- ۱۲۶- ۱۳۱- ۱۳۶- ۱۳۸- ۱۴۱- ۱۵۲- ۱۵۵ -۱۵۸- ۱۵۹- ۱۶۰- ۱۶۳- ۱۶۶ -۱۷۴- ۱۸۷- ۱۸۹- ۱۹۱- ۱۹۲- ۱۹۷- ۱۹۸- ۲۰۲- ۲۰۶- ۲۰۹- ۲۱۰ - ۲۲۴- ۲۲۹- ۲۳۰- ۲۳۴- ۲۳۷- ۲۴۱- ۲۴۳- ۲۴۵- ۲۴۶- ۲۴۸- ۲۵۹- ۲۶۸- ۲۷۶- ۲۸۸- ۲۹۲- ۲۹۳- ۲۹۸- ۲۹۹- ۳۰۰- ۳۰۵- ۳۰۹- ۳۱۰- ۳۲۴- ۳۲۵- ۳۳۲- ۳۳۵ - ۳۵۷ - ۳۶۴ - ۳۶۷- ۳۷۰- ۳۷۴- ۳۷۵- ۳۷۶- ۳۷۷- ۳۷۸ -۳۸۰- ۳۸۴- ۳۸۸- ۳۸۹- ۳۹۴- ۳۹۷- ۴۰۶- ۴۰۸- ۴۰۹- ۴۱۶- ۴۱۸- ۴۲۳-

امتحانات شفاهی از ساعتسه بعد از ظهر روز پنجشنبه پانزدهم آذرماه در محل دبستان نظامی شروع خواهد شد کلیه داوطلبان قبول شده باید در دبستان نظامی حضور بهمرسانند.

مجموع داوطلبان ۴۲۲ نفر بودند که از این عده ۲۴ نفر غیبت کرده بودند از ۳۹۸ نفر شرکت کننده ۱۰۷ نفر قبول و۲۹۱ نفر بقیهمردود شدند.

چهارم طبیعی متفرقه حوزهدوم

شماره های زیر در رشته چهارمطبیعی در حوزه دوم قبول شدهاند :

۲۰۲- ۲۰۷- ۲۰۸- ۲۰۹- ۲۱۲- ۲۱۳- ۲۱۷ -۲۲۰- ۲۲۲- ۲۲۴- ۲۲۹- ۲۳۰ -۲۳۱ -۲۳۵-۲۳۶- ۲۳۸- ۲۳۹- ۲۴۱ -۲۴۴- ۲۴۵- ۲۴۸- ۲۵۴- ۲۶۲ -۲۶۳ -۲۷۳- ۲۷۴- ۲۸۱- ۲۸۳- ۲۸۴ -۲۸۵- ۲۸۸- ۲۹۲- ۲۹۵- ۲۹۶ -۳۰۰- ۳۰۲- ۳۰۴- ۳۰۶- ۳۰۷ -۳۰۹ ۳۱۱- ۳۱۴- ۳۱۶ -۳۱۹- ۳۲۷- ۳۳۰- ۳۳۱- ۳۳۳- ۳۳۶ ۳۴۱ - ۳۴۴- ۳۵۰- ۳۵۲- ۳۵۴ -۳۵۷- ۳۶۸- ۳۶۹- ۳۷۱ -۳۷۲- ۳۷۳- ۳۷۴- ۳۷۵ -۳۷۶- ۳۷۷- ۳۷۸- ۳۷۹- ۳۸۱- ۳۸۲- ۳۸۵ -۳۸۸- ۳۸۹- ۳۹۱- ۳۹۴- ۳۹۹

عده کل شرکت کننده در رشتهچهارم طبیعی در این حوزه ۲۱۴ نفر بود که از این میان ۲۴ نفر غائب ، ۷۴ نفر قبول و بقیه مردود شدند

قبول شدگان سال سوم متفرقه

اسامی قبول شدگان سال سوممتفرقه حوزه یك در آبانماه ۴۱ بشرح زیر اعلام گردید .

شمارههای ۱-۲-۳-۴-۵-۸-۹-۱۲- ۱۳- ۱۵- ۱۶- ۱۸- ۲۰- ۲۱- ۲۳- ۲۷- ۳۲- ۳۳- ۳۶- ۴۲- ۴۴- ۴۵- ۴۶ - ۴۷ - ۴۸ - ۵۱ - ۵۲- ۵۵ - ۵۹ - ۶۶ - ۷۰ - ۷۲ - ۷۴ - ۷۶- ۷۹- ۸۱- ۸۵- ۸۸- ۸۹- ۹۴- ۱۰۵- ۱۱۱-۱۱۸- ۱۲۳- ۱۲۴-۱۲۵- ۱۳۲ - ۱۳۹ - ۱۴۶ - ۱۵۳ - ۱۵۴ - ۱۶۰ - ۱۶۲ - ۱۶۶ - ۱۶۹ - ۱۷۱ - ۱۷۴ - ۱۸۳ - ۱۸۴ - ۱۸۷ - ۱۸۸ - ۱۹۱ - ۱۹۴ - ۱۹۵ - ۲۲۷ - ۲۳۷ - ۲۴۰ - ۲۴۱ - ۲۴۴ - ۲۴۷ - ۲۴۸ - ۲۴۹ - ۲۵۱ - ۲۵۲ - ۲۵۳ - ۲۵۵ - ۲۵۸ - ۲۶۰

برای دستگیری آخرین متهمین واقعه فیروزآباد

میرزاده وفردوس قربانی خبرنگاران ما در شیراز و فیروز آباد گزارش میدهند همانطور که ضمن اخبار دیروز باطلاع رسیده صفر کواری یکی از متمولینطایفهنمدی کهوسیلهژاندارمری احضار شده ولی متواری شده بود دیروز وسیله اکیپ سرگرد جهبذ و ستوان دوم منصوری در منزل وی واقع در کوهستان (دو توتورك) دستگیرشد.

دیروز سرمست ظفرآبادی که وی را دستگیر کرده است بخبرنگار ما گفت هنگامیکه قاتلین مهندس عابدی به منزل صفر کواری میرسند بهآنها پناه و غذا داده است و او متجاوز از یکهزار گوسفند دارد .

ازدواج با دختر ۸ ساله

سرمست ظفرآبادیافزود هنگامیکه بدر منزلوی مراجعه کردم دختر بچه ۸ ساله ای در را باز کرد بوی گفتم پدرت منزل است گفت پدرم کیست بوی گفتم صفر دختر بچه گفت او شوهر من است و معلوم شد این پیر مرد ۶۰ ساله با یك دختر ۸ ساله ازدواج کرده است .

کشف چند مدرك

امروز اطلاع حاصل شد ستوان‌دوم بنان که بنمایندگی دادستان باتفاق آقای پور جم کار آگاه ژاندارمری فارس بهتنك خوررفته بودبه فیروزآباد مراجعت کرده و ضمن تجسس درمنزل عباسقلی و علی اکبر رحمانی یك کارد یك شش پرویك جوراب‌پیدا کرده‌اند، صاحب جوراب از مسافرینی است که در روز حادثه قتل مهندس عابدی‌مورد دستبرد واقع شده است و جوراب مسروقه خود را شناخته است . طبق تحقیقاتی که شده کارد بدست آمده همان کاردی است که عباسقلی‌هنگام مرك مهندس ملك عابدی با آن قطار فشنك را از کمر آن مرحوم بریده و با خود برده‌است . امروزپدر عباسقلی درقهوه‌خانه نزدیك گروهان ژاندارمری گریه میکرد و اظهار میداشت پسرمن بیگناه است .

برای دستگیری آخرین متهم

روز شنبه اطلاع حاصل شد که اکیپی تحت فرماندهی سرگرد جهبذ و ستوان دوم منصوری‌برای دستگیری آخرین متهم حادثه قتل مهندس‌عابدی رهسپار خواهد شد . سرگرد جهبذ حاضر نشد محل ماموریت خود راافشا کند ستوان منصوری معاون وی گفت ماموریت خطرناکی است و ممکن‌است برای دستگیری آخرین متهم مجبور به زد و خورد شویم اگر چنین اتفاقی بیفتد و وی تسلیم نشود بیم آن‌میرود که با دو یا سه جنازه از ماموریت مراجعت کنیم .

اظهارات مسیح بهلولی

بسیار مایل بودم که ستوان‌مستعفی مسیح بهلولی‌را دیدموبا وی‌مصاحبه‌ای بعمل آورم خوشبختانه دیروز با وی که با اکیپ سرگرد جهبذ همکاری میکرد در جلوی پست و تلگراف‌فیروز آباد وسیله ستوان دوم منصوری آشنا شدم از مسیح بهلولی رئیس طایفه بهلولی خواستم که اقداماتی را که تاکنون در دستگیری متهمین قتل مهندس عابدی انجام داده تشریح کند نامبرده در حالیکه یك‌دور بین‌به‌گردن داشت و یك قبضه تفنك برنو اعطائی شاهنشاه را بدست گرفته بود اظهار داشت در سال ۱۳۳۳ یك ماموریت خطرناك را که از طرف لشکر فارس‌به بنده محول شده‌بوددرظرف شش‌ساعت انجام دادمواز طرف اعلیحضرت‌همایون شاهنشاه مفتخر بدریافت این تفنك شدم . مسیح بهلولی در حالیکه‌قنداق تفنك را که روی آن نوشته شده بود (اعطائی ملوکانه به مسیح بهلولی) نشان میداد افزود از آن موقع در تعقیب سارقین و راهزنان که از ایل قشقائی هستند با مامورین ارتش ژاندارمری در نهایت صمیمیت‌همکاری میکنم - در حادثه قتل جوان ناکام مرحوم مهندس عابدی هم از همان دقیقه اول که از جریان امر اطلاع‌یافتم در اکیپ سرگرد جهبذ و ستوان منصوری همکاری خود را آغاز نمودم و تا اخذ نتیجه نهائی که امیدوارم کاملا موفق شویم کاملا همکاری خواهم کرد . وی افزود بنظر من از قاتلین یك نفر که ممکن استخارج از تیره نمدی باشد باقی‌مانده که‌هنوز دستگیر نشده است و بخواست‌خداوند او را هم خواهم گرفت مسیح بهلولی گفت همانطور که روزنامه اطلاعات در چند روز قبل نوشته بود اسفندیاررهبر این عده بوده و ریاست و رهبری قاتلین و کوله کش ها را بعهده‌داشته است .

مسیح بهلولی در پایان اظهارات خود گفت با اینکه همه متهمین باستثنای یکنفر دستگیر شده‌اند بااینحال نظر تیمسار سرتیپاشکان فرمانده ژاندارمری فارس این است که‌تفنك‌مهندس همتوکلت‌مهندس عابدی و اموال مسافرین بدست آید . وی گفته است تا این‌اموال بدست نیاید دست از کار نخواهم کشید نکته قابل توجه اینست که پس از وقوع قتل مهندس عابدی اولین اکیپی که موفق شد ردپای متهمین را کشفو ۸ نفرکولهکش های قاتلین را دستگیر و وسیله آنان بقیه متهمین را دستگیرنماید اکیپ سرگرد بانکی فرمانده گروهان ژاندارمری فیروز آبادبود که هم اکنون بسرپرستی یك‌اکیپ و راهنمایان محلی د رکوهستان ها سرگرم تجسس و بدست آوردن اموال مسروقه می باشد .

آخرین خبر از شیراز

فردوس قربانی خبرنگار اعزامی اطلاعات آخر وقت امروز از فیروزآباد تلفنی گزارش داد امروز هنگامی که ازشیراز به فیروز آباد رفتیم درمحل حادثه قتل مرحوم مهندس ملك‌عابدی با آقایان مهندس همت و شاپور قشقائی برخورد کردم آقای مهندس همت‌گفت : من در اینجا منتظرملاقات آقای مهندس خلخالی هستم که‌قرار است از شیراز بفیروزآباد بیاید خبرنگار ما در گزارش خود افزودقرار است امروز آقای مهندس همت باه نفر ازمتهمین در فیروزآبادمواجهداده شود .

آقای شاپور قشقائی نیز که در دستگیری قاتلین با مامورین‌همکاری دارد اظهار داشت من از روز شروع عملیات تجسسی با مامورین‌ژاندارمری همکاری دارم و اخیرا ۹ نفر از افراد ایل گله زن قشقائی را به عنوان جاسوس بکوهستانهای‌اطراف‌فیروزآباد فرستاده ام بطوری که همین عده اطلاع می دهند کلیه مردان ایل‌نمدی از چادر های خود متواری شده اند

سه بخش تزریقات ودو دندانسازی تعطیل شد

سخنگوی وزارت بهداری اظهار داشت :

از طرف اداره کل معاونت عمومی وزارت بهداری نسبت به بازرسی وکنترلمؤسسات درمانی شهر تهران باکمال جدیت دنبال میشود .

در آبان ماه گذشته ۲۹ بخش تزریقات و ۱۵ کارگاه دندانسازیو پنج داروخانه مورد بازرسی قرارگرفت وسه بخش تزریقات و دو کارگاه دندانسازی و دو داروخانه که برخلاف مقررات امر پزشگی رفتار کردهبودند تعطیل و پرونده متخلفان بهدادگاه جهت تعقیب قانونی ارسال گردید .

دادستان دادگاه نظامی علیه سرگرد شهرستانی صحبت کرد

ساعت هشت صبح امروز پنجمین جلسه دادرسی سرگرد شهرستانی دردادگاه عادی نظامیدادرسیارتش بریاست تیمسارسرتیپ صلاحیعرب تشکیل گردید .

درجلسه امروز آقای سرهنك بهروان دادستان دادگاه در مورد اتهامات متهمصحبت کرد وتقاضای تشدید مجازات مشارالیه رانمود .

جلسه آینده بهساعت هشتصبح روز سه شنبه (پس فردا) موکول گردید .

میکویان وارد مسکو شد

مسکو - ۲ دسامبر - خبرگزاری فرانسه - اناستاس میکویان معاوناول نخستوزیر شوروی که یك ماه قبل در بحبوحه بحران کوبا برای مذاکره با مقامات سازمان ملل متحد وسران کوبا بامریکا رفته بود امروز بمسکو بازگشت و در فرودگاه از طرفسفیر کوبا و کارمندان سفارت کوبا در مسکو مورد استقبال قرا رگرفت .

مجالس ترحیم و یاد بود

خانواده های زربخش - بهزاد - زرگری- استیفا - صادقزاده - موسقی-گیلاندوست - منتظر-ساعتچی-آهنجو بانهایتتاثردرگذشت **بانو فاطمه زربخش همسرشادروان حاج اکبر زربخش** را به اطلاع خویشاوندان و دوستان می‌رسانند . مجلس ختم زنانه روز دوشنبه ۱۲ آذرماه ازساعت ۳تا ۵ بعداز ظهر در منزل شخصی آنمرحومه واقعدر خیابان شهناز اول صفا کوچهٔ صادقی شماره ۲۰ منعقد می باشد . هزینهٔ مجلس ترحیم مردانه بنا به وصیتآنمرحومه به مصرف امور خیریه خواهد رسید . آ-۱۶۸۶۹

تسلیت

جناب آقای دکتر حسین بنائی

کلیه کارمندان و آموزگاران و دبیران ورزش فرهنك ناحیهپنج تهران ضمنابرازتاسف مصیبت واردهرابهجنابعالی وبازماندگان محترم تسلیت عرض می نمایند .

فآ-۱۶۸۶۳ **سید زینالعابدین مدنی**

مصیبت وارده را بجناب آقای دکتر بنائیو آقایمرتضی بنائی تسلیت عرض می نماید . **تقی اسبقی**

مصیبت وارده را بجناب آقای دکتر بنائیو آقایمرتضی بنائی تسلیت عرض می نماید **سید ابوالقاسم -آیتاللهی**

مصیبت وارده را بجناب آقای دکتر بنائیو آقایمرتضی بنائی تسلیت عرض می نماید . **حسن مهاجر**

مصیبت وارده را بجناب آقای دکتر بنائیو آقایمرتضی بنائی تسلیت عرض می نماید . **رضا قربانی**

مصیبت وارده را بجناب آقای دکتر بنائیو آقایمرتضی بنائی تسلیت عرض می نماید . **کریم آذرنگی**

جناب آقای دکتر حسین بنائی

درگذشت پدربزرگوارتان را بجنابعالی و خانوادهمحترم تسلیت عرض می نماید .

فدراسیون فوتبال آموزشگاههای کشور - دکتر اکرامی

جناب آقای دکتر بنائی مدیر کل محترم امور تربیتی و تربیت بدنی

مصیبت وارده را از طرف خود و اعضاء فدراسیونبجنابعالی وخانواده محترم تسلیت عرض می نماید .

فدراسیون کشتی آموزشگاههای کشور دکتر علی کنی

جناب آقای دکتر بنائی مدیر کل محترم امور تربیتی و تربیت بدنی

بانهایت تاسف مصیبت وارده را بجنابعالی و خانواده محترم تسلیت عرض می نماید .

فدراسیون والیبال آموزشگاههای کشور

جناب آقای دکتر بنائی دبیر کل شورایعالی پیشاهنگیایران

مربیان و پیشاهنگان ناحیه ۹ تهران با کمال تاسف و تاثر مصیبت وارده را بجنابعالی صمیمانه تسلیت عرض نموده سلامتو سعادت آن خاندان جلیل را از خداوند متعال مسئلت می نمایند **مدیر فنی پیشاهنگی بخش ۹ تهران - عظیم محبی**

جناب آقای دکتر حسین بنائی دبیر کل شورایعالی پیشاهنگی ایران

فوت ابوی گرامتان موجب تاسف و تاثرشدید اعضاء شورا و کمیته های رسد و مربیان و پیشاهنگان این ناحیه گردید . سلامت و سعادت و بقای بازماندگان آنمرحوم را از ایزد متعال خواستارند . **شورای پیشاهنگی ناحیه ۹ تهران**

ماهی

بقیه از صفحه اول

بعمل آمده در شهر تهران از روز پانزدهم آذرماه ماهی بحدوفور در پنج نقطه شهر برای فروش عرضه خواهد شد .

مراکز فروش ماهی

آقای بهزادی مدیر کل خواربار شهرداری گفت برای آنکهمردم تهران در تمام مدت روز در هر نقطه شهر بتوانند ماهی ارزان خریداری کنند با موافقت شهرداری شرکت شیلات در پنج نقطه شهر کیوسك های متعددی بشرح زیر جهت فروش ماهی نصب مینماید .

۱- در شرق تهران ، میدان ژاله مقابل در بزرك بنگاه برق ابتدای خیابان زرین نعل ۲-چهار راهحسنآباد ضلع شمالغربی۳- میدان سپه قسمت شرقی ابتدای خیابان بابهمایون ۴- چهار راه پهلوی پیاده رو مقابل کافه شهرداری ۵- سبزه میدان - در این مناطق از امروز کیوسك های فروش ماهی نصب میشود و انواع مختلف ماهی از پانزده ریال الی شصت ریال فروخته میشود .

شهرداری اعلام کرد که انتخاب نقاط فوق در شمال و جنوب و شرق و غرب تهران برای آنست که مردم سراسر شهر ضمن عبور از اینمیدان ها بتوانند ماهی مورد نیاز خود را خریداری نمایند .

با کامیون فروخته نمیشود

امسال فروش ماهی در کامیون ها که همهساله در خیابانهای تهرانبمردم عرضه میشد عملی نخواهد شد . بدستورشهردار فروشماهیدرکامیونها ممنوع است و هر کسی بخواهد ماهی شیلات بخرد میتواند بهمراکز فروش رسمی مراجعه نماید .

دستور تخریب ۵۰ کوره صادر

بقیه از صفحه اول

امروز آقای نفیسی شهردار تهران دستور تخریب پنجاه کوره آجر پزی را که در جنوب تهران واقع است صادر کرد. دود این کورهها که با زغال سنك و نفت سیاه روشن میشود آسمان جنوب تهران راتیره وتارمیکند وساکنین محلات جنوبی تهران از قبیل کوی کارمندان شهرداری سید ملك خاتون، علیآباد،نازی آبادوبسیاری از محلات جنوبی از دود کورههای علی آباد پیوسته درزحمتمیباشند.

در این منطقه بیش از پنجاه کوره آجر پزی موجود است که در تمام مدت شبانهروز کارمیکنند وچون از لحاظ نزدیکی بشهر و کمی فاصله بخوبی میتوانند با کورههای خارج شهر رقابت کنند بدین لحاظ افرادی که به بیرون شهر رفته وکوره ساختهاند در حال حاضر بیکار بوده و نمیتوانند کورههای خود را روشن سازند. بدیهی است در صورت تخریب کورههای داخل شهر کارگران این کورهها بلافاصله خواهند توانست در کورههای خارج شهر بکار مشغول گردند.

مطلب دیگری که حائز کمال اهمیت است موضوع خاك کورههای داخل شهر میباشد مدتها است که خاك این کورهها تمام شده و صاحبان کورهها با آوردن خاك از خارج کورههای خود را روشن نگاهداشتهاند.

متن نامه شهردار

متن نامه آقای نفیسی شهردار تهران به اتحادیه صنف فخار در مورد تخریب کورهها بشرح زیر است :

بدین وسیله اعلام میدارد کهدر اجرای مقررات قانونی و بمنظور تامین بهداشت و آسایش عمومی کورههای آجر پزی اعم ازهوفمان وغیر هوفمان واقع در محدوده زیر شمالا خیابان فرح آباد ، جنوبا حد جدید جنوبی تهران (جاده جنوبی باغ علی آباد وآجر بهمنی غربا پانصد متر غرب جاده آرامگاه ، شرقا پانصد مترشرق خیابانسپهبد رزم آرا جاده قدیم شهر ری باید تاآخر سال جاری تعطیل ومسلوب المنفعه گردد بنابر این مراتبهب اتحادیه صنف فخار و صاحبان کورههای واقع در محدوده فوق ابلاغ واضافه مینماید که اگر تا اوایل اسفند ماهسال جاریخودشان در این باب اقدام ننمایند شهرداری راسا در اجرای مقررات قانونی کورههای مورد بحث را تعطیل و مسلوب المنفعه خواهد نمود.

شهردار تهران

وجود فلج

بقیه از صفحه اول

صبح امروز خبر نگار ما دراهواز تلفنی گزارش داد که آقای دکتر مبتلا بفلج فوت کردهاند ولی نمی خوزستان گفت تاکنون سه کودك مبتلی بفلج فوت کردهاند ولی نمی توان گفت که فوت این کودکان فقط براثر ابتلاء به فلج بودهاست بنا برگزارش پزشکان معروف اهواز در حدود ۶۸ نفر مبتلا به فلج برای درمان مراجعه کردهاند که از اینعده در حدود ده نفر بطور یقین مبتلابه فلج و بقیه بیماریشان سبك است و در عرض یکماه بهبود خواهند یافت البته بعضی از این بیماران مشکوك به انسفالیت بودهاند که نوعی از بیماری عصبی است،این اطفال بیمار مشکوك بفلج بین سه ماهه تا ۹سالگی میباشد و فلج آنها از کمر بپائین میباشد که باستثنای دونفر کهفقط دستهایشان مبتلا بفلج شده است یکنفر هم دیروز از بهداری راهآهن مراجعه کرده بود که دختر سهسال ونیمه بود واز دوپا فلج شدهبود ودر سه روز اخیر هیچ مبتلایدیگری مراجعه نکردهاست .

درخرمشهر و آبادان نیست

بطوریکه از بهداری های خرمشهر و آبادان گزارش رسیده است بهیچ وجه بیماری فلج دراین دوشهرستان دیده نشده فقط در هفتکل یككودك چهار ساله بوده است که برایدرمان بدرمانگاه شماره ۲ بهداری استان مراجعه کرده و حالش رو به بهبودی است

ویروس این بیماری که از نوع فلج اطفال باشد هنوز تعیین نشده و فعلا از طرف بهداشت استاناقدام به آزمایش شده و بزودی از طرف انستیتو پاستور جواب قطعی داده خواهد شد کهنوعاین ویروسچیست ولی آنچه مسلم است اینست که این بیماری از نوع خفیف است

از امریکا

ویروس این بیماری تنها در آب و هوانیست و سرایت آن بیشتراز راه مدنوع است آقای دکتر ضیائی افزود احتمال دارد این بیماری از خارج سرایت کرده باشد . مخصوصا مسافرینی که از امریکا آمدهاند زیرا بنا برتصویب کنگره آن کشور ۷۰ میلیون از اهالی امریکا برضد فلج تقلیح اجباری شدهاند .

ایجاد فرنطینه

آقای دکتر ضیائیدر مورد احداث قرنطینه گفت : چون بیماریهایوبا، آبله، تبراجعه ، طاعون وتب ررد جزء بیماری هائی است که میتوان قرنطینه کرد ولی درمورد بیماری فلج اطفال چون وضع و فرم این بیماری معلوم نیست نمیتوانقرنطینه احداث کرد آقای سرهنگ دکترعلی روحی رئیس بیمارستان خوزستان گفت : فلج اطفال معمولا از سهماهگی تا ۱۲ سالگی میباشد ویروس این بیماری از مدفوع سرایت میکند و حتما بایستی مدفوع بیماران مشکوك باآهك ضد عفونی شود و بیشتر کودکانی مبتلا میشوندکهکمبود غذائی دارند وقرنطینه هم چون بایکی دو روز معلوم نمیشود و نتیجه قطعی نمیدهد علاوه بر مخارج سنگینی که دارد لازم و ضروری هم نیست ولی واکسیناسیون عمومی حتما باید اجرا شود زیرا اگر حالا این بیماریخفیف باشد و یا بطور موقت ازبین برده شود دردفعات بعد حتما شدیدخواهد بودو اپیدمی شدیدی خواهد داشت.

خبر نگار ما اضافه مینماید که براثر شیوع بیماری فلج در اهواز مردم خیلی ناراحت ونگرانند واظهار ترسووحشت میکنند مخصوصاکسانی که کودکانشان هنوز مبتلا نشدهاند و برای پیش گیری ازاین بیماری نمیدانند چکار بکنند .

درجلسه دامپروران

شب گذشته جلسه فوق العاده جمعیت دامپروران با حضور کلیه اعضا تشکیل شد . در این جلسه بدرخواست دامپروران آقای مرتضی طوسی باتفاق آراء برهبری جمعیت انتخاب ومشغول کار شد .

مشاور فنی برای آقایان بازرگانان درآلمان واتریش

برای مشاورهٔ فنی در کلیهٔ امور خرید کارخانها و اجرای سفارشات دعاوی حقوقی وترجمه و مکاتبات بویژه دررشتههای برق و ماشین میتوانید بانشانی های زیر مکاتبه فرمائید .

Dr. Ing. M. Gholi - Mohammedi
Berlin W. 30
Regensburger Str. 4 / IV
Germany
Karlsruhe - Bachstr 63,
Germany .

آگهی مزایده

شرکت سهامی آبیاری نائین بهآدرس خیابان فروردین عمارت بنگاه مستقل آبیاری یکدستگاه تلمبه یك فاز زیر آبی برسفوردکار کرده را باکلید وکندانساتور مربوطه از طریق مزایده بفروشمیرساند.

داوطلبین شرکت در مزایده میتوانند همه روزه در ساعاتاداری تلمبه را در دفتر شرکت دیده وپیشنهادات خود را در پاکت لاكومهر شده که روی آن عبارت راجع به فروش تلمبهشرکت آبیاری نائین نوشته شده باشد به پیوست دوهزارریال قبض سپرده بحساب جاری ۵۲۶۷۹ بانك ملی شعبه مرکزی تاآخر وقت اداری روز بیستو چهارم آذرماه ۱۳۴۱ بدفتر شرکت تسلیم ورسید دریافت دارند.

پیشنهادات روز بعد باز وقرائت شده بهپیشنهادات فاقد سپرده ترتیب اثری داده نمیشود . شرکت در رد یاقبول یك یاکلیه پیشنهادات مختار است .

آ-۱۶۷۶۹ **شرکت سهامی آبیاری نائین**

رئیس دفتراقتصادی ایران درامریکا گفت:

برای اخذوامهای خارجی

باید طرحهای مطمئن وقابلاجرا داشته باشیم

آقای دکتر جهانگیر آموزگار رئیس دفتر اقتصادی ایران درآمریکا بخبرنگار ما اظهار داشت ،یکی از اقداماتی که جزء برنامه کار دفتر اقتصادی میباشد ترتیب فراهمساختن مقدمات تشکیل کنسرسیومی برای کمك بایران است و در اینخصوص بلافاصله با مقامات بانكبینالمللی وآژانس بینالمللی تماس گرفته خواهد شد .

هیئت اقتصادی ایران پس ازورود به واشنگتن کوشش خواهد کرد که گزارش آقای مكدیارمید نمایندهبانك بینالمللی که ماه گذشتهبرای بررسی اصول برنامه سوم بایران آمد تسلیم هیئت مدیره بانك گردد. در گزارش آقای مكدیارمید نماینده برنامه پنجساله سوم با حجم کار و اعتبارات لازم بطور مفصل ذکرشده است .

اگر این گزارش مورد تائیدبانك قرار گیرد ، بانك جهانیمستقیماویا باایجاد کنسرسیومی ازکشورهایعضو اعتبارات لازم را برای تامینکسری بودجه برنامه سوم تامین خواهد کرد کاری که ما باید انجام دهیماینست که پروژه قابل تامین اعتبار داشته باشیم تابرای اجرایش بتوانیم قرض کنیم و وام دهنده اطمینانبهبرگشت پولش داشته باشد آقایدکترآموزگار افزود :من پروژهایبواشنگتننخواهم بردو سازمان برنامه وقتی طرحهای دیگرش آماده شد بدفتر اقتصادی ارسال خواهد داشت آقای دکتر آموزگار باتفاق اعضای دفتراقتصادی روز چهارشنبه این هفته رهسپار واشنگتن خواهد شد.

وام رانندگان ودارندگان تاکسی

بطور روزانه، هفتگی ویا ماهیانه مسترد میشود

● حداکثر مبلغ وام برای هر راننده یادارنده تاکسی بیست هزار ریال است

امروز آقای محسن حبیبی نایب رئیس اتحادیه تاکسی داران اعلامکرد که متجاوز از بیست هزار نفر رانندگانو دارندگانتاکسی هایتهران ا زوام بانكاصناف استفاده خواهند کرد . وی گفت از روز پانزدهم آذر ماه همه روزه از ساعت پنج و نیم بعد از ظهر و همچنین روز های جمعه درخواست وام رانندگان و دارندگان تاکسی پذیرفته میشود و بهر یك از متقاضیان مبلغبیست هزار ریال وام پرداخت خواهد شد .

امروز مسئولین اتحادیه رانندگان و دارندگان تاکسی ها اعلام کردند که اقدام اخیراتحادیه صرفا برای آن صورت میگیرد که رانندگان را ا زدست افرادی که پول نزول می دهند برهاندزیرا رانندگان بادریافت وام بانك نسبتبه تعمیرات و خرید لوازم یدکی اتومبیل خود اقدامکرده وسپس اقساط وام دریافتی راروزانه ویا بطور هفتگی در مدت طولانی به بانك مسترد خواهند کرد .

جوانی درراه یکی از آموزشگاههای آبادان

بصورت یك دختر دانشآموز اسیدپاشید

بطوریکه خبرنگار ما در آبادان گزارش میدهد صبح امروز جوانی بنام ایرج یکی از اهالی آبادان در راهیکی از آموزشگاههای دخترانه بصورت دختر دانش آموزیبنامزهرا اسید پاشید و درنتیجه زهرا ازناحیه صورت بسختی آسیب دید وبوسیله عدهای بهبیمارستان انتقال یافت و بستری شد .

ایرج که مرتکب این عمل‌ناپسند شدهبود بازداشت گردید و تحت تعقیب قرارگرفت .

خبرنگار ما درگزارش خوداضافه میکند بقرار اطلاع علتاینکار اختلافات خانوادگی بودهاست

آب سرد

مستی را از سر راننده پرانید!

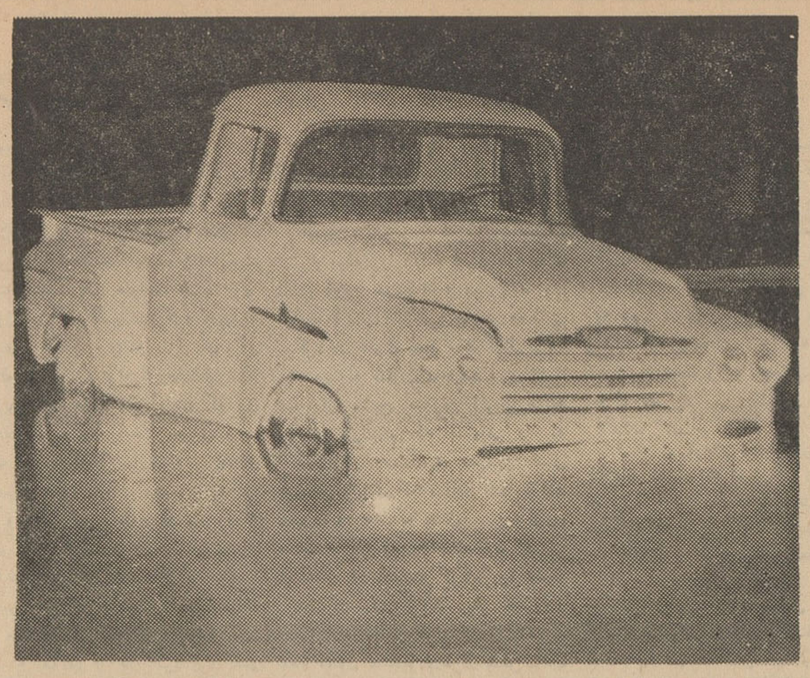

یك اتومبیل وانت شخصی به شماره ۸۵۰۱۲ برانندگی رضا میرزاده فرزند موسی براثرمستی راننده وارد آب‌نمای میدان‌پاستور شد. این حادثه سه ساعت بعداز نیمه شب اتفاق افتاد.

راننده وسیله مامورین کلانتری ۱۱ برای اعزام بدادگاه وپرداخت خسارت وارد بمحوطه آب نما به کلانتری‌جلب شد . در عکس‌مقابل اتومبیلی را که وارد آب‌نما شده مشاهده میکنید.

پدری پسر ۷ ساله خودراسرراه‌گذاشت ودرنامه‌ای نوشت:

پسرم اگرنزدمن باشد ازسرمامیمیرد!

دیروز پدری که نمیتوانست از فرزند خود نگاهداری کند او را در خیابان بامان‌خدا رها کرد ورفت و ساعتی بعد مامورین کلانتری۱۳ کودك را که در خیابان شاهرضا سرگردان بود و نامه ای در دست داشت به کلانتری بردند .

پدر این پسر بچه که هادی نامداری نامدارد در نامه نوشته بود که چندی قبل فرزند خود فرهادرا که هفت سال دارد به پرورشگاه شماره ۷ گذاشتم ولی پس از مدتی چون طاقت دوری او را نداشتم پنج روز پیش‌به‌پرورشگاه رفتم وفرزندم را تحویل گرفتم وبخانه آوردم ، پنج روز گذشت ولی باز متوجه‌شدم که نمیتوانم از او نگهداری کنم باینجهت مجددا پسرم را فرستادم ، چون میترسم در خانه من از سرما بمیرد از مامورین پلیس‌تقاضامیکنم بچه مرا از سرما نجات دهند وبیك بنگاه خیریه بفرستند .

با نگهدارید یا پیدا کنید !

مامورین کلانتری فرهاد را به پرورشگاه شماره ۷ فرستادند ولی مسئولین پرورشگاه از قبول او خود داری نموده و اظهار داشتند که چون پدرش طبق تقاضای کتبی‌طفل خود رابرده‌و جای اورا طفل‌دیگری در پرورشگاه گرفته است قادر به پذیرفتن وی نیستند .

مامورین کلانتری پرونده ای تشکیل داده و بدادسرای تهران فرستادند و دادستان در زیر نامه کلانتری نوشت « یاپدر طفل راپیدا کنید یا او را نگاهداری نمائید . » اکنون‌فرهاد نامداری میهمان‌ستوان محمود افراسیابی است .

فرهاد

عمل پسر مادر را بخودکشی کشانید

* دیشب زن ۴۳ساله‌ای بنام پروانه‌به قصد خودکشی خود راباآلکل صنعتی وسم نباتی مسموم کرد .

این زن که بوسیله‌مامورین ژاندارمری تهران به‌بیمارستان منتقل شد و معالجه گردیده است . در بازجوئی گفته است که از دست پسرش که‌دختری را فریب داده است دست به‌خودکشی زده است !

خوش اندام درحوض

عصر دیروز طفل ۵ساله‌ای بنام خوش اندام علاءالدینی که درحیاط منزلش در رستم آباد بازی میکرد بدرون چاه آب افتادو خفه شد .

۳۰ کیلو تریاك کشف شد

قاچاقچیان خانه‌ای درخیابان سمنگان تهیه کرده‌مشغول کار بودند که‌مامورین رسیدند

دیشب دونفر از قاچاقچیان معروف تهران وسیله مامورین اداره مبارزه با مواد مخدره شهربانی دستگیر شدند و ۳۰ کیلو تریاك کشف گردید .

چندی‌بود که باداره مبارزه با مواد مخدره شهربانی اطلاع میرسید که مهدی لاجوردی معروف به «مهدی حسن‌ریزه» باشرکت علی لاریجانی که از قاچاقچیان سرشناس تهران هستند در زمینه خریدو فروش تریاك وهمچنین تهیه و تغییر شکل آن از صورت شیره به قرص و «لول» فعالیت دارند.

مدتی اعمال این دو نفر وسیله مامورین‌آن‌اداره شدیدا کنترل شد تا اینکه مسلم‌گردید نامبردگان در یکی از خانه های نارمك در خیابان سمنگان مشغول تریاك مالی میباشند مامورین پس از اطمینان ازاین جریان شب گذشته مهدی ـ لاجوردی و علی لاریجانی وسه نفر از کارگران تریاك مال بنام باقر صالحی، رمضان‌علی باغانی وابراهیم چارقچیان رادر محل کار آنها واقع درخیابان‌سمنگان دستگیر کردند .

مامورین در بازرسی ازمنزل مزبور سی کیلو تریاك ازانواع مختلف و وسائل تریاك مالی کشف نمودند .

صبح امروز پرونده جهت رسیدگی به شعبه ۴۲ بازپرسی فرستاده شد و قاچاقچیان و همکاران آنها توقیف شدند .

دوتن از قاچاقچیان و قسمتی از تریاك‌های قاچاق

همسایه‌ها بجان‌هم افتادند و یکی کشته شد

امروز محاکمه مردم بنام مهدی تفنگ سازان که متهم است در مهرماه سال گذشته با چاقو همسایه خود بنام فیض‌اله‌را کشته و برادر اورامجروح کرده در شعبه سوم دادگاه عالی‌جنائی بریاست آقای طالقانی شروع شد .

مهدی و فیض‌اله در مهرماه سال گذشته بدنبال اختلافات همسایگی‌با یکدیگر نزاع کردند وموقعی که همسایگان دیگر وارد منازعه شدند ، فیض‌اله‌وبرادرش‌باضربه چاقومجروح شده بودند . فیض‌اله بر اثرضربات چاقو و خونریزی شدید در بیمارستان در گذشت و مهدی باتهام ایرادضرب منتهی بفوت با چاقو تحت تعقیب‌قرار گرفت .

در جلسه امروز دادگاه پس ازبیان مشخصات متهم کیفر خواست صادره قرائت شد .در کیفر خواست برای مهدی باستناد ماده۱۷۱ قانون مجازات عمومی ناظر به ماده ۱۷۰ تقاضای مجازات شده است . دادرسی تاآخر وقت امروز ادامه داشت وبا اعلام تنفس جلسه موقتا تعطیل گردید .

دادگاه پس از خاتمه‌مدافعات‌مهدی ویرا باتهام دخالت در ایراد جرح منتهی بفوت به هشت سال زندان . با اعمال شاقه و از جهت ایرادضرب برادر فیض‌الله به ماه‌زندان‌محکوم کرد .

اول جلب اعتمادمیکردند بعدخانه راخالی میکردند!

صبح دیروز خانم منور کنشتی بژاندارمری تهران شکایت کرد که مدتی پیش زن وشوهری بنام مجتبی ومنیر درخانه اواطاقی گرفتند وپس از اینکه اطمینان او را بخود جلب کردند ،دیروز موقعیکه او در خانه نبود کامیونی بخانه آورده واثاثیه او را جمع کرده ورفته‌اند .

مامورین ژاندارمری با مراجعه بچند بنگاه باربری ،راننده کامیونی که اثاثیه منور را برده بود پیدا کردند .این شخص آدرس خانه‌ای که اثاثیه را به‌آنجا حمل کرده بود بمامورین دادو مامورین بخانه رفتند و ضمن ضبط اموال ، مجتبی ومنیر را دستگیر کردند.

در تحقیقاتی که از این زن وشوهر بعمل آمد آنها بگناه خود اعتراف کردند و گفتند که سالها است که کارشان اینست که هرچند وقت یکبار در خانه‌ای اطاقی میگیرند و پس از جلب اطمینان صاحبخانه اموال او را میدزدند ومعمولا درخانه‌هائی اطاق اجاره میکنند که بیش از یك زن وشوهر در آن نباشد.

صبح امروز منیر و مجتبی بدادسرا اعزام شدند و تحت تعقیب قرار گرفتند.

متهم بقتل مامور دادگستری برای رد اظهارات یکی ازشهودگفت:

خانم‌ها ازموش میترسند!

ساعت نه‌وسه ربع صبح امروز شعبه ۵ دادگاه عالی جنائی بریاست آقای‌دکتر ستوده‌دادرسی ازحسین کندی متهم به قتل علی اکبر ابوطالبی مامور ابلاغ دادگستری را ادامه داد. در جلسه امروز سئوالات رئیس دادگاه از«حسین کندی» ادامه داشت.

رئیس ـ آقای حسین کندی بفرمائید.

حسین روبروی رئیس دادگاه قرار گرفت.

رئیس ـ مطالبی که شهودواقعه در باره قتل‌مرحوم ابوطالبی گفته‌اند واظهارات بانو عذرا که در لحظه اول حادثه حضور داشته قرائت میشود چه میگوئی ؟

حسین ـ خانمها در حال عادی از موش میترسند من نمیدانم بانو عذرا چطور مدعی است که درآن لحظه ایستاده و تماشا کرده‌است. از طرفی در اجرائیات از من‌تحقیق نشده است که من گفته باشم ابوطالبی را باکارد زدم . من سواد ندارم از ترس جان هرچه گفتند امضاء کردم من قسم میخورم که پاسبانی یا من نبوده که اظهاراتش امروز در پرونده منعکس باشد.

حسین در این وقت، در حالیکه بغض گلویش را گرفته بود گفت: ما مردم طبقه سه افتخار میکنیم که در برابر قضات بی طرفی حرفهای خود را بزنیم . چند دقیقه قبل از ساعت ۱۱ از طرف رئیس دادگاه اعلام تنفس شدوپس ازخاتمه مدت تنفس جلسه دادرسی مجددا ادامه یافت.

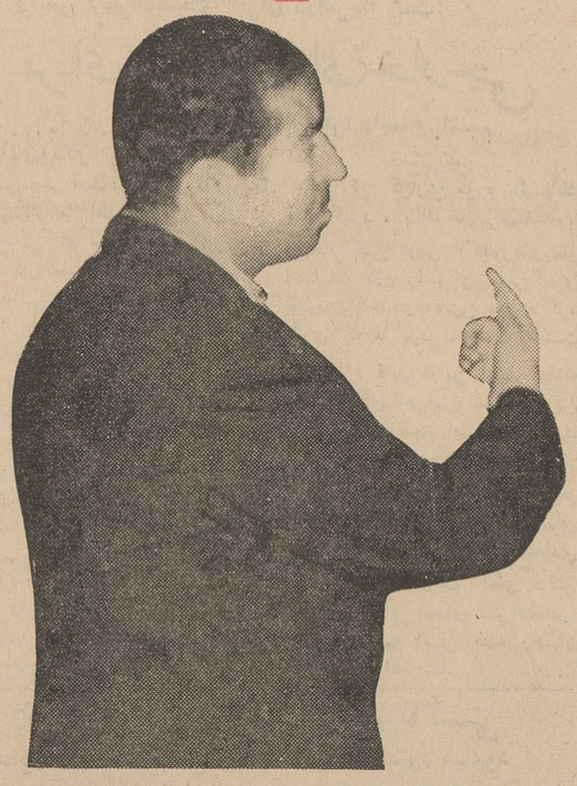

حسین کندی در جلسه امروز دادگاه

بخاطر نامزدش بود یاخودش!

*دیشب مامورین‌ژاندارمری تهران از جیب مردی بنام شعبان علی نزدیك سیصدگرم تریاك بدست آوردند .

شعبانعلی گفته است‌قاچاق فروشی تریاك را در جیبم گذاشته است زیرا این مرد میخواهدبدین ترتیب‌من‌زندانی شوم واو نامزد مرا از چنگم درآورد و با اوازدواج کند . ولی‌تحقیقات‌مامورین‌ژاندارمری خلاف اظهارات اورا ثابت‌کرده است .

غائله آذربایجان تمام شد ولی

رأی دادگاه هنوز قطعی نشده!

امروز شعبه دوم دادگاه عالی جنائی‌پرونده اتهامی جعفر شجاعی فرزند محمد راکه‌در ۱۳۲۴ باتهام قتل همسرش شوکت در تبریز تحت تعقیب قرار گرفته بود مورد رسیدگی قرار داد .

جعفر و همسرش شوکت درقهوه‌خانه خود زندگی میکردند دریکی از شبهای زمستان سال ۱۳۲۴ درزمان‌غائله‌آذربایجان صبح زود وقتی جعفر آماده آتش‌کردن سماور بود مشاهده کرد که همسر اوبقتل رسیده است در تحقیقات اولیه‌مامورین جعفر متهم شناخته شد و با دستگیری و انجام مراحل قانونی جعفر در دادگاه‌جنائی تبریز باتهام قتل شوکت بحبس ابدمحکوم شد. پس‌از ختم غائله پیشه‌وری واستقرار وضع عادی پرونده جعفر برای رسیدگی بدیوانعالی کشور فرستاده شد و دیوان کشور رای‌صادره درباره جعفر را نقض کرد. این بار پرونده در شعبه اول‌دادگاه جنائی تهران مورد رسیدگی قرار گرفت‌و جعفر بموجب رای این دادگاه بدوسال زندان محکوم گردید اما جعفر باردیگر اعتراض کرد و پرونده دوباره به‌دیوان کشور فرستاده شد این بارهم حکم‌دوسال محکومیت جعفر نقض شد و پرونده‌بشعبه دوم دادگاه عالی جنائی ارجاع گردید .

امروز محاکمه جعفر که بیش‌از مدت‌دو سال درزندان بسر برده درشعبه دوم‌دادگاه عالی جنائی شروع میشود .

جوانی درقزوین کشته‌شد

طبق گزارش خبرنگار ما در قزوین بعد از ظهر دیروز طی‌زدو خوردی که در خیابان تهران قزوین‌روی داد جوانی بنام‌غلامرضا بسختی باچند ضربه چاقو مجروح شد و پس از انتقال به بیمارستان بر اثر شدت جراحات وارده جان سپرد متهم بقتل که مرد ۶۵ ساله‌ای بنام رضا میباشد بوسیله مامورین انتظامی دستگیر وتحویل دادسرای قزوین‌شد

جوانی که خودکشی کرده

دانشجوی پزشکی تهران بود

حسام‌الدین ملك‌آرائی

در شماره گذشته اطلاع داده شد که جوانی در گرمابه برلیان میدان بهارستا ن‌با بریدن رگهای دست وپاو پهلوی خود انتحار کرد وبراثرخون ریزی زیاد جانسپرد. جوان‌مزبوربنام حسام الدین ملك آرائی‌دانشجوی‌سال چهارم دانشکده پزشکی دانشگاه تهران بوده است که عکس وی در بالا دیده میشود .

روز سه شنبه از طرف دانشجویان پزشکی دانشگاه‌تهران مجلس‌یادبودی باین مناسبت برگزار میشود .

زنی میخواست خودرا بکشد

دیشب به‌مامورین‌ژاندارمری اطلاع رسید که زن جوانی بنام اقدس معروف به فریده‌به قصد انتحار اسید خورده است مامورین فریده رابه‌بیمارستان رسانیدند او در بازجوئی گفت تا چند ماه پیش شوهر داشتم چون شوهرم راننده کامیون‌و اغلب در مسافرت بود .زنی که درهمسایگی ماسکونت داشت مرا فریب داد ازشوهرم طلاق گرفتم و او مرابمراکز فساد وکافه ها برد چون دیگرازاین زندگی نفرت‌پیدا کرده‌ام‌امشب اسید خوردم تاخودکشی کنم.

نرخ گوشت گوسفند وگاو وگوساله

نرخ تفکیکی قطعات گوشت گوسفند وگاوو گوساله تااطلاع ثانوی بشرح زیر است :

		با استخوان	بدون استخوان
۱ـ گوشت ران گوسفند یکدست	هر کیلو	۸۷ ریال	۱۰۴ ریال
۲ـ گوشت راسته وسر دست	هر کیلو	۷۳ ریال	۹۷ ریال
۳ـ گوشت گردن وماهیچه دست	هر کیلو	۶۵ ریال	۸۷ ریال
۴ـ گوشت قلوه گاه سرسینه دنده	هر کیلو	۴۵ ریال	۶۰ ریال

۵ـ گوشت مخلوط با استخوان (شیشك ـبز ـ میش)هر کیلو شصت وهشت (۶۸ ریال) .

گاو

		با استخوان	بدون استخوان
۱ـ گوشت ران گاو وگوساله	هرکیلو	۵۲ ریال	۶۹ ریال
۲ـ گوشت راسته وسردست	هرکیلو	۴۸٫۵ ریال	۶۴ ریال
۳ـ گوشت گردن و ماهیچه دست	هر کیلو	۴۳٫۵ ریال	۵۸ ریال
۴ـ گوشت قلوه و سرسینه دنده	هر کیلو	۳۰ ریال	۴۰ ریال

۵ـ گوشت گاو و گوساله مخلوط با استخوان هرکیلو چهل‌و پنج ریال .

تعیین و چون دستمزد فروش دکاندار در نرخ منظور و احتساب گردیده از عموم اهالی محترم پایتخت تقاضا میشود با شهرداری تهران همکاری نموده وهر یك‌از گوشت فروشان که از نرخهای تعیین شده بالا اضافه فروختند فورا مراتب را بشهرداری تهران یا اداره‌کل خواربار و اصناف ویا به‌برزنهای مربوطه ویا دادگاه ها اطلاع دهند تا متخلف تحت تعقیب قانونی قرار گیرد .

شهردار تهران

تلفن مستقیم سرویس حوادث ۳۲۵۶۹

پتوی کرك شتر

کازرونی

پتوی مرینوس

کازرونی

فاستونی جدید مردانه

کازرونی

اسپرتی‌جدیدزنانه

کازرونی

پارچه پالتوئی ازکرك شتر

کازرونی

لباسهای‌دوخته مردانه ـ زنانه ـ بچگانه

کازرونی

نمایشگاه و فروشگاه های کازرونی

تهران خیابان سعدی مغازه سه دهنه بزرك

مشهد ـ خیابان خسروی‌نو

اصفهان ـ خیابان چهار باغ.

آگهی شهرداری تهران

بدینوسیله برای اطلاع ساکنین محترم پایتخت اعلام میدارد که در اجرای مقررات قانونی و بمنظور تامین آسایش و بهداشت عمومی کوره‌های آجرپزی اعم ازهوفمان وغیرهوفمان واقع در محدوده زیر :

شمالا ـ خیابان فرح‌آباد .

جنوبا ـ حدجدید جنوبی تهران (جاده جنوبی باغ علی آباد و آجربهمنی) .

غربا ـ پانصد مترغرب جاده آرامگاه

شرقا ـ پانصد متر شرق‌خیابان‌سپهبد رزم آرا (جاده قدیم شهرری)

باید تا آخر سال‌جاری تعطیل و مسلوب‌المنفعه گردد .

بنا براین مراتب باتحادیه صنف فخار و صاحبان کوره های‌واقع درمحدوده فوق‌ابلاغ و اضافه مینماید که‌اگرتا اول اسفندماه سال‌جاری خودشان‌دراین باب اقدام ننمایند شهرداری راسادراجرای مقررات‌قانونی کوره‌های موردبحث راتعطیل و مسلوب المنفعه خواهدنمود .

شهردارتهران

سرور گرام آقای منصور تاجور ـ اهواز

جشن فرخنده عقد دوشیزه تاجور را با سرکار سروان دنیائی بجنابعالی و خانواده محترم تاجور و دنیائی صمیمانه تبریك گفته سعادت و موفقیت آن دو وجود عزیز را ازخداوند مسئلت داریم .

حسن قاسم زاده و بانو

ضیافت سفارت شوروی

بقیه از صفحه اول

«اینسی‌مف» کاردار سفارت‌شوروی ضمن‌تشکر از حضور مدعوین گفت: این رفت و آمدها و تماس های ورزشی همه سبب تحکیم مناسبات دو کشور دوست و همسایه خواهد شد و باید صمیمانه تشکر کنم که ایرانیان از ورزشکاران ما خیلی خوب پذیرائی کردند و خاطره این میهمان نوازی بزرگترین ارمغانی است که ورزشکاران ما به وطن‌خود خواهند برد و من باید تذکر بدهم که تلاقی فوتبالیست هاو قهرمانان موجب می شود که آنهاازتجربیات یکدیگراستفاده نمایند. من آرزومند توسعه بیشترو روابط خیلی‌نزدیکتر ایران و شوروی هستم.

در این موقع آقای حسین مبشر رئیس فدراسیون فوتبال اظهارداشت در پاسخ سخنان گرم کاردارسفارت شوروی و به نمایندگی از طرف فدراسیون فوتبال و باشگاه شاهین که سمت میزبان تیم شوروی را داشت باید عرض کنم هدف از اجرای تماس های ورزشی خارجی در درجه اول ایجاد روابط برادری و دوستی و صمیمیت فوق‌العاده بین ورزشکاران است. کشور شوروی در ورزش سابقه چندین صدساله دارد ما باید از پیشرفت های‌ورزشی این کشور بزرگ استفاده شایانی بکنیم. از۳۰ سال قبل روابط ورزشی کشور ما با اتحاد شوروی صمیمانه بوده‌و هست وتماس بیشتر و وسیعتر وسیله پیشرفت ورزش خواهد شد. تیم فوتبال مهمان در مدت ده روزی که در ایران هستند از پذیرائی های مردم ایران اظهار رضایت کرده‌اند و همین امر سبب خوشنودی مسئولین امر می باشد و همانطور که آقای کاردار سفارت گفت هدف ما فقط تحکیم روابط دیرینه می باشد. پس از خاتمه سخنان آقای مبشر سرپرست تیم شوروی آقای «بتاتادزه» گفت:

آقایان محترم، رفقای عزیزپس از عرض تشکر میخواهم تذکربدهم جوایزی که حضور آقایان محترم و ورزشکاران‌عزیز داده میشودبسیار ناقابل است که حتما می بخشید ولی فقط برای یادبود از طرف فوتبالیست های تورپیدو بشماتقدیم میشود. در این هنگام چندشیلت فدراسیون فوتبال شوروی به‌تیمسار ایزدپناه، آقای مبشر و روسای سه باشگاه مزبور و میهمانداران و یادبود هائی نیز به بازیکنان تیم شاهین داده شد مراسم مزبور پس از پذیرائی گرمی که از طرف سفارت بعمل آمد خاتمه یافت.

سرپرست دانشسرایعالی امروز بخبرنگارماگفت:

بخش تحقیقات علوم تربیتی دردانشسرایعالی تأسیس میشود

● ازاین‌پس دانشسرایعالی منحصرا افرادی راکه‌تعهد تدریس‌دارندخواهدپذیرفت

آقای‌دکتر اسمعیل فیلسوفی‌سرپرست دانشسرای‌عالی‌طی مصاحبه‌ای به خبرنگار ما گفت: چون یکی از وظایف‌مهم دانشسرای عالی‌تحقیق و تتبع در رشته های مختلف علوم وادبیات‌ومخصوصا رشته مربوط‌به تعلیم و تربیت است طبق اقداماتی که‌به‌عمل آمداز امسال برای‌اولین‌بار بخش تحقیقات در دانشسرای عالی دایر شدوباستناد ماده ۷قانون استقلال دانشسرایعالی وبه‌پیشنهاد آقای دکتر خانلری وزیر فرهنگ دانشسرای عالی مجوز استخدام تا پانزده نفر استا دو معلم ومتخصص خارجی را طبق تصویب نامه هیئت وزیران بدست آورده است.

از طرفی برای رفع نیازمندی‌فوری وزارت فرهنگ لازم بنظر رسید که همه ساله عده ای از لیسانسیه های رشته‌های مختلف‌دانشگاه های‌ایران وخارجی‌رابرای‌تدریس دردبیرستانها و همچنین جمعی از مهندسین را جهت‌تدریس در مدارس حرفه ای برای دوره فوق لیسانس دانشسرای عالی‌بپذیرد. درسال تحصیلی‌جاری ۲۷۱ نفردر دوره‌فوق لیسانس‌دبیری دانشسرای عالی قبول شده‌اند.

برای دوره لیسانس دانشسرای عالی همه ساله از بین دبیران و آموزگاران دیپلمه که در وزارت فرهنگ شاغل پست معلمی هستند عده‌ای را بمعرفی وزارتفرهنگ از راه مسابقه برای سال اول رشته های مختلف دوره لیسانس خواهد پذیرفت. درسال تحصیلی جاری ۲۰۵ نفر ازاین آقایان در سال اول دوره لیسانس ثبت نام کردند بااین وصف‌دانشسرای‌عالی مانندانشسرا های عالی اروپا و امریکا منحصرا افرادی‌را که‌تعهد تدریس‌در وزارت فرهنگ دارند قبول خواهند کرد. چون کمك هزینه تحصیلی دانشجویانی که با دیپلم متوسطه وارد دانشسرای عالی میشوند از سال گذشته (قبل‌از انتصاب‌اینجانب بسر پرستی دانشسرای عالی) قطع شده است و دانشجویانی که ازراه مسابقه به دانشسرای عالی وارد میشوندهیچگونه‌تعهدی برای‌دبیری ندارند بنابراین مجوزی وجودندارد که دانشسرای عالی اینگونه دانشجویان را برای شغل دبیری تربیت کند و وزارت فرهنگ نیز نمیتواند برای تکمیل کادر خود روی آنان حساب نماید ۹۸ نفر از این قبیل دیپلمه ها را که درسال اول دوره لیسانس‌پذیرفته شده‌بودند برای تحصیل به دانشگاه تهران معرفی کرد این دانشجویان پس از خاتمه دوره لیسانس‌دانشگاه دردوره فوق لیسانس دبیری دانشسرای عالی ثبت نام خواهند کرد.

اداره عمران کردستان

برای تهیه طرحهای عمرانی درآن استان‌تشکیل میشود

امروز خبرنگار ما کسب اطلاع کرد که آقای دکتر دفتریان‌از طرف‌سازمان برنامه برای تهیه طرح و بوجودآوردن تشکیلات اداره‌ای بنام عمران‌کردستان ظرف چند روز آینده به آن استان عزیمت خواهد کرد.

در این اداره کلیه طرحهائیکه‌برای عمران کردستان لازم تشخیص داده شود تهیه و تنظیم خواهد شد وپس از تایید و موافقت استانداری برای تصویب سازمان برنامه‌ارسال میگردد.

طرحهای مزبور که در درجه اول برای تامین آب و برق و توسعه‌کشت واسکان عشایر بمرحله اجرادر خواهد آمد. در سازمان برنامه یکبار دیگر مورد بررسی قرار میگیرد و پس از تصویب به اداره عمران کردستان‌ابلاغ میشود.

آئیننامه کوی دانشجویان

بقیه از صفحه اول

دکتر بهمن گفت. بهیچوجه درنظر نیست که در سال جاری سرویس اتوبوس رایگان‌دانشجویان‌تعطیل‌شود. و دانشجویان کوی امیر آباد که در حدود نهصد نفر هستند از اتوبوسهای شرکت واحد استفاده کنند. چون اولا زمستان در پیش است و ایستادن در ایستگاه و مسافتی که بایدبرای رسیدن به ایستگاه اتوبوس طی‌کنند باعث ناراحتی و اتلاف وقت آنان‌میشود و گذشته از آن باشرکت واحدپیمانی بسته شده‌است که هنوز چند ماه بانقضای آن مانده است. دکتربهمن تاکید کرد در سال تحصیلی جاری نیز اتوبوس‌رایگان دراختیاردانشجویان خواهد بود.

مدت اقامت

سرپرست کوی دانشگاه گفت کوچکترین مذاکره ای در موردا‌ینکه هر دانشجو در مدت معینی مثلادوسال در کوی دانشجویان اقامت کند بعمل نیامده است.

کلیه دانشجویانی که در کوی دانشجویان اقامت میکنند دارای‌معدل خوب میباشند و اکثرا دانشجویان شهرستانی هستندیك‌دانشجوی‌دانشکده فنی که باید چهار سال درس بخواند اگر قرار باشد فقط دوسال در کوی دانشجویان اقامت گزینند مجبوراست دو سال دیگر را در خارج کارکند. و این‌امر لطمه زیادی بوقت او که باید برای تحصیل صرف شود وارد می‌آورد و بهمین جهت نه تنها در سال تحصیلی جاری بلکه در ادوار دیگر نیز تقلیل مدت اقامت برای‌دانشجویان عملی بنظر نمیرسد.

کمپانی های نفتی

بقیه از صفحه اول

در درجه اول اوپك معتقد بود که درشرایط فعلی مذاکرات، اوپك باید یکبار دیگر قاطعیت تصمیمات خود را به کمپانیهای نفتی که‌طرف دیگر مذاکره میباشند نشان‌دهد. در قطعنامه ۳۲ در مورد تصمیمات یکطرفه اوپك صراحت کافی‌بچشم نمیخورد اما اعلامیه نشان داد که‌به استناد همان قطعنامه اوپك درهمین کنفرانس پنجم که جلسات آن بعنوان تنفس برای چهار ماه‌تعطیل شده تصمیمات نهائی خود راخواهد گرفت.

هدف دیگر که مهم و قابل‌اهمیت میباشد اینست که‌اوپك‌مدت‌مذاکره راکه در قطعنامه ۳۲«مدت معقول» عنوان کرده‌بود در حالیکه‌دراعلامیه باصراحت آن را تعیین کرده وحد اکثر مهلت را تا ۳۰ مارس‌قرارداده است.

بعضی ازمقامات وارد بکار نفت همین نکته تعیین مهلت‌رابزرگترین اقدام مرحله اول کنفرانس پنجم میدانند و قرار دادن مدت درسرنوشت آینده مذاکرات کشور های عضو اوپك و کمپانی های نفتی‌تاثیر مهم واساسی دارد.

نظر کمپانیهای نفتی

در حال حاضر شاید بنفع کمپانی های نفتی است که مذاکرات را طولانی‌کرده و هرچه ممکن است اتخاذتصمیم نهائی رابعقب‌بیاندازند ممکن است این سیاست یك قسمت بامید احتمالات آینده و یك‌قسمت هم بخاطر استفاده بیشتر کمپانی‌های نفتی است.

این تصور در بعضی محافل نفتی وابسته بکمپانی های نفتی وجوددارد که‌ممکن است عامل زمان موجب ایجاد تفرقه بین کشور های عضو گردد ویا بنحوی این وضع ایجاد شود وبین کشورهای عضو که‌اکنون یك‌پارچه برای احقاق حق‌خوداقدام میکنند شکاف و اختلاف ایجاد گردد.

ازطرف دیگر کمپانیهای نفتی به موازات مذاکرات خود با کشورهای عضو اوپك باین نکته پی‌برده‌اند که اگر کمپانیها روزی یکطرفه اقدام کنند واختلالی در روابط بین کمپانی هاو کشور های عضو اوپك پیداشود ممکن است کار تولید و صدور نفت صورت دیگری پیدا کند و عوارض منفی آن در کار عرضه نفت‌ببازار های فروش‌تاثیر بگذارددراینصورت ممکن است ضررهای ناشی از این امر برای کمپانیها سنگین باشد. بهمین جهت محافل نفتی معتقدند با پیش بینی این امر از هم اکنون کمپانیهای نفتی در کلیه کشورهای عضو اوپك مشغول استخراج بیشتر نفت میباشند تابر ذخائر نفت تصفیه شده و نفت خام موجود در مخازن بیافزایند.

آمارهای تولیدنفت در کشورهای عضو اوپك در ماههای اخیر مرتبا افزایش نشان میدهد. بدیهی است هرچه مدت مذاکره طولانی‌تر باشد ذخایر نفت کمپانیها هم بیشترشده وامکان مقاومت کمپانیهای‌نفتی در مقابل تقاضاهای کشورهای عضو اوپك بهمان اندازه زیادتر خواهدبود

روی نظرات فوق‌اعلامیه کنفرانس مدت معقول را مدت محدود آنهم برای چهار ماه اعلام داشته تا از طولانی‌شدن‌مذاکرات‌زیانهائی‌متوجه کشورهای عضو اوپك نشود.

کارشناس و مشاورجهانی قلب و عروق

بطوریکه از ژنو بوزارت بهداری اطلاع داده‌اند آقای دکترغلامرضا شیخ متخصص قلب مجددا بعنوان کارشناس‌ومشاورجهانی‌بیماریهای قلب وعروق در سازمان بهداشت جهانی انتخاب گردیده است.

برنامه‌امشب

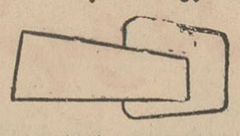

ساعت ۵٫۳۰ موزیك با تصویر
ساعت ۶ سلام شاهنشاهی و اعلام برنامه
ساعت ۶٫۱ تدریس زبان انگلیسی
ساعت ۶٫۳۰ خردسالان
ساعت ۷ جوانان
ساعت ۷٫۱۵ فیلم
ساعت ۷٫۳۰ شب پره
ساعت ۸ هنر های زیبا
ساعت ۸٫۳۰ اخبار
ساعت ۸٫۴۵ کاروان شادی
ساعت ۹ - ۳۲ هزار ریالی
ساعت ۹٫۳۰ موسیقی‌ملی (ارکستر حسین ملك)
ساعت ۱۰ دستهای بسته
ساعت ۱۰٫۳۰ خبر بزبانهای فرانسه و انگلیسی
ساعت ۱۰٫۴۵ پایان برنامه

در برنامه خردسالان هنرمندان خردسال‌سازمان‌هنری اطلاعات کودکان شرکت دارند و در برنامه هنر های زیبا قطعه‌ای از اپرای «مادام‌باترفلای» بوسیله بانوان منیر وکیلی و اولین باغچه‌بان اجرا خواهد شد.

روز دوشنبه ۱۲ آذرماه

ساعت شش سلام شاهنشاهی واعلام برنامه
ساعت ۶٫۲ کیهان بچه ها
ساعت ۶٫۳۰ آشنائی‌بیشتر باایران
ساعت ۷ برنامهٔ جوانان
ساعت ۷٫۳۰ برنامه پپسی کولا
ساعت ۷٫۴۵ ارکستر شرق
ساعت ۸ اخبار بزبان فارسی
ساعت ۸٫۱۰ ویلون سلو
ساعت ۸٫۲۰ اخبار بزبان عربی
ساعت ۸٫۳۰ در کلاس زندگی
ساعت ۱۰ پایان برنامه

پیش بینی وضع هوا

پیش بینی وضع هوای ایران‌تا ظهر فردا بدینقرار است: هوای نواحی کرمان، بلوچستان و فارس کمی تا قسمتی ابری است. هوای تهران و بقیه نقاط ایران صاف خواهد بود.

گرمترین نقاط در بیست و چهار ساعت گذشته آبادان حد اکثر با ۲۳ درجه و سرد ترین نقاط همدان با حد اقل ۱۱ درجه زیر صفر بوده است.

حد اکثر درجه حرارت تهران در ۲۴ ساعت گذشته ۱۱ و حد اقل آن ۲ درجه زیر صفر بوده است.

در باشگاه مهرگان

ساعت ۶ بعداز ظهر فردا استاد پورداود درباره(جنبش آریائی) سخنرانی مینمایند.

قابل توجه
آقایان شیك پوش
پالتوهای زمستانی پیرایش از بهترین پارچه‌های آلمانی
باطرح و رنگهای‌زیبادر
مدلهای مختلف تحت
نظر متخصصین آلمانی
تهیه گردیده است.
پالتوهای پیرایش زیبا
باقیمت های مناسب
پیرایش
اول لاله‌زار

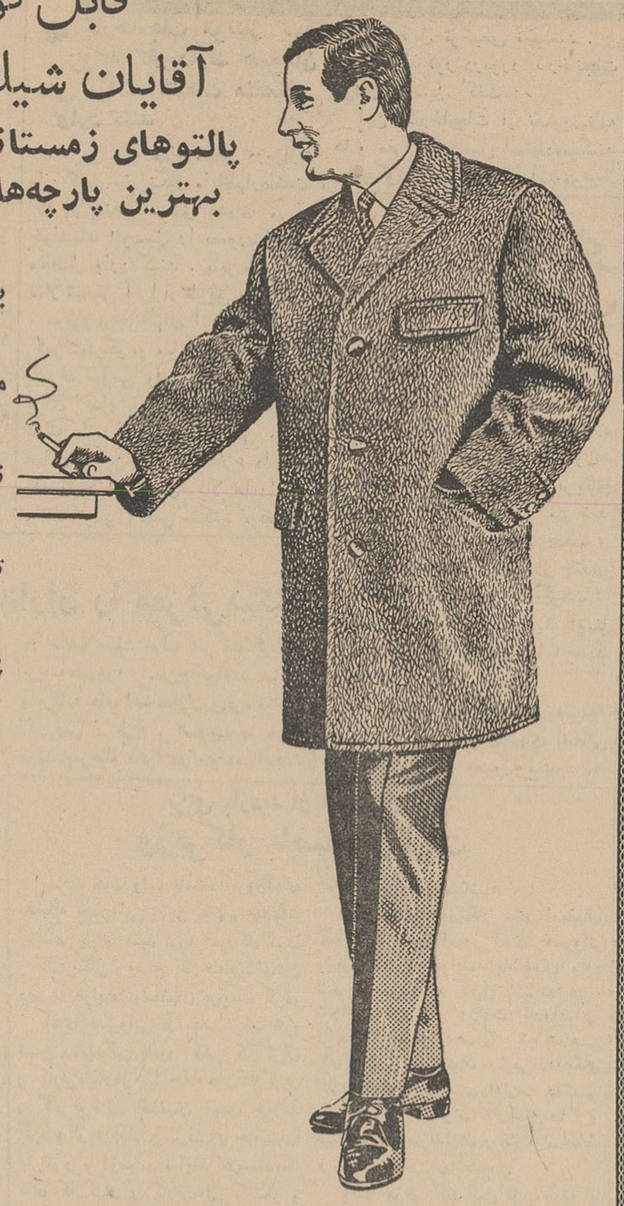

قصر همایونی
آقایان ورزشکاران دخانیات
از احساسات صمیمانه ای که بمناسبت واقعه اخیر فیروز آباد ابراز داشته بودید خاطر خطیر شاهانه قرین خشنودی و مسرت گردید.
رئیس دفتر مخصوص شاهنشاهی- هیراد
آ-۱۶۸۰۵

مژدگانی
بدینوسیله باطلاع جویندگان کارت کار شماره ۲۰۶ متعلق به اینجانب نوبویوشی تاکیا میرساند که کارت نامبرده از درجه اعتبار ساقط بوده ومتمنی است آنرا به آدرس شرکت نخکار واقع در سرای چیت ساز تسلیم نموده و مژدگانی دریافت دارند.

سرما ویخبندان دربیجار وجهرم

قسمت عمده مرکبات جهرم براثر سرما ازبین‌رفته‌است

خبر نگار مادر بیجار گزارش می دهد: از سه روز پیش هوای بیجار بشدت سرد شده است. پریروز براثر یخبندان آب در لوله ها یخ بست و اهالی ازلحاظ تامین آب مورد نیاز سخت در مضیقه افتادند سرما و یخبندان در بیجار و قراء تابعه این شهرستان همچنان ادامه دارد.

گزارش خبر نگارما در جهرم نیز حاکیست که از چندی پیش هوای این شهرستان رو بسردی نهاده و سرمای شدید بمحصول مرکبات‌جهرم خسارت زیادی وارد آورده‌است.

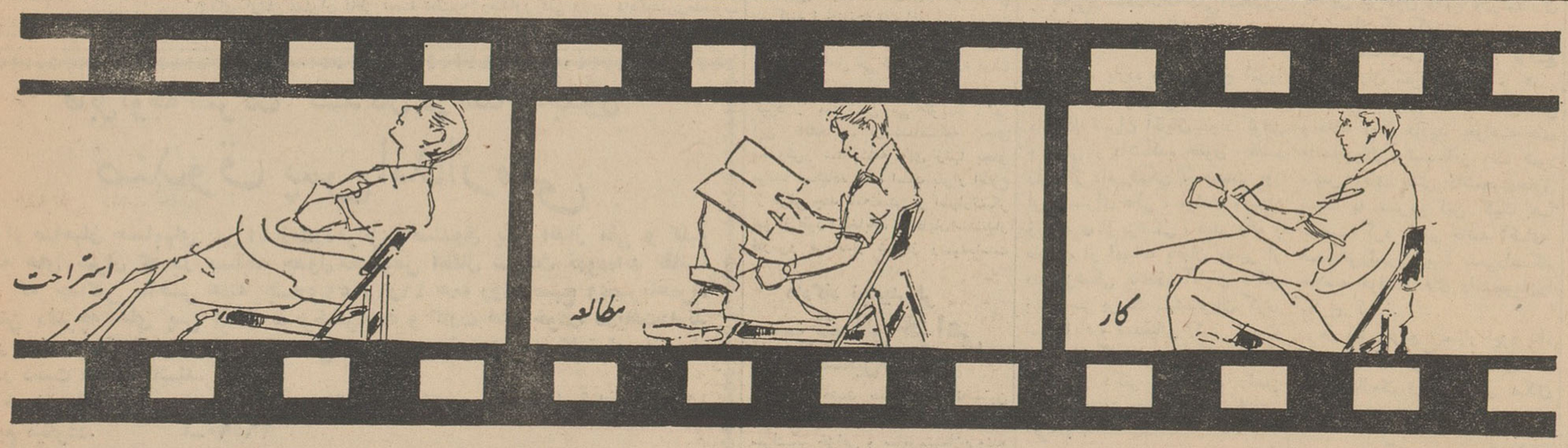

ارج
نامی که می شناسید وبآن اطمینان دارید
قبل ازخرید هر نوع صندلی تاشوازمدل ۵۲۵ پشت گردان ارج دیدن فرمائید
فروشگاه ارج. تهران خیابان فردوسی مقابل کوچه خندان وسایرفروشگاههای معتبر
درشهرستانها. نمایندگیهای ارج
ارج
مضوسندیکای صنایع فلزی ایران

اطلاعات

یکشنبه
چهارم رجب ۱۳۸۲
دوم دسامبر ۱۹۶۲
سال سی و هفتم
شماره ۱۰۹۶۴

یك مقام وزارت بازرگانی اعلام کرد:

ورود اتومبیل بصورت قطعات منفصله غیر مجاز است

● **کارخانجات مونتاژ که پروانه کار دارند همچنان می توانند قطعات منفصله وارد کنند**

امروز یك مقام مطلع دروزارت بازرگانی بخبرنگار ما اظهارداشت: که از چند ماه قبل عده‌ای می‌خواستند اتومبیل را بصورت‌قطعات منفصل وارد کنند . باین‌معنی که مثلا شاسی آنرا از طریق یك گمرك و موتور و چرخهای آن را از طریق گمرك دیگر و سایر لوازم آنرا از گمرك سومی وارد کشور کنند و برای اقدام باین امر اعتبار هم در بانك باز کرده بودند ولی ما به صاحبان این کالا ها اطلاع داده‌ایم که ورود این قبیل کالا ها را نیز مانند اتومبیل تلقی میکنیم وقطعات مذکور قابل ترخیص نمیباشد .

مقام مذکور درمورد کارخانجات مونتاژ اتومبیل گفت :

این کارخانجات از تصویب‌نامه ها و مقررات خاصی استفاده‌میکنند وهیچگونه تغییری‌درمقررات مربوط به لوازم مورد نیاز کارخانجات‌مونتاژ داده نشده است و هر کارخانه مونتاژی که دارای‌جواز مخصوص از وزارت صنایع است برای جلوگیری از تعطیل کار خود می‌توانند همچنان‌از مقرراتی که‌تاکنون برای کارخانجات مونتاژ وجودداشته است استفاده کنند . اما اشخاص دیگر مجاز به وار دکردن قطعات منفصله اتومبیل نیستند .

وزیرکشاورزی امروز اعلام داشت:

اولین قسمت املاك مالکین خراسان

درهفته آینده بین کشاورزان آن منطقه تقسیم میشود

● **شاهنشاه برای اعطای اسناد مالکیت املاك‌تقسیم شده فارس بعداز بیستم آذر به فارس تشریف‌فرما میشوند**

امروز آقای‌دکتر حسن‌ارسنجانی وزیر کشاورزی گفت: هفته آینده‌تقسیم اولین قسمت از املاك مالکین بزرك خراسان در نیشابور انجام میشود . از پیشگاه شاهنشاه استدعا خواهد شدبعدازبیستم‌آذر بفارس‌تشریف‌فرما شوند واسناد املاك تقسیم شده‌آنجا راتوزیع فرمایند .

آقای دکتر ارسنجانی اضافه کرد که‌کار اصلاحات ارضی درتمام‌نقاط باسرعت‌پیشرفت میکندیروزاعلامیه اجرای قانون اصلاحات ارضی در کرمان را امضا کردم تابرای‌درج درمطبوعات و رادیو وآگهی‌دراستان کرمان ارسال گردد اجرای قانون اصلاحات ارضی در منطقه‌تهران بزودی اعلام خواهد گردید .

تراکتورهای شوروی

وزیر کشاورزی در موردتراکتور های خریده شده از دولت شوروی برای اتحادیه شرکتهای‌تعاونی‌مراغه گفت :

تاکنون نزدیك ۵۰ تراکتور تحویل گردیده و بقیه نیز تا دهم ژانویه که برابر با ۲۰ دیماه می باشد بتدریج تحویل خواهد گردید

درمورد تشکیل شرکت واحد کارخانجات دولتی وزیر کشاورزی گفت روزچهارشنبه اولین مجمع عمومی این شرکت تشکیل میشود تامقدمات کاررا فراهم کند .

شهریه دانشجویان

دراختیار موسسه اعتباری دانشگاه قرار میگیرد

● **از محل وجوه شهریه‌به دانشجویان دانشگاه وام داده میشود**

امروز یك مقام مطلع دانشگاهی به خبرنگار ما گفت در کمیسیون سر پرستی دانشجویان دانشگاه آئین نامه‌ای در دست تهیه است که کلیه وجوهی که از دانشجویان سال اول بابت شهریه گرفته شده است در اختیار موسسه اعتباری دانشگاه قرار گیرد .

موسسه اعتباری دانشگاه از همین محل بدانشجویان سال‌اول وام خواهد داد و شرائط وام مذکور نیز عینا مانند شرائط اخذ وام شرافتی است .

از وجوه مذکور مبلغی نیز برای صرف امور تحصیلی و مبلغی نیزبرای ساختمان های دانشگاه ، در کوی امیر آباد اختصاص خواهد یافت .

خبرنگار دانشگاهی ما کسب اطلاع کرده است که قریب پنج میلیون و هفتصد هزار ریال از بابت دریافت شهریه دانشجویان جمع آوری شده است .

چکهای انتقالی

۲۴ ساعته وصول وبحساب مشتریان‌گذاشته میشود

امروز کسب اطلاع‌شد ازاین‌هفته اداره پایاپای بانکها چکهای‌انتقالی بانك‌های عضو را حداکثر در ظرف ۲۴ ساعت وصول و بحساب‌مشتریان بانکها منظور مینماید .تاکنون چکهای‌انتقالی‌دراین‌اداره کلی‌یرینك درظرف ۴۸ساعت وصول می شد برای تسریع درامر وصول چکها و کمك به مشتریان بانکها از چندی قبل فعالیت زیادی صورت گرفت تا بانکهای عضو باروش جدید آشنا شوند و عملیات خودرا بابرنامه‌جدید وفق دهند .

دراین هفته این اقدامات به‌نتیجه رسید واز این پس چکهای انتقالی حداکثر یکروزه وصول میشود .

بدین ترتیب که چکهائی که قبل ازظهر ها از طرف مردم به بانکهای عضو اداره تهاتر برای وصول‌تسلیم میشود حداکثر تاصبح فردابحساب تسلیم کنندهٔ چك منظور میگردد

چکهای انتقالی هم که‌بعد ازظهر هابه بانکهای عضو کلی‌یرینك تسلیم شود عصر فردای آنروز به حساب تسلیم کننده چك منظور خواهد شد بدین ترتیب از این پس‌بطورمتوسط درحدود ۲۴ساعت در وصول‌چکهای انتقالی تسریح میشود .

در این عکس بعداز مذاکرات‌دوساعته اخیر خود در کاخ سفید دیده‌میشوند. آناستاس میکویان معاون اول نخست‌وزیر شوروی (سمت راست)و پرزیدنت کندی رئیس جمهور امریکا

پاپیام شاهنشاه و شهبانو

هفته پیش آهنگی ازفرداآغازمیشود

همانطور که اطلاع داده شد طبق معمول همه‌ساله فردا که مصادف با سالگرد روز پیش آهنگی میباشد به مدت یك‌هفته برنامه های اجتماعی کار نیك در ایران برگزار میشود .

هفته پیش‌آهنگی با پیام شاهنشاه و شهبانو آغاز میگردد و تمام پیش‌آهنگان لباس پیش‌آهنگی می‌پوشند و طی یکهفته بانجام کارهای‌نیك‌فردی و اجتماعی میپردازند .

بامداد فردا وزیرکشور

استانداران و فرمانداران را معرفی‌میکند

بامداد فردا تیمسار سپهبد امیرعزیزی وزیر کشور باتفاق استانداران و فرمانداران کل‌بحضور شاهنشاه‌شرفیاب خواهدشد و استانداران وفرمانداران را معرفی خواهد کرد .

خبرنگار ما امروز اطلاع داد که استانداران و فرمانداران پس از معرفی در جلسه هیئت دولت شرکت کرده و برنامه‌های‌خود رامطرح خواهند ساخت و برنامه های استانداران و فرمانداران کل پس از طرح و تصویب در هیئت دولت بمرحله اجرا در خواهد آمد .

برای بازدید از امور کارگری

وزیر کار باصفهان رفت

ساعت هفت ونیم بامداد امروزآقای عطاءاله خسروانی وزیر کار و خدمات اجتماعی برای‌رسیدگی‌به امورکارگری و کارفرمائی و وضع کارخانجات‌استان دهم با هواپیما باصفهان عزیمت کرد.

آقای خسروانی در مدت توقف خود ضمن رسیدگی بامور کلی کارگران و کارفرمایان‌از سندیکا های‌کارگری و کار فرمائی اصفهان دیدن خواهد کرد و از نزدیك پیشرفتهای حاصله‌را بازید و با روسا و نمایندگان‌سندیکا های کارگری و کارفرمائی گفتگو و مذاکره خواهد نمود .

ضمنا دو سندیکای نوبنیاد کارگری را افتتاح میکند .

در این سفر آقایان قراچولو مدیر کل و شفیعی رئیس اداره روابط‌عمومی و سخنگوی وزارت کار نیز در معیت آقای وزیر کار میباشند .

طبق اطلاع خبرنگار ما در اصفهان ساعت ۸ صبح امروز آقای خسروانی وزیر کار با هواپیما باصفهان وارد شد در فرودگاه کفیل استانداری ، شجاعی مدیر کل وزارت کارو‌ایمانی رئیس بیمه های اجتماعی کارگران و همدانیان رئیس‌سندیکای کارفرمایان و روسای ادارات دولتی عده ای از کارگران کارخانه ها و سندیکای کامیونداران و کارگران‌خیاط و خباز حضور داشتند .

آقای وزیر کار پس از معارفه با مستقبلین به هتل اصهان رفت و با روسای‌دوائردولتی در اطراف کارخانجات اصفهان صحبت کرد سپس درباشگاه کارگران حضوریافت و از بیمارستان کارگران نیز دیدن نمود بعد ازظهر سندیکای کامیونداران‌اصفهان بوسیله آقای وزیر کار افتتاح خواهد شد.

مسافرت نخست‌وزیر بجنوب به تعویق افتاد

بقرار اطلاع مسافرت آقای نخست وزیر به بنادر جنوب که قرار بود پس‌فردا صورت گیرد بعلت مسافرت قریب‌الوقوع معاون بانك بین‌المللی‌به تهران و انجام مذاکراتی با ایشان‌به تعویق افتاد .

قرار بود آقای نخست‌وزیر مدت یکهفته از بنادر جنوب بازدید بعمل آورند گزارش فوق اضافه می کند که یك برنامه سی میلیون دلاری برای عمران بندر عباس و زاهدان و بنادر جنوب تهیه گردیده است .

وزیر امورخارجه‌انتخاب‌دبیر کل سازمان ملل متحد را تبریك گفت

بمناسبت انتخاب آقای اوتانت‌بسمت دبیر کل سازمان ملل متحد روز گذشته تلگراف تبریکی از طرف‌آقای آرام وزیر امور خارجه بایشان‌مخابره گردید.متن‌تلگراف‌از این قرار است :

جناب آقای اوتانت
دبیر کل سازمان ملل متحد ـ نیویورك

بنام دولت اعلیحضرت شاهنشاه و بنام خود مفتخرم تبریکات صمیمانه خودرا به مناسبت انتخاب جنابعالی‌به سمت دبیر کل سازمان‌ملل‌متحدتقدیم دارم . به جنابعالی اطمینان میدهم که دولت ایران مثل گذشته از آن‌جناب پشتیبانی و به همکاری صمیمانه خود ادامه خواهد داد .

وزیرامور خارجه ـ عباس‌آرام

یکی از متهمین پرونده‌های ساختمانی ارتش آزاد شد

امرو زکسب اطلاع شد که آقای مهندس گرایلی یکی از متهمین‌پرونده ساختمانهای ارتش که چندی پیش طبق قرار تیمسار سرتیپ مروستی باز داشت شده بود پس از تبدیل قرار آزاد شد .

مهندس گرایلی‌درپرونده ساختمان های ارتش بعنوان ناظر تحت تعقیب قرار گرفت در این پرونده تیمسار ارتشبد هدایت و عده‌ای دیگر از امراء ارتش نیز جزو متهمین‌هستند.

مشاورفنی وزیر دادگستری

آقای دکتر سعید حکمت نماینده اسبق مجلس بسمت بازرس‌مخصوص ومشاور فنی وزیر دادگستری‌منصوب شد .

برای رفع نواقص ورزش دانشگاه

نمایندگان ورزش دانشگاه با رئیس‌تربیت‌بدنی‌ملاقات کردند

● **رئیس سازمان تربیت بدنی‌وعده‌دادکه‌حتی‌المقدور بورزش دانشگاه کمك‌شود**

ساعت یازده و نیم صبح امروز نمایندگان ورزشی دانشجویان دانشگاه تهران آقایان سواد کوهی و جنتی از دانشکده حقوق ، قاسم زاده از دامپزشکی ، حکمت پور اردانشسرای عالی ، موئدی وبهداد و شجری از پزشکی ، صدر زاده و صراف از ادبیات باغبان بصیر از دندانپزشکی باتفاق آقایان دکتر بهمن سر پرست دانشجویان کوی امیر آباد و صدقیانی رئیس تربیت بدنی دانشگاه د رمحل کار تیمسار سرلشکر دکتر ایزد پناه رئیس سازمان‌تربیت بدنی‌با ایشان‌ملاقات کردند .

در این ملاقات ابتداء نمایندگان دانشجویان از رسیدگی و کمك های رئیس سازمان تربیت بدنی به وضع ورزش دانشگاه تشکر کردند و سپس آقای موئدی اظهار داشت تقاضای زیادی داریم اول اینکه دستور فرمائید زمین های والیبال و بسکتبال که بهمت شما ساخته شده تکمیل گردد و پس از رفع نقائص در اختیار ما قرار گیرد ، ضمنا تعدادی لباس گرم در اختیار بوضع ورزشکاران دانشگاه مقیم کوی دانشگاه توجه بیشتری نماید قهرمانان ارزنده‌ای خواهیم داشت سپس آقای دکتر بهمن ضمن اظهار مطالبی پیرامون وضع ورزشکاران کوی دانشگاه گفت : چون تیمسار هم دانشگاهی میباشد توقع ورزشکاران بمراتب زیاد تر شده است و امیدوارم که با حسن نظر و علاقه ایکه دارید بخواسته های دانشجویان ترتیب اثر داده شود سپس آقای جنتی دانشجوی‌حقوق نسبت به تسریع این کمك ها صحبت کرد و در خاتمه آقای صدقیانی‌رئیس تربیت بدنی‌دانشگاه خلاصه خواسته های دانشجویان‌را مطرح کرد .

در این موقع تیمسار ایزد پناه قول داد که هرگونه کمکی که برای سازمان تربیت بدنی امکان داشته شد انجام دهد .

بانتخابات انجمن شهرشیراز اعتراض شد

خبرنگار مادر شیراز آخروقت‌امروز تلفنی گزارش داد ظرف دیروزوامروز شکایاتی کتبی و شفاهی از طرف عده ای از کاندیداهای انجمن شهر بانجمن نظارت چند حوزه رسیده است حوزه های مربوطه طی مدت قانونی‌باعتراضات واصله رسیدگی می کنند و چنانچه اعتراض آنان نسبت باستخراج آراء قانونی باشدانتخابات آن حوزه باطل می شود ودوباره درآن حوزه انتخابات انجمن شهر صورت‌می گیرد . معترضین می گویند : در این انتخابات از شناسنامه های مخدوش‌و شناسنامه های زنها بجای مردها استفاده شده است بقرار اطلاع از طرفی چند نامه مبنی بر اظهارتشکر نیز از طرز انتخابات به‌آقایان‌استاندار فارس‌و فرماندار شیراز رسیده‌است

دادگاه تجدیدنظر

سرلشگر خزاعی

فرداتشکیل‌میشود

ساعت هشت صبح فردا نخستین جلسه دادگاه تجدید نظر تیمسار سرلشگر خزاعی و سایرمتهمان‌پرونده اداره موتوری ارتش بریاست تیمسار دریابان نصیر زند تشکیل خواهدشد. جلسات دادگاه تجدیدنظر علنی است‌و تماشاگران میتوانند بامراجعه‌به‌مقامات دادرسی ارتش کارت ورودی دریافت نمایند .

سرلشگر خزاعی ، سرهنك‌شب‌پره، سرهنك نیاکیان وفریدونی در دادگاه بدوی هریك به پنج سال و سرهنك مشهور ، سرهنك موتمنی‌آذروسروان آصف نیاهریك به شش ماه حبس محکوم شده بودند .

باطریهای جنگی ری.او.واك
قوی‌ترین و بادوام‌ترین باطری
VALU-PAK AB BATTERY
RAY-O-VAC LEAK-PROOF FLASHLIGHT BATTERY
RAY-O-VAC
برای هرنوع رادیو ترانزیستوری، رادیو باطری دار، چراغ دستی

هرقدر مشکل پسندباشید یکی‌از طرحها و رنگهای جالب وزیبای
شهوند
مورد پسند شما قرار خواهدگرفت
شهوند
مثل قالی نرم وزیبا ومانند مرمر صاف و درخشان است.
شهوند
زیباترین پوشش‌کف برای منازل مسکونی،هتلها،بیمارستانها،ادارات ودفاتر تجارتی است.
شهوند
نمیشکند، نمیسوزد ، عایق رطوبت و قابل شستشو است ، احتیاج به واکس ندارد و باهربار شستشو زیباتر و درخشانتر میشود.
نمایشگاه وفروشگاه
فرش لاستیکی
شهوند
تخت جمشید چهارراه فیشرآباد تلفن ۶۰۸۸۵

اخبار العربیه
الاخاء
مجله سیاسیه نافذه مصوره تصدر عن دار اطلاعات فی طهران
سی و چهارمین شماره‌مجله عربی الاخاء با مطالب ممتاز منتشر شد، از روزنامه ـ فروشها ابتیاع فرمائید.
۱ـ۳

ضدیخ ضمانت شده
پرستون
PRESTONE ANTI-FREEZE
MAGNETIC FILM PREVENTS RUST
ضدیخ
پرستون
دارای ماده مخصوصی است که مانع از زنگ زدگی رادیاتور ماشین شما میشود .
نماینده انحصاری:
شرکت سهامی ثابت پاسال
خیابان آیزنهاور خیابان جیحون
تلفن‌های: ۶۱۵۲۰ تا ۶۱۵۲۴
تبلیغات سینا

تلفن
دکتر همایونفر
از ۶۳۰۰۶
به ۷۵۶۰۰
تغییر کرده است

تدریس زبان و ادبیات پهلوی
درانجمن فرهنك ایران باستان
بطور رایگان توسط دکتر فره وشی
برای نام‌نویسی بمحل انجمن خیابان کاخ بالا شماره ۸۴ مقابل منزل قوام‌السلطنه مراجعه فرمایند .

ساعات کاردفتر
جهانگیر امیر حسینی
وکیل پایه یك دادگستری پنج تاهفت بعداز ظهر هرروز . خیابان نادری‌مقابل بیمارستان‌سابق‌شوروی اول کوچه شاهرخ پاساژ سعید طبقه دوم شماره ۳۹
تلفن ۴۹۶۷۱

قابل توجه مصرف کنندگان مواد
شیمیائی و پلاستیکی
مواد شیمیائی برای لابراتوارهای داروسازی ـ مواد شیمیائی‌برای دفع آفات نباتی ـاسانسهای مختلفه جهت تهیه (صابون- شیرینی ـ ادو.کلون داروهای درمانی دامها ـمواد اولیه لاستیکی پلاستیکی مواد مختلفه رنگی سرامیك ـمواد شیمیائی مورد احتیاج عکاسها ـرنك چینی وموزائیك برای دریافت هرگونه اطلاعاتی در باره مواد فوق بشرکت سهامی نور خیابان سعدی کوچه بانك تجارت خارجی ایران مراجعه فرمائید نمایندگی کارخانجات رون‌پولنك ـاسپسیا در ایران
Rhone-poulenc Specia
تلفن ۳۴۴۴۳ـ ۳۶۶۴۲

بشما توصیه میکنیم
انگلیسی قدم بقدم

جمعه‌ها تا ده انسان در
هتل کیان
باارکستر ب.پ ای پ‌پ تازه وارد ایتالیائی
ازساعت ۶ الی ۸ شب آـ۲۶۵۸۶

قابل توجه شرکت کنندگان درمسابقه‌جدول
صندوق پس انداز ملی
از صاحبان حسابهای پس اندازاداره‌مرکزی صندوق پس انداز ملی و کلیه شعبه های تهران که در مسابقه جدول مخصوص اطفال شرکت نموده‌اند تقاضا دارد که حداکثر تاآخر هفتهٔ جاری(۱۵ر۹ر۴۱) همه روزه صبح وعصرباهمراه داشتن دفترچه های پس انداز مربوط مراجعه و کارت های خودرا دریافت‌دارند تا در روز ۲۰ آذرماه جاری که قرعه‌کشی آنها بعمل خواهد آمد کارتهای مربوط را در دست داشته باشند.
ضمنا کارتهای حسابهای باجه های تهران فقط در ساعات کار قبل از ظهرها توزیع میگردد. آـ۲۶۵۹۰

نویسندگان معروف
مطالب خواندنی
عکسهای گویا
هرچه بخواهید از همه جا و همه چیز...
دو تابلوی رنگی بسیار زیبا که کلی ارزش دارد از این هفته بطور رایگان تقدیم می شود
اطلاعات
زیباترین مجله خانوادگی
از این هفته دو تابلوی رنگی زیبا برای تزئین سالن پذیرائی شما تقدیم میکند