امروز «بن بلا» پیروزمندانه بالجزایر میرود

«بن بلا» بهمراه هواداران خود در «اوران» میرود و مذاکرات صلح از آنجا دنبال خواهد شد

اطلاعات

سال سی و هفتم ـ شماره ۱۰۸۴۵

چهارشنبه بیستم تیر ماه ۱۳۴۱ نکشماره ۳ ریال

بن بلا

طرح جدید گذرنامه

شامل اثرین و حجاج نیست

● ورزشکاران، مامورین دولت دانش آموزان، و بیماران بی بضاعت و کسانی که از بورس استفاده میکنند و زنان خارجی که همسر ایرانی دارند، از پرداخت هزار و پانصد تومان معاف هستند

● با پرداخت پنجاه هزار ریال می توان در مدت سال بیش از سه بار بخارج مسافرت نمود

● با اجرای طرح جدید گذرنامه سالی ۴۰ تا ۶۰ میلیون تومان عاید دولت می شود

بقیه در صفحه چهارم

خروشچف درمیان بهت و حیرت هزاران شرکت کننده در کنفرانس صلح و خلع سلاح جهانی اعلام کرد:

قرار است جنگ اتمی

برضد شوروی آغاز شود

● خروشچف باردیگر درباره قدرت عظیم نظامی شوروی به غرب اخطار کرد

● نخست وزیر شوروی پیشنهاد کرد قوای چهار کشور بزرگ از برلن خارج شوند و بجای آن نیرو - های چند کشور کوچک شرق وغرب باین شهر بروند

● خروشچف پیشنهاد کرد بعنوان اولین مرحله خلع سلاح تمام موشک های حامل سلاح های اتمی به دریا ریخته شود

درصفحه ۳

نخست وزیر بخبرنگاران خبرگزاریها و مطبوعات خارجی گفت: اگر بمانم،

بمخالفین رحم نمیکنم

مردم منتظرند که ما این اشخاص را اعدام کنیم اما مالااقل طردشان خواهیم کرد

● دکتر امینی گفت: عده‌ای از طبقه هیئت حاکمه مطلقا حس وطن پرستی ندارند و چماق را باید بسر اشخاصی زد که نمیخواهند حرف حساب سرشان شود

● افزایش قیمت قند و شکر و سیگار در حال حاضر خطرناک است

● من مخالف جار و جنجال نفت هستم، اما مواردی هست که می شود با مذاکره با کنسرسیوم حل کرد

متن مصاحبه آقای دکتر امینی نخست وزیر با خبر نگاران خبرگزاریها و جراید خارجی

در صفحه پنجم

عمده فروشان غلات میگویند:

گندم

خرواری تا ۵۰ تومان ارزان شده است

● بهای نان در اغلب شهرها رو بتنزل است ولی در تهران هنوز خبری از تنزل بهای نان نیست

بقیه در صفحه هفدهم

بن بلا

● دولت موقت الجزایر روز ۲۱ مرداد را بعنوان روز انجام انتخابات تعیین کرد

● ۳۰۰ نفر از کسانی که در روزهای پس از استقلال مرتکب قتل و غارت شده‌اند تا ۴۸ ساعت دیگر اعدام میشوند

درصفحه ٤

یك بازرس راه آهن اعلام کرد:

حادثه قطار ۲۰ میلیون ریال خسارت مالی داشت

دوهزار نفر درمراسم سوگواری مقتولین حادثه قطار شرکت کردند

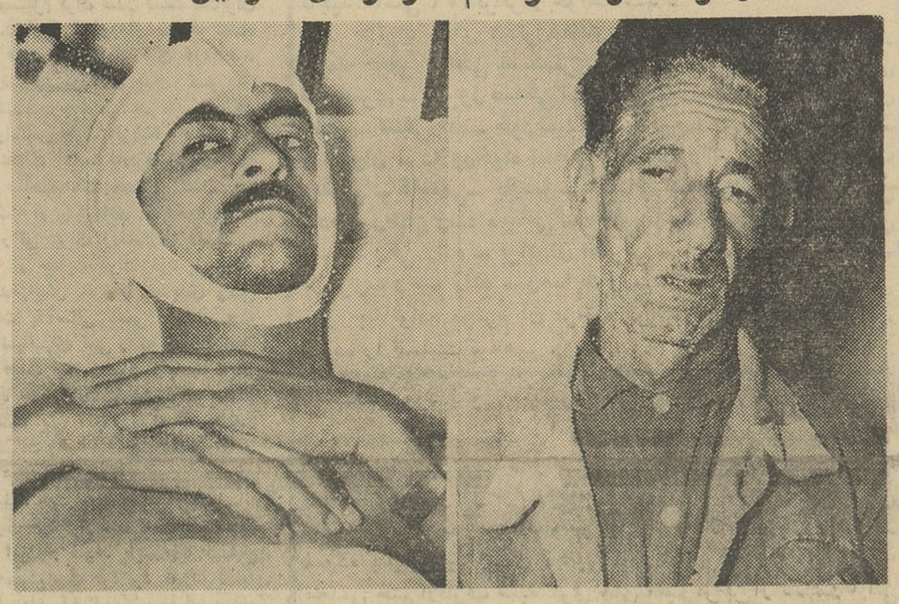

اصغر اصغری راهبان حص
وقتی بیدار شدم کاراز کار گذشته بود

رضا افشار راننده اتوبوس
من تند نمیرفتم ترمز برید

● راننده اتوبوس: من با سرعت نمیرفتم بلکه ترمز پاره شد و چون نورافکن قطار ضعیف بود آن را ندیدم

● راهدار راه آهن: وقتی قطار سوت زد من از خواب بیدار شدم و می‌خواستم راه را ببندم که اتوبوس رسید و کار از کار گذشت

● دختر ۱۲ ساله‌ای که در حادثه مجروح شده در بازپرسی گفت: مسافرین راننده گفتند: مواظب باش قطار نزدیك است ولی او که قصد خودنمائی داشت جواب داد: ای بابا تا برسه رد میشیم

خبرنگار اعزامی ما به گرمسار به دنبال گزارش‌های قبلی خود اطلاع میدهد بدنبال حادثه اخیر صبح دیروز دستجات مختلف عزاداری با شرکت بیش از دوهزار نفر از اهالی گرمسار و اطراف بطرف گورستان چهل و شش نفر مقتولین حادثه اخیر حرکت کرد و در آن محل بعزاداری پرداخت. در این مراسم آقای آیت‌اله لاهوتی امام جماعت مسجد گرمسار پیرامون این حادثه سخنرانی جامعی ایراد نمود. هنگام ذکر مصیبت مردم از زن و مرد و کوچك بزرك بسر و روی خود میزدند و بشدت میگریستند. بطوریکه مسافرین اغلب اتوبوسهای مسافربری که از مشهد بطرف تهران یا بالعکس میرفتند در این محل پیاده شدند و بجمع سوگواران گرمسار می‌پیوستند عزاداری در این محل تا چند ساعت ادامه داشت.

بقیه در صفحه هفدهم

در جلسه دوساعته عصر دیروز هیئت دولت در کاخ سعدآباد

کلیات بودجه

در حضور شاهنشاه بررسی شد

● کلیات بودجه تصویب شد و باحتمال زیاد کار بودجه امشب کاملا در هیئت دولت تمام میشود و در تعدیل بودجه از سهمیه کلیه وزارتخانه‌ها کسر شده است

جلسه هیئت وزیران عصر دیروز بیش از دوساعت در پیشگاه شاهنشاه تشکیل بود و طی آن کلیات بودجه سال ۱۳۴۱ کل کشور یکبار دیگر مورد بررسی قرار گرفت و توضیحات لازم در موارد مختلف بودجه باستحضار شاهنشاه رسید.

قبل از تشکیل جلسه هیئت وزیران آقای دکتر امینی نخست‌وزیر در ساعت چهار بعداز ظهر در کاخ سفید سعدآباد بحضور شاهنشاه رسید. مذاکرات شاهنشاه و آقای نخست‌وزیر قریب دوساعت طول کشید. از این مذاکرات هیچگونه اطلاعی در اختیار خبرنگاران گذاشته نشد ولی ظاهرا مسائل مختلف داخلی و خارجی کشور مورد بررسی قرار گرفت.

بقیه در صفحه هفدهم

مذاکرات سه جانبه وزرای خارجه ایران ـ ترکیه و پاکستان در تهران

● مذاکرات تهران پیرامون مسائل مورد علاقه سه کشور منطقه‌ای عضو سنتو و احیانا مسئله میانجیگری شاهنشاه در مورد حل اختلاف پاکستان و افغانستان است

بامداد امروز آقای فتوحی سخنگوی وزارت امور خارجه بخبرنگار سیاسی ما اظهار داشت که ساعت نه و چهل و پنج دقیقه بعداز ظهر روز سه‌شنبه آینده آقای فریدون جمال ارکین وزیر امور خارجه ترکیه بنابدعوت آقای عباس آرام وزیر خارجه ایران برای یك سفر رسمی دوروزه وارد تهران میشود. دراین مسافرت، وزرای خارجه دوکشور پیرامون مسائل مورد علاقه ایران و ترکیه و پاکستان و احیانا مسئله میانجیگری شاهنشاه در مورد حل اختلاف پاکستان و افغانستان مذاکره خواهند کرد.

در فرودگاه مهرآباد، آقایان آرام وزیر امور خارجه، احمد ظهیر رئیس تشریفات کل وزارت خارجه بایرام اوغلو سفیر کبیر ترکیه و اعضای عالیرتبه سفارتخانه مزبور از وزیرخارجه ترکیه استقبال بعمل خواهند آورد.

وزیرخارجه ترکیه طی اقامت دوروزه خود در تهران بحضور شاهنشاه بار

بقیه در صفحه هفدهم

درنتیجه خوردن طالبی

دو کودك

۵ ساله و ۷ ساله مردند

وپدر ومادر آنها نیز درحال اغماء بسر میبرند

دیشب اعضای یك خانواده که عبارت از پدر و مادر و دو کودك می

بقیه در صفحه چهارم

تعداد کتب درسی مدارس تقلیل یافت

درسال تحصیلی آینده در فرهنك تهران بدبیران حق التدریس پرداخت نمیشود

● وزارت فرهنك درآینده یك دوره کامل کتابهای درسی چاپ می کند ودر اختیار محصلین میگذارد

کتب درسی را که د رسالهای اخیر مجاز اعلام گردید و در دبیرستان ها تدریس می شد وهمچنین کلیه کتاب های مولفین جدید را مورد بررسی قرار داد و نظر خودرا در باره رد یا قبول آنها اعلام نمود جلسه عمومی دیروز بمنظور ایجاد هم آهنگی کامل د رروش وآراء کمیسیون ها تشکیل گردید واعلام شد که درسالهای اخیر وضع کتابهای دبیرستانی از نظر تنوع کتابها و ضعف مطالب و محتویات آنها فاقد مطلوب بوده و لازم است وزارت

بقیه در صفحه هفدهم

امروز رئیس دانشگاه بخبرنگار ما گفت:

هنوز گرفتن شهریه از دانشجویان قطعی نشده است

صبح امروز آقای دکتر فرهادرئیس دانشگاه تهران بخبرنگار دانشگاهی ما پیرامون اخذ شهریه ازدانشجویان گفت: هنوز مسئله گرفتن شهریه از دانشجویان دانشگاه قطعی نیست. این موضوع در کمیسیونی مورد رسیدگی است ولی هنوز درشورای دانشگاه مطرح نشده است.

در صورتیکه مسئله شهریه گرفتن ازدانشجویان درشورای دانشگاه تصویب نشود بطور کلی موضوع اخذ شهریه منتفی خواهد شد.

مسئله گرفتن شهریه از مدتها پیش مورد نظر دانشگاه میباشد. باینصورت که از دانشجویانیکه جدیدا

بقیه در صفحه هفدهم

کمربندی بدورشکم مردم

افزایش وحشتناك نرخها در سراسر شوروی

قسمت دوم این مقاله در صفحه ۵ چاپ شده است

کنکور دانشکده افسری آغاز شد

۲۲۰۰ نفر دیپلمه برای شرکت در کنکور دانشکده افسری ودانشکده پلیس نام نویسی کردند

امروز امتحانات ورودی دانشکده افسری زیر نظر آقای سرهنگ ستاد اشرفی رئیس هیئت علمی دانشکده افسری و آقای سرهنگ پیروزان رئیس کرسی ریاضی دانشکده افسری با شرکت ۱۶۰۰ نفر از فارغ - التحصیلان ریاضی دبیرستان های تهران و شهرستانها و دبیرستان نظام در محل دانشکده افسری آغاز شد.

بقیه در صفحه نوزدهم

امشب یکصدوچهارمین جلسه

قهوه‌خانه ماه اوت

در محل تابستانی تاتر نصر

(تئاتر تهران) نرسیده به پل تجریش خیابان پهلوی

شروع ۸ر۳۰ بعدازظهر

تلفن ۳۷۳۵۱ ـ ۸۴۹۱۷

بدینوسیله باطلاع دوستان و آشنایان ارجمند میرساند که مراسم شب هفتم درگذشت شادروان حاجی میرزا علی اصغر ابوالصدق فرزند مرحوم حاجی محمد حسین ابوالصدق ازساعت ٤ تا ۷ بعد از ظهر روز پنجشنبه ۲۱ تیر ماه جاری (فردا) در مقبره خانوادگی ابوالصدق واقع در زاویه مقدسه حضرت عبدالعظیم باغ طوطی برگزار می گردد.

آ ـ ۱۰۴۷۰ خاندان ابوالصدق

بمناسبت سال رحلت شادروان مرحوم (مشیرالسلطنه) امیرسلیمانی رضوان‌الله‌علیه ازطرف خاندان آنمرحوم مجلس تذکر ویادبودی ازساعت ۷ بعد ازظهر روز شنبه ۲۳ تیر ماه در حسینیه مرحوم عضدالملك نایب‌السلطنه طاب‌ثراه برقرار خواهد بود.

از ذوات محترم وسروران عظام وخویشاوندان گرامی تمنی میشود باشرکت دراین مجلس سپاسگزارمان فرمایند.

خاندان مرحوم مشیرالسلطنه امیرسلیمانی

۱ ـ ۲ آ ـ ۶۸۲۷

بدینوسیله باطلاع اعضاء محترم انجمن فیلارمونیك و انجمن ایران وامریکا و دیگر علاقمندان میرساند چون کنسرتهای ۲۵و۲۸ تیر ماه انجمن ایران و امریکا بتاخیر افتاده است در صورت تمایل می توانند با استفاده ازبلیط های مخصوص این دو کنسرت از کنسرت روز پنجشنبه ۲۱ تیرماه که شامل کوارتست و نواختن کلافسن و سنتور خواهد بود استفاده نمایند. آ ـ ۱۰۴۴۲

اسپید

فروشگاه: خیابان شاه، چهارراه شیخ هادی تلفن: ۴۶۲۰۶ - ۴۹۴۴۱

سازنده عالیترین آب گرمکن های ۳۰ و ۴۰ گالنی نفت‌سوز

آ ـ ۱۰۴۰۰

علاقه‌مندان چای جهان

نباید از چای دوگره نشان جهان غفلت نمایند

روغن نباتی جهان

در مقابل اظهارنامه واقعی

بدون صدور پیش آگهی مالیاتی وطرح در کمیسیونها

مفاصاحساب صادر میشود

آ ـ ۱۰۳۴۰ شرح در صفحه هشتم

پشمبافی جهان

فروشگاه: بوذرجمهری غربی

از روز ۱۲ مرداد گاردن پارتی پیشاهنگی در باغ زیبای منظریه

دفتر موقت گاردن پارتی ـ خیابان ایرانشهر جنوبی خیابان مه‌زاد پلاك ۱۳ و ۱۵ تلفن ۶۰۳۳۳

شاداب

آبمیوه‌ی صددرصد خالص تلفن ۵۱۰۴۱

آشپز خانه زن

مطلوب کدبانوی خانه

نمایشگاه خیابان شمیران. ایستگاه عوارضی تلفن ۷۱۴۶۰

جریان روز

پیرامون مقاله اکونومیست

روز یکشنبه خبری از مجله اکونومیست لندن در اطلاعات ترجمه ومنعکس شده بودکه ما میخواستیم همانروز به‌آن جواب بدهیم، اما مسائل فوری‌تری پیش‌آمد که ناگزیر سر مقاله رابه‌آن مسائل‌اختصاص دادیم وبحث‌ما درباره مقاله اکونومیست موکول شدبامروز.

اکونومیست در تفسیری که پیرامون تصمیمات اخیر «اوپك»انتشار داده مینویسد : شانس قبول درخواستهای اوپك خیلی کم‌است ،زیرا قبول افزایش نرخ نفت‌خام وپاپرداخت حق‌السهم بیشتر بکشور های تولید کننده نفت غیر از آنکه بطورنهائی موجب افزایش قیمت نفت در کشورهای مصرف کننده گردد بهیچ‌نقطه نهائی دیگری منتهی نخواهد گردید ، اما کشورهای مصرف کننده نفت نیز از مدتها پیش مقررات شدیدی رابرای حمایت مصرف کنندگان وضع کرده وبموقع اجرا گذارده‌اند که در نتیجه ، افزایش بهای نفت دراین کشورها به‌آسانی امکان پذیر نخواهدبود .

هرکس‌از هرواقعه‌ای استنباط بخصوصی دارد ودر مسئله نفت بویژه مردم حق‌دارند تامل کنند وبه‌آسانی‌تسلیم چیزهائی‌که میشنوند نشوند ، چون اغلب دیده‌اند هروقت های وهوئی شده پشت سرش مقاصدی وجود داشته وزیر کاسه نیم‌کاسه‌ای بوده‌و بطور کلی کمتر اتفاق افتاده‌منافع صاحبان اصلی نفت برمنافع کمپانیهای نفتی بچربد، بهمین دلیل باآنکه فعالیت‌های «اوپك» یعنی سازمان کشورهای صادرکننده‌نفت درجهت منافع این کشورهاست‌و قطعنامه‌های کنفرانس اخیر اوپك همانطور که تجزیه وتحلیل شده ناظرباستیفای حقوق کشورهای تولید کننده میباشد باز به‌آسانی درافکارعامه هضم نمیشودو انعکاس این‌دیرباوری حتی‌دربعضی مطبوعات دیده میشود .

شك‌نیست که‌هرچه بیشتر این‌مسائل بررسی شودوهرچه مردم‌نسبت به‌آن آگاه‌تر باشند وروشنتر بتوانند قضاوت کنند بصلاح‌مملکت‌است، اما اگر بنظر رسید فعالیتی درجهت منافع ملی مامیشود حق‌اینست که‌از جانب افکار عمومی بیشتر حمایت وتقویت شود،زیرا طرف‌کشورهای تولید کننده نفت‌قدرتهای بزرگی هستندکه اگربناشد حریف آنها با روحیه ضعیف و«تز»های بی‌پشتیبان روبرویشان قراربگیرد باو مجال احراز موفقیت نخواهند داد.

مقاله اکونومیست لندن تاحدی روشن‌میکند که کمپانیهای بزرك‌نفتی بافعالیتهای «اوپك» چندان سرسازگاری ندارند واینکه اکونومیست یادآور میشود «شانس قبول پیشنهاد های‌اوپك خیلی کم‌است» نشانه آنست که کمپانیها نمیخواهند باتسلیم به‌درخواستهای منطقی اوپك، میدان به‌این سازمان جوان و صاحبان اصلی نفت بدهند.

بطوریکه از تفسیر اکونومیست استنباط میشود کمپانیها با کمال زرنگی میخواهند خودشانرا ازمعرکه کنار بکشند و کشورهای‌تولید کننده‌را دربرابر کشورهای مصرف کننده قرار بدهند. میخواهند اینطور وانمود کنندکه قبول پیشنهادات «اوپك» وپذیرفتن حقوقی که‌ممالك‌صادر کننده نفت در مقام مطالبه آن هستند مستلزم‌گران شدن قیمت نفت‌برای مصرف کننده اروپائی و آمریکائی استو چون کشورهای مصرف‌کننده حاضر نیستند به‌آسانی تن به‌افزایش قیمت نفت دربازارهای خودبدهند اگرزرنگی کمپانیها بثمر برسد تعارض وبرخورد‌ی میان کشورهای صادر کننده و کشورهای مصرف کننده بوجود می‌آید .این زرنگی رابايد فاش کرد. برای اینکه اصل واساس حرف «اوپك» وبطور کلی مردم کشورهای نفت‌خیز اینست که‌عدالت اقتضا داردکمپانیهای نفتی منافع هنگفت خودرابنفع کشورهای صاحب نفت تعدیل کنند. پس کسی بامصرف کننده کار ندارد وگذشته ازین نکته‌ای که اکونومیست عنوان کرده خودش درس خیلی بزرگی برای زمامداران ماست . ببینید فرد مصرف کننده تاچه درجه از حمایت دولت خود برخوردار میباشدکه اکونومیست میگوید «ازمدتهاپیش مقررات شدیدی وضع شده که براثرآن افزایش قیمت نفت به‌آسانی میسر نخواهد بود» یعنی حتی اگر فشار صاحبان نفت ، کمپانیهای نفتی راکه واسطه حمل ونقل وفروش نفت هستند به افزایش قیمت نفت و قبول تعهدات دیگر مجبورکند، بازهم کشورهای‌مصرف‌کننده حاضر نیستندنفت‌گرانتربدست اتباع آنهابرسد . ببینید چقدر فرق‌است بین آنها وماکه صاحب‌نفت هستیم وروی نفت نشسته‌ایم‌و بایك نشست وبرخاست قیمت‌نفت رابرای مردم، یعنی صاحبان اصلی این‌کالا گران میکنیم.

ماعقیده داریم، سازمان «اوپك» میباید خودرا بیشتر بمردم بشناساند ومردم رابیشتر درجریان هدفها وفعالیتهای خود قرار دهد تاحمایت‌بیشتری ازناحیه مردم جلب‌کند وبعلاوه مردم امیدوار شوند باینکه با تشکیل اتحادیه‌ای از کشورهای نفت‌خیز که‌ممکن‌است فردآفرد قدرت قابل ملاحظه‌ای‌نداشته باشند اما اتحادو اجتماع آنهانیروی موثری بوجود آورده، مسئله حفظ منافع آنها درمقابل شرکتها وکارتلها وتراست های‌نفتی بطور جدیتر دنبال میشود واین‌خودش یکی ازآمال‌ملی‌است .

اطلاعیه دبستان پسرانه روش نو

اولیاء محترم دانش آموزان دبستان پسرانه روش نو لطفا شماره تلفن جدید ومحل‌جدید دبستان‌راکه بمناسبت زیبائی‌باغ ووسعت محل انتخاب‌شده است یادداشت‌فرمائید.

شماره تلفن ۴۸۰۲۰

نشانی ـ خیابان فیشرآباد خیابان ثریا بین ویلا و فیشرآباد کاشی شماره ۲۰۸

رئیس موسسات روش‌نو ـ **عباس یمینی شریف**

سیاسگزاری

ازآیات‌الله العظام وعلماء اعلام وجناب آقای حمزه غوث سفیرکبیر عربستان سعودی وکاردار سفارت کبرای عراق‌و اعضاء وکارمندان عالیرتبهٔ سفارت های کشور های عربی و اسلامی واعیان واشراف وزعمات وآیة‌اله زاده کاشانی و کارمندان عالیرتبهٔ دولت شاهنشاهی وتجاروا‌صناف‌ودوستان گرام وسروران معظم که‌در مجلس ختم مرحوم‌اخوی **سیدجواد مشاط کاظمی** شرکت ویا کتبا وتلگرافا باعث تسلی خاطر فدوی ووابستگان آنمرحوم گردیده‌اند کمال تشکر دارد و چنانچه تاخیری در تقدیم مراسم سپاسگزاری حضورا واقع شود بعلت تالمات روحی وکثرت گرفتاری است که امیدوارم ببزرگواری خود این بنده را معذور خواهند نمود .

از خداوند مسئلت مینماید که همگی آقایان رااز کلیه مصائب وناگواریها مصون و محفوظ بدارد.

سید حسن المشاط

تشکرو اعتذار

بدینوسیله از سروران عزیزی که در مراسم ختم وهفته **مرحوم حاج جعفر منتخبی** شرکت فرموده و روح آنمرحوم‌را شاد نموده اند تشکر نموده و از اینکه فرصت برای دیدار مجددشان بدست نیامده پوزش می طلبیم .

خانواده های : منتخبی ـ لاجوردی ـ جهانبانوئی ـ فرزین پور ـ رازدان‌ـ طوفانیان ـ فیروزی‌ـ معینی ـمتین پور ـشیرخدائی

آ‌ـ۶۷۷۷

از دوستان و سروران معظم مخصوصا فرماندهی محترم آمادگاه مخابرات ارتش و آقایان افسران ودرجه داران و افزارمندان که در مصیبت‌وارده ابراز محبت فرموده و مارا تسلیت داده اند صمیمانه تشکر می کنیم .

آ‌ـ۶۸۷۱ **خانم مارتیروسیان**

درمان‌کامل و قطعی سوزاك حاد ومزمن وتقویت قوای تناسلی

دکتر جناب زاده دارای گواهی نامه از دانشکده طب فرانسه خیابان منوچهری مقابل کوچه ژاندارك صبح و عصر. ـ۱ـ

اثاثیه فروشی

مهندسی که عازم اروپا میباشد کلیه لوازم منزل از قبیل مبل ـ یخچال ـ تلویزیون ـ فرش وسایر لوازم‌رابفروش میرساند .خواستاران روز جمعه از ۸ صبح تا یکساعت بعد از ظهر خیابان نصرت خیابان شرق بیمارستان هزار تختخوابی کوچه دربندی شماره ۸ مراجعه فرمایند . تلفن ۶۳۰۱۲

۱ـ۲ آ‌ـ۱۰۴۶۴

ملی شدن کانال سوئز

کلنیالیزم فرانسه وانگلیس‌ـژنرال‌دوگل‌وسرمایه‌داری‌بزرك فرانسه ـ عربهای افریقائی را درغارهائی که پنهان شده‌اند مثل روباه بسوزانید.

الجزائر ومردان مجاهد

بقلم حسن صدر چاپ دوم منتشر شد بها ۶۰ ریال

مرکز پخش: انتشارات امیرکبیر‌ـشاه‌آباد و ناصرخسرو

دکتر غلامحسین مصدق

ازمسافرت مراجعت نموده وکمافی‌السابق درمطب خود ازمرضای محترم پذیرائی مینماید.

۱ـ۳ آ‌ـ۱۰۵۰۰

سرنوشت انسان

تالیف: آقای احمد زمردیان شیرازی‌این کتاب‌تحولات‌جهان‌واوضاع شگفت‌آورروستاخیز رااز‌نظرقرآن مجیدبابیانی رسابفارسی‌روان‌بیان‌میکند

ارزش ۲۰۰ ریال

ناشر : کتابفروشی اسلامیه خیابان‌بوذرجمهری شرقی‌تلفن۲۱۹۶۶

۱ـ۳ آ‌ـ۱۰۱۷۶

دبیرستان ساسان

برای کلاسهای دوره اول ورشته‌های طبیعی و ریاضی‌دوره دوم همه روزه صبحها ثبت نام مینماید. طباطبائی

امیراکرم خیابان پهلوی کوچه آذر تلفن ۴۶۹۱۰و۴۳۳۰۵

۱ـ۴ آ‌ـ۱۰۰۱۲

تسلیت

مصیبت‌وارده را بخانواده محترم خسرو پور خصوصا آقایان محمود ـ حسن‌ـ رضا خسروپور تسلیت عرض‌مینمایم

آ‌ـ۶۹۱۳ **عباس‌رامین**

باکمال تاسف مصیبت وارده را بخانواده محترم‌یاقوت‌ریز بخصوص آقایان سید هاشم‌ـ سید محمود ـ سید احمدیاقوت ریز تسلیت عرض نموده عزت و بقاء بازماندگان را از خداوند متعال مسئلت می نمائیم .

حاج محمد کرمانی ـ حسین کرمانی ـ علی کرمانی

درگذشت آقای محمد رضا زند وکیلی بزرك خاندان‌زند را بدوست و همکاران گرام خود جناب آقای دکتر جعفر زند وکیلی‌و آقای دکتر لطفعلی زند وکیلی تسلیت گفته بقای عمر وتندرستی بازماندگان آنمرحوم را از درگاه خداوند بزرك خواهانیم .

دندا نپزشکان وزارت بهداری

جمعیت جراحان مکتب عدل مصیبت وارده را بخانواده زند وکیلی بخصوص حضور همکار گرامی جناب آقای دکتر اکبرزند وکیلی عضو جمعیت تسلیت عرض کرده سلامتی و بقای آن خانواده محترم را از درگاه احدیت مسئلت مینماید.

دبیر جمعیت ـ دکتر محمدحسین منصور

کارمندان شرکت سهامی لابراتوارهای دونباکستر ایران با نهایت تاثر فوت نابهنگام مرحوم حاج سید رضاخان اخوی‌را به عموم بازماندگان فقید سعید بخصوص جناب‌آقای دکتر علی اکبر اخوی و جناب آقای عیسی مستوفی برادر ودائی ارجمند آن مرحوم تسلیت عرض می نمایند .

آ‌ـ۶۸۸۱ **کارمندان دون‌باکستر ایران**

مصیبت وارده بخانواده محترم بزرك‌نیا بخصوص به دوست و همکار عزیز سرکار سروان فضل‌الله‌بزرك‌نیاتسلیت عرض می شود .

سرهنك‌فرهی‌ـ سرهنك یزدانبخش‌ـ سرگرد نعمتی ـ سرگرد توتونچی‌ـ سروان مهرمفخم‌ـ سروان‌بیگلری‌ـسروان کرمانشاهی ـ سروان حسابی ـ سروان صارم بختیار ـ سروان فرید ـ ستوان ۱ شمس ـ ستوان ارفع

درگذشت ناگهانی مرحوم حاج سید رضا اخوی موجب نهایت تاثرو تاسف گردید مصیبت وارده را به بازماندگان آن مرحوم مخصوصا جناب آقای دکتر علی اکبر اخوی وجناب آقای عیسی مستوفی تسلیت داده بقاء عمر و عزت و سعادت عموم بازماندگان آنمرحوم را آرزومند است . **محمود کاشف**

فقدان هنرمند ارجمند خانم شکوه ریاضی‌را بخانواده محترم ریاضی و هنر های زیبای کشور تسلیت عرض‌میکنیم

آتلیه نقاشی وان‌گوك ـفروزی ـ داوری‌ـ تجارتچی‌ـ گلزاری ـ خواجه

بانهایت تاسف درگذشت نابهنگام خانم شکوه ریاضی را بخانواده آن مرحومه تسلیت عرض می نماید . **پیرزاده**

بانهایت تاسف درگذشت‌نابهنگام خانم شکوه ریاضی رابخانواده آنمرحومه تسلیت عرض می نماید . **خجسته**

بانهایت تاثر درگذشت ناگهانی آقای دکتر محمدباقر صدقی شبستری را بفرزندان گرامی آنمرحوم آقایان دکتر محمد علی صدقی شبستری ـ دکتر جعفر صدقی ـ دکتر حسین صدقی ـدکتربهروز صدقی ـ حسن صدقی وآقای یحیی جدی شبستری تسلیت گفته و سلامتی بازماندگان آنمرحوم‌را از خداوند متعال خواستارم. **حاج علی‌مروتی**

باکمال تالم وتاثرفوت نابهنگام آقای حسن اخوین را بعموم فامیل محترم بخصوص‌مادر گرام آن شادروان تسلیت عرض می کنم . **شاهرود اقدس خادمی**

افسران . درجه داران و کارمندان اداره تسلیحات‌ارتش باکمال تاسف مصیبت‌وارده را بخانواده های محترم وارسته‌ـ منصور و پرویز بخصوص به تیمسار سرتیپ مهندس علی پرویز تسلیت عرض می نمایند .

آ‌ـ۶۸۶۹ **اداره تسلیحات ارتش**

سندیکای کارگران جگر کشتارگاه تهران با نهایت تاسف‌و تاثر فوت ناگهانی و جانگداز مرحوم سید اسدالله یاقوت ریز را بخانواده و بستگان آنمرحوم بویژه سندیکای کارگران سلاخ تسلیت گفته و خود را در این مصیبت شریك وسهیم دانسته بقاء عمر بازماندگان آنمرحوم را از خداوند متعال خواستار است .

سندیکای کارگران جگر کشتارگاه تهران‌ـ حاج‌عباس افضلی ـ حاج داودی ـ سید مرتضی طاهری

مجالس ترحیم و یادبود

بسمه تعالی

درگذشت ناگهانی جناب **دکتر محمد باقر صدقی شبستری** طاب ثراه راکه از اشخاص خیر ومتدین بودند به اطلاع میرساند مجلس ترحیم آنمرحوم روز پنجشنبه از ۴تا ۶ونیم‌بعداز ظهر درمسجد ارك منعقدمیباشد باتشریف‌فرمائی روح آن مرحوم راشاد فرمایند .

الاحقر سید مرتضی علم‌ـ الاحقر الحاج سید عبداله موسوی شبستری .

بانهایت تاثرو تالم درگذشت ناگهانی شادروان **آقای دکتر محمد باقر صدقی شبستری** دندانپزشك را باطلاع دوستان‌و وآشنایان میرساند . مجلس ترحیم آنمرحوم روز پنجشنبه بیست‌و یکم تیر ماه از ساعت ۴ و نیم الی ۶ و نیم بعد ازظهر در مسجد ارك منعقد و مجلس ختم زنانه در همانروز و ساعت در منزل شخصی آنمرحوم واقع در خیابان فروردین چهارراه ناهید کاشی ۱۷۹ برگزار خواهد شد .

خانواد ه‌های دکتر محمد علی صدقی شبستری‌ـدکتر محمد جعفر صدقی شبستری ـ دکتر محمد حسین صدقی شبستری ـ بهروز صدقی شبستری‌ـحسن صدقی شبستری جدی ـ صفی‌زاده‌ـ خورشیدی‌ـ دادبین‌ـ جهانگیر‌ـ زرینه‌ـ شادروان ـ دا ورخواه ـدکتر آزمون‌ـ دکتر دادگر ـیوسف ممقانی ـ قاسمی‌ـ پارسا ـ سینائی ـ مجید پارسی‌ـ شیخ زاده ـ رحمن زاده ـپیامی ـ جعفر ناهید ـ پاداریان ـ فیض زاده ـ زکی زاده ـ برادران اشرفی ـ ایرانخواه ـدادرس ـ حریری‌ـ رحیم زاده ـ رضا خورشید

بخانواده محترم آن مرحوم بویژه بازماندگان مصیبت وارده را تسلیت میدهیم .

سعدیا مرد نکو نام نمیرد هرگز
مرده آنست که نامش به نکوئی نبرند

ضایعهٔ اسفناك وفوت ناگهانی فقید سعید و دکترانسان دوست شبستر **مرحوم (جناب آقای دکتر محمد باقر صدقی شبستری)** قلب عموم همشهریها ودوستان آنمرحوم‌راداغدار نموده بدینوسیله برای تجلیل از روح پرفتوح آنمرحوم ، مجلس ختم ازطرف شبستری های مقیم مرکز از ساعت۵ الی ۷بعداز ظهر روز جمعه تاریخ ۲۲ر۴ر۴۱ درمسجد شبستری هاواقع درخیابان امیرکبیر کوی امین‌دربار منعقد می‌باشد .

شبستریهای مقیم‌مرکز

خانواده های شهنا ـقادری ـ رزاقی ـ رضائی تهرانی صدقی ـ رحیمی ـ سلماسی ـ کتاب‌اللهی

با کمال تاسف فوت ناگهانی شادروان **حاج علی شهنا** را باطلاع دوستان وبستگان‌میرساندمجلس‌ترحیم‌روز ۵ شنبه ۲۱ تیر ماه از ساعت ۹ الی ۱۱ صبح در مسجد حاج حسن خیابان ارامنه شاهپور و ختم زنانه در همانروز از ۵ الی ۷ بعد از ظهر در منزل شخصی آنمرحوم واقع درخیابان‌شاهپور بازارچه نوشماره ۳۳ برقرار می باشد .

بعموم‌بازماندگان آنمرحوم مصیبت وارده را تسلیت میدهیم

بمناسبت شب هفت فقید سعید حاج**سید احمد دوشیری** روز جمعه بیست‌و دوم تیر ماه ازساعت ۴تا ۶ بعد از ظهر مجلس تذکری بر مزار آن فقید در ابن‌بابویه منعقد ا ست .

خانواده های دوشیری‌ـ بنی‌هاشمی‌ـ پیر شفیعی ـ روشن‌روان ـ پورمیر ـ رحیمی ـ ذوقی ـ اخوان‌ابوالحسنی ـ شمسا ـمدنی ـحاج عبدالعلی

بدینوسیله فوت‌ناگهانی عیال اینجانب حاج عباسعلی طهرانچی را باطلاع تمام دوستان و منسوبین میرساند مجلس ترحیم آنمرحومه روز پنجشنبه ۲۱ر۴ر۴۱ازساعت ۴ الی ۷ بعد از ظهر در مسجد مرحوم حاج سید عزیزالله واقع دربازار منعقد است . **حاج عباسعلی طهرانچی**

خاندان طهرانچی‌ـ حاجی حسن آقا شیخ عباسی‌ـ چیت ساز‌ـعرب زادگان‌ـ پرنیاپور‌ـ طلازاد ـ جعفری‌ـ جراحها ـ مقدم پور ـ پاسوار ـ صادقیان

مصیبت‌وارده‌را بعموم بازماندگان آنمرحومه تسلیت میدهیم

بمناسبت درگذشت شادروان **سید محمد صادق‌طباطبائی** دندانپزشك مجلس ختمی روز پنجشنبه ۲۱تیر از ساعت ۵ الی ۷ بعد از ظهر در مسجد امامزاده صالح تجریش بر قرار می‌باشدمتمنی‌است شرکت‌فرمائید.

حاج ابوالقاسم ذاکری ـرضا رازقی

بانهایت تاسف فوت مادر و خواهر عزیز بانوشاهزاده **بیگم آغا پیله فروشها** را باطلاع‌فامیل و دوستان میرساند مجلس ترحیم زنانه عصر روز پنجشنبه ۲۱ر۴ر۴۱ درمنزل شخصی آنمرحومه واقع در دوراه یوسف آباد خیابان محمد رضا شاه کبیر کوچه سروش فر چهارراه مردانی کاشی۳۷ ومجلس مردانه صبح روز جمعه ۲۲ر۴ر۴۱ از ساعت ۹ تا ۱۱ در مسجد ارك جنب‌اداره رادیو برگزار خواهد شد .

مهری و ربابه پیله فروشها ـ سید حسین سادات افسری ـ محسن سادات‌افسری ـ حاج حسن پیله فروشها‌ـ سید اسمعیل میرموسی‌ـ محمد هاتفی پور

کل من علیها فان

مخدره محترمه والدهٔ جناب آقای وارسته که از زنان‌متقیه وپرهیزکار بود برحمت خدا پیوست . مجلس ختم آنمرحومه در مسجد مجد ازساعت ۹ تا ۱۱ صبح روز پنجشنبه ۲۱ماه جاری منعقد است‌امید است حضرات حجج اسلام و آقایان عظام در ختم مزبور شرکت فرمایند . **حاج مجتهد**

خانواده های **وارسته ـ منصور‌ـ بزرك نیا ـ مسعودی تنکابنی‌ـ حاج‌مجتهد ـ پور زند ـ پرویز‌ـ زند ـ خسروپناه خلعت‌بری‌ـ اکبر‌ـ داور پناه‌ـ غدیری ـآزادنیو ـ صمصامی**

بانهایت تاسف درگذشت **بانو ظریفه وارسته** را به اطلاع دوستان و خویشاوندان میرسانند ـ مجلس‌ترحیم روز پنجشنبه بیست‌و یکم تیر ماه از ساعت ۹ الی ۱۱ صبح در مسجد مجد وختم زنانه در همان روز از ساعت ۵ الی هفت بعداز ظهر در منزل شخصی واقع در قلهك منعقد خواهد بود

انالله و انااليه راجعون

نظر بفوت مرحوم ثقةالمحدثین **آقای سید نجم‌الدین طباطبائی** که از معمرین سلسله جلیله اهل منبرو عمری رابه خدمتگزاری خاندان عصمت و طهارت صرف نموده اند صبح روز پنجشنبه نهم صفرالمظفر که مصادف با بیست‌و یك تیر ماه است مجلس ختمی ازساعت ۹الی ۱۱ در مسجدارك منعقد می باشد امید است عموم علماء اعلام و سلسله جلیله وعاظ محترم و اهل منبرو عموم مومنین در مجلس مذکور شرکت فرمایند .

العبد محمد الموسوی البهبهانی عفی عنه ـ الاحقر عبدالله بن‌مسیح‌الهطرانی

با کمال تاثر و تاسف درگذشت مرحوم فردوس و ساده قدوةالمحدثین افصح‌المتکلمین **آقای سید نجم‌الدین طباطبائی** را باطلاع عموم بستگان و دوستان و خویشان میرساندمجلس ترحیم از ساعت ۹الی ۱۱ صبح روز پنجشنبه بیست و یك تیر ماه در مسجد ار كمنعقد می باشد .

شمس‌الدین طباطبائی ـفخرالدین طباطبائی‌ـ سید محمد ارجمند هاشمی ـ سرتیپ حسن نخعی ـ محمد وجدانی ـحسن کلانتری‌ـسید محمد رضا قهاری‌ـهادی برنیا ـ سرهنك محمد آیکانی ـ سرهنك هاشم ارجمند‌ـ سرهنك محسن ارجمند ـ سرهنك عبدالحسین آزاد‌ـسرگرد محمد باقر قهاری ـ سرگرد امیر حسین شکوهی ـ سروان سید اسحق قهاری ـ سید حامد طباطبائی قمی ـ ناصرالدین طباطبائی ـنورالدین طباطبائی ـ سعید حاذق اعظم ـ حسن طباطبائی ـ ضیاءالدین طباطبائی ـ منوچهر جان آسا ـ نصرت‌الله منطقی ـ نصرالله منطقی ـ فضل‌الله منطقی ـ مسعود ارجمند ـ سعید ارجمند ـ رضوان‌الدین طباطبائی ـ سید علی طباطبائی ـ مهندس حمید ارجمند ـ سیروس طباطبائی ـ اسمعیل اربابی ـ مرتضی تقی پور

بخانواده محترم آنمرحوم بویژه بازماندگان مصیبت وارده را تسلیت میدهیم .

بانهایت تاسف درگذشت شادروان **حسینعلی سمینو** کارمند وزارت دارائی راباطلاع اقوام ودوستان میرساند . مجلس ختم آنمرحوم روز پنجشنبه ۲۱ تیرماه ازساعت ۵ تا ۷ بعدازظهر درمسجد صادقیه واقع در خیابان خوش‌چهارراه بوستان سعدی ومجلس تذکر زنانه درهمانروز وساعت در منزل آنمرحوم واقع درانتهای خیابان بوستان سعدی کاشی ۴۵۵ منعقد است .

خانواده های سمینو‌ـ رفیعی‌ـ خدابنده‌لو‌ـ بهرامیان‌ـ دکتر پورمهر .

بعموم‌بازماندگان آنمرحوم مصیبت وارده را تسلیت میدهیم

آگهی یادبود

چون روز پنجشنبه ۲۱ تیرماه جاری مصادف با شب چهلم درگذشت خلد آشیان مرحوم **حاج رجبعلی نیك شیم** می باشد بهمین مناسبت مجلس تذکری در مزار آن مرحوم از ساعت ۱۱ر۵ صبح الی ۵بعداز ظهر درمهمانخانه بلوار جنب هتل بهار قم برای صرف ناهار و آرامگاه خانوادگی آن مرحوم واقع درحضرت معصومه برقراراست ازتمام فامیل و دوستان دعوت میشود باشرکت خود و برگزاری مراسم نامبرده روح فقید سعید را شاد فرمایند **خانواده نیك شیم**

بیاد تو مهندس علی مبینی

شاپور عزیز یکسال ازمرك جانگداز تو گذشت سالی‌که برهمسر خانواده‌ات بسی دشوار بودهنوز فرزندانت بانتظار بازگشت پدر روزشماری میکنند اما افسوس دیگر چشم ما بدیدار تو روشن نخواهدشد .بیاد تومراسمی در روزپنجشنبه ۲۱تیرماه ازساعت۵ الی ۷بعد از ظهر درامامزاده عبداله آرامگاه اشرف‌الملك برقرار است از اقوام ودوستان متمنی است با حضور خودروح تورا شاد فرمایند وسیلهٔ نقلیه‌جلوی منزل آماده‌است . **خانواده مبینی ـ کیانی**

سرکار سرگرد محی‌الدین صوفی معاونت محترم‌اداره‌زندان

افسران و کارمندان دایره تشخیص هویت اداره زندان در مصیبت شما شریکند صبر جمیل و تندرستی بازماندگان را از درگاه خداوند مسئلت می نمایند .

سروان قضائی ـ سید ضیاءالدین جلوه

بقیه آگهیهای ترحیم وتسلیت درصفحه ۱۷

خروشچف درمیان بهت وحیرت هزاران شرکت کننده درکنفرانس صلح وخلع سلاح مسکو اعلام کرد:

قرار است جنك اتمی بر ضد شوروی آغاز شود

مسکو - یونایتدپرس - ۱۰ ژوئیه - نیکیتا خروشچف نخست‌وزیر شوروی دیشب پیشنهاد کرد که نیروهای غربی ازبرلن خارج شوند و بجای آنها نیرو های مختلط شرق و غرب که شامل نیرو های بلژیك ونروژ ولهستان وهلندو دانمارك وچك اسلواکی میشود دربرلن مستقر شوند. نخست‌وزیر شوروی شب گذشته در کنگره خلع سلاح همگانی که دیروز در مسکو افتتاح شد شرکت کرد و ضمن گزارشی گفت بجای نیروهای اشغال کننده غربی در برلن باید نیروهای دیگری تحت فرماندهی ونظارت سازمان ملل باکشور هائی که قبلا اسم برده شدند جایگزین شوند.

این پیشنهاد نخست‌وزیر شوروی در محافل غربی باتعجب تلقی گردید.

● **خطر جنك**

نخست‌وزیر شوروی اظهار داشت که خطر جنك جهانی بطور جدی دنیارا تهدید میکند و هرگاه اقدامات قاطع برای جلوگیری ازجنك صورت نگیرد تمام بشریت نابود خواهد گردید.

هنگامیکه نخست‌وزیر شوروی در باره لزوم پایان دادن به مسابقات تسلیحاتی سخن میگفت قریب دوهزار نفر نمایندگان شرکت کننده در کنگره خلع سلاح که در کاخ کرملین اجتماع کرده بودند شدیدا برایش ابراز احساسات کردند. نخست‌وزیر شوروی خاطرنشان ساخت که اکنون انبار سلاحهای اتمی وهیدروژنی در امریکا وشوروی پرشده است ورفته‌رفته این وحشت بشریت را فرا میگیرد که ممکن است روزی بمب های اتمی بدون اجازه بشریت خودشان در مقام سخن گفتن برآیند!

خروشچف گفت که در حال حاضر کشورهای عضو سازمان ناتو هر ده دقیقه ده‌ها میلیون دلار صرف تسلیحات میکنند.

● **سالی ۱۲۰ میلیارد دولار**

نخست وزیر شوروی بدون آنکه اشاره‌ای به جزئیات کند اضافه کرد که امریکا درحال حاضر ۹۰۰ میلیارد دلار صرف تسلیحات کرده وبطور متوسط هرسال بیش از ۱۲۰ میلیارد دلار درسرتاسرجهان برای تسلیحات صرف میشود. نخست‌وزیر شوروی بعد از آنکه یك باردیگر ماجرا جویان میلیتاریست رادرامریکاو آلمان غربی به باد حمله گرفت اظهارداشت دانشمندان پیش‌بینی کرده‌اند حتی امکان ساختن یك بمب اتمی باقدرت تخریبی ۲۵۰ میلیون تن تی.ان.تی نیز وجوددارد. حتی مطبوعات غربی خطرمرگبارجنگی را که با چنین بمب‌هائی درگیر شود ازقلم نمی‌اندازند اما به مردم کشورهای غربی وعده میدهند که پناهگاه های ضد اتمی قادراست آنهارا ازخطرمرك نجات دهد. خروشچف گفت باید افسوس آن زمانی را بخوریم که آیزنهاور رئیس جمهور سابق امریکا و پرزیدنت کندی رئیس جمهور کنونی امریکا هنوز واقع بینی خود رااز دست نداده بودند ودرك میکردند که امریکا وشوروی از لحاظ قدرت جنگی هیچکدام از یك دیگر دست کم ندارند خروشچف اضافه کرد که پرزیدنت کندی حتی تاهنگامیکه باوی درپایتخت اطریش ملاقات کردم هنوز آن واقع‌بینی رااز دست نداده

نخست‌وزیر شوروی سپس اضافه کرد معمولا قدرت هرکشوری رالااقل محافل غربی ازروی قدرت بمب ها و سپاهیان آن کشور حساب میکنند و اگر این فورمول برای امریکا وغرب قابل قبول باشد دراین صورت بازهم باید بگوئیم که قدرت اتحاد شوروی از هر کشور دیگر بیشتراست.

خروشچف یادآوری کرد که حتی هیتلر ازقدرت دفاعی اتحاد شوروی درس تلخی گرفت.

● **سپر بلا**

نخست‌وزیر شوروی آنگاه خاطرنشان ساخت که موشك های حامل بمب های اتمی دیگر برای همیشه خط فاصل میان جبهه جنك وپشت جبهه را ازبین برده‌است. اما درامریکا بسیار هستند نظامیانی که سعی دارند مردم راقانع کنند که حتی در جنگی که بوسیله این موشك‌ها برپا شود امریکا خواهد توانست خاك خودرا از خطر موشك‌های حامل اسلحه اتمی درامان نگاه دارد، وکشور هائی راکه درآنها پایگاه دارد سپر بلا قرار دهد امابه این ژنرالها بایداطمینان داد کشورهائی که به امریکا پایگاه داده‌اند بوسیله موشك های حامل اسلحه اتمی نابود خواهند گردید.

خروشچف تاکید کرد که اگر جنك سوم درگیر شود منحصر به خاك امریکا وشوروی نخواهد بود بلکه در این جنك شهرها و مردم غیرنظامی نخستین هدف ضربات قرار خواهند گرفت.

خروشچف گفت اثری که تنها از انفجار یك بمب اتمی ۲۰ مگاتنی حاصل می شود اقیانوسی ازشعله های آتش آن بوجود خواهد آمد که از نیویورك تا فیلادلفیا رابکلی نابود خواهد کرد.

نخست وزیر شوروی سپس به قول لینوس پرلینك دانشمند اتمی امریکا استناد کرده که گفته‌است: در جنك اتمی آینده حداقل ۸۰۰ میلیون نفر به قتل خواهد رسید خروشچف گفت هر کس تاکنون از این توهم خلاص نشده است که امریکا در جنك آینده کمتر از اتحاد شوروی ضربه خواهد دید بدون شك از واقعیات غافل است.

● **سرگرم تدارك جنك**

نخست وزیر شوروی دولتهای غربی را متهم کرد که در پشت پرده دود تهمت زدن به کشورهای کمونیستی دایر بر تجاوز کمونیسم به کشور های دیگر مشغول تدارك جنك سوم جهانی هستند و اضافه کرد که جنك اول و دوم جهانی هیچکدام بوسیله کمونیست ها آغاز نگردیده و پرسید آیا اتحاد شوروی بود که ناکازاکی و هیروشیما رابا بمب اتمی بمباران کرد و به این ترتیب پمپئی قرن بیستم رابوجود آورد؟

خروشچف گفت که اتحادشوروی بازهم پیشنهاد می کند که در مرحله اول اجرای برنامه خلع سلاح همگانی تمام وسائل حمل و نقل اسلحه اتمی نابود گردد. خروشچف آنگاه اظهارات چندی پیش پرزیدنت کندی رئیس جمهور امریکا را ضمن مصاحبه‌اش با استورات آلسوپ یاد آوری کرد که گفته بود ممکن است

بقیه در صفحه نوزدهم

باپرتاب ماه مصنوعی «تله‌استار» توسط امریکا بفضا:

درسیستم ارتباطات جهانی انقلابی بوجود آمد

● **ماه مصنوعی «تله‌استار» پیام وعکس معاون رئیس جمهوری امریکا را ازفضا پخش کرد**

● در فرانسه و انگلستان توانستند عکس هائی را که بوسیله ماه مصنوعی امریکا مخابره شده بود دریافت دارند

آندور - یونایتدپرس - ۱۰ ژوئیه - قمر مصنوعی تله‌استار که درحوالی ظهرروز گذشته برای برقرارکردن یك سیستم ارتباط تلویزیونی جهانی از پایگاه کیپ کاناورال به‌فضاپرتاب شده دیشب طبق پیش‌بینی دانشمندان درششمین دور گردش خوددراطراف زمین در ردیف امواج رادیوئی ایستگاه بزرك «آندور» واقع در منطقه ماین آمریکا قرار گرفت و اجرای نقش خودرا بعنوان یك وسیله ارتباطات در طرف اقیانوس اطلس شروع کرد.

قمر مصنوعی «تله‌استار» که بوسیله موسسه خصوصی کمپانی تلگراف وتلفنی «بل» آمریکا و با خریدن یك موشك از نوع «ثور-دلتا» به‌فضا پرتاب شده نخستین کلماتی که دیشب مخابره کردیك پیام تلفنی از طرف لیندون جانسون معاون ریاست جمهوری آمریکا بود این پیام در واشنگتن روی اکران تلویزیون ها با صدا و چهره معاون ریاست جمهوری آمریکا گرفته شد. درعین حال نقش پرچم ایالات متحده آمریکا نیز بوسیله «تله استار» پخش گردید.

● **پیام متقابل**

لندن - یونایتدپرس - ۱۱ ژوئیه دیشب قمر مصنوعی «تله‌استار» تصویر لیندون جانسون معاون ریاست جمهوری امریکا را که از ایستگاه «آندور» واقع در امریکا فرستاده شده بود به انگلستان رله کرد. رادیو بی-بی-سی گزارش داده است که تصویر دریافت شده در انگلیس گنك است وفقط مردبودن صاحب تصویر معلوم میشود.

بی-بی-سی اطلاع داده است که نمیداند آیا این عکس متعلق به معاون ریاست جمهوری آمریکااست یانه؟ پس‌از پخش پیام جونسون که درآمریکا هم صدا وهم تصویروی باکمال وضوح گرفته شد رئیس کمپانی بل به معاون ریاست جمهوری آمریکا ضمن یك پیام تلفنی متقابل بوسیله تله‌استار شب بخیر گفت.

درخاك فرانسه نیز شب گذشته تصاویری که بوسیله تله‌استاررله گردیده دریافت شده است.

● **پیام تلفنی**

آندور - یونایتدپرس - ۱۰ ژوئیه - خبرگزاری یونایتدپرس شب گذشته اولین خبرگزاری بود که توانست اولین پیام تلفنی را بوسیله قمر مصنوعی تله‌استار رله نماید.

خبرنگار این خبرگزاری ازایستگاه فرستنده «آندور» یك پیام تلفونی برای نماینده این خبرگزاری در واشنگتن فرستاد که بوسیله تله-استاررله گردیدوبه واشنگتن رسید.

شایعه نارضایتی ارتش ازدولت ترکیه

آنکارا - خبرگزاری فرانسه - جراید امروز صبح آنکارا خبر بازداشت سرهنك بازنشسته «طلعت ایدیمیر» فرمانده سابق دانشکده افسری رابا حروف درشت در صفحات اول خود درج کردند.

روزنامه های ترکیه خاطر نشان میسازند بعلت حملات سرهنك «طلعت ایدیمیر» به‌نخست وزیرترکیه ممکن استوی تایك سال زندانی شود.

روزنامه مستقل ملیت دراینمورد مینویسد روش سرهنك «ایدیمیر» نه منطقی ونه مناسب است.

ملیت میافزاید درحال حاضر کودتا بهیچوجه مورد تائید عمومی نیست. درحال حاضر هیچ دلیلی درزمینه نقض قانون اساسی وجود ندارد وهمچنین شواهدی دردست نیست که رژیم ترکیه بسوی دیکتاتوری پیش میرود واز مخالفین آزادی راسلب میکند.

● **حمله بدهکده‌ها**

آنکارا - خبرگزاری فرانسه - روز گذشته دو دهکده ترکیه در ناحیه «بتیلیس» واقع درمغرب دریاچه «وان» درمنطقه ترکیه شرقی مورد حمله گروهی قرارگرفت که لباس متحد - الشکل نظامی بتن داشتند.

حمله کنندگان یك آسیاب را آتش‌زده، دهقانان ساکن دهکده را آزار و اذیت کرده وسپس ۱۵ هزار لیره ترك ازآنها باج گرفته‌اند.

متجاوزین که همگی لباس متحدالشکل نظامی بتن داشتند اهالی دهکده را تهدید کردند چنانچه خبر حمله آنها رااطلاع دهند دهکده راآتش میزنند.

دیروز ژنرال «سونای» رئیس ستاد ارتش ترکیه باتفاق فرماندهان سه ارتش ترکیه آنکارا رابا هواپیما به سوی ارض‌روم ترك گفت

ارض روم مقر ارتش سوم ترکیه است که ناحیه شرقی کشور راکنترل میکند.

قرار است عصمت اینونو نخست‌وزیر ترکیه نیزبآنها به‌پیوندد.

● **هدف مسافرت**

رئیس حکومت ترکیه اخیرا باروسای ارتش اول و دوم دراستانبول و قونیه ملاقات کرده واینك زمان مناسب فرا رسیده است که عصمت اینونو ازارتش سوم دیدن کرده و فرماندهان ارتش سوم وفاداری خودرا باونشان دهند. ازطرف دیگرافزایش راهزنی در این ناحیه فقیرنشین توجه مقامات ترکیه را جلب کرده‌است.

سال گذشته این ناحیه با قحطی روبروشد. دولت ترکیه معتقد است باید فورا تصمیمات لازم اتخاذشود.

نیروهای ژاندارمری ترکیه باوسائل ارتباطی کمی که دراختیار دارندقادر نیستند بخوبی با راهزنان مقابله کنند. دربعضی مواقع مالکین بزرك باراهزنان همدستی میکنند. ازطرف دیگر درمرز عراق قبائل مختلفی وجود دارند که مزاحمت هائی ایجاد میکنند.

● **شایعه عصیان**

آنکارا - آسوشیتد پرس - ۱۰ ژوئیه - خبرمسافرت قریب‌الوقوع عصمت اینونو بارض روم هنگامی در انکارا انتشار یافته که شایعه آمادگی عصیان افسران و نظامیان ارض‌روم که در نزدیکی مرزشوروی قرار دارد در محافل آنکارا بر سر زبان‌ها افتاده است.

منابع موثق آنکارا گزارش داده‌اند که نظامیان ارض روم از بازداشت سرهنك طلعت آیدیمیر که از فوریه گذشته کودتای ناکام افسران جوان را رهبری کرده بود خشمگین شده‌اند.

معذلك خبر های مربوط به ناراحتی درارتش سوم ترکیه که ازدوارتش اول و دوم این کشور رویهم رفته نیرومند تر است هنوز قابل تایید نیست.

ارتش سوم بیش از صد هزار نیرو دارد و ژنرال جودت سونای رئیس ستادارتش ترکیه روزگذشته با هواپیما به ارض روم رفته است تا با فرماندهان این ارتش نیرومند مذاکره کند.

کنترل تمام قسمت حساس شرق ترکیه که با اتحاد شوروی هم مرز می‌باشد برعهده ارتش سوم است.

توضیح خواست

آنکارا - آسوشیتد پرس - ۱۰ ژوئیه - دولت ترکیه امروز ازدولت عراق در باره بمباران یك منطقه مرزی ترکیه بوسیله هواپیما های ارتشی عراق که پریروزبوقوع پیوسته بود توضیح خواست.

یك مقام رسمی ترکیه امروزاظهار داشت که از طرف دولت ترکیه - اعتراضی بدولت عراق نشده بلکه توضیح خواسته شده است.

بعضی از محافل رسمی ترکیه و منابع نزدیك به وزارت خارجه این کشور اظهار داشته اند که ممکن است هواپیماهای عراقی درتعقیب شورشیان عراق وارد آسمان ترکیه شده باشند.

در حمله هواپیما های عراقی به خاك ترکیه هیچکس کشته نشده است.

مدیر محترم روزنامه وزین اطلاعات
رونوشت روزنامه ستاره تهران

خواهشمند است طبق قانون مطبوعات شرح زیررا امربدرج فرمائید.

درشماره ۳۵۱ روزنامه ستاره طهران مورخه چهارشنبه ۱۳ تیرماه جاری خبری تحت‌عنوان (گاراژداری که در خرمشهر خبرنگار ماراتهدید بمرك نموده است) چاپ شده و بکلی اسمی از گاراژدار مورد بحث نبرده است و چون خرمشهر دارای گاراژ دارهای متعددی میباشد که کلیه آنها ازاشخاص سرشناس و معروف هستند خبر مندرجه آن روزنامه باعث ناراحتی و ایجاد سوءتفاهم نموده است واین گاراژدارها طبق مقررات سندیکای حمل و نقل خرمشهر اقدام بهرعملی خواهند نمود لذا بعیدبنظر میرسد که از طرف گاراژدار های این شهرستان چنین اقدامی بعمل آمده باشد لذا میبایستی روزنامه ستاره طهران اسم گاراژ دارتهدید کننده راصراحتا با ذکر نام معرفی نماید.

آ-۱۳۰۶۴ با تقدیم احترامات سندیکای حمل و نقل خرمشهر - هاشمی

مهتاب برلیان زهره
تابستانی - سالن

طوفان ترس
دوبله فارسی
در استودیو مولن روژ

بزودی...

کرنل وایلد جین والیس

از فردا صبح در سینماهای
رکس تراس سالن نیاگارا - همای
شاهکار حیرت‌انگیزی ازدنیای پرشکوه وافسانه‌ای فراعنه مصرقدیم که اهالی تهران مدتها درانتظارنمایش آن بودند

اسرار مقبره فرعون
THE MYSTERY OF THE PHARAOH'S TOMB
اولترسکوپ رنگی دوبله فارسی

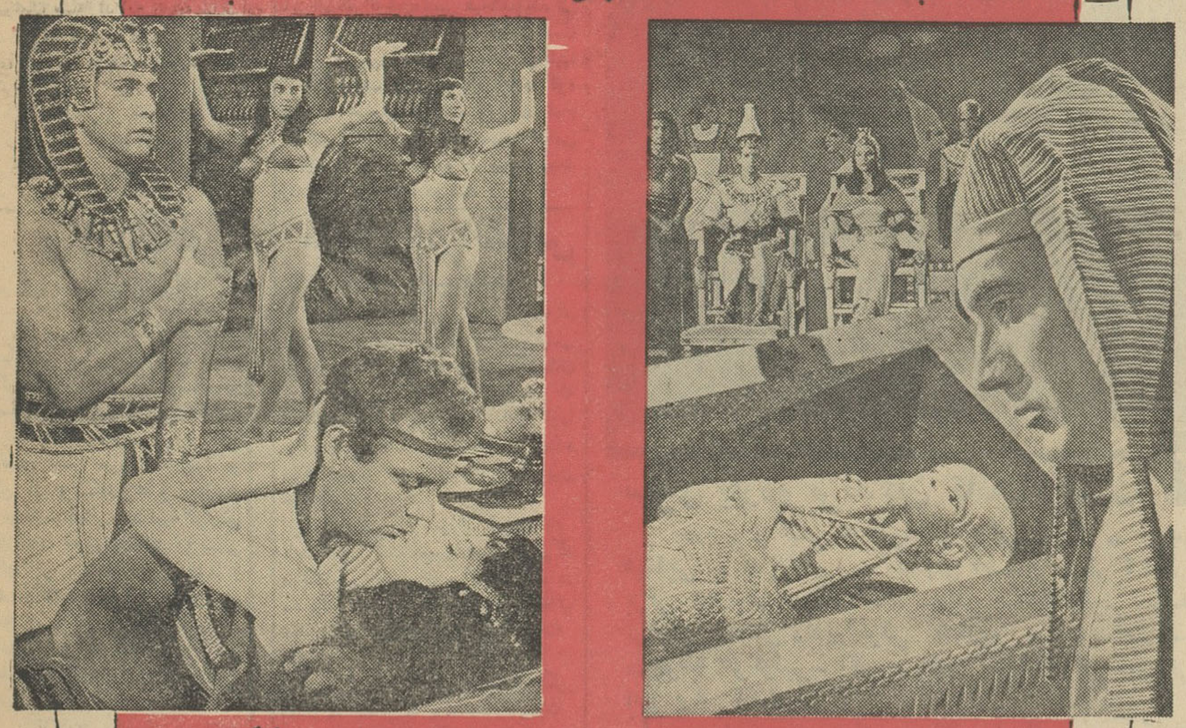

دبرا پاجت رابرت آلدا
اتوره مانی کورادوپانی ارنوکریزا

شروع سئانسها درسینما رکس ۱۰ر۳۰ صبح - ۲ر۳۰ - ۴ر۳۰ - ۶ر۳۰ - ۸ر۳۰ بعدازظهر
ودرسینماهای همای وسالن نیاگارا ۱۰ر۳۰ صبح - ۳ - ۵ - ۷ - ۹ بعدازظهر ودر تراس نیاگارا ۷ر۳۰ - ۹ر۳۰ بعدازظهر

بمناسبت نمایش فیلم خارق‌العاده
«گناهکار بزرك»
ازفردا صبح مجهزترین دستگاه
ارگاندیشن
(تهویه مطبوع) پایتخت
درسینما ادئون
بکار خواهد افتاد
گناهکار بزرگ
اقتباس از کتاب نویسنده معروف روسی
(تئودور داستایوفسکی)
گریگوری پك
اواگاردنر
ملوین داگلاس

امروز بن بلا پیروزمندانه وارد الجزایر میشود

روشه‌نوآر ـ خبر گزاری‌فرانسه‌ـ امروز در الجزایر رسما اعلام شد که‌انتخابات‌مجلس ملی‌سان‌الجزایر روز ۱۲ اوت آینده (۲۱مرداد)آغاز می شود .

هیئت اجرائیه دولت موقت‌الجزایر شب گذشته به ریاست عبدالرحمان فارس تشکیل جلسه داد و دراین باره تصمیم گرفت .

هیئت اجرائیه موقت ضمناتصمیم گرفت تمام کسانی را که تاقبل از ۳ژوئیه ۱۹٦۲ مرتکب جرائم‌مدنی شده‌اند عفوکنند .

بموجب اعلامیه‌ای که منتشر شداین‌تصمیم‌بمناسبت اعلام‌استقلال الجزایر صورت گرفت .

هیئت اجرائیه موقت همچنین فروش و پخش روزنامه ها و هفته نامه های فرانسوی راکه درجریان مبارزات الجزایر نسبت باین ملت روش خصمانه داشتند در سراسر الجزایر ممنوع کرد.

● پایان مذاکرات

رباط ـ یونایتد پرس ـ ۱۰ ژوئیه ـ شب گذشته مذاکرات محمد یزید وزیر اطلاعات و رباح بیطات وزیر مشاور حکومت موقت الجزایر با محمد بن‌بلا معاون‌نخست وزیر الجزایر در پایتخت مراکش پایان یافت و هردو برای بازگشت به الجزایر آماده شدند .

منابع موثق مراکش گزارش داده‌اند که بن‌بلا ازراه زادگاه خود شهر مارینا که‌در نزدیکی مرز مراکش است وارد الجزایر خواهد شد واین کار تا امروز (چهارشنبه) انجام خواهد گرفت .

قرار است محمد خیضر وزیر مستعفی حکومت موقت الجزایرنیز که‌ازنزدیك ترین یاران محمدبن‌بلا است همراه وی به الجزایر بازگردد منابع موثق‌رباط اضافه کرده‌اند که بن‌بلاوبن‌خیضر ازمارینابپیروزمندانه وارد اوران خواهند شد واز آنجا ممکن است به الجزایر بروند .

ممکن است مذاکرات بن‌بلا و حکومت موقت بعدا در الجزایر از سر گرفته شود .

● توافق مقدماتی

محمد یزید شب‌گذشته در مورد نتایج مذاکراتش با بن‌بلا به‌روزنامه نگاران گفت درتمام زمینه‌ها توافق مقدماتی صورت گرفته‌است ولی اضافه کرد مذاکرات باید ادامه یابد .

وی افزود طی مذاکرات باپیروزمندانه برادران و همکارانمان در رباط قدمهائی درراه تحکیم وحدت واستقلال ملی‌برداشته شد .

ماهمچنان معتقدیم که مسئولین الجزایر درروزهای آینده باید ازهر گونه عملی که‌به وحدت ملی لطمه میزند خودداری کنند . محمد یزید تائید نمود مادلایل قاطعی داریم که معتقد باشیم تمام مسئولین الجزایر در مورد حفظ وحدت ملی متفق هستند .

محافل‌نزدیك به‌محمدیزید وبیطات خاطرنشان میسازند که نتیجه‌مذاکرات منفی نبوده و پیشرفتهائی در زمینه آشتی بن‌بلاو بن‌خده صورت گرفته است .

امروز درالجزایر اعلام شدکه سه تن از افسران ارشد ارتش آزادیبخش ملی الجزایر نیز در مذاکرات اخیر رباط نیز شرکت داشتند .

مذاکرات محمدیزیدبابن‌بلابشکست منتهی شده است زیرا وزیراطلاعات حکومت‌موقت بهیچوجه حاضر نشده تاکید کند که‌توافقی‌در این‌مذاکرات بدست آمده است .

ناظران سیاسی پیش بینی کرده‌اند که‌بطور قطع‌بن‌بلا ازرباط بالجزایر خواهد رفت و رهبری نیرو های مسلح ارتش آزادی بخش را علیه بن یوسف بن خده نخست وزیر حکومت موقت که‌از طرف بن بلا و ارتش آزادی بخش ضد انقلابی معرفی شده دردست خواهد گرفت.

بن بلا به عقیده ناظران‌سیاسی در الجزایر دارای طرفدار فراوانی است که می تواند به آنها متکی باشد و بدون آنکه خطری وی‌را تهدید کند وارد الجزایر گردد .

شب گذشته هنگامی که یك خبرنگار پایش را جلو گذاشت تا بابن‌بلا اززندیك صحبت کند گروه بزرگی از سربازان مسلح ارتش آزادی بخش محاصره اش کردند واورا از نزدیك شدن به بن بلا بازداشتند .

یك مقام مراکشی که‌در آن‌جا حضور داشت اظهار تاسف کرد و گفت که بن بلا مایل به صحبت کردن نیست .

● درس عبرت

اوران ـ آسوشیتد پرس ـ ۱۰ ژوئیه ـ سروان بختی‌فرمانده ارتش آزادی بخش ملی‌الجزایر درمنطقه اوران دیشب د ریك کنفرانس مطبوعاتی اظهار داشت‌که به زودی ۳۰۰ زندانی مسلمان این شهر به اتهام قتل و غارت مورد محاکمه‌قرار خواهند گرفت ، و تیر باران محکومین د رملاء عام انجام خواهد شد . تا برای دیگران درس عبرتی باشد .

سروان بختی اضافه کرد که از روز استقلال الجزایر تاکنون ۱۰٤ مسلمان و اروپائی د راوران و الجزایر به قتل رسیده‌اند . قرار است تیر باران جنایتکاران پس از محاکمه سریع آنها صورت گیرد، وانتظار می رود که در اوران‌اعدام هاتا ٤۸ ساعت دیگر شروع شود.

سروان بختی در مصاحبه خود اضافه کرد که از روز چهارشنبه هر کسی حامل اسلحه غیر مجاز باشد و یا حین غارت دستگیر شود بدون محاکمه فی المجلس تیرباران خواهد گردید . تاکنون ده ها نفر مسلمان باتهام قتل‌و غارت در اوران اعدام شده‌اند .

● بن بلا یعنی ما

بختی گفت بن‌بلا قبل از آنکه به شهر الجزایر برود به اوران میآید. ورود او به اوران پیروزمندانه‌خواهد بود . بن‌بلا یعنی ما یعنی ارتش‌آزادی بخش ملی الجزایر .

سروان بختی افزود هنوز از تاریخ دقیق ورود بن‌بلا به اوران اطلاعی در دست نیست .

سروان بختی سپس چند واحد از نیروهای ارتش‌آزادیبخش‌ملی الجزایر را بروزنامه نگاران نشان داد

سروان بختی اظهار داشت هدف ارتش آزادی بخش برقرار کردن سوسیالیسم در این کشور است .

سروان‌بختی آشکاراازچین‌کمونیست ومائوتسه تونگ رهبر آن کشور تجلیل کرد وگفت که ملت الجزایر در برابر کمك های چین کمونیست به انقلاب خود سرشار از حس حق شناسی است اما این دلیل نمیشود که کمونیست باشیم .

سروان بختی اضافه کرد که در قرآن مجید نیز سیستم تشکیل ـ کمونهای محلی و سوسیالیسم توصیه شد ه‌است .

● بدگوئی ازشوروی

سروان بختی بطورآشکار درمقابل ابراز احساساتی که برای چین‌ـ کمونیست کرد از شوروی بدگوئی نمود وی به خبرنگاران غربی گفت شما را میپذیرم اما روسها را نمی پذیرم زیرا آنها همیشه در صدد استفاده جوئی سیاسی هستند .

بختی سپس اضافه کرد که درسال ۱۹٦۰ هنگامیکه کشور های غربی از دادن هر کمکی به انقلابیون الجزایر خودداری کردند تنها چین کمونیست به کمك ماشتافت و انقلاب مارانجات داد در حالیکه امریکا نیز از کمك به ما فروگزاری کرد .

سروان بختی گفت که مائوتسه تونگ ۱۵۰ میلیون دلار امریکائی به‌ماکمك کردو مربیان چین‌کمونیست مدت پرواز خلبانان الجزایری را از ۳۰ ساعت در ماه به ۱۰۰ ساعت افزایش دادند و باین ترتیب ظرفیت جنگی ما را بالا بردند . بختی سپس اضافه کرد که شما بزودی هواپیما های ساخت الجزایری را نیزخواهید دید .

سروان بختی در پایان گفت که در پرتو کمك های چین کمونیست‌ارتش آزادیبخش اکنون بیش از سیصد هزار سرباز تحت سلاح دارد .

انحلال سندیکاهای کارگری‌سوریه

دمشق ـ خبر گزاری فرانسه ـ بموجب‌تصمیم‌دولت‌سوریه فدراسیون سندیکا های کار گران آن کشور منحل شد و دبیر کل فدراسیون سندیکا های سوریه نیز باز داشت گردید .

ژنرال عزیزعبدالکریم وزیرکشور سوریه به خبر نگار خبر گزاری فرانسه گفت‌حکومت‌سوریه‌تصمیمات جدی برای مبارزه با عناصر اخلالگر اتخاذ کرده است .

وی افزود اعضای دفتر فدراسیون سندیکا های سوریه تلاش میکردند کا رگران بعضی موسسات صنعتی دمشق را باعتصاب وا دارند .

وزیر کشور سوریه افزود که‌جنبش اخیری که در حلب‌توسط کارگران نساجی بوجود آمده بود و همچنین تحریکات اخیر فدراسیون سندیکا های سوریه بدستور مقامات خارجی بوده و هدف‌آنها خرابکاری میباشد. وزیر کشور سور یه‌افزود علاوه بر رئیس‌فدراسیون سندیکای کارگران عده دیگری از رهبران سندیکاهای سوریه باز داشت شدند .

خلاصهٔ اخبار

● **بلگراد ـ سخنگوی وزارت امور خارجه یوگسلاوی اعلام کرد که‌تیتو برژنیف رئیس جمهوری شوروی درپائیز آینده از یوگسلاوی دیدن میکند .**

● **بغداد ـ هاشم جواد وزیر امور خارجه عراق اعلام کرد که عراق از نامزدی ظفرالله‌خان‌رئیس هیات‌نمایندگی پاکستان در سازمان ملل متحدبریاست مجمع عمومی آینده پشتیبانی میکند.**

● **بغداد ـ رادیو بغداد اعلام کرد بموجب تصمیم شورای وزیران تمام کسانی که توسط دادگاههای نظامی محکوم شده بودند ده در صد ازمدت زندانی آنها بخشوده شد .**

ملکه‌زیبائی انگلیس

تمایلات چپ دارد!

لندن ـ یونایتدپرس ـ ۱۰ ژوئیه ـ یك دختر موخرمائی ۱۸ ساله‌انگلیسی امروز از عنوان ملکه زیبائی‌انگلستان چشم پوشی کردواظهار داشت که تمایلات دست چپی وی شانس اورا برای پیروز شدن درمسابقات آینده ملکه زیبائی جهان در فلوریدااز بین خواهدبرد .

این دختر که سوزان ایتون نام دارد امروز گفت امیدواراست کسی‌که درانگلیس بجای وی برای شرکت در مسابقات جهانی ملکه زیبائی انتخاب میشود دردسرهای وی را نداشته باشد .

میس ایتون که اخیرا بعلت‌دستگیر شدن در تظاهرات برضد آزمایشات اتمی در لندن دستگیرشده وشهرت یافته است اظهارداشت که ممکن‌است درمسابقات فلوریدا تمایلات دست چپی وی‌را قربانی تبعیض قرار دهد.

روزنامه دیلی میل از قول‌میس ایتون نوشته است که وی بجای‌آن که بعنوان ملکه زیبائی انگلیس به فلوریدابرود ترجیح میدهد که‌بعنوان یك مبارز راه خلع‌سلاح به مسکو برود.

سلام

بالجزایر قهرمان

بقلم محمد جواد ـ تربتی

نیاز بکمك فوری پزشکی

پاریس ـ خبرگزاری فرانسه‌ـ سازمان جهانی بهداشت اعلام کرد از ۳ هزار تن پزشکی که سابقا در الجزایر وجودداشت اینك فقط یکهزار تن در این کشور بسر می‌برند .اخیرا دو تن از پزشکان عضو سازمان بهداشت‌جهانی‌جهت‌تهیه گزارش پیرامون وضع‌بهداشت وپزشکی الجزایر بآن سرزمین رفتند و دربازگشت به ژنو خاطرنشان نمودند اکثر بیمارستانها در الجزایر ویران شده و پزشکان بامشکلات‌زیادی درالجزایر روبرو هستند .

تاکنون سازمان بهداشت جهانی مقادیر زیادی دارو و۱۵۰ هزار واحد واکسن ضد دیفتری وضد تیفوئید به‌الجزایر فرستاده است .

در گزارش پزشکان مزبور سازمان جهانی بهداشت تائید شده است‌که اینك مردم‌الجزایر در برابر خطر امراض گوناگون قرار گرفته‌اند و کمك بآنها جنبه فوریت دارد .

● شکست خورده؟

رباط ـ رویتر ـ منابع موثق مراکشی اظهار نظر کرده‌اند که

از فردا صبح در سینما های

رادیو سیتی ـ ادئون

دختری شیفته قمار، نویسنده‌ای ماجراجو. مردی طماع‌و دغل باز. زنی بدخلق ورباخوار و پدری بی بندوبار درگیر ودار ماجرائی عجیب ارزندگی روسیه اشرافی.

برادر ایوبخان طی نطقی اعلام کرد:

امریکادر امور پاکستان مداخله‌میکند

راول پیندی ـ یونایتد پرس ـ ۱۰ ژوئیه ـسردار بهادرخان برادرجوانتر پرزیدنت محمد ایوب خان رئیس‌ـ جمهور پاکستان امروز دولت امریکا را بخاطر بسیاری از مشکلات کنونی پاکستان قابل نکوهش دانست .

برادر پرزیدنت ایوب خان که رهبری یك گروه مسلمان را در مجمع ملی آن کشور در دست دارد این اظهارات‌راضمن‌نطقی در باره لایحه تجدیدفعالیت‌احزاب سیاسی‌پاکستان عنوان کرد .

برادر رئیس جمهور پاکستان‌گفت که امریکا از سال ۱۹۵۳ که حکومت ناظم الدین خان سقوط کرد تاکنون همواره در انقلاب و تغییراتی که در پاکستان بوقوع پیوسته است دست داشته اند .

برادر ایوب خان اضافه کرد که اسکندر میرزا رئیس جمهور سابق پاکستان در لند ن برای یکی از دوستانش اعتراف کرده بود که امریکائیها در انقلاب۱۹۵۸ پاکستان دخالت داشته اند سردار بهادر خان سپس گفت که تمام کمك های امریکا بپاکستان‌بخاطرهدف های‌استراتژیکی است و هر کمکی بکنند برای‌رسیدن به این هدف ها میکنند نه بخاطر منافع و خیر و صلاح پاکستان .

برادر محمد ایوب خان دولت امریکا را متهم کرد که کوشش میکند در بحران هندوستان و پاکستان بر واشخاص زیر ازپرداخت پانزده‌هزار ریال مذکور معا ف‌هستند :

ورزشکارانی که بجهت انجام مسابقات بخارج از کشور میروند، دانش‌آموزانی که گذرنامه تحصیلی دارند، بیماران بی‌بضاعت با گواهی وزارت بهداری و موافقت هیئت دولت، مامورینی که باتصویب هیئت وزیران به‌خارج میروند، کسانیکه از بورس های خارجی استفاده میکنند ، زنان خارجی که‌همسر ایرانی اختیار میکنند وبرای دیدار خانواده خودبه‌خارج‌می روند.

بجای‌ضامن،

درطرح جدید همچنین پیش‌بینی شده‌است که متقاضی میتواند بجای معرفی ضامن که غالبا مشکلی پیش پایش میگذارد مبلغ بیست‌هزارریال دربانك ودیعه بگذارد ، این مبلغ پس‌از مراجعت متقاضی به کشوربا مسترد‌میشود ، با این ترتیب مشکل معرفی ضامن نیز در طرح جدید گذرنامه حل شده‌است .

البته چنانچه کسی مایل به تادیه ودیعه نباشد میتواند مثل حالا ضامن معرفی‌کند .

عتبات‌ومکه

درطرح جدید گذرنامه درمورد زائرین خانه خدا و اعتاب مقدسه اشاره‌ای نشده‌است واین مسافران شامل مقررات خاصی خواهند بود.

همانطورکه قبلانیز اطلاع داده‌بودیم درنظراست به زائرین اعتاب مقدسه بجای‌گذرنامه های فعلی برگهای مخصوصی داده شود که فقط برای مسافرت به عراق اعتبار داشته باشد

فرانکو برای خود جانشین تعیین کرد

مادرید ـ یونایتدپرس ـ ۱۰ژوئیه‌ـ ژنرال فرانکو دیکتاتور اسپانیا پس‌از ۲۵ سال حکومت بلامنازع در اسپانیا روز گذشته برای‌اولین بار یك‌جانشین برای‌خود انتخاب کرد. منابع رسمی مادرید گزارش داده‌اند که فرانکو برای نخستین بار پست معاون شورای وزیران اسپانیا راکه ریاست‌آن در دست خودش میباشد در کابینه‌اسپانیا بوجود آورده‌است .

از طرف فرانکو ژنرال «اگوستین موزس گراندس» که ٦٦سال دارد و سابق ریاست ستاد کل ارتش اسپانیا رادر دست داشته به پست مورد بحث انتخاب شده‌است .فرانکواکنون ٦۹ سال‌دارد.

علاوه‌بر این فرانکو ۷ وزیر جدید نیز برای همکاری خودتعیین کرده

کذرنامه

بقیه از صفحه اول

امروز کسب اطلاع‌شدکه طرح جدید مقررات گذرنامه توسط آقای وزیردارائی جهت مطالعه و اخذتصمیم نهائی تسلیم آقای نخست‌وزیر گردیده است‌و آقای دکتر امینی مشغول‌مطالعه این طرح‌میباشد .

گزارش خبرنگار ما حاکی‌است که بزودی طرح جدید درهیئت‌دولت مطرح ومورد مذاکره قرارخواهدگرفت .

در طرح‌جدید برای دریافت هربرك خروج متقاضی باید هزارو پانصدتومان بدهد که باحتساب پولی که فعلابرای دریافت گذرنامه میدهد بیش‌از دو هزارتومان میشود، البته این‌هزار و پانصد تومان فقط برای دریافت‌برك خروج‌است‌و چنانچه یکنفر بخواهد درمدت سال سه‌بار به‌خارج ازکشور برود بایدهربار همین مبلغ‌را بدولت بدهد.

در طرح جدید پیش بینی شده است که چنانچه بازرگانان یاافرادی باشند که بنا بعللی درسال مجبوربه چندین بار مسافرت بخارج کشور باشند بجای اینکه هردفعه پانزده هزار ریال بدهند ،در صورتیکه دفعات مسافرت ایشان بخارج درمدت سال‌از سه‌بار کمتر نباشد میتوانند باپرداخت پنجاه هزار ریال برای تمام دفعات مسافرت گذرنامه بگیرند

گزارش فوق‌اضافه میکندپس از تصویب این طرح درظرف سه روز به‌متقاضیان گذرنامه داده‌خواهد شد

درطرح‌جدید برای کسانیکه‌بعللی باید ازپرداخت هزارو پانصد تومان معاف شوند پیش‌بینی‌هائی شده‌است واشخاص زیر ازپرداخت پانزده‌هزار ریال مذکور معا ف‌هستند :

ورزشکارانی که جهت انجام مسابقات بخارج از کشور میروند، دانش‌آموزانی که گذرنامه تحصیلی دارند، بیماران بی‌بضاعت با گواهی وزارت بهداری و موافقت هیئت دولت، مامورینی که باتصویب هیئت وزیران به‌خارج میروند، کسانیکه از بورس های خارجی استفاده میکنند ، زنان خارجی که‌همسر ایرانی اختیار میکنند وبرای دیدار خانواده خودبه‌خارج‌می روند.

دو کودك

بقیه از صفحه اول

باشند با خوردن طالبی دچارمسمومیت شدید شدند و ساعتی بعد دوکودك خردسال فوت‌کردند واینك پدر و مادر در بیمارستان لقمان‌الدوله در حال اغماء بسر میبرند .

خبرنگار ما اطلاع میدهد : ساعت ۱۲ دیشب مردی که ساکن خیابان خواجه نظام‌الملك بود بداروخانه حشمت مراجعه کرد و به متصدی داروخانه گفت :

امشب من چند طالبی خریدم و به خانه بردم . ساعت ۹ هنگام صرف شام همه ما از این طالبی خوردیم ولی ساعتی بعد دو پسر ۵ ساله و ۷ساله ام دچار تهوع شدند و سپس بیهوش گردیدند و زنم نیز اینك در حال اغماء بسر میبرد و خودم هم وضع خوبی‌ندارم .

متصدی داروخانه این مرد راراهنمائی کرد تا هرچه زودتر بچه ها وهمسرش را به بیمارستان لقمان‌الدوله برساند

وقتی این مرد با همسر وبچه‌هایش به بیمارستان رسیدند پزشك کشیك با معاینه بچه ها گفت : هردو آنها مرده اند .

بلافاصله همسر ۲۶ساله این مرد و خود او که کم‌کم سم در وی تاثیر کرده بود بستری شدند و تحت معالجه قرار گرفتند وفعلادر حال اغماء بسر میبرند و بهمین جهت هویت‌آنها معلوم نشده است .

امروز خبرنگار ما از پزشکی‌قانونی کسب اطلاع کرد ، هنوز علت مرك ونوع‌سمی که موجب مرك این دوکودك شده معلوم نیست و با آزمایشات بعدی تعیین خواهد شد ولی‌احتمال میرود طالبی که مورد مصرف اعضاء خانواده قرار گرفته مار گزیده‌بوده باشد .

آخر وقت امروز خبرنگار ما از طالبی مسموم اطلاع کرد که نام پدر خانواده حسین کیوان اکباتانی می باشد و یکی از فرزندان وی که فوت شده مهدی نام دارد .

گفته می شود چهار نفر دیگر از ساکنین منزل نیز که از طالبی مسموم خورده بودند در بیمارستان بستری می باشند .

سری یازده برندگان کانادافراست آپولون

دوشیزه گیتی توکلی‌ـاطو برقی آ.ا.ك ـ دوشیزه اشرف ابدطلب پنگه هیتاچی ـ آقایان پرویز حسینی اطو برقی آ.ا.ك ـ علیرضا ضیغمی رادیو برقی شارپ‌ـ علیرضا دبیرسیاقی ساعت‌گالو‌ـ سیدعلی مرتضوی اتو برقی آ.ا.ك ترابعلی رحیمی رادیو برقی شارپ ـ ابوالقاسم سرمد سکهٔ طلا ـ محمد آقایان دوچرخه هرکولس‌ـ اکبر ساطع سکهٔ‌طلا اکبر شیرانی قلم پارکر‌ـ عباس صالحی اطو برقی آ.ا.ك

داخل بستنی های چوبی و لیوانی بستنی کانادافراست حواله های جوائز گرانبها میباشد چنانچه آنرا یافتید همه‌هفته‌روز های دوشنبه وپنجشنبه ساعت ٤ بعداز ظهر بکارخانه کانادافراست جنوب فرودگاه مهرآباد تشریف بیاورید‌تا جوایزآنهاتحویل شما گردد .

از عموم دوستداران‌بستنی کانادا فراست دعوت میشود در روزهای مقرر فوق برای مشاهده کارخانه تمام اتو ماتیك واهدای جوائز برندگان بکارخانه تشریف بیاورند .

بستنی کانادافراست محبوب همه

آ ـ ۱۰۳۸۲

مولن روژ کریستال اسکار

تابستانی - سالن

بزودی ... تندباد هوس

دوبله فارسی

در استودیو مولن روژ

میلن دومونژو کوردیو رگتر

نخست‌وزیر در مصاحبه با نمایندگان خبرگزاریها و مطبوعات خارجی گفت:

اگر بمانم بمخالفین رحم نمیکنم

مخالفین دولت را به بندرعباس و بندربوشهر میفرستم تا کار اجباری بکنند

چماق را برای این آفریده‌اند که توی سر کسانی که حرف حساب نمیفهمند بزنیم!

* مردم منتظر نداین اشخاص اعدام بشوند!

* دولت کانادا از رویه‌های اصولی دولت ایران برای مبارزه با بحران پیروی میکند.

* ما روحیه صرفه‌جوئی در افراد بوجود آورده‌ایم.

آقای دکتر امینی نخست‌وزیر صبح دیروز طی یك مصاحبه مطبوعاتی با نمایندگان خبرگزاریها و مجلات خارجی اطلاعاتی پیرامون مسائل مختلف دراختیار ایشان قرار داد که رئوس مطالب آن دیروز باستحضار خوانندگان رسیدو از لحاظ اهمیت موضوعات مورد بحث متن آن در زیر چاپ میشود.

امور اقتصادی

آقای نخست وزیر در آغاز مصاحبه پیرامون امور اقتصادی مملکت گفت:

وضع اقتصادی بتصدیق خودآقایان و بتصدیق افراد مختلف البته یك وضع ثابتی است و فقط میتوانم این قسمت راتذکر بدهم که خودآقایان هم مسبوق هستند کاری که دیگران حالا مبتلا شده اند مثل کشور کانادا که پولش را تنزل داده وباتو رم دارد شدیدا مبارزه میکند و همان اقداماتی که ما در یکسال و نیم قبل شروع کردیم وامروز به نتیجه‌ای رسیده دیگران برای حل گرفتاریهای خود از همین راهی که ما رفتیم میروند، و این بنظر بنده خودش بزرگترین دلیل است که به بعضی از مغرضین داخلی حالی بکنیم که برای این جور اقدامات راه مختلفی نیست کما اینکه یك کشور متمولی مثل کانادا با آن در آمد سر شار بالاخره مجبور شده که جلوی وارداتش را شدیدا بگیرد، اعتبارات را محدود بکند و خلاصه وضع پولش را تثبیت کند، خوشبختانه بنده میتوانیم عرض کنم که وضع پولی ما از هر جهت ثابت است، ذخیره ارزی مان ذخیره قابل توجهی است و از نظر ارزی و پولی هیچ اشکال و نگرانی در بین نیست، اما راجع بوضع مالی البته آقایان این چندروز ناظر فعالیت خیلی شدید بنده و هیئت دولت هستید که این بودجه را یك سرو صورتی بدهیم که از این صورت در بیاید البته حالا بعضی‌ها تعجب میکنند درخارج که از چندین سال پیش همیشه وضع پول مملکت همین ترتیب بوده وچطور شده که دراین دولت یك گرفتاری بخصوص پیش آمده که اینقدر جلسات میشود، مذاکرات میشود، برای اینکه از این بن‌بست بودجه دربیایند بیرون جوابش اینست که درسابق خود آقایان هم مسبوق بودند که سمبل میکردند، یك چیز حقیقی وواقعی نبود، یك بودجه‌ای می‌بستند بایك کسری واگر خیلی هم درفشار واقع میشدند آن ستون درآمد را یك شیفر واهی به‌آن اضافه میکردند، میگفتند توازن برقرار شده است، یا آن کسرهم انشاالله بتدریج درجریان سال از افزایش درآمد و کسر هزینه جبران میشود، درصورتیکه ما واقعا برای اولین بار میخواهیم یك بودجه حقیقی برای مملکت بنویسیم واگر هم باکسری این بودجه را به‌بندیم یك کسرمعقولی باشد که بدانیم از کجا میخواهیم در بیاوریم و همین طورهم که آقایان مسبوق هستند این بودجه‌ای که امسال داریم تدوین میکنیم بودجه کل کشور است اعم از بودجه عادی و بودجه عمرانی که ما حساب بکنیم که دراین بودجه کل کشور چه مبلغ ما کسر می آوریم که این کسر هم البته ازنظر عمرانی همینطور که آقایان مسبوق هستند به‌بینیم باتشکیل کنسرسیوم این پول را بگیریم که بتوانیم برنامه عمرانی مملکت را انجام بدهیم وبنده سعی دارم و همینطور که آقایان می دانید اینکارها کار سهل و ساده‌ای نیست و هرمملکتی که الان خیلی از ممالك هم هستند و هندوستان هم همین گرفتاری را دارد شاید خیلی شدیدتر برای اصلاحات مالی ووصول درآمد و کسر هزینه، اینها یك کار های بسیار دشوار و دردناکی است، ولی یك مملکتی اگر این را قبول کند و گذشت نکند بنده خیال میکنم که خیانت نسبت به بقا و استقلال خودش کرده، تردیدی هم نیست که تمام مخالفین دولت از تمام این مطالب سوء استفاده میکنند یا استفاده میکنند باین معناکه اگر ما مجبور هستیم که تا صدی پانزده از مخارج تمام دستگاه دولت کسر بکنیم این یك مقدارش لااقل تحمیل میشود بخود کارمندان دولت، چون حالا اتومبیل گرفتن، پاداش ندادن، فوق‌العاده بی معنی ندادن، یایکعده‌ای که بسن بازنشستگی هستند اینها را بازنشسته کردن یا مانع شدن ازکار کسانیکه از چند جا حقوق مختلف میگیرند، اینها هیچ کدامش بعقیده بنده یك کارهائی نیست که بدون دردسر و ناراحتی انجام پذیر باشد. طبعا یکعده هم درحاشیه نشسته‌اند و دوسه تا هم درکنار گود اظهار میکنند نه خیر، اگر ما بیائیم همه اینها را میپردازیم، فوق‌العاده میدهیم، اضافه کار میدهیم، افزایش حقوق میدهیم و کسی نیست که بپرسد که شما بالاخره موضوع رقم یك چیز فرضی نیست، این رقم درآمد مملکت معین، هزینه‌اش هم معین، و بنده اینجا به آقایان اطمینان میدهم که دراین سه ماهه اول سال درآمد مملکت مطابق باپیش‌بینی که کردیم یك مختصر هم از پیش‌بینی اضافه است واین خودش دلیل براین است که ما درپیش‌بینی درآمد تقریبا عوامل واقعی را درنظر گرفتیم و رسیدیم بیك درآمد معقول. درقسمت هزینه‌اش هم رویه‌مان براین است که آن هزینه های هسته‌ای که اجتناب ناپذیراست اینها را باهمین درآمد عادی بپردازیم، چون علت اشکال در تمام مدت در وزارت دارائی این بوده است که چون بودجه کسر داشته‌است این درخواست های بی‌معنی که صادر میشود درخزانه میماند، چانه زدن بین خزانه‌داری و دستگاهها شروع میشود واصلا کسی نمیداند که این حواله که برایش صادر

بقیه در صفحه ٦

اطلاعات ۱۳۰۴

صفحه ٥

چهارشنبه بیستم تیر ماه ۱۳٤۱ ـ شماره ۱۰۸٤٥

نامه‌ای دیگر از آمریکا

من بایران میآیم

تا بوظیفه وجدانی وانسانی خود عمل کنم

نامه‌های دیگری در زمینه بحثی که پیرامون مشکلات کارطبقه تحصیلکرده درکشورومسئله بازگشت دانشجویان بوطن یا ادامه اقامت آنها درخارج از طرف روزنامه اطلاعات مطرح شده است بما رسیده که همچنان درفرصتهای مقتضی بدرج آنها مبادرت میکنیم و اینك نامه‌ای از آقای بهرام پناهی دانشجوی دانشگاه کالیفرنیا ـ لوس‌آنجلس:

اول ژوئیه ۱۹٦۲

سردبیر محترم اطلاعات: چندی است آن جریدهٔ شریفه نامه‌هائی از عده‌ای از آقایان دکترهای محترم درج فرموده‌اید که مورد توجه تمام طبقات تحصیل‌کرده قرار گرفته است. از آنجائیکه بنده بابعضی از مطالب موردبحث موافقت ندارم، لذا تقاضا دارم درصورت امکان نوشته زیر را برای اطلاع عموم درج فرمائید.

بنظر نویسنده، بزرگترین دلیل تحصیل علم و دانش برای خدمت بنوع بشر میباشد. حال اگر این خدمت درمحلی انجام پذیرد که احتیاج مبرم وجود داشته باشد، چه بهتر، زهی سعادت برای آنهائیکه از منافع شخصی ومادی چشم پوشیده و همانطوریکه اشاره شده است مانند دکتر شوایتزر بقلب آفریقا رفته و مرهمی بردل مردم بیچاره ونیازمند می‌نهند. بنده مفتخر هستم که ایرانی میباشم واز آنجائیکه وظیفه وجدانی‌وانسانیم حکم میکند تایکماه دیگر عازم ایران خواهم شد تا هرکاری که از دستم برآید برای مردم عقب افتاده و محروم کشوری‌که آباء و اجدادم، خون و گوشتم درآنجا پرورش یافته انجام دهم. این از آفتاب عیان‌تر است که مشکلات عظیمی سد راهم خواهد شد. این مشکلات درهمه‌جای دنیا وجود دارد. از قدیم گفته‌اند که «هرکس از خطر گریزد هرگز خطیر نگردد». البته زندگی دراروپا و آمریکا بمراتب راحت‌تر از زندگی درایران میباشد ولی آیا زندگی در گمنامی ودربدری ارزش دارد؟ بقول شاعر معروف ناظم هروی:

نامی از خویش درجهان بگذار زندگی از برای مردن نیست

آنهائیکه عار دارند بشهرستانهای ایران رفته و طبابت کنند، ویا مثل یکی‌از آقایان دکترها استدلال میکنند درایران بیش‌از حد احتیاج‌دکتر وجود دارد!! بهتر است آمار سازمان ملل‌متحد را مطالعه کرده و آگاه شوندکه برای هرچندین هزار ایرانی یك دکتر وجود دارد. آنهائیکه شکایت می‌کنند که درایران کاری از پیش نمیرود بهتر است سرگذشت مرحوم داور را مطالعه‌کنندکه درتحت چه شرائط شاقی آن مرد بزرك، عالی‌ترین خدمات را بایران کرد. اگر داور توانست با شاه فقید همکاری کند، دلیلش این‌بود که مردی از خودگذشته بود. تنها آرزویش خدمت کردن بود و بالاخره جانش را هم برسر این‌کار گذاشت. نام داور برای همیشه درتاریخ ایران خواهد درخشید بخاطر اینکه او مردی با ارزش بود ومیدانست با اعتماد بنفس درهرموقعیتی میتوان خدمت‌کرد. او میدانست که علم و دانش او مورد احتیاج است و حتی رضاشاه باتمام اقتدار ونفوذی که درهمه‌کار اعمال میکرد داور را آزاد گذاشت که دارائی و دادگستری ایران را بهم بریزد و بنیان نوینی بنا نهد. اگر آقایان دکترها اعتمادبنفس و عزم راسخ امثال داور را ندارند، همان بهتر که درآمریکا بزندگی ماشینی خودشان ادامه بدهند. واگر کسانی ترجیح میدهند که تك و تنها وهمیشه بعنوان یك فرد بیگانه، درکشوری غریب مانده وتانیمه شب تلویزیون تماشا کرده و دلشان را خوش‌کنند که یك اتومبیل دارند و بحساب ایران چندین‌هزار تومان حقوق میگیرند بعقیده نویسنده اگر بایران نیایند بمراتب بهتر است.

بقیه در صفحه ٦

نمایندگان محلی خیابان اشرف پهلوی درموسسه اطلاعات

در این محل آب، اسفالت، درمانگاه مشکل بزرك مردم است

بعد ازظهردیروز ساکنین خیابان اشرف پهلوی باداره روزنامه آمده ودرخواست کردند که تالارموسسه برای بیان نیازمندیهای آنان در اختیار نمایندگان محلی گذاشته شود.

نمایندگان وساکنین خیابان اشرف پهلوی پس از حضور در جلسه از راهنمائی وهمکاری موسسه اطلاعات با مردم تهران تشکر کردند وسپس بترتیب آقایان سیف‌الله خاقانی، ماشاءاله هداوند، محمد طاهر صالحی و شیخ عبدالعزیزحاج نصیری بتفصیل درباره آب واسفالت ودرمانگاه وخطر سیل ومسائل محلی سخنرانی کردند. مشروح مذاکرات آقایان در شماره آینده چاپ خواهد شد.

کمربندی بدور شکم مردم «۲»

افزایش وحشتناك نرخها در سراسر شوروی

آنها که کودك شیرخوار داشتند بیشتر در نگرانی بودند و از شیر خشك که بطرز بسیار نا مطلوبی در شوروی تهیه میشود و آنرا در پاکت میریزند و کاملا غیرصحی است استفاده میکردند. پس از این دوران مضیقه و اناراحتی که در حقیقت قحطی نام داشت روز اول ژوئن اعلامیه دولت مبنی بر افزایش سی در صد بر نرخ مواد غذائی انتشار یافت و مضحك اینکه صبح همان روز در تمام مغازه‌های دولتی انواع گوشت و لبنیات در دسترس مردم قرار گرفت. باین ترتیب نه تنها دولت مردم را قبلا در فشار قرار داد تا بنرخ جدید بی سرو صدا گردن بگذارند بلکه دست بیك احتکار سنگین نیز زد باین معنی محصولاتی را که از مدتی پیش بنرخ سابق از مزارع خریده و ذخیره کرده بود و آنها را بمغازه ها تحویل نمیداد از اول ژوئن بنرخ تازه یعنی سی درصد اضافه بمردم فروخت.

تظاهرات چندش‌آور

بلافاصله پس از اعلام نرخ جدید فرستنده های گوناگون رادیوئی و تلویزیونی شوروی و تمام مطبوعات بیك سلسله تبلیغات دامنه‌دار دست زدند و خروشچف نیزحسب‌المعمول نطق طولانی و پر از وعده و نویدی ایراد کرد تا مردم را قانع سازند که دولت حق داشته است سی در صد بر بهای خوراك آنها بیفزاید. در عین حال در مغازه های دولتی اعضاء حزب کمونیست که نقش پلیس مخفی را نیز بازی میکنند پراکنده شده و د رمیان صفوف مردم که حسب المعمول برای‌خرید صف کشیده بودند با صدای بلند تبلیغات چندش‌آوری از این قبیل میکردند.

بله من بیشتر میخرم که زیادتر بدولت خودمان کمك کنیم.

سی در صد که سهل است صد در صد هم اگر اضافه شود بهتر از جنك است زنده باد صلح (جنك باصلح چه‌ربطی بترقی قیمت گوشت و شیر دارد خدا میداند)

در عوض یکسال دیگر نرخها حتی به نصف قیمت سابق خواهد رسید.

یك کمونیست باید فداکاری کند ...

اما مردمی که در صفوف نوبت بودند دم نمیزدند. مردم گوششان از اینگونه حرفهای چندش آورپر شده است. پنجاه سال است که کمونیست ها بمردم محروم روسیه چنین وعده هائی میدهند.

مردم همه جا با قیافه تلخ و خشمگین و چشمان پر از نفرت به افراد کمونیست نگاه میکردند.

اما حقیقت قضیه

از این سرو صدا ها که بگذریم در تصمیم تازه هیئت وزیران شوروی حقایقی نهفته است: اول اینکه برنامه های تولید محصولات کشاورزی بطور کلی و بخصوص محصولات دامی آنطور که پیش‌بینی شده‌بود نه‌تنها اجرا نگردید بلکه تاحد زیادی کسر تولید داشته‌است.

بقیه در صفحه ۱۳

تجدید مزایده ۱۰ر۱۳۷۷۷۷ متر حریر خام ناسالم

شرکت سهامی نساجی ایران وابسته بوزارت صنایع‌ومعادن مزایده ۱۰ر۱۳۷۷۷۷ متر حریر خام موریانه زده ـ موش خورده ـ پوسیده ـ ناقواره موجودی انبار کارخانه حریر بافی چالوس راباشرایط مندرج درآگهی مزایده شماره ۳۹۷٥ مورخ ۱ر۳ر٤۱ تجدید مینماید.

داوطلبان میتوانند همه‌روزه‌باستثنای ایام تعطیل ودرساعت سرویس اداری‌بقسمت فروش شرکت (خیابان ثریا کاشی ۱۰٦) مراجعه و برك شرایط مزایده و مشخصات را مجانا دریافت و پیشنهادات خود راتاآخر وقت‌اداری روز دوشنبه دوم مرداد ماه ۱۳٤۱ بدفتر شرکت تسلیم‌نمایند پیشنهادات واصله ساعت‌ده صبح روز سه شنبه سوم مردادماه ٤۱ بازو خوانده خواهد شد. الف ۲۲٦۹

شرکت سهامی نساجی ایران

آ ـ ۱۰۲٦٤ ۱ـ۲

قابل توجه بنگاه های دولتی و ملی و کارخانجات و مدارس

شرکت سهامی اتو توکل جهت رفاه و آسایش مشتریان گرامی خود بهترین اتوبوسهای مدرن را بظرفیت‌های مختلف جهت کنترات سالیانه ودربست روزانه‌بمنظور مسافرت‌های خارج ـ داخل واطراف‌شهر در اختیار مراجعین محترم میگذارد جهت درخواست اتوبوس‌وقراردادبه نشانی زیر مراجعه فرمائید ـ میدان ۲٤ اسفند ایستگاه شرکت تلفن ٤٤۰٦۱ امیریه پمپ بنزین شرکت اتو توکل تلفن های شماره ۲۷۷۹۷ و ۲٤۰۱۳.

مدیر عامل شرکت سهامی اتو توکل ـ حاج باقری

آ ـ ۱۰۱۷۰ ۱ـ۱٥

تجدید آگهی مزایده فروش پنجاه تن پنبه لینتر

شرکت سهامی مواد غذائی و شیمیائی ایران (وابسته بوزارت صنایع ومعادن) مقدار پنجاه تن پنبه لینتر محصول سال جاری کارخانه روغن کشی ورامین را ازطریق مزایده بفروش میرساند داوطلبان شرکت در مزایده میتوانند همه روزه برای دریافت برك شرایط بدفتر این شرکت واقع در (خیابان سعدی چهار راه سیدعلی خیابان کاشف السلطنه) مراجعه‌و پیشنهاد خود راحداکثر تاآخر وقت اداری روز شنبه سی‌ام‌تیرماه جاری که‌آخرین روز تسلیم پیشنهادات است بدفتر شرکت تسلیم دارند الف ۲۲۰۲

مدیر عامل شرکت سهامی مواد غذائی و شیمیائی ایران

آ ـ ۹۹٤۲ ۱ـ۲

روزنامه سیاسی و انتقادی خدنك

همه هفته روز های شنبه در سراسر کشورمنتشرمیشود

دیگ زودپز وسو
ایده آل بانوان خانه دار

قابل توجه هیئت مدیره بانك بیمه بازرگانان

انتصاب مجدد آقای حاجی محمد منصورجاه که از افراد صدیق و درستکارمیباشدموجب‌رضایت‌مشتریان شعبه ری میباشد وموفقیت ایشان را از خداوند متعال خواستاریم.

اسکندری ـ علائیان ـ نوروزی ـ رشیدی ـ عبدی ـ حسین ـ احمدی‌زاده عربعلی دوستی ـ صداقت گویان ـ بداغی ـ نعمت‌زاده

آ ـ ٦۸۳۱

کلینیک دندانپزشکی خصوصی علی حکیم پور

مجهز بدستگاههای مدرن تحت نظر دکترهای متخصص دندانپزشکی و دندان ساز و قسمت مخصوص درمان جهت بانوان و کودکان تحت نظر بانوی دندانپزشک

پذیرائی صبح وعصر باتعیین وقت قبلی

خیابان شاه آباد باغ سپهسالار کوچه مهندس الممالک ـ

تلفن: ۳۲٤۸۱

آگهی انتخابات صنف لاستیك فروشان

بدین وسیله باطلاع کلیه افراد محترم صنف لاستیك فروش میرساند که انتخابات صنفی برابر آئین نامه شماره ۸۱٦۱٥ر ۳ـ۹ر۱۱ر٤۰ مصوبه وزارت کشور درساعت ۹ صبح روز پنجشنبه ۲۱ر٤ر٤۱ در محل شورای عالی اصناف واقع درمیدان بهارستان انجام خواهد گردید شرکت کنندگان بایستی شناسنامه ویا پروانه پیشه خودراهمراه داشته‌باشند بدیهی است هریك ازافراد صنف فوق درانتخابات شرکت ننمایند بعدا حق هیچگونه اعتراضی را نخواهند داشت.

اتحادیه صنف لاستیك فروشان

آ ـ ٦۸۳۳

آگهی مناقصه خرید گونی

اداره کل قندوشکرتعداد دویست هزار تخته گونی کنفی بافت کارخانجات داخلی مورد احتیاج راازطریق مناقصه خریداری مینماید. کسانی که مایل به شرکت دراین مناقصه باشند بایستی با مراجعه به اداره کارپردازی کل قندو شکر یك نسخه از نمونه قرارداد رادریافت و باتوجه به مفاد اوراق دریافتی و نمونه گونی که‌دراداره کارپردازی کل قندو شکر موجود است پیشنهاد خودرا تنظیم و تاآخر وقت اداری روز دوم مرداد ٤۱ به‌اداره دفتر کل قندو شکر تسلیم و رسید دریافت دارند. پیشنهادات واصله ساعت ۱۰ صبح روز سوم مرداد ٤۱ در کمیسیون خرید وتدارکات کل قندو شکر بازو قرائت خواهد شد شرکت در مناقصه مویدپذیرفتن کلیه‌شرایط مناقصه خواهد بود الف ۲۲٥۰

مدیر کل قندو شکر ـ اهری آ ـ ۱۰۱٥۸ ۱ـ۲

آگهی تجدید مناقصه تونومتر

شرکت سهامی کارخانجات قند ایران مناقصه خرید ۱۸ دستگاه تونومتر کوره‌بخار مورد نیاز را تجدید می‌نماید شرایط و مشخصات تجدید مناقصه دراداره معاملات خارجی شرکت واقع درخیابان ویلا خوشبین موجود است.

پیشنهادات تاساعت نه صبح روز ۲٥ر٦ر٤۱ قبول‌ودرساعت ده‌صبح‌همان روزبازو قرائت‌خواهد شد شرکت در مناقصه بمنزل قبول کلیه‌شرایط مناقصه است الف ۲۲٤۸

آ ـ ۱۰۱٥٦ ۱ـ۲

۲ مرداد

یك شانس بزرك

برای مردم ایران

قرعه‌کشی فوق‌العاده فصلی حساب ذخیره بانك اصناف روز دوم مرداد ماه در شعبه

مرکزی بانك اصناف ـ خیابان فردوسی ـ کوچه فروشگاه در حضور دارندگان حساب ذخیره بانك اصناف انجام میگیرد

اتومبیلهای زیبای دوفین ـ یخچال گران قیمت و سکه های طلا علاوه بر جوایز سالیانه بانك

در انتظار دارندگان حساب ذخیره بانك اصناف میباشد با افتتاح حساب ذخیره

بانك اصناف تا ۲۹ تیر در تهران، ۲٥ تیر در شعبات شهرستانها میتوانید ضمن تامین آینده از جوایز گرانبهای حساب ذخیره بانك اصناف بهره‌مند گردید.

آ ـ ۱۰٤۰٤ ۱ـ۳

انتقاد

از : اسماعیل یگانگی

نسخه موثر

روباه را پرسیدند که در گریز از سگ چند حیلت دانی ؟ گفت : از صد افزونست ولی نکوتر از همه آنکه هرگز همدیگر را نبینیم

من هروقت مثل منگنه پرس شده بین چند تا بنز گازوئیلی گیرمیکنم و از توجه متصدیان محترم‌دودگازوئیل را خوشتر از هوای سحرگاهان به ریه‌ام میفرستم ، هر وقت از دست بار فروشان گرانفروش شهر که هیچ دستور و قانون و نرخی آنها را بصراط مستقیم هدایت نمیکند فریادم‌به‌آسمان میرسد ، هر وقت کله سحر از داد و هوار نانی و پنیری و انگوری و شیری وپیازی و خیاری مثل جن زده ها از خواب میپرم ، هربار که از ویراژ تاکسی‌ها توی خیابان نصف گوشت تنم آب میشود ، هروقت که یك بچه فسقلی یك بلیط باطل شده «آخرین‌شانس» از دست رفته را به حقیر قالب میکند ، هربار که از چپ وراست گرفتار جنون سبقت تاکسی و اتوبوس میشوم و بند دلم پاره میشود، هربار که برای تفریح به سینما میروم و دود سیگار پهلو دستی محترم و وراجی های پشت سریهای محترمتر اعصابم را خرد میکند ، هردفعه که گرفتار نمره گرفتن از جمامی میشوم و تاخرگریم را نعل نکنم و باندازه یك پول حمام تقدیم نکنم آخرین‌نمره تصیبم نمیشود، هروقت‌که بلای‌بیماری مخلص را توی محکمه پزشك سنك قلاب میکند و از ویزیتهای صبحانه و عصرانه و ظهرانه سرسام میگیرم ، هرشب که توی روزنامه‌میخوانم پدری بخاطر شصت تومان دخترش راکشت و دختری از دست پدر و مادر بی‌عاطفه خود را در دریا غرق کرد .و یا دانش آموزی بخاطر ۴۵٪ نمره رفوزه شد و خودش را سربه‌نیست کرد ، هر دفعه که پای صحبت یك تاجر ، کاسب ، پزشك ، کارمند ، کارگر ،دارا ، گدا، زشت‌وزیبا مینشینم وسر درد دلشان باز میشود و بار غمشان جانم را میگیرد ، هروقت می‌بینم توی این چهار دیواری هیچکس از کارش راضی نیست ، همه قر میزنند ، همه بدمی‌گویند ، همه از یکدیگر و حتی از خودشان ناراضی هستند ، همه ازدیوو دد ملولند و انسانشان آرزوست ، پشتم میلرزد ، نفسم بند می‌آید ، رعشه میگیرم ، میخواهم هوار بکشم ، دست بدامان انجمن‌بین‌المللی حمایت انسان‌ها شوم ، به کمیسیون سلامت روح و جسم عریضه بنویسم ، از متخصصین امراض روانی کمك‌بخواهم، به سازمان ملل شکایت بکنم ، به مربی‌ی اخلاق متوسل‌شوم ،به‌کمیسیون حقوق بشر التماس کنم که بابا اینجا شهر نیست ، توی این چهار دیواری آدم دیوانه میشود ، دراینجا هیچکس اعصاب سالم ندارد . ،هیچکس به حد خودش قانع نیست ، هیچ بنده خدائی به هم‌جنس دو پای خود اعتقاد ندارد ، دو نفر باهم صمیمی نیستند ، از اعتماد و دوستی خبری‌نیست ، اینجا ماوای یك مشت مردم عصبانی ، ناراحت ، ناراضی و مزاحم است . اینجا از چهار دیواری منزل گرفته تا گوشه اطاق اداره ، از چهار سوق بازار گرفته تاپستوی کارگاه همه از هم قهرند ، از هم طلبکارند ، بخون هم تشنه اند ، آنوقت بیاد پندحکیمانه روباه میافتم و بحالش غبطه میخورم . حالا اگر روباه در بیابان درند شت خدا هزار و یك راه و بیراهه دارد که میتواند بی‌آنکه باسگی روبرو شودبی کارش برود ، ماتوی این شهر شلوغ که درد وبلا و عوامل تشنج اعصاب از در ودیوار میبارد فقط یك راه‌داریم و محکوم هستیم از آن عبور کنیم ، آنهم برخورد بااین ناملایمات و دم فروبستن است . و یا اگر خیلی آدم هارت و پورت داری باشیم برای‌اینکه این دردها بقول فرنگی ها در ما ایجاد (کمپلکس) نکند بقول شاعر متوسل میشویم و میگوئیم :

سخت گستاخ میروی هشدار !
یادم میآید چندسال‌پیش که‌سکته های قلبی در مدت‌کمی عده زیادی را از پای‌درآورده‌بود،دکترشیخ متخصص معروف‌قلب‌میگفت توی اینشهرهمینقدر هم‌عمر کردن‌هنراست !دکتر که‌بخصوص ازدودبنزدل‌پرخونی‌داشت پس از اینکه مدتی از مضار آن صحبت کرد برای فرار از بیماری قلبی نسخه جالبی بمن داد.این نسخه برای هرساکن‌این‌چهار دیواری از نان شب واجب‌تر است . و من از بکار بردن آن نتیجه خوبی گرفتم . دکتر میگفت : برای اینکه‌به اعصاب و قلبتان زیاد فشار واردنیاید هرکس هرکاری‌کرد آنرا « اصل » بدانیدولو آنکه کار خلافی کرده‌باشد، چون در غیر اینصورت هرروز آنقدر عوامل تشنج اعصاب و تحریك قلب در این شهر زیاد است که اگربخواهید بخاطر هرکدام از آنها عصبانی شوید دیگر حسابتان پاك است .

باهمه این حرفها بنده معتقدم که اگر خداوند علی اعلی این همه دردوبلای زمینی و آسمانی بسر مانازل میفرماید اقلا جای شکرش را باقی گذاشته که فرشته ها را از صرف‌غذا معاف فرموده اند .

اگر بمانم بمخالفین رحم نمیکنم

بقیه از صفحه ۵

شده واقعا محلی دارد یا خیر و حالا قطع نظر از فسادی که در وزارت دارائی بار می‌آورد و خاصه‌خرجیهائی که احیانا درخزانه‌داری و مراجعین میشود اصلا زشت است که دولت یك تعهد خرجی را بکند و محلی برای پرداختش نباشد ، خوب برای‌اینکه ما بخواهیم یك تحول قاطعی در وضع مالی‌مملکت بوجود بیاوریم این‌اقدامات ضروری است ، البته دربعضی‌قسمت ما هم ما درنظر داریم و محرمانه هم نیست که به حقوق بازنشستگی بیافزائیم و بازنشسته هائی که از ۱۳۳۷ باینطرف ترمیم حقوق پیدا کردند بدون اینکه حق بازنشستگی پرداخته باشند اینها را درظرف دهسال این تفاوت را به پردازند ، یك سلسله اقداماتی باید بکنیم که این قسمت صندوق باز نشستگی اعم از صندوق لشکری و کشوری را از این وضعیت نجات بدهیم برای‌اینکه اینطوری که ما میرویم امسال هفتاد میلیون تومان در بودجه گذاشتیم برا ی‌کمك به صندوق بازنشستگی کشوری ، در حدود شاید هفتاد و چند میلیون تومان هم بایستی ببانك سپه بابت بازنشستگی ارتش و ژاندارمری بپردازیم ، این خودش در حدود ۱۴۰ میلیون تومان بلکه متجاوز است ، این یك رقم فوق العاده سنگینی است در بودجه برای‌اینکه اگر حساب کرده بودند از اول که بایستی ما ببینیم اینهائی را که ما بازنشسته میکنیم و کسوری که میگیریم تکافو میکند که حقوق باز نشسته هارا بدهیم یا خیر و از همه بدتر اینست که هر اضافه ای را که بشاغلین دادند بهمان نسبت بازنشسته هاهم از آن استفاده کردند ، برای اینکه آن تفاوت را ما بپردازیم باید یك عده یك پورسانتاژی بدهند که‌باز نشسته بتواند از آن حقوق باز نشستگی و آن ترمیم استفاده کند، بالنتیجه تمام این تصمیماتی که گرفته شده بدون مطالعه و متشتت منتج به این شده است که یك‌بار سنگینی برای بودجه کشور ایجاد کرده و آقایان میدانند که اگر مادر قسمت تنظیم بودجه کشوری توفیق پیدا نکنیم تمام زحماتی که در کار اقتصادی مملکت کشیده‌ایم اینها نقش برآب خواهد شد .

فعالیت عمرانی

خود آقایان بهتر مسبوق هستند که مابرای اینکه بتوانیم هم‌جلوی بیکاری را بگیریم هم‌واقعا امیدبرای افزایش درآمد دولت داشته باشیم بایستی فعالیت عمرانی دراین مملکت بماند ، بلکه توسعه پیدا کند ،چون اگر فعالیت عمرانی توسعه پیدا کرد شانس این هست که یك مقداربیکار های روشنفکر و بیکار های عادی مصدر کار بشوند و در اثر افزایش درآمد عمومی ما بتوانیم مالیات بر درآمد بگیریم یا مالیات غیر مستقیم بگیریم اما اگر بناشد این فعالیت راکد بماند یا باندازه کافی پیشرفت نکرد باین دو صدمه وارد میشود ، اولا موضوع بیکاری سرجای خودش میماند بعلاوه اگر قدرت خرید مردم بالا نرفت ماهم درآمدی نخواهیم داشت چه مستقیم‌و چه غیر مستقیم بنا بر این بعقیده بنده حیاتی است که‌ماسعی بکنیم حتی المقدور در بودجه‌خرج دولت صرفه جوئی بکنیم که صرفه جوئی مردم و ذخیره مردم صرف سرمایه گذاری بشود ، چون آنچه بنده خیال میکنم این مرحله بود جه که‌دولت بایستی توجه به‌آن بنماید یکی موضوع قانون سازمان برنامه است که دیشب تا ساعت۹ شب در آنجا مشغول بودم و یك جلسه دیگر میخواهد که قانون سازمان برنامه را تمام بکنیم ، بعد از اینکه این را تمام کردیم هیئت صندوق بانك بین المللی که‌خواهند آمد آنها هم بالاخره این بودجه را تجزیه و تحلیل میکنند، اگر بناشد که ما نتوانیم ازدرآمد عمومی کشور اعم از نفت و غیر نفت برای‌سرمایه گذاری مبلغ قابل توجهی درنظر بگیریم تمام آن کسر را آنهابما نمیتوانند بدهند ، چون بایستی ما اولا خودمان جدیت و مجاهدت خودمان را بکنیم که از در آمد نفت تاآنجائی که معقول است وبالاخره بودجه مملکت احتیاج دارد برداریم وحداکثرش را بدهیم برای سرمایه گذاری وکارهای عمرانی .اگر این مجاهدت را ما کردیم که سال‌بسال بعقیده بنده باید بیشتر هم بشود آنوقت‌میتوانیم که کسر این‌درآمد را برای انجام‌بودجه‌هاای که‌یکصدو نود میلیارد ریال است از دیگران بگیریم بنابر این در این مدت‌سایر قسمتهای کارهای دولت‌را که کنار بگذاریم قدر مسلم آنست که در قسمت برنامه تثبیت اقتصادی یك موفقیت صدو پنجاه در صد حاصل شده است اگر ما بتوانیم در قسمت بودجه واقعا برسانیم بیك کسر معقولی که لطمه بکار اقتصادی مملکت نزند اینهم یك موفقیت اساسی است بقیه اصلاحات بعداز این‌دو تا کار عملی و قابل اجراء است اینست که تصور مینمایم اشخاصی که واقعا بی غرضانه‌ناظر هستند می‌بینند که اگر ما یك‌ماه در جلسات مختلف بحث میکنیم این کار سهل و ساده‌ای نیست و بالاخره همین کسر کردن مخارج یا افزایش بعضی در آمدهائی که تاثیر در وضع عمومی نداشته باشد چون البته خیلی سهل است که بگوئیم بر قند و شکر بیافزائیم ،برسیگار بیافزائیم ،اینها در وضع حاضر خطرناك است ، البته یك روزی اگر قدرت خرید مردم بالا برود ممکن است از آن مازاد استفاده کرد . ولی امروز روزی نیست که ما بتوانیم ضریب مالیات بر در آمد را بالا ببریم ، بر اجناس مصرفی بیافزائیم ، بدون توجه‌باینکه‌اینها تمام اقتصادمملکت را فلج میکند نتیجه نخواهیم گرفت فقط چند مورد میماند مثلا راجع به چك ، راجع به سفته و این‌چیز هائی که تحمیلی بمردم نمیشود ، این اقدامات را خواهیم کرد ، اما در آمد امروز در وضع حاضر در آمد قابل توجهی نیست که بشود این کسر بودجه را با این درآمدها تامین کرد .

بنابر این باید دما فشار رابیاوریم روی کسر کردن مخارج تاآنجائی که‌البته بهدف‌دستگاه مملکت‌صدمه وارد نشود اگر بنا شد ما کسر را در وزارت بهداری یا در وزارت فرهنك یا درقسمت های دیگربجائی برسانیم که مریضخانه ای باشد ولی مطلقا نه طبیب داشته باشد نه پرستار داشته باشد نه دوا داشته باشداینکه خلاف منظور است ، پس بهتر این است که اصلابنديم ما تا آنجائی که مقدور باشد و کار دستگاه فلج نشود این اقدام را خواهیم کرد و بنده فکر میکنم که بزرگترین موفقیت لااقل از نظر روانی برای ماایین است که‌موضوع لزوم صرفه جوئی و روحیه صرفه جوئی را آلان در افراد بوجود آوریم .

روحیه صرفه جوئی

دستگاه های مملکت الان‌متوجه هستند که باید صرفه جوئی‌بکنند تا الان پول به آنها میدادند و کسی هم به آنها فشار نمی آورد ، حالا میگوئیم پولی که بشما میدهیم اینست ، شمابابد در حدود این مبلغ سعی بکنید که تشکیلات‌خود را طوری‌بدهید که باین مبلغ برسید توسعه تشکیلات و ولخرجی هائی که بوده اینها خواه ناخواه ازبین خواهد رفت و البته امیدوارم که فرصتی باشد که قانون استخدام کشوری که‌الان‌تایك مقدارعمده‌اش تمام شده است این را درست بکنیم قانونی‌برای‌بازنشستگی درست‌بکنیم و بتوانیم باتجدید تشکیلات‌اداری حقیقتا برای سال‌آینده که بلافاصله بعداز این بودجه شروع خواهیم کرد یك بودجه واقعی و اساسی برای مملکت تنظیم بکنیم واز این رویه سابق که چانه زدن بین دستگاه های مختلف باوزارت دارائی هست‌یا اشکال تراشیهائی که میشود اینها از بین برودو واقعا چرخ مملکت‌روی یك روال صحیحی بیاید .

مبارزه با مخالفین

در هیئت دولت هم مطرح کردم که این یك مبارزه‌بسیاربسیار مشکل است واز آقایان هم پنهان نمیکنم، بعداز اینکه این بودجه بتصویب اعلیحضرت رسید و ابلاغ شد بنده‌با مخالفین باید باشدت هر چه‌تمامتر عمل بکنم ،بدون رودربایستی هر کسی اخلال در کار مملکت بکند کمیسیون امنیت را تشکیل میدهم‌و بندرعباس و بوشهر، بروند آنجا مشغول بشوند و واقعا بروند کارهای عمرانی هم بکنند،چون راه‌جلوگیری از ولگردی توی این شهر واخلال کردن اینست که اینها را بکار اجباری وادار بکنیم که شاید لااقل از این راه مملکت استفاده‌ای بکند، صبح تاشب توی این شهر نشستن واعلامیه پخش کردن وتحریك کردن مردم این درست نیست .منتها بنده یك وقتی این کار را خواهم کرد که مسلم و مسجل بشود که یك بودجه‌ای ماتنظیم کردیم واجرای‌این بودجه مستلزم قدرتی است برای‌این که این بنفع مملکت است ،چون‌بنده معتقدم که اگر واقعا یك نسخه صحیح یك نسخه موثری برای یك مریضی هست میارزد که بنده‌دست‌و پای این مریض را به‌بندم دهنش‌راهم بازبکنم ،این شربت‌را توی حلقش بکنم. اما اگر بناشد این نسخه ، نسخه صحیح‌نباشد آنوقت‌این‌ارزشی ندارد که‌دست وپای مریض را به بندیم دهنش ر اباز بکنیم توی‌حلقش بکنیم، برای این کاربنظر بنده‌باید تمام موانعی که برای اصلاحات مملکت است از بین برد البته‌عرض کردم یکوقت است که انسان بادلیل و منطق بیك عده‌ای میتواند حالی کند که آقایان شما خود خواهی‌را بگذارید کنار و بدانید که در یك مملکتی اول باید روی خود مملکت روی افراد حساب کرد و بنظر بنده در این طبقه حاکمه متاسفانه یکعده شان مطلقا حس وطن پرستی ندارند چون اگر حس وطن پرستی داشتند یك اعمال و افعالی که مضر بحال مملکت‌و خودشان‌است نمیکردند همه ممالك الان دچار بحران هستند کم و بیش یك مملکتی برای اینکه از این بحران در بیاید ببیرون یك مقدار فداکاری میخواهد ، این فدا کاری را اکثریت مردم حاضرند ولی یك طبقه ای نمی خواهند . آن طبقه را بعقیده بنده باید مجبورش کرد وجماق هم برای همین مواقع است که چماق را باید توی سر اشخاصی زد که نمیخواهند حرف حساب سرشان‌بشود این آقایان هم پرونده دارند ، هم دزدیهای مسلم دارند ، منتها در تخت لوای وزارت سابق و این عناوین تمام این اخلالها را میکنند اینست که‌بنده من حیث رئیس دولت اگر بنا شد بخواهیم این ها را اجرا کنیم ابدا گذشت نخواهم کرد ، بدون هیچ معطلی برای اینکه بنده مکرر عرض کردم چون‌مجبس برای اشخاص‌ضعیف نیست ، اشخاصی که می نشینند وبا همین پولهای دزدی صبح‌تا شب‌اعلامیه پخش میکنند طبیعی است اگر بنا شد که ما بخواهیم با دزدی مبارزه کنیم، دزد را بیاندازیم از وزارتخانه بیرون یك مرکزی میخواهد ، آنجا جمع میشوند ، سخن پراکنی میکنند که بله آقا مملکت در زمان ما چنین و چنان بوده ، تمام این گرفتاریهائی که ما داریم در زمان همین آقایان بوده، اگر بنده امروز ۶۷ میلیون دلار یادر حدود ۷۰ میلیون دلار قرض خارجی نداشتم این خودش پانصد میلیون تومان است بنده گرفتاریم در حدود پانصد ششصد میلیون تومان است ، خوب اگر این نبود بنده چه زحمتی داشتم که با این شدت از خرج خیلی جاها بزنم که شاید واقعا در خود آن دستگاه بزحمت میتوانند آن چرخ را بگردانند ؟ بنا بر این انصاف نیست که یکعده ای تمام این مشکلات را در مملکت بوجود آورند ، تمام این کشاد بازیها را باب کردند که حالا ما باید سعی بکنیم که تغییر عادت بدهیم . مثل یك تریاکی و یا امثال اینها که مبتلا بودند ، خوب ترك‌این عادت کار دشواری‌است کار سهل‌وساده‌ای نیست ،بنابراین جای اینکه واقعا یك اتحاد ملی باشد ، همانطور که در انجمن مطبوعات هم گفتم که تمام افراد سعی بکنند که مملکت از این وضع نجات پیدا بکند تاآقایان بتوانند بافراغ‌خاطر بنشینندودوباره مشغول کار خودشان‌بشوند ، اخلال کردن در یك چنین مواقعی که مملك یك عمل جراحی لازم دارد بنظر بنده‌قابل تحمل نیست ومطمئنا اگر ما این اشخاص را بگیریم و حسابشان را برسیم دو استفاده کرده‌ایم،هم مانع اخلالشان‌شده‌ایم وهم افکار عمومی را تسکین داده‌ایم الان تمام فشار ها به بنده این است که این دزد ها را چرا ول کردید ، خوب اگر ما بخواهیم واقعا اصول را رعایت بکنیم این کار نیست که اینها را ول کردیم ، ولی بنظربنده گاهی اوقات اصول اصلا قابل قبول نیست یك عده نا درست ، یکعده‌ای که لااقل در اثر لاقیدی ولاابالی گری تجاوز کردند و آمدند این مملکت را باید روزگار انداختند حالا مدعی هم هستند که صبح تا شب بنشینند و مخل کاربشوند که اگرما بخواهیم‌تازه این مریض را مداوا بکنیم اینهائی که موجب مرض بودند اخلال میکنند ، این نمیشود، محال وممتنع است و بنده این را گفتم که آقایان هم‌منعکس بکنند که اگر بنده ماندم « حالا دعا بکنند که نمانم» اگر بنده‌ماندم رحم نخواهم کرد .

امان از ترحم !

بنده خیال میکنم بعضی ازترحمات در مملکت ما و بعضی ملاحظات ، موجب میشود که خدای نکرده مملکت ساقط بشود و بعقیده بنده این نه فقط دیکتاتوری نیست‌بلکه مطابق موازین اخلاقی‌و معنوی‌است چون تمام این اشخاص را مردم منتظرند که اصلا اینها اعدام‌بشوند حالا اعدا م‌نکنیم لااقل طردشان بکنیم .

خوب آقا مگر قرار است‌هرکسی حبس شد آزادیخواه بشود ، ماکه محبوس سیاسی نداشتیم ، اما یك دانه از اینها را منصفانه بیایند قضاوت بکنند اگر اشخاص‌فاسدی نبودند هرچه میخواهند بگویند بگویند، شما برویدتوی ملت‌تفحص بکنید ، ملت واقعی به‌بینید که‌این دولت نود در صد طرفدار دارد یا ندارد ، دو هزار نفر در تهران دو هزارتا انگل دو هزارتا فاسد دو هزارنفری که از قتل دیگران می خواهنداستفاده کنند،اینهاصبح‌تاشب مشغولند که‌آقاملت‌ازدست‌رفت‌چنین شد، چنان یامملکت داردبلشویك میشود !اصلا موجد بلشویك شدن همین ها هستند ،اگر اینها تبعیض در این مملکت برقرار نکنند، بلشویکی نمیشود !این مملکت را کی فاسد کرده ؟همین ها ،خوب اینها بجای‌اینکه احساس‌شرمندگی بکنند و اظهار ندامت بکنند تازه طلبکارهم شده‌اند همین آقای وزیر مالیه اسبق پرونده هایش هست ، تمام این بناهای بی سرو ته وتمام ماشین آلات که افتاده تمام‌شاهکار ایشان است، خوب بفرمایند‌آقایان بروند این ماشینهائیکه آنجا افتاده که پول مملکت رفته و آلان یك پول ارزش ندارد، اینها چه کرده‌اند اگر واقعا یك محکمه تشکیل بشود بیایند ا زآقایان بپرسند که‌اینهائی که‌وارد کردید و این پولهائی که دادید برای چه کاری است ، چی ازاین میشود استفاده‌کرد ، اینها چه جوابی دارندبدهند ؟

حالا یك مملکتی وقتی دچار گرفتاری هست لااقل اینهائی که اینکار ها راکرده‌اند ساکت‌باشند، صبح تاشب نشسته‌اند کارگر را تحریك میکنند، کارفرماو کارمند راتحریك میکنند، بنده نمیخواهم گاهی اوقات بدون دلیل یکعده‌ای رامتهم بکنم، دستور اعلیحضرت‌این بودکه کارمندانی که سوء شهرت دارند از دستگاههای دولتی طرد بشوند، گفتیم مشکل‌است ، شاید سوء شهرت دلیلی نداشته باشد ، حالا یك عده‌ای رامتقاعد کردیم که قانونی است اینها پاشدند راه‌افتادند ومیگویند آقاماجه بکنیم ، هیچی اگربخواهند اینها باشندسرجایشان جوانان مملکت بیکارهم باشندخوب این چه جور میشود ،بالاخره یك مملکتی که‌نمیتواند بدون راه‌حل باشد .

درمان مشکل

برای این دردها درمان هست ، بنده تصدیق هم میکنم درمان‌درمان مشکل‌است ، درمان‌ناراحت کننده ایست واین‌راهی که‌مادر آن‌افتادیم راه‌طولانی‌وپردردسری‌است ولی‌بالاخره مملکت را بایستی ازاین بدبختی نجا ت‌داد و چنانکه عرض کردم‌نمی شود‌مسئولیت اداره مملکت را قبول کرد و این موجودات را هم اجازه داد که هر کاردلشان میخواهدبکنند این محال وممتنع است ، اگر واقعا یك دولتی قاطعیت نداشته باشد و قدرتش را درراه صحیح و عادلانه اعمال نکند اصلا بنظر بنده صلاحیت ماندن ندارد ، اگر دولتی مسئولیت‌قبول میکند برای اینطور کارها باید مواجه بااین اقدامات هم بشود و بنده‌خواستم الان باین آقایان وسیله خود همین آقایان روزنامه نگاران اخطار بکنم که این جور بنده نمیتوانم نگاه بکنم ، محال وممتنع است!

طرح سئوالات

پس از پایان اظهارات آقای نخست وزیر آقایان نمایندگان و خبرنگاران روزنامه ها و مجلات خارجی پرسشهای خودرا بااپشان در میان گذاردند .

آقای نخست‌وزیر در پاسخ پرسش نماینده خبرگزاری یونایتد پرس که پرسید « عوایددولت‌ایران‌از کنسرسیوم نفت بچه میزان است و دولت ایران‌چه ادعا و چه اختلافی نسبت به‌کنسرسیوم دارد ؟ » چنین پاسخ داد :

ما ادعائی از کنسرسیوم نداریم ، مااین درآمدی که الان‌داریم‌این‌تقریبا متجاوز از سیصد میلیون دلاراست ، شاید امسال زیاد تر هم بشود ، دراثر افزایش تولید اختلافی باکنسرسیوم ندارد ، یعنی دولت ایران ندارد ، اگر در کنفرانس اوپك اعضاء تولید کننده نفت مطالعاتی کردند در سه مورد بنظرشان رسیده که با مذاکراه میشود بالاخره این مطالب را حل کرد، یکی راجع به دوازده و نیم‌در صد پرداخت مشخص است که باین‌بایستی بعد از وضع این پنجاه در صد مالیات بشود نه اینکه پنجاه در صد مالیات شامل آن پرداخت مشخص هم بشود ، یکی راجع به موضوع تثبیت نرخ‌نفت است که بنده خودم خیال میکنم که بایستی موضوع قیمت نفت روی عرضه و تقاضا باشد منتها برای این کشور های تولید کننده ، اینها موجب نشود نوسان قیمت که برنامه‌های‌اقتصادیشان لنك بشود ، بایستی‌قیمت را نسبتا‌بریك اساس ثابتی گذاشت که شاید این قسمت را مطابق مطالعاتی که‌اشخاص فنی کرده‌اند بشود یك فرمول تازه‌ای پیدا کرد ، غیر ازفرمول «پوستدپراین» چون فرمول پوسته پراین تقریبا دارد دمده میشود و از بین میرود ، چون‌یك قیمت مصنوعی بوده و هیچوقت بقیمت پوسته پرایز معامله نشده ، راست است که ماباین قیمت میگیریم ولی فروشندگان نفت همه از پنج درصد شش در صد تا دوازده در صد تخفیف دارند بمشتری‌هایشان ، پس‌این‌نمیتواند یك قیمت واقعی باشد ، بایستی ما قیمت راسعی‌بکنیم‌یك فرمول‌تازه‌ای‌پیدا بکنیم که‌یك‌حداقلی‌برای‌ما تضمین‌بشود که دچار آن نوسان نشویم ، این مستلزم مذاکره‌باشرکتهای خریدار نفت است یك قسمت هم که بعقیده من‌یك چیز خیلی نا چیزی است آن یك درصد مارکتینك است که مادر این قسمت آنوقتی هم که مذاکره میکردیم میگفتند بابت پست وتلگراف و عرض کنم دلالی واین ترتیبات بایستی یك در صد بما داده بشود یعنی درآن یك‌درصد بایستی شریك باشیم و پنجاه‌درصد ما در سال گذشته تقریبا در حدود سه میلیون دلار بوده است این‌رامن خیال میکنم که یکی از آن مسائلی است که شاید زویش توافق بشود برای اینکه قابل توجه نیست ولی این رابنده میخواهم یکبار دیگر تکرار بکنم وخیال میکنم آقای روحانی هم این را یکبار تکرار کردند که بهیچوجه من الوجوه تزلزلی‌درقرار دادهای‌ما باکنسرسیوم وجود ندارد منتها مذاکره کردن غیر از این است که ما مدعی‌باشیم که این قرار داد چنین و چنان‌است باید در آن تجدید نظر کرد ابدا چنین چیزی نیست و مخصوصا این را بنده تکیه به آن میکنم که هیچگونه تزلزلی در این قرار دادها نباید باشد ولی خوب یك دلائلی عرض کنم اگر اشخاص فنی‌داشته باشند واین صحیح باشد البته کنسرسیوم حاضر هست بنشیند و مذاکره بکند تا بتوانیم یك راه حلی برایش پیدا بکنیم والا بنده مخالف این قسمت هستم که هرروز جار وجنجال‌نفت‌درست بکنند بدون اینکه توجه بکنند که انتظارات و توقعات باید روی اساس منطقی و علمی باشد .

کسر بودجه

آقای نخست وزیردر پاسخ‌پرسش نماینده آسوشیتد پرس در مورد کسر بودجه سال‌جاری کشور چنین اظهار داشت : شاید در حدود چهار صد ،پانصد میلیون باشد . ولی‌البته قطعی نمیشود گفت ، برای اینکه مشغول مذاکره هستیم به‌بینیم‌بکجا میرسیم .

مذاکرات شاهنشاه

خبرنگار دیگری که راجع به مذاکرات شاهنشاه‌بامارشال‌ایوبخان پرسش کرده بود ، آقای نخست وزیر چنین پاسخ داد : بنده خیال میکنم که بالاخره اعلامیه‌ای صادر شد در خود پاکستان که آن‌اعلامیه انعکاس دهنده مذاکراتی است که اعلیحضرت با مارشال ایوب خان کردند و قدر مسلم اینست که به آقایان‌میتوانم‌اطمینان بدهم‌بهیچوجه من الوجوه مذاکره‌ای که پاکستان از سنتو خارج میشود اصلا در بین نیست .

بقیه در صفحه ۱۹

من بایران می‌آیم

بقیه از صفحه ۵

ولی اقدامات مؤثری باید توسط دولت و ملت ایران انجام گیردکه جوانان علاقمند بمملکت و ملت را بایران بازگردانند . باید پارتی‌بازی و حق‌کشی از بین برود . باید بجوانان میدان داد تا استعدادشان را در راه درست بکار برند .

اگر ایران توسط ما جوانان آباد نگردد ، پس چه‌کسی باید این‌کار را انجام دهد ؟

اگر ما نسبت باین امور بی‌تفاوت باشیم ، آیا ایرانی آباد توسط طبقه بی‌سواد میتوان بوجود آورد ؟

اوضاع ایران ، با ثروت بی‌حسابش ، تنها بایك جنبش نیروی‌جوان ودانشمند میتواند بهتر شود و بس واین وظیفه هرایرانی است که دراین جنبش ملی شرکت کند . بیائید راهی راکه داور رفت و موفق شد سرمشق قرار دهیم وبجلو برویم . بگذارید انسانیت برمادیت غلبه‌کند تا بتوان زندگی بهتری را برای میلیونها مردم محتاج ونیازمند ایرانی فراهم کرد .

باعرض احترام

از دانشگاه کالیفرنیا درلوس‌آنجلس ـ بهرام‌پناهی

فرش پلاستیکی شهوند

SHAHVAND'S RUBBER FLOORING

بهترین پوشش برای کف ادارات ـ بیمارستانها ـ منازل وهتلها است .

فرش لاستیکی شهوند : زیبا، نرم، نسوز، قابل شستشو وپردوام است دارای طرحهای رنگین وجالب بوده وببهداشت وسلامتی شما کمك شایانی مینماید . فروشگاههای فرش لاستیکی شهوند : خیابان فیشرآباد چهار راه تخت جمشید تلفن ۶۰۸۸۵ وخیابان خیام سرای بری تلفن ۲۲۲۷۹

۵ـ۱ آ ـ ۱۰۳۴۸

آگهی مناقصه

سازمان تندرستی جوانان و تربیت بدنی ایران سه دستگاه‌تصفیه آب‌جهت استخرهای شنا را ازطریق مناقصه خریداری مینماید‌داوطلبین میتوانند ازاداره کل‌ساختمان سازمان‌مشخصات‌وشرایط مناقصه‌رادریافت وپیشنهادات‌خودراتاتاریخ۵شنبه پنجم‌مرداد۴۱بدفتر سازمان‌تسلیم نمایند الف ۲۳۱۳

سازمان تربیت بدنی و تفریحات سالم ایران

۲ـ۲ آ ـ ۱۰۲۶۶

آگهی حراج چوب

پیرو آگهی شماره ۱۲۵۹ ـ۱۶ر۳ر۴۱ سررشته‌داری مرکز آموزش ۵۰۱ ارتش مقداری چوب درختان خشك قطع شده را از طریق حراج بفروش میرساند خریداران میتوانند درساعت ۹ صبح روز دوشنبه ۲۵ تیرماه ۴۱ بامراجعه به‌سررشته‌داری مرکز آموزش واقع در پادگان باغشاه در حراج مذکور شرکت نمایند. ۱ـ۳ آ ـ ۱۰۰۸۰

رئیس سررشته‌داری مرکز آموزش ـ سرهنك ۳ شهوردی

آگهی مناقصه

شهرداری شهسوار یك دستگاه موتور مولد برق بقدرت ۵۰۰ کیلو وات را از طریق مناقصه خریداری‌مینماید .

۱ـ پیشنهاد دهندگان بایستی بمنظور اطلاع از شرائط شرکت‌در مناقصه‌و همچنین استحضار از مشخصات مولد برق بشهرداری مراجعه ودفترچه مشخصات و شرائط منظور را باپرداخت یکهزار ریال دریافت دارند .

۲ـ پیشنهاد دهندگان بایستی ذیل دفترچه مشخصات وشرائط درمناقصه را امضاء و ضمیمه پیشنهاد خودنمایند .

۳ـ کلیه پیشنهادات بایستی در پاکت لاك و مهر شده بوده و روی آن نوشته شده باشد مربوط بمناقصه موتور برق شهرداری شهسوار

۴ـ پیشنهاد دهندگان بایستی بمبلغ سیصدهزار ریال بحساب شماره ۵۸۲ سپرده شهرداری در بانك ملی شعبه شهسوار ویا معادل‌آن تضمین بانکی ضمیمه پیشنهاد خود نمایندتا اگر در موقع عمل از پیشنهاد خود منصرف گردیدند سپرده آنان بسودشهرداری برداشت شود .

۵ـ کلیه پیشنهادات‌بایستی قبل ازانقضاء سرویس اداری روز چهارشنبه مورخه ۱۴ر۶ر۴۱ بدفتر شهرداری واصل گردد .

۶ـ پیشنهادات در ساعت ده صبح روز چهارشنبه مورخه ۱۵ر۶ر۴۱ باحضور کمیسیون مناقصه در شهرداری بازو قرائت‌خواهد شد.

شهردار شهسوار ـ صفائی

۳ـ۱ آ ـ ۷۱۸۶

آگهی مناقصه شماره ۴۱۱

شهربانی کل کشور ساختن سیصد و شصت متر در یکمتر دیوار و مصالح آنرا در زندان قصر بمناقصه میگذارد ـ داوطلبان میتوانند‌برای دریافت شرایط باین اداره مراجعه و پیشنهادات خود را تا روز ششم مرداد ماه تسلیم و رسید دریافت دارند .

۲ـ۱ آ ـ ۱۰۴۱۶ رئیس‌اداره کارپردازی ـ سرهنك ناظمی افشار

قدم بقدم

دنبال نورچشمی

به آنهائیکه جگر گوشه خودرا از بین میبرند بگوئید :

اینست عواقب وخیم کورتاژ

گفتیم که هر کورتاژی سه دسته عوامل آزار دهنده دارد .

اول ، عوامل عصبی : تا موقعیکه جنین در شکم مادر است آتش‌مخالفت با او تیز است . البته اطرافیان مرتبا مادر را بخاطر تصمیمی که گرفته است سرزنش میکنند اما او گوشش بدهکار نیست . بالاخره طفلش را بدست جراح میدهد . وقتی طفل‌را از رحم او بیرون می آورند و قضایا فیصله پیدا میکند مادر بهوش می‌آید: عجب ! من‌باعث‌اینکار شدم ؟یك موجود زنده و سالم ، موجودی که گوشت و پوست او از شیره جان من و خودش جزئی از وجود من‌و شوهر من‌بود بمن‌پناه آورده بود،درگوشه ای از بدن من زندگی میکرد . غذا می‌خورد و بزرك میشد . او میخواست بدنیا بیاید ، بزرك شود و خودش نیز صاحب فرزندانی باشد . و من‌با قساوت پیوند او رااز تن خودم‌بریدم، جگر گوشه خودم را دادم بیرون آوردند و بمیان زباله‌ها انداختند .

همه‌بمن گفتند اینکار را نکن و من سماجت کردم ، پس گناهکارم ، یك گناهکار بزرك و یك قاتل یالااقل یك شریك جرم .

همین افکارکه از عاطفه لطیف‌مادری سرچشمه میگیرد .کم‌کم در روح‌زن رخنه میکند . کابوسی میشود که تا آخر عمر از اودست بردار نیست و همین ناراحتی خیال اندك اندك‌اعصاب آرام‌زن را بهیجان می‌آورد و ازتعادل خارج میکند ، دیری نمیگذرد که‌زن، همان که برای آسایش بیشترفرزندش را از بین برده‌بود از ناراحتی اعصاب و شکنجه روحی آسایش خود را بکلی از دست میدهد . این تاثیر شدید روحی ، کم‌و بیش در تمام زنانیکه کورتاژ کرده‌اند دیده شده است .

دوم ـعوامل موضعی : طفل‌دررحم مادر جایگزین شده است او را باسانی نمیتوان جداکرد . بعلاوه . جراح‌که محل کار خود را نمی‌بیند ناچار «کورت» خودرا وارد رحم‌نموده و همانطور که بچه‌ها با قاشق ته هندوانه را بیك اندازه میتراشند ؟ چه بسیار که‌درین تراش پوست هندوانه اصلا سوراخ میشود .جراح نیز همانطوراست . باید کورت را بتمام جدار رحم بزند تا قطع حیات جنین ممکن شود . در نتیجه این تماس که‌یك عمل غیر طبیعی وآزار دهنده است بسیاری از بافتهای سالم مخاط‌رحم آسیب می‌بینند ، و صدمه برمیدارند . بعد که موضوع بچه‌منتفی شد رحم ناراحتیهای خود را بروز میدهد . زخم میشود ، چرك میکند ، حساسیت پیدا میکند و خدای‌نکرده برای ابتلاء بسرطان ، زمینه پیدا میکند ، بدتراز همه در بسیاری از موارد ، قابلیت قبول نطفه را از دست میدهد وبایك آمار تقریبی ، باحتمال هفتاد درصد ، زنیکه‌کورتاژ کرد ه‌است دیگر بچه‌دار نمیشود .

سوم : عواقب اشتباهات جراحی:

اگر کورتاژ ، قانونی نباشد این عمل را در بیمارستان ها نمیتوان انجام داد . ناچار محل عمل خانه قابله‌های‌درس‌نخوانده دیگرکسانیست که چنین کاری را میکنند . معلوم است که‌در آنجا اصول بهداشت بدرستی رعایت نشده است .بعلاوه چون عمل خلاف‌قانونی در حال انجام شدن است عمل‌کننده هرچند هم که در قانون شکنی گستاخ باشد دردل خود احساس ترسی میکند و میخواهد زودتر کاررا پایان دهد . در نتیجه، عجله کاررا خراب‌تر میکند . چندبار اتفاق افتاده وخبرش در روزنامه‌ها منعکس گردیده است که در اثر اشتباهات این‌اشخاص بانوان بار دار دچار خونریزی های وخیم شده و جانشان از میان رفته است . ناپاکی وسائل عمل نیز بنوبه خود خطرات زیادی بوجود آورده است . ازجمله، جراحتهای رحمی وداخل شدن چرك درخون .

احتمال دارد نادانی بانوی حامله (بلا نسبت شما) بحدی باشدکه برای منظورخود حتی بپزشك وقابله نیز مراجعه نکند ، بلکه شخصا باوسائل غلط وناقص دست بکار جراحی‌شود. این دیگر توضیح لازم‌ندارد . خودتان حدس میزنید که چنین کار غلطی چقدر خطرناك است . درست مثل آنست که‌شخص شکم خود را پاره کند و بخواهد آپاندیس خود راجراحی کند !

صحبت را کوتاه کنیم . مثل این که بحث درباره سقط جنین وکورتاژ مارا از گفتگوی اصلی خودمان یعنی مراقبت‌های زمان بارداری کمی دور کرد . اما یقینا درین حاشیه روی ، مطالبی وجود داشت که بدرد شما بخورد .

صحبت را درینباره خاتمه میدهیم و از شماره آینده دوباره بحال‌بانوی باردار میپردازیم ، بشرطیکه این بانو ، از جمله بانوانیکه علیه‌فرزند خود سوء قصد کرده‌اند نباشد !

گفته‌ای نغز درباره هنر

آنکس که در هنر به کار تازه‌ای دست می زند می باید مقامی نظیر مقام شهادت را بپذیرد .

نیمایوشیج

هنرتازه وابتکاری به میوه کل می ماند . جامعه بدون روی ترش کردن آنرا گاز نمی زند . **ف.سارسی**

*هنر وزیبائی ازنوی وکهنگی فارغ‌است این هر دو همانندحقیقت چیزی از ازلی‌ابدی است .

شارل گولو

*هنرچیزی است سوای مطالعه در واقعیات مسلم زندگی .هنر جستجوئی است آزادانه در حقایق ذهنی . **ژرژساند**

*تیره‌روزی هم‌برای خود خاصیتی دارد زیرا هنر گرسنه راشیرین‌می‌دهد

چارلی چاپلین

در این دنیای پست که هر شورو شوقی بناامیدی و یاس دوبرو می شود ، تنها مایه شادکامی هنراست و بس **برونووالتر**

اگر در زندگی آثار هنری بزرگ موجود نباشد ، نمیشود دنیا را تابناك و دوست داشتنی انگاشت .

واگنر

بهترین سوسن‌های پرده‌ای بقیمت تجارتی وانواع پرلون‌های روی مبلی

مرکزفروش :

تهران سرای امیردالان وسط

شماره ۱۱۰

بانو

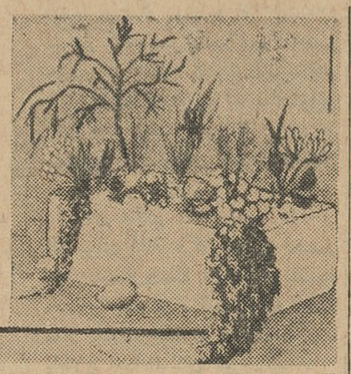

باغچه‌ای در اطاق شما !

هرقدرمحل سکونت شما کوچك‌باشد باز می‌توانید زیبائی های طبیعی را بدرون آن راه بدهید .

آیا تابحال بفکر ساختن یادرست کردن باغچهٔ‌کوچکی درکنار پنجره‌و درهای منزل افتاده‌اید ؟اگر بفکر آن باشید خواهید دید که انواع واقسام گلهای زیبا و گیاهان جالبی وجود دارندکه برای اینکار بسیار مناسب میباشند.

ظرفی که‌در آن میخواهید گل بکاریدممکن‌است یك‌گلدان‌گلی ویایك ظرف فلزی باشدکه ته آن سوراخ سوراخ شده باشد. یك تخته سنك متوسط ویا قطعهٔ سنگی که کف آن‌گود شده باشدبرای این کار خیلی مناسب است . کف ظرفی که میخواهید درآن گل بکارید ، ابتدا باندازه دوسانتیمتر ریك گرد بریزید و سپس مقداری شاخه‌و برك گلهای بی‌مصرف و یا جوش ذغال سنك را بامقداری‌شاخه وبرك خشك شده ، یا تورب خشن مخلوط‌کرده و در ته ظرف بریزید، آب درته ظرف گل و یا باغچه‌های‌کوچك‌نباید بماند .آبکش باغچه های کوچك خیلی مهم است و باید که شما بدان اهمیت‌زیادی‌بدهید.

خاك باغچه باید مخلوط باسنك ریزه باشد .

بهترین نوع خاك باغچه ازسه قسمت ترکیب میشود، یك‌قسمت خاك معمولی باغچه ، یك قسمت تورب‌یا ذغال سنك نارس‌و قسمت آخر سنك ریزه های خشن . برای‌هریك سطل خاك بالا یك دومشتی گرد استخوان حیوانی اضافه کنید .

ظرفی راکه میخواهید درآن گل‌بکارید ازاین‌خاك کاملا پرکنید وظرفهای کم‌عمق را دوسه تاسنك متوسط بصورت یك باغچه طبیعی درمی‌آورد .این‌سنگها راتانصفه درخاك فرو برید وبناهگاههای زیبائی برا ی‌گلها بوجود آورید .اگر جای گل عمیق باشد ده تادوازده قطعه سنك برای این منظور لازم‌است .

برای باغچه های کوچك درختهای‌کوچك‌بسیارضروری است نباتاتی از قبیل آویش‌خزنده ، گیاهانی که‌درسنك می‌رویندو تره خانگی برای این گونه باغچه هامناسب هستند .در فصل پائیز پیاز گلهای نرگس یاپیاز گل لاله‌را بشکل شبکه درباغچه‌های کوچك خودبکارید.

باغچه کوچك شما باید حتما طوری قرار گرفته باشد که‌نور خورشید به‌آن‌بتابد . سطح باغچه را همیشه بلندتراز سطح زمین‌قرار دهید. هروقت خاك باغچه بنظر شما خشك رسیدفورا آنرا آب‌بدهید. (برای ایجادیك باغچه کوچك وزیبا درداخل منزل میتوان ازگیاهان خانگی ،مثل ریحان ، نعنا، پیچکهای رنگارنك و بنفشه استفاده کرد.

از کاکتوس های کوچك میتوانید باغچه زیبائی در کنار پنجره خود درست کنید که سالها دوام داشته باشد).

باده ریال از (باغ وحش ماهیها) دیدن فرمائید

ازاول مرداد (ایران اکواریوم) در محل جدید خودخیابان **نادری مقابل سفارت انگلیس شماره ۶۴۹** افتتاح میشود .با پرداخت ده ریال میتوانید ساعتها بادیدن عجایب دریاها در **(ایران اکواریوم)** خودرا سرگرم نمائید .

آ_۱۰۳۹۲

تجدید آگهی مزایده

شرکت سهامی کل معادن و ذوب فلزات ایران مقدار سه هزارتن ذغال سنك‌درهم موجود درمعادن الیکاررا ازطریق مزایده بفروش‌میرساند داوطلبان شرکت در مزایده میتوانند برای دریافت برك شرایط و مشخصات همه روزه در اوقات اداری و حداکثر تاآخر روز دو شنبه‌بیست وپنجم تیرماه ۱۳۴۱ (آخرین روز قبول پیشنهادات)بقسمت بازرگانی شرکت‌واقع در خیابان دانشکده جنب کاخ سازمان برنامه مراجعه فرمایند . ضمنا کلیه هزینه حق‌الدرج این آگهی درجراید بعهده‌برنده مزایده ومیزان سپرده هفتاد هزار ریال است .الف ۲۱۹۷

شرکت سهامی کل معادن و ذوب فلزات ایران

۱_۲ آ_۹۹۴۰

تجدید آگهی مزایده

اداره اردنانس ارتش‌تعداد ۲۰ دستگاه خودرو فرسوده بشماره‌های ارتشی بشرح زیرازطریق مزایده کتبی در ۱ پارتی بفروش میرساند .

۱ـ داوطلبان میتوانند همه‌روزه از وسائل فوق دربخش حراج اداره اردنانس ارتش واقع درمهرآباد بازدید نموده پس‌از کسب اطلاع کامل پیشنهادات خودرا بشرح زیرتسلیم نمایند .

۲ـ پیشنهادات باید درپاکات سربسته‌ولاك و مهر شده تاآخر روز سه شنبه ۴۱ر۶ر۲۷ تسلیم دفتر اداره اردنانس ارتش گرددو یك‌نسخه ازپیشنهادات بایستی باداره بازرسی مالی ارتش واقع درخیابان سوم اسفند ارسال گردد .

۳ـ پیشنهادات واصله درساعت ۹صبح روز چهارشنبه ۴۱ر۶ر۲۸ درحضور کمیسیون باز وقرائت خواهد شد .

۴ـ حضور پیشنهاد دهندگان در جلسه مزایده آزاد است واداره‌در ردیاقبول یك یاکلیه پیشنهادات مجاز است .

۵ـ پیشنهاد دهندگان بایستی معادل ۱۰ درصد پیشنهادی برای هرپارتی را بحساب ۱۲۲۷ بانك ملی (شعبه فردوسی) ریخته و رسید بپوست پیشنهاد باشد .

۶ـ به پیشنهادات فاقد سپرده و مبهم و مشروط و یا اینکه دیرتر ازساعت مقرر واصل گردد و همچنین وجه نقد یاچکهای جاری به‌هیچوجه ترتیب اثر داده نخواهد شد .

۷ـ پرداخت مالیات و گمرك و عوارض و حق‌الدرج آگهی وهرگونه هزینه دولتی که‌باین مزایده تعلق گیرد بعهده برنده مزایده میباشد

جیپ فرسوده ـ۱۵۳۴۳ـ ۱۵۹۶۲ـ ۱۶۹۲۴ـ ۱۵۸۵۸ـ ۱۷۰۹۹ـ ۱۶۲۰۹ـ ۱۶۴۹۲ـ ۱۵۲۲۵ـ ۱۵۴۰۳ـ ۱۵۰۲۷ـ ۱۵۲۵۳ـ ۱۵۰۲۶ـ ۱۶۸۴۲ـ ۱۶۸۷۶ـ ۱۵۸۲۳ـ ۱۵۲۳۴ـ ۱۵۶۵۹ـ ۱۶۹۹۶ـ ۱۵۴۰۶ـ ۱۶۰۰۳

اداره اردنانس ارتش

آ_۱۰۳۱۴

بریجستون

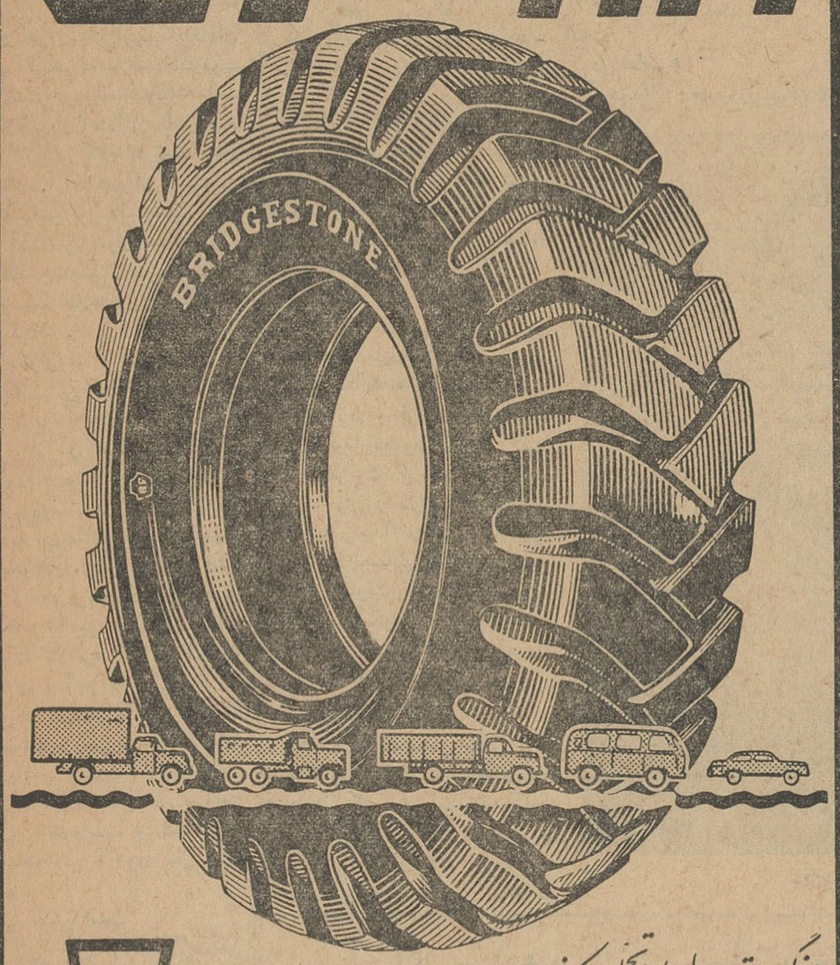

سنگین ترین بارها را تحمل میکند

و درجاده های ناهموار پیروزمندانه پیش میرود

BS

هنگام تفریح واستراحت ـ کوکاکولا بشما نشاط بیشتری میدهد

سرورخود رادوبرابر کنید! درمجالس‌میهمانی وسرگرمیهای دیگر، سرورخود را بانوشیدن کوکاکولای گوارا وخوش طعم دوبرابر کنید . کوکاکولا درشما شادابی ونیروی تازه‌ای بوجود میآورد. همیشه.وهمه جا کوکاکولای سرد بنوشید واز طعم دلپذیر آن لذت ببرید ـ بخاطرداشته باشید ، کوکاکولا بشمانشاط بیشتری میدهد.

DRINK Coca-Cola

تهیه شده درایران با اجازه دارندهٔ علامت تجارتی کوکاکولا

Exp 1087

یکت قطره شامپوگلمو یکت دریاکف معطر

وگیسوان لطیف و درخشان وزیبا

گلمو بازرده تخم مرغ

برای موهای چرب ومعمولی

گلمو بالانولین

برای موهای خشك وشکننده

گلمو مطمئن‌ترین و باصرفه‌ترین وسیله شستشوی موی سر محصول شوارتسکف آلمان

دکتر دهش سرمایه‌دار ایرانی اعلام‌داشت

من حاضرم باسرمایه‌شخصی، کارخانه‌ذوب آهن بسازم

عده‌ای از سرمایه‌داران‌آلمانی حاضرشده‌اند در تاسیس کارخانه ذوب‌آهن‌ایران‌کمك و همکاری داشته باشند

صبح امروز یکی‌ازسرمایه‌داران تحصیل کرده که علاقمندبکارذوب آهن‌میباشد بروزنامه‌اطلاعات آمد وبرای اولین‌بار آمادگی کامل خود راجهت تاسیس کارخانه ذوب آهن اعلام داشت آقای‌دکتر مهندس عزت‌الله دهش‌که سالها است در کشور آلمان پیرامون مسئله ذوب آهن مطالعه‌و تحصیل نموده‌است در دفتر موسسه اطلاعات باخبرنگار ما تماس گرفت .

یك سئوال

وی گفت من سالها است که به تاسیس ذوب آهن در ایران می‌اندیشم ، از آن هنگام‌که محصلی بیش نبودم همیشه باعلاقه آنچه را که‌درباره ذوب آهن و فعالیت‌های مربوط به آن منتشر میشد بانهایت دقت میخواندم ، وهر روز این فکر بزرك‌رادر خود پرورش میدادم ،سال هابود که‌مرتبا این سئوال را ازخود میکردم‌که بالاخره کی ما صاحب کارخانه ذوب آهن خواهیم شدبرای پیدا کردن پاسخ باین سئوال‌عاقبت پس‌از سالها بررسی و مطالعه‌تئوری وعملی باینجا رسیده‌ام که ‌تمام امکانات برای تاسیس ذوب آهن درایران موجوداست و تنها باید برای انجام این آرزوی ملی وارد عمل شد .

تاکی ممکن است

آقای دکتر دهش افزود تاکی‌ممکن است مادر حال مطالعه باقی بمانیم، هرروز عده‌ای بیایند و برونددو کاغذ هائی‌رابنام گزارش سیاه کنند وبعد بریش ما بخندند میگویندکارخانه ذوب آهن باید اقتصادی باشد و صرفکند اما باین سئوال جواب نمیدهند که‌اگر نفع را درنظر می گیرند، پولهائی راکه‌تاکنون‌متجاوز از دو برابر ارزش کارخانه ذوب آهن بوده چرا وبچه دلیل‌پرداخت کرده‌اند.

مطالعه حدواندازه دارد

من نمیگویم که نباید در این‌کار های بزرك مطالعه کرد شك نیست که‌تاسیس یك‌کارخانه کوچك‌آرد سازی هم مطالعه لازم‌دارد ولی‌مطالعه حدواندازه‌ای‌دارد.

دنیا درحال پیشرفت است‌وکشور مانیز بسرعت جلو میرود و هر روز احتیاجات جدیدی‌پیدامیکند ،امروز میگویند بکارخانه یکصد هزار تنی احتیاج داریم و فردا که‌احتیاجات بیشتری پیدا میشود خواهند گفت که آن ظرفیت کوچك بود و باید ظرفیت امروز را درنظر گرفت .در اینجاعده‌ای پیدا میشوند که این تغییرات را بحساب مطالعات خودمی گذارندو آنوقت بادی بغبغب می‌اندازند و میگویند اگر کارخانه یکصد هزار تنی‌براه‌افتاده بودامروز دچار چه‌مشکلاتی میشدیم .

حیات صنعتی کشور

آقای دکتر مهندس دهش در اینجا افزود من‌اقدام موسسه‌اطلاعات را درپیش کشیدن مسئله ذوب‌آهن میستایم باید بهرترتیب مادرصنایع رادرکشور بکار انداخت ،این‌حیثیت ماست واین حیات صنعتی کشورما است .

من حاضرم

آقای دکتر دهش دراینموقع‌اظهار داشت‌اکنون من برای‌تحقق‌بخشیدن باین آرزو آماده خدمت شده‌ام ، من به پیروی از نیات شاهنشاه در راه توسعه صنعت کشور وسعادت اقتصادی ملت ایران احتیاج‌بحمایت دولت ومقامات مسئول دارم من در اینجا بوسیله روزنامه اطلاعات‌اعلام میکنم که ‌حاضرم‌باسرمایه شخصی خود وباامکاناتی که‌ازطرف‌سرمایه‌داران آلمانی بدست آورده‌ام اولین کار خانه ذوب آهن را در ایران تاسیس کنم و تا مدت سه سال آنرا بکار اندازم .

آقای دکتر دهش ضمن نامه‌ای که برای آقای دکتر امینی نخست وزیر ارسال‌داشته نظرات‌و پیشنهاد خود را مفصلا مرقوم داشته است مفاد نامه مزبور را در شماره بعد باطلاع خوانندگان میرسانیم .

آقای دکتر مهندس‌دهش

صادرات‌پنبه باید پس از کسر مصرف داخلی با تسهیلات کافی امکان پذیر باشد

محصول پنبه امسال بیش از سال پیش خواهد بود وبه‌صدوده هزار تن خواهد رسید

در اوایل سال برای صادرات پنبه پیدا شد ایجاد نشده بود چهار هزار تن فعلی هم صادر میشد در سال قبل در همین مواقع یعنی‌درست موقعیکه مذاکرات برای فروش پنبه آغاز شد صحبت از کمك دولت و بانکها بصنایع نساجی جهت خرید پنبه پیش آمد . در اوایل شایع شد که دولت ۸۰ در صد قیمت پنبه را بصاحبان صنایع وام میدهد همین شایعات موجب شد که جریان عادی معاملات پنبه بهم بخورد و خرید هائی که برای صادرات میشد کم و بیش متوقف گردد .

توقف معاملات پنبه برای صادرات بوضع صادرات پنبه صدمه‌زد وعده‌ای از خریداران پنبه ایران از دست رفتند .

امسال شایعات دیگری وجود دارد که باز بازار پنبه را تحت تاثیر قرار داده است و آن این است که‌وزارت بازرگانی در مذاکرات با کشور های دیگر روی پنبه بعنوان جنس بسیار مرغوب و دارای بازار مطمئن اتکا میکند . این چنین اتکائی ممکن است نتایج دیگری هم‌داشته باشد. بطوریکه سال آینده در همین موقع بجای‌چهار هزار تن هشت و یاده هزار تن‌پنبه در انبار ها انباشته شود .

در حالیکه در مورد پنبه بهتراست طوری رفتار شود که فروش همه‌آن در داخل و خارج تضمین گردد . مصرف کارخانجات داخلی حدی‌معین دارد که باید تاآن حدتامین گردد بقیه را باید با تسهیلات کافی در نیمه دوم سال جاری فروخت . پنبه سال جاری بسیار خوب و مقدار آن بیشتر از سال قبل است مطلعین میزان آنرا بیش از صد وده هزار تن تخمین میزنند .

اطلاعات اقتصادی

چهارشنبه بیستم تیر ماه ۱۳۴۱ ـ شماره ۱۰۸۴۵

یك عمده فروش ارز گفت :

ارز آزاد ترقی نکرده‌است

امروز یکی از عمده فروشان‌ارز آزاد تهران بخبرنگار ما گفت بر خلاف شایعات ارز آزاد بهیچوجه ترقی نکرده است ودرچندروز گذشته بازار ارز راکد بوده و از بهای آن کمی نیز کاسته شده است . ولی‌از روز شنبه معاملات ارز آزادتاحدودی رونق‌یافت‌وبهای‌دولارنقدی‌واسکناس به ۸۴٫۵۰ ریال رسید .بهای‌پوند انگلیسی اسکناس نیز در حال‌حاضر ۲۴۰ریال میباشد .

اکنون معاملات بیشتر روی انواع نقدی صورت میگیرد چون مسافر عازم خارج‌بیشتراست و دادوستدهای حوالجات کاهش یافته است .

از انواع ارزدر درجه اول دولار امریکائی وسپس پوند معامله‌میشود. مارك آلمان هم تا حدودی مشتری دارد .فرانك سوئیس در این‌هفته معاملاتی داشت ولی انواع روپیه خصوصا حوالجات روپیه کمتر معامله شد .

منابع‌مطلع معتقدند بهای ارز نسبت بعرضه وتقاضای آن تامدتی در حال تغییر خواهد بود .خصوصا باورود دانشجویان ایرانی مقیم‌خارج بزرمینه ارز آزاد افزوده خواهدشد. که‌در کاهش قیمت آن‌مؤثراست. معاملات‌انواع‌مسکوك ـطلا وشمش نیز در این هفته وضع‌متغیری‌داشت بیشتر معاملات روی شمش های‌یك کیلوئی و۲۵مثقال صورت گرفت ربع‌پهلوی نیز بازارش رونق داشت. پهلوی بواسطه گرانی کمتر معامله میشود زمینه طلاجات ساخته‌شده‌نیز فراوان است وجلوگیری ازورودطلا در حال حاضر تاثیر زیادی دروضع طلا نمیگذارد .

تلفن مستقیم مشت اقتصادی ۳۰۴۵۹۱

برای تسهیل بیشتر جهت پرداخت‌اعتبار

بانك‌مرکزی اوراق‌بهادار بانکهارا نزول‌مجدد میکند

در جلسه اخیر شورای پول و اعتبار آئین نامه تنزیل مجدد اوراق بهادار بانکها توسط بانك مرکزی بتصویب رسید وبزودی برای اجراء بکلیه بانکها ابلاغ میشود .

بانك ها از مدتی قبل از بانك مرکزی خواسته بودند ترتیبی داده شود تا در مواقع ضروری‌سفته برات و سایر اوراق بهادار بانکهاکه ازافراد و موسسات مختلف گرفته‌اند توسط بانك مرکزی تنزیل مجدد شود تا باین ترتیب کمکی به افزایش‌وجوه در گردش بانکها شده باشد .

این موضوع در شورای پول‌اعتبار مطرح و پس از مذاکرات مفصل ، آئین نامه ای تهیه شد و دیروز در جلسه شورای پول و اعتبار بتصویب اعضاء رسید .

بموجب این آئین نامه بانکها از این پس خواهند توانست هر موقع نیازی به وجوه نقدی داشته باشند. اوراق بهادار خودرانزد بانك‌مرکزی باشش در صد تنزیل مجدد نمایند

با اجرای این آئین نامه گشایش زیادی در امور بانکها بوجود خواهد آمد . در ضمن بانکها مسئول نقد شدن اوراق بهاداری که به بانك مرکزی میدهند هستند و باید این اوراق در سر رسید معین واریز شود .

برای اداره کارخانه کودشیمیائی سی تن کارشناس خارجی استخدام میشود

کارشناسان‌مزبور بین مدت‌شش‌ماه‌تا یکسال و نیم در ایران خواهند بود وپس‌از آشنا ساختن مهندسین و متخصصین ایرانی باروپا باز میگردند

جلسه شورای عالی کود شیمیائی ایران وابسته بوزارت صنایع ومعادن وباحضور آقای مهندس سرلك وزیر صنایع و معادن و معاون وزارت کشاورزی و مدیرکل دخانیات ایران (بنمایندگی از طرف وزارت دارائی) ومدیر عامل کودشیمیائی ایران‌تشکیل گردید .

در این جلسه موضوع قرارداد استفاده از کارشناسان خارجی‌مطرح وقسمت مهم مواد این قراردادبتصویب رسید .

مطابق این قرارداد سی تن از کارشناسان بلژیکی ، ایتالیائی و فرانسوی که در قسمت های مختلف کارخانه کود شیمیائی تخصص دارند برای همکاری و اداره کارخانه در شروع کار بایران دعوت خواهند شد.

کارشناسان مزبور بین شش ماه تا یکسال‌ونیم درکارخانه کودشیمیائی فارس بکار میپردازند و پس‌از آشنا ساختن متخصصین ومهندسین‌ایرانی بکار ایران را ترك خواهند گفت :

آگهی دعوت مجمع عمومی

از کلیه صاحبان سهام شرکت سهامی گیلارددعوت میشود که‌در تاریخ دوشنبه ۲۵ تیر ماه ۱۳۴۱ ساعت‌چهار بعداز ظهر جهت شرکت در مجمع فوق‌العاده صاحبان سهام درمحل شرکت حضور بهمرسانند .

دستور جلسه عبارت خواهد بود :

۱ـ تصویب ترازنامه

۲ـ انتخاب بازرس

هیئت مدیره شرکت سهامی گیلارد

آ ـ ۱۰۳۷۸

آگهی دعوت مجمع عمومی

مجمع عمومی فوق‌العاده شرکت تعاونی گنجینه دوستان بمنظور تغییر و اصلاح بعضی ازمواد اساسنامه شرکت ساعت پنج بعدازظهرروز چهارشنبه دهم مرداد ماه جاری در محل ساختمان فروشگاه شماره دو شرکت واقع درمیدان فوزیه ابتدای خیابان خواجه نصیر طوسی تشکیل خواهد شد و همچنین جلسه مجمع عمومی سالیانه شرکت که دستوران عبارتست از رسیدگی و تصویب گزارش هیئت مدیره و بازرسان راجع به‌ترازنامه عملیات سال ۴۰ وانتخاب دونفر اعضاء اصلی و سه نفر اعضاء علی‌البدل و سه نفر هیئت بازرسی میباشد درساعت ۶ بعداز ظهر روز مزبور در محل مذکور تشکیل میگردد .ازعموم‌اعضاء شرکت بجز مشمولین تبصره دو ماده ۱۹ دعوت میشود در روز وساعت مقرر برای شرکت در جلسات فوق بادردست داشتن دفترچه حساب خود حضور بهمرسانند .

هیئت مدیره

آ ـ ۶۷۶۳

آگهی دعوت مجمع عمومی

باطلاع آقایان صاحبان سهام شرکت سهامی محدود ریسندگی وبافندگی اتحاد شهرضا میرساند مجمع عمومی عادی سالیانه شرکت ساعت چهار بعدازظهر روزچهار شنبه ۲۷ تیرماه ۱۳۴۱ در دفتر شرکت تشکیل‌میگردد ازدارندگان سهام تقاضا میشود طبق اساسنامه جهت حضور در جلسه مزبور بامدارك خود بدفتر شرکت مراجعه و برك ورود بمجمع تحصیل فرمایند .

دستور جلسه

۱ـ استماع گزارش هیئت مدیره و بازرسان

۲ـ تصویب ترازنامه‌و محاسبات سال ۱۳۴۰

۳ـ انتخاب هیئت بازرسان شرکت

۴ـ اخذ تصمیم راجع به آتیه شرکت

هیئت مدیره شرکت سهامی اتحاد ـ شهرضا

آ ـ ۱۰۳۶۲

بندرپهلوی غازیان ـ پانسیون‌متروپل

دارای اطاقهای حمامدار لوکس درجه ۱ میباشد و باغ مشجر بااسباب بازیهای گوناگون دراختیار اطفال شماست

۹ـ۴ آ ـ ۶۹۷۴

برای صدور منسوجات بخارج از کشور مذاکراتی جریان دارد

ممکن است در مرتبه اول منسوجات ایرانی بکشور های عضو بازار مشترك صادر شود

امروز اطلاع‌حاصل شد که‌در ماه گذشته (خرداد) بالغبر حدود ۶ میلیون و ۳۰۰ هزار متر ازتولیدات کارخانجات نساجی دولتی بفروش رسیده است یك مقام‌مطلع‌بخبرنگار ما گفت در حال حاضر کارخانجات سه‌گانه نساجی دولتی چیت‌سازی تهران ـبهشهروشاهی ماهیانه بطور متوسط در حدود ۶ میلیون‌و۷۰۰هزار مترتولید دارد که آنرا ببازار های تهران وشهرستانها عرضه میکند.از این مقدار در حدود ۲ میلیون و۷۰۰ هزار متر آنرا چیت سازی تهران و در حدود ۲ میلیون و ۶۰۰هزار متر را چیت سازی بهشهر و بقیه را کارخانه نساجی شاهی تولیدمیکند. در ماههای اخیر میزان فروش کارخانجات نساجی دولتی زیاد شده‌و با آنکه تابستان است فصل مصرف منسوجات‌نیست معذالك‌متقاضی‌خرید زیاد ترشده است .

پیرامون صدور پارچه بخارج این‌مقام گفت مذاکرات مقدماتی صورت گرفته و جلساتی در این مورد با حضور مسئولین وزارت صنایع و معادن ووزارت بازرگانی تشکیل شده است‌چنانچه این‌مذاکرات به نتیجه نهائی برسد از موجودی پارچه تولیدی در مرتبه اول بکشور های عضو بازار مشترك وکشورهای‌اروپائی نظر انگلستان و آلمان وسپس‌برای سایر کشورهااز قبیل‌پاکستان‌استفاده خواهد شد .

تاکنون مذاکرات برای صدور در حدود ۲۵ میلیون متر منسوجات‌در مرحله اول بوده است که از موجود استفاده میشود وسپس در دفعات بعد بمیزان تقاضاصادر خواهد شد .

سیاست کلی صنعتی کشور بررسی شد

کمیسیون دائم نظارت برصنایع و معادن کشور باحضور وزیر صنایع و معادن و آقایان معاونین وزارت‌صنایع و معادن وزارت کشاورزی ، وزارت بازرگانی ، مدیرکل بانکملی ایران ، نمایندگان بانك توسعه صنعتی بانك مرکزی ومدیر سازمان‌مدیریت‌وابسته بوزارت صنایع ومعادن در دفتر آقای مهندس سرلك وزیر صنایع ومعادن تشکیل گردید و دربارهٔ اصول‌کلی وسیاست صنایع ایران و صنایع مورد احتیاج کشورکه ممکن است‌براساس اقتصادی تاسیس و شروع بکار نماید تبادل نظر شد و تصمیمات کلی‌اتخاذ گردید . کمیسیون مزبور هرهفته‌بکار خود ادامه میدهد .

کشتی‌ها

* کشتی «دمرا» انگلیسی بامقدار ۱۲۵ تن کالا روز ۱۸ تیر ماه به بندر خرمشهر وارد و پس از تخلیه کالای خود همان روز از بندر مذکور خارج گردید .

* کشتی «ماندویل» نروژی روز ۱۴ تیر ماه با مقدار ۴۲۵ تن کالا ـ «آك رون» لیبریائی روز ۱۴ تیر ماه با مقدار ۲۱۰۰ تن کالا «گرن فلس» آلمانی روز ۱۵ تیر ماه با مقدار ۸۱ تن کالا ـ «کارپ فناریا» انگلیسی‌روز ۱۵ تیر با مقدار ۱۳۶ تن کالای‌تجارتی به بندر خرمشهر وارد گردید .

* کشتی «گوتن فلس» آلمانی روز ۱۶ تیر ماه با مقدار ۳۳۰ تن کالای تجارتی ـ «فارسیستان» انگلیسی با مقدار ۲۴۹ تن کالای تجارتی به‌بندر خرمشهر وارد شدند .

* کشتی «لون استار استاك» آمریکائی حامل ۷۰۰ تن کالای تجارتی روز ۱۶ تیر ماه به بندر شاهپور وارد گردید.

* کشتی «کاتن» آمریکائی حامل ۳۱۶ تن کالای متفرقه روز ۱۷ تیرماه به بندر شاهپور وارد گردید .

شن و ماسه شسته

(طبق اصول فنی)

خلیج مرکزی ـ خیابان ثبت شماره ۹

تلفن ۳۰۴۲۷۴ ـ ۳۲۲۹۵

کارخانجات آردسازی

اشکودا

شهرت بین المللی دارد

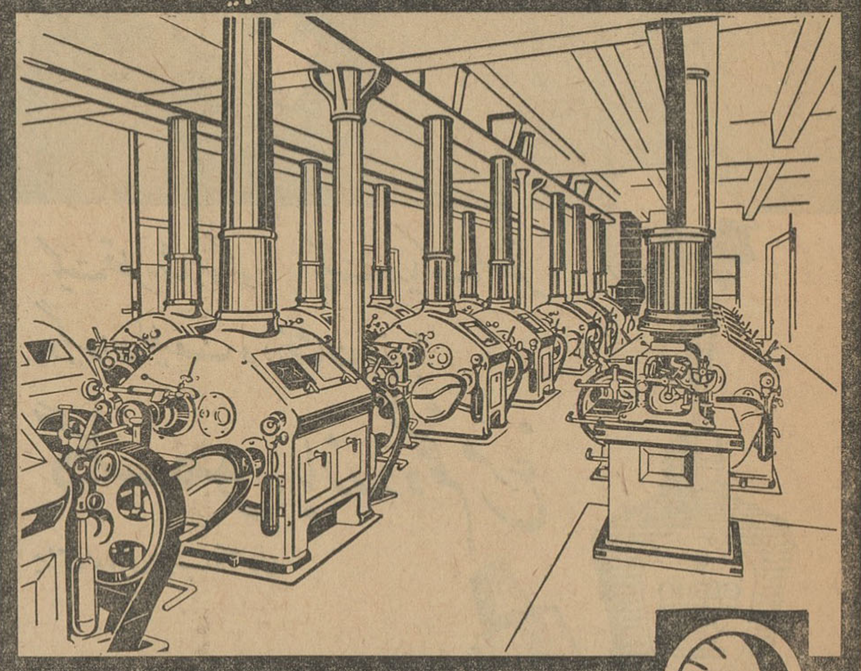

انواع دستگاه باظرفیتهای مختلف درتهران موجوداست نیازی نیست که بانتظار سفارش کارخانه و ورودش به تهران ماهها وانتظار بمانید

برای ملاحظه وکسب اطلاعات بیشتر به :

شرکت تجارتی ایران و اشکودا چهارراه یوسف‌آباد شماره ۲۰۳ ـ تلفن ۴۹۸۱۴ ـ ۴۲۰۵۹ مراجعه فرمائید

ŠKODA

در مقابل اظهارنامه واقعی

بدون صدور پیش آگهی مالیاتی وطرح در کمیسیون ها

مفاصاحساب صادر میشود

از مودیان محترم تقاضا میشود اظهارنامه عملیات و درآمد واقعی سال ۱۳۴۰ ومالیات متعلقه رامنتهی تا پایان تیرماه ۱۳۴۱ بدارائی محل تسلیم فرمایند .

عموم شرکت ها صرفنظر از تسلیم اظهارنامه باید ترازنامه وحساب سود وزیان خودرا در مجلهٔ رسمی یا یکی از روزنامه های کثیرالانتشار طبع ونشر نمایند چون امر تشخیص ووصول مالیات بدون همکاری مردم صورت صحیح پیدا نمیکند وزارت دارائی ازمودیان ارجمند تقاضا دارد در انجام این وظیفه ملی واجتماعی نهایت علاقه و دقت را مبذول فرمایند .

۱۰۳۴۰ وزارت دارائی

بهترین مبل باغ و دکوراسیون منازل

شرکت زندگی نو فیشرآباد شماره ۲۱

مشهدیها | شیرازیها | اصفهانیها | تهرانیها

دوش بدوش هم پیش میروند

درژیمناستیك ناهید دقیق ازتهران‌ودر حرکت «چوب موازنه» گنج آور خاوری از مشهدا ول‌شدند

تیم فوتبال تهران تاکنون باخت نداشته است

دنباله نتیجه مسابقات

در شماره گذشته نتیجه قسمتی از مسابقات باطلاع رسید و همچنین نتیجه نهائی مسابقات پینك پنك چاپ شد اینك دنباله مسابقات را درج میکنیم

والیبال دختران

کرمانشاه بامشهدبرنده کرمانشاه، رضائیه با گیلان برنده رضائیه ، خوزستان بابلوچستان‌برنده خوزستان، اصفهان با کرمان برنده اصفهان ، مازندران با تبریز برنده تبریز. فارس با تهران برنده تهران

لرستان با اصفهان ۶۰ به ۱۳ بنفع اصفهان ، کرمانشاه با کرمان بنفع کرمان ، تهران با رشت ۵۵ به ۱۷ بنفع تهران ، فارس با گیلان بنفع فارس ، زاهدان با ساری ۴۵ به ۳۲ بنفع زاهدان ، رضائیه با تهران بنفع تهران ، همدان با شیراز ۵۶ به ۳۴ بنفع شیراز ، اصفهان با مشهد بنفع اصفهان .

بسکتبال پسران

دنباله نتیجه مسابقات بسکتبال استانها و شهرستانها بدین شرح انجام گردیده ونتایج زیر بدست آمده‌است

اصفهان با رشت ۶۶ - ۵۰ برنده اصفهان ، مشهد با رضائیه ۵۷-۳۵ برنده مشهد ، لرستان با تهران ۷۷-۴۳ برنده تهران ، آبادان‌با کرمانشاه ۴۶-۳۲ برنده آبادان ، سنندج با کرمان ۳۷-۳۳ برنده کرمان، شاهپور با عراق ۴۵-۳۳ برنده شاهپور

۱- قم با آبادان نتیجه ۵۴ به ۴۵ برنده آبادان ۲- شاهپور با سیرجان نتیجه ۳۱به ۷ برنده شاهپور ۳-پهلوی با جهرم نتیجه ۶۴به ۴۸ برنده پهلوی ۴- عراق با قوچان نتیجه ۴۴ به ۲۸ برنده قوچان ۵- گرگان با نجف‌آباد نتیجه ۴۳ به ۳۳ برنده گرگان

کرمان با سمنان ۱۶-۲۹ بنفع کرمان، اهواز با مشهد ۳۱- ۳۵ بنفع مشهد ، آبادان با نجف آباد ۳۵-۶۱ بنفع آبادان ، جهرم با قم ۳۳-۳۵ بنفع جهرم ، اردبیل با عراق ۳۰-۶۰ بنفع اردبیل ، قوچان با سیرجان ۲۸-۴۲ بنفع قوچان ، بندر پهلوی‌با گرگان ۳۲-۳۶ بنفع بندر پهلوی

بسکتبال دختران

تاکنون نتیجه مبارزات بسکتبالیستهای دختر شهرستانها بدین شرح اعلام گردیده است .

تهران با مشهد بنفع تهران ،تبریز با اصفهان برنده اصفهان کردستان با خوزستان برنده خوزستان ، رضائیه باکرمان برنده کرمان‌تبریز باکردستان برنده کردستان ، کرمان با مشهد برنده مشهد ، رضائیه باتهران برنده تهران ، اصفهان با خوزستان برنده اصفهان مازندران‌با کرمانشاه برنده کرمانشاه ، گیلان با فارس برنده گیلان

فوتبال پسران

در مسابقات فوتبال تا بحال تیم فوتبال تهران باخت نداشته و تیمهای اصفهان ، مشهد ، شیراز نیز امتیازات بهتری داشته و نتایج مسابقات انجام شده بدین شرح میباشد .

رشت با تبریز ۵ بر صفر بنفع تبریز ، ساری با تهران ۳ بر صفر بنفع تهران ، یزد با کرمان ۱ برصفر بنفع کرمان ، زاهدان با خرم آباد ۳ بر یك بنفع خرم آباد ، شاهی با قم ۳ بر صفر بنفع قم ، مشهد با اصفهان ۱ بر ۱ بنفع طرفین ، قم با مهاباد ۳ بر ۱ بنفع مهاباد ، آبادان با شاهی ۴ بر صفر بنفع آبادان .

والیبال پسران

در مسابقات والیبال پسران تیمهای تهران ، اصفهان مشهد ، شیراز در یك ردیف جلو میروند و برای احراز مقام اول با یکدیگر مبارزه میکنند

سبزوار با خوی ۲بر یك بنفع خوی جهرم با آبادان ۲بر یك بنفع آبادان شمیران بانائین ۲بر هیچ بنفع‌شمیران مراغه با رودسر ۲ بر هیچ بنفع مراغه شاه آبادبا عراق۲ برهیچ بنفع‌شاه‌آباد بابل با سیر جان ۲ بر هیچ بنفع‌بابل رضائیه بارشت ۲بر هیچ بنفع رضائیه تهران با همدان ۲بر هیچ بنفع تهران کرمان با اهواز ۲بر هیچ بنفع کرمان زاهدان با سمنان ۲بر هیچ بنفع‌سمنان کرمانشاه بامازندران ۲ بر هیچ بنفع کرمانشاه ، مشهد با شیراز (شیراز حاضر نشد) بنفع مشهد ، لرستان با یزد ۲ بر هیچ بنفع لرستان ،تبریز با اصفهان ۲ بر یك بنفع اصفهان

ژیمناستیك دختران

مسابقات ژیمناستیك دختران زیر نظر آقای نیرو زاد در استادیوم فرح پهلوی انجام گردید و در قسمتهای مختلف نتایج زیر بدست آمد .

زمینی

در قسمت حرکات زمینی دوشیزه ناهید دقیق از تهران مقام‌اول رابدست آورد و دوشیزگان ویدا فتح‌الهی از تهران سیمین دخت طاهری از تهران با گنج آور خاوری از مشهد دوریك از تبریز و فردوس دین‌پرور از مشهد مقامهای دوم تا ششم را بدست‌آوردند

چوب موازنه

در قسمت چوب موازنه دوشیزه گنج آور خاوری از مسهد اول شد دوشیزگان فردوس دین پرور ازمشهد، صدیقه فکور نعمتی‌ازمشهد ،روح‌انگیز کامگاه از مشهد ، ناهید دقیق از تهران و سمین دخت طاهری ازتهران دوم تا ششم شدند .

پایان نمایشگاه نقاشان جوان اصفهان

صدهانفر از هنرشناسان ودانشجویان وطبقات مختلف از نمایشگاه نقاشان جوانان اصفهانی دیدن کردند

از راست بچپ آقایان :پیر، ملکزاده ،تیموریان و بهمن زاده‌در ملاقات با مدیر موسسه اطلاعات دیده میشوند .دراین ملاقات‌جوانان هنرمند اصفهانی تابلوئی از آثار خود بعنوان یادبودبموسسه اطلاعات هدیه کردند.

ساعت ۸ بعد از ظهر روز دوشنبه نمایشگاه نقاشی سه روزه جوانان هنرمند اصفهانی که باهتمام سرویس هنری‌روزنامه اطلاعات در محل‌انجمن دوشیزگان و بانوان ترتیب داده‌شده بود خاتمه یافت و صبح روزسه‌شنبه چهارنفر نقاشان جوان اصفهانی بهمن زاده - تیموریان - ملکزاده و پیر بعنوان سپاسگزاری در موسسه اطلاعات حضور یافتند و با آقای مسعودی‌مدیر موسسه اطلاعات‌ملاقات کردند .

در این ملاقات آقای پیر ازطرف دوستان خود از همکاری سرویس هنری روزنامه اطلاعات تشکر کرد و گفت :

هنگامیکه ما در تهران سرگردان بودیم مسئولین سرویس هنری با ما تماس‌گرفته و وسایل تشکیل‌نمایشگاه آثار ما را فراهم کردند و با انتشار اخبار مربوط بتشکیل نمایشگاه توجه اهل فن و علاقمندان را نسبت به نمایشگاه ما جلب نمودند دوستان‌من تصمیم گرفتند بعنوان قدردانی از- مساعدت بیریا و صمیمانه موسسه اطلاعات یك تابلو مینیاتور را تقدیم موسسه اطلاعات نمایند .

آقای‌مسعودی ضمن‌اظهارخوشوقتی از تشکیل نمایشگاه نقاشی اظهار - داشت : من این هدیه را از صمیم قلب می پذیرم و بعنوان یك یادبود گرانبها حفظ‌میکنم وبرای‌شما جوانان هنرمند وشایسته ،آرزوی موفقیت های بیشتری مینمایم و امیدوارم در آینده نزدیك مجددا شاهد تشکیل نمایشگاه های بهتر و کاملتری ازآثار شما جوانان باشم .

استقبال مردم

نمایشگاه‌نقاشان اصفهانی بااستقبال شورانگیز مردم هنر دوست تهران روبروشد . صد ها نفر که ازنمایشگاه نقاشی‌جوانان اصفهانی بازدیدنمودند نظریات تحسین آمیز خود را ابراز داشتند .

چند نظریه

آقای ناصر نجمی مینویسد : کارهای نقاشی وخاتم کاری و مینیاتور جوانان‌هنرمند هنرستان هنرهای زیبای اصفهان نسبت‌به سالها که وقت صرف آن کرده‌اند نماینده استعداد و پیشرفت وقریحه خوب این‌هنر جویان می‌باشد .

آقای تهرانی زاده دانشجوی رشته زبان دانشگاه می‌نویسد : این نمایشگاه باعث افتخار هر ایرانی هنردوست میباشد که می‌بینند جوانانی از کشورش تا این درجه هنرواستعداد دارند .

آقای رضا منصوری هنرجوی رشته نقاشی نوشته است : کار ها رویهم بسیار خوب است . مخصوصا مینیاتورها خیلی‌قوی‌و پخته است، آقای حسن عبائی نوشته‌است: موجب‌کمال افتخار ومباهات هرایرانی‌است که‌میبینند چنین‌جوانانی در کشورش وجود دارند. این آثار قلب هرایرانی وطنخواه را آکنده از سرور می‌سازد .

مراسم اختتام مسابقات

ساعت شش بعداز ظهرفردا باحضور والاحضرت شاهپور غلامرضا پهلوی ریاست عالیه کمیته ملی‌المپیك ایران درمیدان امجدیه‌مراسم اختتام مسابقات قهرمانی آموزشگاههای‌کشور برگزار میگردد در این مراسم مسابقات نهائی چند رشته از ورزشها انجام شده‌و مسابقات هنری دانش آموزان هنرمند و ورزشکار شهرستانی نیز برگزار میشود .

بدین منظور شورای ورزشی‌آموزشگاه های کشور از عده‌ای از شخصیتهای فرهنگی و ورزشی کشور و علاقمندان دعوت نموده که‌برای تشویق جوانان در این مراسم حضور یابند .

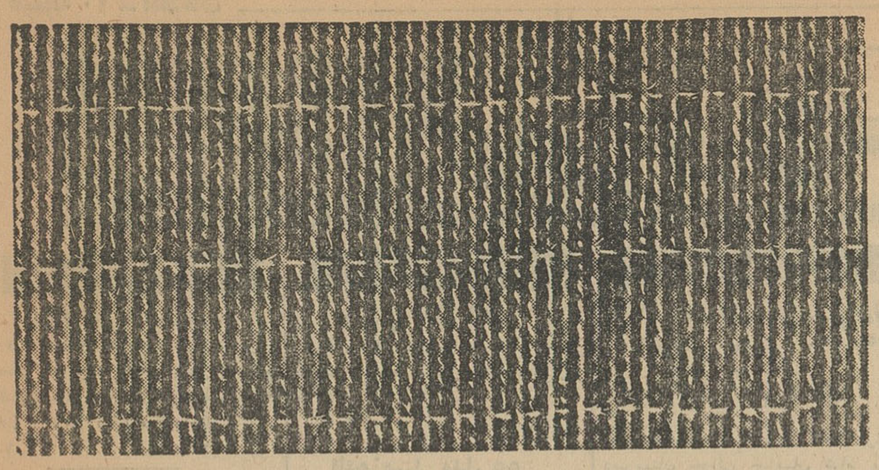

آگراندیسمان تخهای نایلن ۳ تی

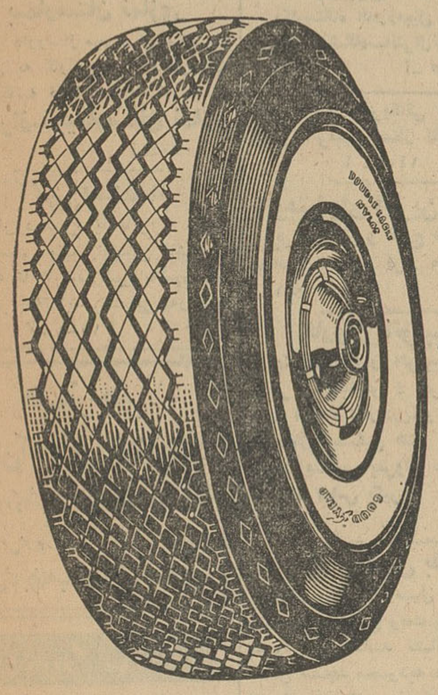

گودیر

تنها سازنده لاستیکهای نایلن از تخهای :

۳ تی

GOODYEAR

دبیرستان فیروز بهرام

مقام اول را احراز نمود

آقای اردشیر فرشیدی دانش آموز ششم طبیعی این دبیرستان در امتحانات نهائی ششم طبیعی حوزه امتحانی فرهنك ناحیه ۳ تهران میان کلیه **دانش‌آموزان ششم طبیعی (۹۴۴) نفر و بیست و چهار دبیرستان‌این ناحیه** با معدل ۱ر۱۸ در امتحانات کتبی **رتبه اول را حائز گردیده است .**

دبیرستان فیروز بهرام

آگهی مزایده‌موقوفه

بانظارت اداره اوقا ف‌تهران شش‌دانك قریه نصیر آباد شهریار (باستثنای یك رشته قنات‌مخروبه بایر بدون‌آب مشهور بقنات‌شورستانك و۱۲۰ هکتار اراضی بایر) موقوفه بدر بانضمام متعلقات آن که‌درآگهی تفصیلی مندرج است باحداقل اجاره بها ی‌سالیانه بطور تصاعدی سال اول ده هزار ریال و سال دوم پانزده هزار ریال سالها ی‌بعد همه ساله پنجهزار ریال علاوه بر سال قبل میباشد توضیح اینکه‌درسال آخر مال- الاجاره بالغ بر پنجاه هزار ریال خواهدبود ازطریق مزایده اجاره داده میشود داوطلبان اجاره بایستی مبلغ سی هزار ریال برسم سپرده به حساب شماره ۹۴۰۲۸ بانکملی بازار بسپارند وپیشنهاد خود را باقبض سپرده در پاکت سربسته تاپایان وقت اداری روز دوشنبه ۲۲ر۰ر ۴۱ بدفتر اداره کل اوقاف تسلیم ورسید دریافت دارند پیشنهاد های رسیده در روز سه شنبه ۲۳ر۰ر۴۱ ساعت ده صبح دراداره اوقاف تهران خوانده میشود برای کسب‌اطلاع ازشرایط مزایده به آگهی تفصیلی یابدفتر کل‌اوقاف مراجعه نمایند . رئیس اداره اوقاف تهران - ذوالقدر

قابل توجه مصرف کنندگان مخمرآبجو

اخیرا اشخاصی بعنوان ویزیتور از حسن شهرت این لابراتوار سوء استفاده کرده شیادی میکنند توضیحا مامورین مادارای کارت‌معرفی نامه باعکس و مهر لابراتوار میباشند .

مدیر لابراتوار - دکتر امینی - تلفن ۳۰۹۹۹

اهالی شهرستان بندر معشور

از خدمات شبانه روزی آقای دکتر مقدسی دکتر سازمان بیمه‌های اجتماعی وشیرو خورشید سرخ بندر معشور بی‌نهایت سپاسگزارند چه خدمات صادقانه و همنوع دوستی ایشان مردم رابستایش واداشته وهمگار خوشبختی و موفقیت این عنصر شریف وپاکدامن راازدرگاه خداوندبزرا خواهانند .

از طرف شرکت‌گری مکنزی حسن آقائی - از طرف شرکت پرس اکسپرس بندر صنوبری - از طرف پیمانکاری شتابی جعفر ابراهیمی -عبدالصاحب تفکری - از طرف کارگران پیمانکاری‌بهبهانی درویش افتخار

آ-۱۰۴۰۶

اطلاعات برای جوانان

صفحه ۹

چهارشنبه بیستم تیر ماه ۱۳۴۱ - شماره ۱۰۸۴۵

شاگرد اول امتحانات ششم دبستانهای دخترانه شیراز

دوشیزه **پروین پیامیار** فرزند آقای مسعود پیامیاردر میان کلیه شاگردان دبستان های دخترانه شیراز در امتحانات سال ششم با معدل ۱۹ر۱۶ رتبه اول را بدست آورده است .

آ-۱۰۳۰۲

کامران امینی‌راد

۷ ساله شاگرد اول کلاس اول دبستان ایران سوئیس در فارسی با معدل ۱۹ر۵ و در انگلیسی با معدل ۱۰۰ رتبه ممتاز را بدست آورده اولیاء مدرسه از کامران خیلی‌راضی هستند و او را شاگرد ممتاز میدانند در نقاشی هم برنده اول شده است کامران امینی راد از دست آقای حسین علاء وزیر دربار بدریافت عالیترین نشان مدرسه در جشن سالیانه مفتخر گردید .

کامران میگویدمن تمام‌افتخارات خود را مدیون مدیران‌و معلمین مهربانم هستم .

همایون بادامچی

فرزند محمد دانش آموز دبستان ابوعلی سینا دربین ۳۹ نفر دانش‌آموزان کلاس سوم رتبهٔ اول را حائز شده است .

آ-۶۷۳۷

شعله سمیعی فرزند آقای بهرام سمیعی دانش‌آموز دبستان وکیل کرمان بین ۷۵ نفر با معدل ۱۹ر۴۴ رتبهٔ‌اول را احراز کرده است .

آ-۱۰۲۷۲

نمایندگی انحصاری شرکت‌سهامی‌باز رگانی آرین‌خیابان بوذرجمهری سرای‌حافظ تلفن ۵۰۰۹۱ الی ۵۰۰۹۵ مرکز پخش : ۱- شرکت سهامی بازرگانی‌آرین۲-شرکت تجارتی کوشش کار خیابان بوذرجمهری مقابل نوروزخان تلفن ۵۴۰۶۶

اطلاعات نیازمندیها

استخدام

بیکنفر شریک نیازمندیم
داروخانه‌ای درحدود مرکزی‌تهران درحال کار باسرمایه کافی احتیاج بیکنفر جهت همکاری دارد طالبین به تلفن ۲۵۴۰۰ مذاکره فرمایند .
۱ـ۳ آ ـ ۱۴۷۷

بیمارستان نمازی
بیکنفر داروساز مجرب نیازمنداست داوطلبین به کارگزینی بیمارستان نمازی مکاتبه فرمایند
شیراز ـ بیمارستان نمازی
۱ـ۳ آ ـ ۱۰۳۰۴

آگهی استخدام
بیکنفر دوشیزه یا بانو که دارای امتیاز رسمی ماشین‌نویسی باشد از ساعت ۵ تا ۸ بعدازظهر به‌آموزشگاه سعدی مراجعه‌نماید . نشانی‌سه‌راه‌شاه
آ ـ ۱۴۵۸

هنرجو
سالن آرایش ایندولا
فقط دو دوشیزه یا بانوی هنرجو جهت تعلیم آرایش مو ورنگ و توالت عروس پذیرا خیابان شاهرضا جنوبی تلفن ۴۴۳۱۷

فروشگاه و لوازم کشاورزی

موسسه کشاورزی وداموپروری دهقان

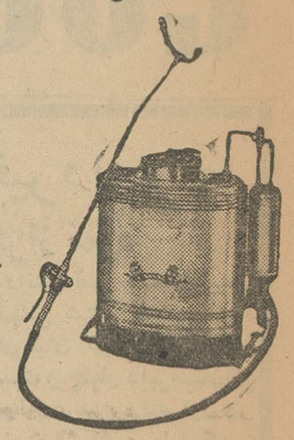

وارد کننده بهترین انواع کود و لوازم کشاورزی و سموم آفات نباتی خیابان شاهرضا شرقی مقابل بیمارستان زنان تلفنهای ۷۲۷۵۶ـ۳۰۲۳۴۹

دفاتر اسناد رسمی

۲۲۲

دفتر اسناد رسمی ۲۲۲ تهران‌از کارمندان دولت حق‌التحریر دریافت میکندواسنادمالکیت مراجعین‌محترم را نیز بخرج‌خود بیمه مینمایدخیابان شاه چهارراه باستان تلفن ۴۳۹۰۰ سر دفتر میر مجتبی احمد شاهی
۱ـ۲۶ آ ـ ۱۲۵۳

۳۶۹

دفتر اسناد رسمی تهران
خیابان حافظ چهارراه عزیزخان جنب بهداری ارتش
سردفتر احمدافشارزادگان
آ ـ ۱۳۸۴ ۱ـ۱۰

مژده چلوکباب‌نریمانی
از عموم هم میهنان عزیز دعوت میکند عالیترین‌ولذیذترین چلو کباب ادرهوای آزادو مفرح‌تراس تاستانی که‌بتازگی افتتاح شده است صرف نمائید شاهرضا پیچ شمیران تلفن ۷۴۷۷۷
۱ـ۳۰ آ ـ ۱۱۸۳

استخر مرد
تلفن ۷۹۱۲۰۱

نیازمندیهای روزنامهٔ اطلاعات
تلفن: ۳۱۵۳۳

فروش اتومبیل

فولکس مدل ۵۹
یکدستگاه فولکس بسیار تمیز بفروش میرسد . فروشگاه سانترال‌نو ۴۲۱۲۰
۱ـ۳ آ ـ ۱۴۴۸

الدوزمبیل مدل ۵۵
یکدستگاه الدوزمبیل تمیز بفروش میرسدفروشگاه‌سانترال‌نوتلفن۴۲۱۲۰
۱ـ۳ آ ـ ۱۴۷۵

فوردکروکی امریکائی مدل ۵۵مجهز بورس اتومبیل ممتاز تلفن ۶۰۸۴۵
آ ـ ۱۴۵۲

اتومبیلهای آخرین سیستم
برای داخل و خارج شهر دراختیار مسافران محترم قرار میدهیم۷۱۵۶۷
۱ـ۵ آ ـ ۱۴۵۵

کاروان اتومبیل
یکعدد کاروان اتومبیل کاملا نو دونفرکه گنجایش ۴ نفر را نیز دارد جهت اقامت کنار دریا و پلازکه شمارا از مخارج سنگین هتل بی‌نیازمیسازد بقیمت مناسب بفروش میرسد باتلفن ۴۶۱۱۰ تماس بگیرید
۱ـ۲ آ ـ ۱۴۵۶

بازار اتومبیل بقیمت روز
کارکنان بازار اتومبیل ۹۴۰اتومبیل شما را در اسرع وقت بقیمت عادلانه بفروش میرسانند نشانی سرچشمه مقابل مسجد محمودیه داخل توقفگاه کاروان بازاراتومبیل۹۴۰ تلفن۵۶۸۲۷
۱ـ۶ آ ـ ۱۴۲۵

بازار اتومبیل روشن‌روان
فولکس ۶۱ تمیز ۱۶۵۰۰ تومان
بنز ۱۸۰ ترانزیت ۱۷۰۰۰ تومان
اپل ۵۹ رکورد ۱۴۲۵۰ تومان
واکسهال۵۷ با رادیو ۹۸۰۰تومان
فولکس ۵۸ بارادیو ۹۶۰۰ تومان
اپل ۵۶ با رادیو ۶۵۰۰ تومان
فولکس ۵۷ با رادیو ۸۸۵۰ تومان
اپل ۵۵ با رادیو ۵۶۰۰ تومان
فولکس ۵۹ تمیز ۱۱۲۰۰ تومان
شاهرضا ایستگاه درختی آژانس روشن روان ۷۲۱۶۲
۱ـ۲ آ ـ ۱۴۵۶

تعمیرگاه اتومبیل‌آلمانی
مجهز به‌آخرین سیستم دستگاه های تعمیرات وسرویس افتتاح شد . خیابان شمیران‌مقابل بی‌سیم تلفن ۷۱۶۱۶
آ ـ ۱۱۱۳ ۱ـ۱۵

بنگاه معاملات اتومبیل

بازرگانی امیر کبیر
اتومبیل دلخواه شمارا تهیه یا معاوضه مینماید مقابل کوچه میرزا محمود وزیر تلفن ۵۸۱۴۹۹ مرتضوی یزدی .
۱ـ۲۶ آ ـ ۱۴۵۴

فروشگاه اتومبیل حجازی
امیریه مقابل البرز تلفن۴۳۳۲۱
۱ـ۲۶ آ ـ ۱۲۱۱

رستورانهای خانوادگی

چلو کباب مطبوع
رستوران ژاله
بدون دریافت سرویس
جنب سینما متروپل تلفن ۳۲۳۳۱

ساختمان

آجر فشاری
کارخانه سوسن آجر فشاری را هزاری ۴۵۰ ریال در هر نقطه شهر تحویل مینماید و ضمنا گچ وآهک موجود است تلفن ۷۰۲۵۲
۱ـ۱۰ آ ـ ۱۴۲۶

دفتر ساختمان‌فرزانه
پشت شهرداری پاساژ فتوت۳۰۴۸۳۲
۱ـ۲۶ آ ـ ۱۴۴۱

آگهی
میخواهید بهترین آجرنسوز خارجی وداخلی با ابعاد مختلف و پیه نسوز تحریر فقط به فروشگاه (متال)خیابان سپه جنب گاراژ شیشه یااول‌فردوسی فروشگاه ناصحی مراجعه فرمائید تلفن ۳۱۰۵۵ـ۳۵۳۰۵
۱ـ۸ آ ـ ۱۱۵۲

تقویم اطلاعات

چهارشنبه بیستم تیر ۱۳۴۱
چهارشنبه هشتم صفر ۱۳۸۲
چهارشنبه یازدهم ژوئیه ۱۹۶۲
اذان صبح ساعت ۳ و ۵دقیقه
طلوع آفتاب ساعت ۴ و ۵۷دقیقه
غروب آفتاب ساعت ۱۹و ۲۳دقیقه

مستغلات

نارمك ـ تهران‌پارس ـ تهران‌نو بازرگانی امینی ۷۹۰۰۹۰

مورد نیاز دبیرستان
یکباب حیاط ۱۰ـ۱۲ اطاق برای دبیرستان حوالی خیابان شاه بین سیمتری و چهارراه یوسف‌آباد برای اجاره مورد نیاز است . لطفا به تلفن ۶۸۱۵۱ اطلاع فرمائید .
۱ـ۳ آ ـ ۶۸۲۹

اراضی نارمك را خریداریم
بازرگانی حمید تلفن ۷۹۱۰۹۴
۱ـ۲۶ آ ـ ۷۷۹

چند دستگاه مستغلات
وخانه در شمال شهر نقد ومعاوضه بفروش میرسد بازرگانی سایه۷۲۸۹۶
۱ـ۲۶ آ ـ ۱۳۳۷

بورس اراضی عباس‌آباد
برای خرید و فروش عباس آباد به تلفن ۷۳۲۶۵ مراجعه شود .

یك قواره زمین دو نبش
پانصد و پنجاه متر بیست و پنج متر برخیابان شمیران باغ‌صبا مناسب برای سینما یاشرکت با ملك وپول معامله میشود تلفن ۳۱۸۵۳و۳۲۹۷۱
۱ـ۳ ـ ۱۴۴۷

بفروش میرسد

خانه فروشی و اجارهٔ خیابان فردوسی ـ کوچه طبس
دویست و بیست متر با عمارت دو مرتبه شش اطاق آب وبرق مناسب برای سکونت دفاتر تجارتی ـ چاپخانه رجوع فرمائیدلاله‌زار جنوبی ۳۹۷۸۴به
بنگاه کوشان
۱ـ۲ آ ـ ۱۰۴۲۶

حوالی میدان فوزیه
خانه‌ای نوساز که ده هزارتومان بدهی پنجساله بانکی دارد باچهار اطاق وبرق وتمام لوازم قیمت بیست وهشت هزار تومان تلفن ۷۳۲۴۲
۱ـ۵ ۱ـ۱۴۴۰

برای فروش‌ومعاوضه املاك
اجاره دادن خانه مستغلات
بهره‌برداری‌پول‌ومعاملات‌پولی
رجوع فرمائید لاله‌زار نزدیك‌میدان سپه ۳۹۷۸۴ به :
بنگاه کوشان
۴ـ۱۲ آ ـ ۸۷۸۴

واگذار میشود

قابل‌توجه کمپانیها ونمایشگاهها
نمایشگاهی مجهز و مدرن سه اشکوبه با اتمام وسائل باجاره واگذار میشود شمیران بالای سه راه زندان
۷۰۵۴۷
آ ـ ۱۳۷۵ ۱ـ۲۶

واگذار میشود
یك زیر زمین بزرك مناسب برای فروشگاه سوپرمارکت ـ اغذیه و خواربار فروشی و غیره واقع درخیابان نادری ـ مقابل سفارت انگلیس باساژ معتمد واگذار میشود. طالبین به‌ایران اکواریوم ـ کاسی ۶۴۹ خیابان نادری مراجعه فرمایند .
آ ـ ۱۰۴۲۲

کارگاه صنعتی عصر اتم
مهندس لازار

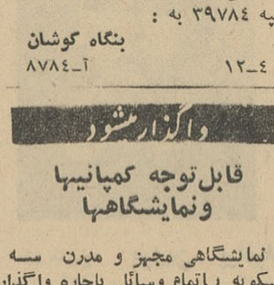

سازنده بهترین نوع ماشینهای‌آرد وتعمیر نصب‌موتورهای سنگین‌کارخانه آرد سفید تا۱۰۰تنی و دارای نمایندگی از بزرگترین و مجهزترین کارخانه ایتالیائی یك طبقه پنماتیك هوائی تا ۱۰۰ تن و درضمن کارخانه‌های کهنه که با بالابر کار میکند تبدیل‌به‌سیستم جدید پنماتیك هوائی مینماید جاده قزوین روبروی پاسگاه ۲۳ سلیمانیه تلفن ۵۷۰۸۱
آ ـ ۱۴۶۱ ۱ـ۱۵

آگهیهای متفرقه

تومانی سه شاهی مستقیما
باسند مالکیت مراجعه فرمائید۷۳۲۴۲
۱ـ۵ آ ـ ۱۴۵۴

از ده هزار الی یك میلیون تومان درمقابل مبیع ارزنده نیازمندیم تلفن
۷۳۲۴۲
۱ـ۵ آ ـ ۱۴۶۲

معاملات تلفن

هرنوع‌شماره تلفن نقد و اقساط خرید و فروش میشود تلفن۵۶۳۲۹

تلفن ٤و٥و ٦ و ٧ خریداریم تلفن ٥٦٣٢٩

معاملات تلفن و فیش تلفن ٤٤٢٢٠
آ ـ ۱۰۸۱ ۱ـ۲۶

فروش تلفن
یك شماره تلفن منطقهٔ یوسف‌آباد بفروش میرسد . طالبین به تلفن شماره ۸۲۰۵۸۵ مراجعه‌کنند .
۱ـ۳ آ ـ ۱۰۱۳۲

معاملات پول

الکتریکی نورهاشمی
تزئین دهنده مجالس جشن .شهباز جنب میدا نخراسان تلفن ۵۳۴۷۷
۱ـ۲۶ آ ـ ۱۱۷۱

جرثقیل توکل
میدان شاه تلفن ۵۵۸۲۸ ـ۵۰۶۹۱
۱ـ۲۶ آ ـ ۱۲۲۴

بهترین روغن کرمانشاهی
دربازار سرای‌میرعلینقی تلفن۲۱۶۳۹ گوهری
۱ـ۲۶ آ ـ ۱۲۲۰

حصیر فروشی کوشش
حصیر بتوسط ماشین اتوماتیك‌با کار گذاشتن روی‌سنك وآهن بتوسط متخصص خیابان شمیران سه راه تخت جمشید تلفن ۷۳۱۹۲ ۱ـ۳۰
۱۲۵۸

حصیر فروشی شیرازی
خیابان ری دوراه مهندسی‌ایستگاه آصف مرغوبترین حصیر دست اول متری ۳۰ ریال
۱ـ۳۰ آ ـ ۱۰۵۶

رنك استلا STELLA
ساختمانهای زیبا بارنك استلاتزئین میشود
۱ـ٤ آ ـ ۶۵۹۹

دیك زودپز رکس REX
۱ـ٤ آ ـ ۶۵۹۹

گرامافون اتوماتیك
قابل توجه بارها و کافه قنادی‌ها یکدستگاه گرامافون اتوماتیك که با سکه پنجریالی کار میکند بفروش میرسد طالبین به تلفن ۳۰۲۹۷۷ مراجعه فرمایند
۱ـ۳ آ ـ ۱۴۷۶

علاج قطعی

ریزش مو وشوره سر و موخوره بوسیله داروی معجزه آسای (موزا) درمطب دکتر شاهپور سیاهپوش‌واقع در خیابان‌امیریه ایستگاه البرزجنب مسجد فخریه‌ـ همه روزه علاوه بر بیماران داخلی و تناسلی و کودکان‌ـ ریزش مو که مبتلا به اکثر مردان است معالجه قطعی میشود .
مطب همه شب تا صبح دائرمی باشد .
قیمت هربسته (موزا) برای‌مصرف کننده ۷۵ ریال در تمام داروخانه های معتبر موجود است برای‌خرید کلی بتلفن ٤٤١١٠ آقای شیبانی یا عمده فروشیهای ناصرخسرو مراجعه فرمائید .
۱ـ۳ آ ـ ۶۴۷۵

فروش اثاثیه

یك خانواده بعلت مسافرت فوری اثاثیه منزل خودرا در مدت سه‌روز بفروش میرساند . تلفن ۸۵۱۷۸۰
آدرس تجریش قیطریه بطرف‌دزاشیب خیابان بوعلی کاشی ۲۰۵
آ ـ ۶۷۸۷ ۱ـ۲

آموزشگاه زبانهای خارجی

کلاس سهیل
تدریس خصوصی انگلیسی وشورت هند از ۵ بعداز ظهر تا ۱۰شب
خیابان رضائیه بین خیابان خوش و رودکی شمالی شماره ۳۰۳
آ ـ ۶۸۰۱

آموزشگاههای فنی و حرفه‌ای

آموزشگاههای دخترانه پسرانه خزائلی .شاه‌آباد کوچه ظهیرالاسلام
۱ـ۲۶ آ ـ ۱۳۲۸

کلاسهای صبح
در آموزشگاههای خزائلی برای بانوان و آقایان داوطلب دوره اول متوسطه و ششم ابتدائی‌وخواستاران تحصیل زبانهای انگلیسی و آلمانی کلاسهای صبح دایر است .
۱ـ۱۲ آ ـ ۱۴۵۷

کلاس تجدیدی برای‌دانش‌ـ آموزان ششم‌ابتدائی‌دائراست کلاس خزائلی.
۱ـ۱۵ آ ـ ۱۱۶۳

کلاسهای تجدیدی وتقویتی مدارس و کلاس های‌مسابقات ـ دانشگاه دائر است ـ کلاس خزائلی.
۱ـ۲۶ آ ـ ۱۱۶۶

کتابهای خیاطی منتخب صبا
این کتابها که مدتی نایاب بود برای پنجمین بار بچاپ رسیده ودر مراکز زیر در دسترس علاقمندان قرار میگیرد .
۱ـ کلاسهای خصوصی منتخب‌صبا اجرا کننده‌برنامه خیاطی رادیوایران خیابان مزینی کاشی ٤٤ تلفن ۷۳۷۳۸ (جاده قدیم شمیران)
۲ـ کتابخانه امیر کبیر شاه‌آباد وناصر خسرو
۳ـ خیابان رفاهی مغازه‌مد لوکس ومغازه فرشته

آموزشگاه طلوع دانش
کلاسهای فیزیك مکانیك ریاضی سال‌ششم و کلاسهای تجدیدی و تقویتی‌ابتدائی ومتوسطه‌زبانهای‌فرانسه انگلیسی .آلمانی خیابان پهلوی روبروی کافه شهرداری .

مجانی
هنرستان خیاطی گلسازی مهران بافندگی ـ تیکه دوزی تزئین اطاق عروس گلدوزی با چرخهای معمولی بشما مجانا می آموزد. میدان‌شاهپور خیابان ارامنه تلفن ۵۳۹۴۱
۱ـ۱۰ آ ـ ۱۳۵۱

آموزشگاه تهران
کلاس های تقویتی برای دانش‌آموزان تجدیدی تحت‌نظر محبوب‌ترین دبیران پایتخت دائر و ثبت‌نام مینماید سه راه تخت جمشید ـ جاده قدیم شمیران
۱ـ۱۰ ۱ـ۱۳۲۶

ENGLISH
BY NERCISSIAN
دروس انگلیسی نرسسیان (لیسانسیه از دانشگاههای تهران و لندن) شامل کلاسهای ابتدائی ـ متوسطه ـعالی نشانی: آموزشگاه نرسسیان لاله‌زارنو روبروی سینما کریستال کوچه پیرنیا پلاك ۳۳۱
۱ـ۱۲ آ ـ ۱۳۷۶

آموزشگاه تعلیم آرایش زیبائی مهتاب
برای دوره‌جدیدهنر آموزمیپذیرد انتهای ایرانشهر ـ کامیار ـ کاشی ۳۶ تلفن ۶۳۷۸۱
آ ـ ۱۲۶۶

در آموزشگاه کشور
ماشین نویسی فارسی ـ لاتین شهریه صدریال خیام مقابل‌پارك‌شهر
آ ـ ۱۴۵۰

سالن مد و آرایش

از فروشگاه فلور هدیه تهیه کنید
هدیه خوب و جالب مشخص‌سلیقه وهمچنین علاقه شما بدوستانتان می باشد برای اثبات این موضوع‌بهریك از عزیزان خود ارمغانی از لوازم آرایش فروشگاه فلور واقع درخیابان لاله‌زار اول کوچه برلن تقدیم‌نمائید.
۱ـ۳ آ ـ ۱۴۵۷

آموزشگاههای رانندگی

هنرستان فنی پرستو
مرکز آموزش صحیح‌رانندگی ومیکانیکی شاهپور چهارراه گمرك تلفن ۲۳۹۱۶
آ ـ ۱۳۸۳

آموزشگاه رانندگی تهران
منیریه زیر نظر کاوه محلاتی ۲۵۸۸۸
آ ـ ۱۱۲۳ ۱ـ۲۶

مؤسسات رانندگی ومکانیکی‌شهاب
۱ـ شاهرضا بین سینما دیانا و پلازا تلفن ۶۱۲۲۱ ویژه دانشگاه
۲ـ خیابان پهلوی مقابل کافه شهرداری تلفن ۶۵۷۶۳
۳ـ شاهرضا مقابل خیابان بهار تلفن ۳۲۵۰۵
٤ـ میدان‌تعلیم سنك‌چین‌وپارکینك شبانه روزی شهاب (مؤثرترین‌وسیله موفقیت درامتحانات
۵ـ خیابان امیرآباد مقابل انتهای دیوار جلالیه تلفن ۶۱۲۲۱
۱ـ۲۶ آ ـ ۱۴۵۵

آموزشگاه رانندگی وفنی‌فرهنك
فن‌رانندگی را تااخذ گواهینامه با بهترین متد بشما میاموزد شاهرضا بل چوبی تلفن ۳۸۲۸۳ شعبه مخصوص بانوان خیابان فرصت تلفن ۳۰۰۱۱ـ ۳۴ ۱ـ ۱۲۴۵

هنرکده فنی‌رانندگی
هنرکده فنی بزرگترین و مجهز ترین آموزشگاه رانندگی و میکانیکی در خاورمیانه بامتد جدید و اتومبیلهای آخرین سیستم فن رانندگی را تا اخذ گواهینامه رسمی بشما میاموزد سرویس مخصوص جهت تعلیم‌بانوان افتتاح گردید. نشانی هنرکده فنی بهارستان روبروی چاپخانه مجلس تلفن ۳۸۰۴۶
شعبه ـ خیابان شاهرضا روبروی ضلع شمالی کافه شهرداری تلفن ۴۸۶۶۲

تعمیرات

رادیو تلویزیون مامبو
تعمیرات رادیو وتلویزیون درمنازل ونصب رادیوگرام اتومبیل اکباتان‌سه راه وزارت فرهنك تلفن ۳۳۳۰۷
۱ـ۲۶ آ ـ ۱۴۷۹

رادیو ژولیا
تحت نظر متخصص از آلمان
تعمیر انواع تلویزیون ـ رادیو ـ گرام ـ ضبط صوت خیابان شمیران سه‌راه تخت جمشید تلفن ۷۱۴۳۹
آ ـ ۱۱۰۵ ۱ـ۲۶

برای تعمیر هرنوع یخچال
با تلفن ۷۳۳۶۰ متخصص یخچال از کارخانه‌دیترویت ایتالیاتماس‌بگیرید
۱ـ۳۰ آ ـ ۸۹۴

تعمیرگاه یخچالهای نفتی و برقی
منوچهری تلفن ۳۹۳۱۵ ـصیادیان
۱ـ۲۶ ۱ـ۱۴۳۷

فروشگاه‌وتعمیرگاه‌الکترو‌پیك
تعمیرات‌انواع دستگاههای‌الکتریکی را از قبیل تلویزیون ـ رادیو ـ اطوبرقی ـ اجاق‌برقی ـ پنکه های برقی و نصب رادیو گرام اتومبیل رادر اسرع‌وقت انجام میدهد نشانی خیابان سی متری عباس آباد خیابان فرح فروشگاه الکترو‌پیك .
۱ـ۱۰ آ ـ ۱۱۵۶

کارگاه مهرگان
تعمیرات انواع یخچال ، فریزر ، آبسردکن .آبگرمکن‌خیابان فروردین چهارراه خوشبختی تلفن ۴۱۵۶۸
آ ـ ۸۷۱ ۱ـ۱۵

درمانگاه های خصوصی

درمانگاه شبانه‌روزی ۲٤ اسفند
مجهز بسرویس های پزشکی ـ دندانپزشکی ـ آزمایشگاهی برای بدیرائی بیماران در موارد فوری‌طبی مصدومین ـ جراحی ـ مسمومیت ها مامائی ـ خدمات‌پزشکی‌ـواکسیناسیون تزریقات ـپانسمان ـزخمها وسوختگی ها در تمام اوقات شبانه روز باطبیب و جراح آماده در درمانگاه وسایل و داروهای ضروری و اکسیژن ترابی آماده خدمت می باشد . میدان ۲٤ اسفند تلفن ٦٤٢٣٣

درمانگاه خصوصی شبانه روزی نارمك
دارای بخشهای طبی و جراحی،زایمان وزنان ، چشم پزشکی ـحلق ـگوش بینی ـ دندان پزشکی و دندانسازی‌ـ مسمومین سوانح و اتفاقات ـآیروسل اکسیژن ترابی ـ تزریقات پانسمان (ثابت و سیار) ـواکسنهای مختلف (مخصوصا فلج اطفال) در کلیه‌ساعات شبانه روز در خدمت شما است‌وسیله حمل بیمار در تمام ساعات شب آماده است چهل و شش متری غربی تلفن ۷۹۵۵۵

کشیك امشب و هرشب

درمانگاه شبانه روزی مزینی‌خیابان شهناز شماره ۲۵۹ ایستگاه کلانتری تلفن ۳۰۳۰۹۳ ـ
آقای دکتر کامال پرتوی‌خیابان‌نواب چهارراه گلکار تلفن ۲۸۲۹۰ ـ
زایشگاه و بیمارستان اهری‌سرپل تجریش تلفن ۸۳۳۱۶ ـ
آقای دکتر ایرج ناصری سینا بی‌سیم نجف‌آباد هشت متری حاکی ـ
آقای‌دکتر مصطفی‌موسوی(درمانگاه) دروازه شمیران مقابل مسجدفخرالدوله تلفن ۳۵۱۲۶ ـ
آقای دکتر کرامت‌اله فرهودی خیابان شاهرضا چهار راه پل‌چوبی تلفن ۳۸۵۱۰ ـ
آقای دکتر مسعود لاهیجانی‌خیابان امیرآباد کوچه مهر تلفن ٦٤٣٦ ـ
آقای دکتر سید جعفر امیر حمزه زاله ایستگاه بهنام پلاك ۱۶۳ تلفن ۳۳۸۱۰ ـ
آقای دکتر محمدرامین یوسف‌آباد پائین محمد رضا شاه خیابان ریاحی وفا خیابان فیروز ـ
آقای دکتر عیسی احسانی خیابان رودکی چهارراه هاشمی تلفن ۶۸۷۸۰ـ
آقای دکترنبوی خیابان‌قصرالدشت چهار راه قصرالدشت هاشمی ـ
آقای دکترهوشنك نورمند چهارراه شاه‌خیابان پهلوی مقابل کافه‌رستوران گلچین تلفن ٤٥٣٨٥ ـ
آقای دکتر حسین احمدی میدان ثریا کوچه پلیس شماره ۱۷ـ
آقای‌دکتر شاهپور سیاهپوش‌امیریه ایستگاه البرز جنب مسجد فخریه ـ
آقای دکتر موسی امینی خراسانی خیابان‌حواجه نظام‌الملك ایستگاه‌افخمی‌ـ
آقای دکتر محمد علی نواب‌خیابان بوذرجمهری نوبازارچه نایب‌السلطنه کوچه گرمابه قبله‌ـ
آقای‌دکتر احسان‌اله خوشبین‌خیابان آذربایجان چهارراه خوش ـ
آقای دکتر علی اکبر اسلام‌دوست خیابان مخصوص سه راه سینا ـ
آقای‌دکتر مرتضی خاکسارفردمیدان غار انتهای خیابان ادیب کوچه پادرخت تلفن ۸۱۴۲۷ (۵۲۱۲۷) ـ
آقای‌دکتر بیژن ریاحی خیابان‌نواب جنب بانك رهنی چهار راه آذربایجان ۷۹۳ ـ
آقای‌دکتر عباس‌ریحانی‌خیابان‌نواب چهار راه شکوفه مقابل داروخانه سیما تلفن (٤٩٨٣٥) ـ
آقای دکتر ایرج محبت آئین (دندانپزشك) تهران‌پارس‌جنب‌ایستگاه فهان‌خیابان فرامرز ـ
آقای دکتر علی اکبر حکمت‌نارمك ایستگاه دفتر ـ
آقای دکتر مصطفی موحد دوراهی فهلك‌کوچه پرستان

کنسول آلمان مامور شد با آقاخان تماس بگیرد

موسولینی عقیده داشت با آقاخان نمیشود کنار آمد و معامله با او سر نخواهد گرفت

«در اینجا باید خاطر نشان سازم، گرچه آقاخان بطور در بست قابل اعتماد نیست ، اما تا آنجا که من استنباط میکنم نظریات او در باره مسائل مختلف چندان بد بنظر نمیرسد . او طی گفتگوهای خودبا من چنین وانمود کرد که برای تجدید ساختمان هند ، ایتالیا را مناسب تر از آلمان میداند واصولا نسبت بایتالیائیها علاقه بیشتری تا آلمانها نشان میدهد . او بطور کلی طرفدار در هم شکستن تسلیم کنونی هند است و شاید هم منظور او این است که از آب گل آلود ماهی بگیرد .»

«بخصوص این مسئله قابل توجه بنظر میرسد که گرچه آقاخان ذخائر نقدی خود را درانگلستان نسپرده است ، اما نحوه ذخیره کردن این پولها طوری است که اکنون در سویس دسترسی بپول نقد برایش بااشکالاتی مواجه است اوحتی ازمن پرسید که ممکنست برای مدت کوتاهی مبلغی پول نقد دراختیارش قرا ردهیم ».

تقاضای تماس

یك هفته بعد ، فن ریبن تروپ وزیرخارجه آلمان از کنسول دولت آلمان در ژنوخواست که با آقاخان تماس بگیرد .و به طریق شایسته‌ای که‌ایجاد سوء تفاهم نکند، و مثلا فرستادن نامه باطلاع او برساند از آنجا که لرد هالیفاکس پیشنهاد پیشوای آلمان رانخواسته است درك وقبول کند مابر آن شده‌ایم که انگلیس را نابود سازیم .

پرنس «هوهنلو» در مصاحبه دیگری که درماه دسامبر همان سال باآقا خان بعمل می‌آورد چنین به‌نتیجه‌می رسد که گرچه نظریات آقاخان به نفع آلمان هااست ،اما منافع ملی چنان او را به بریتانیا پیوسته که تصور نمیرود از وی کاری برای آلمان ساخته باشد .

درتاریخ ژوئن ۱۹۴۲ روزنامه‌های انگلستان و آلمان گزارش دادند که آقاخان بدعوت هیتلر به پاریس رفته است .

یکی از روزنامه‌های انگلیسی مدعی شده بود که خانه آقاخان درپاریس بصورت مرکز تجمع نازیها درآمده است این روزنامه نوشته بود درخانه مذکور میهمانی های مجللی بشام به افتخار دوستان هیتلر داده میشود ، ولی هویت میزبان این میهمانی ها بر کسی روشن نیست .

همچنین گفته میشد که مقامات آلمانی اجازه داده‌اند که آقا خان برای معالجه به «ویشی» و حتی «کان» درجنوب فرانسه برود .

اما آقاخان این شایعات راباشدت هرچه تمامتر تکذیب میکرد اودر این زمینه چنین میگفت :

من بعنوان یك تبعه انگلستان حتماحاضر نیستم درباره سفر بکشوری که تحت تسلط نازی ها است فکر کنم . تنها راه برای بردن من بیك کشور تحت تسلط نازی آنست که مرابصورت یك زندانی به آنجاببرند اینگونه گزارشها بشدت موجبات ناراحتی مرافراهم میکند .

تحت تاثیر هیتلر

باید دانست که از چندین سال قبل از آغاز جنك ، آقاخان تحت تاثیر هیتلر و قدرت وی قرار گرفته بود او درسال ۱۹۳۷، بعنوان رئیس جامعه ملل از پیشوای آلمان در «برچسگادن» بازدید کرد .

پس از آنکه از این سفر به انگلستان بازگشت ، میگفت که هیتلر بسیار نیرومند شده واونهایت اشتیاق را دارد که انگلستان بااین مرد «ترتیباتی» بدهد.او ضمن دو مقاله‌ای از اقداماتی که در آلمان انجام شده بود تمجید کردوخاطر نشان ساخت که آلمان یکی ازارکان حفظ صلح درجهان است .

وقتی در ماه سپتامبر سال ۱۹۳۹ نادرستی نظریات وی در این مورد ثابت شد باتفاق پرنسس آندری و پسرش صدرالدین، بجنوب فرانسه که در آن زمان هنوز محدودیت‌های زیادی درآنجا بوجود نیامده بود رفت .

پسر بزرگ آقاخان ، علی خان در این زمان به لژیون خارجی پیوست و سرانجام به ارتش انگلستان ملحق گردید . اما وقوع جنگ هم جلوی معاملات فرو ش اسب را نگرفت آقا خان باتفاق همسرش پرنسس آندری برای معامله اسب به فلورانس رفتند چه درآن زمان هنوز ایتالیا وارد جنگ نشده بود .

آقاخان ، از نقطه نظر تجارتی کاملا دقت کرده بود که دیگر فرانسه و انگلیس برای مسابقات اسب دوانی محل های مناسبی نیستند و اومی خواست مخارج سنگین نگاهداری اسب ها را تحمل کند ، بدون آنکه مسابقه ای برای استفاده از این اسب ها تشکیل شود.

کنت چیانو وزیر خارجه ایتالیا بانجام معامله با آقاخان امیدواربود ولی موسولینی تصورنمیکرد معامله‌ای انجام شود چه آقاخان برای سر گرفتن معامله دو شرط پیشنهادکرده بود . نخست آنکه پول اسب هارا نقدا بپردازند و دوم آنکه تا خاتمه جنگ اسب ها را ایتالیائیها تحویل نگیرند . موسولینی شرایط آقاخان را رد کرد . از این رو آقاخان چنین نتیجه گرفت که بایستی داخل جنگ گردد .

معاملات اسب موقتا راکد شده بود وبنابر این آقاخان به هند و بمیان پیروان خویش باز گشت وسپس از آنجا به فرانسه مراجعت کرد .

اخبار ناراحت کننده

در حالیکه آقاخان تا اواخر بهار سال ۱۹۴۰ در فرانسه دوام آورده بود ، آلمانها بلاانقطاع در طول شمال فرانسه بجلو میرفتند واخباری که از جبهه میرسید هر روز ناراحت کننده تر میشد .

وقتی که آلمانها به اردن رسیدند، خانم «بلین» منشی انگلیسی آقاخان استنباط کرد که زمان خروج از فرانسه فرارسیده است . اما آقا خان مخالف این نظریه بود . او تصور نمیکرد فرانسه سقوط کند و یا ارتش فرانسه بطور کامل تسلیم شود .

خانم بلین کرارا سعی میکرد بی معنی بودن اقامت آنان رادرفرانسه بقبولاند ولی در انجام این منظور موفق نمیشد .

مادر آقاخان «بانو علیشاه» یکبار به خانم بلین گفته بود : از اینکه حقیقت را به پسرم بگوئید ترسی نداشته باشید . از اینروبلین تصمیم گرفت یکبار دیگر بی پروا نظریات خود را با آقاخان در میان گذارد و در ملاقاتی که با آقاخان کردچنین گفت :

(ناتمام)

زندگی افسانه‌ای آقاخان

نوشته جیمز لزور — ترجمه غلامحسین صالحیار

ـ۱۴ـ

آگهی های توجیه

بازار خرید و فروش اثاثیه دست دوم

یخچال

نمایشگاه ایران کالا تلفن ۴۵۶۸۹
یخچال ۲۲ فوت صندوقی ۴۰۰۰ تومان
یخچال ۱۱ فوت فریجیدر ۶۱ـ ۲۸۰۰ تومان
یخچال ۱۳ فوت آندریا ۲۴۰۰ تومان
یخچال ۱۱ فوت فیلکو ۲۰۰۰ تومان
یخچال ۱۲ فوت آرسی آ ۲۴۰۰ تومان
یخچال ۹ فوت بوش ۲۲۰۰ تومان
یخچال ۱۰ فوت لینده ۲۰۰۰ تومان
یخچال ۹ فوت ایندس ۱۶۰۰ تومان
یخچال ۹ فوت بردا ۲۳۰۰ تومان
یخچال ۶ فوت زیمنس ۱۲۰۰ تومان

نمایشگاه وفروشگاه ایران کالا اولین موسسه خرید و فروش لوازم منزل درایران ،اجناس دست دوم زیر را تقدیم مشتریان محترم می‌نماید .
هم‌میهنان عزیز: ازشهرستانها با ما مکاتبه‌فرمائید با کمال افتخار پاسخ میدهیم .
نمایشگاه ایران کالا تلفن ۴۵۶۸۹

رادیو گرام

نمایشگاه ایران کالا تلفن ۴۵۶۸۹
رادیوگرام مبله زیمنس ۱۶۰۰ تومان
رادیوگرام مبله تلس ۱۴۰۰ تومان
رادیوگرام مبله فیلیپس ۱۲۰۰ تومان
رادیوگرام مبله اشتاسفورد ۱۱۰۰ تومان

آپارات سینما

نمایشگاه ایران کالا تلفن ۴۵۶۸۹
آپارات سینماخانوادگی درایران کالا
آپارات سینما ۱۶ میلی متری باناطق ۴۰۰۰ تومان
آپارات سینما ۸ میلیمتری بافیلم‌برداری ۳۰۰۰ تومان

تلویزیون

نمایشگاه ایران کالا تلفن ۴۵۶۸۹
تلویزیون ۲۴ اینچ مبله المپیك ۲۲۰۰ تومان
تلویزیون ۲۱ اینچ مبله آرسی آ ۱۶۰۰ تومان
تلویزیون ۲۱ اینچ میله امود ۱۵۰۰ تومان
تلویزیون ۲۱ اینچ مبله پای ۱۷۰۰ تومان
تلویزیون ۲۱ اینچ مبله آندریا ۱۴۰۰ تومان
تلویزیون ۲۱ اینچ مبله مدیاتور ۱۵۰۰ تومان
تلویزیون ۲۱ اینچ مبله رکورد ۱۶۰۰ تومان
نشانی خیابان شاه چهار راه گلشن

لباسشوئی

نمایشگاه ایران کالا تلفن ۴۵۶۸۹
لباسشوئی هات‌پوئینت ۱۳۰۰ تومان
لباسشوئی جنرال ۱۲۰۰ تومان
لباسشوئی امریکائی ۱۰۰۰ تومان
انواع لوازم منزل در نمایشگاه ایران کالاموجوداست

لوازم موسیقی

نمایشگاه ایران کالا تلفن ۴۵۶۸۹
پیانو پراستد انگلیسی ۶۰۰۰ تومان
کاردئون رویال ۱۲۰ باس ۱۰۰۰ تومان
کاردئون مرشی ۸۰ باس ۹۰۰ تومان
کاردئون مرشی ۸۰ باس ۸۰۰ تومان
تمام اجناس دست دوم ما بسیار تمیز می‌باشد بااینکه بعضی از آنها نو است ولی قیمت همان دست دوم می باشد .

چرخ خیاطی

نمایشگاه ایران کالا تلفن ۴۵۶۸۹
چرخ خیاطی پائی پلمبرت ۵۰۰ تومان
چرخ خیاطی برقی دورکوب ۴۵۰ تومان
چرخ خیاطی برقی زونداب ۴۵۰ تومان
ایران کالا خیابان شاه چهار راه گلشن ۴۵۶۸۹

جهیزیه عروس در نمایشگاه ایران کالا

خانواده‌های محترم بهترین سرویس اطاق خواب واطاق پذیرائی ومبلهای مدرن درجه یك را ما دراختیار داریم پس شما اگر تصمیم بخرید جهیزیه جهت نوعروسان خود دارید یا قصد تعویض مبلمان منزل خودرا گرفته‌اید سری به نمایشگاه ایران کالا بزنید و لوازم ضروری را بنصف قیمت تهیه نمائید .

خرید لوازم منزل در ایران کالا و فروش لوازم منزل نیز بوسیله ایران کالا

قالی

نمایشگاه ایران کالا تلفن ۴۵۶۸۹
قالی کرمان ۲۷۰×۵۷۰ ـ ۸۰ جفت ۲ فرد متری ۱۵۰ تومان
قالی کرمان ۴×۳ ـ ۷۰ جفت ۲ فرد متری ۱۱۵ تومان
قالی کرمان ۴×۳ ـ ۷۰ جفت ۲ فرد متری ۲۵۰ تومان
قالی کاشان ۴×۳ ـ ۷۰ جفت ۲ فرد متری ۲۵۰ تومان
قالی کاشان ۵ر۳×۵ر۲ ـ ۷۰ جفت ۲ فرد متری ۲۵۰ تومان
قالی جوشقان ۳×۵ ـ ۷۰ جفت متری ۷۰ تومان
قالی تبریز کرم ۴×۳ ـ متری ۱۲۵ تومان
قالی تبریز لاکی ۴×۳ متری ۱۲۵ تومان
قالی تبریز ۵ر۳×۵ر۲ متری ۱۲۰ تومان
قالیچه کاشان بسیار زیبالاکی یکجفت ۱۷۰۰ تومان
انواع قالی، قالیچه و کناره بابعاد مختلف موجود میباشد .

اجاق گاز

نمایشگاه ایران کالا تلفن ۴۵۶۸۹
اجاق گاز پرسی ۴ شعله ۱۲۰۰ تومان
اجاق گاز زائرسی ۴ شعله ۱۰۰۰ تومان

آینه شمعدان

نمایشگاه ایران کالا تلفن ۴۵۶۸۹
آینه شمعدان نقره یك سرویس ۶۰۰ تومان
آینه شمعدان نقره یك سرویس ۲۵۰ تومان

رادیو

نمایشگاه ایران کالا تلفن ۴۵۶۸۹
رادیو های برق وباطری از ۶۰ الی ۲۰۰ تومان
ترانس های تقویت برق از ۸۰ الی ۲۵۰ تومان

ماشین دست باف

نمایشگاه ایران کالا تلفن ۴۵۶۸۹
ماشین دست باف از ۱۹۰ الی ۴۰۰ تومان

جاروب برقی

نمایشگاه ایران کالا تلفن ۴۵۶۸۹
جاروب برقی الکترولوکس ۳۵۰ تومان
جاروب برقی هور ۲۹۰ تومان
جاروب برقی زیمنس ۲۵۰ تومان

صندوق نسوز

نمایشگاه ایران کالا تلفن ۴۵۶۸۹
صندوق نسوز ۷۰۰ کیلوئی ۱۰۰۰ تومان

ضبط صوت

نمایشگاه ایران کالا تلفن ۴۵۶۸۹
ضبط صوت بایرود انگلیسی ۱۲۰۰ تومان
ضبط صوت گراندیك ۸۳۰ ـ ۱۵۰۰ تومان
ضبط صوت فیلیپس بزرگ ۱۲۰۰ تومان
ضبط صوت گراندیك ۲۵ ـ ۱۲۰۰ تومان
ضبط صوت ساجا ۶۰۰ تومان
ضبط صوت گراندیك ۲۰ ـ ۱۱۰۰ تومان
در ایران کالا اجناس از صدی سی الی صدی پنجاه از اجناس مشابه ارزانتر است

مبل

نمایشگاه ایران کالا تلفن ۴۵۶۸۹
سرویس اطاق خواب از فورمیکا و رنگ‌های بسیار زیبا ۶ پارچه مدل ۶۲ از ۱۲۰۰ تومان الی ۱۶۵۰ تومان
تخت خواب فورمیکاو گردونی ۲ نفره ۴۵۰ تومان
میز نهار خوری فورمیکا بسیارعالی ۱۲ نفره با صندلی ۶۳۰ تومان
میز شیشه جلوی مدل اندازه ورقم مختلف مدل ۶۲ ۸۵ تومان
میز های توالت مدل ۶۲ از ۲۰۰ الی ۲۵۰ تومان
صندلی های تاشوئی فلزی ۶ عدد ۱۳۰ تومان
مبل های مدرن بسیار شیك مدل ۶۲ از پارچه های پرلون و موهر برنگهای الوان و اشکال مختلف ۷ پارچه از دستی ۷۰۰ الی ۹۰۰ تومان
بوفت بزرگ از چوب گردو وفورمیکا باآئینه وویترین ودکور جالب مدل ۶۲ ۸۰۰ الی ۹۰۰ تومان
خرید اجناس ارزان در ایران کالا

کولر

نمایشگاه ایران کالا تلفن ۴۵۶۸۹
کولر زیمنس خشك ۲۰۰۰ تومان
کولر آمانا ۲۰۰۰ تومان
ایران کالا خیابان شاه چهار راه گلشن تلفن ۴۵۶۸۹

بخاری

نمایشگاه ایران کالا تلفن ۴۵۶۸۹
بخاری اتوماتیك پرفکشن بزرگ ۱۰۰۰ تومان
بخاری پرفکشن شیشه ۱۷۰ تومان
بخاری متوسط ساخت کارخانه های ایران ۲۵۰ تومان

یکدستگاه کولر کاریرنو

بظرفیت یك تن بقیمت مناسب به فروش میرسد تلفن ۶۲۷۵۰
۱ـ۲ آ ـ ۱۴۶۹

تعدادی یخچال نفتی و برقی وچراغ خوراك پزی و یك دستگاه ماشین جوجه‌کشی برقی بقیمت مناسب به فروش میرسد خیابان فرصت گاراژ فرصت پشت دانشکده دامپزشکی تلفن ۴۹۷۱۶
۱ـ۲ آ ـ ۱۴۷۰

دوعدد تانك ۳½ میلیمتری بظرفیت ۸۰۰۰ لیتر بقیمت مناسب بفروش میرسد تلفن ۶۲۷۵۰
۱ـ۲ آ ـ ۱۴۷۱

خرید اثاثیه دست دوم

خرید لوازم منزل در ایران ـ کالا بنفع شما است نمایشگاه ایران کالا همه روزه اجناس جدیدتری که از منازل ایرانی و خارجی های مقیم تهران خریداری مینماید در دسترس مشتریان خود قرار میدهد خیابان شاه چهارراه گلشن ۴۵۶۸۹

فروشگاه خالقی

قالی
یخچال
تلویزیون
ضبط صوت
رادیو گرام
وسایر لوازمات برقی شمارا بقیمت عادلانه خریداریم لطفابفروشگاه خالقی امیرکبیر سه‌راه امین حضور ۵۱۲۷۶ مراجعه فرمائید
۱ـ۲۶ آ ـ ۱۴۴۲

یخچال ـ تلویزیون ـ فرش

درمنازل خریداریم پشت شهرداری فروشگاه شاهین تلفن ۳۰۵۳۸۸
آ ـ ۱۱۰۶ ۱ـ۲۶

فرش کهنه و نو

درمنزل خریداریم ۸۲۱۸۵۵ رضوی

فروشگاه ماه

یخچال ـ تلویزیون ـ ضبط صوت شما راعادلانه در محل خریداریم تلفن ۵۳۵۷۶

فروشگاه سهیل

ارزانترین قیمت
سهلترین شرایط
عالیترین محصولات صنعتی دنیا
یخچال
تلویزیون
بادبزن
رادیو
لباس شوئی
رادیوگرام
جاروبرقی
ضبط صوت
اجاق گاز
چرخ خیاطی
جاده قدیم شمیران ایستگاه قصر تلفن ۷۳۱۹۴

لوازمات طبی

کارخانجات صنعتی طلوع

تخت زینوگلژیك ـ تخت معاینه ـ ویترین ـ میز پانسمان ـ پاراوان ـ صندلی گردان (تابوره) ـ سرم زنی والیگاتور ـ برانکار و غیره ـ سفارشات پذیرفته میشود .

لوازم فلزی

کارخانجات صنعتی طلوع

میز تحریر یکطرفه	۲۱۵۰ ریال
میز تحریر یکطرفه	۲۵۰۰ ریال
میز تحریر یکطرفه	۳۵۰۰ ریال
میز تحریر دو طرفه	۵۰۰۰ ریال
صندوق نسوز ۱۸۰ کیلو	۲۵۰۰ ریال
صندوق نسوز ۲۲۰ کیلو	۳۶۰۰ ریال
صندوق نسوز ۳۰۰ کیلو	۴۶۰۰ ریال
قفسه بایگانی	۴۰۰۰ ریال
جای کلاسور	۴۵۰۰ ریال
کمد جا لباسی	۴۵۰۰ ریال
صندلی تاشو ۶ عدد	۱۴۰۰ ریال
صندلی تاشو ۶ عدد	۱۶۰۰ ریال
میز ناهارخوری	۱۲۰۰ ریال
میز عسلی	۲۲۰ ریال
تختخواب فلزی	۵۵۰ ریال
تختخواب سفری	۸۵۰ ریال
صندلی آهنی تشك دار ۶ عدد	۱۶۰۰ ریال

خیابان خیام چهار راه گلوبندك فروشگاه طلوع تلفن ۵۷۹۳۱
۱ـ۱۶ آ ـ ۱۴۳۶

شاداب

آبلیموی صد در صد خالص تلفن ۵۱۰۴۱

برنامه سینماها

سینما آسیا (تلفن ۴۳۹۰۹)
رودخانه سرخ ـ دوبله بفارسی با شرکت جان وین ـ مونتگمری کلیفت والتربرنان شروع سانسها ۱۱ صبح ۳ـ۵ـ۷ـ۹ بعداز ظهر

سینما ادئون ـ تلفن ۳۸۱۱۸
نوشته برباد ـ رنگی ـ دوبله بفارسی باشرکت راك هودسن ـ دورتی مالون شروع ۱۰ر۳۰ صبح ۲ر۳۰ ـ ۴ر۳۰ ـ ۶ر۳۰ ـ ۸ر۳۰ بعد از ظهر

سینما امپایر ـ تلفن ۶۷۲۵۲
جنجال درکشتی ـ رنگی ـ دوبله بفارسی باشرکت دونالدسیندن ـ نادیا ـ گری . شروع سانسها درسالن ۱۱ صبح ۳ـ۵ـ۷ـ۹ بعداز ظهر و در تراس ۷ر۳۰ ـ ۹ر۳۰ بعداز ظهر

سینما ایران ـ تلفن ۳۶۳۵۴
جنگهای صلیبی ـ دوبله بفارسی باشرکت لورتایونك ـ هانری ویلکو ـ کسون شروع سانسها ۱۰ر۳۰ صبح ۲ر۳۰ ـ ۴ر۳۰ ـ ۶ر۳۰ ـ ۸ر۳۰

سینما اسکار تلفن ۴۵۷۹۷
دوردنیا درهشتاد روز ـ (هردوقسمت باهم بایك بلیط بقیمت معمولی) سینماسکوپ ـ رنگی ـ دوبله بفارسی باشرکت کانتین فلاس ـ دیویدنیون شرلی مك لین ـ شروع ۱۰ صبح ـ ۲ر۳۰ ـ ۵ر۳۰ ـ ۸ر۳۰ بعد از ظهر

سینماایفل تلفن ۳۷۲۷۷
گردن کلفت ـ سینماسکوپ ـ دوبله بفارسی باشرکت ادی کنستانتین ـ الکساندر استوارت شروع سانسها ۱۱ صبح ۳ـ۵ـ۷ـ۹ بعد از ظهر

سینما پلازا (تلفن ۴۴۳۵۵)
گردن کلفت ـ سینماسکوپ ـ دوبله بفارسی باشرکت ادی کنستانتین ـ الکساندر استوارت شروع سانسها ۱۰ر۳۰ صبح ۳ـ۵ـ۷ـ۹ بعد ازظهر

سینما تخت جمشید (تلفن ۴۳۵۵۰)
کریستین ـ سینما سکوپ ـ رنگی ـ دوبله بفارسی باشرکت آلن دلون ـ رومی شنایدر شروع سانسها ۱۰ر۳۰ صبح ۳ـ۵ـ۷ـ۹ بعداز ظهر

سینما چارلی (تلفن ۶۸۴۶۱)
تویست ـ دوبله بفارسی وایداسکرین باشرکت چابی چکر ـ ویکی اسپنسر ـ کلی کول شروع سانسها ۱۰ر۳۰ صبح ۳ـ۵ـ۷ـ۹ بعداز ظهر

سینما حافظ تلفن ۳۴۰۷۴
گردن کلفت ـ سینماسکوپ ـ دوبله بفارسی باشرکت ادی کنستانتین ـ شروع ۱۰ر۳۰ صبح ۲ر۳۰ ـ ۴ر۳۰ ـ ۶ر۳۰ ـ ۸ر۳۰ بعد از ظهر

سینما درایوین (تهران پارس تلفن ۷۹۱۵۴۳)
رودخانه سرخ ـ دوبله بفارسی با شرکت جان وین ـ مونتگمری کلیفت والتر برنان شروع سانسها ۷ر۳۰ ـ ۱ر۳۰

سینما دنیا ـ تلفن ۳۳۸۱۲
جنگهای صلیبی ـ دوبله بفارسی باشرکت لورتایونك ـ هانری ویلکو ـ کسون ـ شروع ۱۰ر۳۰ صبح ـ ۲ر۳۰ ـ ۴ر۳۰ ـ ۶ر۳۰ ـ ۸ر۳۰ بعداز ظهر

سینما دیانا (تلفن ۴۲۰۱۰)
بزغاله سحر آمیز ـ رنگی ـ دوبله بفارسی با شرکت دیانادورس ـ پریموکارنرا شروع در سالن ۱۰ر۳۰ صبح ۳ـ۵ـ۷ـ۹ بعد از ظهر تراس ۷ر۳۰ ـ ۹ر۳۰ بعد از ظهر

سینما رادیوسیتی ـ تلفن ۴۳۳۲۰
نوشته برباد ـ رنگی ـ دوبله بفارسی باشرکت : راك هودسن ـ لورن باکال . شروع ۱۱ صبح ۳ ـ ۵ ـ ۷ـ۹ بعدازظهر

سینما رکس (تلفن ۳۴۱۶۹)
رودخانه سرخ ـ دوبله بفارسی با شرکت جان وین ـ مونتگمری کلیفت ـ والتر برنان شروع سانسها ۱۰ر۳۰ صبح ۲ر۳۰ ـ ۴ر۳۰ ـ ۶ر۳۰ ـ ۸ر۳

سینما رویال (تلفن ۴۹۷۸۵)
رودخانه سرخ ـ دوبله بفارسی با شرکت جان وین ـ مونتگمری کلفت والتر برنان شروع سانسها ۱۰ر۳۰ صبح ۳ـ۵ـ۷ـ۹ بعداز ظهر

سینما سعدی (تلفن ۳۶۴۶۸)
بزغاله سحر آمیز ـ رنگی ـ دوبله بفارسی با شرکت دیانادورس ـ پریموکارنرا شروع ۱۰ر۳۰ صبح ۲ر۳۰ ـ ۴ر۳۰ ـ ۶ر۳۰ ـ ۸ر۳۰ بعدازظهر

سینما سهیلا ـ تلفن ۳۶۴۲۴
دختران درجبهه ـ رنگی ـ دوبله بفارسی با شرکت دونالد سیندن ـ رونالدشاینر . شروع سانسها درسالن ۱۰ر۳۰ صبح ـ ۲ر۳۰ ـ ۴ر۳۰ ـ ۶ر۳۰ ـ ۸ر۳۰ بعداز ظهر ودرتراس ۷ر۳۰ ـ ۹ر۳۰ بعداز ظهر

سینماکریستال تلفن ۳۷۶۷۵
دوردنیا درهشتاد روز ـ (هردوقسمت باهم بایك بلیط بقیمت معمولی) سینماسکوپ ـ رنگی ـ دوبله بفارسی با شرکت دیویدنیون کانتین فلاس ـ شرلی مك لین ـ شروع سالن ۱۰ صبح ۱ـ۴ـ۷ بعدازظهر تراس ۸ بعدازظهر

سینما متروپل تلفن ۳۹۴۱۰
گردن کلفت ـ سینماسکوپ ـ دوبله بفارسی باشرکت ادی کنستانتین ـ شروع ۱۰ر۳۰ صبح ۲ر۳۰ ـ ۴ر۳۰ ـ ۶ر۳۰ ـ ۸ر۳۰ بعد از ظهر

سینمامولن روژ تلفن ۷۲۹۲۹
دور دنیا در هشتادروز ـ (هردوقسمت باهم با یك بلیط بقیمت معمولی) سینماسکوپ رنگی ـ دوبله بفارسی باشرکت کانتین فلاس ـ دیویدنیون شرلی مك لین ـ شروع ۱۰ر۳۰ صبح ۳ـ۶ـ۹ بعدازظهر

سینمامهتاب تلفن ۴۷۷۷۷
دوردنیا درهشتاد روز ـ (هردوقسمت باهم بایك بلیط بقیمت معمولی) سینماسکوپ ـ رنگی ـ دوبله بفارسی باشرکت کانتین فلاس ـ دیویدنیون شرلی مك لین ـ شروع ۱۰ر۳۰ صبح ۳ـ۶ـ۹ بعدازظهر

سینما میامی ـ تلفن ۷۴۳۲۹
جنگهای صلیبی ـ دوبله بفارسی باشرکت لورتایونك ـ هانری ویلکو ـ کسون شروع سانسها ۱۰ر۳۰ صبح ۲ر۳۰ ـ ۵ـ۷ـ۹ بعداز ظهر

سینما همای تلفن ۳۰۲۱۶۹
رودخانه سرخ ـ دوبله بفارسی باشرکت جان وین ـ مونتگمری کلیفت والتر برنان شروع سانسها ۱۰ر۳۰ صبح ـ ۲ر۳۰ ـ ۴ر۳۰ ـ ۶ر۳۰ ـ

سینما نیاگارا ـ تلفن ۶۵۳۰۷
دختران درجبهه ـ رنگی ـ دوبله بفارسی باشرکت دونالدسیندن ـ رونالد شاینر شروع سالن ۱۰ر۳۰ صبح ۳ـ۵ـ۷ـ۹ بعدازظهر تراس ۷ر۳۰ ـ ۹ر۳۰ بعداز ظهر .

سینما فری ـ تلفن ۲۷۸۹۳
ال سید ـ سینماسکوپ ـ رنگی ـ دوبله بفارسی با شرکت چارلتون هستون ـ سوفیالورن . شروع ۳ر۳۰ ـ ۷ر۳۰ بعدازظهر

سینما آریا ـ تلفن ۳۹۸۸۴
ال سید ـ سینما سکوپ ـ رنگی دوبله بفارسی باشرکت چارلتون ـ هستون ـ سوفیالورن شروع سالن ۹ صبح ۱۲¼ ـ ۴ ـ بعد ازظهر تراس ۷ر۳۰ بعد از ظهر

سینما المپیا تلفن ۶۵۷۹۸
سامسون قرن بیستم ـ پانورامیك دوبله بفارسی شروع ۱۰ر۳۰ صبح ۲ر۳۰ ـ ۴ر۳۰ ـ ۶ر۳۰ ـ ۸ر۳۰ بعد از ظهر

سینما برلیان تلفن ۳۳۵۳۵
دوردنیا درهشتاد روز ـ (هردوقسمت باهم بایك بلیط بقیمت معمولی) سینماسکوپ ـ رنگی ـ دوبله بفارسی باشرکت کانتین فلاس ـ دیویدنیون شرلی مك لین شروع ۱۰ر۳۰ صبح ۲ـ۵ـ۸ بعداز ظهر

سینماپارك تلفن ۳۵۰۴۷
سامسون قرن بیستم ـ پانورامیك دوبله بفارسی شروع ۱۰ر۳۰ صبح ـ ۲ر۳۰ ـ ۴ر۳۰ ـ ۶ر۳۰ ـ ۸ر۳۰ بعد از ظهر

سینما تهران تلفن ۲۸۱۶۵
بعلت تعمیرات تعطیل است

سینماپرسپولیس تلفن ۵۸۱۰۸۳
سامسون قرن بیستم ـ پانورامیك دوبله بفارسی شروع ۱۰ـ۱۲ صبح ۲ـ۴ـ۶ـ۸ بعد از ظهر

سینماپردیس
سرفت مسلحانه ـ رنگی ـ دوبله بفارسی باشرکت پیترفیچ رونالدلوئیز شروع سانسها ۱۰ر۳۰ صبح ـ ۲ر۳۰ ـ ۴ر۳۰ ـ ۶ر۳۰ ـ ۸ر۳۰ بعد از ظهر

سینما رامسر ـ تلفن ۵۲۰۶۰
کنیز سفید ـ رنگی ـ دوبله بفارسی باشرکت ماریو میشل شروع ۹ـ۱۱ صبح ۱ـ۳ـ۵ـ۷ـ۹ بعد از ظهر

سینما رزیتا ـ (تلفن ۸۲۰۱۳۸)
سایونارا ـ رنگی ـ دوبله بفارسی باشرکت مارلون براندو شروع ۲ر۴۵ ـ ۵ـ۷ر۱۵ ـ ۹ر۳۰ بعد از ظهر

سینمازهره تلفن ۳۰۴۸۰۸
دوردنیا درهشتاد روز ـ (هردوقسمت باهم بایك بلیط بقیمت معمولی) سینماسکوپ ـ رنگی ـ دوبله بفارسی با شرکت دیویدنیون کانتین فلاس ـ شرلی مك لین ـ شروع سالن ۱۰ صبح ۱ـ۴ـ۷ بعدازظهر تراس ۸ بعدازظهر

سینما نیوز ـ تلفن ۳۰۳۹۰۸
خونخوار شرق ـ سینماسکوپ ـ رنگی ـ دوبله بفارسی با شرکت گوردن اسکات شروع ۹ ـ ۱۱ صبح ۳ـ۵ـ۷ـ۹ بعداز ظهر

سینما فیروزه تلفن ۷۴۲۱۹
سامسون قرن بیستم ـ پانورامیك دوبله بفارسی شروع ۹ـ۱۱ صبح ـ ۳ـ۵ـ۷ـ۹ بعد از ظهر

سینما فردوسی ـ تلفن ۳۵۷۸۴
شوالیه‌های میزگرد ـ سینماسکوپ رنگی ـ دوبله بفارسی با شرکت ـ ربرت تایلور . شروع ۹ـ۱۱ صبح . ۳ـ۵ـ۷ـ۹ بعداز ظهر

سینما فلور ـ تلفن ۲۸۰۹۶
شوالیه‌های میزگرد ـ سینماسکوپ رنگی ـ دوبله بفارسی با شرکت ـ ربرت تایلور شروع ۱ـ۳ـ ۵ـ۷ ـ۹ بعداز ظهر

سینما مشعل (تلفن ۳۳۸۲۶)
مرد طپانچه طلائی سینما سکوپ رنگی ـ دوبله بفارسی باشرکت هنری فوندار ریچاردویدمارك شروع ۱۰ر۳۰

سینما مراد ـ تلفن ۷۳۳۸۲
شوالیه‌های میزگرد ـ سینماسکوپ رنگی ـ دوبله بفارسی با شرکت ـ ربرت تایلور . شروع ۱۰ صبح ـ ۲ر۳۰ ـ ۴ر۳۰ ـ ۶ر۳۰ ـ ۸ر۳۰ بعداز ظهر

سینما کارون ـ تلفن ۴۰۰۶۵
یوسف و زلیخا ـ سینماسکوپ ـ رنگی ـ دوبله بفارسی ـ با شرکت بلیندالی شروع ۱۰ر۳۰ صبح ۲ر۳۰ ـ ۴ر۳۰ ـ ۶ر۳۰ ـ ۸ر۳۰ بعدازظهر

سینما جهان (تلفن ۴۰۰۶۵)
خونخوار شرق ـ سینماسکوپ ـ رنگی ـ دوبله بفارسی با شرکت گوردن اسکات شروع ۱۰ر۳۰ صبح ۲ر۳۰ ـ ۴ر۳۰ ـ ۶ر۳۰ ـ ۸ر۳۰ بعداز ظهر

سینما ژاله ـ تلفن ۳۰۴۱۲۰
شوالیه‌های میزگرد ـ سینماسکوپ رنگی ـ دوبله بفارسی با شرکت ـ ربرت تایلور شروع ۳ ـ ۵ ـ ۷ ـ ۹ بعداز ظهر

سینما سیلوانا تلفن ۳۳۷۷۷
سامسون قرن بیستم ـ پانورامیك دوبله بفارسی شروع ۲ر۳۰ ـ ۴ر۳۰ ـ ۶ر۳۰ ـ ۸ر۳۰ بعد از ظهر

سینما خورشید ـ تلفن ۳۳۵۷۸
سامسون قرن بیستم ـ پانورامیك ـ دوبله بفارسی باشرکت الیانا . شروع ۱۰ر۳۰ ـ ۱۲ر۳۰ صبح ـ ۲ر۳۰ ـ ۴ر۳۰ ـ ۶ر۳۰ ـ ۸ر۳۰ بعداز ظهر

تئاترها
تاتر دهقان ـ تلفن ۳۰۲۲۹۹
پرواز دخترها ـ باشرکت مورین ـ مینو ـ الیزابت شروع ۸ر۳۰

تاتر نصر تلفن ۳۷۳۵۱
قهوه خانه ماه اوت ـ با شرکت وحدت شروع ۸ر۳۰ بعد از ظهر

تاتر پارس ـ تلفن ۳۸۸۱۱
خواب آشفته بانضمام کنسرت کوکوش شروع ۸ر۳۰ بعداز ظهر

آخرین تغییرات برنامه سینماها را در صفحه ماقبل آخر ملاحظه فرمائید

نوشته: کریستیان هربرت
از: فرانس ابسرواتور

۲ـ بن بلا معتقداست استقلال مرحله اول انقلاب است

شورای انقلاب الجزایر تصمیم بخلع بن خده داشت

مقالات سیاسی

شورای انقلاب الجزایر با وجود جلسات طولانی و مذاکرات مفصل نتوانست باختلاف شدیدی که میان رهبران الجزایری بوجود آمده بود پایان دهد . باین‌ترتیب روز چهار شنبه ششم ژوئن که بیش از سه‌هفته به رفراندوم باقی نمانده بود بن‌خده ویارانش بدون‌آنکه‌کوچکترین تصمیمی گرفته شود و یالااقل اقداماتی برای حفظ ظاهر بعمل آمده باشد باشتاب پایتخت لیبی را ترک گفتند .

شایع است که مخالفین بن‌خده میخواستند آن‌شب رئیس دولت‌موقت الجزایر و همکارانش را بازداشت کنند . در حال حاضر نمیتوان گفت که این شایعات تا چه حد درست است اما بروز اختلاف میان بن بلا وبن خده در جلسات شورای انقلاب الجزایر قطعی است .

ائتلاف نامتجانس

بن‌بلا پس از پایان جلسات شورای انقلاب در تریولی باقی ماند .محمد خیضر و بیطات دونفر از کسانی که یابن بلا در فرانسه زندانی بودند ، سعید محمدی وزیر مشاور ، فرحات عباس و احمد فرانسیس که در اوت ۱۹۶۱ هنگام تشکیل دولت بن خده از کابینه اخراج شدند نیز از جمله کسانی بودندکه پس‌از جلسات‌شورای انقلاب در پایتخت لیبی ماندند .

در حقیقت دولت‌بن‌خده ازافرادی که‌دارای تمایلات‌مختلف بودندتشکیل میشد و یك ائتلاف نامتجانس بشمار میرفت از روز ۱۹ مارس در داخل جبهه آزادی بخش‌ملی‌درخود الجزایر مراکش و تونس و حتی در میان الجزایریهای مقیم فرانسه تغییر و تبدیلاتی روی داد . هر روز دسته بندیهای‌جدیدی‌بوجود میآمدواتحادیه هائی از افراد و اشخاصی تشکیل میشد که تا چندی پیش بایکدیگر دشمن بودند . برقراری آتش بس و صحبت از صلح و سازش در مدت چند روز کادر های سیاسی جدیدی پدید آورد و در عین حال اختلافات وکشمکش های‌قدیمی رادوباره احیاء نمود .

در میان مسئولین سابق «سازمان مخصوص» وهمچنین در بین رهبران تاریخی الجزایر برای نخستین بار میان آنها یی‌که بدون قید و شرط طالب صلح و سازش بودندمانند کریم بلقاسم و کسانی که مذاکره بافرانسه رابمنزله‌ترك هدفهای‌اصلی رستاخیز میدانستند جدائی و اختلاف نظر افتاد .

همین جدائی واختلاف در میان‌اعضاء اتحاد دموکراتیك جنبش الجزایر نیز دیده میشد . در عین حال در میان دوستان فرحات عباس نیز اختلافات شدیدی بروز کرده بود بعضی از آنها با اذعان به لزوم برقراری صلح در الجزایر معتقد بودند که در نتیجه استقرار صلح‌در این سرزمین رشته های اقتصادی «استعمار جدید» برای مدت زیادی الجزایر را به فرانسه خواهدپیوست

در آخرین روز های ماه مارس هنگامیکه‌بن‌بلا وهمراهانش‌ازواحدهای ارتش آزادی بخش ملی در مرز های شرقی مراکش دیدن میکرد فرحات عباس نیز در ناحیه «ادجدا» همراه آنهابود وباچشم خود احساسات‌شور انگیز سربازان الجزایری را نسبت به کسی که بعضی محافل جبهه آزادی بخش ملی اورا «زعیم»خطاب میکردند ، مشاهده کرد درهمان وقت فرحات عباس‌شاهد انتقادات شدیدی بود که افسران ستاد ارتش آزادی بخش ملی مخصوصا سرهنگ بومدین علنا از قرار داد های اویان مخالف بودند .

طرفداران فرحات عباس و هوا ـ خواهان بن بلا از دو نظر متفاوت با قرار داد های اویان مخالف بودند . بنظر طرفداران فرحات عباس صلح اویان از ناچاری وبرائر فقدان‌وسائل دیگر قابل قبول بود آنها عقیده داشتند بایستی باموادی ازقرارداد های مزبور که حق حاکمیت الجزایر را محدود میکند مبارزه کرد

سکوت بن بلا

اما بن بلا از هرگونه رفتار و گفتاری که ممکن بود این احساس را بوجود آورد که او صلح ۱۹ مارس را تضمین میکند خودداری میکرد . روش بن بلا در این باره از آخرین ماههای سال ۱۹۶۱ یعنی وقتی که رادر زندان‌ملاقات کردندتغییر نیافته نمایندگان دولت موقت الجزایر او بود . بن بلا همینقدر علنا باامضای پیمان صلح و سازش‌مخالفت نمیکرد. از مدتها پیش از تاریخ ۹ امارس به دوستانش گفته بود که در جریان دوران انتقال حکومت خود را از هرگونه مداخله در امور کنار خواهد کشید .

بن بلا پس از آزادی از زندان چه در مدتی که در مراکش بسرمیبرد و چه هنگام مسافرت به قاهره وشرکت در مراسم سان و رژه نیرو های‌ارتش آزادی بخش کلمه‌ای که دلیل موافقت وی با قرار دادهای اویان باشد برزبان نیاورد ولی از همان هنگام بنظر میرسید که خودرا آماده میکند تا پس از آنکه‌الجزایر استقلال و خود مختاری خود را بدست آورد این قرارداد ها رامورد انتقاد و حمله قرار دهد . ناتمام

۲ـ دوگل قدرت شکست ناپذیر در برابر آمریکا

نگرانی واشنگتن از سیاست اتمی دوگل

از : اکسپرس (چاپ پاریس)

خودکشی

از خلال جملاتی که بتوسط‌مك نامارا ایراد شده چنین استنباط میشود که هرنوع کوشش اروپا برای دفاع از خود باعث تحکیم روابط آمریکا باقاره قدیم شده‌و رشته‌ای راکه ایندو بوسیله آن بهم مربوط میباشند ، محکم تر خواهد نمود. اکنون بیش ازهروقت دیگر خطری متوجه رشته دوستی آمریکا واروپا شده و خطر قطع شدن آن در بین می‌باشد .

مهمترین قسمت نطق وزیردفاع آمریکا ، سخنانی‌بود که وی خطاب به‌ملت فرانسه ایراد کرد اودرحالی که مردم فرانسه را مخاطب قرار میداد اظهار داشت : ایجاد یك نیروی اتمی مستقل با خرج طاقت فرسا وکمرشکنی بدست می‌آید. درسال مالی جدید ، دولت آمریکا در حدود هفت هزار وپانصد میلیارد فرانك قدیم برای ایجاد نیروی‌اتمی خرج خواهد نمود و باید دانست که حتی یك سانتیم از این‌مبلغ حیف ومیل نشده وبه هدر نخواهد رفت .

مك‌نامارا در دنباله سخنان خود افزود : نیروهای هسته‌ای مستقل محلی نمی‌توانند چنانکه باید و شاید رل بزرگی را در جنك بازی کنند زیرا چنانچه تعداد سلاح‌اتمی مختصرباشد ، یك دشمن قوی میتواند به‌آسانی آنهارا ازبین‌برده وکشور دارنده آن را مغلوب‌نماید. «در هنگام جنك بکار بردن سلاح اتمی کوچك برعلیه شهرهای‌دشمن که از نیروی اتمی بزرگی بهره‌مند میباشد .جز خودکشی چیزدیگری نیست .

«بعلاوه ایجاد نیروی اتمی‌مستقل کشورهای دیگر را نیزوادارخواهد نمود که چنین نیروئی‌راایجادنمایند واین‌عمل‌خطرات بسیار زیادی رادر برخواهد داشت .»

اضطراب واشنگتن نه‌تنها دراین مورد است که پس از بوجودآمدن نیروی‌اتمی‌فرانسه ،دولت‌آلمان‌غربی نیز خواهان داشتن سلاح اتمی‌می‌شود بلکه بین فرانسه و آلمان‌برای تهیه سلاح هسته‌ای‌همکاری‌نزدیکی بوجود خواهد آمد و این از نظر حکومت آمریکا خوشایند نمیباشد علاوه برآن قراراست که‌دانشمندان فرانسه واسرائیل نیز برای تهیه سلاح اتمی باهم همکاری نمایند. واین فکر که پس از آنکه‌اسرائیل صاحب بمب اتمی گردد دنیا باچه خطراتی روبرو خواهد بود ،دولت آمریکا را می‌لرزاند و اگر در برابر اسرائیل ، ناصر و دول دیگر نیز ازآن بهره‌مند شوند دیگرنمی توان جلوی خطری که دنیاراتهدید میکند ، گرفت .

مك‌نامارا سپس چنین گفت : « بطور خلاصه باید گفت : که نیروهای اتمی مستقل خطرناك بوده ، بهای آن ها کمرشکن می‌باشد و به‌علاوه از طرف دولت های دیگر خیلی زود سلاح قوی تری جانشین‌آن‌ها شده و باین جهت چنانکه باید و شاید تاثیری ندارند . وزیر دفاع آمریکا درنطق خود بارها برروی کلمه «مستقل» یکی‌از اقدامات حکومت‌چیانکایچك از وقتیکه حکومت‌خود رابه‌جزیره فرمز منتقل کرد اجرای برنامه اصلاحات ارضی است این برنامه برهبری «چن چن» نایب ریاست جمهوری چین ملی درسال ۱۹۴۹ آغاز شد و باموفقیت پیش میرود و برای چن چن اسم‌خیلی خوب و طرفداران زیادی‌باقی‌گذاشته‌بطوری که احتمال‌میرود درانتخابات آینده ریاست جمهوری پیروز شود .

درتایید بامقامات‌دولت چین ملی که صحبت میکردم همیشه دم از اصلاحات ارضی فرمز میزدند واینرا یکی‌از افتخارات و پیشرفتهای مهم خودبشمار می‌آوردند و معتقد بودند که وضع زندگی کشاورزان فوق‌العاده خوب و راحت شده و درکمال رفاه و آسایش زندگی میکنند و عایدات خوبی دارند .

درصدد برآمدم این موضوع را ازنزدیك مطالعه کنم بهمین منظور دربین راه به راهنمای خود گفتم که میل‌دارم از یکی‌از منازل روستائیان دیدن‌کنم و ازنزدیك وضع‌زندگی آنان را ببینم گفت مانعی ندارد ، هرجاخواستیدبگوئید ماشین‌بایستد واز منزلیکه خودتان مایلید دیدن کنید .

در مقابل منزلی که ۲۰۰ متر باجاده فاصله داشت ایستادیم وبه سوی آن حرکت کردیم تمام‌زمین های اطراف زیر کشت بود، منظرهٔ بسیار قشنگی در مقابل خود دیدیم همه جا سبز و خرم بود .

زنی مشغول کندن سبزیجات‌بود وپسربچه‌ای درحالیکه‌سوار دوچرخه بود و کتابهایش رازیر بغل داشت ازمدرسه مراجعت میکرد این پسر بچه۱۴ ساله دهاتی که خود مالك دوچرخه‌ای بود .

نزدیك منزل که شدیم صدای خنده و شیون بچه‌ها درهم آمیخته وبگوش میرسید بهر طرف که‌نگاه میکردم ،بچه‌های قدو نید قد،پسر و دختر میدیدم در حالیکه ازسرو کول همدیگر بالا میرفتند .

بزحمت آنانرا جمع کردم و در مقابل منزلشان‌عکسی‌از آنها برداشتم معلوم‌شدا ینهمه‌بچه متعلق‌بسه‌خانوار میباشد که‌درسه‌خانه‌چسبیده‌بیکدیگر زندگی میکنند .در جوابم که آیا بچه ها رابمدرسه میفرستید ،بزرك فامیل جواب داد: چه پسر ، چه‌دختر بمحض آنکه به هفت سالگی‌برسند آنها رابمدرسه میفرستیم .

بسیار مردمان مودب‌و مهربانی بودند باوجود آنکه ما غریبه بودیم واز قیافه‌هامان پیدا بود که‌خارجی هستیم از دیدن ما هیچ‌ناراحت ویا متعجب نشدند.برعکس فورابرایمان چای سبز رنك چینی آوردند و شیرینی تعارف کردند .

منزل تازه ساز ومحکمی داشتند که‌باآجر ساخته شده بود معلوم‌شد پس‌از سیل ۱۹۵۹ که‌براثر آن تعداد زیادی خانه ویران شد، با گرفتن قرضه از بانك کشاورزی مبادرت بساختن این منازل کرده‌اند این پول راباقساط طویل‌المدة به بانك مسترد میدارند .

داخل منزل سه اطاق داشت . خوابگاه سمت راست و آشپزخانه درطرف چپ بود ، وسط اطاقیکه‌در ورودی درداخل آن باز میشد میز گردی دیده میشد که دورتادورآن راصندلی و چهار پایه چیده بودند .

دراین اطاق یك رادیوی بزرك و یك چرخ‌خیاطی بچشم میخورد و روی درودیوار آن ساعت ، تابلوی نقاشی ، اشعار چینی وتقویم نصب شده‌بود.یك مجسمه بزرك بودائیز روی‌درگاه گذاشته بودند .

معلوم شد سه سال است که‌برق دارند ودوسال نیم است که‌صاحب رادیو شده‌اند . از قراریکه میگفت وضع زندگیشان ازوقتیکه برنامه اصلاحات‌ارضی بمرحله‌اجرا گذاشته شد ه‌خیلی بهتر شده و سال بسال نیز بهتر میشود .

موقعیکه از خانه آنها خارج‌می شدم یاد کشاورزان ایرانی کردم باخود میاندیشیدم چه وقت آنها خواهند توانست دارای زندگی مرفه وازحداقل احتیاجات برخوردارشوند

اصلاحات ارضی

برنامه اصلاحات ارضی چین در سه قسمت اجرا میشود : مرحله‌اول پائین آورد وتثبیت نرخ‌اجاره است قدم دوم واگذاری املاك دولتی به زارعین و قسمت سوم تقسیم اراضی مالکین بزرك بین زارعین‌قسمت آخر برنامه هم اکنون در مرحلهٔ اجرا است .

قبل ازشروع برنامه اقدام وسیع و دامنه‌داری ازبرای نقشه‌برداری تمام جزیره صورت گرفته است .

۶۶ دفتر درسراسرجزیره احداث شد که‌کار آنها نقشه برداری ، تعیین نوع‌خاك وتعیین‌حدود مالکیت هابود ، بیش‌از ۲۶ هزار نفر در تهیه این آمار واطلاعات شرکت داشتند .

تمام این اطلاعات روی کارتهائی بایگانی شده و برنامه اصلاحات ارضی را از روی نقشه و برنامه‌شروع کردند، بطوریکه زمینی را که بزارعی واگذار میکنند میدانند چه‌نوع خاکی دارد و چه مقدارمحصول‌میتواند بدهد و مقدار زمین را طوری باو واگذار میکنند که درآمد مناسبی برایش داشته باشد . بهمین دلیل ممکن است بزارعی پنج هکتار زمین برسد و بزارع دیگر ده هکتار ولی از روی حساب محصول دو قطعه زمین در صورتیکه یك مقدارکار بشود یکی است .

تعدیل حق‌اجاره

قبل از اجرای برنامه اول ، یعنی تعدیل و تثبیت حق اجاره زمین ، زارع بین ۵۰ تا ۷۰ درصد محصول سالیانه زمین را به مالك میداد . با تصویب قانون اصلاحات ارضی ، این نرخ در سراسر جزیره به ۳۷٫۵ در صد تقلیل یافت و از آن پس بین زارع و مالك قرارداد های شش ساله امضاء شد که هم زارع تکلیف خودرا بداند و هم مالك .

برای به نتیجه رساندن این برنامه و جلوگیری از بروز اختلافات و حل مسالمت آمیز مسائل موجود ، در هر شهر و دهکده‌ای کمیته تشکیل شد مرکب از یك نماینده دولت ، یك نماینده شهر ، پنج نماینده زارع و چهار نماینده مالك ـ این عده بغیر از مامور دولت توسط خود اهالی بمدت سه سال انتخاب میشوند .

این کمیته نیز به وضع زارعین رسیدگی میکند و چنانچه‌بواسطه‌سیل و پیشامد های دیگری ضرر هائی به زارعین وارد آید ، نرخ اجاره رانیز از ۳۷٫۵ در صد پائین تر می‌آورد .

از روی آماریکه در دسترسم گذاشته اند این عمل نتایج بسیارخوبی داشته است . نه تنها درآمد زارع را زیاد کرده (چون بجای پرداخت۵۰ تا ۷۰ درصد محصول سالیانه به مالك ۳۷٫۵۰ در صد پرداخت میکند)بلکه اورا بکار و فعالیت بیشتر ترغیب کرده بطوریکه در سال ۱۹۵۳ بطورمتوسط درآمد زارعین از راه تعدیل نرخ‌اجاره و فعالیت بیشتر آنها ۹۰ در صدبیش از ۱۹۴۹ بوده‌است .

نتیجه دیگر تقلیل قیمت زمین‌بود، بدین معنی که مالکین‌حاضر به‌سرمایه گذاری جدید نبودند و باین‌جهت‌قیمت زمینهای آنها پائین آمده بطوری که زارعین با مبلغ کمتری می توانند صاحب زمینی بشوند .

ناتمام

یادداشتهای سفر چین ـ ۵ ـ

نوشته : فرهاد مسعودی

اصلاحات ارضی

و نتایج آن در جزیره فرمز

۲۶ هزار نفر برای تدارك مقدمات اصلاحات ارضی در جزیره بکار پرداختند

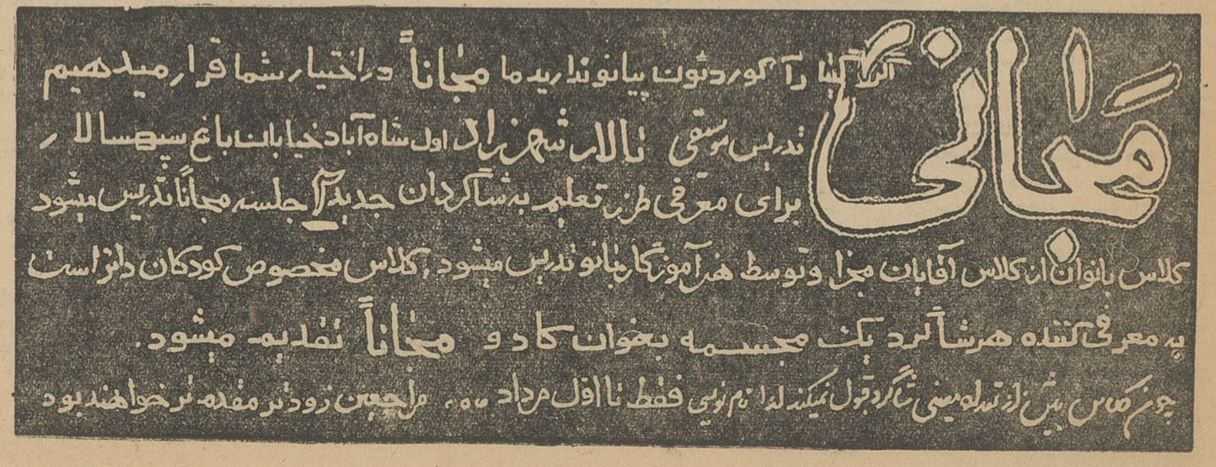

آگهی شهرداری تهران

به کلیه مدیران‌و مسئولین سینماهای پایتخت ابلاغ میشود که‌حد اکثربایستی تاتاریخ ۱۵ مرداد ماه ۴۱ وضع سینماهای خود را بامقررات وآئین نامه‌های مربوطه تطبیق دهند.

ضمنا رسیدگی به شکایاتی که‌از سینماها برسد به عهده کمیسیونی مرکب از نمایندگان فنی ـ مالی امور شهر در شهرداری واگذار گردید ومحل کمیسیون مزبور در دفتر کار آقای مهندس غفاری مدیر کل‌فنی شهرداری است چنانچه پس‌از انقضاء مهلت مقرر در این‌آگهی اشخاص شکایاتی از سینما ها داشته باشند میتوانند بکمیسیون مزبور مراجعه وشکایت خودراتسلیم نمایند تارسیدگی شود .

شهردار تهران

اجتماعی

گفتگوی تلفنی مردم

به شماره ۳۰۰۱۰

همه روزه‌غیر از روزهای تعطیل بین ساعت ٦ تا ۷ و نیم بعد ازظهر تلفن کنید وبامامشکلات و درددلهای خودرا درمیان بگذارید مادر همین ستون حرفهای‌شما را بگوش مسئولین امور میرسانیم .

تحت تعقیب قرار گرفت

اداره‌روزنامه اطلاعات‌در پاسخ‌شکایت تلفنی مندرجه‌درشماره۱۰۸۳۹ مورخه۴۱/۴/۳ آنروزنامه‌درموردنانوائی‌واقع‌در ضلع‌جنوب شرقی‌میدان ژاله اشعار میدارد .

نانوائی مذکور از طرف بازرسان این بهداری مورد بازرسی واقع گردیده ودستور رفع نواقص بهداشتی داده شده است بموجب گزارش واصله دودکش مغازه مزبور اصلاح وبه لحاظ وجود بعضی نواقص بهداشتی متصدی بدادگاه اعزام‌گردید تا تحت تعقیب قرارگیرد.

مدیرکل بهداری شهرداری . دکتر حبیب‌هدایت

گودال را پر کنید

* در خیابان فرشته واقع در منیریه سازمان آب سطح خیابانرا کنده بدون اینکه اسفالت آنرا تعمیر کند ول کرده رفته ،در نتیجه رفت وآمد اتومبیلها گودال بزرگی بوجود آمد و حالاوقتی اتومبیلها باین محل میرسند یا قالپاقهای آنها بهوا پرتاپ میشود یا چنان ترمز میکنند که صدای ضجه‌اش اعصاب آدم را خراب میکند بنویسیدبرزن مربوطه با خاك هم که شده این گودال را پر کند .

مهندس ـ آ

زدو بند بعضی دکترها

* درباره بعضی از دکتر ها هم دوکلام بنویسید بااین داروخانه‌ها و وارد کننده های دارو زدوبند میکنند و برای مردم بیمار نسخه‌گران تجویز میکنند ، کمر آدم توی این گرانی زیر بار قیمت یك نسخه خرد میشود و آبروی صنفی پزشکان شریف لکه‌دار میشود .

جمشید ـ س

چماقدارهای عهد ناصری باچهار تومان رام میشوند

* سئوال ما از آقای شهردار این است که طبق فرمایش‌خودشان باوجود اینهمه لیسانسیه و دیپلمه که از فرط بیکاری‌مگس میپرانند ، نمیدانم چرا امور توزیع آب‌چاه عمیق بی‌سیم نجف‌آباد رابه دوسه نفر چماقدار عهد ناصری داده و پنجاه هزار نفر را اسیر دو نفر ساخته‌اند که هنوز هم دسته‌چپقشان یك‌مترو کلفتی سبیلشان چه عرض کنم !

خانه های چهل متری باده نفر جمعیت و آب انبار های یك‌مترو نیمی و آنوقت چهل روز یکمرتبه شبی دو سه ساعت آب بمردم‌میدهند، اینهم بقدر مصرف یکهفته مابقی ایام العطش است منتظر جواب یا اقدام آقای شهردار هستیم .

ح ـ روزبهانی

دادرسی نیست

* مدتها است که فریاد اهالی ٤٠ متری نواب از تاریکی شبها بلنند است اما کسی بدادشان نمیرسد .

پرچم

سماس در قطار مسافر بری

* قطار درجه ۳ مسافر بری جنوب ساس داردو درجه دو کثیف است ، از همه بدتر هنوز بایستگاه مقصد نرسیده نظافچی ها شروع به جارو کردن میکنند و هرچه خاك و کثافت است بخورد مسافران بدبخت میدهند .

اویسی

ازشهر تاکرج پارکینك آزاد است !

* وزارت کشور مملکت تصویب کرده که ٦٥٠ ریال در سال از هر ماشین سواری بابت پارکینك در شهر گرفته شود ، وقتیکه برای تبدیل شماره مراجعه میکنیم از مامور وصول سئوال میشودمحل‌پارکینك در شهر کجااست ، میدانید چی جواب‌میدهد ؟ جواب‌میدهد از شهر تا کرج هر کجا که دلتان خواست میتوانید پارك کنید ! در صورتیکه آنجا هم ژاندارمری مزاحم است ، تکلیف ماشین دارها بااین پول زوری که میدهند چیست ؟

سرهنك ج ـ د

تقلب در اعلان !

یکی از تاترهای تهران اعلام کرده است که تاتر بانضمام‌برنامه گوگوش ماهم بشوق بچه‌ها واصرار آنها رفتیم تاتر که برنامه‌کنسرت گوگوش را ببینیم ، تا آخر برنامه منتظر ماندیم خبری نشد . اینرا میشود گفت یکنوع تقلب در اعلان !

عباس تهرانی

کمربند بدور شکم

بقیه ازصفحه ٥

دوم اینکه نطق ها و خطابه‌های پر شور و هیجان سران کمونیست و عوامل محلی آنها و شعار های گوناگون بر روی پارچه های فرمز و حتی اعطای مدال و نشان نتوانسته است کشاورزان را بکار وادارد و در نتیجه پس از گذشت ٤٧ سال ازدوران تسلط‌کمونیست ها تەاعدام های وحشتناك دوران استالین و نه نطقهای دلفریب آقای خروشچف هیچیك مشکل مواد غذائی را حل نکرده و بالاخره حزب کمونیست ناچار باین نتیجه رسیده است که باید منافع خصوصی کشاورزان را تا حدی تامین نماید و این نفع شخصی و طبقاتی را که همیشه‌لبه تیز حملات تبلیغاتی کمونیست ها بروی آن است گردن بنهد.

سوم اینکه وقتی دولت کارگری شوروی می خواهد بکشاورزان کمك کند حلقوم کارگران را می فشارد یعنی کارگران و مزدبگیران که در شهر ها و مراکز صنعتی و در قعر معادن ذغال سنك و بر روی چاه های نفت کار میکنندباید از مزد بسیار ناچیز خود گرفته و به کشاورزان کمك کنند زیرا در مقابل سی در صد افزایش قیمت مواد اصلی غذائی حتی یك سنت بر حقوق کارگران و مزد بگیران و شهر نشینان که همه در شوروی مزدور دولت‌اند افزوده نشده‌است. در حقیقت این پولی است که از جیب طبقه عظیم کارگران و مزد ـ بگیران ربوده شده و بمزارع سرازیر میشود و البته نباید تصور کرد که این سی در صد تفاوت عمومی بجیب کشاورزان میرودبلکه دقیقا باید توجه داشت که قسمت اعظم همین سی در صد را دولت از طریق فروش تراکتور های‌تازه و دادن‌کمك های فنی به مزارع از جیب کشاورزان نیز میرباید و حداکثر ده در صد نسبت به بهای سابق ممکن است عاید‌کشاورزان گردد .

هدف مهم دیگر

دراین افزایش نرخ یك حقیقت مهم دیگر نیز نهفته است و آن اینست که اصولا دولت در نظر داشته است در عین حال که با پرداخت چند درصد اضافه (پس از کسربهای تراکتور و هزینه کمك های فنی)بکشاورزان آنهاراتشویق بازدیاد محصول نماید یا افزایش سی‌درصد بربهای مواد گوشتی و لبنیات برای فروش بمردم عملا از میزان خرید عمومی‌بحدمحسوسی بکاهد زیرا وقتی دستمزد حقوق بگیران افزایش نیافته طبعا در مقابل نرخهای جدید قدرت خرید آنها به‌نسبت افزایش قیمت هاکم میشود واین رویه از آن جهت‌اتخاذ شده که بهرحال تعادلی در عرضه وتقاضا که در حال حاضر به‌نسبت زیاد متوازن است ایجاد شود. دراینجا است که طشت رسوائی سران کمونیست که دائم از سبقت گرفتن بربزرگترین کشور های دنیای آزاد از لحاظ تولیدات کشاورزی دم میزنند از بام میافتد زیرا وقتی نمیتوانند شکم مردم شوروی راکه باهفته‌ای فقط صد گرم گوشت یخ زده اقناع میشود سیرنگاه دارند چگونه میتوانند تولیدات کشاورزی خودرا به پایه کشورهای بزرك جهان برسانند.

اگر این نظر نبود ...

اگر دولت شوروی برخلاف نظر فوق دراین اندیشه نبود که‌ازقدرت خرید مردم بکاهد میتوانست طرق دیگری برای تامین محل و اعتبار کمك بکشاورزان پیش‌بگیرد... مثلا میتوانست از بودجه وحشتناك‌نظامی خود اندکی بکاهد .میتوانست‌اعتبار هنگفتی راکه برای تبلیغات در داخل و خارج شوروی و خرابکاری درسراسر جهان دارد مختصری کم کند میتوانست لااقل نیمی از فرستنده های متعدد پخش پارازیت رادیوئی را تعطیل کرده و از محل آن که رقم سرسام‌آوری است به دهقانان یاری دهد .. یالااقل می‌توانست بجای اضافه کردن برمواد خوراکی مردم بربهای سیگار و انواع نوشابه‌های الکلی که در شوروی مصرف زیاد هم داردافزوده نماید...

تمام این راهها پیش پای سران شوروی بود اما هیچیك از این‌طرق نمیتوانست جلوی تقاضای روزافزون مردم رابرای خرید گوشت ولبنیات بگیرد . در حقیقت هیئت وزیران شوروی باصدور این فرمان حلقوم مردم رامیفشارد وکمربند تنگی‌بدور شکم آنهابسته‌اند که از این پس روز بروز آنرا تنگتر خواهند ساخت.

ناتمام

انجمن‌های شهری

در خیابان های ارباب مهدی ـ ده‌متری بانك و تیرگان

آب ، اسفالت و جواب نامه‌ها

جلسه هفتگی انجمن محلی خیابان های ارباب مهدی ده متری بانك تیرگان بریاست آقای رواندوست و باشرکت آقایان اسلام پور مریدی حسن زاده منظری اشرافی جاویدنیان منوچهر حسن رودی تشکیل شد. آقای رواندوست گفت نامه هائی بانجمن رسیده و مقامات مسئول جواب هائی داده‌اند و سپس در باره کار شکنی عده‌ای مطالبی بیان داشت .

آقای حسن زاده گفت مابرای مردم کار میکنیم وخود ما در این منطقه زندگی میکنیم وی‌افزود که وضع‌بهداشت ماخوب نیست‌و میخواهیم یك زندگی آبرومندی داشته باشیم .

آقایان مریدی و اسلامپور در باره همکاری معتمدین صحبت‌کردند وآقای جاویدنیان بنمایندگی ازطرف اهالی خیابان تیرگان از زحمات آقای رواندوست قدردانی کردند .

آقای حسن رودی در باره اسفالت‌وجدول سازی خیابان های‌تیرگان وبانك صحبت کرد و گفت از لحاظ آب و اسفالت در مضیقه هستیم .

در پایان آقای رواندوست گفت چاه آب وحیدیه بکار افتاده و مادیگر دربی آبی نخواهیم ماند .

انجمن محلی میدان ثریا

از شهردار تشکر میکنند

جلسه انجمن محلی میدان ثریا بعضویت آقایان قاضی ، اکرمی سید احمدیان ، بهروزی ،روز پیکر ، قاسمی ، دکتر احمدی ، مقدس، رفعتی ، خیرالعموم تشکیل گردید .

ابتدا نسبت باحتیاجات ضروری محل و تزئین میدان بیاناتی ایراد شد وآقای قاسمی نسبت بسد معابر واصلاح وضع طوافها و بهداشت عمومی بیاناتی نمود . سپس از حسن‌توجه آقای شهردار دائر به نصب‌شیر فشاری در میدان‌ثریا وصدور دستور نصب کنتور آب میدان و نرده های آن سپاسگزاری بعمل آمد ، چون اهالی از عدم تلفن عمومی در زحمت میباشند از شرکت تلفن تقاضای نصب یکدستگاه تلفن در میدان ثریا شد و نسبت به آسفالت خیابان های حوزه انجمن که جزء برنامه اسفالت سال است تقاضای تسریع کردند .

در انجمن محلی عمران شرق

دفتر انجمن همیشه باز است

جلسه انجمن محلی عمران شرق با حضور کلیه اعضا تشکیل شد ودر باره میدان بهبهانی ونصب شیر آب اتوبوسرانی اسفالت مذاکراتی صورت گرفت آقای ریاحی گفت شرکت واحدبا امتداد خط اتوبوسرانی ۲۰تا میدان آهی موافقت نمیکند و معلوم نیست تکلیف مردم چیست‌وی در باره رفت وآمد ساکنین جنوب سر آسیاب دولاب مطالبی گفت وافزود که بالاخره معلوم نیست که این مردم با چه وسایل‌باید رفت وآمد کنند. در پایان اعلام شد که دفترانجمن همه روزه‌برای مراجعه مردم مفتوح‌است.

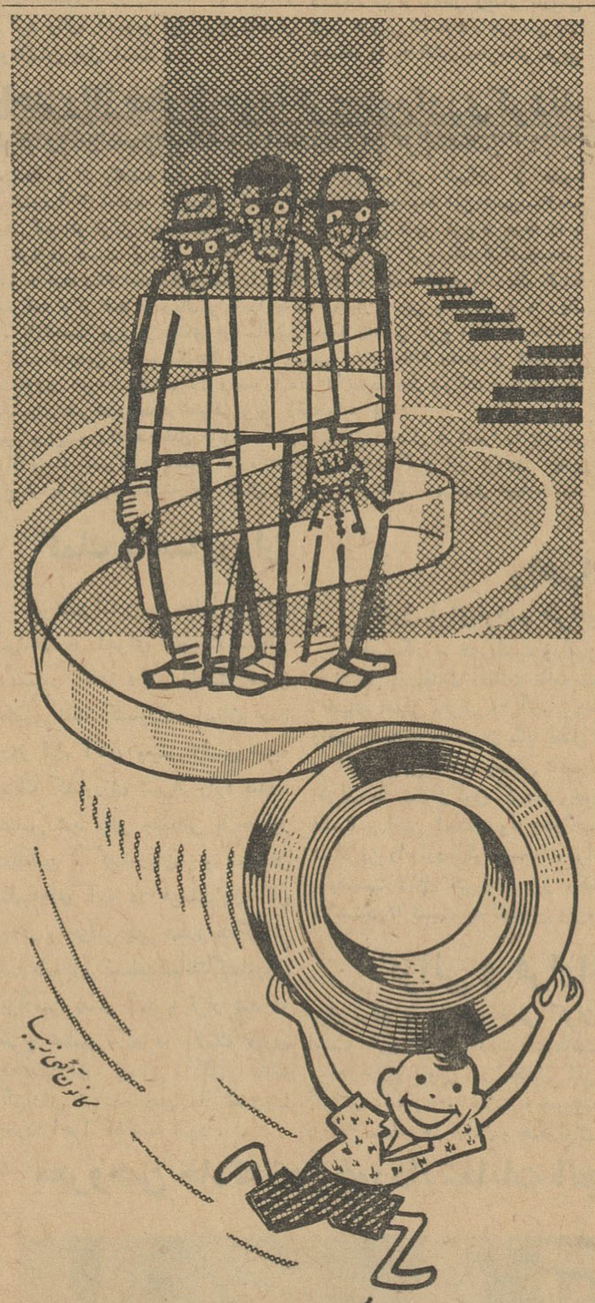

جدول کلمات متقاطع شماره ۲۱۴٦

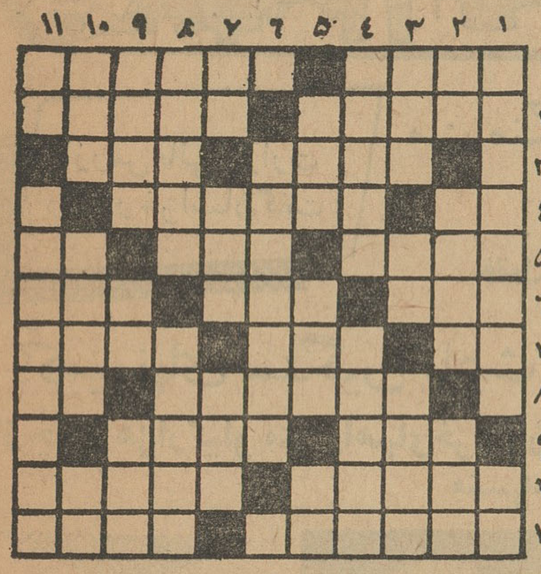

افقی : ۱ـ هم صحبت خوبی میتواند باشد ـ سوراخهای جلدی ۲ ـ در مقابل هر عملی به وجود می‌آید ـ قهرمان معروف یکی از پیسهای جالب مولیر ۳ـ جنین‌چهار پای اهلی ـ ماه بیست ونه روزه ندارد ٤ـ رها شده ـ بشهرستانها میگفتند ٥ـ از رودخانه های‌اروپا ـ ازخوراکیهای پر مصرف ـ مایه اصلی آهنك ٦ـ تکیه وارفته ـ چون بر سر سبزه گریسته بود شاعر یادباده ارغوان کرده بود ـ موزه ۷ـ عدد منفی ـ از اقسام باد ـ شما هم قطعا او را میشناسید ۸ـ کتابش بعداز کتابهای مذهبی رکوردفروش همه‌کتابهای قهرمانی راشکسته است ـ از مزه ها ۹ـ پهلو ـ بلندترین‌شب های سال ۱۰ـ از دستگاه های موسیقی ایرانی ـ اگر از کریستال نباشد ازسفال که تواند بود ۱۱ـ ازسازهای وطنی ـ اسب سرکش

حل جدول شماره ۲۱٤٥

	۱۱	۱۰	۹	۸	۷	٦	٥	٤	۳	۲	۱
۱	ت	ر	ا	س	د	ت	ر	ج	م	م	س
۲	ز	■	■	ر	د	ت	ن	ا	و	ت	ر
۳	ر	■	■	ر	ج	ن	ا	ن	ر	ج	م
٤	ز	■	■	ط	ل	ک	ا	ن	■	■	ک
٥	ر	ا	ت	■	ا	ن	ه	■	■	■	ت
٦	ز	ن	■	ن	ه	■	■	■	■	■	ج
۷	ا	■	■	■	■	■	■	■	■	■	ا
۸	■	■	■	■	■	■	■	■	■	■	■
۹	■	■	■	■	■	■	■	■	■	■	■
۱۰	ن	ا	ن	ق	ا	ن	■	■	■	■	■
۱۱	ز	ن	ط	■	ن	ا	ل	ا	ت	ب	ک

عمودی :۱ـ روزگاری در ایتالیا دم و دستگاهی داشت اما عاقبت وارونه به‌دارش کشیدند ـ نوزاد درزدنش استادتر است ۳ـ حرف تعجب ـ هم سیم از داخل آن میتواند گذشت هم آب وهم نفت ـ واحد شیشه پنجره ۳ـ دستور انجام ندادن ـ قریه‌ای در مازندران ـ یکی بیش نیست ٤ـ این هم یکی‌دیگراز سازهای‌ایرانی است ـ ازوسایل پاك کردن ٥ـ پارچه‌ای است ـ درحمام هم‌میبرند ـ چیزی بیش از ردیف ٦ـ اگر هم‌نوعی بازی باشد بهرحال بازیچه‌ای گران مایه میگذارند ۷ـ زهر ـ دوست ـ از گیاهان دریائی ۸ـ اشرف مخلوقات ـ ازشهرهای اسپانی ۹ـ جزیره‌ای دراروپاست‌و خوردنی هم میتواند باشد ـ از مرتجعین !ـ مخلوطی از آهی و دمی ۱۰ـ تاپایان ـ سلاح آتشین ـ ضمیری است ۱۱ـ یك‌ـ فرشته

توجه کنید منبع شما است
انواع باطری رادیو بقیمت تجاری بفروش میرسد
پیل ۹۱ ولت مارك شاهین ۴۰۰ ساعتی ۲۱۰ ریال ۹۹ ولت مارك جنرال الکتریك هرسری چار پارچه ۲۸۰ ریال با امکان ضمانت
انواع قوه‌ای مرکز تهیه‌کنندگان عمده‌فروش
شافتی ـ بلوار مرحوم جنب سفارت لیبی ـ رادیو برلین ـ تلفن ۲۵۳۴۰ ـ ۲۵۳۴۱ ـ ۲۵۳۴۲ ـ ۲۵۳۴۳ ـ ۲۵۳۴۴

اطلاعات کودکان
مجله مخصوص
خرد سالان
سه شنبه ها
منتشر میشود

آگهی شهرداری تهران
جهت استحضار مالکین اراضی
شهر و شمیرانات

نظر باینکه مدت قلیلی بپایان استفاده از ۲۰٪ جایزه مصوبه‌هیئت محترم دولت باقی مانده لذا مراتب بدینوسیله باطلاع عموم مالکین‌محترم اراضی وباغات و خانه‌های شهر و شمیران ومناطق میرسد که با استفاده از جایزه مذکور وتسهیلات دیگری که در نظر گرفته شده نسبت بپرداخت بدهی معوقه و جاری عوارض قانونی خود اقدام فرمایند ادارات وصول در مرکز و شمیرانات و مناطق ودر برزن قلهك همه روزه حتی‌ایام تعطیل از ساعت ۷ صبح الی ۱ بعد از ظهر واز ساعت ۱۷ الی ۲۰ آماده وصول وواریز محاسبه میباشند بدیهی است پس از پایان مدت‌استفاده از تسهیلات ذکر شده طبق تصویبنامه صادره کل عوارض متعلقه (بدون تخفیف) با اخذ جرائم مربوطه برابر مقررات قانونی وصول خواهد گردید .

شهردار تهران

۱ـ٥ آ ـ ۹٥۰۲

یك ابتکار جالب
پی . آی . اِ
نمایش فیلمهای جدید
درحین پرواز

ـ هرمقدار پول برای بلیط داده باشید

اکنون میتوانید جدید ترین فیلمهای جهان راهنگام پرواز باهواپیماهای جت بوئینگ شرکت پی . آی . اِ درحین پرواز بین تهران ـ نیویورك یا بالعکس مشاهده نمائید . فقط شرکت پی . آی . اِ است که برای کلیه مسافرین خود اعم از درجه یك و اکونومی برنامه نمایش فیلم درحین پرواز را ترتیب داده است . راحتی و آسایش و مراقبت از مسافرین مخصوص پی . آی . اِ میباشد کماکان ادامه دارد . باهر درجه بلیطی که از پی . آی . اِ تهیه کرده اید سریع ـ سرموقع و براحتی ضمن تماشای بهترین فیلمهای جهان مسافرت راتاپایان بپایان میرسانید . جای تعجب نیست که مسافران با تجربه هواپیمائی جت میگویند که : همراه با کارکنانی لایق پرواز کنید .

به آژانس مسافرتی خود ویا خیابان تخت جمشید شماره ۳۲٤ تلفن ٤٦٠٩٦ ـ ٤٩٦١٥ مراجعه فرمائید

پی . آی . اِ
همراه با کارکنانی لایق پرواز کنید
هواپیمای بین المللی پاکستان

نیویورك لندن فرانکفورت ژنو رم بیروت تهران کراچی داکا

نوار چسب سلوکس محکمتر از زنجیر!
سلوکس شفاف و بادوام دراندازه‌های مختلف
یمین ـ لاله‌زار ـ تلفن ۳۸۱۳۱

نمونه کاردستی پاکستان
میز مشبك عاج کاری

لطفا برای بدست آوردن اطلاعات بیشتر به وابسته بازرگانی سفارت پاکستان مراجعه فرمائید .
کامران ـ نماینده فروش کالای دستی پاکستان در ایران لاله‌زار اول کوچه برلن
آ ـ ۱٤٦۰

خبرنگاران ما از شهرستانها اخبار میدهند

بازرس عالی وزارت راه در خراسان گفت :

من منکر خرابی راههای کشور نیستم

۲۵ هزار کیلو متر راه داریم که فقط ۳۲۰۰ کیلو متر آن اسفالت شده است

کامیونهای سنگین باعث خرابی راههای کشور میباشند

از چهار هزار کیلو متر راههای خراسان تا شعاع ۲۴ کیلومتر جاده های اطراف مشهد اسفالت شده

خبرنگار ما در مشهد گزارش میدهد : چند روز قبل آقای حسین معتمدی بازرس عالی وزارت راه و مدیر مجله سپاهان بمنظور بازدید راههای استان خراسان بمشهد وارد شد پس از بازدید قسمتی ازراههای استان مجددا بمشهد باز گشت تا از راههای سایر نقاط استان بازدید نماید .

در این فرصت طی مصاحبه‌ایکه باوی بعمل آمد از وضع راههای کشور و جاده‌های استان خراسان واصولا از وضع جاده سازی در ایران ومقایسه با راههای خارج اطلاعاتی کسب شد که ذیلا از نظر خوانندگان عزیز میگذرد:

آقای معتمدی در باره راههای استان خراسان اظهار داشت : تاکنون از جاده‌های قوچان ،درگز، لطف آباد ، فریمان ، طرقبه ،تربت حیدریه ، کاشمر ،طبس ، گناباد، قائن ،بیرجند وراههای اطراف مشهد بازدید کرده‌ام . بارندگیهای سیل آسای بهار امسال که در همه‌نقاط کشور شده است بیشتر راهها را خراب بلکه منهدم نموده وخسارات فوق‌العاده‌ای براهها و اغلب پلها و حتی خانه‌های مسکونی ودکاکین داخل شهرها وارد کرده است که در داخل شهرها واز آنجمله در بیرجند دیدم که هنوز خرابیهای ناشی از سیل و بارندگی ترمیم نشده است . بازرس عالی وزارت راه افزود با وجود این خرابیها و سیل بردگی راهها انصافا باید گفت که جاده‌های خراب تا حد زیادی ترمیم و اصلاح شده است البته‌در بعضی نقاط نقائصی‌وجود دارد که مشغول رفع آن میباشند.

آقای معتمدی بازرس عالی وزارت‌راه

طول راهها

آقای معتمدی در پاسخ سئوال من راجع بطول راههای استان خراسان و طول کلیه خطوط کشور ومیزان راههائی که اسفالت شده است اظهار داشت : تا آنجا که حافظه‌ام یاری میکند طول خطوطی که از طرف اداره‌راه استان خراسان حفاظت و نگهداری و ترمیم میشود در حدود ۴ هزار کیلو متر میباشدو طول راههای اصلی کشور در حدود ۲۵ هزار کیلو متر است.درسراسر کشور در حدود ۳۲۰۰ کیلو متر جاده اسفالته داریم که این رقم هر سال رو بافزایش است .

راههای اصلی اطراف مشهد نیز کم و بیش تا شعاع ۲۴ کیلو متر اسفالت میباشد و یك قطعه راه۷۲ کیلو متری از جاده مشهد ـتهران نیز شروع باسفالت شده است که اسفالت آن از نوع اسفالت سرد میباشد .

اسفالت راه طرقبه نیز باستثنای ۲ کیلو متر نزدیك طرقبه درجریان تصویب است ولی برای اسفالت این جاده اداره راه مواجه بامشکل بی پولی شده استکه آنهم باحتمال قوی تا ۲۰ روز دیگر این مشکل، بر طرف میشود .

حقیقت وضع راههای کشور

بازرس عالی وزارت راه در مورد دست اندازهای راههای شوسه و شکافهای اسفالت جاده‌ها گفت : من بااینکه ۳۰ سال استدر وزارت راه خدمت میکنم و تجربه زیادی در کلیه امور وزارت راه دارم نمیخواهم از وزارت راه دفاع کنم ومنکر دست اندازها و موجها و خرابی راههای شوسه نیستم اما خیلی بجااستکه مردم ایران از حقایق وضع راههای کشور آگاه شوند ودر مقایسه و قضاوت ،عوامل ومشکلات را در نظر بگیرند.

آقای معتمدی‌سپس‌افزود راههای شوسه ایران‌فعلابدو طریق‌نگهداری میشود یك قسمت راههای مهم و برابر فشارهای وارده تاب مقاومت دارد چنانچه بیش از حد معین‌فشار بر سطح راه وارد شود طبیعی است که خراب بلکه متلاشی میشود . در ایران کامیونهای تا ۴۰ تن وزن هم در جاده‌ها عبور و مرور میکنند وبهمین دلیل استکه راههای اسفالته وجاده‌های شوسه و حتی اسفالت خیابانهای داخل شهرها پس از مدت کوتاهی خرد وخراب میشود.

راههای کم رفت وآمد

راههای کم رفت و آمد و تقریبا درجه سوم کشورما که باکارگر وبیل و کلنك نگهداری میشودبا اعتبارات فعلی‌هر کارگر تقریبامامور حفاظت ۷تا ۱۵ کیلو متر راه‌است در صورتیکه اگر بخواهند این جاده‌هانیز خوب نگهداری شود باید لااقل‌هر ۵۰۰ متر راه را بیکنفر کارگر واگذار کنند. با این‌ترتیب ملاحظه میشود که باز هم‌راههای کم رفت‌وآمد ودرجه سوم‌نگهداری شده و عبور ومرور در این راهها برقرار است ، یقین بدانید اگر یك هفته مامورین و کارگران در ترمیم راهها فدا کاری ومراقبت نکنند بعید بنظر میرسدمحکمترین اتومبیلهای سواری یا باری بتواند در کوتاهترین راه سالم بمقصد برسد .

آقای معتمدی افزود که خلاصه برای اینکه ما راههای اساسی داشته باشیم واز این وضع فعلی نجات پیدا کنیم باید کوشش‌فوق‌العاده شود و کلیه راههای کشور بازیر سازی اساسی‌بسرعت اسفالت شود.

راههای دهات

راجع براههای قراء و قصبات استان خراسان بازرس عالی وزارت راه گفت :

البته تمام قراء و قصبات احتیاج براه وارتباط با شهرها یا دهات مجاور دارند ولی در همه جای دنیا ودر ایران هم وظیفه وزارت راه فقط ایجاد راه از شهرها بمراکز استان واتصال استانهای کشور بیکدیگر وایجاد ارتباط بین استانهای مرزی کشور بممالك همجوار میباشد . احداث راه بین قراء وقصبات و اتصال دهات به شهرها با اداره عمران یا شوراهای محلی و بخشداری‌ها است .

چنانچه قصبه یا بخش وسیعی بصورت شهر در آید وارتباط آن باشهرهای دیگر مستلزم راهسازی اساسی یا ساختن پلهای بزرك باشد در آنصورت وزارت راه اقدام‌خواهد کرد وتازه آنهم‌موکول بوجوداعتبار وداشتن پول است .

پاسگاه وصول عوارض راغارت کردند

۳۰ هزار ریال موجودی پاسگاه‌رار بودند

خبرنگار ما در جهرم گزارش میدهد دو ساعت بعد از نیمه شب چندشب قبل پاسگاه‌عوارض شهرداری«قیروکازرین» از توابع جهرم که در فاصله ۱۵۰ متری پاسگاه ژاندارمری قرار دارد بوسیله شش نفر سارق مورد حمله قرار گرفت و سارقین پس از کتك زدن و مجروح کردن مامورین وصول عوارض موجودی صندوق پاسگاه وصول عوارض را که متجاوز از سی هزار ریال‌بود ربودند واثاثیه پاسگاه را غارت کردند . با اطلاع جریان بمقامات انتظامی از طرف مامورین ژاندارمری برای دستگیری سارقین فعالیت شروع‌شد ولی تاکنون از سارقین اثری بدست نیامده وقضیه تحت تعقیب است.

فعالیتهای باشگاه لاینز قزوین

برای تهیه مقدمات عروسی‌یك عضو باشگاه مبالغی پرداخته

خبرنگارما درقزوین گزارش‌میدهد اقدامات خیرخواهانه باشگاه لاینز قزوین درمورد حفظ بهداشت و تاسیس درمانگاه مسلولین وتعیین چشم پزشك سیار برای معالجه بیماران تراخمی دهات اطراف طی چند ماهه‌اخیر کم‌سابقه‌بوده و دامنه فعالیت اعضای باشگاه برای آسایش مردم مستمند و افراد بی‌بضاعت گسترش میبابد چند روزقبل اعضای باشگاه لاینز قزوین برای تهیه مقدمات ازدواج آقای موسی جعفرخانی مربی نابینای دستگاه حصیربافی کارگاههای صنعتی باشگاه مبلغ ۵۵۰۰ ریال از بین خود جمع‌آوری نمودند وبوی اهداء کرد تا بعدازماه صفر عروسی این مربی نابینا انجام شود . مؤسسه «کاره»که از فعالیتهای باشگاه لاینز قزوین اطلاع حاصل‌کرده بود بااعزام نماینده و آگاهی بروضع دلپسند و تحسین‌آمیز باشگاه ضمن تقدیر از آقای سرهنك پرویز رئیس‌باشگاه لاینز قزوین چند روزقبل چهار دستگاه چرخ خیاطی زینگر بارزش پنجاه هزارریال برایگان دراختیارباشگاه لاینز قزوین گذاشت . درعکس بالا آقای سرهنك پرویز مبلغ اهدائی اعضای باشگاه را به آقای جعفرخانی مربی نابینای حصیربافی تسلیم میکند .

اتوبوسهای شرکت واحد رااز خطوط حومهٔ کرج جمع‌آوری کردند

حالا شرکت توکل این‌خطوط را در دست‌گرفته وکرایه‌هارا گران کرده‌است

خبرنگارما درکرج گزارش میدهد : از یکهفته قبل شرکت واحد اتوبوسرانی تهران و حومه اتوبوسهای خودرا از خطوط اتوبوسرانی‌داخل شهر کرج وحومه این شهرستان‌جمع آوری نمود وشرکت اتو توکل مجددا خطوط اتوبوسرانی داخل شهر کرج و حومه را با اتوبوسهای خود در دست گرفت . قبلا شرکت واحد از کرج بکارخانجات قند و ذوب‌آهن و اردوی‌کار حصارك وحیدر آباد ۲ ریال و تاسه کرج ۸ ریال کرایه میگرفت‌ولی شرکت توکل فعلا دو ریال‌کرایه را به‌سه وچهار وحتی پنجریال و ۸ ریال را به ۱۲ریال افزایش داده است . پاینجهت پریروز عده‌ای از ساکنین حومه واهالی کرج ابتدا بفرمانداری وشهربانی این شهرستان مراجعه کرده ودراین باره شکایت کردند سپس بتلگرافخانه رفتند و تلگرافاتی بمرکز مخابره نمودند و علت جمع‌آوری اتوبوسهای شرکت واحد را سئوال نموده واز شرکت توکل‌شکایت کردند و تقاضا داشتند مجددا اتوبوسهای شرکت‌واحد درخطوط مزبور رفت وآمد کند .

شهرداری و رئیس انجمن شهر دراینموردگفتند: طبق قانون ، اتوبوسرانی داخل هرشهر را بایستی شرکت مختلطی که ۵۱ درصد سهام آن متعلق بشهرداری باشد اداره‌کند و شهرداری کرج نیز بزودی چنین شرکتی تشکیل خواهد داد اضافه نرخ کرایه اتوبوسهای شرکت توکل هم بدون موافقت شهرداری میباشد ودر اینمورد رسیدگی میشود .

تحصین در تلگرافخانه

خبرنگار ما در کرج گزارش میدهد چندین روز است رعایای قریه «سیرا» از توابع کرج در تلگرافخانه این شهرستان‌اجتماع کرده وبعنوان‌اعتراض‌نسبت به‌اقدام اداره جنگلبانی متحصن شده‌اند. تاکنون تلگرافات متعددی برای انجام منظور خود بمقامات مربوط مرکز مخابره کرده‌اند و لی هنوز باین تلگرافات پاسخی داده نشده ونمایندگان‌متحصنین‌اظهار میدارند تاحصول نتیجه‌بتحصن خود ادامه خواهیم داد .

کمك بکشاورزان

خبرنگار مادربندر عباس گزارش میدهد در اجرای منویات شاهانه بدستور آقای دکتر زاهدی مدیر عامل بانك کشاورزی ایران چند روز قبل آقای معینی رئیس شعبه بانك کشاورزی شیراز وارد بندر عباس شد وطی جلساتی با حضور مالکین ، کشاورزان و صاحبان تلمبه‌های آب در فرمانداری کل بنادر و جزایر بحر عمان مذاکراتی در باره‌طرز مساعدت‌بانك‌کشاورزی بزارعین بعمل آمد و قرار شد دو طرح عظیمی که در کمك فوری بکشاورزان بمدیر کل بانك گزارش شود و پس از تصویب بمورد اجرا گذاشته شود .

راههای خراب

هنوز برای‌ترمیم خرابیهای سیل اقدامی نشده

خبرنگار ما در پلشت ورامین گزارش میدهد از آنهنگام که طی بارندگی در پلشت ودهات تابعه سیل جاری شدوپلها خراب گردید و راههای اصلی وفرعی را آب برد تاکنون هیچگونه اقدامی برای ترمیم راهی وتجدید ساختمان پلها بعمل نیامده است . بارها اتفاق افتاده‌استکه بر اثر خرابی راهها وسائل نقلیه در گودالها ودست اندازهای جاده‌های اطراف پلشت واژگون گردید وحوادثی ببار آمده است .خرابی جاده‌های پلشت ورامین امکان وقوع‌حوادث ناگوار واحتمال خطر جانی برای مسافرین را دارد اگر بودجه‌ای برای اسفالت این راهباو تجدیدساختمان پلهانیست لااقل هر چند روز یکبار یکدستگاه بولدوزر به این منطقه بفرستید تا نسبت به تسطیح وترمیم راهها اقدام شود.

گرانی و فراوانی و ارزانی

نرخ برنج در طالقان خیلی گران است‌و خرید آن‌از قدرت استطاعت مردم خارج. ولی در مقابل این گرانی ،لبنیات و غلات وحبوبات در این منطقه هم ارزان و هم‌فراوان است زیرا محصول غله امسال در طالقان خیلی‌خوب‌است‌وعلوفه‌وعلف‌نیز فراوان روئیده و بهمین جهت احشام و گاوها و گوسفندها چاق وچله و پروارند و خوب شیر میدهند.

انتخابات انجمن شهر درشهرستانها

گلوگاه ـ انتخابات انجمن‌شهر گلوگاه بافعالیت فرماندار بهشهر انجام گردید و آقایان محمدتقی اسحق ، حبیب‌اله ملك‌پور ، باباعلی‌مظفری حاج مختار مجریان و خدابخش تکساوی‌نژاد بعضویت انجمن شهر گلوگاه انتخاب شدند .

ملایر ـ بدعوت آقای کلاردشتی فرماندار ملایر نمایندگان طبقات مختلف اهالی درفرمانداری حضور یافتند وپس‌از اخذ رای برای تعیین‌اعضای هیئت نظارت برانتخابات انجمن‌شهر آقایان جعفرمدنی ، رضا اسمعیلی حسن‌زند ، احمد تبریزیان ، اسمعیل‌کشاورز ، محمودکامیاب و جوادسهرابو بعضویت هیئت نظارت برانتخابات انجمن‌شهر تعیین گردیدند . قرار است برای انتخاب اعضای انجمن‌شهر روزجمعه اخذ رای بعمل آید .

ساوه ـ بمنظور تعیین اعضای هیئت رئیسه انجمن‌شهر ساوه جلسه انجمن باحضور فرماندار تشکیل گردید وپس‌از رسیدگی بشکایات بادرنظر گرفتن مدت مقرر برای تعیین اعضای هیئت رئیسه اخذ رای بعمل آمد ودر نتیجه آقایان ابوالفضل امین صالحی بسمت رئیس ، سیدعلی ممتحن نایب رئیس عباس جوانشیر وکمال رضوانی منشی ، سیدمرتضی سیادتی ، سید تقی قوامی وطبیبی بعضویت انجمن تعیین گردیدند . بعداز ظهر همانروز طی جلسه‌ای باحضور فرماندار و نماینده دادسرا واعضای انجمن‌شهر و جمع زیادی از رای دهندگان آراء ماخوذه محو شد . و روزبعد نیز مراسم تحلیف اعضای انجمن‌شهر بعمل آمد .

شهرضا ـ از طرف فرمانداری شهرضا اعلامیهٔ شروع انتخابات انجمن شهر منتشر گردید و مدت‌ده روز تعیین شد تاداوطلبان عضویت انجمن‌شهر خودرا معرفی نمایند .

تقاضای ابریشم بافان‌ونساجان یزد

عده زیادی از ابریشم‌بافان و نساجان یزد بامراجعه بدفتر نمایندگی اطلاعات گفتند : سالیان دراز حاصل زحمت دستبافی ما معرف‌هنر و ظرافت ابریشم بافی درایران وکشورهای خارج بوده است . ولی امروزما بوضعی دچار شده‌ایم که چنانچه کمکی نشود صنعت ابریشم‌بافی دریزد رو بافول میرود . مردم شهرستان یزد ازنظر تقوی وپاکدامنی و متانت طبع نام‌شهر خودرا بدارالعباد مشهور کرده‌اند . مردم یزد بتمام شهرها و قصبات وقراء ایران مهاجرت‌کرده و همه‌جا درانداك مدتی درستکاری و پشتکار و قناعت ومتانت خودرا اثبات نموده‌اند درسراسر ایران یك گدا یا بیکاره و یا صاحب مشاغل پست از اهالی یزد یافت نمیشود ولی امروز احتیاج وتهدید به‌بیکاری ، ما ابریشم‌بافان و نساجان این شهر را برآن داشته‌استکه ناچار دست کمك بطرف اولیای امور درازکنیم واستمداد نمائیم .

این عده میگفتند : ما کمك بلاعوض نمیخواهیم فقط بما وام بدهید و راهنمائیمان کنید تا کار دیگری جز ابریشم‌بافی برای خود درنظربگیریم. زیرا ابریشم‌بافان شبانه‌روزی ۱۸ساعت کار میکنند وچند روسری ابریشمی ظریف میبافند که متاسفانه آنهم خریدار و خواستاری ندارد فقط پیرزنان عشایر این روسریها را بسر می‌بندند . میگفتند : دستگاههای ابریشم‌بافی یزد بیك ثلث تقلیل یافته وابریشم‌بافان پراکنده شده‌اند دیگر تحمل این زندگی برای‌ما دشوار است اگر میخواهید بماکمکی کنید موافقت نمائیدکه ابریشم مصنوعی مورد مصرف‌ما خیلی ارزان وارد شود ویا بخود ما ارز بدهید تا خودمان واردکنیم واین ماده اولیه کارما را ازحقوق گمرکی و سود بازرگانی معاف دارید . ولی آنچه برای ما اساسی است این‌استکه دستگاههای بافندگی اتوماتیك داشته باشیم . اگر ممکن باشد که این دستگاهها بما فروخته شود تابهای آنرا باقساط پرداخت کنیم خیلی ممنون میشویم .

کادر قضائی دادگستری بم‌ناقص است

جمعی‌از اهالی شهرستان بم بدفتر نمایندگی اطلاعات آمدند وباتسلیم طوماری بامضای بیش‌از سیصدنفر راجع بتقاضای خود گفتند : دادگستری این شهرستان فقط سه‌نفر قاضی دارد وباکثرت مراجعین و تراکم امور قضائی هیچگونه تناسبی ندارد . میگفتند : ما ازفعالیت این قضات‌شریف دادگستری متشکریم ولی اگر کادر قضائی دادگستری این شهرستان‌تکمیل شود بیشتر ممنون میشویم .

بنا باظهار این دوچرخه‌سوار ایران‌گرد

در کویر لوت آثاریك شهر قدیمی وجود دارد

اطراف این شهر گرد طلا پاشیده شده!؟

خبرنگار ما در سنندج گزارش میدهد چند روز قبل هنگامیکه در دفتر نمایندگی اطلاعات مشغول‌انجام کارهای خود بودم دوچرخه سواری وارد شد و خود را بنام حبیب‌الله غلامی معرفی نمود و گفت قصد دارم با دوچرخه ، ایران‌گردی کنم وی گفت : تاکنون شهرهای استانهای لرستان ، خوزستان ، فارس آذربایجان کرمان، سیستان وبلوچستان ، خراسان ، مازندران وگیلان را دیده‌ام و حالا که دیگر آخرین قسمت سیاحت من است‌در راه مراجعت هستم . از وی سئوال کردم در این سیاحت چیز تازه‌ای مشاهده کردید یانه ؟

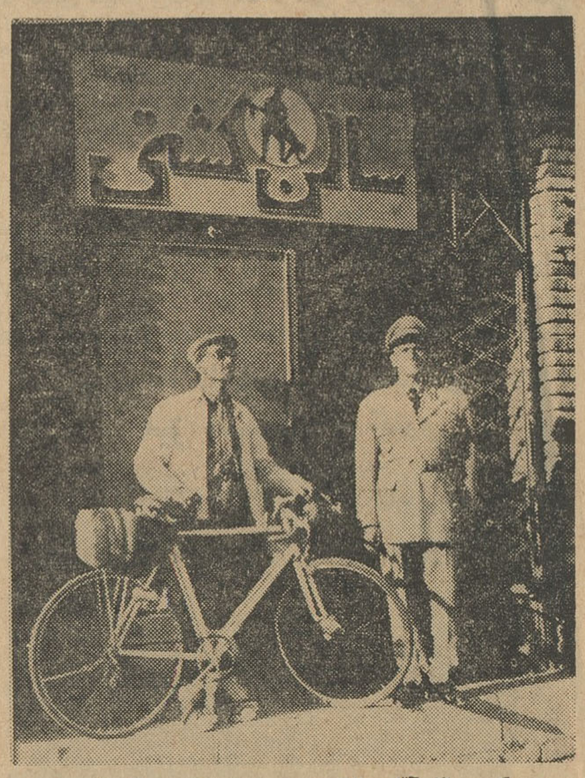

در عکس بالا آقای غلامی دوچرخه سوار ایران گرد همراه با رئیس هیئت کشتی کردستان در مقابل سالن کشتی سنندج دیده میشود .

مشارالیه اظهار داشت:درکویرلوت موفق بکشف آثار یك شهر قدیمی شدم که‌اطراف آنرا‌ذرات‌درخشنده‌ای فرا گرفته بود ومثل این بود که پودر طلا بر روی این شهر قدیمی پاشیده‌اند .از محل این شهرسئوال کردم آقای غلامی گفت: چنانچه اداره باستانشناسی حق الکشفی برای من‌قائل شودحاضرم محل آنرا نشان دهم . مشارالیه افزود پس از پایان گردش‌بدورایران باروپاخواهم رفت واز آنجا قصد دارم سفری‌به هندوستان کنم وهر جا که برادران امیدوار با اتومبیل ووسائل دیگر رفته‌اند من میخواهم با دوچرخه بروم !

خبرنگار ما اضافه میکند که آقای غلامی را بمراکز ورزشی سنندج راهنمائی کردم و با هم بسالن کشتی که عموم ورزشکاران شهر در آنجا بودند رفتیم ویرا به آقای سرهنك فرزانه رئیس هیئت کشتی کردستان معرفی کردم و ورزشکاران شهر سنندج ازآقای غلامی بگرمی استقبال کردند . مشارالیه پس از یکروز توقف در سنندج بسقز عزیمت نمود ولی من نفهمیدم اظهارات وی در باره وجود آثار شهر قدیمی در کویرلوت حقیقت بود یا افسانه ؟

مجروحین حادثه زدو خوردانتخابات انجمن شهر ایذه

قبلا اطلاع داده شد که هنگام اخذ رای‌انتخابات انجمن‌شهرایذه بختیاری بعلت اختلافات محلی‌زدوخورد شدیدی رویداد که طی آن ۳۹نفر از منازعین ومامورین ژاندارمری مجروح‌گردیدند. چنانچه مامورین‌ژاندارمری درجریان دخالت نمیکردند احتمال داشت که تلفات سنگینی بطرفین نزاع وارد آید . درعکس بالا عده‌ای ازه مجروحین حادثه زدوخورد انتخابات انجمن شهر شهرستان ایذه بختیاری دیده میشوند .

عبور از پنج قارهٔ جهان

کودکان ناقص الخلقه اروپارا تهدیدمیکند

اینك دراروپا این بحث مطرح شده‌است:

آیاکودکان ناقص الخلقه را باید کشت؟

جامعه شناس‌ها و قضات بایستی راجع باین موضوع اظهار عقیده کنند ـ قتل کودك عجیب‌الخلقه‌ای اروپا را تکان داده است.

همانطور که درچند شماره قبل باطلاع خوانندگان گرامی رسانیدیم زنی بیست‌وچهارساله بنام «سوزان» از اهالی لیژواقع در بلژیك بچه‌چند روزه‌خودرا که‌ناقص‌الخلقه بدنیاآمده بود. بادستیاری پزشك معالج خود و افراد خانواده‌اش بقتل رسانید .انتشار این خبر موجی از خشم و عصبانیت درسراسر اروپا بوجود آورد، مطبوعات اروپائی درباره این موضوع واینکه آیا بایستی کودکان ناقص‌الخلقه را ازبین برد یاخیر ؟» مطالب متعددی منتشر کردند ازآن جمله سرویس پزشکی خبرگزاری فرانسه وروزنامه اکسپرس این موضوع را پیش‌کشیده وچنین اظهار عقیده کرده‌اند :

«درسال‌های اخیر بطوروحشت‌آوری برتعداد کودکان ناقص‌الخلقه ،بچه‌هائی که‌فاقد یکی‌از اعضاء بدن خود می‌باشند . افزوده میشود. تنها در سال های اخیر سه‌هزار زن آلمانی که دردوران حاملگی از داروی مسکن کنترگان استفاده کرده بودند ، کودکانی عجیب‌الخلقه بوجودآوردند . پزشکان حدس میزنند که‌یك سوم‌از کودکان مزبور قبل ازرسیدن به‌سن بلوغ. تلف شده واز بین خواهند رفت‌و بقیه مانند دیگران از عقل و هوش طبیعی برخوردار خواهند بود .

کودکان ناقص‌الخلقه درفرانسه‌رقم وحشت‌ناکی‌را تشکیل میدهند ،وزارت بهداری اینکشور اعلام نموده که هر سال دوهزار بچه که‌دارای نقص عضو میباشند ،متولد میگردند و علت آن راایجاد بعضی بیماری های عفونی در اولین هفته های بارداری میدانند . اکثر کودکان مذکور کور و یا کرمیباشند . دولت فرانسه این بچه‌ها را در محل مخصوصی که «سنت‌آن» نام دارد نگاهداری می‌کند وپزشکان از همان اولین روزهای تولد ایشان را تحت مراقبت خود میگیرند . آنهاکه از نعمت داشتن چشم‌و گوش‌برخوردار میباشند، از دارابودن دست یاپا ویا لب وغیره محروم میباشند و منظره صورت ایشان نفرت انگیز و گاهی هم ترس آور است .اغلب این‌کودکان قبل‌از رسیدن به‌سن بیست سالگی می‌میرند، مرك آنها براثر ضایعاتی است که درسلسله اعصاب ایشان بوجود می‌آید .

امروزه مردم از خود می‌پرسند . که :آیا بایستی از کودکان ناقص ـ الخلقه نگهداری نموده وآنهارا بزرك کرد ؟ آیا نبایستی این بچه‌ها رااز بین برد ؟این سئوال‌ها باعث بگو و مگوها ،جروبحث‌های فراوانی شده است . بعضی از زنهای اروپائی به این سئوال جواب داده‌اند که دلشان میخواهد که کودکان ناقص‌الخلقه خودرا حفظ نموده واز آنها پرستاری ونگاهداری کنند والبته هیچکس هم حق ندارد که ایشان را ازاین لحاظ سرزنش نماید ولی اگر مادری نخواهد ازکودك ناقص‌الخلقه خود نگاهداری کند آیا سزاوار سرزنش است ؟آیا باید وی رابخاطر این موضوع مجازات نمود؟ عده‌ای‌از مردم پیشنهاد کرده‌اند که‌پزشکان ودولت باهمکاری یکدیگر دراولین‌روزهای‌تولد کودك‌ناقصی ،وی راازبین ببرند و عده‌ای نیز پیشنهاد کرده‌اند که اصولا پزشکان باداروهای خود ازبارداری زنانی که کودکی عجیب‌ـ الخلقه بوجود آورده‌اند جلوگیری نمایند !؟

این پیشنهاد ، یك مسئله اخلاقی‌و قضائی می‌باشد ووظیفه جامعه‌شناس‌ها و قضات‌است که راجع‌بآن تصمیم بگیرند. عده‌ای ازپزشکان فرانسوی معتقدند تاآنجاکه مسلم‌است ،نمیتوان فردزنده‌ای را بخاطر آنکه ناقص‌خلق شده وبرای آنکه فاقد دست یا پا یا لب، یاچشم وغیره میباشد کشت‌واز بین‌برد کشتن هر فرد زنده، خواه ناقص‌الخلقه باشدو خواه سالم از نظر قانون ودین جرم بشمار میرود . مادران یاپرستارانی که بچه های‌خود را ازبین می‌برند. جنایتکار بوده و بایستی مجازات بشوند...»

آیااین کودك ناقص‌الخلقه میتواندمانند دیگران زندگی کند ؟

سالهای خطرناك برای مسافرت بفضا

دانشمندان معتقدندکه درفاصله بین سالهای ۱۹۶۷ تا ۱۹۷۰ نبایدفضانوردان رابه‌آسمان‌فرستاد

اکثردانشمندان‌فضائی ضمن‌مطالعاتی که بعمل آورده‌اند باین سئوال برخورد نموده‌اند که آیا در فاصله بین سال های ۱۹۶۷ تا ۱۹۷۰موقع مناسبی جهت فرستادن انسان بکره ماه می باشد ؟

دلیل این نگرانی وجود شهابهای خورشید می باشد ، انفجار های مهیبی که از شهابهای مرك آور خورشید ایجاد میگردد بوسیله دانشمندان جدول بندی گردیده و جدول‌مزبور نشان میدهد که درسال های مزبور شدت آن به حداکثر خواهد رسید .

فعالیت شهابهای خورشیدی از لحاظ زمان در یك دوری قراردارد که هر ۱۰یا۱۱ سال یکباربه مرحله شدت رسیده سپس ضعیف میگردد و اینکه‌بالا ترین‌مرحله شدت‌وفعالیت شهابهای خورشید تا چه اندازه خطرناك و نا مناسب برای مسافرت فضائی می باشد مورد تامل و دقت است .

فعالیت شهابهای خورشید بین سال های ۱۹۵۷تا ۱۹۵۸ یعنی بمدت یکسال تعیین گردیده و از روی‌آن فعالیت شهابهای مزبور را در دوره آینده بین سال های ۱۹۶۷ تا ۱۹۷۰ پیش بینی کرده‌اند .

دکتر نیکلسون کارشناس‌مخصوص تشعشعات خورشیدی در یك مصاحبه مطبوعاتی اظهار داشته که میتوان انتظار داشت آخرین‌مرحله شدت تشعشعات خورشیدی در این دوره‌در فاصله بین سال های ۱۹۶۷تا ۱۹۷۰ خواهد بود و نامبرده عقیده دارد که تشعشعات‌خورشیدی‌اکنون درمرحله حداقل می باشد و از سال های آینده به ترتیب هر سال بر شدت آن افزوده خواهد شد .

کشورهای متحده‌آمریکا امیدوار است که در دوره دهساله یك ماه مصنوعی تهیه نموده و در نزدیکی کره ماه معلق نگهدارد تا مسافرت بکره‌ماه از طریق آن انجام گیردو یك چنین برنامه‌ای را نیز کشور شوروی در مدت پنج سال در نظر دارد انجام دهد .

بزرك ترین اشکالی که در فرستادن انسان بفضا بوسیله کشتی فضائی وجود دارد وجود انرژی مغناطیسی‌در سنك های آسمانی آتشین در فضا می باشد که ممکن است کشتی هوائی را جذب و منفجر نماید ضمنا کشف گردیده که شهاب های‌مزبور در یك‌قطری باندازه ۳۰۰۰ میل در اطراف خود دارای رادیو اکتیو می باشند سرعت سیر کشتی های هوائی را در حدود ۲۵۰۰۰ میل پیش بینی نموده‌اند ودکتر نیکلسون عقیده دارد که برای جلو گیری از تصادف و حمایت از کشتی هوائی با اشعه های کیهانی اگر وسایر دفاعی در کشتی های هوائی بکار برده شود باعث سنگینی‌آن خواهدشدو سرعت سیر آن تقلیل خواهد یافت .

بهر حال اطلاع از میزان شهاب ها و مقدار مورد نیاز وسایل دفاعی جزو مسائلی است که درطرح بایستی مورد دقت کامل قرار گیرد .

هیئت علمی هوا نوردان کشوری و همچنین اداره فضائی کشور های متحده مشغول اندازه گیری وبررسی نسبت بمسائل‌فوق‌می‌باشند وهمچنین سایر مراجع علمی‌نیزهر یك کوشش می نمایند که راه حلی برای این مشکلات پیدا کنند .

یك خواننده مشهور آمریکائی هنر را بر پول ترجیح داده است

بدون‌تعارف چشم پوشی وصرفنظر کردن‌ازهفته ای چهار هزار و پانصد دلاردرآمد درهفته‌برای‌یکنفر خواننده و قناعت کردن به هفته ای ۸۰ دلار باور کردنش مشکل است ولی‌حقیقت دارد . از فعالیت های هنری شبانه و تلویزیون امریکا برای‌شرکت در تآتر دراماتیك و نمایشنامه های شکسپیر از خوانندگی در کلوپها که در آمد سرشاری برای او داشته چشم پوشید .

درآمد فعلی اوکمتر ولی آینده‌اش درخشان تر از سابق است و او فعلا هم آهنگ با آناماریا و سایر هنرمندان بزرگ دراماتیك‌قدم برمی‌ـ دارد و این بزرگترین تصمیم ومحکم ترین قدمی بود که او برداشت و خود را داخل دردانه های زنجیرهنر نمود .

ادامز یکی از برادران امز میباشد ولی عملا آنها را ترك نموده ـبرادران امز بواسطه خوانندگی در کلوپهای شبانه و تلویزیون معروفیت فراوانی دارند و تعداد فروش یکی از صفحات آنها ا زدو میلیون تجاوز نموده‌است.

اکنون اد مجددا بمدرسه برگشت و مشغول تحصیل در رشته دراماتیك و بدست آوردن مایه هنری گردیده و یك رل دراماتیك در نمایشنامه «کوره‌زرگری» در نیویورك باوواگذار نموده اند .

اد خود اعتراف میکند که اکنون متوجه فرق بین خوانندگی در کاباره ها و کلوپهای شبانه و فعالیت هنری در صحنه ها گردیده و از این روش جدیدی که در کار خود انتخاب نموده لذت میبرد .

از خبرگزاری آسوشیتد پرس

۲۵۰٫۰۰۰ نفر به سوئد مهاجرت نموده‌اند

مطابق آخرین آمار منتشره ذرطی سالهای ۱۹۶۰ ـ۱۹۵۰ بیش از ۲۵۰٫۰۰۰ نفر به کشور سوئدمهاجرت نموده اند و نیز ۱۵۰۰۰ نفرسوئدی به سایر کشور ها مهاجرت کرده اند. عده زیادی از سوئدیهائی که قبلا به سایر کشور ها مهاجرت نموده بودند دو باره بوطن خود برگشته‌اند.

بیشتر مهاجرین از کشور های ـ اروپای شمالی بخصوص از فنلاند به سوئد رفته اند بطوریکه سالیانه ـ ۱۵٫۰۰۰از مردم این کشور هاتابعیت سوئد را پذیرفته اند .

سه موتور دریك جعبه کبریت

اخیرا مهندسین آلمانی موفق بساختن کوچکترین موتورجهان شده‌بودند ولی اندکی‌بعد ژاپنیها برآنها پیشی‌جستند .دانشمندان‌کشور اخیر سه‌موتور کوچك ساخته‌اند که‌بانیروی الکتریسته کار میکنند . این هرسه موتوررا میتوان دریك قوطی کبریت جای داد. این سه‌موتور رادانشمندان ژاپنی‌برای آن ساخته‌اند که‌در اقمار مصنوعی آینده خود ازآنها استفاده نمایند .

«نانسی کوان»ستاره «دنیای‌سوزی‌وانك» یا رشته ارتباط «هنك‌کنك»واطریش

نانسی‌کووان ستارهٔ ۲۲ ساله اهل هنك‌کنك که با ایفای نقش اول «دنیای سوزی‌وانك» نام خودرا برسر زبانها انداخت دراین عکس درکنار شوهر ۲۳ساله‌اش پتوپوك‌که دراطریش‌مربی اسکی‌است دیده میشود. کووان چندی پیش دراینبروك واقع دراطریش با پوك عروسی کرده است .

جاسوس برلن

نوشته: گراف سولتیکف
ترجمه: م. طاهبازیان

ـ۱۶ـ

این دختر بیچاره که فقط یکدست لباس نسبتا مرتب داشت همیشه ازخود میپرسید ایرن این‌لوازم آرایش‌و این لباسهای خوب رااز کجا می‌آورد ؟آیامردم چکار میکنند که ثروتمند و بانشاط میشوند ؟منزل بنیتا فن‌فالکنهاین تغییری نکرده ، مبل واثاثیه‌خانه همچنان بجای‌خود باقی مانده‌اند .ولی اشخاصیکه رفت‌وآمد میکنند زیادشده‌اند .افسران ارتش‌آلمان دراین خانه بااونیفورم ومدالهای خود رفت‌وآمد میکنند و نمایش میدهند ، بازی و مشروب امری عادی‌است .دراین مجالس دوزن بیش‌از همه رنج میبرند : ایرن فن‌انیا از صمیمیتی که بین بنیتا و رناتا برقرار کرده ناراحت استو به‌آنهاحسادت میورزد ودیگری کنتس بوخولتز است که‌ازژورك سوسنوسکی تنفرداشته واورا عامل دوسره میداند کنتس هرچه بیشترخودرا به‌رودلف نزدیك میکند اوکمتر به‌ـ حرفهایش توجه مینماید . در مجلس امشب کنتس اجبارا دعوت بنیتا راقبول کرده است زیرا هلر مشاور پلیس باو توصیه کرده است که وانمود سازد که‌اوبه سوسنوسکی مظنون است. درحالیکه ازروی‌ناچاری میخندد ازاعماق چشمانش تنفری خوانده میشود .

امشب نیز بنیتا لباس دکولته زیبائی برتن داشته وبارناتا بطور خودمانی سخن میگوید . آنها در برابر نگاههای نومیدانه ایرن مدتی ازاطاق بیرون رفتند و سپس‌مراجعت کرده همچنان حرف میزدند :

ـ حال پدرت چطور است ؟

ـ کم‌کم حالش بهتر میشود. یك‌دوره نقاهت رامیگذراند هنوز پول‌پزشك معالج را نپرداخته‌ام .

ـ آیا پولی علاوه بر آنچه از وزارت جنك میگیری نمیتوانی بدست بیاوری ؟

ـوقت من کاملا گرفته شده و شب وقتی بخانه برمیگردم کاملا کوفته شده‌ام .

ـ من خیلی‌ها را می‌شناسم ،اگر کاری بنظرم رسید تو را خبر خواهم کرد .

دراطراف آنها زنان بالباسهای شیك شب وافسران‌بااونیفورم و یراقهای زرین میرقصیدند ورناتا هم نگاهی به‌لباس خودافکند .

افسری نزدیك رناتا شده و تعظیم کرد :

ـ آیا بامن میرقصید ؟

رناتا باخوشحالی قبول کرده بنیتا تنها ماندو دید که کنتس‌بوخولتز باونزدیك میشود .

ـ عزیزم موضوع طلاقت چه شد . بالاخره کارتان بکجا کشید .

ـ ریشارد هرروزی که‌من بخواهم باطلاق موافقت‌خواهد کرد.

ـ شوهرت مسلمابااین‌مسئله موافقت‌خواهد کرد ولی‌این‌سوسنوسکی که‌هنوز ازهمسرش جدانشده .

ـ اینهم یك موضوعی است که تقریبا میتوان تمام شده حساب کرد.

خانم بوخولتز سرش‌راتکان داده گفت :

ـ ولی چیزی که مادرسوسنوسکی بمن گفت باآنچه شمامیگوئید اختلاف دارد. عروس‌او درباره طلاق‌حتی فکرهم‌نکرده است چه‌برسدباینکه درآن‌باره اقدام کند .

ـ اورا مجبور خواهند کرد .

ـ من اگر بجای شما بودم ، از او اجتناب میکردم ،ممکن است بگوئید که‌خود منهم بایك مرد ثروتمندازدواج کردم. البته نه فقط من اورا دوست داشتم بلکه قبل‌ازازوداج من‌ازاو پالتو پوست‌و جواهرات و اتومبیل بعنوان هدیه قبول نکردم .یك زن شرافتمند تازمانیکه ازدواج نکرده ازعاشقش جزگل وشیرینی هدیه دیگری قبول نمیکند .

ـ ژورك مرادوست دارد.هدایای او هیچ جنبه دیگری‌ندارد .

ـ میکرو فیلم‌های کوچك ؟

دراینوقت سوسنوسکی از پشت سربه بنیتا نزدیك شده و گفت: بیا برقصیم .

سوسنوسکی همچنانکه تالحظه‌ای پیش رناتا را در آغوش فشرده بود بنیتا رابخود چسباند بطوریکه نفس کشیدن رابرای‌بنیتا مشکل‌شد.

ـ چه میگفت ؟

ـ از تو بد میگفت ، از بعضی چیزها مشکوك است .

ـ بگذا رهرچه میخواهد بگوید . موقع لازم او را ساکت خواهم کرد . درباره رناتا چه‌فکر میکنی، دختر عجیبی‌است .

ـ میخواهی حس حسادت مرا تحریك کنی ؟ سعی نکن باین بازی دامن بزنی .

ـ نه ، گنجینه من ، عزیز من ،توخودت خوب‌میدانی که‌دوستت دارم . من‌از تو پرسیدم درباره وضع اوچه فکر میکنی ؟

ـ دراین باره فکر مکن، ما او را بدست خواهیم آورد او در آغاز کار است .

ـ او از ایرن بیچاره‌تو ،حیله‌گرترومکارتر است بایدبا او طور دیگری رفتار کرد . زمان برای اجرای نقشه فرارسیده واو تقریبا رام شده است .

این حرفها ضمن رقص بین آنها ادامه داشت وتقریبا رقص بپایان رسیده‌بود که رناتا به‌سوسنوسکی نزدیك وگفت :

ـ من‌باید بروم ، دیر شده .

ـ من شمارا خواهم رساند .

ـ نه .

ـ بله.

بنیتا گفت :

ـ بگذار ترا بمنزل برساند .

ژورك ،رناتا را سوار اتومبیل خود کرده وبراه افتاد .هنگامیکه اتومبیل به‌منزل رناتا رسید ژورك بوسه دزدانه‌ای‌ازپیشانی رناتاربوده گفت :

ـخدا حافظ ونوس .رنات ، توخیلی قشنگی .

فردای آنروز بنیتا وارد رنات‌رابه‌ناهار دعوت کرد. آنها قراربود که ناهار را دریك رستوران مجلل صرف کنند .

بنیتا میزی راکه‌در گوشه‌ای قرارداشت انتخاب کرده بود .

ـ پدرت چطور است ؟

ـ همانطور که بود .

ناتمام

نوشته : پل گوردو تصاویر : و. مارشال

جنایتکاران سال ۳۰

ـ۴ـ

ساعت‌ها «کلیدبارو» درسالن انتظار ایستگاه راه آهن نشست‌زیرا قطار تاخیر داشت و در این مدت به فکر فرو رفت . او در باره عملیات خود ومادر زنش به‌فکر پرداخت وتصمیم گرفت که خود رابه‌وی رسانیده وازاو عذرخواهی کند. بدنبال این تصمیم ازایستگاه راه‌آهن خارج‌شده و درخیابانها براه افتاد تا اتومبیلی کرایه کرده و خودرا به خانه‌خاله «آن»برساند. اغلب مغازه ها تعطیل شده ودرهایشان

بسته‌بود . بالاخره دریکی ازخیابان هاگاراژی پیدا کرده‌و توانست اتومبیلی کرایه نماید . باعجله پشت فرمان نشست‌و بسوی‌ده‌براه‌افتاد درآنجا اطلاع یافت‌که مادر «آن»چند لحظه قبل ازورود او با اتومبیل یکی‌از همسایه‌ها بسوی شهر حرکت نموده است . ضمنا موضوع عصبانیت مادر «آن»رانیز باواطلاع دادند «کلید» دانست که نبایستی امیدزیادی به‌ازدواج با «آن» داشته باشد .

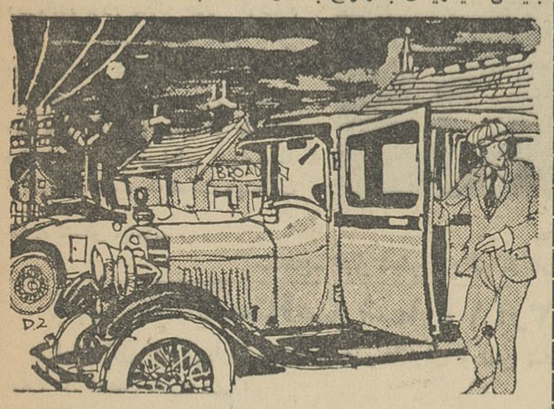

«کلید» باناامیدی واندوه به‌فکر فرورفت وبعداز چند دقیقه‌تصمیم گرفت که‌بسوی شهر حرکت نمایدولی بازهم فکر شیطنت آمیزی بکله‌اش زدو تصمیم گرفت که‌بجای آن‌که‌اتومبیل کرایه‌ای رابه صاحبش برگردانیده وباقطار راه آهن بسوی شهر حرکت نماید باهمان اتومبیل خودرا به‌شهر برساند .

درمیان تاریکی و ظلمتی که همه‌جارا گرفته بود ودرزیر نور

کمرنك ستاره‌هائی که‌سوسو میزدند ، بطرف شهر حرکت نمود. او می‌خواست هرچه‌زودتر خودرا به‌خانه نامزدش رسانیده واز عملی که انجام‌داده‌بود معذرت بخواهد تاشاید بازهم روابط آن دوعادی شده‌و مانند روزهای گذشته ساعات شیرینی رادر کنار هم دیگربگذرانند.

«کلید» همچنان که‌باسرعت پیش میرفت درباره سخنانی که می‌بایستی به‌نامزد خودبگوید فکر میکرد وآن هاراتوی مخیله خود مرتب می‌نمود .

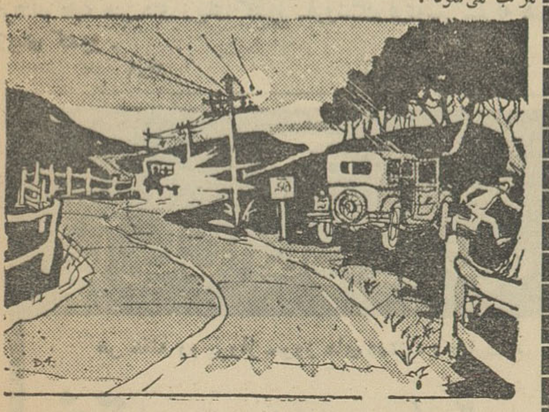

هنوز بیشتر ازچند کیلومتر ازده دورنشده بود که‌نور قوی اتومبیلی وی‌را متوجه‌نمودکه شخص یااشخاصی درتعقیب‌اوهستند . «کلید» اتومبیل خودرا درگوشه تاریکی نگاهداشت وبه‌پشت سر خود نگاه‌کرد ،اتومبیل بزرك وتیره رنگی‌بطرف اوپیش می‌آمد. بنظرش رسیدکه چند نفر پلیس بالباس های تیره سوار اتومبیل مزبور شده و بسوی شهر میروند .

ترسی ناگهانی ووحشیانه بردل «کلید»راه یافت. دیدار پاسبان

ها لرزه‌ای دربدن او ایجاد نموده او بیسرو صدا در اتومبیل رابازکرده وبه‌پائین پریدو باعجله بسوی جنگل که‌در آن نزدیکی قرارداشت،دوید.

درنزدیکی جنگل ، به‌پشت سرخود نگاه کردومتوجه شدکه اتومبیل تیره رنك درکنار اتومبیل او توقف کرده‌و عده‌ای سیاهپوست مست ازآن بیرون آمده‌اند واومتوجه شدکه درآن اتومبیل پلیس‌قرار نداشته واو اشتباه کرده‌بود. معذلك می‌ترسید که‌بسوی اتومبیل خود برگردد .

ناتمام

تکذیب خبر کیهان

از اداره روزنامه اطلاعات خواهشمند است رونوشت شرحی که بروزنامه کیهان نوشته شده برای روشن شدن اذهان در آن‌جریده شریفه دستور چاپ فرمائید :

در شماره ۵۶۸۸ ـ۱۰ر۴۱ر۴۱ کیهان خبری زیر عنوان پنج میلیون ریال اختلاف حساب شهرداری تویسرکان درج گردیده که موافق با حقیقت نیست .

۱ـ شهرداری تویسرکان شرح فهرست موجود قریب‌سه‌میلیون ریال از سال های ۳۶ و ۳۷ و ۳۸ بدهکار که وجود بدهی و دریافت وام برابر صورت جلسه مورخ ۱۱ر۱۲ر۳۷ مورد تائید انجمن شهر وقت بوده و قابل انکار نیست .

۲ـ و اما راجع بموجودی آخرسال ۳۸ که در نشریه مذکور با نقل قول بمبلغ ۲۰ر۲۶۶۵۷۰ر۲ ریال قلمداد بوده تکذیب میگردد زیرا بابررسی های لازم و خلاصه گزارش ۱۵۲۳ موجودی شهرداری در آخر سال۳۸ فقط ۹۰ر۸۰۲ ریال بوده‌بامقایسه وضع اظهار گوینده عاری از حقیقت و خبرنگار کیهان بنا بسوابق امر حق بود از شهرداری کسب خبر نموده و مراتب خلاف واقعی را انتشار ندهد علیهذا ضمن آمادگی هرگونه توضیح در صحت اظهارات کسانیکه بانشر اکاذیب اذهان مردم را مشوب داشته قابل تعقیب خواهند بود .

آ۱۰۴۱۰ـ رئیس انجمن شهر تویسرکان ـ اکبر مقدم

اهالی محترم شهرستان سنندج

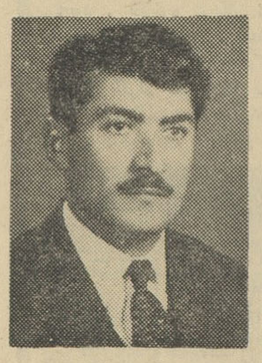

فرشته ای بنام دکترمشیری در شهر ما زندگی میکند ممکن است بعلت عدم تظاهر و تجمل بیشتر مردم این فرشته را نشناسند چند شب قبل‌هنگامیکه از همه جامایوس ودرمانده بودم یگانه جگر گوشه‌ام را از مرگ حتمی نجات داد و مبلغی پول هم بمن داد تا نسخه‌ای را که داروتجویز نموده بود بخرم بااینحال حق ندارم از آدم بودن او مشکوک وباو فرشته خطاب نمایم بدینوسیله ازآن‌همه محبت که نسبت باینجانب نموده تشکر مینمایم .

سنندج ـ اقبال شباب کارگر نازکاری

آگهی تجدید مناقصه شماره ۱۳ر۴۱

اداره کل کار پردازی وزارت پست و تلگراف و تلفن شش قلم لوازم دور نویس بشرح زیر :

۱ـ دورنویس صفحه‌ای فارسی	هشتاد دستگاه
۲ـ دور نویس صفحه ای لاتین	سی دستگاه
۳ـ پرفوراتور دستی فارسی	سی دستگاه
٤ـ پرفوراتوردستی لاتین	بیست دستگاه
٥ـ فرستنده خود کار	پنجاه دستگاه
٦ـ ردرسورتله تایپ	هشتاد دستگاه

طبق مشخصات و برگ شرائط و طرح قرار داد موجود از طریق مناقصه خریداری مینماید داوطلبان شرکت در مناقصه با مراجعه باین اداره مدارک مناقصه را دریافت و بارعایت مفاد برگ شرائط پیشنهادات خود را در جوف سه پاکت بشرح مندرج در برگ شرائط مناقصه تاساعت ۹صبح روز ۱۷ر۵ر۴۱ بدفتر اداره کل کارپردازی واقع در خیابان کوشک تسلیم داشته و رسید دریافت دارند پیشنهادات رسیده ساعت ۱۰ صبح همان روز باز و قرائت میگردد .

۱ـ۲ آ۱۰۴۲۰ـ رئیس اداره کل کار پردازی ، نجفی

آگهی انتشار کتاب

جلد اول و دوم انتشارات اداره فرهنگ عامه هنرهای زیبای کشور برای فروش آماده است .

جلد اول : راهنمای گرد آوری گویشها .

جلد دوم : آئین زناشوئی در آینه ورزان،مثل های فارسی ازکتاب شاهد صادق، بازیهاوبازیچه های ایرانی از فرهنگ برهان‌قاطع وآنندراج، واژه‌های گویشی در تحفة‌المومنین ، چند واژه ، چهار افسانه .

جایگاه فروش : میدان ارك ـ کاخ ابیض ـ اداره کل موزه ها و فرهنگ عامه هنر های زیبای کشور ـفروشگاه فردوسی ـغرفه هنر های زیبای کشور .

۱ـ۳ آ۱۰۴۱۸ـ

آریانا افغان هوائی شرکت

هر هفته دو پرواز مروز های دوشنبه وچهارشنبه

از تهران به کابل

با هواپیمای د ث ـ ٦ ب

مجهز به رادار

سرویس درجه یك و جهانگردی

پرواز مستقیم ـ بدون تغییر هواپیما

سریعترین پرواز از تهران به‌کابل

برای تهیه جا به

شرکت هواپیمائی آریانا

تلفن ۷۲۳۷۱ ویا بدفتر فرودگاه مهرآباد تلفن ۶۰۲۲۴ مراجعه فرمائید

ARIANA AFGHAN AIRLINES

هواپیمای آریانا بادرهای وسیع وبزرگ برای حمل یار

خوشبخت کیست؟

جایزه ممتاز بلیطهای فوق‌العاده اعانه ملی

همه این کالاها با ضافه

۱۰۰ هزار تومان پول نقد

بلیطهای فوق‌العاده اعانه ملی در سراسر کشورمنتشر گردید کلیه این بلیطها علامت مخصوص فوق‌العاده دارد وبرنده ممتاز علاوه بر ۱۰۰ هزار تومان پول نقد هدایائی که در این صفحه از آنها نام برده‌ایم ببرنده ممتاز تعلق خواهدگرفت .

ضمنا طبق تصمیماتی که اتخاذ گردیده است همه‌هفته برنده ممتاز با یك اتومبیل کروکی بسیار زیبا وارد شهر خود خواهد شد برنده خوشبخت بدون آنکه دیناری بپردازد اختیار خواهد داشت‌تا پنجاه‌نفر از دوستان‌وآشنایان رابیك‌سور مجلل وفراموش نشدنی دعوت نماید .

بلیطهای فوق‌العاده اعانه ملی درسراسر کشور منتشر گردید

قیمت با همه‌مزایا همان ۲تومان است

آگهی مزایده موقوفه

بانظارت اداره اوقاف تهران یکرشته قنات مخروبه بایر و بدون آب مشهور بشورستانك‌موقوفه بدر بانضمام ۱۲۰ هکتار اراضی بایرواقع در قریه نصیر آباد شهریار پلاك‌اصلی ۵۵باحداقل اجاره‌بهای سالیانه که بطور تصاعدی که بدین ترتیب خواهدبود سال اول ده هزار ریال از سال دوم همه ساله مبلغ پنجهزار ریال بمال الاجاره سال قبل افزوده خواهد شد بطوریکه بمیزان اجاره سال آخر پنجاه هزار ریال بالغ میشود از طریق مزایده اجاره داده‌میشود داوطلبان اجاره بایستی مبلغ سی‌هزار ریال برسم سپرده بحساب شماره ۹۴۰۲۸ بانکملی بازاربسپارند وپیشنهاد خود راباقبض سپرده درپاکت سربسته تاپایان وقت اداری روز دوشنبه ۲۲ر۵ر۴۱ بدفتر کل اوقاف تسلیم و رسید دریافت دارند پیشنهاد های رسیده در روز سه شنبه ۲۳ر۵ر۴۱ ساعت ده صبح دراداره اوقاف تهران خوانده میشود .

برای کسب اطلاع از شرایط مزایده به آگهی تفصیلی یابدفتر کل اوقاف مراجعه نمایند .

آ۶۷۹۵ـ رئیس اداره اوقاف تهران ـ ذوالقدر

آگهی شرکت مواد غذائی وشیمیائی ایران

مقدار چهار تن حلبهای دم قیچی و قوطیهای همه‌روزه دروقت اداری بکارخانه مراجعه و حلبهای روغنکشی ورامین بفروش میرسد داوطلبان میتوانند ۲ر۵و ۵ کیلوئی اسقاط موجود در محوطه کارخانه مورد بحث را ازنزدیك رویت و پیشنهاد خود رابه انضمام دوهزار ریال چك تضمین شده بانکی تاآخر وقت‌اداری روزسه شنبه دوم مردادماه ۱۳۴۱ بدفتر اینشرکت واقع در چهار راه سیدعلی ـ خیابان کاشف السلطنه تسلیم نمایند الف ۲۵۹ ۲

مدیر عامل شرکت سهامی مواد غذائی و شیمیائی ایران

۲ـ۲ آ۱۰۱۵۲ـ

سه شنبه‌ها اطلاعات کودکان محبوب خردسالان در سراسر کشور منتشر میشود

گندم

بقیه از صفحه اول

گزارش های موثق نشان میدهد که درچند روزاخیر قیمت غلات خصوصا گندم درسراسر کشور ارزان شده است .

چندتن از عمده فروشان غلات در این مورد بخبرنگار ما اظهار داشتند چون محصول گندم امسال خیلی بیش از سال گذشته می‌باشد بدین‌جهت درحال حاضر ازبهای آن‌بمیزان زیادی کاسته شده وقیمت آرد هم ارزان‌شده است ولی بعضی فروشندگان آرد در تهران هنوز نرخ آردرا کاهش نداده‌اند کاهش قیمت گندم وآرد موجب‌شده است که قیمت نان تا حدودی در شهرستانها ارزان شود . ولی درتهران هنوز نانوائی‌ها نان‌را ارزان نکرده‌اند. وهمانطور که گفته شد یکی ازعلل این گرانی ادامه گرانی بهای آرد می‌باشد .

امسال بعلت بارندگیهای بموقع و توسعه کشت برمیزان محصول‌افزوده شده است تاکنون محصول اکثرنقاط کشور بدست آمده و بمرکز جملو ببازار عرضه شده است .

فقط محصول قسمت های محدودی که‌سرد سیر است مانند خراسان و کردستان و بروجرد وخرم‌آباد در حدود ماه‌آینده بدست‌می‌آید ،طبق گزارش های رسیده محصول امسال خراسان بسیار فراوان بوده ویکی از بهترین نوع گندم خواهدبود .

بدین‌ترتیب امسال کمتراحتیاج به گندم خارجی خواهدبود در حال‌حاضر میتوان گفت که‌گندم درحدود خرواری ۲۵ تا ۵۰تومان ارزان شده‌است و پیش‌بینی میشودبابدست‌آمدن محصول سایر نقاط بهای گندم ارزانترشود .

اکنون قیمت گندم کرمانشاهی در حدود خرواری ۲۱۵۰ ریال و گندم شیراز درحدود ۲۲۰۰ ریال ،ورامین‌و کرمانشاهی زرد ۲۰۰۰ ریال گندم اطراف تهران ۱۸۰۰ تا ۲۰۰۰ریال گندم همدان ۲۰۰۰ تا ۲۲۰۰ ریال ، انواع آرد هرکیسه درحدود ۶۵۰تا ۸۵۰ریال‌جو خرواری ۱۱۵۰ تا۱۲۰۰ ریال جو دورشهری درحدود ۱۲۵۰ ریال است. عمده فروشان مذکور معتقدند امسال محصول آبی بیشتر است ولی گندم‌دیمی هم زیاد ومرغوب است که‌ازدو نوع محصول‌باهم‌استفاده میشود .

حادثه قطار ۲۰میلیون ریال خسارت مالی داشت

دوبازمانده یك حادثه هولناك

دخترك در حادثه قطار حافظه‌اش را از دست داده و نامش را فراموش کرده وپدر و مادر کودك شیرخوار نیز که در بیمارستان سینا میباشد در حادثه‌کشته شده‌اند

بقیه از صفحه اول

عیادت از مجروحین

دیروز برای عیادت آن عده از مجروحین حادثه اخیر که در بیمارستان گرمسار بستری بودند رفتم . ابتدااز آقای دکتر جدلی رئیس بیمارستان در مورد حال مجروحین پرسیدم آقای دکترجدلی گفت : دراین بیمارستان جمعا یازده نفر مجروح بستری بودند دو نفر از آنان درهمان روز اول فوت‌شدند ودرهمان گورستان دفن گردیدند دونفر از مجروحین نیز بتقاضای خودشان باآمبولانس بیمارستان به تهران اعزام شدند . یکی از آنها دوشیزه صفری بود که در این حادثه پدر ومادرش را از دست داده و به‌نامزد ومادر نامزدش‌تحویل داده شد . دیگری زنی بنام سکینه بود که به‌بیمارستان سینا معرفی گردید . یکی دیگر از مجروحین بنام آقای حاج‌محمدعلی خبازکه حالش خوب بود و جراحت چندانی نداشت و صبح امروز مرخص شد. ضمنا آقای فرج‌اله نایب‌فرجی‌راننده شرکت واحد که‌همسرش را از دست‌داده بادودخترش صبح امروز از طرف سازمان بیمه‌های اجتماعی کارگران به تهران منتقل شدند .

پسربچه سه‌ساله‌ای بنام‌حسین‌صادقی فرزند عباس که‌دراین حادثه‌پدرش را از دست‌داده و تاکنون هیچکس بسراغ وی نیامده است فعلا درمنزل آقای علی میرزائی کمك پرستار بیمارستان گرمسارنگهداری‌میشود. فعلادونفر رانندگان مجروح دراین بیمارستان بستری هستند که یکی از آنها راننده اتوبوس شماره۶۷۰ می‌باشد که اغلب مسافرین آن کشته‌شده‌اند .

سرعت نداشتم

آقای دکترجدلی ضمن معرفی رضا افشار راننده اتوبوس شماره ۶۷۰ موقت گفت این شخص فعلا تحت‌نظر است و جراحت چندانی هم ندارد . چلورفتم وبارانندهای که غفلت‌او تا کنون موجب مرگ پنجاه و دونفرمسافر شده‌است صحبت کردم . وی گفت: آقا، همه میگویند توباسرعت میراندی آخر درجاده‌ای که‌درنزدیکی ریل دو پیچ بزرك‌دارد چگونه میتوان باسرعت رفت .

از اوسئوال کردم پس چطور شد این‌اتفاق افتاد . رضا جواب دادتن‌مز پاره‌شدواختیار ماشین ازدستم بیرون رفت .از آن گذشته من اصلا قطاررا ندیدم چون نورافکن ضعیفی داشت .

اظهارات رئیس دادگاه

برای اطلاع از اسامی مقتولین و وضع‌متهمین این حادثه با آقای‌ناظم رئیس دادگاه گرمسار ملاقات کردم. اودر مورد اسامی مقتولین اظهارداشت: اسامی اغلب مقتولین این حادثه‌بدست نیامده فقط ازروی مدارکی که از جیب بعضی‌از آنها بدست‌آمده است مابه‌هویت آنان پی‌برده‌ایم از جمله : حسینعلی سلطانی سراچه‌ای ، قمر معزی ، کبری دختر ۱۲ ساله ، حسینی سه‌ساله ، حسن گلزار ، حاج‌علی ذبیحی تاجر بازارتهران و همسرش کبری گرنکی .البته ازجیب حاج‌علی ذبیحی شناسنامه دیگری‌بنام حمیده رضائی دیده شد که‌اکر این شخص همراه آنهابوده ، کشته‌شده‌و جزء مقتولین است، آقای ناظم سپس درمورد چگونگی این حادثه گفت : ضمن بازجوئی‌هائی که از بعضی از مجروحین بعمل آمده ، جریان ازاین قراربوده است :

اتوبوس شماره ۶۷۰ موقت اهواز که‌از مشهد عازم تهران بود ، درچهل فرسنگی مشهد متوقف شد وبا اینکه درآنموقع بیش از ظرفیت مسافرداشت معهذا، راننده و مسافرین اتوبوس شماره ۸۹۸۲۱ که خراب شده بود در آن‌سوار شدندو بطرف تهران حرکت کردند .دراین موقع اتوبوس ۷۵نفرسرنشین داشت . مسافرین شام رادر حاجی‌آباد واقع‌در چند کیلومتری گرمسار صرف کردند و بعداز شام بطرف گرمسار حرکت نمودند . در این محل عده‌ای از مسافرین پیشنهاد کردند که شب‌رادر آنجا بمانند ولی راننده نپذیرفت و حرکت کرد . تااینکه در چهار کیلومتری گرمسار هنگامیکه اتوبوس ازروی خط آهن میگذشت‌این فاجعه‌عظیم بوقوع‌پیوست.

یکی‌از مجروحین که‌دختر ۱۲ساله‌ای است درباز‌پرسی گفت :در چندمتری خط‌آهن اغلب مسافرین که‌بیداربودند به‌راننده گفتند که مواظب باش‌قطار نزدیك است ولی اوکه قصد داشت پهلوی دوست راننده‌اش خودنمائی کند گفت:ای‌بابا ،تابرسه‌ردمیشیم !.

مسامحه راهبان

آقای ناظم سپس گفت : در آن ساعت راهبان نیز درانجام وظیفه خود مسامحه کرده وراه بندرا نیانداخته بود.این‌موجب شد که‌راننده اتوبوس هم غفلت کندو بدون توجه‌به عبور قطار ازروی ریل بگذرد ولی هنگامی روی ریل‌رسید که قطار ازراه رسیده بود. البته راننده لکوموتیو در چند متری اتوبوس باشدت ترمز کرد و جان خودو کمك راننده لکوموتیو را بخطر انداخت .

آقای ناظم افزود. اغلب مقتولین ، از ناحیه جمجمه ضرباتی به‌آنان‌وارد شده که‌علت اصلی مرگ آنان براثر شکستگی جمجمه‌بوده است .

درس‌عبرت

ابتدا‌قرار بود جنازه مقتولین رابه امامزاده ای که‌در نزدیکی گرمسار است منتقل ودفن کنند ولی بعدا بخاطر اینکه درس عبرتی برای‌سایرین باشد پیشنهادشد که‌درهمان محل حادثه دفن شوند . البته جنازه‌ها پس‌از کشف علائم ومدارك‌مربوطه با شماره ترتیب در قبر گذاشته شدند .

دستگیری راهبان

آقای ناظم سپس گفت : دستورداده شد اصغر اصغری راهبان را که متواری شده بود دستگیر کنند وفعلا در شهربانی گرمسارباز‌داشت میباشد تاازوی بازجوئی کلی بعمل آید البته آقای سودمند راننده لکوموتیو نیز تحت نظر است .

دیررسیدم

بااجازه رئیس دادگاه درشهربانی بااصغر اصغری راهبان خط ملاقات کردم او گفت من‌خواب بودم وهنگامی که سوت قطاررا شنیدم از خواب‌پریدم ولی‌هنگامیکه قصد داشتم راه بند را بیاندازم قطار رسیده بودو اتوبوس در روی ریل بود وکارازکار گذشته‌بود.

آقای‌افشار معاون ناحیه‌راه‌آهن‌شمال شرق که دیروز در محل حادثه‌حضور داشت درباره این حادثه گفت :عدم توجه راننده اتوبوس بمقررات راه آهن این فاجعه رابوجود آورده‌است البته راهبان نیزمجرم میباشد ولی‌جرم اوازمسئولیت‌راننده‌اتوبوس جلوگیری نمیکند .راهبان متخلف بجرم این غفلت حداقل از خدمت راه آهن‌اخراج میشود و چندسالی درزندان بسر می برد. البته هنگام وقوع حادثه از راننده لکوموتیو کاری ساخته نبود باینجهت پس‌از تحقیقاتی که در دادگستری گرمسار ازوی بعمل آمد، آزادشد . باوجوداین راننده‌لکوموتیو راهرموقع احضار کنند بمقامات‌انتظامی تحویل‌خواهیم داد

بیست‌میلیون‌خسارت

آقای‌نواب صفوی بازرس راه آهن که درمحل حادثه بود، پیشنهاد کرد، این گورستان جدید بصورت‌آرامگاه زیبائی ساخته شود و ضمن نصب تابلوهای پندآمیز ، نتایج غفلت و مسامحه درانجام وظیفه گوشزد شود

آقای نواب صفوی سپس گفت : براثر این حادثه دهواگن قطاربارری ازخط خارج شدکه هشت واگن آن دیگر قابل استفاده نیست به دیزل قطار نیز خسارات زیادی واردشده است این خسارت بیش از بیست میلیون ریال میباشد .

پول‌جمع کردند

پس‌از آن باآقای ستارکردوانی‌مالك محله باغ‌ریکا واقع‌در گرمسار که درمحل حادثه بود شروع بصحبت کردم

آقای کردوانی گفت از طرف آقای معینائی یکی ازمالکین‌گرمسار قطعه زمین گورستان اهداءشدوقرار است‌تا شب هفتم اطراف این‌گورستان‌محصور شود البته برای‌این منظور اهالی‌خیر گرمسار مبلغ چهارهزار و ششصد ریال کمك کرده‌اند و بیش‌از این نیز کمك خواهندکرد .

مقارن ساعت پنج بعداز ظهر دیروز از طرف اهالی گرمسار مجلس ختم مقتولین حادثه‌اخیر با طرزباشکوهی‌در محل مسجد گرمسار برگزارشد. در این‌مراسم آقای‌آیت‌اله لاهوتی امام جماعت مسجد درباره این حادثه سخن گفت و ضمن ذکر مصیبت ، برای مقتولین طلب آمرزش نمود . شوروابهت این‌مجلس فوق‌العاده‌انسان راتحت تاثیر قرار میداد وهربیننده‌را بشدت متاثر میساخت .

آقای نصرالله سبزواری فوق ـ لیسانس حقوق طی مقاله مشروحی که در آن بعلت وقوع این حادثه و مقصر اصلی اشاره کرده مینویسد :

شما بهر گوشه ای از کشور با راه آهن مسافرت نمائید به ده ها محل تقاطع راه آهن و جاده شوسه برخورد مینمائید و ملاحظه میکنید که در آن محل اطاقی ساخته شده و راهدار در آن کشیك میدهد اگر هزینه ساختن اطاق و حقوق‌راهدار را دقیقا حساب کنید قطعا از مخارج ساختن پلی که اتوبوس بتواند از زیر خط آهن یا بالعکس از بالای آن عبور کند کمتر خواهد بود و در عوض‌برای همیشه از وقوع این قبیل حوادث جلوگیری‌میشود .

تعداد کتب‌درسی

بقیه از صفحه اول

فرهنك به وسیله مولفان و دبیران دانشمندو استادان فن یکدوره کامل کتابهای دبیرستانی تهیه کند و با چاپ خوب و ارزان در دسترس دانش آموزان بگذارد. دراین‌جلسه مقرر شد که چون اجرای این‌برنامه اساسی نیازمند وقت و فرصت بیشتری است برای سال تحصیلی ۴۱ـ۴۲ از بین کتاب های موجود برای هرماده درسی درهر کلاس یك تا سه جلد کتاب که عیوب و نقائص کمتری داشته باشد انتخاب گردد واین کتاب ها بطور کامل به وسیله کمیسیون هااصلاح وتصحیح وبرای چاپ آماده و تحویل‌ناشران ومولفان گردد وباین ترتیب تعداد کتاب های دبیرستانی بیك سوم خواهد رسید و از ۵۰۰ جلد کتاب رشته های مختلف که‌در حال حاضر تدریس می شود دو سوم آن حذف خواهد شد .

حق‌التدریس

خبر نگار فرهنگی ما همچنین گزارش میدهد که بنا به اظهار فرهنك استان تهران در سال تحصیلی جاری فرهنك تهران با توجه و دقت د رساعات تدریس دبیران شاغل و استفاده از کادر موجود احتیاجی به حق التدریس ندارد‌و برای اولین بار فرهنك‌استان تهران به عنوان حق التدریس‌پولی پرداخت نخواهد کرد .

مذاکرات

بقیه از صفحه اول

خواهد یافت و باآقای دکترامینی نخست‌وزیر وشخصیت‌های برجسته مملکتی ملاقات خواهد کرد .

برنامه رسمی مسافرت فریدون جمال‌ارکین در تهران‌دوروز بطول خواهد انجامید و سپس ، چندروزی نیز ، بطور خصوصی درایران اقامت خواهد داشت و طی آن از بسیاری نقاط دیدنی کشور بازدید بعمل خواهد آورد .

وزیرخارجه پاکستان

خبرنگار سیاسی مادر گزارش خود میافزاید که همزمان باورود وزیرخارجه ترکیه بایران ، منظور قادر وزیرخارجه پاکستان نیزهنگام عبور از ایران ، بنابدعوت دولت ایران مدتی در تهران اقامت‌خواهد کرد .

وزرای خارجه‌سه کشور ایران، ترکیه ، پاکستان مذاکرات قابل ملاحظه‌ای بیرامون روابط سه کشور به عمل خواهند آورد .

ملاقات

آخرین گزارش حاکیست که آقای محمد عثمان امیر سفیر کبیر افغانستان که دیشب به‌تهران باز‌گشته است، امروز بامداد دروزارت امور خارجه ایران حضور یافت و باآقای عباس آرام وزیر امورخارجه ملاقات ومذاکره کرد . محافل سیاسی اظهار نظر می کنند که در این ملاقات پیرامون میانجیگری شاهنشاه در اختلاف پاکستان و افغانستان اطلاعاتی از طرف سفیر کبیر دولت پادشاهی افغانستان ،در اختیار وزارت امور خارجه ایران گذاشته شده است .

بهر حال باید دانست که طبق گفته آقای نخست‌وزیر در صورتی که پاسخ دولت افغانستان مثبت باشد، شاهنشاه مسافرتی بافغانستان خواهند نمود .

تا یکی دو روز

واشنگتن ـ یونایتد پرس ـ ۱۰ ژوئیه ـ محمد هاشم میوندال سفیر افغانستان در واشنگتن امروز اظهار داشت که دولت افغانستان هنوز در انتظار اخبار رسمی مراتب مربوط به میانجیگری شاهنشاه ایران برای‌رفع اختلافات‌مرزی پاکستان و افغانستان از طرف ایشان میباشد وی که‌هفته گذشته گفته بود دولت افغانستان از پیشنهاد شاهنشاه ایران استقبال ـ خواهد کرد اضافه کرد که تاکنون از طرف شاهنشاه پیامی در این مورد برای افغانستان نرسیده اما انتظار میرود که تا یکی دو روز دیگر برسد.

میوندال پس از ۴۰ دقیقه مذاکره باالکسیس جانسون معاون دوم‌وزارت خارجه امریکا به خبرنگاران اظهار داشت که گناه بن‌بستی که در روابط کشور وی با پاکستان پیدا شده تا حدودی معلول سخت گیری دولت پرزیدنت ایوب خان رئیس جمهور پاکستان است . وی اظهار امیدواری کردکه اختلافات افغانستان وپاکستان بطور مرضی الطرفین حل و فصل گردد،وبار دیگر کنسولگری افغانستان در پاکستان شروع‌بکار کند .

اول مرداد

پایان قبول کمك برای الجزایر

● تاکنون مبلغ ۶۶۸۶۶۰ ریال کمك نقدی و جنسی توسط روزنامه اطلاعات‌برای مردم الجزایر گردآوری شده است

مبارزه قهرمانانه مردم الجزایر بخاطر کسب استقلال و آزادی به نتیجه‌رسید ، ولی جنبش کمك بمردم آسیب دیده آنسامان در ایران‌ادامه خواهد داشت .

با برگزاری مراسم جشن استقلال الجزایر که‌در آن عده کثیری ازرجال و معاریف شرکت کرده بودند ، گام دیگری برای جلب کمك مردم بسوی مبارزان الجزایری برداشته شد .

در ظرف دوروز اخیر از طرف کارخانه ها و صاحبان صنایع وتولید کنندگان‌کالا بما مراجعه شده و اکثرا آمادگی خود را برای کمك بمردم ـ الجزایر اعلام داشته اند .

کارخانه های سپنتا که خبر آن مدتی قبل در روزنامه منتشر شد ، بما اطلاع داد که ساختن تعداد ۱۷ عدد (برانکارد) را آغاز نموده و ـ بلافاصله پس از اتمام تحویل خواهد نمود . همچنین کارخانه پنبه اعلام داشته تا چند روز دیگر مقدار زیادی باند و پنبه برای ارسال بالجزایر تحویل کمیته ملی نماید .

مجموع کمکهای نقدی و جنسی که تا امروز از طرف طبقات مختلف ـ دریافت گردیده بالغبر۶۰۰هزار ریال میشود،و باین مقدار بایستی تعهداتی را نیز که صاحبان کارخانه ها و موسسات‌عهددار شده اند افزود ، که چون هنوز تحویل کمیته اجرائیه نگردیده است در این حساب منظور نشده است .

تا اول مرداد

بطوریکه در متن کامل رپورتاژ از جریان جشن در شماره دیروز گفته شد ،آقای صادق وزیری ضمن‌گزارش اقدامات‌کمیته ملی و اجرائیه یادآور شدند که دفتر قبول کمك برای مردم الجزایر فقط تا روز اول مرداد ماه باز خواهد بود و از آن تاریخ به‌بعد کمکی‌جنسی یا نقدی پذیرفته نخواهد شد .

در اعلامیه ای که چند روز قبل از طرف کمیته ملی منتشر گردید ، از تمام موسسات ، جمعیتها وسازمان ها خواسته شد که برای تمرکز دادن کمکهای دریافتی خود،و سهولت‌در ارسال‌آنها هدایای خود را در اختیار کمیته اجرائیه قرار دهند تا این کمیته با امکاناتی که دارد آنها را بالجزایر ارسال دارد .

لذا از کلیه نوعدوستان وافرادی که‌مایلند در نهضت کمك بمردم‌آسیب دیده الجزایر سهمی داشته باشند و کسانی‌که میخواهند این وظیفه‌انسانی دینی خود را انجام دهند ، انتظار داریم که هرنوع کمکی که دارند تا روز اول مرداد بدفتر کمیته اجرائیه کمك بمردم الجزایر تحویل دهند ، زیرا پس از آن دیگر بهیچوجه کمکی قبول نخواهد شد و دفتر کمك بمردم الجزایر بسته میشود .

انتظار داریم که برادران مسلمان ایرانی در آخرین روز های کمك به مردم الجزایر همه نیروی خود را بکار برند و نظر دیگران را باهمیت این‌کمك فوری جلب نمایند .

مجموع کمکهای نقدی و جنسی تا ظهر امروز

۶۶۸۶۶۰ ریال

از این مقدار مبلغ ۲۱۸۶۶۰ ریال آن نقدی میباشد که از طرف طبقات مختلف مردم بدفتر کمیته اجرائیه رسیده است .

وزیر مختار اندونزی فردا از ایران عزیمت می کند

بامداد دیروز ، آقای احمد شیخان بحمید وزیر مختار اندونزی‌درایران که مدت ماموریتش در تهران‌پایان یافته است بمنظور کسب اجازه عزیمت درکاخ سعدآباد به حضور شاهنشاه باریافت .

شاهنشاه ،به‌پاس خدمات‌پنجساله آقای بحمید درایران یك قطعه‌نشان درجه دوم همایون بوی اعطا کردند.

وزیر مختار اندونزی ساعت ده بعدازظهر فردا باهواپیما تهران را بقصد جاکارتا ترك میگوید .

درفرودگاه مهرآباد ازطرف‌اداره کل تشریفات وزارت امور خارجه‌و اعضای عالیرتبه سفارت اندونزی و دوستان از آقای احمدشیخان‌بحمید مشایعت خواهد شد.

جوانی در آستارا هدف گلوله قرار گرفت

پریشب جوان بیست‌وشش ساله‌ای بنام سرباز یکی‌از اهالی شهرستان مرزی آستارا هنگام کار در مزرعه خود که درنوار مرزی ایران وشوروی واقع شده‌است هدف‌گلوله قرارگرفت وبسختی مجروح‌گردید

هنوز معلوم نیست این گلوله از کجا بجوان مزبوراصابت‌کرده است .

درانتخابات صنف اغذیه فروش پانصدنفر شرکت کردند

یك منظره از انتخابات صنف اغذیه فروش

امروز انتخابات اتحادیه صنف اغذیه فروش تهران با حضوربیش از پانصد نفر از اعضای اتحادیه اغذیه فروشان تهران در محل شورای عالی اصناف انجام شد . آقایان فیضی رئیس اداره اصناف شهرداری و روائی دبیر شورای‌عالی اصناف در این‌محل حضور داشتند رای دهندگان آراء خود رابصندوق ریختند و بلافاصله شمارش آراء آغاز شد تا عصر امروز نتیجه انتخابات اتحادیه‌صنف اغذیه‌فروش معلوم میشود و اسامی هیئت‌مدیره و رئیس اتحادیه رسما اعلام‌میگردد.

هنوز گرفتن‌شهریه

بقیه از صفحه اول

وارد دانشگاه می‌شوند مبلغی بعنوان شهریه گرفته شود.

میزان این شهریه برای‌دانشجویان دانشکده‌هائی که آزمایشگاه ندارند نه‌هزار ریالو برای‌دانشجویان‌دانشکده هائی که از آزمایشگاه ووسائل آزمایشگاهی استفاده میکنند تاحدود چهارده هزار ریال در نظر گرفته‌شده بود .

البته این مسئله شامل دانشجویانی که د رحال حاضر در دانشگاه‌تحصیل میکنندنمی‌شود چون اینعده بامقررات قدیم وارد دانشگاه شده‌اند .

شورای دانشگاه

ساعت شش بعدازظهر امروزشورای دانشگاه تهران در محل باشگاه دانشگاه تشکیل میشود .

خبرنگار دانشگاهی ما اطلاع‌میدهد درجلسه‌امروز شورای‌دانشگاه آئین نامه های‌وام بدانشجویان و انتخاب استاد یارو دانشیار که در جلسه گذشته مطرح شده بود مورد بررسی قرار خواهد گرفت .

دریك زدوخورد دستجمعی یکنفر کشته و عده‌ای مجروح شدند

صبح امروز طی یك زدوخورد دستجمعی در قلعه سلیمانخانی واقع در ۲۶کیلو متری تهران حوالی‌شهریار یك نفر کشته و عده ای مجروح‌شدند.

درباره علت این نزاع هویت مقتول هنوز اطلاعی نرسیده و مامورین ژاندارمری ناحیه یك مرکز برای تحقیق درباره علت این حادثه به محل عزیمت کرده اند .

تسلیت

جناب آقای محمود شهنا

کارکنان سازمان آوازه خود را در مصیبت وارده به جنابعالی شریك میدانند .

سازمان آوازه

جناب آقای محمود شهنا

بانهایت تاسف و تاثر فوت ابوی محترمتان را تسلیت‌گفته سلامت و بقاء بازماندگان را از درگاه احدیت خواستاریم .

آ ـ ۱۰۴۸۴ **علی محمد داروگر**

دوست‌و همکار ارجمند

جناب آقای محمود شهنا با نهایت تاسف و تالم فوت ابوی گرامتان را تسلیت گفته بقاء و سلامت بازماندگان آن مرحوم را مسئلت داریم .

نظیفی ـ ترجمان ـ شقاقی ـ مهندس گرکانی ـ مهندس آذری ـ جنت‌سرا ـ نیلفروشان

جناب آقای محمود شهنا

بانهایت تاسف مصیبت‌وارده را بشما و خانواده‌محترمتان تسلیت می گوید .

فریدون داروگر

جناب آقای محمود شهنا

بانهایت تاسف فوت ابوی گرامتان را تسلیت گفته سلامت بازماندگان آنمرحوم‌را خواستاراست .

آ ـ ۶۸۷۳ **هوشنك داروگر**

باکمال تاسف درگذشت نابهنگام استاد گرامی ودوست عزیزم خانم شکوه‌ریاضی را بفامیل محترم ریاضی تسلیت عرض می نماید .

مهری مجد

شهادت جانگداز دوست‌و همکا رارجمندمان مرحوم مهندس محمد صباحی راکه موجب‌کمال تاثر وتالم گردیده‌به فامیل محترم صباحی خصوصا مادر و خواهر داغدیده آن مرحوم تسلیت عرض م ی‌نمائیم .

غلامرضا ساری اصلانی ـ علیرضا دانشمند ـ امیر هوشنك شایان

آ ـ ۱۰۴۴۴

باکمال تاسف درگذشت دوشیزه شکوه ریاضی‌هنرمند ارجمندرا بخانواده محترم ریاضی تسلیت عرض می کنم .

آ ـ ۶۸۸۷ **دکتر عیسی بهنام**

فوت ناگهانی خانم شکوه‌الملوك ریاضی استاد هنرهای تزئینی را بعموم بازماندگان بویژه فامیل محترم ریاضی تسلیت عرض می نمایم .

مهدی بهشتی

با کمال تاثردرگذشت دوشیزه هنرمند شکوه ریاضی را بخانواده محترم ریاضی و بازماندگان آنمرحومه تسلیت عرض می نماید .

محمد علی نیکخو ـ هنرهای زیبای کشور

مصیبت‌وارده بخانواده محترم ریاضی بعلت فوت ناگهانی دوشیزه شکوه ریاضی هنرمند بزرك هنرهای زیبای کشوررا تسلیت عرض می نماید .

حسین عالمی

فوت نابهنگام هنرمند هنرهای زیبای کشور خانم دکتر شکوه ریاضی را بخانواده آنمرحومه تسلیت عرض می نماید.

آ ـ ۶۹۰۷ **سیمین بدخش**

بدینوسیله مصیبت‌وارده را بخانواده محترم شکوه‌ریاضی تسلیت می گویم .

علیزاده

فوت نابهنگام هنرمند هنر های زیبای کشور خانم دکتر شکوه ریاضی رابخانواده آنمرحومه تسلیت عرض می نماید

آ ـ ۶۹۰۱ **نورانگیز نظری**

باکمال تاسف درگذشت دوشیزه شکوه ریاضی را به خانواده محترم ریاضی تسلیت عرض می نمایم .

آ ـ ۶۹۰۳ **حسن ناصریان**

درگذشت ناگهانی بانو شکوه‌الملوك ریاضی‌را به‌بازماندگان آنمرحومه خصوصا کارکنان هنر های زیبای کشور تسلیت عرض می نمایم .

منوچهر انوری

صدهزار تومان اموال مسروقه کشف شد

یك کارگر اخراجی باکمك کیسه‌کش حمام بعنوان نقاشی بدرخانه‌ها میرفتند و هنگامیکه صاحبخانه در منزل نبود اموال اورا بار سه‌چرخه میکردند و میبردند

دیروز با دستگیری دو مرد ، مامورین ژاندارمری تهران ۱۴ تخته فرش ، یك کولر ، چند رادیو ، دوربین عکاسی ، پتو و اثاثیه خانه راکه‌در حدودصدهزار تومان ارزش داشت و توسط این دو نفربسرقت رفته بود کشف کردند .

یکی از مامورینی که این دو نفر را دستگیر کرده بود میگفت‌ساعت ۹ صبح موقعی که از یکی‌ازخیابان های نارمك میگذشتیم یك‌بارکش سه‌چرخه را که پر از فرش بود دیدیم و آنرا متوقف کردیم .چون لباس شخصی داشتیم مردی که سوار سه‌چرخه بودند با ما گلاویز شدند ولی سر انجام ما توانستیم آنها را دستگیر کنیم و به پاسگاه بیاوریم . ضمن بازجوئی معلوم شد که این سارقین چند بار از شهر و حومه دزدی کرده‌اند لذا خانه آنها مورد بازرسی قرار گرفت وبه خریداران اموال مسروقه مراجعه شد و بالاخره ۱۴ تخته فرش ، کولر ، رادیو ، دوربین و مقداری اثاثیه خانه بدست آوردیم که جمعا صد هزار تومان قیمت دارد .

این مامور اضافه کرد که این دو نفر فرش ده‌هزار تومانی را به چهار صد تومان به خریداران اموال مسروقه فروخته بودند .

طرز سرقت

خبرنگار ما سپس با عباس یکی از این دو نفر گفتگو کرد عباس گفت من رنك کار کارخانه‌سیمان بودم و چندماه‌است بیرونم کرده‌اند، چون از قبل با محمد علی که کیسه‌کش حمام میباشد آشنا بودم چند هفته پیش وقتی بحمام رفتم با هم مشغول گفتگو شدیم و سر انجام قرار گذاشتیم هر دو نفر به دزدی برویم این تصمیم را از روز بعد بمرحله اجرا در آوردیم و مشغول دزدی شدیم طرز کار ما ازاین قراربود که من یك سطل‌رنك بدست میگرفتم و محمد علی یك قلم نقاشی سپس در خانه ها را می زدیم . وقتی در را باز میکردند سئوال میکردیم به نقاش احتیاج ندارند ؟ ولی در خانه هائی که کسی نبود با دیلم در را باز میکردیم و هر چه بدستمان می آمد جمع می کردیم و بار یك سه‌چرخه‌بارکش میکردیم که قبلا قرار گذاشته‌بودیم در نزدیکی ما حرکت کند .

محمد علی نیز حرف های عباس را تائید کرد چون احتمال داده میشدکه این‌دونفر اموال بیشتری دزدیده باشندبدستور تیمسارسرتیپ خسروانی‌فرمانده‌ناحیه‌یك‌ژاندارمری تحقیقات از این دو نفر ادامه دارد.

۲ نفر دزدی که‌دستگیر شدند

دختری‌را برق گشت

دیروز دختری دراثر برق گرفتگی ازبالای دیوار منزلش‌بزمین سقوط‌کرد وکشته شد .

این دختر فاطمه نجاتی نامداشت و۱۳ ساله‌بود . دیروز فاطمه برای چیدن غوره بالای پشت‌بام منزلش‌واقع درخیابان ترقی رفت‌ولی ناگهان دستش بسیم لخت‌برق که‌در میان برگهای درخت موپنهان بود اصابت کرد واز بالای پشت‌بام بحیاط پرتاب گردیدو کشته شد .

جریان بکلانتری ۱۴ اطلاع داده شدو مامورین کلانتری در محل‌حادثه حاضر شدند و جنازه برای انجام تشریفات قانونی باداره پزشکی‌قانونی انتقال یافت .

گلوله منفجر شد

عصر دیروز مردی بنام حسین حیدر که دربیابان های‌نزدیك کاروانسرا ـ سنگی در جاده کرج راه میرفت‌یك گلوله آهنی پیدا کردوآنرا برداشت و با سنك مشغول کوبیدن آن شد تا از محتویات داخل آن اطلاع‌پیدا کند ولی ناگهان گلوله که یك نارنجك بود منفجر گردید وحسین بسختی زخمی شد ، حسین بوسیله مامورین ژاندارمری به بیمارستان منتقل شد ، ولی هنوز قادر به تکلم نیست و در حال بیهوشی بسر میبرد.

در حوض افتاد

عصر دیروز طفل چهارساله‌ای بنام غلامرضا هنرمند که‌در خانه امیر شرفی مشغول بازی‌بود در حوض افتاد و خفه شد .

دختری‌که برای مرمت قبر پدرش میرفت ضمن حادثه‌ای باوپیوست

رشت ـ خبرنگار اطلاعات پریروزکامیون‌شماره ۱۵۸۷۳۴ برانندگی حسین هنگام عبور در جاده لاهیجان در محل رشت آباد با اتوبوس شماره ۱۶۰۱۷۶ برانندگی‌رضا‌تصادف کرد در این حادثه دوشیزه‌ای از سر نشینان اتوبوس بنام ربابه طهماسبی بر اثر شدت جراحات وارده کشته شد و عده‌ای نیز مجروح گردیدند. ربابه برای سیمان کشی قبر پدرش عازم آستانه اشرفیه‌بود که خود در کام مرك فرورفت جریان این حادثه‌در دادسرای رشت زیر نظر آقای فراروئی بازپرس‌شعبه‌دوم‌تحت رسیدگی می باشد .

یك محاکمه سری

پدرومادرادعائی طاهره‌به۱۵و۱۸ ماه‌زندان‌محکوم‌شدند

معصومه حمامی وسید محمد شهرستانکی مادر وپدرادعائی طاهره که در دادگاه بزندان محکوم شدند

محاکمه زن و مردی بنام سید محمد شهرستانکی‌و معصومه‌حمامی بطور سری در شعبه ۵ دادگاه‌جنائی شروع شد .

این زن و مردکه خودرا پدرو مادر دختری بنام طاهره معرفی می کنند متهم می باشندکه این دختر را بفحشا عسوق داده و برای‌شهوت رانی غیر مورد استفاده قرار داده‌اند

طاهره همان دختری است که ماجرای زندگی وی در روزنامه‌چاپ شدو سر انجام جوانی حاضر شد که‌با او ازدواج کند . طاهره‌همسر این جوان شدو اینك زندگی‌آرامی دارد. طاهره چند بار در بازجوئی و بازپرسی گفته است : معصومه رحمانی و سید محمد شهرستانکی مادرو پدراو نیستند ،بلکه ازکودکی پدرو مادر خودرااز دست داده و نمیداند چگونه دراختیار معصومه قرارگرفته است .

طاهره گفته بود : معصومه‌که مدعی است مادر وی می باشد اورا به خیابان ها می‌کشانیدواز این‌راه پول بدست می‌آورد وتریاك می کشید .

پرونده این ماجرا بدادسرافرستاده شد و پس از تحقیقات بازپرس معصومه و سید محمدکه خودرامادر وپدرطاهره معرفی‌می کردندبازداشت شدند و سر انجام پرونده آنها در دادگاه جنائی مورد رسیدگی قرار گرفت .

رای دادگاه

امروز دادگاه جنائی بریاست‌آقای دکتر ستوده پس از دو روزرسیدگی به‌پرونده و تحقیقات کامل از بانو معصومه و سید محمد ختم دادرسی را اعلام کرد و پس از چندساعت مشاوره بانو معصومه را بجرم‌وادار کردن دختر کمتر از ۱۸ساله به فحشاء و بردن وی برای‌شهوترانی غیر به۱۸ماه زندان و سید محمدرا به‌پانزده ماه زندان محکوم نمود .

از پنجره افتاد وکشته شد

دیروززن ۵۵ساله‌ای بنام بانوگوهر طاهری که‌کنار پنجره خانه خود در خیابان شاه ایستاده بود و بپائین‌نگاه میکرد ناگهان ازبالای پنجره طبقه‌سوم بزمین سقوط کرد و بسختی مجروح شد .

بستگان بانو گوهر اورا بداخل منزل برده وبستری کردند ولی یك ساعت بعد مجروح دراثر جراحات‌وارده جان سپرد .

۱۴ نفر مجروح شدند

در ۲۴ ساعت گذشته ۱۴ نفر به اسامی زینب احمدی فرزندا کبر ۵ساله، رجب جوادی فرزند سبزعلی ۲۴ ساله ، غلامحسین سلیمان ۵۷ ساله ، جواد فاضلی فرزند مرتضی ۲۴ ساله ، آندره اوهانیان فرزند لئون ۵۰ ساله ، جمشید قصاب زاده فرزند رزاق ۲۸ ساله ، عباس احمد زاده فرزند حسین ۱۵ ساله ، فرمان اصلانی فرزندجلیل ، حسین رضاپور فرزند رضا ۲۵ساله، کلثوم قبادی نژاد فرزند حسین ، عبدالعلی پرتوی فرزند احمد ۷۰ ساله ، حسن گودرزی فرزندصفدر، کشور احدی فرزند شکراله ۴۵ ساله ، ابوطالب محسنی نژاد فرزند محرم۲۸ ساله‌دراثر حوادث‌رانندگی مجروح شده‌اند .

دریك زدوخورد محلی

یکنفر کشته ودونفر مجروح شدند

خبرنگار مادر شیراز گزارش داد: پریروز بین دودسته ازاهالی قریهٔ «کلکه» از توابع شیرازواقع در۳۶ کیلومتری اردکان فارس بعلت اختلافات محلی‌زدوخوردی‌روی داد و طرفین باچوب و چماق وبیل وکلنك بجان هم افتادند .

دراین زدوخورد یکنفرازمنازعین بنام قریب کشته شد ودونفرمجروح گردیدند و جریان بوسیلهٔ‌مامورین ژاندارمری محل بدادسرای شیراز اعلام شد وآقایان کلهر بازپرس ودکتر تعقل پزشك قانونی شیراز برای تحقیق در اطراف این واقعه به‌قریه «کلکه» عزیمت کردند.

شاگرد کفاش در رودخانه غرق شد

خبرنگار ما در رشت گزارش‌داد‌پریروزپسربچه‌چهارده ساله‌ای بنام کاظم شادمان که نزدیك پل عراق‌رشت در یك مغازه کفاشی کارمی کرد بمقصد آب تنی برودخانه‌مجاور رفت ولی‌چون‌بفن‌شنا آشنائی‌نداشت در آب غرق شد . جنازه کاظم‌پس از انجام‌تشریفات قانونی مدفون گردید

گی شا

گیشا بمنزل شما می‌آید

آ ـ ۱۰۳۲۶ ۱ ـ ۲

از فردا صبح در سینماهای

برنامه افتتاحیه

تراس وسالن

تهران

تراس تابستانی

سالن زمستانی

دیانا ـ سعدی

بمناسبت آغاز فصل جدید سینمائی سینماتهران

از جمله عظیم ترین آثار تاریخ سینما

باشرکت: ادفیوری (درنقش ایوان فاتح) الین استوارت (درنقش پرنسس روسی)

رولدانولوپی ـ پائولابارابارا وبالاخره بلاکورتز (درنقش دخترخان مغول)

محصول مشترك کشورهای آمریکا ـ فرانسه ـ ایتالیا سال ۱۹۶۲

هفت نبرد ـ هشت مرد ـ یك فاتح

عشق پرشور یك پرنسس روسی و رئیس یکی از قبائل سیبری یکی از عمیقترین افسانه‌های عشقی تاریخ رابوجود می‌آورد

رقص کنیزگان سفید، بالت دوشیزگان اسیر ـ نموداری از بهم آمیختن زیبائیهای شرق و غرب

قانون یاتای مغول حکم میکرد سرکردگان قبائل مختلف که‌بسرپیچی از اوامر خان بزرك متهم بودند همه باهم دریکروز دربارگاه خان حضور بهمرسانند

سینماسکوپ ـ رنگی ـ دوبله بفارسی

IVAN THE CONQUROR

A. SH. N. A. Co

چهاردهمین سال روزنامه پیک ایران

روزنامه پرسابقه ووزین پیک ایران در هفته گذشته وارد چهاردهمین سال خدمات مطبوعاتی خود شد ، پیک ایران روزنامه سیاسی یومیه صبح تهران است و طی سال های طولانی گذشته همیشه باروشی متین و معقول به خدمات اجتماعی و فرهنگی خود ادامه داده است ، ما آغاز سال چهاردهم پیک ایران را بمدیر گرامی آن آقای یزدان بخش و سایر کارکنان پیک ایران تبریک میگوئیم و موفقیت های بیشتری رابرای آن آرزومیکنیم.

ورود

آقای محمد عثمان امیرسفیر کبیر افغانستان در ایران از کابل

آقای کوشیبا سفیر کبیر ژاپن در ایران از توکیو

آقای دکتر غلامحسین مصدق استاد دانشگاه و بانو از توکیو

خروج

آقای جهانگیر جهانداری رایزن سفارت کبرای ایران در کویت به محل ماموریت خود

آقای شهاب فردوس معاون وزارت دادگستری بفرانسه

تلویزیون ایران

برنامه امشب

ساعت ۵٫۳۰ـ موزیك باتصویر
ساعت ۶٫۰۰ـ سرودشاهنشاهی واعلام برنامه
ساعت ۶٫۱ـ فیلم
ساعت ۶٫۳۰ـ خردسالان
ساعت ۷٫۰۰ـ فیلم
ساعت ۷٫۳۰ـ پخش اخبار وبانوان
ساعت ۸٫۰۰ـ هنرهای زیبا
ساعت ۸٫۳۰ـ برنامه انجمن دوشیزگان وبانوان
ساعت ۹٫۰۰ـ ارکستر گاردشاهنشاهی
ساعت ۹٫۳۰ـ پخش اخبار وبلنداکس
ساعت ۱۰٫۰۰ـ هنرهای زیبا
ساعت ۱۰٫۳۰ـ پایان برنامه

تلویزیون آمریکا

برنامه امشب

ساعت ۴٫۵۸ـ اعلام برنامه
ساعت ۵٫۰۰ـ فیلم کارتون
ساعت ۵٫۳۰ـ برنامه گلوبل زوبل
ساعت ۶٫۰۰ـ اخبار متروتون
ساعت ۶٫۱۵ـ رفت وآمد !
ساعت ۶٫۳۰ـ مرده یازنده مورد احتیاج است
ساعت ۷٫۰۰ـ برنامه بت ماسترسون
ساعت ۷٫۳۰ـ تصویر بزرك
ساعت ۸٫۰ـ برنامه ورزشی لوکی لیجر
ساعت ۸٫۳۰ـ قیمت درست است
ساعت ۹٫۰۰ـ مردم سال ۱۹۶۱
ساعت ۱۰٫۰۰ـ یك سحری دارم
ساعت ۱۰٫۳۰ـ نمایش بوب نورت
ساعت ۱۰٫۵۶ـ پایان برنامه

پیش بینی وضع هوا

پیش بینی وضع هوای ایران تا ظهر فردابدین قراراست :

هوای سواحل دریای مازندران نیمه ابری همراه بابارندگی های خفیف خواهد بود ، هوای تهران و نواحی آذربایجان و فارس و شهرستانهای غربی و شمالی صاف وشب قسمتی ابری همراه بابارندگی های محلی ونواحی کوهستانی میباشد هوای بقیه نقاط صاف خواهد بود .

گرمترین نقاط در ۲۴ ساعت گذشته شهر آبادان باحداکثر ۴۶ درجه خنك ترین نقاط شهرخوی باحداقل ۱۷ درجه .

حداکثر درجه حرارت تهران در ۲۴ ساعت گذشته ۳۷ وحداقل آن ۲۳ درجه بوده است .

درجه حرارت آب دریا در بندر پهلوی ۲۶ درجه گزارش شده است .

اگر بمانم بمخالفین رحم نمیکنم

بقیه ازصفحه ۶

هیئی از ترکیه

خبرنگار دیگری پرسید قراراست هیئتی از ترکیه وارد ایران شوند ممکن است دراین خصوص اطلاعاتی بما بدهید .

آقای نخست وزیر در پاسخ اظهار داشت : موضوع آمدن هیئتی ازترکیه موضوعش اینست که شاید یك افکاری هم سابق خود بنده داشتم و بعدتائید هم شد درکنفرانس لندن که بایستی تماس وزراء خارجه کشورهای عضو سنتو یك قدری زیادتر باشد ومحدود بهمین مذاکرات سالیانه نشود، چون هرقدر بعقیده شخص بنده تماس بیشتر باشد و مذاکره بیشتر بشود تفاهم و تجانس و توافق دربعضی مسائل بیشتر خواهد شد ، حالا البته وزیر خارجه ترکیه باچندنفرمعاون ومدیر کل شان می آیند ، بنده تردید ندارم که مسافرت این آقایان بایران مثمر ثمر خواهد بود ، مذاکراتی اینجا میکنند ، البته یك چیز مشخصی قطعا نخواهد بود جز دستور و یك تبادل نظر عمومی است ، بعدهم من خواهش کردم که وزیر خارجه پاکستان هم که شاید میرود بعراق درمراجعت یك سری بزند که ایشان هم یکی دو روز پهلوی ما باشند واز اینجا بروند پاکستان، علی ایحال بنده خیال میکنم که این تماسها یك تماسهای مفیدی است بدون اینکه یك برنامه خاصی داشته باشد ، فقط یك تبادل نظر کلی است

خرید تراکتور از شوروی

درمورد خرید تراکتور از شوروی آقای نخست وزیر درپاسخ خبرنگار خبرگزاری فرانسه که این پرسش را کرده بود چنین پاسخ داد :

جواب من اینست که درکادرقرارداد تجارتی بین ایران و شوروی همه چیز میتوانیم بگذاریم و منجمله تراکتور گذاشتیم ، علتش هم این بود که در قسمت قند و شکر و قماش ، قماش که تقریبا بصفر رسیده وارداتش ، برای اینکه احتیاجی نیست و بایستی ما محصول داخلی خودمان را حمایت بکنیم ، قند و شکر شوروی همیشه برای ما صرف داشته ، البته یك مقداری خواهیم خرید ، منتها کمتر از سال گذشته چون موجودی مان زیاد است، بنابراین مقداری هم تراکتور درقسمت همان قراردادی که گذاشتیم بخریم البته چیز تازه ای نیست و امیدوار هستیم که تراکتورهایش هم بسیار خوب باشد بتوانیم استفاده از آنها بکنیم .

روابط ایران و شوروی

در مورد بهبود روابط ایران و شوروی آقای نخست وزیر چنین گفت: بنده مکرر گفتم و خیال میکنم که هیچ کسی تردید نداشته باشد وحتی خود آقای نماینده آژانس تاس که مادر قسمت بهبود روابطمان با شوروی نهایت مجاهدت را کردیم و البته این کار را هم خواهیم کرد و امیدوار هستم که از طرف شوروی باید یك قدمی پیش بیاید ، چون ما بالاخره آنچه بایستی بکنیم کردیم و بایستی آقایان یك قدم پیش بیایند که شاید بهمدیگر نزدیك بشویم .

یکی از خبرنگاران سئوال کردچه نوعی قدمی باید پیش بیاید ؟

آقای نخست وزیر اظهار داشت این با خودشان است ، جنك رادیوئی با ما نکنند قدری سوء ظن ها را از بین ببرند و این را بنده باید اضافه کنم که بر خلاف اینکه بنده را متهم کردند که گفتم امیدواری به بهبود روابط ندارم بنده یك آدمی هستم خوش بین هیچ دلیلی ندارد که اگر بنده خوش بین باشم نسبت بهمه مسائل نسبت باین کار خوش بین نباشم و این را بنده خوش بین هستم که بالاخره با حسن نیت و پشتکار و سعی طرفین بالاخره بجائی خواهیم رسید .

در پاسخ این پرسش که چه وقت سفیر ایران بالجزایر اعزام خواهدشد آقای نخست وزیر گفت :

ما نظرمان اینست که سفیرمان را در مراکش مامور کنیم که برود سفیر بشود در الجزیره .

بنده خودم تلگراف به بن خده کردم حالا اگر رقیب پیدا کرده آن تقصیر ما نیست .

جلسه مصاحبه مطبوعاتی در ساعت ده و چهل و پنج دقیقه پایان یافت .

کنکور دانشکده افسری آغاز شد

یك صحنه از کنکور امروزدانشکده افسری

بقیه از صفحه اول

ضریب نمرات

آقای سرهنگ اشرفی در مورد برگزاری امتحانات ورودی بخبرنگار ما گفت : در کنکور امسال دانشکده افسری ۱۶۰۰ نفر از فارغ التحصیلان دبیرستانها درجه داران ارتش و فارغ التحصیلان دبیرستان نظام شرکت نموده اند و هرکس که واجد شرایط ورود بدانشکده افسری باشد پس از گذراندن کنکور انتخاب خواهد شد و بهیچوجه تبعیضی بین افسران ، درجه داران و فارغ التحصیلان ـ دبیرستان نظام بافارغ التحصیلان عادی دبیرستانها قائل نشده ایم .

آقای سرهنگ اشرفی افزود در امتحانات ورودی ضریب ریاضیات ۳ فارسی یك و فیزیك و شیمی یك منظورشده و هر داوطلبی که از مواد ریاضی و فارسی کمتر از ده و در رشته های فیزیك و شیمی کمتر از ۷ بیاورد مردود شناخته خواهدشد.

سئوالات امتحانی

سئوالات امتحانات وسیله اساتید رشته های مختلف دانشکده افسری طرح شده و در حدود پایه معلومات فارغ التحصیلان ششم ریاضی ـ دبیرستانها تعیین و تنظیم گردیده است .

وی در باره میزان احتیاجات سال اول دانشکده افسری اظهار داشت : تعیین سهمیه برای سال اول دانشکده افسری بستگی بنظر ستاد خواهد داشت در سال گذشته برای سال اول دانشکده در حدود ۳۰۰ نفر با در نظر گرفتن معدل امتحانی انتخاب گردیدند .

خبرنگار ما که از تمام حوزه های امتحانی دانشکده افسری دیدن کرده است گزارش میدهد یکصد نفر از افسران سازمانی دانشکده افسری و افسران هیئت علمی دانشکده در ده سالن امتحانات را مراقبت ونظارت میکردند .

در دانشکده پلیس

کنکور دانشکده افسری پلیس نیز که عبارت از مواد زبان فارسی ، زبان خارجه (فرانسه یا انگلیسی) واطلاعات عمومی و بصورت تست خواهد بود روز ۱۶ مرداد ماه انجام خواهد گرفت . برای شرکت د رکنکور این دانشکده تا بحال ۶۰۰ نفر از فارغ التحصیلان دیپلمه دبیرستانها که معدل آنها از ۱۴ ببالا میباشد اسم نویسی کرده اند . دانشکده افسری پلیس برای سال اول خود احتیاج به دویست نفر دانشجو دارد که از بین این عده از طریق مسابقه انتخاب خواهند شد .

امروز دانشکده افسری پلیس ـ اطلاع داد که دفاتر ثبت نام مراجعین بسته شده است و از ثبت نام مراجعین جدید خودداری میشود .

قراراست جنك اتمی

بقیه از صفحه سوم

امریکا در جنك اتمی برضد شوروی پیش دستی کند .

● خنده شدید

وقتی خروشچف اظهار داشت که اتحاد شوروی پیشنهاد می کندتمام موشك های حامل اسلحه اتمی به دریا ریخته شوند وبه این ترتیب کرملین که دارای بزرك ترین قدرت موشك جهانی است ازاین قدرت عظیم محروم گردد ، حاضرین باشنیدن نام کرملین از زبان وی بشدت خندیدند .

خروشچف گفت که جنك اتمی ممکن است تنها براثر یك اشتباه هم درگیر شود ودراین مورد به منفجر شدن پیش از موقع موشك ثور حامل یك بمب اتمی امریکا که قرار بود در ارتفاع زیاد آزمایش شود ودر اقیانوس آرام غرق گردید اشاره نمود .

● پیشدستی میکند

خروشچف در پایان نطق خود گفت که اتحاد شوروی هرگزبرای تضمین پیروزی کمونیسم درشروع یك جنك اتمی پیشدستی نخواهد کرد .

نخست وزیر شوروی اطمینان داد که اختلافات ایده ئولوژیکی بین سوسیالیسم و سرمایه داری ازطرق مسالمت آمیز قابل حل است وهنوز هم اجتناب ازجنك امکان دارد .

سپس درمیان حیرت شرکت کنندگان گفت ما اطلاعاتی داریم که درهمین روزها بعضی از محافل امریکائی توصیه خواهندکرد تا امریکا از عامل غفلت مردم دنیا و غیر منتظر بودن جنك استفاده کند ویك جنك بزرك اتمی راعلیه شوروی شروع نماید .

نخست وزیر شوروی درآخرین قسمت نطق خودبه مك نامارا وزیر دفاع امریکا حمله کرد و اظهار داشت که وی کوشش می کند تاقتل صد هامیلیون مردم جهان رادر یك جنك اتمی ازراه قانونی توجیه کند.

● غیر عملی

واشنگتن ـ یونایتد پرس ـ ۱۱ ژوئیه ـ وزارت خارجه امریکا امروز پیشنهاد خروشچف نخست وزیر شوروی رادایر براینکه نیرو های غربی از برلن خارج شوند و بجای آنها سربازان زیر کنترل سازمان ملل در آن شهر مستقر گردند رد کرد . ویلی برانت شهردار برلن غربی نیز پیشنهاد خروشچف را غیر قابل قبول دانست منابع دولتی فرانسه امروز پیشنهاد خروشچف را غیر عملی اعلام کردند وانگلستان نیز همین عکس العمل را در برابر نطق خروشچف نشانداد.

مسابقه دوچرخه سواری بانوان ودوشیزگان

شورایعالی ورزشی بانوان بمنظور پیشرفت ورزش دوچرخه سواری بین دوشیزگان و بانوان مسابقه ای ترتیب داده که زیر نظر فدراسیون دوچرخه سواری کشور انجام خواهد گردید.

مسابقه مذکور ساعت پنج و نیم بعد از ظهر روز پنج شنبه (فردا) از محل میدان فرودگاه مهر آباد بسمت تهران انجام میشود و نوع دوچرخه آزاد بدون «شانژمان» است و باید دارای دو ترمز کامل باشد شرکت کنندگان باید قبلا معاینه شده و برك معاینه پزشکی داشته باشند.

بنفرات اول تا ششم این مسابقه در جشن شورایعالی ورزش بانوان جوائزی داده میشود .

تبریکات

جناب آقای اعتمادی

انتخاب آنجناب را بسمت شهردار شهر ری صمیمانه تبریك عرض توفیق و موفقیت جنابعالی را از خداوند متعال خواهانم .

مهندس ناظمی

مجالس وعظ و سوگواری

بمنظور تعظیم شعائر اسلامی واجرای نیات واقفان گرامی از ساعت ۸ونیم بعداز ظهر روز جمعه ۱۰ تا ۱۹ ماه صفر مجلس وعظ و عزاداری حضرت خامس آل عبا (ع) از طرف اداره کل اوقاف در مسجد فخرالدوله (دروازه شمیران) برگزار خواهد شد وآقایان وعاظ دانشمند و محترم (آقای فانی ـ آقای عندلیب زاده ـ آقای میرفخرائی ـ آقای مناقبی) وعظ وذکر مصیبت خواهند نمود .

از عموم علاقمندان خاندان طهارت دعوت می نماید که باشرکت در این مجلس روح واقفان را شاد و کارکنان اوقاف را سپاسگزار فرمایند .

اداره کل اوقاف

برحسب معمول سنواتی از شنبه ۲۳ تیر ماه تا دوشنبه اول مرداد ماه ۴۱ مطابق با ۱۱ صفر تا اربعین ۱۳۸۲ ده شب ازساعت ۷ تا ساعت ۱۰ بعد از ظهر در امیریه جنب منیریه کوچه وستداهل کاشی ۱۰ مجلس سوگواری حضرت خامس آل عبا (ع) برقرار می باشد از علاقمندان بشعائر دین مبین اسلام و خویشاوندان و آشنایان خواهشمند است برای طلب مغفرت و پاداش گرفتن از بانوی عالم اسلام در این تعزیه داری شرکت فرمایند .

خدمتگزار ـ م . معینی ـ ن ـ غیاثی افجه

روضه سالیانه خانقاه حضرت صفی علیشاه قدس سره از عصر چهارشنبه هشتم صفرالخیر (بیستم تیر ماه) تاآخرماه صفر در محل مذکور منعقد است دوستان مولا ارواحنافداه مستفیض و مارا متشکر خواهند فرمود .

دفتر انجمن اخوت

طبق معمول سنواتی از لیله شنبه ۱۱ صفر الی یازده شب مجلس ذکر مناقب و مصائب حضرت خامس آل عبا علیه السلام در حسینیه آقای حاج سیف الاشراف افجه در خیابان پامنار منعقد است .

قیمت خشت خام در کوره ها تنزل یافت

● کارگران فخار بدرو و انگور چینی میروندو کارفرمایان هنوزحقوق معوقه آنهارا نپرداخته اند

امروز اتحادیه صنف فخار اعلام داشت که پس از مذاکرات و گفتگو های لازم بوسیله نمایندگان کارگران و کارفرمایان قیمت خشت خام در میدانهای کوره ها تنزل یافت وقرار شداز این پس فخاران در مقابل هزار قالب خشت خام یکصد ریال بکارگران پرداخت نمایند . این توافق هنگامی صورت گرفت که فخاران اعلام کردند بعلت راکد بودن بازار مصالح ساختمانی و فروش نرفتن آجر قادر به پرداخت دستمزد کارگران نیستند . درسال های گذشته پس از اقدامات دسته جمعی کارگران کوره ها ، قیمت هزار قالب خشت یکصدوبیست ریال تعیین گردیده بود.

حقوق معوقه

امروز فخاران اعلام کردند که پس از توافق کارگران و کارفرمایان گروهی از کارگران مشغول بکار شده اند ولی عده ای هنوز حاضر نشده اند درسر کار خود حاضر شوند.

کارگران امروز اعلام کردند که تاحقوق معوقه آنها پرداخت نشود مشغول نخواهند شد . کارگران کوره ها مدت چهارماه است حقوق و دستمزد خودرا دریافت نکرده اند و چون درطی این مدت نیازمندی های خودرانسیه خریداری کرده اند ، بینهایت در مضیقه هستند.

نمایندگان کارگران کوره ها اعلام کردند که باوضع موجود در کوره ها ادامه کار برای کارگران ممکن نیست وناچار هستند باتفاق افراد خانواده خود و بمنظور تامین معاش بدرو وانگورچینی بروند.

اتحادیه صنف فخار همچنین اطلاع داد که وضع مالی بسیاری ازصاحبان کوره ها به ترتیبی است که فعلا قادر به پرداخت تمام دستمزد معوقه کارگران نیستند و باین افرادباید بنحو لازم کمك شود تابتوانند حقوق کارگران را پرداخت نمایند.

مضمون اعلامیه

امروز فخاران گفتند که اعلامیه توافق کارگران و کارفرمایان از طرف وزارت کار در کوره ها پخش میشود تا عموم کارگران از مضمون توافق حاصله مطلع گردند .

کوره پزها اعلام کردند که از یکصد ریال قیمت خشت بیش از پنجاه ریال آن بدست کارگر کوره پزی نمیرسد و پنجاه ریال دیگر را واسطه ها ودلالهای کوره پز خانه ها از فخاران گرفته و بنفع خود بر میدارند . فخاران گفتند که راه حل بهبود وضع کارگران کوره ها کنار گذاشتن واسطه ها ودلال ها است . زیرا این واسطه ها با احداث دکان های نانوائی وخواربار فروشی بکارگران جنس نسیه داده و تمام درآمد آنها را پیش خور میکنند .

اقدام وزارت کار

خبرنگار ما امروز کسب اطلاع کرد که از طرف وزارت کار باکسبه اطراف کوره پزخانه ها قرارداد هائی منعقد میگردد که بموجب آن کسبه مزبور اجناس رابقیمت دست اول در اختیار کارگران کوره پزخانه ها قرار دهند، چنانچه این طرح عملی نشد وکسبه عملا تعهدات خودرا انجام ندادند برای کارگران کوره پزخانه ها شرکت های تعاونی تاسیس میگردد .

از فردا صبح در سینماهای

تراس سالن سهیلا ـ آسیا

در ایوین سینما تهران پارس

بزرگترین درام تاریخی عالم سینما

نفرتی تی ملکه نیل

NEFERTITE QUEEN OF THE NILO

سینماسکوپ ـ رنگی ـ دوبله فارسی

باشرکت

جین کرین «ازامریکا» وینسنت پرایس «ازانگلستان»

ادموند پردام «ازامریکا» لیانا اورفی «ازایتالیا»

در میان اساطیر وافسانه های تاریخ باستان ، چهره زنی خود نمائی میکند که روزگاری برمصر، سرزمین رؤیاها وافسانه ها حکومت میکرد. این زن «نفرتی تی ملکه نیل» نام داشت که اورا وقف معبد مقدس نموده بودند ولی ماجرای عشقهای گذشته اش ...

بعلت گرمای شدید چند روز اخیر

اسهال کودکان در شیراز شایع شده است

● در منطقه کوهستانی ایذه بختیاری میزان گرما ۴۳ درجه است

بطوریکه خبرنگار ما در شیراز گزارش میدهد گرمای شدیدی که از چند روز قبل در شیراز شروع شده است همچنان ادامه دارد و هرروز برمیزان گرمای هوای این شهرستان افزوده میشود .

این گرما که در شیراز کم سابقه داشته باعث ناراحتی مردم و موجب اشاعه بیماری اسهال خونی بین اطفال شیراز شده است .

در ایذه

طبق گزارش خبرنگار ما در ایذه بختیاری دوسه روز است که هوای شهرستان ایذه بختیاری بطور غیر منتظره ای گرم شده و گرمای ۴۳ درجه اهالی این شهرستان رافوق ـ العاده ناراحت کرده است .

باید توجه داشت که شهرستان ایذه بختیاری یکی از نقاط کوهستانی و سردسیر است و گرمای ۴۳ درجه در این منطقه کم سابقه میباشد .

توضیح و تصحیح

در خبر شورایعالی انجمن های محلی تهران که در شماره دیروز چاپ شد ، نام آقای سید اسمعیل یمنی اشتباها سرهنك یمنی چاپ شده که بدین وسیله تصحیح میگردد.

اطلاعات

چهارشنبه
هشتم صفرالمظفر ۱۳۸۲
یازدهم ژوئیه ۱۹۶۲
سال سی وهفتم
شماره ۱۰۸۴۵

استاندار خراسان شرفیاب شد

آقای سید جلال‌الدین تهرانی‌استاندار خراسان و نایب‌التولیهٔ آستان قدس رضوی دیشب وارد تهران شد و پیش ازظهر امروز برای عرض گزارش امور مربوطه بحوزه ماموریت خود بحضور شاهنشاه باریافت .

دختران ورزشکارشهرستانها درحضور شهبانو

ساعت پنج بعد از ظهر امروز متجاوز از ۴۰۰ دختر ورزشکار شهرستانی که برای شرکت در مسابقات قهرمانی آموزشگاه ها بتهران آمده‌اند بحضور علیاحضرت فرح پهلوی شهبانوی ایران‌ریاست عالیه ورزش بانوان ، در کاخ‌سعد آباد شرفیاب میشوند .

تذکر مدیرکل بانك ملی بمردم

تذکر مدیر کل بانك‌ملی بمردم

امروز آقای خوش‌کیش مدیرکل بانك ملی ایران بخبرنگار ما گفت اطلاعاتی که‌بدست من رسیده حاکی است عده‌ای شیاد باین فکرافتاده‌اند که مردم رابفریبند و بعنوان اینکه فرش آنها از بین رفته وبانك خسارتی نخواهد پرداخت ، قبوض گروگان های آنها رابه بهای ناچیز ازدستشان خارج کنند .

من بدینوسیله بمردم اعلام‌میکنم که گول‌این‌عده رانخورند چون فقط پنج‌درصد فرش‌ها خسارت دیده وبانك خسارت کامل صاحبان این فرش‌ها را خواهد پرداخت .

پاسخ غلامرضا تختی

● **غلامرضا تختی روز جمعه ازبیمارستان‌مرخص‌میشود**

امروز در پاسخ تلگرافی که از طرف سرویس‌ورزشی روزنامه‌اطلاعات به بیمارستان «گراندسانترال»نیویورك مخابره و از آقای غلامرضا تختی قهرمان جهان احرالپرسی شده‌بوداین تلگراف بسرویس ورزشی روزنامه اطلاعات رسید .

روزنامه اطلاعات ـسرویس‌ورزشی از لطف و محبت شما تشکر میکنم. روز جمعه از بیمارستان خارج میشوم.

غلامرضا تختی

ما از بهبودی قهرمان شایسته کشتی ایران خوشحالیم وامیدواریم هرچه زودتر پهلوانیکه همیشه در میدانهای مسابقات باعث افتخار و سربلندی نسل جوان ایران بوده‌است بمیهن خود مراجعت کند .

اجتماع گرمابه داران نارمك در شهرداری

امروز جمعی از گرمابه داران نارمك بشهرداری مراجعه کرده و درباره بها و نوبت آب با مسئولین امر مذاکره کردند . برای رفع اختلاف شهرداری درباره بهای‌آب قرار شد کمیسیونی در شهرداری تشکیل گردد و بعد از ظهر امروز به گرمابه های نارمك دو ساعت‌آب داده‌شود .

۴۰۰ اتومبیل بعلت نقص فنی متوقف شد

● **از ادامه کار اتومبیلها و اتوبوسهائیکه دود غلیظ گازوئیل ازلوله اگزوست‌آنها خارج می شود جلوگیری می شود**

امروز ماموران راهنمائی ورانندگی تعداد زیادی وسائط نقلیه عمومی (تاکسی) را درپاسگاههای سیزدهگانه راهنمائی تهران متوقف ساختند .

مقامات انتظامی راهنمائی ورانندگی در مورد متوقف ساختن تاکسی ها اظهار داشتنداداره راهنمائی ورانندگی طی اخطارهای متعددی باطلاع‌رانندگان رسانید ، که‌در صورت وجودنقص فنی در اتومبیل ونداشتن کارت شهری و برك معاینه از کار آنها در شهر جلوگیری خواهدشد وچون بعضی از رانندگان باین اخطارها توجه نکردندو ازطرفی حرکت این‌قبیل وسائط نقلیه خطرات جدی برای جان عابرین دربر دارد، ازامروز بدستور رئیس راهنمائی ورانندگی افسران راهنمائی بیش از چهارصد دستگاه ازاین وسائط‌نقلیه رادر نقاط مختلف شهر متوقف‌ساختند مقامات راهنمائی ورانندگی توضیح دادند که منظور ازشدت عمل آنست که‌رانندگان بی‌اعتنا بمقررات متوجه عواقب ناشی از عدم رعایت قوانین راهنمائی شده‌وقبل‌ازآنکه اتومبیل‌آنها در گوشه‌ای منحرف شده‌و عده‌ای را مقتول سازد، درصدد رفع نقص وعیب فنی آن‌برآیند .

کنترل کارتها

برای جلوگیری از کار عده‌ای از رانندگان بی‌بندوبار که باگواهینامه پایه ۲شخصی روی تاکسی کارمیکنند ازامروز کارت شهری رانندگان کنترل میشود .

همچنین امروز بافسران راهنمائی ورانندگی درسراسرشهرتهران دستور داده شد تااز حرکت اتومبیل های گازوئیلی که‌دودغلیظ وسیاه از لوله اگزوست آنهاخارج میگردد جلوگیری کنند . این دستور برای جلوگیری ازآلودگی هوای تهران صادرشده‌است بافسران دستور داده‌شده که‌هرکجا اتومبیلی دودیکند فوراآنرا از حرکت بازدارند این‌دستور درمورد اتوبوسهای شرکت واحد نیز اجرا میشود .

برای معاینه

خبرنگار ما همچنین میافزاید اداره راهنمائی‌ورانندگی باهمکاری‌شهرداری تهران برای معاینه کلیه وسائط‌نقلیه موتوری دستگاههای مجهزی درجاده قدیم شمیران جنب کلانتری سور نصب کرده‌است بااین دستگاههادر روز ۶۵۰ وسیله نقلیه رادراسرع‌وقت معاینه میکنند لیکن بقرار اطلاع تا تمام شدت‌عملی که‌نشان داده‌میشود درروز بیش‌از ۲۰۰ دستگاه وسیله نقلیه برای معاینه مراجعه نمیکنند .

شماره گزاری

امروز اطلاع حاصل شد که‌بدستور رئیس‌راهنمائی ورانندگی هراتومبیلی که‌با پلاك سال ۳۹ درشهر رفت و آمد کند توسط اولین مامور متوقف وبه پارك‌شهر منتقل میشود .

ارزان ترازهمه
سیمان تهران
سیمان تهران
مرغوب ترین و باصرفه ترین سیمانها
آزاده
حیابان شاهرضا ـ کوچه فتوحی تلفن ۶۴۸۶۹

پرونده اختلاف دانشگاه‌ودریانی تکمیل شد

سوابق و پرونده های‌مربوط ببانك کشاورزی به دیوان کیفر رسید ـ دستور احضار سپهبد کیا بدیوان کیفر امروز ابلاغ شد

امروز کسب اطلاع شد که‌سوابق وپرونده‌های مربوط بسوء جریان دربانك کشاورزی بدادسرای‌دیوان کیفر نرسید . این سوابق برای رسیدگی به‌آقای شجیعی بازپرس دیوان کیفر ارجاع گردید .ازطرف آقای شجیعی دستور احضار چند نفر از مسئولین امر و کسانی که دراین پرونده مورد اتهام قراردارند صادر شد .

پرونده دریانی

امروز کسب‌اطلاع شد که‌نماینده دانشگاه برای ادای توضیحات لازم درباره اراضی مورد اختلاف شرکت شهرآراء و دانشگاه دربازپرسی دیوان کیفر حاضر شد وتوضیحات مفصلی دراین باره دراختیاربازپرس گذاشت .پرونده آقای دریانی که مربوط به‌شهرآرا میباشد با اخذ این توضیحات آماده صدور قرار نهائی است .

دستور احضار سپهبد کیا

امروز دستور احضار آقای‌سپهبد کیا از طرف آقای دکتر محمودی بازپرس دیوان کیفر برای اخذ آخرین مطالب مربوط به‌پرونده شهرآراء به‌آقای سپهبد کیاابلاغ شد تاپس از حضور وی و اخذ تحقیقات جدید دراین‌باره‌قرارنهائی بازپرس‌صادرشود.

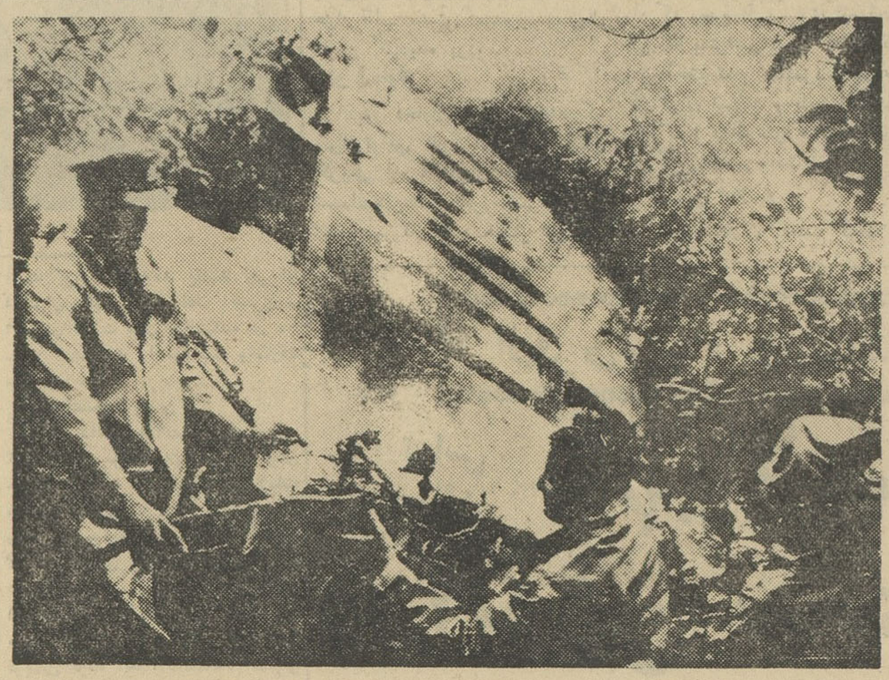

ماموران‌نجات در کنار قطعات متلاشی هواپیمای‌دی ـسی ـ۸ که با ۹۴ مسافرو سرنشین در ۹۰کیلو متری بمبئی سقوط کرد . برای خار ج‌کردن اجساد کوشش می کنند . بعلت بارانهای مداوم و جنگلی‌بودن منطقه سقوط عملیات خروج اجساد با دشواری فراوان صورت گرفت .

برای شرکت‌کارمندان در خرید اتومبیلهای دولتی

طرحی توسط وزارت دارائی تسلیم دولت میشود

وزارت دارائی‌امشب طرحی‌تسلیم هیئت وزیران خواهد کرد تا مجوز قانونی برای شرکت کارمندان‌دولت در مزایده و خرید اتومبیل های دولتی کسب کند . این طرح در جلسه امشب یا حداکثر روز شنبه هیئت دولت مطرح خواهد شد تا کارمندان دولت بتوانند در مزایده ۵۸ دستگاه اتومبیلی که روز۲۴ تیر پیشنهاد های مربوط به آنهاباز و بررسی میشود شرکت کنند.

برای کمك برفع مشکلات مالی دولت یك قاضی از حقوق و مزایای خود صرفنظر کرد

آقای علیقلی دولتشاهی دادیار دادسرای شهرستان کرمانشاه تارفع مشکلات مالی دولت از تمام حقوق و مزایا و حق اولاد خود که‌ماهانه در حدود ۱۷ هزار ریال می شود بموجب نامه ای که به آقای وزیر رسیدگستری نوشته صرفنظر کرده است .

بخشدار سابق خدا آفرین:

باتهام حیف ومیل جو وذرت اهدائی بازداشت شد

آخروقت دیروز شعبهٔ نهم دادگاه دیوان‌کیفر بریاست آقای نوربخش قرار بازداشت‌صادره درباره آقای‌عباس حریری بخشدارسابق خداآفرین یکی از بخش‌های تابعه اهررا مورد تائید قرار داد .

بخشدار سابق خدا آفرین چندی قبل باتهام سوء استفاده از جو و ذرتهای اهدائی یك بنگاه خیریه امریکائی مورد تعقیب قرار گرفته و در محل بازداشت شده بود .

بموجب این پرونده، درسالهای۳۸ و۳۹بعلت خشکسالی و کمبود خواربار یك‌موسسه خیریه امریکا مقادیری ذرت وجوبرای رفع این کمبود بایران هدیه‌کرد که قسمتی از آن بمنطقه‌اهر و خداآفرین فرستاده شد تا میان کشاورزان توزیع گردد و بخشدار خداآفرین که‌مسئول توزیع این مواد بود مقادیری از آنرا حیف‌ومیل کرد.

در مراحل مقدماتی دادگستری آذربایجان راسا اقدامات قضائی را معمول داشت و ضمن صدور قرارباز‌داشت آقای عباس حریری، با توجه باینکه رسیدگی باین اتهام در صلاحیت دادسرای دیوان‌کیفر است پرونده برای اظهار نظر درباره قرار صادره بتهران‌فرستاده شد .

معاون ثبت کل

امروز از طرف آقای نورالدین الموتی وزیر دادگستری آقای عفیفی بسمت معاونت ثبت کل و سرپرستی ثبت تهران منصوب شد .

تیراندازی در مرزسوریه واسرائیل

تل‌اویو ـ ۱۱ژوئیه ـخبرگزاری فرانسه ـ نیروهای سوریه دیشب‌از یکساعت به نیم شب‌مانده تا سپیده دم امروز موسسات اسرائیلی را در منطقه «تل‌کایزر» گلوله باران کردند .

سربازان چینی پست هندی را محاصره کردند

دهلی‌نو ـ آسوشیتدپرس ـ۱۱ـژوئیه امروز رسما در دهلی‌نواعلام شدکه شب گذشته ۴۰۰سرباز چینی یك پست نظامی مجزای مرزی هندوستان‌را در منطقه لاداخ محاصره کرده‌اند .دولت هندوستان‌امروزیادداشت‌اعتراض آمیزی دراین زمینه به‌سفارت چین کمونیست در دهلی‌نو تسلیم کرد .

۱۹۴ نفر در ثبت بازنشسته شدند

دروزارت پست وتلگراف ـ وزارت بهداری ـ شرکت‌تلفن، راه‌آهن و شهرداری نیز مشغول مطالعه صدور احکام مشمولین بازنشستگی میباشند

امروز کسب اطلاع شد که احکام بازنشستگی ۱۹۴ نفر از کارمندان اداره کل ثبت صادر شده است .

این عده از کارمندان ادارات و دوائر ثبت‌درتهران‌وشهرستانهامیباشند ودربین‌آنهااعضاءعالیرتبه ثبت‌وروسای ادارات مختلف نیز وجود دارند .

در بین بازنشسته ها اسامی آقایان پاکزاد رضوی رئیس اسبق کارگزینی ، کامران‌کامران‌رئیس سابق استان ثبت کرمانشاه و چند نفر از روسای ثبت استانها و شهرستانها وجود دارد .

پست و تلگراف

امروز وزارت پست‌و تلگراف و تلفن اعلام کرد که تاپایان سال‌جاری سیصد نفر از کارمندان این وزارتخانه بازنشسته خواهند شد . هم اکنون احکام گروهی از کارمندان صادرشده و بتدریج ابلاغ می شود در میان بازنشستگان روسای پست و تلگراف چند شهرستان منجمله شهر های گرگان و گلپایگان قرار دارند .

وزارت بهداری

کارگزینی وزارت بهداری مشغول تهیه ابلاغ بازنشستگان این وزارتخانه است یك‌مقام مطلع‌وزارت بهداری گفت متجاوز از صد نفر از کارکنان وزارت بهداری در قسمت های دفتری‌و فنی امسال بازنشسته می شوند .

شرکت تلفن

روز گذشته جلسه هیئت‌مدیره شرکت سهامی تلفن تشکیل گردیدو درباره نحوه صدور احکام بازنشستگی کارمندان بمذاکره پرداختند قراراست در حدود یکصد نفر از کارمندان شرکت تلفن بازنشسته گردند .

راه آهن ووزارت راه

کارگزینی وزارت راه و راه آهن مشغول صدور احکام بازنشستگان است تعداد احکام بازنشستگان وزارت راه و راه آهن سیصد نفر است .

شهرداری

بدستور شهردار تهران در حدود یکصد نفر از کارمندان شهرداری بازنشسته می شوند و اداره کارگزینی شهرداری مشغول صدور احکام این عده است .

هنرهای زیبای کشور

باکمال تاسف درگذشت ناگهانی **دوشیزه دکتر شکوه ریاضی‌استاد دانشکده هنرهای‌تزئینی** را به اطلاع عموم میرساند . مجلس‌ختم آنشادروان ازساعت ۹ تا ۱۱ صبح روز شنبه بیست‌و سوم‌تیر ماه در مسجد مجد منعقد خواهد بود .

خانواده های **ریاضی ـ دولتشاهی ـ کیکاوسی تقوی‌ـ مطهری‌ـ درگاهی‌ـ بهزادی ـخواجه نوری انصاری ـ فرشچی‌ـ شاهین‌ـقائم مقامی‌ـ الاجرالد رکنی‌ـ جهان بینی‌ـ معتمد‌ـکیهان‌ـ فولادوند ـ**

بانهایت تاثرو تاسف درگذشت جانگداز شادروان‌دوشیزه‌**دکتر شکوه‌ریاضی‌استاددانشکده** هنر های تزئینی را به استحضاردوستان‌میرساند. مجلس ختم مردانه از ساعت ۹ تا ۱۱ صبح روز شنبه بیست و سوم تیر ماه در مسجد مجدومجلس ختم زنانه نیز روز پنجشنبه بیست‌ویکم تیر ماه‌از ساعت ۵ تا ۷ بعد از ظهر در منزل آنمرحومه واقع در (شمیران . جاده پهلوی . کوچه جهانشاهی) منعقد می باشد .

۱ـ۲ آ ـ۶۸۹۱

مالیات ارث بخشوده نشده

از طرف‌وزارت دارائی‌طی‌بخشنامه‌ای به‌پیشکاریها وادارات دارائی ابلاغ گردید که بخشودگی بدهی‌مودیان قبل از سال ۳۱ که‌براساس‌تصویب نامه هیئت وزیران صورت میگیرد شامل مالیات برارث نیست ومالیات مزبور مطابق قانون مخصوص‌خود وصول میشود.

روغن نباتی ناز

پخش اصفهان تلفن ۴۱۴۱

وزیرکار بنمایندگان کارگران اظهارداشت:

فعالیت‌های سندیکائی باید ازهرگونه دسیسه سیاسی برکنار باشد

سخنگوی وزارت کار گفت : بمناسبت بازگشت هیئت نمایندگی ایران که جهت‌شرکت درکنفرانس بین‌المللی کار بژنو رفته بودند ساعت ۹ صبح امروز نمایندگان و دبیرا ن‌سندیکاهای کارگری‌تهران در دفتر آقای خسروانی وزیر کار حضار یافتند ابتدا رئیس هیئت مدیره سندیکای کارگران کافه رستوران ها بنمایندگی کارگران تهران از کوشش ها و فعالیت های آقای‌وزیر کاردرکنفرانس‌بین‌المللی ژنو و اقداماتی که در زمینه‌بهبود وضع کارگران بعمل آمده اظهار امتنان کرد و پیشنهاد های خود را بنمایندگی‌از طرف عموم‌کارگران درباره تهیه مسکن جهت کارگران و همچنین آئین نامه های‌سندیکائی بیان‌داشت و بنام حق شناسی از خدمات آقای وزیر کار سبد گل زیبائی که کارگران تهران تهیه کرده بودند بایشان اهداء نمود در این موقع آقای وزیر کار از احساسات پاك نمایندگان ودبیران سندیکا های‌کارگری اظهار امتنان نمود و گفت تمام سعی و کوشش کارکنان وزارت کار بر این است که بااجرای قوانین و مقررات‌کاری کنند که رضایت و رفاه شما در آن ملحوظ باشد آقای خسروانی افزود برای تامین نظرات آقایان کلیه آئین نامه هائی که تهیه شده بود مورد تائید قرار گرفت .

با خود بژنو بردیم و مواد آنها را با حضور متخصصین بین‌المللی بررسی و مورد تجدید نظر قرار دادیم که‌خوشبختانه‌تمام این‌اقدامات مورد توجه و تائید قرار گرفت و ظرف چند روز اخیر دستور داده شد که کمیسیونی ترتیب اجرای آنرا فراهم سازد آقای وزیر کار گفت در مورد خانه سازی توجه آقایان را جلب میکنم که‌شاهنشاه درفرمان شش ماده‌ای اوامرموکدی در این زمینه به دولت صادر فرموده‌اند که تاکنون نیز اقدامات سودمندی در اجرای‌اوامر همایونی صورت گرفته است

آقای خسروانی اضافه کرد همانطور که بارها متذکر شده‌ام‌تقویت‌اصول سندیکائی همواره مطمح نظر بوده وهست اما آنچه بایدبدان توجه داشت اینست که شما نمایندگان کارگران باید نهایت‌سعی‌وکوشش رابکار برید که فعالیتهای‌سندیکائی با اعتقاد و ایمان کامل توام بوده و از هرگونه دسیسه های سیاسی برکنار باشد تاسندیکاهای کارگری بتوانند سالم وپایداربمانند و بدین‌ترتیب منافع طبقات‌کارگران را از هرجهت تامین نماید ،اظهارات آقای وزیر در این مورد از طرف تمام نمایندگان و دبیران سندیکاها برای تامین نظرات آقایان کلیه تهیه شده بود مورد تائید قرار گرفت .

در بزم چهره‌های نیکوکار شهر
سیما و گلپا
خوانندگان محبوب برنامه گلها
معروفترین قطعات‌خودرابرای علاقمندان‌اجراخواهندکرد
ازاین برنامه فقط
۱۳۰۰ نفر میتوانند استفاده نمایند
ساعت ۹ بعدازظهر سه‌شنبه ۲ مردادماه
درسینما مولن روژ
از باغ وحش دیدن کنید

هر روز و هر شب
در کلوب شنای تهران پارس
برنامه شنا ـ از ساعت ۹ صبح تاهفت بعداز ظهر
شبها ـ موزیك (ارکستر) دانس‌ـ شام در رستوران
مجلل و هوای آزاد تلفن: ۷۹۱۸۱۰ و۷۹۸۲۳
۱ـ۲ ۲ـ۱۲۲۶۰

روزجمعه ۲۲ تیرماه
خواندنیها
بمناسبت استقلال شرافتمندانه
مردم قهرمان الجزایر
شماره مخصوص منتشر مینماید
بهای‌این‌شماره باافزایش‌صفحات‌ومقالات‌ورپرتاژهای‌مصوریکه درهیچیك ازنشریات فارسی چاپ نشده
همان ۱۵ ریال است

از فردا صبح آغاز همکاری
سینما تهران با (شرکت آتش ۰ ن ۱۰)
سینماتهران پس‌از تغییرات وتعمیرات‌اساسی‌وتازه که بصورت یکی از مجهزترین سینماها آماده شده است ازفرداصبح گشایش خواهدیافت
برنامه افتتاحیه
فیلم بزرك
ایوان فاتح (هفتنبرد)
سینماسکوپ ـ رنگی‌ـ دوبله بفارسی
IVAN THE CONQUROR
یکی ازعظیمترین آثار سینمائی سال محصول‌مشترك‌کشورهای آمریکا‌ـ فرانسه ـ ایتالیا بوده و در سال ۱۹۶۲ تهیه شده است
A. SH. N. A. Co