اطلاعات

مرد این میدان کیست ؟

این کشورشیرازه‌ازهم گسیخته، با این فقرمالی وتهی بودن خزانه واین حال‌وحشت واضطراب‌ونگرانی که در نتیجه ازحدگذشتن میزان عدم‌رضایت ازاعمال هیئت حاکمه بر افراد وآحاد مردم مستولی شده است ، یك دولت صالح ومقتدری میخواهد که بااتکای بقانون وافکارعمومی،قدم برسرمشکلات وموانع گذارد وشجاعانه و عاقلانه معضلات اموررا حل نماید و کشتی طوفان زده مملکت را ازاین گرداب پریشانی وآشفتگی نجات بخشد وبسوی ساحل سلامت وسعادت رهبری کند.

البته درهمه اوقات، اداره امور کشوراحتیاج بیك شخصیت بر جسته و ممتازدارد ، لیکن‌وجوب این امر مخصوصا درایام غیرعادی بیشتر احساس می‌شود.

وای بحال مملکتی که بچنین وضعی دچار باشدویاز زمام امورش بدست مرد لایق و کاردانی سپرده نشود !

کشورما باموقعیت حساسی که در صحنه سیاست بین‌المللی دارد، امروز یکی از دشوار ترین مراحل تاریخ خودراطی میکندواگر بحقایق امورتوجه نشودواصول باری‌بهرجهت که‌سالهاست در بن کشورحکمفرمائی میکند ادامه یابد بیم بروز مخاطرات‌عظیمتر وروز های تیره‌تری میرود که پایانش برکسی معلوم نیست .

اگرافرادی سرکارآیند که‌سوابق درخشانی نداشته وعدم‌لیاقت وصلاحیت خودراقبلا به‌ثبوت نرسانیده باشند، بیشك یااین‌تشنج وعدم‌رضایتی که نسبت باعمال گذشتگان‌درافکارعمومی‌مشاهده می‌شود ممکن‌است وضعی پیش بیاید که دیگر چاره ازدست همه خارج باشد.

اکنون که هنوز فرصت باقی‌است بایدبفکر جلوگیری‌از بروزچنان‌روز های وخیمی بود و این مقصودبدست نمیآید مگرآنکه یك اتفاق‌و وحدت نظر و هم‌آهنگی وحسن‌تفاهم کامل‌بر سرتعیین زمامدارآینده کشورموجود باشد . حالا دیگر وقت‌کابینه سازی و کابینه بازی نیست.اینهمه تجربه های‌تلخی که در سالهای اخیر از این روش بدست آمده دیگر کافی‌است. بیائید برای یکبار هم شده درانتخاب‌رئیس دولت پیروی از افکارعمومی‌وتمایلات ملت کنید ومنافع ومصالح‌مملکت‌رادر نظر بگیرید

مجلسین با کمکهای معنوی و راهنمائی‌های شاهنشاه باید بشخصی اظهار تمایل نمایندکه مورد احترام واعتماد قاطبه ملت بوده وکاردانی و لیاقت وصلاحیتش‌ثابت‌شده باشد.

البته شاید یك شخص ایده‌آل و تمام عیار که همه گونه شرایطی‌در او جمع باشد نتوانیم بیابیم لیکن - تعلیق بمحال که نباید کرد، بایدازمیان

بقیه درصفحه‌دوم

در اطراف تشکیل دولت آینده

هنوز معلوم نیست

نخست وزیر جدید کی خواهد بود

شرفیابی رؤسای مجلسین وتشکیل جلسات خصوصی
راه خواستن تمایل‌هنوز پیدا نشده است
آقای فهیمی اکثریت پیدانکرد

دیروز اطلاع دادیم‌که آقایان تقی‌زاده و سردارفاخر حکمت پیش ازظهر حضورهمایونی شرفیاب شدند تادرباره نخست وزیرآینده مشورت شود وتمایل ونظرمجلسین استعلام گردد .

این شرفیابی تاپنج‌ساعت بعدازظهر بطول انجامید وبعداز آن‌اطلاعی ازتصمیم متخذه دراین‌جلسه بدست نیامد ولی مسلم گردیدکه نسبت بنخست وزیرآینده مطالعات ادامه دارد واعلیحضرت همایونی میل‌دارند تمایلات

بقیه درصفحه‌دوازدهم

کنفرانس چهار نماینده وزارت امورخارجه‌انگلیس، امریکا، فرانسه وشوروی پس‌از یك‌هفته مذاکرات دیروز موقتا تعطیل گردید

کنفرانس پاریس بامشگل مواجه‌شد

نمایندگان دول باختری پیشنهادات نهائی خودرا به‌گرومیکو تسلیم کردند

گرومیکو
نماینده شوروی

جیساپ
نماینده امریکا

پاریس -یونایتدپرس- نمایندگان دول باختری دیروز عصر درجلسه کنفرانس معاونین چهار وزیر خارجه آخرین پیشنهادات خودرا برای‌تشکیل شورای چهار وزیران خارجه به گرومیکونماینده دولت جماهیرشوروی تسلیم نمودند.

گرومیکو نماینده شوروی پس ازدریافت پیشنهادات مزبور که توسط مستر « فیلیپ جیساپ» تسلیم شده‌بود اظهار داشت که این پیشنهادات خواه ناخواه درتصمیمات‌ماخدشه‌واردخواهد ساخت‌زیرا پیشنهادات موردبحث‌بدون توجه بپیشنهادات‌نماینده دولت‌جماهیر شوروی درباره آلمان تهیه‌شده و بنا براین بهیچوجه نمیتوان آنراموردقبول قرارداد.

الکساندر پارودی مدیر کل وزارت خارجه ونماینده دولت‌فرانسه درکنفرانس دیروزقریب یکساعت با جیساپ نماینده دولت امریکابمذاکره پرداخت .

بقیه‌درصفحه سوم

تاکنون دوثلث حقوق‌بهمن ماه کلیه کارمندان دولت

در سراسر کشور پرداخت شده است

موضوع قتل نخست وزیر در روز چهارشنبه هفته گذشته وانعکاس این‌حادثه درایران و دنیاسبب شد نه جریان لایحه اسکناس و پرداخت حقوق کارمنداردولت تحت‌الشعاع قرار گیرد ولی ازآن نظر که موضوع حقوق کارمندان دولت هنوز بصورت بغرنج ومشکلی باقیمانده‌وباقتل نخست وزیر لایحه اسکناس مسکوت مانده وچندروز دیگر ماه اسفند نیزپایان یافته وحقوق‌این‌ماه کارمندان‌دولت نیز برحقوق ماه سابق افزوده میشود و درنتیجه جریان‌امر صورت مشکل‌تری نمودار میگردد برای اینکه اقداماتی که پس‌از قتل نخست وزیر درباره‌حل این مشکل بعمل آمده روشن‌شود امروز خبرنگاران اداره باچندمقام مؤثر در وزارت دارائی وبانك ملی ایران تماس گرفته واطلاعات زیررا بدست آوردند .

نظریات بانك‌ملی ایران

یکی‌ازسخنگویان‌بانك‌ملی‌امروز اظهار داشت :

اینکه برای بعضی ازمحافل‌سوء تفاهم دست داده که بانك ملی ایران اسکناس ندارد ، درست نیست زیرا برطبق بیلانی که بانك‌ملی ایران در هر پانزده روز انتشار میدهد درهفته های اخیر بین ۸۰ تا ۱۰۰ میلیون‌تومان پول‌پیوسته درشعب‌بانك ملی ایران در گردش بوده است ودر گردش دادوستد پول دربانك درهفته های اخیر بهیچوجه وقفه‌ای حاصل نشده است ونقطه موضوع مهم آنست که دولت می خواست مقداری لیره بفروشد ودرمقابل اسکناس دریافت دارد و بانك‌ملی ایران معتقد بود که این‌کار بایدباتشریفات وتصویب‌لایحه خاصی صورت گیرد تابمیزان پولی که درگردش بانك است لطمه وارد نشود

از نظر دیگر چون دولت ها همواره مقدارمتنابهی ببانك‌مقروض بوده وقادر بپرداخت آن نشده اند از اینرو بانك ملی ایران نمی‌توانست رقم تازه‌ای برقروض سابق دولت‌ببانك بیفزایدونکته اینکه بدان باید توجه کرد انست که بانك ملی هیچگاه پول‌را راکد نگاه نمیداردتا

بقیه درصفحه نهم

هیئت نظامی پاکستان در تهران

دیروز ظهر ، هیئت نظامی پاکستان وارد تهران شدند .
درعکس فوق ازراست‌بچپ آقایان سرتیپ عبیدی معاون‌ستادارتش وتیمسار سرلشکر عطا پور رئیس هیئت نظامی پاکستان‌وسرلشکر محمد یوسف‌خان دیده میشوند

گزارش کمیسیون نفت بمجلس شورای ملی

از کمیسیون نفت مجلس شورایملی، در خصوص تصمیمی که در جلسه شب جمعه گذشته راجع بنفت اتخاذ گردید، گزاوش زیر به مجلس شورایملی ارسال گردیده است :

مجلس مقدس شورایملی

کمیسیون مخصوص نفت که طبق تصمیم‌قانونی درجلسه پنجشنبه ۲۱ اسفند ۱۳۲۹ از طرف مجلس‌شورای‌ملی اتخاذ شده است منتاب برداد آوری بعرض مجلس‌شورایملی‌میرساند :

تصمیم قانونی

مجلس شورایملی با تائید وتصویب گزارش کمیسیون نفت دائربر اینکه لایحه ساعد- کس‌کافی برای‌استیفای حقوق ایران نیست بمنظور اجرای قانون مهرماه ۱۳۲۶ بآن کمیسیون مأموریت میدهد که باتوجه بپیشنهادات آقایان نمایندگان درظرف دوماه

بقیه درصفحه نهم

توطئه پاکستان ارتباطی با دولت هندوستان ندارد

توطئه چیان میخواستند بکشمیر حمله کرده کار آنجا را یکسره کنند

کراچی - خبرنگار اهرام از کراچی اطلاع میدهد : وزیر دفاع پاکستان اظهار داشت توطئه‌ای که قرار بود بدست ژنرال اکبرخان و رفقایش انجام شود اگر از وقوع آن جلوگیری نمیشد نظیر حادثه‌ای بود که در سوریه رخ داد وآن کشور را دچار تشنجات متوالی نمود .

پلیس با مهارت و سرعت عمل قابل تحسین وظیفه خود را انجام داد. و شرکت کنندگان‌درتوطئه را دستگیر کرد مردم پاکستان از شنیدن اینکه رئیس ستاد ارتش آنها مبادرت به اقدامی برضد مصالح میهن‌خود بنماید دچار بهت وحیرت شدید شده اند

یك خبر غیررسمی حاکی است که مقصود اصلی توطئه کنندگان این بوده که بکشمیرحمله کرده وآن‌سرزمین را بزیر گلوله اشغال کنند چون‌بعقیده توطئه کنندگان سازمان ملل از حل عادلانه مسئله کشمیر ناتوان است و دولت پاکستان‌هم فعلا صلاح نمیداند مستقیما و بدون اجازه سازمان ملل اقدام سریع قاطعی بنماید .

ژنرال اکبرخان یك سال‌و نیم قبل که میان‌ارتش هندوستان و ارتش پاکستان درکشمیر زدوخوردی رخ‌داد سمت فرماندهی قوای پاکستان را در کشمیرداشت‌وزیردفاع پاکستان‌اعلام کرد که این توطئه بهیچوجه ارتباطی با دولت هندوستان نداشته وهندیها از وجود چنین قصدی‌مطلع نبوده اند.

ادامه مسابقه‌های المپیك آسیائی دردهلی

باغبانباشی از ایران در دو پنجهزار متری اول شد

فوتبالیتهای ایران برنده سوم شناخته‌شدند

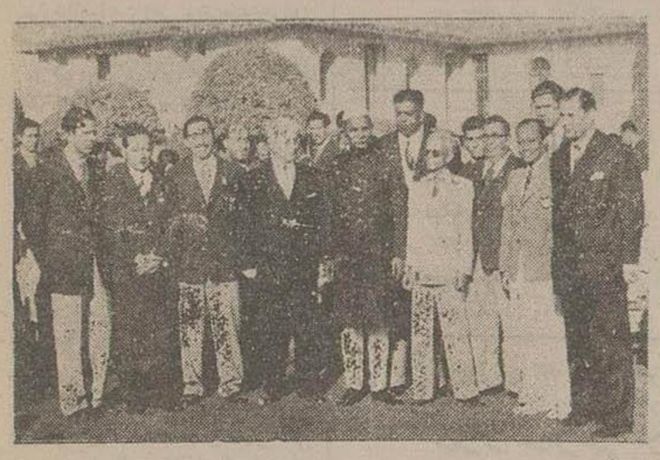

سرپرست‌های هیئت‌های‌ورزشی اعزامی یازده کشور آسیائی دردهلی جدید هفته گذشته آقای‌دکتر پراساد رئیس جمهورهندرا ملاقات نمودند.
درعکس‌بالا نمایندگان‌ورزشکاران یازده کشور آسیائی ازجمله‌سپهبد جهانبانی سرپرست ورزشکاران اعزامی ایران دردست چپ‌رئیس جمهور وفاروق‌سراجی دست‌راست‌وی‌ایستاده‌اند.

دهلی -دیروز بعدازظهر مسابقات دو میدانی بعمل آمد برندگان بارعایت اصول آسیائی برروی تخته آمده‌وجای‌خودرا میگرفتندهرملتی که

بقیه درصفحه سوم

امریکائیها بیك حمله محلی مبادرت کردند

اکنون امید پیشروی نیروهای کمونیست تقلیل مییابد

امروز بامداد لشکردوم پیاده نظام امریکا ازمشرق شهر سئول بیك حمله ناگهانی علیه نیروهای کمونیست مبادرت ورزیده وموفق گردیدندشهر «هانك سانك» رابتصرف در آورند

اکنون کمونیستها دریك جبهه بطول شش‌تا هشت میل درشمال شهر

بقیه درصفحه‌سوم

نخست وزیر استرالیا گفت :

وضع ایران‌وخاورمیانه موجب نگرانی است

کانبرا (استرالیا) رویتر - خبرگزاری فرانسه - نخست‌وزیر استرالیا درطی نطقی که در پارلمان آن کشور ایراد کرد گفت وضع‌خاور میانه طوری است که موجب‌نگرانی شدید می‌باشد.

اوپس ازاشاره بروابط مصرو بریتانیا و مسئله تخلیه کانال سویز اظهارداشت اهمیت ایران از لحاظ نفت‌ونیز اهمیت کانال سوئز بعنوان شاهراه ارتباطی واهمیت آبهای گرم مدیترانه که درتمام سال برای کشتیرانی آماده ومناسب است سبب شده که وجود پایگاه‌های نظامی در خاور میانه عامل بسیار مهمی‌تری در حفظ ارتباطات دول دموکراسی شناخته شود .طبق خبردیگری که از لندن انتشار یافت مستر تریلگیدیکی از اعضای متخصص دفتر بریتانیادرخاور میانه‌درباره مسافرت‌خود بخاور میانه مصاحبه‌ای بانمایندگان جراید نموده‌از جمله گفت:دولت ایران‌مرا دعوت کرده بود که برای بررسی و پیدا کردن بهترین راههای ترقی کشاورزی و افزایش ثروت حیوانی-دامپروری- مطالعاتی بعمل آورم.

من در مسافرت خودباین نتیجه رسیدم که‌درزشته کشاورزی‌ودامپروری زمینه بسیار مساعدی برای همکاری

بقیه درصفحه‌سوم

انعکاس اعلامیه فدائیان اسلام

تهران- یونایتدپرس «مازندی»-هیئت‌فدائیان‌اسلامی‌روزشنبه باعلیحضرت محمدرضا شاه پهلوی ووزیران دولت فقیدرزم‌آرا اطلاع داده‌اند که چنانچه قاتل رزم‌آرا ظرف سه‌روز اززندان‌مستخلص نشودمواجه بامرك‌خواهندشد

اعلامیه فدائیان اسلام که قاتل‌رزم‌آرا نیزجزء آنها میباشد دیروزدر روزنامه اصناف چاپ شده است

دراعلامیه اشاره‌شده حکومت که بطور غیر قانونی زمام‌امور را در دست گرفته بایدبداند که اگرظرف سه‌روز بااحترامات لازمه برادر رشیدما خلیل طهماسبی یا عبداله موحد رستگار آزاد نشود قدم بقدم بمرك نزدیك خواهندشددرپایان‌اعلامیه قاتل‌رزم‌آرارامردمقدس‌ذکر کرده‌اند .

درمتینك دیروز قریب‌پنجاه هزارتن ازاهالی تهران برای‌ملی شدن صنعت‌نفت وعلیه اقدامات دولت فرانسه درمراکش حضور پیدا کرده‌بودند .

بوین‌وزیر مشاور کابینه‌شد

بعضی افراد دیگر کابینه انگلستان هم تغییر کردند

لندن - آسوشیتدپرس - بوین وزیر خارجه سابق بعنوان وزیر مشاور مهردار سلطنتی ووزیر بدون پرتفو واردکابینه شد .

بوین در سمت جدیدخودمستشار هیئت وزیران‌درمسائل مربوط‌بروابط خارجی خواهد بود ووزیر خارجه

بقیه درصفحه‌سوم

ضیافت درسفارت ایران درپاکستان

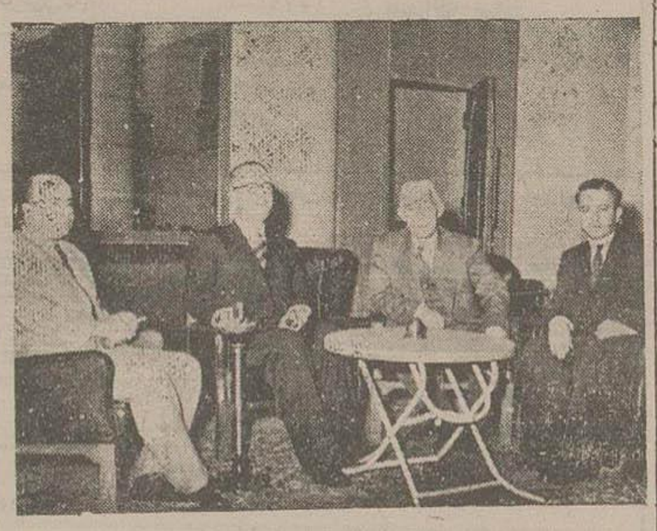

آقای دکترمتین دفتری سناتورورئیس‌جمعیت ایرانی‌طرفدارسازمان ملل‌متحد طبق دعوتی‌که شده‌بود برای شرکت در کنفرانس‌های جمعیت‌های طرفدار سازمان ملل‌متحد درشهرهای کراچی ولاهور چند روز قبل وارد پاکستان شدند .

ایشان پریشب در رادیو کراچی دربرنامه فارسی درباره مناسبات دوستانه ایران وپاکستان وتوحید مساعی ملتین درطریق صلح‌ورفاه عمومی نطقی ایراد کردند .

آقای دکترمتین دفتری درضیافتی که بافتخارایشان درسفارت کبرای ایران درپاکستان برپا شده بود شرکت کرده‌وسپس به‌لاهور عزیمت نمودند. درآنجا نیز باآقای لیاقت علیخان نخست وزیر پاکستان ملاقات نموده و سپس در کنفرانس عمومی طرفداران سازمان ملل‌شرکت کردند .

درعکس بالا آقای‌دکترمتین دفتری وآقای‌معاضد سفیر کبیر ایران درپاکستان وبستگان فرهنگی وسیاسی سفارت‌ایران دیده میشوند.

بقلم آقای فروزان

معاون سابق وزارت دارائی

بحث درپیرامون نشر اسکناس

دراین‌ایام که‌موضوع نشراسکناس تمام مراجع رسمی وغیررسمی‌را بخود مشغول‌ساخته وموافق یا مخالف در اطراف آن صحبت میکنند هیچگاه ندیدم حقیقت وصیف پول وتاثیر آن درزندگانی جامعه آنطوریکه باید و شاید بزبان‌ساده وقابل‌فهم عموم‌طبقات بیان‌شود تامعلوم گردد نشراسکناس از لحاظ تاثیرآن درقیمتها واقعا اسباب نگرانی‌هست یا نیست ودرصورت‌مثبت تاچه درجه مایه نگرانیست .

محافل‌دولتی و بانکملی باستناد اینکه اسکناس‌جدیداولاچون‌صد درصد پشتوانه طلادارد وثانیا درراه تقویت کارهای تولیدی وصادراتی مصرف می گردد انتشارآنرا مؤثردرتقویت قیمتها نمیدانند .

بعضی‌ازآقایان نمایندگان منکر ادعای دولت و بانکملی بوده وبا استناد بگفتارخود دولت که وضع خزانه نیز مؤیدآنست‌مدعی‌هستنداولا لایحه نشر اسکناس بیشتر بمنظور پرداخت حقوق‌کارمندان وتامین کسر درآمد خزانه دولت‌است نه تقویت امرتولید وثانیا مدعی‌هستند موضوع پشتوانه چندان دخالتی درتاثیرانتشار اسکناس نسبت بسطح قیمتها نداردو اضافه شدن حجم‌اسکناس را خواهی نخواهی باترقی‌قیمتها توام‌میدانند .

برای فحص حقیقت روی یك‌عمر مطالعه وعمل شاید بتوانم با بیان ساده‌تر مطلب‌را روشن وخاطرعامه‌را آسوده سازم .

اساسا اسکناس درشرائط فعلی جهان که پایه فلزی خودرا ترك گفته وفقط براساس اعتبار استوار میباشد بمنزلهٔ سنگهای‌ترازوئی‌است که‌جهت سنجش‌کاروکالا بکارمیرود .

هرگاه حجم پول‌زیاد شد بحکم

بقیه درصفحه نهم

طرق توسعه‌و ازدیاد صادرات ایران چیست؟

آقای‌مدیرمحترم‌روزنامه اطلاعات

درروزنامه اطلاعات هوائی مورخه‌چهارشنبه ۲۷دیماه ۱۳۲۹ دو قانون جدید امور بازرگانی «آزادی تجارت» و«تشویق‌صادرات» که‌آقای وزیر اقتصاد ملی تقدیم‌مجلس سنا نموده سرلوحه اخبار بوده که‌روزنامه امیدی در قلب بازرگانان علاقمند به اقتصاد کشوربازمیکرد.

ولی ازمطالعه مواد لوایح تقدیمی چنین استنباط گردید که‌عنوان فوق معنای حقیقی را حائز نبوده و واقعا مواد مزبور تشویق و ترغیبی در وجودبازرگانان‌ایران‌ایجاد نخواهد کرد زیرا درقانون‌نامبرده تحمیلات‌و

بقیه درصفحه پنجم

مرد این میدان کیست؟

بقیه ازصفحه اول

همین افراد و همین مردم یکفرد خوش نام و خوش سابقه‌ای را برگزید که مورد احترام واعتماد اکثریت مردم باشد و چنین مسئولیت سنگینی را نه تنها از لحاظ حب جاه و مقام بلکه از نظر خدمت بمملکت قبول کند.

بهرصورت در اوضاع و شرایط فعلی، هیئت حاکمه باید باروح فداکاری وازخود گذشتگی بخاطر حفظ مصالح ملت ومملکت، پابرسر شهوات و اغراض ونظریات خصوصی وفردی گذارند واعمال واقدامات خویش را خالی ازهر گونه شائبه خود پرستی و خود کامی سازند.

مملکت ما امروز بیش از همیشه احتیاج بفداکاری وازخود گذشتگی دارد و بپیروی ازروش تمام ملل زنده عالم، دراین موقع که منافع ومصالح عمومی درخطر است، باید همه دست بدست هم دهیم ودرراه رسیدن بیك ایده آل ویك هدف که آنهم بهبود وضع عمومی کشور ونجات مملکت از این فقر وبدبختی باشد، قدم برداریم و بدانیم که دوای دردهای امروزی ما اتفاق واتحاد وتشریك مساعی است.

وقتی با این فکر و این نظر، زمامدار آینده کشور تعیین شد وبا ابراز تمایل مجلسین، یك فرد کاردان ولایق ومورد احترام واعتماد عمومی مامور تشکیل کابینه گردید، دومین مرحله رفع بحران سیاسی کنونی آغاز میشود وآن تهیه مقدمات کار حکومت جدید میباشد.

کسی که دربن موقع خطیر ودشوار قبول مسئولیت میکند، نخستین وظیفه‌اش اینست که قبل از شروع کار، درست مشکلات امور را بسنجد وبرای درمان دردهای اجتماع بیمار امروزی ما نسخه مؤثری تهیه نماید و یقین بداند که مردم از حرف بجان آمده‌اند وباوعده ها ونویدهای توخالی که تا کنون بسیار شنیده‌اند راضی وخرسند نخواهند شد بلکه تشنه عملند وکار میخواهند.

نوچکترین قدمی که درراه اصلاح اوضاع خراب امروزی برداشته شود مانند آبی آتش عدم رضایت عمومی را فروخواهد نشاند ومردم حرف شنیده و عمل ندیده، پشتیبان و تقویت کننده چنین حکومت و دولتی خواهند بود.

این دیگر ثابت شده است که هر دولتی بخواهد بدون اعتنا باصول و مبانی مشروطیت واحساسات وافکار عمومی برسر کار بماند، خیال عبثی دارد و همانطور که بارها اشاره کرده ایم جلب رضای مردم ایران بسیار آسانست، زیرا در میان ملت‌های جهان، کمتر ملتی بصبوری واصالت وقناعت ملت خودمان میتوانیم بیابیم واگر دولتی یکقدم بسوی ملت بردارد، پیشك آنها چندین قدم بطرف او برخواهند داشت.

پس برخوردار شدن از پشتیبانی ملت درایران فقط حسن نیت وحسن تفاهم میخواهد

هدف دولت آینده باید تامین حد اقل معیشت برای تمام افراد باشد و حقیقتا برای برقراری و حصول این حداقل زندگی باید نهایت کوشش و مجاهدت شود وهمه‌اش حرف نباشد. ازسیاه کردن کاغذ وصدور بخشنامه ووعده های طلائی رؤیا انگیز که از صفحه کاغذ تجاوز نکند چه حاصل؟ جز آنکه احساسات ملت بیشتر جریحه‌دار شود وعدم رضایت عمومی افزایش یابد نتیجه دیگری عاید نخواهد شد. باید کاری کرد که مردم، این مردم قانع وبردبار، بحقوق حقه خود برسند و از امنیت قضائی وعدالت اجتماعی وحداقل بهداشت ومسکن وغذا بهره‌مند شوند.

انعقاد مجلس سوگواری

بحسب معمول سنواتی وبمناسبت ایام سوگواری حضرت زهرا(ع) مجلس ذکر مصیبت در منزل حجة الاسلام والمسلمین آقای حاجی شیخ اسدالله نجفی کرمانشاهانی ازروز دوشنبه سوم تا جمعه از ۷ تا ۹ صبح منعقد است

آدرس کوچه چاپخانه.

بزودی جلد سوم

جنایات تاریخ

منتشر میشود

آ-۱۵۸۲۰

در کانون بانوان

روز یکشنبه بیستم اسفند ماه ۲۹ ساعت پنج ونیم بعدازظهر آقای دکتر بربور درموضوع بهداشت کودکان و خانم فنی زاده هنر آموز ورزش — سخنرانی میکنند.

آ-۱۲۸۶۸ — ۱۰-۴

حل المسائل ریاضی برای باغداران تهران و شمیران

مسئله — عمق چاه چهل متر گنجایش استخر شصت متر مکعب معلوم کنید. درچه مدت وباچه هزینه ای استخر پری شود.

جواب — بایك تلمبه سه فاز سوئدی درپنج ساعت با کمتر ازسی ریال بابت بهای برق استخر پراز آب میشود.

بخیابان اکباتان شماره ۱۰۱ تلفن ۴۴۲۹۳ یا شرکت بهروز خیابان نادری تلفن ۴۴۵۳۱ مراجعه فرمائید

آ-۱۵۷۹۵ — ۱-۲

دفتر وکالت ناصر صدر الحفاظی

خیابان فردوسی - روبروی بانك ملی ایران
اوقات پذیرائی ۴ تا ۸ بعداز ظهر تلفن ۳۰۳۱۶

آ-۱۵۷۹۴

بهترین عیدی برای مسلمانان

پنج مجلد نهج البلاغه موجود بقلم فاضل ارجمند فیض الاسلام را بمبلغ دویست ریال از مغازه عباس رفیعی مقابل مسجد شاه خریداری نمائید

آ-۱۵۸۰۸

در متینك جلو مجلس

درروز جمعه ۱۸ اسفند ماه که رفیعی صحبت نموده است هیچ ربطی باین جانب عباس رفیعی مقابل مسجد شاه ندارد بهمچنین در متینك فدائیان اسلام در مسجد شاه هیچگونه دخالتی نداشتم وضمنا متذکر می‌شود که این جانب باهیچ جمعیتی وحزبی وابستگی نداشته و ندارم — عباس رفیعی — آهنفروش مقابل مسجد شاه.

آ-۱۵۸۰۷

بهترین هدیهٔ عید برای فرزندان ایران

داستان مصور

دزد خارجی درسرای ایران

اقتباس از کتاب: نیم قرن بردگی اقتصادی

نگارش: ع - دانشپور

داستانی است سیاسی، انتقادی وبسیار مؤثر. اثری است بدیع، بی نظیر وبیسابقه درمطبوعات ایران. دارای ۱۲ تابلو بهاء فقط ده ریال.

روز انتشار صبح سه شنبه ۲۲ اسفند

ازشهرستانها مستقیما بموسسه امیر کبیر، ابن سینا، دانش وصفیعلیشاه مراجعه نمایند.

آ-۱۵۷۶۷ — ۱-۲

قابل توجه وزارت فرهنك وشهرداری تهران

درسه یوم قبل ازمقابل دبیرستان ۱۵ بهمن واقع در خیابان ژاله عبور مینموده مشاهده شد اطفال باحالت پریشان ازدبیرستان خارج و بعضی هم گریان بودند ازجریان قضیه استفسار معلوم شد کف یکی ازاطاقها خراب و شاگردان متواری شخصا داخل دبیرستان گردیده مشاهده شد کلیه اطاقها خراب وقابل سکونت نمیباشد چنانچه وزارت فرهنك اقدامی درر فع نواقص نماید شاید بچه های مردم درزیر آوار بمانند.

آ-۱۵۸۲۶ — سرگرد باقر نوائی

(تکذیب ازطرف جمعیت الموتیها ورودباریهای مقیم مرکز)

درصفحه ٤ روزنامه اطلاعات روز ۲ شنبه ۱٤ اسفند شخصی بنام محمد دقیقی راجع بمستعفی بودن هیئت عامله جمعیت الموتیها ورودباریها وتجدید انتخابات هیئت عامله اعلانی کرده بود که بکلی بی اساس میباشد وضمنا نویسنده مورد تعقیب قانونی قرار خواهد گرفت

ازطرف جمعیت الموتیها ورودباریهای مقیم مرکز **محمد باقر قاسمی**

آ-۱۵۷۸٤

ازمراحم آقایان وخانمهائیکه درمصیبت وارده باما اظهار همدردی کرده‌اند کمال تشکر را دارم. **خانم شریعت زاده دادغانی**

آ-۱۵۸۱۰

دیسك

پارتی جدید دیسك های ساخت

کارخانه الیس چالمرز امریکا

که بهترین امتحان خودرا درتمام ایران برای کشت و خرمن کوبی داده و مشتریان ما منتظر ورود آنها بودند رسید

بشرکت سهامی ایران تکنو
تلفن ۹۵۶۳ مراجعه نمائید

آ-۱٤۷۰۲ — ۵-٤

وزارت محترم فرهنك - اداره فرهنك تهران

اززحمات بانو حجتی مدیره دبستان مینا که چهارسال است دراین ناحیه بسرپرستی دبستان اشتغال داشته سپاسگذار وامیدواست وزارت فرهنك نیز زحمات مشارالیه را درنظر داشته باشد. **هیئت مدیره شورای محلی عمران شرق عشرت آباد - علی محمد تقوی - عبدالحمید معرفت - محمود نیکپو حاج علی اکبر مظاهری - دکتر محمد جاراللهی - عباس قاضی زاده**

آ-۱۵۷۸٤

قابل توجه آقایان مهندسین ومعماران

معروفترین کاشیهای فشاری مخصوص کارخانه دهدشتی است — نشانی خیابان سپه مقابل بیمارستان سینا کاشی سازی دهدشتی

آ-۱۵۷۳٦ — ۱-۲

آگهیهای تسلیت

فاجعه شهادت تیمسار سپهبد رزم آرا راکه ناجوانمردانه وخائنانه درخانه خدا انجام گرفت از نظر وجدانی ومذهبی بخصوص ازلحاظ لطمه شدید روحی که بفرمانده محبوبم تیمسار سرتیپ گلپیرا وارد آمده بکلیه علاقه‌مندان و خاندان جلیل آنمرحوم خصوصا تیمسار سرتیپ گلپیرا تسلیت عرض کرده بقاء عمر و سلامت معظم له و بازماندگان فقید سعید را از خداوند خواهانم **سرگرد معیری**

آ-۱۵۷۹۸

بانهایت تأثر شهادت فقید سعید تیمسار سپهبد رزم آرا را بخاندان جلیل آن مرحوم بویژه بجناب آقای قاسم شیرازیان تسلیت عرض مینمائیم.

ازطرف رعایای قریه کلاك. حسینعلی شامحمدی

آ-۱۵۸۱۵

بمناسبت ضایعه هائله — فقدان اسف انگیز جناب آقای نخست وزیر شخصا وازطرف افسران ودرجه داران وافراد هنك ژاندارمری شیراز بحضور تیمسار سرتیپ گلپیرا فرماندهی معظم مراتب تسلیت وتعزیت تقدیم میدارد

معاون هنك ژاندارمری شیراز - سرگرد دانش رضوی

آ-۱۵۸۲٤

با کمال تأسف شهادت سپهبد رزم آرا را بدوست عزیزمان آقای عطاءالله کلیپرا تسلیت می گوئیم.

آ-۱۵۸۳۵ — **یوسف برکهنا - داود برکهنا**

مصیبت وارده را بخانواده های محترم رزم آرا و کلیپرا بخصوص دوست عزیزمان آقای عطاءالله کلیپرا تسلیت میگوئیم

دانشجویان سال پنجم پزشکی:

معصومه طلیسچی - ایران میرتقوی - محمدرضا حقیق - حسن ناسمی - اکبر قیامی - کاظم علوی - علی طبیب - علی پرورنده داریوش نخجوان - مهدی شرف الدین - حسین فرورقی - عادلی - محمدابراهیم عزیزی - هرمز فیروزیان - حسن نامیلی علی فقیری - پرویز افتخار - ابوالقاسم هویدا - مجید مجیدی

آ-۱۵۸۳۱

بانهایت تاسف مصیبت وارده را به دوست عزیزمان آقای عطاءالله کلیپرا تسلیت میگوئیم.

ابراهیم علیزاده - منوچهر خرسندی - فریدون سمیعی - محمدرفیع سمیعی - هادی عسکری - نورالله تحویلداری - ضیاء شهرستانی - محمدعلی ذریتخواه - سهراب خدابخشی

آ-۱۵۸۳۹

بانهایت تاسف و تاثر درگذشت مرحوم آقای مهدی فیروزه را بعموم بازماندگان بخصوص آقایان علی عظیمی ومحمدعظیمی وهادی فیروزه تسلیت می گوئیم.

محمد منهاجی - احمد منهاجی - محمود منهاجی - هادی مناجهی - رحیم منهاجی - جعفر منهاجی - کریم منهاجی

آ-۱۵۸۱٤

جناب آقای روحانی ریاست محبوب اداره کل شهرداریها

کارمندان دفتر اداره کل شهرداریها باکمال تاسف و تأثر مصیبت وارده را بجنابعالی تسلیت عرض میکنند.

رئیس دفتر اداره کل شهرداریها **هوشنك محتشم**

آ-۱۵۸۰۹

خانواده سابقی فوت مرحوم مغفور شادروان آقا رمضان خان طاوسی رابعموم بازماندگان آن مرحوم بویژه آقای نصیری ودوشیزه طاوسی تسلیت عرض می نماید. آ-۱۵۷۹۱ — **عبدالله صابغی**

درگذشت مرحوم رهبر را بیازماندگان آنمرحوم خصوصا آقایان محمدوعنایت رهبر تسلیت عرض می نماید.

ازطرف جمعیت فرهنگیان سمنان مقیم تهران - پرویز نبوی

آ-۱۵۸۲۳

مصیبت وارده رابخانواده محترم دیزجی خصوصا به آقای امین دیزجی تسلیت عرض مینمائیم.

آ-۱۵۸۱۹ — **باقر سیگارچی - عذراخیری**

مصیبت وارده را بخانواده دیزجی خصوصا بدوست عزیزمان آقای ابراهیم دیزجی تسلیت عرض مینمائیم.

نطاق - مشعوف - نجم آبادی

آ-۱۵۷۸۲

ضایعه تاسف انگیز را بخانواده محترم دیزجی بخصوص آقای ابراهیم دیزجی تسلیت عرض می نمائیم.

محمدرضا دولو قاجار - حسین رحیمی

آ-۱۵۷۹٦

مصیبت مولمه را بخاندان محترم دیزجی بخصوص بدوست عزیزمان آقای هادی دیزجی تسلیت عرض می نمائیم.

غلامحسین قارداشم - مهدی فرهنگی

آ-۱۵۷۸۵

درگذشت مرحوم عباس جعفری را بآقای مصطفی کویا و دیگر بازماندگانش تسلیت میگوئیم.

سیدقاسم صابری لاریجانی - محمد ثقفی - احمد معصومی - میرزاهدی

آ-۱۵۸٤۰

در تاتر سعدی

بادبزن خانم وبیندرمیر

پیس درچهارپرده - میزانسن از بانو لرنا

شروع نمایش ساعت ۷ ونیم بعد ازظهر تلفن ۳٦٤٦۸ - ۳۳۲٤۹

آ-۱۵٦۱۹ — ۲-۵

معماران، درودگران، نقاشان، صاحبان ساختمان

برای تهیه کلیه لوازم ساختمانی: قفل، لولا، میخ، سیمان، رنگهای داخله وخارجه بقیمت نازل به **بنگاه رنك طاوس (رضائی)** خیابان شاهرضا از دروازه دولت — نزدیك پیچ شمیران مراجعه نمائید.

آ-۱۵۵٤۵ — ۳-۵

بیمارستان وزایشگاه سوم اسفند

تحت نظر دکتر هشترودیان

در تمام ساعات شبانه‌روز با بهترین وسایل وارزانترین قیمت برای عملیات جراحی و زایمان آماده است.

آ-۱٤۹۵۰ — آدرس: چهارراه عزیزخان — ۱-

NINA-RICCI

عطر های معروف نیناریچی که منتظر آن بودید رسید تا ناجور نشده به نماینده آن درایران لاله‌زار نو مغازه ژیلا مراجعه فرمائید

آ-۱۵۵۵۸ — ۳-۳

آگهی

بطوریکه ازبنگاه راه آهن اطلاع میدهند اشخاصیکه برای مسافرت باقطارهای ایام عید تقاضای بلیط نموده اند و تامین جاشده است چنانچه برای هرروز مسافرت چهارروز قبلا مراجعه نکنند و بلیط خودرا پیش خرید ننمایند محل آنها بدیگران واگذار میشود

آ-۱۵۸٤۲ — ۱-۳

آگهی

باطلاع عموم آقایان عاملین فروش قند وشکر میرساند که چون پنج روزه ایام عید تعطیل است سهمیه قند وشکر آنها ازروز سه شنبه ۲۲ر۱۲ر۲۹ تادوشنبه ۲۸ر۱۲ر۲۹ پانزده روزه تحویل میگردد.

مدیر کل قند وشکر - معتمد

آ-۱۵۸٤۱ — ۱-۲

یك باغبان استخدام میشود

بخیابان کاخ کوچه آذرکاشی ۴۸ مراجعه شود

آ-۱۵٦۳٦ — ۲-۳

دکتر جمال الدین نوربخش

متخصص دربهداشت. رژیم غذائی و بیماریهای کودکان ازدانشگاه پاریس. آسیستان سابق بیمارستان کودکان پاریس

ساعت پذیرائی از ٤ تا ۷٫۵ بعد ازظهر

نشانی: خیابان برق — نزدیك سه‌راه امین حضور تلفن ۳۲۸۲۳

آ-۱٤٤٤۵ — ۱-

چون روز دوشنبه ۲۱ر۱۲ر۲۹ مصادف با شب هفته فقید سعید **مرحوم سپهبد رزم آرا** است بدین وسیله باطلاع خویشان و آشنایان میرساند که از ساعت چهارونیم بعد از ظهر روز مزبور مجلس یادبودی از طرف خانواده های رزم آرا و هدایت در آرامگاه ابدی آن مرحوم واقع در زاویه مقدسه حضرت عبدالعظیم برقرار خواهد بود.

آ-۱۵۷۸۸

هفته وفات

مراسم هفته مرحومه احترام خانم لؤلؤ عصر فردا دراین بابویه برگزار خواهد شد. **سید علی اصغر عدالی**

آ-۱۵۷۷٦

باطلاع بستگان و آشنایان میرساند که ساعت ۳ بعد ازظهر روز دوشنبه ۲۱ر۱۲ر۲۹ مجلس یادبودی بمناسبت یکمین سال درگذشت جوان ناکام امیر محمد اسفندیاری فرزند سرکار سرهنك فرج‌الله اسفندیاری بر سر آرامگاه آن مرحوم در ابن بابویه برقرار خواهد بود

سرهنك احمد اسفندیاری - اسدالله نوری اسفندیاری
کیومرث اسفندیاری - خانزاده شهبازی - قربانی

آ-۱۵٦٤٤ — ۲-۲

محترما باطلاع دوستان وخویشاوندان میرساند که بمناسبت شب هفته مرحوم آقای سید عبدالله محسنین مجلس یادبودی درروز دوشنبه ۲۱ اسفند ماه جاری (فردا) ازساعت ۳ بعدازظهر در آرامگاه آن مرحوم واقع در امامزاده عبدالله برقرار میباشد. **خانواده محسنین**

آ-۱۵۷۹۷

بمناسبت هفته مرحوم آقای علی اصغر فرجی باطلاع اقوام ودوستان میرساند که درروز دوشنبه ۲۱ر۱۲ر۲۹ چهار بعد از ظهر در ابن بابویه تشریف فرما شده روح آنمرحوم را شاد گردانید. آ-۱۵۸۱۳ — **عباس کریم خانی**

باکمال تاسف در گذشت شادروان آقای رمضان طاوسی گیلانی را باطلاع دوستان و آشنایان میرساند مجلس ترحیم آن مرحوم در روز دوشنبه ۲۱ اسفند ماه ۲۹ از ساعت ۳ تاساعت ۵ بعداز ظهر در مسجد حاج حسن واقع در خیابان ارامنه و ختم زنانه درهمان روز در منزل شخصی خیابان شاهپور مقابل ارامنه کوچه حمام میرزا حسین خان کوچه طاوسی کاشی ٦ برگذار است

علی طاوسی - سروان بهرام سمائی - زرانگیز سمائی
عباس آقا نصیر - محمد ابراهیم آقا نصیر

آ-۱۵۷۹

بعموم بازماندگان آن مرحوم این مصیبت را تسلیت میدهیم

کنفرانس پاریس با مشکل مواجه شد

بقیه از صفحه اول

پس از پایان همین مذاکرات بود که چیساپ در جلسه قریب یکساعت و نیم به گرومیکو تذکراتی داد وباو پیشنهاد کرد که پیشنهادات دول باختری را بپذیرد.

چیساپ در نطق خویش اضافه کرد که یك نکته اساسی را باید مورد نظر قرارداد و آن اینست که دولت شوروی بدون توجه بطرز کار و رفتار دول باختری دست بیك مسابقه تسلیحاتی درخاك شوروی وسایر کشور های کمونیست جهان زده در حالیکه باید اولیای شوروی بدانند که در این مسابقه آنها تنها بوده وبهیچوجه رقیبی ندارند. اگر موافقت شود که چهار وزیر خارجه دربهار امسال بایکدیگر دراین زمینه ملاقات و مشاوره نمایند میتوان اظهار امیدواری کرد که قسمت اعظم مشکلات عمومی جهان حل وفصل خواهد شد

مستردیویس معاون وزارتخارجه انگلیس که درجلسه حضور داشت پس از پایان اظهارات چیساپ بهمکار روسی خود خاطر نشان ساخت که این پیشنهاد مربوط بدولت امریکا یا یك ملت نیست.

ملل انگلستان، فرانسه وامریکا دراین باره علاقه تام دارندودرخواست ما از نماینده شوروی همین است که هرچه زود ترقصد نهائی خودرا ابراز نماید.

یك مقام رسمی که دیشب درجلسه حضورداشته است اظهار اطلاع مینماید که پیشنهاد دول باختری مبنی براینست که درشورای چهار وزیران خارجه مقدم برهرچیز در بارهٔ «کشف علت حقیقی بحران فعلی دنیا» مذاکره شود.

بعقیده نمایندگان سه دولت باختری چنانچه نماینده دولت شوروی در این باره موافقت نماید شما ضمن بحث در موضوع کلی مزبور سایر مسائل از قبیل جلو گیری از تسلیح آلمان و وحدت کشور نامبرده وغیره مورد مذاکره و مشاوره قرارخواهد گرفت.

گرومیکوتا پایان جلسه دیروز بهیچوجه موافقت خودرا باقبول پیشنهادات سه نماینده دول باختری ابراز نداشت وفقط دوبار اظهارداشت که این پیشنهاد باروح همکاری بلوك خاوری و باختری مغایرت دارد زیرا قرار بود مسئله آلمان برسایر مسائل مقدم باشد وضمنا مذاکرات براساس قرار داد پوتسدام استوار باشد.

دیشب بمناسبت روز یکشنبه تعطیل عمومی مستردیویس معاون وزارتخارجه انگلیس باهواپیما بلندن عزیمت کرد تا پس ازدادن گزارش کارهای هفته گذشته روزدوشنبه بلندن مراجعت نماید.

امروزمذاکرات کنفرانس تعطیل ومجددا روز دوشنبه مذاکرات آغاز میشود.

ابن سعود مخالف دفاع مشترك است

او میگوید بما هم مانند ترکیه اسلحه بدهید و دفاع از کشور را بعهده خودمان بگذارید

قاهره — روزنامه مصری اطلاع می‌دهد: طبق گزارشهائی که بقاهره رسیده است اعلیحضرت ابن سعود پادشاه کشور سعودی در ملاقات با ژنرال روبرتسون فرمانده نیروهای انگلیسی درخاورمیانه صریحا بژنرال گفته است که بهیچوجه اجازه نمیدهم در کشور من در دوره صلح استحکامات نظامی ساخته شود.

درباره شرکت کشور سعودی در دفاع مشترك نیز ابن‌سعود اظهار داشت: بنظرمن لزومی ندارد که کشور من دراتحادیه دفاع مشترك واردشود چون همان شرکت کشورمن دراتحاد تدافعی دسته‌جمعی دول عرب کافی میباشد. ابن‌سعود بژنرال «روبرتسون» گفته است:

دو دولت بریتانیا و امریکا بما اسلحه کافی بدهند ما خودمان دفاع از کشور خودرا بعهده میگیریم من میل دارم رفتاری که با کشورمن میشود نظیر رفتاری باشد که با ترکیه شده است یعنی اسلحه و مهمات کافی بما بدهید و استفاده از این سلاح‌ها را بعهده سربازان کشور ما محول کنید بنظر محافل مطلع این نظر ابن سعود قطعی و تغییر ناپذیر میباشد. بنابراین انتظار نمیرود که کشورسعودی حاضرشود دردفاع مشترك خاورمیانه شرکت نماید.

ادامه مسابقه های آلمپیك آسیائی دردهلی

بقیه از صفحه اول

اول بود پرچم را بالا آورده وسلام میداد

دیروزشش بار پرچم ایران بالارفت وشش دفعه سرود شاهنشاهی نواخته شد

آقای باغبانباشی دردوپنجهزارمتراز ایران اول شد وی در ظرف ۵۱ دقیقه و ۲۵ ثانیه دورا تمام کرد ۴۴ ثانیه جلوافتاد ور لورد راشکست باغبانباشی اول ازهمه عقب‌تربود بعد دردور دوم نفرچهارمی شدیك دورباقی مانده بود که نفر سومی شدودرسیصد متری نفردوم شد ونفر اول یکنفر هندی بود ویکصدمتر بآخرمانده باغبان باشی بخود تکانی داد و ۲۵ متر جلو افتاد و ششمین‌مدال درمیان ورزشکاران ایرانی بوی‌داده شد.

برندگان بمحلی که مانند سکوبود حاضرمیشدند ودو نفر دخترهنای که لباس سفید دربرداشتند یك حلقه گل بگردن برنده میانداختند وبعدآقای مهاراجا پانیالا رئیس‌فدراسیون اسیائی مدالهارا بآنها میداد.

ساعت پنج بعد ازظهر مسابقه نهائی فوتبال بین ایران وهندوستان شروع شد. نتیجه مسابقه بنفع تیم هندپایان یافت.

دیروز صبح مسابقه باسکتبال درمیدان شماره‌یك در حضور هزاران نفرتماشاچی بین ایران وبرمه شروع شد و ۳۸ به ۴۴ بنفع ایران تمام شد. درمسابقه بین‌فیلیپین‌وهند، تیم هند باهشتادوشش امتیاز درمقابل ۳۶ برنده شناخته شد وباین ترتیب مقام اولی هند ودومی را ژاپن وسومی‌را ایران احراز کرد ومدالهای طلا ونقره وبرنزداده شد.

امروز آخرین روزمسابقات المپیك آسیائی است که طی مراسمی جریان آن خاتمه خواهدیافت و امشب کلیه قهرمانان‌وشرکت کنندگان‌در مسابقات در آذرگاه (اردوی شبانه که در وسط آتش روشن می شود و دورآن نمایشات تفریحی وسرگرم کننده انجام می‌گردد) حضور بهم خواهند رساند.

وزیرامورخارجه‌اتریش‌بمذاکرات کنفرانس پاریس امیدواراست

پاریس — کارل گروبر وزیر امورخارجه اتریش که اکنون‌در پاریس می‌باشد اظهار داشت:

مذاکرات نمایندگان ۴ دولت در پاریس بنتیجه مطلوب خواهدرسید وموافقت بین‌ایشان حاصل خواهدشد.

مشارالیه اضافه کرد که هنوزمسائل بسیارمهمی موجود است که باید تحت‌بررسی قرار گیرد.

گروبر گفت بزرگترین آرزوی ملت اتریش امضاء پیمان صلح باآن دولت وخروج نیروهای خارجی ازکشوراتریش می باشد وهمین‌امرباستقرار صلح‌وامنیت درجهان کمك خواهدکرد.

وزیر امورخارجه اتریش اضافه کرد که گمان میرود شوروی در قراردادن مسئله تریست دردستور کار کنفرانس وزیران امورخارجه چهار دولت اصرار ورزد.

گروبر پس از مذاکره با نمایندگان سه دولت دیشب بطرف وین حرکت کرد.

دولت فرانسه سوگند یاد کرد

پاریس — یونایتدپرس — دیشب هنگامی که اعضای دولت مسیو «کوی» نخست وزیر جدید فرانسه‌وتسان اوریول رئیس جمهوررا ملاقات وسوگند یادکردند بحران دهروزه دولت فرانسه پایان‌یافت.

اعضای‌دولت ائتلافی مسیو «کوی» تقریباهمان‌افرادی‌هستند که هیئت دولت مسیو رنه‌پلون نخست وزیرفرانسه‌راتشکیل میدادند، بااختلاف اینکه مسیو ژرژ بیدو لیدرحزب کاتولیك‌جمهوریخواه «کی‌موله» «پلون» بعنوان معاون نخست‌وزیر کابینه میباشد.

مسیو «کوی» نخست‌وزیریست وزارت کشور را نیز بعهده دارد مسیو «ربرشومان» نیز مجدداریست وزارت خارجه انجام‌وظیفه‌می نماید.

ملاقات ملك فاروق باسفیر کبیر فرانسه

قاهره — وزارت دربارمصر اعلام کرد که اعلیحضرت ملك فاروق پادشاه مصر (کوودومورویل) سفیر کبیرفرانسه را درقاهره بحضور پذیرفته است. ازموضوع مذاکرات ایشان هنوزخبری دردست نیست.

امریکائیها بیك حمله محلی مبادرت کردند

بقیه ازصفحه اول

نامبرده‌دربرابر نیروهای‌امریکا بمقاومت پرداخته‌اند.

سپاه هشتم امریکا نیز از ناحیه شمال غربی شهر شاهراه اسلی بین «هانك سانك» و «پانکین» رابتصرف درآورده واکنون امید موفقیت نیرو های کمونیست‌را در این جبهه قطع کرده‌اند.

مهمترین عملیات جنگی دیروز طبق اعلامیه ستاد ژنرال ماك ارتور نبرد هائی بودکه درکوهستان های قسمت غربی جبهه جریان داشت و نیروی ملل متحد دراین کوهستان به پیشرفت خود ادامه دادند. چندین مرکزتجمع افراد و مهمات کمونیست هابمباران شد. تعداد نقاط بمباران‌شده درحدود پانصد نقطه میباشد.

اشغال تپه هائی که‌درقسمت‌شرقی جبهه مرکزی بدست لشکرهفتم‌امریکا افتاده موفقیت بزرگی برای نیروهای ملل متحد بشمارمیرود چون این تپه ها درمحلی واقع‌شده که نیروی کمونیست اگر بخواهد بطرف جنوب حمله کند ناچار بایستی از این محل‌عبور نماید قوای دمو کراسی پس از اشغال این تپه ها که دیروز انجام شد در صدد استحکام‌کامل آنها برآمده‌اند تا راه عبور کمونیستها بطرف جنوب دراین منطقه‌کاملا مسدود گردد.

کمونیست های چین درروز اخیر کمتردرنبرد ها شرکت داشته وقسمت عمده قوای خودرا از خطوط مقدم جبهه بعقب برده‌اند.

این موضوع ونیز گزارش های متوالی خلبانان ملل متحد که‌ازتمرکز قوای کمونیستها درپشت جبهه فعلی حکایت میکند ونیز اعلاعاتی که از وصول اسلحه ومهمات و قوای کمکی تازه میرسد نشان میدهد که چینی‌هادر صدد تهیه یك حمله وسیع بوده‌اند که شاید طبق پیش بینی آنها بسایستی دیروزیا امروزشروع شودولی ازیك طرف بمباران های دائمی وخسته کننده طیارات امریکائی وازطرف‌دیگر آتش توپخانه نیروهای دموکراسی که‌دراین دوروزاخیرتقریبا در اغلب نقاط جبهه ادامه داشت نقشه تنظیم‌شده چینی ها را بهم زده‌است.

نکته دیگری که این‌نظررا تایید میکند این‌است که واحدهای چین در دوسه‌روز اخیر بهیچوجه بطور مؤثر در نبرد ها شرکت نمیکردند وجنك بعهده سربازان کره شمالی واگذار شده بود فقط دسته‌های‌چینی بمنظور کمك بسربازان کره شمالی و ضمنا جلو گیری از پیشرفت سریع قوای دموکراسی درمناطق حساس جبهه می جنگیدند.

دردو روزاخیرچند دفعه هواپیمای نشفشه‌ای کمونیستها که عموما ساخت روسیه است واردمیدان نبردشده‌ولی کارمهمی صورت ندادند ونبرد هوائی مهمی رخ نداد.

پریروز عصر یکدسته هواپیمای نشفشه‌ای کمونیستها مرکب از هفده هواپیما برفرازمیدان‌جنك نمایان‌شدند چهارده هواپیمای نشفشه‌ای امریکائی بمقابله آن‌ها رفتند ولی‌جنگی‌رخ نداد وطیارات کمونیستها بطرف‌مرزمنچوری مراجعت کردند دیروز هم یك دسته هواپیمای نشفشه‌ای مرکب از شصت هواپیما درآسمان کره‌شمالی‌دیده‌شدند که بهیچوجه واردجنك نشدند.

ظاهراً قصدآنها آشناشدن‌خلبانان بوضع میدان جنك بوده که میخواستند برای‌عملیات‌بعدی‌با محیط‌نبرد آشنائی کافی‌داشته باشند.

کابینه‌جدیدترکیه

آنکارا (رادیو آنکارا) کابینه جدید ترکیه بدین شرح تشکیل شده است:

۱— عدنان مندرس نخست‌وزیر
۲— صمدآقا اوغلو معاون‌نخست‌وزیر
۳— رفیق شوکت‌امین وزیر مشاور
۴— نجم‌الدین اوغلو وزیردادگستری
۵— نایمن وزیر دفاع ۶ — خلیق ارور وزیر کشور ۷— نژاد کوپرلو وزیرخارجه ۸— حسن یولاوکان‌وزیر دارائی ۹— توفیق اکری‌وزیرفرهنك ۱۰— اسماعیل‌زیتون‌اغلو وزیرفوائدعامه ۱۱— مخلص‌آتنه وزیر اقتصاد ۱۲— دکتر اکرم چلبی وزیربهداری‌وتعاون عمومی ۱۳— رفیق سالپرالتای وزیر انحصار ۱۴— ندیم آمن‌وزیر کشاورزی ۱۵— صیفی‌وزیر اطلاعات ۱۶— سوری وزیرکار ۱۷— حقی‌وزیرصناعت.

بوین وزیرمشاور کابینه شد

بقیه از صفحه اول

جدید از اطلاعات و سوابق بوین تا مدتی استفاده خواهد کرد.

دیروزجشن هفتادمین‌سال بوین برپا شدوبوین مانندهمیشه بادوستان‌خودمزاح میکرد.

موریسون بجای بوین انتخاب‌شد ولی بوین معتقد بود که خوب است مستر کریفت وزیرمستعمرات بجای او شاغل وزارت خارجه گردد.

اولیور فرانکس سفیر انگلیس در آمریکا هم یکی از نامزدهای‌این مقام بود براثر استعفای بوین‌وانتخاب موریسون بوزارت خارجه تغییرات — دیگری‌هم‌دردستگاه دولت‌وفراکسیون حزبی داده شد.

«وینکونت‌ادیسون» هشتادویکساله بجای موریسون بریاست شورای‌دولت ومستر «شوراید» وزیر کشور برهبری اکثریت یعنی فراکسیون کارگر در پارلمان انتخاب گردید.

بوین باتفاق اتلی نخست‌وزیردر ضیافتی که در سفارت عراق بافتخار امیرعبدالاله نایب‌السلطنه عراق برپاشد حضور یافت

موریسون وزیر خارجه جدید انگلستان فرزند یکنفر پاسبان‌مامور راهنمائی میباشد. او بود که در قضیه فلسطین طرح مشهور به‌طرح‌موریسون را تهیه کرد ولی یهودیها آن‌طرح را نپذیرفته وبنفع‌اعراب‌دانستند.

بوین از یك خانواده‌کارگر به وجود آمده بود پدرش نشاورز بود وخودش مدتی راننده اتومبیل‌باری وزمانی کارگرمهماخانه بوده‌است.

بوین بود که اتحادیه سندیکاهای کارگران حمل ونقل را تاسیس کرد و خودش مدت هیجده سال دبیر کل آن اتحادیه بود.

زلزله‌دراسپانی

مادرید — رادیو پاریس — درشمال اسپانی زمین لرزه شدیدی رخ داد. هنوزاخبارواجم بتلفات یاصدمات وارده نرسیده ولی بطوریکه گفته میشود ازچهل سال باینطرف زلزله باین شدت واقع نشده بود.

بودجه سال ۱۹۵۱ شوروی بتصویب رسید

مسکو — یونایتدپرس — شورای عالی اتحاد جماهیرشوروی بحث در باره بودجه را بپایان رسانید ولایحه بودجه تقدیمی ازطرف زورف وزیر دارائی شوروی را تصویب کرد.

بودجه سال ۱۹۵۱ شوروی شانزده هزاروهفتاد وشش‌میلیون روبل بیشتر ازبودجه سال گذشته میباشد.

نخست وزیر استرالیا گفت

بقیه ازصفحه‌اول

وسیع بریتانیا ودول خاورمیانه‌وجود دارد چون ممالك‌خاورمیانه‌می توانند محصولات فلاحتی خودرا بطور خیلی فاحشی ترقی دادهٔ وبرای مواجهه با حوادث احتمالی آماده‌باشند ولی کلیه ممالك خاور میانه باستثنای مصر که کارشناسان فلاحتی کافی‌دارد نیازمند عده‌کافی متخصص امورفلاحتی هستند که بتوانند بهترین طرق پیشرفت و ترقی کشاورزی راانتخاب کنند.

او درپایان مصاحبه‌خود گفت: ازطرف دولت عراق هم ازمن‌دعوت شده که برای‌همینگونه مطالعات‌بآن کشور بروم و فعلا مهیای مسافرت بعراق‌هستم پس از آن‌نیز مسافرتی بلبنان و سوریه خواهم نمود.

درگذشت‌نخست‌وزیر سابق‌ژاپن

توکیو — نخست‌وزیر اسبق ورئیس فعلی مجلس نمایندگان ژاپن امروز براثر سکته ناقص درگذشت.

وی ۷۸ سال داشت ویکی ازسیاستمداران‌قدیمی ژاپن بشمارمی‌رفت.

ژنرال ماك‌ارتور طی یك‌اعلامیه‌رسمی نسبت بمرك وی اظهارتأسف وتأثر کرده است.

جنك‌تبت تمام‌شد

نیویورك — روزنامه «نیویورك تایمز» بموجب خبری که ازدهلی جدید رسیده اطلاع میدهد:

جنك تبت پایان یافت ودیگر اثری ازعملیات جنگی دیده نمیشود گو اینکه دراین عملیات تهاجمی وتدافعی که چهارماه‌ونیم طول کشید حتی یکنفرهم‌مقتول نگردید.

حادثه تبت باین ترتیب پایان یافت که دولت چین‌کمونیست تعهد کرد استقلال داخلی دالای لاما را محترم بشمارد ولی حراست‌مرزها بعهده سربازان‌چینی باشد.

عملیاتی که درتبت رخ‌داد درتاریخ جنگهای دنیا بی‌سابقه است چون لشکری اشغال شد بدون آنکه خونی ازدماغ کسی ریخته‌شود.

کمیسیون سیاسی اتحادیه‌عرب

قاهره — دیروز درقاهره کمیسیون سیاسی‌اتحادیه‌عرب طبق تقاضای نحاس پاشا تشکیل شد و در اطراف فجایع فرانسویها درمراکش‌سخنرانی های لازمه بعمل آمد و تصمیم گرفته شد که کمیسیون‌فرعی بزودی‌تشکیل و تصمیم نهائی اتخاذ نماید سپس اخذ رای بعمل آمد و آقایان سید احمد شکری‌ودکتراحمد رافت ووزیرامورخارجه لبنان وعزام پاشابرای‌رسیدگی بمسئله مراکش وحل وفصل قضیه‌انتخاب گردیدند.

عزام پاشا دبیر کل اتحادیه عرب بخبرنگاران جراید اظهارداشت که سفیر کبیر مصر درپاریس باوزارت امور خارجه فرانسه‌مشغول مذاکره است و در قاهره نیز سفیر کبیر فرانسه باصلاح الدین بیك وزیر امور خارجه مذاکره میکند. سفیر کبیر امریکا ازطرف دولت خود اعلام داشت که امریکا درصدد است بهرترتیبی است این موضوع‌را تصفیه‌وخاتمه‌دهد.

کابینه سوریه استعفا داد

دمشق — استعفای کابینه ناظم‌القدسی درسوریه رسماموردتائید قرار گرفت. رئیس جمهوری سوریه سران احزاب مختلف را بحضور پذیرفت و باایشان درباره‌تشکیل کابینه جدید مذاکره بعمل آورد احتمال میرود که یك‌کابینه ائتلافی درسوریه روی‌کار بیاید.

موضوع تشکیل‌کابینه ائتلافی درسوریه اول باردرماه سپتامبر گذشته که مجلس مؤسسان سوریه تصمیم گرفت پارلمان آنکشور تبدیل شودو سپس درماه گذشته که‌ژنرال سربریان را برتسون فرمانده قوای زمینی انگلستان درخاور میانه بسوریه‌مسافرت کردمطرح شد.

گفته میشود که‌ژنرال رابرتسون درباره همکاری نظامی بین‌دولتین انگلستان وسوریه بامقامات دولت سوریه مذاکره کرده‌است محافل‌سیاسی معتقدندخالدالعظم که درسال‌قبل نخست‌وزیر بودبیش‌ازدیگران احتمال میرود که‌برای تشکیل کابینه ائتلافی‌درنظر گرفته‌شود

کسی که بترومن سوءقصد کرده بود محکوم باعدام‌شد

واشنگتن — رویتر — دادگاه امریکا اوسکار کولازو — یکی از سه‌نفری را که در ماه نوامبر گذشته نسبت بترومن رئیس جمهوری امریکا سوءقصد کرده و میخواستند اورا ترور کنند بهمین جرم‌محکوم باعدام‌نمود دونفر دیگردرطی حادثه مقتول شدند.

هیئت منصفه این‌سه نفررا — که دو نفر آنها درضمن زدوخوردی که درموقع‌انجام سوء قصد رخ داد مقتول شدند — مرتکب جرم دانست که هریك ازاین دوجرم به تنهائی مستحق‌اعدام میباشد.

این دوجرم عبارت است از ورود بقهر و جبر بکاخ سفید محل رئیس جمهور بقصد ترورا و ودیگری‌مقتول ساختن‌یکی از نگهبانان‌مخصوص کاخ سفید.

هیئت منصفه مرکب از دوازده‌نفر بود — ۹ نفر مرد و ۳ نفرزن — که‌مشورت آنهابرای اتخاذ تصمیم یکساعت وچهل‌دقیقه طول کشیدوسرانجام رای آنها مبنی بمجرم بودن‌متهم بدادگاه اعلام‌شد.

وارد کننده معروفترین قلم های خودنویس جهان

بنگاه پارکر — چهارراه قوام السلطنه

آ-۱۵۴۳۹ ۴۰۳

قابل توجه دارندگان اتومبیلهای استودبیکر

محترما باطلاع میرساند که گیشه‌های فروش لوازم یدکی این شرکت ازروز پنجشنبه ۲۴ر۱۲ر۲۹ تا ۱۵ر۱ر۳۰ بمنظور رسیدگی بموجودی سالیانه تعطیل خواهد بود ازدارندگان اتومبیلهای استودبیکر خواهشمنداست جهت تامین احتیاجات خود قبل از انقضای موعد مزبور باین شرکت مراجعه نمایند ودر تاریخی که باجه های شرکت تعطیل است می‌توانند احتیاجات خودرا ازمغازه آ.ه.ژان واقع دردروازه دزوین تهیه فرمایند.

شرکت سهامی ثابتپا سال

آ — ۱۵۸۲۲ ۲-۱

برای اطلاع عموم آقایان معدن داران ایران

چهارمین جلسه اتحادیه معدن داران ایران درتاریخ ۱۵ر۱۲ر۲۹ در دفتر وکالت آقای هاشم‌پزشك‌زاده (لاله‌زار اول کوچه مهران) تشکیل وپس‌از تصویب آئین‌نامه آقایان عیسی بهزادی — یوسف بهشتی — دکتر جلال جناب — سید جعفر لاجوردی‌زاده — احمد والانژاد — مهندس‌تاجی علیرضا شیروانی باکثریت آراء بسمت هیئت مدیره و آقایان علی‌سلحپوش و غلامعلی بیرجندی بسمت بازرسان اتحادیه انتخاب گردیدند.

ضمنا جلسه آتیه روزسه‌شنبه ۲۲ر۱۲ر۲۹ ساعت ۷ بعد از ظهر تشکیل‌خواهدشد.

آ—۱۵۸۱۸

موتور دیزل (کامپبل) انگلیسی

افقی — یك سیلندر — ۴۵۰ دور — ۴ضربه ۱۴ و ۱۶ر۵ قوه اسب بتهران رسید. نماینده انحصاری:

تجارتخانه خلیل ایران زاد

تلگرافی: ایران زاد — خیابان سعدی — کاشی ۴۹۶

تلفن ۳۸۶۷۴ «آژانس ژاله»

آ — ۱۵۸۰۵

آگهی مزایده

شرکت سهامی شیمیائی ایران درحدود دویست و پنجاه تن تخم پنبه جلوچین موجود درکارخانه روغن کشی ورامین راکه نمونه آن در قسمت بازرگانی شرکت وهمچنین درکارخانه روغن‌کشی ورامین موجوداست‌تحویل کارخانه روغن کشی ورامین بشرح زیر از طریق مزایده فروش‌میرساند

۱) پیشنهادات بایستی بدون قید وشرط وحاوی بهای قطعی باشد.

۲) پیشنهاد دهندگان بایستی مبلغ پنجهزارریال بعنوان‌سپرده‌بحساب شماره ۵۱۱۱۷ بانکملی ایران ویا حساب شماره ۱۸۶۸ بانك بازرگانی و یاتقدا بصندوق شرکت پرداخت و برك رسید سپرده را ضمیمه پیش نهاد خود نمایند.

۳) پیشنهادات بایستی باضمام برك رسید سپرده تا آخروقت اداری روزیکشنبه ۲۱ر۱۲ر۲۹ درپاکت لاك ومهرشده بدفتر شرکت واقع در امامیه محل‌کارخانه گودرن واصل ورسید دریافت گردد.

۴) کمیسیون‌مزایده درساعت ۱۰ صبح روزدوشنبه ۲۲ر۱۲ر۳۲۹ در محل شرکت تشکیل وحضور پیشنهاد دهندگان‌آزاد است.

۵) درصورتیکه برنده مزایده ازانجام معامله استنکاف نماید سپرده نامبرده بسود شرکت ضبط خواهد شد.

۶) پیشنهادات فاقد سپرده ویاپیشنهادات مشروط‌وهمچنین‌پیشنهاداتی که دیرترازموعد مقرر برسد ترتیب اثرداده نخواهد شد

۷) شرکت دررد وقبول یك یاکلیه پیشنهادات مختاراست.

شرکت سهامی شیمیائی ایران

آ—۱۵۶۵۵ ۲-۲

(سامدی سوار- شماره ۳۹۴)

ارتش اروپا

درمعرض تهدید هدفهای آلمان قرار گرفته است

درکنفرانسی که برای رسیدگی بوضع ارتش اروپا اکنون در پاریس تشکیل شده است ، بعضی ازدول عضو معاهدهٔ اتلانتیك نماینده رسمی وعده‌ای دیگر فقط نماینده ناظردارند و بهمین جهت میتوان گفت که این کنفرانس از ابتداء باوضعی که علامت موفقیت آن باشد ، تشکیل نشده‌است. نمایندگان دول فرانسه ـ آلمان غربی ـ بلژیك ایتالیا ولوکزامبورك تام‌الاختیارهستند درصورتیکه نمایندگان بریتانیای کبیر کانادا ـ اتازونی ـ دانمارك ـ پرتقال ونروژفقط ناظرجریان آنند.

نقش نماینده هلند هم معلوم و مشخص نیست.

دولت ایسلند هم چون ارتش ندارد اساسا در مذاکرات شرکت نمی کند .

تردیدیکه بعضی از دولت های اروپا درموفقیت این کنفرانس دارند وبهمین جهت‌هم بهتردانسته‌اند «ناظر» جریان کنفرانس باشند، نه‌شریك مذاکرات ومباحثات ، دلیل براینستکه درنقشه ایکه درابتدای کار برای تشکیل ارتش اروپا کشیده شده بود بازهم تغییراتی وارد خواهدشد.

درآن نقشه قید شده‌بود که ارتش اروپا ازواحد هائی که هریك ازدول عضومعاهده آماده میکنند مرکب شود وتحت نظریکنفر که درحقیقت وزیر دفاع اروپاست واز طرف تمام دولی که آن واحد هارا مهیا می‌سازند ، انتخاب میشود ، وظیفه خود را انجام دهد.

این وزیرمیبایستی درمقابل یك مجمع اروپائی اعم ازمجمع مشورتی اروپا که مقرش درشهر استراسبورك است یامجمع دیگری که بهمین منظور تشکیل میشود ، مسئول باشد.

این نقشه ازطرف امریکائیان رد شد و تغییراتی بآن عارض گردید که آنرا ازصورت اولی خارج ساخت

ازجمله این تغییرات یکی اینست که وزیر دفاع اروپا تعیین نخواهد شد وارتش اروپا بجای اینکه مستقل باشد ضمیمه قوای ژنرال ایزنهاور فرمانده کل قوای دول عضو معاهده اتلانتیك خواهدبود و سازمان معاهده اتلانتیك مستقیما درآن نظارت خواهد داشت .

ازطرف دیگر پرزیدنت ترومن رئیس جمهور امریکا صریحا گفته است ارتش اروپا ، اگر تشکیل‌شود نباید بهیچوجه سبب تعویق ایجاد ارتش ایزنهاور گردد. ضمنا کوشزد کرده است که ارتش ایزنهاور درگرفتن اسلحه و تجهیزات ازامریکا برارتش اروپارجحان‌دارد.

پس باین ترتیب ارتش اروپا اگر بوجود آید ، استقلال نخواهد داشت وجزء ارتش ایزنهاور خواهد بود .

سه‌عنصرهم این ارتش‌را تشکیل خواهند داد :

امریکائی، انگلیسی و«اروپائی»

عنصر اروپائی شامل چندلشکر است که هریك شامل چند واحد پنج تاهفت هزارنفری از اتباع‌دول مختلف میباشد .

درحقیقت درهرلشکری سه‌واحد ازاین واحدهاهست بعلاوه هرلشکری برحسب وظیفه‌ای که ازلحاظ سوق‌الجیشی بعهده دارد ، از اتباع محلی خود واحدهای چندی تشکیل میدهد.

پس باین ترتیب آرتش‌اروپائی ایجاد وضمیمه آرتش آتلانتیك‌خواهد شد منتها موفقیت این‌نقشه بیش از هرچیز بسته بعکس‌العملی است که آلمان ازخود نشان خواهد داد زیرا بین نمایندگان دول عضو کنفرانس مذکورکه دارای اختیارات تام هستند فقط نماینده آلمان ممکن‌است نسبت باین‌نقشه که اسولا از طرف دولت فرانسه تنظیم شده است بدبین‌باشد.

چنانکه ازهم اکنون بدبینی‌خود رانشان میدهد. محافل دولتی آلمان معتقدندکه آلمان درصورتی می‌تواند نسبت باین نقشه خوشبین وباجرایش علاقمند باشد که باسایر دول‌اروپائی که درتشکیل این ارتش شرکت‌دارند هم از لحاظ سیاسی متساوی الحقوق باشد وهم ازحیث نظامی وکرنه آلمان ایجاد چنین ارتشی‌را نسبت بخوددر حکم تهدیدتلقی‌میکند.

واستش رابخواهید چون مسائل سیاسی در این کنفرانس مطرح و رسیدگی نمیشود. آلمان میترسد از اینکه مبادا درغیاب اوتصمیماتی اتخاذ شود که بضرراوباشد بعبارت دیگر دولی که حق‌دارنددرباب مسائل‌سیاسی تصمیم بگیرند، کاری کنندکه استفاده‌از واحد های آلمانی بضررخود آلمان‌تمام شود .

نکته دیگری که باعث‌تشویش خاطر آلمان‌شده‌اینستکه آمریکاحاضر نیست ضامن‌اجرای‌تمام‌تصمیماتی که در کنفرانس مذکور گرفته میشودبشودو حال آنکه حکومت آلمان‌غربی این ضمانت را لازم وواجب‌میداند.

اما چون آمریکا فقط ناظرجریان کنفرانس‌است‌ازاینجهت آلمانیهاازخود میپرسند اگر وعده فرانسویان را به پذیرند و قبول کنند که هم آلمان از لحاظ نظامی با سایر دول‌اروپابرابر خواهد شدو هم‌اروپاهم بزودی مسلح خواهد گردید امریکا در مقابل این وعدو وعید چگونه ضمانت خواهد کرد. ترس آلمانیها هم بی‌علت نیست زیرا فرانسه همیشه مخالف‌مسلح‌شدن آلمان بوده بعلاوه مسائل‌اتصلحی مورد اختلاف فرانسه و آلمان هم که اهم آنها مسئله معادن‌و صنایع ناحیه رور است هنوز حل نشده است ازاینجهت میگویند موضوع تساوی نظامی هم وجود خارجی نخواهد یافت‌مگراینکه دولت امریکا ضامن‌اجرای آن شود

درباب مسائل خاص نظامی‌هم آلمان در عین حالیکه حاضر است به نسبتی که‌سایر ملل‌برای آرتش‌اروپا سرباز تهیه میکنند اوهم تهیه نماید میگوید به‌تعداد لشکر هائیکه‌اعزام میدارد باید ژنرال هم بفرستد مثلا اگرهشت‌لشکر تهیه میکند هشت‌نفر ژنرال هم باید همراه آنها اعزام دارد همچنین بهمان نسبت هیئتی از افسران آلمانی دردستگاه فرماندهی کل نماینده داشته باشد.

باری این مسئله بشرنج تساوی مطلق نظامی بین‌آلمانیها وسایر اروپائیان‌بی‌شك‌حساس‌ترین‌مسائلی‌است که‌در کنفرانس نظامی پاریس باید مطرح ورسیدگی شود وهمین مسئله است که‌باعث‌موفقیت‌وشکست کنفرانس خواهدشد واهمیت آن بحدیست که‌رئیس حکومت آلمان غربی ولیدر حزب مخالف او متفقا برای حل‌آن بنفع آلمان‌پافشاری میکنند .

ساعت زدیاك

برای ملاحظه اختراع حیرت انگیز کارخانه ساعت‌سازی «زدیاك» به فروشگاه «نورژ» لاله زارنو - فروشگاه زدیاك بهار خیابان رفاهی مراجعه فرمائید.

آ-۱۳۵۱۷ ۱۵-۱۵

پانزده‌سال است

مطب ومنزل این‌جانب میدان بهارستان کوچه سابق کلانتری‌دولت است‌ومحل دیگری محکمه ندارم

دکتر ا. رستگار (ابوالقاسم) متخصص بیماریهای کودکان‌ازدانشگاه‌پاریس

آ-۱۳۸۹۸ ۱۰-۹

تلمبه - تلمبه - تلمبه

تهران اروپ — میدان فردوسی

آ-۱۱۵۶۳ ۳۰-۲۷

مسافرین محترم قم

علی نیساری مدیرمهمانخانه ارم برای آسایش‌مسافرین ومشتریان‌خود علاوه بر مهمانخانه ارم مهمانخانه زیبائی دراول خیابان ارم پشت صحن روبروی بانك‌ملی دائرنموده - تلفن ۲۸

آ-۱۵۴۲۶ ۵-۳

آ-۱۵۰۱۲ ۱۰-

اطاقهای خودرا باآباژورهای زیبا زینت دهید

بمغازه‌داران تخفیف داده‌میشود خیابان سعدی مقابل بیمه‌مغازه آباژور

آ-۱۴۹۱۰ ۱۰-۵

صحنه مرموز چکواسلواکی خاتمه‌یافت

چهارنفر ازاعضای برجسته‌حزب ویکصدوهفتاد هزار نفر اعضای حزب توقیف واخراج شدند

پراك ـ خبرگزاری فرانسه ـ باصدور اعلامیه‌رسمی مبنی برباز داشت کلمنتیس‌وزیرخارجه‌سابق‌چك‌اسلواکی دیگر تردیدی نیست که‌این کمونیست سابق بدست شهربانی افتاده وانتشار اخبار متعددی که از فرار و خروج اواز چك‌اسلواکی انتشاریافت نتوانسته است کلمنتیس‌را از چنگال‌مامورین کمونیست نجات بخشد .

اعلامیه‌رسمی دولت‌چك‌اسلواکی حاکی‌است که‌علاوه بر کلمنتیس چهار نفر دیگر هم بجرم خیانت بحزب کمونیست چك‌اسلواکی توقیف‌شده‌اند که‌یکی از آنها خانم‌ماری شورموا وا عضو پولیت بورو ومعاون دبیر کل حزب کمونیست چك اسلواکی می باشد .

این‌خانم دومین شخصیت در حزب کمونیست این کشور بود .

دبیر کل حزب دربرونو و نیز نخست‌وزیر بروزیر فرهنك سابق ایالت اسلواکی جزوتوقیف شدگان‌هستند.

پریروز خانم ماری شورموا در تالار بزرگ عمارت حزب کمونیست احضار ودربرابر اعضای کمیته‌مرکزی استنطاق شد .

اوهمه گناههارا بگردن‌اوتوسلتیك دبیرحزب در ایالت برونو انداخت و ضمنا اعتراف کرد که بامنویات‌اساسی سلاتیك هم‌آهنك بوده‌است.

دبیرکل حزب کمونیست چك اسلواکی پس از خاتمه استنطاق‌اعلام داشت .

کلمنتیس کلیه‌اطلاعات مهم‌ونقشه های نظامی واقتصادی‌وتصمیمات‌حزب کمونیست‌کشور ما رابنمایندگان‌دول استعماری می داده‌ومرتکب‌بزرگترین خیانتها بمرام کمونیسم می شده است کلمنتیس کیست ؟

دکتر ولادیمیر کلمنتیس‌چهل‌وهشت سال دارد و از جمله‌علمای‌مبرزحقوق می‌باشد و مدت چند سال‌سمت‌استادی دانشگاه‌پراك‌راداشته‌است .

کلمنتیس‌درهمان موقع که‌استاد دانشگاه بود مرام کمونیسم‌راپذیرفت و پس از انعقاد پیمان مونیخ که‌حزب کمونیست چك‌اسلواکی منحل‌شداواز جمله کسانی بود که در فعالیت مخفی حزب نقش‌موثرداشتند

کلمنتیس‌دردور، جنك که‌حکومت چك‌اسلواکی آزاددرلندن‌تشکیل‌شدسمت وزارت‌خارجه‌راعهده گرفت‌در کنفرانس های اولیه سازمان ملل هم نمایندگی کشور خود را داشت وپس‌ازمراجعت بچك‌اسلواکی حملات‌شدیدی برضدامریکا شروع کرد .

کلمنتیس در سال ۱۹۴۸ که کمونیستهازمام‌امورراد‌رچك‌اسلواکی بدست گرفتند جای مازاریك ـ فرزند مازاریك بزرگ نخستین رئیس جمهور چك اسلواکی ـ بوزارت خارجه‌منصوب شدو تا تابستان گذشته این سمت را داشت .

پس‌از آن بعضویت هیئت مدیره در بانك دولتی منصوب گردید تا آنکه منفصوب شد وتحت تعقیب قرار گرفت .

در روز های اخیر زعمای حزب کمونیست شروع بیك تصفیه پردامنه حزبی کرده و تاکنون یکصدوهفتاد هزارنفر ازاعضای حزب یانامزد های عضویت راازعضویت اخراج‌ونامشان‌را قلم‌زده‌اند.

شرکت تجارتی بهروز

قیمت یخچالهای نفتی وبرقی الکتر ولوکس سوئدی بشرح زیر است :

کوچك ۱۳۵۰۰ ریال
متوسطه ۱۷۵۰۰ «
بزرك ۲۱۰۰۰ «

خیابان نادری-مقابل وزارت اقتصاد ملی-تلفن شماره ۳۴۵۳۱

آ-۱۵۵۰۷ ۲-۲

صندلی فلزی تهروپ

انواع صندلی ، میز - تخت‌خواب و دولاب فلزی ساخت کارخانه معروف تهروپ

شرکت سهامی تهران اروپ — میدان‌فردوسی

آ-۱۴۳۳۹ ۱۵-۸

تمدید آگهی مناقصه

شرکت سهامی شیمیائی ایران مقدار چهار هزارتن تخم پنبه مورد نیاز کارخانه روغن کشی ورامین‌را طبق برك مشخصات که‌در دفترشرکت موجود است از طریق مناقصه خریداری مینماید پیشنهاد دهندگان بایستی مبلغ پنجاه هزارریال برای هرهزار تن بعنوان سپرده بحساب ۵۱۱۱۷ بانك ملی مرکز ویا بحساب ۱۸۶۸ شرکت دربانك بازرگانی ایران و یا بصندوق شرکت پرداخت ورسید مربوطه را ضمیمه پیشنهاد خود نموده‌در پاکت لاك ومهر شده بدفتر شرکت تسلیم ورسید دریافت دارند .

پیشنهادات تاآخروقت اداری روز ۲۳ر۱۲ر۳۲۹ قبول ودرساعت ۱۰ روز ۲۴ر۱۲ر۳۲۹ باز وخوانده خواهد شد .

پیشنهاد دهندگان بایستی حتما برك مشخصات را امضاء و ضمیمه پیشنهاد خود نمایند وشرکت پیشنهاد دهندگان درمناقصه بمنزله قبول کلیه مقررات ومشخصات تعیین‌شده ازطرف شرکت خواهد بود

به‌پیشنهادات مشروط و بدون سپرده و پیشنهاداتیکه پس‌از ساعت مقرر برسد ترتیب اثر دیده نخواهدشد . شرکت دررد وقبول یك یا کلیه پیشنهادات مختار وحضور پیشنهاد دهندگان در جلسه مناقصه آزاد است .

شرکت سهامی شیمیائی ایران

آ-۱۵۵۱۴ ۲-۲

کاشه کالمین

کاشه کالمین مسکن کلیه دردهاست و کوچکترین ناراحتی برای معده وقلب ندارد.

کاشه کالمین دارای نیم‌قرن سابقه وصد وفیت جهانی است.

کاشه کالمین را برای هردرد وناراحتی می توانیدازداروخانه‌ها بخواهیدو نتیجه قطعی آن را باوستانتان توصیه کنید.

ا-۱۳۶۰۵ ۱۵-۱۱

مژده بمسافرین کربلا

با اتوکارهای لوکس درجه یك و در شرکت ترانسپورت که اجازه خروج از گمرك‌را دارد بمسافرت نمائید .

نشانی : تهران‌روبروی شمس‌العماره شرکت ترانسپورت بنگاه قم

آ-۱۴۹۴۳ -۱- تلفن ۵۷۵۸-۲۴۶۰

۵۰ نوع درخت مختلف میوه و ۸۰ نوع گل سرخ جدید از فرانسه با هواپیما رسید-ویولا-لاله‌زارنو

آ-۱۴۸۹۷ ۱۰-۷

گیتی نورد

با اتوکارهای مبلغ منظم گیتی‌نورد به نقاط زیر مسافرت فرمائید

اصفهان همه روزه صبح وعصر
قم « «
مشهد « «
یزد و کرمان یکشنبه ۳شنبه ۵شنبه صبح
شیراز شنبه دوشنبه ۴شنبه عصر

خیابان بوذرجمهری «سرپولك» بنگاه گیتی‌نورد تلفن ۳۸۷۰۶

دفترفروش بلیط خیابان بوذرجمهری جنب‌سرای‌رضوان تلفن ۸۰۹۸ر۲

دفترفروش بلیط میدان‌بهارستان تلفن ۳ر۶۵۷۳

آ-۱۴۹۴۵ -۱-

دقت فرمائید سال نو رسید

تجدید دیدار دوستان وملاقات های عید نزدیك وبرای رفع خستگی قبل ازهرچیز نوشیدن یك استکان چای خوب لازم است چای خوب معطر وتضمین‌شده که رضایت شما را تامین مینماید **ازشرکت صرافهامرکز فروش چای مقابل بازار** خریداری فرمائید .

آ-۱۵۳۵۶ ۴-۳

بهترین‌عیدی بدوستداران زبان انگلیسی

کتاب مکالمه انگلیسی تنها عیدی هنری‌است که میتوان بدوستان هدیه نمود کتاب مکالمه‌انگلیسی ازتالیفات آقای‌کاوسی برومند باقطع‌جیبی وجلد نفیس از ۲۵ اسفند ماه منتشر می‌شود .

مرکزفروش ناصرخسروشجاعی گلستانه جزئی‌فروشی کلیه کتابفروشی های معتبر کشور .

آ-۱۵۵۶۲ ۳-۲

یخچال نورژ

اولین یخچالی است که دارای مدال امتیاز قفل و کلید و ساعت الکتریکی میباشد

نمایندگی فروشگاه نورژ - لاله زارنو

آ-۱۳۵۱۶ ۱۵-۱۴

بانوان محترم

لباسهای حاضر سالن اطلس هم زیبا است و هم ارزان شما نیز استفاده فرمائید

آدرس - چهارراه یوسف‌آباد جنب پارك هتل فوقانی داروخانه هور سالن اطلس

آ-۱۵۵۳۹ ۲-۲

برای تعویض ودریافت

تقویم سال ۱۳۳۰ بنگاه داروئی سلامت بسرای روشن خیابان ناصر خسرو مراجعه فرمائید .

آ-۱۵۴۸۶ ۲-۲

آقایان عاملین‌قندوشکر تهران‌وتوابع

پیرو آگهی قبلی این اتحادیه بدین وسیله باطلاع افراد محترم صنف میرساند که همه روزه از ساعت ۹ صبح تا ۱۲ و از سه تا هفت بعد ازظهر برای‌انجام‌امور صنفی‌ورفع شکایات‌اعضای اتحادیه آماده‌می‌باشد

نشانی - چهار راه یوسف آباد مقابل ایستگاه خط ۸ و ۱۹

اتحادیه‌صنف‌فروشندگان قندو شکر وچای‌طهران‌و توابع

آ-۱۵۵۷۳ ۲-۲

واگذار میشود

نمایندگی کامیون های معروف دیزل ویلم ده تن وپانزده‌تن‌وبیست تن با مقداری اثاثیه یدکی واگذار می شود برای کسب اطلاع بیشتر به تلفن ۳۵۲۲۴ مراجعه شود

آ-۱۵۵۴۱ ۷-۲

قیام خیابانی

کتابی که بدون‌شبهه درایران مانند بمب صدا خواهد کرد.

کتابی که مشتمل بر هفتصد صفحه اززندگی یکی‌ازبزرگترین‌رادمردان ایرانست.

کتابی که پانزده سال برای جمع آوری اسناد آن ، صرف وقت شده است .

کتابی که دارای صدهاعکس‌تاریخی وگرانبهای تاریخ اخیرایرانست

قلم آقای علی آذری ازطرف بنگاه‌مطبوعاتی صفیعلی‌شاه

(میدان بهارستان) انتشار یافت. فراموش نفرمائید کتاب قیام کلنل تالیف آقای علی آذری در ظرف سه‌ماه دوبار چاپ شد وبدون شك «قیام خیابانی» ازکتاب اولی زودترچاپ خواهدشد بنابر این‌علاقمندان درخرید این اثرگرانبها تسریع فرمایند.

مرکز فروش: بنگاه‌مطبوعاتی‌صفیعلیشاه وسایر کتابفروشیهای‌معروف

بها یکصدریال.

آ-۱۰۶۱۷ ۳-۲

طرق توسعه و ازدیاد صادرات ایران چیست؟

بقیه از صفحه اول

هوارضی که در مقررات قبل فقط از نظر جلب عایدات مملکتی ببازرگانان تحمیل شده بود ملغی گردیده و ضمنا چند ماده نیز برای توسعه صادرات بان اضافه شده است که بهیچ وجه این مواد مربوط بتشویق صادرات نمی باشد و در نتیجه ممکن است همین چند ماده هم کمافی السابق مورد سوء استفاده اشخاص ذی نفوذ قرار بگیرد

لذا این جانب لازم دانستم بدین وسیله تجربه و اطلاعات مختصری را که در این قسمت در ممالك متمدن جهان بدست آورده ام بعرض رسانده تمنی نمایم برای مزید اطلاع علاقمندان باقتصاد کشور در آن روزنامه محترم امر بدرج فرمایند

امروزه تمام ممالك مترقی دنیا بااینموضوع برده اند که ازدیاد صادرات و پیشرفت عمدهٔ امور اقتصادی کشورشان بسته به تشویق و ترغیب صادرات است که باید بوسیلهٔ قانون بعمل آید و برای اینکار هر کشوری بمقتضیات وقت و فراخور حال قوانینی وضع نموده کاملا هم بمقصود رسیده اند. ولی متأسفانه (چنانچه روزنامه اطلاعات شمارهٔ ۷۴۲۷ مورخه ۳۰ دیماه ۱۳۲۹ نیز درسرمقالهٔ اقتصادی خود متذکر شده) رویه ما کاملا مخالف رویه ایست که تمام کشورهای بیدار جهان امروز پیش گرفته اند.

درصورتیکه اگر در مملکت ما نیز برای صادرات تشویق محسوسی بعمل آید یقینا بازرگانان علاقهٔ مخصوصی باینکار ابراز خواهند داشت و در نتیجه همین عمل موجب توسعه وازدیاد کالای صادراتی درداخلهٔ کشور خواهد شد.

با عرض مطالب فوق برای تشویق صادرات در کشور آیا امروز بهتر نخواهد بود که وزارت اقتصاد ملی ورود مقداری از کالای مورد احتیاج و همچنین کالای ممنوعه را (البته آنقسمتی که مورد لزوم است) موکول بصادرات پارهٔ از محصولات و مصنوعات داخلی بنماید؟

خوشبختانه وزارت اقتصاد ملی همین موضوع را در سهمیه واردات ۱۳۲۹ (تبصره ۱۹) پیش بینی کرده ومناسفانه تابحال توجهی بآن نکرده است.

مثلا مادر کشور خودمان بکالای لوکس، اسباب بازی برای بچه ها، لوازم آرایش وهزاران اشیای دیگر که درمملکت تولید نمیشود احتیاج داریم واغلب این اشیاء نیز ممنوع الورود است ومعذلك از طریق قاچاق و یا هناوین دیگر همیشه از این قبیل کالا در کشور فراوان بود.

اگر دولت ورود همین لوازم لوکس و کالای ممنوعه را موکول بصادرات پاره ای از محصولات درجه ۳ کشور بنماید و درمقابل اسناد صادراتی، اجازه ورود بدهد (البته بامقررات و بازرسی های لازم) هم تشویق و توسعه ازصادرات کالای درجه ۳ بعمل آمده و هم کالائی بدون پرداخت ارز (درمقابل صادرات) ازراه قانونی بکشور وارد شده است که همین ورود ووفور آن در کشور یقینا لطمه بزرگی بسرود آنها ازراه قاچاق خواهد زد.

دیگر آنکه اگر دولت ورود بعضی از کالا های مهم مورد احتیاج مملکت را موکول بصدور بعضی از محصولات ایران بنماید (البته نسبت باهمیت کالا با درجه بندی مخصوص) در این صورت هر بازرگان ذیعلاقه ناچار است برای وارد کردن کالای مورد احتیاج خود مقداری کالا از کشور صادر نماید.

همین موضوعات و تشویق صادرات بوسیلهٔ اجازه ورود کالا سبب خواهد شد که اولا صادر کننده علاقه وجدیت مخصوص برای صدور جنس بخرج می دهد.

ثانیا این تشویق و علاقه بصادرت موجب بسط و توسعه کالای صادراتی در کشور خواهد بود.

ثالثا کالای خارجی در کشور فراوان بی آنکه در مقابل ارز از کشور خارج شده باشد.

امروزه همین عمل در اغلب ممالك مترقی انجام میشود

البته صحیح است، اخیرا در کشور ایران موضوع صادرات خیلی پیشرفت کرده است ولی علت این پیشرفت بهیچوجه مربوط بتشویق صادراتی نبوده، بلکه اوضاع تاریك جهان است که اغلب ممالك خارجی را مجبور بخرید مواد خام از ایران ویاسایر ممالك دیگر نموده است ویقین است اشخاص مطلع مستحضرند که بیشتر منافع حاصله از همین کالاهای صادراتی که از کشور خارج میشود در بانکهای خارجی تمرکز پیدا نموده و بهیچوجه علاج فقر وبیچارگی ملت فقیر را نمی نماید. فقط همان ارز اصل خرید آنهم شاید با ارزیابی وتقویم خیلی کمتری پس از ماهها انتظار و مقداری سوخت وسوز بکشور ایران برگشت می نماید.

بنا بر مراتب معروضه فوق امیدوارم برای پیشرفت امور اقتصادی ورفع بد بختی اهالی کشور لوایحی تنظیم وتقدیم مجلس گردد که از هر جهت بحال ملت و کشور مفید باشد.

استکهلم — یحیی کیا

آگهی رسمی

بمنظور انجام امور بازرگانی اعم از صادرات واردات در داخله و خارج از کشور وحق العمل کاری وکلیه امور بازرگانی مجاز شرکتی بنام شرکت چای جواد بامسئولیت محدود باسرمایه هفتاد هزار ریال نقدی از تاریخ اول اسفند ماه هزاروسیصد وبیست ونه برای مدت پنجسال و یکماه در تهران خیابان بوذرجمهری سرای سعادت تشکیل گردیده درتاریخ ۱۶ر۱۲ر۲۹ در دفتر ثبت شرکتهای داخلی بشماره ۳۴۴۲ بثبت رسیده است. آقای سیدمهدی چایچی ملت شاهی مدیرعامل شرکت تمام اوراق مالی وغیرمالی وچکهاو صفته هارا بتنهائی حق امضادارد.

تهران بتاریخ ۱۹ اسفند ماه ۱۳۲۹

رئیس اداره ثبت شرکت ها - محمد علی عبادی

آ-۱۵۷۶۳

خسابدار مترادف (دوبل)

باداشتن معلومات قضائی وادبیات عالی وامورداری حاضر است بعد ازظهرها حساب وامورشرکت یامؤسسه‌ای را قبول و تضمین کند طالبین به ۲۳۱ روزنامه اطلاعات مراجعه فرمایند. آ-۱۵۷۵۹

آگهی مناقصه شماره ۲

این شرکت خرید ۷ فلم تسمه چری مورد نیاز کارخانجات وابسته رااز طریق مناقصه از خارج کشور خریداری مینماید پیشنهادات واصله تاآخر وقت اداری ۳۱ فروردین ۱۳۳۰ قبول خواهدشد شرائط ومشخصات از طرف دفتر شرکت واقع درخیابان سعدی شماره ۴۵۱ بمراجعین تسلیم خواهدشد.

آ - ۱۵۷۷۴ شرکت سهامی نساجی ایران

عید نزدیك است

کالای مورد نیاز خودرا ازمغازه پیرایش تهیه بفرمائید.

آ - ۱۵۵۸۸ ۱ - ۴

نه تنها ایرانیان

بلکه تمام ملل زنده عالم که بایران میایند مؤسسه مارا یك مؤسسه بتمام معنی ابتکاری برای کارت تبریك میدانند.

دیگران هرسال از کارتهای سال قبل ماتقلید میکنند.

بفروشگاههای چهارراه لاله‌زار - نادری - شاه‌آباد - لاله‌زار نو برادران کاشانی مراجعه فرمائید.

آ-۱۵۵۲۱

بقلم آقای دکتر پزشکزاد

معالجه سریع یا تدریجی معتادین تریاك

درمورد معالجه معتادین تریاك ومقاله آقای دکتر حمید احمدی لازمست چندنکته تذکر داده شود

اولا کشف کاشف فرانسوی وتهیه آمپول مورفین روش اکتسابی ایشان است و بفرمایش خودشان ضد مرفین است وتریاك چند ماده دیگر دارد که باید وارد و درهمه مواد ان موثر باشد دیگر اینکه برحسب فرمایش شفاهی دکتر ایشان بپوست میآورد و درجه فشار خون را پائین میآورد که باید بوسایل لازم تعدیل نمود بیخوابی و سستی دارد که بعقیده خود آقای دکتر باید آمپولهای کالسیم تزریق شود درعین حال عملیات ایشان موردتصدیق و انزدمرفین البته با عوارضی قابل رد نیست.

اما اینکه معالجات تدریجی و سایر داروهارا بی اثروشایان منع از طرف وزیر بهداری دانسته اند ممکن است درست نباشد زیرا آن دکتر محترم هرقدر دارای معلومات کافیه باشد میتواند در اطراف تحصیلات و امتحانات خود قضاوت فرمایند نه سایرین وعمل تدریجی محتاج بتحقیق و مطالعه بیشتری باید بود.

کسانیکه روزی سه مثقال و نیم تریاك میخوردند وهرسه نخودخوردن برابر یك مثقال کشیدن است با معالجه تدریجی بدون آمپول و خوابیدن با مراجعه روزانه معالجه شده اند ویك روز ازکار بیکار نشده اند نظایر ان مدارك موجود است ودرحین معالجه تقویت کامل هم شده اند.

واما اینکه مرقوم بود دولت و وزارت بهداری میتوانند برای هر فردی ۲۵ تومان خرج کنند ودرظرف دوسال همه را معالجه کنند با تجارب چندین ساله بنده این کار عملی نیست زیرا بقول آقای دکتر یك میلیون معتاد وبامدارك از یك میلیون ونیم عده معتادین منجاوز است بلکه بدومیلیون هم میرسد. کجا انصاف است دولت چهل میلیون تومان که با تشکیلات آن به پنجاه میلیون هم میرسد دسترنج بیوه زنان وبیوه زنان زحمتکش ولایات را بمصرف هوا وهوس معتادین برساند. البته خواهند نفت غفلت بود.

همانقسم که دولت وظیفه دارد امراض مقاربتی یا تراخم و مالاریا را معالجه نماید در اینجاهم وظیفه دارد. این طرح نیست امراض مقاربتی دراثر غریزه جنسی است که فردرا ناچار بدفع شهوت میکند درمعتادین غریزه نیست هوس و نفس است، تراخم ومالاریا حوادث یا عدم اختیار یا نادانی در امور بهداشت است.

دیگراینکه معالجه مجانی عملی نیست بافرض اینکه عده‌ای را دوای مجانی بدهند با تصدیق هر پزشك میباید تحریك مصنوعی (کیف) رااز انها گرفت تا بحال طبیعی بر گردند چون دارو برایگان داده شد وتحریك انجام نگرفت او خودرا بکسالت یا غش دروغی میزند که الساعه میمیرم بمن دارو بدهید زخم نیست که محل التیام دیده شود، میکروب نیست که در تجزیه باو فهمانیده ودروغ اوثابت گردد بنا براین همیشه دارو برایگان میخواهد واین عملی نیست.

دیگراینکه امپول را باید هر سه ساعت یك دانه زد و امپولهای دیگر نیز درمواقع باید تزریق شود ومعتاد دربیمارستان بخوابد و این برای ولایات عملی نیست علاوه رپول آمپولها مبالغ گزافی باید خرج مؤسسات و خوابانیدن یك میلیون و نیم معتاد بشود.

مورد تردید نیست که معتادین همه دارای فقر مالی نیستند شاید ده درصد یاپنج درصد فقیر باشند و آنها هم اگر نتوانند پول دوای خودرا بدهند خوابیدنی هم نیستند از نیروی کار وعمل انها میتوان استفاده کرد یعنی انها را بکار واداشت و از نیروی کار ومزد انها بقدر پول دارو وخوراك انها برداشت نمود.

بدیهی است بعضی خود راظاهر نمی سازند ودرولایات هم خوابانیدن مستلزم مخارج زیاد وعملی نیست.

عقیده بنده براینست که باجمع بین معالجات سریع وتدریجی بهتر میتوان برفع این کابوس خطرناك موفق گردید ودرهای ساده وتدریجی هم باقیمت ارزان که معتاد هم معالجه شود وهم ازکار بیکار نشود برای طبقه دوم و سوم مناسب تر است و نباید تجارب دیگران ونتیجه معالجه تدریجی رابی ارزش دانست دولت ووزارت بهداری فقط یك وظیفه دارند وآن منع کشت یا محدودیت تریاك وتهیه وسائل تداوی است همانقسم که تریاك میخورند ارزانتر دردسترس معتادین قرار دهند وموسساتی دایر نمایند.

درصورت تحصیل فرصت مناسب دراینباب چنانکه مکرر دررادیو صحبت کرده ام بازصحبت خواهم کرد.

بهترین هدیه نوروز با ۱۲۵ تومان

سینمای فامیلی

خیابان بوذرجمهری فروشگاه مارا

آ - ۱۵۷۷۹ ۱ - ۲

آگهی رسمی

طبق نامه مورخه دهم اسفند ۱۳۲۹ شرکت اقیانوس بامسئولیت محدود بپیوست صورت جلسه مجمع عمومی مدت شرکت برای مدت نا محدود تمدید می گردد.

تهران بتاریخ ۱۵ اسفندماه ۱۳۲۹

رئیس اداره ثبت شرکت ها - محمد علی عبادی

آ - ۱۵۷۶۱

کلاس رقص مادموازل کلارا

در کوتاهترین مدت باجدیدترین اسلوب رقصهای سالن (تانگو، سامبا، راسبا، کونگا، پاسدوبل، والس، سوینگ وغیره) رابشما می آموزد.

نشانی: چهار راه مخبرالدوله - بالای قنادی نوشین - طبقه سوم

آ-۱۵۷۶۰ ۱-۲

شماره ۸۸۵۲
۲۹ر۱۱ر۲۹

آگهی مزایده

املاك ومستغلات توصیف شده زیر متعلق به آقایان محمد و حسین ایزدی ورشکسته که بهای حداقل باجلب نظر کارشناسان رسمی تعیین گردیده بمزایده وبوجه نقد بفروش میرسد. طالبین اعم از طلبکارهای ورشکستگان نامبرده وغیره میتوانند بارعایت مقررات زیر پیشنهادات کتبی خودرادر پاکت مهور شده تا آخر وقت روز پنجشنبه پانزدهم فروردین ۱۳۳۰ بدفتر دادگستری سمنان تسلیم نموده ورسید دریافت دارند.

شرایط: ۱- پیشنهاد دهندگان بایستی صدی پنج بهای معینه زیر را بصندوق دارائی سمنان بحساب دادگستری پرداخت نموده رسید دریافت وضمیمه پیشنهاد خود نمایند ۲- به پیشنهادات فاقد سپرده و یا منضم بچك ترتیب اثر داده نمیشود ۳- پیشنهاد دهندگان میتوانند برای یك شماره از املاك ومستغلات مورد مزایده یابیشتر پیشنهاد دهند.

۴- پیشنهادات درروز شنبه هفدهم فروردین ۱۳۳۰ دوساعت قبل ازظهر دردفتر دادگستری سمنان بازوقرائت خواهد شد حضور پیشنهاد دهندگان درجلسه قرائت پیشنهادات آزاد است ۵- پس ازاعلام نتیجه مزایده برنده موظف است منتهی درظرف پنج روز کلیه بهای مورد پیشنهاد خودرا بصندوق دادگاه تحویل و در تنظیم سند انتقالی اقدام نماید کلیه هزینه ها بعهده پیشنهاد دهنده است.

۶- به پیشنهاداتی که مبهم ویافاقد سپرده باشد ترتیب اثر داده نخواهد شد ۷- هیئت تصفیه دررد ویا قبول یایك کلیه پیشنهادات مجاز است.

(املاك ومستغلات مورد مزایده بقرار زیر است)

۱ - دکان پلاك شماره ۲۳۷۳ ارزیابی شده بمبلغ ۲۷۰۰۰ ریال صدی پنج سپرده ۱۳۵۰ ریال ۲ - کاروانسرا و قهوه خانه مستقل بان پلاك شماره ۲۱۳۲ بمبلغ ۷۲۶۵۰ ریال صدی پنج سپرده ۳۶۴۰ ریال ۳ - سه دانك مشاع ازکل ششدانك خانه اندرونی پلاك ۱ر۲۲۳۸ بمبلغ ۳۴۶۸۵ ریال صدی پنج سپرده ۱۷۴۰ ریال ۴ - چهار دانك و نیم مشاع ازکل ششدانك خانه بیرونی پلاك ۲۲۳۸ بمبلغ ۳۲۶۹۷ ریال صدی پنج سپرده ۱۶۴۰ ریال ۵ - چهاردانك و نیم مشاع ازکل ششدانك یك حجره طاحونه ۲۱۲۹ بمبلغ ۱۱۲۵۰۰ ریال صدی پنج سپرده ۵۶۲۵ ریال ۶- ششدانك یك باب اغل واراضی اطراف آن که درجلوخط شوسه واقع است ۵۰۰۰۰ ریال صدی پنج سپرده ۲۵۰۰ ریال ۷ - ششدانك یکباب طویله پلاك ۲۲۲۷ بمبلغ ۱۹۹۵۵ ریال صدی پنج سپرده ۱۰۰۰ ریال ۸ - ششدانك یك قطعه زمین (گورستان مترو که) پلاك ۲۳۲۱ بمبلغ ۵۰۳۳۰ ریال صدی پنج سپرده ۲۵۰۰ ریال ۹ - چهاردانك ونیم مشاع ازکل ششدانك زمین پلاك ۲۴۲۹ بمساحت تخمینی ۳۵ من بذرافشان بمبلغ ۷۵۲۰ ریال صدی پنج سپرده ۸۸۰ ریال ۱۰ - چهاردانك و نیم مشاع از کل ششدانك زمین پلاك ۲۳۱۰ بمساحت تخمینی ۱۵۰ من ۶۴۴۰۰ ریال صدی پنج سپرده ۳۲۲۰ ریال ۱۱ - ششدانك یك قطعه باغ پلاك ۲۳۹۴ بمساحت تخمینی ۶ من مبلغ ۱۴۰۰۰ ریال صدی پنج سپرده ۷۰۰ ریال ۱۲ ششدانك یك قطعه باغ پلاك ۲۵۰۳ بمساحت تخمینی ۱۲ قفیز محلی ۲۲۰۰۰ ریال صدی پنج سپرده ۱۱۰۰ ریال ۱۳ ششدانك هریك اززمینهای پلاك ۱ر۲۴۱۲ و ۲ر۲۴۱۲ بمساحت تخمینی ۱۵۰ من ۱۶۶۱۰ ریال صدی پنج سپرده ۸۴۰ ریال ۱۴ ششدانك یك قطعه محوطه پلاك ۲۹۹۲ بمساحت تخمینی ۱۵ من ۳۰۰۰۰ ریال صدی پنج سپرده ۱۵۰۰ ریال ۱۵ ششدانك باغ پلاك ۲۲۳۶ بمساحت تخمینی ۵۰۰ متر مربع ۲۵۰۰۰ ریال صدی پنج سپرده ۱۲۵۰ ریال کلا واقع دربخش سه سنگر قصبه امامزاده قاسم ۱۶ چهاردانك ونیم مشاع از کل ششدانك یکباب طویله پلاك ۳۸۸۹ واقع در بخش یك سمنان کوی ناصار بمبلغ ۲۱۵۸۴ ریال صدی پنج سپرده ۱۱۰۰ ریال

مدیر تصفیه امور ورشکستگی برادران ایزدی عبدالجواد الهی - عضو ناظر یداله طاهری

آ - ۱۵۶۹۳

اخطار

بمنظور ازدیاد سرمایه وتصویب بیلان وپرداخت سود از کلیه دارندگان سهام شرکت سهامی کرك و پشم ریسی وبافندگی درخشان یزد تقاضا میشود در روز ۲ شنبه ۲۸ اسفند ۱۳۲۹ ساعت ده صبح برای انجام منظورات فوق الذکر بکارخانه درخشان تشریف بیاورند.

شرکت سهامی ریسندگی و بافندگی پشم (درخشان) یزد رئیس امینی

آ - ۱۵۷۴۵

دقت دقت دقت

قنادی میر افتخار تهیه کلیه شیرینیهای باشگاه افسران بخصوص مهمانی هائیکه درحضور اعلیحضرت همایون شاهنشاهی داده می شود دارد.

قنادی میر شکلات جدیدی بنام دودو بافرمول مخصوصی تهیه مینماید.

درایام عید از این شکلات بینظیر وهمچنین ازشرینیهای تازه ولوکس استفاده کنید. قیمت مناسب ومتطوع

قنادی میر - چهار راه عزیزخان سوم اسفند

آ - ۱۵۷۵ ۱ - ۵

قابل توجه شرکاء محترم شرکت سهامی سخا

چون درروز سه شنبه ۱۵ اسفندماه ۱۳۲۹ حضار مجمع عمومی بحد نصاب نرسید لذا جلسه فوق العاده مجمع عمومی در ساعت چهار بعدازظهر یوم پنجشنبه ۲۴ اسفندماه ۲۹ در خیابان شاه کوچه یغما در کانون افسران بازنشسته تشکیل میگردد متمنی است در یوم مذکور حضور بهمرسانند از شرکائی که در تاریخ بالا حاضر نگردند حق رای ساقط است. دستور جلسه تعیین تکلیف بازرسان شرکت خواهد بود.

مدیر عامل شرکت سهامی سخا - احمد اخگر

آ-۱۵۷۴۳

جهان گرد

بهترین وسیله مسافرت

آ-۱۴۹۴۷ -۱-

فرد نفاسی

مرکز فروش هیل وصندلی فلزی آخرین مدل

قبل از خریدجنسها ازاین فروشگاه دیدن کنید اجناس ماغیر قابل رقابت است جنس - زیبائی - قیمت - لاله زار پاساژ ایران تلفن ۳-۱۷۶۷

آ-۱۵۳۷۴ ۱-۳

آگهی فقدان سند مالکیت

آقای علی شباهنك فرزند محمدحسین شناسنامه ۲۲۸۴۸ ازحوزه ۳۰ اصفهان باتسلیم یکبرك استشهاد که شهود هم حضورا اداء شهادت موده اند مدعی شده که سند مالکیت یك سهم از ۱۵ سهم ششدانك هریك از ۱۴ باب مغازه و ۱۵ دستگاه آپارتمان ویك پاساژ بشماره های ۵۵۵۴ الی ۵۵۶۴ واقع دربخش ۴ سنگلج مقابل خیابان فرهنگ جهة شرقی خیابان شاهپور باحق یك میزاب بحیاط بیرونی ۵۵۵۳ وحق نما دریك قسمت ازقسمت دوم شرقی در دیوارخانه مزبور که بنام باوعزیزه قاضی سندمالکیت آن ذیل ثبت وصفحه ۷۰۰۲ س ۸۵ دفتر ۶۹ املاك صادر گردیده وسپس به آقای غلامحسین صاحبدیوانی منتقل و آنهم بمشار الیه انتقال داده است در بین راه مفقود گردیده و باتفحص وجستجوئی که نموده پیدا نکرده است ولذا ازاین دائره تقاضای صدور المثنی آنرا کرده واظهارداشته است که سبب بان هیچگونه معامله اعم از قطعی یاشرطی انجام نداده ام ودفتر املاك وپرونده ثبتی هم حکایتی ندارد بنابراین باستناد تبصره اصلاحی ازماده ۱۲۰ آئین نامه قانون ثبت مراتب درمدت یکماه ۳ نوبت هر ۱۰ روز یك مرتبه درروزنامه کشورشاهنشاهی وروزنامه اکهی تاچنانچه کسی نسبت بمورد آگهی به آقای علی شباهنك مذکور معامله کرده باشد یا ذینفع ویا مدعی وجود اصل سند مالکیت در نزد خود باشد مدارك ودلائل خودرا ازتاریخ انتشار آگهی نوبت اول مورخه ۲۹ر۱۱ر۲۹ ظرف مدت یك ماه مقرر تسلیم دائره غرب ثبت املاك تهران نماید والا پس ازانقضای مدت مزبور وعدم وصول واخواهی المثنی سندمالکیت متقاضیان بنا بشرح مذکوره صادر و تسلیم خواهد شد.

بجای رئیس دایره غرب ثبت تهران
شجاعی طباطبائی

آگهی نوبت سوم ۲۰ر۱۲ر۲۹

آ-۱۴۵۵۹ ۳-۳

آگهی فقدان سند مالکیت

آقای حاج نعمت الله فلاح باستناد یکبرك استشهاد که بامضاء شهود رسیده و بعلاوه کلیه شهودهم در این اداره حاضر ومراتب راکتبا گواهی نمودند مدعی است که سندمالیکت شش دانك یك قطعه زمین بمساحت ده هزار و پنجاه وهشت متر مربع بشماره هفت فرعی از شماره شش اصلی واقع در قریه عبدالله آباد دهستان غار بخش ۱۲ تهران که درصفحه ۱۹۱ بشماره ۴۷۸۴ دفتر ۳۸ املاك بخش غار بنامش ثبت گردیده مفقودشده وجز آنکه بموجب سند شماره ۵۱۴۹ دفتر ۷۳ تهران از تاریخ سوم شهریورماه ۱۳۲۸ برای مدت سه ماه با املاك دیگری در نزد بانو عزت ملك فرمانفرمائیان بیع شرط است ومورد هیچگونه معاملات دیگری نیست پرونده و دفتر املاك هم غیر از معامله مزبور معاملات دیگری را حکایت نمیکند علیهذا مراتب بدینوسیله آگهی میشود تاهرکس نسبت بملك مرقوم مدعی معاملاتی اعم از قطعی و یا شرطی وغیره باشد برای احقاق حق خود ازتاریخ نشر نوبت اول این آگهی (اول اسفند ماه ۲۹) در ظرف مدت یکماه باداره ثبت اسناد واملاك شهر ری مراجعه ومدارك خودرا تسلیم نمایند و الا پس ازسپری شدن مدت مقرره این اداره المثنی سند مالکیت ملك را بنام وی صادر و تسلیم خواهند نمود و هیچگونه ادعائی مسموع نخواهد بود.

آگهی نوبت سوم ۲۰ر۱۲ر۱۳۲۹

رئیس ثبت شهر ری عبدالنفر رهوادی

آ-۱۴۵۳۵ ۳-۳

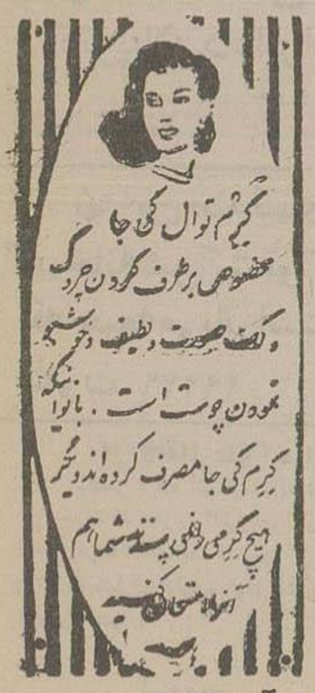

آ-۱۴۴۶۶ ۸-۳۰

کارگران انگلیسی با هفته‌ای ۴۷ ساعت کار میزان تولید صنعتی را بالا می‌برند

بقلم آلن مک کالو دبیر اداره تربیتی اتحادیه کارگران و رانندگان انگلستان

پس از خاتمه جنگ جهانی دوم هنگامیکه برای ایجاد دنیای پس از جنگ شروع بتفکر و طرح ریزی شد یکی از مسائلی که در باره آن بیش از همه مذاکره بعمل آمد موضوع تقلیل ساعات کار درهفته بود.

در سالهای مابین دوجنگ جهانی که بیکاری فراوان بود کاملا عاقلانه بنظر میرسید که بهتر است هر نفر از ۴۰ تا ۴۴ ساعت در هفته کار کند تا آنکه مدتی بیکار نشسته و مدتی دیگر ۴۷ یا ۴۸ ساعت درهفته مشغول کار باشند.

بعلاوه بیشتر قسمتهای فنی و صنعتی در شرف تکوین بود و اغلب آنهاکه از اوضاع کاملا مطلع بوده اند اظهار میداشتند که هرگاه تعداد ساعات کار در هفته کمتر باشد همان نتایجی را که میخواهیم ومحصول مورد احتیاج را بدست خواهیم آورد.

بنابرین تعجب آور نبود وقتیکه کارگران وکارفرمایان درسالهای ۱۹۴۵ و۱۹۴۶ کنار یکدیگر دورمیز نشستند ومشغول مذاکره شدند موضوع ۵روزکار درهفته ویا ۴۸ ساعت کار دراین مذاکرات درجه اول اهمیت را داشت وهمچنین دراغلب مواردموافقت شدکه این موضوع دراصول بایدهرچه زودترمورد مذاکره وبحث قرار گیرد ولی جریان حوادثی که دردنیا پیش آمد مانع تحقق این مطلب گردید.

دروهله اول مقیاس احتیاجات درخود انگلستان و سایر کشور های اروپاامکان حتمی تفکر درباره تقلیل محصولات رانیزمحال مینمود. ازطرف دیگراوضاع تهدیدآمیز اقتصادی دنیا سیمای وحشتناك خودرا نشان داده ودر این روزها علاوه برتمام اینها احتیاجات مربوط بهبرنامه تجدید تسلیحات نیزمحسوس گردیده است تمام جریانات مزبورهنگامی واقع شدکه انگلستان نهایت جدیت رامینمود بسرمایه داخلی خودافزوده وبرمتاع موردنیازسایرین بیفزاید.

یکی ازحقایق آشکاری که دراختلاف مابین آنها که درباره تعدادساعات معینی کاردرهفته یکنوع تصورمیکنندوآنچه که درحقیقت رسمالازم شناخته شده است اینست که اغلب اشخاص حتی درانگلستان بطرزتعجب آوری ازمفهوم ساعات کار بااطلاع می باشند.

دراثر طرحهائی که بعداز جنگ برای کوتاه نمودن هفته کار تهیه شده است بسیاری اشخاص تصور مینمایند که این طرحها درحقیقت بانجام رسیده است وبرخی نیزفکر میکنند که موضوع اضافه کار فقط مربوط به آن دوران نداشته بود.

احتیاج بافزایش محصول

حال ببینیم حقیقت امررا کجا می توان یافت اولادربسیاری ازصنایع هفته معمولی کوتاه تر شده است. منظوراز هفته معمولی تعداد ساعات کار است که هرگاه کارگراضافه برآن ساعات کارنموده باید مزداضافه کارباو پرداخت گردد.

دوم نظر باینکه درتمام ساعات کار، کارانجام شده است و از طرفی احتیاج بافزایش محصول بوده است تعداد ساعاتی که حقیقتادرآن ساعات کار انجام شده است بمیزان غیرقابل ملاحظه ای تقلیل یافته است تحقیقاتی که از طرف وزارت کار انگلستان در اکتبر ۱۹۳۸ برای تعیین ساعات حقیقی کار در هفته بعمل آمد نشان داد که حد وسط ۴۷٫۷ ساعت کار درهفته انجام شده است همین تحقیقات که درآوریل سال ۱۹۵۰ بعمل آمد عدد مزبور را ۴۷ نشان داد.

ازطرف دیگر در مورد بعضی صنایع که برای بازارهای داخلی تهیه می‌شوند و یاآنها که برای مواد خام محتاج بخرید ازخارج کشور می باشند درتعداد ساعات چه بظاهرچه درحقیقت نقصان حاصل شده است و در این موارد می‌توان لباس و توزیع را مثال آورد.

ازتوضیحات فوق میتوان چنین نتیجه گرفت امررا بآسانی مجسم نمود و درباره تقلیل هفته کار اصولا موافقت شده و دراصل تصویب گردیده است و بمجردی که در وضعیت اقتصادی فعلی تغییری حاصل گردید آنرا به مرحلهٔ اجرا در آورد.

از طرف دیگر کارگران در انگلستان کاملا آماده‌اند که تا زمانیکه وضعیت ایجاب نماید هفته کارطولانی تررا قبول نموده ومانند سابق به کار ادامه دهند.

موارد و شواهدی که درسالهای جنگ جمع آوری گردید نشان داد که هرگاه تعداد ساعات کار را بیش از ۴۷ ساعت درهفته قراردهیم باعث نقصان درمقدار محصول میشود نه افزایش آن.

واضح است که اتحادیه های کارگران در کشورهای مشترك المنافع با ترتیباتی که برای انجام اضافه کار داده میشود همانطورکه در بالاشرح داده شد موافقت دارند.

دانتوسیلین

گرد دندان پنی سیلین داریست که باترکیبات مخصوص تهیه شده روزی سه مرتبه دندانها را با دانتوسیلین مسواك نمائید تامطمئنا ازپیوره وسیاه شدن دندان جلوگیری کرده باشید.

مرکز فروش - داروئی بهروان سرای روشن تلفن ۲۳۰۹۰ دارو خانه مرکزی امیریه ودارو خانه‌های معتبر

آ - ۱۵۶۴۹ ۲-۵

قرص کالسیم باویتامین د

سالپرن Salpern

ساخت بوتس انگلستان برای معالجه نقصان کالسیم وتقویت اطفال وبانوان حامله وشیرده

بهای شیشه ۵۰ عددی ۲۲ ریال نمایندگی خسروشاهی بازارسلطانی عمده فروشی اکبریه ناصرخسرو تلفن ۴۰۸۸ اجازه وزارت بهداری ۹۶۲۴

آ-۱۵۵۴۹ ۲-۵

آگهی مناقصه

اداره بهداری شهرستان همدان جهت ساختمان دو دستگاه درمانگاه یکی درنقطه اراضی پشت امامزاده یحیی ودیگری درمیدان مال را طبق نقشه ومشخصات موجوده دراداره بهداری که نقشه ومشخصات مزبور بتصویب معتمدین محل واداره بهداری رسیده بشرح زیر بمناقصه میگذارد.

۱ - پیشنهاد دهندگان با مراجعه بدائره حسابداری بهداری همدان واطلاع ازمشخصات ونقشه مربوطه که عینا یکنسخه در اختیارآنها گذارده خواهد شد پیشنهادات خود راپس ازپرداخت مبلغ ده‌هزار ریال به عنوان سپرده بصندوق اداره دارائی همدان بادارحسابداری وزارت بهداری یابهداری همدان تحویل نموده وقبض رسید وجه مزبور راضمیمه پیشنهاد خود نموده و تا تاریخ ۲۹٫۱۲٫۲۳ بدفتر بهداری تسلیم ورسید دریافت دارند.

تبصره - پیشنهادات واصله در پاکت سربسته ممهور لاك ومهرشده که روی آن کلمه مناقصه ساختمان درماه ذکر شده باشدتا آخروقت اداری روز ۲۹٫۱۲٫۲۳ قبول خواهدشد ضمنا به پیشنهادات فاقدقبض سپرده یااینکه بعد از موعد مقرربرسد ترتیب اثر داده نمیشود.

۲ - برنده مناقصه چنانچه از عقد قرار داد خودداری نماید سپرده پرداختی اوبنفع دولت ضبط خواهد شد ضمنا سپرده برنده مناقصه پس از تحویل وانجام کلیه ساختمان مورد بحث عینامستردخواهدشد.

۳ برنده مناقصه برای عقد قرارداد ودریافت پیش قسط وثیقه ملکی و یابانکی که ارزش آن معادل پیش قسط دریافتی باشدبایدبسپارد.

بدیهی است پیشنهاد دهندگان بایستی سابقه فنی در این زمینه داشته باشند یااینکه تعهدبسپارند ساختمان مزبور تحت نظرمهندس یامعمار موردقبول بهداری انجام میشود.

۴- کلیه هزینه های وابسته ازقبیل مالیات وهزینه محضروسایر عوارض دولتی بعهده برنده مناقصه خواهدبود.

۵- پیشنهادات رسیده درتاریخ ۲۹٫۱۲٫۲۴ ساعت ۹ صبح دراداره بهداری باحضورمعتمدین محل ونماینده دارائی بازوخواند خواهد شد

۶- اداره بهداری دررد ویاقبول یك یاکلیه پیشنهادات مختاراست.

رئیس بهداری بیمارستان همدان - دکتر حکیم زاده

آ-۱۵۴۲۸ ۲-۳

میهن تور

حرکت اتوکارهای شرکت میهن تور ازاول اسفندماه بشرح زیر می باشد:

تبریز - رضائیه - رشت - اصفهان - شیراز - مشهد همه روزه سرویس مخصوص کاظمین - کرمانشاه - همدان یکشنبه - ۳شنبه - ۵شنبه برای تهیه بلیط و کسب اطلاعات بیشتری اول فردوسی تلفن‌های ۳۷۱۲۹ و۳۳۰۸۴ مراجعه فرمائید

میهن تور

آ- ۱۴۹۴۶ -۱-

تلمبه های برسفورد

۲۵ مدل تلمبه ساخت کارخانه معروف برسفورد برای منازل کارخانجات حمام‌ها - اتوشوئی‌ها - کشاورزی وچاه‌عمیق موجود است

مهندس حلیمی - میدان فردوسی - جنب خیابان ایرانشهر

آ-۱۵۶۷۴ آگهی ازوکا ۲-۲

بانوی دفتردار استخدام میشود

به تلفن ۹۸۰۲ مراجعه فرمائید

آ-۱۵۵۳۳ ۲-۲

تلمبه برقی منزل

مرکز فروش بهترین تلمبه برقی منزل و انواع تلمبه‌های صنعتی و زراعتی

شرکت سهامی تهران اروپ میدان فردوسی

آ-۱۴۳۴۰ ۸-۱۵

«CATERPILLAR»

برای انجام معاملات وسفارش انواع ماشین‌های راه‌سازی - تراکتور موتور آلات - ماشین‌های ساختمانی وهمچنین خرید لوازم یدکی به:

شرکت سهامی تجارتی سوفار

۵۳۷ - خیابان سعدی

نماینده انحصاری کارخانه معروف کاترپیلار درایران مراجعه فرمائید

تلفن ۸۹۳۴-۳

آ-۲۵۲۶۹ ۳-۳

بهترین صندلیهای لهستانی را فقط از کارخانه شرکت توکل خیابان فردوسی که جمعه‌هم باز است خریداری فرمائید

تلفون ۲۹۲۳۶

آ-۱۵۰۷۷ ۵-۱۰

الی کافة الرعایا العراقیین المقیمین فی ایران

بالنظر لرغبة الحکومة العراقیة باستبدال الباسبورتات العراقیة الی بحوزة المسافرین العراقیین باخری جدیدة ذات لون ازرق، ترجو السفارة من کافة العراقیین المقیمین فی ایران مراجعة اقرب قنصلیة عراقیة لهم لملاء الاستمارات المعدة لهذا الشأن علی ان یکون بحوزة کل منهم خمسة تصاویر شمسیة.

السفارة العراقیة فی طهران

آ-۵۵۲۴ ۲-۳

Hercules KING

هرکولس، شیرنشان

بادوام و مرغوب است

THE KING — HERCULES CYCLE & MOTOR Co LTD — ENGLAND

Agents for HERCULES LION BRAND cycles in Iran.

TABARROK BROS.

TEHERAN & MESHED

Sub-agents throughout the country

نمایندهٔ کارخانه هرکولس شیرنشان درایران شرکت تضامنی برادران تبرک

تهران - خیابان فردوسی - تلفن ۵۵۵۶

DAE/1073

آ-۱۵۷۶۹

اسلوز - کشنده هزاردرد

SLOAN'S LINIMENT

Trade Mark reg. in U. S. Patent Office

KILLS PAIN

اسلوز - که بهترین معالج بادرد کمر درد - و دردهای روماتیسی و غیره است ومدت ۵۰ سال سابقه دارد وارد شد.

مرکز فروش - داروئی کامران ناصرخسرو - بابل داروئی میش

آ-۱۵۰۶۴-۴ ۵-۴

درمان قطعی سوزاك

امراض زنانه مقاربتی جلدی خیابان شاهپور جنب سینمای جهان دکتر جلال بهی‌زاد

آ - ۱۵۳۸۱ ۴-۱۰

شماره ۱۱۱۱ شمار مخصوص توریهای چراغ زنبوری ساخت کارخانه کلمن است.

توری ۱۱۱۱ کلمن برای چراغهای کلمن وکلما کس وچراغهای زنبور مشابه آنها ساخته شده است

توری ۱۱۱۱ کلمن بادوامترین توریهاست.

توری ۱۱۱۱ کلمن نورچراغ شمارا چندبرابر مینماید.

عکس فوق روی پاکت توری ۱۱۱۱ کلمن چاپ شده است.

موقع خرید توری ۱۱۱۱ کلمن مطالبه کنید وتوجه فرمائید توری متفرقه و کوچك داخل پاکت نگذاشته باشند وخودتوری دارای مارك کلمن باشد.

آ-۱۵۶۲۴ ۲-۵

چسب وکمترین

متریز چسب برای چسباندن

تیکت روی شیشه - چوب - مقوا

بنگاه

گراورسازی امروز

فروشنده لوازم چاپخانه

خیابان فردوسی مقابل کوچه خند

آ-۴۴۹۹۱ -۱-

CORAMINE

قطره کورامین سیباسوبی

۵۵

ریال

۲-۲ ۱۵۵۶۹-۲

کتابخانه اطلاعات

ایرانی که من شناخته ام

یکی از کتب نفیس وسودمندی که کانون معرفت بانتشار آن مبادرت کرد کتابی است بنام « ایرانی که من شناخته ام »

بطوریکه استاد دانشمند آقای ملك الشعراء بهار در مقدمهٔ مبسوطی که بر آن نوشته اند اشاره میکنند مؤلف آن از اشخاص خاورشناس فاضل و ایران دوستی بوده که مشاهدات خودرا در این کشور باستانی با کمال بیطرفی و بدون غرض بقلم آورده و بدون اغماض درقضایا قضاوت می کند حتی درذکر وقایع و پیش آمدهائی هم که بزیان خودش بوده خودداری نکرده است .

برحسب اتفاق در آغاز مشروطیت ایران که دولت تزاری روس به آذربایجان و نواحی شمالی لشکرکشی و تصرفات غاصبانه میکند مؤلف «موسیو ب. نیکتین» در تبریز و ارومیه از طرف دولت خود (روسیه) قونسول رسمی وشاهد عینی وقایع و ناظر آن همه فجایع بوده است ومظالم وتعدیات دودولت همجوار را در کتاب خود بتفصیل بیان میکند .

براستی کمتر کسی از اروپائیان دیده شده که مانند این شخص با نظر بیطرفی از ایران سخن رانده باشد .

دیگر ازمزایای این کتاب ترجمه کتاب است که توسط دانشمند فاضل آقای فره وش « مترجم همایون » با قلم ساده و شیرین از فرانسه بفارسی نقل گردیده و کانون معرفت هم در زیبائی طبع و قطع آن سلیقه خاصی بکار برده است .

ما بعموم هم میهنان توصیه میکنیم که ازمطالعهٔ این کتاب سودمند غفلت ننمایند .

دیوان محمود خان

ملك الشعراء

از کتاب منتشره در روزهای اخیر کلیات دیوان محمودخان صبا است که بعنوان ضمیمه سال بیست و سوم مجله ارمغان مانند دیگر انتشارات نفیس این نامه کهنسال در دسترس عشاق شعروادب نهاده شده است.

محمود خان نوه فتحعلی خان صبا شاعر مشهور وفرزند محمد حسین خان هندلیب ازجمله سخن سرایان بنامی است که علاوه برشاعری در فنون دیگر از قبیل حسن خط ونقاشی و مجسمه سازی ومنبت کاری دستی قوی داشته و اورا باید مظهری از صنایع ظریفه در عصر خود دانست.

دراواخر قرن دوازدهم نهضتی برای بازگشت باسلوب وسبك قدماء شروع و گویندگانی چون صباحی آذر ، شعله ، مشتاق و هاتف بطرز و شیوه اساتید بنظم اشعار پرداختند و راهرا برای سخنوران و نویسندگان بعد ازخود هموار ساختند .

استاد سخن مرحوم وحید دستگردی درمدت بیست و پنج سال با نتشار ارمغان متجاوز ازچهل اثر اساتید سخن و نویسندگان نامی را مانند سبحه ، حکیم نظامی ، دیوان جمال الدین ، ابوالفرج رونی ، باباطاهر ، تذکره نصرآبادی ، تحفه سامی ، ادیب الممالك ره آورد وحید وغیره را پس از تصحیح وتفسیر ومعانی اشعار مشکله یا بعنوان ضمیمه مجله و یا مستقلا طبع ومنتشر ساخت و بزرگترین خدمت را بادبیات فارسی انجام داد.

اکنون دیوان محمودخان در تعقیب همان روش پسندیده بوسیله ادیب سخن سنج آقای وحید زاده - نسیم دستگردی بعنوان ضمیمه سال بیست و سوم ارمغان طبع ودردسترس فضلاء و علاقمندان بآثار این گوینده معروف گذارده شد . ما این خدمت ادبی رابه آقای وحید زاده - نسیم مدیر مجله ارمغان تبریك میگوئیم .

تاریخ هفتاد ساله پلیس ایران

عنوان بالا نام کتابیست که اخیرا آقای پاشا مختاری تدوین وتالیف کرده اند.

آقای دکتر شفق استاد دانشگاه و نماینده مجلس سنا در مقدمه فاضلانه خود براین کتاب چنین بیان عقیده کرده اند:

« تا آنجا که اینجانب اطلاع دارم اطلاعاتی درباره تاسیس وتشکیلات شهربانی ایران درعصر مشروطیت در زبان فارسی وجود نداشت.

کتاب تاریخ هفتادساله پلیس اولین کتابی است از نوع خود که این موضوع مهم را تعقیب کرده وازعهده آن گرچه بطور اختصار باشد بر آمده است.

کتاب تاریخ هفتاد ساله پلیس شامل ٤ بخش است که دراین ٤ بخش موضوع حفظ امنیت شهرها قبل از تشکیل پلیس وموضوع آمدن کنت مونت فرد واولین تشکیلات جدید پلیسی درایران وکلیه تحولات وترقیات تدریجی پلیس تاامروز مورد بحث قرار گرفته واز اسامی وطرز کار مسئولین این دستگاه بطور فصل یا آوری شده است. »

اقدام آقای پاشا مختاری مورد توجه و درخور تحسین و تمجید است .

بقلم آقای جواد تربتی

کتاب یحیی

تاریخ یحیی که بسرپیا خامه ای نگارش یافته است صحنه ها مشروطیت ایران را نیکو می گشاید فهرمانان آزادی ومزدوران بیگانه را معرفی می کند وبراستی توان گفت که این کتاب شیوا از هرگونه شائبه وحب و بغضی بدوراست شادروان یحیی دولت آبادی که عمری را بشرف و آزادگی بپایان رساند باچهانی بیطرفی مشهودات خود رانگاشت وهم اکنون صفای ضمیر تابان اورا در خلال نوشته هایش می بینیم و بدرخشان روح بلند او درود ها نثار می کنیم .

•••

چه نیکوست پیرامون شخصیت ادبی وسیاسی این مرد بزرك نکاتی را باز گوئیم باشد که دیگران روش اورا برگزینند وبدان راهی روند که او شده است . تاریخ زندگی او جلوه ای از آزادگی وفداکاری است.

•••

دولت آبادی دل انگیز شعر میگفت وسنجیده مینگاشت .

درمبارزات سیاسی آغاز مشروطیت با سربازان آزادی همکاری میکرد دیدنی ها وشنیدنی های خویش را بنام تاریخ یحیی مینگاشت.

اینك دخت دانشمند او با چاپ این اثر تاریخی، تاریکی های دوران مشروطیت را روشن ساخته است .

•••

چه نیکوست جوانان کنونی کشور این اثر زیبارا بخوانند و به پلیدی و وزشتکاری بیگانه پرستان صدر مشروطیت آشنا شوند. مجاهدین آزادی رادرود گویند و بی پایان درودهائی بروح نویسنده دانشمند این کتاب نثار نمایند.

خدا

عشق بخدا از دیر باز در نهاد بشر جایگزین شده بود و باگذشت زمان نیرو گرفت بشر نخستین بنیروی آسمانی معتقد بود وآن نیرو را مبداء آفرینش و تحولات جهانی میدانست پیامبران که برهبری اجتماع برخاستند همگان را بستایش یزدان خواندند ودر تعالیم خویش باز گفتند «لااله الاالله»

کتاب خدا که بقلم یکی ازدانشمندان مصری نگاشته شده است وبخامه دوست دانشمند ما آقای محمدعلی خلیلی ترجمه شده کتابی نفیس و گرانبها است. ما پیروان آئین مقدس اسلام را بخواندن این کتاب دعوت میکنیم.

راست است در اجتماع کنونی کتب مذهبی را خریداری نیست، فریبندگی های جهان مادی دیده کهتر ومهتر را تاریك و نابینا ساخته است.

برنویسندگان پاکباز است که بنگارش کتب مذهبی پردازند مگر ناهوشیاران هوشیار شوند.

این دین است که مارا از هر گونه گزند وآسیبی رهائی می بخشد بدیهی است آن دینی که بخرافات و اوهام آلوده نیست.

میدانید چرا چهار اسبه بسوی شکست وانحطاط میرویم ؟ برای آنکه دستورهای دینی خویش را بکار نمی بریم بظاهر مسلمانیم وبحقیقت فرسنگها ازجهان اسلام بدانسو افتاده ایم.

ت

پارکر ۵۱ جدید

New Aero-metric Parker "51"

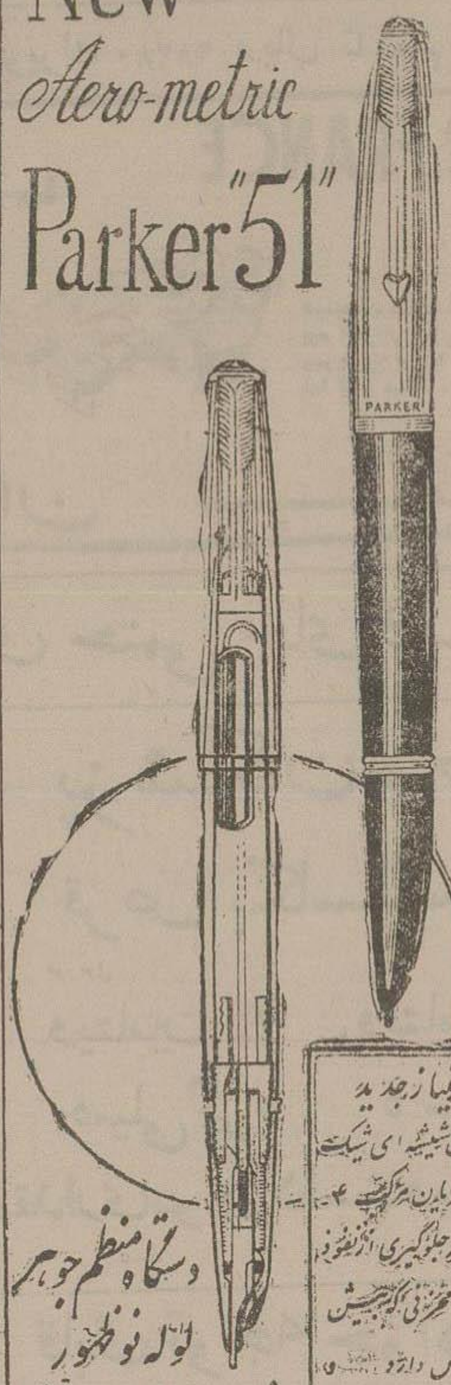

پارکر ۵۱ با ۱۴ امتیاز جدید
۱ - پرگن جدید ۲ - مخزن شیشه ای شیك
۳ - آلت منظم جهت جریان مرکب ۴ - اسباب مخصوص جهت جلوگیری از نفوذ مرکب ۵ - مخزنی که بیش از تمام قلمها گنجایش دارد و ... (۸) مزیت بی سابقه .

دستگاه منظم جوهر لوله نوظهور مخزن بسابقه با ۱۴ مزیت

دیگر در پارکر ۵۱ جدید جمع شده است

مؤسسه شعاری

آ-۱٤۸٦٦ ٤-۳

(آگهی)

در تاریخ ۲۳ - ٦ - ۱۳۲۹ جناب آقای دادستان دیوانمحاسبات طی شماره ۷٦۲۵ علیه آقای علی اصغر منصوری صاحبجمع پیشین مناره - شماره (۱) فروش قماش ببرجند ادعانامه صادر ونسبت بمبلغ ۳۱۵٦۳٫۵۰ ریال کسر ابوابجمعی نامبرده از شعبه پنجم دیوانمحاسبات صدور دادنامه مقتضی را خواسته اند - چون فعلا محل اقامت مشارالیه معلوم نیست لذا مراتب طبق ماده ۱۰۰ قانون آئین نامه دادرسی مدنی سه نوبت متوالی - (ماهی یکبار) در روزنامه رسمی کشور شاهنشاهی و روزنامه اطلاعات آگهی میگردد و باگذشتن سه ماه از تاریخ نشر نخستین آگهی چنانچه متهم مذکور خود را بدفتر دیوانمحاسبات معرفی ننماید و یا پاسخی نفرستد پرونده امر برای صدور دادنامه غیابی بشعبه مربوط تقدیم خواهد شد و هرگاه بعدا ابلاغی لازم شود فقط یك نوبت در روزنامه آگهی خواهد گردید و مدت آن ده روز است .

رئیس دفتر دیوان محاسبات - صادق پرند

آ-۱٥٦٦۷ ۳-۳

آ-۱۳۹۷۷ ۸-۰۱

عاملین فروش قند وشکر توجه فرمایند

بهترین چایهای داخله که تحت نظر متخصصین سازمان برنامه تهیه شده ودر قوطی های نایریکی بسته بندی وازحیث جنس معروفیت دارد بقیمت جزئی فروشی خود سازمان برنامه هر مقدار بخواهید میتوانید بشرکت صرافها مقابل بازار مرکز فروش چای مراجعه وخریداری فرمائید.

آ- ۱٥۳٥٥ ٤-٤

قرص تیوکاربازیل درجعبه های ۵۰۰ عددی موجوداست

فدایینه انحصاری تجارتخانه نیالا بامرخسرو تلفن ۳۸٤۲٦

آ-۹٥٦٤۲ ۲-۲

ایران

نماینده فروش: شرکت سهامی صنعتی وتجارتی ایران - خیابان صوم اسفند ۲۳۳

۲-۳ تلفن ۳٤۸٤۰ آژانس برس (مخبرالدوله) آ-۱٥٦٦۸

آقایان معتادین به تریاك توجه فرمایند

اولین مرتبه در ایران قرص ترك تریاك ویتامینه را لابوراتوار داروسازی ویرا ساخته ومورد استفاده آقایان معتادین محترم قرارداده است .

اکنون هم توصیه میکنیم که فقط باداروی اصلی وواقعی قرص ترك تریاك ویتامینه ویرا بدون هیچ عارضه و کسالتی تریاك را ترك کنید

قرص ترك تریاك ویتامینه ویرا مطمئن - مؤثر - مقوی و اشتها آور است

آ-۱٥٥۸۹ (خروس) ۲-٥

تمام پزشکان هم می دانند

که شربت وقرص سانتول (پرومونتای آلمان

سریعا کودکان را تقویت می کند

مرکز فروش - ناصر خسرو - بنگاه داروئی مهر

آژانس برس

آ-۱٥٦۷۲ ۲ - ۳

آ-۱٥٥٤٦ ۳-۳

کتابخانه آستانقدس

تاریخ جامعی درباب روضه مطهره و آثار دربار ولایتمدار امام هشتم علیه السلام دردست تالیف دارد، یکباب آن در ترجمه احوال اشخاصی است که افتخار مقام نیابت تولیت عظمای آستانقدس راداشته اند ، از اشخاص خبیر و خانواده های آنانی که باین مقام جلیل نائل شده اند استدعا میشود که به منظور روشن شدن این صفحه تاریخ وزنده داشتن نام این رجال هراندازه ملوماتی در ترجمه احوال آنان داشته باشند بنگارنده وبکتابخانه آستان قدس بفرستند «مخصوصا اگر عکس یاتصویری از آنان داشته باشند» که نام خودشان ضبط ونشرخواهد شد.

رئیس اداره کتابخانه آستانقدس (اوکتائی)

آ- ۱٤٤٥٥ ٤-٤

آگهی

سازمان برنامه حفر دوالی سه حلقه چاه عمیق در همدان را بمناقصه میگذارد داوطلبان شرکت درمناقصه که واجد صلاحیت انجام نوع عملیات باشند بایستی تاساعت ۲۲ روز دوشنبه ۲۸ اسفندماه ۲۹ بدفتر قسمت آبیاری سازمان برنامه مراجعه و مدارك لازم برای شرکت در مناقصه را دریافت دارند.

سازمان برنامه

آ-۱٥٦۳٥ ۲-۲

پارتی جدید پنیسیلین ۴۰۰ هزار واحدی با آب بریستول PENAQUA

هر شیشه پناکوا ۱CC آب همراه دارد پناکوا خوب حل میشود. تزریق آن آسان است. اثر آن فوری و نتیجه آن قطعی است. نمایندگی بریستول در ایران

-۱- آ-۱۵۷۷۳

نرخ فوق العاده دوسره ۱۵ روزه به نیویرك ۳۸۲۸۰ ریال تا دهم فروردین ماه خواهد بود

آ-۱۵۷۷۴

عطر و رنك و طعم از مزایای حتمی چای قندهاری است آ-۱۴۹۶۰ ۱۰-۶

پزشکان محترم کشور توجه فرمایند

قرص بکاسالیسیل *Be-Kasalicyl*

فورمول

ویتامین *B* ویتامین *K* سالیسیلات دو سود خالص

۵۰ میلی گرم ۵ میلی ۵۰ سانتی گرم (کلوتینیزه)

مقداری موجود است و برای تجویز مرضی بدینوسیله یادآوری میشویم

آ-۱۵۰۶۵ ۵-۵

قابل توجه جواهری ها و طلافروشهای شهرستانها

برای سفارش النگوهای طلای مصری با جواهرسازی گالو خیابان اسلامبول که دارای ۷ سال سابقه در بازار تهران میباشد مکاتبه نمائید

آ- ۱۵۱۷۳ ۵-٤

هاکوزان «سوئیس»

همه جا برای همه مهیا است

آ-۱۵۷۷۱

با بی. او. ا. سی

در جشنهای عظیم و باشکوه بریطانیا شرکت نمائید و بدون پرداخت وجه اضافه

در هر ساعت که بخواهید به پاریس هم پرواز کنید

بی. او. ا. سی. از شما خوب مواظبت مینماید

با بی. او. ا. سی مسافرت کنید B·O·A·C

برای کسب اطلاع و تهیه جا به بی. او. ا. سی. بالای خیابان فردوسی تلفن ۳۵۸۱۱ و یا به آژانس های مجاز مراجعه فرمائید.

BRITISH OVERSEAS AIRWAYS CORPORATION WITH Q.E.A., S.A.A., T.E.A.L.

آ-۱۵۲۷۵ ۳-٤۰

فریکو

شیر خشك

FRICO

فرآورده‌های لبنیات بلند شهرت جهانی دارد و لازم بتوصیف و تعریف نیست.

شیر خشك فریکو تنها شیر تضمین شده عاری از میکروب سل میباشد با مصرف کردن شیر خشك فریکو شما هم یکی از میلیونها مبلغ فریکو خواهید شد. عمل فروش خیابان اسلامبول مقابل سینما پارك خانه خانه یار اردا شیس

آ-۱۵۰۱۱ ۱۰-٤

مرکب چاپ آسیاب نشان پاریسی

احتیاج بتوصیف ندارد زیرا کلیه چاپخانه‌ها و چراغ بخوبی و شهرت آن سابقه دارند.

همه نوع مشکی و الوان موجود و در دسترس خریداران محترم گذارده میشود برای خرید کلی و جزئی و کسب اطلاعات بیشتری بشرکت پرس فرانس خیابان سوم اسفند کاشی ۱۵۸ مراجعه فرمائید

آ-۱۶۱۸۲ ۸-۱۰

منیزی سان پلگرینو (حاجی منیزی)

حاجی منیزی جوشدار و بی جوش مسهل خوش خوراکی است که حتی بچه‌ها هم به آسانی آنرا میخورند.

حاجی منیزی سر بسته ساخت کارخانه سویس را فقط از دارو خانه‌های معتبر خواهید تا از نتیجه رضایت بخش آن بهره‌مند شوید.

آ-۱۳۶۰٤ ۱۱-۲۰

در سال ۱۹۵۱ نیز مانند سال های قبل

داماس رکورد جهانی را شکست

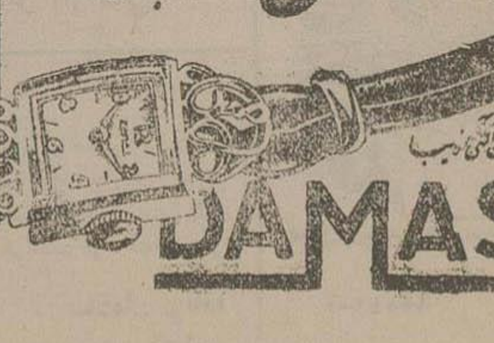

آ-۱۵۷۷۰

بحث در پیرامون نشر اسکناس

بقیه ازصفحه اول

طبیعت کفهٔ پول پائین می‌آید و کفه کار وکالا بالا میرود یعنی قوه‌خرید پول کم وقیمت کار و کالا گران می‌شود و بالعکس اگر کفه کار وکالا سنگین‌شد کفهٔ پول بالامیرود یعنی قوه خرید پول زیاد و قیمت کاروکالا ارزان می گردد .

پس‌وقتی دریافتیم که پول در مقابل کار وکالا همان نقشی‌را بازی می کند که سنك ترازو درمقابل جنس قابل‌توزین دراین‌صورت‌خوب‌میتوانیم جهات مختلف آنرا بسهولت تصویر ونتیجه لازم بگیریم .

روی همین تحقیق من میتوانم بجرأت اطمینان بدهم چنانچه میزان تولید وتجارت درهمین‌سطح‌فعلی ثابت بماند وما صف پول فعلی رااز جریان خارج کنیم قیمتهای امروزه خودبخود تاحدود نصف پائین می آید وحتی می توان نه تنها بقیمت‌های قبل‌ازجنك برگشت بلکه‌تاحدود دلخواه قیمت هارا پائین آورد .

ولی همانطور که‌رجعت قیمتها با کاهش پول ـ اگربا تدابیر فنی صورت نگیرد ـ واکنشهای نامطلوبی‌ازلحاظ نقصان تولید دور نمود بازار و سلب فعالیت‌مردم وپائین رفتن سطح‌زندگی ایجاد می کند درافزایش حجم پول نیز هر زمان مصلحت اقتضا نمود چنانچه تدابیر دیگری برای خنثی کردن آثار آن بکار نرود بی‌تردید همان واکنش درگرانی قیمت‌کار وکالا پیدا می‌شودو نتیجه طبیعی عمل‌اینکه درموقع خارج کردن پول‌از جریان اگربهمان نسبت ازحقوق ودستمزد هاکسر نشود بازار معاملات‌کاسد ولی‌طبقه‌حقوق ودستمزد بگیر مرفه‌ودوران ولخرجی‌وهرس‌ـ رانی آنان آغاز میشود وبالعکس در موقع نشراسکناس‌بازارکار وکالارایج ولی طبقه حقوق ودستمزد بگیر ازپا درمی آید وچون هیچ دستگاهی بقدر دولت‌خرجهای عقیم‌ندارد ناچارزودتر از هر دستگاهی خود دولت گرفتار عواقب تلخ آن خواهدشد .

گرانی‌طاقت فرسا‌وشکایت‌حقوق و دستمزد بگیران‌اورابتکرارو تسلسل نشر اسکناس وادارمیکند وبودجه کشور را بیش ازپیش از تعادل‌خارج میسازد و این دورتسلسل خواه‌ناخواه مملکت را بجانب تورم و سقوط پول که با سقوط چیزهای دیگر ملازمه دارد سوق میدهد و اگرخدای نکرده از این‌سیرسقوطی نجات نیابیم بحکم قانون جاذبه طبیعی روز بروزبسرعت این سیر اضافه میشود تا بمرکز ثقل نهائی برسیم و آن روزی است که‌نه تنها از پول بلکه ازهمه شئون‌حیاتی ما نام و نشانی باقی نخواهد ماند و کسانیکه مدعی‌هستند با قریحه وتدبیر سیاسی میتوان برمشکلات فایق‌آمد صددرصددراشتباه هستند زیرادراداره امور مملکت‌همیشه سیاست‌تابع‌اقتصاد است نه‌بالعکس‌وچنانچه مبانی اقتصاد یك‌کشور متزلزل گردید مطمئن باشید تدبیرسیاسی نمیتواند جلوی اضمحلال را بگیرد .

کشورهای بزرك و کوچك اروپا مانند انگلیس‌وفرانسه‌وآلمان‌وایتالیا و بلژیك وهلند ودانمارك وفنلاندکه چندین‌سال‌زیرضربات‌سهمگین‌جنك‌متلاشی شده‌کارخانجات‌وتاسیسات‌وشهرهای‌آن ها ویران ودرآخر دست نیز بهترین مستملکات‌خودرااز کف دادند هر گاه بلافاصله بعد ازجنك بانواع‌محرومیت ها تن‌نداده وبنیه اقتصادی خودرا روی برنامه‌های عاقلانه تقویت نمی کردند محال بود که بتوانند باین سرعت‌قد علم کرده خرابیهای گذشته رابسرعت ترمیم‌وموجودیت‌خودرا باتدابیرسیاسی حفظ نمایند. بنابراین اولین‌شرط بقاء کشور نظم اقتصادیات‌آن کشور است .

ازمقدمات‌فوق دو نتیجه گرفته میشود :

اولا پشتوانه طلادر کیفیت‌سنجش پول باکار وکالا دخالت ندارد یعنی وقتی قائل‌شدیم پول حکم سنك‌ترازو راندارد پس‌اگراین‌سنك‌ازطلا یامس‌یا آجر ساخته شده باشد درخاصیت توزین مساوی هستند و حتی چقدر اسباب سعادت آن کشوری است که وزنه‌های ترازوی او صرفا از کاغذ باشد ولی عمل توزین رابطور دقیق وصحیح انجام‌دهد.

مسلم است گفته شودا گرمطلب چنین است پس پشتوانه چه نقشی رادر استحکام‌پول‌اجرامینماید؟ اگر حقیقت‌را بخواهید هیچ‌ولی نحوه بستگی پشتوانه پول وتاثیر آن‌در استحکام‌وضعف پول مبحث‌جداگانه‌ومفصلی است که نه مجالی برای بحث‌فعلا هست‌ونه‌ازلحاظ فحص مطلب‌حاضرضرورت‌دارد.

ثانیا باوجود صرف پول در مراحل تولید وتوسعه صادرات اگر افزایش حجم اسکناس با حجم تولید وتجارت صادراتی متعادل نباشد و همچنین تدابیر دیگری جهت خنثی کردن انعکاس ان در ترقی قیمتها متوازیا اتخاذ نگردد بساز ازلحاظ نتیجه فرقی پیدا نمی شود و طبقه حقوق ودستمزد بگیر وبالمآل بودجه

سال	اسکناس درجریان (به‌میلیون‌ریال)
۱۳۱۵	۸۱۳
۱۳۱۶	۸۴۹
۱۳۱۷	۸۳۷
۱۳۱۸	۹۹۲
۱۳۱۹	۱۲۱۵
۱۳۲۰	۱۷۳۶
۱۳۲۱	۳۷۲۳
۱۳۲۲	۶۰۴۴
۱۳۲۳	۶۶۳۱
۱۳۲۴	۶۸۴۹
۱۳۲۵	۷۰۲۶
۱۳۲۶	۷۰۲۴
۱۳۲۷	۶۶۷۲
۱۳۲۸	۶۰۷۲

اگر رابطه ارقام را در جدول بالا بادقت کافی از نظر بگذرانید حقیقت گفتار این جانب بیشتر مجسم خواهد شد .

درسال ۱۳۱۷ با آنکه مقدار اسکناس درجریان کمتر از سال قبل آن‌بوده معذلك شاخص هزینه‌زندگی بالاتررفته وعلت این‌است که‌صادرات آنسال نسبت‌به‌سال قبل درحدود ثلث نقصان پیدا کرده‌است.

درسالهای ۱۳۲۲و۱۳۲۳ با آنکه اسکناس درجریان کمترازسال های ۱۳۲۴و۱۳۲۵ و ۱۳۲۶ بوده معذالك شاخص هزینه زندگی خیلی بالاتر رفته وعلت این است که دراین دوسال مانند سال قبل آن یعنی سال ۱۳۲۱ میزان صادرات بسی اندازه نقصان یافته‌است.

همچنین درسال‌های ۱۳۲۷ و ۱۳۲۸ باآنکه ازمقدار اسکناس در جریان خیلی کاسته شده.

معذالك‌به‌تبعیت ازنقصان‌صادرات شاخص هزینه زندگانی خیلی بالا کشیده‌است.

درسایرسنوات نیز شاخص‌هزینه زندگی پابپای حجم اسکناس سیر کرده‌است وهر گاه آمار قبل‌از۱۳۱۵ نیز دردست بود وبجهات‌سیراسکناس وقیمتها باتوجه بمیزان تولید نظرمی افکندیم نتیجه جزاین‌نبود.

پس اصل مسلم افزایش قیمت‌ها به‌تناسب افزایش حجم اسکناس است لاغیر.وفقط باافزایش تولیدات داخلی این سیرصعودی کندتر میشودودلیل‌آن نیز بروفق قانون عرضه و تقاضا پرواضح‌است‌زیرااگرپای‌نشراسکناس بمیان نمی‌آمد اساسا بایستی درموقع کثرت تولید کفهٔ کاروکالا بقدری پائین بیاید که مأخذ قیمتها نسبت‌بسال‌یاسال های‌قبل درسطح نازلتری‌قرار گیرد.

روی این مقدمات باید دردست آخر باین نتیجه رسید که آنکشوری وضع اقتصادی مساعد دارد که‌بدون افزایش اسکناس سطح تولیدخود را بالابرد و اگر مابیك‌چنین مرحله از زندگانی اقتصادی رسیدیم میتوانیم بآینده خود امیدوار بوده وسایرخبط های گذشته را تدریجا جبران کنیم .

اکنون‌هر گاه‌سئوال‌شود حداکثر اسکناس محتاج الیه یك کشور چه مبلغ است باید صریحا اعتراف کرد که پاسخ این سئوال‌کاری بس مشکل وبلکه ازعهده هرکارشناس‌مقتدری که به محیط داخلی یك‌کشور آشنا نباشد خارج است کما اینکه آقای وانزیلند هم که‌برای همین منظور بایران‌دعوت شده بوددرخلال گزارش خودنسبت‌باین موضوع بنعل ومیخ‌زده وبالاخره‌عقیده ثابت وقاطعی بیان‌نکرده است چه‌این تشخیص‌بستگی بتمرین ممتد و دیده تیزبین رئیس بانك‌ناشر اسکناس‌دارد اوست که دائما گردش پول‌راتحت‌نظر داشته ومانندیك ناخدای مجرب کشتی پول مملکت را ازراه سلامت میبردو سرعت سیر آنرا روی مصلحت‌عمومی کشورتند یا کند مینماید وبهمین دلیل درکشورهای مترقی رئیس بانك ناشر اسکناس ازدستخوش تغییرات عادی مصون وغالبا یك عمر درسرکار خود باقی میماند.

دولت ازگزند آن ایمن نخواهد ماند منتها فرضیه اخیر (یعنی نشراسکناس برای تقویت تولید و صادرات) سیر سقوطی پول‌را کند خواهد کرد واین که مکررگفته شده‌اگراسکناس‌جدید درراه ازدیاد تولید مصرف شود جای نگرانی نیست زیرا برای تائیدادعای خودسالهای‌قبل‌از۱۳۲۰ رامثل‌میزنند صحیح نیست وارقام ذیل که مستخرج ازنشریات بانك ملی و گمرك می‌باشد حقیقت امررا ثابت مینماید .

صادرات به‌تن	شاخص‌هزینه زندگانی
۲۵۶٫۰۰۰	۱۰۰
۲۱۰٫۰۰۰	۱۲۱
۱۵۳٫۰۰۰	۱۳۳
۱۵۹٫۰۰۰	۱۴۳
۲۰۹٫۰۰۰	۱۶۲
۱۲۱٫۰۰۰	۲۴۳
۴۷٫۰۰۰	۴۷۶
۵۷٫۰۰۰	۱۰۰۳
۶۹٫۰۰۰	۱۰۳۰
۱۱۷٫۰۰۰	۸۸۲
۲۰۸٫۰۰۰	۷۸۰
۱۷۶٫۰۰۰	۸۳۲
۱۳۱٫۰۰۰	۹۲۵
۱۱۵٫۰۰۰	۹۴۶

دربعضی کشورها روی عادت و اعتماد عمومی بقدری حواله و چك و سایر انتقالات شبه پول رایج است که شاید استعمال عین پول‌را تا حدی موهن و نشانه عقب ماندگی ملت می پندارند .

در همین ایران هم تا اوایل مشروطیت که مبانی دیانتی مردم‌این درجه سست‌نشده بود نه تنها اغلب معاملات تجارتی روی حواله و قبض صراف انجام می‌شد بلکه درمعاملات باکسبه جزء نیزروی یادداشت وچوب خط حسابها نگاهداری و تصفیه می گردید وبجای مبادله عین‌پول بیشتر معاملات باقبض واقباض فیصله می یافت .

بالعکس در بسیاری کشورها و منجمله ازسالها باینطرف درخود ایران عادت برمبادله عین‌پول‌جاری است وحتی دراین سالهای اخیرکاربه جائی کشیده که جز برات بانك یاچك قبول شده‌بانك‌بسا براوراق‌تجارتی‌چندان اقبالی نیست ودرواقع بعد ازسست شدن مبنای دیانت، امنیت قضائی و اعتماد بدولت نتوانست جای آن را بگیرد واگرحواله وچك و سفته مثل سایر کشورهای مترقی درایران رواج داشت کمتر صندوقهای بانك دچارچنین تشنجاتی‌می‌شدند که تاموجودی‌اسکناس ته بکشد بسراغ چاپ‌اسکناس بروند.

صرف نظر ازسستی‌مبانی‌دیانت و فقدان‌امنیت‌قضائی نمی توان‌تحریکات بانکهای بیگانه و بویژه رقابت‌های این بانك هارابایکدیگردرسلب‌اعتماد مردم از قبض وحواله نادیده گرفت.

ورشکست‌امثال تومانیانس‌وارباب جمشید وجهانیان وصدهاصراف دیگر در شهرستانها غالبا ناشی‌ازتحریکات بانکهای بیگانه بوده است تاگردش معاملات رااز این مجاری بجانب‌بانك منحرف سازند و البته ورشکست یك یا چند دستگاه صرافی نظیر آنچه اشاره شدکافی بود واعتماد و عادت مردم‌را از هر گونه وسائل پرداختی جز عین پول‌سلب‌کند وحجم پول رابالا ببرد.

بطوری که اشاره شدهرمملکت در تشخیص پول‌موردا‌حتیاج تابع‌وضع اختصاصی‌خود می‌باشد که‌عوامل‌بسیاری دراین‌تشخیص‌مؤثراست‌و تازه برفرض تشخیص هم نمیتواند مبنای ثابتی‌داشته باشد .مثلا حجم پول مورد احتیاج در موقع آرامش یا بحران وضع جهان بکلی‌فرق‌می کند .

همچنین خوبی وبدی تولید و استحصال یعنی رکود وگرمی بازار به نسبت‌زیاد در مقدار پول تاثیر دارد ، حتی پولی که‌درشب عیدیا نیمه‌اول سال مورد احتیاج می باشد باغیر این ایام فرق می کند و بانکهای ناشر اسکناس که‌همواره مراقب‌این‌جزرومد های پولی میباشندا‌ندوخته و موجودی های خود را در مواقع رکودوکسادی برای روزهای گرمی بازارذخیره‌می کنند و ازدادن اعتبارات تاصددرصد اطمینان پیدانکنند که بمصرف‌موافقت‌شده‌میرسد امساك‌می نمایند.

درحال حاضر خوب میدانیم چه پولهای گزافی‌ازبانك‌ملی و بانك‌رهنی وبانك کشاورزی وشرکت بیمه برای مقاصد تولیدی یامعامله کالاهای صادراتی یاامور کشاورزی از بانکها دریافت ولی دربازار باصدی ۲۴ وصدی ۳۶ وحتی بیشتر ازآن بمرابحه داده می شود .

یعنی بجای آنکه ازاین‌اعتبارات درمراحل‌تولید وتجارت‌وعمران‌استفاده شود بالعکس بارخنه کردن‌درمعاملات مرابحه کاری بتحریك قوه خرید یك مشت هوسران ولخرج کمك می کند و قیمتها رابی‌منطق و بی‌حساب بالامیبرد که‌درنتیجه گزند آن بطبقات بیبضاعت میرسد.

غرض ازبیانات‌فوق اخذاین نتیجه بود که تشخیص پول قابل جریان‌وحفظ حدود آن فقط ازوظائف بانك ناشر اسکناس است که‌باید باهوشیاری‌تمام مراقب‌نوسانات پول باشد .

اگربانك بخواهدبطور ساده‌همه روزه کیشه‌های خودرا بروی ارباب توقع بگشایدوبخیال بهره‌تجارتی‌ونشان دادن بیلان رنگین جلوی اعتبارات‌را رها کند، پربدیهی‌است مصالح عمومی کشور رافدای چند میلیون‌تومان‌بهره معاملات صرافی کرده است.

روی همین مصلحت است که در تمام دنیا بانك ناشر اسکناس را به معاملات عادی صرافی الوده‌نمی کنند واورااز‌رقابت‌بابازارصرافی که‌رقابت بسیار خطرناکی است دورنگاه می‌ـ دارند .

بالمثل چنانچه اداره ثبت اسناد یامحاکم دادگستری بخواهند اجرای وظیفه‌اصلی یعنی تامین امنیت‌قضائی‌و اسنادی کشوررا‌تحت‌الشعاع تحصیل‌درآمد نمایندالبته امنیت‌قضائی متزلزل‌وزیان آن برای جامعه صدها هزاربار بیش ازدرآمدی‌است که برای خزانه کشور تهیه‌می کنند وهیچوقت یك‌دولت عاقل ازاداره‌ثبت‌اسناد یامحاکم دادگستری توقع چنین خوش‌خدمتی‌را‌ندارد.

روی همین‌اندیشه ازسالها قبل تنها کسیکه بوسیله‌مقاله یا نگارشهای رسمی وحتی بوسیله رسالات تجزیه بانك ناشر اسکناس و تفکیك اداره آنرا از بانك تجارتی بمقامات‌مربوطه تذکر داد اینجانب بودم ولی‌مثل‌همه چیز کمترین توجهی باین پیشنهاد نشد ، مدیران سابق بانك ایکجا

برای ارضای ارباب توقع و تماس زیادتر بامقامات وازطرف دیگرچون خوب تشخیص داده بودند تهیه بیلان رنگین ویا بنای چندساختمان زیبا‌خیلی بیش‌از فکر استحکام پول در انظار مردم جلوه می کند هیچگاه نخواستند زیربارتجزیه رفته واین جلال‌ظاهری را ازدست بگذارند.

البته نباید‌تمام‌گناه زیاده‌روی‌در نشراسکناس‌وبالملازمه‌کاهش‌قوه‌خرید آنرابگردن‌بانك گذاشت وبلکه آنچه بمراتب بیش‌ازاین نکته واجد اهمیت میباشد کمك دولتها بضعیف کردن بنیه مالی‌بانك از طریق تحصیل قرضه و اعتبارات طویل‌المدت وبلکه بلامدت میباشد که همین‌مسئله قوه‌بانك‌را‌تحلیل برده وویرا وادار بنشر اسکناس بی حدوحساب کرده است .

افراط دولتها در گرفتن پول‌از بانك بعناوین مختلف از یکطرف و تمایل‌خود بانك‌نیز ازطرف‌دیگرجهت دادن‌این‌اعتبارات‌بمنظور تحصیل‌درآمد و تثبیت مقام و آرایش ظاهر . این نتیجه را ببار آورد که قوه خرید پول‌ایران بحداعلای ضعف‌خود رسید و همین مسئله خود منشاء آثار نامطلوبی شد که از آن جمله‌عدم‌تعادل بودجه واستیصال طبقات‌سوم وچهارم وپیدایش فاصله عمیق طبقاتی‌رامیتوان نامبرد .

بعدازاین‌مراتب یك‌سؤال‌بذهن خواننده خطور میکند وآن اینست که‌درسایر کشورهای مترقی باآنکه بمقتضای بحران جنك خیلی بیش‌ازما درنشراسکناس مبالغه کردند چرانچار عواقب‌آن یعنی گرانی قیمتها واختلال نظم اقتصادی نشدند؟ پاسخ این‌است که‌کشورهای عاقل‌وهوشیار همانطور که‌فوقا‌اشاره‌شد بموازات نشراسکناس یك‌سلسله تدابیرفنی بکارمیبرند تااثر نشراسکناس درسطح قیمتها محسوس نگردد یعنی درواقع کفه کار وکالارا که‌روبه بالاشدن است بافشار دست بی‌حرکت نگاه میدارند اما آن‌تدابیر کدام‌میباشد خودمستلزم بحث‌جداگانه است وچنانچه افق‌مساعدی پدیدار گردید ازتقدیم پیشنهادهای لازم‌دریغ نخواهد شد.

تاکنون دو ثلث حقوق بهمن ماه کلیه کارمندان دولت

بقیه ازصفحه اول

وقفه‌ای در کارها حاصل شود و پول پیوسته بوسیله بازرگانان ومردم در گردش ونوسان میباشد.

حقوق کارمندان دولت

یکی ازافراد مؤثر در وزارت دارائی نیز درباره اسکناس و حقوق کارمندان دولت امروز اطلاعات‌زیررا دراختیار نماینده اداره گذاشت:

خزانه‌داری کل کشور در بانك پولی دارد بشکل‌لیره که‌باید‌بانك آنرا بخرد واسکناس بدهد تادولت‌بتواند ازاسکناس‌های‌حاصله حقوق کارمندان دولت را بپردازد وبانك بایدباندازه کافی اسکناس داشته باشد تا بتواند ارزهای دولتی را بخرد وتاآنجا که اطلاع حاصل‌شده متاسفانه بانك‌باندازه کافی اسکناس دراختیار ندارد تاارز های دولت را بخرد زیرابرطبق آمار دقیق بانك ملی ایران درمرکز فقط بین ۲۰ تا ۲۲ میلیون‌تومان‌پول‌دراختیار دارد که با تذکر باینکه دولت فقط برای پرداخت حقوق کارمندان در هر ماه‌باید ۳۵ میلیون‌تومان بپردازد کمبود اسکناس بخوبی احساس‌میگردد

دولت هرچه پول‌دربانك داشت چك کشید

پس‌از قتل نخست وزیر و معوق ماندن لایحه‌اسکناس وزارت دارائی ازآن نظر که بتواندحقوق‌متفرقه بهمن ماه‌کارمندان دولت‌را بپردازد مجبور شدبرای‌تمام‌دریافت‌موجودی‌خود‌دربانك ملی ایران چك بکشدویکی ازمنابع رسمی اضافه کرد با این ترتیب میتوان امیدوار بود که تاکنون تادو ثلث حقوق بهمن‌ماه کارمندان پرداخت شده است .

نظرآقای شعاعی معاون وزارت دارائی نیزاینست که اگرچه نمیتوان‌با اعتبار موجود حقوق‌کارمندان دولت‌را پرداخت ، معهذا باید سعی کرد که احتیاج بچاپ‌اسکناس‌جدید ، هرچه ممکن است کسر شود .

حقوق کارمندان درشهرستانها

در مورد شهرستانهانیزدولت‌مجبور شد دستور بدهد تا عواید واعتبارات هراستان منحصراصرف‌حقوق کارمندان بشود ودرنتیجه‌کلیه اعتبارات تولیدی و عمرانی شهرستانها صرفا باین کار تخصیص یافت وبااینهمه میتوان‌تصریح کرد که باصرف تمام‌اعتبارات مذکور فقط‌دو ثلث‌کارمندان دولت‌درسراسر ایران موفق شده‌اندکه ماهانه‌بهمن‌ماه خودرا دریافت کنند والبته در مورد اسفندماه دولت‌فعلا باین بستی مواجه است که راه‌حلی نمی‌بیند .

نظر خزانه داری کل

آقای مبشر خزانه دارکل کشور درباره ماهیانه کارمندان دولت چنین اظهارداشتند:

در موردتهران‌سمی شد درظرف دوروزاخیرحقوق کلیه کارمنداز پرداخت شود ولی درموردشهرستان‌هابا آنکه از طرف وزارت‌دارائی‌دستورداده‌شد از محل های مختلف پرداخت گردد با این همه پرداخت آن وجوه بمیزان‌اسکناس‌های‌موجوددرشهرستان ها‌ارتباط داردواخبارواصله‌حاکی‌است که‌درسی‌وسه‌شهرستان‌درجه‌دوم‌رؤسای دارائی موفق‌شده‌اند بکلیه کارمندان ماهیانه بهمن‌ماه را پرداخت نمایندو در ۲۷ شهرستان دیگر نیز دو ثلث حقوق را داده اند و شاید باین‌زودی نتوانندبقیه‌حقوقهارا بپردازند .

نظریه کارمندان دولت

درهنگامیکه‌وضع‌حقوقی‌کارمندان دولت باین‌صورت در آمده با اینهمه مناعت طبع‌وبلندی‌نظرآنان‌قابل‌تقدیر است‌زیرادرنامه‌هائی که باداره‌ارسال داشته‌اند نسبت باظهارنظر مختصری که در اطلاعات هفتگی درباره نشر اسکناس اززبان آنان‌شده اعتراض کرده و متذکر شده اند با اینکه مدتی‌است از موعد پرداخت حقوقها گذشته کوچکترین صدائی‌ازکارمندان درنیامده‌است واین نکته که بخوبی از متانت وقناعت‌کارمندان دولت‌حکایت میکند، قابل‌تقدیر است.

ابراز تاسف پاکستان

بکلیه روسای هیئتهای نمایندگی پاکستان درکشور های‌خارج ازطرف دولت پاکستان دستور داده شده‌است که نمایندگان ایران را ملاقات کرده ونیست بقتل‌نخست‌وزیر ابراز تاسف‌و اظهار تسلیت نمایند.

ورود کالا بخرمشهر

ازخرمشهر تلگرافی اطلاع‌میرسد که کشتی بازرگانی استیل‌مارك‌با ۱۳۰ تن‌کالای بازرگانی وارد بندر گردیده وپس‌ازانجام تشریفات قرنطینه‌برای تخلیه کالا باسکله پهلو گرفته است.

در لشگرگارد شاهنشاهی

بمنظور اجرای مراسم جشن جاویدواعطاء مدال ببازماندگان‌درجه داران وافراد شهید لشگرگارد شاهنشاهی طبق دعوت‌تیمسار سرتیپ آریانا فرماندهی لشگرگارد شاهنشاهی کلیه افسران لشگر درساعت ۶ بعد ازظهر دیروز درباشگاه‌پادگان بی‌سیم حضور بهمرسانیده وپس ازگزارشی که آقای سرهنگ۲ ستاد زندکریمی سرپرست انتشارات دادٔ فرماندهی لشگر نطق مبسوطی درموردفداکاری وجانبازی افراد ودرجه داران لشگر ایراد کردو بعد بخانواده بازماندگان ودرجه‌داران شهیدکه استحقاق دریافت مدال را داشته‌اند مدال جاوید اعطاء شده.

سپس ازافسران وخبرنگاران‌جراید و بازماندگان شهدا در سالن پذیرائی باشگاه پذیرائی بعمل‌آمد ومراسم‌مزبور در ساعت هشت‌ونیم‌بعداز ظهر پایان یافت .

عکس فوق آقای سرتیپ آریانارا هنگام دادن مدال نشان میدهد

گزارش کمیسیون نفت بمجلس شورای‌ملی

بقیه ازصفحه اول

گزارشی‌مبنی بر تعیین وظیفه وروبه دولت تهیه وبرای تصویب بمجلس شورایملی تقدیم نماید .

آقایان‌نمایندگان‌میتوانندرظرف دوهفته هرگونه پیشنهادی که‌دارند بکمیسیون تقدیم نمایند.»

از تاریخ نهم بهمن ماه ۱۳۲۹ الی تاریخ پنجشنبه ۱۷ اسفندماه ۱۳۲۹ دوازده‌جلسه تشکیل‌داده‌وغالب‌جلسات طولانی ودر جلسه چند ساعت مشغول مطالعه جوانب واطراف موضوع‌بود. و ازلحاظ سیاسی واقتصادی وقضائی وغیره مداقه کامل بعمل آورده که عینا چگونگی مذاکرات در صورت جلسات‌منعکس است.

بالاخره‌درروزپنجشنبه ۱۷ اسفند ۱۳۲۹ کمیسیون باتفاق آراء تصمیم ذیل را اتخاذ و اینك گزارش آن تقدیم‌مجلس شورای‌ملی‌می گردد.

مجلس‌شورای ملی. نظرباینکه ضمن پیشنهادات واصله بکمیسیون نفت پیشنهاد ملی شدن‌صنعت نفت‌درسراسر کشور مورد توجه و قبول کمیسیون قرار گرفته واز آنجائی که وقت‌کافی برای مطالعه‌در اطراف اجرای‌این‌اصل باقی نیست کمیسیون مخصوص نفت از مجلس شورای ملی تقاضای دو ماه تمدید مینماید.

دکترمحمدصدق ـ جمال امامی ـ دکترشایگان ـ صالح ـ بهبهانی ـ حائری زاده ـ کنجهٔ ـ حسین‌مکی ـ سرتیپ زاده ـ پالیزی ـ دکترعلوی ـ قشقائی ـ ناصر ذو الفقاری ـ دکتر کاسمی ـ دکترهدایتی ـ فقیه‌زاده ـ عامری ـ فرامرزی .

بنابراین ماده واحده‌ذیل‌رابرای تصویب تقدیم مجلس شورای ملی می نماید .

ماده‌واحده ـ مجلس شورای ملی تصمیم مورخ ۱۷ر۱۲ر۱۳۲۹ کمیسیون مخصوص نفت‌را تایید و یا تمدیدمدت موافقت مینماید .

مخبر کمیسیون مخصوص نفت ـ حسین مکی

خبرهای کشور

برای رفع بیماری‌مشروب الکلی نوشید ودر نتیجه جان‌داد!

اکبرجوان هیجده ساله، که در بازارچه کربلائی‌عباسعلی‌مشغول آهن‌ـ گری بود، چند روزی دچار سرماخوردگی و کسالت شده بود، رفقایش باو گفتند اگرمیخواهی بیماریت برطرف شود ، مشروب الکلی بنوش جوان مزبور پس‌از انکه غروب شد، یکسره بمیخانه رفت، و بعداز انکه بحدکافی انواع واقسام ایـن سموم کشنده رانوشید، تکان مزبور راتیك گفت‌هنوز چندقدمی بیش‌نرفته بود که ناگاه‌پایش‌درهم‌پیچیده‌وبه‌زمین‌خورد.

پاسبان خیابان اورا بکلانتری جلب وازآنجا بیمارستان‌رازی‌بردند در بیمارستان معلوم‌شدکه جوان‌مزبور دراثر افراط‌دراستعمال نوشابه بدرود زندگی گفته است .

این بانوی ۱۸ ساله خودرابانفت ؛ آتش‌زدوفوت کرد

زنی ۱۸ ساله بعلت‌اختلاف با شوهرش دیروز خودرا با نفت آتش زد وسرانجام فوت کرد . شوهراو که حصیربافی بیش‌نیست درموردخودکشی عیالش گفت کمان‌میکنم عایدی ناچیز من‌موجب ازبین رفتن‌او شده باشد.

متوفی که نامش‌جیران‌بود ولی‌شوهرش اورا ملیحه می‌نامید دیروزپس‌ازظهر در جوارزدفن‌ازصرف‌پزشك‌برزن بخاك‌سپرده شد از طرف دادستان شهرستان تهران بمامورین انتظامی دستورداده شده که دراطراف این خودکشی تحقیق لازم نموده وچنانچه جریان واقع گردیده چگونگی‌را باپرونده امر بدادسرا گزارش دهند.

تبریك بورزشکاران‌ایرانی در دهلی

این تلگراف دیروز از طرف آقای شعاع بنمایندگی‌ازطرف‌قاطبه ورزشکاران‌ایران‌توسط سفارت ایران درهندوستان بتیمسار سپهبد جهانبانی مخابره‌شده‌است تابقهرمانان ابلاغ گردد:

تیمسار سپهبدجهانبانی

خواهشمند است مراتب احساسات قاطبه ورزشکاران ایران راکه‌دراثر پیروزیکه نصیب تیم فوتبال‌وهمچنین تیم وزنه برداری آقایان نامجو ـ مبرزائی ـ سلماسی ـ رهنوردی ـ فردوسی رئیسی ـ کروکچیان گردیده صمیمانه تهنیت وشادباش ابلاغ‌فرمائید.

مدیر باشگاه شعاع ـ شعاع

درجاده کرج ازکامیونها بالا، میرفت و سرقت میکرد

مدتها بود که بین کیلومتر ۱۸ و ۱۹ راه مخصوص تهران ـ کرج در حوالی کاروانسراسنگی سارقین ببالای کامیونها رفته وپس ازپریدن طناب محمولات تجارتی‌را بسرقت میبردندو باآنکه چندنفرازسارقین‌قبلا‌دستگیر شده بودند درهفته گذشته‌مأمورین کروهلن یکم ژاندارمری‌نیمه‌شب درراه مزبور خودرا مخفی نموده ومشاهده میکنند شخصی ازیك‌کامیون دیزل خود را به بالای بار رسانیدومشغول بریدن‌طناب است درنتیجه دستگیری در بازجوئی معلوم‌شد که‌مرتکب حسین نصیری‌فرزند حسن است که قصد دارد لاستیك بالای بارکامیون رابرد .

در نتیجه تحقیقات ازحسین‌رفقایش بنام کریم و کرمعلی‌دستگیر وباپرونده امر تحویل دادسرای شهرستان‌تهران

نویسنده (آندره موروا) فرانسوی

اقتباس ذبیح الله منصوری

اولین مرتبه که یك روحانی سرخ پوش تبت را در جوانی دیدم

(آندره موروا) نویسنده معاصر فرانسه که از خانواده نساجان قدیم آن کشور بیرون آمده از نویسندگان معروف آنجا است و آشنایان مطبوعات آنرا می شناسند وابن نوول از آثار اوست وبطوریکه ملاحظه میفرمائید ارزش آن را دارد که وقت خواننده را برای مطالعه بگیرد.

هموطنان شهر (لیون) را بنام شهر حریر و اطلس میخوانند وحق هم دارند زیرا (لیون) بزرگترین مرکز تولید پارچه های ابریشمی فرانسه بلکه از بزرگترین مراکز تولید پارچه های حریر واطلس و تافته در اروپا است

من تازه مدرسه ابتدائی را تمام کرده و وارد مدرسه متوسطه شده بودم والدین من بر طبق رسمی که در خانواده ما معمول بود نمیخواستند که من بیش از دوره متوسطه تحصیل کنم زیرا، در خانواده ما و سایر خانواده های نساجی (لیون) جوانها را برای نساجی تربیت می کنند نه برای فرا گرفتن السنه لاتینی یونانی و نساجی را هم باید در کارخانه آموخت.

پدرم، از روی روش جدم عقیده داشت که من باید تمام مراحل کارخانه را طی کنم و تمام کارها را بدانم تا روزی که خود عهده دار اداره امور کارخانه شدم، بفهمم که معنی دوك و کارگاه نساجی چیست؟ ورنگهای حریر واطلس را چگونه تهیه میکنند و نقشه آنها را چگونه می کشند و پارچه را چگونه چاپ می نمایند.

بهمین جهت درشهر «لیون» جوان هائی که منسوب بخانواده های نساجی هستند قبل از تحصیلات دوره متوسطه وارد کار خانه می شوند ولی پدرم موافقت کرده بود که تحصیلات متوسطه را تمام کنم که یك سلسله اطلاعات کلی از تاریخ و جغرافیا وحساب وفیزیك وشیمی وغیره داشته باشم.

تازه فصل تعطیل تابستان تمام شده وما بشهر مراجعت کرده بودیم ودیگر شبها، مثل فصل تابستان، با کالسکه پدرم بخانه ییلاقی نمیرفتیم و صبح باهمان کالسکه مراجعت نمی نمودیم.

من در انتظار بازشدن مدارس ساعات روز را بیشتر در کارخانه می گذراندم زیرا پدرم بقدری علاقه داشت که من زودتر رموز کار را یاد بگیرم که هر فرصتی را برای آموختن من مناسب میدانست.

مقابل کارخانه ما مغازه های فروش قرار گرفته بود و پیوسته یکعده فروشنده در آنجا طاقه ها و توپهای حریر و اطلس وتافته را بالا می بردند و پائین می آوردند.

در آن دوره هنوز تمام مردم جهان ملبس به نیم تنه وشلوار وشاپوی اروپائی نشده بودند و بهمین جهت اگر یك عرب باعبا وعقال ویا یك ترك بافینه عثمانی وارد مغازه میگردید خیلی جلب توجه میکرد و من بهانه ای وارد مغازه می شدم که از نزدیك آنها را ببینم.

یکروز هنگامی که در اطاق دفتر پدرم بودم مستخدم پدرم اطلاع داد که آقای پانتن لاما آمده و میخواهد شما را ملاقات کند.

چون در بین مشتریان کارخانه بعضی از بازرگانان ترك و عرب و ایرانی بودند و گاهی برای امر مهمی پدرم را ملاقات میکردند، نه او و نه من از این اسم حیرت نکردیم،

چند لحظه بعد مردی سالخورده متوسط القامه وارد اطاق شد و در نظر اول معلوم بود که «زرد پوست» است.

این مرد لباده ای دراز وفراخ برنك ارغوانی در برداشت و کلاهی شبیه به پاپاخ اما سرخ رنك و لبه دار بر سر گذاشته بود.

پدرم بزبان «انگلیسی» از او پرسید:

— چه فرمایشی دارید؟

لازم است تذکر بدهم که درشهر ما تمام معاملات مربوط بمنسوجات ابریشمی ما بازبان انگلیسی انجام می گیرد وزبان انگلیسی درمین زبان ملی شهر ماست ومقیاسها هم انگلیسی است وبجای متر وسانتیمتر، یارد و فوت و بجای گرم و کیلوگرم اونس ولیور انگلیسی بکار برده میشود.

اما آن مرد سالخورده با زبان فرانسه فصیح گفت:

— آقا اجازه بدهید که ما بزبان فرانسه صحبت کنیم هرچند که من زبان انگلیسی را میدانم ولی مخصوصا برای این مسافرت زبان فرانسه را آموختم واینك برای من مایه مسرت است که بتوانم بزبان فرانسه صحبت کنم.

پدرم باحیرت یك صندلی راحتی باو نشان داد و بزبان فرانسه گفت چه فرمایشی داشتید؟

مرد سرخ پوش گفت آقا... ما از مشتریان قدیمی شما هستیم ولی شما ما را نمی شناسید؟

پدرم گفت خیلی متاسفم که شما را نمی شناسم.

مرد سرخ پوش گفت آقا شما آقای (ملون) نیستید و آیا پدر شما آقای (ژیرو) نبود و آیا جد شما بنام (ماتوسا) خوانده نمی شد و آیا (ماتوسا) فرزند مرحوم (ژولیوه) نیست که درسال ۱۷۲۸ میلادی این کارخانه را اداره مینمود؟

زائد است بگویم که پدرمن از این توضیحات چقدر حیرت کرد و مرد سرخ پوش گفت از اطلاعات من حیرت نکنید زیرا بطوری که گفتم ما مشتری قدیم کارخانه شما هستیم و جد شما (ژولیوه) در یکصد و پنجاه سال قبل ازاین یك جبه برای ما بافت که لباده رسمی مابود وهنگام تشریفات بزرك مذهبی بوسیله (دالائی لاما) رئیس ما پوشیده میشد.

من با این که شریك در مذاکره نبودم بر اختیار گفتم آه... زیرا سرگذشت این جبه را شنیده بودم و یکی از افتخارات کارخانهٔ ما (البته از لحاظ صنفی) این بود که یکصد و پنجاه سال قبل از این جبه ای برای رئیس بزرك روحانی تبت بافته بود.

حتی (گراموسه) استاد کار سالخورده کارخانه ما نقشه آن جبه را که مانند یك مدرك قیمتی و مهم تاریخی نگاهداشته می شد، بمن نشان داده بود.

پدرم که مثل من حیرت کرد گفت متشکرم که بعد از یکصد و پنجاه سال یادی از ما کردید.

مرد سرخ پوش گفت اینك من آمده ام ازشما تقاضا کنم که عین آن جبه را مجددا برای ما ببافید مشروط براینکه با همان تار و پود وهمان اوتار زرین و نقشه وتزئینات باشد.

پدرم گفت انجام این سفارش برای ما غیرعملی است چون وضع نساجی از یکصد و پنجاه سال باین طرف بکلی تغییر کرده و گرچه ما نقشه های آن جبه را حفظ کرده ایم، ولی کارگاه های امروز که با ماشین کار میکند نمیتواند آن نوع پارچه را ببافد.

مردسرخ پوش گفت آیا آن نقشه ها دردسترس هست یا نه؟ پدرم گفت بلی و مباشر فنی کارخانه را خواست وباو گفت که نقشه های جبه تاریخی را بیاورد.

چند دقیقه بعد یك لوله بزرك از مقوا و کاغذهای کلفت را گشودند وروی میز مقابل مردسرخ پوش پهن کردند.

مرد روحانی با لباده بلند و ارغوانی رنك خود از جا برخاست و نقشه ها را بازدید کرد و گفت تردیدی نیست که نقشه همان جبه است ومعلوم میشود که شما کارخانه وتجارتخانه معتبری هستید

واینك باید دومرتبه ازروی این نقشه ها جبه دیگری برای ما تهیه کنید.

پدرم گفت عرض پارچه این جبه ٤ متر بوده چون بطوریکه دراین نقشه نوشته قواعد مذهبی شما حکم می کند که عرض پارچه لباده رسمی از ٤ متر کمتر نباشد وما امروز چنین کارگاهی نداریم که چنین پارچه ای را ببافد.

دیگر این که قسمت مهمی از تار این پارچه طلاست وکارگاه ما قادر بیافتن این تارها نیست.

ازهمه مهمتر بافت نقشه این پارچه است که حتما باید با دست بافته شود و برای این منظور باید کارگاه مخصوصی مثل کارگاه یکصد و پنجاه سال قبل بوجود بیاید

مرد سرخ پوش گفت نه فقط کارگاه مخصوصی باید ساخته شود بلکه زرگر مخصوصی هم باید پیدا کرد که بتواند تزئینات خارجی آن را تمام کند وجواهرات را درجای خود بنشاند.

پدرم با اشاره چشم از مباشر فنی کارخانه پرسید نظریه شما چیست؟ واو قدری سکوت کرد و گفت تنها کسی که در این کارخانه میتواند از عهده این کار برآید (گراموسه) است وغیر از او هیچ کارگری نمیتواند چنین چیزی را بیافد.

پدرم گفت من هم درفکر او بودم واگر بتواند اینکار را تمام کند در این آخر عمر، تاج مباهات را برسر گذاشته است وبعد روی خود را بطرف مرد سرخ پوش نمود و گفت بفرض اینکه ما تمام وسائل را فراهم کنیم باز حد اقل سه سال وقت لازم است تا این (کار) بپایان برسد.

مرد سرخ پوش گفت بسیار خوب قیمت این جبه چقدر است؟

پدرم و مباشر کارخانه ما تا بحال صدای آهسته صحبت کردند و ارقامی را رد وبدل نمودند و بالاخره پدرم گفت آقا حقیقت این است که تعیین یك مبلغ قطعی برای ما دشوار است چون هنوز وارد کار نشده ایم و بعلاوه قیمت طلا از حالا تا سه سال دیگر ممکن است خیلی تغییر کند ولی حداقل قیمت این جبه سیصد یا سیصد و پنجاه هزار فرانك خواهد بود.

مردسرخ پوش قدری سکوت کرد و بفکر فرو رفت ومعلوم بود که سیصد و پنجاه هزار فرانك را باپول تبت تبدیل میکند وبعد گفت:

تصور میکنم که شما اشتباه می کنید وقیمت بافت و تزیین این جبه رسمی زیاد تر از این مبلغ خواهد شد و در هرحال من برسم علی الحساب پانصد هزار فرانك بشما تقدیم می کنم ودر جریان کار، باشما مربوط خواهم بود و اگر بازهم لازم باشد که چیزی بپردازم تقدیم خواهم کرد.

مرد روحانی جزوه کشی از جیب بغل خود بیرون آورد و کشود و چند برك چك، ازجزوه کش خارج کرد و یکی از آنها را انتخاب نمود و چیزی پشت آن نوشت ومقابل پدرم گذاشت.

من مبلغ چك را ندیدم اما بالای چك، علامت رسمی بانك انگلستان را مشاهده کردم وبا این که هنوز پول و ثروت برای من ارزش پیدا نکرده بود، احساس کردم که مردسرخ پوش در نظر من محترم شده است زیرا بانك انگلستان که بانك ناشر اسکناس است، ازهر کسی حساب قبول نمیکند و بیشتر با بانك ها داد وستد می نماید و فقط ثروتمندان میتوانند که با بانك انگلستان ذی حساب باشند.

مرد روحانی بپدرم گفت من این چك را بنام شما ظهر نویسی کردم واین هم جواهراتی است که بعد از تمام شدن جبه باید روی آن نصب شود.

هنگام گفتن جمله اخیر مرد سرخ پوش از جا برخاست ویك کیسه چرمی از جیب داخلی لباده خود بیرون آورد و مقابل پدرم گذاشت سپس خداحافظی کرد وگفت سه سال دیگر مجددا بخدمت شما خواهم رسید و امیدوارم که درراس وعده کار تمام شده باشد.

پدرم که نام جواهر را شنید و دید که مرد روحانی قصد خروج از اطاق را دارد گفت خواهش می کنم قدری توقف بفرمائید.

مردسرخ پوش که عازم رفتن بود ایستاد وپدرم کیسه چرمی را باز کرد ومحتویات آنرا روی میز ریخت لیکن نه او... ونه مباشر کارخانه که حضور داشت ونه من که آنجا بودم نتوانستیم از اظهارات حیرت خودداری کنیم وبی اختیار گفتیم آه.

زیرا مقداری جواهر، سفید وسبز وقرمز، روی میز میدرخشید وبعضی از الماس های آن ازیك فلق درشت تر وبعضی از لعل ها ازیك گرد و بزرگتر بود.

چون هنوز نقشه ها را نبرده بودند مرد روحانی جواهرات را یکایك روی نقشه چید، وقوس ها ودائره های نقشه مقوائی مرصع گردید.

تمام جواهرات دارای تراش قدیمی بود وبعضی از آنها را روی قطعات طلا سوار کرده بودند وخطوطی هم روی بعضی از آن قطعات بنظر میرسید که ما نمیتوانستیم بخوانیم.

دربین جواهرات یك قطعه الماس، بشکل یك گنبد بیش از سایر جواهرات مرا مجذوب کرده بود.

این الماس چنان میدرخشید، که گوئی ستاره زهره بروی میز پدرم طلوع کرده است ومرد روحانی که دید ماهمه مجذوب الماس مزبور شده ایم باکم اعتنائی (نسبت بالماس) گفت این قطعه الماس که بنظر شما میرسد نیمی از الماس معروف (مغول کبیر) است که پانصد سال قبل از آن آنرا بدو نصف کردند وبعد نصفی از آن بتملك معبد ما در آمد ونصف دیگر نصیب سلاطین هندوستان گردید و هنگامی که نادر پادشاه ایران بهندوستان حمله نمود نصف دوم این الماس را باخود بایران برد واکنون درایران وجزو جواهرات سلطنتی است.

ما چنان محو تماشای نیمه دیگر الماس (مغول کبیر) بودیم که نفهمیدیم که چه موقع مرد روحانی از اطاق خارج شد و وقتی متوجه غیبت او شدیم باز مبهوت بودیم زیرا آن مرد که از اعماق سرزمین تبت براه افتاده و کشورها و دریاها را طی کرده بود که بافت جبهٔ رسمی دیگری را بکارخانه ما سفارش بدهد بدون اینکه کوچکترین مدرکی از پدرم بگیرد میلیونها و پول امروز میلیاردها جواهر را بپدرم سپرد ورفت وحتی یك لحظه تردید نکرد که ممکن است این جواهرات از بین برود ویا پدرم بطمع تصرف آنها بیفتد.

هنوز ده دقیقه از خروج مرد روحانی نگذشته بود که پدرم مباشر وحسابدار کارخانه را میدازد وباتفاق آنها بطرف بانك رفت که مبادا در راه مورد حمله سارقین قرار بگیرد و تا وقتی که جواهرات را در کاوصندوق رمزدار بانك امانت نگذاشت آرام نگرفت زیرا فکر می کرد اگر جواهرات را در کارخانه ویا منزل نگاهدارد ممکن است مورد دست برد سارقین قرار بگیرد.

دنباله دارد

بقلم: حسین سرور

فصل سوم — بسوی پایتخت (شورای سلطنتی)

-۸۱-

یادگاربك آهی کشیده گفت:

ای مردم نمك بحرام — بیاید روزی که این سران غارتگر را بسه دروازه های شهرها آویخته ببینم.

بهادرخان گفت — هر کس در خاك قزلباش باعث دودستگی واختلاف شده باشد — هر کس سنك تفرقه درمیان جمع ایرانی افکنده باشد — حتی هر کس برای یکروز هم باشد تاج قزلباش را برداشته کلاه عثمانلو برسر نهاده باشد بجهنم واصل میکنم.

آنروز هم که در موقع قزلباش باقزلباش درجنك شد من در تحت اقتدار الله باشی بودم ودرانتهای عهد کودکی روزگار میگذشتم — ازخود نظری نداشتم وتا اندازه ای درکارها دخالت داشتم که بی اثر و ناچیز بود — باین لحاظ دشمنان ما توانستند آتش نفاق وجنك خانگی را شعله ور سازند.

یادگاربك گفت — البته همه دانستند سلسله جنبان تفرقه شاهزادگان که بود — خدا وزیر اعظم را بیامرزد و ازسر تقصیر او بگذرد.

خوب راستی شاه بهادرخان یکسر بقزوین میروید یادر راه جائی هم نازل و اتراق خواهید فرمود؟

گفت درانتظار شیخ الاسلام وچندنفر ازسران هستم — این مطالب در مجمع جانقی (شورای سلطنتی) درچمن بسطام معلوم خواهد شد — فعلا بچمن میروم تا جمعی ازپیادگان را اسب بدهیم و اردو را کامل گردانم — ایلخی ها (گله های اسب) را بچمن بسطام میآورند تا بسواران تقسیم کنیم همه ایلخی های قزلباش بیادیغما رفت — لیکن بخواست خدا دوباره بهتر و بهتر ایجاد خواهیم کرد — تك دنیا دراز است.

کم کم خیلی از شب گذشت و چشمان مجلسیان اندك اندك رو بسه تنگی گذاشت.

یادگاربك بمجلس باز گشته گفت:

هرگاه شاه ایران پناه اجازه فرمایند ساقیان گلرخسار و مطربان زهره کردار بمجلس آمده داستان عشرت آغاز ونوای طرب ساز کنند — اینك نسیم شبانگاهی برای افشاندن زلف سمن بویان بردراست وپروانه حضور میطلبد.

شاه پس از تاملی گفت — یادگاربك — وقت اینکارهم خواهد رسید اگر آبشخور عمر از نهر حیات برگنده نگردد و ساقی دوران جام نشاط ما را برسنك نومیدی نزند برای درك این لذات وقت بسیار خواهیم داشت

در این حال چگونه میتوانیم بساقی ومطرب بپردازیم و بخنده جام وکرشمه دلارام دل بازیم که بیش از نصف مملکت قزلباش در تسخیر دشمنان است اکنون گوش دل من باهنك تیر دلدوز و مغیر گلوله جگرسوز است که برسر مردم جام وصفی آباد میریزد.

کلبانك کودکان معصوم و خواهران مظلوم هرات را میشنوم که در برابر خصم بی امان و دشمن خانمان زائل زده استرحام میکنند و برجسان بیگناه خویش بخشش میطلبند.

وضع ملالت بار تبریز و شیروان واضطراب مردم آذربایجان راحتم نمیگذارد اکنون ما باید خواب وآسایش را نیز بر خود حرام سازیم چه رسد بعیش ورهش.

هروقت دشمنان را سرکوبی کرده مادران و خواهران را ازرقیت خارجیان خلاصی بخشیدیم میتوانیم کلاه گوشه افتخار خود را بر آسمان افراشته بگوئیم

دشمن آتش مزاج بادپیما را بگو خاك برسر کن که آب رفته باز آمد بجو

یادگاربك گفت:

نواب والا من تقاضائی دارم که بتوسط خان بعضورتان پیغام داده ام — میخواستم بدانم مرشد زاده کامل باآن موافقت فرموده اند؟

شاه عباس گفت:

بلی مطلبی بمن گفت — ظاهرا تقاضا دارید از خزانه وصندوقخانه شما برای مصارف لشکر کشی وحوائج ضروری پولی بردارم — چنین نیست؟

گفت — بلی شهریارا — ۵۰ صره (کیسه چرمی) هزارتائی ازاین پول موجوداست که برای خرج سفره بهادرخان کنار گذاشته ام — در اینموقع سکه طلائی که دومثقال وزن داشت دودستی بشاه تقدیم کرد. شاه سکه را گرفته دردل بسیار خرسند شد زیرا پس ازحرکت: یقاری برای خرج سپاه درخزانه نبوده

شاه سکه را گرفته سبك وسنگین کرد وبنقش وخط آن توجه نمود — آنگاه سررا بعلامت تاسف حرکت داده گفت: سکه چاریار!

یه به — کاربکجا کشیده پول عثمانلو درناف مملکت قزلباش وولایات شیعه نشین — سرافکندگی وخجالت باولادان شاه حیدر باد که این خفت و خجالت را باعث شده اند.

یادگاربك گفت:

قربان سرافکندگی وشرمساری براهل خلاف ونفاق باد که اینوضع ناباب را ایجاد کردند.

شاه عباس روی دیگر سکه نام سلطان مراد راخوانده گفت:

این ها غیرت وحمیت را ازمیان قزلباش برچین — هرجا پای این سکه بازشد پشت سرش خیانت وناجوانمردی واردشده درهای شرف و شخصیت مسدود گردید.

آگهی مخصوص

Lux

از پانزده اسفند برای مسافرت با تاکسی بمحل جدید خیابان یوسف آباد روبروی پارك هتل رجوع فرمائید

تاکسی

-۱- ۱۴۹۴۴-ا

آگهی مناقصه

شهرداری ملایر ساختمان دشتارگاه راطبق نقشه ومشخصات موجوده درشهرداری باشرایط زیرین بمناقصه وا گذار مینماید:

۱- پیشنهاددهندگان باید دارای صلاحیت فنی ومالی باشند.

۲- پیشنهاددهندگان می توانند همه روزه درساعات اداری بدایره حسابداری مراجعه ونقشه ومشخصات ساختمان مزبور را ملاحظه نمایند.

۳- مبلغ مناقصه صریحا در پیشنهاد باید قید شود پیشنهادات نامعلوم (مثلا صدی دو کمتر از آخرین بهای پیشنهادی) ترتیب اثر داده نخواهد شد.

٤- پیشنهاد دهندگان باید مبلغ ده هزار ریال وجه نقد بصندوق شهرداری یاحساب شماره ۵۰۲ بانك ملی تحویل وقبض سپرده راضمیمه پیشنهاد خود نمایند.

۵- به پیشنهادات فاقد سپرده ترتیب اثر داده نخواهد شد همچنین چك بانك یاوجه نقد درروز قرائت پیشنهادات قبول نخواهد شد.

٦- پیشنهادات تا آخر ساعات اداری روز چهارشنبه ۲۳ اسفند ماه ۲۹ قبول ودرساعت ده صبح روز پنجشنبه ۲٤ اسفند ماه جاری با حضور نماینده انجمن شهرداری بازوقرائت خواهد شد.

۷- حضور پیشنهاد دهندگان درجلسه مناقصه آزاد وشهرداری درهر باقبول یك یاکلیه پیشنهادات مختار خواهد بود.

۸- هزینه انتشار آگهی ومالیات وعوارض بعهده متعاملین کاراست

بجای شهردار ملایر — نجات پور

۲-۱ — آ-۱۵۷۸۰

آگهی

هیئت مدیره شرکت سهامی موندا کیپرس بدینوسیله باطلاع کلیه صاحبان سهام میرساند که روز سه شنبه ششم فروردین ماه ۱۳۳۰ ساعت ٤ بعد از ظهر برای تشکیل مجمع عمومی فوق العاده شرکت در محل دفتر مرکزی شرکت واقع درخیابان فردوسی حضور بهم رسانند.

دستور جلسه:

۱- مذاکره واخذ تصمیم درباره ازدیاد سرمایه

۲- اصلاح بعضی از مفاد اساسنامه

هیئت مدیره شرکت سهامی موندا اکسپرس

آ-۱۵۷۷۷

آگهی

دو صحنه زمین کارخانه زردالو خیابان جنب دارائی مال اینجانب سپرده به آقای حسین روحانی راصد فروشم طالبین با آخرین قیمت همدان گلشن حبیب الله خوئی مراجعه فرمایند

آ-۱۵٤۸۲ — ۳-٤

ده نفر قزلباش

حماسه ایران دوره شاه عباس است

آینه مصفای ایرانیان عهد صفویه است

۱۰ نفر قزلباش، افسانه شیرینی است که ده ها هزار نفر را مسحور وشیفته خود ساخته است.

ایندانستان شیرین وجذاب، براثر خواهش خوانندگان محترم بصورت کتاب جداگانه ای چاپ شده بهای ۳۰ ریال از کیشه های فروش روزنامه خریداری فرمایند درشهرستانها بنمایندگان روزنامه مراجعه فرمائید

آ-۱٤۸٤۹ — ۸-۱۰

AVIS

La conférence de M. Jean CAMBORDE, «Hommage à André Gide», qui devait avoir lieu à l'Institut Franco—Iranien le Jeudi 8 mars, est remise à une date ultérieure.

آ-۱۵۵۹۳ — ۲-۲

برای عید لباسهای دوخته مردانه و پسرانه

دی سزن — بارانی گابردین را ازفروشگاه لباس فرد (مرتضی عزیزی) تهیه فرمائید. اول لاله زار ازمیدان سپه تلفن ۳٤٦۷۵

آ-۱٤۹٤۱ — ۷-۸

اصلاحات جدید در سنندج

سنندج - ماشین های جدید خریداری شده از انگلستان بمنظور تهیه آرد مرغوب در سنندج ازطرف آقای ملکی بازرگان وارد شده و عملا مشغول بهره برداری گردیده است

برحسب پیشنهاد آقای دادور فرماندار کل در کمیسیون بهداری و انجمن شهر تصویب شد که ازاعتبارات موجوده یکدستگاه رادیو گرافی و یك دستگاه رادیو ترابی برای سنندج خریداری گردد تارفع احتیاجات اهالی از این حیث بشوردستور قطعی خرید نیز صادر شده است. محل تازه برای تأسیس شعبه بنگاه داروئی کل کشور در سنندج نیز در دست ساختمان است قریبا انجام وعملا شعبه بنگاه داروئی افتتاح خواهد شد - دستور تحویل بیمارستان سابق لشکر ببهداری کردستان نیز واصل گردیدو قریبا ساختمان مذکور که درمحل مناسب واقع و مساحت زیادی از آن نوزیر بنا است تکمیل می گردد وباین ترتیب تا خرداد آینده سنندج دارای یك بیمارستان مجهز خواهد بود وازمحل بیمارستان فعلی برای درمانگاه شهر استفاده خواهدشد.

صندوق های داروی مورداحتیاج بهداری سنندج و نقاط تابعه کردستان وارد و تقسیم وتوزیع گردیده است

مدیر جدید درمانگاه بهداری و آقایان بهداران نقاط تابعه نیز وارد ومشغول کار شده اند.

برای جلوگیری از بیکاری

شاهپور - ازطرف کمیسیون مستمندان شهرداری دویست نفر از بیکاران را تکاهداری نموده اند وروزی ۶ ریال در مقابل کارهای دوچك بآنان کمك می نمایند.

ناشر اوراق مضره دستگیر شد

کرمانشاه - یك هفته قبل مقداری از اوراق حزب منحله توده در پس کوچه های شهرمنتشر گردید.

بلافاصله از طرف شهربانی برای تعقیب ناشر اقدامات لازم بعمل آمد.

در نتیجه تمت جمشیدی مورد سوءظن واقع شد وپس از بازرسی از منزل مشارالیه مقداری اوراق مضره منتشره از منزل او کشف گردید و جمشیدی بزندان دژبان تحویل گردید.

سهام را خواهند خرید

بروجرد - چون برای تأمین روشنائی شهر سیم وسایر لوازم مورد احتیاج بود وشرکت روشنائی وجود نداشت برای اقدام لازم آقای مهندس وسولیان حاضر شده درصورتیکه نود هزار ریال سهام شرکت راسازمان برنامه خریداری نکند این پول را پرداخته واقدامات فوری بعمل آید.

بهمین جهت کمیسیونی تشکیل شد وبرای مراجعه واخذ جواب سازمان اقدام لازم بعمل آمد.

به پانصد نفر دانش آموز لباس داده شد

رضائیه - اداره فرهنگ اضافه بر سیصد دست روپوشی که بین دانش آموزان دبستانهای دخترانه ازمحل کمك شهرداری توزیع نمود.

پانصد دست لباس کازرونی نیز تهیه کرده که درماه اسفند بین دانش آموزان بی بضاعت تقسیم خواهدشد

سارقین گوسفند ها دستگیر شدند

هفت گل - چندی قبل ۱۰۰ راس گوسفند ازمحل سرتیوك متعلق به عبدالعلی بصیرت را سارقین بسرقت می برند و پس از مدتی تعقیب فرمانده گروهان ژاندارمری سراچام روز ۱۱ اسفندماه دوساعت بعد از ظهر سارقین که در ۶ کیلومتری سرتیوك مرتکب سرقت دیگری شده بودند دستگیر و باهواز اعزام می گردند

چرا نگرانی ایجاد میکنند

شاهرود - اخیرا از طرف اداره دارائی مقداری پیش آگهی برای پیشه وران صادر شده که بیشتر آنها در کمیسیون های متشکله یا از پرداخت مالیات اصولا معاف می شوند یا مبالغ بسیار جزئی با نها تعلق می گیرد درصورتیکه صدور این پیش آگهی ها که معادل دو برابر سرمایه اغلب پیشه وران است جز ایجاد نگرانی وتوحش نتیجه ای ندارد

از برق چه خبر؟

سراب - چون پس ازسه سال روشنائی شهر بوسیله برق اخیرا ناگهان کارخانه برق تعطیل شده وشهر شبها در خاموشی فرومیرود فرماندار پس ازشکایت اهالی که مقداری خرج سیم کشی وتامین روشنائی نموده اند اظهار امیدواری کرد که بزودی رفع نواقص بعمل خواهد آمد که روشنائی شهر تامین شود.

جشن ورزشی در دبیرستان فردوسی

تبریز - بمناسبت انجام مسابقات نهائی پینك پنك دبیرستان پسران عصر روز شنبه دوازدهم اسفند که ازطرف اداره فرهنگ جشنی در سالن دبیرستان فردوسی ترتیب داده شده بود آقای دکتر اقبال استاندار وآقای سرتیپ مقبلی فرمانده لشکر ۳ واستاد غالب مهمان مصری وعده ای ازروسای ادارات و افسران ومحترمین شهر با بانوانشان در این جشن دعوت شده بودند.

پس از گزارش مسابقات ازطرف آقای جعفریان رئیس اداره تربیت بدنی برنامه جشن در چند قسمت عملیات ورزشی اجرا گردیده وسپس جوائز برندگان پینك پنك بوسیله آقای دکتر اقبال اعطا و بادادن یك پرده نمایش کمدی بوسیله دانش آموزان مراسم پایان یافت.

بطرز مرموزی بقتل رسید

مریوان - درماه گذشته درقریه کانی سانان ۶ کیلومتری شهر احمدنام فرزند عبدالله بطرز مرموزی بقتل رسید وپس ازرسیدگی ازطرف بخشدار و رئیس ژاندارمری وپزشك قانونی و نماینده انتظامات عشایری اجازه دفن صادر میشود.

بعد ازاقدامات لازم عبدالله فرزند محمود مورد سوء ظن واقع شده که فعلا بازداشت میباشد.

افتتاح باشگاه افسران

بندرپهلوی - روزدهم اسفند ماه باشگاه افسران نیروی دریائی شمال واقع درمیان پشته باحضور آقای استاندار وفرمانده تیپ مستقل رشت و رؤسای ادارات بوسیله آقای استاندار بنام اعلیحضرت همایونی افتتاح شد وسرمیز شام از طرف آقای استاندار نطق مبسوطی درباره خدمات فرمانده نیروی دریائی شمال ایراد گردید ومجلس شب نشینی بابرنامه مخصوص سینمائی تا ۲ بعداز نیمه شب ادامه داشت.

انجمن همکاری خانه ومدرسه رضائیه

- طبق دعوت قبلی دردانشسرای کشاورزی باحضور رؤسای فرهنك ودانشسرا وعده ای از اولیای دانش آموزان جلسه ای برای انتخاب هیئت مدیره انجمن همکاری خانه و مدرسه تشکیل شد وپس ازنطق رئیس فرهنك دایر بنتایج نیکوی این انجمن انتخابات شروع شد درنتیجه آقایان طرزی - انصاری - ربنا - وحید دیلمقانی - ایروانی نخجوانی و عزت انصاری بسمت هیئت مدیره انتخاب شدند.

سارقین مسلح تسلیم شدند

شاهرود - اخیرا عده ای سارق مسلح بسرکردگی امیر اویس قرنی بغارت اغنام واحشام مردم مشغول شده بودند واهالی شکایتهای مکرری می نمودند سرانجام با تعقیب سرکرد مجتبوی وسروان مدنی چون سارقین درفشار زیادی واقع شده بودند روز دهم اسفند ماه درکویر بیارجمند امیر اویس قرنی باصری باتفاق جلیل - قربان وعلی اصغر تسلیم شدند و فعلا در سمنان تحت نظر میباشند.

شهربانی تاسیس شد

لوکان - روز دوم اسفندماه درمیان اظهار مسرت اهالی اداره شهربانی رسما افتتاح شد وپس از نطق آقای سرکرد تجلی ازحاضرین پذیرائی گرمی بعمل آمد واهالی انتظار دارند بانك ملی هم برای تکمیل رفاه و آسایش آنان شعبه ای دراین شهردایر نماید.

انعکاس افکار و نظریات عمومی

۴۵۰ نفر دانش آموز در دبستان ۱۵۰ متری مشغول تحصیل میباشند

نماینده اداره درشهرری گزارش میدهد که در حدود ۱۵۰ نفر از اولیای دانش آموزان دبستان صدوق از اینکه خانه بی تناسب ومرطوب و تاریك و کثیفی را برای دبستان اجاره کرده اند شکایت دارند و میگویند که اداره فرهنك ۲۵۰ نفردانش آموز را درحیاطی که فقط ۱۵۰ متروسعت دارد جای داده اند ودرنتیجه اغلب آنان به رماتیسم وشب کوری مبتلا شده اند برای حفظ جان عده ای فرزندان معصوم وبیگناه شهرری شایسته است که این موضوع مورد توجه اداره فرهنك قرار گیرد و جای بهتر ومناسبتری را برای دبستان اجاره نماید.

تشکر ازمساعی آقای مهندس انصاری رئیس راه آذربایجان

عده زیادی از رانندگان اتوبوسها وکامیونها درنامه ایکه باداره فرستاده اند متذکر شده اند که درزمستان اخیر دراثر مساعی آقای مهندس انصاری رئیس راه آذربایجان و آقای مدنی سرپرست تراکتور های برف روب راه گردنه بزرك شبلی که همه ساله از شدت برف قطع میگردید کاملا باز باقی مانده ودرنتیجه خسارت وزحمتی بمسافرین و رانندگان وارد نیامد و درآن نامه از وزارت راه خواسته اند که اقدامات و مجاهدت ایشان مورد تقدیر قرار گیرد.

اختلاف بامدیر بنگاه برق موجب قطع برق میشود

مدیر بنگاه برق شهرستان کرگان تلگرافی از متصدی شعبه تعاون و انتشارات تیپ کرگان شاکی است که مشار الیه اخیرا باتفاق دونفر بدفتر بنگاه رفته وموضوع مطالبات بنگاه را از ارتش وسیله قرارداده و باو توهین میکنند

وچون مدیر بنگاه برق متذکری شود که نزاکت را رعایت نمایند افسر مزبور اورا مضروب می نماید و با آنکه برای شکایت به مرکز تیپ میرود اورا نپذیرفته و درنتیجه ناگزیر میشود بوسیله تلگراف شکایت خودرا باطلاع فرمانده تیپ وفرمانداری و دادستان و شهرداری برساند که اگر احقاق حق نشود مجبور از تعطیل میگردد وچون متاسفانه باین تلگراف نیز توجه نمی شود برق را تعطیل مینماید و جریان را تلگرافی بمرکز گزارش می دهد ولی درمقابل شهرداری وچند افسر ارتش وشهربانی به بنگاه برق رفته ومکانیسین بنگاه را وادار بروشن کردن برق می نمایند جادارد که موضوع مورد رسیدگی قرار گیرد

نامه بانك ملی ایران

اداره روزنامه اطلاعات خواهشمند است شرح ذیل را در آن روزنامه درج نمایند:

جناب آقای نجم ضمن مذاکرات خود درجلسه ۱۲ اسفند ۱۳۲۹ مجلس سنا اظهار فرموده اند که:

«چندی پیش یکنفر رفت بیك باجه ای حساب جاری کند بعداز بی اعتنائی ولوس بازی یك کارت انداختند جلویش و گفتند معرف بیاور.»

اینك برای روشن شدن اذهان عامه باطلاع میرساند که طبق معمول کلیه بانکها هر کس که حساب جاری باز کند حق دارد دسته چك بگیرد ومطالبه معرف از باز کنندگان حساب جاری از این نظر که دسته چك بانك بدست اشخاص شیاد نیفتد که از مزایای چك سوءاستفاده کنند و از دیگران کلاه برداری نمایند وموجبات سلب رواج چك را بین عامه فراهم نمایند.

بدیهی است بدلائل مذکور مطالبه معرف فقط درمورد باز کردن حساب جاری معمول است ودر سایر موارد از قبیل حساب پس انداز وسپرده های ثابت وامثال آن که حق استفاده از آن قابل انتقال نمیباشد معرف مطالبه نمیشود ومراجعات مربوط بدون تشریفات دیگری انجام میگیرد.

ضمنا باستحضار میرساند که بانك ملی ایران همواره سعی داشته ودارد که درمراجعات مشتریان کلیه تسهیلات ممکن را فراهم سازد و بهمین منظور نیز درتمام کشور ۱۵۰ شعبه ونمایندگی افتتاح نموده ودرتهران نیز بیست باجه برای باز کردن حساب جاری و قبول سپرده پس انداز دایر کرده است.

بانك ملی ایران

نیازمندیها

برنامه امشب تماشاخانه ها

تهران - کدایان تهران
باربد - شاه عباس
سعدی - بادبزن خانم وپندرمیر
فردوسی - سلطان عبدالحمید
فرهنك - عصیان روح
شهرزاد - نصرت بزرك آذربایجان

برنامه امشب سینماها

ایران : فیلم (شارلاتان) - از محصولات سال ۱۹۴۶ کارخانه فوکس هنرپیشگان معروف : تیرون پاور - جون بلوندل - ناطق انگلیسی - عشقی اخلاقی.

رکس — فیلم (هوسباز) - از محصولات سال ۱۹۴۸ کارخانه (شیرو عقاب) - هنرپیشگان معروف : آن تود - گلودریتز - ناطق انگلیسی عشقی - اخلاقی

دیانا وپارك - فیلم رنگی (پسرروبن هود) - از محصولات سال ۱۹۴۶ کارخانه کلمبیا - هنرپیشگان معروف : کرنل وایلد - آنیتا لوئیز ناطق انگلیسی - تاریخی - قهرمانی - عشقی - تکراری

کریستال - فیلم (متملق) - از محصولات سال ۱۹۴۹ کارخانه پارامونت هنرپیشگان معروف : بوب هوپ - لوسیل بال - ناطق انگلیسی - کمدی

البرز - فیلم رنگی (قهرمان توپ بازی) - ازمحصولات سال ۱۹۴۸ کارخانه مترو - هنرپیشگان معروف فرانك سیناترا - استرویلیامز - جن کلی - ناطق انگلیسی - موزیکال کمدی

مایاك - فیلم (رقاصه مراکش) از محصولات فرانسه - هنرپیشگان معروف : کاتیالروا - تیوس وینسنت ناطق فرانسه - عشقی - موزیکال.

متروپل - فیلم رنگی (هیجان یك عشق) - ازمحصولات سال ۱۹۴۶ کارخانه مترو - هنرپیشگان معروف وان جونسون - استرویلیامز - ناطق انگلیسی - عشقی - موزیکال تکراری

هما - فیلم (کیداو کلاهها) - از محصولات سال ۱۹۴۱ کارخانه وارنر - هنرپیشگان معروف : جیمس کاگنی - هومفری بوگارت - ناطق انگلیسی - قهرمانی تکراری.

تهران : فیلم (وداد) - ازمحصولات مصر - هنرپیشه معروف (ام کلثوم) - ناطق عربی - موزیکال

برلیان — فیلم روسی (مردم شجاع) - تکراری.

خورشید — فیلم عربی (اشك وافتخار - تکراری.

زیبا : فیلم هندی (طوفان) تکراری

میهن - فیلم احمقهای بروکلین کمدی - تکراری.

هیترا - فیلم (رانونا) قهرمانی تکراری.

داروخانه های شبانه روزی

نام داروخانه	نشانی
امریکائی	منزل پهلوی جنب دلزارنو
پیروز	خیابان شاهپور چهارراه مختاری
رکس	سه راه طرشت
سلامت بخش	مقابل انبار گندم
کریستال	دلوبندك
لیلا	امیریه مقابل مهدیه
مروت	انتهای خیابان ری
منشور	امیریه قلعه وزیر
شاطی	جنب میدان قزوین
میر	سه راه سلسبیل
نیرو	چهارراه عباسی
شکوفه	انتهای خیابان ناصری (شهباز)
میر	انتهای خیابان شهباز

تقویم اطلاعات

۱ شنبه ۲۰ اسفند	۱۳۲۹
۲ جمادی الاخری	۱۳۷۰
۱۱ مارس	۱۹۵۱

اذان صبح ۱۰ ساعت و ۵۱ دقیقه
طلوع آفتاب ۱۲ ساعت و ۲۳ دقیقه
ظهر ۵ ساعت و ۴۹ دقیقه

خواندنی

برای شمعدانهای نفره و چراغ های برنزی لامپ وشمعهای چینی همه نوع درفروشگاه امین چهارراه گلوبندك جنب پاساژ حراج ثبت مراجعه فرمائید

آ-۱۵۶۸۷ ۲-۳

بشکیك آنست خوبیده عطار بگوید
ادوکلن کریدو شین منظر
موقع خرید دقت فرمائید
بشکیل آن مثل عکس فوق ودرجعبه های مهور باشد.

۱۵۸۰۳-۱

صندلی ورشوئی بالوله فولادی
کارخانه صنعتی رنگین
اولین سازنده وبهترین مبل ورشوئی در ایران است
خیابان خیام سرای دوکستری

آ-۱۵۸۰۱

واریته مجلل

ساز آواز نمایش
باشتراك محمد قراب
درروز ۵ شنبه ۲۴ اسفند ۳۲۹
درمحل سالن شهرزاد
شروع ساعت ۷ بعدازظهر

آ ۱۵۷۵۷

آ-۱۵۲۷۷ ۴-۶

برنامه نگهبانی آقایان پزشکان

که عهده دار کشیك شبانه شده اند

شب دوشنبه (امشب)

آقای دکتر مالك
آقای دکتر محمدعلی کیا

نیازمندان می توانند بامراجعه به کلانتری محل باتفاق پاسبان بوزارت بهداری مراجعه و بوسیله آمبولانس که درتمام اوقات شب درجلو وزارت بهداری آماده است بمنازل آقایان پزشکان راهنمائی شوند.

بهای اشتراك

تهران و شهرستانها

	سالیانه	۶ ماهه	۳ ماهه
	۴۰۰	۲۱۰	۱۱۰
خارجه:	۶۰۰	۳۶۰	

بهای آگهی های صفحات داخلی سطری ۱۰ ریال

جای اداره خیابان خیام
عنوان تلگرافی : تهران اطلاعات
تلفن اداره ۳۴۶۷۷ - ۳۵۵۷۹
منزل مدیر ۳۴۷۳۴

صاحب امتیاز و مدیر مسئول : عباس مسعودی
سردبیر : محمد مسعودی

تجدید آگهی مزایده

جلسه مزایده فروش پارچه های محصول کارخانه چیت سازی تهران با همان شرایط قبلی برای روز سه شنبه ۲۲ر۱۲ر۲۹ تجدید میشود.

آ-۱۵۸۱۲ **کارخانه چیت سازی تهران**

بانو - سروش

از مسافرت مراجعت ومثل همیشه از ۹-۱۲ درمطب شخصی خیابان تخت جمشید بین پهلوی و یوسف آباد از بیماران محترمه پذیرائی مینماید

آ-۱۵۷۸۶ ۱-۳

در سیرك تهران (خیابان فردوسی)

بزرگترین سیرك های اروپا

سیرك زو — سیرك آلتوف

فرانسوی — آلمانی

نمایشات تویترین و وحشیترین شیرهای درنده

عملیات اسبهای بزرك سوار خوبی

نمایشات اسبهای کوچك کوچکتر از گوسفند

عملیات حیرت آور خرسهای وحشی آمریکای جنوبی

رقص و نمایش با افعی خرمائی هند بطول ۵ متر

رقصهای ملی کشور های مختلف عملیات آکروبات هوائی

نمایشات جالب سگهای تربیت شده آلمانی

قسمتی از برنامه اول سیرك تهران را تشکیل میدهد

بهای بلیط برای استفاده عموم فقط ۳۰ - ۵۰ - ۱۰۰ ریال تعیین شده

آ-۱۵۸۱۶

آسیاب آرد وسنك آسیاب

باندازه های مختلف ساخت کارخانه معروف «هامربو» دانمارك بخرمشهر وارد وبزودی بتهران میرسد نماینده انحصاری :

تجارتخانه خلیل ایران زاد

تلگرافی: ایران زاد - خیابان سعدی کاشی ۴۹۶ تلفن ۳۸۶۷۳

آ-۱۵۸۰۴ (آژانس ژاله)

توجه فرمائید

بهترین هدیه وباصرفه ترین تزئینات برای سالن پذیرائی شما در ایام عید نقره جات ۸۴ عیارتضمین شده این تجارتخانه است که شیك ترین مدلها وشاهکار قلمزنی ساخته شده وضمنا برای اینکه کلیه سرویسهای شما از یك ساخت ویك قلم باشد نقره های کهنه وقدیمی شمارا هم تعویض مینمائیم.

لاله زار - مقابل سینمای ایران - هاشم نقره چی تلفن ۳۵۲۴۶

آ-۱۵۷۸۷ ۱-۴

شامپو دیوا

بجای صابون

باصرفه تر از صابون

صحی

علاج قطعی شوره سر

در ظرف ۵ دقیقه چه در منزل چه در حمام بادوم تلخ شستشو بوسیله

شامپو دیوا

موی سر کاملا تمیز و مثل ابریشم لطیف میشود.

عمده فروشی ناصرخسرو داروئی کامران - جزیی فروشی کلیه مغازه ها و داروخانه و حمامهای درجه ۱

شهرستانها: آبادان مغازه نیویورك - اهواز بنگاه داروئی ابن سینا - همدان داروخانه اتحادیه مشهد داروئی آرکین - تبریز فروشگاه ژیلا شهسوار داروخانه اطمینان - بابل داروئی میثر - شیراز داروخانه سینا

از سایر شهرستانها نمایندگی قبول می شود.

آ-۱۵۷۷۲ ۱-۵

آمارجوی تهران از ایستگاه درجه یك هواشناسی وزارت کشاورزی روز ۱۹ر۱۲ر۱۳۲۹

عناصر	مقیاس	اوقات بازدید ساعت ۷	ساعت ۱۳	ساعت ۲۱	ملاحظات
درجه حرارت برحسب سانتیگراد		۲ر۷	۱۶	۳ر۷	ماکزیموم ۱۷٫۵ +
رطوبت نسبی نسبت بصد واحد		۵۸	۳۰	۵۰	مینیموم ۷ +
فشار جو برحسب میلیمتر		—	—	—	
ابر تمام آسمان ده قسمت		۳	۲	—۰—	
باد بر حسب یکمتر در ثانیه		—	—	—	
باران برحسب میلی متر		—	—	—	
برف ارتفاع برحسب میلی متر		—	—	—	
آب حاصله میلیمتر		—	—	—	

اطلاعات

در اطراف تشکیل دولت آینده

بقیه ازصفحه اول

نمایندگان دومجلس‌را بدانند وبعد فرمان‌صادر کنند.

آیافهیمی دولت تشکیل می‌دهد؟

دیروز عصر اطلاع حاصل شد که چون پیش‌بینی می‌شود که انتخاب زمامدار آینده که اعلیحضرت‌مایلند‌باجلب‌نظر ومشورت‌با نمایندگان دومجلس صورت گیرد چند روز بطول خواهدانجامید و باتعطیلات‌رسمی دومجلس که یك‌هفته دیگر شروع می‌شود تصادف میکند ،در نظر گرفته شده است که آقای‌فهیمی‌سرپرست و لقیل امور کشورپس از تحصیل تمایلات دو مجلس موقتا باهمان وزیران سابق تشکیل دولت بدهد وزمام‌اموررا بدست گیرد وکارهای‌جاری راادامه دهد تا پس از تعطیل نوروز که درحدود یك ماه خواهد بود ، مجلسین بافرصت ومجال کافی در باره شخصی که مناسب نخست وزیری آینده کشورمیدانند اظهارنظر وتمایل کنند وکابینه آینده تشکیل گردد.

بطوریکه اطلاع یافته‌ایم تاکنون از طرف مجلسین شورای ملی نسبت باین موضوع روی موافقت نشان داده‌نشده‌است و بعضی از دستجات مجلس مخالفت خودرا اعلام داشته‌اند ولی مذاکره‌و مطالعه در این باره ادامه‌دارد.

عقیده بسیاری از نمایندگان براینست که‌بجای تشکیل یك دولت موقت برای مدت کوتاه مقتضی‌است اقدام بانتخاب‌نخست وزیر جدیدشود اگرهم تشکیل‌دولت آینده طول‌میکشدکارها جریان عادی‌خودرا سیرمیکند ومشکلی بوجود نمی‌آید ولی آنها که‌تسریع در تشکیل‌دولت را معتقدند میگویندبدین موقع مقتضی نیست کشور بدون دولت باشد بخصوص که بامشکلات حقوق ادارات درشب عیدروبرو هستیم و هنوز تکلیف لایحه نشراسکناس معین نیست که‌آیا تصویب آن ضرورت دارد یا از طرق دیگر میتوان تامین حقوق باقی‌مانده ماه گذشته و ماه جاری‌را نمود.

رویهمرفته تا آخر وقت امروز اطلاع حاصل شدکه با تشکیل دولت موقت برای مدت کوتاه مجلسین موافقت ندارند و معتقدند که باید در اخذ تصمیم نسبت به نخست وزیر جدید تعجیل‌وتسریع نمود.

راه اظهار تمایل پیدا نشده

در عین حال که مجلسیان اعتقاددارند زود ترتکلیف زمامدارجدید معلوم شود هنوز کیفیت مشورت یا اظهار تمایل روشن نگردیده زیرا چندنظر در دو مجلس وجود دارد و راههای مختلف پیشنهاد می شودکه هنوز نسبت بهیچیك از طرق تصمیم قطعی گرفته نشده ولی از بین نظر های مختلف دو راه بیشتر مورد توجه میباشد یکی اینکه شخصی را که اعلیحضرت همایونی میخواهند برای زمامداری در نظر بگیرند آن شخص قبل از انتصاب و صدور فرمان قبلا بادستجات مجلس تماس بگیرد و زمینه موافقت و هم آهنگی و هم کاری خود را بامجلسین فراهم‌آورد که در نتیجه رؤسای مجلسین بتوانند تمایل و نظر مساعد اکثریت دو مجلس را بعرض برسانند و در این‌صورت‌زمامداری آن شخص اعلام و فرمان صادر گردد .

گفته میشود که این نظر درعمل بامشکلاتی‌مواجهه خواهد شدزیرا هردسته وطبقه درمجلس نظریات مختلفی دارند وچه‌بسا ممکن‌است بعضی از نمایندگان بخواهند درانتخاب وزیران مداخله و اعمال نظر کنند در این صورت نخست‌وزیر جدید هرگز نخواهد توانست کابینه‌ای که هم‌آهنگی داشته و بتوانند برای‌کشورکار انجام دهند تشکیل دهد وحال‌آنکه نخست وزیر باید بدون‌دخالت هرمقامی روی احتیاجات ومقتضیات دولت‌خودرا تشکیل بدهد .

نظر دیگری که تصور میرود روی آن توافق پیداشود اینست که هریك ازمجلسین دوپاسه‌نفر کسانی را که‌یاومعتقد میباشندبصورت اظهار تمایل صورت بدهند واعلیحضرت همایونی از بین‌آن چهار یاشش نفر که قبلا هر دومجلس توافق کرده‌اند یك نفر را به نخست وزیری انتخاب و معرفی نمایند.

شرط اساسی این طریقه حصول اتفاق نظر دومجلس است که باید باکاندیدای طرفین موافقت نمایند باین ترتیب که اگر شخص برگزیده از بین ۳تن کاندیدای شورای‌ملی بوده هم نمایندگان شوری وهم‌سنا بسا او موافقت نمایند واگر شاه از کاندیدای سنا انتخاب کرد نمایندگان شورا نیز همکاری خودرا اعلام دارند .

بعضی ازدستجات ونمایندگان مجلس شورای‌ملی راه دیگری را پیشنهاد می‌نمایند وآن اظهار تمایل مجلس روی یك نفر است که‌این پیشنهاد هم مشکل دیگری روبرو دارد وآن اینست که ممکن است مجلس سنااو را قبول نکند وخود یك‌نفر دیگر راپیشنهاد نماید وشاه درانتخاب یکی از آن‌دو بی‌تکلیف بماند هرکدام‌را قبول کند وفرمان صادر نماید مجلس دیگر رأی‌اعتماد ندهد.

کاندیدا زیادتر شده است

برعدهٔ کاندیدها ونامزدان نخست‌وزیری افزوده می‌شود . درمجلس سناچهار سناتور داوطلب زمامداری هستند که هریك‌طرفدارانی‌هم دارندو بعلاوه نامزدان خارج‌هم‌دارند که میتوان گفت شش‌وهفت نفر در بین نمایندگان سنااسم برده‌میشوند ولی‌هیچ معلوم‌نیست کدام یك‌بیشتر مورد توجه میباشند

همین تشتت واختلاف نظردر مجلس شورایملی هم وجود دارد که مجموع داوطلبان ونامزدان نخست‌وزیری دردومجلس از دوازده‌نفر تجاوز میکند ولی غیرازسه چهار نفرآنها بقیه رای زیادی ندارند .

برای تنظیم صورت کسانی که مشمول بخشودگی خواهند شد، امروز کمیسیونی تشکیل گردید

طبق معمول،هرسال درعیدنوروز وزیردادگستری از پیشگاه ملوکانه تقاضای بخشش وعفو عده‌ای از زندانیان رامینماید .

امروز کمیسیونی بعضویت آقایان‌رزین رئیس‌اداره نظارت‌دادگستری، شریفی اقدس دادیار دادسرای استان یك‌ودو، کی آشیان معاون دادسرای شهرستان‌تهران، حسین‌قریشی دادیار دادسرای دیوانکیفر، سرهنك‌جهانگیر عبدی نماینده دادستانی‌ارتش، سرهنك صدوقی معاون اداره زندان‌شهربانی کل، سلجوقی عضو اداره نظارت اداره مزبور تشکیل گردید و به پرونده زندانیانی که دارای زن‌وبچه‌بوده ویااینکه در نتیجه مجازات متنبه گردیده ونادم شده‌اند، رسیدگی بعمل‌آورد .

این کمیسیون مطالعات خودرا تاچندروز دیگر خاتمه داده وصورت زندانیان موردتصویب کمیسیون‌را بوزارت دادگستری ارسال خواهدداشت‌تا برطبق موازین قانونی اقدام مقتضی بعمل‌آید .

دکتر ادنائر بمناسبت کشته‌شدن رزم‌آرا تلگراف تسلیتی بانتظام مخابره کرد

بن - رویتر - بنابااظهار سخنگوی دولت فدرال‌آلمان غربی‌دکتر ادنائر صدراعظم‌آلمان غربی بمناسبت کشته شدن سپهبد علی رزم آرا نخست وزیرایران تلگراف تسلیت‌آمیزی‌بآقای هیداله انتظام مخابره کرده است.

جریان امروز مجلس و رای تمایل

جلسه علنی تشکیل نشد

چون دولتی‌وجود ندارد تاازلوایح خود درمجلس شورای‌ملی دفاع کند وموضوعی جزتشکیل دولت وانتخاب نخست‌وزیر درمذاکره ودستور مجلس‌شورای‌ملی نیست ازاینجهت‌امروزجلسه علنی‌تشکیل‌نگردید وبرحسب دستورآقای رئیس دوساعت بظهر جلسه خصوصی‌منعقدشد .

ابتدا آقای سردار فاخرحکمت جریان شرفیابی دیروز خود را بحضور اعلیحضرت باطلاع‌آقایان نمایندگان رسانیده و ضمنا گفتند آقای فهیمی دیروز بعدازظهر برای ملاقات من بمنزل آمدند و اظهار نمودند که بنده ازطرف اعلیحضرت همایونی مامورشده‌ام که با آقایان نمایندگان تماس بگیرم تانظرآنها را در خصوص دولت آینده استعلام نمایم و اینك جلسه خصوصی تشکیل نشده‌است تا آقایان نظرخودرا اظهار نمایند.

درین‌موقع اظهارشد که چون فرصت مطالعه بواسطه فرارسیدن تعطیلات عید کم‌است آقای‌فهیمی ضمنا نظرشان این است که‌چنانچه‌مجلسین نسبت بایشان اظهارتمایل نمایند شخصا دولت آینده‌را تشکیل بدهند تاپس از تعطیل هردومجلس تصمیم مقتضی اتخاذ کنند .

دربن زمینه مذاکراتی جریان پیدا کرد .

آقای‌جمال امامی ضمن‌نطق خود گفت اعلیحضرت همایونی مجلس‌را آزاد گذارده‌اند و ابلاغی هم به‌آقای فهیمی نداده اند بلکه بایشان دستور داده اند که قبل از صدور فرمان تمایل ونظر مجلسین را نسبت بخود معلوم نمایند .

آقای دکتر کیان معتقد بود که ازلحاظ کمی فرصت و کار های مهم جاری کشور اقتضا دارد بحران زودتر پایان یابد ومناسب است که‌آقای فهیمی مورد تمایل قرار گیرند .

آقای کشاورزصدر گفت : در انتخاب نخست وزیر و اعضای دولت آینده باید رعایت افکار عمومی ومصلحت کشور بشود ، اعلیحضرت همایونی ازمجلسین نظر خواسته اندکه آقایان شخصی‌راکه بمصلحت میدانید انتخاب نمائید و در اینصورت باید دومجلس کسی را درنظر بگیرد که متکی بقانون و اصل حکومت‌مشروطه باشد .

آقای حسین مکی اظهار نمود : نمایندگان اقلیت نظرخاصی بانتخاب کسی ندارند وکاندید هم ندارند و معتقدند هر دولتی که مطابق مصلحت کشور عمل نماید مورد پشتیبانی و تقویت‌آنان واقع خواهد شد .

آقای مخبر فرهمند با اشاره به بحران‌کنونی گفت کشورازچهارشنبه تاکنون بدون دولت بسر برده و لازم است درچنین مواردی کسی را بفوریت انتخاب کنیم تا مسئولیت اداره مملکت را بر عهده گیرد.

آقای فرامرزی درپاسخ گفت : صحیح است که مجلس در شرف تعطیل عید می باشد ولی هیچ اجباری نداریم که‌درتصمیم خود تعجیل نمائیم اگر تاچهار شنبه دیگر هم صبر کنیم و دولت هم نباشد اتفاق مهمی نخواهدافتاد وکارمهمی‌صورت نمیگیرد.

چند نفردیگر ازجمله آقای ملك‌مدنی، آقای حائری زاده وآقای محمد علی مسعودی در همین زمینه صحبت نمودند وقرار شد فراکسیونها تشکیل جلسه داده ونظرخودرا درمورد رای تمایل ابرازدارند .

فراکسیونها تشکیل شد

پس ازختم جلسه خصوصی فراکسیونهای پارلمانی تشکیل شد و مذاکرات دراطراف رأی تمایل جریان یافت وقرارشد ابتداء مجلس‌نظر خودرا نسبت بآقای فهیمی برای تشکیل دولت اعلام دارد و بعد دربارهٔ نخست‌وزیر آینده اظهار نظربنماید وبرای انجام این منظورموافقت شدکه درتالار جلسه علنی مجلس سری تشکیل گردیده وبارأی مخفی نظرعمومی نمایندگان نسبت باینکه آیا مقتضی است حکومت موقت تحت ریاست‌آقای فهیمی تشکیل شود یانخست وزیر آینده قطعامعین گردد، معلوم شود

رای مخفی درتالارجلسه‌وشرفیابی

یکساعت بظهر نمایندگان در تالار جلسه علنی حضور یافتند واخذ رای بعمل امد ونتیجه ازاینقرار بود :

عده‌حاضر ۱۰۳ نفر - رای‌موافق‌بانخست وزیری آقای فهیمی ۳۹ و مخالف ٦٤ بود

بلافاصله آقای رئیس مجلس شورای‌ملی حضور اعلیحضرت شرفیاب شده و جریان امروز مجلس‌را بعرض‌رسانیده و ضمنا به‌آقایان نمایندگان اطلاع داده شده بود که در مجلس بمانند شاید در قسمت دوم برای معلوم شدن تمایل نمایندگان رای گرفته شود ولی بعداز ظهر نمایندگان بتدریج متفرق‌شدند.

مراجعت رئیس ازحضور شاه

یکساعت‌ونیم بعدازظهر آقای رئیس‌مجلس از نزدشاه مراجعت نمودند وچون دربن‌موقع عده‌زیادی ازنمایندگان رفته‌بودند جریان شرفیابی‌خودرا باستحضار آقایانی که حضور داشتند رسانیدند .

بطوریکه اطلاع یافته‌ایم‌آقای رئیس مجلس تمایل نمایندگان رادر مورد نخست‌وزیرجدیدنسبت به‌دونفر آقایان‌سیدضیاءالدین طباطبائی‌واحمدقوام (قوام‌السلطنه) که بیش‌از سایر کاندیداها درمجلس مورد مذاکره واقع شده بودند بعرض رسانیده‌اند .

فردا صبح جلسه خصوصی تشکیل میشود

طبق اطلاعی که ازطرف آقای رئیس درآخر وقت امروز داده شد فردا صبح آقایان نمایندگان برای تشکیل‌جلسه خصوصی در مجلس حضور خواهند یافت و احتمال میرود تمایل مجلس نسبت به نخست وزیر آینده معین شود .

امروز عصر سنا تشکیل میشود

برای‌تعیین‌تکلیف دولت وانتخاب نخست‌وزیرآینده دربین نمایندگان سنا نیز مذاکرات جریان داشته وطبق اطلاعی که ازطرف آقای تقی‌زاده داده شده قرار است عصرامروز سناتورها درمجلس اجتماع نموده و درین باره تصمیم بگیرند.

هنوز درباره ائتلاف وحصول اتفاق نظر بین دو مجلس مذاکراتی صورت نگرفته ومعلوم نیست اگر دو مجلس هر کدام نظر جدائی اتخاذ کردند ویکی ازآنان ازطرف اعلیحضرت همایونی انتخاب شد مجلس‌دیگر چه‌روشی اتخاذخواهدکرد.

احتمال میرود برای حل این موضوع قبلا مذاکراتی بین دو مجلس صورت بگیرد و موافقت حاصل شود که کاندید یکدیگر را قبول و پشتیبانی نمایند .

هیئت نظامی افسران پاکستانی در آرامگاه شاهنشاه فقید

هیئت نظامی افسران پاکستانی صبح امروز طبق برنامه تنظیمی باتفاق وابسته نظامی سفارت پاکستان بستادارتش رفته وباتیمسار سرلشکر کرزن رئیس ستادارتش ملاقات نمودند .

دراین ملاقات‌تیمسارسرلشکر میرجلالی معاون وزارت‌جنك نیزحضور داشتند .

هیئت نظامی پس‌ازآن بکارخانه اسلحه‌سازی ارتش رفته وقسمتهای مختلف کارخانه‌را بازدید نمودند .

اعضای هیئت‌ناهار رابطور غیررسمی‌درباشگاه افسران صرف کردند وبعدازظهر بارامگاه شاهنشاه فقیدرفته، دست گل گذاشتند .

تلگراف آقای انتظام رئیس هیئت نمایندگی ایران در سازمان ملل‌متحد به آیات‌الله بهبهانی و کاشانی

اخیرا ازطرف آقایان آیت‌الله آقاسید محمدبهبهانی و آیت‌الله حاج سیدابوالقاسم‌کاشانی تلگرافی به‌آقای انتظام رئیس‌مجمع عمومی سازمان ملل‌متحد مخابره وطی آن‌قطعنامه مورخ ۲۲ بهمن ماه راجع بابراز احساسات ایرانیان نسبت ببرادران مسلمان خود در کشمیر که طی یك‌متینگی صادر گردیده بمعظم‌له ابلاغ‌شد تااقدام مؤثری درسازمان ملل‌متحد برای تسریع درحل مسئله کشمیر وانجام‌عمل مراجعه بآراء عمومی آزاد و بی طرفانه بعمل‌آورند.

اینك‌باسخ آقای‌انتظام بتلگراف مزبور ارسال گردیده که ذیلا بنظر خوانندگان گرامی میرسد:

«حضرت آیت‌الله آقاسید محمد بهبهانی وحضرت آیت‌الله حاج‌سید ابوالقاسم کاشانی تلگراف شریف که طی‌آن قطعنامه مورخه ۲۲ بهمن را ابلاغ فرموده بودند امروز زیب وصول دادالبته برخاطر شریف بوشیده نیست که رسیدگی بقضیه کشمیر بشورای امنیت که‌دولت ایران‌درآن عضویت ندارد‌محول‌شده‌و بنابراین برای‌اینجانب‌مقدور نیست که‌اقدام‌رسمی بسمت نمایندگی ایران بعمل آورد.

معهذا برای اینکه نمایندگان دول‌دیگر از نظرمسلمین ایران‌مسبوق شوند تلگراف شریف را بشورای امنیت ابلاغ نموده وضمنا خاطر محترم آقایان را مستحضر میسازد که اقدامات شورای امنیت و محافل ملل متحد همواره بر این‌بوده است که وسائل اخذ آراء عمومی را بنحوی که اهالی کشمیر بتوانند آزادانه سرنوشت خودرا تعیین نمایند فراهم آورند و بنابر این آنچه که آقایان درجلسه ۲۲ بهمن خواسته‌اند در حقیقت مطابق نقشه‌ای است که شورای امنیت از ابتدا برای‌حل اختلاف در نظر گرفته امید میرود بزودی موانع موجوده مرتفع وقضیه کشمیر بنحوی که آمال مسلمین است‌حل گردد .

سفیر کبیر ورئیس‌هیئت مایندگی ایران درپنجمین دوره اجلاسیه‌مجمع عمومی: نصرالله انتظام.»

وضع اسکناس ایران در یکماهه بهمن در قسمت نشر اسکناس وقسمت بانکی

بطوریکه بیلان بانك نشراسکناس نشان میدهد.

دارائی بانك ازنظرطلای‌خالص‌چهارمیلیارد وسی‌ودومیلیون‌وسیزده هزار وهشتصد ریال وچهل دینار و طلای تحویلی بصندوق بین‌المللی پول بابت سهمیه ایران‌دویست‌و هشتاد ودومیلیون وصدو هشتادوهفت هزارو چهارصدونودو هشت‌ریال ونود دینار میباشد .

سهام ایران دربانك بین المللی ترمیم و توسعه طبق قوانین دیماه ۱۳۲٤ وفروردین ۱۳۲۷ بیست وسه‌هزار وششصد وبیست ودوهزار و چهارصدهشتاد ریال‌وموجودی‌ارزیکمیلیارد وهفتصدو هفده‌میلیون ونهصد و وچهارهزار وششصدوسی‌و نه‌ریال وپنجاه‌دینار وجواهرات سلطنتی‌تامیزان سیصدوچهل‌وچهار میلیون ودویست‌و یکهزار وپانصد و هشتادو یکریال وبیست‌دینار است.

تعهددولت بوثیقه مازادبهای جواهرات یکملیارد وچهارصد میلیون ریال‌وجمع‌کل دارائی‌بانك هفت‌میلیاردوهشتصد میلیون‌ریال میشود.

بدهی‌این قسمت ازنظر اسکناس منتشره در‌دست مردم بالغ بر شش میلیاردو هشتصدو هفتادوهفت میلیون‌وصدو یازده هزار وچهارصدو هشتاد ریال‌ودرقسمت بانکی نهصدو بیست و دو ملیون وهشتصد وهشتادو هشت‌هزار وپانصدو بیست‌ریال وجمع‌کل آن هفت میلیاردو هشتصد میلیون ریال است .

درقسمت بانکی طبق بیلان منتشره - موجودی اسکناس وسایر موجودی‌های نقدی‌وفلزی درایران وکشورهای بیگانه و بروات وبرکهای بهادار وسهام وبدهی دولت و بنکاههای دولتی وشرکت‌ها و شهرداریها بضمانت وزارت دارائی وسایرین و دارائی غیر منقول و اثاثیه‌وملزومات عبارت از چهارده‌میلیارد وهشتصدوهشتادوپنج میلیون و سیصد وشصت‌ودو هزار و پانصد و سه ریال وبیست و پنجدینار می‌باشد که در مقابل این مبلغ باید سرمایه پرداخت‌شده واندوخته هاو سپرده‌های ثابت‌وحساب‌های جاری وسپرده‌های دیداری‌راکه مطابق‌ارقام‌بالاست‌وتوازن دارد ذکرنمود.

تاسیس یك‌مرکز مبارزه با سل درتهران

ازچندی‌قبل مذاکراتی بااتحادیه بین‌المللی صلیب احمرها ازطرف جمعیت شیروخورشید سرخ جریان داشت که باکمك موسسات صلیب سرخ کشور های مختلف یك مرکز مبارزه باسل در تهران بعنوان نمونه تاسیس شود وسپس ازطرف جمعیت درشهرستانها نیزتوسعه یابد .

بطوریکه اطلاع یافته ایم عده زیادی‌ازکشورهای‌مختلف پذیرفته‌اند که درتاسیس این مرکز مبارزه باجمعیت شیروخورشید سرخ مشارکت کنند وهریك قسمتی ازوسائل لازم‌را تامین‌نمایندتاکنون کشور های‌امریکا کانادا - استرالیا - ترکیه دراین باب کمك نموده و وسائلی ارسال داشته اند کشورهای دیگر نیز بزودی لوازمی‌را که تعهد کرده اند ارسال خواهند نمود صلیب‌سرخ دانمارك وصلیب سرخ سوئد نیز پذیرفته‌اند که هریك دوبورس برای‌کارآموزی‌اطبای‌متخصص‌سل‌باختیارجمعیت‌شیروخورشید سرخ بگذارند .

فعلا نقشه ساختمانی ازطرف جمعیت برای‌این مرکز مبارزه با سل طرح شده‌که بزودی مراسم زدن اولین‌کلنك آن بعمل خواهد آمدوممکن است حد اکثر تاشش‌ماه دیگراین‌مرکز که‌نشانه یك‌همکاری بین المللی‌در امور خیریه است دائر گردد .

تحقیقات ازمتهم ادامه دارد

امروز نیز تحقیقات از خلیل طهماسبی‌ضارب رزم آرا در اداره آگاهی ادامه‌داشت ومامورین‌تحقیق‌از افشای‌هر گونه‌خبری‌خودداری‌داشتند.

در جلسه بازجوئی امروز فقط‌آقای‌مهدوی‌بازپرس‌شعبه‌اول دادمرا حضورداشت و امروز نیز کنترل‌ورود و خروج اشخاص در داخله‌شهربانی معمول بود ، و بازهم درهای اداره‌آگاهی‌بروی‌همگان‌بسته‌بود

یك مامور عالیرتبه شهربانی امروز بخبر نگار ماگفت ممکن است پس‌ازاتمام بازجوئی شهربانی‌یك‌مصاحبه مطبوعاتی تشکیل‌داده وچگونگی قضیه‌را دردسترس جراید گذارد .

هنگامی‌که خبرنگار اداره ازیك‌مقام رسمی شهربانی ظهرامروز در مورد حادثه توضیحاتی‌خواست، مقام مزبور جواب‌داد : همین‌قدر می‌توانم اطمینان بدهم تاکنون‌کسی برای بازجوئی جلب واحضارنگردیده است و تحقیقات تحت‌نظر دادستان ادامه خواهدیافت .

همان مقام اضافه‌نمود که‌چون افشای تحقیقات لطمه به‌کارما وارد خواهدآورد ، لذا دادن‌هر گونه خبری را بیمد مو کول میکنیم .

نظر بتصادف روز دوشنبه ۲۱ اسفند (فردا) باشب هفته‌شهادت فقید سعید جناب‌آقای سپهبد رزم‌آرا نخست وزیر ازساعت چهار بعدازظهر مجلس یادبودی ازطرف دولت درآرامگاه خانوادگی آنمرحوم واقع‌در حضرت عبدالعظیم ع (باغ‌طوطی) برقرار خواهد بود.

۱۵۸٤۷-۱ — خلیل فهیمی

نیابت‌تولیت مدرسه سپهسالار

بطوریکه اطلاع یافته ایم‌برای نیابت تولیت مدرسه عالی سپهسالار اشخاصی نامزد میباشند ولی‌تاکنون‌از طرف اعلیحضرت همایونی تصمیمی‌در این باره اتخاذ نشده و گفته می‌شود این‌دوسه روزه فرمان نیابت تولیت صادرخواهد شد.

مسافرت امام‌جمعه‌تهران

آیت‌الله آقای امام جمعه تهران امروز عصر با هوا پیما عازم سویس شدند.

مسافرت آیت‌الله امام‌جمعه برای ادامه معالجات سابق خود میباشد و ازقرار اطلاع دراین اواخردردست راست ایشان که‌بر اثر ضربه اعصاب آن بی حس شده بود ، شدت کرده و محتاج بمعالجات بودند .

تلگرافات ولایات و مجالس ختم

این دوروزه تلگرافاتی از شهرستانها واصل می شود که مربوط بانعقاد مجالس ختم رزم‌آرا نخست وزیرمیباشد .

ازجمله‌درمسجد جامع گوهرشاد مشهد مجلس ختم منعقد بوده است.

دراصفهان درمدرسه سلطانی ،در اهواز دریکی‌ازمساجد، در شیراز در مسجد سپهسالار،دراردبیل در مسجد جامع ، درتبریز درمسجد خواجه علی اصغر،درنقاط کردستان وآذربایجان و شهرستان‌های دیگر مبادرت بتشکیل مجالس ختم شده است. که قسمتی از طرف مردم بوده وقسمتی از طرف استانداران ویافرماندهان‌ارتش‌برقرار گردیده .

***

بمناسبت‌قتل‌نخست وزیر تاکنون تلگرافها و نامه های‌تسلیت‌ازکشور های خارجی بشرح زیر بوزارتخارجه واصل و جواب داده شده‌است .

میلان - سوئد - عراق - حبشه نروژ - ترکیه - امریکا- دبیر کل سازمان ملل متحد - یونان- اسرائیل انگلستان - شوروی - چین ملی- شرق اردن - فرانسه - اندونزی- لبنان

اعطاء نشان جاوید بخانواده نخست وزیر مقتول

ازآنجائی که رزم‌آرا نخست‌وزیر مقتول سپهبد ارتش‌ایران بوده ومرك او هنگام انجام خدمت رسمی صورت گرفته ،لذا طبق رسوم وزارت جنك، خانواده او مشمول مقررات دریافت نشان جاوید شده‌است ودرجشن‌امروز اعلیحضرت همایونی به پسر کوچك متوفی نشان جاوید را اعطاء خواهند فرمود .

کشف ۴۲۵۰ گرم تریاك

از اهواز اطلاع میرسدکه در اسکله کارون از عبدالعلی نام مقدار ٤۲۵۰ گرم‌سوخته‌تریاك‌درپل‌شاهپور اززیرشاسی اتومبیل ۱۳٤۰ برانندگی حسین نجاتی مقدار ۸۰۰ گرم تریاك خالص مامورین ژاندارمری باحضور بازرسان دارائی کشف نموده اند که جریمه‌آن اخذ و قاچاق مکشوفه و جریمه‌مأخوذه ببازرسان دارائی‌تحویل شده‌است .

مسابقه اسکریم در بانك‌ملی

روزشنبه نوزدهم اسفندماه‌برای اولین‌بار دربانك‌ملی ایران با حضور عده زیادی‌ازروساءبانك‌وکارمندان‌یك مسابقه اسکریم(شمشیربازی) زیرنظر فدراسیون‌اسکریم کشور بین‌کارمندان بانك انجام‌شد.

قبلا آقای مهندس نیرنوری از طرف فدراسیون ازحضار تشکر کرد و بعد اضافه نمود از هر فدراسیون اسکریم‌دوسال‌میگذردوتاکنون‌مسابقه مهمی‌انجام‌نشده‌ولی بعوض‌کارهای‌مثبتی انجام گرفته است‌منجمله تهیه‌شمشیروتوزیع بین جوانان‌واستفاده‌ازآن وامیدواریم بزودی بنحوکامل مسابقات بزرگی‌را آغاز کنیم.

پس از تشریح نکات فنی‌بازی بوسیله‌آقای دکتربصیر دبیرفدراسیون مدیر باشگاه از همراهی فدراسیون تشکر کرد و یادآورشدکه آرزوداریم این ورزش در ایران توسعه یافته و ترقی‌شایانی نماید .

بعد مسابقه بداوری‌آقایان‌مهندس نیرنوری- محمد ورزنده - دکتربصیر پزشکی و اسداله منصور آغاز شدکه در نتیجه آقای‌مهمانه‌وست باسه‌امتیاز اول آقای زیانی با ۲ امتیاز دوم و آقای ممتحن بایك‌امتیاز سوم‌شناخته شدند و پس ازخاتمه‌مسابقه، شمشیر (اپه‌ای)که از طرف بانك تهیه شده بود بوسیله‌آقای مهندس نیرنوری به آقای مهماندوست اعطاء شد .