اطلاعات ۱۳۰۴

یکشنبه ۲۱ خرداد ماه ۱۳۴۶ ..... شماره ۱۲۳۰۱
..... سال چهل و یکم ..... تکشماره ٤ ریال

کمکهای ایران باعراب آغاز شد

- برای کمك به مجروحین عرب در جنك ۳ هواپیمای شیرو خورشید سرخ حامل پلاسما به عراق رفت
- ایران ۱۵ تن مواد داروئی ووسائل پزشکی به اردن میدهد
- یك اکیپ پزشکی ایرانی عازم اردن میشود واحتیاجات این کشور را فورا گزارش میدهد

شاهنشاه آریامهر اعلام فرمودند سرزمین‌های عربی که بوسیله قوای نظامی اسرائیل اشغال شده بایدبه این کشورها مسترد گردد و امروز اولین قسمت کمکهای بهداشتی وامدادی ایران ، برای اردن هاشمی وعراق ارسال شد .

بقیه در صفحه سیزدهم

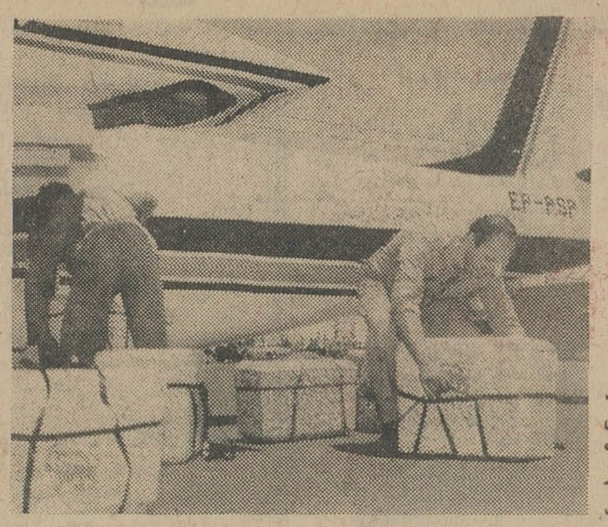

یخچالهای محتوی خون برای فرستادن به عراق به هواپیمای شیرو خورشید سرخ ایران حمل میشود

تاریخ امتحانات ورودی دانشگاه تبریز

بنابگزارش خبرنگارما درتبریز، دانشگاه تبریز تاریخ امتحانات ورودی دانشکده های خود رابشرح زیر اعلام کرد .

دانشکده ادبیات : تاریخ امتحان روز های اول و دوم مرداد ـ تاریخ توزیع کارت ، روز های ۲۹ ، ۳۰ و ۳۱ تیر .

دانشکده علوم : امتحان روزهای ۳و٤ مرداد ـ توزیع کارت روزهای ۳۱ تیر و اول و دوم مرداد .

دانشکده فنی : امتحان روزپنجم مرداد ـ توزیع کارت روز های ۲،۳ و ٤ مرداد .

دانشکده کشاورزی : امتحان روز ۷ مرداد ، توزیع کارت روز های ٤، ٥ و ٦ مرداد .

دانشکده دارو سازی : امتحان روز ۸ مرداد ـ توزیع کارت روز های ٥، ٦ و ۷ مرداد .

دانشکده پزشکی : امتحان روز ۹ مرداد ـ توزیع کارت از اول تا ششم مرداد بقیه در صفحه سیزدهم

اطلاعات

برای کمك به مسلمانان آسیب ـ دیده جنك ازهموطنان عزیز دعوت میکند

هموطنان عزیز

بموازات کمك هائی که دولت ایران به برادران آسیب دیده عرب آغاز نموده وظیفه ملی و دینی و نوع پروری مردم نیکوکار ایران است که بکمك برادران مسلمان در کشور های آسیب دیده جنك بشتابند و از کمك های نقدی وجنسی بوسیله جمعیت شیروخورشید سرخ دریغ نفرمایند .

درباره نحوه دادن کمك در شماره فرداتوضیحات بیشتری داده خواهد شد .

وزیر خارجه عراق بتهران میآید

طبق یك اطلاع خصوصی قرار است دکترعدنان پاچه‌چی وزیرامور خارجه عراق بعدازظهر امروزبتهران بیاید .

وزیر امور خارجه عراق با مقامات ایرانی پیرامون اوضاع اخیرخاورمیانه مذاکره و تبادل نظر خواهد کرد .

کمونیستها با اسرائیل قطع رابطه کردند

شوروی اعلام کرد دوباره به اعراب اسلحه میدهد

- سرهنك بومدین رئیس دولت الجزایر اعلام کرد اعراب جنك را نباخته اندو ما به مبارزه ادامه میدهیم
- موسسات آمریکائی و انگلیسی در لبنان ویران شد

سوریه واسرائیل آتش بس راپذیرفتند

تظاهرات دامنه‌داردرقاهره وشهرهای بزرك مصر، بدنبال جریانات اخیربعد ازجنك باوج شدت رسیده، تاانجا که وزارت کشور رسما تظاهرات و اجتماعات را قدغن کرده واز مردم خواسته است بخانه های خودبرگردند وآرامش را حفظ کنند. این عکس صحنه‌ای ازتظاهرات وآشوب را در قاهره پس ازقبول آتش‌بس نشان‌میدهد

اسرائیل باید از تجاوز دست بردارد

وسر زمین های اشغال شده را برگرداند

سرمقاله درصفحه‌دوم

سد «وشمگیر»

۱۲ هزار هکتار اراضی جدید دشت گرگان رازیر کشت میبرد

در صفحه سیزدهم

آخرین گزارشهای اوضاع خاورمیانه در صفحات ۲ـ۳ـ٥ و ۱٤ چاپ شده است

یك روزنامه کانادائی نوشت برهبری شاهنشاه

افتخارات دیروزوامروزایران تلفیق شد

- سه کانادائی در مسابقه بهترین مقاله «از ایران و شاهنشاه آریامهر چه میدانید» برنده جایزه شدند

مراسم باشکوه روز ملی ایران روز ۱۹ خرداد باشلیك ۲۱ تیرتوپ در «میدان ملتها» در محل نمایشگاه مونترال آغاز شد .دراین مراسم ، آقای دکتر عالیخانی وزیر اقتصاد، آقای دکتر فلاح سفیر و کمیسرعالی ایران در نمایشگاه مونترال آقای مرات اسفندیاری سفیر ایران در کانادا و آقای مهندس علی‌اکبر دیباج قائم‌مقام کمیسر عالی ایران وگروهی از ایرانیان شرکت‌داشتند

نخست دسته موزیك سرود ملی ایران را نواخت بعد گارد احترام در برابرجایگاه مخصوص نمایندگان ایران مراسم احترام نظامی بجا آورد هنگامی که دسته موزیك را می‌نواخت ، ۲۱ توپ به‌افتخار روز ایران شلیك شد دراین هنگام کمیسر کل‌نمایشگاه جهانی مونترال نطقی ایراد کرد و ضمن آن گفت:

« مااز دیرباز ایران را با هنر های زیبای آن‌می‌شناسیم ،هنرمندان وشعرای ایران باهنرنمائی های‌خود بااشعار نغز خود ایران کهن را به دنیا معرفی کردند و امروز کاخ زیبائی که معرف ذوق و هنر ایران است وایران را به‌میلیونها مردم جهان که به‌نمایشگاه می‌آیند معرفی میکند ، در نمایشگاه‌مونترال ودر کشورما بوجود آمده است مابا کمال خوشحالی در انتظار تشریف فرمائی شاهنشاه آریامهر و شهبانو کشور کهن سال ایران بودیم که باتشریف‌فرمائی خود نمایشگاه را قرین افتخار فرمایند ولی امرمهمی که دفاع از صلح جهان است یعنی مسئله مورد علاقه همه دنیا موجب شد که‌شاهنشاه ایران به کشورخود بازگردند و مابرای توفیق‌شاهنشاه در راه دفاع از صلح و آرمان های بشری دعا میکنیم .

سرزمین انسانها

« سپس آقای دکتر عالیخانی اظهار داشت : «شاهنشاه ایران با همه اشتیاق نتوانستند به مراسم روز ایران تشریف‌فرما شوند ولی فرموده‌اند در اولین فرصت از نمایشگاه دیدن خواهند فرمود شما به‌سرزمین خود سرزمین همه‌انسان ها لقب دادید واین نشانه تفاهم و همکاری بین‌المللی است » . بعداز این مراسم بازدید از غرفه زیبای ایران آغاز شدوآقای دکترعالیخانی کلید طلائی غرفه را به شهردار مونترال هدیه کردند ، آنگاه‌جوائز سه‌نفر مرد وزن کانادائی بهترین مقاله را درباره موضوع « از ایران وشاهنشاه آریامهر چه میدانید» نوشته‌اند وسیله آقای دکترعالیخانی توزیع شد و درپایان از بازدید ـ کنندگان پذیرائی بعمل آمد ،از طرف کمیسر کل‌نمایشگاه‌بمناسبت روز ایران‌داده‌شده شهردارمونترال وکمیسر کل باردیگر اظهاراشتیاق وامیدواری کردند که بزیارت شاهنشاه و شهبانو نائل شوند.روز گذشته گروه کثیری به امیدزیارت شاهنشاه وشهبانو در اطراف غرفه ایران اجتماع کرده بودند روزنامه های مونترال به‌مناسبت روز ایران صفحاتی را به‌چاپ عکسهای بزرك شاهنشاه و شهبانو و درج تحولات اجتماعی ایران اختصاص داده‌انداز جمله روزنامه La, Piasse نوشته است « ایران تحت رهبری شاهنشاه افتخارات دیروز و امروز را تلفیق کرد و بصورت یك کشور نمونه و مترقی درآمده‌است » شب گذشته ضیافتی بشام از طرف‌آقای دکتر فلاح‌وبانو باشرکت‌آقای‌دکتر عالیخانی بمناسبت روز ایران برپا گردید و هنرمندان ایرانی‌هنرنمائی خواهند کرد.

نخستین دسته دانشجویان ایرانی مقیم آمریکا روز چهارشنبه واردتهران‌میشوند

بطوری که از هواپیمائی ملی ایران کسب اطلاع شده است امسال برای پنجمین‌بار از طرف این شرکت ترتیب آمدو رفت دانشجویان ایرانی مقیم آمریکا درایام تعطیل به تهران داده شده است .

بقرار اطلاع اولین دسته این دانشجویان ساعت نه‌ونیم بعداز ظهر روز چهارشنبه ۲٤ خرداد ماه باهواپیمای جت بوئینك ۷۲۷ هواپیمائی ملی ایران وارد تهران خواهند شد .

بمبی که کاباره مولن‌روژ در سال ۱۳٤٦ منفجرخواهد کرد .

خانم الهه

از ۲٥ خرداد همه شب‌در

کاباره مولن‌روژ

منتظر آگهی بعدی باشید

اطلاعیه شهرداری تهران

چون همه روزه عده زیادی از همشهریان عزیز به شهرداری تهران و نواحی دهگانه مراجعه و مایلند از تسهیلات مقرر درتوافق استفاده نمایند لهذا نظر به جلب رضایت ساکنان محترم پایتخت وبنا به‌پیشنهاد شهرداری تهران و موافقت‌نامه شماره ۱۲۸۷۱رش ـ ۳ر۳ر٤٦ وزارت کشور (بقائم‌مقامی انجمن‌شهر) مدت قبول تقاضای توافق بقایای عوارض ملغی‌شده و هزینه اسفالت برای آندسته از مودیانیکه درگذشته تقاضای توافق تسلیم ننموده‌اند بمدت دوماه از تاریخ دهم خردادماه لغایت دهم مرداد ماه ۱۳٤٦ تعیین میشود .

بنابراین مودیانیکه مایلند از این فرصت استفاده و از مزایای توافق بهره‌مند شوند میتوانند تقاضای خود را منضم به رونوشت سند مالکیت قبل‌از انقضاء مدت‌مذکور بنواحی دهگانه ویااداره کل درآمد شهرداری واقع‌درمیدان سپه تسلیم نمایند .

شهردار تهران

تلویزیون ملی‌ایران

ازکلیه داوطلبان دیپلمه کنکور کلاسهای تولید تقاضا میشود بایك قطعه عکس بمنظور دریافت کارت ورود به‌جلسه امتحان به ترتیب حرف‌اول نام خانوادگی به شرح زیر به کارگزینی تلویزیون ملی ایران واقع در جاده پهلوی بلوارنادر شماره ٥۲ مراجعه فرمایند :

۱ـ نام خانوادگی الف تاخ روز دوشنبه ۲۲ر۳ر٤٦
۲ـ نام خانوادگی خ تاق روز سه‌شنبه ۲۳ر۳ر٤٦
۳ـ نام خانوادگی ق تا ی روز چهارشنبه ۲٤ر۳ر٤٦

آگهی استخدام

جمعیت شیروخورشید سرخ ساری بمنظور تامین احتیاجات درمانگاه خود بدونفر پزشك یکی برای صبحها (از ساعت۸ لغایت ۱۲) دیگری برای بعدازظهرها (از ساعت ٤ لغایت ۸ بعدازظهر) استخدام مینماید داوطلبان میتوانند جهت کسب اطلاع از شرایط استخدام و نحوه قرارداد همه‌روزه بغیراز ایام تعطیل از ساعت ٤ الی ۸بعدازظهر بدفتر جمعیت شیروخورشید سرخ ساری‌مراجعه فرمایند .

مدیرعامل جمعیت ساری ـ دکتر محمدشفیعی

اطلاعیه

دعوتی که برای یکشنبه ۲۱خرداد (امروز) ساعت۸ونیم بعدازظهر در سینما اونیورسال بعمل آمده بود بوقت دیگری موکول گردید

تلویزیون ملی ایران

تلویزیون ملی ایران به پنج نفر خانم منشی باشرایط زیر احتیاج دارد. متمنی است داوطلبان روز شنبه ۲۷ر۳ر٤٦ با در دست داشتن دو قطعه عکس به کارگزینی واقع درجاده پهلوی بلوارنادر ـشماره ٥۲ مراجعه فرمایند .

۱ـ تسلط به یکی از زبانهای فرانسه یاانگلیسی
۲ـ کسانیکه به هردو زبان آشنائی داشته باشند مقدم خواهندبود .
۳ـ سابقه کار درماشین نویسی فارسی
٤ـ کسانیکه به ماشین نویسی لاتین آشنا باشند مقدم خواهند بود .
٥ـ حداقل تحصیلات کارنامه قبولی پنجم متوسطه پذیرش منوط به قبولی درکنکور خواهدبود

از صبح چهارشنبه درسینماهای

تراس سالن اونیورسال ـ ایران ـ پاسفیك
کیهان ـ نپتون تابستانی سالن تهران ـ ژاله ـ
الوند ـ پاسارگاد ـ مونت کارلو

برای عشاق لحظه‌ای فرامیرسد که جهان از حرکت میایستد وچیزی جز عشق برایشان وجود ندارد

شمی کاپور

آشاپارک . هلن

جنجال یک عشق

رنگی

کارگردان تهیه‌کننده موزیک
ویجی آنند نصیرحسین راهول . دو . برمان

کمونیستها با اسرائیل قطع رابطه کردند

دولت اتحاد شوروی امروز به‌اسرائیل‌خبرداد که‌تصمیم گرفته‌است روابط خود را با آن کشور قطع کند زیرا اسرائیل جنگ‌زادرسوریه ادامه میدهد و اخطار کردکه اگر اسرائیل فوراهمه عملیات‌نظامی‌را قطع‌نکند دولت شوروی «اقداماتی برای مجازات اسرائیل خواهد کرد.» یادداشت قطع رابطه توسط واسیلی کوزنتسف معاون وزارت خارجه شوروی به«کاریل کاتز»سفیر اسرائیل تسلیم شد . کاتز در این‌باره اظهار نظری نکرد .

مسکو ـ ۱۰ ژوئن

از سخنگوی دولت‌اسرائیل‌دراین‌باره پرسیده‌شدآیاهیات دیپلماتیک اسرائیل شوروی راترک‌خواهدگفت . وی‌جوابداد : «هرچه رودتر این کار را خواهدکرد .»

● متن یادداشت

خبرگزاری تاس گفت که یادداشت ذیل به سفیر اسرائیل تسلیم شده است.

«اخباری به مسکو رسیده که نیرو های اسرائیل با نادیده گرفتن تصمیم شورای امنیت دایر به قطع عملیات نظامی ، این‌عملیات راادامه میدهند و خاك سوریه را اشغال کرده بطرف دمشق پیش میروند. دولت شوروی به دولت اسرائیل اخطار کرده است که همه‌مسئولیت نقض تصمیم‌شورای امنیت‌وسرکشی در برابر آن بعهده دولت اسرائیل است .

اگر اسرائیل فوراعملیات نظامی را قطع نکند ، دولت شوروی‌همراه اسرائیل و همه عواقب ناشی ازآن سایر دول صلح دوست به مجازات دست خواهد زد .بهمین جهت‌دولت شوروی تصمیم گرفته است روابط خود را با اسرائیل قطع کند .»

قبلا دولت شوروی اسرائیل را به تجاوز محکوم کردو تهدیدنموده بود که اگر اسرائیل آتش‌بس را مراعات نکند روابط خود را با اسرائیل قطع خواهد کرد .

* دومین قطع رابطه

قطع روابط دیروز دومین قطع روابط در تاریخ مناسبات ۲۰ ساله شوروی‌و اسرائیل است . در سال ۱۹۵۲ بعلت تعقیب‌پزشکان یهودی به سفارت شوروی در اسرائیل‌بمب انداخته شد . یکبار این روابط‌قطع گردید و بعد مرگ استالین که معلوم شد تعقیب پزشکان باتهام تلاش برای کشتن رهبران شوروی بی‌اساس بوده است و روابط بین دو کشور مجددا برقرار گردید .

* محافظت پلیس

دیروز سفارت اسرائیل درمسکو توسط افراد پلیس محافظت میشد. یك عضو سفارت گفت : شایدچند روز طول بکشد تا آنها مسکو را ترك کنند مقارن‌بااین وضع‌سفارت شوروی در اسرائیل‌نیز بسته‌خواهد شد .

صبح دیروز شوروی اولتیماتومی برای اسرائیل فرستاد و خواسته بود نیروی خود را از تمام سرزمین های عربی که‌درعرض هفته گذشته اشغال کرد عقب بکشد . این اولتیماتوم ۱۳ ساعت پس‌از آن بود که اعلام شد شوروی و شش کشور اروپای شرقی آماده‌اند بدول عرب کمك کنند که از سرزمین های خود در برابر تجاوز اسرائیل دفاع نمایند .

اولتیماتوم نتیجه جلسه فوری و محرمانه‌ای بود که باشرکت همه کشور های اروپای‌شرقی‌بجز آلبانی در مسکو تشکیل شد .

اما نه در اولتیماتوم و نه در یادداشت قطع رابطه تشریح نشده که آیا شوروی ها عملا به استفاده از قوای نظامی جهت اجرای‌اخطار خود به اسرائیل دست خواهند زد یا نه ؟

ناظران سیاسی میگویند اقدام شوروی برای حفظ حیثیت خود در خاورمیانه بوده است .

اخطارشفاهی‌معاون وزارت‌خارجه شوروی به سفیر اسرائیل مبنی بر اینکه «هرچه زودتر سفارت خانه خود را ببندد و از شوروی خارج شود» نشانه خشونت شوروی دراین موقعیت تلقی شده است .

بدنبال قطع رابطه شوروی با اسرائیل دو دولت چکسلواکی و بلغارستان نیز بااسرائیل قطع‌رابطه کردند.دولت چکسلواکی یادداشتی به کاردار سفارت اسرائیل تسلیم کرده و تصمیم خود را مبنی برقطع رابطه اطلاع داد .

* اظهار امیدواری

دین‌راسك وزیرامور خارجه‌آمریکا امروزاظهار امیدواری نمودکه‌مناسبات دیپلماسی بین شوروی و اسرائیل و آمریکا واعراب بزودی برقرار گردد.

دین‌راسك طی‌یك‌کنفرانس‌مطبوعاتی تصمیم دولت شوروی در قطع‌مناسبات بادولت اسرائیل اظهار تاسف کرد.

دین‌راسك گفت که‌شوروی فعالیت زیادی در خاور میانه بکار برد واینك باید دیددرآینده چه‌میکند .

وی افزود بین وقایع خاورمیانه و جنك‌ویتنام ارتباطی وجود ندارد .

* توافق مستقیم

محافل سیاسی‌اسرائیل اعلام کردند هرگونه توافق بین اسرائیل وکشور های عربی باید مستقیما بین اسرائیل وکشور های عربی صورت گیرد و اسرائیل هرگز میانجیگری قدرت‌های بزرك ویا مداخله سازمان ملل متحد راقبول‌نمی‌پذیرد .

محافل سیاسی اسرائیل خاطرنشان میسازند اگر کشور های عربی مایل بحل بحران هستندباید مستقیما با اسرائیل وارد مذاکره شوند .

* خیانت کرد

روزنامه «مردم» چاپ چین‌کمونیست امروز «گروه تجدیدنظر طلب رهبری شوروی» رامتهم کرده که‌به‌ملل‌غرب خیانت کرده و باعث شکست اعراب شده‌اند .

رهبران شوروی متهم شده‌اند که شوروی با «مواضعه» باانگلیس و امریکا نقش خود را بعنوان «جلادی که‌نهضت آزادی عرب را خفه‌کرد» ایفا کرد. این روزنامه ادعا کرد که «خط‌تلفن سرخ» بین‌مسکو وواشنگتن برای«معاملات دوجانبه‌ضد انقلابی‌بنفع اسرائیل و علیه اعراب بکار رفته است.»

خبرگزاری چین‌خبرجلوگیری‌پلیس شوروی را از تظاهرات ضد غربی و ضد اسرائیل نیز دلیل دیگری به «توطئه شوروی با امپریالیست ها» دانست .این گزارش حاکی است که علیرغم «تضییقات‌شوروی» دانشجویان عرب و جوانان شوروی تظاهرات خود را انجام دادندو در برابر سفارتخانه های‌امریکاوانگلیس واسرائیل شعار های «مرگ برتجاوزکار» دادند .

* ترکیه مخالف است

احسان صبری چاگلا یانگیل وزیر خارجه ترکیه اعلام کرد که ترکیه «باهرگونه الحاق ارضی واستحکام مواضع» که دراثر اعمال زور بوجود آمده باشد مخالف‌است . وی در اعلامیه‌ای که‌برای خبرنگاران خواند تاکید کرد که‌ترکیه خواهان‌اجرای کامل مقررات آتش‌بس است .

تفسیر : از آسوشیتدپرس

شوروی‌جز دفاع‌زبانی کاری‌برای اعراب‌نکرد

قاهره ـ آسوشیتدپرس ـ یکی از تلفات‌مسلم‌جنك خاور میانه حیثیت شوروی‌بوده است ، که در خاور میانه و افریقا تنزل فاحشی کرده است !گر چه اعراب ادعای رهبران خود را دایر بر حمایت انگلیس‌وامریکا ازاسرائیل‌قبول کرده‌اندواحساسات‌ضدغربی‌در میان‌اعراب‌بالا گرفته، موقعیت‌شوروی نیز به خاطر آنکه دفاع‌جانانه‌ای از ادعا های اعراب نکرده متزلزل شده‌است.

مصری ها امیدوار بودند که شوروی به اقدام عملی دست بزندوجلوی شکست آنها رابگیرد . اماشوروی ها در روز های جنك جز دفاع زبانی و مطبوعاتی ، کاری برای اعراب نکردند و وقعی به اتهام اعراب‌دایر بردخالت امریکا و انگلیس به‌نفع اسرائیل صحه نگذاشتند.

روزنامه‌الاخبار الیوم بقلم یکی از نویسندگان خود این احساس را چنین بیان کرده‌است:

« دلم میخواهد که در گلوی جانسون و ویلسون و رهبران اسرائیل زهر میریختم . اما در گلوی رهبران آن دولت بزرگی که میگفت دوست ماست و تجاوز را عقب خواهد زد نیز دلم میخواهد زهر بریزم .»

در تظاهر بزرگی که در قاهره برپاشده‌بود یك سخنران فریاد می زد :

«نه به جانسون اعتماد کنید ، نه به ویلسون ، نه به روسیه !»

وجمعیت جواب میداد : مرده باد جانسون :مرده‌باد روسیه ،مرده باد ویلسون ، مرده بادروسیه !

پیروزی نظامی را فراموش کنید!

جنك‌بین سوریه‌واسرائیل متوقف شدو امروز درسرزمین های عربی خاورمیانه آرامش نسبی برقراربود .

اکنون سازمان ملل‌متحد باید قدمهای دیگری درراه ایفای‌مسئولیت خود بردارد زیرا اعلام «آتش‌بس» همانطور که قبلاهم گفته‌ایم فقط در حد قدم‌اول یك پیروزی بشمار می‌آید و اقدامات بعدی سازمان ملل بایستی متوقف بر رفع آثار مترتب برجنك اعراب واسرائیل باشد .

درجنك‌اخیر عوامل مساعدی بنفع اسرائیل فراهم شدکه برارشهای چندکشور عربی فائق شود و مسافاتی درخاك این کشورها پیش برود. بنظر میرسد پیروزی سریع‌و غیرمنتظره درروزهای نخستین جنك ، اسرائیل راجری کرده واین عقیده درمیان زمامداران اسرائیل پیدا شده است‌که میتوانند آنچه را ضمن جنك بدست آورده‌اند برای خود حفظ کنند .

شاید حمله‌اسرائیل به‌مرز های سوریه ، بعداز اعلام‌آتش‌بس و قبول آن‌از طرف هردودولت ازهمین روح تجری وتوسعه طلبی ریشه میگرفت . حال آنکه این پنبه‌را اسرائیل بایداز گوش خودبدرآورد. زیرا دنیانه‌متحمل تجاوز میشود ونه روی آثار ناشی از تجاوز صحه میگذارد . دنیا ، دنیائی نیست که‌هردولتی از فرصت هائی که برایش فراهم میشود استفاده کندوبر کشورهای دیگر بتازد و هرچه بدست آورد برای‌خودش نگهدارد. اگر اینطور قراربود درچنین دنیائی که مازندگی میکنیم سنك روی سنك بند نمیشد وهردوروز یکبار میبایستی جنگی‌درگیر شود .

اسرائیل نباید تصورکندکه دنیای‌مسلمان یاحتی‌دنیای‌عرب راشکست داده‌است .ناصردست بیك‌ماجراجوئی‌ناشیانه‌زدو شکست‌خوردوالبته‌لطمه روحی این‌شکست بدنیای مسلمان و لطمه مادی‌آن به‌چندکشور عربی واردشد . این فقط قسمت بسیار کوچکی از جهان بزرك اسلام است که درعملیات نظامی ، آنهم بواسطه ضعف رهبری و علل وجهات دیگر ، از اسرائیل شکست خورده است و مابقی دنیای‌عرب و اسلام چون دراصل باطرز فکر وسیاست ماجراجویانه ناصر موافق نبود ، درجنك دخالتی نکرد . درحالیکه اکنون جهان اسلام یکپارچه و یکصداخواهان آنست که صلح باید باشرایطی کاملا عادلانه مقرون باشد و بهیچ عنوان نباید نتایج ناشی‌از پیروزی نظامی بنفع اسرائیل حفظ شود. اسرائیل باید بداند دراین مورد باتمام کشور های اسلامی ، سهل است که باتمام ملل‌آزاده وحق‌طلب جهان روبروست وعلاوه‌برآنکه‌بوی اجازه چنین بهره‌برداری داده نمیشود ، مصلحتش نیست که در جهت حفظ پیروزیهای نظامی خود پافشاری کند .

اسرائیل باید از شرایط کنونی برای نشان دادن حسن‌نیت خود استفاده کندواگر توانست نظر اعراب را ازینطریق نسبت بخودتعدیل نماید به‌یك پیروزی واقعی رسیده است والا پیروزی ناشی از جنك وآنهم جنك تجاوزکارانه در چنین دنیائی پیروزی شمرده نمیشود.

رویه ملت‌ایران وسیاست دولت ایران درشرایط بعداز جنك اعراب و اسرائیل کاملا روشن‌و مبتنی برهمان نکته‌ایست که‌شاهنشاه ماهنگام بازگشت بوطن، در فرودگاه آنکارا اظهار فرمودند :«باید ترتیبی‌داده شود سرزمین های اعراب که‌در جنك اخیر بوسیله‌اسرائیل اشغال شده است بیدرنك مسترد گردد». درین شعار ملت ودولت ایران باهمه‌براعتراف مسلمان و عرب و همه ملتهائی که‌از حقوق وموازین بین‌المللی حمایت میکنند ، هماهنك وهمراه است .

دنیاباید کوشش کند که‌هرچه زودتر مصائب ناشی‌از جنك در منطقه عربی خاورمیانه ترمیم شودو بردل مصیبت‌دیدگان جنك مرهمی گذارده‌شود ودر همین‌حال وظیفه مجامع بین‌المللی است که اقدامات لازم برای استقرار یك صلح محکم و بادوام براساس شرایط عادلانه درین منطقه ازجهان بعمل آورند . صلح در منطقه عربی خاورمیانه باید متضمن برگردانیدن اراضی اعراب و تقسیمن مرزهای ممالك عربی ونیز رعایت حقوق آوارگان فلسطین باشد . بخصوص مسئله اخیر باید بنحوی حل شود که موجبی برای اختلاف و کشمکش وناسازگاری وبالاخره تجدید جنك میان اعراب واسرائیل باقی‌نماند . برای اینکه تا این استخوان لای‌زخم باقی‌است هیچگاه شرایط‌کافی ولازم برای صلح قابل اطمینان درمنطقه خاورمیانه عربی فراهم نخواهدشد .

در گوشه جهان

اعدام شدند

واشنگتن ـ روزنامه «واشنگتن ایونینك‌استار» گزارش‌داده‌نوزده نفراز افسران هائیتی که باتهام شرکت در توطئه علیه پرزیدنت «دووالیه» ازطرف دادگاه‌نظامی محکوم‌بمرك‌شده بودندروز در «پرت اوپرنس» اعدام شدند .

سه‌افسر دیگر که در این توطئه دست داشته‌اند به‌سفارت باناما و برزیل پناهنده شده‌اند.

مرك هنرپیشه

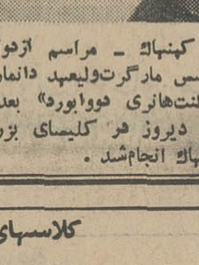

هالیوود ـ «سپنسر تراسی» یکی از آخرین بازماندگان‌نسل قدیم سینما دیشب براثرسکته قلبی در«هالیوود» درگذشت .

«تراسی» بتازگی آخرین فیلم خودرا بنام «مهمانی که برای شام میاید» با شرکت «کاترین هپبورن»پایان‌رسانیده بود .

اندکی پس از درگذشت هنرپیشه ۶۷ ساله همسر و دو فرزندش بربالین او حاضر شدند .

عمل جراحی

واشنگتن ـ هوبرت همفری معاون رئیس جمهوری امریکا دیشب در بیمارستان نیروی دریائی امریکا تحت عمل‌جراحی غده غیرسرطانی قرار گرفت .

اعلامیه پزشکی که‌از طرف بیمارستان انتشار یافته ،نشان میدهد که عمل با موفقیت کامل انجام شده و حال معاون رئیس جمهوری امریکاکاملا خوب‌است وهفته آینده بیمارستان راترك خواهد گفت :

زدوخوردشدید

سئول ـ دیروز بار دیگرزدو خورد شدیدی بین گشتی های کره جنوبی و کره شمالی در منطقه خلع‌سلاح شده واقع در مرز دوکشور روی‌دادو پنج نفر از سربازان کره شمالی در این نبرد کشته شدند .

ازدواج ولیعهد

کپنهاك ـ مراسم ازدواج پرنسس مارگرت‌ولیعهد دانمارك باکنت‌هانری دووابورد» بعداز ظهر دیروز در کلیسای بزرك کپنهاك انجام‌شد .

در این مراسم گروهی از شخصیت های برجسته از جمله پادشاهان سوئد ، نروژ و نمایندگان کشور های خارجی شرکت داشتند .

کلاسهای تابستانی

نهال نو

کلاسهای تقویتی دبستان ودبیرستان انگلیسی ـ شنا با دستگاه های تصفیه ـ نقاشی ـ موسیقی
آخربهار ـ تلفن‌های ۷۱۷۶۱ و ۶۲۳۶۰۶

رهبرزندگی‌مرکزتعلیم زبانهای خارجی

و دبستان ملی بصیرت افتتاح شد برای ترم جدید تابستانی کلاسهای انگلیسی ـ آلمانی ـ فرانسه و ماشین نویسی توسط گروه لیسانسیه های ایرانی و خارجی تعدادی دانشجو میپذیرد
کلاسهای تقویتی تمام روز نونهالان شما شامل انگلیسی دروس تقویتی ـ موزیك ـ نقاشی و تفریحات سالم رایگان میباشد
شروع کلاسها ۲۵ خرداد
لطفا قبلا نام نویسی فرمائید
خیابان ویلا خیابان خبیر شماره ۸۰
۱ـ۵ آ ـ ۱۰۵۳۸

مکتب انگلیسی نژاد

برای ترم تابستانی با مزایای زیر تعدادی دانشجو میپذیرد
معلم : لیسانسیه‌های تعلیم و تربیت ایرانی و خارجی
کلاس های‌عمومی : ۲۰ نفره‌مبتدی متوسطه ـ عالی
تدریس خصوصی : انگلیسی ـ آلمانی ـ فرانسه ـ
تجدیدی و تقویتی دبیرستانها شامل دستور زبان ـ ترجمه مکالمه ازکتاب خودشان
کلاس کودك : انگلیسی درسهای‌تقویتی تفریحات‌سالم ماشین نویسی و شورت هند : با اسلوب بین‌المللی
مدرك تحصیلی : دیپلم از دانشگاه های انگلستان
ساعت تدریس : از ۸ صبح تا۹ شب
محل تدریس : مجهز بدستگاه‌های‌تهویه‌مطبوع
شروع کلاسها : ۲۵ خرداد ماه
لطفا قبلا نام نویسی فرمائید :
خیابان پهلوی مقابل کاخ مرمر تلفنهای:
۴۲۰۸۶ ـ ۴۷۱۴۱ و رهبر زندگی
خیابان ویلا خیابان خبیر شماره ۸۰

زبده

آکادمی علوم

مجموعه اطلاعات عمومی
برای اشخاصیکه میخواهند درکنکور دانشگاه‌شرکت‌کنند مفیداست (بها۳۰ریال)
فردا ازروزنامه فروشها تهیه‌کنید.
مرکزپخش: شرکت‌نسبی‌اقبال. شاه‌آباد

کتاب صلح دنیاها

در سیاره . H.O
نوشته حسین سینائی منتشر شد

مؤسسه‌زیبائی لیلی اعتضادی

دریکماه تا ۱۰ کیلو لاغر شوید ـ علاج فوری برای جوش ولك صورت معالجه چاقی بوسیله انواع وسائل الکتریکی‌مدرن حمام سونا ـ ورزش یوگا ـ ماساژ بادست بوسیله متخصصین از هند واروپا
تلفن ۷۱۰۵۵

آموزشگاه وکیلی

تقویتی ـ متفرقه ـ تجدیدی
نشانی ـ سلسبیل ـ چهار راه دامپزشکی تلفن۹۵۳۱۶۲

کلاسهای انگلیسی انجمن‌ایران و آمریکا

ثبت نام برای دوره آینده کلاسهای سه روزه در هفته که درساعات ۴ تا۶و۶ تا۷ روزهای زوج و۶ تا۸ روزهای فرد تشکیل میشود در روزهای شنبه بیستم و یکشنبه بیست‌ویکم ودوشنبه بیست‌و دوم وسه شنبه بیست و سوم خرداد بعد ازظهر ها ازساعت چهارالی هفت انجام خواهدشد . امتحان تعیین قوه برای داوطلبان جدید در روزهای پنجشنبه هر هفته از ساعت هشت صبح الی هفت بعد ازظهر بعمل خواهد آمد .

ضمنا باطلاع میرساند که‌انجمن ایران و امریکای شیراز نیز دوره تابستانی خود را ازتاریخ بیست‌و دوم خرداد شروع خواهد نمود .

نشانی ـ خیابان شاه ـ ساختمان آلومینیوم ـ طبقه هفتم ـ تلفن ۴۷۱۴۰
۱ـ۴ آ ـ ۱۰۰۸۴

دبیرستان شماره یك

گروه‌فرهنگی علوم

متشکل از دبیران دانشگاه
برای کلاسهای تقویتی و تجدیدی
ثبت نام می‌نماید
نشانی:مقابل‌دانشکده‌صنعتی (پلی‌تکنیك) خیابان‌شیرین شماره ۲۹ تلفن ۴۷۴۳۲ ۱ـ۶ آ ـ ۹۷۷۲

زنی در دام قاچاقچیان

ترجمه ـ امیر رضائی
از سری کتابهای‌جری کوتون . شامل دوداستان فوق‌العاده مهیج و جالب پلیسی منتشر شد .
از روزنامه فروشها وکتاب فروشی تابان‌درامیریه تهیه فرمائید .

دبیرستان دخترانه آذر

برای رشته های‌طبیعی ـ ریاضی ـ ادبی ثبت نام مینماید .

کلاس‌های تابستانی دبیرستان خیام

دوره اول ودوم ـ تجدیدی و تقویتی ـ انگلیسی (مقدماتی ـ متوسطه ـ کنکور) از اول تیر ماه دائر خواهد شد
خیابان شاه چهار راه سیمتری ـ اول نشاط تلفن ۶۹۷۴۰

سازمان فرهنگی محبوبی

دبستان شماره یك‌را زیرنظرمتخصصین تعلیم و تربیت و تدریس زبان انگلیسی‌و سرویس منظم افتتاح و همه روزه ثبت‌نام مینماید .
کلاسهای تقویتی مجانا در تابستان دائر و برای شاگردان ممتاز مزایائی در نظرگرفته شده است .
آدرس ـ خیابان آیزنهاور ـ چهار راه خوش ـ کوچه شهاب
تلفن ۹۴۴۸۷

مؤسسه‌ایران آکسفورد کلاسهای زبان‌طاهری

کلاسهای جدید تشکیل میشود
۱ ـ کلاسهای کنکور برای رشته های ادبی دانشگاهها (تمام مواد)
۲ ـ کلاسهای زبان و ادبیات فارسی‌برای دانشگاهها .
۳ـ کلاسهای‌زبان‌برای کنکوربرای‌ساعات ۲ر۳۰ تا ۴ر۳۰ بعد از ظهر
۴ ـ کلاسهای فوق‌العاده انگلیسی‌برای دانشجویان دانشکده‌ها
۵ـ کلاسهای رسم فنی در دوازده‌ساعت توسط دانشجویان دانشکده فنی
۶ـ کلاسهای تقویتی زبان مخصوص‌موسسه ایران آکسفورد صبح وعصر
۷ـ کلاسهای مکالمه بامعلمین خارجی‌و ایرانی در تمام هفته
آدرس : خیابان آناتول فرانس ـ جنب ایتالیا ـ تلفن ۴۳۸۵۵
ساعات‌ثبت‌نام‌از ۴ر۳۰ الی ۸ بعداز ظهر
آ ـ ۱۰۰۵۲ مدیر مسئول : اسدالله طاهری

برای جلوگیری از تظاهرات ضد آمریکائی و انگلیسی

در لبنان مقررات منع عبور و مرور اعلام شد

زدند .
مقررات منع عبورو مرور درسراسر لبنان مقرراتمنع عبورو مرور اعلام گردید . به موجب اعلامیه وزارت کشور لبنان ازساعت ۱۰ الی ٦ صبح هیچکس حق عبورومرور در خیابانها را ندارد .دراعلامیه اضافه شده‌است اجتماع مردم بیش‌از ۳نفرممنوع است .

بیروت -آسوشیتدپرس - جماعات خشمگین عرب دربیروت امروز کارخانه کوکاکولا ونمایشگاه های اتومبیل فورد امریکا را ویران کردندوآتش زدند وبعد مدت چهارساعت به سایر موسسات انگلیسی و امریکائی حمله بردند.
نیرو های دولتی لبنان برای جلوگیری از این اقدامات زره‌پوش بمیدان بردوم حفاظت نظامی کاملی‌از سفارتخانه های انگلیس و امریکا بعمل آوردند.
بیشتر تظاهرات درناحیه «حمرا» که مرکزخرید بیروت است انجام گرفت . از تلفات این تظاهرات گزارشی‌داده‌نشده ،اماخبرنگاران عده‌ای رادیده‌اند که در خیابان های بیروت راه افتاده بودند .
جماعت دیگری که باا توموبیل وپیاده تظاهرات می کردندبوبه هرچه شباهتی به موسسات انگلیسی‌و امریکائی داشت‌حمله می‌بردند ، از جمله به یك‌بار و رستوران لبنانی که بسبك امریکائی آراسته شده بودحمله کردند .
بعدآنها به«مرکن‌کمونیتی اسکول »(مدرسه امریکائیها) وبانك انگلیس‌درخاورمیانه‌حمله کردوو تمام پنجره های آنها را شکستند و اتومبیلهائی‌را کهدم مدرسه امریکائیها بود آتش

نیکلای فدورنکو ، نماینده شوروی در شورای امنیت سازمان ملل متحد ، قطعنامه پیشنهادی دولت متبوع خود مبنی بر مجازات اسرائیل‌را قرائت می - کند .

سوریه و اسرائیل با آتش‌بس موافقت کردند

شورای امنیت سازمان ملل متحد

سازمان ملل متحد-۱۰ژوئن-خبرگزاری فرانسه - اوتانت دبیر کل سازمان ملل متحد اعلام کرد اسرائیل‌وسوریه‌آتش‌بس راپذیرفتند وباپیشنهادژنرال «بول» ناظر سازمان ملل جهت اجرای کامل آتش‌بس موافقت کردند .

پیش از آنکه دبیر کل سازمان ملل متحد موافقت سوریه واسرائیل را با پیشنهاد ژنرال‌بول‌جهت‌اجرای‌مقررات کامل آتش‌بس اعلام کند شورای امنیت‌سازمان‌ملل‌متحد طی یك‌جلسه فوق‌العاده اوضاع جنك در خاورمیانه رامورد بررسی قرارداد .
اوتانت دبیرکل سازمان ملل متحداعلام کرد تلگرامی از رئیس کمیسیون تـرك مخاصمه اسرائیل و سوریه دریافت کرده است که در آن تائید شده در ساعت یازده دیشب بوقت تهران فرودگاه‌دمشق مورد حمله هوائی قرار گرفت و دوبار دیگر پس ازآن‌حمله هوائی دیگر درشمال وشمال شرقی دمشق روی داد.
ناظرین سازمان ملل متحد حملات هوائی اسرائیل بدمشق راتائید کرده‌اند.

● اعلامیه منتشر میکند

رافائل نماینده اسرائیل گفت دولت اسرائیل اعلامیه‌ای در مورد بمباران‌منطقه دمشق منتشر میکند.وی افزود موشه‌دایان وزیر دفاع اسرائیل باژنرال«اودبول»تماس گرفته تا نحوه اجرای مقررات آتش‌بس مورد بررسی قرار گیرد .
پس از اظهارات نماینده اسرائیل اوتانت هفتمین گزارش خودرا پیرامون اوضاع جنگی خاورمیانه‌تسلیم‌شورای امنیت کرد. دراین گزارش تائید شده است که ژنرال «اودبول» و ژنرال «موشه‌دایان» درساعت ۱۲و۱۵ دقیقه دیشب بایکدیگر ملاقات کردند وپیرامون آتش‌بس مذاکره بعمل آوردند . در گزارش اوتانت تائید شده است که وزیرامورخارجه اسرائیل‌اعتراف کرده‌است هواپیماهای اسرائیلی برفراز خاك سوریه به‌پرواز درآمدند لکن پرواز درچهارچوب تصمیمات محافظتی و دفاعی صورت گرفته است .
«ماکونن» نماینده حبشه طی نطقی اعـلام کرد شورای امنیت باید حملات هوائی اسرائیل بسوریه را محکوم کند.
نماینده حبشه افزود باید تمام دول‌ذینفع مقررات آتش‌بس را دقیقا اجرا کنند و نسبت به‌مردم غیرنظامی و زندانیان‌جنگی روشی انسانی‌داشته باشند .

● موافقت کردند

لحظه‌ای بعد نماینده اسرائیل اعـلام کرد ژنرال‌دبول»وژنرال‌موشه‌دایان‌موافقت کردند آتش‌بس‌طبق قطعنامه سازمان ملل متحد اجرا گردد واجرای آن بمحض‌اخذ تماس ژنرال بول باوزلت دمشق عملی میگردد.
جلسه شورای امنیت بعنوان تنفس پایان یافت و یك ساعت‌بعد مجددا شورای‌امنیت بدرخواست دولت سوریه تشکیل جلسه داد.
نماینده دولت سوریه علت تشکیل فوری جلسه شورای امنیت را تجاوز اسرائیل‌به خاك سوریه اعلام نمود.
اوتانت دبیرکل سازمان ملل متحد در این جلسه گزارشی تسلیم شورای امنیت کرد که بموجب آن واحدهای زرهی اسرائیل بسوی دمشق در حال پیشروی هستند.
نماینده اسرائیل دولت سوریه را متهم کرد که توپخانه مرزی این کشور دهکده های اسرائیل را زیرآتش توپخانه خود گرفتند.

● اظهار نگرانی

«روژه‌سیدوکس» نماینده فرانسه ازاوضاع خاورمیانه بشدت اظهار نگرانی کرد و گفت بایدفورا دول ذینفع مقررات‌آتش‌بس را اجرا کنند.
روژه سیدوکس گفت تاقطع کامل‌جنك مابایدکاملا هوشیار و مراقب اوضاع باشیم .
نمایندگان برزیل وآرژانتین قطعنامه مشترکی تسلیم شورای امنیت کردند که درآن خاطرنشان شده است بایدقرارداد ۱۹۴۹ ژنو در مورد رفتار بازندانیان جنگی اجرا گردد.
درپایان جلسه اوتانت اعلام کرد بموجب تلگرامی که هم‌اکنون از ژنرال اودبول دریافت کرده سوریه واسرائیل بااجرای مقررات آتش‌بس موافقت کرده‌اند .

تفسیر روز

قطع روابط سیاسی

دولت‌شوروی وبدنبال آن‌چك‌اسلواکی وبلغارستان بااسرائیل‌قطع رابطه کردندو باین ترتیب اولین گام رادر راه اجرای التیماتوم هفته گذشته مسکو واعلامیه سران کمونیست اروپا برداشتند .در التیماتوم شوروی واعلامیه رهبران احزاب کمونیست اروپای شرقی ، اسرائیل تهدید شده بود که‌در صورت ادامه جنك با عکس‌العمل خشن مسکو وسایر پایتخت‌های اروپای شرقی روبرو خواهد شد . شورویها از این اقدام، که‌ممکن است اقدامات‌سیاسی و اقتصادی و حتی نظامی دیگری را بدنبال داشته باشد ،دو هدف را تعقیب میکنند . یکی آنکه جلوی پیشروی بیشتر اسرائیلی ها رادر کشور های عربی بگیرند و دیگری ترمیم نسبی زیان‌های بزرگی که‌به حیثیت وپرستیژ آنها در خاورمیانه عربی واردشده است . این یك حقیقت مسلم است‌که‌نفوذو حیثیت شوروی یکی از قربانیان جنك اسرائیل و اعراب بود ، در قاهره ، بنابگزارش خبرگزاریها ، ساختمان سفارت شوروی مورد هجوم‌گروهی که‌شکست اعراب رانتیجه خودداری مسکو از کمك به‌اعراب میدانند قرار گرفت .
دربیروت طرفداران ناصر شعار های قبلی‌خود رابصورت تازه‌ای درآورده‌اند :
«مرك برامپریالیسم، کمونیسم و صهیونیسم» حتی شخص پرزیدنت ناصر درنطقی که‌علل شکست مصر را تشریح‌میکرد، شوروی را یکی از عوامل‌این شکست معرفی کرد ، آنجاکه گفت :«هویاسه هفته قبل دولت‌شوروی بما اطلاع داد که اسرائیل آماده حمله به‌سوریه میشود ، در مقابل این اطلاع مانمی‌توانستیم آرام بنشینیم.»
بجزاین مسئله پیشروی سریع اسرائیل درخاك سوریه وضرباتی که‌هنوز به‌قوای نظامی این‌کشور ونیز به‌نیروی دریائی مصر وارد میشود شورویهارا وادار به نشان دادن عکس‌العمل کرده‌اند . اسرائیل بعداز توافق با قرارآتش‌بس در اردن و مصر متوجه سوریه شد که باوجود قبول آتش‌بس مانند گذشته بصورت یك تهدید جدی باقی مانده بود .
رادیو دمشق مرتبا از مردم میخواهد بچنان جنگی علیه‌اسرائیل دست بزنند که جهت حوادث بسود اعراب تغییر یابد . اما این تنها علت حمله‌شدید هواپیماها و توپخانه اسرائیل به‌سوریه و پیشروی سریع‌آن درخاك آن‌کشور نیست . سوریه در ۱۹سال گذشته همیشه خطرناك ترین دشمن اسرائیل بشمار میرفته و مبتکر و مجری شدید ترین عملیات تروریستی و تبلیغات سیاسی علیه آن بوده‌استو مهمتر آنکه درجریان جنك اخیر تقریبا دست‌نخورده و آسیب ندیده باقی مانده بود اسرائیل ازفرصت استفاده کرد تا ضمن‌خاموش کردن توپخانه سوریها، تپه‌هائی راکه ۱۹ سال است‌از آنها عملیات تروریستی علیه‌آن رهبری میشود تصرف کند . اسرائیل ظاهرا قصد دارد این تپه‌ها را باضافه تمام مناطق‌مرزی‌که حفظ آن برای حفظ امنیت‌جلیله وآبهای قسمت علیای رود اردن لازم‌است و دیروز بتصرف قوای آن درآمده دردست‌خود نگهدارد . دراردن نیز اسرائیل شهر«لاترون» را که تل‌اویو رابه‌اورشلیم تصرف شده مرتبط میسازد برای حفظ‌اورشلیم ضروری میداند و اورشلیم را نیز رسما اعلام‌کرده که‌دیگر به‌اعراب پس‌نخواهد دادو حتی‌بگفته شهردار اورشلیم اسرائیلی‌ها ، حاضرنیستند آن‌را بصورت یك‌شهر بین‌المللی درآورند . اسرائیلی ها غزه‌را در خاك‌مصر اصولا جزء خاك‌خود میدانند و از آنجا نیز به‌آسانی خارج نخواهندشد . درطی ۳روز جنك اسرائیل در مصر واردن مناطق‌وسیعی را که هر۱ میلیون جمعیت دارد تسخیر کرد . مگر آنکه امتیازات بزرگی بخصوص درمورد آزادی عبور ومرور کشتی هایش از تنگه تیران بدست‌آورد .اینها همه‌درمجموع شوروی‌و دوستانش‌را دراروپای شرقی برانگیخت تا باقدام سریع دست بزنند . شورویها تهدیدکرده‌اند که بجز قطع روابط دیپلماتیك باقدامات دیگری نیز دست‌خواهندزد. شوروی ها که تاکنون از درگیری در جنك خاورمیانه اجتناب کرده‌اند باحتمال قوی درآینده نیز بیشتر از وسایل دیپلماتیك برای رسیدن بهدفهای خود استفاده خواهند کرد . فشارسیاسی و تبلیغاتی وحتی اقتصادی براسرائیل و بهره‌برداری از جلسات شورای امنیت ازجمله این وسایل‌اند .

جعفر مدنی

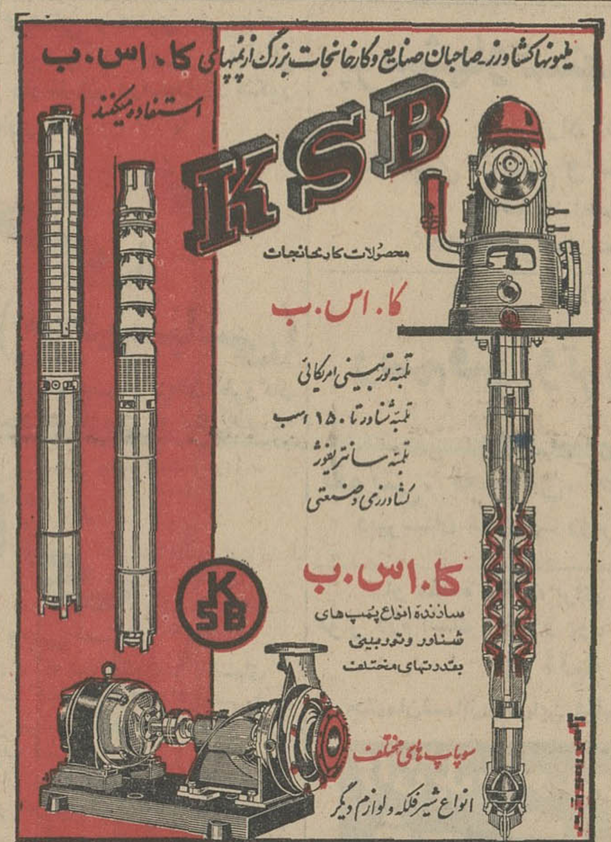

عروسی وجشن باشکوه تر با :
بستنی مخصوص گواهی
امیریه : جنب کوچه شیبانی تلفن ۲۱۱۵۳

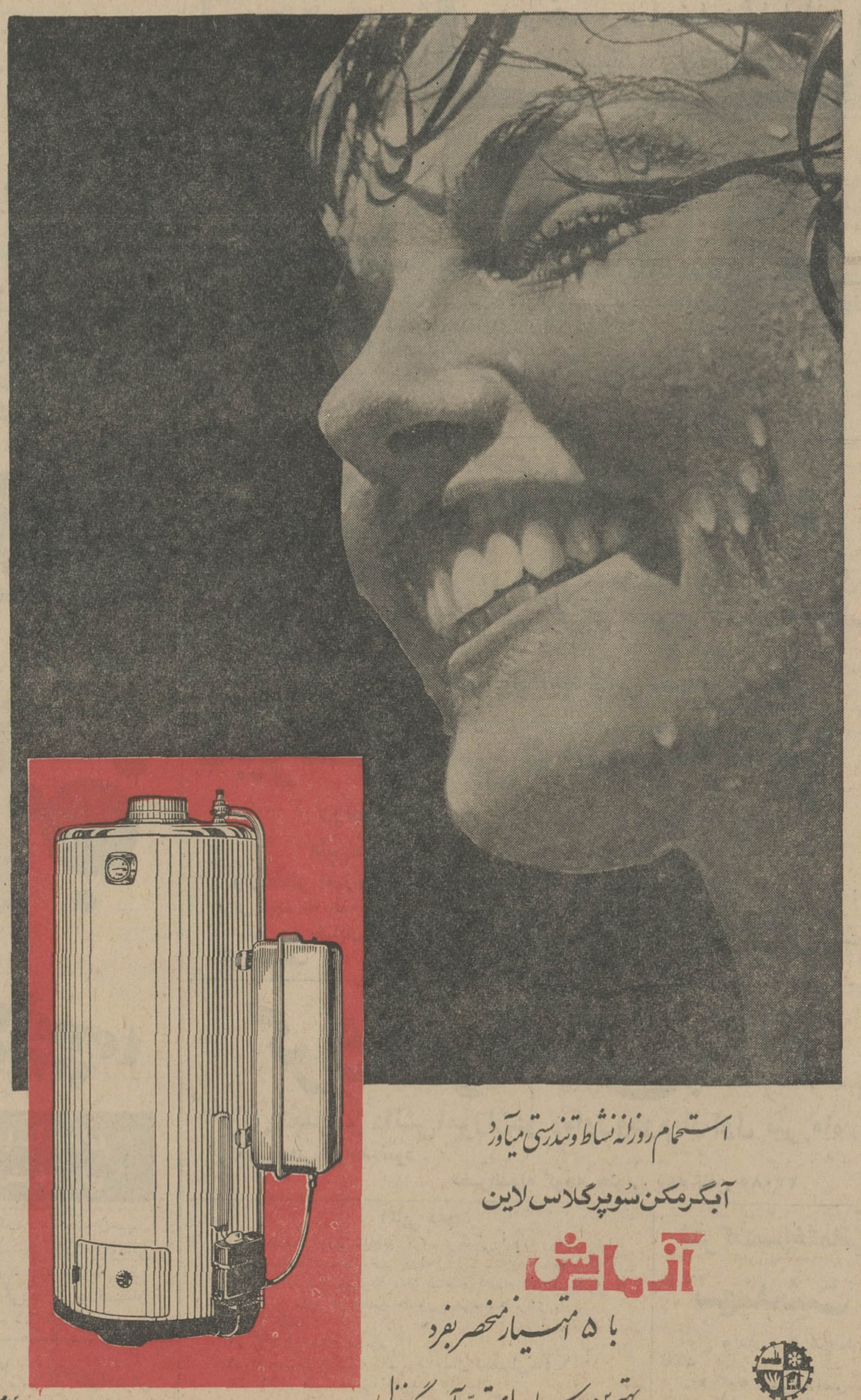

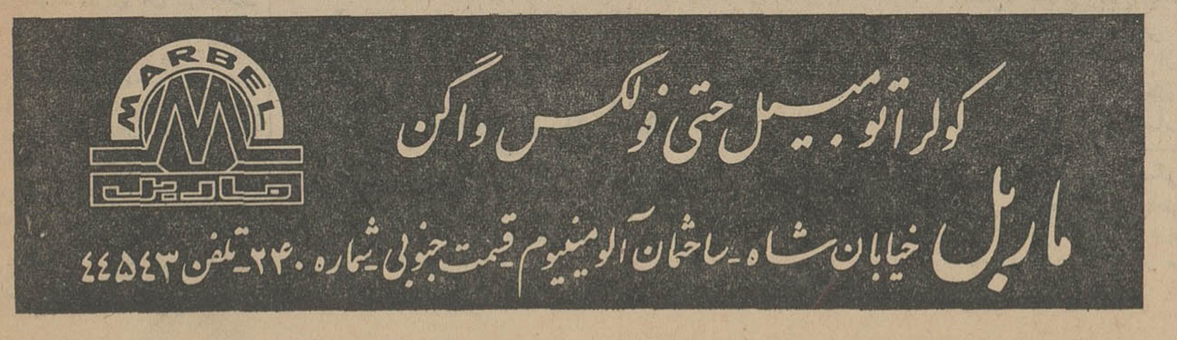

صبح امروز بر فراز قلعه مرغی

دوهواپیما پس از تصادم سقوط کردند

در این سانحه ۲ خلبان و کمك خلبان هواپیماها کشته شدند

بامداد امروز بر اثر برخورد دو هواپیما درآسمان فرودگاه قلعه‌مرغی، دو خلبان ویك کمك خلبان کشته شدند.

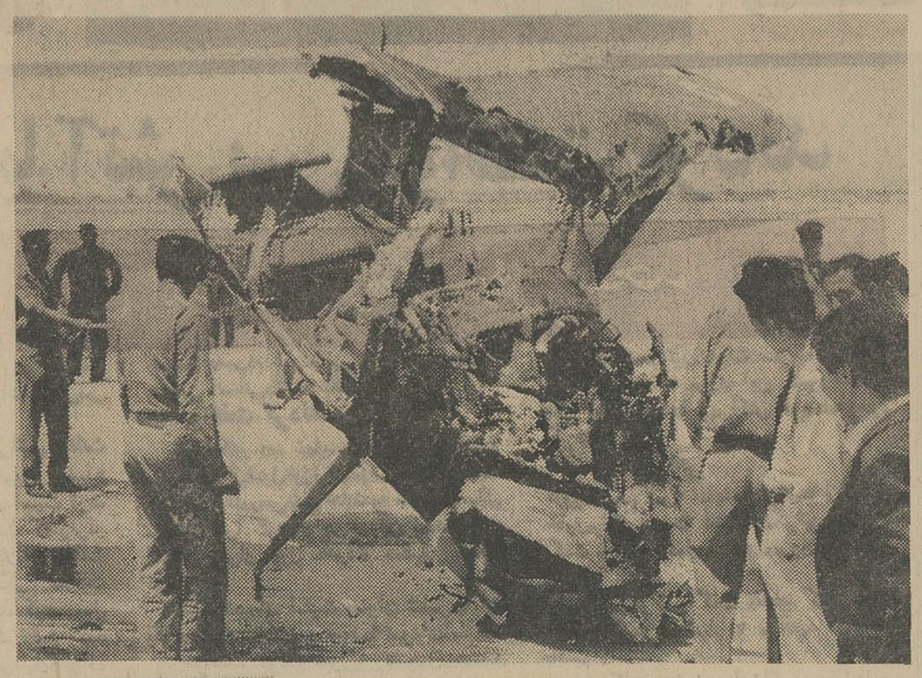

سرگرد رضا مجبی‌انجدانی

این‌سانحه ساعت ٦ و ۱۵ دقیقه صبح امروز رخ داد . تصادم میان یك هواپیمای ژاندارمری از نوع «سسنا ۵۷» ویك هواپیمای‌سمپاشی وزارت کشاورزی روی داد .

هواپیمای ژاندارمری هنگام‌وقوع این‌سانحه ، در حال فرودآمدن بود وهواپیمای سمپاش در همان هنگام به پرواز در آمده بود .

خلبانی هواپیمای ژاندارمری را ستوان یکم صادق‌خیراندیش‌وخلبانی هواپیمای سمپاش وزارت کشاورزی را سرگرد رضا مجبی‌بعهده داشت . سرگرد مجبی سرپرستی‌واحدسمپاشی وزارت کشاورزی‌را به عهده داشت‌و برای انجام ماموریت از تهران‌پرواز میکرد ، سرگرد مجبی که ۵۰ ساله بود از نیروی هوائی مامور خدمت‌به وزارت کشاورزی‌شده‌بود.درهواپیمای وزارت کشاورزی غیر از خلبان ، غلامرضا بیگی ۳۵ ساله کمك خلبان هواپیما نیز سوار بود .

پس‌ازبرخورد دو هواپیما بیکدیگر یك‌بال هواپیمای وزارت‌کشاورزی‌در آسمان کنده شد و بلافاصله آتش گرفت و هواپیمای‌ژاندارمری نیز متلاشی‌شد .

برای تعیین علت سانحه یك کمیسیون فنی مشغول تحقیق شده است واین کمیسیون هنوز نظرخودرا درباره تصادم دو هواپیما اعلام‌نکرده است .

ستوان یکم صادق خیراندیش

هواپیمای‌ژاندارمری پس‌ازبرخوردباهواپیمای سمپاش‌سقوط‌کردوباینصورت‌درآمد

در محافل و مجامع

رئیس مجلس شورایملی به کانادا رفت

بعداز ظهر امروز آقای مهندس عبدالله ریاضی‌رئیس‌مجلس شورایملی برای‌بازدید ازنمایشگاه‌جهانی‌مونترال به کانادا عزیمت کرد . درفرودگاه عده‌ای از نمایندگان مجلس ودوستان ایشان رابدرقه کردند .

سفیر عراق به کرمانشاه رفت

بامدادد‌یروز آقای‌الدجیلی سفیر جمهوری عراق در دربار شاهنشاهی‌به منظور رسیدگی‌به‌کارهای کنسولگری عراق‌در کرمانشاه‌رهسپار اینشهرستان شد.

آقای الدجیلی بعداز ظهر امروزبه تهران باز میگردد .

بخشهای جدید ثبت احوال

به‌تصمیم اداره کل ثبت‌احوال، برای تسریع دررفع حوائج سجلی مردم تهران ٤ بخش جدیدثبت‌احوال در نقاط زیر تاسیس و شروع بکار نموده است :

بخش یك ، خیابان استخر اول کوچه خواجو . بخش ۹ ، خیابان پامنار جنب کلانتری . بخش ۲۳، خیابان مهران نزدیك میدان فوزیه. بخش ۲۸ ، خیابان امین‌الملك،جنب شعبه بانك بیمه‌بازرگانان .

ضیافت کانون پژوهشهای علمی

کانون پژوهش‌های علمی‌فرداشب ضیافت شامی‌بمنظور آشنائی‌روزنامه نگاران با اعضاء جدیدهیئت مدیره خود در محل باشگاه ملی نفت ایران ترتیب داده است .

انتصابات در وزارت‌کشور

انتصابات زیر امروز دروزارت‌کشور انجام پذیرفت :آقایان :ایرج‌صوفی- سیاوش بسمت‌فرماندار شاه‌آباد‌غرب، محمدعلی شاکری‌نوری‌بسمت فرماندار خمین، محمدعلی‌طباطبایی‌بسمت‌بازرس استانداری خراسان وعلی‌اصغر شاملو بسمت منشی مخصوص و مسئول تشریفات استانداری مازندران .

انتصابات شهرداری

بدستور شهردار تهران آقایان مهندس حسن اسکندری بسمت‌مشاور فنی شهردار و عبدالله کاویانی به بسمت رئیس ناحیه شش شهرداری تعیین گردیدند .

کشورهای

بقیه‌ازصفحه آخر

تهدید را به مرحله عمل در نیاورده‌اند.

قطروابوظبی حتی در این مورد حرفی هم نزده‌اند ، و نفت آنها کماکان جریان طبیعی خود راطی میکند.

این وضع مولود حوادثی‌است که‌ناگهانی وبسرعت در خاورمیانه عربی پیش آمد وقطعا مدتی طول خواهد کشید تا در بین این‌کشور ها در مورد اتخاذ یك سیاست‌واحد تفاهمی پیداشود.

ظاهرا در کنفرانس های اوپك کوشش می شد که در مسائل مختلف ، کشور های عربی سیاست واحدی را تعقیب کنند و تا جائی که مسئله مربوط بیك کشور عربی نمیشد این «ظاهر» حفظ می شد.

بدلایل فوق کنفرانس اوپك حداقل تاوقتی که این تفاهم پیدا نشود و این « ظاهر » درست‌نگردد بتاخیر خواهد افتاد.

کشور های دیگر عضو ، به احترام کشور های عربی باین‌تاخیر تن در خواهند داد وحل‌مهمترین ماده از دستور جلسات کنفرانس راکه مربوط به تقسیم « اضافه تولید » نفت‌است ، ببعد موکول خواهند کرد.

چندی قبل از طرف یکی از کشور های عربی تقاضا شده بود، که کنفرانسی با حضور وزراءزود تر از موعد ، وبطور فوق العاده تشکیل شود . اما کشور های‌دیگر باآن مخالفت کردندوبرای مسئله «اضافه‌تولید» فوریتی قائل‌نشدند.

از طرفی ونزوئلا که نفت آن در دست کمپانی های‌بزرك نفتی امریکا است در بحران اخیرفعالیت فوق‌العاده‌ای دارد وتولید خود را بسرعت افزایش داده است ،بنابر این برای « اضافه‌تولید »نگرانی ندارد.

در حقیقت « اضافه‌تولید »یعنی مسئله روز اوپك وقتی قابل‌بررسی ومذاکره است که اول تولیدخود کشور های عربی طبیعی شود ، بعد در مورد میزان آن نیزصحبت بعمل آید.

طبیعی است که در چنین‌اوضاع واحوالی اوپك با محدودیت هدف های اقتصادی‌خودنمی‌تواند‌کنفرانس مفیدی تشکیل دهد، وتاوقتی که شرایط آماده نشود کنفرانس‌عادی آن بهمین ترتیب به تعویق خواهد افتادوکشور های غیر عربی عضو اوپك از جمله ایران ، باید منتظر روشن شدن بحران نفت اعراب باشند.

کلاسهای علمی موسسه فرهنگی و هنری شهرزاد (با اجازه نامه رسمی‌وزارت آموزش و پرورش) آمادگی خودرا برای پذیرفتن داوطلبان درامتحانات‌کنکور دانشکده هنر های زیبا و معماری .

طراحی
ومحاسبه‌حجم(حجم‌شناسی)

اعلام میدارد . داوطلبان می توانند بعنوان دیدن طرزکار معلمین ووسائل کلاس‌ازیك جلسه طراحی و یك جلسه حجم شناسی .

مجانی

وبدون پرداخت هیچگونه وجهی استفاده کنند .

این بهترین وعالیترین آزمایشی است که شما میتوانید کلاسهای طراحی و حجم‌شناسی خودرا انتخاب کنید . کلیه مواد درسی و (طراحی وحجم‌شناسی) برای اولین مرتبه توسط این موسسه به صورت‌کتاب(پلی‌کپی) گردیده است .

فقط تاتاریخ۲۵خرداد میتوانید از این فرصت استفاده کنید.

تالار شهرزاد - موسسه فرهنگی و هنری - شاهرضا جنب‌خیابان فدیم شمیران پلاك ٤۳ ۷ آ-۱۰۷۸٤

پرسشها و تستهای علوم طبیعی

برای داوطلبان

سالهای ششم و کنکور دانشکده‌ها

تالیف : احمد فرزانه

کتابفروشی چهر -روبروی دانشگاه تهران

کلاس‌های

رسم‌فنی وترسیم‌رقومی

آقای مهندس خوئی

تقویتی. تجدیدی. طراحی وحجم شناسی

دبیرستان شاهین- روبروی دانشگاه‌تلفن ٤۱۲۷۷

او عقیده داشت برای پیشرفت در زندگی سه‌وسیله موثر لازم است : زن و پول و یك کمی پرروئی !

در آتیه نزدیك

چشمان‌شمااززدیدن‌این فیلم کمدی عشقی خیره‌خواهدماند

ژان پل بلموندو در فیلمی بکارگردانی ژان بکر

خوشگذران

سینماسکوپ رنگی

باشرکت: میلن دومونژو . استفانیا ساندرلی
ژنویو پاژ . نادیا تیلر . رابرت هوبرلی

کنگرهٔ جهانی بین‌المذاهب باشرکت دانشمندان‌جهان بمنظور ایراد سخنرانی از روز دوشنبه ۲۲ر۳ر٤٦ الی چهارشنبه ۲٤ر۳ر٤٦ ازساعت ۵ تا۸ بعد از ظهر در تالار موزهٔ ایران باستان تشکیل میگردد. از علاقمندان دعوت میشود در جلسات این کنگره شرکت فرمایند .

تشکر و قدردانی

بدین وسیله از اولیاء محترم دبستان ویژه سرکار خانم‌آشتیانی و جناب آقای عقیلی که درپیش‌برد تحصیلی فرزندم نهایت سعی واهتمام را نموده‌اند تشکر مینمایم .

مهندس سیروس فروتنی

دعوت مجمع عمومی فوق‌العاده شرکت نسبی. داودم‌وشرکاء

نظر بفوت مرحوم داود موشی‌زاده یکی‌از شرکاء بتجویز‌بند(و) ماده ۱۳٦ قانون تجارت در اجرای ماده ۱۳۹ همان قانون از کلیه شرکاء شرکت دعوت میشود که در ساعت۵ بعدازظهر روزدوشنبه ۲۹ خرداد ماه ۱۳٤٦ در محل شرکت واقع در خیابان اسلامبول جهت اتخاذ تصمیم نسبت بموارد زیر حضور بهمرسانند .

دستور جلسه :

۱- اتخاذ تصمیم به بقاء یا انحلال شرکت
۲- در صورت تصمیم بانحلال شرکت انتخاب مدیر یا مدیران تصفیه
۳- در صورت تصمیم به بقاء شرکت انتخاب مدیر عامل .
٤- مطالعه و اتخاذ تصمیم نسبت بتغییر نوع شرکت .

لیوارودکین - یکاترینارودکین - لطیف سعیدنژاد بوکالت از طرف قیم صغار مرحوم داود موشی‌زاده

آگهی دعوت‌مجمع‌عمومی عادی‌وفوق‌العاده‌شرکت‌سهامی خارکو

از صاحبان سهام دعوت میشود که در مجمع عمومی عادی و فوق‌العاده شرکت سهامی خارکو که‌روز پنجشنبه‌اول تیرماه۱۳٤۵ ساعت ۱۷ درمحل شرکت (خیابان بزرگمهر شماره۱٦۰) تشکیل میشود حضور بهمرسانند .

دستور جلسه :

۱- تصویب ترازنامه سال ۱۳٤۵
۲- انتخاب بازرس
۳- تبدیل سهام بی‌نام به بانام
٤- تغییر بعضی از مواد اساسنامه

هیئت مدیره شرکت سهامی خارکو

آگهی دعوت

از عموم صاحبان سهام شرکت سهامی قماش ایران و خارجه دعوت میشود در ساعت پنج بعداز ظهر روز شنبه ۲۷ خرداد ماه٤٦ در محل شرکت حضور بهمرسانند .

دستور جلسه :

۱- استماع گزارش هیئت مدیره و بازرس
۲- تصویب ترازنامه سال ٤۵ و حساب سود و زیان
۳- تعیین خط مشی آینده شرکت

مدیرعامل

کنسرت پیانو

توسط پیانیست نابغه ایرانی
دوشیزه نوین‌افروز
دوشنبه ۲۲ خرداد ساعت ۸ شب
بلیط ٤۰ ریال و ۸۰ ریال
انجمن ایران و آمریکا - عباس‌آباد

برنامه امشب

تلویزیون ایران

۶٫۰۰ سلام شاهنشاهی
۶٫۰۱ اعلام برنامه
۶٫۰٤ برنامه جوانان
۶٫۳۰ شانس و پیش‌بینی
۷٫۰۰ دکتر کیلدر
۸٫۰۰ موسیقی کلاسیك
۸٫۳۰ برنامه ارج
۹٫۳۰ برخوردانديشه ها
۱۰٫۰۰ بخش اخبار
۱۰٫۳۵ بررسی مطبوعات ایران
۱۰٫۳۵ تئاتر (هرگز قول مده)

بخش‌اول برنامه‌اول

بخش اول برنامه فردا از ساعت ۱۴٫۱۵ شروع‌وتا ۱٫۳۰ بعداز ظهر ادامه دارد .

برنامه فردا

تلویزیون آموزشی

۸٫۳۰بامداد سلام شاهنشاهی- اعلام برنامه
۸٫۳۲بامداد طبیعی
۹٫۳۰بامداد فیزیك
۱۰٫۳۰بامداد پایان‌برنامه‌بخش اول
۵تا ٦بعد از ظهر شیمی

برنامه امشب

تلویزیون آمریکا

۴٫۰۰ بیس‌بال
٤٫۴۵ بزرگترین نبرد فرن
۵٫۰۰ بعدا اعلام می شود
۵٫۳۰ مسابقات دانشگاهی
٦٫۰۰ اخبار جهان
٦٫۰۵ نجات
٦٫۳۰ نمایش بزرك
۷٫۰۰ خانواده آدامز
۷٫۳۰نمایش‌راجرمیلر
۸٫۰۰ بونانزا
۹٫۰۰ اخبار
۹٫۱۵کاخ هالیوود
۱۰٫۰۵ فیلم سینمائی

برنامه فردا

تلویزیون ایران

۶٫۰۰ سلام شاهنشاهی
۶٫۰۱ اعلام برنامه
۶٫۰٤ برنامه جوانان
۶٫۳۰ شانس و پیش‌بینی
۷٫۰۰ دکتر کیلدر
۸٫۰۰ موسیقی کلاسیك
۸٫۳۰ برنامه ارج
۹٫۳۰ برخوردانديشه ها
۱۰٫۰۰ بخش اخبار
۱۰٫۳۵ بررسی مطبوعات ایران
۱۰٫۳۵ تئاتر (هرگز قول مده)

بخش‌اول برنامه‌اول

بخش اول برنامه فردا از ساعت ۱۴٫۱۵ شروع‌وتا ۱٫۳۰ بعداز ظهر ادامه دارد .

تقویم اطلاعات

یکشنبه - بیست‌و یکم خرداد ماه ۱۳٤٦ -دوم‌ربیع‌الاول ۱۳۸۷-یازدهم ژوئن ۱۹٦۷
اذان صبح ساعت ۳و ۵۷دقیقه
طلوع آفتاب ساعت ٤و٤۷دقیقه
غروب آفتاب ساعت۷و۱۱دقیقه

پیش‌بینی هوا

هوای نواحی آذربایجان کمی ابری گاهی قسمتی ابری می - باشد . هوای نواحی خوزستان گاهی همراه با گرد وخاك‌خواهد بود . هوای تهران و بقیه نقاط صاف گاهی همراه با کمی ابر خواهد بود . گرمترین نقطه ایرانشهر حداکثر ۴۵ درجه و حداقل ۳٦ درجه . سرد ترین نقطه زنجان حداکثر ۲۷ درجه‌و حداقل ۵درجه بالای صفر بوده است . حداکثر درجه حرارت تهران ۳۲ و حداقل ۱۷ درجه بوده است .

رادیو و تلویزیون
ناسیونال
NATIONAL
هدیه میکند
ساعت ۹/۵ امشب
برخورد اندیشه‌ها
هیجان انگیزترین وآموزنده ترین برنامه تلویزیونی

زبان آلمانی

نام نویسی برای شرکت در کلاس‌عمومی فشرده مخصوص مبتدیان (پنج‌روز در هفته و هر روز ۲ ساعت)ادامه دارد و تدریس کلاس‌مزبوربروزچهارشنبه ۲٤ خردادماه‌ساعت٦ بعداز ظهر شروع میشود .

سازمان‌فرهنگی معتضدی -خیابان لاله‌زار -کوچه رفاهی -تلفن ۳۰۳۲۳۸

مهندس معتضدی

گروه‌فرهنگی پگاه

جهت امتحانات شهریور ماه برای دانش‌آموزان دوره اول‌و دوم طبیعی و ریاضی درکلاس های فشرده خود داوطلب می‌پذیرد

مخبرالدوله کوچه جنوبی بیمه تلفن ۳۳۰۸۵

دبیرستان ملی دخترانه‌میترا

درسال تحصیلی٤٦-٤۷ برای‌رشته های طبیعی- ادبی -ریاضی ثبت نام مینماید

واز دانش آموزان کلاس اول‌دبیرستان تا پانزدهم تیر ماه نام‌نویسی میشود .

برای ثبت نام همه روزه از ساعت ۸صبح تا ۱۲ بدفتر دبیرستان مراجعه فرمائید

آدرس :خیابان پهلوی نرسیده به بیمارستان شماره یك ارتش جنب‌شرکت تلفن یوسف آباد تلفن ٦۲۰۹۷٦

گروه‌فرهنگی پگاه

برای تجدیدی دانش‌آموزان‌دو ره‌اول‌ودوم از اول تیر ماه کلاس دائر خواهد نمود .

مخبرالدوله کوچه جنوبی بیمه تلفن ۳۳۰۸۵

آگهی دعوت

مجمع عمومی عادی سالیانه گروه فرهنگی‌رشدیه روزچهارشنبه ۷ر٤ر٤٦ ساعت ۵ بعداز ظهر درمحل دبیرستان رشدیه واقع در میدان کاخ تشکیل میگردد ، از صاحبان سهام دعوت میشود در ساعت و روز مقرر در جلسه حضور بهمرسانند .

دستور جلسه :

۱- گزارش هیئت مدیره
۲- تصویب ترازگروه ، مربوط بسال تحصیلی ٤۵-۱۳٤٦
۳- انتخاب هیئت مدیره جدید و بازرسان
٤- شور در امور جاری و خط مشی‌آینده‌گروه

مدیرعامل - پایا

آ-۱۰۸۳۸

شرکت‌ساختمانی
سهندشت

انواع بولدذر - گریدر -لودر غلطك . کمپرسور تانکر آب برای هرگونه تسطیح اراضی مقاطعه کاری و راه سازی شاهرضا مقابل خیابان ویلا تلفن ٦٤۳۳۳ - ٦٦٤۸۳

ترجمه مقالات خارجی

گزارشی از جنگ مصر واسرائیل

از: اورور

استراتژی جنگ صحرای سینا

دولت مصر هنگامی بادرخواست آتش بس شورای امنیت سازمان ملل متحد موافقت کرد که نیروهای مسلح آن کشور درصحرای « سینا » متحمل شکست جدیدی شدند .

برای پی‌بردن باهمیت آخرین نبردهائی که بین نیروهای دوطرف درگرفت‌بایدقدری به‌عقب‌برگردیم. روز دوشنبه گذشته هنگامی که لشکر های اسرائیل دراین جبهه دست بحمله زدند ازسه‌طرف‌شروع به‌پیشروی کردند .

ستون‌اول پس‌ازتصرف«العریش» و غزه راه‌کانال سوئز را درپیش گرفت . ستون دوم پس‌از درهم شکستن مواضع نظامی «ابوعقیله» بسوی «اسماعیلیه» سرازیر شد و ستون سوم برای تصرف « شرم‌الشیخ» رهسپار جنوب گردید .

بین دو ستون شمال و ستونی که بطرف بحراحمر درحرکت بود یك منطقه وسیع غیرمسکون‌بوجود آمده بود که بقایای نیرو های شکست خورده مصری توانستند در آنجا تجدید سازمان کنند .

درهمین موقع بود که دولت‌مصر اعلام‌داشت‌نیروهای مسلح آن کشور در «خط دفاعی شماره ۲ » مستقر شده‌اند .

حمله متقابل

واحدهای مصری پس‌از تجدید سازمان دراین منطقه برای در هم شکستن حلقه محاصره قوای اسرائیلی در ناحیه «میلتا» و«قفقفه» دست بحمله زدند .

«قفقفه» منطقه‌ای است که‌درسال ۱۹۵۶ نیروهای مصری در آنجا از اسرائیلی‌ها شکست خوردند وباین ترتیب‌آخرین امید ناصر به‌پیروزی از میان رفت . این ناحیه در ۱۳۰ کیلومتری از اسرائیل و ۸۰ کیلو متری اسماعیلیه قرار دارد .

«میلتا» درشصت‌کیلومتری‌جنوب غربی «قفقفه» واقع شده و فاصله آن از شهر سوئز بیش‌از سی‌کیلو متر نیست .

درباره عملیات جنگی در این‌دو منطقه اطلاعات زیادی در دست نیست ولی همینقدر معلوم است که پیکارهای خونینی درآنجا روی‌داده است .

ظاهرا اسرائیلی‌ها در این جنگ از مانوری‌که آلمانیها در جنگ دوم جهانی‌بکارمیبردند استفاده کرده‌اند باین معنی که واحدهای زره‌پوش دشمن را در دایره وسیعی بمساحت دهها کیلومتر محاصره کرده‌وآتش تانکها ، توپها و هواپیماهای خودرا بروی آنها ریخته‌اند .

درهرحال یك روزبعد ستادارتش اسرائیل اعلام داشت راههای‌اصلی که «سینا» را بمنطقه کانال سوئز می پیوندد بدست قوای اسرائیل افتاده است .

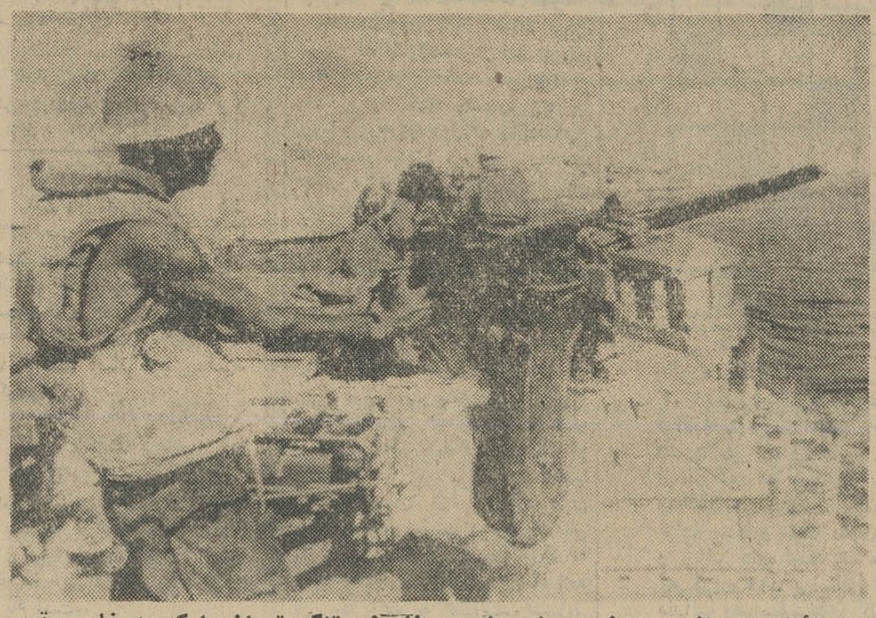

اسرائیل پس از رسیدن به بندر شرم الشیخ، تنگه تیران را که به خلیج عقبه مسلط است تصرف‌کردند وعبور ومرور کشتیهای اسرائیلی را آزاد نمودند

هنوز از میزان قطعی تلفات دو طرف دراین نبردها اطلاعی بدست نیامده است بطور رسمی اعلام‌شده است که از آغاز نبرد ۲۵۰ تانك مصری منهدم شده است اما گفته میشودکه در صحرای سینا نیروی مصر ششصد تانك یعنی سه‌چهارم نیروی زره‌پوش خودرا دراین‌منطقه از دست داده است .

در عین حال برای آنکه باقیمانده نیروهای مصری نتوانند از جنك لشکریان‌اسرائیل‌فرار کنندستونهائی از واحدهای نظامی آن کشور بطرف «القنطره» ، «اسماعیلیه» و «سوئز» بحرکت در می‌آیند.

در تمام این مدت نیروی هوائی اسرائیل در هوا تسلط کامل‌داشته ودر عین حال که از نیروی زمینی پشتیبانی میکرد پایگاه «المزه» رادر نزدیکی قاهره که قرار بود میك‌های ۱۹و۱۷الجزایر در آنجابزمین‌بنشینند بمباران میکرد . بدون شك این‌برتری هوائی نقش مهمی‌در پیروزی اسرائیل بازی‌کرده است.

یك شخصیت نظامی اسرائیل‌دربروز جریان نخستین دقایق جنك را چنین تعریف میکرد: «پس از آنکه جنك شروع شد هواپیماهای اسرائیلی هواپیماهای مصری راتافرودگاههای آنها تعقیب کردند».

وهنگامی که شکاری‌های مصری میخواستند درفرودگاههای خودبزمین بنشینند تلفات تازه‌ای برآنها وارد ساختند.

دومین موج شکاریهای اسرائیلی هواپیماهای مصری را هنگامی که میخواستند از فرودگاههای خود پرواز کنند غافلگیر کردند .بسیاری از هواپیماهای «هاوك هنتر» نیروی هوائی اردن نیز در نبردهای هوائی بدست هواپیماهای اسرائیلی سرنگون‌شدند.

ورزیدگی خلبانان اسرائیلی‌که‌حد متوسط سن آنها در حدود ۲۳ سال است نیز یکی دیگر از عوامل قطعی پیروزی اسرائیل بشمار میرود .

بطوریکه تخمین‌شده است درنبردهای اخیر کشورهای عرب رویهم پانصد هواپیمای خود را از دست داده‌اند . ابتکاری که اسرائیلی‌ها از آغازجنك بخرج دادند سبب‌شد که‌عملا درهوا نبردی بین هواپیماهای دو طرف روی ندهد وباین ترتیب نیروی هوائی اسرائیل با استفاده از این فرصت توانست بطور موثر از عملیات‌نیروهای زمینی آن کشور در صحرای سینا پشتیبانی کند . این پیروزی برق‌آسا آخرین امید ناصر را از بین برد و وقتی که یقین حاصل کرد بهیچ‌وجه نخواهد توانست جلو پیشروی سریع ارتش اسرائیل را بگیرد ناچارآتش بس شورای امنیت سازمان ملل‌متحد را پذیرفت .

هنگامی که جنك در صحرای‌سینا باشدت هرچه تمامتر ادامه داشت‌اردن تسلیم شده بود . تنها نیروهای‌سوریه بودند که در خاك اسرائیل پیش میرفتند و به محض آنکه مصراعلام داشت که دستور آتش‌بس شورای امنیت سازمان ملل متحد راپذیرفته است اسرائیلی‌ها در جبهه سوریه دست بحمله زدند و بلافاصله‌پیشروی نیرو های اسرائیل در داخل خاك آن کشور آغاز گردید.

در عین‌حال در «شرم‌الشیخ»اسرائیل راه‌رفت وآمد را در تنگه تیران‌بروی کشتی‌ها باز کردند . نخستین کشتی که از این راه‌آبی گذشت یك کشتی شوروی بود .

تفسیر ازخبرگزاری فرانسه:

شوروی به مصر پاسخ مطلوب نداد

پاریس - خبرگزاری فرانسه - مفسر سیاسی خبرگزاری فرانسه ضمن تجزیه وتحلیل جالبی ازاوضاع داخلی مصر و تحولات خارجی قبل‌از شروع جنك و عواملی که منجر به جنك و سپس شکست مصر شده مینویسد :

پس از یکسری مبارزات گوناگون ناصر تمام مخالفان خودرا ازبین‌برد یا زندانی‌کرده ویا تحت‌نظر قرارداده‌بود واندك اندك مخالفین دست ازمخالفت باسیاست موسیالیستی ناصر بسر داشتند. بورژوازی بزرك دیگر از رژیم انتقاد نکرد و دست چپی ها پس از یك مقاومت چند ساله‌با او راه آمدند و دست راستیهای افراطی نیز طرفداری خود را از رژیم ناصر اعلام داشتند .

در خارج‌رفت وآمدوفعل وانفعالات زیادی صورت میگرفت .

ملك حسین ، پادشاه اردن بسا هواپیمای خود به قاهره پرید و در حالیکه لباس رزم به تن داشت ویك اسلحه کمری بسته بود با ناصرقرار داد دفاعی پنجساله امضا میکرد.

تونس ،مراکش‌و لیبی نمایندگانی به‌قاهره‌اعزام‌میداشتند. رفت‌و آمدبین بغداد وقاهره و دمشق والجزایرروز- افزون میشد . هیچکس نمیخواست کنار باشد و حتی همه منتظر عکس العمل ملك فیصل بودند .

ناصر با سهولت فراوان دراولین دور مبارزه پیروز میشد . نیروهای سازمان ملل را از مرزهای خود با اسرائیل خارج کرد، خلیج عقبه را بروی کشتیهای اسرائیلی بست و خود را برای جنك آماده میساخت.

ولی همانطور که در سال ۱۹۵۶ دخالت فرانسه و انگلیس را باور

بقیه در صفحه ۱۲

۴۰ سال قبل درهمین روز

امیرامان‌الله‌خان

بازدید موسسات قشونی

فردا ساعت ۵ بعد ازظهر اعلیحضرت امیرامان‌اله خان پادشاه‌افغان‌برای‌بازدیدوتماشای ادارات قشونی به عشرت آباد تشریف فرما خواهند شد .در این بازدید اعلیحضرت‌همایونی نیز تشریف خواهند داشت .

مبادله نشان درجه اول

درموقعی که اعلیحضرت پادشاه افغانستان با همراهان برای‌بازدید اعلیحضرت همایونی در قصر سعدآباد حضور یافته بودند ، از طرف‌شاهنشاه‌ایران یك قطعه‌نشان درجه اول‌مملکت ایران باعلیحضرت‌امان‌الله خان اهدا گردید و یك قطعه‌نشان درجه‌اول مملکت افغانستان (المرء اعلی) بانضمام یك‌شنل‌آبی رنك‌عالی مخصوص افغان باعلیحضرت همایونی هدیه‌شده‌است.

پذیرائی بلدیه از پادشاه

دیشب‌بمهمانی باشکوهی درعمارت‌بلدیه بافتخار پادشاه افغانستان ترتیب داده‌شده‌بود ،درساعت ۹ بعدازظهر اعلیحضرت همایونی تشریف فرماگردیدندآقای‌تیمورتاش وزیردرباروهیئت دولتو کفیل‌بلدیه جلوی‌عمارت بلدیه مقدم شاهنشاه‌راستقبال نمودند و اعلیحضرت دراطاق مخصوص جلوس فرمودنددرهمین موقع‌اعلیحضرت امان‌الله خان باهمراهان خود ورود فرمودند مراسم احترامات‌نظامی‌انجام‌گردیدآقای وزیردربار و کفیل‌بلدیه تاجلوی عمارت‌بلدیه اعلیحضرت پادشاه را استقبال نمودند سپس اعلیحضرتین بسالون بزرك تشریف‌فرماشدندوپس‌ازقدری توقف برای‌صرف‌شام به طالار غذاخوری تشریف‌بردند و پس‌از صرف‌شام مراسم‌آتش‌بازی درمیدان سپه معمول گردید .

ازطرف بلدیه طهران هدیه که عبارت ازسرویس چایخوری طلا بود ودرجعبه منبت‌کاری قرارگرفته بود، تقدیم اعلیحضرت پادشاه‌گردید .ساعت یازده ونیم جشن مزبورخاتمه یافت و پادشاه افغانستان درحالیکه آقای وزیر دربار وکفیل‌بلدیه‌وعده دیگرتا جلوی‌اتومبیل ایشان‌رامشایعت می‌کردند بصاحبقرانیه مراجعت نمودند .سپس‌اعلیحضرت همایونی‌نیز بااجرای احترامات‌مخصوصه بقصرسعدآباد حرکت‌فرمودند .

ملعوین بلدیه طهران ۴۹نفربودند عبارت از رئیس‌مجلس شورایملی، رئیس‌الوزراء ،چندتن‌وزراء ومصاحبین اعلیحضرت پادشاه‌افغانستان .ازوزارت دربار : آقای تیمورتاش ، آقای غفاری و ازکوردیپلماتیك چندتن از سفرای کبار ووزرای‌مختار خارجی‌باخانمهای خود حضوریافته‌بودند .

قرائت آراء انتخابات طهران

جمع‌کل‌آراء ماخوذه در۱۴روز ازاول تا ۱۹ خرداد ۳۸۷۵۹ ورقه.آراء ماخوذه‌حومه شامل شمیران،کن، لواسان‌جمعا۱۳۳۶۱ ورقه‌بوده‌وتاساعت۱۰بعدازظهرروز گذشته که آراء خوانده‌شد نتیجه از اینقرار بوده است :

۱-حاج‌امین‌الضرب۲-شیخ‌حسین طهرانی ۳-وثوق‌الدوله ۴-حاج محمدتقی‌بنکدار ۵- امیرهمایون ۶- موتمن‌الملك ۷- دکترحسن خان مالیه۸- مستوفی الممالك ۹- مشیرالدوله۱۰ - آشتیانی ۱۱- فیروزآبادی ۱۲- شیخ‌علی‌مدرس۱۳ آقاضیاءالدین نوری ۱۴- آقاسید حبیب‌الله لاریجانی ۱۵- سید عبدالرحیم کاشانی۱۶- ملك‌زاده ۱۷- اسلامبولچی۱۸- دادگر۱۹-شوشتری ۲۰- غلامحسین لقانطه .

(نقل از اطلاعات بیستو یکم خرداد ماه ۱۳۰۷)

بازاریاب

مصنوعات وکالاهای‌وارداتی شمارا بابهترین شرایط در سرتاسر ایران بفروش میرساند . تلفن ۵۳۳۵۵

بانوان ودوشیزگان محترم
ازامروز فقط باپرداخت ۹۵ تومان می‌توانید از بهترین و زیباترین‌گیسو های دست بافت موسسه گیسوی بلا که جلوه‌گر زیبائی شما میباشداستفاده فرمائید.
توجه فرمائید فقط ۹۵ تومان
گیسوی بلا : خیابان شاه جنب سینمانیاگاراتلفن ۶۱۱۴۶۹ وخیابان شاهپورجنب تشکیلات سالن‌آرایش بلا آ-۱۰۵۷۶ ۱-۴

برنامه آینده‌مولن‌روژها

طیانچه‌رحم نمیکند رنگی تکنی‌کالر

ایندولا
«ساخت هلند»
مالکیت سهامی خود تنگه‌دار شماست
بادبزن ایندولا
رومیزی - پایه بلند و سقفی
indola
هواکش ایندولا
دیواری و شیشه‌ای در اندازه‌های مختلف
نمایندگی انحصاری محصولات ایندولا در ایران: شرکت مقصود چهارسوق حسن‌آباد تلفن ۳۵۱۱۷ و ۳۱۰۲۴
نمایندگی ایندولا دراهواز کالای‌خانه جنب پل تلفن ۲۲۱۸

از: تماشاچی معرکه

مردی که میخواست سینما برود...

اشعار

بعداز هزارو بوقی فرصت دست‌داد که شبی کارمانرا جلوبیندازیم و وقتی پیداکنیم که‌دست اهل‌بیت راگرفته ببریم بسینما . قرارگذاشته بودم ساعت هفت‌و نیم بعداز ظهر در خیابان پهلوی ، جلوی سینما به اهل بیت ملحق شوم و باین نیت‌از ساعت هفت در ضلع جنوبی خیابان سیه ، مقابل پستخانه بانتظار تاکسی ایستادم تا بالاخره بعداز نیم ساعت یك‌تاکسی قراضه « البته باعنوان تاکسی لوکس » مسافرش را پیاده کردو بنده برسایر منتظران نفس برلب پیشدستی کرده سوار شدم وگفتم «خیابان پهلوی» .

درچنین موقعی معمولا آدم توقع دارد که تاکسی عرض‌خیابان را دور بزند وبرگردد‌بطرف چهارراه حسن آباد وچهارراه پهلوی پائین و بعد هم خیابان پهلوی رابگیرد ، برود بالا . من چنین توقعی نداشتم . بنابراین وقتی تاکسی مسیر خودرا ادامه داد وپشت چراغ راهنما که قرمز شده بود درسه راه جلیل آباد توقف کرد پیش خود گفتم لابد قصد دارداز خیابان شمالی‌پارك شهر بطرف چهارراه حسن آباد برود.

چراغ که‌سبزشد تاکسی مجددا بطرف توپخانه راه افتاد . باز با خودم خیال کردم مثل بعضی همکاران خود نلر بازی درآورده و برای یکی دو قران تفاوت معامله‌میخواهد برود توپخانه را دور بزند وبرگردد .این بود که اندکی دلخور شدم اما چیزی‌نگفتم وفقط وقتی از کوره دررفتم که عوض چرخیدن دور میدان سپه رفت بطرف خیابان امیر کبیر .

پرسیدم : آقاکجا میروی ؟ گفت خیابان پهلوی . گفتم برادر ، توکه داری میروی گارد ماشین ودروازه دولاب . گفت : از سعدی میرویم بالا . نمیخواهی از خیابان اکباتان بر میگردیم بمیدان سپه و از هر راهی‌شما دلت خواست میرویم . دیدم یکی بدو گردن‌بآن آدم فایده ندارد . عنان اختیار را دادم بدست او و بالاخره‌ازخیابان‌شلوغ سعدی و خیابان شلوغ شاهرضا طوری ما را بمقصد رسانید که اجبارا بابیست دقیقه تاخیر وارد سینما شدیم . پشت شیشه بزرك در آستانه سینما تابلوی «آخرین شب» بچشم میخورد وبچه ها خوشحال بودند که‌عاقبت توانسته‌اندآن فیلم رابیینند . وقتی داخل سالن شدیم فیلم تازه‌شروع شده بود . یعنی نوشته‌های فیلم اصلی روی پرده‌بود .کورمال کورمال جائی پیدا کردیم و نشستیم وچشم به پرده دوختیم . مردی از بالکن عمارت بلندی بزمین پرت شدو روی آسفالت خیابان افتاد . قیل وقالی شدو پس از آن چندلحظه آژیر آمبولانس واتومبیل های پلیس شنیده شد .اماهمینکه جسدراوری‌برانکار گذاشتند وبداخل آمبولانس بردند .

درست مقارن با آژیر آمبولانس فیلم روی پرده رقصید و قطع شد . این اتفاق که فیلم نه یکبار ، بلکه ده‌بار درلحظات حساس قطع شود برای ماو همشهریهای ما عادی است . چیز غیرعادی این‌بودکه‌بعداز بریده‌شدن فیلم چراغهای سالن روشن نشد و دوسه دقیقه بعد، در میان سوت زدن و صلواة فرستادن های متوالی یك چراغ زنبوری پایه بلند آوردند و گذاشتند وسط سالن . پیدا بودکه قطع کردن فیلم علتش قطع شدن برق بوده است . بانتظار بازگشتن برق‌هرکس مشغول کاری شدو بنده نیز درحال پکری شروع‌کردم به حل‌کردن جدول روزنامه‌ای که همراه داشتم . اما جدول تمام‌شد برق نیامد . مردم نیز غرغر کنان سالن سینما راترك میگفتند . ما جزء آخرین‌کسانی‌بودیم که از سالن خارج میشدیم . بساعت نگاه کردم . هشت‌و نیم بود .

مامورین سینما مردم را هدایت میکردند بطرف مردجوانی که در آستانه راهرو ایستاده بود . نوبت مارسید . به‌آن آقاکه ظاهرا مدیر داخلی سینمابود گفتیم تکلیف چیست ؟ گفت بلیط هایتان را بدهید امضاکنم فرداشب تشریف بیاورید . گفتم اولا تافرداکی مرده ، کی زنده. ثانیا بنده فرداشب گرفتارم ووقت سینما آمدن ندارم . ثالثا ما میخواستیم این فیلم راتماشاکنیم که‌امشب آخرین شب نمایش آنست . گفت پس بفرمائید بنشینید تاساعت ۹ ونیم که برق میاید ، سئانس آخررا تماشاکنید . پیشنهاد بدی نبود . مخصوصا که می‌توانستیم درین فاصله ساندویچی هم گاز بزنیم .در بوفه سینما نشستیم و زیرنور شمع شروع کردیم بخوردن ساندویچ. اما ساعت نزدیك ده‌شب شدو برق نیامد .

ناچار بلندشدیم ،همراه آخرین دسته‌تماشاچیان از سالن سینما خارج شویم . مدیر سینما مشغول چك‌و چانه زدن با مردی بودکه میگفت بلیطم را بگیرید ، پولم راپس بدهید واو میگفت : بلیط فروخته شده قابل پس گرفتن نیست . نمیخواهی برو شکایت کن !

شکایات مردم

جلوگیری ازورود اتومبیل کرایه ، به اتوبان

چند روز قبل که کار فوری وضروری در کرج داشتم بایك اتومبیل کرایه از طریق اتوبان عازم کرج شدم ولی مناسفانه مامورین پلیس راه از ورود اتومبیل کرایه درپست به اتوبان جلوگیری کردند وبا اینکه از مامور مربوطه خواستم که مجوز این عمل را ارائه دهد فقط در جواب شنیدم‌که گفت: رئیس اداره دستور داده جلو کرایه‌ها را بگیریم. بناچار مراجعت کردم‌واز همان راه قدیمی به‌کرج‌رفتم بااینکه قانونا ایاب و ذهاب اتومبیل سواری اعم ازکرایه و شخصی از اتوبان آزاد است چراازورود اتومبیل های سواری کرایه جلوگیری‌میشود واگر واقعا چنین قانونی وجود دارد چرا از طریق جراید و رادیو باطلاع مردم نمیرسانند تابااین مشکل‌مواجه نشوند .

مسافرکرایه

خزینه یا دوش !

درایوانکی حمامی است که فاقد دوش‌آب میباشد ومردم مجبورند از خزینه استفاده کنند ، مهمتر اینکه مامور اداره بهداشت هماز این حمام بازدید نموده و دستور نصب دوش نداده است ! مسئله دوش و خزینه مدتهاست که‌درهمه جای مملکت‌حل شده، حالا چطور اداره بهداشت‌لزوم آنرا درگرمسار تائید نکرده‌براهالی نامعلوم است .

اهالی ایوانکی از اداره بهداشت میخواهند بمنظوررعایت بهداشت‌اهالی دستور داده شود یادراین حمام دوش نصب‌شود یاازکارکردن آن‌جلوگیری شود .

اهالی گرمسار

آبریزگاه سرپل‌خراب است

شهرداری شمیران فقط یك آبریزگاه عمومی در سرپل تجریش دارد که دارای سه جایگاه ادرار می باشد که آنهم متاسفانه یکسال ودو ماه است خراب شده وروی آنها را بامقوا وپارچه پوشانده‌اندو معلوم نیست بچه علت تابحال برای تعمیر آن‌اقدام نکرده‌اند در حالیکه استفاده از جایگاههای ادرار نشسته برای همه مقدورنیست‌وبهتراست‌شهرداری شمیران در تعمیر جایگاههای‌مخصوص اقدام فوری نماید .

اسدالله لاریجانی

گفتگوی تلفنی با ۳۰۰۱۰

اهالی محترم تهران هر روز بعدازظهرها بجز ایام‌تعطیل ازساعت ۶ تا ۷½ میتوانند تلفنی دردلها و گرفتاریها و شکایتهای خودرا باما درمیان بگذارند .

• اقدام نکرده

دوماه پیش دولت به بعضی از خدمتگزاران خود خانه‌هائی درکوی‌نهم آبان داد‌که قرار شدماهی‌پنجاه‌تومان از حقوق آنها کم‌کند وبه‌آنها برق‌بدهد ولی تاکنون اقدامی‌نکرده‌است.

خدمتگزار

• بفرمائید

مردم هرچه آشغال وکثافت دارند در کوچه ۵متری آب‌انبار واقع‌در مختاری امیریه می‌ریزند آنها فکر می کنند این کوچه زباله‌دانی‌عمومی است‌اقلاشهردار به‌آنان عکس این موضوع را بفهماند .

احترام‌حسینی

• انتقال

چند روزی است در خیابان کمالی یك‌کارخانه سماورسازی افتتاح شده و سروصدای صدها چکش کارگران کارخانه‌مذکور خواب و آرام را از ساکنین اطراف این کارخانه سلب‌نموده است معلوم نیست شهرداری ناحیه ٤ روی چه حسابی اجازه داده است که این کارخانه در مرکز شهر دائر شود تقاضا داریم هرچه زودتر اقدام‌به‌انتقال این‌کارخانه ازخیابان‌کمالی‌بجای دیگری که مزاحم اهالی‌نباشد کنید .

شمس امیری

کله پاچه

رانندگان اتوبوسهای خط ۲۲۳ صبح ها از ساعت ۶ تا هر۶ جلوی کله پزی میدان باغشاه نگهمیدارند و صبحانه میخورند و بمسافرینی که در صف منتظر اتوبوس این‌پ وآن پا میکنند اصلا توجهی نمی‌کنند .

عباسعلی

فاصله زیاد

خط ۲۳۶ روبروی هتل‌پالاس در خیابان شاهرضا بك ایستگاه دارد ایستگاه بعدی آن چهارراه اسلامبول است فاصله این دو ایستگاه خیلی زیاد است .

شهریار

دلسردی

چرا وزارت آموزش‌وپرورش مابه‌التفاوت لیسانسیه هائی را که رتبه آنها تبدیل به فنی شده نمیدهد این باعث دلسردی دبیران میشود .

کارمند

اضافه

درخیابان رضا پهلوی هو تا لباسشوئی است که هردوی آنها متعلق بیك نفر میباشد چون دراین خیابان غیراز این دولباسشوئی ،لباسشوئی‌دیگری نیست به نرخ شهرداری توجه نمی‌کنند و اضافه‌تر میگیرند.

نوائی

پاسخ به نامه‌ها

ترتیب داده شد

اداره محترم روزنامه اطلاعات‌عطف به شرح‌مندرج درشماره ۱۲۲۹۴مورخ ۴۶ر۳ر۱۴ آن روزنامه محترم تحت عنوان «معلوم نیست »بامضای آقای داود بشیری باستحضار می رساند که‌برای ترمیم اسفالت کنده شده کوچه مهدوی هشت متری کریملو ترتیب لازم داده شده‌است .

سازمان آب منطقه‌ای تهران

گاوداری نبود

گرامی جریده اطلاعات محترم‌عطف بشرح مندرج در شماره ۱۲۲۶۷مورخ ۴۶ر۴ر۱۴ بامضای اهل محل درمورد وجود یك گاوداری در خیابان نصر جنب دبیرستان دهخدا طبق گزارش شهرداری ناحیه ۶ اشعار میدارد.

باتوجه به‌تحقیقی‌که‌از طرف‌مامورین مربوط بعمل آمد درخیابان مزبور پلاك ۳۱ قبلا گاوداری بوده لکن‌آنرا بخارج شهر انتقال داده‌اند فعلاطویله وگاوی وجود ندارد.

رئیس دفتر اطلاعات و مطبوعات شهرداری . واقفی

باید یکسال اضافه شود

اداره‌محترم‌روزنامه اطلاعات درباره شرحی که ازقول‌عده‌ای‌از دانشجویان سال سوم عربی‌دانشکده‌ادبیات‌وعلوم انسانی در صفحه ۶شماره ۱۲۲۷۲ مورخ ۴۶ر۲ر۱۸ روزنامه اطلاعات‌درج شده‌اشعار میدارد :

قبل‌از اجرای برنامه جدیدتحصیلات دانشگاه فارغ‌التحصیلان موسسه‌زبان های خارجی که‌وارد دانشکده‌ادبیات می‌شدند از تحصیل ۱۴ واحد دروس مبانی زبان معاف می شدند و می‌توانستند بقیه‌دروس‌لیسانس‌دانشکده راکه در آن هنگام سه سال بود دردو سال بگذرانند ولی‌ازهنگامی‌که‌برنامه جدید دوره چهارساله دانشکده اجرا می‌شود کسانی که وارد دانشکده می‌شوند ناگزیرباید تابع مقررات و آئین‌نامه های این برنامه باشند.تنها فارغ‌التحصیلان بخش تعلیماتی‌زبان های دانشکده ادبیات و علوم انسانی در صورتیکه حائز شرایط ورود به دانشکده باشند طبق ماده ۸اساسنامه آن بخش که به تصویب شورای دانشگاه رسیده از تحصیل‌موادمشابه سال اول دوره چهارساله دانشکده ادبیات معاف می‌باشند این عده از دانشجویان‌سال‌سوم‌عربی چون‌هنگامی به دانشکده‌وارد شده‌اند که برنامه جدیداجرا می‌شده ناگزیر تابع این برنامه هستند و از تحصیل واحدهای مشابه سال اول دوره چهارساله‌معاف شده‌اند بعلاوه این‌عده هنوز تعدادی از واحد های درسی‌خودرا تحصیل نکرده‌اند تا بتوان آنانرا لیسانسیه شناخت وناگزیر باید یکسال دیگر به تحصیلات خود ادامه دهند وکلیه واحد های درسی‌خودرا با موفقیت بگذرانند تا موفق به اخذ درجه لیسانس شوند .

رئیس‌دانشکده‌ادبیات و علوم‌انسانی

ذبیح‌الله صفا

جدول کلمات متقاطع

شماره ۳۴۷۲

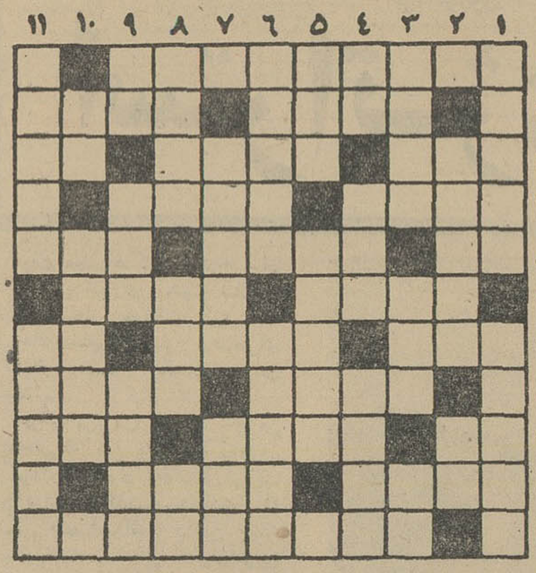

افقی: ۱ـ ازبزرگترین دانشمندان اتمی‌که اخیرارخت‌بسرای باقی‌کشید ۲ـ اگر لباسی نباشد شهری است ـ برخسار میمالند ۳ـ دست‌فروبسته وگره‌کرده ـ ازمعروفترین‌نقاشان امپرسیونیست فرانسه ـ علامت مفعول صریح ٤ـ شهری درایران ـ آوای‌خفته ۵ـ چاشنی غذا وسالاد ـ نورانی ـ طرف ومقام ٦ـ زلف یار حتی ازخط آن هم پیچیده‌تر بوده است ـ میگویند اینست‌که رویه را نگاه میدارد ۷ـ داخل‌شو ! ـ سك تیزتك ـ مادرتازی ۸ـ معمولا نتیجه مستقیم سبك مغزی وکوتاه‌فکری است ـ حالا دیگر جایش رابه‌بالش داده است ۹ـ مایه‌آهنگ ـ علت‌العلل‌بسیاری ازتصادفات ـ نمو‌کردن ۱۰ـ بی‌اساس است ـ نقش‌ها درآن دیده‌اند ۱۱ـ ازهم دندانها وهم‌صحبت‌های کلشوم‌ننه .

عمودی : ۱ـ باآب دیده‌اش سنك سراچه دل سفته‌اند ـ عجب است‌که بادست نسبت دارد وبرسر نشیند ۲ـ ولایت‌حسین‌کرد ـ شراب ۳ـ از اوصاف لب ودهان ـ سبزه‌زار وصحرا ـ رنج وزحمت ٤ـ رمق ـ پارچه‌ای است ـ از انواع قبض ۵ـ اقدام کشاورزی برای ازدیاد محصول ـ سال‌گذشته درایران غوغائی براه انداخت ٦ـ شوهر خواهر ـ این‌هم وسیله‌ای برای ازمیدان بدر کردن حریف است ۷ـ جدا کردن چیزی از چیز دیگر ـ برنده ۸ ـ در چاه دنبالش نگردید که در مجلس طرب است ـ از فلزات ـ رطوبت ۹ ـ راه بی پایان ـ حریف پاکباخته میزند ـ کسی‌ندارد ۱۰ ـ زردروی پرزور ـ از کشورهای‌افریقائی ۱۱ـ آدمی را بدتر از آن علتی نباشد ـ آنطرف .

حل‌جدول شماره ۳۴۷۱

	۱	۲	۳	۴	۵	۶	۷	۸	۹	۱۰	۱۱
۱	ش	ا	ر	ل	ب	و	د	ل	ر	■	ت
۲	ک	ل	■	ک	و	ل	ی	■	ا	گ	و
۳	ن	و	ا	■	د	ی	ز	ی	■	ل	ا
۴	ج	■	س	ل	ا	م	■	د	خ	ی	ل
۵	ه	س	ت	■	ه	م	■	ر	ی	ل	د
۶	■	ن	ا	و	ک	■	س	ل	م	ک	■
۷	ک	د	■	ر	■	ب	■	ش	■	ش	ا
۸	ا	ج	ت	■	ر	■	ی	ا	و	ه	ا
۹	ه	ا	■	ا	ط	ا	ق	■	ر	■	ش
۱۰	گ	د	ا	■	ب	ا	د	ا	■	ب	ا
۱۱	ل	■	ه	ز	ا	ر	و	ی	ک	ش	ب

توصیه مینمائیم
قبل ازخرید اتومبیل
مسکویچ سدان ۴۰۸
رابازدید ومزایای آنرا با سایر اتومبیلها مقایسه فرمائید
شرکت سهامی ایران شرق خیابان اکباتان

Kirsch
ریل اتوماتیک پرده پارچه‌ای
ساخت آمریکا
سایبان جنوب شرقی امجدیه تلفن ۷۵۲۱۷۱

واحدهای تهویهٔ کامل
کریر
Carrier
Packaged Air Conditioner
برای
فروشگاهها، بانکها،
دستورانها وغیره
از ۵ تا ۱۵ تن
شرکت شعله‌خاور
خیابان تخت‌جمشید چهارراه‌بهاو
تلفن: ۵-۷۵۶۱۴۱

تبریکات

جناب آقای سیدمحمد خرم‌آبادی
انتصاب شایسته آنجناب را بسمت معاونت اداره کل باستانشناسی و فرهنك عامه صمیمانه تبریك میگویم
عقبائی

جناب آقای سیدمحمد خرم‌آبادی
انتصاب آنجناب را بمعاونت اداره کل باستانشناسی تبریك میگویم
نوروزخانی

بوشهر جناب آقای خاتمی
انتصاب شایسته آنجناب را بسمت فرماندار کل بوشهر از صمیم قلب تبریك عرض نموده توفیق وسعادتتان‌را در راه‌خدمت بشاهنشاه آریامهر وميهن عزیز از خداوند قادرمتعال خواهانم
سیدمحمد جعفر جعفری بخشدار شادگان

تیمسار سپهبد اویسی فرماندهی معظم ژاندارمری کل کشور
انتصاب بجا و شایسته سرکار سرهنك اسداله اعرابی را بفرماندهی هنك۱ ژاندارمری مرکز تبریك‌عرض وموفقیت آنجناب را در راه خدمت به شاهنشاه وکشور ایران از خداوند متعال خواستاریم .
هیئت مدیره انجمن محلی تهران شرق‌سلیمانیه

کنسرت پیانو
توسط دوشیزه نوین افروز ـ به نفع معلولین
فردا دوشنبه۲۲خرداد ساعت ۸ شب
عباس آباد ـ انجمن ایران وآمریکا

بدینوسیله باطلاع می‌رساند که نام خانوادگی‌این جانب ازخرمن بیز به‌کورش نیا تبدیل گردیده است
رضا کورش نیا

پمپ کشاورزی جی یوتی
AQUALITY PRODUCT FROM INDIA
JYOTI
ساخت بزرگترین کارخانه پمپ سازی درهندوستان
زیرنظر سبزترین متخصص فن ازبهترین فولاد و آلیاژ تهیه شده است
پمپ جی یوتی درباطای چاه‌نصب وتستهابتوتر وصل میگردد
پمپ جی یوتی برای چاه‌های نیمه‌عمیق تبق ۱۰۰ الی ۷۵۰ متری که با دستگاه و یا دستی حفاری شده و باشد بی رقیب است .
پمپ جی یوتی ازلحاظ قیمت بی رقیب طرز کار ساده و عجیب ودرمصرف باصرفه‌ترین پمپ است
نمایندهٔ انحصاری درایران شرکت زرتشتی
تهران خیابان سعدی کوچه ممتازالمعالی ۳۵۲۸۲-۳۸۶۲۱
ISSUED BY THE ENGINEERING EXPORT PROMOTION COUNCIL CALCUTTA INDIA

ترازنامه شرکت سهامی کارخانه آرد تابان تا پایان اسفند ماه ۱۳۴۵

دارائی		بدهی	
۱ـ موجودی صندوق	۲۳۷۱۳۹۳ ریال	سرمایه	۲۰۴۰۰۰۰۰ ریال
۲ـ اموال منقول وغیر منقول	۲۶۵۰۸۲۴۹ریال	بانك اعتبارات صنعتی	۲۴۱۵۷۳ریال
۳ـ طلب از اشخاص	۴۵۸۸۲۲۶ریال	بروات پرداختی	۱۲۲۱۵۶۷۱ریال
۴ـ موجودی کالا	۱۰۷۳۸۰۳۰ریال	بانك ملی ایران	۴۸۳۶۲۴۶ریال
۵ـ بانکها	۶۱۸۲۲۴ریال	طلب اشخاص	۹۴۷۸۸۸ریال
		اندوخته استهلاك	۱۶۴۲۴۹۴ریال
جمع	۴۴۸۲۴۲۲۲		
زیان حاصله	۴۵۹۷۵۰		
توازن	۴۵۲۸۳۸۷۲ریال	توازن	۴۵۲۸۳۸۷۲ریال

حساب سودوزیان شرکت

خرید گندم	۴۱۴۷۷۱۵۴ریال	فروش کالا	۳۴۹۴۰۶۰۵ریال
هزینه کل	۳۰۱۸۷۳۷	موجودی کالا	۱۰۷۳۸۰۳۰ریال
اندوخته استهلاك	۱۶۴۲۴۹۴ریال	زیان حاصله	۴۵۹۷۵۰ریال
توازن	۴۶۱۳۸۳۸۵ریال	توازن	۴۶۱۳۸۳۸۵ریال

هیئت مدیره شرکت سهامی کارخانه آرد تابان

آ ـ ۸۵۹۵

ترازنامه شرکت فرآورده های‌صنعتی بامسئولیت‌محدود

دارائی	ریال	بدهی	ریال
۱ـ جاری بانك و اشخاص‌وصندوق	۲۲۱۴۶۱۹ر۴۵	۱ـ سرمایه	۴۰۰۰ر۰۰۰
۲ـ ابنیه موتور ابزار لوازم‌اثاثیه	۷۴۲۹۳۳۵ر۴۰	۲ـ استهلاکات	۵۴۳۶۷۷۵ر۲۰
۳ـ سپرده ریالی	۳۰۰۰۰۰۰ر۰	۳ـ اسناد پرداختی	۲۰۰۰۰۰۰ر۰
	۹۹۴۳۹۵۴ر۸۵		۹۶۳۶۷۷۵ر۲۰
		۴ـ سود وزیان	۳۰۷۱۷۹ر۶۵
موازنه	۹۹۴۳۹۵۴ر۸۵	موازنه	۹۹۴۳۹۵۴ر۸۵

حساب سودوزیان

هزینه		درآمد	
۱ـ هزینه کل	۶۱۴۷۳۸		
۲ـ استهلاکات	۵۴۰۳۵۳ر۵۰	۱ـ سود سال ۴۵	۱۴۷۵۷۵۶
۳ـ زیان سال قبل	۱۳۴۸۴ر۸۵		
۴ـ مانده سود	۳۰۷۱۷۹ر۶۵		
موازنه	۱۴۷۵۷۵۶	موازنه	۱۴۷۵۷۵۶

مدیرعامل شرکت فرآورده های صنعتی بامسئولیت محدود

مرگ، بعلت تغییر وضع هوا!

تغییر ناگهانی هوا علت بسیاری از بیماریها است
فلج اطفال در تابستان و سکته قلبی در زمستان شایعتر است

چرا تعداد خودکشی ها در فصل بهار افزوده میشود ؟

چرا فلج اطفال در تابستان و انفارکتوس قلبی در زمستان شایع تر است ؟ چرا در یك فصل معین و یا بدنبال تغییر ناگهانی‌هوا مردم یك‌شهر بتعداد زیاد دچارحمله‌های رماتیسم ، گریپ ، درد های سنك صفراوی و .... میشوند ؟

«میشل گوکلن» کتابی نوشته است بنام «سلامتی و شرایط‌جوی» که جواب این سئوال ها در آن داده شده است .

کتاب مزبور حاصل همکاری پزشکان ، هواشناسان ، ستاره شناسان، زمین‌شناسان، کارشناسان امور شهری ، کارشناسان آمار و جامعه شناسان میباشد .

خلاصه‌ای از این کتاب دراینجا دراختیار خوانندگان عزیز قرار میگیرد .

....دردسامبرسال ۱۹۳۰توده‌ای از مه که پراز گاز و دود بودمدت پنج روز دره «موز» واقع درنزدیکی شهر«لیژ» بلژیك‌رادر خودپوشاند. این وضع باعث مرك ۶۳ نفر و بیماری عده کثیری گردید .

آلودگی هوا ناشی از دود کارخانه های صنعتی بود . ولی وضع جو یعنی عدم وجود باد و جریان هوا در دره مزبور باعث این بلا ها گردید .

در «دنورا» امریکاحادثه مشابهی در نوامبر سال ۱۹۴۸ نوزده نفر قربانی داد .

د راینجا هم شهر در میان‌دره‌ای قرار داشت و کارخانه ها آنرا محاصره کرده بودند .

ولی آنچه روز ۵ دسامبر ۱۹۵۲ در لندن اتفاق‌افتاد وحشتناك تربود. چون وجود یك مه ظرف سه الی چهار روز باعث مرك ۴۰۰۰ نفر گردید .

پزشکان انگلیسی تلاش بسیار کردند تا علت این فاجعه‌را دریابند و جلوی تکرار آنرا بگیرند . درواقع خود مه تاثیری بر بدن انسان ندارد بلکه گاز ها و ذرات محتوی آن هستند که ایجاد خطر میکنند .

روز ۵ مارس ۱۹۵۳ و چند روز بعداز آن یك توده هوای پرفشار برجنوب انگلستان سنگینی میکرد و جلوی جریان هوارا میگرفت . کارشناسان حساب کردند که مه ۱۹۵۲ حاوی چندین صد تن‌دود و انیدرید سولفورو بود .

ریه تقریبا همه مردم پاریس‌زنك طبیعی «گلی» خود را از دست داده و لایه سیاهرنگی آنرا پوشانده است . این آلودگی سبب ایجاد بیماری های مزمن و مرك آوری‌می شود که خطرناك ترین آنهاسرطان ریه است

این بیماری اکنون سالی ۶هزار فرانسوی را میکشد یعنی سه‌برابر ده سال‌پیش.هرچه برتعدادساکنین یك شهر افزوده شود خطر ابتلاء بسرطان ریه در آن بیشتر میشود.

* فیلتر ضد دود

آلودگی‌هوامیزان ابتلاءبسرطان حلق و حنجره و نای را نیزافزایش میدهد .

در امریکا و کانادا بعنوان یك اقدام پیشگیری کننده در روزهائی که بادوجریان‌هواکم است کارخانه ها باید کوره های خود را بحداقل ممکن بکار اندازند .

این‌اقدام بظاهرساده‌تاثیر بسیار جالبی داشته است .

در پاریس‌صاحبان اماکن‌موظفند فیلتر ضد دودروی‌دودکش دستگاه های شوفاژ قرار دهند.

* کمربند سبز

گفتیم که آلودگی هوا منشاء بیماری های فراوانیست . مسئولین امور شهر ها تدابیری برای مقابله با این وضع اندیشیده‌اند که ازآن جمله است ایجاد پارك و«کمربند سبز» بدور شهر ها .

در کار ساختن شهر ها باید بعوامل طبیعی نظر داشت . مثلادر پاریس باد غالبا از غرب به شرق میوزد بهمین سبب مقامات مسئول سعی دارند کارخانه ها را به‌قسمت شرقی شهر منتقل سازند تا بادود آنها را دور سازد .

* زکام

حالا بدنیست بیك حادثه عجیب که شب ۹ اوت ۱۹۳۱ در سراسر اروپا رخ داد توجه کنیم . در این شب گروه کثیری از اروپائی ها دچار یك نوع زکام غیرعفونی و شدید شدند .

تعداد افراد مبتلا تقریبا به ۱۱ درصد جمعیت بالغ میشد . درهمین شب بیشتر کسانی که‌سابقه «آسم» یا تنك نفس داشتند دچار بحران شدیدی شدند .

د رآن موقع کسی علت این‌امر را نفهمید. ولی حالا پزشکان‌عقیده دارند که وجود یك جبهه هوای پرسرعت باعث‌این‌وضع بوده است.

در مواقعی که وضع هوا بطور ناگهانی تغییر میکند افراد مستعد دچار حمله های قلبی و تنفسی و قولنجی میشوند. ولازم بتذکرنیست که در این گرم و سرد شدن های ناگهانی زکام چه شیوعی پیدا می کند .

سرد شدن ناگهانی هوا همراهست با تغییر ناگهانی‌فشاربا درجه‌رطوبت و جهت باد و این‌وضع‌روی سلامتی انسان تاثیرات ناگواری دارد .

اورور

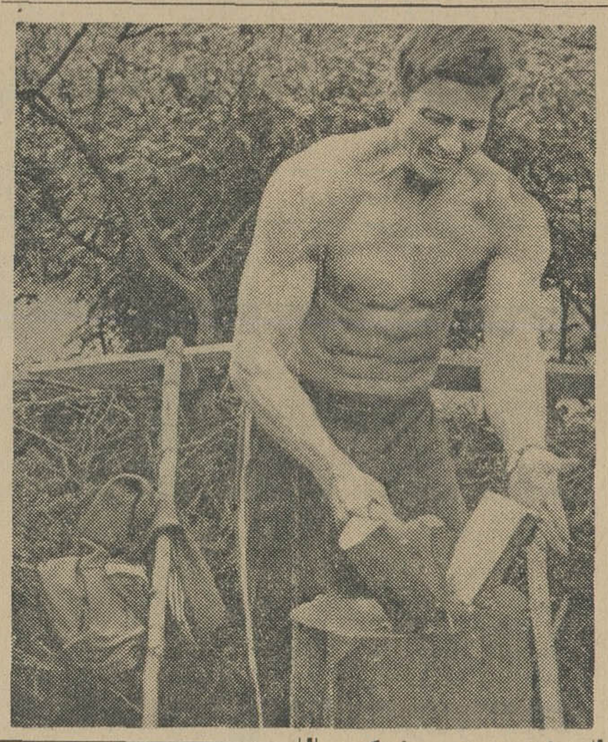

تازه های علم و دانش

* جاده ضد یخ

ازاین پس در یکی از جاده های سوئیس دیگر یخ و برف مزاحم رانندگان نخواهند شد . چون پوششی روی این جاده کشیده‌اند که ضد یخ و برف است .

این پوشش را بعداز ساختن روی آسفالت جاده‌پهن میکنند ، درآن لوله هائی وجود دارد که در آن هوای گرم جریان میابد و خود لوله ها ضد ضربه هستند .

* مرك دراثر پیری در ۱۱ سالگی

یك پسر ۱۱ ساله بنام «ریك‌گالان» اهل کنت‌امریکا در سن ۱۱ سالگی بنا به تشخیص پزشکان در اثر پیری درگذشت .

او ببیماری بسیار نادری بنام «پیری کودکانه» مبتلا شده بود .

صورت ظاهر ریك‌گالان مثل یك پیرمرد ۹۵ ساله بود. خواهر هشت ساله او نیز بهمین درد مبتلاست .

* بانك سلول‌های سرطانی انسان

بانك پوست ، استخوان و خون دیده بودیم و حالا نوبت بانك سلول های سرطانیست . این سلول ها که از اطراف جهان جمع‌آوری میشوندبزشگان آمریکائی‌فرصت خواهند داد تا تحقیق جامعی درباره سرطان بعمل آورند . تابحال اکثر آزمایش ها روی سلول های سرطانی حیوانات انجام میشد . سرویس مخصوص خبرگزاری فرانسه

Kirsch

پرده کرکره ساخت امریکا

سایبان جنوب شرقی امجدیه تلفن ۷۵۷۱۷۱

تقدیر

اهالی شهرری‌ازجناب آقای شاهشهانی مدیریت محترم کل‌اوقاف تهران که نسبت به تبدیل آب انبار موقوفه متروکه‌بازارحضرت عبدالعظیم (ع) به مسجد نهایت مساعدت را فرمودند صمیمانه سپاسگزاری می‌نمایند .

آ_۸۵۷۹ قاطبه اهالی شهرری

قابل توجه جناب‌آقای دکتر زاهدی

درمراجعات مکرر اینجانب آقایان کارمندان بانك کشاورزی شعبه کرج و همچنین آقایان کارمندان اداره‌فنی مرکز مخصوصا آقای تاج‌بخش رئیس شعبه کرج وآقای دهشیری‌نژاد و آقای دکتر عابدیان کارشناس محترم اداره فنی مرکز و آقایان‌مهندس صفائی و هشترودی‌که بنحو احسن دراسرع وقت باکمال ادب و خوشروئی وبی‌نظری نسبت بانجام تقاضای اینجانب اقدام‌شایسته مبذول فرموده‌اند وظیفه خود میدانم ضمن اظهار تشکر و امتنان ازجناب آقای مدیرعامل محترم بانك تقاضا نمایم دستور فرمایند آقایان نامبرده کتبا مورد تقدیر قرارگیرند که موجب کمال‌تشکر وامتنان خواهد بود

ریاضی

آگهی مناقصه

سازمان مرکز شرکتها وابسته بوزارت اقتصاد حمل مقدار سی هزار تن سیمان باکیسه را ازگمرك بندرپهلوی ونوشهر بشهرستانهای گیلان و مازندران بشرح صورت مشخصات و شرائطی که جداگانه‌تهیه و در دبیرخانه سازمان مرکزی‌موجود است بمناقصه میگذارد .

داوطلبان شرکت در مناقصه میتوانند همه روزه باستثنای ایام تعطیل تا آخر وقت اداری روز ۴۶ر۳ر۳۰ برای دریافت‌برك شرایط مناقصه و نمونه قرار داد و تسلیم پیشنهادات خود به دبیر خانه سازمان مرکزی واقع در کاخ گمرکات مراجعه نمایند پیشنهادات واصله در ساعت (۱۰) صبح روز ۴۶ر۳ر۳۱ در دفتر کمیسیون سازمان مرکزی باز و قرائت خواهد شد حضور پیشنهاد دهندگان در جلسه مناقصه آزاد و سازمان مرکزی شرکتها در رد یا قبول یك ویا کلیه پیشنهادات واصله مختار است .

۲_۱ الف ۲۴۲۵

سازمان مرکزی شرکتها

یك هیزم شکن بهترین ورزشکار جهان !

چهل کنده درخت رادریك دقیقه ازهم‌میشکافدو«کورت‌بندن» حالابزرگ‌ترین قهرمان تاریخست او ۲۴ سال دارد با ۱ر۸۳ سانتیمتر طول قد و۸۸ کیلو گرم وزن .

کورت دررشته‌های مختلف دو ومیدانی درهایدلبرك۸۳۱۹ امتیاز آورد و قبل از او «راس‌هاج» امریکائی رکورد بالای ۸۳۰۰ امتیاز را بدست آورده بود . پاری‌ماچ

آگهی تقلیل نرخ یخ دراهواز

دراجرای منویات اعلیحضرت همایون شاهنشاه آریامهر و توجه خاص جناب آقای سالور استاندار معظم خوزستان باتشکیل کمیسیون مربوط نرخ را بشرح زیر تعیین

۱ـ نرخ یخ درکارخانه هرقالب ۲۵ کیلوئی از ۱۸ ریال به ۱۳ریال

۲ـ نرخ یخ درشعبات خورده فروشی کیلوئی ۲۲ ریال به ۱۶ ریال

تقلیل و بدینوسیله جهت اطلاع اهالی محترم اعلام وانتظاردارد بمنظور اجرای نرخ و همکاری با شهرداری در صورت مشاهده گرانفروشی وسیله صاحبان کارخانجات یاشعبات خورده فروشی مراتب را تلفنی یاکتبی اعلام تا متخلف تحت‌تعقیب قانونی واقع گردد .

سرپرست شهرداری اهواز ـ اخلاقی

آ_ ۱۰۶۰۹۴

آگهی استخدام

اداره اردنانس شهربانی کل کشور یکنفرسراستادمکانیك اتومبیل ۲ نفر مکانیك درجه یك وپنج نفر مکانیك درجه ۲ اتومبیل برای تکمیل کادر فنی بطورکارگر روز مزد موقت که واجد شرایط زیر باشند با حقوق مکفی استخدام مینماید.

۱ـ تابعیت ایران

۲ـ متدین به یکی از ادیان رسمی

۳ـ گواهی عدم سوء پیشینه کیفری

۴ـ داشتن صحت مزاج‌وتندرستی طبق‌گواهی اداره بهداری شهربانی کل

۵ـ ارائه دفترچه خاتمه خدمت زیر پرچم یا برك معافیت‌دائم

۶ـ سن داوطلبان کمتر از ۱۸ وبیش از ۴۰ نباشد

۷ـ حداقل میزان معلومات خواندن‌و نوشتن

۸ـ از داوطلبان واجد شرایط از نظر فنی آزمایش بعمل خواهد آمد .

۹ـ داوطلبان میتوانند همه روزه غیر ازایام تعطیل از تاریخ نشر آخرین آگهی ظرف بیست روز باداشتن مدارك لازم به کارگزینی اداره اردنانس مراجعه نمایند .

۳_۱ الف ۲۴۲۴

آ_ ۱۰۷۲۲

آگهی مناقصه

شهرداری آبیك باستناد موافقت‌نامه شماره ۲۳۶۰ ـ۲۷ر۲ر۴۶ مقام استانداری لرستان مرکز ساختمان یکباب کشتارگاه را بمبلغ تقریبی سیصدهزار ریال طبق نقشه و مشخصات و واحد بها ازطریق آگهی بمناقصه میگذارد .

۱ـ اشخاص و یاشرکتهائی‌که صلاحیت فنی و مالی آنهامورد تایید دفتر مهندسی استان مرکز باشد میتوانند باپرداخت مبلغ سیصدریال بدفتر شهرداری اسناد مناقصه را خریداری نموده و شرایط شرکت درمناقصه را دریافت نمایند.

۲ـ پیشنهاددهندگان بایستی پیشنهادات خودرا تاساعت ده صبح روزسه‌شنبه مورخ ۴۶ر۳ر۳۰ تسلیم دفتر شهرداری نموده و پیشنهادات رسیده درساعت یازده صبح همان روز در کمیسیون مربوطه باز و قرائت خواهد شد .

شهردار آبیك ـ حسن فروتن

آ_ ۱۰۶۶۰

باك.ال.ام

به آتن پرواز کنید و سفر اروپای خود را از جائی شروع نمائید که اروپا آغاز شده است

جائیکه تفریح و شادی خیال پایان یافتن ندارد . بمحض خروج ازهواپیما میتوانید دریکی از سواحل آفتابی که شهرت جهانی دارند اقامت کنید . یابه شهر رفته ودرخیابان های پیچ در پیچ آن گردش بپردازید . از تپه آکروپلیس بالا روید و به گذشته باشکوه وخیره کننده یونان باستان بنگرید .و در هنگام صرف غذا به نوای موسیقی فولکلوریك پر نشاط یونان گوش فرا دهید . یونان گاهواره تمدن غرب است . میتوان گفت که اروپا از اینجا آغاز شده است .

در هر حال برای شروع سفر اروپای خودباك.ال.ام یونان جای بس پرشکوه میباشد .آیا میل دارید برای پرواز به یونان به مابه‌پیوندید ؟ باعث افتخار ماست که‌شما رابه آنجا برسانیم . ك .ال .ام میتواند در مورد اینکه در یونان چه‌کارکنید یا کجا بروید اطلاعات فراوانی در دسترس شما قرار دهد و همچنین در باره پرواز با ك.ال .ام برای ادامه مسافرت خود پس از پایان سفرتان در یونان شما را راهنمائی خواهد کرد .

ك.ال.ام تقریبا به ۱۰۰ شهر دیگر پرواز میکند و شهر های دلخواه را از بین‌آنها میتوانید انتخاب کنید .ك.ال.ام دارای ۹ پرواز هفتگی از یونان میباشد .

پرواز های ك.ال.ام به‌آتن :

شنبه ك‌ال ۵۰۸ حرکت از تهران ۸ر۲۵
ورود به آتن ۱۱ر۵۵

دوشنبه ك‌ال ۵۰۴ حرکت ازتهران ۸ر۲۵
ورود به آتن ۱۲ر۵۵

پنجشنبه ك‌ال ۵۱۰حرکت ازآبادان ۹ر۲۵
ورود به آتن ۱۲ر۴۰

حرکت از تهران :

شنبه ۸ر۲۵ به عمان ـآتن ـ وین ـآمستردام

دوشنبه ۸ر۲۵ به آتن ـ آمستردام

پنجشنبه ۸ر۲۵ به مونیخ ـ آمستردام .

حرکت از آبادان :

پنجشنبه ۹ر۲۵ به آتن ـ آمستردام

ارتباط های مستقیم به آمریکا و کلیه شهر های مهم اروپا .

برای کسب اطلاعات بیشتربا آژانس مسافرتی خود یا یکی از نمایندگی های ك.ال.ام مراجعه فرمائید .

لطفا نشانی جدید ك.ال.ام را در تهران یادداشت نمائید :

خیابان تخت‌جمشید نبش فرصت ساختمان بزروکه ـ تلفن ۴۲۴۱۸ ـ ۴۲۴۷۷

آبادان : ساختمان سان‌شاین تلفن ۲۴۷۸

اهواز : ك.ال.ام ـ هتل اهواز تلفن ۵۳۷۵ـ۵۲۷۵ر۶۴۴

اکنون به فرودگاه بین‌المللی جدیدو خیره کننده شیپهول درآمستردام واردخواهیدشد

KLM

ROYAL DUTCH AIRLINES

اِ.گ.ای

برگزیده ترین محصولات الکتریکی جهان

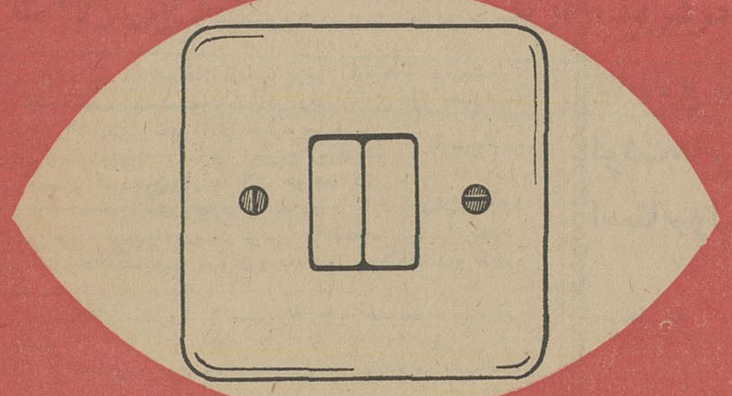

مصنوعات اِ.گ.ای بدون خطرآتش سوزی است زیباوتضمین شده است

اِ.گ.ای عضو اتحادیهٔ سازندگان لوازم برقی آلمان غربی میباشد که محصولات آن دارای مرغوبیت استاندارد بین المللی است.

کلید و پریز برق ا.گ.ای دارای خصوصیات فنی کامل ومطمئن است درمقابل حرارت غیرعادی وآتش، مقاوم میباشد.

شرکت سهامی الکتریك ایران ـ رشت

مرکزفروش وپخش: تهران سرای مجدیه

تلفن: ۲۳۰۹۵ - ۵۰۷۱۶

صنف کفاش پیشنهاد میکند :

بازار کفش شهر وده تفکیک شود

کفاش ها پیشنهاد میکنند : تولید کفش شهرها به‌صنف کفاش تخصیص یابد و تولید کفش برای روستاها بوسیله ماشین صورت گیرد

کسادی کار صنف کفاش خبرنگاران اطلاعات با چند تن از آنها تماس گرفته و نظریاتشان را پرسیدند .

*** ماشینی !**

آقای حسن شاه محمدی کفاش شاهرضا میگوید : کفش ماشینی ما را نابود می کند ! وی مدعی است که ماشین قادر برقابت با هنر نیست و در مبارزه این دو کفاشی که‌نتواند هنر بمردم عرضه کند از میان میرود . این کفاش میگوید در روز بیست و پنج جفت کفش تولید میکنم و یازده کارگر زیده و جمعی وردست برایم کار میکنند .

*** مخالف نیستم**

آقای سید جلال مکرمی کفاش لاله‌زار میگوید : من مخالف وجود ماشین نیستم ولی نباید طوری عمل شود که صنف کفاش یکمرتبه در آن واحد متلاشی گردد .وی مدعی‌است که کارخانجات مجاز به تولید کفش لاستیکی هستند ولی کفش چرمی تولید کرده و بازار کفش را بهم میریزند ، آقای‌مکرمی گفت: بیلیارد ها وکنار خیابان ها پر از کار گران‌بیکار کفاشی است و کار مغازه ها بقدری کاهش یافته که گاهی در روز یك جفت کفش نمی فروشند !

*** سپهسالار کساداست**

آقای ابراهیم وثوق کفاش باغ سپهسالار مشکلات صنف کفاش را شرح میدهد او میگوید : در تهران کارخانه کفش ماشینی‌دایر شده و همه آنها برای شهر های مختلف کفش تولید میکنند ، این کفاش میگوید : کار ما بسیار کساد است و همه روزه صبح تا غروب در مغازه بیکار نشسته‌ایم و می بینیم که همکاران ما یکی‌پس از دیگری ورشکسته میشوند .

*** ما وکارخانه**

آقای موسی زرین کفاش‌سرچشمه میگوید: دولت به کارخانه های کفش ماشینی وام میدهد و کمك میکند . مواد اولیه و مزد کارگر ماشین بسیار ارزان بوده و آنها میتوانند با عرضه کفش ارزان با صنف مبارزه کنند و گذشته از این ، لوکس فروش ها ، خرازی فروش هاوفروشگاههای کارخانجات نیز برای مارقبای‌سرسختی‌شده‌اند که از خارج کفشهای قاچاق وارد میکنند .

*** پیشنهاد بازار**

کفاش های بازار مبتکر طرحی هستند و میگویند خروج‌ازبن‌بست فعلی در صورت توجه مسئولان به نظریات خبرگان‌صنفی بسیارآسان است .

پیشنهاد کفاشهای بازاراینست: دولت و وزارت اقتصاد بازار کفش کشور را از نظر شهر ها وروستا ها تفکیك کرده و کارخانجات را ملزم کنند که فقط‌برای دهات و دو سوم جمعیت ایران کفش ارزان قیمت دوخته و در سراسر روستاها توزیع نمایند . اگر این پیشنهاد درست عمل‌شود کارخانجات موجود میتوانند برای دو سوم‌مردم‌مملکت بر اساس مصرف سالی دو جفت کفش برای هر فرد سالی پنجاه میلیون جفت کفش تولید کنند و بنظر میرسد که اگر این کفش ها را جفتی پنجاه ریال هم‌بفروشند رقم درشتی عاید آنها میگردد .

آقای عباس افشار کفاش بازار میگوید : وقتیکه باین ترتیب عمل کنند بازار کفش شهر ها به‌صنف باز میگردد و افراد صنف از ـ ورشکستگی وکارگران از بیکاری نجات می یابند .

قیمت کفش در بازار جفتی بین صدو هشتاد تا چهار صدو پنجاه ریال ، در سپهسالار و سر چشمه بطور متوسط از چهارصدتاششصد ریال و در خیابان های نادری و لاله‌زار و شاهرضا و در مغازه هائی که خانم های شیك پوش مشتری آنها هستند قیمت کفش تا چهار هزار ریال نیز میرسد .

* سه هزار کفاش وبیست هزار کارگر کفاشی در آستانه بیکاری هستند

هزاران نفر کار گر کفاش و صد ها کار گاه و مغازه کفش فروشی‌بامیلیونهاتومان سرمایه در رقابت کفش ماشینی با کفش دستی به بیکاری وورشکستگی‌تهدید میشوند ،ولی میتوان‌باتفکیك بازار فروش کفش‌واختصاص بازارروستاهاوشهر هابیهریك از دو تولید کننده کفش درایران اقتصاد هر دو راسر و سامان داد .

*** کفاشهای دستی**

در شهر تهران سه هزار دکان کفاشی با بیست هزار نفر کارگر دایر است سرمایه کار گاههای کفاشی بطور متوسط با در نظر گرفتن حد متوسط ده هزار تومان سرمایه و سر قفلی برای هر دکان بالغ بر سی میلیون تومان است ولی این نکته را نباید فراموش کرد که همیشه نزدیك به صد تا صد و پنجاه میلیون تومان‌سرمایه بازار تهران بصورت چرم ومصالح روئی و تخت کفش‌برعهده کفاشی های تهران بوده‌وآنها ضمن تولید و فروش کفش بتدریج این‌سرمایه رابه بازار بر میگردانند .

*** صنف کفاش**

کفاش های تهران از یکصد سال پیش تولید کفش را برای مردم تهران آغاز کردند . تا چهل سال پیش صنف کفاش فقط برای تهران کفش میدوخت ولی از آن زمان ببعد و بتدریج این صنف صدور کفش را بشهر ها وروستای ایران نیز آغاز کرد و اینکار تا آنجا پیش رفت که تولید صدور کفش یکی از اقلام مهم تجارت‌و داد و ستد داخلی بشمار آمد .

افراد صنف کفاش در محلات تهران و مراکز زیر کار و کسب میکنند :

بازار ، خیابان نادری،شاهرضا، لاله‌زارنو ، سپهسالار ، سر چشمه، و محلات دیگر .

*** نظریات کفاشها**

برای بررسی علل و جهات

ترازنامه شرکت مبارك با مسئولیت محدود درپایان سال ۱۳۴۵

دارائی	ریال	بدهی	ریال
موجودی صندوق و بانکها	۶۴۷۱۶۸٫۶۰	اسناد پرداختی	۱۸۲۲۵۰
سپرده اعتبارات و سفارشات	۷۶۳۵۳۹۴	بروات‌وصولی ارزی	۲۱۴۳۰۰۰
اسناد دریافتی و بدهکاران	۸۳۸۲۹۰۳٫۲۵	بستانکاران	۴۲۱۹۹۴۱۰٫۱۵
اثاثیه واتومبیل وسرقفلی	۸۱۲۱۰۰	سرمایه	۴۰۰۰۰۰۰
موجودی کالاهای وارداتی	۳۰۴۳۱۳۶۶	سود ویژه سال ۴۵	۵۱۰۸۰۲٫۵۵
بقیه زیانهای ستواتی	۱۱۲۶۵۳۰٫۸۵		
جمع	۴۹۰۳۵۴۶۲٫۷۰	جمع	۴۹۰۳۵۴۶۲٫۷۰

سود وزیان در پایان سال ۱۳۴۵

درآمد		هزینه	
سود کالاهای وارداتی	۲۹۳۷۲۰۳٫۱۰	استهلاکات اثاثیه و تومبیل	۱۲۵۹۱۳
		هزینه‌های کل	۲۳۰۰۴۸۷٫۵۵
		سودویژه سال ۴۵	۵۱۰۸۰۲٫۵۵
جمع	۲۹۳۷۲۰۳٫۱۰	جمع	۲۹۳۷۲۰۳٫۱۰

آگهی مزایده «نوبت دوم»

شهرداری ساوه باستناد موافقتنامه مقام استانداری استان مرکزی یکدستگاه تلمبه وجعبه دنده و الکتروموتور چاه عمیق واقع درمیدان ملی راکه از چاه خارج شده است ازطریق مزایده بفروش میرساند :

پیشنهاددهنده میتواند قبلا ازتلمبه مزبور بازدید وسپس‌پیشنهاد کتبی خودرا درپاکت سربسته تاآخر وقت اداری روز چهارشنبه ۲۴ خرداد ۴۶ بدفتر شهرداری تسلیم نماید .

پیشنهادهای واصله درساعت ده‌صبح روزپنجشنبه ۴۶٫۳٫۲۵ با حضور اعضاء کمیسیون باز وقرائت خواهد شد.

پیشنهاد دهنده صدی پنج‌رقم پیشنهادی را باید بحساب۱۰۰۵۳ بانك ملی ساوه تودیع و رسید مربوطه را ضمیمه پیشنهاد نماید.

چك ویا وجه نقد وغیره بعنوان ودیعه قبول نخواهدشد و مردود شناخته میشود .

به پیشنهادهای مشروط و مبهم وخارج از نوبت ترتیب اثر داده‌نمیشود .

کلیه هزینه‌های مربوط ومالیات وعوارض بعهده برنده‌مناقصه است .

شهردار ساوه ـ موسوی

آگهی فروش پیله

صنایع نوغان وابسته بشرکت سهامی کارخانجات ایران پله های‌خشك،ازدیاد احتیاج محصول‌سال جاری‌خودرا بیش‌فروش‌مینماند قبول پیشنهادات تا ۲۷ خرداد ماه جاری و میزان پیشنهادی کمتر از بیست هزار کیلو نباید باشد شرایط قرار داد در صنایع نوغان‌ـ خیابان استخر ـشرکت کارخانجات موجود می باشد .الف۲۴۲۹

صنایع نوغان

۱ـ۳ آ ـ ۱۰۵۴۲

باشگاه خلبانی هواپیمائی کشوری ایران

آگهی پذیرش هنرآموز فنی

باشگاه خلبانی هواپیمائی کشوری ایران جوانانی را که دارای دیپلم ریاضی یا میکانیك بوده و واجد شرایط شناخته شوند واز عهده آزمایش های علمی برآیند از طریق مسابقه درآموزشگاه فنی تحت تعلیم قرارداده و بعد از دریافت گواهی نامه های‌مربوطه مشغول خدمت خواهند شد .

داوطلبان میتوانند از این تاریخ تا بیستم تیرماه ۱۳۴۶به اداره پرسنلی مراجعه و ثبت‌نام نمایند .

اصفهان ـ دبیت ابریشمی گازر

برنامه‌پرواز لوفت هانزا

تااطلاع ثانوی برنامه پروازهای لوفت‌هانزا شماره ۶۰۱ ازطریق استانبول بقرار زیرانجام خواهدگرفت

سه‌شنبه	چهارشنبه	جمعه	یکشنبه
پرواز ازتهران		ساعت ۷ صبح	
ورود به‌استانبول		ساعت ۸٫۳۵ صبح	
ورود به مونیخ		ساعت ۱۰٫۵۰ صبح	
ورود به‌فرانکفورت		ساعت ۱۲٫۲۰ ظهر	

برای‌اطلاع بیشتری به‌آژانس‌مسافر تی‌یاتای‌خودیابه

لوفت هانزا

خیابان فردوسی ـ تلفن۹ـ۳۰۵۱۶۵ مراجعه‌فرمائید

راهنمای نیازمندیهای شما

استخدام

به تعدادی کارگر

ورق‌کار ـ پرسکار ـ خم‌کار وجوشکار نیازمندیم به‌تلفن ۹۳۲۷۳کارخانه داطا مراجعه شود .

۱ـ۳ آ ـ ۱۳۲۶

بازاریاب استخدام میکند

۱ـ یکنفر که در امور تنظیم‌برنامه های تبلیغاتی اطلاعات کافی‌داشته باشد .

۲ـ نقاش و طراح‌وتابلوساز که بتواند با قیمت دست‌اول کار های سفارشی را انجام دهد .

۳ـ بانوی خوش بیان که ماشین نویسی هم بداند .

۴ـ دونفر راننده با سواد که اتومبیل داشته باشند و بتوانند در آذربایجان و خراسان بطورپوسانتاژ کار کنند .

خواهشمند است فقط از ساعت۷ الی۸صبح واز ساعت ۱۳ الی ۱۵بعد از ظهر با تلفن ۵۳۳۵۵ تماس بگیرید .

۱ـ۲ ۱۰۵۸۲

آگهی استخدام شیمیست

یك نفر مهندس‌شیمیست جوان که زبان انگلیسی بخوبی بداند استخدام می‌شود. واجدین شرائط‌بدفتر شرکت سهامی کارخانجات شیشه ایران نازی آباد خیابان سیلوشماره ۵۲ تلفن ۲۸۷۷۲ مراجعه نمایند .

۱ـ۲ آ ـ ۱۰۴۳۰

منشی وحسابدار دیپلمه

یك‌شرکت بازرگانی بیك دوشیزه یا بانوی جوان دیپلمه برای دفترداری و ماشین نویسی فارسی و یك حسابدار باتجربه بطور تمام وقت احتیاج‌دارد. داوطلبان بایك قطعه عکس روز دو شنبه ۲۲ خرداد بین ساعات ۴ تا۷ بعداز ظهر بمحل شرکت شاهرضا ، ابتدای کاخ شمالی پلاك ۸ طبقه سوم آپارتمان ۱۱مراجعه نمایند .

آ ـ ۸۵۸۱

یك نفر نقشه بردار

برای خارج از تهران استخدام میشود تلفن ۴۷۰۵۴

آ ـ ۸۵۲۳

کمك پرستار

به چند دوشیزه که پایه معلوماتشان در حدود سیکل اول باشد جهت کمك پرستاری احتیاج است از ساعت ۱۴ الی ۱۷ به تلفن ۶۰۹۰۵ مراجعه نمایند .

آ ـ ۸۵۲۱

شرکت سهامی کارخانه های صنعتی آزمایش بده نفر دیپلمه هنرستان صنعتی را که خدمت نظام وظیفه خود را انجام داده باشندبرای‌دایره‌سرویس و تعمیرات استخدام میکند .

از واجدین شرایط خواهشمنداست بخیابان تهران نو ایستگاه دفترشماره ۱۰۱۵ دایره سرویس کارخانه ها مراجعه فرمایند .

شرکت سهامی کارخانه های‌صنعتی آمایش .

آ ـ ۱۰۷۸۳

یك پرستار باتجربه

برای بچه باحقوق مکفی و یك زن‌برای مواظبت یك خانم مسن تلفن شماره ۶۷۷۷۸

آ ـ ۸۶۴۱

آژانس تبلیغاتی مژه

به عده‌ای دوشیزه یا بانو خوش بیان جهت کار ویزیتوری نیازمند است کوچه برلن ساختمان ۵۲ شماره۱۰۱ تلفن ۳۰۳۰۰۲

آ ـ ۱۳۴۴

چندنفر دوشیزه یابانو

که بزبان های فرانسه و انگلیسی تکلم نمایند استخدام میشود تلفن ۶۷۰۸۵

۱ـ۱ آ ـ ۱۲۳۵

(استخدام بهیار دیپلمه)

قبل از ظهرها به بیمارستان کودکان شهرآزاد جنب مجلس سنا مراجعه نمایند.

۱ـ ۲ آ ـ ۱۱۶۷

برای تهیه برنامه‌های تلویزیونی وسینمائی

بعده‌ای زن‌و مرد علاقمند در هرسنی نیازمندیم . سازمان مازیار . تلفن ۶۰۸۲۶

آ ـ ۸۶۴۳

چند دوشیزه خوش بیان

جهت بازار یابی و فروشندگی مورد احتیاج یك موسسه بین‌المللی است داوطلبین میتوانند از ساعت سه وبیم الی ۶ بعد از ظهر باشماره ۷۵۸۴۵۹ تماس تلفنی حاصل نمایند .

آ ـ ۸۶۳۳

گم شده

دوبرگ چك شماره ۵۴۸۶۹ و ۵۴۸۷۰ بانك بازرگانی بازار از حساب شماره ۴۰۰۹۰ و یك برگ‌چك بشماره ۱۸۹۳۳۴ بانك برنامه از حساب ۲۱۹۳ بدون امضاء این جانب مفقود شده از درجه اعتبار ساقط است .

علی اصغر حائری

آ ـ ۸۵۴۱

آقا قلی علائی پیر مرد

۱۱۰ساله دوازده روزاست‌از منزل خارج شده و از او خبری نیست هر کس اطلاعی دارد خواهشمند است خزانه فرح آباد ـ کوچه چهار متری‌ـ کوچه نظری خانه اصلان خبر دهد .

گم شده

چون دسته‌چك بانك صادرات بازار اینجانب حسین خورسند به شماره ۳۸۶۸ مفقود گردیده لذا چکهای‌تحت شماره حساب فوق از درجه اعتبار ساقط است .

آ ـ ۸۶۳۹

جویای کار

حسابدار تحصیلکرده باتجربه

باحقوق مناسب‌جویای‌کار است۴۵۰۴۰

۱ـ۵ آ ـ ۱۳۱۳

راننده دو شخصی مسلط بزبان انگلیسی تلفن ۵۰۸۹۷ـ۵۱۶۶۴

راننده دوشخصی

با دیپلم ریاضی آماده کار در تهران و شهرستان ها تلفن ۶۲۰۵۹۰

جوانی بامعلومات۶

ابتدائی و ورقه معافی جویای کاراست براهنمای شماره ۱۴۳ روزنامه‌اطلاعات مراجعه شود .

۱ـ۴ آ ـ ۸۵۸۷

جوانی باسابقه ۸ سال

رانندگی و تحصیلات سال چهارم‌ادبی با ضامن معتبر جویای کار است‌لطفا بتلفن ۵۸۱۶۷۳ مراجعه فرمائید .

۱ـ۲ آ ـ ۸۵۵۵

جوانی با معلومات سیکل

او لمتوسطه وارد بامور دفتر داری و گواهینامه دو شخصی آماده کار در موسسات و شرکت ها می باشدلطفا براهنمای شماره ۱۴۳ روزنامه‌اطلاعات مراجعه شود .

جوانی ۳۰ ساله برای

آشپزی و کار های مشابه همه روزه از ساعت ۳ بعداز ظهر و روز های تعطیل تمام وقت آماده کار است تلفن ۶۰۵۷۰

سازمانهای فرهنگی

کار وآموزش

باصد تومان شهریه

رادیو ، ترانزیستوری ، تلویزیون ، نقشه کشی ، برق‌و فشار قوی را عملا بیاموزید و بکار مشغول شوید خیابان پهلوی نبش بهرامی تلفن ۴۹۴۹۴

کلاسهای تابستانی آرایش هژبر

دانشجویان و دانش آموزان عزیز آموزشگاه آرایش هژبر دیپلمه لندن در کوتاهترین مدت وکمترین شهریه بشما تعلیم ودیپلم میدهد . امیرآباد فرصت غربی ۱۰۶ تلفن ۴۲۱۲۳

فقط ۱۵ نفر

خانم و آقای تحصیلکرده پس‌از یك دوره ۳۵ روزه ماشین‌نویسی فارسی و لاتین با معرفی ما استخدام خواهند شد تلفن ۳۵۰۴۰ .

موسسه‌زبانهای‌خارجی‌ستاره

که‌بوسیله استادان خارجی وایرانی تدریس میشود ودر یك‌باغ مصفا دایر شده است برای دوره های مختلف زبان انگلیسی باشرایط بسیارمناسب صبح‌و عصر نامنویسی میکند .نشانی باغ‌صبا خیابان میرهادی شماره ۴۰ تلفن ۷۰۳۷۸ ۱ـ۱۰ آ ـ ۱۱۸۷

اگر میخواهید مشغول کار شوید

۳۰ روزه

دفترداری دوبل ، حسابداری و ماشین نویسی راضمن کار آموزی در بانك ها بیاموزید . تلفن ۳۵۹۹۳

آموزشگاه آرایش آزاده

برای دوره تابستانی هنرجو می ـ پذیرد جهت دانش آموزان تخفیف مخصوص درنظر گرفته شده است‌تلفن ۴۱۷۳۵ امیریه مقابل مهدیه‌آموزشگاه آرایش آزاده .

۱ـ۳ آ ـ ۱۴۲۷

موسسه تربیتی‌شاندیز کودکستان ـ دبستان

زیر نظر عده‌ای از بانوان با سابقه‌و مجرب در امر تعلیم و تربیت افتتاح و برنامه های تابستانی خود را بشرح زیر اعلام میدارد .

۱ـ کلاسهای تقویتی (فارسی ـ انگلیسی ـ ریاضی ـ فن‌بیان)

۲ـ آموختن فن شنا زیر نظر مربی آزموده در استخر مجهز بدستگاه تصفیه آب .

۳ـ پانسیون اطفال از ۳ سال به بالا (ساعتی ـ روزانه ـ ماهانه)

شاهرضا جنب سینما رویال‌خیابان رامسر ـ ۷۸ تلفن ۶۹۹۳۸

برای استخدام فوری

درآموزشگاه فائز ماشین‌نویسی رابا متد جدید بیاموزید شاه‌آباد اول اکباتان تلفن ۳۵۷۵۷ آ ـ ۱۳۰۳

آموزشگاه آرایش رکسانا

برای دوره جدید هنرجو می پذیرد ـ خیابان بهار بالاتر از بیمارستان‌شهربانی کوی‌معاونی چهارم‌آبان تلفن۷۶۱۳۱۲

کلاس تلویزیون در پنج ساعت

برای آنکه حداکثر استفاده را از دستگاه تلویزیون خود بنمائید و بتوانید عیوب کوچك دستگاه را مرتفع فرمائیدیك کلاس‌مخصوص در کاخ دانش تشکیل میشود . به‌پدران و مادران هر خانواده که تلویزیون دارند توصیه میکنیم که دراین کلاس پنج ساعته از روز ۲۷ خردادماه‌تشکیل میشودشرکت نمایند . کلیه کلاسهای کاخ‌دانش در تابستان مجهز به دستگاه‌تهویه مطبوع است . قبلا نام‌نویسی کنید.

کلاس خیاطی دیپلم‌از آلمان

دوره جدید کلاس خیاطی از اول تیرماه درکاخ دانش تشکیل میشود. به‌فارغ‌التحصیلان‌این کلاس از مدرسه اشنه‌دار ـ اشتو تگارت گواهینامه رسمی داده خواهدشد. یك‌نفرازفارغ‌التحصیلان باهواپیمای جت‌بوئینك ۷۲۷ لوفت‌هانزا به‌اشتوتگارت اعزام خواهد شد و به یك نفر دیگر یك ماشین لباسشوئی تمام اتوماتیك زانوسی جایزه داده میشود . کلیه کلاس های کاخ‌دانش در تابستان مجهز به دستگاه تهویه مطبوع است . قبلا نامنویسی کنید .

کلاس مبتدی انگلیسی و اسنشل دوم

دوره جدید کلاسهای مبتدی انگلیسی (اسنشل دوم) کاخ‌دانش با استفاده از لوازم مدرن شمعی و بصری از اول تیر ماه تشکیل می شود کلیه کلاسهای کاخ دانش در تابستان مجهز به دستگاه تهویه مطبوع است . قبلانام‌نویسی کنید .

کاخ‌دانش

خیابان نادری ، پاساژ معتمد ، خیابان فرانسه ، کوچه مرجان .

آ ـ ۱۰۷۲۶

خرید و فروش اثاثیه

خرید

فقط یکبار تلفنا امتحان کنید
بازرگانی فردوست تلفن ۷۵۷۶۸۵
کلیه فرشهای کهنه ونو شمارا تحت نظر کارشناسان مجرب جهت صادرات باروپا وآمریکا بیش از سایرین خریداری مینماید صداقت و انصاف موسسه ما به هزاران خانواده که نما مراجعه کرده‌اند ثابت شده است.
۱-۳۶ آ-۱۰۷۰

فرش کیهان تلفن ۷۶۳۷۷۶
انواع قالی‌وقالیچه‌کهنه ونو
مخصوصا قالی های سنگین قیمت را خریداریم بهتر است برای معاملات هرنوع فرش با سازمان فرش کیهان تماس بگیرید چون مشاورین ما مجانا در اختیار شما خواهند بود.
۱-۳۰ آ-۱۱۷۳

فروشگاه‌حاجیان‌تلفن۳۸۸۳۸
قالی و قالیچه کهنه و نو شما راجهت صادرات در منزل نقداخریدار است همچنین یخچال ، تلویزیون و سایر لوازم منزل . کارکنان این فروشگاه باوسیله مجهزی که در اختیار دارند بدون وقفه در محل اجناس را عادلانه خریداری مینمایند انتهای امیرکبیر

فروشگاه فرش گلشن
تلفنهای۶۲۱۴۱۵و۶۲۱۴۲۱
همیشه آماده خرید فرشهای کهنه و نو شما جهت صدور باروپا و امریکا می باشد خیابان پهلوی مقابل تخت طاوس جنب بانک‌ملی .

فروشگاه کالای مرکزی
تلفن ۶۵۰۵۷
بهرین خریدار یخچال،تلویزیون ، کولر ،تلویزیون ، اجاق گاز ،قالی‌و قالیچه و غیره خیابان شاه چهارراه پیروز . ۱-۴ آ-۷۹۵۲

بورس یخچال نفتی
تلفن۴۳۶۷۵
هرنوع یخچال نفتی وبرقی‌و تلویزیون شمارا بهتروبیشتراز دیگران‌خریداریم سه‌راه امین حضور تلفن ۵۴۷۸۴

فروشگاه ونمایشگاه آسیا
تلفن ۶۱۲۸۳۳
یخچال ، تلویزیون ، اجاق‌گاز وفرش عادلانه خریدایرم شاه چهارراه‌پیروز

فروشگاه آرمان‌تلفن۶۹۶۲۳
بهترین خریدار یخچال ، تلویزیون، فرش ، چراغ گاز و هر نوع یخچال نفتی شاه چهارراه پیروز

یخچالهای نفتی بانضمام
فرش یخچال برقی و تلویزیون شما را فروشگاه شریفی تلفن ۳۶۸۰۳ عادلانه خریدار است .

فروشگاه سعید- سرچشمه
خریدار اثاث خانگی‌و فرشهای‌سنگین قیمت تلفن ۸۱۶۱۸و ۳۸۶۶۷

فروشگاه‌شایان‌تلفن ۶۱۳۳۸۱
فرش ، یخچال ، تلویزیون، بخاری و لوازم‌منزل نقدا خریدار است .

فروش اثاثیه

فروشگاه پارس
کولر ، یخچال ، تلویزیون ، اجاق گاز ، فرش لوازم خانه خیابان‌پهلوی ایستگاه تلویزیون تلفن ۶۲۶۵۳۶
۱-۱۵ آ-۱۱۳۶

نمایشگاههای مبل

پیراهن مبل ۵۳۵۰۰
تعویض پارچه مبل ۵۳۵۰۰ پرده‌دوزی میل خیام ۵۳۵۰۰

پرده دوزی ارجمند ۳۷۳۷۰

آنتن تلویزیون

فروشگاه موج تلفن ۴۵۰۱۶
آنتن تمام کانال ۱۲۰ تومان

شستشوی مبل و فروش

شستشوی مبل‌وفرش گلین سرویس مهر مبتکر، پیشرو
جهت شستشوی مبل و فرش درجای خود بامواد آزمایش شده و دستگاه منحصر بفرد فقط به گلین سرویس اطمینان داشته باشید تلفن ۹۵۲۵۴۶
۱-۳۰ آ-۱۲۲۱

شستشوی مبل وفرش‌ادیب
برای شستشوی مبل و فرش تشک های ماشین کافی است که با ماتماس بگیرید تلفن ۹۵۲۴۵۴ و۹۱۵۶۵
دوراکلین سرویس بین‌المللی آمریکا وابسته بکارخانجات خشک شوئی‌تاول ماستر ایران . مبلمان و فرش‌صندلی و سقف اتومبیل شما را در محل‌بدون شگافتن با مواد مجاز خارجی‌و دستگاه های اتوماتیک تمیز مینماید تلفن های ۷۵۸۳۹۵ - ۷۵۸۳۹۶

تعمیرات

تعمیرگاه تلویزیون الکترون
تلفنهای ۷۶۳۶۸۲ و۷۵۶۱۱۶
آماده برای نصب کنورتور جهت فرستنده دولتی و آموزش و پرورش روی هرنوع تلویزیون و تعمیر تلویزیون‌های R.C.A شاوب لورس- تلفونکن - سیرا - فیلیپس وسایر مارکها نامرویس مجهز سیاردرمنازل بویژه‌شمیرانات ۱-۱۵ آ-۱۱۶۳

تعمیرات شوفاژ- یخچال کولر درکارگاه نوریک تلفن ۳۰۲۸۹۰

تعمیرگاه تلویزیون احسان
تلفن ۷۴۳۶۳
نصب کنورتور جهت فرستنده جدید وتعمیر انواع مارکهای تلویزیون R.C.A شاوب‌لورس ،تلفونکن، سیرا ، فیلیپس ، با سرویس مجهز سیار تحت نظر کارشناسان مجرب

تعمیر گاه یخچال لئونارد
تلفن ۷۶۵۱۷۴
تعمیر یخچالهای وسیبگهاوس فریجیدر . کلوینیتور. جنرال‌الکتریک. زیمنس . بوش و انواع دستگاه های سرد کننده باسرویس مجهز سیار بویژه در شمیرانات .

تعمیرگاه تلویزیون نصیر
جهت تعمیر و نصب کنورتور خارجی روی تلویزیون های اروپائی‌وامریکائی در تمام اوقات در منزل در خدمت شماست تلفن ۳۷۵۳۰

سرویس تلویزیون گارانتی
تعمیر انواع مارکهای تلویزیون R.C.A فیلیپس ، زیمنس ، سیرا ونصب کنورتور روی کلیه دستگاه های گیرنده‌با سرویس سیار تلفن ۶۲۸۳۷۱ ۱-۳۶ آ-۱۱۱۷

تعمیرگاه تلویزیون R.C.A
تعمیر انواع تلویزیون نصب دستگاه کنورتور در منازل برای‌کلیه‌تلویزیون ها تلفن ۴۲۷۳۴ و ۶۹۵۱۴

شرکت مهندسین تلویزیون
نصب دستگاه کنورتور و تعویض‌لامپ های تصویر بانصف قیمت باسرویس سیار به مشترکین خود مژده میدهد ۶۱۱۳۳۴

تعمیرگاه یخچال‌نورژ۷۵۰۴۸

تلویزیون سرویس R.C.A
تعمیر انواع تلویزیون نصب‌کنورتور در منزل ۴۸۵۳۳ ۱-۳۶ آ-۱۳۲۰

کاج بار
بارکش شهروحومه
مُبتکربیمه اثاثیه
تلفن ۶۱۱۱۱۱ ۴۱۱۱۱

داروخانه‌ها

داروخانه شبانه روزی
تخت جمشید
در تمام ساعات شبانه روز در خدمت شما است تلفن ۶۸۱۰۱و ۶۷۸۴۳

داروخانه شبانه‌روزی تخت طاوس در تمام ۲۴ ساعت در خدمت شما است خیابان‌تخت‌طاوس نبش‌سنائی ۶۲۷۲۴۰

اولین داروخانه شبانه روزی
داروخانه امریکائی چهارراه پهلوی

پانسیون

پانسیون ثریا
از مسافرین وکارمندان دولت که از شهرستانها بخصوص مناطق گرمسیر به‌تهران بیایند بااطاقهای دو نفره و اطاقهای مخصوص خانواده (۴الی ۶ نفر) پذیرائی مینماید.
تختخواب و صبحانه ۳۵۰ ریال
خیابان ثریا شماره ۱۰۶ تلفن‌های ۶۷۶۲۰۰و ۶۵۶۴۵
۱-۳۶ آ-۱۱۷۴

شریک

تعمیرگاه اتومبیلی
بمساحت ۱۰۰۰ متر درخیابان‌منوچهری احتیاج بشریک دارد ۳۵۰۷۰
۱-۲ آ-۱۲۱۶

نیازمندیهای روزنامه اطلاعات تلفن: ۳۱۵۳۳

معاملات املاک مستغلات و اتومبیل

فروش

خرید و فروش زمین و خانه و پول شرطی در نارمک ۷۹۰۰۹۰ آ-۷۶۱۰

مزرعه فروشی مکانیزه باآب کافی
نزدیک کرج دو میلیون متر تماما زیر کشت باقنات اختصاصی ودرآمد قابل توجه باغات میوه و قلمستان ویلای زیبا ماشین آلات کشاورزی بقیمت یك میلیون و پانصد هزار تومان۳۹۷۸۴ بنگاه کوشان
۱-۴ آ-۱۰۷۳۲

شمال شهر مستغلات
باب مغازه بقیمت مناسب افشین ۹۵۱۹۰۰
۱-۴ آ-۱۳۱۱

منزلی در نارمك باسه‌اطاق
وآشپزخانه حیاط جلو عقب و کلیه لوازم نبش خیابان آماده فروش است بتلفن ۲۹۴۱۸ مراجعه شود .
۱-۳ آ-۸۲۹۱

نرسیده بباغ صبا
روبروی سینما پاسیفیك دو باب مغازه فروشی تلفن ۷۵۷۱۲۹
۱-۶ آ-۱۲۱۴

ویلای فروشی شمیران
یکهزار متر بنا شخصی ساز دارای سالن و نهار خوری و شش اطاق ودو حمام و تلفن وآب باشوفاژ نزدیك‌پل رومی بقیمت سیصد هزار تومان ۳۹۷۸۴ بنگاه کوشان
۱-۴ آ-۱۰۷۴۰

فروشی شمیران (دربند)
خانه سیصدو پنجاه متر بنا دو مرتبه با هفت اطاق تلفن و آب حدود قیمت ۱۴۰ هزار تومان ۳۹۷۸۴ بنگاه‌کوشان
۱-۲ آ-۱۰۷۴۳

کیلومتر۲۱ شمال جاده‌کرج
دوازده هزار متر زمین نقدا فروخته میشود تلفن ۷۸۱۷۳۹
۱-۲ آ-۸۵۴۳

زمین فروشی نزدیك پهلوی
شمالی ۵۲۰ متر بعرض ۱۷٫۴۰ متر بر خیابان بالای بلوار الیزابت ۳۹۷۸۴ بنگاه کوشان .
آ-۱۰۷۳۴

بفروش میرسد
ویلای مدرن در بهترین نقطه کناردریا با درخت های میوه و کلیه وسائل بقیمت مناسب بفروش میرسد تلفن ۸۵۳۷۰۰ و ۸۵۷۴۰
۱-۵ آ-۱۰۷۵۶

ویلاهای مدرن ۵ الی
۸ اطاقی در شمیران جهت اروپائیها فوری نیازمندیم تلفن ۴۸۹۹۶
۱-۲ آ-۱۳۲۹

فروشی در عباس‌آبادجنوبی
خانه دو مرتبه باتلفن و هشت اطاق بقیمت ۲۳۰ هزار تومان ۳۹۷۸۴بنگاه کوشان
آ-۱۰۷۳۸

خریداری میشود

اراضی دره‌قشلاق- داودیه
اطراف خریداریم عابدی ۷۷۰۴۷۷
خریدار اراضی نارمك ۷۹۲۳۶۶

زمین‌های ونك ودره قشلاق
رانفداخریداریم خیابان‌پهلوی‌بازرگانی جلالی ۶۲۶۴۱۱- ۶۲۴۱۹۳
۱-۳۶ آ-۷۶۰۸

اراضی عباس‌آباد فوری
خریداریم دفتر اندیشه ۷۶۱۷۴۷
۱-۲۰ آ-۱۱۴۳

اراضی کاظم آباد مجیدیه
شمس‌آباد خریداریم ۳۳۷۱۱ دانشور
۱-۱۳ آ-۱۱۰۰

زمینهای عباس آباد را نقدا
خریداریم خیابان پهلوی بازرگانی جلالی ۶۲۶۴۱۱ -۶۲۴۱۹۳
۱-۳۶ آ-۷۶۰۸

زمینهای دروس مبارك‌آباد
حسین‌اباد فرمانیه‌خریداریم۷۷۰۳۲۳

اجاره داده میشود

دو ویلای مجهز و مدرن
در کنار دریا اجاره داده میشودطالبین باتلفن ۴۴۷۸۹ تماس گیرند .
۱-۳ آ-۸۵۷۵

اطاقی برای یك‌دانشجو
حوالی خیابان ثریا تلفن ۶۲۷۳۷ ساعت ۸ بعداز ظهر .

ایزنهاور مقابل وزارت‌کار
دو مغازه و آپارتمان ۴ اطاقه مدرن روی آن برای دفتر شرکت ها بانك هاو نمایشگاه ها تلفن ۹۵۰۰۱۳
۱-۲ آ-۱۳۳۰

منزل‌اجاره موجود ۴۵۰۵۷
۱-۲۵ آ-۷۶۰۶

دواطاق برای مطب
غیر داخلی اجاره داده میشود خیابان سپه چهار راه پهلوی مطب دکتر برجیس تلفن ۴۷۷۹۷
۱-۲ آ-۱۳۳۱

اجاره می شود

برای اجاره منازلتان
باشخاص معتبر ایرانی و خارجی با تلفن ۴۵۰۵۷ تماس بگیرید.
۱-۵ آ-۱۱۹۶

برای اجاره‌منازلتان بخارجیان
باتلفن ۶۰۰۰۰ تماس بگیرید
آ-۱۰۳۱

واگذار میشود

سرقفلی یکباب مغازه
سه‌دهنه دونبش واگذار میشود تلفن ۹۳۲۶۳ ۱-۳ آ-۸۱۳۹

بنگاه های معاملاتملکی

دفتر برانی شمیران
خیابان پهلوی باغ فردوس۸۵۲۵۷۵
۱-۳۶ آ-۱۱۵۵

بنگاه کوشان ۳۹۷۸۴
لاله زار مخصوص انجام فوری معاملات املاك‌درشهر و شمیرانات وکرج
آ-۱۰۷۳۶

برای ساختمان شما

متر مربع ۴۵ تومان
فرش ماشینی زیباترین پوشش برای کف‌اطاق‌های ساختمان‌شما.دفترمرکزی لاله‌زارنو چهار راه‌ممهنا ساختمان‌البرز. نمایشگاه شماره ۲ جمشیدآباد شمالی روبروی بادگان تلفن۳۳۳۰۳و ۹۳۶۱۳

رفع گرفتگی برنوع لوله ساختمانی
بادستگاه تراکم هوا- تلفن ۷۸۷۲۷

تسطیح وتفکیك اراضی ونقشه ساختمانی
تسطیح هرنوع زمین در تهران وکنار دریا باوسایل مجهز و تهیه هرگونه نقشه ساختمانی بانظارت‌و اجراشرکت ساختمانی جرز زیر نظر مهندس بازرگان تلفن ۷۰۲۰۳ و ۷۶۰۲۴۸
۱-۲۵ آ-۱۱۹۸

فروش اتومبیل

انواع جیپ لندرور۴۷۰۷۵
۱-۳۶ آ-۱۱۸۰

انواع فولکس واگنهای نو را ازشرکت سهامی عباد
خیابان امیر کبیر خیابان ملت تلفن های ۳۰۴۱۸۱و ۳۰۴۴۷۲ خریداری نمائید .

بنز ۲۲۰ مدل ۵۹
بسیار تمیز با رادیو بلاپونکت تمام موج وگرام بفروش میرسد تلفن ۳۱۵۳۳ ازساعت ۱ تا ۵

فولکس ۵۹
خیلی تمیز باراديو فروشی ۳۵۰۷۰
۱-۲ آ-۱۳۱۵

استیشن فورد آلمانی
مدل۶۵ تلفن ۷۵۶۷۹۸
۱-۲ آ-۱۳۱۹

لوله بازکنی فاضل آب
بادستگاه تراکم هوا
تلفن ۷۶۳۲۸۶
یك پدیده بهداشتی
مشکل بزرك بوی‌توالت و حمامها در داخل ساختمان برای منازل ، هتل‌ها، بیمارستان ها و ادارات (بخصوص‌در هوای گرم تابستان) با ورود ماشین های بوگیر آلمانی که جهت‌این‌موسسه رسیده بکلی مرتفع گردیده در ماشین های بوگیر Type E 200 هوای کثیف در داخل دستگاه بوسیله فیلتر آغشته بمواد شیمیائی تصفیه میشود خیابان فردوسی کالای فنی روبروی روزنامه کیهان - تهرانچی
۱-۶ آ-۱۱۳۶

معاملات پول

پول‌شرطی موجود است به تلفن‌های ۳۶۸۸۵و ۳۹۰۶۷ مراجعه فرمائید

پول‌تومانی‌دوشاهی ۶۲۸۰۹۰
۱-۳۶ آ-۱۰۶۸

متفرقه

تانکر سازی لوپ
تانکر از ۵۰۰ تا ۵۰۰۰۰ لیتر موجود سفارشات ۴۸ ساعته تحویل میگردد خیابان قزوین سه راه‌آذری ۹۴۴۱۴

کارپل فشاری

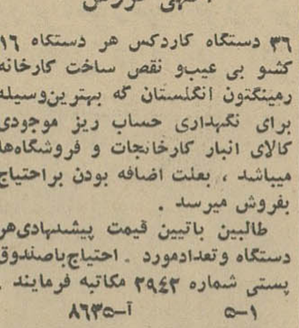

بافشار تکمه کارپل حشرات رانابود و هوای اطاق را معطر نمائید . محل فروش کلیه فروشگاه های معتبرمرکز پخش تلفن ۶۳۱۴۹۹
۱-۳۰ آ-۱۳۰۶

برای تزئین ودکوراسیون
ویترین به تلفن ۷۶۳۷۷۹ مارْستیك دکور مراجعه فرمائید
۱-۵ آ-۱۳۲۳

زعفران صد درصد
خالص جنت
محصول شهرستان فردوس موجود . پس از فروش پس گرفته میشود نماینده فروش تهران ناصر خسرو پاساژمجید دادوئی تهران شمیکال تلفن ۳۸۳۹۳ مرکز پخش فردوس داروخانه جنت

آگهی فروش
۳۶ دستگاه کاردکس هر دستگاه ۱۶ کشو بی عیب‌و نقص ساخت کارخانه رمینگتون انگلستان که بهترین‌وسیله برای نگهداری حساب ریز موجودی کالای انبار کارخانجات و فروشگاهها میباشد ، بعلت اضافه بودن براحتیاج بفروش میرسد .
طالبین باتعیین قیمت پیشنهادی‌هر دستگاه وتعدادمورد . احتیاج‌باصندوق پستی شماره ۳۹۴۳ مکاتبه فرمایند .
۱-۵ آ-۸۶۳۵

تدریس خصوصی

انگلیسی حصوصی تلفن ۶۲۹۵۱۷

دروس ریاضی ششم‌ریاضی
خصوصی تدریس میشود ۷۸۱۷۷۶

ماهی سی‌تومان
زبان انگلیسی و آلمانی با تضمین موفقیت تلفن ۴۹۴۹۴

تدریس ریاضیات وفیزیك
و شیمی ششم متوسطه با عالیترین متدو تضمین موفقیت . تلفن۹۵۳۸۸۷

زبان انگلیسی را
در مکتب انگلیسی کاوسی برومند فرا گیرید تلفن ۶۴۲۶۴

انگلیسی توسط بانوی‌انگلیسی
پهلوی تلفنهای ۴۷۱۴۱و ۴۴۰۸۶
۱-۳۶ آ-۱۳۲۲

درس خصوصی‌انگلیسی
بوسیله آقای یطرسیان باتلفظ صحیح گرامر ساده و برنامه بسیار سودمند برای سریع آموختن مکالمه‌نامه‌نگاری امتحان نهائی فرهنك وورودی دانشگاه خیابان حافظ جنب بانك کار کوچه سام پلاك ۲۰

انگلیسی با معلم ایرانی
دیپلمه آمریکا ساعتی یکصدو پنجاه ریال تلفن۶۴۱۱۶۷ ۱-۲ آ-۸۲۱۳

تدریس خصوصی دروس ابتدائی خصوصا ششم تلفن ۴۸۱۸۲
۱-۱۰ آ-۸۶۲۷

معاملات تلفن

یك شماره تلفن ۳و۷
بیواسطه نقدا خریداریم ۴۵۰۵۷
۱-۳۵ آ-۷۶۰۶

قبوض اصلاحات ارضی

قبوض اصلاحات ارضی
مرحله اول و دوم و سوم بیواسطه خریدار باکیور ۴۳۷۲۹ و۶۴۷۶۹۷

قبوض اصلاحات ارضی
سه‌راه شاه باساژ رویال دخانچی نیلچی تلفن‌های ۴۴۵۱۸و ۴۹۵۷۱

راهنمای پزشکی اطلاعات

بیماریهای آمیزشی مجاری ادرار
میدان‌بهارستان خیابان صفی‌علیشاه
دکتر یحیی صدری

معالجه امراض مقاربتی و آمیزشی خیابان شاهپور نرسیده به سه راه بوذرجمهری دکتر جلال بهی‌زاد

ترك تریاك و هروئین
دکتر صفائی با ۲۷ سال سابقه‌مند جدید بستری وسر پائی سعدی شمالی جنب بانك بیمه تلفن ۳۰۴۱۵۳

ترك تریاك و هروئین
دکتر سلامدوست خیابان حشمت‌الدوله چهارراه گلشن تلفن ۶۱۳۰۶۷

کلنیك عباسی
واقع در خیابان ملوجهری مقابل‌کوچه زاندارك تحت نظر طبیب اروپادیده امراض آمیزشی مجاری ادرار پذیراتی صبح‌از ۹تا۱۳ وعصرازع تا۶فقرامجانی

دکتر دانشگر
امراض مقاربتی و مجاری ادرار خیابان سپه مقابل پستخانه تلفن ۳۰۲۴۱۶

دکتر پولوسا ۴۶۵۸۹
بیماریهای آمیزشی و مجاری ادرار خیابان فردوسی شمالی کوچه صادق

بیماریهای‌معده -کبد -روده
بواسیر بدون عمل جراحی دکتررفیعی متخصص از دانشگاه پاریس خیابان جامی اول کوچه پاریس تلفن۴۸۱۸۹

بیماریهای آمیزشی مجاری ادرار
خیابان فردوسی مقابل‌بانکملی‌پس‌انداز
دکتر معانی

دکتر محمدرضا مسدد
دارای گواهینامه از بروك مدیکال امریکا درمان‌قطعی‌بیماریهای آمیزشی مجاری -ادرار- زنان - فروزه دولت روبروی کمپانی فیات تلفن ۳۴۳۸۹

درمان زخم معده روده باطریقه جدید
دکتر هاشم‌رستگار میدان فوزیه اول شمیران پذیرائی ۴ تا ۹ بعدازظهر تلفن ۷۴۸۱۶

دکتررحمت‌الله سمیعی
متخصص و دیپلمه ناسیونال بیماری های پوست و آمیزشی از دانشگاه پاریس پذیرائی صبح‌وعصر باوقت‌قبلی تلفن ۷۶۱۴۱۴ خیابان تخت‌جمشید جنب چهارراه بهار

تشخیص قطعی‌سرطان خون
دکتر نصرت‌الله گرجی دارای دیپلم ناسیونال از دانشگاه پاریس بیماری های خون- انواع کم‌خونی هادروازه دولت تلفن ۳۴۳۸۹

دکتر آسایش
بیماریهای مجاری ادرار و آمیزشی منوچهری ارباب جمشید ۱۱ پذیرائی ۶و نیم تا۸و نیم بعداز ظهر

دکتر عباس نیك نژاد
متخصص از دانشگاه پاریس بیماری گوارشی درمان بواسیر بدون عمل . فیستول فیسور بامتد موتر . خیابان گرگان جنوبی پذیرائی عصرها .

دکتر فرنوش ۴۸۵۵۵
داخلی . پوست . مقاربتی گواهینامه از پاریس امیریه - اول منیریه .

دکتر عطاءاله خواجوی
جراح ومتخصص بیماریهای چشم‌عضو کالج بین‌المللی جراحان خیابان‌جامی چهارراه استخر تلفن ۴۵۹۶۱

ترك تریاك دکتر رحمانی
متخصص امراض اعصاب و روح از دانشگاه لندن خیابان پهلوی بالاتر از چهارراه امیراکرم تلفن ۴۵۱۱۴

دکتر محمد علی صدیقی
داخلی پوست آمیزشی ترك هروئین تریاك الکل شاه چهار راه فروردین پذیرائی صبح و عصر ۴۹۵۲۶

دکترسید محمدکاظم‌طباطبائی
تجریش متخصص واستادیار بیماری های داخلی میدان سرپل اول مقصود بك تلفن ۸۵۳۵۶-ح تا۸ بعدازظهر

دندانپزشکان

دکتر ابیدری دندانپزشك
تجریش - خیابان پهلوی جنب پمپ بنزین صبح‌و عصر تلفن ۸۳۴۳۶

دکتر اسماعیلی دندانپزشك
مقابل سینما مولن روژ ۷۵۶۴۲۳

برنامه سینماها

* **گرفتار** - سینماسکوپ- پاتریشیا گوتزی- ملوین‌داگلاس دیاموند (۶۲۸۴۰۰) ۱۱- ۳۰ر۳- ۳۰ر۵- ۳۰ر۷- ۴۵ر۹
* **هوس‌درصبح‌تابستان-** سینماسکوپ- رنگی- ونزاردگ یو گلدن‌سیتی (۶۱۳۲۶۹) ۱۱- ۳۰ر۳- ۳۰ر۵- ۳۰ر۷- ۳۰ر۹
* **دردسر دوجانبه-** سینماسکوپ - رنگی- الویس‌پریسلی رادیوسیتی (۴۳۳۲۰) ۱۱-۳- ۵-۷ - ۹ ب.ب (۶۹۶۴۱)۱۰ر۱۵- ۲-۴-۶-۸
* **قصرمخوف -** سینماسکوپ - رنگی-وینسنت‌پرایس ادلون (۳۸۱۱۸) ۳۰ر۱۰- ۳۰ر۲- ۳۰ر۴- ۳۰ر۶- ۳۰ر۸
* **سفر-** رنگی- یول‌برینر- دبوراکار- آنوك امه ایفل (۴۵۳۷۷) ۳۰ر۱۰- ۲- ۴- ۱۵ر۶- ۱۵ر۸-۳۰ر۱۰ریال (۴۹۷۸۵) ۱۱- ۳-۵-۱۵ر۷-۳۰ر۹ پارامونت (۴۸۳۲۱) ۳۰ر۱۱ - ۱۵ر۳- ۳۰ر۵ -۴۵ر۷ -۱۰
* **عروس‌آفتاب -** سینماسکوپ - رنگی- آلن استیل کاپری (۴۸۴۰۱) ۱۱- ۳ -۵- ۷- ۹ حافظ (۳۴۰۷۴) ۳۰ر۱۰- ۳۰ر۲- ۳۰ر۴- ۳۰ر۶- ۳۰ر۸
* **علی‌بابا -** رنگی- بیك‌ایمانوردی- فرانك سیفهرنیا میامی (۷۴۳۲۹) ۳۰ر۱۰ - ۳۰ر۱۲- ۳۰ر۲ -۴۵ر۴ -۴۵ر۶-۹ پلازا (۴۴۲۵۵) سیلوانا (۳۳۷۷۷) ۱۱- ۳- ۵- ۷- ۹ رکس (۳۵۲۹۳)همای (۶۴۶۶۹)پانوراما (۷۹۳۵۷۰)۳۰ر۱۰- ۳۰ر۲- ۳۰ر۴- ۳۰ر۶- ۳۰ر۸- تیسفون (۹۳۸۸۲) شرق (۵۴۰۲۴) ۱۰-۱۲- ۲- ۴- ۶- ۸
* **وقتی برای‌گریستن نیست-** ماری‌ژوزه‌نا- ژان‌والمون آتلانتیك (۶۲۷۱۷۱) ۱۱- ۳۰ر۳- ۳۰ر۵- ۳۰ر۷- ۳۰ر۹
* **دامی برای‌جیمزباند -** رنگی- شون‌کانری- دانیلابیانکی تراس دیانا - تراس کریستال ۳۰ر۷- ۳۰ر۹
* **شوالیه‌های قلابی-** سینماسکوپ- رنگی- چیچو- فرانکو مولن‌روژ(۷۲۹۲۹ ۱۱-۳۰ر۳- ۳۰ر۵- ۳۰ر۷- ۳۰ر۹ دیانا (۴۷۳۶۵) ۱۰- ۱۲- ۲- ۴-۶- ۸- ۱۰ مهتاب (۴۷۷۷۷)کریستال (۳۷۶۷۵) ۳۰ر۱۰- ۳- ۵ - ۷ -۹ اسکار (۹۵۰۸۹۸) ۱۱ - ۳۰ر۲- ۳۰ر۴- ۳۰ر۶- ۸ر۹ برلیان (۳۳۵۳۵) ۱۰-۱۲-۲- ۴- ۶-۸زهره (۳۰۴۸۰۸) ۳۰ر۹- ۳۰ر۱۱-۳۰ر۱-۳۰ر۳-۳۰ر۵- ۳۰ر۷
* **غوغای قلینت -** سینماسکوپ - رنگی- جیمز کابرن- متروپل (۳۹۴۱۰) ۳۰ر۱۰- ۳۰ر۲- ۳۰ر۴- ۳۰ر۶- ۳۰ر۸ نیاگارا (۶۵۳۰۷) ۴۵ر۱۰- ۳ -۵- ۷- ۹ تراس ۳۰ر۷- ۳۰ر۹ سانترال (۴۸۶۸۶) ۱۱ -۳ -۵- ۷ -۹ امپایر (۶۲۳۹۴۳) ۱۵ر۱۱-۳۰ر۳- ۳۰ر۵- ۳۰ر۷- ۳۰ر۹ تراس ۸- ۱۰ تاج (۳۳۰۶۴) ۳۰ر۱۰- ۲- ۴- ۶- ۸- ۱۰ گلدیس (۶۲۸۷۱۳) ۳۰ر۲- ۳۰ر۴- ۳۰ر۶- ۳۰ر۸
* **شکوه علفزار-** رنگی- ناتالی‌وود - وارن بیتی بولوار (۶۰۲۹۲) ۱۱- ۳- ۵- ۷- ۹ر۳۰
* **خانه‌ای برروی شن-** زرین‌دست - ساندرا اونیورسال (۶۶۹۵۳) پاسیفیك (۷۳۳۱۱) ۱۱-۳- ۵-۷ر۱۵- ۳۰ر۹ ایران (۳۶۳۵۴) نپتون (۷۶۰۱۳۶) آستارا (۸۴۰۲۲) ۳۰ر۱۰ - ۳۰ر۲- ۳۰ر۴- ۳۰ر۶- ۸ر۳۰ ژاله (۳۰۴۱۲۰) ۱۰- ۱۲- ۲- ۴- ۶- ۸
* **اسکندر اعظم -** رنگی- داراسنیك - مینوممتاز تراس‌اونیورسال ۴۵ر۷-۹ کیهان(۹۲۳۶۰) پاسارگاد (۷۹۲۷۸۲) ۳۰ر۱۰- ۳۰ر۲- ۳۰ر۴- ۳۰ر۶- ۸ر۳۰ تهران (۳۸۱۶۵) ۹- ۱۱- ۱- ۳-۵- ۷- ۹ الوند (۵۵۵۳۸) ۱۰- ۱۲- ۲-۴- ۶- ۸موئنت‌کارلو (۷۹۷۴۱) ۱۵ر۱۱- ۱۵ر۱- ۱۵ر۳- ۱۵ر۵- ۱۵ر۷- ۱۵ر۹
* **چگونه میتوان‌زنهارادوست‌داشت-** رنگی- الزامارتینلی ریولد (۷۵۷۷۷) ۱۱- ۳- ۵- ۷- ۹
* **سرزمین شجاعان -** سینماسکوپ - رنگی- کین‌کلارك آسیا (۴۲۹۰۹) ۱۵ر۱۱-۱۵ر۳-۱۵ر۵- ۱۵ر۷- ۱۵ر۹ سعدی (۳۶۴۶۸) ۳۰ر۱۰ -۳۰ر۲ -۳۰ر۴-۳۰ر۶-۳۰ر۸ تراس‌سهیلا۳۰ر۷ - ۳۰ر۹ ناتالی (۹۵۴۵۳۴) ۱۰- ۱۲ - ۲ - ۴ - ۶ - ۸
* **دکتر ژیواگو-** رنگی- عمرشریف - جرالدین‌چاپلین ماژستیك (۶۸۴۶۱) ۱۱ - ۳۰ر۴ - ۳۰ر۸
* **صف قاتلین-** رنگی- دین‌مارتین- آن مارگرت فردوسی (۳۵۷۸۴) ۹- ۱۱ - ۱ - ۳- ۵-۷ -۹ آریا (۳۹۸۸۴)۳۰ر۹ ۳۰ر۱۱- ۳۰ر۱ - ۳۰ر۳ - ۳۰ر۵ - تراس ۳۰ر۷ - ۳۰ر۹
* **آپارتمان -** رنگی- شرلی مك‌لین تخت‌جمشید (۴۳۵۵۰) ۳ -۵ -۷- ۹
* **حقه‌بازان-** قائم مقامی- فریبا خاتمی- آراسته دنیا (۳۳۸۱۲) ۳۰ر۱۰-۳۰ر۲- ۳۰ر۴- ۳۰ر۶- ۸ر۳۰ نادر (۳۹۰۹۵) ۹-۱۱ -۱-۳-۵- ۷- ۹ رامسر (۵۲۰۶۰) ۱-۳-۵-۷-۹ جهان (۶۰۳۵۰) ۱-۳-۵-۷-۹ فلور (۲۸۰۹۶) ۱۰- ۱۲-۲-۴-۶-۸ کارون (۹۵۱۰۶۵)۱۰-۱۲-۲-۴-۶-۸ ماندانا (۷۹۹۸۲) ۳۰ر۲- ۳۰ر۴- ۳۰ر۶- ۳۰ر۸ مراد (۷۳۳۸۲) ۳۰ر۹- ۴۵ر۱۱- ۲-۱۵ر۴ -۳۰ر۶-۴۵ر۸ جی (۹۱۲۰۷) ۱۰-۲-۴-۶-۸
* **جویندگان لذت -** سینماسکوپ - رنگی- آن مارگرت درایوین (۷۸۱۷۹۵) ۳۰ر۷ -۳۰ر۹
* **دزیره -** سینماسکوپ - رنگی- مارلون براندو کسری (۷۵۶۹۳۹) ۱۱- ۳- ۵- ۷- ۹
* **دلهره -** آرمان - بوتیمار- بیك‌ایمانوردی پردیس ۳۰ر۱۰- ۳۰ر۱۲- ۳۰ر۲- ۳۰ر۴- ۳۰ر۶- ۸ر۳۰

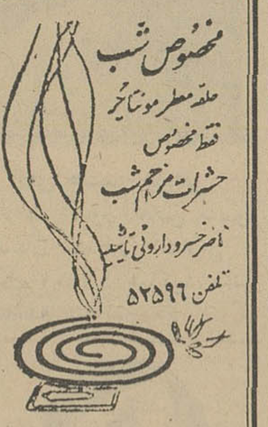

توجه توجه
ضمنا انواع حلقه‌ها بمارك‌های متفرقه که‌خارج‌از اصول‌بهداشتی ونیز نابوی‌نامطبوع اثرات‌سوئی منعکس میکند از طرف مقامات ذی‌صلاحیت تحت تعقیب‌میباشد بزودی جمع‌آوری خواهد شد.
شما خریدار عزیز در موقع خرید بمارك (ماه وببر) MOONTIGER توجه فرمایید .

صاحب امتیاز و مدیر مسئول
عباس مسعودی
تهران -خیابان خیام
تلفنهای موسسه اطلاعات

سرویس حوادث	۳۰۳۵۶۹
سرویس اقتصادی	۳۰۴۵۹۱
سازمان شهر سنانها	۳۱۵۳۳
شعبه آگهیها	۳۰۳۶۴۳
نیازمندیها	۳۱۵۳۳
آگهی مجلات	۳۴۹۴۲
تهران زورنال و زورنال دونهران	۳۰۴۷۹۳
آرشیو واطلاعات سالانه	۳۴۲۷۳
سازمان تنظیم آگهی	۳۰۴۵۹۳
اطلاعات همگنی	۳۰۴۸۷۸
دخانیات و بصران	۳۰۳۳۱۳

ایران چاپ
چاپخانه اطلاعات تلفن ۳۰۳۹۶۵

نوشته: احمد احرار

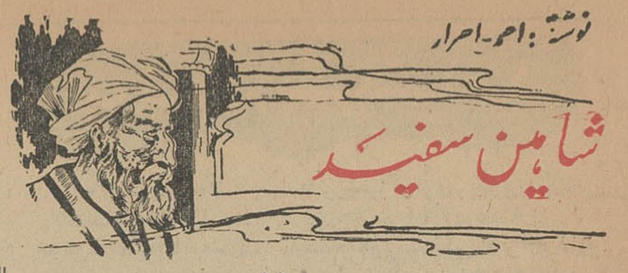

شاهین سفید

-۵۵-

براستی حسن نمیدانست چکار میخواهد بکندولی همینقدر بود که حس‌میکرد کار بزرگی درپیش دارد . باین خیال گنگ ومبهم‌خود باچنان اعتقادی میاندیشید که‌گوئی بچیزمقدسی ، مثل یك فریضه واجب ، فکر میکند. بعدکه بااسرار اسماعیلیه آشنا شدو دریافت‌که آنهانیازاز احوالات وی غافل نیستند اندیشه هایش بیشترشکل گرفت بطوریکه وقتی بسوی ری درحرکت‌بود بنظرش میرسید این همان راهی است‌که باید برود ودرست درابتدای آن قراردارد .

***

«مومن » در خانه انتظار اورا میکشید . خانه‌اش از دواطاق و حیاطی باندازه یك قوطی بزرك تشکیل میشد . مجموعه انانه اترا بایك نظر میشد برشمرد . زیرپایش بوریانی بچشم میخورد و باحترام میهمان خود چیزی مثل تشکچه نیز برآن افزوده بود .

حسن رابگرمی استقبال کردو اورابالای دستش ، روی تشکچه نشاند. پیه‌سوزی روی رف شعله میزد ودود میکردکه هردواطاق بهم چسبیده ونیمی از حیاط خانه‌را روشن میساخت. مومن سر حرف را باز کرد :

- یاران ما در تشخیص هویت تو هوش قابل تحسینی بخرج دادند . بما نگفته‌بودند که باچه وضعو درچه کسوتی بایدبا حواهی آمد. همینقدر میدانستیم که میان مسافران این دو هفته هستی ...

حسن گفت :

- جای شکرش باقی است که‌عمال نظام‌الملك اینرا نمی دانستند والا زودتر از شما باستقبال من آمده بودند !

بعد ، در قیافه تودار و عجیب مومن خیره شد :

- گفتی که تو داعی این ناحیه‌ای . دیگر چه چیزهائی میتوانم درباره تو بدانم ؟

مومن گفت :

- اینکه شغلم کفشدوزی است . این شغل را از پدرم بارت برده‌ام که پینه‌دوز بود !

حسن بدرو دیوار خانه نگاه کرد :

- تنها زندگی میکنی ؟

مومن گفت :

- دراین خانه تنهایم . اما خارج از خانه برادران و خواهران و فرزندان بسیاری دارم ...

حسن بعلامت تفهیم سرش را خم‌کرد. بعد گفت :

- پیش ازین خیال میکردم این شهر را همچون کف دست خود میشناسم . اما اکنون می‌بینم‌که دردل این شهر رازهای زیادی پنهان است. تعداد باطنیه در ولایت ری چقدر است ؟

لبخند ملایمی لبهای نازك وبیرنك مومن را ازهم گشود :

- اینرا فقط یك داعی باطنی میتواند بداند ، دوست من ... و تو هنوز یك باطنی نیستی !

سکوتی رشته سخن رابرید . حسن سربزیر افکنده باریش خود که تار های سفیدی در میان‌موهای سیاه آن دویده بود بازی میکرد و هنگامی که سربرداشت برق تصمیم در چشمهایش خوانده میشد .

نوشته: دکترمنصورمصلحی

فرار باشکوه طلاها!

کتاب روز

عملیات شمش طلا

ودراین هنگامه کارمندانیکه تابحال اسلحه بدست نگرفته‌بودند ماموریت داشتندگرانبها ترین کامیونهای جهان - کامیونهای حامل طلا-را محافظت کنند .

***

از ناچاری حتی‌درکامیون کوچك نعش‌کش هم‌طلابار کرده بودند . ساعت هر۱۳ اولین موتورسیکلت سوارهای خاك‌آلود آلمانی وارد میدان شهرداری اسلو شدند . و در فاصله ۱۰۰متری آنجا «نیکولاس ریك» در بانك رابست وسوار اتومبیل شد. بانك خالی شده بود ، هم از کارمندانش و هم ازطلاهایش . اولین مرحله «عملیات شمش طلا» برای نجات اقتصاد نروژ از چنك نازیها بطرز شگفت‌انگیزی باموفقیت انجام شده‌بود .

ودرساعت هر۱ همانروز سرگرد «نیف» عضو ستاد ژنرال «فن‌فالکنهورست» فاتح نروژ بساختمان بانك آمد تا «ذخیره‌طلای» آنجا را تحت حمایت پیشوا قرار دهد. !

کاروان طلا در نزدیکی پایگاه هوائی «کجلو» باپنجاه کامیونش ازچنك یك‌بمباران شدید بسلامت جست و سرانجام وارد «لیلهامر» شد .

...در تاریکی شب پنجاه راننده شجاع به سوی اسلو باز میگشتند ، در حالیکه طلا های نروژ - برای مدتی نه چندان دراز - در انبار مطمئن بانك لیلهامر گذارده شده‌بود .

اوضاع سیاسی و نظامی روز بروز وخیمتر میشد . اعلیحضرت «هااکن »بشمال کشور رفته‌بودو «کیسلینك »زمام امور را در دست داشت .

فرمانده نیرو های آلمان میکوشید تا نیرو های نروژی را که بین اسلو و لیلهامر مستقر بودند از میان بردارد تابا نیرو های آلمانی مقیم «ترونديجيم » ارتباط بر قرار سازد .

«ریك» از ژنرال «اتوروژ» که دفاع از نروژ بر عهده‌اش بود پرسید :

- فکر میکنید نیرو های ما چه مدت قدرت مقاومت دارند ؟

- اگر متفقین مداخله نکنند حداکثر یك هفته .

از نیرو های فرانسه و انگلستان خبری نبود و علیرغم خرابکاریها نیرو های ژنرال «فالکهورست » پیش میرفتند ودراین شکی نبود که از نیرو های ۱۳ هزار نفری نروژ کاری ساخته نیست .

نیرو های آلمانی بزودی به «لیلهامر » میرسیدند و بدتر از همه اینکه میدانستند طلا های نروژ دراین شهراست ... پرگوئی یك کدبانو آنها را باخبر کرده بود .

هواپیما های اکتشافی آلمان مرتبا بر فراز شهر کوچك پرواز میکردند تا از نقل و انتقال احتمالی طلاها باخبر شوند .

سرانجام «روژ» و «ریك» در مورد بیرون بردن طلاها از لیلهامر توافق کردند و قرار شد آنها راشب ۱۹ آوریل دریك قطار ۱۳ واگنی بار کنندوقبل ازسپیده صبح‌آنراحرکت دهند . این قطار میبایستی به‌بندر کوچك «آلدانسن » که هنوز اشغال نشده‌بودبرود. از نظر حفظ امنیت ژنرال «روژ» در شهر حکومت نظامی اعلام کرد و قرار شد دهقانان مامور بار کردن طلا ها، بیل‌و کلنك‌همراه داشته باشند تا بنظر برسد قصد کندن سنگر دارند .

ساعت ۱۱ بعداز ظهر روز ۱۸ آوریل‌همه چیز آماده بود . سه کامیون مسلح با چراغ های خاموش جلوی بانك ایستاده بودند .

«لاند » در حضور ژنرال «روژ» و مدیر کل بانك نروژ در حالیکه انگشتانش میلرزید میکوشید تا قفل نمره‌ئی انبار راباز کند . فقط او شماره ها را میدانست . دقایق به سرعت میگذشتند و سرانجام لاند رنك‌پریده قدراست کردو گفت :

- من ... من دیگر شماره ها را بخاطر ندارم ...

او بخاطر مسئولیتی که داشت این‌شماره ها را یادداشت نکرده بود و حالا در میان امواج همچنان‌آنها را از خاطر برده بود .

«ریك » با اضطراب گفت :

- ترابخدا سعی کنید آنها را بخاطر آورید !

لاند قفل را میچرخاند و هر نمره‌ئی را که بخاطر میاورد میازمود . صورت ،دست ها و بدنش غرق عرق بود .

باز «ریك » گفت : « ترا بجان بچه - هایتان ... »

ناتمام

آقای دکتر هدایتی وزیرآموزش‌وپرورش هنگام بازدید ازاردوگاه شاهکوه‌اصفهان ازپیشرفت‌های فرهنگی اصفهان ابـراز رضایت نمود

وزیر آموزش و پرورش از آقای دردشتی مرد نیکوکار تقدیر کرد

آقای دکتر هدایتی‌وزیرآموزش و پرورش که بمنظور شرکت در شورای مرکزی دانشگاهها به اصفهان آمده بود پس از ختم‌کار شورا موسسات فرهنگی این شهر را مورد باز دید قرار داد - ساعت ۸ صبح روز جمعه وزیر آموزش‌و پرورش باتفاق آقایان قراگوزلو رئیس سازمان‌تربیت‌بدنی‌وتفریحات سالم کشور و نقیب زاده مدیر کل آموزش و پرورش استان اصفهان با هلیکوپتر رهسپار اردوگاه شاهکوه (سی کیلومتری اصفهان) شدند - هنگام ورود به اردوگاه آقای تاکی رئیس تربیت بدنی و امور تربیتی اصفهان ضمن عرض خیر مقدم گزارش مفصلی از چگونگی تاسیس اردوگاه مذکورواقداماتی که ازطرف‌روسای دبیرستان ها برای ایجاد موسسات ورزشی در آن انجام گرفته و اطلاع آقای‌وزیر آموزش وپرورش رسانید -طبق این گزارش‌اردوگاه تربیتی -ورزش‌وپیشاهنگی‌شاهکوه در شصت هکتار زمین واگذاری اداره خالصه ایجاد شده و بین‌سی دبیرستان اصفهان تقسیم‌شده‌است و طی ۶ ماه مربیان ودانش‌آموزان دبیرستان های مذکور با استفاده از اوقات کار های فوق برنامه در این زمینها کار کرده‌اند و با ساختمان استخر - خیابان کشی- تسطیح - جاده سازی - سایه‌بان- زمین های ورزش - درختکاری و گلکاری و غیره اردوگاه را برای استفاده خود آماده کرده‌اندوبدین ترتیب -حس خود یاری در آنان بنحو احسن تشویق شده است - در این اردوگاه هردبیرستان‌زمین مخصوص بخوددارد‌وسایردبیرستان ها نیز میتوانند در صورت لزوم از امکانات این اردوگاه استفاده کنند - از طرف‌اداره امور تربیتی همچنین یك انبار مجهز که کلیه وسایل زندگی‌درآن‌موجود است- ترتیب داده شده که فرهنگیان‌می توانند با بر پا نمودن چادرواستفاده از امکانات طبیعی اردوگاه از - اطلاعات علمی و عملی این اردوگاه که بصورت یك مرکز تعاون و همکاری است استفاده کنند-بقرار اطلاع اداره کل‌آموزش وپرورش در نظر دارد با تجهیزات کامل این اردوگاه را بصورت‌یك‌اردوگاه بین‌المللی در آورد تا جهانگردان خارجی نیز بتوانند از آن بعنوان کمپینك استفاده نمایند - بدیهی است اثرات تربیتی که از اینگونه فعالیت ها گرفته شده در تربیت جوانان برای زندگی امروز بسیار مفید بوده و بخصوص تعاون و همکاری را در آنان تقویت میکند آقای دکتر هدایتی پس از بازدید از این اردوگاه کلیه کسانیکه در ایجاد این اردوگاه خدماتی انجام داده بودند مورد تقدیر قرار دادو سپس آقای وزیر آموزش‌وپرورش و همراهان باصفهان بازگشتند .

در اصفهان آقای دکترهدایتی وهمراهان بمحل‌ساختمان‌بیمارستان فرهنگیان رفتند این بیمارستان در زمینی بمساحت ۳۲۰۰ متر بنا میگردد و از طرف آقای سیدحسن در دشتی که یکی از نیکوکاران اصفهان‌است در اختیار آموزش و پرورش قرار گرفته و سند آن‌نیز طی تشریفاتی به آقای‌وزیرآموزش و پرورش تسلیم شد آقای دکتر هدایتی طی سخنانی حس فرهنگ دوستی آقای در دشتی را ستود آنگاه نمایشگاه نمودار اجرای برنامه آموزش بزرگسالان درسال گذشته و برنامه پیکار بابیسوادی مورد باز دید قرار گرفت وسپس آقای وزیر آموزش و پرورش در اجتماع عظیم فرهنگیان که در سالن ۲۵ شهریور بر پا شده بود شرکت کرد . در این جلسه ابتدا سلام شاهنشاهی نواخته شد آنگاه آقای نقیب زاده مدیر کل‌آموزش و پرورش پیرامون امور فرهنگی استان‌و علاقه و کوشش فرهنگیان نسبت باجرای منویات شاهنشاه آریامهر به تفصیل سخن گفت آنگاه آقای دکتر هدایتی رشته سخن را بدست گرفت و ضمن تشریح اصول انقلاب شاه و مردم و نتایجی که در اثر آن انقلاب بخصوص در امر فرهنگ بدست آمده است سخن گفت و مراحم خاص شاهنشاه آریامهر راتسبت به فرهنگیان یاد آوری نموده و افزود از اینکه شاهد این همه پیشرفت ودگرگونی‌در امرآموزش و پرورش شهر شما هستم بینهایت خوشوقتم این پیشرفت ها مایه سربلندی و افتخار است - من‌در گذشته و حال شاهد احساسات شاهدوستی و وطن پرستی شما بوده‌امو از نزدیك فدا کاریهای صمیمانه شما را در اجرای‌منویات شاهنشاه آریامهر مشاهده کرده‌ام من در اینجا لازم میدانم از زحمات بیدریغ آقای نقیب زاده مدیرکل لایق تقدیر کنم آقای‌دکترهدایتی ضمن اشاره بوضع کنونی جهان افزود ما اکنون باید در سایه امنیتی که تحت رهبری خردمندانه شاهنشاه آریا مهر نصیبمان شده است حداکثر استفاده را ببریم و در راه انقلاب بسرعت و دقت قدم برداریم - وزیر آموزش وپرورش افزود شهر اصفهان با داشتن دانشگاه آریامهر و کارخانه ذوب آهن بزرگترین مرکز علمی‌خاور میانه خواهد شد و این افتخار بزرگی است که نصیب شما می شود وزیر آموزش و پرورش در پایان این جلسه بار دیگر از خدمات بیدریغ آقای سید حسن دردشتی‌سپاسگزاری کرد وتقدیر نامه کتبی را که در قاب‌خاتم‌بسیار زیبائی قرار گرفته بود بایشان تقدیم کرد و حلقه گلی بگردن وی انداخت و آقای در دشتی‌اسناد واگذاری باغ و منزل مسکونی خود را در اختیار وزیر آموزش‌و پرورش گذارد آنگاه آقای دکتر لقمانی از طرف آقای دردشتی‌اظهار تشکر نمود . سپس دکلمه انقلاب شاه و مردم وسیله دوتن از دانش آموزان دبیرستان شاهدخت آن انجام شد این مراسم در ساعت یك بعد از ظهر روز جمعه درمیان شورانگیز ترین ابراز احساسات فرهنگیان نسبت بشاهنشاه‌آریامهر پایان یافت و عصر همانروز آقای وزیر آموزش و پرورش بتهران بازگشت .

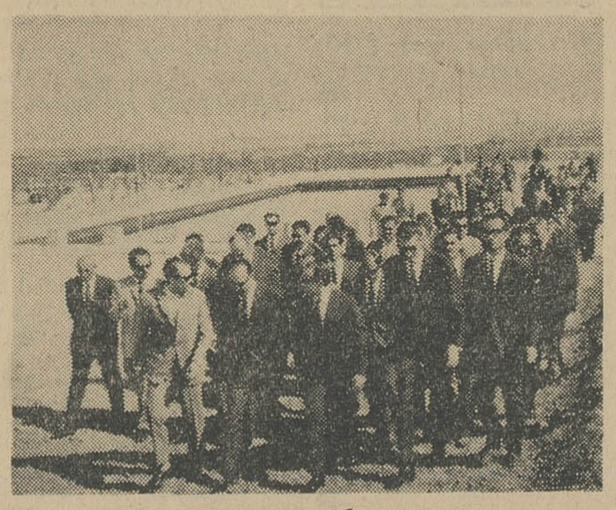

در اردوگاه تربیتی‌شاه‌کوه

آگهی استخدام

ژاندارمری کل کشور بمنظور تکمیل کادر پزشکیاری‌ژاندارمری تعداد ۵۰ نفر افراد واجد شرایط زیرین را برای دوره مهرماه۴۶ بطور موقت استخدام مینماید

۱-تابعیت دولت بران مذهب اسلام -مسیحی - کلیمی -زردشتی

۲- دردست داشتن گواهی عدم سوء پیشینه از دادسرای و شهربانی محل تولد و اقامت

۳-داشتن حداقل گواهی‌نامه سوم متوسطه

تبصره - داوطلبینی که دارای مدارك بالاتری باشند وهمچنین اولاد افسران ودرجه‌دران درصورت تساوی شرایط حق‌تقدم خواهند داشت

۴-داشتن صحت مزاج برابر گواهی اداره بهداری ژاندارمری کل کشور

۵-حداقل سن ۱۸ و حداکثر ۲۵ سال‌و قد داوطلبین از ۱۶۵ سانتیمتر کمتر نباشد

۶- داوطلبان باید ضامن معتبری را معرفی نمایند که اعتبار او لااقل بارزش ۱۵هزار ریال‌بوده‌وموردگواهی‌مقامات‌صلاحیتدار شهربانی یاژاندارمری باشد

۷-داوطلبان باید متعهد گردند درهر کجای‌کشور که‌ژاندارمری صلاح دانست خدمت مقرره خودرا انجام دهند

۸-دانش‌آموزان دردوره آموزشگاه شبانه روزی بوده و کلیه هزینه آنان از قبیل خوراك - پوشاك - مسکن لوازم آموزش‌بعهده ژاندارمری کل کشور خواهدبود

۹-دوره آموزشگاه کمك پرستاری دوسال بوده که سال اول دوره‌مقدماتی و سال دوم دوره تکمیلی میباشد

۱۰-بدانش آموزان تاپایان دوره یکساله آموزشگاه ماهیانه۲۵۰ ریال حقوق پرداخت و پس از طی‌دوره یکساله مقدماتی وموفقیت درآزمایشات مربوطه بدرجه گروهبن دومی مفتخر وترفیعات‌بعدی آنان برابر قانون استخدام نیروهای مسلح شاهنشاهی‌خواهدبود

۱۱-داوطلبان درصورت تمایل جهت ثبت‌نام بادردست داشتن مدارك لازم تا۱۵ تیرماه ۱۳۴۶ بمرکز فرهنگی ژاندارمری‌درتهران خیابان شاهپور مراجعه نمایند الف۲۴۰۲

آ-۱۰۴۰۶ ۱-۳ ژاندارمری کل کشور

آگهی مناقصه

سازمان ذوب آهن ایران

سازمان ذوب آهن ایران ساخت و نصب ده دستگاه ساختمان فلزی از نوع لوله رامناقصه میگذارد داوطلبان مایل بشرکت در این مناقصه می توانند برك‌مشخصات و اوراق مناقصه رادرمقابل پرداخت ۵۰ ریال از دبیرخانه این سازمان واقع درخیابان فرصت نمره ۳۵ دریافت نمایند . پیشنهادات باید در پاکت لاك ومهرشده با ذکر جمله مربوط بمناقصه خرید ده دستگاه ساختمان فلزی تاساعت ۹ صبح روز ۱۳۴۶ر۴ر۴ در مقابل اخذ رسید بدبیرخانه این سازمان تسلیم شود . حضورپیشنهاد دهنده در جلسه مناقصه آزاداست حداقل مبلغ پانصد هزار ریال اسنادخزانه بابت‌سپرده شرکت در مناقصه بنام‌تسلیم و حواله آن رادر پاکت جداگانه همراه پیشنهادتسلیم شود . سازمان ذوب آهن ایران د رد وقبول یك‌با کلیه پیشنهادات مختار است . هزینه درج مرتبه اول و دوم آگهی بابرنده مناقصه است. در صورتیکه برنده مناقصه ر عهد قرارداد خود داری نماید سپرده او ضبط و از نفر دوم دعوت‌خواهد شد. چنانچه نفردوم حاضر بعقد قرارداد نشود سپرده 'ونیز ضبط خواهدشد .سایر شرایط دراسناد مناقصه مندرج‌است‌الف۲۲۹۴

۱-۲ آ-۱۰۵۰۸ سازمان ذوب آهن ایران

آگهی مناقصه شماره ۲۴۵ و۲۷۷ر۴۶

راه‌آهن‌دولتی ایران ۳۱۰۰ کیلوقلع خالص ۹۹درصدشمش و ۲۰۰۰۰ هزار کیلو بابیت پنج‌درصد مورد احتیاج را برطبق برك مشخصات و شرایط مربوطه از طریق مناقصه سی.اند.اف یکی‌از بنادر ایران (خرمشهر) یامرز جلفای ایران خریداری مینماید . داوطلبان شرکت در مناقصه میتوانند در ساعت اداری جهت دریافت اسناد مناقصه باداره کارپردازی مراجعه نمایند .

شرکت کنندگان در مناقصه باید مبلغ ۶۰۰۰۰ ریال اسناد خزانه برای قلع و ۶۰۰۰۰ ریال‌جهت بابیت‌بعنوان سپرده شرکت در مناقصه از اداره اسناد خزانه وزارت دارائی یا بانك های‌عامل مقیم ایران خریداری و بصندوق راه‌آهن پرداخت و رسید آنرا بضمیمه پیشنهاد خود تا ساعت ۹ صبح روز پنجشنبه ۲۶ر۵ر۴۶ مطابق با ۱۷ اوت ۶۷ در صندوق پیشنهاد ها واقع در اداره کارپردازی بیاندازند موسسات خارجی میتوانند از طریق کارگزار بانك مرکزی ایران نسبت بخرید اسناد خزانه توسط بانك‌مزبور اقدام نمایند . پیشنهاد های واصله ساعت ده همان روز بازو قرائت خواهد شد . حضور پیشنهاد دهندگان یا نمایندگان مجاز آنها در جلسه مناقصه آزاد است و راه‌آهن دررد یا قبول هریك یا تمام پیشنهاد ها مادامی که قرارداد مبادله نشده است مختار می باشد . به پیشنهاد فاقد سپرده ومشروط و مبهم و پیشنهادی که بعداز موعد مقرر برسد ترتیب‌اثر داده نخواهد شد سپرده برنده اول و نفر دوم مناقصه نگهداری ودر صورت استنکاف از انجام معامله بدون هیچگونه تشریفات‌نفع راه‌آهن‌ضبط خواهد گردید. هزینه درج آگهی ها درجراید بعهده برندگان مناقصه است و راه‌آهن میتواند تا صدی‌بیست‌وپنج از زمیزان معامله را کسر یا اضافه نماید . پیشنهاد های واصله از کشور هائی که‌دولت‌ایران معاملات تهاتری دارند با شرایط مساوی در نرخ و مشخصات کالا حق‌تقدم خواهند داشت . الف ۲۲۸۷

۱-۲ آ-۹۹۳۰ راه‌آهن دولتی ایران

آقای علی بازرگانی

دانش آموز دبستان رفیع قزوین فرزند آقای امیر هوشنك بازرگانی کارمند شرکت نفت در امتحانات خرداد سال ششم ابتدائی بین ۳۴۰۰ نفر دانش‌آموز شرکت کننده شهر و حومه قزوین با معدل۱۹ر۳۵ رتبه اول را حائز گردیده است. آقای بازرگانی بدینوسیله ازآقای ایزدی رئیس اداره آموزش و پرورش آقای حسینی رئیس آموزشگاه رفیع وخانم هرمزی آموزگار مربوطه که در پیشرفت دروس نو آموزان مجاهدت نموده سپاسگزاری مینماید.

آ-۱۰۶۶۸

آقای حسین هل‌اتی

دانش آموز کلاس سوم دبستان سعیدی اسلامی با معدل ۱۱ر۱۹ شاگرد ممتاز شناخته شد .

قانون بهبود و پرورش معلولین

باکانون بهبود وپرورش معلولین که بخاطر رفاه‌معلولین ایران بوجود آمده است همکاری کنید .

تاچندروز دیگر

فرستنده جدید رادیو خراسان افتتاح میشود

برنامه های آزمایشی دستگاه ده کیلوواتی فرستنده رادیو خراسان تا چندروز دیگر ادامه خواهد داشت وپس‌از آن مورد بهره برداری قرار خواهد گرفت .

طبق گزارش خبرنگار ما در مشهد : دستگاه ده کیلوواتی فرستنده رادیو خراسان روز پانزدهم ماه جاری توسط مهندسان ژاپنی نصب گردیده است .

استاندار سیستان و بلوچستان در مرز پاکستان

اولین کلنک گرمابه‌ای رابزمین زد واز نوارمرزی بازدید کرد

بنابگزارش خبرنگار مادرزاهدان: دیروز آقای مهندس دهستانی استاندار بلوچستان و سیستان از شهر میرجاوه و پاسگاههای مرزی ایران و پاکستان‌درنوار مرزی «میله ۷۳» بازدید کرد .

آقای‌مهندس دهستانی‌درشهرمیرجاوه با استقبال روسای ادارات دولتی ، عشایر ومردم‌این شهر که نسبت به‌شاهنشاه آریامهر ابراز احساسات میکردند روبرو گردید و طی سخنانی اظهار داشت : دراجرای منویات شخص اول‌مملکت بیشتر تلاش و کوشش دستگاههابرای رفاه و آسایش ساکنان دهکده هاو تغییر سیمای روستاها که اکثریت مردم کشور در این مناطق سکونت دارند صرف خواهد شد .

*** نخستین کلنک**

آقای مهندس دهستانی از ادارات دولتی و مغازه‌های میرجاوه بازدید کرد و دریك‌دکان فانوائی ضمن بررسی وضع بهداشت فانوائی در مورد نحوه پخت وقیمت نان‌پرسشهائی از صاحب مغازه نمود .

بعد طی مراسمی اولین کلنک ساختمان گرمابه مجهز بدوش میرجاوه توسط استاندارسیستان و بلوچستان بنام شاهنشاه آریامهر بزمین زده شد .

*** دوستی ایران وپاکستان**

آقای مهندس دهستانی سپس در نوار مرزی میله ۷۳ از قرنطینه و پاسگاه ژاندارمری دیدن کرد و توسط فرمانده ناحیه ژاندارمری توضیحات لازم داده شد .

آقای استاندار سپس از پاسگاه مرزی پاکستان بازدید بعمل آورد و مسئول پاسگاه به استاندار خوش‌آمد گفت .

آقای مهندس دهستانی در پاسخ اظهار داشت : دوستی مسلت ایران وپاکستان پایه‌های محکم و استواری دارد و آرزومندیم که برهبری شاهنشاه آریامهر و حضرت ژنرال ایوب‌خان این دوستی هردم توسعه یابد .

۳۵ کیلو تریاك

درکنگاور کشف شد

توسط مامورین مبارزه با مواد مخدره شهربانی‌کرمانشاه از دو نفر باسامی علی‌محمد میرزائی و حواس علی موسیوند در روستای «هوشر» کنگاور مقدار سی‌و پنج کیلو و پانصد گرم تریاك کشف شد .

طبق گزارش خبرنگار ما در کرمانشاه : قاچاقچیان با صدورقرار بازداشت زندانی گردیدند و جریان تحت تعقیب قرار گرفت .

استاندار جدید فارس مشغول کارشد

خبرنگار ما در شیراز گزارش داد : ساعت ۸و۴۵ دقیقه صبح دیروز آقای ناصر صدری استاندار جدید فارس با هواپیما وارد شیراز شدو در فرودگاه تیمسار سپهبد مین باشیان فرمانده ارتش سوم ، آقای ایرج مهرزاد نماینده شیراز در مجلس شورای ملی ،فرماندار و عده‌ای از روسای ادارات و معاریف ازوی استقبال کردند .

آقای استاندار پس از تشکر از مستقبلین مطالبی درباره برنامه کار خود بیان‌کردو اظهار امیدواری نمود که باکمك اهالی فارس ، این استان‌به پیشرفت های بیشتری نائل شود .

وی سپس بزیارت حرم مطهر حضرت شاه چراغ‌رفت و آنگاه درمجلس معارفه‌ای که در کاخ استانداری ترتیب داده شده بود شرکت کرد . آقای صدری از بعداز ظهر دیروز در استانداری شروع بکار نمود .

مانور بادستگاه «حرف بزن راه برو»!

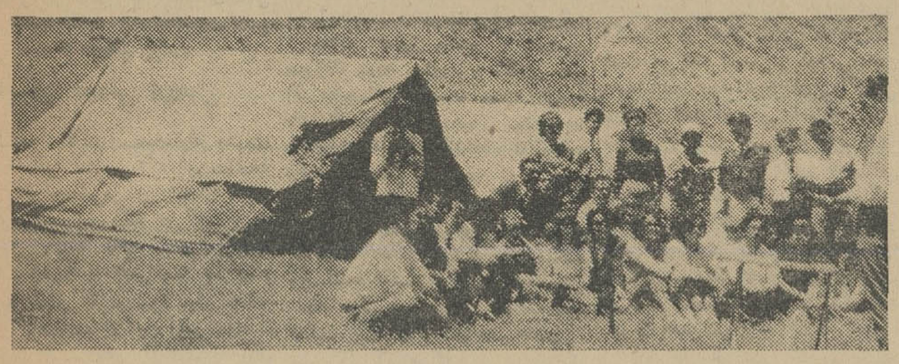

۳۸ نفر از مربیان سازمان جوانان جمعیت شیرو خورشید سرخ آموزشگاه های رضائیه اردوی یکروزه‌ای در دره «قاسملو »واقع در پنج فرسنگی رضائیه تشکیل دادند . دراین اردو مربیان مذکور علاوه بر اجرای برنامه های مختلف هنری و تفریحی ، عملا بانحوه استفاده از بی سیمهای «توکی‌وکی » یا «حرف‌بزن راه برو » آشنا شدند .

طبق گزارش خبرنگار ما در رضائیه : پس از آشنائی مربیان باطرز کار دستگاه مذکور یك مانور تعلیماتی تشکیل گردید که‌نتیجه آزمایش‌مطلوب‌تشخیص داده شد .

عکس بالا از اردوی مربیان سازمان جوانان جمعیت شیرو خورشید سرخ آموزشگاه های رضائیه در دره «قاسملو » برداشته شده است .

درسومین جلسه هیئت‌مشورتی روزنامه اطلاعات درچالوس گفته شد :

باداشتن هشتاد هزار نفر جمعیت

تبدیل بخش چالوس به شهرستان ضروری میباشد

کادر درمانی این‌شهرستان ناقص ونرخ ارزاق‌عمومی افزایش یافته‌است

آقای کیا

آقای فرهادیان

آقای فقیه

آقای کشور پرست

سومین جلسه‌هیئت مشورتی‌روزنامه اطلاعات درچالوس دردفتر نمایندگی اطلاعات تشکیل شد .

*** ضروری است**

نقص‌کادردرمانی بیمارستان‌چالوس اولین موضوعی بود که توسط آقای نصرالله فقیه رئیس هیئت مشورتی مطرح گردید و پیشنهاد شد که‌برای تکمیل کادر پزشکان هرچه زودتر اقدام شود .

ناطق سپس ضرورت تبدیل‌چالوس رااز بخش به‌شهرستان عنوان کرد و گفت :

درسرشماری اخیر معلوم گردیده است که‌چالوس باحومه قریب‌هشتاد هزار نفر جمعیت دارد واکنون‌بصورت بخش اداره میشود ولی‌بااین جمعیت کثیر استحقاق‌شهرستان شدن‌رادارد. متاسفانه باید گفته شود تاحال در چالوس‌دادگاه بخش‌مستقلی‌تشکیل نشده واهالی مجبورند کارهای‌قضائی خودرا درنوشهر حل‌وفصل کنند،این عمل خود مشکلاتی دربردارد ومستلزم آنست که‌آدم‌ازکارو زندگی بازبماند وبرای یك‌کار جزئی قضائی‌چالوس را ترك کند . جادارد باتوجه بجمعیت چالوس این بخش تبدیل بشهرستان شود و درمورد مشکلات‌آن نیز اقدام کردد .

*** گرانی برق**

«بااینکه تقلیل نرخ ارزاق عمومی مورد توجه دولت و مقامات مسئول میباشد ، متاسفانه در چالوس توجهی باینموضوع نمیشود و ازموقع اجرای برنامه تقلیل نرخ ارزاق ، مایحتاج عمومی درچالوس گران‌تر شده‌است. مثلا یك‌کیلو گوشت گوسفند با استخوان که درگذشته نود ریال به فروش میرسید اکنون هرکیلو صد ریال شده و گوشت گاو بی‌استخوان از پنجاه ریال به هفتاد ریال‌افزایش یافته . و قیمت سایر اجناس نیز به همین نسبت ترقی کرده‌است این سخنان توسط‌آقای‌حاج عبدالرحیم‌کیا عنوان گردید .

بعدآقای محمدتقی کشور پرست رشته سخن را بدست گرفت و گفت: کارخانه برق حریربافی چالوس‌نهصد نفر مشترك دارد . چندی‌قبل مسئولین کارخانه طی‌اعلامیه‌ای که انتشاردادند بمشترکین خود خاطرنشان ساختند که تاده روز دیگر برق‌قطع میشود .این موضوع تعجب مردم را برانگیخت‌چون مطابق معمول کارخانه موظف است که حق امتیاز مشترکین خود راپردازدو یاآنکه برق منطقه‌ای روشنائی شهر چالوس رابعهده بگیرد . بدون‌اصول که نمیشود زندگی را برمردم سخت کرد ، شایسته است مقامات‌مسئول ترتیبی بدهند که‌درصورت قطع برق‌از طرف کارخانه حریربافی زندگی‌مردم دستخوش اختلال نشود .

*** پایان جلسه**

درخاتمه آقای ابوالقاسم‌فرهادیان درباره عدم توجه بعضی‌از رانندگان اتومبیلهای خط چالوس- نوشهر به ظرفیت مقرره اتومبیلها اشاره کردو گفت: رانندگان این اتومبیلهارعایت ظرفیت رانمیکنند و بمسافران‌اجحاف مینمایند واگرمسافری درمقام‌اعتراض برآید باوبی‌احترامی میشود .

اعضای هیئت تقاضا کردند که از طرف مقامات انتظامی و پلیس راه در مورد جلبرانندگان متخلف‌شدت‌عمل بخرج داده شودو جلسه هیئت‌مشورتی درانجا پایان پذیرفت .

افتتاح تلفن کاریر مبارکه ـ تهران

خط ارتباط تلفن کاریر مبارکه - تهران مورد بهره‌برداری قرار گرفت .

گزارش خبرنگار ما در مبارکه حاکیست : طی مراسمی که بدین منظور باحضور آقایان دکتروحیدنیا نماینده لنجان در مجلس شورایملی ، تراب زاده‌بخشدار فلاورجان وجمعی از روسای ادارات دولتی در اداره پست وتلگراف و تلفن مبارکه برپاگردید نخست آقای هویدا رئیس این اداره پیرامون چگونگی برقراری ارتباط تلفنی مبارکه ـتهران صحبت کرد . بعدآقای دکتر وحیدنیا ضمن تماس تلفنی باوزیر پست‌و تلگراف وتلفن واستاندار اصفهان بنام شاهنشاه آریامهر ارتباط تلفنی مبارکه را افتتاح کرد .

پسر بچه‌ای بخاطر توپ خفه شد

پسربچه ۱۲ ساله‌ای بنام محمد «ژاژیان» که در ۵۰ کیلو متری جاده کرج ـ چالوس مشغول بازی بود برودخانه افتاد و جسد وی در ۱۲ کیلو متری محل واقعه ازآب گرفته شد .

محمد در کناررودخانه مشغول‌بازی بود ولی توپ وی برودخانه افتاد و چون جهت‌بیرون‌آوردن توپ‌بداخل رودخانه رفت جریان تند آب اورا باخود بردوجسدوی توسط‌مامورین پاسگاه آدران ازآب گرفته شد.

توزیع ۲ هزار سمپاش بین کشتکاران

پریروز دو هزار دستگاه سمپاش موتوری به منظور مبارزه با آفات پنبه بگرگان رسیدوطبق شرایطی بین کشتکاران پنبه در گرگان ، گنبدکاوس و سایر شهر های مازندران توزیع میگردد .

طبق گزارش خبرنگار ما در گرگان : تعداددوازده فروند هواپیمای سمپاش نیز بحال آماده باش‌درآمده است تا اقدامات تمربخشی رادر زمینه سمپاشی هوائی انجام دهد . هم‌اکنون در منطقه گنبد کاوس که محصول‌پنبه آن «پیش‌رس» میباشد سمپاشی هوائی آغاز شده است .

ضمنا بمنظور کمك به کشتکارانی که قادر به پرداخت ۱۲۵ ریال هزینه سمپاشی در هر هکتار نیستند اعلام شده‌است که‌این عده‌می توانند تا دیماه (زمان برداشت پنبه) وجه مذکور را به اداره مبارزه با آفات پنبه بپردازند .

سیب زمینی در شکم مرغ !

تا حالا همه چیز شنیده بودیم الا تخم مرغ تقلبی !... واقعه‌ی که در سبزوار بوقوع پیوست نشان دادچگونه عده‌ای طماع برای بدست آوردن پول این ماده دنیائی دست بهرکار وحشیانه و غیر انسانی میزنند ...

خبرنگار ما در سبزوار گزارش میدهد : قاسم «بداغ ـ آبادی » یکی از اهالی سبزوار بعلت بیماری فرزندش مجبور بود هروز یك‌تخم مرغ تازه برای‌او تهیه کند . ولی‌چاره رادر آن دیدکه یك مرغ ازبازار بخرد تابتواند به تازگی تخم آن اطمینان پیداکند . برای این منظور به یکی از فروشندگان مرغ در بازارسبزوار مراجعه کردو نظرش راباوی در میان‌گذاشت. «فروشنده مرغ » به قاسم وعده داد که‌اگر دو ساعت دیگر مراجعه کند مرغ خوبی برای اوتهیه خواهد کردکه هرروز تخم بگذارد !...

قاسم رفت و دوساعت دیگر نزد فروشنده بازگشت و مرغی راکه معلوم بود همانروز تخم خواهد گذاشت (!) باقیمت نسبتا گرانی خریداری کردو آنرا بخانه برد .

تا ظهر از تخم مرغ خبری نشد ، عصر هم مرغ تخم نگذاشت .

قاسم صبح که‌بسروقت مرغ رفت‌آن رامرده یافت زن قاسم برای پی بردن بعلت مرك مرغ شکمش راپاره کرد ولی با کمال تعجب‌سیب زمینی گنده‌ای را در شکم مرغ بیچاره پیدا کرد . معلوم گردید فروشنده ، سیب زمینی بشکم مرغ فروبرده و همان موجب مرگش شده است ...

سقوط مستانه !

بعدازظهر پریروز یکی ازکارگران هتل «ناز» بندر عباس بنام «لکهم‌کهزائی» بعلت صرف نوشابه‌الکلی از حال طبیعی خارج شد و از پشت‌بام هتل بپائین سقوط کرد وبشدت مجروح گردید . وی بلافاصله به بیمارستان بندرعباس منتقل شدو تحت مداوا قرار گرفت .

کلنك ساختمان درمانگاه وحمام سپاه بهداشت

«نجف‌آباد» بزمین زده‌شد

توسط فرماندار بیجار در

خبرنگار ما در بیجار گزارش‌داد: پریروز توسط آقای عدالت قدیمی فرماندار بیجار بنام شاهنشاه‌آریامهر نخستین کلنك ساختمان درمانگاه سپاه بهداشت و یکباب گرمابه‌مجهز بدوش در بخش «نجف‌آباد» که در چهل کیلومتری بیجار قراردارد‌بزمین زده شد .

در مراسمی که بدینمنظور با حضور عده‌ای ازروسای ادارات‌دولتی معاریف وچندتن‌از سپاهیان بهداشت برپا گردیده‌بود آقای عدالت قدیمی فرماندار بیجار پیرامون نقش موثر سپاهیان بهداشت درتامین بهداشت روستاها صحبت کرد .

بعد باتوجه بدرخواست اهالی ، خانم شرافت دولتشاهی به سمت کدخدای حومه‌بخش نجف‌آباد تعیین و معرفی شد .

مرك عابر

عابر هفتاد ساله‌ای در کیلومتر ۱۰ جاده اهواز- بندر شاهپور در حادثه اتومبیل بقتل رسید .

طبق گزارش خبرنگار ما دراهواز: مقتول «زایرکریم» نام داشت و یك اتوبوس مسافربری‌که‌توسط‌امیرپیل تن هدایت میشد موجب مرگ این عابر گردید .

نیش مار

الاغی را کشت

الاغ رمضان سدیدی یکی از اهالی روستای «سدید» سبزوارهنگام خوردن علوفه در میان‌آخور ماری را بلعید .

گزارش خبرنگارما درسبزوار حاکیست : لحظاتی بعد الاغ براثر زهری که مار در دهانش‌ریخته بود دچار تشنج گردیدو مرد.

در میانه

باراهنمائی اعضای گروه پزشکی شماره ۱۱۶ سپاه بهداشت «صومعه علیا» ازتوابع میانه یکباب گرمابه مجهز بدوش در دهکده «بلوکان» ساخته شده وباانجمن های ده‌قراء کلهر وتیرآباد نیزقرارداد ایجاد گرمابه مجهز بدوش منعقد گردیده است.

در روستای «غریب‌دوست»درنتیجه مذاکرات افراد این گروه پزشکی عملیات ساختمانی درمانگاهی شروع شده‌وجهت لوله‌کشی آب آشامیدنی دهکده «صومعه علیا» نیز اقداماتو صورت گرفته است .

ضمنا ۲۴ چشمه در روستا های صومعه‌علیا چناق‌بلاغ- مهمان‌دوست- غریب‌دوست- شیخ‌احمد - بلوکان و دستجرد بهداشتی شده است .

سرپرستی گروه مذکور باسپاهم بهداشت سرکار ستوان دوم دکتر نادر کریمی است و اعضای آن عبارتند از آقایان کمك پزشکان بدری‌فرو عطاءالله سهرابی .

برنامه تلویزیون ایران
فریشنده آبادان
دوشنبه ۲۲ر۳ر۴۶
ساعت ۶ سلام شاهنشاهی واعلام برنامه
ساعت ۶ر۲ کارتون
ساعت ۶ر۳۰ شانس وپیش‌بینی
ساعت ۷ برنامه آرایش
ساعت ۷ر۱۵ صنعت نفت
ساعت ۸ موسیقی ملی
ساعت ۸ر۳۰ سرنوشت
ساعت ۹ر۳۰ اخبار
ساعت ۹ر۴۵ جهان ورزش
ساعت ۱۰ گلچین
ساعت ۱۱ پایان برنامه

از : مهندس زاده — نماینده اعزامی سازمان شهرستانها

سیمای شهرستانها

«سنگ اصغر» درراه چابهار ـ جاسك

نقش یك لوحه‌ی یادگاریاوصیتنامه‌ی عمومی راایفامیکند!

بدستور شهبانو کلاس ۴ دبیرستان درچابهار دائرشد

«۱۸۷»

...در حدود یك هفته از توقف من در چابهار میگذشت . بازدید و بررسی وضع عمومی این‌شهرستان نور افتاده راپایان داده بودم و می خواستم شهر ساحلی چابهار را با خلیج زیبا و محیط دنج و ارام و ساکنین پاکدل و بیریا و باصفایش ترك کنم .اما وسیله‌ای‌برای عزیمت ازاین شهر پیدا نمی کردم از چابهار ، مقصدم بندر عباس بود . در جستجوی وسیله‌ی نقلیه‌ای که‌به بندر عباس برود پرس‌و جومیکردم. هواپیمای پست ،مسافر نمی برد ، هیچ‌اتومبیلی از چابهار بمقصد بندر عباس حرکت نمی‌کرد و مسافرت از طریق دریا باموتورلنج هم در آن موقع که هر لحظه باد و طوفان در میگرفت ، کار عاقلانه‌ای بنظر نمی رسید .

ناچار دوسه روز دیگر در شهر چابهار توقف کردم و تمام این‌مدت رادر تلاش و تکاپوی پیدا کردن وسیله‌ای برای عزیمت ازاین شهر بودم . کاربجائی رسید که مقصود من خارج شدن‌ازچابهار شده بود و مقصدم ،هرجاکه پیش می آمد ! چون در حقیقت، خواه ناخواه در شهر چابهار زندانی شده‌بودم ؟!

*** سنك اصغر ...**

دراین مدت یکبار باخواهش و تمنا، راننده‌ی اتومبیل جیپی را حاضر کردم که مراازاز طریق ساحل دریا به بندر عباس برساند . بااتومبیل جیپ مستعمل و فرسوده‌ای که‌این راننده‌در اختیار داشت ، بمقصدبندر عباس از چابهار خارج شدم وبسمت غرب تانیمه راه بندر جاسك که در اینطریق، در فاصله بین چابهار . بندرعباس است رفتم .

اماچون هنوز ساختمان راه‌سراسری سواحل جنوب تکمیل نشده و از بندر چابهار بسمت جاسك و بندر عباس راهی جود ندارد ، اتومبیل تامحلی بنام سنك‌اصغر که‌درفاصله تقریبا ۱۸۰ کیلو متری غرب‌چابهار ونزدیك‌بساحل دریااست بزحمت و باشکال فراوان پیش‌رفت ولی از آنجا بعلت خطرناك بودن مسیر اتومبیل و پیش بینی خطرات دیگر از قبیل : تمام شدن بنزین یا خرابی اتومبیل و کاهش آذوقه ، ناچار دوباره به چابهار مراجعت کرد .

*** گذرگاه مرك ؟!**

«سنك اصغر»قطعه سنگی صاف و بطور طبیعی صیقلی است که در حوزه‌ی استحفاظی یك پاسگاه ژاندارمری بنام «زرآباد» پایین یك گدار صعب العبور نظور قائم قرار گرفته است . هر دو سمت این گدار خطرناك ، شیب خیلی تنددارد بطوریکه هر اتومبیلی (مثل اتومبیل جیپ فرسوده‌ای که می‌خواست‌مرا از ان گدار عبور هدو نتوانست و مراجعت کرد »نمی تواند از آن ، بالا برود و باصطلاح : پس میزند! در طرفین این معبر صعب العبورکه می توان نام «گذرگاه مرك» برآن گذاشت ، پرتگاه های عمیق و عظیمی است که اگر خدا نکرده اتومبیلی از بالای گدار سقوط‌کند در قعر این پرتگاه ها گم میشود! و سنك اصغر در پایین‌چنین گدار خطرناك و صعب العبوری نقش یك وصیت‌نامه عمومی یا لوحه‌ی‌یادگار راایفا میکند . باین کیفیت که سرنشینان وسایل‌نقلیه‌ای که‌بندرت ازاین گذرگاه‌می گذرند قبل از عبور ، نام خود و تاریخ عبورشان‌را روی سنك اصغر منقوش میسازند وحتی اگر وصیتی دارند ، باین لوحه‌ی یادگار می سپارند تا چنانچه خدانکرده هنگام عبور از گدارچار خطری شدند ، لااقل در آینده کسی متوجه شود که چه کسانی پیش از آنها ازاین معبر گذشته‌اند من نام چند نفر از امرا و افسران ژاندارمری راکه از آن گذرگاه خطرناك عبور کرده بودند برسینه‌ی سنك اصغر منقوش دیدم . نام تیمسار حامدی ، سرهنك اسدی و چند نفر دیگر از افسران‌ژاندارمری وعابرین‌دیگربراین سنك صاف و صیقلی دیده‌میشد.دراین باره که‌به چه مناسبت این صخره صاف و صیقلی را سنك اصغر نامیده‌اند . پاسخ صحیحی نشنیدم .

***

دوباره به‌چابهار بر گشتم و در انتظار ماندم .انتظار بپایان‌رسیدن‌وسیله نقلیه‌ای که از شهر چابهار بیکی از شهرستان های اطراف برود ومراهم ببرد .

دراین سرگردانی وانتظار ، با معلم‌یکی‌ازمدارس بخش‌«دشتیاری» چابهار (که متاسفانه اسمش را فراموش‌کردم) آشنا شدم . معلم جوانی بود درلباس محلی بلوچی‌که گویا برای کسب تکلیف دانش‌آموزانش درباره‌ی امتحانات آخر سال و خلاصه بمنظور انجام امور اداری به‌چابهار آمده بود . چه علاقه عجیبی نسبت بوضع زادگاه و منطقه‌ی مسکونیش داشت وچه تعصبی دراینمورد ابراز میکرد ؟!

*** ضرورت ایجاد «بند»**

نظرات و پیشنهادات جالبی در جهت‌پیشرفت وضع دشتیاری داشت ومیگفت :

چند سال است بعلت‌خشکسالی. مزارع منطقه‌ی حاصلخیزدشتیاری آنچنانکه باید ، حاصل نمیدهد و عده‌ای از کشاورزان و ساکنین دهات این بخش و نقاط اطرافش ازقبیل ، نوبندان ، سیرجاه ، سولدان ، باهوکلات ، گرمبیت ، مینان ، نسکند ، مگس و دهات دیگر بسایر مناطق و شهر های اطراف کوچیده‌اند . در اینمنطقه دو رودخانه جریان دارد یکی بنام «گرگروك» و چنانچه بریکی از این دو رودخانه یك «بند» زده شود ویا لااقل یك پل ایجادگردد که بابستن دهانه‌ی آن بتوان‌جلوی جریان آب راگرفت ، آب این رودخانه‌هامورد استفاده‌ی کشاورزان قرار میگیرد و نتیجتا از مهاجرت وکوچیدن اهالی وساکنین‌دشتیاری جلوگیری میشود .

میگفت : امسال هم قابحال در اینمنطقه بارندگی موثری نشده ومزارع کشاورزی حوزه‌ی‌دشتیاری درخطر خشکسالی است وحتی‌وضع مردم این محل طوری است که ساکنین بعضی از دهات دشتیاری آب آشامیدنی با اشکال وبزحمت زیاد تهیه میکنند ..!

*** علل رکود فرهنگ**

باتفاق این معلم بلوچ باداره آموزش و پرورش چابهار رفتم و در آنجا با آقایان موسوی سعید رئیس آموزش و پرورش و قادری رئیس کارپردازی آن اداره آشنا گشتم ووضع‌فرهنك و تعدادمدارس شهرستان چابهار را جویا شدم ...

آقای موسوی سعید رئیس آموزش و پرورش چابهار اظهار داشت : جمعیت شهرستان چابهار درحدود شصت هزار نفر است و قاعدتا میبایستی ششهزار دانش آموز در کلاسهای درس این شهرستان مشغول تحصیل باشند ولی بعلت نبودن راههای ارتباطی و دوری اینمنطقه از مرکز وهمچنین بعلت شرایط نامتناسب دیگر در اینمنطقه فقط دو هزار و سیصد کودك بدبستانهاراه یافته‌اند.میگفت: ظرف سه‌سال‌اخیر موقعیتهائی‌دست داده و شش باب ساختمان مناسب درنقاط مختلف‌این شهرستان‌ایجاد گردیده ولی چهل باب مدرسه‌های دیگر هرکدام باعده‌ی کمی دانش آموز در «کپر»ها تشکیل می شود. اعتبار ساختمان چهل باب مدرسه در نقاط مختلف شهرستان چابهار در برنامه‌ی سوم آبادانی کشور پیش‌بینی گشته ولی تاکنون فقط همان شش مدرسه ساخته شده و برای ساختمان ۳۴ باب مدرسه‌ی دیگر اقدامی نشده است . این ، یکی‌از علل رکود فرهنك در این منطقه میباشد و علت دیگر ، این است‌که بوجود تسهیلاتی‌که برای اعزام معلمین بشهرستان چابهار صورت میگیرد معهذا بعلت‌خرابی وضع راهها و یا اصولا مشکل ارتباط واشکال دسترسی بوسائل لازم ، بازهم‌کمتر معلمی حاضر بادامه‌ی خدمت دردهات دورافتاده‌ی این شهرستان است ...

*** بدستور شهبانو ...**

طی تحقیقاتی‌که بعمل آمدمعلوم شد درشهر ساحلی چابهار علاوه بر دبستانهای پسرانه و دخترانه یك دبیرستان سه کلاسه‌ی پسرانه هم دایرمیباشد که‌اخیرا درمسافرت شهبانوی ایران به بلوچستان و تشریف فرمائی معظم‌لها به‌چابهار، بدستور علیاحضرت شهبانو کلاس چهارم دبیرستان نیز درچابهاردائر شده است .

آبهای معدنی ایران

واثرات درمانی و مواردااستعمال آن

توسط گروه آب شناسی دانشگاه تهران مشخص شد

گروه آب‌شناسی دانشکده داروسازی دانشگاه تهران تحقیقات علمی مفصل و جالبی در مورد آب های معدنی ایران در نقاط مختلف‌کشور از جمله چشمه های معدنی اردبیل، ونقنزنجان ، بندر عباس ، رامسر ، گرمسار ، محلات ، سادات محله ، آب‌علی ، آب‌البرز بعمل آورده است ونتایج بسیار مفیدی از این تحقیقات وبررسیها بدست آمده است ایـن گروه با توجه باین مطالعات بدولت وموسسات خصوصی پیشنهاد وتوصیه کرده است که درامر بهره‌برداری‌از این آب‌های معدنی سرمایه گذاری نمایند و اطمینان داده است که ایجاد هرگونه تاسیسات بهداشتی ودرمانی در نقاطی که آب های‌معدنی مهم وجود دارد ازهرلحاظ‌بصرفه و قابل استفاده خواهد بود .

*** آبهای معدنی اردبیل**

آقای دکتر محمدجواد جنیدی استاد آب شناسی که این‌مطالعات زیر نظر وباسرپرستی ایشان انجام گرفته است بخبرنگار ما گفت : در اردبیل چشمه های معدنی«سرعین» و «بیله‌دره» و «سردابه» سرانجام چشمه معدنی «قوتورسو» مورد مطالعه قرار گرفته‌اند. از این آبها نمونه - برداری شده ودر آزمایشگاه روی آنها بررسی و مطالعه بعمل آمده است و اثرات درمانی وموارداستعمال این آبها مشخص شده است .

*** اثرات درمانی و موارد استعمال**

آبهای معدنی سرعین در ردیف آبهای‌کلروبیکرنباته کلسیك‌اگازدار وخیلی گرم‌هستند.

استحمام دراین‌آبها اثرآرام بخش دارد و برای روماتیسم و دردهای عصبی و عصبی مفصلی مفید است . آشامیدن آبهای معدنی «بیله‌دره» درکار گوارش‌معده، کبد، لوزالمعده ورودة تاثیر دارند . بنابراین در بیماریهای گوارشی کبد و مجاری صفراوی ، بیماریهای معده ورودهو همچنین بیماریهای تغذیه‌ای مفیـد می‌باشند و چون مقدار قابل توجهی گازکربنیك دارند ، اشتهاآور نیز هستند . اهالی محل‌از آب«قوتورسو» برای درمان بیماری جرب شترها نیز استفاده میکنند و شتران را در آن شستشومیدهندبهمین دلیل‌است که نام «قوتورسو» (آب جرب) بر آن گذارده‌اند .

*** آب‌گرم گنو (بندرعباس)**

قسمت اعظم اثرات درمانی آب گرم گنو مربوط به کلرور سدیم، هیدروژن سولفوره و گرمی آن‌است آشامیدن آبهای کلروره ضعیف (کمتر از ده گرم کلرور سدیم در لیتر) باعث زیاد شدن ترشحات‌بزاق، ترشحات عصیر معدی ، همچنین حرکات معده میشود و گاهی حتی اثر ملین دارد . حمام آبهای کلروره باعث اتساع عروق محیطی میشود به علاوه در دستگاه لنفاتیك تاثیردارد وجذب مایعات مترشحه تورم های مفصلی وغددی‌را آسان می‌کند. تحریك جریان محیطی اثر خودرا روی‌جریان مرکزی دارد و آنرا سریعتر میکند ودر نتیجه اکسیژن گیری خون بهتر انجام میگیرد و عوامل مختلف بدن فعالیت بیشتری را خواهند داشت . بطور کلی آبهای کلروره محرك‌عوامل مختلف بدن و تغذیه هستند و تورم‌ها رااز بین می‌برند . بادرنظر گرفتن نکات بالا بنظرمیرسد که آب گرم گنو برای بیماریهای مجاری تنفس ، روماتیسم ها و بیماریهای جلدی‌مفید باشد .

آب‌های‌گوگردی همچنین در برخی عفونت های زنانگی مورد استعمال دارند باید درنظر گرفت که اصولا یك‌آب معدنی در عین حال که‌برای درمان بیماریهای معینی مفید می‌باشد برای بیماریهای دیگری نهی شده است . مثلا استحمام در آب های کلروره برای بیمارانی که عوارض پوستی از قبیل زرد زخم ، اگزما ، غیره دارند تهی شده است درصورتی که آبهاگوگردی برای این بیماریها مفید است بنابراین آب گوگردی که دراین قبیل موارد مصرف میشود نباید کلروره باشد واین امر رادر استفاده ازآب گرم «گنو» باید در نظر گرفت.

*** چشمه‌های‌گوگردی رامسر**

آب‌های گوگردی رامسر در ردیف آبهای معدنی کلروبیکرنباته کلسیك ومنیزین‌گازدار گوگردی‌هستندنکته‌ای که‌در بارهٔ چشمه‌های گوگردی رامسر حائز اهمیت می‌باشد این است که‌در استفاده از چشمه های معدنی عوامل اقلیمی ممکن‌است ثمربخش یا زیانـ آور باشد . چشمه های گوگردی رامسر دارای اقلیم دریایی هستند . اقلیم دریایی بمناسبت زیاد شدن اکسیژن در حجم معینی هواباعث‌کم شدن حرکات تنفسی و طولانی شدن دامنه آن میشود .اعمال قلبی راکاهش می‌دیدو فشار شریانی را زیاد میکند میزان ادرار و اسیدیته آن رابالا می‌برد . در صورتیکه اقلیم کوهستانی ومرتفع حرکات تنفسی رازیاد میکند ودامنه آن‌راکاهش می‌دهد. گلبولهای قرمز رازیاد می‌کند و اعمال قلب را افزایش می‌دهد وفشار شریانی راکم می‌کند . مقدار ادرار و میزان‌اسیدیته آن را پائین می‌آورد .

درهرحال دررامسر چندین چشمه معدنی گوگردی وجود دارد یکی از آنها چشمه گوگردی است که آب آن‌در حمام خصوصی و حمام عمومی بمصرف میرسد. در این‌ناحیه همچنین چشمه گوگردی بنام چشمه آب‌سیاه وجود دارد مقدار آب این چشمه در حدود نیم‌لیتر در ثانیه است و آب چشمه از دونقطه خارج‌می‌گردد .

بادرنظر گرفتن زیبایی رامسر و وجود هتل های درجه اول وبیمارستان مجهز وسایر موسسات‌مفید درصورتی که‌یك موسسه هیدروتراپی در این ناحیه تاسیس گردد از چشمه های گوگردی رامسر برای درمان بیماران‌و جلب سیاحان استفاده های بیشتر می‌توان برد .

شوروی به مصر...

بقیه از صفحه ۵

نداشته بود ، اینبار هم فکر یك در گیری سریع‌با اسرائیل را نمیکرد ناصر با خود پنداشته بود که اسرائیل با مشکلات داخلی زیادی دست‌بگریبان است وقدرت تحمل‌جنك راندارد و در این شرایط کافی‌است نیروهای عرب به‌مرزهای اسرائیل برسند تا دشمن ازپای‌درآید . بعبارت دیگر اسرائیل درمحاصره گازانبری اعراب افتاده بود و میرفت که‌اندك اندك ازپای درآید .

ولی طولی نکشید که مصر متوجه واقعیات‌شد . درتاریخ سوم ژوئن رهبران عربی مجبور شدند کمی‌بیشتر به‌نقشه‌های خود دقت کنند چون در تل‌آویو موشه دایان به سمت وزیر دفاع بکار دعوت شده و یك کابینه جنگی تاسیس شده‌بود .

روز چهارم ژوئن اعراب اعتمادا‌ولیه خودرا ازدست‌داده‌بودند وحالا نسبت به‌سرنوشت جنك‌بیم وشك میکردند. ناصر تصمیم گرفت‌نمایندگانی به واشنگتن اعزام دارد . شاید خیال داشت‌بتواند ازطریق امریکا جلوی بروز یك جنك قریب الوقوع را بگیرد .

ولی‌دیگردیرشده بود .

*** ۷۰ درصد**

روز پنجم ژوئن ساعت ۹ صبح اولین گلوله‌های جنك شلیك شد. سه‌ساعت بعد مصر عملا جنك‌را باخته‌بود ، چه‌نیروهای‌هوائی یا بزرگترین‌برك‌برنده اینکشوررا‌هواپیما های اسرائیلی درهم کوبیده‌بودند.

درمدت کمترازسه‌ساعت،اسرائیل ۷۰درصد نیروی‌هوائی مصروسوریه واردن را با هم ویران کرده‌بود .

دراین حملات برق‌آسا ،میراژهای اسرائیلی برای اینکه روی پرده‌های رادار دیده نشوند همگی در ارتفاع کمتر از سیصد متر پرواز میکردند.

میراژهای اسرائیلی ناگهان مثل مورو ملخ‌در تمام آسمانهای عربی پیدایشان شده بود و پایگاههای هوائی مصر و سوریه واردن رایکی بعد از دیگری ویران میکردند.وقتی حمله ور میشدند، چرخها را در میاوردند تا بموقع «شیرجه» رفتن بتوانند بهتر روی هدفها ترمزکرده و آشیانه ها و هواپیماها را به توپو بمب و مسلسل به‌بندند.

دیگر امید مصر ازبین رفته بود، ناصر نمیتوانست نیروهای زمینی‌اش را در صحرای سینا از حمایت‌هوائی بهره‌مند سازد . سرنوشت جنك روشن بودتانکهای اسرائیلی باسرعت سرسام آوری به جلو میتاختند و نیروهای مصری از هر جهت کنترل اوضاع را از دست داده بودند و تا میامدند بخودبجنبند یك‌واحداسرائیلی دورشان حلقه زده بود.

ناصر آنگاه سعی کرده بـود شوروی را به میدان بکشد . بـه برژنف تلفن زده‌و ازوی کمك‌خواسته بود. آمریکا و انگلیس را متهم به دخالت کردن در جنك کرده بود ، روابط خودش را با واشنگتن قطع کرد تا شاید بتواند جبران شکست نظامی فاحش خود را بکند ، ولـی شوروی پاسخ مطلوب نداد وامریکا و انگلیس متقابلا به نمایندگان‌ناصر اعتراض کردند و در شورای امنیت، شوروی و امریکا در کنار یکدیگر ایستادند .

امروز ناصر در برابر ارتشی که دیگر هیچ چیزی از آن باقی‌نمانده تنها بسر میبرد و به مردمی که تا دیروز انتظار پیروزی بزرگی راعلیه اسرائیل داشت و خود را آماده می کرد تا انتقام شکستهای ۱۹۴۸ و ۱۹۵۶ را در تل اویو چشن بگیرد ، ناصر اطلاع میداد که آتش بس را پذیرفته است.

کف‌پوش

مکاترم

مترمربع ۱۸ تومان

ارزان
نسوز
یک پارچه
عایق رطوبت
بدون بو

از محصولات ساختمانی آلمان غربی
خیابان شاه سافتمات آلومینیوم
تلفن: ۶۴۲۲۶ ۶۰۰۳۵

آگهی استخدام

نیروی هوائی شاهنشاهی بمنظور تکمیل کادر غیرنظامی خود تعدادی‌متخصص بشرح زیر جهت مرکز و واحد های خارج از مرکز استخدام می نماید داوطلبین واجد شرایط میتوانندازتاریخ ۴۶ر۳ر۲۰ الی ۴۶ر۳ر۳۱ همه‌روزه باستثناء روز های تعطیل از ساعت ۸ الی ۱۲ درخواست کتبی خود را با ذکر مشخصات کامل ازنظر تخصص - معلومات - سن - آدرس و محل مورد نظر برای قبول خدمت بدفتر آمادگاه هوائی واقع در خیابان‌فرح‌آباد (دوشان‌تپه) تسلیم و رسید دریافت نمایند درصورتی که وضعیت درخواست کننده ازنظر اطلاعات متناسب تشخیص داده شد کتبا جهت آزمایش و سایر مقدمات دعوت خواهند شد .

حسابدار فنی دیپلمه	نقاش ساختمان و اتومبیل درجه ۱
طراح	مکانیك اتومبیل درجه ۱
متخصص برق اتومبیل و شارژ باطری	تراشکار درجه ۱
متخصص موتور دیزل و برق	صافکار درجه ۱
متخصص شوفاژ و تهویه	لوله‌کش درجه ۱
راننده پایه یکم	آهنگر درجه ۱
راننده وسایل مهندسی (بولدیزروگریدر)	آبکار درجه ۱

شرایط

۱- تابعیت دولت ایران .
۲- دارا بودن صحت مزاج .
۳- متدین بودن بیکی از ادیان رسمی (مسلمان - کلیمی - مسیحی - زردشتی) .
۴- سن داوطلبین از ۲۰ سال کمتر و از ۳۵ سال بیشترنباشد.
۵- دارا بودن سواد فارسی (حداقل درحدود ششم ابتدائی) .
۶- دارا بودن برك خاتمه خدمت یا معافیت دائم از خدمت (باستثنای معافیت پزشکی) .. الف ۲۲۸۶

۱-۳ آ-۱۰۱۷۰

ترازنامه پایان سال ۱۳۴۵ شرکت مانش بامسئولیت محدود

دارائی شرح	مبلغ	بدهی شرح	مبلغ
صندوق	۱۰۰۵۰۲ر۸۰	سرمایه	۳۰۰۰۰۰۰
بانکها	۹۰۳۵۶۸ر۵۵	ذخیره احتیاط	۸۳۵۲۵
اثاثیه	۳۹۴۶۰۰	ذخیره قانونی	۲۶۷۹۳
اسناد دریافتی	۱۴۲۵۳۰۰	سود سال قبل	۴۷۹۷۹ر۳۵
اعتبارات	۱۲۲۵۶۷۹	بستانکاران	۱۲۵۶۸۰۰
بدهکاران	۱۸۵۸۶۹۳	اسناد پرداختی	۱۴۵۸۰۰۰
		سود ویژه	۳۵۲۴۶
	۵۹۰۸۳۴۳ر۳۵		۵۹۰۸۳۴۳ر۳۵

صورت سود وزیان پایان سال ۴۵ شرکت مانش بامسئولیت محدود

شرح	مبلغ	شرح	مبلغ
سودناویژه‌فروش	۴۲۷۹۰۷	هزینه استهلاك	۲۰۷۷۵
سود حق‌العمل کاری	۲۳۴۱۵۵	هزینه‌اجاره‌محل	۷۸۰۰۰
		هزینه حقوق	۲۹۴۰۰۰
		هزینه اداری ومتفرقه	۱۶۸۷۷۱
		هزینه بانکی	۶۵۲۷۰
			۶۲۶۸۱۶
		سودویژه	۳۵۲۴۶
	۶۶۲۰۶۲		۶۶۲۰۶۲

آگهی پذیرش‌دانشجو

برای موسسه‌آموزش آمار (مرکز آمار ایران)

موسسه آموزشی آمار از روز اول مهر ماه سال جاری کلاس اول دوره آمارگیری و کلاس دوره آمار شناسی درجه ۱ برای تعلیم آمار بکارمندان دولت افتتاح خواهد کرد که بوسیله‌سازمان های‌متبوعه معرفی خواهند شد کلیه دروس بعداز ظهر هاساعت۴ر۲ بعد تدریس میشود و شهریه گرفته نخواهدشد و از بین کسانیکه کارمند دولت نیستند و در صورت مشمول بودن خدمت وظیفه‌را انجام داده و یا معافی دائم داشته باشند نیز ممکن است‌دارندگان دیپلم کامل دبیرستان برای شرکت در دوره آمارگیری ولیسانسیه ها برای شرکت‌در دوره آمار شناسی درجه ۱ پذیرفته شوند اشخاص داوطلب می توانند حد اکثر تا آخر روز شنبه‌هشتم تیرماه قبل از ظهر ها ساعت ۸ تا ظهر و بعد ازظهرها ساعت ۴تا۷ به‌دفتر موسسه آموزش آمار واقع درخیابان کوشك- کوچه

اطلاعیه سازمان حفظ نباتات راجع به‌ورو

محصولات نباتی

در اجرای مقررات مواد ۱۱ و ۱۲ قانون حفظ نباتات مصوب اردیبهشت ماه ۱۳۴۶ که عین آن برای استحضار عموم‌مخصوصا واردکنندگان محصولات کشاورزی ذیلا نقل میشود :

«ماده ۱۱- وارد کردن بذر ، پیاز ، قلمه ، پیوند ، ریشه ، میوه ، نهال و تخم نباتات و بطور کلی هرگونه نبات و قسمتهای نباتی بکشور مستلزم تحصیل پروانه قبلی از وزارت کشاورزی است به اشخاصی که بدون پروانه اجناس مزبور را وارد کنند اخطار میشود که حداکثر در ظرف مدت یکماه بخارج از کشوربرگردانند والا با حضور نماینده سازمان حفظ نباتات در گمرك معدوم خواهد شد .»

«ماده ۱۲ - نباتات و محصولات کشاورزی یا متفرعات آنها که باپروانه بیکی از مراکز گمرك وارد و در نتیجه رسیدگی معلوم شود که بعلت آلودگی به آفات و بیماریهای قرنطینه ای بصورت موجودقابل ترخیص‌نیست در صورتیکه‌به تشخیص وزارت کشاورزی باگندزدائی بتوان آفت راازبین برد بهزینه صاحبان آن گندزدائی شده و سپس اجازه ترخیص داده خواهد شد در غیر اینصورت مراتب از طرف سازمان حفظ نباتات بصاحبان آن اخطار خواهد گردید تا در مدتیکه تعیین میشود آنها را از کشور خارج کنند در صورتیکه صاحبان کالای مزبور پس از اخطار کتبی سازمان حفظ نباتات ودرمدتیکه تعیین شده است کالا را از کشور خارج نکنند از طرف سازمان مزبور بدون پرداخت خسارت معدوم خواهد شد .

در مورد هزینه های گندزدائی در صورتیکه صاحب کالاتاتاریخ اعلام شده نسبت به پرداخت آن اقدام نکند کالا از طرف سازمان حفظ نباتات پس از گندزدائی بفروش رسیده و بعـد از استیفا حقوق‌دولت وهزینه های مربوطه باقی مانده بهاء بصاحب آن داده خواهد شد .»

از کلیه اشخاصی که قصد وارد کردن هرگونه بذر نباتات و بطور کلی قسمت های نباتی مذکور در ماده ۱۱قانون فوق رادارند خواهشمند است قبل از گشایش اعتبار در بانکهای مجاز وسفارش کالا بخارج درخواست کتبی خود را باداره کل قرنطینه نباتی این سازمان ارسال دارند و پس از تعیین‌شرائط و تحصیل پروانه ورود نسبت بوارد کردن کالای مورد نظر اقدام نمایند .

لزوما متذکرمیگردد که سازمان حفظ نباتات از ترخیص‌هرگونه فرآورده های کشاورزی مذکور در ماده ۱۱ قانون که فاقد پروانه بوده و بدون رعایت مقررات مربوطه بگمرکات کشور وارد شود جدا جلوگیری و برطبق مدلول مواد ۱۱ و ۱۲ قانون‌مذکور رفتار خواهند نمود . الف ۲۴۰۶

رئیس سازمان حفظ نباتات - مهندس منوچهر ایازی

آگهی مناقصه حمل ۲۷۳۵ تن لوازم و تجهیزات از گمرك بندرپهلوی

شرکت سهامی شیلات ایران بارگیری و حمل وتخلیه مقدار ۲۷۳۵ تن ماشین‌آلات ولوله‌های آهنی وآهن‌آلات کارگاه تکثیر مصنوعی ماهی موجود درمحوطه وانبار گمرك بندرپهلوی راکه باید به‌محلهای زیرحمل وتخلیه‌شود بقرارتن کیلومتر بمناقصه‌میگذارد.

۱- بارگیری وحمل وتخلیه مقدار یکهزارتن از محوطه گمرك بندرپهلوی بساحل دریای غازیان انبارهای شیلات .

۲- بارگیری وحمل وتخلیه مقدار یکهزار و هفتصد وسی‌وپنج تن اراضی واقع درسد ستگر درحدود ۳۵ کیلومتری رشت .

پیشنهادهندگان باید ۵٪ از مبلغ کل پیشنهادی را از اسناد خزانه بعنوان سپرده ضمیمه پیشنهاد خود نمایند .

پیشنهاد دهندگان باید اجرت بارگیری و حمل و تخلیه را تفکیك وبرای هریك قسمت جداگانه‌پیشنهاد بدهند پیشنهادات باید دریاکت لاك ومهر شده تاساعت نه‌صبح روزدوشنبه ۲۹خرداد ماه ۴۶ بدفتر اداره‌کل امور مالی شیلات‌واقع دربندرپهلوی تسلیم ورسید دریافت نمایند پیشنهادات واصله درساعت ۱۰صبح روز دوشنبه ۲۹خردادماه ۴۶ درادارہ کل امور مالی شیلات درغازیان باز وقرائت خواهدشد حضور پیشنهاد دهندگان یا نماینده‌قانونی آنان با در دست داشتن معرفی‌نامه کتبی در جلسه آزاد است . کلیه عوارض ومالیات متعلقه و هزینه نشر آگهی بعهده برنده مناقصه میباشد .

شرکت شیلات در رد یا قبول یك ویاکلیه پیشنهادات مختار است به‌پیشنهادهای مبهم و مشروط و همچنین فاقد سپرده ترتیب اثر داده نخواهد شد . الف ۲۴۴۷

شرکت سهامی شیلات ایران - شیخ‌الاسلامی

بهداشت. شماره ۱۴۱ مراجعه و پس‌از ملاحظه شرایط در صورت تمایل اسم نویسی نمایند بدیهی است در صورت زیاد بودن عده داوطلب عده لازم بوسیله مسابقه انتخاب خواهند شد .

کسانیکه امسال دیپلم کامل دبیرستان یا لیسانس خواهند گرفت بشرط معاف بودن ازخدمت وظیفه ممکن است برای شرکت دراین کلاسها نام نویسی نمایند . آ-۱-۳ موسسه آموزشی ا...

کمک‌های ایران باعراب آغاز شد

بقیه از صفحه اول

* سرزمین های عربی

گزارش‌های خبرگزاریها ازآنکارا حاکیست که هنگام تشریف‌فرمائی شاهنشاه بفرودگاه این شهر ، روزنامه‌نگاران ترك از معظم‌له پیرامون حوادث اخیر خاورمیانه سئوال کردند ، شاهنشاه آریامهر که از سفر اروپا ، به‌تهران بازمی‌گشتند درپاسخ این سئوال که نظرشان پیرامون سرزمین‌های‌عربی که ارتش اسرائیل اشغال کرده چیست ؟ فرمودند:

دوران اشغال و تصاحب خاك یك کشور از طرف کشور دیگر سپری شده است .

شاهنشاه افزودند : بدیهی است باید ترتیبی داده شود تا هرچه‌زودتر قسمتهائی از سرزمین های کشور های‌عربی که دراین جنك از طرف اسرائیل اشغال شده ، به‌آنهامسترد گردد.

* کمکهای ایران

سخنگوی شیروخورشید سرخ‌امروز اظهار داشت : « طبق تقاضای‌هلال احمرهای کشورهای اردن هاشمی و عراق وباکسب اجازه از پیشگاه شاهنشاه آریامهر ، شیروخورشید سرخ ایران برای کمك به‌برادران مسلمان اردن و عراق که در جنك اخیر آسیب دیده‌اند یك رشته عملیات امدادی وسیع را آغازکرده است .

جهت آمادگی کامل و امداد سریع ، سازمان امدادشیروخورشید سرخ دیشب بمدت دوساعت جلسه داشت ،دراین جلسه مدیر عامل جمعیت شیروخورشید سرخ طرح عملیات امدادی را بطور دقیق‌تشریح کرد و وظایف دستگاه های مختلف جمعیت را تعیین نمود.

* ۱۵ تن وسائل امداد

در اجرای طرح امداد شیرو- خورشید سرخ‌یك گروه امدادگر با۱۵ تن وسائل امدادی‌شامل‌وسایل اسکان و لوازم زندگانی ، پوشاك وسایر مایحتاج آسیب دیدگان عصر امروزعازم اردن شد .

گروه‌دیگری با ۳ فروند هواپیما و ۶۰۰ شیشه یك کیلوئی خون برای کمك به برادران عراقی پیش ازظهر امروز به‌بغداد اعزام شد .

آقای دکتر ارباب زاده معاون‌فنی مدیر عامل شیروخورشید سرخ سرپرستی این گروه رابعهده‌دارند.

* بررسی وضع‌آسیب‌دیدگان

سخنگوی شیروخورشیدهمچنین افزود : «سرپرستی گروه امداد - گران شیروخورشید راکه باوسایل زندگانی عازم اردن شد . آقای وحدتی و دوتن از اعضای عالیرتبه شیروخورشید سرخ بعهده دارند، این گروه وضع آسیب دیدگان اردن رابررسی و آمادگی شیرو- خورشید سرخ را برای هرگونه کمك امدادی و درمانی به مقامات هلال احمر اردن اطلاع خواهندداد وبرطبق احتیاجاتی که مشاهده خواهند کرد فورا لوازم موزد نیاز دیگررا تقاضا خواهند کرد ،شیرو خورشید سرخ ایران آماده است که باتمام امکانات خودیکمك برادران مسلمان اردن و عراق بشتابد .

یك گروه ۲۰ نفری از امدادگران سازمان جوانان شیروخورشید نیز آماده حرکتند که بادسته دوم پس از بررسی وضعیت و تامین‌احتیاجات حرکت نمایند . در صورتی که احتیاج به افراد امدادگربیشتری باشد تعداد مورد لزوم از اعضای آموزش دیده وآماده‌سازمان‌جوانان شیروخورشید سرخ که در امور امدادی و کمکهای اولیه شایستگی دارند ، اعزام خواهند شد .

شیروخورشید سرخ امیدوار است تحت توجهات شاهنشاه آریامهر بتواند این وظیفه بزرك بین‌المللی راآنطور که شایسته است نسبت به‌برادران مسلمان اردن هاشمی وعراق انجام دهد . جزئیات‌اقدامات بعدی ضمن اعلامیه‌هایی که ازطرف شیروخورشید سرخ انتشار می‌یابد باستحضار عموم هموطنان‌عزیزخواهد رسید.

* تشکر نمایندگان دول‌عربی

ازوزارت امور خارجه اطلاع میدهند که در ملاقات عصر دیروز سفیران، نمایندگان کلیه کشور های عربی در دربار شاهنشاهی باآقای اردشیرزاهدی وزیر امور خارجه سفیران ونمایندگا- کشور های‌عربی سپاسگزاری دولت های مطبوع خود رااز مراحم‌شاهنشاه آریامهر باطلاع وزیرخارجه رساندند، واز ایشان درخواست‌نمودند که‌مراتب رابشرف عرض همایونی برسانند .

* کشیك وزارتخارجه

خبرنگار سیاسی ما گزارش‌می دهد از آغاز بحران خاورمیانه ، هرشب علاوه بر کشیك معمول وزارت امور خارجه، یکی ازمعاونین یا مدیران کل‌این وزارتخانه‌مسئول کشیك هستند و تا صبح دروزارت امور خارجه میخوابند تا مراقب اوضاع خاورمیانه عربی و اوضاع بین‌المللی باشند .

آموزش رادیو ایزتوپی

پنجمین دوره آموزش رادیوایزتوپی در مرکز اتمی دانشگاه گشایش یافت شرکت کنندگان این کلاس هادر مدت شش هفته‌تعلیمات مربوط باستفاده ا زمواد رادیو ایزتوپ را بمنظور توسعه و پیشرفت استعمال این ماده در قسمتهای‌مختلف‌پزشکی علوم ، صنعت ، کشاورزی‌یادخواهند گرفت شرکت کنندگان دراین‌دوره از طرف سازمان های مختلف دولتی انتخاب وبدانشگاه تهران معرفی شده‌اند .

استخر امیرآباد شروع بکار می‌کند

اداره تربیت‌بدنی‌دانشگاه‌امروز اطلاع داد که استخر شنای امیرآباد از بیست‌و هفتم خرداد ماه شروع بکار می کند این استخر مخصوص دانشجویان دانشگاه تهران‌وکارمندان دانشگاه است و دانشجویان می - توانند همه روزه بین ساعات ۸ تا ۱۲ صبح و۳ تا ۵ بعد از ظهر از استخر استفاده نمایند .

توضیح وزارت دادگستری

روزنامه گرامی اطلاعات

درشماره ۱۲۲۹۳ مورخ ۱۳ر۳ر۴۶ آن جریده ضمن درج مطالبی از قول جناب آقای وزیر دادگستری تحت عنوان (مراحل دادرسی در دادگستری کوتاه میشود). به‌موضوع‌پذیرش تقاضا های فرجامی در دیوانعالی کشور نیز اشاره شده‌که متاسفانه مطلب‌مندرج باآنچه که‌در این‌موردازطرف معزی‌الیه عنوان گردیده تطبیق ندارد و طبق یادداشتی که از مصاحبه مذکور در همان موقع تهیه‌گردیده راجع به‌قبول تقاضای فرجام در دیوانعالی کشور اظهار نشده‌که دیوانکشور خلاف‌قانون میکند بلکه عنوان شده که تقاضای فرجامی برخلاف قانون است چون‌این تقاضا هاکه بدفتر دیوانعالی کشور داده میشود ، مدتی وقت آن دفترا برای رسیدگی باینکه مطابق یا مخالف قانون است میگیرد وحال‌آنکه وقتی قرارشد فقط وکیل دادگستری تقاضای فرجامی بدهد دفتر دیوانعالی کشور تقاضا از شخص دیگری را نخواهد پذیرفت .

رئیس‌اداره‌اطلاعات ومطبوعات‌وزارت دادگستری- حسن‌زارع

بیانیه

یکی ازروزنامه های عصرتهران خبری در شماره مورخ ۲۰ خرداد ۱۳۴۶ خود انتشارداد مبنی‌براینکه سفارت کویت تااطلاع ثانوی‌ازصدور روادید جهت ایرانیان عازم کویت خودداری می‌نماید.وخبر فوق‌الذکر روز بعد دریکی از روزنامه هائی که بزبان انگلیسی انتشار مییابد درج گردیده است .

سفارت کبرای دولت کویت در تهران بدین وسیله اعلام میدارد که خبر فوق‌الذکر بکلی‌عاری ازحقیقت بوده و صدور روادید جهت اتباع کشورشاهنشاهی‌عازم کویت کماکان طبق مقررات سابق ادامه دارد .

سفارت کبرای‌دولت کویت درتهران

معاون‌واعضای‌گروه‌فرهنگی شهرداری بطور دستجمعی ازسمتهای خود استعفاء کردند

صبح امروز آقای امان‌الله صفائی شهردار جدید شیراز رسما شروع بکار کرد و آقای دکتر بیات معاون شهرداری از سمت خود استعفاءنمود. بااستعفای وی، ده‌نفر فرهنگیانی که بعنوان «گروه فرهنگی شهرداری»در ساعات فراغت باشهرداری همکاری میکردندبطور دستجمعی‌استعفاءنمودند. فعلا علت استعفای این عده معلوم نشده است . قبلا شهردار شیرازآقای پوربابائی بود وازطرف آقای بیرنیا استاندار سابق فارس باین سمت منصوب شده بود .

ضمنا صبح‌امروزآقای حسن‌پیشوائی بسمت بازرس‌استانداری فارس‌منصوب گردید و قرار شد با حفظ سمت ، سرپرستی شهرداریهای سنان فارس رانیز عهده‌دار باشد .

مامور حفاظت شیلات غرق شد

شب گذشته‌سه‌نفر ازمامورین حفاظت آبهای ممنوعه شیلات‌شمال که در زیر پل غازیان قصد داشتند سوار بریك «کرجی» شوند ،به‌آب افتادند و یکنفر آنها بنام سیدطاهر شیفع‌زاده غرق‌شد اما دونفر دیگر باسامی اصغر صفری و نعمت‌الله یاقوتی نجات یافتند .

جنازه سید طاهر دیشب از اب گرفته شد .

اتومبیلهای روسای ادارات رضائیه شبها در خدمت بیماران خواهد بود

گزارش خبرنگار ما در رضائیه حاکیست : در جلسه‌ای که‌باحضور استاندار و مدیر کل بهداری آذربایجان‌غربی‌و مسئولان‌شهربانی، راهنمائی و رانندگی و شهرداری رضائیه تشکیل گردید ، درباره برقراری کشیك‌پزشکان وداروخانه ها مذاکراتی صورت گرفت و قرار شد هرچه زودتر دراین‌باره اقدام و یك شماره تلفن مستقیم دراختیار شهربانی گذاشته شود تابستگان بیماران درهر موقع شب بتوانند از شهربانی کمك بگیرند . ضمنامقرر گردید اتومبیل های‌روسای ادارات هرشب از ساعت ۲۲ الی شش‌صبح دراختیار شهربانی باشد تا از آنها برای رساندن بیماران به‌بیمارستان ها استفاده شود .

دونفر درتصادف کشته شدند

کامیون شماره ۷۳۶۲ رضائیه۶۰ درجاده کارخانه قند رضائیه بادونفر عابر باسامی رضاقلی فرزند علی۳۵ ساله و مهین فرزند محمد ۷ ساله تصادف کرد و هردونفر را کشت.

فعلا مردی بنام حاج حسینی که گفته میشود راننده کامیون بوده است بوسیله ماموربن پاسگاه ژاندارمری محل دستگیر شده و تحقیقات درباره این حادثه ادامه دارد .

سد وشمگیر

بقیه از صفحه اول

بتون‌ریزی کانال‌تخلیه‌سد(وشمگیر) (سنگرسوار) در گرگان تا اواخر ماه جاری آغازمیشودوبهره‌برداری‌ازین سدتااوائل سال ۱۳۴۸ میسرخواهد بود .

یك مقام مطلع در وزارت آب و برق ،ضمن اظهار این مطلب ، درباره جریان اجرای این طرح ، به خبرنگار ما گفت : در مناقصه ای که برای ساختمان سد «وشمگیر» (سنگرسوار) برروی گرگانرود گذاشته‌شد، یك شرکت ایرانی - ژاپنی بعنوان‌برنده انتخاب گردید و قرار داد احداث‌این سد باشرکت مزبوربه‌امضاءرسید.

در شهریور ماه سال ۱۳۴۳ محل کارگاه سد تحویل پیمانکار شد و عملیات ساختمانی آغاز گشت . در ابتدای‌امر قرار بود کار ساختمان‌سد تا آخر سال ۱۳۴۶ خاتمه پیدا کند. اما در حین عمل ، چون اندازه های سابق مربوط به محل احداث کانال تخلیه‌سدکافی بنظر نرسید،تغییراتی درطرح صورت گرفت . در نتیجه مدت اجرای قرارداد ۵۸ ماه تعیین شد . البته این تغییرات باتصویب وزارت آب و برق بعمل آمد ودر نتیجه مبلغ قرارداد از ۱۷۰میلیون به ۳۱۵ میلیون‌ریال افزایش‌یافت که‌با درنظر گرفتن حق‌الزحمه مهندسین مشاور و قیمت اراضی زیردریاچه سد و مخارج دیگر اداری و تغییرات مجددی که در نوع کانال تخلیه آب سد داده‌شد، جمعا این مبلغ به‌پانصدمیلیون‌ریال بالغ گردید . طرح مزبورازتصویب هیئت عامل برنامه گذشته واعتبار کافی از بودجه برنامه‌های عمرانی کشور برای‌ساختمان آن تخصیص یافته است .

مشخصات سد

سد «وشمگیر»در ۶۰کیلومتری شهر گرگان ، درمحلی بنام «سنگر سوار» برروی رودخانه گرگانرود احداث میشود .

این سد از نوع خاکی است که به‌ارتفاع ۱۸ و طول تقریبی ۱۵۰ متر می‌باشد . ظرفیت مخزن آن درحدود ۶۰میلیون‌مترمکعب‌تخمین زده‌میشود و ضمن آنکه‌سیلابهای بهاره را ذخیره میکند و مانع‌بروز خسارت درین فصل میگردد ، آب کافی درموقع کم آبی رودبه‌اراضی زیرسد میرساند .

طبق محاسباتی که صورت گرفته پس از اتمام ساختمان سد ،درحدود ۲۰هزار هکتار از اراضی دشت گرگان از آب پشت‌این‌سدآبیاری خواهد شد . ازین مقدار بیش ازین نیز ۸هزار هکتار کشت میشده ، اما ۱۲هزار هکتار بقیه زمین‌هائی خواهدبود که بااستفاده از آب‌سد «وشمگیر » به‌زیر کشت خواهد رفت .

تا کنون بسیاری ازعملیات‌ساختمانی مربوط باین سد از قبیل حفر کانال تخلیه - حفر کانال انحرافی بالا دست - ساختمان بند انحرافی - حفر کانال پائین دست- ساختمان پل روی رودخانه گرگانرود خاتمه یافته ، کارگاه ومنازل کارکنان سد نیز بناشده،ضمنا کاراحداث یك راه ۵۷ کیلومتری نیز بمنظور برقراری ارتباط میان محل سدو معدن زرین گل به‌پایان رسیده است .شن وماسه سد ازین معدن تامین میگردد .

مسلما ایجاد شبکه آبیاری منظم بزرین کشت رفتن ۱۲ هزارهکتار اراضی جدید دردشت گرگان نه تنها کشاورزی این منطقه رارونق دیگری خواهد بخشید ، بلکه در وضع تولیدات کشاورزی کشورنیز اثرات بسزائی خواهد داشت . بخصوص که نوع محصولات این قسمت از اراضی بانظر مهندسین کشاورزی تعیین خواهد گشت . این‌طرح برای‌نخستین‌بار درایران بموقع اجرا گذاشته میشود .

تاریخ امتحانات

بقیه از صفحه اول

*** ۴۷۳۵ نفر**

ثبت‌نام آنعده از داوطلبان امتحانات ورودی دانشگاه تبریز که‌دارای مدرك ششم متوسطه می‌باشند دیروزپایان یافت و بقرار اطلاع تاکنون ۴۳۷۵ نفر ازداوطلبان مزبور ثبت‌نام کرده‌اند ازاین عده یکهزار نفر برای‌دانشکده کشاورزی، چهارصدنفر برای‌دانشکده فنی، ۴۵۰ نفر برای دانشکده علوم، ۱۰۵۰ نفر برای دانشکده پزشکی هفتصد نفر برای دانشکده ادبیات و ۵۷۵ نفربرای دانشکده دارو سازی ثبت‌نام کرده‌اند .

خبرنگارما در تبریز گزارش داد: ثبت‌نام دیپلمه هائی که امسال فارغ- التحصیل شده‌اند از ۲۵ خرداد شروع میشود و تا بیستم تیرماه ادامه‌خواهد داشت .

۳۶۰ امریکائی و انگلیسی وارد تهران شدند

نزدیك ظهر امروز دو فروند هواپیمای امریکائی با ۳۶۰ مسافر که جمعی از آنها امریکائی وعده ای انگلیسی بودند وارد فرودگاه‌مهرآباد شد .

مسافران امریکائی و انگلیسی هواپیما ها که مقیم کشور های عربی بودنداز تهران به کشورهای خود انتقال داده می شوند .

درفرودگاه مهرآباد « سردنیس رایت» سفیر انگلیس‌در تهران از اتباع انگلیسی‌استقبال کردومسافران هواپیما ها پس‌از انجام تشریفات گمرکی و گذرنامه که سریعا انجام گرفت به تهران انتقال یافتند .

قرار است ۹ هواپیمای دیگر امشب وارد شود و اتباع امریدنی‌و انگلیسی‌را به تهران بیاورد .

برای‌متحدالشکل کردن لباس خود

رانندگان تاکسی یکماه مهلت دارند

اطلاعیه زیراز طرف پلیس تهران انتشار یافت :

چون طبق تصمیم متخذه مقرراست کلیه رانندگان تاکسی های تهران، اعم از تاکسی‌های مجهز به تاکسیمتر وتاکسی های سرویس و اتومبیل‌های سواری کرایه حومه تهران ، ملبس‌به لباس متحدالشکل گردند . لذا بدین وسیله باطلاع کلیه آقایان رانندگان میرساند که از هم اکنون اقدام به‌تهیه لباس تابستانی بنمایند، نمونه های مصوبه لباس های تابستانی وزمستانی در محل شرکت تعاونی تاکسیرانی موجود است ، لذا به ماموران پلیس راهنمائی دستورداده شد از تاریخ‌بیستم تیرماه سال جاری رانندگانی را که ملبس به لباس متحدالشکل نباشند ، طبق ماده ۳۵ آئین‌نامه راهنمائی و رانندگی تحت تعقیب قانونی قرار دهند .

مسابقات دوچرخه‌سواری دور دریای مرمره

● تیم ملی دوچرخه‌سواری ایران برای شرکت دراین مسابقه فردا بترکیه میرود

فردا تیم ملی دوچرخه‌سواری‌ایران بسرپرستی سرکار سرگرد ملك محمدی دبیر فدراسیون دوچرخه- سواری کشور جهت شرکت در مسابقات بین‌المللی دوردریای‌مرمره عازم کشور ترکیه میگردد.

بهمین جهت دیشب آقای‌سرهنك رحیمی رئیس فدراسیون دوچرخه- سواری کشور در یك مصاحبه مطبوعاتی شمه‌ای از فعالیت های فدراسیون را بیان داشت .

آقای سرهنك رحیمی دراین‌مصاحبه گفت :

همانطور که اطلاع دارید قهرمانان قدیمی جای خودرا بجوانان دادندو سه‌نفر از اعضای تیمی که به این مسابقات میرود برای اولین مرتبه بعضویت تیم ملی درا مده‌اند وامید میرود باتجربه‌ای که دراین‌مسافرت می‌آموزند بتوانند برای پیشرفت‌های ورزشی موثر باشند.

رئیس فدراسیون دوچرخه‌سواری به‌تفصیل درباره فعالیت های چند ماهه گذشته فدراسیون صحبت‌کرد ودرجواب سئوال یکی از خبرنگاران در مورد تاسیس پیست دوچرخه - سواری ، گفت من تاکاری را تمام نکنم از آن حرف نمیزنم .روزیکه پیست آماده شد شمارا دعوت‌میکنم که‌برای افتتاح آن شرکت کنید.

استاندار جدید اصفهان در اجتماع کارمندان ثبت گفت:

مردم از ثبت اصفهان ناراضی هستند

آقای مهندس همایونفر استاندار اصفهان‌ازباشگاه فرهنگیان‌اصفهان دیدن کرد و برای تکمیل وتجهیز سالن باشگاه دستوراتی داد .آقای استاندار صبح دیروز نیز ازقسمت های مختلف اداره‌ثبت‌استان بازدید کرد و سپس در اجتماع کارمندان ثبت اصفهان شرکت نمود .

آقای استاندار‌در اجتماع کارمندان ثبت پیرامون رفاه و آسایش کارمندان و اجرای قانون جدید استخدام مطالبی ایراد نمود.

آقای مهندس همایونفر ضمن‌سخنان خود افزود مردم از اداره ثبت اصفهان ناراضی هستند. برای برطرف ساختن عدم رضایت مردم ، اگر مشکلی درکار هست باید پیشنهاد های لازم ازطرف‌اداره ثبت باستانداری‌داده‌شود

مصر اعلام داشت

بقیه‌ازصفحه۱۴

کارشناسان نظامی‌شوروی‌درعملیات نظامی بین سوریه و اسرائیل‌ندارد.

بعضی جرایدجهان امروزنوشتند که درحمله توپخانه‌سوریه بدهکده های اسرائیل کارشناسان نظامی شوروی شرکت داشتند . سخنگوی وزارت امور خارجه امریکا گفت خبر مزبوررانمیتواندتائید یاتکذیب کند . لکن این حقیقتی است که‌از مدتی قبل تکنیسین های شوروی‌در سوریه ومصر بسرمیبرندو به‌ارتش این‌دو کشورتعلیمات‌نظامی میدهند.

● برای افزایش صدورنفت

به کمپانی های نفتی امریکائی از طرف دولت امریکا اجازه داده شد اقدامات خود را برای افزایش صدور نفت امریکا و ونزوئلا به اروپای غربی توسعه دهند تا جلوی کمبود نفت در اروپا که ناشی از جنك خاورمیانه است گرفته‌شود.

این تصمیم که از طرف وزارت کشور امریکا به اطلاع کمپانی ها رسانده شد بعنوان «ابلاغ فوری» تلقی گردید و کمپانی ها بلافاصله دست بکار اجرای آن شدند .

● ادامه جنك

یك مقام عربستان‌سعودی گفت: جنك‌درخاورمیانه با فرمان‌آتش‌بس پایان نخواهد یافت ، بلکه درزمینه های اقتصادی و دیپلماتیك ادامه خواهد داشت . وی گفت : یك هیات‌عراقی‌بریاست اسمعیل‌مصطفی معاون نخست‌وزیر عراق دیروزوارد ریاض شد و با ملك فیصل درباره « همبستگی اعراب جهت نیل به پیروزی» گفتگو کرد . مقامات عربستان سعودی هنوز باآتش‌بس موافقت نکرده‌اند .

همین مقام افزود : یك هیات نظامی پاکستانی نیز به ریاض‌آمده و کمکهای نظامی پاکستان را به عربستان سعودی پیشنهاد کرد و درباره هماهنگی نقشه های نظامی کشور های عرب و اسلامی‌مذاکره بعمل آورده است .

* آتش زدند

تظاهر کنندگان خشمگین امروز کنسولگری امریکارادر اسکندریه آتش زدند. قبلا یعنی صبح دیروز تظاهر کنندگان کنسولگری‌انگلیس را در پرت سعید آتش زده‌بودند . هنوز معلوم‌نیست آیا این دواقدام تلفاتی داشته است یا نه ؟

* موشه‌دایان بجای هیتلر

امروز اعلام‌شد که مجسمه‌مومی هیتلر ازموزه «کتی‌ایلنده» درآورده میشود و مجسمه موشه‌دایان وزیر دفاع اسرائیل برجای آن گذاشته میشود . مقامات موزه اعلام‌کردند که یك مجسمه دایان که توسط مجسمه‌سازان اسرائیلی تهیه شده بعنوان نمونه برای‌ساختن مجسمه مومی سفارش داده شده است .

مجارستان قطع رابطه کرد

بوداپست- ۱۱ژوئن - رویتر - دولت مجارستان نیز ظهرامروزروابط سیاسی خودرا با اسرائیل قطع کرد مجارستان چهارمین کشور اروپای شرقی است که بدنبال اعلامیه‌رهبران احزاب کمونیست اروپای شرقی مناسبات سیاسی خودرا با اسرائیل قطع‌می کند .

* کنفرانس سران عرب

یك‌مقام رسمی در خرطوم اظهار داشت که جمال عبدالناصر واسماعیل الازهری رئیس جمهوری‌سودان موافقت کرده‌اند که‌کنفرانسی ازسران کشور های عربی تشکیل شود .

دراین کنفرانس که هنوز تاریخ دقیق تشکیل آن اعلام نشده آخرین تحولات اوضاع پس‌از حوادث اخیر خاورمیانه مورد بررسی قرار خواهد گرفت . در ابتدای شروع بحران‌خاور میانه عربی دولت مراکش پیشنهاد کرد که کنفرانس سران عربی برای رسیدگی به‌بحران تشکیل شود . در آن هنگام ناصر این پیشنهاد رابشدت رد کرد .

* اسرای مصری

اورشلیم - یونایتدپرس -دولت اسرائیل امروز اعلام داشت که در جریان جنك بامصر ۶ژنرال ، دهها افسر عالیرتبه و گرده کثیری سرباز باسارت گرفته است . یکی ازژنرال های‌مصری‌هنگامیکه‌همراه‌آجودان‌خود درساحل کانال‌سوئز حرکت میکرد اسیر شد، دولت اسرائیل ضمنا اعلام کرد که از سوریها نیز تعداد زیادی اسیر گرفته است .

خبرنگار خبرگزاری فرانسه نیز از اورشلیم گزارش داد که شماره اسرای مصری هنوز معلوم نیست اما گفته میشود تعداد آنها از ده هزار نفر بیشتر است .

* شوروی اسلحه میفرستد

مسکو - ۱۱ ژوئن - اسوشیتدپرس دولت شوروی و متحدین آن در اروپای شرقی تصمیم گرفته‌اندبایك نقشه مشترك ارتش های متلاشی- شده عربی را تجدید سازمان کنندو سلاحهای جدید در اختیار آنها بگذارند . منابع مطلع ضمن‌افشای این خبر گفتند رهبران شوروی و اروپای شرقی پس ازمذاکرات مهمی که دراین زمینه با یکدیگر بعمل آورده‌اند تصمیم گرفتندتجدید تسلیحات کشور های عربی پس‌از مشورت با آنها فورا عملی شود .

رهبران حزبی و دولتی اروپای‌شرقی واز جمله یوگسلاوی در جلسه فوق‌العاده دیروز خود در مسکو تصمیم گرفتند که از این پس سیاست مشترکی در موردخاورمیانه داشته باشند .رومانی‌درجلسه‌مسکو شرکت ندارد .اما‌احتمال میرود که بعدا به‌سایر کشورهای‌اروپای‌شرقی ملحق شود .

لایحه افزایش تعداد وکلا

بقیه از صفحه آخر

توجه‌به افزایش‌جمعیت درحوزه‌های انتخابی نموده است و این خلاف اصل است .

زیرا دراینصورت تا دهسال دیگر پنج‌میلیون نفراز اهالی مملکت درقوه مقننه نماینده نخواهند داشت .

آقای محسن خواجه‌نوری گفت : تقسیمات کشوری باید بدقت هرچه تمامتر انجام شود که اشکالات موجود برطرف گردد واینکار باعجله و بدون مطالعه‌کافی صلاح‌نبود، لذا دولت‌ناچار بودکه با «حوزه انتخابیه» فعلی‌لایحه ازدیاد نمایندگان مجلس را تهیه و تقدیم کند .

آقای خواجه‌نوری اضافه کرد که دولت بطور قطع قبل از پایان دوره آینده جدول حوزه های انتخابیه را براساس تقسیمات جدید کشوری به مجلس خواهد آورد .

آقای سید حسن مصطفوی نائینی گفت :متاسفانه‌اصل‌چهار قانون‌اساسی مبهم است ومیشود تعبیرهای مختلف ازآن کردواز طرف دیگر حوزه‌بندی انتخابات مطابق باواقعیت نیست ولی با تصریحی که شده که‌دردوره آینده این معایب برطرف گردد ، لذا بنده از آقایان نمایندگان محترم تقاضا دارم باین لایحه رای بدهند . این لایحه باپیشنهاد آقای دکتر مبین‌برای شور دوم به‌کمیسیون مربوط ارجاع شد .

آگهی کانون لیسانسیه های اداری

کانون لیسانسیه های کادر اداری دولت با اطلاع کلیه کارمندان لیسانسیه دولت که تابحال موفق باستفاده از مزایای دانشنامه لیسانس خود نشده‌اند میرساند که در ساعت ۶ونیم بعدازظهر روز دوشنبه ۲۲ر۳ر۴۶ درمحل کانون خیابان‌شاهرضا - پل‌چوبی اول خیابان حقوقی پلاك ۷ حضور بهمرسانند .

ضمنا جلسات و شورا های مشورتی جامعه درروز های‌چهارشنبه هرهفته در ساعت مزبور درمحل فوق تشکیل میگردد خواهشمند است کلیه مکاتبات و نامه‌های‌خود را به‌آدرس‌فوق ارسال فرمائید.

رئیس‌جامعه لیسانسیه‌های کادراداری دولت- ابوالقاسم قاضی‌زاده

دبیر جامعه لیسانسیه‌های کادراداری دولت -مصطفی پیروزیان

آ-۸۶۹۳

کلاسهائی که در ترم تابستانی امسال دائراست

۱- دوره مقدماتی ، میانه ، عالی «برای هرکس در هرسن»
۲- دوره مخصوص نوآموزان دبستانی ۳- دوره مخصوص تقویتی دانش‌آموزان دبیرستانها
۴- دوره مخصوص کتابهای ریدر ۵- دوره مخصوص کنکور دانشگاهها «فشرده»
۶- دوره مخصوص مکالمه ۷- دوره مخصوص دانش‌آموزان تجدیدی دبیرستانها
۸- کلاسهای فشرده ۶ ساعت در هفته ۹- تدریس خصوصی با تشکیل کلاسهای سه نفره تا پنج نفره
۱۰- کلاسهای اختصاصی دوشیزگان و بانوان

رئیس موسسه ملی زبان - حری
فارغ‌التحصیل انستیتو تعلیم و تربیت دانشگاه‌لندن

مصر اعلام داشت اسرائیل کانال سوئز را بمباران کرد

بیروت - اسوشیتدپرس - یونایتدپرس سرویتر-خبرگزاری فرانسه - گزارشی که از جبهه جنگ سوریه مستقیما فرستاده شده حاکی است که مواضع سوریه درنزدیکی مزرعه «گادوت» توسط هواپیما و توپخانه اسرائیل بمباران شده و موقعی که بمبها مستقیما روی انبار مهمات سوریه افتادند قارچ سیاهرنگی ازدود وآتش بهوا برخاست .

دراین جریان یك هواپیمای میك سوریه سرنگون شد و خلبان آن که با چتر نجات بیرون پریده بود باسارت اسرائیل درآمد . خط جبهه هر لحظه به طرف داخل خاك سوریه پیش میرود .

درجنوب دریای جلیله یك موضع توپخانه سوریه درتمام روز در «التوفیق» مقاومت کرده و علیرغم بمباران شدید به مقاومت خود ادامه داد .

ظاهرا هدف سوریه از ادامه جنگ تسخیر تمام نواحی کوهستانی سوریه است که درجنوب دمشق قراردارد . گفته شد که تلفات اسرائیل درروز شنبه سبك بوده است .

خبر دیگری حاکی است که روز شنبه سه حمله هوائی توسط اسرائیل در اطراف دمشق صورت گرفت ، اما به خود شهر دمشق حمله‌ای نشد .

جنگ در جبهه سوریه برای ششمین روز ادامه یافت و بااعلام آتش‌بس بعدی منطقه وسیعی از ساحل دریای جلیله و رودخانه اردن در شرق تا کانال سوئز در غرب تحت کنترل اسرائیل درآمد .

یك گزارش حاکی است که هنگام حمله هوائی به دمشق دوهواپیمای اسرائیلی برفراز این شهر سرنگون شده‌اند .

● کیفر تجاوز

روزنامه ایزوستیا درشماره امروز خود ضمن بحث پیرامون آخرین تحولات اوضاع خاورمیانه برای نخستین بار به پیروزیهای اسرائیل در جنگ اخیر اشاره کرده و نوشته است ارتش اسرائیل شبه جزیره سینا را اشغال کرده وتا کانال سوئز پیش‌رفته و در چندین نقطه ازآن گذشته‌اند .

ایزوستیا اضافه کرده است که تجاوز نمیتواند ونباید بدون کیفر بماند.

باوجود قبول آتش‌بس از طرف اغلب کشور های عرب و اسرایل معذلك الجزایر از تدارکات جنگی دست برنداشته است . این عکس یك خلبان الجزایری را هنگام تودیع با فرماندهان خویش برای پرواز به جبهه جنگ نشان میدهد .

این روزنامه ضمن اشاره بکنفرانس سران کشور های اروپای شرقی که در مسکو تشکیل شد نوشته است سرعتی که سران کشورهای کمونیست اروپای شرقی در اجتماع خود درمسکو بخرج دادند نشان میدهد که تاچه حد این کشور ها به آرمان اعراب علاقمند هستند .

● آتش‌بس را نمیپذیرد

سرهنك بومدین رئیس دولت الجزایر طی نطقی که نیمه شب گذشته از رادیوتلویزیون الجزایر ایراد نمود اعلام کرد الجزایر آتش‌بس را نمی پذیرد .

سرهنك بومدین گفت : هرچند که ما در یك نبرد بازنده شدیم لکن هنوز جنك را نباخته‌ایم .

سرهنك بومدین گفت صحنه نبرد نباید محدود به کانال سوئز و سینا گردد بلکه این پیکار باید سراسر ملت عرب را دربر گیرد .

رئیس دولت الجزایر افزود اینك بجنگی طولانی کشیده شده‌ایم و ملل عرب باید تجهیز شده‌و ازتمام منابع خود در نبرد علیه امپریالیسم امریکا و انگلستان استفاده کند .

سرهنك بومدین گفت الجزایر همچنان در جنك باسرائیل بسرمی برد .

واشنگتن - لندن - تل آویو برای ازبین بردن انقلاب عرب تبانی کرده‌اند و دیگر جای شکی نیست که امپریالیست ها ازصهیونیسم حمایت کرده و به آنها کمك های لازم را کردند .

رئیس دولت الجزایر آنگاه گفت نپذیرفتن آتش‌بس تنها تصمیمی بود که باید اتخاذ میگردید زیرا این امر به آینده سوسیالیسم عربی بستگی دارد . ما باید فورا بکمك سوریه بشتابیم .

ناظرین امور از اینکه سرهنك بومدین با آتش‌بس مخالفت کرده ود رنطق خودنامی از جمال عبدالناصر نبرد معتقدند رئیس دولت الجزایر مایل است رهبری جهان عرب را عهده‌دار گردد و ازسوی دیگر نطق او نشان میدهد که الجزایر سخت با تصمیم ناصر درپذیرفتن آتش‌بس مخالف بوده است .

● اعلامیه وزارت کشور

رادیو قاهره امروز اعلامیه وزیر کشور مصر را پخش کرد که در آن از مردم خواسته شده تظاهرات را قطع کرده‌بسر کار خود برگردند ، زیرا اکنون که جمال عبدالناصر با ماندن در مقام ریاست جمهوری موافقت کرده همه مبارزات زیر رهبری او انجام خواهد شد .

رادیو قاهره خبر ادامه نبردبین «نیرو های مسلح قهرمان سوریه و دشمن» را پخش کرد و اعلام داشت همه جهان عرب ازسوریه پشتیبانی میکنند . رادیو ادعا کرد که باوجود دفاع قهرمانانه سربازان سوریه شهر «القنطره» بدست دشمن افتاده است .

این رادیو باردیگر ادعا کرد که اگر نیرو های دو دولت بزرگ غربی یعنی انگلیس و آمریکا پشت اسرائیل نایستاده بودند ، سربازان اسرائیل نمی توانستند به سوریه حمله کنند.

اندکی بعداز صدور این اعلامیه از رادیو قاهره ، اکثر مردم به خانه‌های خود رفتند . رهبران مصرفردا باهم ملاقات خواهند کرد تا در باره اقداماتی که باید انجام گیرد بحث کنند . مسئله مهم اینست که چگونه اسرائیل را میتوان مجبور کرد که نیرو های خود را به پشت خط‌های آتش بس قبل عقب بکشد .

● تلاش اسرائیل

امروز تمام تلاشهای اسرائیل برای بازگرداندن اورشلیم بوضع عادی با شدت بیشتری ادامه یافت . مهندسان سیمهای برق و ترانسفورماتور های ویران شده را تعمیر کردند ، بطوری که پس ازیك هفته اورشلیم دیشب با برق روشن شد . عده دیگری بسرعت لوله های آب را ترمیم میکردند . همزمان با این وضع مراسمی درهتل آمباسا دور برای اعلام تسلیم اعراب اورشلیم برگزار شد که در آن ژنرال هرتسوك فرماندار نظامی شهر شرکت داشت . به شهردار اسرائیلی شهر دستور داده شد تر تیبات لازم برای رساندن غذای مرتب را به شهر بدهد.

● ۷۰ هزار اردنی

اعلامیه وزارت رفاه اجتماعی اردن حاکی است که هفتاد هزار اردنی از جلوی نیرو های اسرائیل گریخته و به تعداد آوارگان افزوده شده‌اند . این عده توانسته‌اند از رود اردن بگذرند وبه ساحل شرقی آن که در دست اردن است بروند، زیرا ساحل غربی این رود عملا بدست نیروهای اسرائیل افتاده است .

با تسخیر قسمتی از اردن و نوار غزه ۱ر۵ میلیون عرب به جمعیت ۲ر۵ میلیون نفری اسرائیل افزوده شده است . ازاین عده ۸۰۰ هزار نفر آوارگان فلسطینی هستند که سخت مخالف اسرائیل میباشند .

● حمله به کانال سوئز

مصر روز شنبه اعلام کرد که بمب‌افکن های اسرائیل روز جمعه به کانال سوئز حمله کرده چند کشتی مصری را غرق کرده‌اند و درنتیجه راه کانال بسته شده است . گزارش این حمله توسط «شهور احمد» رئیس هیات مدیره کانال داده شده است . تعداد دقیق کشتیهای غرق‌شده وساعت دقیق حمله ذکر نشده است .

● اختیارات داد

مجمع ملی مصر در جلسه دیروز خود به جمال عبدالناصر اختیارات تام داد تا بتواند نیرو های ملی را بسیج کرده و ازلحاظ سیاسی و نظامی کشور را تجدید سازمان کند .

رادیو قاهره گزارش داد قطعنامه‌ای که در این باره به مجمع ملی تسلیم شده بود باتفاق آراء بتصویب رسید.

● ۷۰۰ تانك

سخنگوی ارتش اسرائیل اعلام کرد از یکصدوبیست هزار نفر مصری که در سینا بسر میبردند بیشتر آنها توانستند به کانال سوئز بازگردند وی افزود از نهصد تانکی که مصر در سینا مستقر کرده‌بود فقط دویست تانك سینا را ترك کردند .

سخنگوی ارتش اسرائیل افزود ۷۰۰ تانك مصری در جنك سینا ویران شده یا خسارت دیدند .

● اطلاع نداد

وزارت امور خارجه امریکا اعلام کرد هیچگونه اطلاعی در زمینه شرکت

بقیه در صفحه سیزدهم

گزارش مستقیم از دمشق

دمشق - ۱۰ ژوئن - من (فرستاده مخصوص خبرگزاری فرانسه) امروز را درخیابان های دمشق که پرنده در آنها پر نمی‌زد گذراندم . مردم مقررات منع عبور و مرور را کاملا رعایت کرده و همه در پناهگاهها بسر بردند .

آرامشی که در دمشق وجود داشت نظیر آن کمتر دیده شده است . درتمام کوچه وخیابانهای دمشق فقط نیروهای گشتی ارتش وچریکها پاسداری می‌کردند.

چندین بار آژیرهوائی کشیده شد و تمام مردم هرلحظه درانتظار بمباران دمشق توسط هواپیما های اسرائیلی بودند .

در آغاز صبح تمام مغازه های شهر دمشق بسته و عبورومرور اتومبیلها کاملا متوقف گردید نزدیك ظهر مدت ۱۵ دقیقه آژیر هوائی کشیده شد و بدنبال آن صدای چندین انفجار بگوش رسید و توپخانه ضد هوای دمشق به شدت بفعالیت پرداخت

بالاخره انتظارها بپایان رسید و

ازفرداصبح فقط درسینما ریولی

فیلم کامل مسابقات جام جهانی فوتبال (لندن)

گل!

جام جهانی ۱۹۶۶

سینماسکوپ رنگی

GOAL! THE COMPLETE FILM OF THE WORLD CUP 1966

جام جهانی فوتبال ۱۹۶۶ (لندن) بی‌شك یکی از عجایب دنیای فوتبال بود چون این جام را دو میلیون تماشاگر در استادیومهای شهرهای لندن - شفیلد - لیورپول و میدلسبورك وچهارصد میلیون بیننده تلویزیون باضافه رادیو و مطبوعات در سراسر گیتی باعلاقه فراوان تماشا کردند . شگفت بزرك این جام کره‌ای‌ها بودند که به لقب طوفان زرد معروف شدند تیره روزترین تیم برزیل قهرمان جهان بودکه باغول بزرك خود «پله» مقهور بی‌رهاو و پرتقالیها گردید واز میدان بدرشد. تنها دراین میان دو سردار بزرك پیروز - مندانه ظهور کردند. یکی «اوزه بی‌یو» با ۹ گل عنوان سلطان توپچی‌های جام را تصاحب کرد ودومی «بابی چارلتون» پسر موطلائی بریتانیاکه در آخرین دیدار در استادیوم ویمبلی درمقابل آلمانها با پیروزی ۲-٤ انگلستان را قهرمان جهان کرد ... وصدها ماجرای دیگر که فقط می توان با دیدن آن ازسقوط وظهور برگزیده‌ترین غولان وساحران جهان فوتبال درشگفت شد

کلیه عواید حاصله از نمایش این فیلم در سراسر کشور جهت توسعه وتعمیم ورزش دوو میدانی اختصاص داده شده است .

سینما دیاموند

نمایش دهنده شاهکارهای برگزیده جهان بزودی بزرك ترین فیلم زوج جنجالی سینما را بمعرض نمایش میگذارد

الیزابت تیلور ریچارد برتن

در فیلم بکارگردانی فرانکو زفیرلی

رام کردن زن سرکش

رنگی سینماسکوپ محصول کمپانی کلمبیا

اقتباس از کمدی کلاسیك «ویلیام شکسپیر»

بزودی

فقط در سینما

پارامونت

فیلمی از امیال و غرایز حیوانی یك نسل سرگشته

شما بطور قطع تاکنون فیلم های وسترن زیادی دیده واز آنها خاطره خوشی دارید ولی با نمایش فیلم «مرز - های جهنم» تصدیق خواهید کرد که اثری باین پرحادثه‌ای و شیرینی کمتر دیده‌اید .

بزودی

در چند سینمای پایتخت

استوارت گرینجر

الکه زومر

درفیلم:

مرزهای جمنم

سینماسکوپ رنگی

بزودی

ایمان

بزودی

بانمایش این اثر دلپذیر عشقی و کمدی تهران در تسخیر یك فیلم جالب و دیدنی در می‌آید .

عشق در چهارجهت

باشرکت

سیلوا کوشینا

فیلیپ لروا

میشل مرسیه

گاستون موشین

در آتیه نزدیك

ایرج رستمی کایون همایون سپهرنیا

کلبای محل

صابر آتشین صمد ادیان پیمانه ماشین چیان میترا شیلا خروی

امشب در سینما پردیس

آرمان - بوتیمار - ایرن بیك ایمانوردی

درفیلم دلهره

شروع سئانسها ۱۰ر۳۰ - ۱۲ر۳۰ صبح ۲ر۳۰ - ۴ر۳۰ - ۶ر۳۰ - ۸ر۳۰ بعدازظهر

مجالس ترحیم

باکمال تاسف و تاثر درگذشت ناگهانی همشیره آقای دکتر احسان‌الله نیکو قاضی دادگستری را باطلاع عموم میرساند .
مجلس ختم آنمرحومه روز دوشنبه ۲۲ خرداد ماه جاری ازساعت ۹تا۱۱ صبح‌درمسجد مجد منعقد خواهدبود .

وزارت دادگستری
آ-۱۰۸۵۸

وزارت دارائی بدینوسیله درگذشت نابهنگام**دوشیزه دکتر بدر منیرنیکو** همشیره گرامی آقای دکتر عطاءالله نیکو معاون اداره‌کل نظارت برشرکتهای وزارت دارائی را باطلاع عموم میرساند مجلس ترحیم آن شادروان روز دوشنبه ۲۲ خرداد ماه جاری ازساعت ۹تا ۱۱ صبح در مسجد مجد برگزار میشود .

ازطرف وزارت دارائی
آ-۸۷۰۹

کانون پزشکان شرکت ملی نفت ایران با کمال تاسف درگذشت ناگهانی**دوشیزه دکتر بدر منیرنیکو** پزشك شرکت ملی‌نفت‌ایران‌در آبادان راباطلاع همکاران ودوستان میرساند مجلس ترحیم آن شادروان صبح روز دوشنبه ۲۲ خرداد ماه جاری ازساعت ۹ تا۱۱در مسجد مجدبرگزار میشود .

دبیر کانون پزشکان‌شرکت ملی نفت‌ایران
دکتر افتخاری

فاجعه جانکداز درگذشت دوشیزه**دکتربدر منیرنیکو** موجب تاثرو تاسف دوستداران آن خاندان و ضایعه عظیمی برای بهداری کشور است .

هیئت مدیره انجمن محلی بخش مستوفی این مصیبت دردناك رابعموم بازماندگان آن فقیدبویژه به‌آقای دکتر احسان‌الله نیکومشاور حقوقی و عضو هیئت مدیره انجمن مستوفی تسلیت میگویند .

مجلس ختم مردانه آنمرحومه روز دوشنبه ازساعت ۹ الی ۱۱ بامداد ۲۲ خرداد جاری در مسجد مجدبرقرار است .

رئیس انجمن محلی بخش مستوفی -
دکتر محمد مستوفی الممالکی

باکمال تاسف فوت‌دوشیزه ناکام دکتر**بدرمنیرنیکو** همشیره جناب‌آقای‌دکتراحسان‌اله نیکو معاون انجمن محلی جنوب پارك شهر را که ازساعت ۹ الی ۱۱ صبح روز دوشنبه در مسجد مجد برقرارمیباشد باطلاع کلیه‌انجمنهای محلی تهران‌و همشهریان محترم میرساند .

فضل‌الله منطقی رئیس‌انجمن محلی‌جنوب پارك شهر

درگذشت ناکهانی همشیره آقای دکتر نیکو مشاور محترم کانون مکتب حسینی‌موجب تاسف فراوان است .

مجلس ختم آن مرحومه (فردا) ازساعت ۹ الی ۱۱ صبح روز دوشنبه ۲۲ خردادددرمسجد مجد برقرار خواهدبود .

رئیس هیئت مدیره کانون مکتب‌حسینی-
مقدس زاده -(صدرالاحرار)

انجمن دانشوران ایران درگذشت دوشیزه ناکام **دکتر بدر منیر نیکو** را بجناب آقای دکتر نیکو قاضی شریف‌دادگستری تسلیت‌میگوید ازعموم دوستان تقاضا دارد ساعت ۹ تا ۱۱ فردا درختم آن مرحومه (مسجد مجد) شرکت فرمایند

آ-۸۶۷۷ **عادل خلعتبری**

خانواده های : نیکو . پروین . قمشی . قدیری . نادری . آزادمرد . استوار . جوادی . خداداد . دزفولی .ملك آسا

بانهایت تاسف و تاثر درگذشت ناگهانی دوشیزه**دکتر بدر منیر نیکو** پزشك شرکت‌ملی نفت درآبادان رابراثر حادثه اتومبیل به اطلاع فامیل و دوستان میرسانند . مجلس ترحیم مردانه آن شادروان صبح‌روزدوشنبه ۲۲خرداد ماه جاری از ۹ تا۱۱ درمسجد مجد و ختم‌زنانه عصر همانروز از ۵ تا ۷درمنزل آن‌مرحومه‌واقع درعباس آباد - چهارراه قصر خیابان‌اندیشه ۳ برگزار میشود .

مصیبت وارده را بعموم بازماندگان مخصوصا آقای دکتر احسان‌الله نیکو قاضی دادگستری تسلیت میگوئیم

پرسه

بانهایت تاسف درگذشت شادروان**بانو مرشد** رابه اطلاع بستکان و دوستان وآشنایان میرساند مجلس پرسه آنروانشاد روز دوشنبه ۲۲ خرداد ازساعت ٤ الی ٦ بعد از نیمروز در تالار ایرج خیابان استانین - کوچه زرتشتیان شماره ۸ برگزار میشود

خانواده های اردشیر خسروان اهورا - خسرو خسروان - اردشیر مرشدزاده
آ-۸۶۵۳

بعموم بازماندگان آنمرحومه مصیبت‌وارده راتسلیت میدهیم

خانواده های دادبخش . طبیب . علوی . اکبر . اصغری . بلادی . باباحاجی . بهبهانی . دریائی . عارف

بانهایت تاسف و تاثر درگذشت**بانو آمنه بیگم طبیب** همسر آقای دکتر سید محمدجعفر طبیب‌رادربندر بوشهرباطلاع‌دوستان‌وآشنایان محترم میرساند مجلس ختم آنمرحومه روز دوشنبه بیست ودوم خرداد ماه ازساعت ۹ تا یازده صبح در مسجدسجاد واقع درخیابان‌شاه منعقد خواهدبود .

بعموم بازماندگان آنمرحومه مصیبت وارده راتسلیت میدهیم

باکمال تاسف درگذشت ناگهانی‌شادروان **امیر (عباسقلی روشن)** کارمند عالیرتبه و بازنشسته را باطلاع کلیه همکاران‌وکارمندان میرساند مجلس ترحیم آنمرحوم ازساعت۱٤الی ٦بعد ازظهر روز دوشنبه ۲۲ خرداد ماه در مسجد ارك‌منعقد میباشد

اداره کل ثبت احوال

خانواده های : روشن .مدنی . رحیمی . صابری . دهناد . قراگزلو . حوری .اکبرزاده. تفاش تهرانی .مدرسی . سعادت

باکمال تاسف و تالم درگذشت ناگهانی شادروان**امیرروشن** کارمندعالیرتبه‌وبازنشسته اداره کل آمار و ثبت احوال رابااطلاع کلیه دوستان و خویشاوندان میرساند که مجلس ترحیم در روز دوشنبه ۲۲ خرداد ماه جاری از ساعت ٤ الی ٦ بعد ازظهر در مسجد ارك وختم زنانه همانروزو ساعت د رمنزل شخصی آن مرحوم واقع در خیابان ناهید بین فخررازی و فروردین شماره ۱۵۲ برقرار خواهدبود .

بعموم بازماندگان آنمرحوم مصیبت وارده راتسلیت میدهیم

بانهایت تاسف درگذشت شادروان**حاجی اسمعیل کهنموئی** بزرك خاندان کهنموئی رابه استحضار میرساند . مجلس ترحیم آن مرحوم در روز سه شنبه ۲۳ خرداد ساعت ٤ الی ٦ بعدازظهر در مسجد ارك و مجلس ترحیم‌زنانه روز دوشنبه ۲۲ خرداد ازساعت ٥ الی ۷بعداز ظهر درمنزل شخصی آن مرحوم واقع‌درخیابان پهلوی جنب سینما امپایر کوچه فرشید شماره ۲۳ منعقد خواهدبود .

خانواده‌های کهنموئی . طلیعه . دکتر ملائکه . شاکری . اسبلانی . برادران عظیمی. تبریزی . باقری . شمس . دکترسیدیان.دفتری ناصریان . صالح‌زاده . کوچمشکی . رامینه . مختاری .مهندس قره‌باغی .مهندس ارفع. رضا فرد . فتا . صادقی . محمدزاده.علیزاده کاغذچی

خانواده های وفا یی . عامی‌زاده . سلیمیان مهرابیان .نمازیان . خلیل‌پور

باکمال تاسف فوت شادروان**حاج قاسم عامی‌زاده** را در کرمان باطلاع کلیه‌خویشاوندان و دوستان‌وهمکاران وهمشهریان محترم می رساند مجلس ختم آن مرحوم‌روز دوشنبه ۲۲ خرداد از ساعت ٤ الی ٦ بعدازظهر در منزل دکتر محمد وفائی واقع دریوسف‌اباد خیابان محمدرضاشاه نرسیده بایستگاه دوم کاخ دوم خیابان ناهید شماره ۲۱ و ختم زنانه روز سه شنبه ۲۳ خرداد ازساعت٤ الی ٦ بعد ازظهر در محل مذکور منعقد میباشد .

بعموم بازماندگان آنمرحوم مصیبت وارده

بانهایت تاسف درگذشت شادروان**حاجی یحزقل افرائیم** بزرك خاندان افرائیم راباطلاع اقوام و دوستان میرساند . مجلس ترحیم‌فقید سعید ازساعت ٤ الی ٦ بعدازظهر روزسه‌شنبه ۲۳خردادماه ٤٦ درکنیسای واقع درخیابان آناتول فرانس شرق دانشگاه منعقد خواهدبود.

حاجی یعقوب افرائیم. فرج‌الله افرائیم . فیض‌الله افرائیم . منوچهر افرائیم . سلیمان افرائیم وخانواده های حاجی یهوداهارونیان. حکاك . نعمان . مهربان . موسائی . ترکیان. سموحا . جاودانفر . باهارور . زهابیان

۱-۲ آ-۸۷۱۵

بعموم بازماندگان آنمرحوم مصیبت‌وارده راتسلیت میدهیم

یادبود

خانواده موحد بدینوسیله باطلاع دوستان‌و بستگان میرساند که بمراسم اولین سالروز درگذشت شادروان سرهنك ستاد**محمد موحد** در روز دوشنبه ۲۲ خرداد ماه ازساعت ٦ تا۸ بعدازظهر در منزل آن مرحوم واقع درکوی ام.ام.سی کیلومتر ۸ جاده‌کرج برگزار خواهد شد .

چون روز دوشنبه ۲۲ خرداد مصادف با شب چهلم درگذشت مرحومه مغفوره شادروان **بانو افسر اردلان** مادر گرامی‌جناب آقای محمد علی اردلان مشاور حقوقی وزارت‌دارائی‌میباشد لذا مجلس تذکری در منزل آن مرحومه واقع‌در خیابان روزولت کوچه اردلان -پلاك ۳۵ از ساعت ۷ تا۹ بعدازظهر منعقد خواهدبود . از خویشاوندان و دوستان محترم خواهشمند است با شرکت خود روان آن مرحومه را شاد فرمایند .

خانواده اردلان و خانواده های وابسته

کلی را که‌دست اجل پرپر کرد و آرزوهایش رابباد داد

مجید ناکام ۲۲ خرداد یکسال‌ازمرك نابهنگام تو میگذرد خانواده‌ات برسر مزارتو خواهند بود .

علی‌اکبرابوالفضلی

سپاسگزاری

بدینوسیله ار سروران کرام - دوستان - همکاران - اقوام وآشنایان که‌درمراسم‌تشییع جنازه‌و مجالس ختم روزو هفته مرحومه مادر عزیزمان شرکت فرموده‌اند و یاوسیله جراید و تلگراف و نامه اینجانبان رامورد عنایت قرار داده‌اند تشکر و سپاسگزاری مینمائیم چنانچه بعلت تالمات روحی توفیق شرفیابی حاصل نگردیده پوزش می‌طلبیم .

روح‌الله مهربان. پرویز . فرامرز. کیومرث حسین‌زاده

آ-۱۰۸۲٤

از کلیه دوات محترمی که در تشییع وختم و شب هفت مادرمان شرکت‌ویابوسیله‌تلگراف وجراید ابراز همدردی فرموده‌اند صمیمانه سپاسگزاری می نماید چنانچه بواسطه تالمات روحی در شرفیابی و تشکر حضوری تاخیری حاصل شود پوزش می‌طلبیم .

۸٦٤۹-آ **خانواده‌منافی**

بدینوسیله ار تیمسار معظم و افسران و درجه داران عزیز و جناب آقای فرماندار و روسای ادارات کشوری ، علمای اعلام بویژه حضرت آیت‌الله امام‌جمعه مراغه محترمین و طبقات‌مردم بویژه شهر مراغه که در مجلس‌ختم مورخه ۱٦ر۳ر٤٦ که بمناسبت درگذشت‌برادر زاده ناکام شادروان**سرهنك ستاد ابوالحسن درگاهی** برپا شده بود شرکت فرمودند و همچنین ذوات محترمی که وسیله‌نامه‌یاتلگراف مرا مورد عنایت و الطاف برادرانه خود قرار داده‌اند متشکرم سلامت وموفقیت همکاران را از درگاه حضرت احدیت مسئلت دارم

سرتیپ محمود درگاهی
آ-۱۰۸۳۰

از همه سروران . دوستان . همکاران خویشان گرامی و سایر ذوات محترمی که در مراسم تشییع جنازه و مجالس ختم و شب‌هفته برادر عزیزمان شادروان **تقی خسروی** قدم‌رنجه فرمودند و یابوسیله تلگراف و نامه و نشر نسلیت در جراید ابراز همدردی فرمودند بی‌نهایت سپاسگزاریم و چنانچه بعلت تالمات روحی موفق بعرض تشکر حضوری نشویم پوزش می‌طلبیم . سعادت و سلامت همگی را از صمیم قلب‌خواستاریم .

خانواده خسروی
آ-۸٦٦۷

از کلیه سروران و خویشاوندان‌ودوستان گرام که در مراسم تشییع و مجالس یادبود مرحوم **عباس مولوی وبانو** شرکت فرموده یا وسیله نامه و تلگراف اظهار تفقد وهمدردی فرموده‌اند سپاسگزاری نموده چنانچه در شرفیابی و عرض‌تشکر حضوری‌تاخیری‌حاصل شود پوزش طلبیده سلامت همگی را ازخداوند متعال خواهانیم .

یوسف‌نوبری و بانو - مهندس کاظم درباری و بانو
۸۷۱۹-آ

تسلیت

سرکار سرکرد فریدون عظیمی
درگذشت پدر بزرگوار شما راتسلیت عرض . طول عمر جنابعالی وبازماندگان را مسئلت داریم .

رشت - حاج‌احمدشکریه . شاهپورفیلسوفی جلال تحویلداری
آ-۱۰۸٦٤

سرکار سرهنك عبدالله مسعودی
دوستان‌و همکاران اداری بانهایت تاثرو تالم مصیبت وارده رابجنابعالی و خانواده محترمتان صمیمانه تسلیت عرض مینمایند.

افسران و درجه داران طرح و برنامه‌های زاندارمری کل کشور

بااندوه بسیار فقدان دردناك فقید سعید مرحوم سرهنك محسن ستارمنش بزرك‌خاندان محترم ستارمنش راتسلیت گفته وخود را دراین غم بزرك شریك وسهیم میدانم .

مسعود نجم آبادی

سرکار ستوان یکم مهندس جمال‌پور
بانهایت تاسف مصیبت وارده را ازطرف خود و عموم همکاران بجنابعالی وخانم سرور رودگر تسلیت عرض مینماید .

سرلشگر صادقیان
آ-۱۰۸٤٦

جناب اقای مهندس مهدی توکبی
مهندسین و کارکنان شرکت سهامی راپل مصیبت وارده به آنجناب را تسلیت عرض نموده و بقاء خانواده محترم را ازخداوندمتعال مسئلت دارند .

شرکت سهامی‌راپل
آ-۸٦۱۷

ارطرف خود و همکاران درگذشت میررا اسماعیل خان صدری اردکانی رابه‌خانواده‌های صدری . کاظمی بویژه سرکار سرهنك‌مهندس کاظمی تسلیت عرض مینمایم

سرلشگر مهندس ناصر علوی مقدم
آ-۸۷۰۷

بانهایت تاسف و تاثر فوت مرحوم حاج‌ آشیان حاجی خان خداداد را به‌اخوان وفرزندان گرامی آنمرحوم وخانواده های سوگوارتسلیت عرض مینمائیم دوام وبقای آن‌خانواده محترم‌را ازخداوند متعال مسئلت مینمائیم

حاج حسین بختیاری. حاج عبدالله‌ماهرویان حاج سید احمد حسینی . سید محمودحسینی. حاج عباس شریفی . حاج حیدر کاشانی .حاج حسین میری . حاج محمد بخارائی کاشانی . حاج علی رضا محمدی . حاج رمضان‌علی‌اوند محمدعلی رضائی .اخوان محمدی . یدالله حقیری . عباس رحیمی . حاج علی نقی‌ناهیدی
آ-۸٦٤۷

جناب اقای مهندس محمود و مهندس احمد رجائی
خبر درگذشت حاج علی رجائی والدمحترم قلب فدوی وخانواده م راجریحه دارکردتسلیت چاکر رابعموم بازماندگان خصوصاهمسرگرامی وفرزندان و عموم خاندان ابلاغ فرمائید

عنایت‌الله ضیائی مدیر باشگاه های فردوسی و بانو
آ-۸٦٤۱

دوست گرامی جناب آقای مهندس جواد کروالیان
مرك جانگداز وناگهانی همسر عزیزتان‌را تسلیت گفته خودرا دراین مصیبت بزرك‌شریك میدانم .

دکترکامبیز بهراد
۸٦٥۷-آ

سرکار سرگرد عظیمی ریاست محترم دایره تصادفات
افسران دایره تصادفات درگذشت پدر بزرگوارتان را صمیمانه بجنابعالی و فامیل محترم عظیمی تسلیت گفته خود را دراین غم بزرك سهیم میدانند

سرگرد حسن‌زاده . سرگردایلخان.سروان آصف . سروان فرهمند . سروان نظری‌نوری. سروان کلاهی . سروان رحیمی . سروان‌اخباری سروان مرادی . سروان چاوشی . ستوان یکم نظام . ستوان یکم محمودزاده . ستوان یکم عطری . ستوان یکم بهنیا .ستوان‌یکم‌عارف‌نژاد همردیف سروان درویش
آ-۸٦٦٥

بااندوه بسیار درگذشت‌شادروان‌منوچهر رهبر آذری همکار عزیزمان رابخانواده آنمرحوم وهمچنین آقای حبیب‌الله کیا صمیمانه تسلیت میگوئیم .

کارمندان شبکه بی‌سیم وزارت‌راه
آ-۸٦۸۳

همکار ارجمند جناب آقای شیرکوهی
مصیبت وارده را بشما صمیمانه تسلیت می‌گویم .

دورود - هوشنك صالحی‌آشتیانی
آ-۱۰۸۲۲

همکار محترم آقای‌مهندس کروالیان
باکمال تاسف مصیبت وارده را تسلیت عرض مینمایم .

مهندس محمد حسین شعشانی
آ-۸٦۹۹

سرکار سرگرد عظیمی
بانهایت تاسف مصیبت‌وارده رابجنابعالی وخاندان محترم تسلیت عرض مینمائیم .

حسینیان - بهمن‌پور
آ-۸٦۸۱

جنابان آقایان حاج حسین و عزت وجواد خداداد
مصیبت وارده رابه آن جنابان‌و خانواده محترم تسلیت عرض و بقای عمر شما را از درگاه خداوند متعال مسئلت داریم

بابال - امیرکلا- سیدرضی -هاشمی‌امیری
آ-۱۰۸۸۲

جناب آقای حاج حسین خداداد
بانهایت تاثر مصیبت وارده‌رابجنابعالی و خانواده محترم تسلیت گفته بقای عمر و صبرو شکیبائی شمارازخداوند متعال خواهانم

اکبر جاسب
۸٦۹٥-آ

شرکت سهامی چاپ و انتشارات کتب ایران (علی‌اکبر علمی)

ریز کتابهای منتشره خردادماه خودرا تقدیم مینماید

۱- **فرهنك‌فارسی‌فرانسه** تالیف هدایت‌الله قاطان در ۹۰۰صفحه بهاء ۳۰۰ ریال

۲- **اطلاعات عمومی** - برای‌دانش‌آموزان سال دوم دبیرستان تهیه وتنظیم بوسیله ٦تن اساتید علم تدریس . بهاء ٦۰ ریال

۳- **سه‌چهره‌ویك‌جنك** - نوشته پیترلمب - ویلیام شایرر-میلتون براکر- ترجمه کاوه دهگان‌بها ۱۷٥ ریال

٤- **دیوان عاشق اصفهانی** - بامقدمه وتحشیه حسین مکی در ٥٥۰ صفحه بهاء ۲۰۰ ریال

٥- **معالجه‌باانگور- لیمو-پرتقال** اثر پروفسور کاپو ترجمه :مهدی نراقی بهاء ۱۲۰ ریال

موحدی٦- ازمباحث پیچیده **بیماریهای‌زنان ومامائی** تالیف دکتر محمد مهدی بهاء ۱۲۰

۷- **انسان** -ازژان‌رستان- عضو آکادمی‌فرانسه‌مترجمان } دکترعلی مولوی / دکترمحمد طیوری

بها ۱۲۵ ریال

کتابهای‌جیبی

۱- **اسرار ملکه** - نوشته: پیرنبواوکلودرفادر ترجمه‌فرامرز برزگر بهاء ۲۰ریال

۲- **هتل جواهر** - منتخب داستانهای‌نویسندگان بزرك‌ترجمه‌فرامرز برزگر در۲ جلد ٤۰

۳- **عشقها واشکهای ژوزفین**: ازکورت‌کریستین ترجمه احمد مرعشی بها ۲۰ ریال

فروش درکلیه کتابفروشیهای‌معتبر کشور

مرکزفروش : خیابان پامنار کوچه حاجیها شرکت سهامی چاپ وانتشارات کتب ایران تلفن ٥۰٥۰۲ - ۲۱۲۸۳

شعبات کتابفروشی علی‌اکبرعلمی : خیابان شاه‌آباد تلفن ۳۸۷۰۹
کتابفروشی علی‌اکبرعلمی : خیابان ناصرخسرو تلفن ٥۱٦٥۱

اطلاعات هفتگی
۱۳۰۴
یکشنبه
* یازدهم ژوئن ۱۹۶۷
* دوم ربیع‌الاول ۱۳۸۷
* شماره ۱۲۳۰۱
* سال چهل و یکم

در جلسه امروز مجلس شورایملی

لایحه افزایش تعدادو کلا تصویب شد

ساعت ۹ صبح امروز جلسه‌علنی مجلس شورای ملی بریاست آقای مهندس ریاضی تشکیل شد .

ابتدا تیمسار سرلشکر نکوزاد نماینده‌خرم‌آباد درباره ثمرات مفید مسافرت های شاهنشاه آریامهر صحبت کردو گفت: ما به‌شاهنشاهی که با فعالیت های سودمند ربی گیر برای صلح دنیا کوشش میکنند ، دعا میکنیم. سفرهای شاهانه همیشه متضمن خیرو سعادت برای ملت ایران بوده است (صحیح است) و این مسافرت ها از لحاظ سیاسی- اجتماعی و اقتصادی و شناساندن ایران بسیار سودمند است .

تیمسار نکوزاد ضمن اشاره به بحران منطقه عربی خاورمیانه گفت: ناصر فاجعه بس‌عظیمی برای‌پیراد ران مسلمان ما بوجود آورد که باین آسانی قابل جبران نخواهد بود . (صحیح است)

ناطق در پایان احتیاجات‌لرستان را یادآور شد .

*** سیاست ایران**

آقای دکتر حکیم شوشتری نیز درباره مسافرت‌های‌خارجی شاهنشاه خاصه مسافرت های بعداز انقلاب ششم بهمن صحبت کرد و سیاست دولت را درقبال بحران .ملقه‌عربی خاورمیانه ستود و گفت : اعراب‌در جنگ بااسرائیل‌شکست نخورده‌اند، بلکه این ناصر است که حیثیت خود را برای همیشه ازدست داده است .

*** روابط ایران و آلمان**

خانم دکتر مهرانگیز دولتشاهی نماینده کرمانشاه نیز درباره سفر شاهنشاه به آلمان غربی و روابط دو کشور صحبت کرد و گفت : خوشبختانه روابط ایران و آلمان روز بروز بهتر میشود و نمونه آن استقبال شایسته‌ای بود که ملت آلمان از پیشوای ما بعمل آوردند.

*** حق‌التدریس دبیران**

دراین موقع مجلس وارد دستور شد و لایحه حق‌التدریس دبیران مطرح و پس‌از تصویب بمجلس‌سنا ارسال شد .

بعد لایحه مربوط به برنامه‌عمرانی سوم‌کشور مطرح‌گردیدو بتصویب رسیدو بدولت ابلاغ شد .

سپس گزارشی دایربرمنتفی‌بودن قرارداد همکاری با آقای «رونالد- ادواردسیمز» - فروش ده هزار متر مربع از اراضی جلالیه به‌شهرداری تهران و لایحه تبدیل رتبه های کارمندان رسمی وزارت پست و تلگراف مطرح و تائید گردید و برای اطلاع بمجلس‌سنا ارجاع‌شد.

● افزایش نمایندگان

آقای قوام صدری‌معاون پارلمانی وزارت دارائی صورت دیون بلامحل وسنواتی سازمان‌جنگل‌ها وموسسه اصلاح بذر را تقدیم داشت که به کمیسیون بودجه ارجاع شد .

در این موقع شور اول فروش اراضی و ابنیه و سربازخانه ها و میادین تیر واموال منقول زائدارتش مطرح و تصویب شد .

بعد شوراول لایحه افزایش‌تعداد نمایندگان مجلس‌شورای ملی‌مطرح گردید .

آقای دکتر مبین ضمن تذکراتی گفت: اصل چهارم قانون اساسی ناظر برانیست که در هر دهسال به‌نسبت افزایش‌جمعیت کشورتعداد نمایندگان مجلس شورای ملی افزایش یابد، درصورتی که دولت

بقیه در صفحه سیزدهم

بازدید نخست‌وزیر از مدرسه دینی‌شیخ عبدالحسین

ساعت ۱۰،۳۰ دقیقه امروز آقای هویدا نخست‌وزیر باتفاق آقای نصیر عصار معاون نخست‌وزیر ورئیس سازمان اوقاف از مدرسه علوم دینی شیخ عبدالحسین که اخیرا تعمیرات واصلاحات بنیانی آن بوسیله سازمان اوقاف به پایان رسیده‌است و همچنین ازمدرسه علوم دینی رضائیه در تهران بازدید نمود . .

کشورهای عرب
وسیاست نفتی هر یك‌ازآنها

تهران منتظر دعوت جدید اوپك برای اجتماع‌وزرای دارائی ونفت دروین می باشد . قرار بود این جلسه در هفته آینده دروین‌تشکیل گردد . و همچنین بنا بود هیات مدیره اوپك از فردا دروین‌جلسات رسمی خود را تشکیل دهد وبرای اجلاسیه وزراء گزارش لازم را تهیه کند ، امابایش آمدن‌جنك در خاور میانه عربی و گرفتاری وزرای نفت دول عربی عضو اوپك، اجلاسیه مزبور به تاخیر افتاد .

در نتیجه آقای دکتر فرهنك‌مهر عضو هیات مدیره اوپك که قرار بود روز جمعه یاشنبه به‌وین‌عزیمت کند، باطریش نرفت ، و وزیر دارائی که قرار بود در راس‌هیاتی در هفته آینده به وین پروازکند مسافرت خود را به تاخیرانداخت.

در حال حاضر تهران در انتظار وصول دعوت جدید از طرف‌سازمان اوپك میباشدواحتمالااین‌اجلاسیه تا روشن شدن وضع نفت‌درکشور های عربی به تاخیر افتاده است.

اوپك تاکنون در مسائل‌سیاسی حتی مسائل سیاسی نفت دخالت نداشتو اکثر روی مسائل‌اقتصادی نفت فعالیت می کرد .

عواملی که موجب قطع نفت در بعضی از کشور های عربی‌عضو اوپك شده مسائل سیاسی می‌باشد. بهمین جهت کشور های عربی نمی توانند از اوپك برای رفع مشکل خود توقعاتی داشته‌باشند.

*** سیاستهای نفتی**

در سیاست نفتی اعراب یکپارچگی دیده نمیشود و هر یك از کشور ها، سیاست خاصی پیش گرفته‌اند. بعضی ها تمام نفت را قطع کرده‌اند، وبعضی دیگر حمل آنرا به‌امریکا وانگلیس تحریم نموده‌اند ، و بعضی دیگرفقط تهدید به قطع نفت نموده‌اند ، ولی عملاهنوزاین

بقیه از صفحه چهارم

سفر شاهنشاه و شهبانو به‌ترکیه

امروز اطلاع حاصل شد که سفر شاهنشاه آریامهروعلیاحضرت شهبانو بترکیه ،طبق برنامه رسمی قبلی ،از روز جمعه ۲۶خردادماه شروع خواهد شد .شاهنشاه و شهبانواز طرف‌حضرت رئیس جمهوری ترکیه وبانو«سونای» رسما بترکیه دعوت شده‌اند و قرار بود پس‌از سفر کانادا و ایالات متحده عازم‌این کشور شوند .

سفر شاهنشاه به‌این دوکشور به علت بحران خاورمیانه انجام نشد اما سفرترکیه طبق برنامه قبلی از روز جمعه‌بمدت۵ روزانجام خواهدپذیرفت.

شاهنشاه بپادشاه و ولیعهد دانمارك تبریك گفتند

از طرف شاهنشاه آریامهر به مناسبت ازدواج والاحضرت ولیعهد دانمارك ،تلگرامی بشرح زیربعنوان اعلیحضرت پادشاه دانمارك مخابره گردید .

اعلیحضرت فردریك پادشاه‌دانمارك - کپنهاك

برای شهبانوو من مایه کمال خوشوقتی‌است‌که‌به مناسبت ازدواج والاحضرت‌ولیعهدشاهزاده «مارگارتا» باوالاحضرت «هندریك » شاهزاده دانمارك ، بهترین تبریکات خود را همراه با آرزوی سعادت عروس و داماد خاندان سلطنت به‌آن‌اعلیحضرت وعلیاحضرت ملکه ابراز داریم .

محمدرضا پهلوی

از طرف شاهنشاه آریامهر بهمین مناسبت تلگرامی نیز به عنوان والاحضرت ولیعهد دانمارك‌مخابره‌شد متن‌این تلگرا م‌بشرح زیر است :

والاحضرت شاهزاده «مارگارتا» ولیعهد دانمارك -کپنهاك

به مناسبت ازدواج خجسته آن والاحضرت با والاحضرت «هندریك» شاهزاده دانمارك ، شهبانو و من صمیمانه ترین تبریك خودرا ابراز داشته شادکامی و خوشبختی شمارا طی سالیان سعادت آمیزی که درپیش دارید آرزومندیم .

محمد رضا پهلوی

سفرای کشور های عرب در جشن سفارت انگلیس شرکت نداشتند

بمناسبت تصادف با چهل‌ویکمین سال تولد علیاحضرت‌ملکه الیزابت عصر دیروز در سفارت انگلیس جشن مفصلی برپا بود که جمع کثیری ازطبقات‌مختلف‌و نمایندگان سیاسی خارجی شرکت داشتند و نکته‌ای که جلب توجه میکرد عدم شرکت سفرای کشور های عرب‌در ضیافت مزبور بود که بعلت قطع رابطه سیاسی اخیر هیچیك حضور پیدا نکرده بودند .

بازگشت رئیس مجلس سنا

آقای مهندس‌شریف امامی‌رئیس مجلس سنا که دو هفته قبل برای دیدار نمایشگاه‌بین‌المللی مونترآل عازم کانادا شده بود ، دیشب به تهران مراجعت نمود . درفرودگاه مهرآباد جمعی از سناتور ها رئیس مجلس سنا را استقبال نمودند .

روزنامه فردا
چهارشنبه‌ها منتشرمیشود

با پس‌انداز درحساب سپرده
بانك بیمه بازرگانان
از نیم‌تن پول
و میلیونها ریال جوایز نقدی
دیگر بهره‌مند میشوید
آ- ۱۰۷۴۴

باقتخار پیروزی کارگران ایرانی درساخت اتومبیل پیکان

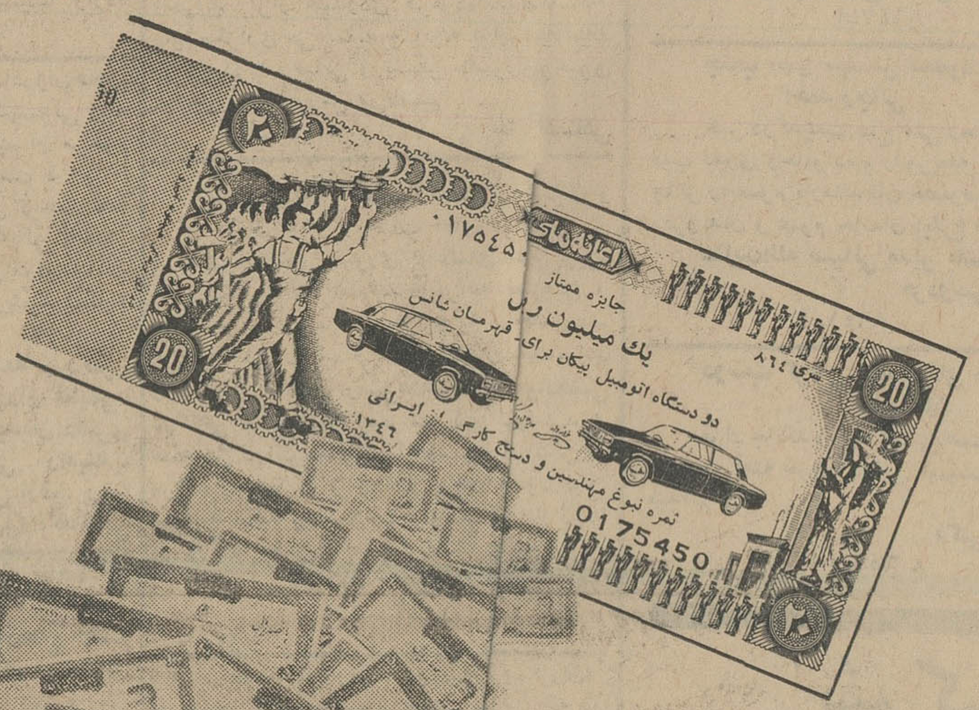

بنگاه اعانهٔ ملی

با انتشار بلیطهای جدید
علاوه برجوایز بزرگ نقدی
هرهفته:

۲ دستگاه اتومبیل پیکان

که ثمره نبوغ مهندسین و دسترنج کارگران ایرانی است

به ۲ قهرمان شانس بلیطهای اعانه ملی اهداء میکند

بلیطهای جدید اعانه ملی

پنجشنبه ۸ تیرماه

درسراسر کشور منتشر میشود

هرهفته

۲ دستگاه اتومبیل پیکان برای ۲ قهرمان شانس

مسابقه سلطنتی بهترین کتاب سال

بدین‌وسیله باطلاع عموم علاقمندان می‌رساند که مدت قبول کتاب برای شرکت در مسابقه سلطنتی بهترین کتاب سال ۱۳۴۵ ازتاریخ نشراین آگهی تاپایان شهریورماه ۱۳۴۶ می‌باشد و فقط کتابهائی که درسال ۱۳۴۵ طبع ونشر شده است برای شرکت‌در مسابقه پذیرفته میشود و تاریخی که بعنوان چاپ دربشت جلد کتاب ذکر شده معتبر است .

داوطلبان شرکت در مسابقه سلطنتی بهترین کتاب‌سال لازم است پنج نسخه از کتاب خودرا بانشانی کامل در ظرف این مدت بقسمت فرهنگی بنیاد پهلوی بفرستند ورسید دریافت دارند . در ترجمه هااصل کتاب باید همراه باشد .

کتابهائی که برای مسابقه فرستاده میشود پس‌داده نمیشود.

برای مزید اطلاع علاقمندان اضافه‌میشود که از سال ۱۳۴۳ کتاب های مخصوص اطفال وبوجوانان نیز در مسابقه شرکت داده‌میشود.

رئیس قسمت فرهنگی بنیاد پهلوی
سناتور دکتر شمس‌الملوك مصاحب

تلویزیون ملی ایران بمنظور تربیت کادر خواننده کلاسی زیر نظر آقایان عبدالعلی وزیری و حسین‌فوامی وباهمکاری عده‌ای از اساتید دیگرموسیقی‌وادب‌تشکیل داده است .

از عموم دوشیزگان و بانوان و آقایانی که دارای استعدادبرای‌آواز وخوانندگی هستند دعوت میشود که‌برای ثبت نام واطلاع ازشرایط نام نویسی از روز دوشنبه۲۲ خرداد ماه تا ۵ تیرماه ۱۳۴۶ به‌تلویزیون ملی ایران مراجعه فرمایند .

نشانی : جاده پهلوی - بلوار نادر - شماره ۷

بزودی **سینما مجلل رویال** (در ۲۶ جان)
باعالیترین فیلم افتتاح می گردد

موسسه تربیتی شاندیز
کودکستان - دبستان

زیر نظر عده‌ای‌ازبانوان باسابقه و مجرب در امر تعلیم وتربیت برای سال‌تحصیلی ۴۷ - ۴۶ ثبت نام مینماید .

شاهرضا جنب سینما رویال - خیابان رامسر
شمارهٔ ۷۸ تلفن ۶۹۹۳۸