سال سی‌وچهارم- شماره ۱۰۱۳٤ | دوشنبه هیجدهم بهمن‌ماه ۱۳۳۸ | تکشماره ۳ ریال

اطلاعات

جریان روز

چشمهای پرمهر! کناره‌گیری ارتش

سرمقاله وتفسیرجهان را درصفحه دوم مطالعه فرمائید

توقف اعلیحضرتین درجنوب ۹ روز خواهد بود

شاهنشاه وعلیاحضرت ملکه فرح ازسد دز وجزیره خارك بازدید مینمایند

امروز خبرنگار ما کسب اطلاع کرد که اعلیحضرتین مدت پنج روز در خرمشهر توقف نموده و سپس‌مدت چهار روز در اهواز استراحت می فرمایند.

شاهنشاه و علیاحضرت ملکه فرح بامداد روز نهم اسفند با هواپیما به خرمشهر نزول اجلال میفرمایندطبق برنامه‌ایکه‌منتشر کردیم‌اعلیحضرتین روز نهم اسفندطی مراسمی پل فلزی خرمشهر و پرورشگاه جمعیت خیریه شیر و خورشید سرخ پهلوی و فرستنده تلویزیون را افتتاح میفرمایند.

گزارش خبرنگار ما حاکی است که اعلیحضرتین مدت پنج روز در خرمشهر توقف نموده و سپس‌مدت چهار روز در اهواز استراحت می فرمایند.

احتمال میرود در مدت توقف اعلیحضرتین در جنوب بازدید هائی از فعالیت های عمرانی در جنوب بعمل آورند از جمله ممکن است از کار های سد دزو فعالیت های نفتی جزیره خارك بازدید نمایند.

گزارش خبرنگارما حاکی‌است که‌مطالعات وزارت فرهنك درمورد حقوق معلمان پایان یافته وطرح اشل جدید حقوق فرهنگیان به‌آقای نخست‌وزیر تسلیم شده‌است.

طبق این پیشنهاد حداقل حقوق

بقیه در صفحه ۳

طرح ترمیم حقوق آموزگاران

تسلیم نخست‌وزیر شد

حداقل حقوق آموزگاران چهارصدتومان وحداکثر یکهزاروچهارصد تومان میشود

شورویها جمهوری عرب را تقویت میکنند

۲٤ صفحه

* **شوروی ۸ زیردریائی جدید بحکومت قاهره تحویل خواهدداد**
* **هواپیماهای جت میك۱۷ مرتبا برای جمهوری متحده فرستاده میشود**

قاهره-۷فوریه- آسوشیتدپرس- نیروی هوائی جمهوری متحده‌عربی مادریافت هواپیماهای متعدد از شوروی پیوسته تقویت میشود.

منابع موثق روز یکشنبه گزارش دادند که جمهوری متحد عرب هواپیماهای «میك ۱۷ »از روسها دریافت داشته‌است واین هواپیما هارا جانشین هواپیماهای« میك ۱۵» خود میسازد.

بقیه در صفحه ۳

مسابقات دوچرخه سواری دور مصر خاتمه یافت

ایران مقام پنجم را بدست آورد

کاپ عبدالناصر را تیم آلمان شرقی ربود

امروز رادیو قاهره اطلاع داد که مسابقات دوچرخه سواری‌دور مصر پایان پذیرفت و دوچرخه سواران آلمان شرقی‌جائزه‌مخصوص‌مسابقات دور مصر را بردند ، تیم دوچرخه سواری ایران در این مسابقات‌مقام پنجم را بدست آورد و بر کشور های لیبی و مصر و سوریه پیشی گرفت ، نتایج مسابقات تیمی دور مصر بدین شرح است :

تیم آلمان شرقی مقام اول مسابقات را درمدت ۱٤۵ساعت و ۱۰ دقیقه و ۱۵ ثانیه بدست آوردوجائزه مخصوص «کاپ عبدالناصر » را

بقیه در صفحه ۳

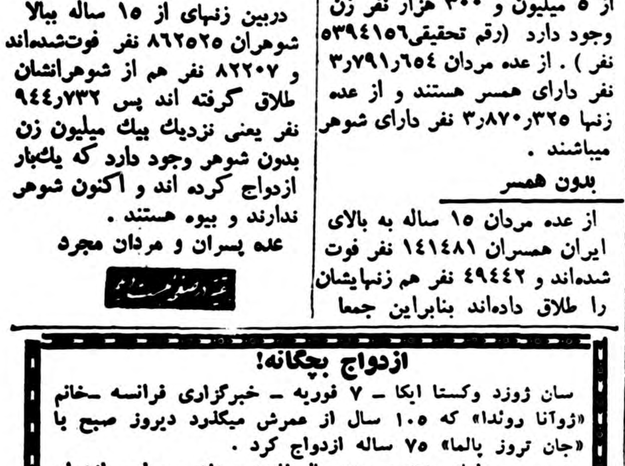

درعکس بالا قهرمانان تیم ملی دوچرخه‌سواری ایران. ازچپ براست برته - راستی، ابوطالبی، امین سرور - غفار دیده میشوند

هیئتی ازتهران به جده رفت

* **این هیئت برای حل مشکلات مربوط بحمل ونقل حجاج ایرانی وتوافق برای امضای یك قرارداد هوائی بین‌دوکشور گفتگو میکند**
* **درساختمان آسایشگاه حجاج ایرانی در مدینه دشواریهائی پیداشده‌است**

خبرنگار ما امروز کسب اطلاع‌کرد که هیئتی برای مذاکره بامقامات‌دولت عربستان سعودی به‌جده پرواز کرده است .

ریاست این هیئت باآقای قریب سفیر ایران در عربستان سعودی و اعضای هیئت آقایان ملك‌پور عضو کمیسیون دائمی حج‌وابوالمعالی رئیس اداره حقوقی و امور بین المللی هواپیمائی کشوری می‌باشند. همچنین آقایان افشارو احمد شفیق رؤسای شرکتهای هواپیمائی ایران و پارس درمعیت این هیئت به جده عزیمت کرده‌اند تادرموارد لازم ازحقوق‌شرکت های هواپیمائی ایران دفاع‌نمایند .

بقیه در صفحه ۳

تاسیس یك فروشگاه عظیم دارو در تهران

* **درجنوب پارك شهر یك فروشگاه شبانه روزی دارو تاسیس میشود**
* **مقامات بنگاه داروئی میگویند: برخی داروهای خارجی درایران‌ارزانتر‌ازکشورهای سازنده آنها است**
* **درفروشگاه مدرن جدید، دارو ببهای ارزانی فروخته خواهدشد**

امروز خبرنگار ما کسب اطلاع کرد که بنگاه کل دارویی کشور قصد دارد یك فروشگاه عظیم و مجهز دارو در خیابان جنوبی پارك شهر تاسیس نماید . این فروشگاه در تمام مدت شبانه روز داروها را ببهای ارزان خواهد فروخت .

زمین این فروشگاه بمساحت ۱٦۰۰ متر از شهرداری خریداری شده و برای ساختمان آن اقدام گردیده‌است.

مقامات بنگاه دارویی معتقدند دایر شدن این فروشگاه نقش مهمی در تثبیت نرخ دارو خواهد داشت‌همچنین مردم تهران خواهند توانست هر موقع روز و شب احتیاج بدارو داشته‌باشند باین فروشگاه مراجعه کنند .

مقامات بنگاه کل دارویی میگویند بهای داروهای اسپسیالیته در ایران از ۲۵ تا ٤۰ در صد ارزانتر ازسابق شده‌است . حتی برخی از داروهای آمریکایی و اروپایی در ایران خیلی ارزانتر از ممالکی است که در آنجا این داروها ساخته میشود .

در مجمع عمومی بنگاه داروئی کل‌کشورکه باحضور سه وزیر تشکیل گردید تصمیماتی در مورد دارو اتخاذ شد.

درعکس بالا ازراست بچپ آقایان: دکتر راجی وزیر بهداری، سرلشگر ضرغام وزیردارائی، مهندس انصاری وزیرکار ومهندس ابراهیم امامی خوئی مدیرعامل بنگاه درمجمع مذکور دیده میشوند.

بقیه در صفحه ۳

گفتگوی روز

ایران وشوروی

* **علل تاخیر دربازگشت پکوف**
* **قدم اول‌را کدام‌طرف بردارد؟**

تاخیر در بازگشت پکوف ،سفیر شوروی در ایران موجب‌گفتگو هائی در محافل پایتخت‌شده است.

پکوف بعد از ظهر روز بیست ودوم آذر همانروز که پرزیدنت‌ایزنهاور قدم بتهران گذاشت راه مسکو را پیش گرفت و یك روز قبل ازعزیمت خود با آرام وزیر خارجه ملاقات کرد.

روزیکه پکوف تهران را ترك گفت منابع نزدیك بسفارت‌شوروی گفتند که‌چون‌سفیر شوروی‌عضویت شورای عالی حزب کمونیست آن کشور را دارد مسافرت او برای شرکت در جلسه « پولیت بورو » حزب کمونیست بوده و بیش از ده روز طول نخواهد کشید.

در خلال ۵۸ روزی که ازعزیمت پکوف میگذرد چند بار محافل‌نزدیك سفارت شوروی در تهران اظهار داشتند که پکوف تا چند روزدیگر بتهران بازخواهد گشت.

بیش از فرارسیدن سال نومسیحی، محافل سفارت شوروی امید داشتند

بقیه در صفحه ۳

شهردار برای تعطیل کوره‌ها ازنخست‌وزیر کسب تکلیف کرد

کلیه کوره‌ها همچنان مشغول کارند

صنف فخار یازده کوره را راسا باسمعیل‌آباد وفیروزآباد انتقال داده است.

رئیس صنف فخار میگوید: کوره داران باتصمیمات دولت موافق‌اند

امروزآقای ذوالفقاری شهردار تهران بخبرنگار ماگفت که‌شهرداری تهران برای جلوگیری از کار کوره های شمال فرح‌آباد ازنخست‌وزیر کسب تکلیف کرده است .

شهردار طی گزارش مبسوطی تقاضا کرده است که برای انجام نقشه شهرداری با موافقت نخست وزیر مامورین ژاندارمری‌باکارکنان‌شهرداری همکاری نمایند. تصمیم خاتمه دادن بکار کوره‌های شمال فرح‌آباد در کمیسیونی که‌با حضور رؤسای‌ادارات شهرداری تشکیل شده است اتخاذ شده طبق نظراین‌کمیسیون بکارکوره های شمال فرح‌آباد پایان داده‌میشود خبرنگار ماباظهار نظرمی‌کند که‌تصمیم اخیر شهرداری مسبوق بسابقه است ودرچند سال قبل دولت‌و شهردار وقت این‌فکررابوجود آوردند وپرونده اینکار اکنون‌درشهرداری‌و دادگستری

بقیه در صفحه ۳

۷۸ هزار زن در ایران ((هوو)) دارند

* **نزدیك یك میلیون زن «بیوه» هستند**
* **بیش از ۱٫۵ میلیون نفر از جوانان ومردان ایران «مجرد» هستند**
* **عدهٔ دختران باکره درایران بیش از نیم میلیون است (از۱۵ ساله ببالا)**

آخرین آمار بدست آمده نشان میدهد که درایران قریب ۷۸هزار نفر زن « هوو » دارند . بموجب‌این آمار تعداد زنان دارای همسر نسبت بمردان دارای همسر ۷۸۷۰۲ نفر فزونی داشت و این رقم معرف زنان «هوو » است والبته زنانی که همسران آنها در خارج از کشور میباشند و هنگام سرشماری در ایران نبوده‌اند ، جزو همین رقم ذکر شده‌است اگر چه تعداد آنها ناچیز است .

برای اینکه در ایران تعداد زنان و مردان دارای همسر را معلوم کنند ، وضع ازدواج را از ۱۵ ساله ببالا در نظر گرفته‌اند . در نتیجه معلوم شده است که در جمعیت از ۱۵ ساله ببالای کل‌ایران نسبت کسانیکه‌همسرداشته در بین زنان ۱۷٫۸ در صد و بین مردان ٦۸٫۱ در صد بوده‌است . (تعداد زنان « هوو » از همین نسبت بدست آمده‌است .)

تعجب !

در کشورهائیکه « تعدد زوجات» مرسوم نیست تعداد زنان و مردان دارای همسر مساوی است . یکی از آمار گران خارجی که‌از رسم «تعدد زوجات » درایران بیخبر بوده وقتیکه پس‌از استخراج آمار میبیند تعداد زنان دارای همسر بیش از تعداد مردان دارای همسر است بسیار تعجب میکند و حتم مینماید که‌در آمارگیری و محاسبه اشتباه فاحشی روی داده است ولی بعدا باو توضیح داده میشود که در ایران و برخی کشور ها مردها میتوانند دارای چندین همسر باشند .

دارای همسر

آمار بدست آمده نشان میدهد که درایران بیش از ۵ میلیون و ۵۰۰ هزار مرد وجود دارد که سنشان از ۱۵ سال ببالاست (رقم تحقیقی ۵٦۷٫۳۸۲ نفر) و بیش از ۵ میلیون و ۳۰۰ هزار نفر زن وجود دارد (رقم تحقیقی۵۳۹٤۱۵٦ نفر) . از عده مردان ٦۵٤٫۷۹۱ نفر دارای همسر هستند و از عده زنها ۳٫۸۷۰٫۳۲۵ نفر دارای شوهر میباشند .

بدون همسر

از عده مردان ۱۵ ساله به بالای ایران همسران ۱٤۱٤۸۱ نفر فوت شده‌اند و ٤۹٤٤۲ نفر هم زنهایشان را طلاق داده‌اند بنابراین جمعا ۱۹۰۹۲٤ نفر از مردان ایران‌یکبار ازدواج کرده‌اند ولی اکنون زن ندارند و مجرد زندگی میکنند .

زنان بیوه

دربین زنهای از ۱۵ ساله ببالا شوهران ۸٦۲٥۲٥ نفر فوت‌شده‌اند و ۸۲۲۰۷ نفر هم از شوهرانشان طلاق گرفته اند پس ۹٤٤٫۷۳۲ نفر یعنی نزدیك بیك میلیون زن بدون شوهر وجود دارد که یك‌بار ازدواج کرده اند و اکنون شوهر ندارند و بیوه هستند .

عده پسران و مردان مجرد

بقیه در صفحه ۳

اخطار حزب کمونیست شوروی به آموزگاران ودبیران

مسکو - امروز وزارت فرهنگ شوروی رسما بآموزگاران و دبیران روسیه اخطار کرد که اگر درتربیت دانش آموزان بنحوی که توانائی حل مسائل علمی را داشته باشند قصور کنند از درجات علمی‌خود محروم خواهند گردید .

وزارت فرهنگ‌شوروی دراعلامیه خود از افزایش روز افزون ناتوانی دانش آموزان روسی در حل و درك مسائل ریاضی - شیمی و فیزیك اظهار نگرانی کرده است.

گزارش امروز خبرگزاریهای خارجی از مسکو حاکی است‌که کمیته مرکزی حزب کمونیست شوروی نیزتصمیم مربوط‌بمحروم کردن این گونه آموزگاران و دبیران را از کا و آموزشی تصویب کرده‌است کمیته مرکزی در قطعنامه خود اخطار کرده‌است که در آینده آموزگاران ودبیرانی که کار آموزشی آنها ثمری برای تولید وافزایش قدرت درك علمی دانش آموزان ندارد از درجات علمی محروم و عملا از کار برکنار خواهد گردید .

کمیته مرکزی همچنین تائیدکرده است که باید آموزش‌دانش‌آموزان بنحوی باشد که «دانش سوسیالیستی» دچار خطر نشود ودانش آموزان ضمنا نقش حزب را نیز دریابند .

چهارمین نمایشگاه صنعتی آلمان درتهران تشکیل‌میشود

گزارش خبرنگاراطلاعات درآلمان دراین باره درصفحه هشتم چاپ شده

ازدواج بچگانه!

سان ژوزد وکستا ایکا - ۷ فوریه - خبرگزاری فرانسه -خانم «ژوآنا روئدا» که ۱۰۵ سال از عمرش میگذرد دیروز صبح با «جان تروز پالما» ۷۵ ساله ازدواج کرد .

عروس و داماد مدت بیست سال نامزد بودند . مراسم ازدواج آنها در کلیسای سان ژوزد دو کستا ریکا بعمل آمد .

پس از خروج از کلیسا مراسم باشکوهی در حضور مخبرین جراید بعمل آمد «زوج جوان» هیچکس را ندارند . خانم ژوآنا روئدا حتی شناسنامه نداشت و بدینجهت یکی از مخبرین جراید خواهش وی را جهت دادن شهادت برای بستن صیغه عقد قبول نمود .

دراسناد مالکیت‌که مساحت اراضی نوشته نشده

محاضر باید مساحت مورد قبول اصحاب معامله را بپذیرند

بطوریکه خبرنگار ما اطلاع‌میدهد قیمت منطقه‌ای باضافه نقشه‌اراضی تهران تاآخر وقت دیروز به‌کلیه محاضر رسمی ابلاغ گردید.

پس‌از ابلاغ‌قیمت ونقشه مشکل جدیدی پیدا شد وآن اینست‌که طبق یك ماده وتبصره آئین نامه اراضی وساختمان منطقه‌ای مالیات اراضی وساختمان براساس متر مربع ومترمکعب پرداخت میشود. امادر اکثر سند مالکیت مساحت اراضی یاحجم ساختمان ذکرنشده است. بناچار اصحاب معامله برای روشن شدن موضوع باید بوزارت دارائی مراجعه کنند واین امر موجب رکود معاملات خواهد بود.

امروز اداره کل‌وصول برای رفع این مشکل به‌محاضر رسمی‌بخشنامه نمود که میزان یاساختمان طبق ادعای اصحاب دعوا قابل قبول‌می‌باشد ومیتوان طبق همان ادعای طرفین واظهارات آنها سند صادر نمود.

این دستور وزارت دارائی براین اساس صادر شد که فروشنده‌اگر بخواهد از میزان اراضی کم‌کند چون بنفع خریدار نیست لذاخریدار به‌آن تمکین نخواهد کرد بناچار برای حفظ حقوق خریدار طرفین مجبورند میزان حقیقی مورد معامله رادر سند ذکر کنند همچنین در مورد ساختمان بازهم نفع‌خریدار آن است‌که حقیقت امر درسمند نوشته شود بااین ترتیب اصحاب معامله حقیقت مطلب را در اختیار محاضر خواهند گذارد.

دستور فوق درظرف امروز وفردا به‌محاضر رسمی ابلاغ خواهدشد تامانعی برای انجام کار نشود.

اضافه حقوق مهندسین ازاول سال آینده پرداخت‌میشود

امروز اطلاع حاصل شد که قانون افزایش حقوق مهندسین بکلیه‌وزارت خانه‌ها ابلاغ گردید . اما وزارت دارائی دستور خاصی برای تامین اعتبار آن نداد .

یك مقام مطلع در وزارت دارائی اظهار داشت‌که اعتبارافزایش‌حقوق مهندسین از بودجه عمومی هر وزارتخانه تامین می شود .

خبرنگار ما در تماس بارئیس حسابداری یکی‌ازوزارتخانه ها اطلاع‌حاصل نمود که وزارت خانه هاراسا مشغول تنظیم بودجه و تامین اعتبار قانون‌مزبور می‌باشند و از اول سال آینده از بودجه خود اضافه‌حقوق مهندسین راپرداخت خواهند کرد .

عزیمت یك هیئت نظامی بکرمان وبلوچستان وفارس

بقرار اطلاع اواخر هفته آینده یك‌هیئت نظامی به‌ریاست تیمسارسپهبد دکتر آریانافرمانده نیروی زمینی برای‌بازدید از مناطق نظامی‌کرمان - بلوچستان وفارس تهران‌را ترك خواهد گفت.

هیئت نظامی مذکور درمدت اقامت خود درآن نواحی از تاسیسات نظامی دیدن خواهد کرد. .این مسافرت قریب دو هفته بطول خواهد انجامید .

۱۲روز

دیگر برای استفاده ازبخشودگی صددرصد جرائم مالیاتی باقی نمانده بصفحه ٦ مراجعه فرمائید.

سازمان کمك کودك

شرح درصفحه ۱۷

کمیسیون خاص رسیدگی بلایحه ارضی

تامامه ۳۵ لایحه اصلاحات ارضی تصویب شد

در جلسه سه ساعته عصر دیروز کمیسیون خاص رسیدگی بلایحه ارضی که بریاست آقای صدر زاده و باحضور آقایان دکترآموزگار وزیر کشاورزی و معاونین وزارتخانه های فرهنك - دادگستری - کشور تشکیل شده بود . ماده ۳٤ لایحه در خصوص مجازات مجریان قانون بااصلاحاتی بتصویب رسید و همچنین ماده ۳۵ لایحه بدون اظهار نظر مورد قبول واقع شد .

سپس مواد مسکوت مانده که عبارت از مواد ٤و ۱۲ و ۱۳ و ۱۷ بود مورد رسیدگی قرار گرفت و بحث واظهار نظر بجلسه چهارشنبه کمیسیون موکول گردید .

روغن نباتی نرگس شیراز

محصول بهترین دانه‌های روغنی جهان

آگهی فروش تعمیرگاه سیار

بانك کشاورزی ایران بدینوسیله باطلاع کلیه شرکت‌ها وموسسات فنی تعمیراتی میرساند که این بانك یکدستگاه تعمیرگاه سیار مجهز کاملانو درصندوق دربسته اضافی راباشرایط مناسب بفروش‌میرساند. طالبین جهت کسب اطلاعات لازم میتوانند درساعات اداری باداره‌ماشین آلات وارزاین بانك مراجعه فرمایند.

۱-۳ آ-٤۱۰۱۸ بانك کشاورزی ایران

چای جهان

۲۵۲ ۱۵۱

روغن نباتی قو طعم کره دارد

کاسه چکنم را بشکنید ...

آنهاکه همیشه کاسه چکنم بدست گرفته‌اند وازبی‌پولی مینالند چرااین‌کاسه را نمیشکنند ؟.. چرا یك بلیط سی ریالی اعانه ملی نمیخرند تامیلیونها ریال جائزه در انتظارشان باشد... چرا؟

آ-٤۱۲۵۰ «بنگاه بخت آزمائی ملی»

ریالکو

بزرگترین سازنده لوازم فلزی دفتر

نمایشگاه میدان کاخ تخت جمشید

جریان روز

چشمهای پرمهر!

دیروز یك بار دیگر محوطه جنوبی کاخ مرمر شاهد احساسات پاك ونی آلایش کشاورزانی از زن‌و مرد شده‌بود که باچهره های آفتاب خورده و دست های کاروزو خود بایکدنیا امید و آرزو باطراف‌شاه و ملکه‌محبوب خویش حلقه زده بودند .

آنان یکصد نفر نماینده کشاورزانی بودند که اسناد مالکیت یکهزار و ششصد و هفت نفر کشاورز املاك اختصاصی را دریافت میداشتند تامیان همه پخش کنند .

هیچ خاطره‌ای برای اعلیحضرت همایونی خوشتر از ساعتی نیست که میان کشاورزان ظاهرمیشوندو بدست خود اسناد مالکیت اراضی تقسیم‌شده را توزیع می‌نمایند ، از نزدیك با آنها صحبت می‌فرمایند و از وضع کشت‌و کار و زندگی آنان سئوال میکنند .

برقی که از چشمان پر مهر آن کشاورزی که پیش می‌آید و ازدست شاهنشاه اسناد مالکیت میگیردمی جهد در چشمان شاه نیز ظاهرمیگردد واین انعکاس و مبادله برق شادی ومسرت که دریك ثانیه میان چشمان اعلیحضرت و کشاورز دیده میشود در حقیقت پیوند محبت و علاقه‌ای‌است که‌میان شاه و ملت استحکام‌میپذیرد

از روزی که اعلیحضرت همایونی بتقسیم املاك اختصاصی قیام فرموده‌اند ونتایج‌مفید آن در دهات تقسیم‌شده ظاهر گردید و کشاورزان صاحب‌آب وزمین شدند وبرای خود مالك کوچکی گردیدند و بوضع زندگی‌خود سرو صورتی در حدود توانائی و پیشرفت کار دادند شاهنشاه بیش‌از پیش معتقد گردیدند که اصلاحات ارضی از راه تقسیم املاك بزرك و پیدایش خورده مالك باید تعمیم‌پیدا کند و دیگران نیز چنین کنند واین یگانه راهی است‌که هم‌سطح کشاورزی را ترقی میدهدو هم زندگی کشاورزان را بهبود می‌بخشد .

خوشبختانه در طول این مدت‌برنامه تقسیم املاك اختصاصی برمبنای‌صحیح واز راه تاسیس شرکت‌های تعاون کشاورزی و توزیع بذر و کمك های دیگر پیشرفت نموده و نتایج‌مستحسنی ببار آورده‌است .

در ظرف چند سال که از اجرای این برنامه میگذرد انتظار میرفت‌مالکین بزرك خود این راه مفید را پیش گیرند و موجبات تقسیم اراضی‌راند خودرا که از عهدهٔ اداره آن برنمی آیند فراهم آورند ، یعنی بافروش وتقسیم املاك اضافی خویش میان زارعین با اقساط طولانی و کمك های لازم‌این نهضت ترقی خواهانه را برای تامین سعادت خودوجامعه پیروی‌کنند، متاسفانه استقبال نشد و عدم توجه مالکین عمده باین امر د ردنیای‌امروز بمنزله لکه‌ای نمایان بر دامان ملت ایران نشسته است ، وسیله‌ای بدست دیگران داد که بما بگویند ایران هنوز در وضع قرون وسطائی زندگی میکند و کشاورزان ایران محرومیت‌فراوان دارند و اختلاف طبقاتی بشکل تاثرانگیزی در این کشور جلوه‌گر است .

این خرده گیری ها نتیجه بهم پیوستگی ماو جهان‌است .

ایران امروز با داشتن قوانین مفید اجتماعی و قدمهای ترقی خواهانه‌ای که برداشته و نهضت و تحولی که در رشته‌های مختلف اقتصادی وسایر شئون مملکتی آغاز نموده بگرمی تواند این مسئله را نادیده پندارد.

عدم وجود قانون عادلانه‌ای برای کشاورزی ایران مانند خاری بود که در چشم ما فرو میرفت ، وسیله‌ای برای انتقاد و خرده گیری وسررنش شده بود که خوشبختانه برای خاتمه دادن باین جریان ، قانون اصلاحات ارضی بمجلس آمد و در دست مطالعه قرار گرفت و امید است بزودی در دستور مجلس واقع شود وبا اصلاحاتی که مفید بحال کشاورزی مملکت باشد بگذرد و این قدم‌بزرك برداشته شود تا ایران آخرین قانون مترقی رانیز دارا شود و این حربه وبهانه که ما را در زمرهٔ ملل عقب مانده قرار داده‌است از خرده‌گیران گیتی گرفته شود .

ما میتوانیم باین انتقادها گوش ندهیم وراه خود پیش گیریم ،لکن مسئله اصلاحات ارضی و ایجادخورده مالك و علاقمند نمودن کشاورزان‌بآب وخاك چیزی نیست که ما حتما بخواهیم بخاطر دیگران صورت دهیم ، این کار برای ما پرفایده و در تامین سعادت ملت و ترقیات آینده کشور مؤثر میباشد .

اگر این برنامه طبق نقشه و اصول صحیح بموقع اجرا درآید پس از گذشت چند سال سطح کشت چند برابر خواهد شد ، محرومیت هائی که اکنون درزندگی بعضی کشاورزان بچشم میخورد از میان میرود ،زندگی افراد بهبود می‌یابد وبطور قطع‌این جریان ترقیاتی در کلیه شئون‌مملکت ظاهر میسازد .

این قدم بزرك اجتماعی بارقه‌ای است که ازفکر بلندو دوراندیش‌اعلیحضرت سرچشمه گرفته ودرخشیده‌استواگراز طرف‌مالکان‌وزمینداران‌پیروی شود در نیکبختی بسوی‌این ملت گشاده‌خواهد شدو فقر و مسکنت از این مملکت رخت برخواهد بست .

کناره‌گیری ارتش

ژنرال نه‌وین ، فرمانده قوای مسلح برمه بوعده خود و فاکرده است . این نخستین‌بار است که‌در آسیا ارتش داوطلبانه بنفع‌احزاب کنارمی‌رود و نمی‌کوشد قدرتی‌را که‌موقتا به‌آن سپرده شده‌است همیشگی سازد .

دراکتبر ۱۹۵۸ ،هنگامی که مبارزات دسته بندیهای حزبی‌در برمه به‌نهایت رسیده بود و بیم بی‌نظمی و حتی خونریزی میرفت ، «او-نو» نخست‌وزیر ورهبرملی‌برمه ژنرال‌نه‌وین‌رئیس‌ستاد ارتش را دعوت کرد که شش‌ماه امورکشوررا در دست گیرد و مقدمات انتخابات عمومی را فراهم سازد . بعدانه‌وین تشخیص داد که وضع هنوزمساعد نیست واختیارات او بتوسط مجلس تمدید گردید و اکنون پس از یکسال ونیم سرانجام‌ارتش توانسته است یکی‌از منظم‌ترین و آزاد-ترین انتخابات را دربرمه اداره کند ودرماه آوریل رسما کناره گیری نه‌وین و تشکیل کابینه جدید اعلام خواهد شد .

حریفان انتخابات برمه جز کمونیستها ، همه گروههای منشعب از اتحادیه ضد فاشیست آزادی مردم بودند که بتوسط اونو در سالهای جنك و پس از آن‌تشکیل گردید و بسرعت دچار تجزیه‌شد. و سرانجام ازمیان انشعابات متعدد دوگروه نیرومند سربدر آوردند گروه «پاك» که به‌رهبری اونو . است و بودائی و سوسیالیست‌استو گروه «ثابت »به‌رهبری«او-کیاو-نی‌ین» که تمایلات سوسیالیستی آن غلبه دارد وقدرت خودرا بیشتر از روستاها و کشاورزان میگیرد.

موضوعات اصلی انتخابات را تبدیل دین‌بودائی به‌آئین رسمی کشور (ازطرف گروه پاك)ومدرن کردن کشاورزی (از طرف گروه ثابت) تشکیل میداد. او- نوکه چندی پیش برای تزکیه نفس در یك‌دیربودائی معتکف شد بااستفاده از تمایلات مذهبی مردم برمه و قدرت روحانیون موفق شده است اکثریت قابل ملاحظه‌ای بدست آورد. و کابینه بعدی را باحتمال قوی خود او تشکیل خواهد داد.

حکومت آینده برمه نه‌تنها از جهت داشتن یك اکثریت‌پارلمانی بلکه از نظر سابقه‌ای که‌ارتش‌بوجود آورده‌است خودرا باسئولیت‌های بیشتری مواجه خواهددید .ارتش دریك سال ونیم حکومت خود بوضع اقتصاد برمه سرو صورت داده ،خیابانهای رانگون را ازتل زباله‌ها پاك کرده ،راه‌آهن نواحی شمال کشور را به‌راه انداخته ، یاغیان کمونیست را تحت فشار قرار داده ودستگاه اداری را برورویهم اصلاح کرده و روح تازه‌ای بخشیده است .

باآنکه ژنرال نه‌وین باانجام انتخابات اخیر نشان داده که جاه طلبی های خارج از اندازه ندارد ونمیخواهد ارتش رادرسیاست‌بیش از حدمداخله دهد، یکسال ونیم فرمانروائی ارتش اثر خودرا برسیاست برمه خواهد گذاشت.

سیاسیون ومردان حزبی برمه از این پس لااقل باید بتوانندبدرجه سرهنك های ارتش جدی ، درستکار و کار آمد باشند ، وگرنه‌سرهنك‌ها نخواهندتوانست دربرابر درخواست مردم و احیانا تمایلات شخصی خود مقاومت ورزند و تجربه نه‌وین بوضع شدیدتری تکرار خواهد شد .

در کشورهائی از قبیل برمه که فاقد دستگاه سیاسی واداری‌باتجربه و نیرومند هستند مداخله ارتش گاهی تنها راه نجات مردم ازفساد وبی‌لیاقتی دستگاه حکومتی‌است. ارتش باکادرهای تربیت شده وبا انضباط خود و باقدرت کار و فعالیتی که دارد بهتراز نیرو های اجتماعی دیگر میتواند بوضع کشور سروسامانی بدهد .این تجربه‌را پاکستانیها ومصریها نیز تکرار کرده‌اند .

ولی حکومت ارتش و نظامی ها جریان طبیعی و سالمی نیست . وظیفه‌ارتش درنهایت امر نه‌اداره بلکه مدافعه کشور است . ژنرال نه‌وین باکناره‌گیری خودمشق و سابقه بی‌نظیری برای همه‌ارتش هائی که ناچار به‌مداخله درسیاست کشوری میشوند بوجود آورده است .

سازمان بزرك جنرال مد
برای صرفه جوئی دروقت وپول شما
بوجود آمده برای آقاپسرتان ازجنرال
مد لباس تهیه فرمائید
ساعات کار صبح ۹ تا ۱۲½ عصر ۳ تا۸
جنرال مد
کوچهٔ برلن
بیماریهای آمیزشی - مجاری - ادرار -سستی وناتوانی-
میدان‌بهارستان - خیابان صفی‌علیشاه دکتریحیی‌صدری

راز الهام
دیوان اشعار
استاد سخن مسرور (سخن‌یار)
منتشر شد مرکز فروش
کتابفروشی ابن‌سینا
چهارراه مخبرالدوله

جهت اطلاع دوستان رضاوفاداران
(معمار) اعلام میدارد
برابر حکم صادر ازدادگاه جنحه ناحیه ٤دادسرای تهران‌رضاوفاداران از اتهام واهی برائت و قرار موقوفی پرونده‌موردبحث‌ابلاغ گردیده است.

سیاستگران دورهٔ قاجار
نگاشته
خان ملك ساسانی. مورخ معروف
حاوی شرح‌حال عده‌ای‌ازرجال‌مهم سیاسی‌دوره‌ناصرالدین‌شاه اسناد و مدارکی که در این کتاب چاپ شده از بسیاری از مطالب سیاسی پرده برداشته شده‌است مطالعه این‌کتاب مستند را بهموطنان عزیز توصیه مینمائیم.
خریداران محترم مستقیما بکتابخانه طهوری مراجعه بفرمایند درقیمت این کتاب و سایر کتابهای چاپ این مؤسسه تخفیف داده خواهد شد.
کتابخانه طهوری. خیابان شاه آباد روبروی کوچه ظهیرالاسلام تلفن ۳۳۰٤٤ ۲-۳

انجمن اف-ال-اس F.L.S. Society
کلاسهای زبان انگلیسی وآلمانی ازابتدائی تا عالی تحت نظر استادان خارجی وایرانی
تمدید ثبت نام تا۲۰ بهمن‌ماه
شماره ۱- امیریه- ایستگاه منیریه- محل‌دبستان‌بیژن‌مه‌داد شماره تلفن ٤۹۱۸٦
شماره ۲- خیابان مد رس- مقابل مسجد سپهسالار
شمارهٔ ۳- میدان فوزیه
شمارهٔ ٤- اصفهان - چهارباغ - پاساژ شکری
آ-٤۱۲۹٤ ۱-۳

تغییر نام‌خانوادگی
بدین‌وسیله باطلاع کلیه فامیل‌و دوستان وآشنایان میرساند که نام خانوادگی اینجانب از حسن بریری به‌حسن‌آزادمنش تغییر یافته‌است . ستوان حسن‌آزادمنش

به تازگی باهواپیما واردشد
Tobler
توبلر
بهترین شوکلات سویس
فروش درکلیه مغازه‌های اغذیه فروشی تهران وشهرستانها

تلفن جدید
دکتر عبدالحسین‌انتخابی
مطب ٤۰۳۱٦
منزل ٦۳۲٤۳
آ-۲ ٤۱۳۰۲ ۱-۲

راههای پیشرفت اقتصادی
شامل جدیدترین تحقیقات اقتصادی عصر حاضر
تصنیف بوکانان والیس استادان دانشگاه کالیفرنیا
ترجمهٔ حسین فرهودی
معلم جغرافیای اقتصادی مدرسه دانشگاه
باهمکاری مؤسسه انتشارات فرانکلین منتشر کرده است

۵۳۲۳۳
تلفن جدید سیدجواد ذبیحی
آ-۲ ۳۱۷۳۷ ۱-۲

بارا هنمائی
کتابخانه سخن
برای کودکان وجوانان کتاب انتخاب کنید
کاشی ٤۷۹ خیابان نادری تلفن ٤۸۲۹۲
آ-٤۰۲۹٦ ۱-۳۰

آگهی

چون آقای حاج محمد حسن بهبهانی که‌از بازرگانان وملاکین فارس بوده اخیرا درشیراز دارفانی راوداع وبرحمت ایزدی پیوسته اند بدین وسیله‌بوکالت از طرف مخدره بانومهین بهبهانی صبیه مرحوم به کلیه بانکها وشرکتهای دولتی وملی وخارجی وبازرگانان ایران‌وخارج از ایران‌وسایر اشخاص اعم‌از حقوقی وطبیعی که‌اموال واملاك واسناد ونقدینه ویااوراق بهادار متعلق بمرحوم مزبور نزدشان امانت است ویا بدهی بمرحوم مزبور دارند اخطار میشود مراتب رابااینجانب که‌ازطرف بانوی مشارالیها وکالت درحفظ وجمع‌آوری ودریافت سهم‌الارث دارم ویابشعبه چهارم دادگاه بخش شیراز که‌اقدام بمهروموم ترکه‌وجمع-آوری مدارك واسناد ومطالب آنمرحوم فرموده‌وخواهند فرمود اعلام فرمایند تاترتیب کار داده شود وصریحا اعلام میگردد که پرداخت‌دیون اشخاص واسترداد امانتی که‌نزد اشخاص است بسایر ورثه یااشخاص دیگر درسهم موکله مورد موافقت موکله محترمه نیست وبهیچوجه‌از امانت داران ومدیونین سلب مسئولیت وبرائت ذمه نخواهد شد. البته اقدامات قانونی برای حفظ حقوق موکله ازطرف اینجانب ودادگاه و شخص موکله بموقع‌خودانجام وعندالاقتضا اخطارات واظهاریه‌های‌قانونی صادر خواهدشد. شك نیست نسبت باشخاصیکه بافعل وانفعالاتی‌بمنظور حمایت اقویا ویامنافع شخص خود درصدد تضییع حقوق حقه‌موکله برآیند شدیدا تعقیب قانونی اعم‌از حقوقی وکیفری معمول خواهدگردید

عنایت‌اله قلمفرسا مستوفی وکیل دادگستری شیراز

کل نفس ذائقةالموت

بمناسبت درگذشت ناگهانی‌تیمسار سرلشگر حسن فراهتی مجلس ختمی در مسجد پامنار روز چهار شنبه بیستم بهمن ماه مطابق ۱۲ شعبان المعظم از ساعت ۳تا۵ بعد از ظهر منعقد است .

سیدابوالقاسم کاشانی

با نهایت تاسف در گذشت ناکهانی مرحوم تیمسار سرلشگر حسن فراهتی را در تهران‌باطلاع اقوام ودوستان میرساند مجلس ترحیم در مسجد پامنار از ساعت ۳تا۵ بعد از ظهر روز چهار شنبه بیستم بهمن ماه منعقد است .

محمد غروی - احمد مدیر نراقی - مهدی نراقی - محمد نراقی - حسن نراقی - سرگرد محمدی -احمد و مهدی قطبی - مهندس ابوعلی نراقی - سرتیپ مصطفوی- سرتیپ طرفه - مهندس عطاءاله نراقی - جعفر شریف - حبیب‌اله شریف -حسام‌الدین صفا - ستوان یکم صفا - احمد رازقی - رضا چیمه‌راد آ-۳۳٦۱

با کمال تاسف در گذشت شادروان تیمسار سرلشگر حسن فراهتی راباطلاع عموم میرساند مجلس ترحیم فقید سعید از ساعت ۱۵ تا ۱۷ روز سه شنبه ۱۹ ماه جاری در مسجد سپهسالار برگزار میگردد. ستاد بزرك ارتشتاران

خانواده های فراهتی -غروی- نراقی - محمدی - قطبی -مصطفوی -طرفه - شریف -رازقی - چیمهٔ راد

با نهایت تاسف در گذشت ناگهانی شادروان تیمسار سرلشگر حسن فراهتی را در تهران باطلاع اقوام‌ودوستان و آشنایان میرساند مجلس ترحیم آن مرحوم از ساعت۱۵ الی ۱۷ روز سه شنبه ۱۹ر۱۱ر۳۸ در مسجد سپهسالار و ختم زنانه در همان ساعت در منزل شخصی آن مرحوم واقع در دزاشیب شمیران منعقد خواهد بود .

محمد غروی - احمد مدیر نراقی - مهدی نراقی- محمد نراقی - حسن نراقی - سرگرد محمدی - احمد ومهدی قطبی - مهندس ابوعلی نراقی - سرتیپ مصطفوی -سرتیپ طرفه - مهندس عطاءاله نراقی -جعفر شریف - حبیب شریف -حسام‌الدین صفا - ستوان یکم صفا -احمدرازقی- رضا چیمهٔ راد آ-۳۲۸٦۹ ۲-۲

خانواده های قره خانیان وابراهیمیان و سوکیاس

کاراپطیان با نهایت تاثر و تاسف فوت ناگهانی مرحوم ارشام قره خانیان را باطلاع عموم دوستان و آشنایان خود میرساند مراسم تشییع و تدفین روز سه شنبه ۱۹ بهمن ماه ۱۳۳۸ ساعت ۱۱ صبح در قبرستان دولاب بعمل‌خواهد آمد و از ساعت ٤ر۳۰ بعد از ظهر همان روز مجلس تذکر در منزل واهان ابراهیمیان واقع در خیابان شاهرضاکوچه فتوحی برپا خواهد بود . آ-۳۳۱۹۵

بعموم‌بازماندگان آنمرحوم‌مصیبت وارده‌راتسلیت میدهیم

با پیروی از عقیده مادر عزیزم مرحوم آغا بیکم صدری مخارج شب چهلم و سال فوت نقدادرمحل‌فوت به‌مستحقین پرداخت می شود سرهنك ابوالفتح -صدری

هزینه روز چهلم فوت مرحوم یوسف پناهی طبق‌وصیت نامه آنمرحوم بامور خیریه پرداخت گردید خانواده‌پناهی

بقیه آگهیهای ترحیم وتسلیت درصفحات ۲۱ وآخر

نامه
دانشوران ناصری
شرح حال ششصد تن از دانشمندان نامی
شامل داستانهای شیرین واشعار نغز وآثار بزرگان در۹ جلد به قطع وزیری که بطورکلی نایاب بود منتشر شد.
قیمت دوره باتحویل شش جلد وقبض پیشفروش سه جلد ۱۲۰۰ ریال
قیمت دوره پس از حاضر شدن دوره کامل (۹جلد) ۱۳۵۰ ریال
مرکز انتشار: قم مؤسسه مطبوعاتی دارالفکر
محل فروش‌تهران: خیابان شاه‌آباد کتابفروشی محمدی ۱-۲ آ-٤۰۷۷٦

بسمه تعالی
هوالحی‌الذی لایموت
انالله وانااالیه راجعون

با کمال تاثر و اندوه فوت مرحومه مغفوره همشیره مکرمه بانو علیه مصطفوی رحمت‌اله علیها را در ارض‌اقدس رضوی باطلاع خویشاوندان و آشنایان میرساند . مجلس ختم آنمرحومه روز سه شنبه یازدهم شعبان‌المعظم مطابق‌با ۱۹ بهمن ماه از ساعت ٤تا ٦بعد از ظهر در مسجد مجد منعقد خواهد بود سیدضیاءالدین‌طباطبائی‌الیزدی

خانواده های مصطفوی -طباطبائی یزدی- امان پور- قرشی -ابطحی -میرزای شیرازی -میرفتاحی

با قلبی دردناك در گذشت بانوی مقدسه مرحومه علیه مصطفوی والده ماجده آقای دکتر رحمت مصطفوی‌را باطلاع خویشان و دوستان و آشنایان میرسانند .

مجلس ختم آن مرحومه از ساعت چهار تا شش بعداز ظهر روز سه‌شنبه نوزدهم بهمن‌ماه درمسجد مجد منعقد خواهد بود . آ-۳۲۹۳۹

با کمال تاسف فوت جوان ناکام بیژن شیوا فرزند مرحوم سرهنك علی شیوا را باستحضار عموم دوستان و آشنایان میرساند مجلس ترحیم مردانه از ساعت ۹ الی ۱۱ روز سه شنبه مورخه ۱۹ر۱۱ر۳۸ در مسجد امام‌زاده زید منعقد و مجلس زنانه عصر همانروز از ساعت ۳ تاه بعد از ظهر در چهار راه باستان خیابان‌نشاط غربی کاشی ۲٤۰ منعقد خواهد بود .

کاظم واعظ شکوری - حسن کمپانیه - محمد کمپانیه- سید محمد باطومچی -حسن فرشچی تبریزی- سید جعفر هاتف - سید جواد هاتف -سید کاظم هاتف -میرابوالفضل هاتف -سید علی اکبر هاتف آ-۳۲۸۷۵

بعموم بازماندگان‌آنمرحوم‌مصیبت‌وارده راتسلیت میدهیم

خانواده های پژند - جنابی - قرشی - کمالی - حشمت صنیعی - شمس محمدی - مظفری نوری

با کمال تاسف‌و تاثر فوت مرحوم حاج اسحاق پژند (وثوق‌الملك) پدر آقایان باقر- عبداله -حبیب‌اله - جعفر- رضا -و ابوالفتح پژند را که از رجال‌و محترمین شهرستان لاهیجان بوده‌اند باطلاع فامیل و دوستان گرامی میرساند مجلس ختم مرحومه در تهران روز ۱۹ بهمن ۱۳۳۸ از ساعت ۳ الی ۵ بعد از ظهر در مسجد حاج حسن واقع در خیابان شاهپور اول ارامنه و در لاهیجان صبح‌همانروز در مسجد چهار پادشاهان و ختم زنانه در منزل شخصی آن مرحوم در لاهیجان بر گذار میگردد .

اسحق جنابی - ابوالقاسم قرشی - تراب کمالی - حسن کمالی - حسین حشمت صنیعی - حسین شمس محمدی -سرگرد عباس شمس محمدی - منصور پژند - سید جلال مظفری نوری - حسن سیه‌فام

بعموم بازماندگان‌آنمرحوم‌مصیبت‌وارده راتسلیت میدهیم

تشکر و اعتذار

باقلبی سرشار ازغم و اندوه ازکلیه بانوان محترمه و آقایان عظام که‌در مراسم تشییع جنازه‌و ختم شب هفت احمد قادری‌تفرشی خانواده داغدیده را سرافراز ودلداری داده‌اند صمیمانه تشکر و سپاسگزاری مینمائیم چنانچه د رشرفیابی تاخیر وقصوری شود از کثرت الهوگرفتاری خواهد بود .

زهراقادری‌تفرشی -غلامرضاقادری تفرشی -سروان مهندس‌علی اکبر قادری تفرشی آ-۳۲۷۰۱

تشکر و سپاسگزاری

بدینوسیله از کلیه دوستان و آشنایان که‌در تشییع و مجالس‌ترحیم وشب هفته شادروان ابوالحسن فروغی شرکت و ابراز همدردی‌فرموده‌اند متشکر و سپاسگزاریم . خانواده فروغی

بمناسبت پایان سومین سال در گذشت شادروان دکتر یوسف رجائی (عمیدالحکماء)مجلس تذکری روز سه شنبه ۱۹ بهمن ماه جاری از ساعت ٦ تا ۸ بعد از ظهر در منزل آن مرحوم واقع در انتهای خیابان ایران خیابان دربند شماره ۱۰۲ روبروی کوچه آسیاب والی منعقد میباشد .

آ-۳۲۸۸۱ خاندان رجائی

باستحضار خاطر.خویشان و دوستان میرساند چون روز سه شنبه ۱۹ بهمن ماه جاری مصادف با اولین سال درگذشت مرحومه مغفوره بانو بی‌بی کازرونیان می باشد لذا مجلس تذکری از ساعت ۳ تا ۵ بعد از ظهر روز مزبور در آرامگاه آنمرحومه در امامزاده عبداله منعقد خواهدبود

آ-۳۲۸۸۷ حاج سید ابوطالب‌کازرونیان

با نهایت تاسف در گذشت مادر عزیزمان بانوفاطمه فرحی متعلقه مرحوم محمود فرحی‌راباطلاع فامیل ودوستان میرساند مجلس ترحیم مردانه از ساعت ٤ الی ٦ بعد از ظهر روز سه شنبه ۱۹ر۱۱ر۳۸ در مسجد اردبیلیها واقع در گلوبندك کوچه چاله حصار منعقدو مجلس زنانه درهمان ساعت در منزل آنمرحومه واقع در درخونگاه کوچه فرحی بر گزار میگردد .

پروین فرحی - مهندس قزانی - پرویز فرحی - خسرو فرحی آ-٤۱۲٦۸

بعموم بازماندگان آنمرحومه تسلیت میدهیم .

فوت بانو فاطمه رشیدی را باطلاع میرساند مجلس ترحیم مردانه آنمرحومه روز سه شنبه ۱۹ بهمن در مسجد فخریه واقع در امیریه از ساعت ۳ تا ۵ بعد از ظهر وزنانه در خیابان نواب کوچه لشگری پلاك ۱۷ منعقد خواهدبود

جواد رشیدی - رضا سهرابیان -جلال سهرابیان - حبیب‌اله اسدی پویا -رجب پور اصلانی -محمد تقی رفیع نیا -فضل اله شهروا آ-۳۳۱۳۵

بعموم بازماندگان آنمرحومه تسلیت میدهیم

سال مرحوم ستوان یکم هوائی سید یدالله خطیب‌شهیدی

بمناسبت تصادف سه شنبه ۱۹ بهمن ماه با یکمین سال فقدان مرحوم ستوان یکم هوائی سید یدالله خطیب شهیدی مجلس تذکر (زنانه -مردانه) از ساعت ۳ الی ٦ بعد از ظهر در امامزاده عبداله (ع) (آرامگاه بدر) منعقد و اقوام و دوستان آن جوان ناکام بقدوم خود بازماندگان را تسلیت خواهند بخشید وسایل ایاب و ذهاب در ساعت مقرره در خیابان البرز شماره ۱۳۳ حاضر خواهد بود .

آ-۳۲۹٦۹ خانواده خطیب شهیدی

با نهایت تاسف در گذشت شادروان ممتاز علی‌رفیعی را باطلاع فامیل و آشنایان میرساند مجلس ختم مردانه آنمرحوم در روز چهار شنبه ۲۰ر۱۱ر۳۸ از ساعت ۳ تاه بعد از ظهر در مسجد قائم واقع در خیابان سعدی چهارراه سید علی و مجلس ختم زنانه در همانروز و ساعت درمنزل مظفرکاوه واقع در خیابان زرین نعل کوچه دکتر ناظر زاده کرمانی منعقد خواهد بود .

زین‌العابدین سالار بهزادی - فاطمه رفیعی - بدرالسادات رفیعی - عشرت رفیعی - توران رفیعی - مریم رفیعی - مهندس تیمور رفیعی - هوشنك رفیعی - علی اکبر کاوه- صادق کاوه - مظفر کاوه - ایرج رفیعی - فرنگیس رفیعی فروغ رفیعی - عشرت بهمنیار - حسین امانی - سرهنك سلیمان رضوی زاده - سرهنك هدایت‌اله امانی -علینقی بهمنیار -سید علی طباطبائی - روح‌اله امانی -جلال هروی حمید جوادی - دکتر عبدالرسول مخضری - حسین‌تژوال- علی اکبر تلفنی - آ-۳۳۱۷۷ ۱-۲

بعموم بازماندگان‌آنمرحوم‌مصیبت‌وارده راتسلیت میدهیم

نیروی هوائی

بقیه از صفحه اول

باید دانست که تحویل این هواپیماها طبق قرارداد سال ۱۹۵۸ دوکشور صورت گرفته است‌که هنگام سفرمارشال عبدالحکیم‌عامر به‌مسکو به‌امضاء رسیده بود .

۱۹زیردریائی

درهمان سفر میان روسهاومقامات جمهوری متحد عرب توافق شد که‌مرحله اول سدداسوان بوسیله روسها و باکمك مالی آنهاساخته شود .

گزارشهای دیگر حاکی است که‌هشت‌زیردریائی جدید نیز از طرف روسها به‌جمهوری متحد عرب تحویل خواهد شد .

بدین ترتیب جمهوری متحدعرب ۱۹زیردریائی خواهد داشت .

باید دانست که میك ۱۷هواپیمای شب پروازاست حال آنکه میك ۱۵فقط میتواند روزها به‌عملیات بپردازد متخصصین جمهوری‌متحد عرب میکویند تقویت قوای‌هوائی تاآنجا ادامه می‌یابد که‌از نیروی هوائی اسرائیل عقب نمانند .

تعلیم خلبانان

چون هواپیماهای «سوپرمیس» فرانسوی که‌دراختیار اسرائیل است به‌مراتب از هواپیماهای میك ۱۵ بهتر بودند لازم بود هواپیمای جدیدتری وارد خدمت نیروی‌هوائی جمهوری متحد عرب شود .

البته هنوز خلبانان مصری کاملا یاراندن این هواپیماها آشنانیستند و فقط یکسال است تعلیماتشان آغاز شده چهار سال دیگرخلبانان کافی دراختیار جمهوری متحدعرب خواهند بود .

مقارن دریافت سلاحهای جدید مقامات‌جمهوری‌متحدعرب‌علنامیکویند که حمله اسرائیل رادرهم خواهند شکست ومقاومت قوای خودرادر مرز سوریه نمونه کوچکی ازقدرت نیروهای مسلح جمهوری متحد عرب قلمداد می‌نمایند .

دست ارتش ازامور الجزایر کوتاه میشود

الجزیره ـ ۷فوریه ـ رویتر ـ وزیران فرانسوی که در واقع برای انجام یك «ماموریت تصفیه» به الجزایر آمده‌اند موضوع قطع نفوذ ارتش را نسبت بدوایر کشوری دراین ناحیه مورد مطالعه قرارداده‌اند.

پیر شاتنه

آنها امکان این امر را در نظر گرفته اند که پس از بازگشت به پاریس به دولت پیشنهاد کنند ستاد های ارتش از شهر الجزیره خارج‌شود

پیر مسمه

و ارتش حق‌دادرسی غیر نظامی هارا جز در موارد بسیار حساس نداشته باشد .

هدف اصلی این برنامه آن‌خواهدبود که ادارات کشوری الجزایر رابرای روزی که انتخابات عمومی برای‌تعیین سرنوشت آن ناحیه صورت میگیرد آماده سازد .

سخنگوی رسمی هیئت اعزامی دریك کنفرانس مطبوعاتی امشب گفت سه وزیر اعزامی فرانسه به موضوع‌مجازات شرکت کنندگان در شورش رسیدگی نمیکنند و این امر به آنها مربوط نیست .

باید دانست که از پانزده ماه قبل برای‌جدا ساختن امور نظامی و کشوری در الجزایر مطالعه و کوشش آغاز شده بود و پل دلوریه فرماندار کشوری الجزایر از هنگام انتصاب بفرمان‌دوگل برارتش نیز ریاست داشت .

باوجود این هنوز فقط در سه‌ناحیه از ده ناحیه اداری الجزایر امور کشوری در اختیار نظامیها نیست .

ولی گفته میشود که با تجزیه امور نظامی و غیر نظامی از یکدیگرمخالفت سختی مشهود است. در مورد مجازات شورشیان شورش اخیر الجزایرگفته میشود که در سازمان کارد محلی تجدید نظر خواهد شد چه این کارد ستون فقرات شورش اخیر بوده است.

حتی شایع است که این کاردمنحل خواهد شد . فلا دادرسان ازمقررات قانون «مجازات قیام بر علیه‌امنیت داخلی کشور» برای دادرسی شرکت کنندگان استفاده میکنند .

بدستور دادرسان شب گذشته‌پلیس چند دفتر روزنامه را مورد بازرسی قرار داد. ضمنا سانسور جراید هنوز در الجزایر ادامه دارد .

هنوز هم گاه افرادی که با موتو-سیکلت در خیابانها میگردند و پرچم فرانسه بربازوی خود دارند فریاد می زنند «فرانسه از دونکرك تا الجزایر» ولی جز این نشانی از تظاهرات نیست.

سه وزیر فرانسوی قرار است پس‌از بازگشت خودبه ژنرال دوگل گزارش دهند و پس از تشکیل کابینه فرانسه نتیجه مطالعات آنها اعلام خواهد شد.

شاتنه وزیر کشور و مسمه وزیر دفاع باماموربن کشوری و لشکری کنفرانس‌هائی تشکیل دادند وشاتنه امشب الجزایر را به مقصد پاریس ترك گفت .

میشله وزیر دادگستری نیز پس از بازدید امور قضائی و دادگاهها فردا به پاریس میرود .

عامر وسراج بی‌مقدمه بقاهره رفتند

رادیو بغداد ـ ارتشبد عبدالحکیم عامر فرمانده سوریه دیروز بی سروصدا و بدون اطلاع قبلی از دمشق بقاهره پرواز کرد.

گفته میشود که مشارالیه با پرزیدنت جمال عبدالناصر ملاقات کرده و راجع بوضع فعلی سوریه گزارشی تقدیم ناصر داشته است.

تاریخ بازگشت عبدالحکیم عامر بسوریه افشانمیگردد. مقامات‌مصری علت فاش‌نکردن بازگشت عامر را امور انتظامی و تامینی اعلام کرده‌اند.

نکته قابل توجه اینست که چند روز پیش عبدالحمید السراج وزیر کشور سوریه نیز بدون مقدمه‌بقاهره رفت و هنوز هم در قاهره می‌باشد. شایع است که‌سه تن ازوزیران کابینه اجرائی سوریه میخواهند استعفا بدهند.

۲۰۰ میلیون دلار کمك آمریکا به‌هند

پاکستان نیز مبلغ معتنابهی برای امور عمرانی ازامریکا کمك خواهدگرفت ـ بعلت زیادی جمعیت‌هند بیشتر ازتمام ممالك امریکای لاتین وافریقا ازوامهای عمرانی امریکا استفاده میکنند

واشنگتن ۷ فوریه ـ آسوشیتدپرس بنظر میرسد که درسال مالی جدید امریکا که از یکم ژوئیه‌آغاز میشود امریکا معادل دویست میلیون دلار برای کمك به اجرای برنامه های اقتصادی هندوستان خواهد پرداخت.

این مبلغ معادل چهل در صد وام های صندوق وام عمرانی است و بزرگترین مبلغی بشمار میرود که امریکا دراختیار هندوستان‌میگذارد.

مقامات امریکائی میگویند این کمك طبق نظر شخصی آیزنهاور که در پیام او به کنگره بیان شده بود افزوده شده‌است .

مرحله راه افتادن

آیزنهاور گفته بود امریکا باید به کشور های جنوب آسیا توجه خاص مبذول دارد .

به پاکستان نیز کمك زیادی‌خواهد شد تابخصوص‌صرف‌ساختمان‌وتوسعه سد ها و ترعه های آبیاری رود سند ساز .

آیزنهاور از کنگره خواسته‌است تا هفتصد میلیون دلار دراختیار صندوق وام عمرانی بگذارد ولی گفته میشود که کنگره بیش از پانصد میلیون دلار برای این منظور تصویب نخواهد کرد .

چون هندوستان چهارصد میلیون جمعیت دارد بطور نسبی از کلیه ممالك امریکای لاتینو افریقا باید بیشتر از وامهای عمرانی استفاده کند .

اقتصاد هندوستان به گفته اقتصادیون در حال «راه افتادن» است یعنی اگر کمی به آن کشور کمك شود میتواند بخود متکی گردد .

یك عمرخادم وفادار شما
تلفن نمایندگی: ۳۰۲۴۱۳
آ_۴۱۱۶۲

رزوغن موتور جزم
موردپسند مهندسین باتجربه
بهترین روغن مخصوص موتورهای دیزل انگلیسی
نماینده انحصاری درایران :
شرکت اسپین تکس خیابان سعدی تلفن ۳۲۰۱۶ تهران

انواع مدلهای مختلف ترازوهای تمام اتوماتیك اطلس ساخت ایتالیا بقدرت از ۵ گرم تا ۱۰کیلو جدیدا واردشد.
برای ملاحظه و خرید به نشانی زیر مراجعه فرمائید .
شرکت تجارتی بهروز خیابان نادری شماره۳۶۰تلفن۴۴۵۳۱ آ_۴۱۱۱۰

جناب آقای مهندس یوك اردبیلی نماینده محترم مجلس شورایملی از راهنمائی وکمك بی‌شائبه آن‌جناب که‌در دوران نمایندگی خود باین درماندگان مبذول فرموده‌اید کمال تشکر راداریم .
آ_۴۱۲۲۲ ازطرف تشکرکنندگان ـ یگانه عطری

لوازم آزمایشگاه فیزیك ریاضی و طبیعی
شرکت شهلا ـ ناصرخسرو

سفرهای تفریحی
مرغوبترین وباصرفه‌ترین سیمان‌هاست.
خیابان شاهرضا ـ کوچه فتوحی
تلفن : ۶۷۸۳۵ ـ ۶۹۵۹۶ ـ ۶۹۳۹۰

کاسیکان دکتر گیلوردهاوزر واردشد
دکتر گیلورد هاوزر درکتاب گذرنامه برای یك زندگانی نوین یکی از علل طول عمرپیشینیان را نوشیدن نوشابه‌های غیرالکلی طبیعی میداند.
شرکت تولید محصولات رژیم غذائی هاوزر در فرانسه نوشابه غیرالکلی طبیعی و مفیدی بنام کاسیکان بدنیا عرضه داشته‌است!
کاسیکان سرشار ازویتامین ث .
کاسیکان نوشابه غیرالکلی جدیدی است برای سلامتی شما واطفال عزیز شما
چند قطره کاسیکان دریك لیوان آب یاشیر تولید یك نوشابه خوشمزه ـ گوارا ـ معطر ومقوی را مینماید.
محل فروش: خیابان اسلامبول مغازه خاویار بزرك ـ مغازه گیلان خیابان بلوار مغازه ۴۴۴ خیابان ناصر خسرو داروئی سازش.
آ_۴۱۲۷۰ ۱_۲

از فردا صبح **سینما ایران ـ سینما دیانا ـ سینما متروپل** از فردا صبح

پارس فیلم هدیه میکند

عشق وحسد ، خون وآتش کینه وانتقام مرگ وزندگی برای یک زندگانی شکوهمند ابدی ، درمیان گوریلهای مرگبار وسوزان فلات مرکزی ایران ، درمیان غارهای خوفناك و هراس انگیز و درمیان دره های هولناك ورعب آور

چشمه آب حیات

سینماسکوپ رنگی

پرشورترین وعظیمترین اثر بی‌نظیر فارسی ، فیلمی که بعنوان بزرگترین تحول سینمائی کشور محسوب خواهد شد !

کارگردان :
سیامك یاسمی
فیلمبردار :
محمود کوشان

باشرکت :
ایرن فردین سارنك
نریمان
گنجوی
پادری

دوران حکومت نظامی برمه پایان مییابد

رهبران مخالف اونو وکمونیستها شکست خوردند ونخست وزیر سابق حکومت خودرا تشکیل میدهد

رانگون ـ ۷فوریه ـ آسوشیتدپرس
نخست‌وزیر سابق برمه اونوبه‌آسانی انتخابات مجلس نمایندگان برمه را برد .
اونو در ناحیه انتخاباتی خود در برمه با ۲۳ هزار و ۳۶۹رای در برابر پنج هزار و پانصد رای از رقیب خود برد .

تمجید از نوین

بدین ترتیب ازنه‌ناحیه انتخاباتی رانگون در پنج ناحیه نمایندگان جامعه ضد فاشیست آزادی مردم انتخاب شده‌اند .
بدین ترتیب بنظر میرسند که گروه «پاکها» (طرفداران اونو)بر گروه «ثابتها» (طرفدران اوباسو وزیر جنگ سابق برمه) غلبه کرده‌اند .
طرفداران اونو دسته مخالفرا متهم بداشتن افکار فاشیستی‌می سازند و میگویند این انتخابات نمونه پیروزی دمکراسی است .
اونو در نطق خود روز یکشنبه گفت : ملت برمه باید از ژنرال نوین متشکر باشد که مقدمات اجرای این‌انتخابات آزادرا فراهم آورد .
رهبر «ثابتها» هم با اکثریت عظیمی در یك ناحیه انتخاباتی دیگر برگزیده شد . وی نیز از ژنرال نوین تمجید کرد .
باید دانست که‌ژنرال‌نوین ترتیب کار را طوری داده بود که انتخابات باآزادی کامل رای دهندگان و نظم تمام انجام گیرد .

انتخابات بی سابقه

این انتخابات در تاریخ پس از جنگ دوم جهانی برمه از لحاظ نظم وآزادی رای دهندگان بدون سابقه بوده است .

اونو به مخبرین گفت : اکنون راجع به شخصیت ژنرال نوین حامی دمکراسی برمه سخنی‌نمی گوید و حرفهای مفصل خود را بعداخواهد زد . من بایدبا ژنرال وین ملاکره کنم و به بینم آیا مایل است به سمت نظامی خود (فرماندهی ارتش برمه باز گردد) یانه .
پارلمان جدید روز یکم آوریل نخست وزیر جدید را تعیین‌میکند وبه حکومت نظامی شانزده ماهه پایان داده میشود .
در این انتخابات هر دو رهبر مخالف اونو یعنی «اوباسو» و «اوکیاونی این» ازوی شکست خورده‌اند .
در هفت ناحیه انتخاباتی رانگون حزب اونو برنده شد . گزارش های رسیده نشان میدهد که‌تاکنون حزب اونو ٤٥ کرسی و «ثابتها» ۹ کرسی بدست آورده‌اند .

یك هفته دیگر

گمان میرود بعلت دشواری ارتباط در برمه نتایج قطعی آراء یك هفته دیگر بدست آید .
جراید بیطرف برمه علت‌پیروزی اونو را محبوبیت شخصی او از

او ـ نو

یکطرف و اعتراض «ثابتها» به حکومت ارتش که مورد رضایت مردم بوده است» قلمدادمیکنند
در این انتخابات میان ٥٤ و ٧٤ در صد سکنه شهری و ٦٨در صد سکنه روستائی برمه در دادن رای شرکت کردند .
باید دانست که از آراء ۱٦ناحیه انتخاباتی که تاکنون نتیجه آنها اعلام شده ٦٥در صد به حزب اونو ۲٦ درصد به «ثابتها» و ٥ در صد به کمونیستها و طرفداران آنها و ٤ در صد به مستقلین داده شده است .

نایب‌السلطنه اردن درغیاب ملك حسین

عمان ـ ۷فوریه ـ آسوشیتدپرس‌ـ روز یکشنبه ملك حسین پادشاه اردن شاهزاده «محمد» برادر بیست ساله خود را که سمت ولیعهدی دارد به عنوان نایب السلطنه در غیاب خود تعیین نمود .
ملك حسین روز دوشنبه برای‌یك بازدید دو روزه به کشور سعودی میرود .
همراهان ملك‌حسین در طی‌بازدید وی از کشور سعودی‌عبارتند از«هزاع مجالی» نخست‌وزیر اردن و « بهجت طلهونی» رئیس شورای سلطنتی . روز یکشنبه یك حکم سلطنتی دیگر نیز صادر شد که بر طبق آن وزیرفرهنگ اردن شیخ محمد امین شنقیتی درغیاب نخست‌وزیراردن‌نیابت‌او را خواهد داشت

زیردریائی بدام افتاده

بوئنس آیرس ـ۷ فوریه ـامروز هواپیما های‌آرژانتین در خلیج«نوئوو» ۷ میلی جنوب بوئنس آیرس در اقیانوس اطلس دست به عملیات و پرتاب بمب های زیر آبی زدند .در این نقطه یك زیر دریائی ناشناس به دام افتاده است.
کشتی های آرژانتینی نیز درمدخل خلیج مزبور حلقه محاصره‌ای تشکیل داده‌اند دراطراف خلیج جمعیت‌زیادی گردآمده بودند تا از سرنوشت زیر دریائی مزبور آگاهی حاصل کنند.

دانشجویان اکسفورد انگلیسی نمیدانند

لندن ـ۸ فوریه ـ رویتر ـ بنابر گزارشی که امروز منتشر شده است بسیاری از دانشجویان آکسفورد که کهنسالترین دانشگاه انگلستان‌است نمیتوانند زبان مادری خود را بخوبی بنویسند و بدان سخن بگویند .
گفته میشود که این ضعف درسراسر کشور انگلستان نیز مشاهده می شود .
پیشنهاد شده است که انجام‌امتحانات ورودی زبان برای دانشگاه مقرر گردد تا کسانیکه زبان انگلیسی را بخوبی نمیدانند به دانشگاههای کشور راه نیابند .

خطر کم سوادی

در این گزارش که از طرف‌کمیته تجدید نظر دانشگاه آکسفورد تهیه شده پیشنهادکرده‌اند که سطح‌امتحانات زبان انگلیسی را باید بالا برد وآن را دشوار ساخت زیرا خطر کم‌سوادی جامعه انگلیس را تهدید میکند .
گفته شده‌است‌که حتی‌در امتحان‌زبان یونانی و لاتین نیز باید سخت گیری کرد زیرا دانشجویان رشته هائیکه به این زبانها نیازمند است معلومات ناچیزی در آنها دارند . لذا بایدبرای کلیه داوطلبان ورود به دانشگاه آکسفورد دانستن این دو زبان را اجباری ساخت .
اما در دانشگاه کمبریج که رقیب آکسفورد است منقدین تا این حد تند نمیروند و دانستن یکی از دو زبان لاتین و یونانی را کافی میدانند.

عراق باتحادیه عرب حمله کرد

اتحادیه عرب ضمیمه وزارت خارجه جمهوری عربی شده‌است

بغداد ـ ۷فوریه ـ خبرگزاری فرانسه ـ رادیو بغداد ضمن‌تفسیری پیرامون جلسه شورای اتحادیه‌عرب که روز دوشنبه درقاهره افتتاح خواهد شد گفت «اتحادیه عرب آلتی در دست ناصر برای خدمت باوشده و ضمیمه وزارت امور خارجه جمهوری متحده عرب میباشد .»
رادیو بغداد اضافه نمود دبیرکل اتحادیه عرب و تمام کارمندان‌او اجراکنندگان ساده سیاست‌رهبران قاهره میباشند. رادیو بغدادهمچنین گفت : جلسه شورای اتحادیه عرب که روز دوشنبه در غیاب عراق و تونس تشکیل خواهد شد نگرانی عمیقی را دردنیای عرب موجب شده .ماحق‌داریم نگران باشیم زیرا اتحادیه عرب تحت‌تاثیر خواستهای ناصر قراردارد و از سیاست عوام‌فریبانه و ضد عرب رهبران جمهوری متحده عرب‌پیروی میکند .
مفسر رادیو بغداد اضافه نمود هدف تشکیل این جلسه درمرحله‌اول خرابکاری درنقشه دولت عراق در مورد حل امور فلسطین است که پیشنهاد کرده یك دولت جمهوری فلسطین بوجود آید .

بقیه خبرهای خارجه درصفحه ۲۳

۲۸۰ میلیون دلار برای سد اسوان

قاهره ۷فوریه ـخبرگزاری فرانسه ـ رادیو قاهره گفت که مجموع قرضه شوروی به جمهوری متحد عربی برای ساختمان سد اسوان ۱۵۰ر۱ میلیون‌روبل برابر ۲۸۰ میلیون میباشد.
رادیو قاهره همچنین گفت که خطوط اساسی موافقتنامه شوروی و جمهوری متحد عربی درباره یکی کردن مراحل مختلف سد در کمیته مخصوص اسوان بریاست موسی عرفه وزیر امور عمومی ایالت مصر به تصویب رسید. چهارصد میلیون روبل از این مبلغ برای مرحله اول سد تخصیص یافته است.

برکناری نخست‌وزیر آذربایجان شوروی

مسکو ـ۷فوریه ـآسوشیتدپرس ـ رویتر ـگزارش های رسیده به‌مسکو حاکی است که محمد اف نخست‌وزیر آذربایجان شوروی از سمت‌خودبرکنار شده است .
روزنامه کارگران باکو در شماره پنج فوریه خود خبر عزل وی رابدون تفسیر انتشار داده بود . کریم اف وزیر کشور آذربایجان شوروی نیز از سمت خود معاف گشته است .
تغییر این دو نفر جزئی ازسلسله تغییرات برای آن است که افراد مقامات جمهوری های مرزی شوروی روی داده است .
انتصاب وزیر کشور و نخست وزیر جدید این جمهوری اعلام شده .ضیا صادق اف به نخست وزیری آذربایجان شوروی برگزیده شده است .
ناظرین خارجی گمان می کنند تغییراتی بشمار میرود که اخیرا در جوانتری مصدر امور شوند .

برای بالابردن سطح علمی شوروی

مسکو ـ۷ فوریه ـآسوشیتدپرس ـ روزیکشنبه دولتو حزب کمونیست شوروی اعلام کردند که‌مطبوعات‌علمی باید کیفیت عالیتری پیدا کنند .
این‌امر ظاهرا ازعصبانیت‌خروشچف نسبت به‌یکی ازجراید علمی‌ناشی‌شده است .این‌روزنامه درباره «چربی‌دم بره‌ها» بحث‌کرده بود .
کمیته مرکزی حزب کمونیست و هیئت دولت‌دریك تصویبنامه رسمی اظهار داشتند که بسیاری ازجراید نه‌جنبه علمی دارند ونه‌جنبه عملی ـ وکیفیت ومفاد نشریات علمی‌نیازمند بهبود وتوسعه میباشند .

سختگیری بیشتر

بنابفرمانی که‌از طرف دولت‌وحزب کمونیست شوروی صادر شد مقررات مربوط به‌اعطای درجات وعنوان های علمی تغییر کرد و محدودیت های بیشتری ازاین پس دراین مورد بکار برده خواهد شد .
درفرمان مذکور خاطرنشان شده که‌درجات وعنوان های علمی‌میبایست با درنظر گرفتن احتیاجات صنایع کشور اعطاء گردد .
بیش ازیکسال است که جراید شوروی طی مقالاتی‌از مقامات علمی برای کارهائی که شایستگی انجام آنرا ندارند درجه‌و عنوان گرفته‌اند انتقاد میکنند . روزنامه‌های مسکو باین مقامات که‌برای گرفتن درجه‌بالاتر بجای نشان دادن استعداد و لیاقت خود دست به‌تشبث و چاپلوسی‌میزدند شدیدا حمله میکنند .

واحدهای کمکی زنان

بمبئی ـ ۷فوریه ـرویتر ـ امروز «کریشنامنون » وزیر دفاع هند اظهارداشت که‌دولت هند طرحی‌در دست تهیه‌دارد که طبق آن واحد های کمکی دختران درارتش هند تشکیل خواهد شد .
«کریشنامنون » اظهار داشت دختران واحدهای اموری مانند پرستاری ـ کار دربیمارستان ارتباطات رانندگی وسائط نقلیه وظایف محافظت و کارهای دفتری واداری را بعهده خواهند گرفت

بزرگترین اعتصاب‌درتاریخ راه‌آهن‌انگلیس

۵۰۰هزار کارگر راه‌آهن از هفته آینده درسراسرانگلستان دست به‌اعتصاب خواهند زد

لندن ـ ۷ فوریه ـ یونایتدپرس‌ـ انگلستان در آستانه بزرگترین اعتصاب راه آهن قرار گرفته است واین اعتصاب که قرار است مدت یکهفته بطول انجامد در تاریخ این کشور بی سابقه می باشد .
چنانچه تا روز ۱۵ فوریه بتقاضا های ۵۰۰ هزار کارگر راه آهن انگلستان در سراسر کشور توجه نشود از نیمه شب آنروز تمام این عده دست به اعتصاب زده وارتباط راه آهن را در سراسر این کشور قطع خواهند کرد .
روز نامه های انگلستان پیش‌بینی می کنند براثر این اعتصاب هرج‌و مرج و آشفتگی زیادی روی دهد.
پس‌از اعتصاب سال ۱۹۱٦ بزرگترین اعتصابی که در راه آهن انگلستان روی داده در سال ۱۹۱۹ بوده که دو هفته و نیم طول کشیده است .
پیش بینی میشود که این‌اعتصاب در وضع اقتصادی کشور نیز اثرات نامطلوبی بجا گذارد .

سرفرمانده قوای‌اردن‌درترکیه

عمان‌ـ اردن‌۷فوریه‌ـ آسوشیتدپرس‌ـ روز یکشنبه در عمان اعلام شد که سر فرمانده نیرو های مسلح اردن سپهبد «حابس مجالی »در روز سه شنبه برای یك بازدید سه هفته‌ای از نیرو های مسلح ترك به ترکیه سفر خواهد کرد.
یك اعلامیه رسمی میگوید مجالی توسط دو تن از افسران عالیرتبه ارتش اردن همراهی خواهد شد . هرسه نفر از طرف دولت ترکیه دعوتی دریافت کرده‌اند.

دردومینیکن زندانیان شکنجه میشوند

واشنگتن ۷ فوریه ـآسوشیتد پرس ـ سفیر ونزوئلا در آمریکابنام «مارکوس فالکون بریچینو» یکشنبه اظهار داشت که وی از روش حکومت «دومینیکن» نسبت به زندانیان‌سیاسی به جامعه‌دول آمریکا شکایت خواهد کرد .
گفته میشودکه درجمهوری دومینیکن زندانیان سیاسی را شکنجه میکنند. از نمایندگان اتحادیه ۲۱ کشور آمریکائی دعوت شده است تا روز دوشنبه جلسه فوق‌العاده‌ای تشکیل دهند و به ادعای ونزوئلا رسیدگی کنند .
ونزوئلا جمهوری «دومینیکن» را به تجاوز به حقوق بشر متهم ساخت .
باید دانست که اخیرا صدها نفر به اتهام توطئه برای سقوط رژیم‌سی ساله ژنرالیسیموس «تروخیلو»بازداشت شده‌اند . سفیر ونزوئلا میگوید رفتار دومینیکن بامنشور سانتیاگو» که در سال ۱۹۵۹ برای رعایت حقوق بشر از طرف ۲۱کشور آمریکا انتشار یافته مغایرت دارد .

لوازم سرنگ و سوزن دامپزشکی
شرکت شهلا ـ ناصرخسرو

خلاصه اخبار

نیکوزیا ـ عصر دیروز درنیکوزیا پایتخت قبرس کنفرانسی برای بررسی مسائل مربوط باین جزیره که در آینده نزدیك استقلال‌خواهد یافت تشکیل شد . در این کنفرانس جولیان امری‌معاون‌وزارت مستعمرات بریتانیا ـ اسقف ماکاریوس ـدکتر فاضل کوچوك‌و سر هیوفوت‌فرماندار انگلیسی قبرس شرکت داشتند.

***

سئول ـ مبارزه انتخاباتی در کره جنوبی برای انتخاب رئیس جمهوری تازه این کشور آغاز گردید .بین دو حزب دمکرات و حزب لیبرال‌که اکنون حکومت این کشور رابدست دارند مبارزه سختی برای بدست گرفتن قدرت آغاز شده است.
سینگمان ری‌رئیس جمهوری کنونی کره جنوبی از طرف حزب لیبرال نامزد هست ریاست جمهوری است.

***

مسکو ـ خبرگزاری رسمی‌شوروی تاس اطلاع داد « ایگور کورچاتوف» فیزیك دان مشهور شوروی‌ یکی از دانشمندان اتمی درسن ۵۸سالگی درگذشت .
پروفسور « کورچاتوف » یکی از اعضاء فرهنگستان علوم شوروی و رئیس انستیتوی نیروی اتمی بود و نخستین بمب اتمی شوروی را او ساخت.

***

بغداد ـ امروز اعلام‌شد که «خادم سماوی » رئیس اداره رادیوی بغداد استعفا داد و «کریم شاکر» رئیس قسمت مطبوعات وزارت‌هدایت ملی بعنوان رئیس اداره رادیو منصوب گشت.

***

لندن ـ امروز صدها نفر ازمردم در بیرون کاخ بوکینگهام اجتماع کرده بودند زیرا قرار است‌سومین کودك ملکه انگلستان در این‌هفته در کاخ مزبور متولد شود .
باوجود وزش بادهای سرد مردم باآرامش و صبر پنجره های کاخ را زیر نظر داشتند تا شاید ملکه یا شوهر وی خبر میلاد کودك را از پنجره ای اعلام‌کند.

زبان آلمانی
بدین‌وسیله باطلاع اشخاصی که‌تا اندازه‌ای برزبان آلمانی مسلط هستند و علاقه‌دارند که معلومات خودرا توسعه داده و خویشتن رابرای مسافرت بصوب ممالك آلمانی‌زبان (آلمان ـاطریش وسویس) آماده سازند میرساند که‌شماره های ۶و۷ نشریه مخصوص زبان آلمانی منتشر شده ودردفتر موسسه فرهنگی اینجانب موجود است .ضمنا نام‌نویسی برای شرکت در کلاسهای جدید مخصوص مبتدیان انجام میگیرد. خیابان لاله‌زار ـکوچه رفاهی ـتلفن ۳۰۳۳۳۸
مهندس‌معتضدی
آ ـ۳۳۰۷۳

ALL WOOL
CARMEN
SUPERFINE QUALITY
کارمن ـ نشانه اطمینان برای اعلاترین پارچه‌های فاستونی در دنیا است
نماینده انحصاری: شرکت تجارتی هالکو
محل فروش: کلیه فاستونی فروشیهای معتبر تهران وشهرستانها

کی ـ وا ـ ویت

موهای سفیدازجوانی شما میکاهد وقیافه را پیروفرتوت نشان میدهد
کی ـ وا ـ ویت
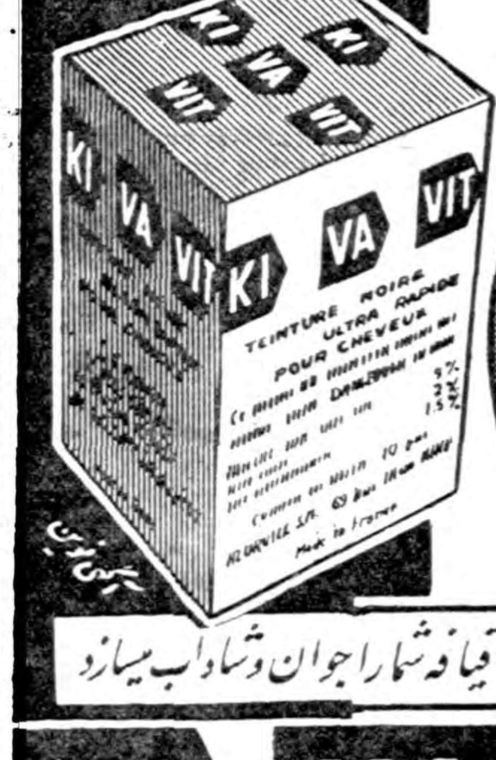

در اندك مدت قیافه شما را جوان وشاداب میسازد
KI VA VIT
مراکزفروش: تریکوبل نادری ـ مانون لاله‌زار ومغازه‌های معتبر

امپایر سعدی نیاگارا
ازصبح چهار شنبه ۲۰بهمن‌ماه
در سینماهای
آنیتا اکبرك دلرباترین زیبای کشورخورشید نیمه شب
ژرژ مارشال هنر پیشه و جوان‌اول فیلمهای بزرك قهرمانی
لورلادلوکا ستاره جدید فرشته صورت سینمای ایتالیا.
فولکولولی هنرمند پر قدرت سینمای اروپا
شلوآلونزو رقاصه فتنه انگیز و آشوبگر کوبائی
ژاك‌سرناس هنرپیشه فیلم های هلن زیبا وآفرودیت.
همه باهم دریك‌اثرعظیم تاریخی‌قهرمانی، صفحه‌های‌درخشانی ازدلاوریهای دوران‌امپراطوری‌رم
علامت رم

محصول مشترك ۱۹۵۹ کشورهای
ایتالیا ـ فرانسه ـ امریکا

سینماسکوپ ـ رنگی ـ دوبله بفارسی دررم

خاطرات ایدن

ترجمه : غلامحسین صالحیار

–۲۲–

جدائی فرانسه

همانطورکه انتظار میرفت مذاکرات بروکسل باشکست مواجه شد و من تصمیم گرفتم بلندن بازگردم. روز ۲۳ آوریل من نظریات خودرا درباره کنفرانس «چارتول» طی پیام خصوصی زیر برای دالس فرستادم :

«درمذاکرات امروز بامندس فرانس» نخست وزیرومن آنچه در قدرت داشتیم بکار بردیم تاخطرات مهلکی راکه فرانسه وتمام دنیای غرب درصورت امتناع مجلس ملی فرانسه ازتصویب قرارداد «جامعه دفاعی اروپا» باآن مواجه خواهند شد برای وی تشریح نمائیم.»

«کنفرانس بروکسل نشان دادکه فرانسه ازهمراهان اروپائی خویش جدامانده است واگر مجلس فرانسه ازاتخاذ تصمیم درباره سهم دفاعی آلمان بازهم امتناع کنداین جدائی بیشتر خواهد شد. مابااصرار ازآقای «مندس فرانس» خواستیم که باتمام قدرت خود ازقرارداد «جامعه دفاعی اروپا» پشتیبانی کند ونظریات وتفسیرهای اسپاك رابهترین راه حل‌برای فرانسه دانستیم .

(آقای‌اسپاك وزیرخارجه‌بلژیك‌درکنفرانس‌بروکسل‌سعی‌داشت‌که راه‌حل‌بینابینی میان نظریات فرانسه وه‌کشور عضو «جامعه دفاعی اروپا» پیداکند) مندس فرانس گفت‌که هفته آینده موضوع رابه رای خواهد گذارد اما کاملا روشن بودکه تصویب نخواهد شد وازاینرو کابینه وی حاضرنیست رای بعضویت در «جامعه دفاعی اروپا» رابعنوان رای اعتماد تلقی کند .

معذالك اوقول دادکه کوشش هائی بعمل آورد هرچند قدرت وی برای مدافعه ازاین قرارداد بهیچوجه مسلم نبود. مااز «مندس فرانس» خواستیم این موضوع رابرای مجلس فرانسه روشن کندکه چنانچه قرارداد «جامعه دفاعی اروپا» ردشود بلادرنك باید راه حل های دیگری برای مسئله آلمان باشرکت ، یا بدون شرکت فرانسه بدست آورد. اوبااین نظریه مخالفت نداشت وحاضر بود مسئله عضویت آلمان رادرسازمان دفاعی ناتو ویاگروه بندی کوچکتری درداخل این پیمان مورد مطالعه قرار دهد. وی‌اظهار داشت که موافق است بعنوان اولین قدم بلافاصله حق حاکمیت سیاسی به آلمان داده شود واین موضوع راطی مباحثه ای که درمجلس انجام خواهد شد اعلام دارد وهمچنین باید راه حل ساده‌ای برای تجدید تسلیحات آلمان نیز ظرف دوماه پیدا شود .

مامشکلاتی راکه پیداکردن واجرای چنین راه حلی ازنظر آلمان وديگر کشورهای ذینفع ظرف مدتی باین کوتاهی وجود دارد، متذکرشدیم وباین نتیجه رسیدیم که هدف وی باید این باشدکه فرانسه راوادار به قبول قرارداد «جامعه‌دفاعی اروپا» که بهترین راه بنظر میرسد بنماید ودرصورتیکه این راه حل بکلی غیرممکن باشد تساوی سیاسی آلمانیها باید فورا به‌آنها داده شود ودرفاصله کوتاهی این کشور بعضویت یك سیستم دفاعی‌قابل قبول که بنظرما سازمان «ناتو» ازهمه مناسبتر است درآید.

مابخصوص این مسئله راخاطر نشان ساختیم که درنظر داریم برای حل مسئله «جامعه دفاعی اروپا» باامریکا همکاری نزدیك داشته باشیم و بعلاوه به ادناتر وديگر کشورهائی که قرارداد جامعه دفاعی اروپارا امضاء کرده اند خودرا شرافتا مدیون میدانیم .

مباحثات تلخ

«آقای مندس فرانس باتشکیل جلسه ای ازکشورهای امریکا،بریتانیا، آلمان وکشورهای«بنلوکس» (هلند وبلژیك ولوکزامبورك) بشدت مخالف بود. ماهم کرچه این موضوع راعلنابه «مندس فرانس» نمی گفتیم معذالك عقیده داشتیم که اشکالات زیادی درمورد تشکیل چنین جلسه ای وجود دارد وفکر میکردیم نظر کشور های ذینفع دیگر نیزهمین است .

بهر حال قبل ازآنکه نتیجه رای مجلس فرانسه درهفته بعد روشن‌شود هیچ نوع اقدامی دراین مورد نمیشود انجام داد. مانظریات فوری دیگری درباره رویه ای‌که بعدا باید اتخاذ کرد نیز مطرح‌کردمایم که باهدفهای شما مطابقت خواهد داشت ومن دوباره درنزدیکترین فرصت شمارا بوسیله تلگراف درجریان خواهم گذارد. »

یك هفته بعد پس ازدوروز مباحثه تلخ واحساساتی که درآن آقای «مندس فرانس» بیش ازآنکه وظیفه یك مدافع راانجام دهد درنقش یکداور بیطرف ظاهر شده بود مجلس ملی فرانسه بااکثریت ۳۱۹ رای موافق در برابر ۲۴۶ مخالف و۴۲ ممتنع تصمیم قاطع خودرا مبنی برمسکوت گذاردن لایحه سازمان «جامعه دفاعی اروپا» وپرداختن بمسائل دیگر اعلام کردو باین ترتیب «جامعه دفاعی اروپا» برای همیشه مرد .

ازآنجاکه برای نجات «جامعه دفاعی‌اروپا» ازمدتهاقبل امیدبسیار ضعیفی وجودداشت من نمیخواستم بلافاصله مذاکراتی بطوررسمی در باره روشی‌که باید پس ازاین اتخاذکنیم آغازشود زیراممکن بوداین کار وضع مخالفین «جامعه دفاعی اروپا» در فرانسه راتقویت کند .

علاوه براین من بااعمال فشار علیه فرانسه نیز مخالف بودم زیرا موجب میشد عناصر معتدل ومردد رادراین کشور به گروه مخالفین تجدید تسلیحات آلمان ملحق سازد .

روز قبل ازاخذرای درپارلمان فرانسه کنگره امریکا پیشنهاد کرده بود که باید یك کنفرانس هشت جانبه بدون حضور نماینده فرانسه تشکیل شود .

یکی از هدفهای تشکیل چنین جلسه‌ای آن بود که جدائی فرانسه تاکید گردد ولی من چنین نقشه‌ایرا نمی‌پسندیدم زیرا اعم از آنکه ماروش فرانسه رادررد تشکیل سازمان «جامعه دفاعی اروپا» صحیح یا غلط تلقی میکردیم به این کشور احتیاج داشتیم و هیچ دلیلی وجود نداشت که فرانسه را مانند یك دختر بچه حرف نشنو . درگوشه‌ای ایستانده‌وتنبیه کنیم .ازاین‌رونظریه‌مذکور مورد توجه‌قرارنگرفت وردشد .

راه آسان

بهر حال مسئله دارای فوریت بود و اگر می‌خواستیم اتحاد دفاعی غربرا نجات دهیم بایستی بسرعت دست بکار میشدیم .

چند ماه قبل من از مشاورین ورزیده خود در وزارت امور خارجه خواسته بودم‌که درباره این‌موضوع مطالعاتی‌انجام‌دهندودرپایان‌ماه‌اوت نتایج این‌مطالب راموردبررسی قرار دادم .

دراین مطالعات راه حل ساده‌ای پیدا نمیشد .یکی از طرقی که پیشنهاد شده بود تشکیل شکل رقیق‌تری از «جامعه دفاعی‌اروپا» در چهار چوب سازمان دفاعی آتلانتیك شمالی بود که ضمنا ما نیز در آن عضویت داشته باشیم . ممکن‌بود فرانسه بچنین راه حلی علاقمند باشد ولی این امر ترکیب سازمان دفاعی جدید را بقدری رقیق میکرد که محلی برای دیگر کشور های عضو «جامعه دفاعی اروپا» نمی‌توانست داشته باشد .

من ترجیح میدادم که آلمان تحت همان شرائط وتدابیر احتیاطی که‌برای عضویت آن در «جامعه‌دفاعی اروپا» پیش‌بینی شده بود به عضویت سازمان دفاعی آتلانتیك شمالی درآید .

با اینکه امکان داشت این راه حل بازهم اشکالاتی در فرانسه پیش‌آورد معذالك «مندس‌فرانس» در کنفرانس «چارتول» بما گفته بود.برای مجلس‌ملی فرانسه اتخاذ مجدد یك تصمیم‌منفی دشوارخواهد بود .

مابایستی تضمینات مؤثری برای شرکت آلمان در «ناتو» پیش‌بینی میکردیم اما اگر این تضمینات خیلی پرسرو صدا وزننده بود پشتیبانی افکار عمومی آلمانها را از دست میدادیم . زیرا امکان نداشت کمتر از آنچه درسال ۱۹۵۱ هنگامی که برای اولین‌بار فکر تشکیل «جامعه دفاعی اروپا»مطرح شد به‌آلمانها پیشنهاد کرده بودیم این بار پیشنهاد کنیم .

همکاران من‌برای طرح ومذاکره‌این موضوع بادکترادناتر‌صدراعظم‌آلمان‌غربی وآمریکائیها بمن اختیار دادند .

***

پاسخ آدناتر به نظریات ماموجب افزایش تحسین من نسبت‌به‌خصوصیات وادراك سیاسی وی گردید او به اتحاد اروپا اعتقاد داشت وعدم موفقیت نقشه «جامعه دفاعی اروپا»را مانند شکست نقشه‌ای که بخود او تعلق داشت تلقی می‌کرد .

(ناتمام)

اخرین تحولات خاور میانه در ۲۴ ساعت گذشته

- مارشال عامر برای گزارش اوضاع مرزی به‌عبدالناصر وارد قاهره شد
- وزیرکشور سوریه و رئیس اداره اطلاعات جمهوری‌متحده‌آمادگی‌خودرا برای مقابله جدی بااقدامات اسرائیل اعلام‌داشتند
- شورای اتحادیه عرب امروز برای رسیدگی به حوادث مرزی سوریه واسرائیل تشکیل جلسه میدهد
- سلطان محمدپنجم مسافرت خودراکه به منظور میانجیگری بین‌کشورهای مختلف خاورمیانه انجام میگرفت پایان داد

گزارش خبر گزاری های خارجی در باره اوضاع منطقه خاور میانه تا نیمه شب ۷ فوریه (مطابق باصبح امروز تهران) بشرح زیر است :

* مارشال عبدالحکیم عامرفرمانروای کل سوریه نیمه شب گذشته از سوریه وارد دمشق شد تا اطلاعات دست اولی در باره اوضاع زدوخورد های مرزی با نیرو های اسرائیل در اختیار عبدالناصر بگذارد.

* سرهنگ عبدالقادر حاتم دربیانیه مطبوعاتی امروز خود اعلامیه ای انتشار داد که در آن گفته شده است «جمهوری متحده عربی‌اسلحه در دست مراقب اقداماتی است که اسرائیل برای نقض حقوق اعراب در منطقه خلع سلاح شده انجام‌میدهد».

* سرهنگ عبدالحمید سراج‌وزیر کشور سوریه نیز دریك مصاحبه مطبوعاتی اظهار داشت که نیروهای اسرائیل عملا ناحیه خلع سلاح‌شد را اشغال کرده وبدون شك درنظر دارند که حقوق اعراب این ناحیه‌را نقض کنند .

*در جلسه شورای وزیران‌اتحادیه عرب که صبح فردا در قاهره‌تشکیل می شود بحث در باره اختلافات مرزی سوریه و اسرائیل در راس مذاکرات دیگر قرار دارد .

* اتحادیه شب گذشته ازبیروت بیانیه‌ای صادر کرده و از تمام اعضای خود دعوت نموده که‌بجلسه فردا نماینده بفرستند . به نظر می رسد که این دعوت از کشور های عراق وتونس بطور غیر مستقیم به عمل آمده است که تا کنون از معرفی نماینده به شورای اتحادیه عرب امتناع ورزیده اند .

* سلطان محمد پنجم که برای میانجیگری بین کشور های خاور میانه از مدتی قبل دست به‌مسافرتو در کشور های این ناحیه زده‌است امروز با هواپیمااز بیروت عازم کشور خود گردید .

* فواد شهاب رئیس جمهورلبنان دعوت سلطان محمد پنجم رابرای مسافرت به مراکش قبول کرد ، طی بیانیه مشترکی که با سلطان محمد منتشر کرد با مسئله برسمیت شناختن حقوق اعراب فلسطین و پشتیبانی از مسلمانان الجزایرموافقت خودرا اعلام داشت .

* هیئت نمایندگی اردن درجلسه فردای‌شورای اتحادیه عرب برهبری موسی ناصر وزیر خارجه این کشور برای اعلام نظریه این دولت درمورد مسائل جاری خاور میانه و طرح‌نقشه دولت اسرائیل جهت تغییر مسیر رود خانه اردن عازم قاهره شد .

اوضاع ناحیه مرزی سوریه و اسرائیل واطراف منطقه دریاچه «جلیله» آرام‌بنظر می رسد و ظرف ۲۴ ساعت گذشته هیچ نوع تیر اندازی جدیدی در این ناحیه‌بوقوع نه پیوسته است .

ریاست هیئت های‌نمایندگی کشور های شرکت کننده در جلسه شورای اتحادیه عرب با اشخاص زیرخواهد بود :

فرید زین‌الدین معاون وزارت‌امور خارجه جمهوری متحده عرب ،امیر فاحد وزیر فرهنگ و احمدشوقیری وزیر خارجه عربستان سعودی ، موسی ناصر وزیر امور خارجه اردن ، وهاب البوری وزیر خارجه لیبی ، حسن ابن علی ابراهیم نماینده امام یمن در قاهره ، تراضی سفیر مراکش در قاهره و حسین عیونی وزیر خارجه لبنان .

تازه‌ترین حوادث جهان

گزارشهای رسیده حاکی است که دانشمندان شوروی کشفیاتی نموده‌اند که نشان میدهد نواحی یخ زده قطبی‌در ۲۰۰ تا ۳۰۰ میلیون سال‌بیش قابل کشت و زرع بوده است درآن زمان قطب جنوب قاره‌ای بوده که‌آب و هوای گرم‌داشته واز زمان حال‌نور خورشید بیشتر دریافت میداشته است کشفیات مزبور نشان میدهد که آب و هوای قاره هاتغییر کرده و محوری که زمین بدور آن میگردد تغییر محل داده است .

دانشمندان شوروی موفق به‌یافتن انساج بعضی از درختان نامعلوم در میانسنگ های قطبی شده‌اند و همانوع هائی یافته‌اند که نشان میدهد در این نواحی گیاه وجودداشته است .

رئیس سازمان کشتی های آماتوری ژاپن اظهار داشت‌که توجه شدید کشتی گیران امریکائی به دختران ژاپنی سبب شده است که آنها نتوانند بهترین کشتی گیران جهان شوند .

وی افزود که امریکائی ها میتوانند در کشتی مقام اول را بدست آورند . آنها از تسهیلات فراوان ، بهترین غذا ومربیان عالی برخوردارند ولی کشتی گیران‌بیش از اندازه خود را گرفتار دختران و زنان میکنند و دوستان‌دختر فراوان دارند و خیلی زود ازدواج میکنند.

دیروز یك‌معلم‌زبان انگلیسی اهل میامی امریکا جسد زن خود راکه در اتومبیل گذاشته بود به پاسگاه پلیس آورد و بافسر نگهبان اظهار داشت من همسرم‌را کشته‌ام واکنون آمده‌ام تادستگیر و بازداشت شوم .

این آموزگار به پلیس اظهار داشت که‌بازنم بیك رستوران رفته بودیم و میان ما گفتگوئی درگرفت . زنم‌مرا متهم‌ساخت که من با زن دیگری قرار ملاقات میگذارم و سپس‌مباحثه ما شدید شد و زنم شروع بجیغ کشیدن و خراشیدن‌سر و روی من نمود . من بلوگفتم اگر صدایت را نبری ترا خواهم کشت . ولی چون او خاموش نشد من فکر کردم‌باید حرفم را عملی کنم و عملی کردم و اکنون باینجا آمده‌ام تا خود را تسلیم نمایم ■

فرانسه پیشنهاد تونس را رد کرد

- امروز مهلتی راکه رئیس‌جمهور تونس برای تخلیه پایگاه بیزرت تعیین‌کرده پایان میبابد
- بورقیبه پسر خودرا که سفیر تونس درپاریس میباشد برای مذاکره احضارکرد و روش آینده این کشور را درقبال فرانسه باوی مطرح ساخت

تونس – ۷فوریه – یونایتدپرس – امروز پرزیدنت حبیب بورقیبه رئیس جمهوری تونس وپسراوکه سفیر این کشور در فرانسه است درباره اقدامات بعدی که بایددرصورت امتناع فرانسه از تخلیه پایگاه «بیزرت» بعمل آید مدتی مذاکره کردند .

طبق التیماتوم بورقیبه‌نیروهای‌فرانسه باید تافردا پایگاه مذکور را تخلیه کنند .

محافل مطلع اظهار میدارند دولت فرانسه طی یادداشتی که در این‌مورد برای تونس فرستاده به مسائل زیر اشاره کرده‌است .

«با توجه به شرایط موجود و بنا به دلائل سیاسی بطور کلی تخلیه پایگاه «بیزرت» اکنون برای فرانسه غیرممکنست ولی‌ماآماده‌ایم مذاکراتی را براساس قرار داد مورخ ۱۷ ژوئن ۱۹۵۸ در مورد تخلیه نیروهای‌فرانسوی بادولت تونس آغاز کنیم.»

لحن‌ملایم

بعقیده مقامات مطلع‌لحن این‌یادداشت ملایم است وحق حاکمیت تونس بر پایگاه «بیزرت» در آن بهیچوجه‌محل تردیدو مذاکره قرار نگرفته‌است .

قرار داد ۱۹۵۸ بدنبال بمباران قریه «سیدی‌ساکت» انعقاد یافت و بموجب آن نیرو های فرانسوی بجز «بیزرت» بقیه خاك‌تونس‌راتخلیه کردند .

روز گذشته بورقیبه برای مذاکره درباره این موضوع پسر خود را از پاریس احضار کرد .

ظاهرا فرانسویها نمی‌خواهند درمورد این ناحیه که آخرین پایگاه آنهارا در خاك تونس تشکیل میدهد جنجالی براه بیاندازند .

نقشه قیام علیه دولت آلمان شرقی

قرار بود همزمان باانقلاب مجارستان طرح واژگون‌کردن دولت آلمان شرقی هم اجرا شود

برلن –۷فوریه – خبر گزاری فرانسه – ژنرال «اریخ میلك» وزیر امنیت دولتی جمهوری دموکراتیك آلمان طی مقاله‌ای که در روزنامه «نیوزاریچلاند» درج کرده خاطرنشان نموده که گروههای مختلفی طرح واژگون ساختن رژیم آلمان‌شرقی را هنگام شورش مجارستان در سال ۱۹۵۶ تهیه کرده بودند .

این ژنرال اضافه می نماید‌سرویس های‌او موفق شدند نقشه‌های‌توطئه کنندگان را بر ملا سازند . وزیر سازمان امنیت دولتی آلمان شرقی سپس می نویسد در ۱۷ ژوئن ۱۹۵۳ نیز یکعده از فاشیست ها قصد واژگون ساختن حکومت آلمان شرقی را داشتند .

شماره های جدید تلفن
شرکت فنی و ساختمانی گاما
دفتر : ۳۲۹۶۲ – ۳۰۵۵۳۰
کارخانه : ۳۰۲۶۸۱
خیابان شمیران اول خیابان‌مزین ساختمان گاما
آ– ۴۱۱۹۸

هفته دوم نمایش
محکوم باعدام
درسینماهای هما و ونوس

پدر و فرزندی که اهالی تهران را تحت تاثیر قرار داده‌اند
آ– ۴۱۲۰۲

اگر برق نباشد. باطری و اگر باطری نباشد چراغ نفتی، برای اریون هیچیک فرقی ندارند!

خانه مجلل و عالی لوازم مجلل و ممتاز هم میخواهد
رادیو اریون نفیس و ممتاز و بی‌مانند است. اریون برنده مدال طلای نمایشگاه جهانی بروکسل میباشد
نماینده انحصاری کالای هلند چهارراه اسلامبول تلفن ۴۲۶۳۵
فروش رادیو جاوید تهران پشت شهرداری وسایر رادیوفروشیها تبریز بنگاه موزیگال
آ–۴۱۲۴۲

اطلاعات اقتصادی

بازار پنبه محکم است

● ژاپن خریدار پنبه درجه یك بوعده ٦ ماه دیگر است
مجارها ۱۵۰۰ تن پنبه از ایران خریداری کردند

بازار پنبه با وجود کم شدن معامله محکم و ثابت است صادرات پنبه رونق ماه قبل را ندارد اما قیمت مثل ماه قبل برای پنبه های الیاف بلند درجه یك ۴۴ ریال و برای درجه ۲ آن کیلوئی ۴۲ ریال می باشد.

بهای پنبه درجه یك برای صادرات صرف ندارد زیرا قیمت خارج آن کمتر می باشد و ژاپنی از خرید پنبه به بهای کیلوئی ٤٤ ریال خودداری میکنند قیمت پنبه مشابه پنبه درجه یك ایران از مکزیك و نیکاراگا و امریکای مرکزی در بازار ژاپن ارزانتر تمام پیشود دبهمین علت از خرید پنبه ایران خودداری میشود . ژاپنی ها پیشنهاد نموده‌اند که پنبه درجه یك بوعده ۵ تا ٦ ماه دیگر را گرانتر از قیمت فعلی قبول دارند .اما تجار ایرانی مایل بچنین معامله‌ای نیستند زیرا نزول پول در ایران بیشتر از خارج است بنابراین معامله برای تحویل ۵ تا ٦ ماه دیگر صرف ندارد .

مجارها خریدخودرا تمام کرده‌اند و مجارستان امسال در حدود ۱۵۰۰ تن پنبه از ایران خریداری نموده است .

خرید ده میلیون دلار شکر از امریکا

وزارت گمرکات در جریان مذاکره خرید ده میلیون دلار شکر که قریب یکصد هزار تن می شود می باشد .

چندی‌قبل دولت سی میلیون دلار برای واردات کالا اختصاص داد تا تجار و وارد کنندگان کالا ازاین ارز برای واردات کالای مجاز و مصرفی و صنعتی استفاده کنند . اداره کل قند و شکر که احتیاج بشکر برای سال آینده خود داشت در حدود ده میلیون دلار از این اعتبار را تقاضا نمود تااز امریکا شکر خریداری کند مسلما قیمت شکر برابر قیمت‌بین المللی خواهد بود تنها این ده میلیون دلار امکان سهل‌تری برای وزارت گمرکات فراهم نمود .

مذاکره و تصمیم در باره خرید شکر هنوز خاتمه پیدا نکرده و پیش بینی می شود که به زودی تشریفات و مذاکرات خرید خاتمه پیدا کند و شکر مزبور برای سال آینده به بنادر ایران حمل گردد .

سازمان نمونه برای دارائی‌های شهرستانها

همانطوری که قبلا اطلاع دادیم طبق طرح جدید وزیر دارائی سازمان کلیه پیشکاری های شهرستان ها تغییر می یابد برای نمونه آقای مقتدر مدیر کل وزارت دارائی چندی قبل باستان اصفهان رفت وسازمان جدید آن پیشکاری را ابلاغ وبمورد اجرا گذارد . این سازمان به عنوان سازمان نمونه است وزارت دارائی قبل از بررسی نتایج این سازمان تشکیلات سایر نقاط را بشکل سابق نگاه میدارد بطوری که یك مقام وزارت دارائی اظهار می داشت مدت آزمایش و بررسی سازمان نمونه چندان طولانی نیست واگر در عمل باشکالات و نواقصی برخورد نشود بلافاصله سازمان پیشکاری های دیگر استان ها هم بمورد اجرا گذارده می شود در سازمان نمونه اختیارات وصولی ودر آمد پیشکار به یکی از معاونین وامور تشخیص بیکی دیگر از معاونین و کار های اداری بعهده رئیس دفتر واگذار می شود در حقیقت پیشکار که نماینده وزیر دارائی است نظارت کلی بردر آمد و تشخیص و جریان اداری خواهد داشت باکم شدن کار پیشکار مسلما نظارت به نحو بیشتر و دقیق‌تری انجام می گیرد . مدیر کل وزارت دارائی روسای ادارات شهر های تابعه استان اصفهان رادر مرکز استان جمع کرده و نظریات جدیدی که وزیر دارائی مشغول انجام آن می باشد برای آنها روشن ساخت تا سرعت بیشتری در امر وصول و تسهیلات زیادتری برای مودیان وتصفیه کاملی در کادر اداری سازمان جدید استان اصفهان بعمل آید.

آگهی رسمی

مجمع عمومی عادی سالیانه شرکت سهامی پخش یخ مصنوعی کارخانجات تهران و حومه طبق ماده یازده اساسنامه درساعت چهار بعد از ظهر روز یکشنبه پانزدهم اسفند ماه ۱۳۳۸ در محل شرکت واقع در خیابان سی متری اول خیابان سزاوار مقابل ستاد ژاندارمری کل کشور تشکیل میگردد .

طبق مفاد اساسنامه از آقایان صاحبان سهام یا نمایندگان تام‌الاختیار ایشان تقاضا دارد برای گرفتن برگ ورودیه بدفتر شرکت مراجعه فرمایند.

(موضوع جلسه)

۱ـ استماع گزارش های هیئت مدیره و بازرسان شرکت
۲ـ تصویب ترازنامه وسود و زیان سال مالی ۱۳۳۸
۳ـ انتخاب هیئت مدیره و بازرسان شرکت

هیئت مدیره شرکت سهامی پخش یخ مصنوعی کارخانجات تهران وحومه

(آگهی تمدید مدت شرکت درمناقصه چهار میلیون کیسه‌های کاغذی جای سیمان)

پیرو آگهی مناقصه چهار میلیون کیسه های کاغذی جای سیمان مورد نیاز کارخانه سیمان دورود بدینوسیله امور صنایع سازمان برنامه باطلاع فروشندگان کالای فوق میرساند که مدت دریافت و افتتاح پیشنهادات شرکت کنندگان در مناقصه مزبور برای مدت دو ماه دیگر به ترتیب زیر تمدید میگردد ولی سایر مواد آگهی مناقصه قبلی همچنان به قوت خود باقی میباشد .

۱ـ شرکت کنندگان در مناقصه بایستی پیشنهادات خود را تا آخر روز اداری بیستم اردیبهشت ماه ۱۳۳۹ به دفتر امور صنایع سازمان برنامه تحویل نموده و رسید دریافت دارند .

۲ـ پیشنهادات واصله درساعت ۸ صبح روز بیست و یکم اردیبهشت ۱۳۳۹ در دفتر امور صنایع بحضور نمایندگان برنامه افتتاح و قرائت خواهد شد .

مدیر امور صنایع سازمان برنامه ـ مهندس نعمت سمیعی

۱ـ۲ آ ـ ۴۰۸۳۰

یك قدم بزرگ برای وصول مالیات‌ها

وزارت دارائی یااستفاده از اختیارات قانونی خودباتوجه به‌بند (د)از ماده ۳ آئیننامه جرائم مالیاتی بمنظور تسهیل درتسویه حساب مالیاتی موافقت مینماید مودیانی که‌حاضر شوند کلیه بدهی های معوقه خودرا بصندوق دارائی پرداخت‌یابااداره مربوطه قرار تقسیطی که مدت آن از سه‌ماه تجاوز ننماید ومورد موافقت ادارات وصول باشد منعقد نمایند ازجرائم مالیاتی بشرح زیر معاف گردند.

۱ـ مودیانی که‌از تاریخ شنبه ۱۶ بهمن‌ماه ۱۳۳۸ تاپایان بهمن ماه ۱۳۳۸ اصل مالیات متعلقه را بانضمام زیان دیرکرد به‌صندوق دارائی پرداخت نمایند از صددرصد جرائم متعلقه معاف خواهند شد.

۲ـ مودیانیکه از اول اسفند تاآخر روز پانزدهم اسفند ماه ۱۳۸ اصل مالیات متعلقه بانضمام زیان دیرکرد راپرداخت نمایند از هفتاد وپنج‌در صد مالیات متعلقه معاف خواهند شد.

۳ـ مودیانیکه اصل بدهی مالیاتی خودرا درنیمه دوم اسفندماه ۳۸ بپردازند فقط ازپنجاه درصد جرائم متعلقه معاف خواهند بود.

وزارت دارائی انتظار دارد مودیانی که‌پرداخت مالیاتی خودراتاکنون ازترس جرائم سنگین به‌تعویق انداخته انداز این‌فرصت استثنائی و تسهیلاتی که‌برای آنان فراهم شده استفاده نمایند.

۱ـ۱۰ آ ٤۱۱۷٤

جهاد با فقر هدف اصلی برنامه عمرانی کشور است

بعلت عدم وجود هم‌آهنگی برخی ازطرح‌های مهم عمرانی اجرا نشده

باتوجه به منابع مالی واحتیاجات کشور یك برنامه راهنما تهیه میشود

دریك برنامه صحیح هرگز نباید مدرسه و بیمارستان‌ساخت بدون آنکه آموزگار وپرستار برای آن تربیت شده باشد

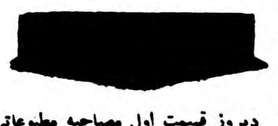

دیروز قسمت اول مصاحبه مطبوعاتی آقای مهندس خسرو هدایت وزیر مشاور وقائم مقام نخست‌وزیر درسازمان برنامه را باطلاع خوانندگان رساندیم اینك قسمت های دیگر این مصاحبه ازنظرخوانندگان میگذرد .

کارهای مکرر

آقای مهندس خسروهدایت درمقایسه برنامه عمرانی دوم وسوم کشور گفت در برنامه هفت ساله دوم قسمتعمده هزینه های عمرانی وسرمایه گذاری های وزارتخانه‌ها ـ موسسات وبنگاه های دولتی وسرمایه گذاری های اشخاص وموسسات خصوصی بهیچوجه پیش‌بینی ودر نظر گرفته نشده بود وبعلاوه در مورد عملیات عمرانی دولت این خطر وجود داشت که دو یا چند موسسه یادستگاه دولتی در عین‌حال هریك جداگانه دست بانجام یك کار واحد بزنند که نتیجه آن تکرار عملیات وایجاد خسارت هائی برای کشور میشد ویا اینکه بعلت عدم تلفیق و هم‌آهنگی در کار های عمرانی برخی ازطرحهای مهم عمرانی اجرا نمیگردید چون هیچ دستگاه ویا وزارت خانه‌ای خود را مسئول انجام آن نمیدانست.

ولی باتنظیم یك برنامه جامع ملی این نقائص از بین خواهد رفت زیرا تمام موسسات دولتی با در نظرگرفتن فعالیت های موسسات خصوصی و میزان منابع کشور طبق یك برنامه موزون و منطقی فعالیت خواهند نمود .

بعلاوه برنامه سوم طوری تنظیم خواهد شد که تمام فعالیت های وزارت خانه‌ها و موسسات دولتی و خصوصی بایکدیگر متناسب و در واقع برای بالا بردن سطح درآمد ملی مکمل و لازم و ملزوم یکدیگر باشند .

مثلا در یك برنامه صحیح هرگز نباید وضعی پیش آید که تعدادی مدرسه و یا بیمارستان ساخته شود بعد معلوم شود که باندازه کافی آموزگار ـ طبیب و پرستار تربیت نشده است .

بودجه وزارتخانه‌ها وطرح عمرانی

بودجه های جاری وزارتخانه‌ها و موسسات دولتی نیز باید با برنامه عمرانی تلفیق داده‌شود زیرا هرمدرسه ـ بیمارستان ـ بندر ـ راه یا کارخانه‌ای که ساخته می‌شود برای اداره ونگاه داری آنها بودجه لازم است .

اگر این تاسیسات ساخته شوند و بودجه کافی برای نگهداری آنها وجود نداشته باشد تمام سرمایه گذاری بهدررفته‌است .

تهیه و تنظیم یك برنامه عمرانی صحیح وجامع امر خطیری است که احتیاج به کمك فکری و عملی افراد یك‌جامعه دارد .

همکاری باسازمان برنامه

بااینکه طبق تصمیم هیئت دولت امور تهیه و تنظیم برنامه عمرانی سوم کشور به سازمان برنامه محول گردیده است بدیهی است که اینجانب و تمام همکارانم که در امر تهیه برنامه دخالت داریم به کمك و همکاری کلیه موسسات دولتی و خصوصی نیازمندیم. بخصوص امیدواریم که دهبی خانه شورایعالی اقتصاد ـ وزارت دارائی ـ وزارت بازرگانی دانشگاه و بانکها سازمان برنامه را از کمکهای مشورتی خودبرخوردارنمایند .

در حقیقت سازمان برنامه قسمت کوچکی از کار های تهیه برنامه را بعهده دارد بدین معنی‌که در وهله اول سازمان برنامه ظرف هفت یاهشت ماه آینده یك‌برنامه اصولی تهیه و تنظیم خواهد نمود و بموازات آن وزارتخانه‌ها و موسسات راسا طرح های خودرا جهت تلفیق در چهارچوبه این برنامه کلی تهیه و تنظیم خواهند نمود .

تهیه برنامه راهنما

درواقع سازمان‌برنامه بادر نظرگرفتن منابع مالی و احتیاجات کشور دروهله اول فقط یك «برنامه راهنما» تهیه مینماید بعدا پس از اینکه‌وزارتخانه ها طرح های خود را تهیه‌و تنظیم نمودند سازمان برنامه از لحاظ اقتصادی وفنی طرح های پیشنهادی را مورد بررسی‌وتعیین ارزش‌قرار میدهد تا اطمینان حاصل گردد که طرح‌های مزبور بابرنامه کلی کشور هم آهنگ باشد در نتیجه برنامه نهائی بانك‌و مشارکت مستقیم وزارتخانه‌هاوموسسات دولتی مربوطه تنظیم خواهد گردید .

آقای مهندس هدایت بعدافزود بطوریکه ملاحظه میشود در برنامه سوم نقش سازمان برنامه‌مانند سازمان برنامه کشور های هندوستان و پاکستان و مصر و سایر کشور هائی که دارای برنامه های عمرانی واقعی هستند بیشتر جنبه طرح ریزی‌برنامه ونظارت در اجرای برنامه ها را خواهد داشت .

ذکر این نکته لازم است که سازمان برنامه در تهیه برنامه سوم به کمك و همفکری کلیه طبقات مردم‌هموطنان عزیز احتیاج مبرم دارد زیرا کمك و همکاری درتهیه‌و تنظیم برنامه‌عمرانی سوم کشور وظیفه اخلاقی ووجدانی فردفرد مردم این کشور است .

جهاد بافقر وفلاکت که هدف اصلی برنامه عمرانی کشور است از وظایف ملی هر ایرانی است که از بذل هیچ سعی‌وکوشش دریغ ننماید .

تا پایان برنامه هفت‌ساله دوم

سازمان برنامه ۱۵۰ میلیون دلار وام لازم دارد

وامهای دریافتی صرف ساختن سد دز و راهها وبنادر کشور میشود

امروز از یك مقام عالیرتبه سازمان برنامه کسب اطلاع شد که‌سازمان برنامه تا پایان برنامه هفت ساله دوم احتیاج به سه وام جدید دارد که‌برای اجرای سه‌طرح بزرگ‌باید بمصرف برسد .

وامی که برای سد دز باید گرفته شود در حدود ٤۲ میلیون دلاراست و مذاکرات نهائی آن هم اکنون جریان دارد .

برای هزینه های ریالی رامسازی نیز بالغ بر ۸۰ میلیون دلار وام مورد احتیاج می باشد . هزینه‌ارزی ساختمان راه ها بمیزان ۷۲ میلیون دلار از بانك بین‌المللی ترمیم و توسعه دریافت شده است .

برای اجرای طرحهای مربوط‌به توسعه بنادر نیز در حدود سی‌میلیون دلار اعتبار مورد احتیاج است که باید تامین شود .

باین ترتیب کل مبالغ وامی که سازمان برنامه لازم دارد در حدود صدو پنجاه میلیون دلار می باشد .

امروز اعلام حاصل شد که‌بانك

شرکتهای جدید

شرکت های جدید التاسیس عبارتند از :

* شرکت خاور فیلم با مسئولیت محدود برای وارد کردن فیلم از خارج و پخش آن در داخل با سرمایه یك میلیون ریال بمدیریت آقایان «حایرق پطروسیان‌هنتوامی» و «حایقنظرالکساندر» تشکیل شد .

* شرکت پازند با مسئولیت محدود باسرمایه یك میلیون و هشتصد هزار ریال برای کار های بازرگانی و صنعتی و حق العمل کاری بمدیریت آقای فریدون بهمنیار تاسیس گردید.

* شعبه شرکت سهامی نخ و پشم ایران در اصفهان منحل‌شد.

* شرکت السیر تابع با مسئولیت محدود منحل گردید . و آقای حیدرپو سنچی بسمت مدیر تصفیه آن تعیین شد .

* شرکت سهامی مزرعه سرمایه خود را از مبلغ‌سه میلیون ریال به چهار میلیون و پانصد هزار ریال افزایش داد .

بانك ملی برای امور معدنی دونوع اعتبار میدهد

● از محل برگشت وامهای تولیدی امکانات جدیدی بدست میآید
● بزرگترین اعتبارات صنعتی‌که تاکنون داده شده مربوط بکارخانجات قند بوده‌است

ملی برای امور معدنی فقط از محل وامهای تولیدی ناشی از تفاوت ارزیابی پشتوانه اعتبار خواهد داد و از محل دیگری برای امور معدنی اعتبار نخواهد پرداخت .

البته سعی براین است که میزان اعتبارات معادن از محل تفاوت‌ارزیابی پشتوانه اضافه شود و مقدار بیشتری باین امر اختصاص یابد.

بانك ملی در عین حال از محل اعتبارات بازرگانی خود برای کار های مربوط بصادرات مواد معدنی مانند سایر کار های تجاری‌اعتبار میدهد واین اعتبارات را بانك مزبور اعتبار تجاری می شناسد نه‌اعتباری که صرف اموری مانند اکتشاف و استخراج معدن شود . بانك ملی در عین حال از محل برگشتی های وامهای تولیدی صنعتی بخصوص وامهائی که در سال های ۳۶ و ۳۷ داده است مرتبا دارای امکانات جدیدی میگردد که میتواند اگر اعتبارات بزرگی از طرف وزارت صنایع و معادن توصیه نگردد از محل آن بعضی اعتبارات متوسط صنعتی و معدنی را کماز یك میلیون تومان متجاوز نباشد بپردازد .

باید دانست رقمهای بزرگ در اعتبارات صنعتی همان اعتبارات کارخانجات قند است که هر کدام از آنها به ۱۸۰ میلیون ریال بالغ گردیده است .

تهیه نقشه اقتصادی ایران

بیك مؤسسه بزرگ ومتخصص فرانسوی واگذار شده‌است

شرکت ملی نفت ایران مشغول تهیه یك نقشه اقتصادی کامل از ایران است چاپ این نقشه بطور برجسته بیکی‌ازبزرگترین‌موسسات فرانسوی که متخصص در اینکار میباشد واگذار شده است .

تهیه این نقشه از نظر تمرکز آمار و اطلاعات مورد لزوم میباشد وچون انتخاب و فراهم کردن این آمار مستلزم دقت و مطالعات کامل بود شرکت ملی نفت تهیه آمارها واطلاعات را بدبیرخانه شورایعالی اقتصاد محول کرد تا اینکار زیر نظر کارشناسان دبیر خانه شورا انجام گیرد .

این نقشه از نظر شناسائی فوری وضع اقتصادی کشور بسیارمفید خواهد بود و استفاده از آن موجب تسهیل آموزش جغرافیای کشور بدانش آموزان خواهد شد .

از این نقشه بمقدار کافی تهیه و منتشر خواهد شد و هر سال تغییرات لازم در آن داده میشود تاتازگی خود را حفظ کند .

تکمیل ساختمان فرودگاه بوشهر

طرح مربوط به تکمیل ساختمان واسفالت باند فرودگاه بوشهر به تصویب شورایعالی سازمان برنامه رسید .

اعتباری که سازمان برنامه برای اینکار اختصاص یافته قریب ۳۸ میلیون ریال است .

مزایده و مناقصه

* انحصار دخانیات ایران خرید هشتصد متر برزنت امهرمابل آمریکائی تا ۲۰ر۱۱ر۳۸
* وزارت صنایع و معادن‌بهره ـ برداری از سنك آسیای کامه بجستان کناباد تا ۱۴ر۱۲ر۳۸

آگهی مناقصه

شهرداری شاهی جدول سازی قسمتی از طرفین خیابان بابل را در حدود ۱۲۰۰ متر طولی با رعایت شرایط زیر بمناقصه برگذار مینماید.

۱ـ پیشنهاد دهندگان بایستی دارای صلاحیت فنی بوده و سابقه انجام این قبیل کارها را داشته باشند .

۲ـ پیشنهاد دهندگان بایستی قبلا به دفتر شهرداری مراجعه و مشخصات دقیق جدول سازی را با پرداخت مبلغ یکصد ریال ازشهرداری دریافت وکاملا مطالعه نمایند .

۳ـ پیشنهاد دهندگان بایستی مبلغ پانزده هزار ریال ۵٪ کل کار را بنام ودیعه به حساب شماره ۱۰۵۰ شهرداری در بانك ملی شاهی پرداخته و فیش آنرا ضمیمه پیشنهاد خود نمایند بدیهی است در صورت اصابت پیشنهاد و عدول از انجام آن سپرده مذکور بنفع شهرداری‌ضبط خواهد شد .

٤ـ پیشنهاد دهندگان بایستی پیشنهادات خودرا تا آخرین ساعت اداری روز دوم اسفند ۳۸ در دو فقره پاکت سر بسته ولاك ومهر شده بشرح زیر .

۱ـ پاکت الف ـ محتوی صلاحیت فنی وفیش سپرده بانکملی خواهد بود .

۲ـ پاکت ب ـ محتوی پیشنهاد با ذکر حداقل بهای کار است که بایستی باخط خوانا نوشته شود .

۵ـ بدفتر شهرداری تسلیم ورسید دریافت دارند و پیشنهادات واصله درساعت ۱۰ صبح روزسه شنبه سوم اسفند ۳۸ با حضور کمیسیون مربوطه باز و قرائت خواهد شد .

٦ـ به پیشنهادات فاقد سپرده ومبهم ویا مشروط بشرایط مطلقا ترتیب اثری داده نمی شود ومزایده حضوری نیز انجام می گردد .

۷ـ به برنده مناقصه از نظر سرعت انجام کار معادل هفتاد هزار ریال پیش قسط با اخذ تضمین معتبر پرداخت خواهد شد .

۸ـ برنده مناقصه موظف است که بمحض انعقاد قرار داد بفاصله منتها ۵ روز شروع بکار نماید .

۹ـ کلیه هزینه عقد قرار دادو مالیات ونشر آگهی بعهده برنده مناقصه خواهد بود .

۱۰ـ حضور پیشنهاد دهندگان در جلسه آزاد و شهرداری در رد وقبول آن مختار است .

آ ـ ٤۱۲۳٦ شهرداری شاهی ـ سلیمانی

آگهی رسمی تاسیس شرکت

شرکتی بنام شرکت تعاونی کشاورزی تلور بمنظور اعطاء وام برای توسعه در امور کشاورزی وتامین احتیاجات مالی اعضاء شرکت طبق بند یك از ماده ۵ اساسنامه با سرمایه سی‌وهفت هزار ریال وجه نقد بانام که تمام سرمایه مزبور طبق اظهار کتبی هیئت مدیره پرداخت گردید ودارای هفتاد و چهار سهم پانصد ریالی است که بین سی‌و شش نفر تقسیم گردیده است ودر تاریخ سیزدهم مرداد ماه یکهزارو سیصدو سی‌و هشت بمدت نا محدود در قریه تلور بخش دو بندرگز تشکیل ودر تاریخ سی ام دیماه هزارو سیصدو سی‌و هشت ذیل شماره بیست‌و سه در دفتر ثبت شرکت های داخلی ثبت بندرگز به ثبت رسیده است وآقایان ذبیح‌اله یدالهی رئیس هیئت مدیره و رمضانعلی حفاری منشی و سید عباس حسینی ومحمد علی کاویانی وعلی بابا حفاری اعضاء اصلی هیئت مدیره می باشند و حق امضاء در کلیه اوراق اعم از بهادار و غیره مربوط به شرکت با آقایان رئیس هیئت مدیره و شفیع صفاری مدیر عامل با مهر شرکت متفقا می باشد ودر غیاب رئیس هیئت مدیره یکنفر از اعضاء هیئت مدیره با تصویب اکثریت اعضاء با آقای مدیر عامل ومهرشرکت خواهد بود و آقایان اسماعیل منوچهری‌و حسین یوسفی برای‌مدت یکسال به سمت بازرسان شرکت تعیین شده‌اند .

آ ـ ٤۱۲۳۸ رئیس اداره ثبت اسناد بندرگز وبندر شاه نعمت‌اله‌اعظمی

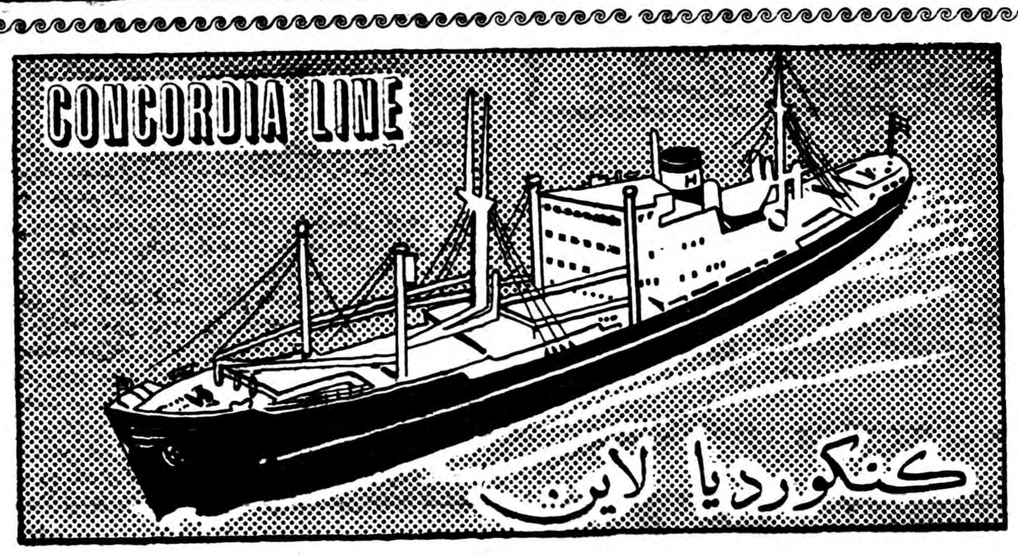

کشتی ایلین هورن M/S "ELIN HORN"

درحدود ۲۰ بهمن ماه بخرمشهر وارد شده ودر ضمن تخلیه بارصادراتی برای بنادر ذیل قبول خواهد نمود:

جنوا ـ مارسی ـ نیویورك ـ بستن ـ

فیلادلفیا ـ بالتیمور و نورفولك

این کشتی اواخر بهمن‌ماه حرکت وپس از خروج‌ازخلیج‌فارس در حدود ۲۰ روز به جنوا و۳٦ روز به نیویورك خواهد رسید.

کشتی کنکوردیا فوس M/S "CONCORDIA FOSS"

اوائل اسفندماه بخرمشهر وارد وبرای بنادر فوق‌الذکر بارگیری خواهد نمود.

برای کسب اطلاعات بیشتر وتامین جانمایندگی کل در ایران

شرکت سهامی لوانت اکسپرس ترانسپورت (ایران)

خیابان سعدی کاشی ٤٤٧

تلفنهای ۳۷۲۷۰ ـ ۳٤٦٦۹ ـ ۳۳۹۹٤ ـ ۳٦۱۵۷ ـ ۳۹۰۵۸

ویا بشعبات این شرکت در خرمشهر و تبریز مراجعه فرمائید.

انتقاد

این جنایات نوظهور

باکمال تاسف پاره‌ای جنایات نوظهور میان مردم بروز کرده است دزدی های عجیب و غریب ماهرانه ـ قتل و جرح بطرز بی سابقه ـ دام‌گستری های استادانه ـ آدم ربائی و غیره و غیره که هرروز و هر شب شرح و تفصیل آنرا میخوانید و طبعا متاثر میشوید .

پاره‌ای میگویند در سوابق ایام‌هم همین عملیات بوده منتهی چون‌روزنامه مثل امروز در دسترس مردم قرار نداشته کسی از آن خبر نمی یافت عده دیگر معتقدند که زندگی ماشینی اعصاب را خراب کرده از انجام وظایف عادی باز داشته و بارتکاب کارهای بی سابقه کشانیده است بعبارت‌دیگر بیماریهای روانی باعث این حوادث شده است‌جمعی‌هم تعلم‌این گرفتاریها را ناشی ازبی‌دینی و عدم‌علاقه به مبادی مذهبی قلمدادمیکنند که آنرا هم ناشی از رواج پاره‌ای عوامل مانند کتابها و رمانها و نشریات خلاف اخلاق و فیلمها و نمایش های نا مناسب میدانند و شاید هم کلیه این عوامل در شیوع جنایات موثر باشد و در هر حال باید دید برای جلو گیری و محدود ساختن آن چه باید کرد ؟

خوشبختانه از طرف مقامات مربوطه اقداماتی بعمل آمده و مبارزه هائی شروع شده که از آنجمله نظارت دقیق بر نشریات و نمایش ها ودیگر تاسیس جمعیت بهداشت روانی است و همچنین تسریع در تعقیب ومجازات متخلفین که آنهم اثرات سودمندی دارد با همه اینها باز هم اقدامات مهم دیگری ضرورت دارد که بعهده خود ها مردم است و تا آن اقدامات فردی انجام نیابد اقدامات رسمی خیلی موثر نخواهد بود چون برفرض که تمام مقامات مربوطه از انتشار مطالب خلاف اخلاق و نمایش های زیان آور و غیره و غیره جلو گیری کردند اما اگر داخل خانه های ما اصلاح نشودآن اقدامات خارج‌نمیتواند همه کارها را روبراه کند و بقول معروف ـ محتسب را درون خانه چه کار ؟ وقتی که پدر مادر و بزرگتر های خانواده در برابر چشم کوچکتر ها مرتکب همه نوع خلاف کاری شدند نباید از کوچکتر ها توقع بهتری داشته باشند مثلا خانم وآقای خانه برای سر گرمی و مشغولیات مجالس دوره قمار ترتیب میدهند بعضی از شب ها بمنزل دیگران و هفته‌ای یك شب هم مجلس بازی در منزل خودشان دایر میشود حال و روز سایر اهل خانه معلوم است نوکر و کلفت و بچه های خانه از این جریان نا مطلوب باخبر میشوند ولی آنرا نا مطلوب نمیدانند چون بزرگتر های‌آنها این کار راپسندیده‌اند آنها هم که همه‌چیزشان از آقا و خانم کمتر است بالطبع چون و چرائی نمی‌گویند بلکه خودشان هم میخواهند از آنان تقلید کنند .

دختر خانمها آقا پسر ها توی کیف مدرسه ورق میگذارند و در موقع فراغت یواشکی با همشاگردی ها مشغول بازی میشوند کلفت ها و نوکر ها هم گوش بزنگ هستند تا آقا و خانم ورق های تازه‌ای خریدند ورق های کهنه را از آنها میگیرند و توی آشپزخانه بساط قمار راه میاندازند در نتیجه همین آفت قمار از بالای شهر به پائین شهرسرایت میکند و همینکه نوکر و کلفت ها بشهر و ده خود رفتند قمار بازی را برای دهاتی ها و هم شهریها سوقات میبرند و یکمرتبه مملکتی گرفتار قمار بازی میشود و برای برد و باخت قمار بجان هم میافتند چاقو کشی میکنند آدم میکشند و یا برای در آوردن و راه انداختن بساط‌قمار دست بدزدی میزنند

بنا براین ملاحظه میفرمائید که چگونه غفلت و خلاف کاری سرپرست های خانواده مانند بیماری و باوطاعون به‌همه‌جا سرایت‌میکند واقدامات‌رسمی هم نمیتواند با همه این بلیات بطور رسمی مبارزه کند بدبختانه گرفتاری های خانوادگی و فردی منحصر به قمار نیست گرفتاریهای فردی ما زیاد است و راه علاج آن حتمابدست خود افراد میباشد

آری کوچکترین گفتارو یاکردار بزرگتر ها موردتوجه زیر دست‌هاست آنها مطابق غریزه میکوشند هم پای بزرگتر ها حرکت کنند گفتار وکردار آنها را سر مشق خود سازند ازآن رو وظیفه بزرگتر ها ـ پدر مادر ها ـ مربیان و معلمان آن است که اگر واقعا بسعادت جامعه بسعادت فرزندان وزیردستان‌خودعلاقمندهستندخیلی‌مواظب کردار و رفتار خود بشوند

گفتگوی مردم

چراغی که بخانه رواست

فرهنگیان رامسر تلگراف‌میکنند که اداره فرهنگ این محل میخواهد صرفه جوئی های امسال رابفرهنگ شهسوار انتقال دهد درصورتی که فرهنگیان رامسر صدی هفتادمزایای خارج ازمرکز وبدی آب و هوارا نگرفته اند استدعا آنکه حق‌فرهنگیان رامسر راتضییع نکنند وصرفه‌جوئی آنهارا بمصرف مزایای آنهابرسانند.

استدعا از مجلس سنا

کارمندان روز مزد ودون پایه تربت حیدریه طی تلگراف مفصلی بوسیله اطلاعات ازمجلس سنااستدعا دارندکه لایحه تبدیل دون پایه و روز مزد بصورت رسمی را زود تر تصویب نمایند .

دوده کارخانه

سکنه خیابان ایران مهر ازدوده کارخانه برق شکایت نموده تقاضا دارند که ترتیبی داده شود تاازمالی آن محل گرفتار دوده کارخانه برق نباشند .

گوشت نایاب است

جمعی ازسکنه میدان فوزیه و اطراف طهران نو شکایت دارندکه در این ایام گوشت دران نواحی نایاب شده درخود شهر هم‌گوشت کمیاب است تقاضا آنکه رفع‌مضیقه بنمایند .

فرق رسمی وکشوری؟

آقای عباس آذری اظهار میدارد چند روز قبل راه آهن دولتی ایران به‌یکعده از کارمندان بازنشسته‌خود که‌رسمی راه آهن بودند یعنی‌عادی خدمت میکردند صدی ۲۵ اضافه پرداخت ولی عده قلیلی که رسمی کشوری بودند و در همان بنگاه‌خدمت میکردند وبازنشسته شده‌اند از این حق محروم شده‌اند چون عنوانشان رسمی کشوری بود در صورتیکه هردو دسته در راه آهن دولتی خدمت کرده‌اند وباآنهائی که وضع خدمتشان عادی بوده فرقی نداشته‌اند بنابر این انتظار میرود که مقامات مربوطه حق آن عده قلیل‌را نیز اداء کنند و تبعیض بیمورد را روانندارند .

پول نرسیده است

آقای هادی ملك اخلاقی ساکن زشت خیابان فرهنگ میگوید پنج ماه قبل تحت برات پستی شماره ۳۶۱۲۵۶ مورخ ۳۸٫۶٫۶ سی تومان برای محمد رضایوسفی سربازوظیفه حواله داده ام هنوز پول باونرسیده استدعا آنکه هرچه زودتر پول راباو برسانند .

قاتل را مجازات کنید

آقاجان مهدیان شکایت دارد که چندی قبل عده‌ای اشرار دردهکده قره داغ سلدوز آذربایجان غربی برادرم احمد مهدیان ودامادم فریدی راکشتند اکنون من پیر هشتادساله باید ده طفل یتیم ودوزن بیوه را سرپرستی کنم تقاضا آنکه دادمارا ازاشرار وقاتلین بگیرند .

بهای گوشت معلوم نیست

آقا احمد چلنگریان ساکن خیابان رودکی میگوید بهای واقعی گوشت معلوم نیست‌قصابها بدلخواه‌میفروشند تقاضا آنکه شهرداری نرخ ثابت گوشت رادر دکان قصابی بنویسند بعلاوه حتی الامکان از فروش‌گوشت بی استخوان جلوگیری کنند .

اخراجم کردند

آقای علیزادگان کارمند ریشه‌کنی مالاریای تبریز شکایت دارد که با داشتن پنج سال سابقه خدمت و چهار سر عائله اخراجم کردند گناهی ندارم تقاضا آنکه به وضعم رسیدگی شود .

آقای محمدرضای توکل

در پاسخ نامه شما راجع بمعالجه طفل افلیج خودتان اعلام میداردکه شما بسته است باطبای متخصص مراجعه کنید چون معمولا ازاشخاص مدعی مداوای فلج که طبیب نیستند کاری ساخته نمیشود و فقط ادعای بی اساس دارند .

طفلم تلف شد

آقای ابوطالب قاسمی نامه رسان وزارت کشاورزی با ارسال هشت نسخه دارو شکایت میکند که طفلم مریض شد اثاث خانه رافروختم دوا خریدم هیچ بیمارستانی طفلم را نپذیرفت بالاخره طفلك‌تلف‌شدبدتر ازهمه اینکه ازاول سال جاری صدو پنجاه تومان اضافه کار مرا به چهل تومان تقلیل داده اند تقاضا آنکه توجهی بحال من بنمایند .

چطور دهسال صبر کنم

آقای هاشم نائینی میگوید بافروختن اثاث خانه ۳۵۰ متر زمین درعباس آباد خریدم بواسطه مشکل احداث جاده سوم اجازه ساختمان‌نمیدهند تازه میگویند دهسال دیگربایدصبر کنید تاتکلیف .قیمت اراضی جاده سوم معین گردد استدعا آنکه هر طور هست اول پول زمین ها را بپردازند بعد فکر ساختمان جاده باشند .

از اینجا و آنجا

قماربازان

دوسال پیش دوازده نفر از معتادان و قربانیان قمار درسانفرانسیسکو گرد هم جمع شدند وجمعیتی جهت مبارزه باقمار تشکیل دادند .این جمعیت روزبروز توسعه یافت وتعداد اعضای آن‌بالغ بریکصد و پنجاه نفرشد که اغلب آنان ازاهالی کالیفرنیا ونوادا هستند .این جمعیت دارای اساسنامه ... ماده‌ای می‌باشد که‌بااجرای آن ... ن ازقمار پرهیز کرد . درکنفرانس هائی که جمعیت مزبور ترتیب میدهد اعضای باشگاه پیرامون مشکلات خود ومضار قمار سخنرانی می‌نمایند و بقیه اعضاء باوکمك فکری میکنند .

البته جمعیت هیچگونه فشاری برای ترك عادت قمار باعضای خودوارد نمیسازد .

لغو روز لب

وزارت بهداری ایالات متحده‌امریکا طی اعلامیه‌ای که‌انتشار داده هفده مارك ازمارکهای روزلب رالغو کردواز تبعه آن جلوگیری نمود .

دراین اعلامیه خاطرنشان گردیده که‌این روزها دارای موادی بود که برای بهداشت ضرر داشت .

مطالعه انعکاس امواج

دوتن ازستاره شناسان معروف امریکا ازرصد خانه گودریل بانك‌در انگلستان تقاضا کردند که انعکاس امواج بیسیم رااز ستارگان‌دیگرمورد مطالعه قرار دهد .

این رصد خانه توانست امواجی به کره زهره که نزدیکترین سیارات بکره‌زمین است و بیست بیلیون‌میل فاصله دارد بفرستد .

این‌امواج رادیوئی پنجدقیقه پس‌از برخورد بسطح کره زهره بزمین‌بازگشت ودررصد خانه ضبط گردید .

امواج رادیو برای اندازه گیری فاصله ستارگان بکار میرود زیرا سرعت آن تقریبا باندازه سرعت نور می‌باشد . سرعت نور ۱۸۶ هزار میل درثانیه است .

طب قدیم

باردیگر داروهای قدیمی پزشکی در طب جدید مورد استفاده قرار گرفته است . هم اکنون در شوروی و چین امراض رماتیسم و فلج اطفال رابوسیله فروکردن نوك سوزن معالجه می‌نمایند

این معالجه یکی ازمعالجات پزشکان چین درچندین هزارسال قبل بود وچون آزمایشهای اخیر نتیجه مثبت داشت پزشکان شوروی هیئتی ازطرف خود به پکن فرستادند و کنفرانسی‌بشرکت پزشکان‌روسی و چینی دربنگاه‌کشورکی مسکووپکن تشکیل گردید .

البته سوزنهای مزبور از فولاد یا طلاویانقره ساخته میشود وباید آنرا درنقاط معینی ازبدن فروکرد .

دانشمندان‌شوروی اکنون مشغول مطالعه این‌موضوع هستند تابدانند عکس العمل سوزن چیست که‌باعث شفای امراض میگردد .عده‌ای از دانشمندان میگویند که‌نوك سوزن روی مغز اثر میکند ومغز هم بنوبه خودبا علل مرض مبارزه می‌نماید .

جدول

کلمات متقاطع

شماره ۱۴۴۱

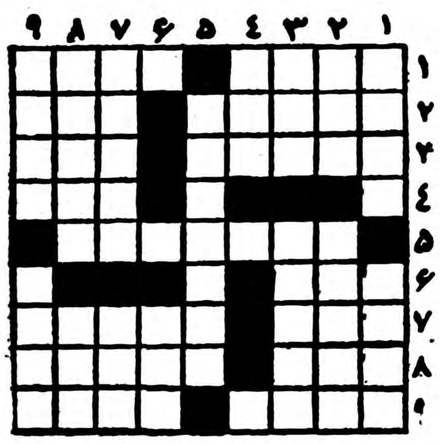

افقی :۱ـ شرفش را به مکین می دانند ـ قسمتی از دست ۲ـ خونینش از دیده دلداده روان است آنطرف ۳ـ از وظایفزن نسبت بمرد. شیوه ٤ـ خواهر شوه را چنین وصف‌کرده اند ٥ـ از نویسندگان معاصر آمریکائی که کتابهای او بفارسی هم ترجمه شده است ٦ـ عرب بعنوان اطاعت همه چیز را بر آن میگذارد ۷ـ در قلبش آتش می‌بارد ـ کارخانه معروف سازنده لباسهای زیر مردانه ۸ـ برسر پولاد بگذارید نرم میشود ـنقطه مقابل جبر ۹ـ مژگان خانمها بیشتر بدان بر گشته است ـ بی بنیان.

عمودی : ۱ـ شاعری برای گریستن بهانه کرده آمادیگری عقیده دارد که دنیا نشنود ! ـخاطر بزرگان ۲ـ کتابی از آثار رودیارد کیپلینگ و تنقلی تازه در آمد ـ نقاش معروف‌فرانسوی که خود از بنیان گذاران شیوه نئوامپرسیونیسم است ۳ـاز اسباب آشپزخانه ـ برای زیبائی آن آب و نان را بروی خود می‌بندند ٤ـ زندان یکی از شاعران آزاد منش ایران ٥ـمتاسفانه در این عهد یکی از لوازم موفقیت است ٦ـ بیهوده دنبالش‌نگردید که از آن هم چون سیمرغ و کیمیا فقط اسمی باقی مانده‌است ۷ـ سابقا تانمیگرفتند پرده از رخسار بیکسونمیزدند ـ مست شنگول ۸ـیافتنش همان است و دم در کشیدن همان ـ ازشیرینی ها ۹ـبیوند اسب وخر ـخودش میگوید سابقا یخنی‌پز بوده است !

حل جدول شماره ۱۴۴۰

افقی : ۱ـآبدست ـخشم ۲ـآدمیزاد ۳ـارس ـرك ـمر ٤ـدلتا ـلکلك ٥ـآندیو ٦ـبلند ـاهرم ۷ـسی ـلج ـقمه ۸ـ ابن سینا ۹ـطیف ـبیفتك .

عمودی : ۱ـآزاد ـبساط ۲ـرل ـلیبی ۳ـداستان ـ نف ٤ـ سد ـاندلس ٥ـتمر ـجیب ٦ـیکلیا ـنی ۷ـخز ـکوه‌قاف ۸ـشامل ـرم ۹ـمدرك ـمهلك .

جناب آقای‌دکتر اقبال نخست‌وزیرمعظم

مژده اعطای کرسی نمایندگی مجلس به اقلیت آشوریها موجب دلگرمی فراوان کلیه آشوری های ایرانی مقیم امریکا و همچنین کلیه آشوری های ایرانی امریکائی می باشد .

اینجانب مفتخرا تبریکات و تشکرات عمیق و بی پایان خودرا به حضور آن مقام و هیئت دولت عرضه داشته وامیدوار است در سایه توجهات وارشاد خردمندانه شاهنشاه محبوب ومعظم دولت آن جناب که ایران وایرانی را در شاهراه عظمت و عزت هدایت می کنید به موفقیت های نهائی نائل گردد .

آ ـ ٤١١٢٦ از امریکا ـ مهندس ویکتور ـ میرزا مقدم

قابل توجه

عموم خانواده های محترم می توانند بهترین خوراك های ایرانی‌و فرنگی را همه روزه (مخصوصا چلو کباب را در روز های پنجشنبه) با حداقل قیمت از ۵۵ تا ۷۵ ریال در انجمن ایران و امریکا صرف فرمایند.

نشانی ـ خیابان نادری ـ سه راه شاه . ۱ـ۸ آ ـ ٤٠٧٥٢

جناب آقای دکتر محمدحسین لشکری

از بذل توجه و حسن تشخیص آقای‌دکتر معاینه‌در چشم خانم‌خود کمال تشکر را دارم . کنفچیان آ ـ ۳۲۹۷۱

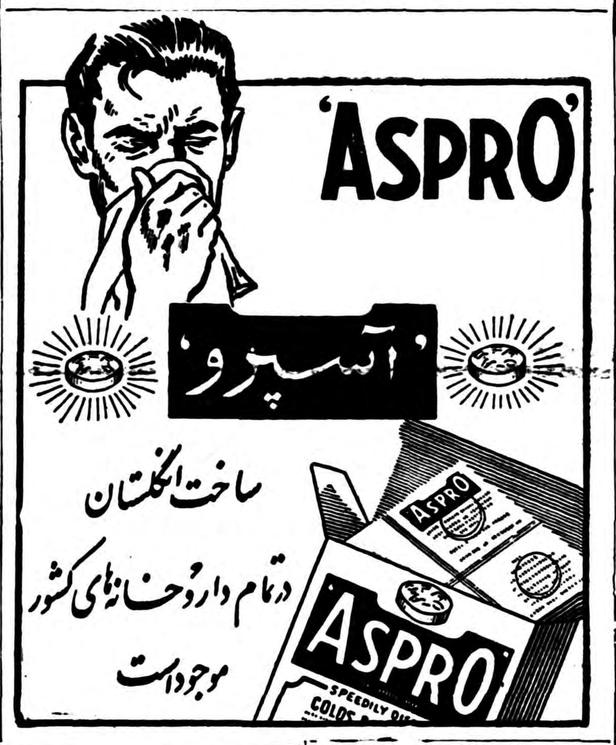

سخنرانی در باشگاه مهرگان

ساعت شش بعدازظهر چهارشنبه بیستم بهمن ماه جناب آقای دکتر رضازاده شفق استاد دانشگاه در باشگاه مهرگان سخنرانی مینمایند

موضوع سخنرانی «آزادی چیست»

نشانی : خیابان لاله‌زار نو ـ جنوب سینما کریستال ـ کوچه کاخ

لوازم آزمایشگاه فیزیك شیمی و طبیعی شرکت شهلا ـ ناصر خسرو

لوازم یدکی سوزن دانپزشکی شرکت شهلا ـ ناصر خسرو

همیشه یك لوله دردسترس داشته باشید

پیروگار

فنوباربی‌تون ـ فنازون ـ امیدو پیرینو .....

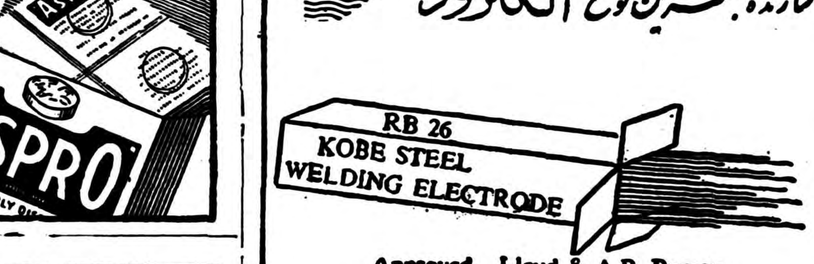

شیشه شیرخوری گی‌گز ـ سرپستانك گی‌گز

وکائوچوی گی‌گز موجود است

شیر گی‌گز بدون‌نمك پنالك برای رژیم‌دارها و شیرخشك

گی‌گز کاملا بدون چربی نیز موجود است

CENTRAL GULF STEAMSHIP CORPORATION

خط کشتیرانی سنترال گلف

مستقیم‌ترین خط آمریکائی بخلیج فارس

۳۰ روزه به

خرمشهر

اسامی کشتیهائی که درنیویورك بارگیری خواهند کرد

کشتی این دوس	Indus	آلمانی	ـ ۵ اسفند
کشتی گرین بی	Green Bay	آمریکائی	ـ ۱۶ اسفند
کشتی وینی	Vinni	نروژی	ـ ۱۹ اسفند
کشتی گرین آیلاند	Green Island	آمریکائی	ـ ۲۹ اسفند

کشتی آلکو آپوینتر

۱۴ بهمن درخرمشهر شروع بتخلیه کرده

برای کسب اطلاعات بیشتری خواهشمنداست بنمایندگی کل این شرکت‌درایران

شرکت‌سهامی کشتیرانی ایرانی ونمایندگی عمومی

تهران ـ خیابان فردوسی شماره ۷۵ تلفن ۴۹۳۱۳

خرمشهر ـ خیابان چاسبی

مراجعه فرمائید.

صف آرائی در مرز سوریه و اسرائیل

● طرفین میخواهند باتوسل به‌اقدامات خشن بیکدیگر ضرب شصت نشان دهند
● دولت اسرائیل بی‌میل نیست اختلافات خودرا با اعراب درمراجع بین‌المللی مطرح کند

از دو روز پیش هیچگونه حادثه مهمی بین نیرو های مرزی‌اسرائیل و اعراب روی نداده است . با وجود آرامش نسبی که اکنون د رمنطقه «جلیله» حکمفرماست وضع در پایتخت کشور های عربی همچنان رو به تیرگی میرود .

قاهره ، دمشق و عما ن‌باقدامات نظامی مهمی دست زده‌اند درحالیکه دو اورشلیم مقامات اسرائیل بار دیگر تائید کرده‌اند که درصورت لزوم بوسیله قوای نظامی‌از استقرار نیرو های سوریه در منطقه غیرنظامی (توفیق) جلوگیری خواهند کرد .

از طرف دیگر روزنامه‌الاهرام اطلاع داده است که جمهوری متحد عرب واحد های نظامی قابل توجهی در طول خط متارکه جنك متمرکزمی سازد . کاروانهای نظامی ازمصر بسوی منطقه سینا یعنی منطقه‌ای‌که درسال ۱۹۵۰ نیرو های اسرائیل از آنجا بمصر حمله‌ورشدند روانند تاکنون ناظرین سازمان ملل متحد جزاینکه اوضاع را از نزدیك‌مورد توجه قرار دهند کاری انجام‌نداده‌اند

تحریك افکار عمومی

طبق معمول اختلاف اسرائیل و اعراب درباره مسائلی است که از سالها پیش منشاء کشمکش و زد وخوردهای‌طرفین‌را تشکیل‌میدهد، سوریها مدعی‌هستند‌که کشاورزان اعراب‌درمنطقه‌غیرنظامی‌مشغول کارهای کشاورزی بودند‌که ناگهان‌اسرائیلی ها آنهارازیر آتش گرفتند وگروهی از دهقانان عرب را بقتل رسانیدند، واین امر سبب‌شد که نیرو های سوریه در صدد مقابله برآیند .

ولی اسرائیلی ها بنوبه خود ادعا میکنند اعرابیکه در منطقه‌غیرنظامی کار میکردند در حقیقت نظامیان سوری بودند که بلباس غیرنظامی درآمده و این منطقه را اشغال کرده بودند. سرمنشاء این حوادث هرچه باشد قدر مسلم این است که‌وقایع مرزی اخیر افکار عمومی را تحریك کرده است .

ناظرین سازمان ملل متحد که از این قبیل حوادث تجارب تلخی‌دارند می ترسند که کوچکترین اشتباه از یکی‌از دو طرف بار دیگر آتش جنك عمومی را بین اسرائیل و اعراب روشن کند .

اکنون برای هر دو طرف بهانه هائی وجود دارد که‌میتوانند ازوضع حاضر بنفع خود استفاده کنند . تاچند روز دیگر مصر و سوریه دومین‌سال تاسیس‌جمهوری متحده عربی را جشن خواهند گرفت بعید نیست اسرائیل‌از این فرصت‌استفاده کرده و در صدد برآید بهمسایگان سوریه‌ای خود نشان دهد که الحاق سوریه بمصر هیچگونه تغییری در اوضاع پدید نیاورده است و ارتش اسرائیل همچنان‌قادر است‌به‌تنهائی در برابرتمام‌ارتشهای‌عرب ایستادگی کند .

مصریها نیز بنوبه خود ممکن است بمناسبت دومین سال اتحاد خود با سوریه بخواهند بدولت بن گوریون نشان بدهند که حاضرند از هر کشور عربی و مخصوصا ایالت سوریه در برابر حمله نیرو های اسرائیل پشتیبانی کنند .نقل وانتقال‌اخیر نیروهای مصروتبلیغاتی که‌در این باره از طرف روزنامه های مصری آغاز شده بخوبی این نکته را ثابت میکند .

اتحادیه عرب

قرار است بزودی شورای اتحادیه عرب برای رسیدگی به حوادث اخیر مرزی تشکیل شود و اکنون‌برای نخستین بار پس‌از حوادث کانال سوئز نیرو های سوریه مصر و اردن بحال آماده‌باش درآمده‌اند . ناظرین سازمان ملل متحد امیدوارند که از جنبه سیاسی راه حل‌مسالمت آمیزی برای رفع اختلافات‌دو طرف پیدا کنند و ظاهرا دولت اسرائیل آماده است در صورت مطرح شدن این مسئله در سازمانهای وابسته‌به ملل متحد روش سازش کارانه‌ای در پیش گیرد . باید در نظرداشت که مسئله خلع سلاح کردن منطقه غیر نظامی بین سوریه واسرائیل موضوعی است که بتازگی بین اسرائیل و همسایگانش بمیان‌آمده است واین مسئله همراه با مسائل تغییر مسیر رودخانه‌اردن وموضوع کشتی رانی‌آزاد اسرائیل در کانال سوئز و خلیج عقبه بدون تردیداز جمله مسائلی است که دولت‌اسرائیل مایل است در مراجع بین‌المللی‌مورد رسیدگی قرار گیرد

«لوموند»

Le Monde

مقالات وگزارشهای خارجی

قدرت گومولکا افزایش می‌یابد

دبیرکل حزب‌کمونیست لهستان توانسته است حداکثر استقلال را برای لهستان دربرابر بلوك کمونیست بدست آورد

برکناری «موراوسکی» که‌در عین حال پست دبیری کمیته مرکزی و عضویت پولیت بوروی حزب را در لهستان از دست دادکسی رامتعجب نساخت ودراین مورد کمیته‌مرکزی کاری جز اجرای تصمیم هیئت رهبری انجام نداد . گومولکاتصمیم گرفته بود که رابطه خود را با موراوسکی قطع کندو این عمل بدنبال یك مباحثه هیجان انگیز که طی آن موراوسکی پیرو قدیمی گومولکا متهم بداشتن تمایلات تجدید نظر طلبی شده بوده انجام گرفت .

در حقیقت خلاف آنچه که تصور میرود دست گومولکا از پیشینیان خود برای کسب قدرت بازتر است وی برای کسب قدرت احتیاجی به تضمین ندارد زیرا عموم معتقدند که او موفق شده است برای لهستان حداکثر استقلال را در برابربلوك کمونیست بدست آورد . معهذا هنوز در ورشو کسانی وجود دارد که برکناری موراوسکی وتدریس اجباری مارکسیسم را در دانشگاه بر اثر فشار روسها میدانند . در این مورد حملات جدید مطبوعات مسکو و چکسلواکی علیه لیبرالیسم موجود در مطبوعات‌لهستان دلیل قاطعی‌است. تحمل این‌حملات برای گومولکا غیر ممکن بود واز طرف دیگر او امیدوار است که لهستان آزمایش های مختلفی را که‌دو پیش دارد بدون اینکه حزب سست‌و متزلزل گردد بانجام‌برساند

برای استوار ساختن قدرت خود بود که گومولکا تاحدی امکان کوشش های اقتصادی و فنی را از سیاست و ایده‌ئولوژی مجزا کرد در این مورد یکی‌از کارشناسان اقتصادی راجع به «اخبار اضطراب آمیز» که‌در غرب راجع به وضع اقتصادی لهستان شایع است مقاله‌ای نوشته ودر آن این اخبار را متناقض با پیشرفت های لهستان در سال ۱۹۵۹ دانسته است . این پیشرفت ها عبارتند از ترقی محصولات صنعتی از ۹ تا ۱۰ درصد، افزایش محصولات غذائی از ۶ تا ۷ درصدو تولید محصولات کشاورزی برابر سال ۱۹۵۸ (این برابری با وجود خشکسالی بزرگی که درسال گذشته روی داده بنظر نویسنده مقاله پیروزی مهم محسوب میشود) آمار منتشره باندازه کافی گویا است ولی این اخبار اضطراب آمیز راخود جراید لهستان‌منتشر ساخته‌اند ودر حقیقت این جراید مایل بودند که بمردم نکات زیرا را نشان‌دهند:

۱ـ شکست آزمایش لیبرالیسم که از سال ۱۹۵۶ بمورد اجرا گذاشته شده بود

۲ـ اثبات اینکه تحولات اقتصادی باید طبق یك نقشه مرکزی وتوسط یك قدرت مرکزی انجام گیرد و بهمین جهت است که اقتصاددانان لهستان لیبرالیسم‌را محکوم‌میکنند

حمله متقابل

تکنسین ها که‌در این مورد با مخالفت گومولکا مواجه شده‌بودند شروع به حمله متقابل کردند .در حالیکه درباره روش جدیدتولیدی تبلیغ میشود تهیه کنندگان نقشه توجه عمیقی نیز بوضع کلی مردم لهستان معطوف میدارند زیرا تعداد موالید در لهستان به سالی ۵۰۰ هزار نفر می رسد ولی این امر در شرایط فعلی خطری برای لهستان ایجاد نمیکند . زیرا جنك واشغال ارتش بیگانه تعداد زیادی ازجمعیت این کشور را از بین برده‌است ولی اگر این وضع بهمین شدت ادامه یابدواز نظر اقتصادی پیشرفت‌های سریعی انجام نشود برای کشور مسئله افزایش جمعیت بصورت یك بحران ظاهر خواهد گردید . از هم اکنون دولت تدابیری در این مورد اتخاذ کرده که سبب کدورت کلیسا گردیده و کار این کدورت تاجائی بالا گرفت که گومولکا ناچار شد با اسقف بزرك ملاقات نموده و بین افکار دولت و کلیسا تعادلی برقرار سازد .

france Observateur

آلمان ـ خبرنگار اطلاعات

تشکیل چهارمین نمایشگاه صنعتی آلمان در تهران

بعداز خاتمه نمایشگاه دوازده هزارمتر محوطه سرپوشیده نمایشگاه دراختیار دانشگاه گذاشته میشود که برای آزمایشگاه از آن استفاده خواهد شد . چهارمین‌نمایشگاه آلمان درامیرآباد بنا میشود . مخارج بنای نمایشگاه بالغ برپنجاه میلیون ریال خواهد شد .

خبرنگاران اطلاعات در غرفه گزارش هیدبنه

بقرار اطلاع خبرنگار ما از آلمان اتحادیه صاحبان صنایع و اطاق بازرگانی آلمان برنامه های وسیعی ترتیب داده اندکه باحمایت وهمکاری وزارت اقتصاد مشغول اجرای آن میباشد.

بطوریکه خوانندگان محترم اطلاع دارند اززمان خاتمه جنك ۳نمایشگاه صنعتی آلمانی درپایتخت های‌ممالك دیگر ترتیب داده شده است. اولی درسال ۱۹۵۴ درمکزیکو پایتخت مکزیك.دومی‌نمایشگاه‌صنعتی‌هلسینکی که درسال ۱۹۵۶ تشکیل شد و سومی درسال ۱۹۵۸ درشهرقاهره برپا گردید .

نمایشگاه تهران چهارمین نمایشگاه صنعتی است که آلمان پس ازجنك درخارج از کشورخودترتیب میدهد.

دوامی آباد

چون درتهران محل خاصی برای چنین نمایشگاه وجود نداشت پس از مطالعه زیادی که بعمل آمدتصمیم گرفتند نمایشگاه رادر امیر آباد ترتیب دهند ونواقص را خودشان مرتفع کنند یعنی غرفه های بزرك لازم رابسازند. ضمن مذاکره بارئیس دانشگاه تهران تصمیم گرفته شده است بناهارا طوری بسازند که‌بعد ازخاتمه نمایشگاه بعنوان آزمایشگاه مورد استفاده قرار بگیرد یعنی‌دانشگاه تهران پس ازپایان نمایشگاه صنعتی آلمان درحدود دوازده هزار متر محوطه سرپوشیده خواهد داشت‌که بمنظور آزمایشگاه وکارگاه میتواند استفاده کند مخارج بنای این‌قسمت بالغ بردو میلیون ونیم مارك یعنی تقریبا پنجاه میلیون ریال‌خواهدشد.

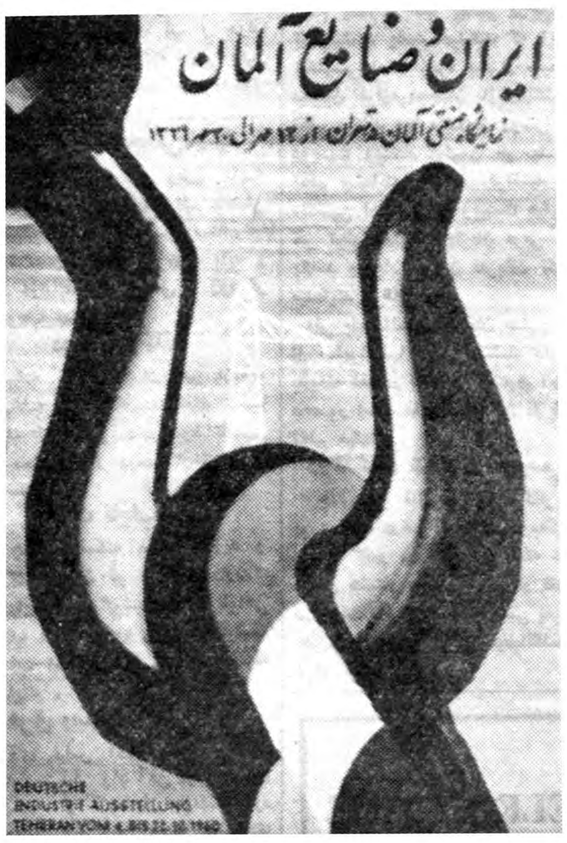

دراین عکس علامت نمایشگاه که عبارت از یك قلاب بزرك جرثقیل میباشد مشخص شده است

نمایشگاه صنایع آلمان مجموعا ۸ هال بزرك بمساحت پانزده هزارمتر خواهد داشت .

علاوه برمصنوعات آلمان سه‌کارگاه بزرك نیزترتیب داده میشود تاتوجه ایرانیان رابه روش کارهای عملی و حرفهٔ آلمان جلب نماید. این سه کارگاه عبارتند از ۱ـ کارگاه جوش کاری ۲ـ کارگاه چوب بری‌ونجاری ۳ـ کارگاه تعمیر ماشین‌آلات کشاورزی این سه کارگاه نیز پس ازپایان نمایشگاه دراختیار وزارت فرهنك قرار خواهد گرفت .

۲۰ میلیون مارك

مجموع‌هزینه نمایشگاه رادرحدود بیست میلیون مارك یعنی تقریبا چهارصد میلیون ریال تخمین‌زده‌اند. چهار صد کارخانه آلمانی تاکنون شرکت خودشان رااطلاع داده اند وهریك مبلغی خواهند پرداخت و چهار میلیون ونیم مارك یعنی نود میلیون ریال نیز وزارت اقتصاد آلمان برای کمك به نمایشگاه در اختیار هیئت مدیره قرار داده‌است .

ماشین آلات ـ ماشین های برق و لوازم الکتریکی ـ دوربین ـ مصنوعات فلزی ـ ساختمان های آهن و فولاد ـ مواد شیمیائی ـ صناعت نساجی ـ وسائط نقلیه بنمایش گذارده‌خواهد شد .

ریاست عالیه

ریاست عالیه‌نمایشگاه رااعلیحضرت همایونی و رئیس جمهور آلمان پذیرفته اند .

بطوریکه رئیس کمیسیون اظهار میداشت بعضی محدودیت‌های‌وارداتی که درحال حاضر درایران وجود دارد گروهی از صاحبان صنایع آلمان را درشرکت مردد ساخته است ولی‌با توجه به آنکه محدودیت های موجود همیشگی نخواهد بود بعلاوه چنین نمایشگاه مهمی برای سال وماه معینی ترتیب داده نمیشود والبته آن‌سال های متمادی باقی خواهد ماند بائیان نمایشگاه امیدوارند بتدریج عده بیشتری ازصاحبان صنایع‌به شرکت کنندگان بپیوندند .

بلیط ورودی

قیمت بلیط ورودی نمایشگاه ده ریال تعیین شده است این پول را فقط ازآن نظر میگیرند که ولگردان هرآن به آنجا نروند وگرنه پس از خاتمه نمایشگاه به یك موسسه‌امور خیریه داده خواهد شد .

ماشین بزرك چاپ

ازنظر فرهنگی نمایشگاه صنایع آلمان برنامه وسیعی دارد بسیاری‌از مجلات آلمان شماره مخصوصی برای نمایشگاه تهران تهیه میکنندکه مجانا بین تماشا چیان قسمت خواهد شد.

یکی ازکارخانه های ماشین سازی آلمان ماشین بزرك چاپ بنما یش میگذارد وهر روزه یك روزنامه به زبان فارسی درآنجا بچاپ خواهد رسید که درباره اخبار آلمان وزندگی دراین کشور بحث میکند.

کتابخانه وفیلم

کتابخانه نمایشگاه متجاوز بردو هزار جلد کتاب فنی خواهد داشت که میتواند مورد استفاده تماشاچیان قرار بگیرد پس ازپایان نمایشگاه این کتب نیز بدولت ایران هدیه میشود .

درسالن کنفرانس نمایشگاه مرتب فیلم های معرف آلمان وکارخانه های مختلف این کشور نشان داده‌خواهد شد بعلاوه مقارن دوره نما یشگاه بسیاری از سینما های تهران فیلم های آلمانی بمعرض نمایش خواهند گذارد .

دعوت از جراید .

درنظر است قبل ازشروع‌نمایشگاه از عده‌ای روزنامه نگار ایرانی‌دعوت شود برای دیدن شهرهای مختلف آلمان و مراکز صنعتی باین کشور بیایند تاوقتیکه نمایشگاه تشکیل شد بتوانند بخوبی قضاوت نموده ومطالب لازم رامنتشر سازند .

علامت نمایشگاه قلاب بزرك جرثقیل است‌که دو طناب قوی مخصوص‌نقل صندوق های بزرك وسنگین گالابه آن آویخته اند یکی ازاین طنابها بیرق سه رنك ایران ودیگری دارای سه رنك ملی آلمان میباشد .

دستمال کاغذی حریر
مرکز پخش ـ تلفن ۳۰۳۶۲۱
آ ـ ۴۱۱۳۰

دستمال کاغذی حریر
مرکز پخش ـ تلفن ۳۰۳۶۲۱

آقای شانس

دومین محصول شهریار فیلم

رقاصه آتوگرمصری نادیه جمال

تهیه شده در اطلس فیلم
کارگردان گرجی
آقایان ـ تفنگری ـ سارنگ ـ والاتقام ـ تیموری
خواننده محمد فوزی ـ نوروزی
بانوان ـ پرخیده ـ مورین ـ نرگس ـ کارمن ـ نوربخش
آواز: رویا ـ سیما

سناریست و تهیه کننده
محمد درم بخش
آهنگ ها از ناصر حسینی

از صبح چهارشنبه ۲۰ بهمن‌درچهار سینمای بزرك پایتخت
تهران ـ خورشید ـ الهیا ـ فری
وبرنامه افتتاحیه سینما استیل جوادیه که روز آن اعلام خواهد شد

کوره پز خانه های تهران

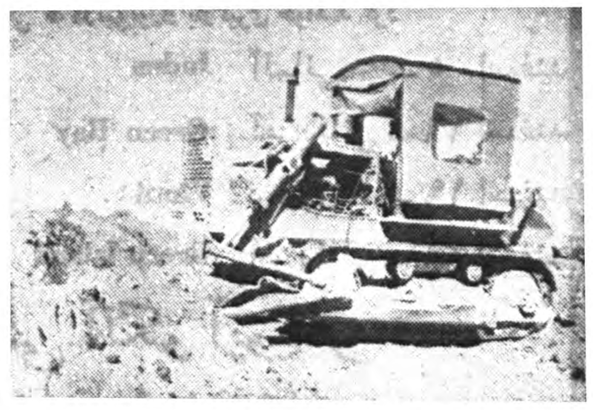

رفته رفته بخارج شهر انتقال می یابند وهم اکنون تراکتور های بولدزر قوی شرکت ساختمانی سهندشت مشغول خاك برداری و گود کردن زمین برای تهیه کوره چندین کارخانه آجر سازی در اراضی یافت آباد است .

شرکت سهامی ساختمانی سهندشت

مجهز به کلیه وسایل خاك برداری ـ ریشه کنی ـ نهر سازی ـ جدول سازی ـ تسطیح زمین های تپه دار و کندن زمین های سخت می باشد .

آ ـ ۴۱۱۹۲ آگهی‌مودت شاهرضا مقابل ویلا تلفنهای ۶۶۴۸۴ ـ ۶۴۳۳۳

نیازمندیها و آگهی‌های کوچک

استخدام میشود

دوشیزه برای فروش گل

درمغازه گل فروشی بنام (دختر گل فروش) استخدام میشود .خیابان شاه انجمن فرهنگی پروین
۱ـ۲ آ ـ ٤٠٩٤٠

به‌یکنفر خانم
که بتواند زبان آلمانی را بطور خصوصی به‌یکنفربانوی ایرانی‌تدریس نماید نیازمندیم براهنمائی ۱۱۶۸ اطلاعات مکاتبه فرمائید .
۱ـ۳ آ ـ ۳۲۷۲۵

موسسه کاریابی ملی ایران به
تعدادی فروشنده سیار با تضمین نقدی نیازمند است .
نشانی ـ اکباتان شماره ۱۰٤

موسسه کاریابی ملی ایران
برای مدیریت شعبات‌تبریز ـ اصفهان شیراز ـ به سه نفر کارمندباشرایط زیر نیازمند است .
۱ـ سن بین ۳۵ الی ۵۰ سال
۲ـ دارا بودن گواهی نامه ششم ادبی .
۳ـ داشتن اطلاعات اداری واجتماعی
٤ـ سپردن ٦٠ هزار ریال تضمین نقدی خیابان اکباتان شماره ۱۰٤ .
۱ـ۳ آ ـ ٤۱٠۳۲

موسسه کاریابی ملی ایران به
تعدادی‌کارمند دفتری باشرایط زیر نیازمند است .
۱ـ سن ۳۵ الی ٤٠
۲ـ داشتن گواهینامه سوم متوسطه
۳ـ سپردن بیست و پنجهزار ریال تضمین نقدی .
خیابان اکباتان شماره ۱۰٤
۱ـ۳ آ ـ ٤۱٠۳٤

WANTED EXPERIENCED BUILDING FOREMAN FOR SHIRAZ FERTILIZER FACTORY SHOULD BE ABLE TO READ, WRITE AND SPEAK ENGLISH.
RIALS 12,000/-PER MONTH PLUS RIALS 1,000/-PER MONTH AS TRANSPORT ALLOWANCE. FREE BACHELOR ACCOMMODATION.
APPLY IN OWN HANDWRITING TO:-
CONSTRUCTORS JOHN BROWN LTD.,
AMINI BUILDING,
FERDOWSI AVENUE,
TEHRAN.
۱ـ۳ آ ـ ٤٠۷۱٠

موسسه کاریابی البرز بچندنفر
دوشیزه ویزیتور بسته بندی پرستار آشپز زن و مرد نیازمند است .
امیریه خیابان فرهنگ تلفن ۲٠٦٠٤
۱ـ۳ آ ـ ۳۲۳۱۵

آگهی استخدام
حسابدار مجرب که برحسابداری دوبل تسلط کامل وزبان انگلیسی را نیز خیلی خوب بداند باحقوق مکفی موردنیاز است واجدین شرایط با صندوق پستی ۱٦۹ مکاتبه نمایند .

موسسه کاریابی البرز
بچند نفر دوشیزه یا بانوی فروشنده برای بعد از ظهرها با تضمین وعده‌ای پسربچه از ۱۲الی ۱۷ سال نیازمند است امیر بختیارفـجه‌ننته ۲٠٦٠٤ .
۱ـ۲ آ ـ ۳۲۹٦۱

ده‌نفر فروشنده مرد
ودو نفر بانو که به امور دفترداری‌و ماشین‌نویسی وارد باشند مورد احتیاج است به شرکت کراپ انتهای خیابان آذربایجان تلفن ٤٥۸٠٤ مراجعه فرمایند .
۱ـ۲ آ ـ ۳۲٥٦۹

انتخاب دانشیار
دانشکده پزشکی مشهد برای رشته جراحی‌احتیاج بیك تن دانشیار دارد داوطلبین واجد شرایط که بایدپنج سال سابقه کار در رشته مذکور داشته باشند می‌توانند برای ثبت نام ازتاریخ ۲٠ر۱۱ر۳۸ تا مدت یکماه‌در مشهد بدبیرخانه دانشکده پزشکی و در تهران باداره کل تعلیمات عالیه مراجعه نمایند .
رئیس دانشکده پزشکی مشهد ـ دکتر سامیراد
۱ـ۲ آ ـ ٤۱٠۸٠

بورس کار
ده نفر کارمند مرد با سپرده نقدی ده نفر بانو ماشین نویس بیست‌نفر خیاط وپرستار وآشپززن استخدام مینماید بورس کار مرکز تهیه کار برای بیکاران و معرفی کارمند تضمین شده برای کار فرمایان نشانی ـ خیابان سپه‌مقابل کلوپ تقی خان فوقانی سینما زهره تلفن ۳٠۲۷۷٤
۱ ـ ۲ آ ـ ۳۲۹۲۷

مستغلات

خانه سیاح برای سکونت خارجیان ویلا ـخانه ـ آپارتمان‌درشهروشمیران اجاره میکند تلفن ٤۱۷٤۷
۱ـ۱۵ آ ـ ۳۱۲٦۷

برای خرید وفروش اراضی عباس آباد بخیابان روزولت ایستگاه شریف بازرگانی محمدی واخوان تلفن ۸۲۱۳٥۱ مراجعه فرمایند .
۱ـ۳٦ آ ـ ۳۱۷۳۹

مستاجرین محترم مستغلات
صد ها منزل و آپارتمان خالی موجود داریم و از شما کمیسیون دریافت نمی کنیم لاله زار نزدیك مهران سازمان تهیه مسکن ۹٤٠تلفن ۳۹۲۹۳ـ ۳۹۹٥۳ مراجعه فرمائید .
۱ـ۳٠ آ ـ ۳۲۲٥۳

مورد احتیاج است
به یك باب خانه در شمال شهر که دارای ٥ اطاق ـحمام ـآب لوله کشی‌ـ تلفن ـحیاط ـ اجاره در حدود ۱٠٠٠٠ ریال باشد نیازمند است ـ خواهشمند است کتبا به آدرس ـ سفارت کبرای ژاپن ـ میدان کاخ اطلاع دهند .
۱ـ۳ آ ـ ٤۱۱٤٠

بفروش میرسد

خانه فروشی
درخیابان امین الدوله (نظام آباد) کوی اسلامی پلاك شماره ۳٠ دارای دوبر کوچه بمساحت ۱۲٥ متر که ۱۷٥ متردرسه طبقه زیربنا می‌باشد باتیر آهن وشیروانی شامل ۷ اطاق وبالکن وزیر زمین ولوازم باضافه لوله کشی داخلی وودیعه تلفن قریب الحصول‌به قیمت مقطوع٦۲ هزار تومان طالبین عصرهابه‌نشانی فوق‌مراجعه فرمایند.
۱ـ۲ آ ـ ۳۲٦۳٥

فروش فوری
باغچه بمساحت ۱٠۳٥ متر بابرق سه‌فاز چاه استخر جاده پهلوی حوالی کاوسیه . تلفن ٦۹۳٠۲
۱ـ۳ آ ـ ۳۲٥۸۳

دو قطعه زمین پنجهزار متری
جنب یکدیگر واقع در حاشیه‌جاده آرامگاه بفروش میرسد طالبین به تلفن ۳٠٥٤٠٤ مراجعه‌فرمایند .
۱ـ٥ آ ـ ۳۲۸۷۹

آموزشگاههای ملی

ترجمه

برای هرگونه ترجمه (مطالب علمی فنی وادبی ـ مدارك تحصیلی ـاسناد ـ تز ـ نامه‌های بازرگانی ـمقالات‌روزنامه‌ـ دوبلاژ فیلم) از زبانهای انگلیسی و فرانسه و آلمانی بفارسی و برعکس بین ۳تا٦ و۸تا ۱۱ بعد از ظهربتلفن ٦۲٤٦۳ رجوع نمائید .
۱ـ۲ آ ـ ۳۲۸٤۱

واگذار میشود

محوطه هزار متری بر خیابان
واقع در حوالی میدان فوزیه با برق سه فاز وروشنائی وتلفن ـلوله کشی آب که قسمت اعظم آن‌سرپوشیده وبا شیروانی و دارای اطاقهای متعدد مناسب جهت احداث کارخانجات ، توقفگاه با اجاره بهاء بسیار مناسب واگذار میشود ساعت ۱۱ الی ۱۲ و۱٦ ونیم الی ۱۸ بتلفن ۳۲٤٠۷ مراجعه فرمایند
آ ـ ۳۲۹٤۷

یکدستگاه آپارتمان ٦ اطاقی
با مقداری لوازم در خیابان‌فردوسی بالا طبقه ۳ به شرکت یا دفترواگذار خواهد شد طالبین به تلفن محل ٦٦۲۳٥ مکالمه فرمایند .
آ ـ ۳۲۹۱۱

فروشنده‌سیاراستخدام‌میشود
نمایندگی لـوازم آرایشی کـه معروفیت ومصرف جهانی داردجهت فروش کالا در تهران و شهرستانها بیکنفر فروشنده سالم و مجرد که سن اوبین ۲۲ تا۳٥ سال بوده وبزبان انگلیسی کاملا مسلط باشد نیاز مند است علاوه بر حقوق مکفی از فروش نیز حق السهمی داده میشود. کسانیکه دارای‌سوابق فروشندگی باشند اولویت خواهند داشت واجدین شرایط تقاضای خطی خودرا که بزبان انگلیسی نوشته شده باشد بصندوق‌پستی ٤۲٥ ارسال دارند .
۱ ـ ۲ آ ـ ٤۱۱۸٦

انتخاب رئیس درمانگاه
دانشکده پزشکی مشهد برای رشته بیهوشی «آنستزیولژی» احتیاج به یك تـن رئیس درمانگاه دارد داوطلبان واجد شرایط که بایدسابقه چهار سال کاردر رشته مذکور داشته باشند می‌توانند برای ثبت‌نام‌ازتاریخ ۲٠ر۱۱ر۳۸ تا مدت یکماه در مشهد بدبیرخانه دانشکده پزشکی‌ودرتهران باداره کل تعلیمات عالیه مراجعه نمایند .
رئیس دانشکده پزشکی مشهد ـ دکتر سامیراد
۱ـ۲ آ ـ ٤۱٠۸۲

فروش اتومبیل

شماره تاکسی بفروش میرسد ٦۲۳٥۲ مراجعه شود
۱ـ ۳ آ ـ ۳۲٥۲۳

اتومبیل مرسدس ۱۹٠ مدل ٥۸ ـ ۱۹٥۷ توسط مهندس آلمانی بتازگی ازآلمان واردشده کاملا تمیز کیلومتر ٤٦٠٠٠،رنك سورمه ای‌برای فروش گاراژ صافکار خیابان شاهرضا آقای لازارمراجعه شود .
۱ـ۳ آ ـ ٤٠۹٤٦

ـفورد کالاکسی نو ٥۹ باشماره موقت .
ـطایر عقب لوکس باکلیه تجهیزات بنازلترین قیمت بفروش میرسد ۲٥۲۸٥ ـ ٥٤٠۲۷ .
۱ـ۲ آ ـ ٤٠۹٥٤

اتومبیل مسکویچ ٥۷
بارادیو باربند کاملانو بعلت‌مسافرت ۷ هزار تومان بفروش میرسدطالبین خیابان کمالی جنب بیمارستان لقمان الدوله شرکت بهکارنو یا تلفن۲۱٤۳۸ تماس بگیرند .
آ ـ ۳۲۹٥٥

یکدستگاه ماشین شورلت
مدل ۱۹٥۸ باوضع بسیار خوب که فقط ۱۲٠٠٠ میل کارکرده و گمرك آن پرداخت نشده دارای رادیو و بخاری بفروش میرسد .
طالبین بین ساعات ۱۱تا۱ بعد از ظهر به تلفن شماره ٤۱٠۳۱ مراجعه فرمایند .
۱ـ۳ آ ـ ٤۱٠۹٠

مزایده فروش اتومبیل
بانك عمران و تعاون روستائی (خیابان شاهرضا ـ چهار راه‌کالج) دودستگاه اتومبیل جیپ و یك دستگاه فرداستیشن دولتی مدل ٥٦ و یکدستگاه جیپ مدل ٥۷ رااز طریق مزایده بفروش می رساند .
طالبین میتوانند ماشینهای مزبور رادر تعمیرگاه اتو کنترل خیابان خواجه نظام الملك ایستگاه‌حسین‌ـ آباد بازدید و پیشنهاد خود رادر پاکت سربسته بانضمام قبض‌سپرده ای معادل ۲٠٠٠ ریال برای هریك از اتومبیلها که‌قبلا بصندوق بانك پرداخت شده باشد تا آخر روز ۲٦ بهمن ماه ۳۸ باداره کار پردازی بانك تسلیم و رسید دریافت دارند .
پیشنهاد ها در تاریخ ۲۷ بهمن ۳۸ ساعت ۱٠ صبح باحضور پیشنهاد دهندگان باز و خوانده خواهد شد و بانك در رد یك‌یا کلیه پیشنهادات مختار است در صورت استنکاف برنده مزایده‌از انجام معامله سپرده بسود بانك ضبط خواهد شد و هزینه آگهی ومالیات و عوارض دولتی بعهده خریدار خواهد بود .
بانك عمران و تعاون روستائی
آ ـ ٤۱۲۱٠

گمشده

فقدان سند مالکیت
شرکت پنبه بروجرد با تسلیم یك برك استشهاد محلی‌که شهود حضورا ادای شهادت نموده‌اند مدعی است که سندمالکیت‌ششدانك‌چهار قطعه‌زمین‌بشماره ۳٦۳۲ مکرر و ۳٦۳٤ مکرر که‌فعلا تشکیل یکدستگاه عمارت و محل‌انبار شرکت مزبور است واقع در بخش دوبروجرد که در صفحه ٤٦٥ دفتر ۱۷ ذیل ثبت ۱۸٠۷ بنام شرکت سهامی پنبه و پوست و پشم شعبه بروجرد صادر شده مفقود گردیده است لذا بدینوسیله آگهی میشود که هرکس بملك مزبور ادعا یا حقی دارد یا معامله انجام داده است از تاریخ نشر اولین آگهی تاسی روز اعتراض خود را کتبا باداره ثبت بروجرد تسلیم دارد و الا در صورت نرسیدن‌اعتراض وانقضاء مدت قانونی بصدور المثنی مبادرت خواهد شد این آگهی سه نوبت هرده روز یك مرتبه منتشر خواهد شد نوبت اول ۲۸ر۱٠ر۳۸ نوبت دوم ۸ر۱۱ر۳۸ نوبت سوم ۱۸ر۱۱ر۳۸
رئیس ثبت شهرستان بروجردمحمدی
۱ـ ۳ آ ـ ۳۸۱۳٦

گواهی لیسانس موقت
اینجانب سید عزت‌الله جزایری فارغ التحصیل دانشکده ادبیات رشته تاریخ مفقودگردیده‌ازیابنده مستدعی است به کتابخانه دانشکده ادبیات جناب آقای باقری تسلیم نماید و مژدگانی دریافت دارد .
آ ـ ۳۲۹۳٥

یکعدد سند مالکیت
بشماره پلاك ۳۲ واقع در بخش یك خیابان باب‌همایون بضمیمه چندفقره قبض پرداختی برق بنام حاج حسین جواهری مفقود گردیده از جوینده تقاضا دارم بنشانی خیابان‌باب همایون سرای همایون دفتر جواهری ارائه داده و مژدگانی خود را دریافت‌دارد.
آ ـ ۳۲۹۷۳

صاحب امتیاز و مدیر مسئول عباس مسعودی
جای اداره خیابان خیام چاپخانه اطلاعات

آگهی های کوچک

سفیداب مرمر برای حمام

تهیه شده از بهترین، مواد لازم برای تمیز کردن پوست . روشور مر مر پس‌از استحمام پوست‌رانرم لطیف و شفاف میکند .
فروش در فروشگاه فردوسی .ارتش سوپرمارکت داروخانه‌ها وحمام های معتبر .
مرکز پخش ناصر خسرو پاساژ مینوئی شماره ٦٦ از شهرستانها نماینده‌میپذیریم تلفن ۳٠۳٠٠۷صندوق پستی ٥۲۲ .
۱ـ۲٠ آ ـ ۳۸۸٥٦

قابل توجه بازرگانان
شرکتهای تجارتی‌وبازرگانان محترمیکه مایل باشند اوراق وکاتالوك وبروشورهای خود را از زبان‌انگلیسی وفرانسه بفارسی ترجمه نمایند به تلفن۳۸٥۸۳ مراجعه فرمایند
۱ـ۷ آ ـ ٤٠۷۲۲

قابل توجه
مسیووانیا مدیر آرایشگاه سابق وانیا مدتی است در آرایشگاه سرو واقع در سعدی شمالی مقابل فروشگاه فیلیپس مشغول کار و از مشتریان محترم سابق آمادهٔ پذیرائی‌است. تلفن ۳٠۲۸۳
۱ـ۲ آ ـ ٤۱٠٥٠

آبجو شیرنشان "لاون برو" مونیخ آلمان

آبجو کلسیم دار شیرنشان "لاون برو" در کلیه پذیرائی‌های سیاسی و اشرافی ۸۸ کشور اروپائی و آمریکائی مصرف زیادی دارد.
مرکز پخش: تهران تلفن ٤۲۳۹٤ و ۳٥۱٤٦
لاله‌زارنو ـ ساقیان
آ ـ ٤٠۷۹٠

اجاره داده میشود

مغازه دو دهنه ۱٠٠ متری
در مجسمه ۲٤ اسفند اول خیابان امیر آباد بادوزیر زمین و حیاط عقب توالت آب لوله برق سه فاز ۱٥آمپر که برای باجه بانك شرکتها کافه رستوران چلوکبابی مناسب است اجاره داده میشود بتلفن ٤۳۳۱۸مراجعه شود .
۱ـ ۳ آ ـ ۳۲۲۹۹

طبقه اول وسوم
یك ساختمان مدرن بترتیب دارای ٤اطاق وسه اطاق واقع در اول‌باغ‌صبا خیابان بیستون کوی نوروزی شماره٤ اجاره داده میشود طالبین بهمین محل مراجعه ویابا تلفن شماره ۳۷٥۸۲ مکالمه فرمایند .
آ ـ ۳۲۹۲۳

جویای کار

جوانی دیپلمه ادبی
باسابقه ممتد در امور تجارتی دفتر داری دوبل‌ومکاتبات روزی چندساعت برای کار حاضر است به تلفن شماره ۲٥۷۷۸ یا راهنمای شماره ۱۱٦۱ اطلاعات مراجعه شود .
آ ـ ۳۲۹۳۳

از درجه اعتبار ساقط
چك هائی از مغازه حاجی‌یحیی انتظامی سه‌راه نجارها ربوده شده وازدرجه اعتبار ساقط میباشد : دو چك بیمه بازرگانان ٤۱۳۲۰٤ ر٤۱۳۲۱۸ حساب جاری شماره ٦٦۱ بمبلغ دویست هزار ریال و چك شماره ٦۱۹۲۸۲بانك اصناف بازار ۱۲ر٦ بمبلغ۳٤٠٠ ریال از طاهریان .
چك شماره ۱٤۱۸٤ بانك‌اصناف شهباز ۱۲ر٦ بنام آقای صالحی وچك‌شماره ۲۱۷۳۸٦ بمبلغ ۹٠٠٠ ریال بانك صادرات گمرك بنام آقای هوشنگ تهی دست بتاریخ ۱۲ر۱٥
یحیی انتظامی آ ـ ۳۲۹٦۷

احتیاجات زندگی

رستوران ژاله مخصوص خانواده ها است دارای چلوکباب مطبوع وسایر اغذیه متنوع ولذیذ ایرانی وفرنگی اول لاله‌زار نو جنب سینما متروپل تلفن ۳۲۳۳۱

پمپ فوگل
تلمبه‌های کشاورزی تا ده انچ موجود تهران است
تهران اروپ ـ میدان فردوسی
۱ـ۱٠ آ ـ ٤٠۲۸٦

شامپو کارمن
بهترین وسیله شستشوی موی سر وتقویت ولطافت آن

بذرافشان نظامی
بهترین تخم‌های سبزی تخم چمن و گل و سمپاشی را از اعتبار شما بخواهید ... نشانی خیابان قزوین چهار راه ... تلفن ۲٤٠٠٤٠
آ ـ ٤۱۱٦٠

آموزشگاههای فنی

تعلیم‌صحیح رانندگی‌هنرکده فنی بزرگترین آموزشگاه رانندگی و مکانیکی در خاورمیانه
رانندگی را با آخرین متد علمی بشما می‌آموزدو تا گرفتن گواهی‌نامه رسمی‌بشما تعلیم میدهد
هنرکده فنی‌روبروی چاپخانه مجلس تلفن ۳۸٠٤٦
آ ـ ٤٠٦۹٦

کلاس نقشه‌برداری
دوره کامل نقشه برداری را بهیچ ماهزیر نظرمهندسین مجرب کاخ علم

آموزش فرهنك
که مجهز بتمام وسائل و دوربین‌های نقشه برداری است آموخته و فورا استخدام شوید ، چهارراه دروازه‌دولت روبروی خیابان سعدی .
آ ـ ٤٠۷٦۸

حسابداری و دفترداری دوبل
دوره جدید کلاس حسابداری و دفترداری دوبل زیرنظر آقای اعتمادیه متخصص معروف حسابداری روزاول اسفند ماه‌تشکیل میشود دراین کلاس شرکت کنید و پس‌از پایان دوره با حقوق مکفی استخدام شوید .

کاخ دانش
نادری ـنرسیده به‌چهارراه اسلامبول
آ ـ ٤٠۹۲۲

کلاس نقشه‌کشی
دوره جدید نقشه کشی ۲٥ بهمن تشکیل میشود دراین کلاس شرکت و پس ازپایان کارآموزی درشرکتها وادارات استخدام شوید صورت کسانی که وسیله مااستخدام شده‌اند دردفتر انجمن موجود است .

کاخ دانش
نادری ـنرسیده به‌چهارراه اسلامبول
آ ـ ٤٠۹۲٦

کلاس تلویزیون
دوره جدید کلاس تعلیم‌تلویزیون روز ۲٦ بهمن با استفاده از کاملترین وسائل تشکیل میشود . قبلانام‌نویسی کنید .

کاخ دانش
نادری نرسیده به‌چهارراه اسلامبول

کلاس رادیو پاریس
سیزدهمین سال تاسیس
باامتیاز رسمی ازوزارت فرهنك درس علمی و عملی رادیو راهمه روزه حضوری وبرای شهرستانها بامکاتبه تدریس میکند .خیابان اسلامبول
آ ـ ٤٠۹۲٠

راهنمای پزشکی اطلاعات

دکترهای متخصص درمجاری ادرار وتناسلی

دکتر محمد رضا مسدد
رزیدنت سابق بیمارستانهای امریکا درمان قطعی بیماریهای مقاربتی دروازه دولت روبروی فیات تلفن۳٠۲٥٤۸ پذیرائی‌عصر ها ازساعت٥الی۸بعدازظهر

دکتر معانی
امراض مقاربتی ـمجاری ادرار امراض زنانه وسستی خیابان‌فردوسی مقابل بانك ملی ایران

دکتر دانشگر
امراض مقاربتی‌وجلدی سوزاك تازه و کهنه ورم‌پرستات ضیق‌مجرا سستی بواسیر امراض زنانه و نازائی‌ـخیابان سپه مقابل‌پستخانه تلفن ۳٠۲٤۱٦

دکتر ا ـ پولوسا
متخصص بیماریهای مقاربتی مجاری ادرار تناسلی خیابان فردوسی‌شمالی کوچه صادق تلفن ٤٦٥۸۹ پذیرائی صبح و عصر .

آخرین متد درمان سوزاك‌تازه وکهنه وضعف قوای تناسلی
دکتر جناب زاده دارای گواهی نامه از دانشکده طب فرانسه خیابان منوچهری مقابل کوچه دبیرستان ژاندارك

دکترهای متخصص درامراض اعصاب وروح

دکتر رحمانی
متخصص امراض اعصاب و روح از دانشگاه لندن خیابان پهلوی بالاتر از چهارراه امیر اکرم تلفن ٤٥۱۱٤ پذیرائی صبح و عصر .

دکترهای متخصص در بیماریهای جهاز هاضمه

دکتر رفیعی
ازدانشگاه پاریس معده ـکبد روده ـ پذیرائی ٤ تا ۸بعد ازظهر خیابان جامی اول کوچه پاریس تلفن ٦۳٠٦٠

دکترعباس نیك‌نژاد
متخصص ازدانشگاه پاریس دربیماریهای معده ـروده ـ کبد ـ لوزالمعده ودرمان بواسیر بدون عمل فیستول ـفیسور بامتد موثر .
دروازه شمیران خ . کرامی

دکتر مرتضی شریفی
متخصص بیماریهای قلب از دانشگاه پاریس خیابان جامی ـ خیابان‌اسنجر اول کوی خواجو پذیرائی عصرها تلفن ٤۹۷٤۸

پلی کلنیك
دکتر صدیقی ـ دکتر مجاهدی
رزیدنت‌سابق بیمارستانهای امریکا بیماریهای داخلی ـ اطفال ـ مقاربتی ترك تریاك وسایر مواد مخدره ترك الکل.
مجهز به‌دستگاههای رادیوسکپی و اثروسل ترابی (بخور پنی سیلین غیره) دیاترمی
پذیرائی بعدازظهرها وایام تعطیل وشبها تاصبح
خیابان شاه روبروی مسجد سجاد شماره تلفن ٤۹٥۲٦

آزمایشگاه دکتروحی افتتاح شد
تمام ساعات روز وتمام روزهای هفته باز است آدرس خیابان وصال شیرازی (بعدار تخت جمشید) کوچه فردانش شماره ۱٠ تلفن ٤۲۲۸٦

کشیك امشب و هرشب
دکتر نیری خیابان شاهپور ـ چهار راه مختاری تلفن ۲۸۷٦٠ .

کشیك امشب پزشکان

آقایان دکتر عبدالحسین نراقی خیابان ایرج بین بهار وشمیران دکتر شاهپور سیاهپوش : امیریه ایستگاه ، البرز ـ جنب مسجد فخریه ـ دکتر سرهنگ معتضد: خیابان گرگان ـ کوچه واثقی بلاك ۲٥

تقویم اطلاعات

دوشنبه هیجدهم بهمن ۱۳۳۸
دوشنبه دهم شعبان ۱۳۷۹
دوشنبه هشتم فوریه ۱۹٦٠
اذان صبح : ساعت ٥ و ۲٥دقیقه
طلوع آفتاب : ساعت ٦و ٥۹ دقیقه
غروب آفتاب : ساعت ۱۷ و ۲۳ دقیقه

تلفنهای اطلاعات

تلفنخانه	۳٠٠۱۹ ـ ۳٠٠۱۱
سازمان حوادث	۳٠۳٥٦۹
سازمان شهرستانها	۳٠٥٠٦۷
شعبه آگهیها	۳٠٥۱٠۸ ـ ۳٠۳٦۳۳
اطلاعات بانوان	۳٠۳۳۱۳
اطلاعات هفتگی	۳٠٤۸۷۸
اطلاعات جوانان	۳٠٤٥۹۱
کانون طوطی	۳٠٤٥۹۲ـ۳

امشب بکدام سینما میروید

سینماهای درجه یک

سینما آسیا
هالو (ویستاویژن ـدوبله بفارسی) باشرکت : جری‌لوئیز . شروع : ۱٠ر۳٠ صبح‌ـ۲ر۳٠ـ ٤ر۳٠ـ٦ر۳٠ـ ۸ر۳٠ بعد از ظهر ـ تلفن ٤۲۹٠۹

سینما امپایر
واینهم پستچی‌طناز (دوبله‌بفارسی) باشرکت :رناتوسالواتوری ـسیلواکو شینا. شروع:۳ـ٥ـ۷ـ۹ بعدازظهر تلفن : ٦۷۲٥۲

سینما ایران
آسمون‌جل با شرکت : وحدت ـ ژاله ـ شروع ۱٠ر٥ صبح ـ۲ر٥ـ ٤ر٥ـ ٦ر٥ـ۸ر٥ بعد از ظهر ـ تلفن: ۳٦۳٥٤

سینما ایفل
وداع بااسلحه (سینما سکوپ‌ـ دوبله بفارسی)باشرکت :راك‌هودسن‌ـ جینفرجونز شروع: ۱۱صبح‌ـ۲ـ٥ـ۸ بعداز ظهر ـتلفن :٤٠۱۱٦

سینما آریا
شبهای اروپا (پانورامیك‌ـرنگی‌ـ دوبله بفارسی) باشرکت: کارمن سویلا. شروع : ۱٠ر۳٠ صبح ـ ۱۲ر۳٠ـ ۲ر۳٠ـ ٤ر۳٠ ـ ٦ر۳٠ـ ۸ر۳٠ بعداز ظهر‌ـ تلفن: ۳۷۹٥٦

سینما اسکار
بینوایان وقسمت اول ودوم ، (تکنی راما‌ـ رنگی‌ـ دوبله بفارسی) با شرکت: ژان‌گابن‌ـ دانیل دلورم شروع: ۱۱صبح‌ـ ۳و۷ بعداز ظهر‌ـ تلفن: ٤٥۷۹۷

سینما برلیان
هالو (ویستاویژن ـدوبله بفارسی) باشرکت : جری‌لوئیز . شروع ۱٠ صبح ـ ۲ـ٤ـ٦ـ۸ بعد از ظهر‌ـ تلفن :۳۳٥۳٥

سینما پلازا
مرخصی کامل (سینماسکوپ ـ رنگی ـ دوبله بفارسی) با شرکت : تونی‌کرتیس ـجانت‌لی .شروع : ۱٠ر۳٠ صبح ـ ۲ر۳٠ ـ٤ر۳٠ـ ٦ر۳٠ـ۸ر۳٠ بعدازظهر‌ـ تلفن٤٤۲٥٥

سینما پارك
بیشتازان مرك (دوبله بفارسی) با شرکت :استانلی بیکر .شروع ۱٠ر۳٠صبح ـ۲ر۳٠ـ ٤ر۳٠ ـ٦ر۳٠ ۸ر۳٠ بعدازظهر تلفن : ۳۹٦۳۷
سینما نیاگارا

سینما تهران
کالاگان از گود خارج میشود (دوبله بفارسی) باشرکت:تونی‌رایت ـدومینیك ویلمز شروع: ۲ر۳٠ ـ ٤ر۳٠ـ٦ر۳٠ـ ۸ر۳٠ بعد ازظهر ـ تلفن :۳۸۱٦٥

سینمای تخت‌جمشید
گربه سیاه (ویستاویژن رنگی) باشرکت: کاری‌گرانت ـ گریس کلی. شروع : ۳ـ٥ـ۷ـ۹ بعد از ظهر‌ـتلفن: ٤۳٥٥٠

سینما چارلی
میمیرم برای ارثیه (دوبله‌بفارسی) با شرکت. والتر کیاری‌ـدوریان‌گری شروع : ۱٠ر۳٠ صبح ۲ر۳٠ـ٤ر۳٠ـ ٦ر۳٠ ـ۸ر۳٠بعداز ظهر ـ تلفن : ٦۸٤٦۱

سینما حافظ
وداع بااسلحه (سینماسکوپ ـ رنگی ـ دوبله بفارسی) با شرکت: راك‌هودسن ـ جنیفرجونز . شروع ۱٠ر٥ صبح ـ ۱ـ۳ر٥ـ٦ـ۸ر٥ بعداز ظهر تلفن : ۳٤٠۷٤

سینما دیانا
آسمون‌جل با شرکت : وحدت ـ ژاله ـ شروع : ۱٠ر٥ صبح ـ۲ر٥ـ ٤ر٥ـ ٦ر٥ـ۸ر٥ بعد از ظهر ـ تلفن: ٤۲٠۱٠

سینما دنیا
دلاوران آسمان (وایداسکرین ـ رنگی)باشرکت :استرلینك هایدن شروع :۱٠ر۳٠صبح‌ـ ۲ر۳٠ـ٤ر۳٠ ٦ر۳٠ـ۸ر۳٠ بعداز ظهر ـتلفن : ۳۳۸۱۲

سینما رکس
سیل وحشت (دوبله بفارسی) با شرکت : هواردکیل ـ آن هیوود شروع: ۱٠ر۳٠ صبح ـ۲ر۳٠ـ٤ر۳٠ـ ٦ر۳٠ـ۸ر۳٠ بعد از ظهر ـ تلفن : ۳٤۱٦۹

سینما رادیوسیتی
وداع بااسلحه (سینماسکوپ ـ رنگی ـ دوبله بفارسی) با شرکت: راك‌هودسن ـ جنیفرجونز . شروع : ۱٠ر۳٠صبح‌ـ۱ر۳٠ـ٤ ـ٦ر۳٠ـ۹ر۱٥ بعد از ظهر تلفن :٤۳۳۲٠

سینمارویال
سیل وحشت (دوبله بفارسی) با شرکت : هواردکیل ـ آن هیوود شروع: ۱٠ر۳٠ صبح ـ۲ر۳٠ـ٤ر۳٠ـ ٦ر۳٠ـ۸ر۳٠ بعد از ظهر ـ تلفن : ۲۸۲٠٦

سینما سعدی
مرخصی کامل (سینماسکوپ ـ رنگی ـ دوبله بفارسی) با شرکت : تونی‌کرتیس ـجانت‌لی .شروع : ۱٠ر۳٠ صبح ـ ۲ر۳٠ ـ٤ر۳٠ـ ٦ر۳٠ـ۸ر۳٠ بعداز ظهر ـ تلفن : ۳٦٤٦۸

سینما سهیلا
میمیرم برای‌ارثیه (دوبله‌بفارسی) باشرکت :والترکیاری ـدوریان‌گری شروع: ۱٠ر۳٠ صبح‌ـ۲ر۳٠ـ٤ر۳٠ـ ٦ر۳٠ـ۸ر۳٠ بعدازظهر تلفن : ۳٦٤۲٤

سینما کریستال
هالو (ویستاویژن ـدوبله بفارسی) باشرکت : جری‌لوئیز . شروع . ۱٠ر۳٠ صبح‌ـ۲ر۳٠ـ ٤ر۳٠ـ ٦ر۳ـ ۸ر٥ بعد از ظهر ـ تلفن ۳۷٦۷٥

سینما کارون
بربرهای وحشی (سینما سکوپ‌ـ رنگی ـدوبله بفارسی)باشرکت : استیور یوز . شروع:۱٠ر۳٠صبح ۲ر۳٠ ـ٤ر۳٠ـ٦ر۳٠ـ۸ر۳٠ بعداز ظهر تلفن :٤٠٠٦٥

سینما متروپل
کالاگان از گود خارج می شود (دوبله بفارسی) باشرکت : تونی‌رایت دومینیك ویلمز ـ شروع : ۱٠ر۳٠ صبح ـ۲ر۳٠ـ٤ر۳٠ـ٦ر۳٠ـ۸ر۳٠بعد از ظهر ـتلفن : ۳۹٤۱٠

سینما مولن‌روژ
هالو (ویستاویژن ـدوبله بفارسی) باشرکت : جری‌لوئیز . شروع : ۱٠ر۳٠ صبح ـ۳ـ٥ـ۷ـ۹بعدازظهر‌ـ تلفن :۳٠۳٠۳٠

سینما نیاگارا
واینهم پستچی طناز (دوبله بفارسی) باشرکت : سیلواکوشینا ـرناتوسالو اتوری ـ شروع : ۱٠ر۳٠ صبح۲ر۳٠ ٤ر۳٠ـ ٦ر۳٠ـ ۸ر۳٠ بعدازظهر ـ تلفن :٦٥۳٠۷

سینما همای
محکوم باعدام (دوبله بفارسی) با شرکت : موتیلال ـرومی شروع: ۱٠ر۳٠ صبح ـ۲ر۳٠ـ٤ر۳٠ـ ٦ر۳٠ـ ۸¾ بعدازظهر‌ـتلفن :٤۲۱٦۹

سینما المپیا
ماجراهای سندباد بحری (رنگی ـ دوبله بفارسی)باشرکت :دوگلاس فربنکس ـمورین اوهارا . شروع : ٤ـ٦ـ۸ـ بعداز ظهر ـتلفن :٦٥۷۹۸

سینماهای درجه دو

سینماپردیس
دنیا در بازوان‌او (رنگی)با شرکت: گریکوری‌پك ـ آن‌بلایت . شروع: ۱٠ر۳٠ صبح ۲ر۳٠ـ٤ر۳٠ ـ٦ر۳٠ـ ۸ر۳٠ بعد از ظهر .

سینماتاج
حادثه‌ای‌درترنیداد (رنگی) باشرکت: ریتاهیورث .گلن‌فورد شروع :۱٠ر۳٠ صبح‌ـ۲ر۳٠ـ٤ر۳٠ـ٦ر۳٠ـ ۸¾ .

سینما سیلوانا
دوقلوها (سینماسکوپ) با شرکت ملك مطیعی ـ تهمینه . شروع ۲ر۳٠ـ٤ر۳٠ـ٦ر۳٠ـ۸ر۳٠ بعدازظهر

سینما فری
دوقلوها (سینماسکوپ) با شرکت ملك مطیعی ـ تهمینه . شروع . ٤ر۳٠ـ٦ر۳٠ـ۸ر۳٠ بعد از ظهر ـ تلفن ۳٥۷۸٤

اف دوسی
بربرهای وحشی (سینما سکوپ)ـ رنگی ـ دوبله بفارسی)باشرکت : استیو ریوز.شروع:۹صبح ـ۱۲ر۳٠ـ ۲ر۳٠ ـ٤ر۳٠ـ ٦ر۳٠ ـ۸ر۳٠ بعدازظهرـ تلفن: ۳٥۷۸٤ .

سینما مشعل
توسن وحشی(سینماسکوپ ـرنگی) باشرکت :ویکتور ماتیور .شروع : ۱٠ر۳٠ صبح ـ۲ـ٤ـ٦ـ۸ بعدازظهر تلفن :۳۳۸۲٦

سینمامراد
بربرهای وحشی (سینما سکوپ‌ـ رنگی دوبله بفارسی) با شرکت : استیو ریوز شروع :۲ـ٤ـ٦ـ۸ بعداز ظهر

سینما زهره
شب های اروپا(رنگی‌ـدوبله‌بفارسی) باشرکت : کارمن سویلا. شروع : ۲ـ٤ـ٦ـ۸ بعد از ظهر ـ تلفن . ۳٠٤۸٠۸

تاترها

تاتر تهران (سالن اول)
مرك موش باشرکت :مورین ـ اسدزاده ـبهمنیار ـشروع:٦ـ۸ر٥ بعداز ظهر

جامعه باربد
آخریز لحظه با شرکت : تروپ جعفری . شروع ۸ر۳٠ بعداز ظهر.

کرسی آزاد

نویسنده :
پرویز موفق مقدم آموزگار دبستان‌های قلهک

چه خوانده‌اید ؟همه چیز
چه‌میدانید ؟ هیچ چیز
چکار خواهید کرد؟خدامیداند

بدبختانه درمقابل مسئله (مشکل دانش‌آموزان)نیز جوابی جز این نداریم که‌بجرئت اعتراف کنیم‌همه چیز خوانده‌ایم وهیچ چیز نمیدانیم وآینده مایس‌از اخذ دیپلم نیم در صدتابع خواست ومیل باطنی‌ماست و۹۹درصد باین تصادف بستگی دارد که درکنکور کدام یك از دانشکده‌ها قبول شویم.

خلاصه اگر استعداد وعشق علاقه مادررشته پزشکی است‌درکنکور چند دانشکده بناچار شرکت می کنیم ومثلابدبختانه !یاخوشبختانه درکنکور همه دانشکده‌ها مردود میشویم . وتنها دربین‌دانشجویان ذخیره دانشکده کشاورزی سردر می‌آوریم وبرخلاف میل باطنی‌خود بالاخره باید از غافله عقب‌نمانیم و دررشته کشاورزی فارغ‌التحصیل شویم؟ یااگر نام ماحتی در بین دانشجویان ذخیره هیچیك از دانشکده‌ها ظاهر نشد لازم است چندسالی باصطلاح (پشت کنکور) درجابزنیم .

مدارس حرفه‌ای پس‌از کلاس ششم ابتدائی درمان تمام دردهای جوانان است مدارس حرفه‌ای می تواند شامل همه حرف وصنایع‌لازم جامعه ماباشد- ازقبیل آموزشگاه حرفه‌ای مبل سازی ،قنادی ،کفاشی یاخیاطی وهمه مشاغل زنده آزاد که‌پاسخگوی احتیاجات روز افزون وگسترش یافته جامعه‌باشد.

بدیهی است یك هنرآموز خیاطی که‌از کلاس ششم ابتدائی بمدت ۶سال (زمان اخذ دیپلم)بااسلوب صحیح وتحت نظراستادان مجرب فنون خیاطی رافراگرفته باشد ارزش وی ازیك جوان دیپلمه سرگردان وبیکار وسربار جامعه خیلی بیشتر خواهد بود ودر این میان راه برای آنان که اشتیاق به‌تحصیل علوم دارند باز میشود و خواهند توانست باتحصیل در کلاس‌های متوسطه (نه‌باروش تعلیمات کنونی) وباخیال فارغ‌بدون وحشت ازکنکوری که دیگروجود نخواهد داشت موافق میل باطنی ومطابق‌استعداد فطری خود درهر رشته از علوم ودر هردانشکده‌به تحصیل بپردازند.

باچه‌برنامه‌ای میتوان‌دانش‌آموزان رااز سرگردانی پس‌از پایان تحصیلات متوسطه نجات داد

این سرگردانی که ذکر گردیده معلول ومحصول اجتناب ناپذیر وضع‌تحصیلی کنونی است وبا هیچ برنامه‌ونسخه‌ای هم درمان پذیر نیست وقتی درصدد رفع‌علت برآئیم معلول بخودی خود ازبین خواهدرفت- هنگامی که یك جوان برطبق آمادگی واشتیاق وعلاقه خودرشته زنده ای‌راانتخاب کردو در آموزشگاه ها وهنرستان های حرفه‌ای به‌تحصیل پرداخت ودر رشته مورد علاقه خود ورزیده و متخصص شد دیگر سرگردانی مفهومی نخواهد داشت ومنتفی‌است واین جوان نه‌تنها سرگردان‌نخواهد ماند بلکه بابیشه خود خدمتگزار وموجب فخر ومباهات جامعه‌خواهد گردید.

آیا ایجاد مدارس حرفه‌ای عملی ترین راه‌حل است؟

آری - ایجاد مدارس حرفه‌ای عملی‌ترین ومثبت‌ترین راه است- باتوجه بمقتضیات جغرافیائی واقلیمی واستعدادهای فلاحتی وصنعتی استان های کشور ما لازم است درزمینه های مختلف کشاورزی و صنعت بایجاد مدارس حرفه‌ای همت گماشت مثلابابد درگیلان ومازندران که دارای استعداد معتنابهی درزمینه‌های کشاورزی‌و برنجکاری میباشد باایجاد مدارس حرفه‌ای کشاورزی ودر اصفهان مدارس حرفه‌ای پارچه‌بافی یاقالی بافی وصنایع دیگر پرداخت- این عملی‌ترین ودرست ترین راهی‌است که‌چاره همه‌دردهای درمان ناپذیر ماست.

هیچکاك وگیوتین

آلفرد هیچکاك -کارگردان بزرك فیلمهای جنائی سنگین رامی‌شناسید. اخیرا وی که متخصص امور جنائی ودارای ذوق عجیب و آفرینش صحنه های بی‌مانند پلیسی میباشد ازموزه جنائی پاریس دیدن کردوی نظرگاه مخصوصی برای‌خود دارد و بازدید او از این موزه جنائی برای فیلمهای اوبی تاثیر نیست .

انفجار اتمی در سال ۱۹۰۸

کشف عجیبی‌که دنیارا بتعجب واداشته است

روز۳۰ژوئن سال ۱۹۰۸ درناحیه تاکا واقع‌در ۵۰۰کیلومتری شمال ایرکوتسك انفجار وحشتناکی‌روی داد تمام زلزله سنجهای جهان آنرا ضبط ومحل آنرا نیز ناحیه‌سیبری تعیین کردند.

اینك دانشمندان شوروی عقیده دارند که‌این انفجار دراثر یك سلاح هسته‌ای بوده است انتشار این خبر جهان رادچار بهت وتعجب کرده زیرا در آن تاریخ هنوزکسی بقدرت این ماده پی‌نبرده بود در کتب راجع‌باین زمین‌لرزه خیلی نوشته شده است.

ابرانبوهی بقطر ۲۰کیلومترفضا راپرکرده وفردای آنروز آسمان راابرهای سبز وزرد وقرمز پوشیده واین نور باندازه‌ای شدید بودکه بخوبی میشد هنگام شب کتاب خواند. تاسال ۱۹۵۰ تصورمیشد که‌انفجار دراثر سقوط یك شیئی آسمانی حادث گردیده است‌زیرا تصور نمیکردند که هیچ وسیله دیگری قادر باشد ۵۰۰۰کیلومتر مربع‌جنگل راازبین برده وزمین‌یك ناحیه ۳۰کیلومتری رامدت ۳۰سال از ذیروح پاك نماید.

دانشمندان به‌بررسی ناحیه ادامه داده واز وضع درختان جنگل‌تعیین کردند که انفجار بالای زمین انجام گرفته است‌این‌انفجارنظیر انفجارات اتمی عصر حاضر بوده‌است یکی ازدانشمندان شوروی این انفجار راناشی ازفرودآمدن یك شیئی‌بوزن یك میلیارد تن وبسرعت ۷٪کیلو متردر ثانیه میدانند.

امروز بطورکلی دونظریه راجع باین انفجار درجهان دانشوجود دارد.

۱-انفجار سیبری ناشی از یك رعد وبرق بوده است.

۲-تشعشعات دارای انرژی‌زیادبه‌جو زمین وارد وانفجار بزرگی تولید نموده است.

ولی اکثر دانشمندان با توجه به‌عمق وشکل محل انفجار واینکه دراطراف آن ذرات نیکل وآهن دیده میشود بوجود انفجار هسته‌ای معتقد شده‌اند.

یکعده دیگراز دانشمندان‌معتقدند که‌سقوط اجرام آسمانی سبب‌این امرگشته ولی هریدیده فلکی‌اثری برجای میگذارد درانفجار سیبری چنین اثری موجود نیست وهمین امر است که دانشمندان شوروی رانسبت بانفجار هسته‌ای مطمئن میسازد.

دیروز امروز

برف کوهستان

میلن دومونژو یکی از ستارگان هنرمند و زیبا روی سینمای فرانسه از طرفداران جدی اسکی است.

میلن‌دومونژو هر لحظه که از کار استودیو فراغت حاصل می کند باتفاق هانری کوست شوهرش به‌کوهستان های فرانسه رفته و به تمرین‌این‌ورزش زمستانی می پردازد . ر عشق‌به اسکی چنان وی را سرگرم می کند که‌همه چیز را فراموش می سازد .

وی اخیرا بمخبر یکی از مجلات سینمائی پاریس گفت در زندگی من دو عشق وجود دارد :شوهرم‌واسکی.

میلن‌دومونژو معتقد است درزندگی هیچ چیز زیبا تر از دیدن برف کوهستان نیست .

سینما شما

جیمزدین لهستان

سینمای لهستان دریك جهت‌عالی سیرمیکند . فیلم های لهستانی‌پر از صحنه‌های خشن وواقعی‌زندگی است ودرآن حتی از نشان دادن مناظر وحشت ودرد خودداری نمیکنند .

یکی از آخرین فیلم‌های لهستانی «خاکستر والماس »است . قهرمان اول فیلم جوانی است که پس‌از گریزدیوانه‌وار از جنك دربی مرك‌میگردد .نقش این قهرمان را «زبیگنیو سیبولسکی » هنرپیشه جوان لهستانی به‌عهده دارد که از نظر شباهت چهره و رفتار اورا جیمزدین لهستان لقب‌داده‌اند . دراین عکس سیبولسکی در یك خاکروبه زار بزرك دیده میشود، هنگامی که‌دریکی از مهیج‌ترین صحنه‌های فیلم میخواهد اززندگی از جنك وصلح ،بگریزد .

مرهنگ خانواده

آموزش‌هنری کودکان

پرورش و تعلیم و تربیت کودکان باید شامل آموزش هنری نیز باشد . زیرا تاثیر احساسات لطیف و انسانی را در آنها بیدار میکند و غرایز پست ، وحشیگری ،قساوت و خشونت ،را بهبزیمت‌وامیدارد. شاید باتوجه‌باین نکته‌است که در اغلب مدارس جهان ادبیات ، نقاشی ، موسیقی و سایر هنرهارا جزئی ازبرنامه تحصیلی است .

بعضی از آموزگاران و خانواده های ما با همیت‌آموزش هنری کودکان توجه ندارند وآنرا سرسری میگیرندویا آنکه اصولادستگاه آموزشی وسائل وامکانات کافی فراهم نمیسازد . لکن متخصصین تعلیم وتربیت برآنند که یکی از طرق اصلی جلوگیری ازبزهکاری های نوجوانان و جوانان توجه به آموزش هنری آنها است و در هرجا که بدین آموزش کمتر توجه میشود ، مکافات وتاوان آن، بصورت شیوع قتل ، جنایت ، دزدی و انواع و اقسام بزهکاری ها و نیرنگها و حیله‌ها ظاهر میگردد .

در آموزش هنری کودك مدارس نقش مهمی برعهده دارند . لکن خانواده ها نیز باید در رتبه اول باهمیت وضرورت موضوع توجه کنند وسپس تاجائی که می‌توانند بچه های خودرا در مسیر فعالیت های هنری ودرك آنوارد سازند .

یکی از متداولترین اشکال هنر ، که بیشتر از سایر رشته هادر دسترس است ، موسیقی است . از این وسیله اغلب خانواده ها می‌توانند استفاده کنند وکودکان را بشنیدن موسیقی‌وآهنگهای‌خوب تشویق کنند .

موسیقی روح را لطیف میکند ، احساسات رقیق و انسانی را به قلب کودك وارد می‌سازد و در نهایت امر او را از نزدیکی به بسیاری از زشتی ها و پلیدی‌ها مانع میشود .

نقاشی نیز همین وظیفه را می‌تواند انجام دهد .نشاندادن تابلو هائی زیبا و عالی بکودکان و عکس‌هاوتصاویری که از روی داستانهای نویسندگان معروف و کلاسیك تهیه شده ، باید جزئی از آموزش هنری باشد .

کودك را از هنگامی که هنوز بیش از چند سال ندارد ، می‌توان باخرید یك جعبه رنك با دنیای زیباولطیف رنك ها آشناساخت.

یکی از وسائل دیگری که تقریبا در تمام کشور های جهان در تربیت کودکان از آن استفاده می‌شود ، ادبیات فولکوریك (عامیانه) وافسانه‌ها و ضرب‌المثل های ملی است .

هنگامیکه کودکان بافسانه ها گوش میدهند خودرابجای قهرمان مثبت داستان میگذارندو از هر واقعه عادلانه دفاع می‌کنند ونسبت به قهرمانان منفی ، قتل و خونریزی ، زورگوئی ، کینه‌ورزی ، حسادت ، حرص‌وآز وسایر صفات زشت احساس بیزاری میکنند .

اینها همه جز آنکه احساس وروح کودك را لطیف کند واورا پای‌بند یك سلسله اصول اخلاقی عالی سازد تاثیر دیگری نمی‌تواند داشته باشند .

استقبال با لباس تمام رسمی

جنگجویان قبیله «سوازی» با لباس «تمام رسمی» از هارولدمك‌میلان نخست وزیر بریتانیا هفته گذشته استقبال کردند .

دراین عکس «تونگیمان سوبوازی دوم» پادشاه قبایل وحشی «سوازیلاند» واقع در آفریقای شرقی همراه نخست‌وزیر بریتانیا از گارد احترام قبایل‌فوق سان می‌بیند .

اولین دندان عکس صفحه

پیدایش‌اولین دندان در نزدیك کودك‌دار طرف‌مادر بعنوان یك معجزه تلقی میگردد هنگامیکه مادرمی‌بیند بچه با کوشش دارد دندان راازدهان خارج میکند و موفق‌نمیشود احساسی از شادی وسرور سراسر وجودش را فرا میگیرد . هنگامیکه کودك دست بدهان فرو برده ونقطه سفیدی روی لثه‌راکه دندان ازآنجا خارج‌شده‌فشار میدهد مادر ازشادی درپوست‌نمیگنجد زیرا آنرا مقدمه پایان ناراحتی‌های زیادی میداند که‌معمولا قبل‌از دندان درآوردن عارض کودك میشود هنگامی که‌کودك خندمیکند یابگریه میافتد سفیدی دندان نمودار شده ومادر آنرا بعنوان علامت‌پیروزی‌بشوهر یادوستان نشان میدهد. شوهردست روی‌لثه کودك گذاشته وبرآمدگی روی آنرا لمس میکند و میگوید«ماازامروز دیگر کودك خردسال نداریم !اولین دندان نمودار اینست که‌کودك بزرك‌شده و دوران خردسالی آن به‌پایان میرسد ».

خانم سفیدپوش

اثر ویلکی کالینز نویسنده معروف انگلیسی

-۶۸-

ازجا برخاستیم. چشم درچشم من دوخت. گوئی میخواست چیزی‌کشف کند .

- آقا ممکن است شما یك علت شخصی برای رفتار خود داشته‌باشید، ولی این موضوع بمن مربوط نیست. اگر دلیل قاطعی پیدا کردید. پیش من بیائید تاباستناد آن اقدام کنیم . فقط میل دارم باطلاع شما برسانم که حتی اگر ثابت کنید لیدی «گلاید» زنده است امید زیادی نیست که بتوان ثروت ازدست رفته اورا پس گرفت، مرد خارجی باحتمال قوی قبل ازشروع محاکمه ازانگلستان خارج خواهد شد و «سرپرسیوال» هم قروض زیادی داردکه تمام پول صرف پرداخت آنها خواهدشد. میدانیدکه ...

- عذر میخواهم آقا اگر صحبت شمارا قطع میکنم، ولی من از ثروت لیدی «گلاید» چیزی نمیدانم ونمیخواهم بدانم. فقط میدانم که اکنون دیگر هیچ ندارد... اینکه گفتید یك علت شخصی مرا وادار باقدام میکند اشتباه نکرده اید ولی کاش همه مردم مثل من بی نظر کار میکردند .... لیدی «گلاید» مثل یك غریبه ازخانه ای که مولدش بوده رانده شده است . مرگش راروی سنك مزار مادرش ثبت کرده‌اند ودو مردزنده مسئول این ظلم هستند. من قسم خورده‌ام که دراین خانه رادر حضور تمام کسانی‌که درمراسم تدفین او حاضر بوده‌اند برویش باز کنم وسنك قبر در حضور رئیس خانواده برداشته شود. امامآن دومرد، اگردستگاه عدالت قادربمجازات آنهانباشد بوسیله من‌بسزای اعمال خودخواهندرسید. من زندگی خودرا وقف اینکار کرده‌ام وخداوند حمایتم خواهد کرد !

آقای «کرل» دوباره نشست . از حالت چهره و نگاه او دانستم که تصور میکند تعادل قوای روحی من واقعا متزلزل شده‌است .

ادامه دادم :

- ازشما متشکرم که به حرف من گوش دادید . گفتگوی ما لااقل این موضوع را برایم روشن کرد که برای گرفتن حقمان ثروت کافی‌نداریم !

سپس سر فرود آوردم و بطرف در رفتم . آقای «کرل»مرا متوقف کرد ونامهٔ مهر و موم شده‌ای را که روی میز قرار داشت بدستم داد .

- ممکن است خواهش کنم این نامه را به مادموازل «هلکومب»برسانید وباو بگوئید که متاسفم که‌نمیتوانم کمکش کنم .

آدرس روی پاکت را نگاه کردم . خط آنرانمی‌شناختم .

پرسیدم :

- اطلاع ندارید «سرپرسیوال» از پاریس برگشته‌است یانه !

- وکیلش دیروز بمن گفت که به لندن برگشته است .

خداحافظی کردم و خارج شدم . وقتی میدان کوچك رادور میزدم دو مرد را دیدم که در گوشه‌ای بایکدیگر صحبت میکردند ویکی از آنها راشناختم :همان جاسوسی بود که قبل از مسافرتم از انگلستان مدتها تعقیبم کرده بود .

بعد از پیمودن کوچه‌های پیچ در پیچ خودرا در کالسکه‌ای که میگذشت انداختم واز کالسکه چی خواهش کردم که با سرعت بطرف هاید پارك برود .

چون هیچ کالسکه دیگری درخیابان دیده نمیشد آن دونفر نمی توانستند مرا از نزدیك تعقیب کنند و بآسانی از آنها فاصله گرفتم .

وقتی به خانه رسیدم هوا تاریك شده بود .

ماریان در سالن کوچك انتظارم را میکشید . «لورا» خوابیده بود .

گفتگویم با آقای «کرل» را برای «ماریان» نقل کردم ولی او در مقابل ماجرای عدم موفقیتم خونسرد و بی اعتنا ماند . بعکس وقتی خبر مراجعت سرپرسیوال و دیدن دوجاسوس را باو دادم سخت آشفته شد .

- والتر ، خبر بدی است!

- دیگر خبری ندارید ؟

- نه ، ماریان ، فقط آقای «کرل» نامه‌ای بمن داده که بشما برسانم .

نامه را از دستم گرفت و رنگش سرخ‌شد . حدس زدم که خط روی پاکت را می‌شناخت . در حالیکه نامه را میخواند در چشمهایش آثار خشم نمایان شد وقتی تمام کرد آنرا بدست من داد.

نویسنده‌اش کنت «فوسکو» بود . بعد از تعارف وتحسین بسیار نسبت به‌ماریان نوشته بود که تاوقتی در گوشهٔ انزوا ، باموجودی که زندگی‌خود را وقف سعادت و سلامتش کرده است زندگی میکند نباید از چیزی بترسد. سپس خواهش و تمنا کرده بود که چنانچه‌آقای«هارترایت» به انگلستان برگردد از تماس با او خودداری کند زیرا در اینصورت و از لحظه‌ای که این تماس وبرخورد صورت بگیرد آقای «هارترایت» از شمار زندگان خارج خواهد شد .

بابی اعتنائی نامه را روی میز انداختم و گفتم :

این مرد سعی میکند شمارا بترساند برای‌اینکه خودش میترسد .

«ماریان» زن زیرك ومحتاطی بود واین نامه رامثل من سرسری تلقی نمیکرد .

باهمان لحن آمرانه ایام پیشین گفت :

- والتر! اگر روزی این دومرد بچشمها بیفتند ومجبور باشید یکی ازآنهارا ازمجازات معاف کنید... خواهش میکنم‌کنت رامعاف نکنید!

- ماریان، من نامه‌اش رانگاه میدارم تااگر وقت مجازاتش رسید‌نصیحت شمارا بیادم بیاورد .

نامه رادر کیفم گذاشتم. ماریان پرسید :

- حالا میخواهید چه بکنید ؟

- میخواهم تنها دست بکار بشوم !

- ولی چطور، والتر؟ بعداز آنچه آقای «کرل» بشما گفته است وبعد از برخورد خطرناکی که امروز کرده‌اید؟

- من فردا صبح‌به «بلاك واتر» میروم. این آخرین امید ماست که ثابت کنیم «لورا» بعداز تاریخ گواهی فوت ازآنجا حرکت‌کرده است .

- ولی ازکجا چنین عقیده‌ای پیدا کرده اید ؟

- مدیر آسایشگاه بخود شما گفته است که «لورا» راروز۲۷ ژوئیه به آنجا برده‌اند. تصور نمیکنم کنت‌که آدم حسابگر ومحتاطی است بیش ازیکشب اورا درلندن نگه داشته باشد. دراینصورت روز۲۶ژوئیه به لندن رسیده است واین تاریخ فردای روز وفات اوست! اگر چنین مدرکی را بدست بیاوریم محاکمه ما ...

ماریان گفت :

- بله ولی چطور ثابت کنیم؟

- اظهارات خانم «میکلسن» دووسیله بمن الهام کرده است: اول‌تحقیق از دکتر «داوسن» طبیب معالج «لورا» بوده است وباید بداند که بعداز عزیمت «لورا» چه موقع به «بلاك واتر» برگشته است.

دوم تجسس وتحقیق درمهمانخانه‌ای‌که «سرپرسیوال» اسبش رادر آن گذاشته وبعد مثل دیوانه هاددل شب حرکت کرده است. میدانیم که چند ساعت بعداز حرکت «لورا» از«بلاك واتر» براه افتاده است. باینوسیله شاید بتوانیم تاریخ مورد نظرخودرا پیدا کنیم. اگرازاین راه موفق نشوم بسراغ دومجرم خواهم رفت. اشخاص بیگناه یك تاریخ رابه آسانی فراموش میکنند درصورتیکه گناهکاران هرگز آنرا ازیاد نمیبرند! آنها را مجبور باعتراف خواهم کرد !

- والتر! ازکنت شروع کنید!

- نقطه ضعفی در او سراغ نداریم ، ماریان...! ولی نقطه ضعف «سرپرسیوال» را میدانیم .

- راز پنهان ؟

- بله راز او! کنت هرکاری کرده باشد، «سرپرسیوال» بعلت دیگری جز مسئله پول به توطئه علیه «لورا» رضایت داده است. خودتان‌شنیده‌اید که به‌کنت گفته است اگرراز «آن‌کاتریك» برملا شود او ازدست خواهد رفت! اگرازهمه جانب ناامید شویم، تصمیم گرفته‌ام این راز راکشف کنم !

پایگاه تبلیغاتی ایران در خاور دور

اولین کلنك ساختمان استودیو فرستنده رادیو زاهدان بزمین زده شد

این فرستنده بقدرت یکصد کیلووات خواهد بود

خبرنگار ما در زاهدان مینویسد چند روز قبل اولین کلنك ساختمان استودیو فرستنده یکصد کیلواتی زاهدان طی مراسمی بنام شاهنشاه بوسیله آقای مهندس پارسا استاندار سیستان و بلوچستان بزمین زده‌شد در این مراسم روسای ادارات استان وشهرستان جمعی از محترمین و معتمدین و گروه کثیری از اهالی زاهدان طی مراسمی بنام شاهنشاه قبل از بزمین زدن اولین کلنك ساختمان استودیو فرستنده صد کیلواتی رئیس پست و تلگراف سیستان و بلوچستان طی نطق مشروحی اظهار داشت : برای اینجانب نهایت سربلندی و افتخار است که شاهد یکی دیگر از اقدامات موثر و مفید در استان سیستان و بلوچستان میباشم زیرا با نصب فرستنده رادیوئی یکصد کیلواتی در زاهدان استان بلوچستان وسیستان بیك پایگاه مهم تبلیغاتی ایران برای منطقه خاور دور تبدیل میگردد و علاوه بر این سعی خواهد شد که از این فرستنده برنامه های متنوع و جالبی برای استفاده اهالی سیستان وبلوچستان پخش گردد پس از پایان نطق رئیس پست و تلگراف آقای مهندس پارسا استاندار سیستان و بلوچستان طی ایراد نطق جالبی اولین کلنك ساختمان استودیوی جدید فرستنده صد کیلواتی را بنام شاهنشاه بزمین زد و بلافاصله عملیات ساختمانی آن شروع شد .

آقای استاندار اولین کلنك ساختمان استودیو فرستنده یکصد کیلوواتی را بزمین میزند

رئیس فرهنك بیجار طی مصاحبه‌ای بخبرنگارما اظهار داشت :

درقراء و قصبات تابعه ۲۳ دبستان تاسیس شده

پیشرفت مبارزه با بیسوادی در بیجار رضایتبخش است

خبرنگار ما در بیجار مینویسد چند روز قبل برای کسب اطلاع از اقداماتی که در زمینه پیشرفت امور فرهنگی شهرستان بیجار انجام شده است با آقای لواسانی رئیس اداره فرهنك این شهرستان مصاحبه‌ای بعمل آوردم آقای لواسانی در پاسخ این سئوال که طی شش ماه گذشته چه اقداماتی برای پیشرفت امور فرهنگی بیجار انجام گرفته است اظهار داشت طی ششماه گذشته ۲۳ باب دبستان در قراء و قصبات تابعه این شهرستان تاسیس شده و کادر دبیری دبیرستانها نیز تکمیل گردیده است . ضمنا اخیرا در شهرستان بیجار یك کارگاه حرفه ای که بقسمتهای قالیبافی و نجاری و آهنگری مجهز میباشد دائر شده و در این کارگاه عده‌ای از دانش آموزان حرفه های مربوطه را فرا میگیرند و قرار است بزودی در شهرستان بیجار آموزشگاه حرفه ای مجهزی تاسیس گردد . آقای لواسانی در پایان مصاحبه ضمن اشاره بافزایش تعداد دانش آموزان بیجار در سال جاری گفت وضع مبارزه بابیسوادی نیز در این شهرستان کاملا رضایتبخش است و هم اکنون جمع کثیری از سالمندان بیجار در این کلاسهای متعدد مبارزه با بیسوادی مشغول تحصیل میباشند .

تغییر نام خیابانهای مشهد

چند روز قبل برای تعیین نام جدید خیابان های مشهد جلسه‌ای با حضور آقای دادور استاندار خراسان و با شرکت آقایان حجت فرماندار ، پزشکپور شهردار ودکتر سامیراد رئیس دانشگاه سلحشور دادستان استان و محمود فرخ رئیس کارخانه نخریسی مشهد در استانداری تشکیل گردید . دراین جلسه پس از مذاکرات مفصل و مشورت های لازم نام خیابان های نادری به خیابان نادر شاه ـ خیابان کوه سنگی به خیابان اسدی ـ جهانبانی به خیابان حافظ ـ کفائی به خیابان غزالی ـ استانداری به خیابان فرخی ـ فردوسی به خیابان دقیقی ـ پائین خیابان به خیابان صفوی ـ گلستان به خیابان خیام ـ تهران به خیابان فردوسی ـ ملك آباد به خیابان فرح تغییر یافت .

پایان مسابقات قهرمانی آموزشگاهها

آمل و شاهی قهرمان شناخته شدند

از گرگان خبر نگار ما می نویسد ششمین دوره مسابقات والیبال و بسکتبال آموزشگاه های استان مازندران طی سه روز با حضور آقایان ذوالفقاری استاندار و مشایخی رئیس فرهنك مازندران در استادیوم ورزشی گرگان انجام شد . دراین مسابقات که تیم های چندین شهرستان برای کسب پیروزی تلاش می کردند تیم های والیبال آمل و بسکتبال شاهی بمقام قهرمانی رسیدند و جوائز قهرمانان بوسیله آقای استاندار اهداء گردید .

اردوی سازمان جوانان

خبرنگار ما درشیراز گزارش میدهد بقرار اطلاع اردوی سازمان جوانان شیر و خورشید سرخ ایران امسال در شیراز تشکیل میشود.. گفته میشود سر پرستی این اردو بعهده دوشیزه و بیست نفر از رهبران و مربیان سازمان جوانان شیر و خورشید سرخ شهرستان‌های ایران میباشد این اردو در فروردین ماه سال آینده در شهرستان شیراز تشکیل خواهد شد .

رئیس هیئت مدیرهٔ جدید شرکت شیلات دربندرپهلوی گفت :

درصیدگاههای دائمی آسایشگاه ایجاد میشود

بکلیه کارکنان شرکت شیلات زمین واگذار میگردد

خبرنگار ما در بندر پهلوی می‌نویسد تیمسار سرتیپ نویسی رئیس هیئت مدیره جدید شیلات که اخیرا برای بازدید شیلاتهای کرانه دریای خزر وارد بندر پهلوی شده بود پس از خاتمه بازدید های خود دیروز قبل از طریق بندر پهلوی عازم تهران گردید .

خبرنگار ما در گزارش خود اضافه می‌کند قبل از اینکه تیمسار سرتیپ نویسی عازم تهران گردد اینجانب با مشارالیه تماس گرفتم و در باره تصمیمات هیئت مدیره جدید شیلات مصاحبه ای بعمل آوردم . تیمسار سرتیپ نویسی در پاسخ سئوالات اینجانب اظهار داشت هیئت مدیره جدید شرکت شیلات تصمیم دارد که برای بهبود وضع صیدگاهها و صیادان اقدامات موثری انجام دهد وبهمین منظور قرار است در صید گاهها ی دائمی آسایشگاههای مجهز به برق و وسایل بهداشتی ایجاد گردد . درباره وضع کارگران شرکت شیلات گفت بزودی برای تامین رفاه و آسایش کارگران شرکت شیلات بکلیه کارکنان و کارگران این شرکت زمین واگذار خواهد شد قبلا اختیار تامداده شده است تا هر طور که صلاح میدانند جهت بهبود وضع صیداقدام کنند .تیمسار نویسی در پایان مصاحبه از وضع صید در کرانه‌های خزر و طرز تهیه خاویار اظهار رضایت نمود .

تیمسار سرتیپ نویسی هنگام بازدید خاویارهای شیلات بندرپهلوی

چند خبر خلاصه از شهرستانها

عزیمت به‌بنادر ثلاث

بندر بوشهر ـ آقایان علیمراد زند فرماندار بندر بوشهر وبنادرجنوب، دکتر عدل رئیس بهداری وحسینی رئیس اداره بندر این شهرستان جهت انجام پاره‌ای امور به بنادر ثلاث عزیمت کردند .

تقاضای تاسیس بانك رهنی

شاه آباد غرب ـ چون قسمتی ازساختمان های شاه آباد غرب بعلت ضعف مالی صاحبان آنها ناتمام مانده است ازاینجهت اهالی شاه آباد غرب تقاضادارندکه بخاطر کمك باینگونه اشخاص‌که کارهای ساختمانی میکنند شعبه بانك رهنی دراین شهرستان تاسیس گردد .

مجلس تودیع

شهسوار ـ بمناسبت انتقال آقای محمد هدی دادیار دادسرای شهسوار مجلس تودیعی درسالن شهرداری این شهرستان برگزار گردید .

درانتظار مزایای خارج از مرکز

سنگسر ـ کارمندان فرهنك سنگسر مزایای خارج ازمرکز خودرا دریافت نکرده‌اند وانتظار دارند ازطرف مقامات فرهنگی دراین مورداقدام شود .

توزیع وسائل اهدائی

گنبد کاوس ـ ازطرف موسسه «کاره» آمریکا وسائل ولوازمی جهت دهیاران حوزه عمرانی گنبد کاوس وکارگران اهداء شد وطی مراسمی بین آنان توزیع گردید .

شروع سیم‌کشی ونصب تیر برق

بندر گز ـ اکیپ سیم کشی ونصب تیربرق بندرگز باین منطقه واردشد ومشغول کار گردید .

شماره‌گذاری خانه‌ها و اماکن عمومی

گنبد کاوس ـ مامورین اداره آمار عمومی مرکز بگنبد کاوس واردشدند وهم اکنون به شماره گذاری خانه هاواماکن عمومی این منطقه مشغولند .

پاداش نقدی

شاهی ـ آقای سید ابوالقاسم موسوی رئیس شعبه درآمد شهر داری شاهی براثر فعالیت درانجام امور مربوطه مبلغ سه هزار ریال پاداش‌نقدی دریافت نمود .

سرقت از مغازه

تقی آباد گرگان ـ مغازه سید علی حسینی واقع درفلکه تقی آباد گرگان مورد دستبرد قرارگرفت ومعادل مبلغ بیست وپنجهزار ریال ازاجناس‌مغازه وی بسرقت رفت .

رفتند و برگشتند

کاشمر ـ بدعوت اداره فرهنك کناباد تیمهای بسکتبال وفوتبال ووالیبال کاشمر جهت انجام مسابقات دوستانه‌ای بکناباد عزیمت کردند وپس از انجام مسابقات بکاشمر مراجعت نمودند .

سخنرانی نوآموزان

سنقرو کلیائی ـ کنفرانس ماهیانه دبستان پهلوی سنقر وکلیائی بوسیله نو آموزان دبستان مزبور تشکیل گردید وهریك از نوآموزان پیرامون نظافت وامور آموزشی مطالبی ایراد کردند .

تشکیل جمعیت شیروخورشید سرخ

لنگرود ـ براثر اقدامات آقای رضائی فرماندار لنگرود شعبه جمعیت شیرو خورشید سرخ دراین شهرستان تشکیل گردید وهم اکنون جهت انتخاب هیئت مدیره جمعیت فعالیت میشود .

باطری بجای برق

و شمع بجای چراغ مصرف میشود

بطوری که خوانندگان عزیز استحضار دارند چند روز قبل براثر وقوع طوفان شدید واتصال سیم های برق کلیه بوبین های دستگاه های فشار برق شهر همدان سوخت ودر نتیجه برای مدتی نامعلوم این شهرستان فاقد نیروی برق شد اینك خبرنگار ما در همدان در باره وضع برق این شهرستان گزارش میدهد پس از سوختن دستگاه های فشار برق هم اکنون چند روز است که در این شهر نیروی برق وجود ندارد وحتی بدستور آقای مهندس محمدی رئیس اداره پست و تلگراف همدان تلگرافات بوسیله دستگاه مورس و با استفاده از باطری انجام می گیرد و کارمندان این اداره شبها بجای چراغ شمع روشن می کنند .

سرسره برای کودکان

چند روز قبل آقای صنعتی رئیس کارخانه کنسرو ماهی‌بندر ـ عباس یکدستگاه «سر سره» به کودکستان شبهناز این شهرستان اهداء کرد . این کودکستان که در حدود شصت نفر کودك در آن تعلیم میبایند دو سال قبل تاسیس وافتتاح گردیده و طبق تصمیم هیئت مدیره کودکستان قرار است یکدستگاه اتومبیل نیز برای رفت وآمد کودکان خریداری گردد . اداره امور کودکستان مزبور بعهده خانم طاهری است .

زلزله شدید

خبرنگار مادر تویسرکان گزارش میدهد ساعت ده و نیم دو شب قبل زلزله شدیدی بمدت چند ثانیه در تویسرکان حادث گردید و موجب اضطراب عموم اهالی شد . این زلزله خوشبختانه هیچگونه تلفات و خساراتی وارد نیاورد .

تعیین هیئت

از مشهد خبرنگار ما اطلاع می دهد اخیرا برای تقسیم زمین های اهدائی حاج حسین آقا ملك بین فرهنگیان مشهد هیئتی بعضویت آقایان کفائی ، صاحبی ،امیدیار ، رهبر ، توسلی ، قوام شهیدی ، میلانیان ، صحاف ، مهدوی و زاهدی تعیین گردیده است.

ضمنا آقای حبیبی رئیس فرهنك خراسان باقدامات این هیئت نظارت کلی خواهد داشت .

بهداری بی‌دارو !

... شهر ما خونسار با جمعیت قابل ملاحظه خود فقط یك بهداری دارد که آنهم فاقد دارو می باشد . بیماران بی بضاعت این منطقه برای معالجه بیماری خود مجبورند دارو خریداری نمایند . بخاطر بیماران مستمند هم که هست لااقل داروئی برای درمان آنان ارسال دارید . گزارش بالارا خبرنگارما درخونسار ارسال داشته است .

وقتیکه رانندگان بی‌احتیاط تصادف کنند ...

مردم که دلی پرخون داشتند ، راننده‌قاتل را بسختی کتك‌زدند

خبرنگار ما در رشت مینویسد دو روز قبل اتو مبیل سواری شماره ۱۶۲۳ برانندگی منوچهر خوشرو که از لاهیجان عازم رشت بود در نزد یکی قریه «دشت آباد» با جوانی بنام عبدالرحیم فاطمی تصادف کرد و در نتیجه این تصادف جوان مزبور بر اثر خونریزی شدید جان سپرد .

راننده اتومبیل که پس از تصادف قصد فرار داشت بوسیله عده ای از اهالی قریه دستگیرشد واهالی نیز که از بی احتیاطی رانندگان دل پری داشتند منوچهر خوشرو را کتك مفصلی زدند و اگر چندنفر مامورین ژاندارمری بکمك وی‌نمی رسیدند احتمال میرفت که مردم خشمگین راننده مزبور را بقتل برسانند در عکس بالا منوچهرخو شرو که بر اثر کتك خوردن دچار خستگی و کوفتگی شدیدی شده است در کنار اتومبیل‌خو د دیده میشود .

تریاك دراتومبیل

خبرنگار ما از مشهد می نویسد چند روز قبل مامورین مبارزه با تریاك بسرپرستی آقای سروان مینوئی فرمانده گروهان احتیاط در جاده بین قوچان و مشهد طی‌بازرسی از یك اتومبیل سواری سه کیلو و نیم تریاك قاچاق کشف کردند .

راننده اتومبیل بنام اصغر صاحب الزمانی بازداشت شد و تحت‌تعقیب قرار گرفت .

خلاصه اخبار خوزستان

خرمشهر فرماندار خرمشهر بخبرنگار ما اظهار داشت ، روز دهم اسفند ماه سال جاری شاهنشاه اسناد مالکیت زمین های خالصه‌خرمشهر را بکارمندان اعطاء خواهند فرمود

خرم آباد درمانگاه سازمان شاهنشاهی خدمات اجتماعی «کوهدشت» واقع در مرکز بخش (طرهان) خرم‌آباد طی مراسمی افتتاح شد

آبادان دو نفر کلاهبردار آبادانی باسامی علی اکبر شهبازی و سید محسن کنعانی که قطعه چکی را جعل کرده بودند دستگیر گردیدند .

اولین کلنك

بنا بگزارش خبرنگار ما در سنگسر چند روز قبل اولین کلنك ساختمان یکباب دبستان در قریه «طالب آباد» از توابع سنگسر طی مراسمی بوسیله آقای ناظمیان بخشدار سنگسر بزمین زده شد در این مراسم روسای ادارات دولتی وجمعی از محترمین سنگسر حضور داشتند و هنگام بزمین زدن اولین کلنك ساختمان دبستان مزبور نسبت بشاهنشاه ابراز احساسات شدیدی شد .

هزینه ایجاد ساختمان این دبستان از صندوق عمران محل تامین گردیده است .

کشف قاچاق

چند روز قبل مامورین پاسگاه ژاندارمری «شغو» واقع در چند کیلومتری بندر عباس طی بازرسی کامیونی که بطرف لار حرکت میکرد مقدار زیادی اجناس قاچاق کشف کردند . اجناس مکشوفه متعلق به نفرازسرنشینان کامیون بنام شکراله پشکار یوسف یعقوبی و خیراله صدیق بود که طی صورتمجلسی بامتهم به هنك ژاندارمری بندر عباس تحویل گردید . ضمنا از همین کامیون اشیاء قاچاق دیگری نیز کشف شد که بدون صاحب بود و عینا بژاندارمری بندرعباس تحویل شد.

ساختمان گاراژ فرو ریخت

دونفر در زیر آوار جان سپردند

گزارش خبرنگار ما در کرج حاکیست که شب گذشته دو نفر از محافظین گاراژی که از طرف سازمان برنامه در شهرصنعتی کرج ساختمان میشود هنگام کشیك شبانه صدائی از داخل محوطه ساختمان گاراژ شنیدند و هنگامی که برای کشف علت این صدا بداخل گاراژ رفتند ناگهان قسمتی از ساختمان مزبور فرو ریخت و دو نفر مزبور بنام شعبان شهر آشوب و والی معظمی در زیر آوار ماندند و براثر شدت جراحات وارده جان سپردند . جریان این امر بمقامات مربوطه گزارش شده و اینك برای کشف علت فرو ریختن ساختمان گاراژ فعالیت میشود .

نزاع در کافه

طبق گزارش خبرنگار ما درشهر ری چند شب قبل د ریکی از کافه های قریه حسن آباد از توابع شهر ری بین عده‌ای از اهالی بعلت اختلافات قبلی نزاع شدیدی رویداد ودراین نزاع دو نفر باسامی محمد طالبی و حیدر بسختی مجروح شدند نزاع با دخالت مامورین ژاندارمری محل پایان یافت و مجروحین جهت معالجه به بیمارستان فیروز آبادی شهر ری اعزام گردیدند .

خلاصه اخبار آذربایجان

رضائیه ـ شرکت تعاونی دوستانی قریهٔ «توشچی» از توابع رضائیه باسرمایهٔ قابل ملاحظه‌ای تشکیل وافتتاح شد .

تبریز ـ ساکنین کوچه سیاهپوش واقع درخیابان منجم تبریز از وضع نامطلوب این کوچه ناراحت شده‌اند .

میاندآب ـ وضع تلفن های شهری میاندآب چندان تعریفی ندارد واهالی تقاضای رسیدگی دارند .

در باغ گوهری زایشگاهی افتتاح شد

خبرنگار ما در رشت می نویسد اخیرا از طرف آقایان دکتر علی آبادی و دکتر فروحی جراحان بیمارستان پور سینا رشت زایشگاه مخصوصی مجهزی در محل باغ گوهری شهرستان رشت تاسیس شد.

واین زایشگاه چند روز قبل طی مراسمی افتتاح گردید دراین مراسم به آقای دکتر شعار که درامر تاسیس زایشگاه متحمل زحماتی شده بود یك سبد گل زیبا اهداء گردید در عکس بالا آقای دکتر شعار هنگام دریافت سبده‌گل اهدائی دیده می شود .

یك دبستان افتتاح گردید

واولین کلنك ساختمان یك دبستان نیز بزمین زده شد

چندروز قبل دبستان نوبنیاد قریه «حاج‌قلعه» از توابع گنبد کاوس طی مراسمی بوسیله آقای تلارمی رئیس فرهنك گنبد کاوس افتتاح شد و عده‌ای از نو آموزان قریه در دبستان مزبورمشغول تحصیل گردیدند خبرنگار ما در گنبد کاوس به‌این جریان را اطلاع داده است در گزارش خود اضافه می کند که در همان روز در قریه ده گالیشن واقع در چند کیلو متری گنبد کاوس اولین کلنك ساختمان دبستان ۶ کلاسه‌ای بوسیله تیمسار زیان فرمانده ژاندارمری مازندران بزمین زده شد و عملیات ساختمانی آن بلافاصله آغاز گردید .

انجمنهای همکاری خانه و مدرسه

همدان ـ چندروز قبل جلسه انجمن همکاری خانه ومدرسه دبیرستان علویان همدان باشرکت اعضای انجمن تشکیل گردید .دراین جلسه بابودجه انجمن یکدستگاه تلفن جهت دبیرستان مزبور خریداری شد وباحضور اعضای انجمن نصب گردید .

رامسر بمنظور انتخاب هیئت رئیسه انجمن همکاری خانه‌ومدرسه دبستان ودبیرستان «امین» کتالم ازتوابع رامسر جلسه‌ای با حضور اعضای انجمن مزبور درمحل دبستان ودبیرستان امین تشکیل گردید .دراین جلسه پس از مذاکرات لازم اخذ رای بعمل آمد و آقایان ابوالحسن رحیمی ، سعیدی ، فرج‌اللهی بترتیب بسمت رئیس ،نایب رئیس وخزانه دار وآقایان .احمدزاده ، یودهی ،امینی ،ابوالقاسمی رحیم رحیمی وکردرستمی بسمت اعضای انجمن همکاری خانه‌ومدرسه آموزشگاه مزبور انتخاب شدند .

از شریف ادیب سلطانی

اساسنامه پولی و بانکی ایران

*** اساسنامه پولی یك طرح نسبتا مترقی است**
★ نبودن نماینده بانکهای تجارتی و تجار درهیئت عامل بانك مرکزی یکی‌ازنقاط ضعف این لایحه است

طرح قانون اساسنامه پولی و بانکی ایران که اخیرا از طرف‌دولت به مجلس تقدیم شده است اولین طرح از نوع خود می باشد که دولت بهمت بانك‌ملی ایران تهیه کرده است . این طرح با آن که نقاط ضعفی دارد یکی از قدم های برجسته ای است که دولت حاضر برداشته است تا وضع اقتصادی ایران رااز طریق ایجاد ثبات پولی وهماهنك ساختن دستگاه پولی و بانکی‌بارشد اقتصادی‌بهبود بخشد.

اساسنامه پولی و بانکی را از جنبه های بسیار می توان مطالعه کرد . دراین مقاله این اساسنامه از سه نظر آنهم بطور بسیار خلاصه سنجیده شده است . یکی شورای پول واعتبار و بانك مرکزی است دیگری حدود استقلال شورا وبانك مرکزی و همچنین ارتباطی است که این دو با وزارت‌دارائی دارند، وسومی نظارت شورای پول واعتبار وبانك مرکزی بر حجم پول در گردش است .

۱ـ شورای پول واعتبار و بانك مرکزی‌به موجب ماده‌یك اساسنامه شورائی بنام شورای پول واعتبار تشکیل می گردد که وظایف آن عبارتست از همکاری با رئیس بانك مرکزی در اداره عمومی بانك، هدایت فعالیت بانك ها و نظارت در امور بانکداری ، دادن نظر مشورتی به دولت در امور مالی ، همکاری با شورای عالی اقتصاد ، تحقیق و بررسی در باره مسائل مربوط به وظایف خود و غیره (ماده ۲) این شورا یانزده نفر عضو دارد که تحت ریاست رئیس کل بانك مرکزی ایران لااقل ماهی‌یکمرتبه تشکیل جلسه خواهند داد (ماده ۳وماده ٦)

مهمترین وظیفه شورا در حقیقت همکاری با رئیس بانك مرکزی در اداره عمومی بانك وهدایت فعالیت بانکها و نظارت در امور بانکداری خواهد بود . این قسمت از وظایف شورا رابطه بسیار نزدیکی بین‌شورا وبانك مرکزی بوجود می آورد رابط اصلی بین شورای پول واعتبار از یکطرف وبانك مرکزی ازطرف دیگر رئیس کل بانك مرکزی‌است که در عین حال ریاست شورا نیز با اوست . این یکی از نکات قوی اساسنامه است . زیرا بانك‌مرکزی است که بمبنای تجربیات روزمره خود می تواند تشخیص دهد برای اداره پول واعتبار چه سیاستی‌بیشتر مقرون به صلاح است. وقتی ریاست شورا و بانك مرکزی با یکنفر باشد . اتخاذ واجرای این گونه سیاست ها آسانتر می گردد .

شورای پول واعتبار را می توان برابر با هیئت حکام یا هیئت مدیره ایالات متحده آمریکا (Court of Directors)) بانك انگلستان دانست با این تفاوت که اختیارات هیئت‌حکام فدرال رزرو و هیئت مدیره بانك انگلستان مشخص تر ومخصوصا درامریکا وسیع‌تراز اختیارات‌شورای پول واعتبار است . مضافا براین که حکام فدرال رزرو تمام وقت خود را مصروف انجام وظایفی که بموجب قانون به عهده هیئت حکام محول شده است می کنند ولی اعضای شورای پول واعتبار فقط ماهی یکبار جلسه دارند واین کیفیت آنانرا بکلی تحت الشعاع هیئت عامل‌بانك مرکزی قرار میدهد .

هیئت عامل بانك مرکزی اززئیس کل و قائم مقام رئیس کل وسه نفر مدیر تشکیل می شود .رئیس کل را مجمع عمومی انتخاب می کند و قائم مقام رئیس کل وسه نفر مدیر را رئیس کل پیشنهاد نموده مجمع عمومی آنانرا انتخاب می کند (مواد ۷۲ ، ۷۳ ، ۷٤) مجمع عمومی بموجب ماده ۷۷ «از اعضای شورای پول واعتبار و هیئت عامل و هیئت بازرسان‌حساب وشش نفر از شخصیت هائی که بر حسب پیشنهاد هیئت وزیراز به فرمان همایونی منصوب میشوند تحت ریاست وزیر دارائی تشکیل می گردد .» هیئت بازرسان پنج نفر می‌باشند که‌به موجب تصویبنامه هیئت وزیران منصوب می شوند (ماده ۸۵) . مجمع عمومی با وزیر دارائی ۳۱ نفر عضو دارد . ۱۵نفر از شورای پول و اعتبار ، ٤ نفرهیئت عامل بانك مرکزی (بغیر ازرئیس کل بانك که ریاست شورا هم با او است) . ۵نفر هیئت بازرسان و ٦ نفر دیگر و وزیر دارائی .

نکته جالب دربارهٔهیئت عامل‌بانك مرکزی اینست که‌بانکهای تجارتی و مشتریان آنها یعنی تجار در آن نماینده‌ای ندارند . گواینکه بانك مرکزی در جریان کار ناچار خواهد بود از نظریات بانکهای تجارتی و تجار استفاده کند ، معذلك بهتر بود که‌این دو دسته اخیرهمانطور که در ایالات متحده امریکا رسم است نماینده‌ای در هیئت داشته باشند . باین ترتیب امکان‌همکاری نزدیکتری بین بانك مرکزی وبانك های تجارتی و تجار بوجود می‌آید.

۲ـارتباط شورا و بانك مرکزی با وزارت دارائی ـ شورای پول و اعتبار در رابطه خود . با وزارت دارائی تا حدی مستقل است و فقط درموارد معینی بموجب اساسنامه ملزم است با نظر وزارت دارائی کار کند. مثلا بموجب ماده ۱۰ شورا هرسه ماه یکمرتبه گزارشی از طرز اجرای وظایف خود وتحولات پولی و بانکی بوزیردارائی میدهد.» و نیز « شورا نمیتواند جز بموجب قانون و یا موافقت قبلی وزیردارائی بانتشار هیچگونه نشریه‌ای اقدام کند مگر انتشاراتی که جنبه‌تحقیقی و علمی داشته باشد .»

قدرت وزیر دارائی‌در ارتباط‌مستقیم خود با بانك مرکزی بیشتر است تا با شورای پول و اعتبار . مثلا بموجب ماده ٤۹بانك مرکزی‌ایران موظف است «مطابق شرایطی که وزیر دارائی تعیین میکند » عملیات انتشار و مبادله وباز خرید اسناد قرضه دولت را بعهده بگیرد . همچنین بانك مرکزی « برطبق تعلیمات و شرایطی که وزیردارائی تعیین خواهد کرد » مذاکرات مربوط به وام گرفتن از خارج کشور و غیره را بنمایندگی دولت انجام میدهد (همان ماده) . و نیز بموجب ماده۵۰بانك مرکزی‌عملیات اعتباری و مالی و پولی کلیه‌شهرداری ها و موسسات مالی و انتفاعی‌دولت راعهده دار خواهد بود مگر آنکه وزیر دارائی اجازه تخلف از آنرا بدهد . علاوه بر آن «انتشار گواهی‌نامه اوراق قرضه دولتی ... منوط به تصویب وزیر دارائی است » (مادهٔ ۵۷) ، وقس علیهذا .معذلك اختیارات وزیر دارائی در رابطه‌خود با بانك مرکزی بنحوی نیست که موجب نگرانی بانکهای خصوصی گردد . زیرا نظارت در امور بانك‌داری‌چنانکه‌گفتیم‌از وظایف‌شوراست ودر این مورد قدرت وزیر دارائی از حدود معمول تجاوز نمیکند . فقط تصمیم وزیر دارائی درباره‌خرید و فروش اوراق قرضه دولتی می تواند در فعالیت بانکهای تجارتی موثر واقع شود که آنهم فعلامنتفی است چون در ایران اوراق قرضه دولتی خریدو فروش نمیشود مگر آنکه بعد ها متداول گردد .

نکته دیگر اینکه در تعیین هیئت عامل بانك مرکزی نقش اساسی را مجمع‌عمومی دارد نه‌وزارت دارائی‌و برخلاف آنچه گفته میشود وزیر دارائی در مجمع عمومی قدرت‌خارق‌العاده‌ای ندارد و چون مجمع عمومی است که چهار نفراز پنج نفرهیئت عامل بانك را انتخاب میکند دست وزیر دارائی درانتخاب اعضاء هیئت عامل چندان قوی نیست .

محصولات کارخانه جیپ ویلیز ایران

جیپ ویلیز

آماده برای خدمات مختلف در امور کشاورزی، راه سازی، استخراج معادن، سدسازی، نظامی، امورساختمانی وکارهای دیگر.

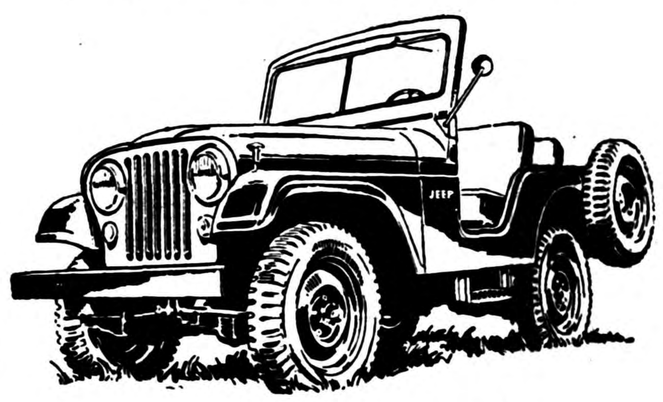

جیپ ویلیز شاهکار صنعت اتومبیل سازی جهان

شرکت سهامی جیپ:

خیابان اکباتان - ساختمان جیپ

تلفن : ۹ - ۳۰۵۴۴۵

WILLYS Jeep®

کارخانجات ویلیز

بزرگترین عامل موفقیت محصول در بازار امروز بسته بندی با کارتن است

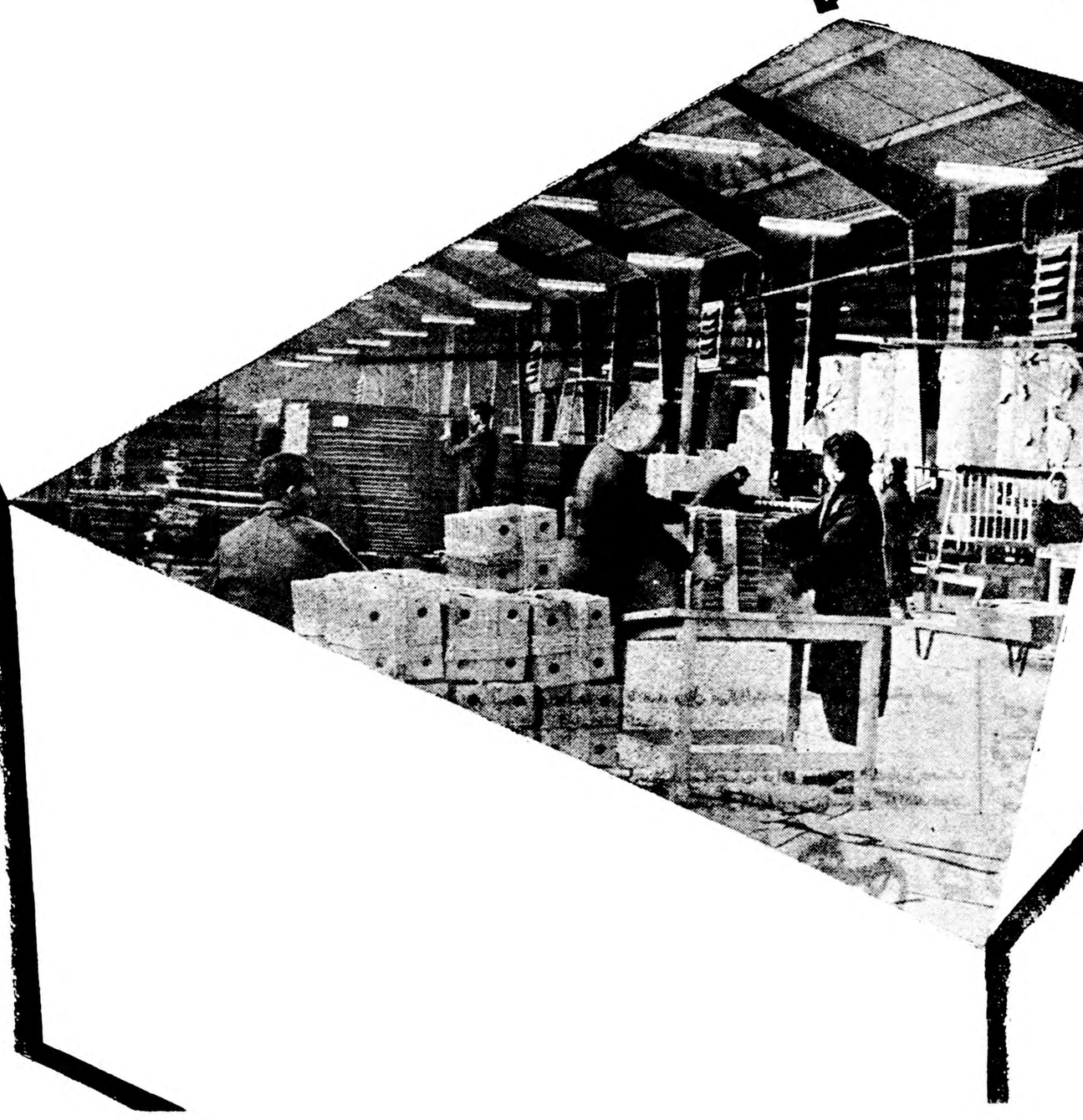

گوشه ای از :

کارخانجات

کارتن سازی ایران

خیابان شاه شماره ٤٤ تلفن :

٦٦٣١٨ - ٤٨٥٨٥ - ٤٩٤٧١

کانون آگهی زیبا

آگهی مناقصه خرید روغن

سازمان بیمه های اجتماعی کارگران برای‌مصرف سالیانه بیمارستان های تابعه خود احتیاج به ۴۰ تن روغن نباتی دارد که باشرایط زیر از طریق مناقصه خریداری خواهد نمود .

۱ـشرکت کنندگان در مناقصه باید ۱۰٪ بهای پیشنهادی خود را بصورت چك تضمین شده یا رسید سپرده بانکی ضمیمه پیشنهاد خود نمایند .

۲ـپیشنهادات رسیده در تاریخ یکشنبه ۱ر۱۲ر۳۸ ساعت چهار ونیم بعداز ظهر در کمیسیون خرید که‌در سازمان مرکزی سازمان تشکیل خواهد شد باز و قرائت میشود و شرکت پیشنهاد دهندگان در جلسه آزاد است .

۳ـکمیسیون در رد یك یاکلیه پیشنهادا ت‌مختار است .

۴ـبرنده مناقصه ملتزم است ظرف مدت سه روز از تاریخ ابلاغ نسبت به امضاء قرار داد و تحویل جنس اقدام نماید ودر صورت استنکاف مبلغ سپرده در سازمان ضبط خواهد گردید .

ازطرف مدیرعامل ـدکتر رضا سرداری

نشانی ـ میدان بیست‌و چهار اسفند روبروی ستاد ژاندارمری سازمان بیمه های اجتماعی کارگران

۱ـ۲ آ ـ۳۲۹۷۵

آگهی ابلاغ دادنامه ۴۸۹ ـ ۱۱ر۱۰ر۳۸

به سید عزیز فرزند سیدعبدالله شهرت رحمانی مفقودالاثر در پیرو آگهی بیستم دی ماه سی‌و هفت بدین وسیله ابلاغ میشود نسبت بتقاضای بانو فاطمه جلالی زوجه شما در پرونده ۳۷ر۱۵۶ پس‌از انجام تشریفات قانونی شعبه اول دادگاه شهرستان گرگان در جلسه ۱۱ر۱۰ر۳۸ دادنامه حضوری برمحکومیت شما دائر به طلاق زوجه صادر گردیده مراتب‌یك نوبت آگهی‌میشود که‌از تاریخ‌نشرآگهی ازحق‌قانونی خود استفاده‌نماید

آ ـ۴۱۱۱۶ مدیر دفتر دادگستری شهرستان گرگان ـراد

آگهی مناقصه خرید پارچه

شهرداری تهران مقدار پانصد متر پارچه آمپر مابل جهت تهیه لباس مخصوص نفرات اداره آتش نشانی را از طریق مناقصه‌خریداری می نماید .

داوطلبان فروش می بایستی قبلا باداره کارپردازی شهرداری مراجعه و پس‌از ملاحظه نمونه لاك و مهر شده موجود در پرونده پیشنهاد خودرا منتها تا ساعت ده ونیم صبح روز چهارشنبه چهارم اسفند ماه ۳۸ بصندوق آگهی مناقصه شهرداری تسلیم دارند .

پیشنهاد دهندگان بایستی قبلا مبلغ چهار هزار ریال وجه نقد بصندوق اداره کل درآمد شهرداری پرداخت و قبض رسید آنـرا ضمیمه پیشنهاد خود بنمایند (پیشنهاد های واصله در ساعت یازده صبح همانروز باز و خوانده خواهد شد .)

به پیشنهاد هائی که مبهم و مشروط و فاقد قبض سپرده باشد و یااینکه دیرتر از موعد مقرر در آگهی برسد بهیچوجه ترتیب اثر داده نخواهد شد .

مدت تحویل مقدار پارچه مورد مناقصه حداکثر ده روز پس‌از تحویل سفارش قطعی خواهد بود .چنانچه برنده مناقصه پس‌از ابلاغ شهرداری ظرف مدت تعیین شده اقدامی در تحویل پارچه موردسفارش بعمل نیاورد سپرده‌اش به‌نفع صندوق شهرداری ضبط خواهد گردید

هزینه آگهی تا ماخذ یکصد هزار ریال معامله صدی سه ودر صورت تجاوز از مبلغ مزبور نسبت بمازاد صدی دو از برنده مناقصه وصول خواهد گردید .

مالیات و عوارض برابر مقررات بعهده برنده مناقصه خواهد بود .

برنده مناقصه بایستی کتبا تعهد نماید که مشمول ممنوعیت‌مذکور در قانون منع مداخله کارمندان دولت در معاملات دولتی و کشوری مصوب دیماه ۱۳۳۷ نمی‌باشد .

حضور پیشنهاد دهندگان در جلسه مناقصه آزاد بوده و شهرداری‌تهران در رد و قبول یك و یا کلیه پیشنهاد های واصله مختار خواهد بود .

آ ـ۴۱۱۹۰ شهردار تهران

آگهی بصاحبان سهام

چون بعضی از شرکاء شرکت آرمان با مسئولیت محدود قصد انتقال سهم الشرکه خودرادارند بکلیه اشخاصی که حقیقتا ویا محتملا بستانکاری (اعم از این که سر رسید آنهار سیده ویاهنوز نرسیده باشد) از شرکت دارند می توانند فقط ظرف ده روز از این تاریخ بمحل شرکت واقع در سرای امیر مراجعه و چنانچه حقی دارند دریافت نمایند .

آ ـ۳۲۹۵۹ شرکت آرمان بامسئولیت‌محدود

آگهی مناقصه

شهرداری تبریز مقدار پنجاه هزار عدد لامپ ۲۲۰ ولت ساخت کارخانه اسرام یا فیلیپس یاتونکسرام که علامت (شهرداری تبریز)در داخل لامپ در خود کارخانه قید شده باشد جهت روشنائی خیابانها و کوبهای شهر با شرائط زیر از طریق مناقصه خریداری خواهدکرد:

۱ـلامپ ۵۰۰ شمعی ۲۲۰ ولت	۱۰۰۰ عدد
۲ـلامپ ۳۰۰ شمعی ۲۲۰ ولت	۲۰۰۰ عدد
۳ـلامپ ۲۰۰ شمعی ۲۲۰ ولت	۳۰۰۰ عدد
۴ـلامپ ۱۰۰ شمعی ۲۲۰ ولت	۴۰۰۰ عدد
۵ـلامپ ۶۰ شمعی ۲۲۰ ولت	۲۰۰۰۰ عدد
۶ـلامپ ۴۰ شمعی ۲۲۰ ولت	۲۰۰۰۰ عدد

۱ـپیشنهاد دهندگان برای تحصیل اطلاعات کامل از مشخصات لامپ های مورد بحث به کار پردازی یا شعبه برق شهرداری مراجعه و پس‌از اطلاعات کامل پیشنهاد خودرا با تعیین آخرین قیمت انواع‌لامپ ها و کارخانه آنها در پاکت سربسته ممهور بالاك که روی آن (راجع بمناقصه پنجاه هزار عدد لامپ) قید شده باشد تاآخر وقت اداری روز شنبه ۳۰ر۱۱ر۳۸ بدبیرخانه شهرداری تسلیم و رسید دریافت دارند .

۲ـپیشنهاد دهندگان باید مبلغ چهل هزار ریال وجه نقد و یا ضمانت نامه بانکی بمدت سه ماه بعنوان سپرده در تهران بصندوق اداره کل امور شهرداریها ویا در تبریز بصندوق شهرداری تسلیم و قبض سپرده را ضمیمه پیشنهاد خود نماید این‌سپرده درصورت اصابت مناقصه و خودداری از انجام معامله بسود صندوق شهرداری ضبط خواهد شد .

۳ـپیشنهادات رسیده در ساعت ده صبح روز یکشنبه ۱ر۱۲ر۳۸ در حضور کمیسیون مربوطه باز و خوانده خواهد شد حضور پیشنهاد دهندگان در جلسه مزبور آزاد و شهرداری در رد یك‌یا کلیه‌پیشنهادات رسیده مختار است به پیشنهاد های بدون سپرده و مشروط و آنهائی که پس‌از گذشتن موعد معینه آگهی برسد ترتیب‌اثر داده نخواهدشد

۴ـپیشنهاد دهندگان باید بهای لامپ های مورد معامله را باریال تعیین نمایند واز تاریخ ابلاغ قبولی پیشنهاد در مدت دو ماه بشهرداری تبریز (در تبریز) تحویل نمایند .

۵ـشهرداری ۵۰٪ بهای لامپ های مورد معامله را در موقع‌تحویل و ۵۰ر۰ بقیه را پس‌از سه ماه دیگر پرداخت خواهد کرد وشهرداری مجاز است صدی بیست‌و پنج از مقدار معینه در آگهی زیادتر یا کمتر لامپ خریداری نماید . برنده مناقصه مکلف است همان مقدار را به قیمتی که در مناقصه قبول نموده است تحویل دهد .

۶ـهزینه های مربوط به چاپ آگهی ودرج در روزنامه ومالیات و عوارض متعلقه و هزینه قرار داد بعهده برنده مناقصه خواهد بود .

۷ـشیشه لامپ های مورد معامله باید طوری باشد که‌در مقابل آب و هوای سرد تبریز مقاومت داشته باشد .

شهردار تبریز ـ قوامی

آ ـ۴۱۰۸۴

حساب تامین آتیه بانك پارس آینده شما را تضمین میکند

حتی با صد ریال

تامین آتیه کار دشواری نیست چون شما حتی با صد ریال می‌توانید در بانك پارس حساب تامین آتیه داشته باشید و از مزایای پرشمار آن‌استفاده کنید .

۶ درصد بهره

در بانك پارس هر قدر که حساب تامین‌آتیه شما بیشتر باشد بصلاح شماخواهدبودزیرادربانك‌پارس‌بحساب تامین آتیه بالا ترین بهره‌ها تعلق می‌گیرد و دارندگان حساب از ۶درصد سود استفاده خواهند نمود .

۵۵۵۵۵۵ ریال جایزه ممتاز

بانك پارس علاوه برجوائز بیشمار یك‌جایزه ممتاز ۵۵۵۵۵۵ ریالی نیزبرای دارندگان حساب‌تامین آتیه منظور داشته است و بنابراین دارندگان حساب تامین آتیه بانك پارس با استفاده‌ازبالا ترین بهره‌ها وسنگین ترین رقم جوایز بهره‌مندخواهندگردید.

قرعه‌کشی

مراسم قرعه کشی بلافاصله‌پس از پایان آخرین فرصتدر حضور کلیه‌دارندگان حساب‌تامین‌آتیه‌بانك پارس انجام خواهد گرفت .

این شما و این هم ۵۵۵۵۵۵ ریال جایزه

برای افتتاح حساب تامین آتیه دربانك پارس میتوانید بشعب و باجه‌های زیر مراجعه فرمائید

درتهران :

۱ـ شعبه مرکزی خیابان فردوسی از ساعت۸وربع الی۱۳و۱۶ الی ۱۸ . ۲ـ شعبه بازار خیابان بوذرجمهری ـ نوروزخان‌ازساعت½۸الی ۱۳و۱۶الی۱۸ . ۳ـ شعبه‌سعدی جنب‌ایرانتور از ساعت ۱ـ۴ ۸ الی ۱۳و۱۶ الی۱۸. ۴ـ شعبه میدان غرب‌خیابان رباط‌کریم ازساعت ½۸الی ۱۳و۱۶الی۱۸ ۵ـ باجه‌نازی‌آباد نازی‌آباد مقابل کشتارگاه‌از ۶۲ الی ۱۴ بعد از ظهر از۱۶الی۱۸ ۶ـ باجه باغ‌جنت خیابان‌باغ جنت از ساعت½۸الی۱۳و۱۶الی۱۸ بعداز ظهر از ۱۶ الی ۱۸ . ۷ـ باجه هدایت خیابان هدایت چهارراه خیام‌ازساعت½۸الی ۱۲ بعداز ظهر از ۱۶الی۱۸ . ۸ـ باجه فروشگاه فردوسی از ساعت ½۸ الی ½۱۴ بعداز ظهر ۳۰ـ۱۶ الی ۳۰

درشهرستانها :

شیراز ـ رشت ـ مشهد ـ کرمانشاه ـ اصفهان ـدزفول ـ اهواز ـ آبادان ـ خرمشهر خمین‌ـ از ساعت½۸الی۱۳و۱۶الی۱۸

آ ـ۴۱۱۴۸

هواپیماهای جنگی امریکائی پس‌فردا وارد تهران می‌شوند

این هواپیماها از کامل‌ترین گروه جنگی جهان میباشند

فرمانده سپاه نوزدهم امریکا فرماندهی این گروه را بعهده دارد

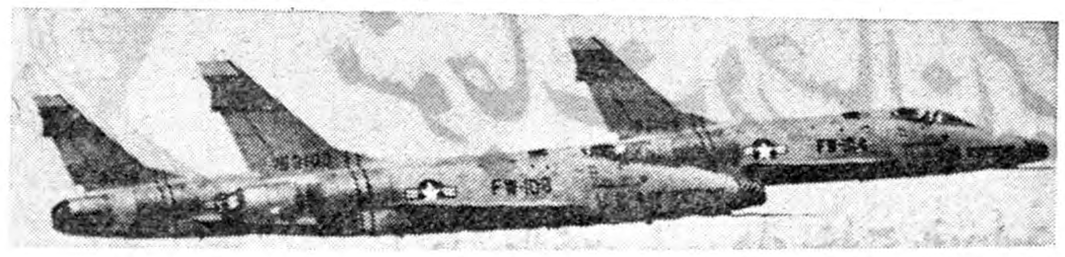

دو فروند هواپیمای ف ـ ۱۰۰ که قوی‌ترین هواپیمای جنگی جهان میباشند و سرعت مافوق صوت دارند

سپیده دم امروز یك گروه هوائی مرکب از ۳۰ هواپیمای جدید از انواع و اقسام مختلف از امریکا بسوی خاورمیانه عزیمت نمود.

گروه هواپیما های مزبور طبق تصمیم سازمان پیمان مرکزی ابر حسن نیت و دیدار دوستانه از کشور های عضو سنتو در کشور‌های ایران ـ ترکیه ـ پاکستان توقف خواهند کرد .

قسمت اعظم هواپیما های مزبور عبارتند از هواپیما های جتشکاری (ف ـ۱۰۰) و هواپیما های جت اکتشافی از نوع (ار ـاف ۱۰۱) این هواپیما ها مسافت از امریکا تا شهر «مورون» واقع در اسپانیا را بدون توقف خواهند پیمود و فردا وارد شهر «آدانا» واقع در ترکیه خواهندبودوبعد عصر روزچهارشنبه ۱۸ دستگاه از هواپیما های امریکائی وارد تهران خواهند شد و روز بعد در فرودگاه مهر آباد یك نمایش هوائی جالب انجام خواهند داد .

گروه هواپیما های مزبور یکی از بهترین و کاملترین واحد های‌هوائی دنیا محسوب میشود .

هواپیما های شکاری معمولا قادر نیستند مسافات زیاد را بدون بنزین گیری متوالی بپیمایند وتا چندسال پیش هواپیما های شکاری توانائی آنرا نداشتند که از اقیانوس‌اطلس تا ساکن عبور کنند .

امروز فرماندهی تاکتیك هوائی امریکا با واحد های مختلف خودمی‌تواند این کاررا به‌آسانی انجام‌دهد .

باین معنی که تمام هواپیما ها می‌توانند ضمن پرواز تجدید سوخت کنند و باین ترتیب به هر نقطه ای از جهان که بخواهند میتوانندبدون توقف پرواز کنند .

در پرواز امروز از امریکاباسپانیا هواپیما های شکاری دو بار درهوا بنزین‌گیری‌نمودند روزسه‌شنبه‌این هواپیما ها از اسپانیا عزیمت نموده بر فراز دریای مدیترانه تجدید سوخت خواهند کرد . واحد مزبور شامل چند هواپیمای حامل بنزین‌از نوع (ك‌ب‌ـ۵۰ج) و چند هواپیمای نیرو از نوع (س ـ۱۳۰) میباشد .

هواپیما های سرباز بر حامل تکنیسین ها و مهندسین است که بایستی به‌هواپیما های واحدمزبور رسیدگی کنند .

فرماندهی این واحد را ژنرال‌هنری «ویکچلیو» بعهده دارد . وی‌فرمانده سپاه‌نوزدهم نیروی هوائی امریکا است .

لشکر مزبور موظف است باهرنوع تجاوز که در جهان روی دهدفورا مقابله نماید .این‌فرماندهی‌در۵سال پیش تاسیس گردید و از آن‌تاریخ تاکنون به مجردیکه خطری درجهان پیش آمده هواپیما ووسائل کافی بمنطقه خطر اعزام داشته است در سال ۱۹۵۸ این فرماندهی ۲ بار بکمك ملل آزاد شتافت اولین بار موقعی بود که لبنان تقاضای کمك فوری نمود . ژنرال«ویکچلیو»شخصا فرماندهی واحد های اعزامی رابعهده گرفت و بخاورمیانه پرواز کرد .در همان سال بحران فرمز پیش آمدو ستاد فرماندهی ژنرال «ویکچلیو» در عرض چند ساعت توانست واحد‌های لازم را بخاور دور برساند .

واحد هائیکه روز شنبه درمهرآباد عملیات نمایشی انجام خواهندداد عبارتند از ۶ هواپیمای تاکتیکی از نوع (ف ـ۱۰۰) و ۳هواپیمای اکتشافی از نوع (الف‌ـ۱۰۱) و سه هواپیمای تانکر حامل بنزین از نوع (ك ـب ـ۵۰ـج)و شش هواپیمای حامل سرباز از نوع (س ـ۱۳۰)

هواپیما های شکاری مزبور به لشکر هوائی ۸۳۰ واقع در پایگاه هوائی جرج که در نزدیکی‌شهر لوس آنجلس قرار دارد میباشد.

این هواپیما ها مسافت ۱۶ هزار کیلو متر را خواهند پیمود تا از پایگاه خود بایران بیایند . شش هواپیمای سرباز بر متعلق به‌پایگاه هوائی «سووارد» واقع در نزدیکی شهر «ناشفیلد» ایالت تنسی می‌باشد و به لشکر هوائی ۸۳۹ تعلق دارد . بعضی از هواپیما های این واحد اخیرا عده ای از دانشمندان مریکائی را که در قطب شمال مشغول اکتشاف بوده اند از مرك حتمی نجات داده اند . دانشمندان زبور بر روی یك قطعه یخ شناور مشغول تحقیقات بوده اند که ناگهان‌جزیره متحرك متلاشی‌شد سایر هواپیما های لشکر هوائی ۸۳۹ فعلا در قطب جنوب قراردارند وبرای دانشمندان وسائل وخواربار حمل میکنند .

هواپیما های اکتشافی از پایگاه هوائی «شاو» واقع در نزدیکی‌شهر کلمبیا از ایالت «کالولرینای ـ جنوبی» بایران خواهند آمد . هواپیمای اکتشافی (اف ـ۱۰۱) سریع‌السیر ترین‌هواپیمای‌اکتشافی دنیاست . خلبانان لشکر۸۳۷واقع در پایگاه هوائی «شاو» از لحاظ پرواز های ممتد مسافات دور تاکنون چندین رکورد جهانی بدست آورده اند .

هواپیما های اکتشافی از پایگاه ب‌ـ۵۰ـج) از پایگاه هوائی«لانلی» واقع درشهر نیوپورت «تیرز» از ایالت ویرجینیا بایران خواهند آمد .این هواپیما ها میوانند ضمن پرواز در آن واحد ۳ هواپیمای جت را بنزین گیری کنند . هواپیما های تانکر هر کدام دارای ۲ موتور جت و ٤ موتور معمولی میباشند .

سیاسی ـ دیپلماسی

معاون وزارت خارجه سوئد بتهران بازگشت

آقای دویلفراك معاون وزارت خارجه سوئد که برای بازدید از ایران وآثار تاریخی این کشور هفته قبل به تهران آمده وچند سوئد در تهران آقای برنستروم‌به‌اصفهان وشیراز عزیمت نموده‌بود طی‌دوروز گذشته ازآبادان‌وجزیره‌خارك‌دیدن‌نمودوامروزبتهران بازگشت .

قرار است معاون وزارت خارجه سوئد در طی دو روز آینده باستکهلم باز گردد .

سفیرانگلیس درمناطق نفتخیز

بقرار اطلاع خبرنگار ما از مناطق نفت خیز سفیر انگلیس ولیدی هریسن طی‌یك سفر خصوصی بمدت یکهفته از این مناطق بازدید مینمایند .

تاکنون بالایشگاه آبادان وحوزه آغاجاری مورد بازدید سفیر انگلیس قرار گرفته استو قراراست سرهریسن از جزیره‌خارك‌نیز دیدن‌نماید .

این اولین‌سفر سفیرانگلیس‌بمناطق نفت‌خیز می‌باشد وسفیر انگلیس تاپایان هفته بتهران‌باز میگردد .

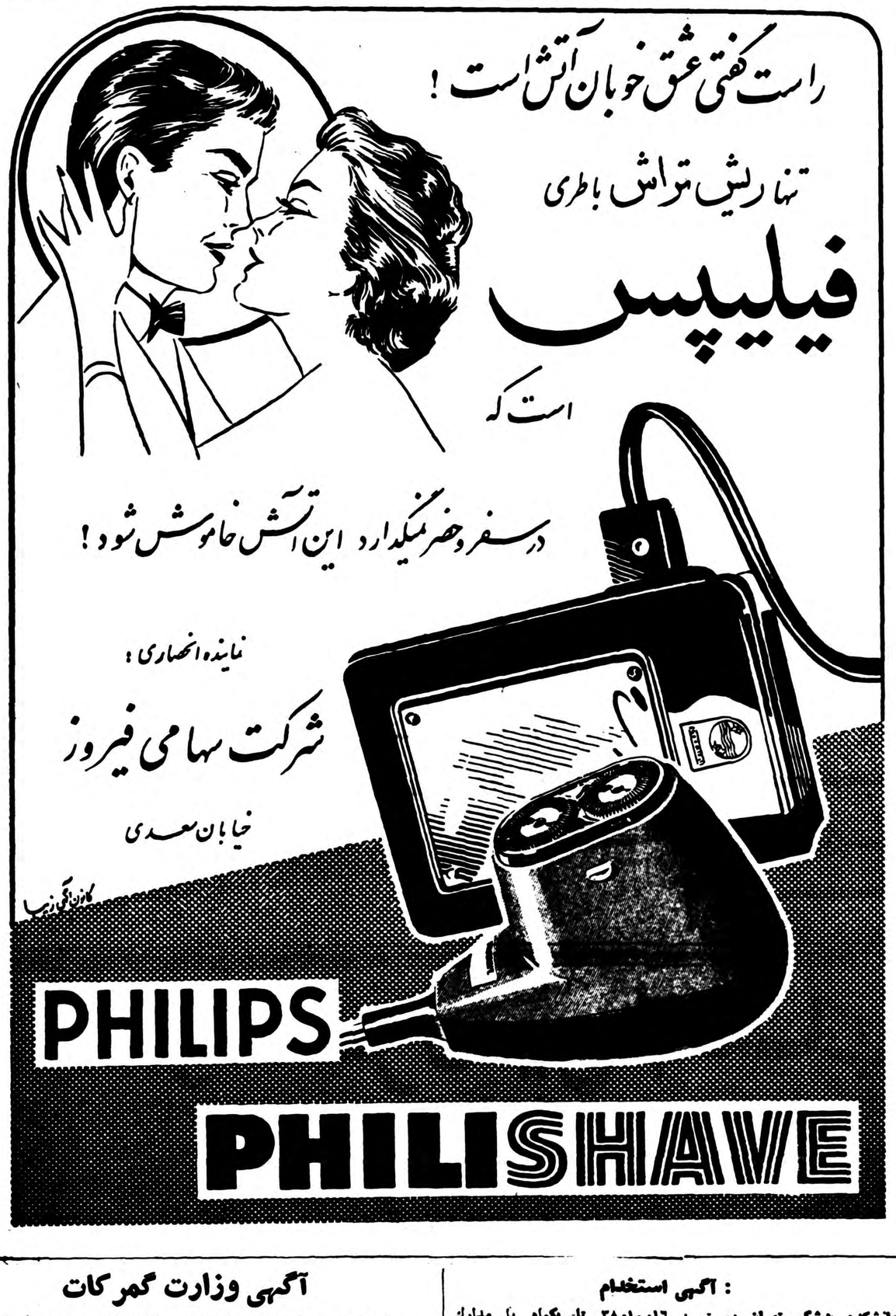

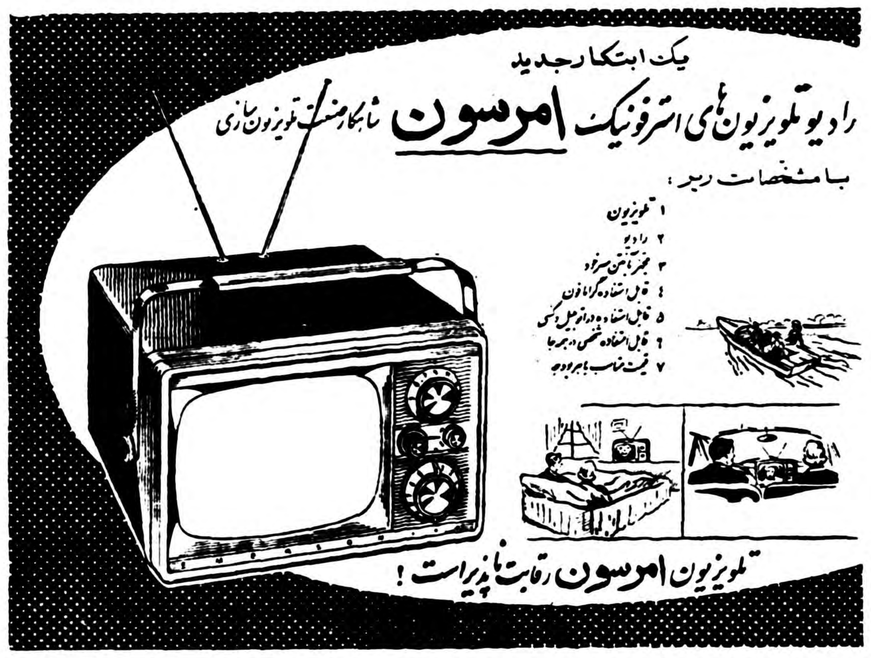

آگهی وزارت گمرکات

باستناد تصویبنامه شماره ۲۲۸۰۲ ـ ۱۱ر۹ر۳۸ بدین وسیله باطلاع کسانی که بخواهند کار خانه جدید چاپسازی دائر ویا کارخانجات فعلی را بنحوی از انحاء تکمیل ویا تغییراتی در آن بدهند می رسانند که قبل از شروع بعمل بایستی بسازمان چای مراجعه وبا نظر سازمان مزبور اقدام نمایند در غیر این صورت سازمان چای ناگزیر ازهر گونه اقدامی که بعمل آید طبق مقررات جلوگیری خواهد نمود .

وزارت گمرکات و انحصارات

آ ـ ٤١٢٢٤

آگهی استخدام :

دانشکده پزشکی تهران دو تن رئیس درمانگاه بشرح زیر :

۱ـ رئیس درمانگاه بخش بیماری های روانی بیمارستان روزبه یك تن

۲ـ رئیس درمانگاه بخش دو جراحی بیمارستان پهلوی یك‌تن ازطریق مسابقه انتخاب مینماید. داوطلبان میتوانند از تاریخ ۱۶ر۱۰ر۳۸ تا یکماه با مدارك خود بدبیرخانه دانشکده پزشکی مراجعه و ثبت نام نمایند .

استخدام پذیرفته شدگان موکول بتامین اعتبار خواهد بود .

رئیس دانشکده پزشکی ـ دکتر فرهاد

۱ ـ ۲ ۲ ـ ٤١١١٤

شرکت سهامی

ایران ترانسپورت بانک

باطلاع کلیه دارندگان و خریداران کامیونهای لیلاند و آلبیون میرساند

Albion Leyland

تعمیرگاه مجهز شرکت سهامی ایران ترانسپورت بانک تحت نظر متخصصین انگلیسی کارخانه‌های معظم لیلاند موتور انگلستان در مرتبه اول

یک سرویس کامل مجانی

«تعویض روغن - بازدید موتور و پمپ گازوئیل و فارسونکا»

برای کامیونهای لیلاند و آلبیون انجام میدهد

خیابان قزوین چهارراه عسکری تلفن‌های ۲۹۱۲۹-۲۲۳۶۲-۲۲۷۲۶

دوام و مرغوبیت توأم با ۳۶ سال سابقهٔ درخشان

منسوجات درخشان یزد

را رقیب عالیترین پارچه های خارجی نموده است

تشویق و حمایت از صنایع داخلی وظیفه هر فرد وطن پرست است

قبل از خرید و انتخاب هر نوع پارچه فقط یک بار

منسوجات درخشان یزد

را از نزدیک ملاحظه کنید

منسوجات درخشان یزد

شعبه درخشان یزد مقابل بازار بزرگ تلفن ۲۳۶۸۴

(مؤسسه تبلیغاتی زهره)

آ- ۴۱۱۵۲

سوئد سرزمین آفتاب نیمه شب تقدیم میکند

فاسیت عروس ماشین تحریرهای جهان ببازار آمد

صنعت سوئد باساخت ماشین تحریر فاسیت یک‌محصول جدید و مرغوب دیگر را بمردم ایران عرضه میدارد .

اکنون ماشین تحریر فاسیت فارسی دراختیار شماست، فاسیت بانرده سبک کنیسیوم و رنگ جالب و طرح زیبا درشمار بهترین ماشین‌های تحریر جهانست و تنها ماشین تحریری است که دارای دو دستگاه تابلاتور میباشد .

مؤسسه فاسیت فن صحیح ماشین نویسی را درآموزشگاه قهرمان: شاه آباد- روبروی سینما حافظ بشما میآموزد

فروشگاه و نمایشگاههای تهران: شرکت ایران وسوئد: (نماینده انحصاری) خیابان سوم اسفند شماره ۲۸ تلفن ۳۸۰۷۱-۳۶۷۶۱

شرکت سهامی بهروز: خیابان نادری تلفن ۴۴۵۳۱ شرکت اریانت آنترپریز: فردوسی- کاشی ۱۰۳

درشهرستانها: شیراز: نیک اختر. اصفهان: سپاهانی . مشهد: مهاجر گنجه.

آ- ۴۱۱۴۶

فرهنگی - ورزشی

گزارش خبرنگاراطلاعات کودکان

اعضای کمیته سازمان کمک کودک

درمیان دانش آموزان جنوب شهر

روز چهارشنبه گذشته اعضای کمیته پنجنفری سازمان کمک‌کودک آقایان داود پیرنیا ، کوثری مدیر کل فرهنک استان و سناتورمسعودی باتفاق‌عده‌ای از فرهنگیان‌وکارمندان اطلاعات از دبستانهای دخترانه « وحدت» و پسرانه « شاه آباد » واقع درامامزاده حسن دیدن کردند. قبلا گزارشهائی پیرامون وضع زندگی و تحصیلی دانش آموزان دبستان های وحدت و شاه آباد بفرهنك استان وسازمان کمك‌کودك رسیده بود و سه نفراز اعضای‌کمیته پنج نفری‌در آخرین جلسه کمیته تصمیم گرفتند که از نزدیك وضع این دو دبستان را که در جنوب غربی تهران واقع شده‌اند بمنظور تعیین کمك های مورد لزوم مطالعه کنند.

صمیمی و مهربان

وقتی بدبستان دخترانه « وحدت » رسیدیم مدیره دبستان با روی خوش از ما استقبال کرد و درپاسخ اینکه وضع این دبستان‌و شاگردان آن چگونه است گفت :

« در این‌خانه مقدس ششصددختر، همه صمیمی و مهربان در کنار یکدیگر بسر میبرند . هدف این نوباوگان کسب علم و سواد است و در این راه همه گونه سعی و کوشش می کنند و شما تا چند لحظه دیگر با آنها از نزدیك آشنا خواهید شد و بروحیه پرشور وشوق آنها آگاهی میبابید.

شماهم ...

اگر شما هموطنان نیکوکار هم سری باین نوع دبستانها بزنید و در میان آنها و دوست آنهاباشید... بدرد دلهایشان گوش خواهید داد و از رنك رخسارشان خیلی چیز ها خواهید فهمید...آنها دختران‌حساس فروتن و متواضعی هستند ... درد درونشان را بهر کس نمیگویند ، وبا محرومیتها و ناملایمات زندگی پنجه در میافکنند.

د رسنین کوچکی، بسیاری ازآنها که از نعمت‌دولت و ثروت خانوادگی محرومند خیلی خوب یاد گرفته‌اند که چگونه با عزت نفس و غرور زندگی کنند.

کسی چه میداند ،شاید بسیاری از این دختر انی که در داخل کلاس ها « لو جان بسخن معلم داده‌اند مدتها باشد که طعم و مزه صبحانه را فراموش کرده باشند خیلی از آنها از راه دور در این هوای سرد پیاده طی طریق می کنند و برای اینکه موقع مقرر بدبستان برسند ساعت پنج صبح از خواب بیدار می شوند . امابا اینهمه فقر و فاقه شکوفه امید را در دلهای حساس آنها پژمرده نکرده ،با امیدوآرزوی فراوان بمدرسه میروند . شاگردان این مدارس اغلب‌فرزندان کارگران و افراد زحمتکش و کم درآمدشهر ما هستند و همه آرزو دارند که دیر یا زود از درس و کتاب‌فارغ شوند و بکمك والدین خودبشتابند. و حالا اگر در قلوب شماهم‌احساسی وجود دارد و قبول دارید که« بنی آدم اعضای یك دیگرند » آنچه را مادردودبستان بعنوان‌نمونه دیده‌ایم مطالعه فرمائید. یقینا ما را در راه خدمت مقدسی که پیش گرفته‌ایم یاری خواهید کرد.

بازدید کلاسها

بازدید کلاسها شروع شد،اعضای کمیته پنج نفری سازمان کمك‌کودك آقایان داود پیرنیا ،کوثری مدیر کل فرهنك ، سناتور مسعودی و سایرین چون پدران مهربانی با فرزندان خردسال خود صحبت می کردند :

ـ دختر جان پدرت چکاره است ؟

ـ دختر جان درسهایت را خوب میفهمی ؟

ـ دختر جان این هفته بگردش رفته‌ای ؟ دلت میخواهد فیلم تماشا کنی ؟ رادیو گوش کنی ؟وو ...

ولی افسوس که هیچیك ازجوابها حکایت از آسودگی خیال و راحتی تعلیم و تربیتشان برای بقا و حفظ مملکت کوشید وظیفه وجدانی و میهنی ماست که از این ودایع گرانبها حمایت و پشتیبانی کنیم. کمکهائی که وسیله سازمان کمك کودك انجام میگیرد خالی از هرگونه تظاهر و خودستائی استو سعی میشود نوع کمکها و وسیله توزیع آن طوری باشد که‌احساسات حقارت آمیز و گدا طبعی را بین کودکان پرورش ندهد . باین‌جهت بکلیه دانش آموزان ذیحق تحت عناوین « جایزه درس » « جایزه بهداشتی » « جایزه اخلاقی »و غیره هدایائی داده خواهد شد . وقتی از ساختمان دبستان خارج میشدیم کودکان با نگاه های کنجکاو و مسرت‌بخشی ما را می نگریستند. از سیمای معصومشان احساسات حقشناسی و قدردانی خوانده میشد. یکی از دانش آموزان میگفت : « شما چه مردمان خوبی هستید... حرفهای خوبی در گوش ما زمزمه کردید ، از احوالمان پرسیدید ... بدرد دلهای ما گوش دادید و ما را به آینده خود امیدوار کردید... بامید دیدار ...»

آقای کوثری ، آقای پیرنیا و سناتور مسعودی هنگام بازدید یکی‌از کلاسها

دبستان پسرانه

دبستان پسرانه « شاه آباد» هم یکی از مدارس پر جمعیت ابتدائی پایتخت است. در این دبستان مجموعا ۹۴۰ دانش آموز سر گرم تحصیل هستند . وضع تحصیلی و زندگی خصوصی دانش آموزان مدرسه « شاه‌آباد »بی شباهت‌بوضع تحصیلی‌دانش‌آموزان مدرسه‌دخترانه نیست.. دربین شاگردان این‌دبستان چهره بشاش ، لباسهای نو و گرم دیده نمیشود.

کلیه کلاسهای دبستان شاه‌آباد نیز مورد بازدیداعضای کمیته‌سازمان کمك کودك قرار گرفت. در تمام کلاسها با دانش آموزان صحبت شد و احتیاجات آنها مطرح گردید. آقای مسعودی در یکی از کلاسها گفت :

بقیه درصفحه نوزدهم

مسابقات پینك‌پنك دانشگاه

روزگذشته مسابقات پینك پنك دانشگاه تهران خاتمه یافت. دراین مسابقات ۳۲ نفر شرکت نموده بودند در برگزاری فینال این مسابقات جمعی از استادان حضور داشتند درنتیجه دوشیزه اعظم خطیب قهرمان تیم ملی وعضو باشگاه تاج مقام اول را احراز نمود.

زنگها برای که بصدا درمیآید؟

اف اف باین سؤال پاسخ میدهد

eff eff

وگا

آ- ۴۱۰۹۶

اف اف چیست ؟

اف‌اف دستگاه دربازکن الکتریکی است‌که مشخصات آن بقرار زیراست :

۱ـ یك صفحه فلزی زیبا که درخارج ساختمان کنار در نصب میشود این صفحه درعین حال یك دستگاه گیرنده ودهنده است . انواع مختلفی ازاین صفحه موجود است‌که برروی آن یك یاچند تکمه قراردارد وبرای یك یاچند آپارتمان یاخانه قابل استفاده است. مراجعین برروی این صفحه‌تکمه آپارتمان یاخانه دلخواه خودرا فشار میدهد.

۲ـ یك یاچند دستگاه تلفن مخصوص که درهر آپارتمان ویاهر اطاق ویامحل دیگری‌که مایل باشد نصب شده‌است. صاحبخانه بمحض شنیدن صدای زنك گوشی را برمیدارد وباکسیکه درخارج خانه‌است صحبت‌میکند

۳ـدرروی هرتلفن تکمه مخصوص قراردارد که بافشاردادن آن درخانه خودبخود باز میشود وبنابراین صاحبخانه بدون اینکه ازاطاق خارج شود میتواند بامراجعین صحبت کرده دررا بروی آنان بازکند.

۴ـ چنانچه هواتاریك باشد بمحض بازشدن در مسیر مراجعین باچراغ‌خودکارروشن‌میشود اف‌اف دربازکن الکتریکی است که در سراسر آمریکا واروپا درکلیه ساختمانها ازآن استفاده میشود.

برای کسب اطلاعات بیشتر به تلفن ۳۵۸۴۴ شرکت کارور خیابان‌سعدی پاساژ صدقی نژاد شماره ٦٦ مراجعه فرمائید.

مراکز فروش اف‌اف

شرکت‌کارور	خیابان سعدی	تلفن ۳۵۸۴۴	پخش لولا	خیابان سپه	تلفن ۳۰۲۸۰۳
فروشگاه پارامونت	خیابان‌نادری	تلفن ۴۰۲۷۶	فروشگاه فروزنده	خیابان سپه	تلفن ٦۳۵۱٦
فروشگاه اعتماد	خیابان لاله‌زار	تلفن ۳۲۰٦۵			
فروشگاه شرکت حك	شاهرضا مقابل پیچ شمیران	تلفن ۳۲۲۲۳			

آگهی مناقصه شماره ۱۱٦۳۸

اداره حسابداری کل‌انتشارات ورادیو مقدار یکصدوچهل‌بندکاغذ نودگرمی افست‌چهاربرك ونیمی‌و۲۵۰ برك مقوای کلاسه ۲۲۰ گرمی چهاربرك ونیمی مورد نیازخودرا طبق‌نمونه موجود واز طریق مناقصه خریداری مینماید:

داوطلبان شرکت درمناقصه میتوانند تاآخر وقت اداری روز شنبه سی‌ام بهمن‌ماه ۱۳۳۸جهت دریافت شرایط آگهی مذکور وملاحظه نمونه کاغذومقوای مربوطه بدایره دفتر این اداره واقع‌درمیدان ارك اداره کل انتشارات ورادیو مراجعه فرمایند.

رئیس اداره حسابداری کل انتشارات ورادیو ـ غفاری

۱ـ۲ آ-۴۱۰۴۲

دستمال کاغذی حریر

مرکز پخش تلفن ۳۰۳٦۲۱

آ- ۴۱۱۳۰

با فشار دادن یك دگمهٔ الکتریکی :

از تهران قطارهای فراری را متوقف میکنند

* **ساختمان ایستگاه بزرك و مدرن تهران در بهار آینده آغاز میگردد**
* **ازسالن جدید برای ورود و خروج مسافرین قطارهای درجه ۱ و ۲ استفاده‌میشود**
* **ایستگاه قطارهای باری از ایستگاه قطارهای مسافری جدا خواهد شد.**
* **همه نقاط راه‌آهن بوسیله یك‌شبکه «تله‌تایپ» بمرکز مربوط میشود**

امروز خبرنگار ما کسب اطلاع کرد که‌راه آهن دولتی اقداماتی رابمنظور توسعه ایستگاه تهران آغاز کرده‌است افزایش تعداد قطارهای راه‌آهن ورعبت دوزافزون مسافرین بمسافرت باقطار موجب شده‌است که‌هنگام ورود و خروج قطارهای مسافری ازدحامی در سالن‌ایستگاه تهران بوجود آیددر حال حاضر روزانه ده‌هزار نفر بوسیله راه‌آهن بنقاط مختلف کشور مسافرت مینمایند وچون قسمت عمده‌مسافرین راه‌آهن از کشاورزان شهرستانها و دهستانهامیباشند وباروبنه این قبیل مسافرین که‌هریك چند خورجین و کیسه بهمراه دارند تمام محوطه سالن رااشغال‌میکند راه‌رفت وآمدرامشکل میسازد این مشکلات راه‌آهن دولتی رابفکر توسعه ایستگاه راه‌آهن‌وادار کرده‌است .

نقشه سالن جدید

اداره‌خط وابنیه راه‌آهن‌نقشه‌ساختمان یك سالن بزرك ومدرنی رادر جنب انبار توشه تهران‌آماده ساخته است وگفته میشود که‌عملیات‌ساختمانی‌سالن جدیددر بهار امسال آغاز خواهدشد این‌سالن اختصاصی بمسافرین ورودی ویاخروجی خواهد داشت و طبق یك نظردیگر احتمال دارد ازسالن جدید برای‌رفت وآمد مسافرین درجه یك‌و دو قطار ها استفاده گردد .

طرح‌های‌جدید

پروژه‌هائی درراه‌آهن تدوین شده است که لزوم توسعه سریع‌ایستگاه تهران‌راتائیدمینماید‌عده‌ای‌نظرداده‌اند که‌باید ایستگاه تهران را برروی خطوط فعلی ایستگاه تهران توسعه داد این‌کار باهزینه کمتری انجام می‌پذیرد و عده‌ای ازمهندسین راه‌آهن نیزباتوسعه ایستگاه فعلی ازناحیه شرق ویاغرب راه‌آهن موافقت‌دارند توسعه ایستگاه ازدوسمت مستلزم خرید اراضی وسیعی بمساحت سه کیلومتر مربع‌می‌باشد وهزینه انجام این کارقابل توجه است .

ایستگاه قطارهای باری

طبق یك‌نقشه دیگرممکن است در آینده راه‌آهن دولتی ایستگاه قطارهای باری رااز ایستگاه قطارهای مسافری جدا نماید ودرصورت اجرای این‌نقشه درمنطقه تپه سفید وباری اقدام باحداث بارانداز وسیع باخطوط فرعی خواهد شد انجام این‌کاراز تمرکز شدید واگن‌ها وقطارهای باری که‌بفاصله‌هر چند دقیقه یك قطار بتهران وارد میشوند خواهد کاست .

شبکه تله تایپ

یك مقام درراه‌آهن‌دولتی بخبرنگار ما گفت بدستور تیمسار وزیر راه رئیس کل راه‌آهن درصدداجرای طرح نوینی است که‌بدان وسیله تمام‌نقاط راه‌آهن باشبکه‌ارتباطی تله‌تایپی‌بمرکز مربوط شود و تصمیمی که‌درتهران گرفته میشود درآن واحد درتمام‌مراکز راه‌آهن منعکس گردد .

راه‌آهن کمربندی

مقام مطلعی درراه‌آهن گفت وزارت راه طرحی دراین‌مورد تهیه کرده‌است که‌برای جلوگیری ازازدحام درشهر خطوط کمربندی راه‌آهن‌بدور تهران کشیده شود انجام این‌کار ازنظر فنی مشکل نیست ولی‌احتیاج باعتبار کافی وکلانی دارد درصورت امتداد خطوط راه‌آهن درچهار گوشه تهران بطور قطع‌ازشدت عبور ومرور درخیابانها کاسته میشود ولی‌اعتبار انجام این کار آنقدر زیاداست که‌باین زودیها این کار انجام نخواهد گرفت .

نصب علائم الکتریکی

ماموربن راه‌آهن اکنون در طول خطوط ایستگاه های جنوب مشغول نصب دستگاههائی هستند که‌بطورخود کار قطارها را هدایت ومسیر آنهارادر طول خطوط کنترل می‌نماید نمونه این‌دستگاه‌ها اکنون‌درراه‌آهن‌بنمایش گذارده شده‌است وموضوع جالب اینستکه بانصب دستگاههای‌مغناطیسی درطول‌خطوط‌بافرستادن‌جریان‌الکتریکی‌بان دستگاهها قطاری را ممکن‌است درمحل معینی متوقف کرداین قبیل علائم در مواقع لزوم وهنگام فرارقطارها ممکن است کمك موثری بحفظ جان مسافرین وجلوگیری از تصادم قطارها بنماید .

مراجعه بخانه‌ها وساختمانها دربرزن یك شروع شد

بازرسی خانه‌ها برای دریافت عوارض

امروز اطلاع حاصل شد که یك اکیپ مجهز سه نفری در حدود برزن یك شهرداری بمنظور بررسی و روشن نمودن وضع اراضی و منازل تهران شروع بکار کرده است و افراد اکیپ بخانه ها و آپارتمان ها و ساختمانها مراجعه می کنند . بر طبق تصویبنامه شهر تهران از لحاظ پرداخت عوارض بمناطق مختلفی تقسیم گردید ، و منازل به نسبت متراژ و ساختمان و محل عوارض می پردازند این تقسیم بندی نظیر همان ترتیبی است که از لحاظ وصول مالیات ملاك عمل وزارت دارائی است ودر صورت وصول‌صحیح این امر در آمد شهرداری از این بابت به بیست میلیون تومان در سال بالغ می گردد حد اقل عوارض وصول از منازل دو ریال و حد اکثر آن شش ریال می باشد شهرداری تهران همین مبلغ را در سال جاری و از محل وصول این عوارض در بودجه سال ۳۹ خود گنجانیده است ماموربن شهرداری در مراجعه بمنازل عوارض را با در نظر گرفتن وسعت ساختمان و محل وبرو بالکن خانه تعیین می نمایند .

بیست درصد بحقوق کارکنان شرکت تلفن اضافه میشود

امروز یك‌مقام مطلع درشرکت تلفن به‌خبرنگارما گفت که‌طبق تصمیم مجمع عمومی شرکت واز‌نظر اینکه کارمندان شرکت تاکنون ازافزایش اشل وسایر مزایای کارمندان دولت استفاده ننموده‌اند بیست‌درصد بحقوق آنان اضافه میگردد .

جلوگیری از حرکت تاکسیهای بدون مسافر عملی نیست

امروز خبرنگار ما که باطلاع کرد که پیشنهاد ممنوع کردن رفت وآمد تاکسیهای بدون مسافر درخیابانها وهمچنین موضوع «تاکسیفون» مورد توجه کمیسیون بازرسی نخست وزیری قرار نگرفته است و رئیس راهنمائی و رانندگی آنرا غیر عملی خوانده‌است آقای سرتیپ اختیار رئیس راهنمائی دراین باره گفت ممنوعیت عبور تاکسیهای بدون مسافر فعلا عملی نیست مگر اینکه شرکت تاکسی رانی تشکیل شود زیرامردم ماهنوز عادت‌برعایت قانون فکرده‌اند چنانچه در نقاط مختلف شهرتابلو هائی برای توقف تاکسیها نصب کردیم ولی نه تاکسیهاو نه مردم از این ایستگاهها استقبال کردند و من مجبور بودم در این باره برای هر راننده یك پاسبان تعیین کنم در حالیکه بیش از ۳۰۰ پاسبان‌ندارم .

قابل توجه اهالی محترم نازی‌آباد

در تعقیب آگهی قبلی باطلاع عموم میرساند انتخابات درجه دوم انجمن محلی نازی آباد در حضور جناب آقای فرماندار شهرری و ریاست کلانتری ۲۶ انجام و اشخاص زیر که ۲۱ نفر منتخب انتخابات درجه اول میباشند بسمتهای زیر تعیین گردیدند و ضمنا کلیه اعضای انجمن تصمیم گرفتند که تاتعیین رئیس دائمی انجمن مدت یکماه رئیس سنی انجام وظیفه نماید .

محمد تقی پایدار رئیس سنی ـ حاج علی اصغر اخباری ـ حاج احمد اهرابی ـ نواب رئیس ـ عزت‌اله رادمند رابط ـ علی کریمی حصاری ـ مشاور سخنگو ـ ناصر برومند مقدم ـ حسین روائی منشی ـ محمد علی حیدری حسابدار ـ محمد تقی پایدار ـ صندوقدار ـ نظر علی ذاکری ـ باقر سلطانی ـ عباس گودرزی بازرس ـ شعبان پاکباز ـ جعفر رئیسی ـ حسین روائی ـ حسن‌بزرگمهر ـ فیضعلی ژاله خاکی ـ محمد علی حیدری ـ باقر سلطانی کمیسیون عمران ـ صادق نقیبی ـ محمد کاظم جابری ـ اکرمعلی فرهنك ـ علی کریمی حصاری ـ عزت‌اله رادمند ـ نظر علی ذاکری ـ احمد اهرابی کمیسیون فرهنك ـ علی اصغراخباری ـ حسن محمدی ـ جواد پوراحمدی ـ تقی پایدار ـ ابراهیم اصغر زاده ـ ناصر برومند مقدم ـ عباس گودرزی ـ کمیسیون خیریه واموراجتماعی.

رئیس سنی تقی پایدار

آ ـ ۳۲۸۵۱

افتتاح سینما استیل جوادیه

قریبا در ۲۰متری‌جوادیه‌سینمای مجلل و مدرنی بنام استیل افتتاح خواهد شد سینمای مذکور دارای پارکینك و مطابق آخرین اسلوب معماری ساخته شده منتظر روز افتتاح باشید .

آ ـ ۴۱۲۰۴ ۱ ـ ۳

آقایان پزشکان دیپلمه‌ها وغیردیپلمه‌ها

برای گرفتن پذیرش بیمارستانها و دانشگاه ها و مدارس زبان امریکا و برای اطلاع در باره طرز استفاده از کمك های مالی دانشگاهها (فلوشیپ ـ اسکولاشیپ) با ما به‌آدرس زیر مکاتبه فرمائید .

STUDENTS ADVISER,
P.O. BOX 197, TIMES SQUARE STATION,
NEW YORK 36, N.Y., U.S.A.

آ ـ ۳۲۹۴۹

مرغ طلا و گوهر شب چراغ

جایزه ممتاز مصرف کنندگان شکومین است

قوطی‌های شکومین را با احتیاط باز کنید و مواظب باشید که مرغهای طلائی درون آن از چنگال شما فرار نکنند

شکومین هزاران مرغ طلا را بشما هدیه میکند

این مرغهای طلائی درون قوطی‌های شکومین قرار گرفته و یکی‌از آنها دارای مهر مخصوص شرکت است و یابنده خوشبخت این مرغ طلائی برنده جایزه ممتاز شکومین

مرغ طلای بزرك و گوهر شب چراغ خواهد بود

مرکز فروش وپخش شکومین : دفتر لابراتوار دکترعبیدی و شرکاء تهران خیابان ناصرخسرو کوچه خراسانیها تلفن ۵۰۳۷۵

آ ـ ۴۱۱۴۴

آ ـ ۴۱۰۵۸

گدایان فراری

درخبرها بود که مامورین شهرداری گدایان را جمع آوری می‌کنندولی‌گدایان پابفرار میگذارند وگدائی‌رابرکار ترجیح‌میدهند. چرا ؟ برای اینکه گدائی برای آنها صرف دارد .

نمود گدائی تنها ناشی از فقر نیست ، درست است که گدایان اشخاص فقیری هستندولی فقر گدائی راتوجیه‌نمیکند .

زمینه گدائی امکان استفاده از عطوفت و ترحم افراد اجتماع‌است ولی بخصوص در اجتماعات عصر ما کمکهای فردی دردی‌رادوا نمیکند. از دو حال خارج نیست یا گدایان نقص جسمی دارند و یا اشخاص سالمی هستند .

آنکس که‌ناتوانی ونقص جسمی دارد باید حمایت شود .

جامعه بوسیلهٔ دولت دست او را میگیرد و ناتوانی اورا باتوانائی دیگر افراد خود جبران میکند . باین ترتیب یکنوع‌تعاون اجتماعی پدیدمی‌آید که بقول باستیا جامعه شناس معروف شبیه است به‌تعاون کور وچلاقی که‌کور بچلاقی میگوید :

«من بجای شما راه‌خواهم رفت وشما بجای من‌خواهیدید!»

اگر چنین تعاونی در جامعه معمول شود ، گدایی خود بخود از بین خواهد رفت .

این حقیقت برای توجه افراد جامعه‌است تاکسی مشوق گدائی نباشد و از طرف دیگر دولت نیز متناسب باوضع جسمی آنها برایشان فکری کند .

انتقال کارخانه‌های مزاحم بخارج شهر

مورد تقاضای انجمن شمال غربی تهران‌است

جلسه هفتگی انجمن محلی شمال غرب تهران بریاست آقای‌افشارپور وبا حضور آقای شیرخانی معاون شهرداری و آقای قریب رئیس بخش فرهنگ استان ۱ و آقای صمیمی رئیس برزن ۱۱ و کلیه اعضای انجمن در منزل آقای حاج ازادان تشکیل شد وآقای‌جعفرزاده در باره نواقصات دبیرستان جلوه و دبستان صدرامضلا صحبت کرد بعد آقایان حاج‌ازادان افشار پور دکتر سپاه منصور و رشیدی و نیك اختر در باره مدارس روشنك ودماریوش وشاه عباس کبیر مطالب لازم را یادآوری و از طرف آقای قریب وعده مساعدت و رفع‌نواقصات داده شد بعد آقای سرهنك گلکار از حضور معاونت شهرداری ورئیس برزن ۱۱ و آقای قریب در جلسه انجمن محلی اظهار تشکر نمود سپس آقای افشار پور خواسته‌های انجمن را ا زقبیل اسفالت خیابانهای آذربایجان ۲۹ اسفند طومی ونواب چهل متری و همچنین انتقال کارخانه های مزاحم از قبیل کارخانه تخته سه لائی . چرم سازی و چوب بری بخارج شهر ونظافت کوچه ها و تاسیس درمانگاه در انتهای خیابان آذربایجان و جلوگیری از عفونت زباله دانیها بتفصیل صحبت نمود بعدا آقایان سرهنك ملك مرزبان دکتر سپاه منصور دکتر امینیان علامه حاج ازادان رشیدی خان محمدی هر یك نواقصات محل را به آقای شیرخانی معاون شهرداری یاد آور و از طرف ایشان وعده‌شد که پنجاه در صد خواسته های آقایان بفوریت عملی شده و بقیه نیز در اول فروردین ۲۹ انجام‌شود در این موقع اعضاء انجمن از آقای شیرخانی قدردانی نمودند

سپس آقای علامه در باره ربودن طفلی که در منزل ایشان‌خدمتکار بوده صحبت نموده و تقاضا کردند از طرف انجمن از روزنامه اطلاعات وکارکنان آن که در این قسمت خدمت مهمی انجام داده و در باره اطفال گمشده نهایت مساعدت را بعموم مینمایند تشکر شود .

تقسیم اراضی واجب است

بنابرقوانین اسلام بسیاری از صاحبان دهات را نمیتوان مالك حقیقی دانست

اعظام الوزاره (اعظام قدسی)

در چهارگوشهٔ اجتماع

بااینکه چند سال است نه تنها از نظر استخدامی بازنشسته ام بلکه از جنبه اجتماعی هم خودرا بازنشسته نموده ام و با حالت انزوا بقیه عمر را که تا چه اندازه خواهد بود بسر میبرم . و بهمین جهت نمی‌خواهم در مباحث اجتماعی که همیشه روزنامه اطلاعات مطرح مینماید وارد شده باشم (بااینکه از آغاز مشروطیت در تمام مواردش وارد بودمام) واین راهم ناگفته نگذارم . تصور نمیکنم کسی باشد که مانند من از روزانتشار روزنامه اطلاعات (یك ورقه) تا امروز غفلت در خواندن آن کرده باشد. بنا براین نویسندگان درباره لایحه تحدید مالکیت مطمئن باشند که‌تمام افکار و عقاید آنانرا قرائت کردهام ودر هر موقع هم خودرا حاضر میکردم چند سطری‌دراین موضوع نوشته باشم . ولی باز هم بطوری که دربالامتذکرشدم‌چون‌بازنشسته‌ام نمی‌باید شرکت کرده باشم . ولی امروز که شماره (۱۰۱۲۱)اطلاعات را در آبادان که از ترس سرمای زمستان طهران پناه بگرمای آبادان آورده قرائت کردم که در سطر اول جمله (الناس مسلطون علی‌اموالهم وانفسهم) را برای اظهار نظر خود بیان نموده لذا بخود اجازه دادم که بطور اختصار وارد بحث شوم .

اولا باید بگویم نقطه‌ای نیست در ایران که من از نظر نوع ماموریت مسافرت نکرده باشم و دقایق اوضاع هرناحیه را من جمیع‌الجهات یادداشت و نیز گزارش بوزارت خانه نداده باشم .

مخصوصا در قسمت کشاورزی و نحوه دهات عمده که بدست اشخاص متنفذ به ملکیت قرار گرفته . در یکی از نواحی شاید این قراء هم از مرکز دور نباشد هنوز عمارت مکانی بنام (عمارت قهوه) مشاهده میشود که اشخاص را که حاضر نبودند حتی بقدر یك دانك ملك خود را بفروشند بایك فنجان قهوه بزندگانی خاتمه و آن یك دانك ملك تصرف میشد .

بگذریم و وارد اصل موضوع شویم .

باید بدانیم که درایران عمل کشاورزی از سه نوع خارج نیست. (خالصه . اربابی خوده مالك) دهات خالصه آنهائیرا میگویند که دولت های وقت از ولات وحکام (استاندار و فرماندار) که باقی دار میشوند (چون قبل از مشروطیت کلیه امور از وصول مالیات و غیره باخود آنها بوده) بامر سلطانی املاك آنها ضبط و بنام خالصه موسوم میگردید . و اداره نیز در وزارت مالیه بنام خالصجات که آن دهات را اداره میکردند که هنوز هم باقی است باین ترتیب که مثلا خالصجات بلوکه اطراف طهران بعلاوه مباشر و سرمباشر تمبه باشخاص که چه در محل ملك ویادر شهر ساکن بودند اجازه داده میشد آنها هم بدست همان مباشرین یااشخاص دیگر از طرف خود مرافعه و بهره‌برداری میکردند آنچه بخاطر دارم یك سال‌نشد که مستاجرین بنام آفت زدگی‌ازپرداخت مال‌الاجاره (جر) نزنند و آنوقت با مشارکت کارکنان‌اداره‌خالصجات کمیسیونهاتشکیل و پس‌ازمذاکرات موضوع بنفع مستاجر در قبول‌آفت زدگی تمام میشد .

این دهات و مزارع در هر ناحیه از کشور دیده میشد خرابی و ویرانی بقدری روشن بود که در بین جامعه گفته میشد که‌خالصه است .

آیا چنین املاکی را نباید بطور رایگان بزارعین بملکیت واگذار نمود خوب بخاطر دارم پس‌از تشکیل دولت مشروطه‌یکی‌ازبرجسته ترین بحث آزادیخواهان تقسیم اراضی خالصه بود بین کشاورزان که در مرام نامه حزب دموکرات آنروز کاملا مندرج بود. شاید قبول مرام و ورود بحزب هم برای همین بوده که خودرا رنج بر و زحمت کش را طرفداری‌میکردند.

۲ـ املاك اربابی (یعنی شخصی) که دو قسم عمل شده و میشودیکی از طرف مالك کسانی از هر جهت عهده دار امور کشاورزی میشوند بنام مباشر . طرز عمل و رفتار آنها با کشاورزان هرخانه دار در املاك اربابی عوارض غیر از محصول شتوی و صیفی . روغن . مرغ و تخم مرغ‌واز میوه بقدر کافی گرفته میشود . بعلاوه درسال چند بیگاری برای ارباب باید انجام دهند قسمت دوم آن‌است که مالك دهات خودرا هرچند بخواهد اجاره میدهد و مستاجر با کشاورزان همان معامله را که ارباب مستقیما میکرده عمل مینماید بعلاوه سهمی خود آیا بااین اعمال کشاورز در آسایش خواهد بود و میتواند زندگانی بخور نمیری داشته باشد؟ آیا چنین املاکی آباد خواهد بود ؟

نویسندگانی که بطرف داری مالکین بادلسوزی اظهار عقیده نموده‌اند و مسئله لاروبی قنات و مساعده را نام برده‌اند .

باید بگویم آنچه خرج قنائی میشود مالك با ضعاف مضاعف از کشاورز می‌گیرد بطوریکه زارع تا عمر دارد نمیتواند خودرا از زیر بار آن خلاص نماید . ناتمام

مسابقه ۲۰ سوالی

ریکا چیست ؟

به ۳ نفر از کسانیکه جواب صحیح بدهند، ۶۰ سکه طلا جایزه میدهد!

پروین: توجیب جاگیره. پروین: تاچه‌جیبی باشه، توی جیبهای گشاد به

سوال پنجم

وشما خواننده عزیز میتوانید ظرف ۵ روز پس‌از پایان سئوال بیستم پاسخ خودرا به سازمان آوازه – خیابان فردوسی پاساژ ۳۶ بفرستید

جایزه ما: نفر اول ۳۰ سکه طلا – نفر دوم ۲۰ سکه طلا– نفر سوم ۱۰ سکه طلا

آوازه

قابل توجه شرکت کنندگان عزیز مسابقه ۲۰ سئوالی ((ریکا چیست ؟))

درچند روزه اخیر تعداد قابل توجهی نامه برای این سازمان رسیده که شرکت‌کنندگان عزیز ازهم اکنون جواب خودرا نوشته بودند و طبیعی است‌که چون مشخصات کامل جنس مزبور هنوز روشن نشده است جوابها نمیتواند صحیح باشد. عده‌ای نیز معنی محلی «ریکا» را بعنوان جواب برای ما فرستاده‌اند.

بدینوسیله باطلاع عموم شرکت کنندگان عزیز میرساند که «ریکا» نام محصولی است که بزودی ببازار خواهد آمد وما مشخصات کامل این جنس راطی ۲۰ سئوال که هرروز یك سئوال باجواب آنرا در جرایدچاپ مینمائیم باطلاع عموم خواهیم رسانید وپنج روز پس از خاتمه‌سئوال بیستم برای ارسال جوابها فرصت داده‌ایم وبعدا بین جوابهای صحیح برای دادن جایزه قرعه‌کشی خواهیم نمود.

کسانیکه تاکنون جواب خودرا فرستاده‌اند نیز می‌توانند پس ازاطلاع بمشخصات‌کامل جنس مزبور جواب خودرا بفرستند. آ–۴۱۱۰۸

نکاتی درباره گرمابه‌ها

* رویهمرفته گرمابه های عمومی از نظر بهداشت وضع خوبی ندارند .

* اقلا داخل گرمابه های عمومی و «نمرات» گرمابه های خصوصی را بوسیله پرمنگنات ضد عفونی نمی کنند .

* هنوز برخی از گرمابه ها «خزینه» دارند و مردم گویا در گنداب آن پاك و پاکیزه میشوند !

* می گویند علت باز بودن خزینه ها اصرار برخی از مردم است . راست هم می گویند چون اگر خزینه مشتری نداشته باشد در آن خود بخود بسته می شود !

*حال که در خزینه ها خود بخود بسته نمی شود و پس از بستن آنها بوسیله مامورین نیز دوباره باز می شود آیا بهتر نیست که اصلا خزینه هارا خراب کنند ؟

*آنان که بوقتشان ارزشی میدهند واز انتظار کشیدن خوششان نمی‌آید روزهای عادی‌وغیر تعطیلی‌هفته بحمام می روند.

* یك کارگر حمام می گفت : مشتری داریم که هر روز حمام می کند ، مشتری داریم که هفته ای یکبار یا دو بار ، ومشتریانی هم داریم که سالی فقط سه الی چهار بار روی مبارکشان را زیارت می کنیم !

* تقریبا کلیه حمامی ها اصرار دارند رادیوی خودشان را باز کنند و بوسیله بلند گوی بسیار قوی ولی پارازیتی صدای آنرا به گوش همه برسانند !

* در یکی از گرمابه ها دو رادیو وجود داشت یکی در «راهرو انتظار» ودیگری در «سالن» آرایش . یکی برنامه ایستگاه شماره یك را پخش می کرد ودیگری برنامه ایستگاه شماره دو را واز ترکیب این دو ارکستر کاملی بوجود آمده بود !

*برخی بمحض این که در «نمره» را بروی خودشان ببستند شروع می کنند به آواز خواندن ، از سه گاه و چهار گاه و تصنیف تا جاز وراك اندرول و آخرین آهنگهای رادیوئی روز !

* کارگر حمام دو بار در «نمره» را برای اخطار بمشتری می کوبد ، یکبار برای اخطار به خانمها که عجله کنند ویکبار برای اخطار به «آقایان» که قدری آرامتر بخوانند !

* برخی از خانمها صبح وارد نمره حمام می شوند وظهر خارج می گردند وپس‌از خروج آنها مقداری پوست انواع‌خوردنی هاومیوه ها مثل پرتقال وموز برجای میماند !

* کیسهٔ کیسه کش معمولا بوی خاصی دارد ، چند مرتبه تند تر از بوی چرك بدن اشخاص مگر یك کیسه چقدر ارزش دارد که هر کسی نمی تواند یك کیسه مخصوص داشته باشد؟

* دونفر باهم گفتگو داشتند : یکی می گفت «کیسه‌کشی» برای تندرستی بسیار خوب است و دیگری می گفت که کیسه فقط برای کسانی خوب است که روز ها وهفته ها رنك آب وحمام نمی بینند !

* گاه و بیگاه موتور حمام منفجر می شود وتنی چند زخمی یا کشته می شوند . این گونه واقعات نظایر بسیار داشته و گمان می رود بازهم نظایری داشته باشد !

* خانمی می گفت : آقا امان از این حمام و دوده کوره آن ! ما که در مجاور حمام ساکن هستیم ، زندگی نداریم و بجای اکسیژن هوا ، دوده فرو می کشیم!

* «هشت مالی» در گرمابه های عمومی و حتی «نمره ای» هنوز رواج دارد . سنك پای قزوین و «روشور» هم کما کان در خدمت دستو پا وروی مردم است !

* فرنك دیده‌ای توی حمام عمومی می گفت: آقا حمام عمومی چیست ؟ در «آنجاها» هرخانه و حتی هر اطاقی برای‌خودش یك حمام مستقل دارد !

* گفتگوی تسپتا شدیدی بین کارگر حمام و چند تن از مشتریان روی داد . موضوع دعوی این بود که یکی از «مشتریان اتفاقی» خارج از نوبت به «نمره» راه داده شده بود وسرو صدای مشتریان دیگر بلند شده بود ...

* روز های شلوغ برخی از نمره های حمام در تمام روز حتی یك لحظه خالی نمی شود وانتظار کشیدن بر در آنها بیهوده است ، چون این گونه «نمره ها» مخصوص خانم و دختر وعمه و خاله وحتی کلفت وهمسایه ها است که دو تا وسه تا پشت سرهم وارد نمره می شوند !

* بسیاری از گرمابه ها «وان» ندارند در حالی که بسیارند مردمی که مایل باستفاده از وان می باشند .

پای صحبت یك کارگر حمام

من رنك آفتاب و روی بچه‌هایم را نمی‌بینم

ازصبح زودکه هنوز هوا روشن نشده حتی صبح‌کاذب هم‌نیامده سرکارم میروم، درهوای پراز بخار رطوبی حمام تاظهر کارمیکنم سرظهر نهار خورده نخورده باز مشغول کار میشوم تادوباره همان تاریکی شب پیدا شود. تاساعت ده شب کارم ادامه دارد از حمام عمومی که خلاص میشوم تازه درنمره مشتری منتظر منست،استراحت کم دارم ولی درعوض ۱۶ ساعت کارمیکنم، مزدمن ده تومان است برای تمام ۱۶ساعت گاهی مشتریها لطفی میکنند ودوسه تومان اضافه میگیرم. آخرشب خسته وفرسوده وقتی بخانه میروم بچه هایم خوابیده‌اند، راستش رابخواهید روزها اتفاق افتاده که بچه هایم راندیده‌ام، صبح‌که سر کارم میروم آنها خوابند شب هم که دیر بخانه برمیگردم بازهم خوابیده‌اند چرابچه هارا بگویم، آفتاب راهمه هرروز که هواخوبست می‌بینند ولی من، اتفاق افتاده که دو سه روز پشت هم رنك آفتاب راهم ندیده ام.

میگویند کارگر بایدهشت ساعت کار کند تاسلامت باشد، ولی‌مزد هشت ساعت‌کارگردن من خیلی‌کم‌است مجبورم‌دوسره‌کارکنم تانان وآب بچه هاوزنم وافراهم کنم .

درمیان دانش‌آموزان
بقیه از صفحه ۱۷

« سازمان کمك کودك با همکاری اولیای محترم فرهنك در رفع احتیاجات کودکان چه ازنظر مادی و چه از نظر معنوی کوشش خواهد کرد . جایزه هائی برای‌شما فرزندان عزیز تهیه شده که بهر کس‌که تمیز باشد ، خوب درس بخواند و دارای اخلاق خوب باشد تعلق خواهد گرفت .ما باز هم‌بدیدن شما خواهیم آمد و آنچه راکه‌شما بخواهید سعی میکنم برایتان تهیه کنیم .»

خدمت خلق

دانش آموزان دبستان وقتی‌متوجه شدند که میهمانان آنان برای یاری آنها آمده‌اند اظهار سرور وشادی میکردند.

یکی از فرهنگیان میگفت :«وقتی انسان چهره های معصوم و پاك و خواسته های آنان‌رادر پرتونگاهشان میخواند معنی شعر سعدی را که میگوید (عبادت بجز خدمت خلق نیست) بهتر و عمیقتر میفهمد . چه خوب است همه مردم پاکدل و نیکوکار باین مسائل توجه‌فرمایند تا قلوب کودکان نیازمند وحساس ومهربان بگانونی از سرور وشادی و امید مبدل گردد و هرگز تخم نفاق و یاس در دلهایشان ریشه نزند ...»

مراسم بازدید در حدود ساعت یازده و نیم بپایان رسید و قرارشد کمیته اجرائیه سازمان کمك کودك هرچه زودتر وسایل تهیه و توزیع جوایزی که بدانش آموزان ذیحق تعلق خواهد گرفت فراهم نماید و بزودی هدایاو جوایزرا میان کودکان توزیع کند.

سازمان کمك کودك

در چشم‌انداز صنایع جهان!

رادیوگرام
بلاپونکت
«مدل ریو»

رادیو بلاپونکت «مدل بریستول»

رادیوگرام بلاپونکت «مدل موریتس»

تلویزیون مبلی بلاپونکت
«مدل تیرول»

رادیو
تلویزیون - رادیوگرام - رادیو اتومبیل

بلاپونکت

رادیوگرام تلویزیون «مدل آرگوتا»

همدوش آخرین اکتشافات علمی و فنی

رادیو
بلاپونکت
«مدل ماری»

رادیو بلاپونکت «مدل پاراد»

تلویزیون بلاپونکت
«مدل سویلا»

رادیو اتومبیل
بلاپونکت
برای هر نوع و هر مدل اتومبیل

BLAUPUNKT

شرکت سهامی نونام خیابان شاه - چهارراه بهرامی - شماره ۱۰۰ - تلفن ۶۵۶۷۲-۴۲۲۰۵

ایران مقام پنجم را بدست آورد

بقیه از صفحه اول

ربود .

تیم بلغارستان بارکورد ۱۴۶ ساعت و۶ دقیقه و ۴۹ ثانیه مقام سوم تیم چك اسلواکی در مدت ۱۴۶ ساعت و ۱۳ دقیقه و ۱۶ ثانیه مقام سوم تیم یونان درمدت ۱۴۶ساعت و ۵۴ دقیقه و ۴ ثانیه مقام چهارم تیم ایران با رکورد ۱۵۰ ساعت و ۷ دقیقه و ۳۵ ثانیه مقام پنجم تیم لیبی با رکورد ۱۵۳ ساعت و ۵ دقیقه و ۵۳ ثانیه مقام ششم تیم مصر مقام هفتم مسابقات و سوریه مقام هشتم را بدست آورد .

در آخرین مرحله مسابقات دوچرخه سواری تیم ایران موفق شد مقام اول مرحله دوازدهم را بدست آورد . البته مقام اولی مرحله دوازدهم امتیاز جالبی بود و بایستی مقام پنجمی تیم ایران را بیشتر مرهون موفقیت در مرحله دوازدهم دانست . در غیر اینصورت امکان داشت تیم ایران مقام ششم یا هفتم را کسب نماید.

قهرمانان انفرادی

درمسابقات دور مصر مولی از آلمان شرقی در مدت ۴۷ ساعت و ۴۳ دقیقه و ۱۳ ثانیه مقام اول مسابقات را در جمع امتیازات بدست آورد .

« مانفردبرونینك » ، دلفانك‌براون، و هدرست اولدن‌بورك از آلمان شرقی مقام دوم تا چهارم این مسابقات را بدست آوردند .

در مقامهای انفرادی نفرات تیم ایران بترتیب امین سرور مقام نوزدهم وحسن غفارنفر بیست‌وپنجم، رضا برته نفر بیست‌و ششم و هاشم راستی مقام بیست‌وهشتم ، ابوطالبی مقام بیست‌و نهم مسابقات را در جمع امتیازات بدست آوردند .

بعداز ظهر دیروز کاپ مخصوص عبدالناصر طی مراسمی در کانون جوانان قاهره در حضور هزاران تماشاچی به تیم آلمان شرقی داده شد و به نفرات اول تا پانزدهم مسابقات نیز جوائز نفیسی داده شد. دراین مراسم هدایای تیمهای شرکت کننده بین یکدیگر ردو بدل شد تیم ایران دراین هفته مراجعت خواهد کرد . تیم ملی دوچرخه سواری ایران برای اولین بار بود که در چنین مسابقات مرحله ای شرکت میکرد البته نفرات تیم ایران فعالیت زیادی برای کسب موفقیت نموده اند ولی عدم اطلاع فدراسیون از طول خطسیر مسابقه و مراحل آن و نداشتن تمرین کافی قهرمانان باعث شدکه تیم ایران بمقام پنجمی برسد . البته کسب این مقام هم برای تیم جوان دوچرخه سواری ایران موفقیت آمیز است زیرا سایر تیم هائی که در مسابقات دور مصر شرکت داشتند هریك بیش از چند سال سابقه شرکت در این گونه مسابقات استقامت را دارند .

هیئتی از تهران به جده

بقیه از صفحه اول

اشکالات حمل و نقل حجاج

یك مقام مطلع بخبرنگار ما گفت : برای رفع اشکالات حمل و نقل حجاج و بهای بلیط که سال گذشته برای ما گرفتاریهائی پیش آورده بود ، ازطرف دولت ایران هیئتی به جده اعزام شده است .

این هیئت همچنین ماموریت دارد که راجع بقرار دادهوائی ایران و عربستان سعودی که دوسال است مطرح میباشد مذاکره کرده ودر صورت توافق قرار داد لازم را تنظیم نمایند .

آسایشگاه برای حجاج ایرانی

مقام مزبور اضافه کرد هیئت اعزامی ماموریت دیگری نیز در باره بنای آسایشگاهی که قرار است برای حجاج ایران درمدینه ساخته شود ، دارد . مشکلاتی اخیرا در امر ساختمان آسایشگاه مزبور پیش آمده که احتمال میرود با مذاکرات حل گردد .

آقای حمزه غوث سفیر عربستان در تهران هم اکنون درجده اقامت دارد و دراین مذاکرات شرکت میکند . باین ترتیب ازهم اکنون تسهیلات لازم برای رفت و آمد حجاج فراهم میگردد .

گزارش خبرنگار ما حاکی است که کمیسیون دائمی حج درآئین نامه حج تغییراتی داده است که نکات مهم آن راچندی قبل منتشر کردیم .

این تغییرات پس از تصویب هیئت دولت بمرحله اجرادر خواهد آمد.

کلیه کوره‌ها همچنان مشغول کارند

بقیه از صفحه اول

موجود است .

کوره ها کار میکنند .

ازکوره آجرپزی آقای معصومی در شمال فرح آباد اطلاع میدهند که هم اکنون کلیه بیست وشش کوره موجود درفرح‌آباد مشغول بکاراست. وهنوز مامورین شهرداری بکوره ها مراجعه نکرده‌اند .

اظهارات رئیس صنف فخار

آقای گورنك رئیس صنف فخاراز اقدام شهرداری اظهار بی‌اطلاعی کرد. وی گفت تااین ساعت مامورین شهرداری برای تعطیل کار کوره ها اقدامی نکرده‌اند . وی همچنین افزود که قرار بود سی‌وشش کوره موجود درشمال فرح‌آباد را پس‌از احداث تاسیساتی در حومه شهر تعطیل نمایند وتعداد یازده کوره تاکنون از طرف خودصنف باسمعیل‌آباد وفیروز آباد انتقال داده شده وبیست‌و پنج دستگاه کوره موجود درفرح‌آباد نیزهم اکنون مشغول احداث تاسیساتی در اسمعیل آباد میباشند وچون مامورین ژاندارمری مانع ادامه کار ساختمانی این کوره هاشده‌اند بدین علت بقیه کوره ها نتوانسته‌اند بکار خود دراین عمل خاتمه دهند.

خودشان میروند

رئیس صنف‌فخار گفت کوره داران با تصمیمات دولت‌هم آهنگی کامل دارند وبدین‌علت برای تعطیل کار آنان احتیاجی بفرستادن مامورنیست وی خاطرنشان ساخت که‌بهتراست شهرداری در تعیین محل‌تسریع‌نماید تامرجه زودتر بجای بیست‌و پنج‌کوره کلیه کوره ها را بنقطه دوردستی منتقل سازیم .

بازدید خبرنگار ما

خبرنگار ما امروز با آقای گورنك و سایر اعضای صنف فخار تماس گرفت واز محل کوره ها نیز بازدید کرد این تصمیم شهرداری هنوز بمرحله اجرا درنیامده و شهردار تهران‌منتظراست که‌نخست وزیر بگزارش وی پاسخ دهد ، کلیه بیست‌و پنج کوره موجود در شمال فرح‌آباد که قرار است انتقال داده شود هم‌اکنون روشن و مشغول کار میباشد

تصمیمی که باید اجرا شود

طبق تصمیمی که در کمیسیون امور فخاری شهرداری اتخاذ شده است قرار بود که‌در کوره های جنوب شهر بوسیله شهرداری از روز ۱۶ر۱۱ر۳۸ از پخت جدید جلوگیری گردد و در مورد تخریب کوره‌های مزبور طبق ماده ۳۴ رفتار شود .

طبق این تصمیم کوره هائیکه پخته شده‌است باید از روشن کردن مجدد خودداری کنند و کوره های مزبور تعطیل گردند و همچنین برای تخریب آنها بشرح زیر عمل شود :

در اسمعیل آباد و یافت آباد از این تاریخ مطلقا از ساختن کوره های جدید جلوگیری شود و درباره کوره‌هائیکه ساخته شده و یا در دست ساختمان است چنانچه در ظرف مدت شش ماه از تاریخ ابلاغ شهرداری وضع سوخت کوره‌های خودرا باحتراق کامل که بدون دود باشد تبدیل ننمایند طبق مقررات از ادامه کار آنان جلوگیری و اقدام بتخریب خواهد شد .

در مورد محل جدید تاسیس کوره‌ها موافقت می‌شود که خارج از حدنهائی طرح تهران بزرك فقط در جنوب شرقی و شرق تهران هر نقطه که خاك آن مساعد باشد و برای اهالی مزاحمتی فراهم نشود اقدام بایجاد کوره گردد و شهرداری با جلب نظر بهداری و مقررات مربوطه نسبت بصدور پروانه اقدام خواهد نمود و این تصمیمات در کمیسیونی با حضور آقایان شیر خانی ـ اعتمادی ـ حریری ـ سپرنك ـ گودرزی ـ دکتر مرشد اتخاذ شده‌است .

طرح ترمیم حقوق

بقیه از صفحه اول

آموزگاران ۴۰۰۰ ریال وحداکثر ۱۴ر۰۰۰ ریال میباشد که به‌نسبت ۹۰۰و۱۰۰۰ تا ۳۰۰۰ ریال هزینه های مختلف اضافه میشود ودرتبه ده به ۱۴ر۰۰۰ ریال میرسد.

پایه‌های دبیری حداقل ۶۰۰۰ ریال و حداکثر ۱۶ر۰۰۰ ریال است که آنهم به‌نسبت در رتبه های مختلف تا دو هزار ریال اضافه دارد .

برای رتبه های کمك آموزگاری نیز حداقل چهار هزارریال وحداکثر در حدود هشت هزار ریال پیشنهاد شد .

طبق بر آوردی که وزارت فرهنگ بعمل آورد اعتبار ترمیم حقوق فرهنگیان در حدود ۴۰۰ میلیون ریال است . وزیر فرهنگ از آقای نخست‌وزیر تقاضا نمود از ۶۵۰ میلیون ریال اعتباری که در بودجه ۱۳۳۹ برای ترمیم حقوق کارمندان دولت در نظرگرفته‌شد سهم‌وزارت فرهنگ را ۴۰۰ میلیون ریال تعیین کنند تا از اول سال ۱۳۳۹ حقوق فرهنگیان طبق اشل جدیدپرداخت شود .

امروز یك مقام‌مطلع بخبرنگارما گفت : طرح‌ترمیم حقوق‌فرهنگیان در دست مطالعه است و بزودی در دستور هیئت دولت قرار خواهد گرفت .

سی‌وشش جنگنده ایران وآمریکا درمانورشنبه شرکت میکنند

امروز یك مقام مطلع ستاد نیروی هوائی بخبرنگار ما گفت در مانور روز شنبه بیش از یك گردان از هواپیماهای جت شکاری نوع اف ـ ۸۴ نیروی هوائی شاهنشاهی و جمعا ۱۸ هواپیما از آخرین نوع جنگی شرکت میکنند ـ سه هواپیمای شکاری مافوق سرعت صوت در آن واحد از یك هواپیمای مادر آسمان سوخت‌گیری خواهند کرد .

سه‌فرماندهی هوائی

گروه هواپیماهای آمریکائی یك‌واحد از نیروی مختلط آمریکا میباشد که به‌فرماندهی هوائی تاکتیکی تعلق دارد، نیروی هوائی آمریکا دارای سه فرماندهی مختلف است . فرماندهی هوائی تاکتیکی ـ فرماندهی هوائی استراتژیکی شامل بمب افکنهای بزرك وموشکهای قاره پیما است . فرماندهی دفاع‌هوائی شامل نیروهاو موشکهای مسافت میهمان کشورهای عضوسنتو

سفیرسابق ایران درامریکا وارد رم شد

طبق گزارش خبرگزاریهای خارجی از رم آقای علیقلی اردلان سفیر سابق‌ایران در امریکا ازنیویورك با هواپیما واردرم شد.

خبرگزاریها اطلاع میدهند که سفیر سابق ایران در واشنگتن پس‌از چند روز توقف دررم عازم تهران میگردد.

اعزام بازرس وزارت دارائی به محاضر

اداره کل وصولی تهران تصمیم گرفت برای جمع آوری درآمدهای دارائی د رمحاضر بکلیه محاضر رسمی تهران بازرسانی اعزام دارد .

بازرسان مزبور در امر وصول دخالت نخواهند داشت در حقیقت محاضر رسمی طبق قانون کماکان امین وصول وزارت دارائی باقی خواهند بود . وظیفه بازرسان اینست که ناظر بروصول بوده و بموقع درآمد وصولی را بوزارت دارائی ارسال دارند .

بعضی از محاضر رسمی میکویند که اعزام بازرس از طرف وزارت دارائی سابقه داشته و اغلب هرماه یکی از بازرسان برای رسیدگی بدفاتر دفتر خانه مراجعه میکرده است .

برای مؤدیان قبل ازپیش آگهی برك تشخیص درآمد ارسال میشود

وزارت دارائی باستناد ماده هفت قانون اصلاح مالیات بر در آمد مصوب تیر ماه ۱۳۳۷ و ماده ۲ (آئین نامه نشانیهای قانونی) اوراق چاپی جدیدی بنام «برك تشخیص در آمد) چا پ کرده و برای مودیان خود ارسال میدارد مودی باید بناباخطاری که طی این برك تشخیص باو می شود در ظرف مدتی که‌درآن برك تذکر داده می‌شود میتوان‌مالیات قطعی خود را طبق اسناد و مدارك مثبت به‌اداره‌موصول‌ابلاغ‌داد ودرهمان‌برك مالیات‌تشخیص که‌وزارت دارائی‌از آن اطلاع‌دارد نوشته میشود اگر مودی باین تشخیص اعتراض داشته‌باشد بلافاصله باید اقدام به تسلیم اظهارنامه نماید والا همان میزان تشخیص دارائی ملاك عمل خواهد بود . بااین‌کار اداره کل وصولی تهران همان پیش آگهی سابق را یکبار بعنوان تشخیص خود برای مودی می فرستد تا اگر مورد اعتراض قرار گرفت و اعتراض صحیح بود بعدپیش‌آگهی را بر اساس صحیح و دقیقی صادر نماید .

ارسال پرونده ۳۰ نفر کارمند بدیوان‌کیفر

سخنگوی وزارت کشور امروز اعلام کرد که پرونده ۳۰ نفر از کارمندان وزرات کشور که در مظان اتهام قرار گرفته برای رسیدگی از طرف وزارت کشور بدادسرای دیوانکیفر کارمندان دولت احاله شد .

دربین این کارمندان چندتن فرماندار و شهردار و بخشدار وجود دارد .

سازمان اداره‌کل وصولی تهران تثبیت گردید

امروز اطلاع حاصل شدکه‌اداره‌کل‌وصولی تهران فعلا بشکل کنونی تثبیت گردید زیرا ادارات فعلی هریك وظایف خاصی راعهده دارند که امکان تلفیق‌آن موجب‌رکود کارها خواهد بود روی این‌نظر اداره‌مجموع‌درآمد هاهم بشکل کنونی باقی‌میماند . همانطوریکه قبلااطلاع‌دادیم مسئله تقسیم کار اداره کل وصولی تهران درنقاط‌مختلف شهرتهران مورد بررسی است وزارت دارائی درنظردارد که‌در مناطق مختلف تهران پیشکاریهای مختلف بوجود آورد تاهریك ازآنها درمنطقه خود قسمتی‌از وظایف‌ادارات فعلی اداره کل‌وصول تهران را بعهده بگیرند .

برنامه دیشب ارکستر سنفونیك تهران

در برنامه دیشب انجمن فیلارمونیك تهران ارکستر سنفونیك تهران شرکت داشت که برهبری پرفسور «هایموتایبر» برنامه جالبی در تالار فرهنك اجرا کرد .

در این برنامه که برای استماع آن گروه کثیری‌از مردم هنردوست حضور داشتند ارکستر سنفونیك تهران آثاری از بتهوون و هندل را بامهارت خاصی نواخت که مورد توجه حضار قرار گرفت .

مامورین دارائی دربانکها مشغول‌کار خواهندشد

امروز اطلاع حاصل شد که اداره کل وصولی تهران در نظر دارد درصورت زیادشدن مودیان برای پرداخت مالیات معوقه مامورینی به بانکها اعزام دارد .

وزارت دارائی چند روز قبل بمودیان اعلام نمود در صورتیکه تا آخر سال جاری مالیاتهای معوقه خودرا بپردازند از جرائم مالیاتی معاف خواهند بود . بهمین علت اداره کل وصولی تهران خودرا آماده میکند درصورت زیاد شدن حجم کار وافزایش پرداخت مامورینی برای کمك به بانکها اعزام دارد تا راسا اقدام به دریافت مالیاتهای معوقه بنمایند اما هنوز میزان کار و پرداختها به آن اندازه نرسیده که احتیاج باعزام مامور دارائی باشد .

مشاهده فیلم وپیشرفتهای سد سازی کشور

صبح دیروز جمعی‌از شخصیت های مختلف و عده‌ای از کارکنان سازمان برنامه درسالن سینما تخت جمشید چند حلقه فیلم مربوط به عملیات عمرانی و ساختمانی بندر خرمشهر و سدهای کرج ودز و سفید رود را مشاهده کردند .

در پایان این مراسم که بدعوت آقای مهندس خسرو هدایت وزیر مشاور و قائم مقام نخست‌وزیر در سازمان برنامه صورت گرفته بود یك فیلم کامل نیز از طرف سینما نمایش داده شد .

قسمت دیگری ازطرح آئین‌نامه سندیکاهاتصویب شد

شورایعالی کار در جلسه روز گذشته باحضورنمایندگان کارفرمایان و کارگران و دولت قسمت دیگری از طرح آئین نامه سندیکا ـ اتحادیه ـ کنفدراسیون را مورد بحث و تصویب قرار داد تصویب کامل این طرح به جلسات آینده موکول شد .

سیگارهما دربسته ۲۰ عددی ۱۰ ریال

طبق اظهار مدیر کل دخانیات از این پس سیگار هما در بسته های سه لفافه (آلومینیوم ، کاغذ سلوفن) که حافظ رطوبت است به تعداد ۲۰ عدد بسته‌بندی می شود قیمت این سیگار تغییری‌نیافته بهمان میزان سابق است و قیمت این بسته های ۲۰ عددی ده ریال می باشد .

برای گرفتن پروانه ساختمانی

سازمان فعلی اداره کل فنی‌برای انجام تقاضاهای مبنی‌بر گرفتن پروانه ساختمانی که مغایر باآئین‌نامه ساختمان نباشد از تاریخ تسلیم تقاضا بدفتر کل اداره‌فنی حداکثر تاچهل وهشت ساعت‌دیگر پاسخ میدهد رئیس اداره فنی شهرداری ازمراجعین تقاضاکرد که‌درهر مورد میتوانند برای‌رفع مشکلات خود بشخص وی‌مراجعه نمایند .

۷۸ هزار زن

بقیه از صفحه اول

در جمعیت از ۱۵ ساله ببالای کل ایران بیش از یك میلیون و نیم نفر مرد ازدواج نکرده وجود دارد (رقم تحقیقی ۱ر۵۸۴ر۸۰۵ نفر) البته پسران جوان و مردان مسن که هرگز ازدواج نکرده اند و همچنان «مجرد » زندگی میکنند دراین آمار ذکر شده است .

دختران باکره

در ایران بیش از نیم میلیون « دختر باکره » از ۱۵ ساله ببالا وجود دارد . (رقم تحقیقی ۵۷۹ر۰۹۹ نفر) چنانکه گفتیم سن این دختران از ۱۵ سال شروع میشود و دراین رقم « دختراني» هم آمده‌است که سن آنها اکنون از ۵۰ تا ۶۰ سال گذشته است و اکنون « پیر زن » میباشند .

یك تفاوت

سرشماری سال ۱۳۳۵ نشان میدهد که ازدیاد تعداد مردان ۱۵ ساله ببالا نسبت بزنان ۱۵ ساله ببالا درحدود ۱۷۳ هزار نفر میباشد درحالیکه فزونی مردان‌ازدواج‌نکرده بزنان ازدواج نکرده تقریبا بیك میلیون نفر میرسد .

ایران و شوروی

بقیه از صفحه اول

که رئیس میسیون خود را درشب سال نودر تهران به‌بینند لیکن‌پکوف عید ژانویه را در مسکو گذرانید

در این مدت آقای انصاری ،سفیر شاهنشاهی ایران در مسکو یکبار با آقای خروشچف نخست وزیر شوروی ملاقات کرده‌و تماس‌وگفتگو در زمینه روابط ایران و شوروی‌بین سفارت ایران و وزارت امور خارجه شوروی برقرار بوده است.

این گفتگو که تاخیردر بازگشت پکوف بتهران بعلت بیماری او بوده مورد تائید قرار نگرفت لیکن‌زمزمه دیگری شنیده میشود دائر براینکه پکوف شخصارغبتی ببازگشت‌بتهران ندارد و نزد مقامات شوروی اظهار تمایل کرده که در مسکو بماند و سفیر جدیدی بتهران اعزام گردد.

در همین مورد اظهار میشود که دلیل عدم رغبت پکوف ، بیشتر از این نظر است که در ماموریت‌خود بایران تاکنون‌موفقیتی بدست‌نیاورده است .

با این‌همه قطعی بنظر میرسد که بین ایران و شوروی از چندی پیش تماسهائی برای پایان دادن بجنك سرد وجود داشته و بخصوص‌ایران طی یکماه اخیر مکرر رغبت و علاقه خود را به بهبود روابط دو کشور و بر طرف ساختن بحران موجود ابراز نموده است. اکنون بیشتر صحبت از اینست که قدم اول را در راه برطرف ساختن بحران موجود و بهبود روابط دو کشور کدامیك از طرفین باید بردارند ؟

مصیبت وارده را بخاندان محترم فراهتی بویژه به دوشیزه ماندانا فراهتی تسلیت گفته خود را در این ماتم بزرك شریك و همدرد میدانیم **هوشنك شهباز و بانو**

سرکارسرگرد محمدی

با قلبی اندوهگین در گذشت شادروان تیمسار سرلشگر فراهتی را بجنابعالی وفرزندان برومند آن شادروان‌تسلیت عرض می نماید . **سروان مهندس احمد ذوالفقاری**

مصیبت دردناك درگذشت ناگوار شادروان محمدتقی لسانی را بجناب آقای عباس لسانی ، جناب آقای باقر شهیدی و سایر بازماندگان صمیمانه تسلیت میگوید .

آ ـ ۴۱۲۹۸ **دکتر رضا تهرانچی**

جناب آقای عباس لسانی رئیس امور شهرشمیرانات وهم مسلك عزیز

با قلبی مملو از تالم و تاثر در گذشت مرحوم محمد تقی لسانی را به آنجناب تسلیت عرض نموده و بقای خاندان محترم را از خدای بزرك خواستاریم .

حاج حسن ناطقیان ـ حاج علی ناطقیان نایب رئیس اول انجمن محلی شرق و شمیرانات ـ آقا سعیدحسن‌جوزی

جناب آقای لسانی رئیس امور شهر شمیرانات

مصیبت وارده را بجنابعالی تسلیت عرض مینمائیم

محمود وزیر پور معاون‌فرمانداری شمیران ـ رضامتواضع

کل نفس ذائقةالموت

با کمال تاسف و تالم درگذشت نابهنگام تیمسار سرلشگر فراهتی را به خاندان محترم فراهتی ـغروی ـ قطبی ـ صفا ـ نراقی ـ محمدی بویژه همسر و فرزندان داغدیده آنمرحوم تسلیت عرض نموده بقای عمر و صبر و شکیبائی بازماندگان ایشان را در این مصیبت عظیم از خداوند متعال مسئلت دارم . **سید حبیب‌اردهالی**

بیدخت ـ جناب آقای حاج تابنده

با کمال تاسف در گذشت شادروان مهندس جلال سلطانی را تسلیت عرض مینمائیم

ملایر ـ شاهپور جلال منش ـ احسان فائض

تیمسار دکتر شمس ریاست محترم اداره‌بهداری‌ارتش

افسران و درجه داران درمانگاه عمومی ارتش بانهایت تاسف درگذشت ناگهانی دوشیزه گیتی شمس رابحضور آن جناب و کلیه فامیلهاکه در این واقعه عزا دارند تسلیت عرض نموده و خود را در مصیبت وارده ، شریك و از خداوند متعال مسئلت دارد روح آن ناکام را قرین رحمت فرموده بجنابعالی صبر جزیل عطا فرماید .

سرتیپ دکتر رضا قلی مالك ـ دکتر جعفر رئیسی ـ دکتر حسین علوی ـ سرگرددکتر مجتهدی ـ سرگرد دکتر میلانی ـ سرگرد دکتر جوادی ـ سرگرد دکتر قدیریان ـ سروان دکتر شعاعی ـ سروان دکتر نوری ـ سروان دکتر مخیر ـ سروان علمداری آ ـ ۳۳۱۵۹

با نهایت تاسف مصیبت وارده را بخانواده محترم فرحی تسلیت میگویم . **حسین حسینخانی**

با قلبی مملو از تاثر در گذشت تیمسار سر لشگر فراهتی را بعموم بازماندگان آنمرحوم بخصوص برادر عزیزم سرکار سرگرد محمدی تسلیت عرض مینمایم

آ ـ ۳۳۰۹۵ **صادق محمدی**

مصیبت وارده را بخانواده های زند و اورندی‌بویژه جنابان آقایان تقی زند و دکتر مصطفی اورندی تسلیت عرض می نمائیم .

ابراهیم عبیدی ـ علیرضا عبیدی ـ مهدیقلی عبیدی

جناب آقای دکتر اورندی

کارمندان کشاورزی شهر ری مصیبت وارده را با قلبی اندوهناك تسلیت عرض میکنند .

ابوالقاسم دادجو ـ علی مفیدی ـ رضا غفاری ـ آل‌آقا ـ محمد صادق ناصحیه ـ راشدی آ ـ ۳۲۹۶۵

جناب آقای مهندس سلطانی

مهندسین و کارمندان شرکت ماکادام مصیبت وارده به آنجناب راتسلیت عرض میکنند و سلامت و بقاء وجود محترم و خاندان جلیل را از خداوند متعال مسئلت دارند

آ ـ ۳۲۹۴۵ **شرکت‌ساختمانی ماکادام**

مصیبت وارده را بخاندان فراهتی مخصوصا بدوست عزیزم سرکار سرگرد محمدی و بانو تسلیت عرض‌نموده سعادت و سلامت بازماندگان را از درگاه حضرت احدیت خواستاراست . **سرهنك محمد حسین‌نیاکیان**

با کمال تاسف در گذشت شادروان تیمسار سرلشگر فراهتی را بخانواده آنمرحوم خصوصا سرکار سرگرد محمدی تسلیت عرض نموده بقاء عمر وسلامتی بازماندگان را از درگاه خداوند خواستاریم . **حسن آشتیانی**

آگهی های تسلیت

جناب آقای دکتر مصطفوی مدیر محترم مجله‌روشنفکر

کارکنان شرکت چاپ تابان در گذشت مادر عزیزتان را تسلیت عرض و در این مصیبت وارده مراتب همدردی و تاثر خاطر خود را بحضور جنابعالی و خانواده محترم تقدیم میدارد . آ ـ ۳۳۱۹۳

افسران و درجه داران دژبان قرارگاه کل با کمال تاسف درگذشت شادروان تیمسار سرلشگر حسن فراهتی را بخاندان فراهتی تسلیت عرض نموده صبر و شکیبائی عموم بازماندگان آن شادروان را از درگاه خداوند متعال خواستارند . **دژبان قرارگاه کل**

آقای مرتضی لسانی برادر پیشاهنك

در گذشت پدر بزرگوارتان راباقلبی اندوهگین‌تسلیت عرض می نمائیم . **پیشاهنگان دبستان تدین**

آموزگار عزیز و مهربان دوشیزه لسانی

در گذشت پدر عزیزتان را از صمیم قلب تسلیت عرض مینمائیم **دانش‌آموزان‌کلاس‌سوم الف‌دبستان تدین**

مصیبت وارده را بخانواده محترم فراهتی بخصوص خانم ماندانا فراهتی تسلیت عرض مینمایم

آ ـ ۳۳۱۰۱ **فرامرز فرجامی**

جناب آقای مهندس سلطانی‌مدیر کل‌محترم‌راه‌شوسه

مهندسین و کار کنان شرکت ملایر یك همکار و یك برادر عزیز و ارجمند خود را از دست داده‌اند تاثر این واقعه غیر مترقبه برای ما همیشگی و جبران ناپذیراست با اینکه همه ما شریك این درد و غم هستیم وظیفه خود میدانیم به همه بازماندگان و پدر و برادران مصیبت دیده آن فقید تسلیت عرض نمائیم آ ـ ۳۲۹۹۷

جناب آقای مهندس سلطانی مدیرکل‌محترم‌راه شوسه

مهندسین‌و کار کنان شرکت مقاطعه کاری مجم از واقعه جانگداز مرك نابهنگام برادر جوان‌شما مانند همه افراد فامیل محترم شما غم دار و متاثرند و تسلیت عرض میکنند خداوند به‌پدر داغدیده وهمه بازماندگان صبر جمیل عنایت فرماید . آ ـ ۳۲۹۹۵

جناب آقای مهندس سلطانی مدیرکل‌محترم‌راه شوسه

با کمال تاثر و تاسف در گذشت نابهنگام آقای‌مهندس جلال سلطانی برادر ارجمندتان را تسلیت عرض مینماید.

آ ـ ۳۲۹۹۹ **مهندسین وکارکنان‌شرکت‌سهامی‌پیسا**

در گذشت حجت‌الاسلام آقای میرزا مهدی حائری رازانی را ببازماندگان آنمرحوم تسلیت عرض نموده‌بقای عمر خانواده محترمشان را از خداوند مسئلت مینمایم

آ ـ ۳۳۱۱۱ **رحیم کویتی**

تیمسار سرتیپ دکتر شمس رئیس بهداری ارتش

با نهایت تاسف مصیبت وارده را تسلیت عرض می نمایم . **دکتر رضا حجازی**

در گذشت نابهنگام جوان ناکام مهندس جلال‌سلطانی را بخاندان جلیل سلطانی خصوصا جناب آقای مهندس مجتبی سلطانی تسلیت عرض مینمائیم .

مهندس بابا ـ مهندس اشرف بهنام ـ کاظم‌مشیری ـ محمد ابراهیم احمدی آ ـ ۳۲۹۸۷

با کمال تاثر و تالم درگذشت حسین الماسی را به خانواده محترمشان تسلیت میگوئیم .

از طرف هیئت جوانان ملك آباد ـ **ایرج‌صمدیان**

با نهایت تاثر در گذشت شادروان تیمسار سرلشگر فراهتی را بخانواده ارجمند آن مرحوم بویژه سرکارسرگرد محمدی تسلیت عرض نموده در این ضایعه تاسف‌انگیز خود را سهیم و شریك میداند .

سرهنك ستاد اردشیری ـ سرهنك۲رحیمی‌بشر

با قلبی مملو از تاثر و تاسف در گذشت شادروان سرلشگر فراهتی را به خانواده محترم تسلیت عرض‌نموده و بقای عمر بازماندگان را خواهانیم .

آمنه شریعت زاده ـ محمد شریعت زاده مشاور ـ هما شریعت زاده آ ـ ۳۳۱۷۹

مصیبت وارده‌را بخانواده محترم احد زاده خصوصا بخانم فرخنده احد زاده تسلیت عرض مینمائیم .

آ ـ ۴۱۱۳۲ **زهره پورا باقر**

مصیبت وارده را بخانواده محترم احد زاده بویژه‌خانم فرخنده احد زاده تسلیت عرض مینمائیم .

آ ـ ۴۱۱۳۴ **مینوی معینی ـ محبوبه نصیری**

کمکهای فنی‌وحرفه‌ای سازمان «کاره» به مؤسسات ایران

*** کاره فکر روزنامه اطلاعات را در مورد تشویق تعلیمات حرفه‌ای دنبال میکند**

*** ازطرف سازمان کاره بهریك از کشاورزانی‌که‌اسنادمالکیت خودراازدست‌شاهنشاه وملکه دریافت داشتند یك خیش‌مکانیکی داده شد**

خبرنگار ماامروز گزارش داد که سازمان کمك های آمریکائی‌برای کلیه کشورها موسوم به «کاره» آمادگی خودرا جهت کمك‌به‌تعلیمات فنی وحرفه‌ای ونهضت جدیدی که دراین راه شروع‌شده اعلام داشت درمصاحبه‌ای که خبرنگار مابا آقای «ساکالیس» رئیس امریکائی سازمان مزبور بعمل آورد وی‌اظهار داشت: اداره کمك های آمریکائی برای کلیه کشورها در ایران از اواخر دسامبر ۱۹۵۷ شروع‌بفعالیت نموده درظرف این مدت کمك‌های قابل توجهی بایران کرده است.

سازمان مزبور درخاور میانه به کشورهای «ترکیه، پاکستان «هند، مصر واردن کمك میکند. برنامه کمك مواد غذائی دردرجه اول اهمیت قرار دارد وسپس کمك‌های فرهنگی وبهداشتی که از طرف این موسسه بایران خواهدشد قابل توجه است.

مرکز بزرك کشاورزی

رئیس کاره درایران اظهار داشت تاکنون مقدار قابل توجهی وسایل کشاورزی درموسسات مختلف تقسیم شده واخیرا بامذاکراتی‌که باآقای مهندس نفیسی معاون فنی وزارت فرهنك بعمل آمده‌این‌سازمان آمادگی خودرا برای کمك‌بمرکز کشاورزی بزرگی که قرار است وزارت فرهنك برای هزاردانشجو تاسیس نماید اعلام داشته است

کمك‌های فنی روزنامه اطلاعات

رئیس آمریکائی کاره سپس گفت اخیرا روزنامه اطلاعات از فکر تعلیمات فنی وحرفه‌ای پشتیبانی‌می نماید واین‌کار ازهرجهت قابل تقدیر است موسسه کاره نیزحاضر است‌که باموسسه اطلاعات‌همکاری نماید.

لوازم حرفه‌ای کاره که سال گذشته بایران داده بالغ‌بر۲۳۰هزار دلار ارزش داشته‌واین وسایل‌بیشتر ازچیزهائی تهیه شده که رفع احتیاجات اولیه رابنماید.

اهداء خیش مکانیك

دیروز از طرف «سازمان کمك های آمریکا برای کلیه کشورها» به هریك از هزار و ششصد تن کشاورز ایرانی که اسناد مالکیت خودرا از دست مبارك شاهنشاه دریافت داشتند یك خیش مکانیك داده شد . این خیش هاکه از طرف مردم امریکا توسط سازمان «کمکهای امریکائی برای کلیه‌کشور ها» که یك موسسه عام المنفعه امریکائی میباشد واز دوسال قبل در ایران شروع بفعالیت نموده اهداء شده است برای ترویج اصول مدرن کشاورزی در ایران میباشد و کشاورزان مازندرانی با استفاده ازاین خیش ها خواهند توانست محصول خود را چندین برابر نمایند .این خیش‌ها مخصوصا برای شرایط خاك و کشاورزی ایران ساخته شده است .

سازمان «کمکهای امریکائی برای کلیه کشور ها» در نظر دارد بزودی یك مرکز ترویج کشاورزی مدرن درمازندران افتتاح نماید و به کشاورزان این استان از طریق کار شناسان امریکائی اصول بذر- پاشی و کشت و زرع مدرن را بیاموزد .

در شهرستانها

پیری را سربریده بودند

آبادان ـ طبق گزارش خبرنگاراطلاعات جنازه پیرمرد چهل ساله‌ای بنام «پیری زارع» در نخلستان جمشیدآباد آبادان کشف شد طی تحقیقاتی که بعمل آمد معلوم گردید که پیرمرد مزبور صبح زود برای وضو گرفتن از منزل خارج شده و هنگامیکه‌مشغول گرفتن وضو در کنار یکی از نهرهای نخلستان جمشید آباد بوده یك یا چند نفر بعلت نامعلومی بر سر او ریخته و ویراسر بریده‌اندفعلا مامورین ژاندارمری برای دستگیری قاتل یا قاتلین پیرمرد فعالیت میکنند .

رسیدگی باحتیاجات

مرزن‌آباد ـ خبرنگار اطلاعات گزارش میدهد آقایان اعتمادی و سرهنك‌وقار دو نفر از اعضای هیئت بازرسان شاهنشاهی بنا بتقاضای تلگرافی‌اهالی مرزن آباد برای رسیدگی بتقاضاها واحتیاجات اهالی باینمنطقه وارد شدند و دنفر اعضای هیئت بازرسان‌شاهنشاهی پس از رسیدگی برای انجام‌احتیاجات اهالی وعده مساعدت دادند و مرزن آباد را ترك کردند .

سارق بی‌گواهینامه!

امروز مردی بنام اسماعیل تیغ‌نورد باتهام سرقت اتومبیل و رانندگی بدون پروانه د رشعبه ۲۸ دادگاه جنحه محاکمه و بشش ماه زندان محکوم گردید.

اسماعیل تیغ نورد چند ماه قبل تاکسی یکی از دوستان خود را برای انجام کاری امانت گرفت وبعد از انجام کار رادیو و بعضی لوازم اتومبیل را بسرقت برد و درنتیجه شکایت صاحب اتومبیل دستگیر و تحویل دادگاه گردید.

حوادث و وقایع

چندلحظه پس ازانجام عقد

عروس بگوش شوهرش سیلی زد

وبازور مقدارزیادی فلفل وزردچوبه بمادرشوهرش‌خورانید!

دیشب چندلحظه پس ازاینکه دختری بعقد جوانی درآمد، درهمان مجلس عقدکنان بین عروس و مادر شوهرش نزاع سختی درگرفت وعروس بزور مقدار زیادی فلفل وزردچوبه بمادر شوهرش خورانید و بالاخره دامنه نزاع وسعت گرفت وخانواده عروس وداماد بجان هم افتادند. علت ایجاد این نزاع ازاین قرار بوده‌است:

ربابه که‌دختر ۱۸ساله‌ای میباشد از چندی پیش تعلق‌خاطری به پسر عموی خودپیدا کرده وقراربود این دخترعمو وپسرعمو بایکدیگر ازدواج کنند امادرهمین موقع‌جوانی بنام‌علی بخواستگاری ربابه آمدوپدرومادردختر نیزباو موافقت کردندوپس‌از انجام مقدماتی قرار عقدکنان گذاشته‌شد . ربابه که ازمخالفت های‌خودنتیجه‌ای نگرفته‌بود ظاهرا آرام‌شدولی دردل نقشه‌ای طرح کردوبانتظار عقدکنان نشست .

سیلی وفلفل !

بالاخره دیشب مراسم عقدبرپاشد و عده‌ای از بستگان عروس و داماد نیز باین مراسم دعوت‌شده بودند . صیغه جاری شدو بهروسیله‌ای که بوداز عروس لفظ «بله»راگرفتندولی موقعی که‌مدعوین بسلامتی عروس و داماد فریادهای شادی میکشیدندا تفاق غیر منتظره ای‌روی داد...

عروس پس‌از آنکه چند کلمه‌با داماد صحبت کردناگهان سیلی‌محکمی بگوش داماددزد وهنوز داماداز بهت حیرت درنیامده بود که‌عروس بطرف مادر داماد رفته ویرابزمین انداختو مقداری فلفل‌وزردچوبه (که‌گویاقبلا آماده کرده بود!) دردهان‌اوریخت .

باشیون های مادرشوهر ، تازه مدعوین بخود آمدند ومادرداماد رااز چنك تازه عروس بیرون‌کشیدند ولی ماجرا بهمین‌جا ختم‌نشد ، چون‌این بار خانواده عروس وداماد بجان هم افتادند ونزاع شدیدی شروع‌شد، طرفین ظرفهای شیرینی و میوه را بسروصورت یکدیگر میکوبیدند، مرد هابامشت ولگد وزنهاباکشیدن موهای سردر این‌نزاع فعالیت میکردند .

سرانجام جریان بکلانتری محل اطلاع‌داده شد ،ومامورین‌خود رابمجلس عقدرسانده، عروس‌وداماد ومادرش‌را بکلانتری بردندو پس‌ازبازجوئی‌صبح امروز آنها رابدادسرا فرستادند .

مدعوین عروسی‌نیز همان دیشب برای پانسمان جراحات و استراحت بخانه های‌خود رفتند .

آخرین طریقه جیب بری کشف شد!

ولی درعمل معلوم شد اگراین طریقه باسرعت بیشتری توام نباشد مواجه باشکست میگردد!!

صبح امروز مردی بنام ابوالفضل ازباجه یکی از بانکهائی که در خیابان قزوین قرار دارد مبلغی‌پول گرفت .هنگامیکه ابوالفضل می خواست سوار اتوبوس‌خط ۳۳شود جوانی که درصف ایستاده‌بودبطرف اوآمده فحش رکیکی داد.ابوالفضل که‌بناباظهار خودش درتمام عمر چنین فحشی نشنیده بود ناراحت شد واز سوارشدن اتوبوس خودداری کرده یقه جوان راگرفت تاعلت فحش دادن راسئوال کند.

نقش میانجی‌ها

دراین موقع چندنفر بعنوان‌میانجی اطراف آنهارا گرفته وپس‌از چند دقیقه این دونفر راجدا کرده وبراه خودرفتند وجوانی که فحش داده بود نیزازابوالفضل عذرخواهی کرده بطرفی رفت .چندلحظه بعدابوالفضل متوجه شد که‌از پولهایش اثری نیست ازاین جهت باسرعت بدنبال جوانی که‌بااو نزاع کرده بود رفته اورابکلانتری برد این جوان در کلانتری خودرا رضا معرفی‌کرده اعتراف نمود که‌میانجی‌ها رفقای‌او بوده ودیشب این نقشه جدیدرابرای جیب‌بری طرح کرده‌اند ولی‌متاسفانه درعمل معلوم شد که‌این طریقه‌اگر باسرعت بیشتری انجام نگیردمواجه باشکست خواهدشد!

رضا به‌آگاهی فرستاده شد تا سایر همکارانش‌که پولهای‌ابوالفضل رابرده بودند دستگیر شوند.

رانندگی درهفتادسالگی

امروز شعبه ۳۷ دادگاه جنحه پیر مرد هفتاد ساله‌ای بنام حسن را که بدون گواهینامه رانندگی اتومبیلی را میراند به ۱۱ روز حبس قابل خرید محکوم کرد .

سوء تفاهم!

دوختن لحاف عروس سوء تفاهمی ایجادکردکه منجر بمجروح شدن دونفرگردید

صبح امروز واقعه جالبی در یکی از خیابانهای جنوب شرقی تهران روی داد که درنوع خود کم نظیر است. این حادثه درنتیجه سوءتفاهم شوهری بوجود آمده و موجب مجروح و بستری شدن دولحافدوز شد !

شرح واقعه بدین قراراست : عصر دیروز هنگامیکه دوبرادر لحاف‌دوز دوره گرد بنام زمان و صفر در خیابان مشغول جستجوی مشتری بودند، زنی ازخانه‌اش‌بیرون آمد و به‌آنها گفت که صبح‌فردا بخانه او بیایند و لحافی برای عروسی دخترش بدوزند .

دسته گل و نقل

این دوبرادر عادت داشتند که هرگاه لحاف عروسی میدوختند‌برای شگون یك‌دسته گل و مقداری نقل میخریدند و بخانه مورد نظر میبردند ودرعوض پول بیشتری‌هم میگرفتند ، لذا این‌بار نیز برسم خود دسته گل و نقل تهیه کرده و صبح امروز براه‌افتادند ولی بجای اینکه بخانه مورد نظر بروند اشتباها به‌منزل دیگری که رنك درآن مانند درخانه آن زن بودوارد شدند ودرحیاط خانه روی زمین نشستند و بساط خودراپهن‌کردند ودسته گل و نقل را هم پای‌آن چیدند و باصدای دستگاه پنبه‌زنی صاحبخانه را صدا کردند .

دعوای زن و سوء تفاهم شوهر

درهمین موقع بین صاحبخانه و همسرش برسرمخارج خانه نزاعی در جریان بود وزن صاحبخانه به شوهرش میگفت توبه‌اندازه یك نفر لحاف‌دوز دوره گرد و یاکتو شلوار فروشها هم عرضه نداری چون آنها باهرزحمتی شده‌مخارج زندگیشان را می‌پردازند و بجای دعوا برای همسرشان گاهی شیرینی می‌آورند. صاحبخانه که ازاین حرف ناراحت شده بود با عجله ازاطاق خارج شد و ناگهان چشمش به‌دوبرادر لحاف‌دوز و بساطشان افتاد و حرف همسرش‌را بیاد آورد . اوابتدا درخانه رابست و سپس آنقدر دوبرادر را زد تا آنهااز حال رفتند . بالاخره‌همسایه هادخالت کرده وهردورا به‌بیمارستان سینا آوردند و صاحبخانه به‌محضر رفت تاهمسرش را طلاق گوید . ولی دربازجوئی که‌دربیمارستان‌از دوبرادر لحاف‌دوز بعمل آمد جریان واقعه فاش شد و صاحبخانه ازعمل خود پشیمان گردید وهزینه معالجه آنهارا قبول کرد .

۷۴۰۰ مجروح

امروز خانم‌ملك‌مدیره بیمارستان حکیم الملك اعلام کرد ، در ماه گذشته ۵۴۰۰نفرمرد و ۲۰۰۰ نفر زن در اثر حوادث مختلف‌مجروح شده و در بیمارستان حکیم الملك معاینه و معالجه شده‌اند .

دالاندار گاراژ راچه برانندگی؟!

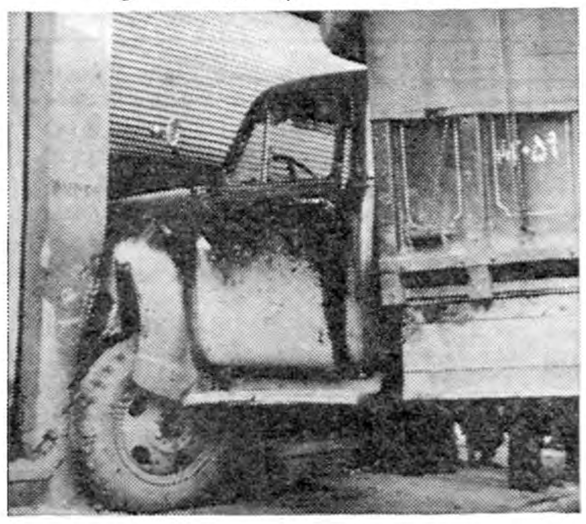

کامیون پس ازچند تصادف بالاخره وارد دکان شد!

دیشب کامیون شماره ۲۰۵۹هنگام که در خیابان جمشید از شمال بجنوب در حرکت بود بازنی بنام اشرف‌فرزند حسن تصادف کرده، راننده برای‌فرار برسرعت کامیون افزود و در اثر این سرعت زیادبایك تاکسی تصادف کرد وچون باهمین سرعت باز هم قصد قرار داشت در انتهای خیابان جمشید مردم راه را بر کامیون مزوربستند و کامیون نیز با سرعت واردمغازه‌ای شد و دیوار خانه‌ای را هم خراب کردو بالاخره راننده متواری شد . راننده اصلی کامیون که امروز بکلانتری ۴۰ آمده بود گفت که‌دیشب کامیونش را در گاراژی واقع‌درخیابان امیریه گذاشته بودو علی اصغر ، دالاندار گاراژ سوار آن شده‌وبخیابان آمده است .

آخروقت امروز خبرنگار ما از بیمارستان سینا اطلاع‌دادزنی که بااین کامیون تصادف کرده بود دربیمارستان فوت شد .

جنایتی که پوشیده نماند

سه‌نفر جوانی را به‌بیابان برده وپس از خفه‌کردن وی جنازه‌اش را زیر پلی پنهان کردند

امروز شعبه دوم دادگاه عالی جنائی بریاست آقای فلسفی‌برای رسیدگی بپرونده سه نفر از اهالی قم بنام اسماعیل ابرقوئی کفاش وهوشنك میمنتی محصل و عباس هادی‌سلمانی تشکیل جلسه داد.

این سه نفر متهم هستند که‌هشت ماه پیش جوان دوازده ساله‌ای بنام ابراهیم را فریفته و او را در زیر پل آهنی‌قم بقتل رسانیده‌اند بموجب کیفر خواست دادسرای قم‌اسماعیل و عباس از جوانان شرور قم‌بودند بطوریکه چندین مرتبه باتهاماتی دستگیرو تحویل زندان‌شده بودند.

تصادف منجر بمرك

عصر دیروزبموجب اعلام‌بیمارستان حکیم الملك جنازه مرد سی‌ساله‌ای بنام محمد مهدی فرزند حیدر که بر اثر تصادف با اتومبیل مجروح و در بیمارستان مذکور درگذشته بود برای معاینه و صدور جواز دفن باداره پزشکی قانونی منتقل شد.

ازپشت بام افتاد

امروز دختر بچه سه‌ساله‌ای بنام زهره طالبی که‌از پشت بام منزل خود درخیابان عسگری بزمین‌افتاده بود دربیمارستان سینا درگذشت

جنازه درپشت یخچال

دیروز مامورین کلانتری ۱۷پشت یخچال بهجت آباد جنازه طفل ده ماهه ای را پیدا کردند .جنازه این طفل برای معاینه به اداره پزشکی قانونی منتقل شد .

بر سر آب‌مردی‌بقتل‌رسید

متهم درردادگاه مدعی بودکه درنتیجه اختلافات قبلی ویرا دستگیر کرده‌اند اما قضات اورا بحبس ابد محکوم کردند

بحبس ابد محکوم شد

صبح امروز شعبه چهارم دادگاه‌عالی جنائی برای رسیدگی بپرونده پیرمرد شصت ساله‌ای بنام علی اصغر قریب اهل یکی از اهالی دهات اراك‌تشکیل گردید .

بموجب کیفرخواست دادسرای‌اراك علی اصغر چندی قبل در قریه «کزاز» اراك زندگی میکرد ولی بعلت اختلافاتی که با یکی دیگر از اهالی همان قریه بنام حبیب داشت روزی بر سر حوی آبی که هردو از آن استفاده می کردند و بمزرعه خود آب میبردندنزاعی بین آنها درگرفت و علی اصغر باچند ضربه بیل حبیب را بقتل رسانیده ومتواری گردید .

بلافاصله جریان از طرف مامورین ژاندارمری مورد رسیدگی قرارگرفت وطبق استشهاد اهالی قریه علی‌اصغر باتهام قتل حبیب دستگیر و باپرونده امر تحویل دادگاه جنائی‌گردید.

امروز دادگاه بریاست آقای مهدوی برای رسیدگی باین پرونده تشکیل گردید .

بیجان و جاندار

علی اصغر در دادگاه میگفت : من سریك جوی آب آدم هیچوقت حاضر نمیشود جانداری را بیجان کند ومن این‌کار رانکرده‌ام. صبح درمنزل بودم بصدای دادو فریاد از خانه بیرون آمدم ومتوجه شدم که حبیب راکشته‌اندو چون من و او باهم اختلافاتی داشتیم مرا باتهام قتل او دستگیر کردند. دادگاه پس از چند ساعت مشاوره علی اصغر را بده سال حبس باعمال شاقه محکوم کرد .

کشف ۳۷۰ کیلو باروت

دیروز مامورین ژاندارمری ازخانه حاج‌سیدعباس نامی درشهر ری۷ کیسه‌ونیم باروت بوزن ۳۷۰کیلو کشف نمودند وحاج‌سیدعباس دستگیر وباپرونده تسلیم مقامات قضائی گردید.

پسربچه گمشده

امروز خانواده یك‌پسربچه ۱۳ساله گمشده‌بنام‌بهرام امیرغیاثوند‌بسرویس حوادث مراجعه کرده‌وبرای پیداکردن او کمك خواستند .

بهرام چهار روزپیش باکت‌وپیژاما ازخانه خارج‌شده‌ودیگر مراجعت‌نکرده است . خانواده این پسربچه ازاهالی تهران وشهرستان هادرخواست‌دارند چنانچه خبری ازاو دارند به‌صادق امیرغیاثوند درداداره انگشت نگاری شهربانی اطلاع‌داده وآنهاراازنگرانی نجات دهند

۳۰۳۵۶۹ تلفن مستقیم سرویس حوادث

ورود

* آیت‌اله آقای‌حاج میرزا عبداله تهرانی پس از زیارت مکه‌ومدینه .

* آقای سعید مهدوی نماینده مجلس شورایملی ازرم .

* آقای مسعود استوانی عضو هیئت دائمی یونسکو از پاریس

* آقای حاج ابوحسین پس اززیارت حرم مطهر حضرت رسول از مدینه طیبه

* آقای رناتو جاردینی سفیر ایتالیا در ایران از رم .

* آقای راکولی‌کاردار سفارت‌آمریکا باتفاق خانواده از واشنگتن

* میشل ماکین مستشار آموزش و پرورش شهربانی از واشنگتن

* آقای ایوب عبدالحافظ آکموت کنسول پاکستان در زاهدان‌ازپاکستان.

خروج

* آقای خان مقصود دبیر بزرگانی سفارت پاکستان بآنکارا .

* آقای سروان ساسان بصاری‌برای گذراندن دوره عالی بآمریکا

* سرهنك سرجان بلیکه آمریکائی بآنکارا .

بازرسان سازمان شاهنشاهی درخوزستان به ۱۷۰۰ شکایت رسیدگی کردند

هیئت مذکور گزارش اقدامات خودرا درخوزستان بحضور شاهنشاه تقدیم مینماید

بازدید هیئت اعزامی سازمان بازرسی شاهنشاهی از مناطق خوزستان‌بپایان رسیدو اعضاء هیئت وارد تهران شدند

بازدید این هیئت‌که بریاست‌تیمسار سرلشگر عیسی هدایت به مناطق نفت خیز اعزام شده بود بیش از نو ماه طول کشید .

۱۷۰۰ شکایت

گزارش خبرنگار ما که با یکی از اعضای هیئت یك مصاحبه اختصاصی بعمل آورده حاکی است که هیئت مذکور در مدت اقامت خود در خوزستان با طبقات مختلف‌مردم بخصوص کارگران تماس گرفته و به شکایات آنان از نزدیك رسیدگی کردند .

بقرار اطلاع ، قریب یکهزار و هفتصد شکایت به هیئت رسید که در میان آنها شکایاتی که مربوط به ادارات محلی بود در محل ، مورد رسیدگی قرار گرفت و شکایاتی که رسیدگی به آنهادر صلاحیت سازمانهای‌مرکزی بودبه مرکز ارسال شد تاموردرسیدگی قرار گیرد .

اطلاع به شاکیان

امروز یکی از اعضای هیئت‌اعزامی بخوزستان به خبرنگار ما گفت‌بدستور اعلیحضرت همایونی برای رسیدگی‌به شکایات مردم نهایت مراقبت بعمل می‌آید ودر اجرای نیات شاهانه‌نتیجه رسیدگی به شکایت مردم دراسرع وقت به اطلاع شاکیان خواهدرسید.

گزارش به حضور شاهنشاه

هیئت مذکور گزارشی در زمینه اقدامات خود و پیشنهادهای لازم برای رفع نقائص موجود تهیه و طی چند روز آینده به حضور شاهنشاه‌تقدیم خواهد داشت . بقرار اطلاع هیئت اعزامی بخوزستان پیشنهادهای جالبی تهیه کرده که در صورت تصویب و اجرا تاحد زیادی جلوی گرفتاریهای عمومی گرفته خواهد شد .

هریك از هیئتهای سازمان بازرسی شاهنشاهی حداقل سالی یکبار به استانها اعزام خواهد شدو هم‌اکنون یك هیئت بریاست تیمسار سرلشگر عمیدی درشمال مشغول بازدید ازادارات ورسیدگی به شکایات مردم میباشد.

یك مقام مطلع سازمان بازرسی شاهنشاهی درمورد رسیدگی به‌شکایات مردم و بر طرف کردن نقائص ادارات گفت پس از ارسال گزارشهای لازم به مرکز و اقدامات لازم و رسیدگی بشکایات شاکیان چند ماه بعدمجددا هیئتی برای بررسی نتیجه اقدامات‌خود به استانهای مورد نظر اعزام خواهند شد .

تقدیر ازدندانپزشك

راه آهن دولتی ایران از آقای دکتر ابوالحسن خلوتی دندانپزشك اداره بهداری راه آهن که در پیوند جوانه دندان (دو باره‌روئیدن دندان) مبتکر شناخته شده است طی نامه رسمی قدر دانی کرد.

آگهی افزایش سرمایه و انتخاب بازرس شرکت سهامی بانك‌بیمه‌ایران

طبق نامه شماره ۵۳۰۰ـ۲۹ر۱۰ر۳۸ به‌پیوست قسمتی از مستخرجه صورت جلسه مجمع عمومی فوق‌العاده مورخه ۱۴ر۹ر۳۸ شرکت سهامی بانك بیمه‌ایران سرمایه شرکت ازمبلغ سیصد و پنجاه میلیون ریال بچهارصد میلیون ریال بتعداد چهار هزار سهم یکصد هزارریالی بانام تمام پرداخت افزایش یافته و بموجب فیش بانکی مورخه ۱۳ر۱۰ر ۳۸ پنجاه میلیون ریال سرمایه اضافه شده دربانك ملی‌ایران تودیع گردیده ودراختیار هیئت مدیره می‌باشد ضمنا آقای ابوالقاسم ملکی‌یزدی‌بسمت بازرس برای مدت یکسال انتخاب گردید .

رئیس‌اداره ثبت شرکتها و علائم تجارتی واختراعات ـ مهدی‌نراقی

آ ـ ۳۳۱۲۵

انعکاس مراسم دیروز کاخ مرمر درخارجه

تهران ـ آسوشیتدپرس ـ روز یکشنبه (دیروز) شاه ایران ۴۲۱۲ هکتار ازاملاك سلطنتی رادر میان ۱۶۰۷ دهقان ازاهالی مازندران شرقی درشمال ایران توزیع نمودند.

این املاك درنزدیکی ساری و بابل قرار داردکه مرکز کشت برنج و مرکبات می‌باشد.

این قسمتی از برنامه توزیع املاك می‌باشد دراین برنامه بیش ازسه چهارم‌از املاك شاهنشاه به تقریبا ۳۰ هزار دهقان ایرانی اعطاء شده است.

زنان دهقان وقتی قباله املاك را ازدست شامو ملکه درمراسم کاخ مرمر دریافت می‌داشتند روبه ملکه ایران کرده میگفتند : «خداوندبشما پسری عنایت کند»

رادیو کراچی (برنامه فارسی)ـ دیشب ـامروز در تهران درکاخ سلطنتی ،اعلیحضرت شاهنشاه ایران اسناد مالکیت اراضی سلطنتی یك هزاروششصد کشاورز قسمت‌شمال ایران را اهداء نمودند طبق طرحی که‌از طرف اعلیحضرت همایونی بموقع اجراء گذارده‌شده کشاورزانی که‌در اراضی سلطنتی مشغول کشت‌و زرع میباشند . حق‌دارندآن‌زمین را طبق شرایط‌سهل بخرند وقیمت آنراطی بیست و پنج سال بپردازند.

آموزشگاه سازمان بیمه‌های اجتماعی افتتاح شد

دیروز ساعت ۳ بعداز ظهر آموزشگاه اختصاصی سازمان بیمه های اجتماعی کارگران باحضور آقای دکتر سرداری مدیر عامل سازمان ، سناتور نبیل سمیعی ، آقای دکتر خواجه نوری . اعضاء هیئت مدیره و روسای ادارات مربوطه افتتاح شد .

دراین آموزشگاه دو دوره پیش‌بینی‌شده است ، کسانی که در دوره اول آموزشگاه شرکت کنند اطلاعات عمومی راجع به بیمه های اجتماعی فرا می‌گیرند .

در دوره دوم دو کلاس جداگانه حسابداری و فنی در نظر گرفته شده‌است ، کسانی که دوره اول را بپایان رسانیده باشند از ایندو کلاس می‌توانند استفاده کنند .

خرید صد زباله‌کش خودکار جدید

امروز شهرداری تهران اعلام کرد که برای موتوریزه کردن امر جمع‌آوری زباله در تهران مقدمات خرید یکصد دستگاه ماشین زباله کش خود کار را فراهم ساخته است استقبال بی نظیری که مردم‌محلات تهران از نقشه جدید جمع آوری زباله شهرداری بعمل آورده اند شهرداری را وادار کرده است‌که این نقشه خود رادر تمام محلات شهر عملی سازد .

محصولات غذائی صدف SADAF

۱ـ نمك صدف ـ۲نمك آشپزخانه صدف ۳ـ فلفل صدف ٤ـ زرد چوبه صدف ٥ـ ادویه صدف ٦ـ دارچین صدف ۷ـ نشاسته صدف ۸ـ گلپر صدف ۹ـ سماق صدف۱۰ـ گردلیمو عمانی صدف ۱۱ـ قاوت صدف ۱۲ـ آرد نخود چی صدف ۱۳ـ زعفران صدف ۱٤ـ آرد برنج صدف ۱٥ـ جوش شیرین صدف ۱٦ـ کشمش پلوئی صدف ۱۷ـ زیره صدف ۱۸ـ هل صدف .

مرکز پخش ـ شرکت صنایع غذائی ـ خیابان فردوسی کوی اتابك شماره (۲۱) تلفن ۳۲۲۸۷ ـ ۳۰۲۲۹۱

پیش بینی وضع هوا

هوای شمال بارانی وتهران‌صاف خواهدبود

پیش بینی وضع‌هوای ایران تاظهر فردا طبق گزارش اداره‌پیش بینی‌کل‌هواشناسی بدینقراراست:

هوای تهران صاف پیش‌بینی میشود .

هوای نواحی آذربایجان وسواحل دریای‌مازندران ابری وهوای نواحی غربی‌وجنوب غربی‌ابری پیش‌بینی میشود .

حداکثردرجه حرارت هوای شهرتهران دروزگذشته ۱۵درجه‌سانتیگراد بالای صفر (یکدرجه گرمتراز روز قبل)وحداقل آن‌صفربوده‌است.

گرمترین‌نقاطی که‌ایستگاه هواشناسی‌دارنددر۲٤ ساعت‌گذشته در بندرعباس باحداکثر۲٦درجه سانتیگرادبالای صفر وسردترین نقاط‌شهرزنجان باحداقل ۷درجه سانتیگراد زیر صفر بوده‌است .

بااجرای برنامه‌ای که تنظیم شده

دولت تاسه سال آینده از درآمد نفت بی‌نیاز میشود

هشتاددرصد درآمد نفت صرف امور عمرانی کشور خواهدشد

★ برای تامین درآمدهای مورد نیاز بودجه درآمد دستگاههای انتفاعی دولت افزایش مییابد

★ افزایش درآمد دولت ازطریق دریافت مالیات جدید یاازدیاد مالیاتهای فعلی نخواهد بود.

بقرار اطلاع برنامه ای تنظیم شده است تا بااجرای آن ظرف سه سال بودجه کل کشور از درآمد نفت بی‌نیاز شود و درآمد های مورد نیاز بودجه از محل در آمد های طبیعی دیگر تامین شود .

خبرنگار اقتصادی ما از قول یك عضو عالیرتبه دولت گزارش میدهد که تصمیم گرفته شده طی سه سال آینده در آمد دستگاههای انتفاعی دولت آنقدر بالا برده شود که کفاف هزینه‌های‌بودجه را بکند و کلیه درآمد نفت در اختیارشرکت ملی نفت وسازمان برنامه گذاشته شود . بدیهی‌است این افزایش درآمداز طریق‌دریافت‌مالیات جدید یا افزایش مالیات های فعلی‌نخواهد بود بلکه سعی میشود در آمد های تازه‌ای برای دولت ایجاد شود و دستگاههائی که فعلا مبلغ‌ناچیزی در آمد دارند مبلغ بیشتری بخزانه بپردازند واز همه مهمتر مالیات ها بمیزان حقیقی و واقعی وصول شود.

اجرای این برنامه که ممکن‌است شامل اقدامات دیگری نیز باشد بتدریج عمل خواهد شد و کلیه دستگاهها و موسسات وابسته به دولت که هریك قسمتی از درآمد بودجه را تامین میکنند‌برای‌اجرای چنین برنامه‌ای با وزارت دارائی همکاری خواهند کرد .

سازمان برنامه امیدوار است که بااین ترتیب در حدود هشتاد در صد از عواید نفت را دریافت داشته و برنامه عمرانی پنج ساله کشور را براساس آن تنظیم نماید و برای اجرای طرح های ضروری محتاج به دریافت وام از خارج نباشد .

اضافه درآمد هائی که در بودجه سال آینده کشور برای دستگاههای انتفاعی درنظر گرفته شده درحقیقت مقدمه اجرای این برنامه میباشد . بدین ترتیب بودجه ای که کشور در سه سال دیگرخواهدداشت‌بودجه سالمی خواهد بود ودولت خواهد توانست هدفی را که‌درابتدای برنامه هفت ساله اول داشت بمرحله‌اجرا بگذارد بدین معنی که در حدود بیست در صد در آمد نفت توسط شرکت ملی نفت بمصرف امور اکتشاف نفت برسد و بقیه صرف اجرای طرح های برنامه عمرانی سوم و قروض ارزی کشور بشود .

شهرداری انتظار آموزگاران را میکشد

وصول عوارض جدید شهرداری را مامورین ومعلمین تواما بعهده‌میگیرند

امروز شهردار تهران درباره آغاز فعالیت های شهرداری برای وصول عوارض بخبرنگار ماگفت که مامورین مخصوص اکنون از هرلحاظ آماده‌اند تا آموزگارانیکه از طرف شهرداری بمنظور همکاری از وزارت فرهنك دعوت شده‌اند بادارہ درآمد شهرداری‌معرفی شوند شهردار تهران گفت هنوز موافقت وزارت فرهنك بشهرداری اعلام نشده و شهرداری به همکاری آموزگاران‌نهایت‌علاقه را دارد . برطبق تصمیماتی که اتخاذ شده قرار است باهمکاری ماموران درآمد و آموزگاران کلیه عوارض و مطالبات شهرداری وصول گردد .

مالیات اتومبیلهای واگذاری ازطرف دولت

اتومبیلهائی‌که از طرف ادارات مختلف بکارمندان وزارتخانه واگذار میشود و دارای شماره‌های‌مخصوص است تاکنون مالیات نپرداخته‌اند این امر مورد توجه متصدیان وصول مالیات از اتومبیلها قرار گرفتو بادارہ کل وصولی تهران پیشنهاد شد که ترتیبی برای وصول مالیات از این‌نوع ماشینها داده شود .

بودجه اداری سال ۳۹ سازمان برنامه

جمع بودجه مذکور ۴۱ میلیون تومان است

کمیسیون مشترك برنامه مجلسین ببودجه سازمان رسیدگی میکند

دیروز بودجه اداری و صورت هزینه های اداری و پرسنلی سازمان برنامه در سال ۱۳۳۹ برای برر سی و تصویب تقدیم کمیسیون مشترك برنامه مجلسین گردید .

بودجه مذکور در جلسه آینده کمیسیون که‌روز شنبه یا دوشنبه هفته آینده خواهد بود مورد بررسی قرار خواهد گرفت و متن آن بقرار زیر است :

بودجه اداری سازمان برنامه در سال ۱۳۳۹

براساس مفاد ماده ۳۰ قانون برنامه عمرانی هفتساله دوم

۱ـتعداد کارمندان کادر مرکزی سازمان‌برنا مه درسا ل۱۳۳۹ (۱۰۵۰) نفر خواهد بود .

۲ـحد اکثر حقوق ماهانه پستها :

ـاعضاء شورایعالی	۲۵ر۰۰۰ ریال
ـاعضاء هیئت نظارت	۲۵ر۰۰۰ ریال
ـمعاون	۲۵ر۰۰۰ ریال
ـمدیران	۱۵ر۰۰۰ ریال
ـروسای قسمتها ـ(حد متوسط حقوق)	۱۳ر۰۰۰ ریال
ـروسای ادارات (حد متوسط حقوق)	۱۱ر۰۰۰ ریال
ـکارمندان فنی ـمالی ـاداری (حد متوسط حقوق ماهانه)	۸ر۰۰۰ ریال
ـمترجمین (حد متوسط حقوق ماهانه)	۱۰ر۰۰۰ ریال
ـماشین نویس لاتین (حد متوسط حقوق ماهانه)	۸ر۰۰۰ ریال
ـمنشی و تند نویس زبان بیگانه (ایرانی)	۱۰ر۰۰۰ ریال
ـماشین نویس فارسی (حد متوسط حقوق ماهانه)	۷ر۰۰۰ ریال
۳ـ جمع کل بودجه اداری و پرسنلی	۴۱۰ر۰۰۰ر۰۰۰ ریال

صورت هزینه های اداری و پرسنلی در سال ۱۳۳۹

شماره حساب	عنوان حساب	بودجه مصوب ۳۸	بودجه پیشنهادی ۳۹
۱۰۰۰	خدمات شخصی	۲۱۷ر۰۰۰ر۰۰۰ ریال	۳۰۰ر۰۰۰ر۰۰۰ ریال
۲۰۰۰	مزایای کارمندان	۳۴ر۰۰۰ر۰۰۰ ریال	۴۷ر۰۰۰ر۰۰۰ ریال
۳۰۰۰	هزینه سفر	۱۰ر۰۰۰ر۰۰۰ ریال	۱۲ر۰۰۰ر۰۰۰ ریال
۴۰۰۰	کرایه محل ـ مخابرات و سوخت و آب و نگاهداری ساختمان	۱۷ر۰۰۰ر۰۰۰ ریال	۱۵ر۰۰۰ر۰۰۰ ریال
۵۰۰۰	مواد مصرفی	۴ر۰۰۰ر۰۰۰ ریال	۵ر۰۰۰ر۰۰۰ ریال
۶۰۰۰	چاپ وتبلیغات	۲ر۰۰۰ر۰۰۰ ریال	۱۰ر۰۰۰ر۰۰۰ ریال
۷۰۰۰	وسائط نقلیه و هزینه نگاهداری آن	۴ر۰۰۰ر۰۰۰ ریال	۱۰ر۰۰۰ر۰۰۰ ریال
۸۰۰۰	هزینه‌های اساسی	۸ر۰۰۰ر۰۰۰ ریال	۱۰ر۰۰۰ر۰۰۰ ریال
	متفرقه وکسر فقرات بالا	۴ر۰۰۰ر۰۰۰ ریال	۱ر۰۰۰ر۰۰۰ ریال
	جمع کل بودجه مصوب ۳۸ و بودجه پیشنهادی ۱۳۳۹	۳۰۰ر۰۰۰ر۰۰۰ ریال	۴۱۰ر۰۰۰ر۰۰۰ ریال

توضیح آنکه ۳۰۰ر۰۰۰ر۰۰۰ ریال بودجه مصوب ۳۸ شامل هزینه های دفتر فنی نمیگردد ولی در بودجه پیشنهادی ۳۹ این ارقام گنجانیده شده است .

خبرهای خارجی

غرب باید طرحی برای کمك بخاورمیانه فراهم سازد

اگر دول غربی برنامه‌ای نداشته باشند، بدنبال فعالیت اقتصادی بلوك‌کمونیستی فشار سیاسی برخاورمیانه آغاز خواهدشد

نیویورك ـ ۸ فوریه ـ یونایتد پرس ـ سناتور هربرت هامفری‌که یکی از نامزدهای انتخابات‌ریاست جمهوری آمریکاست اظهار عقیده کرد ،اکنون زمان آن رسیده‌است که امریکا ، بریتانیا ، فرانسه و آلمان غربی یك برنامه مشترك برای خاورمیانه تهیه نمایند . هامفری ضمن مقاله‌ای درشماره۸ مجله «ماگازین » مینویسد که طرح چنین نقشه‌ای برای پیشرفت وضع اقتصادی و سیاسی خاورمیانه ضرورت دارد .از سال ۱۹۵۴بلوك کمونیستی ۵۰ قرارداد اقتصادی باکشورهای خاورمیانه بسته‌اند.

اکنون لحظه‌ای مناسب برای‌طرح برنامه‌ای از طرف کشور های غربی‌است .وی میافزاید که‌اگر دول غربی چنین برنامه‌ای نداشته باشند بدنبال فعالیت اقتصادی‌بلوك کمونیستی ، فشارهای سیاسی به خاورمیانه شروع خواهد شد . ماتاحال نتوانسته‌ایم به‌مشکل‌واقعی خاورمیانه در سیاست خود پاسخ دهیم .وی افزود که آمریکابرای پاسخ به‌تجاوز درخاورمیانه آماده است لکن برای مقابله با خرابکاری سیاسی شوروی آمادگی ندارد .اکنون دیگر خاورمیانه فقط کمك غرب نیست . ملل این ناحیه اکنون زندگی خاص خودرا دنبال میکنند و کمك‌شوروی بدین‌ناحیه ، ملل خاورمیانه رادر برابر انتخاب شق دیگری قرار میدهد که تاکنون ناشناخته بوده است .

توپهای جمهوری متحده بسوی اسرائیل

قاهره ـ۸فوریه ـ خبرگزاری فرانسه ـ مارشال عبدالحکیم عامردر گزارشی که‌پیرامون حوادث مرزی اخیر بین اسرائیل وسوریه به‌جمال عبدالناصر تسلیم کرده وضع‌نیروهای جمهوری متحد عرب‌را درمرزهای اسرائیل تشریح نموده است.

عبدالحکیم عامر درگزارش خود چگونگی آغاز زدوخورد بین نگهبانان مرزی دوطرف رادرناحیه «توفیق» شرح‌داده واظهار داشته‌است که «نیروهای مابرای مقابله باهرگونه‌پیش‌آمد احتمالی آماده‌هستند» اکنون سربازان جمهوری متحد درمواضع خود مستقر گردیده ولوله توپهابسوی دشمن هدف گیری شده است.

کامیون اسرارآمیز

ویسبورك ـ باویر ۷ فوریه ـ خبرگزاری فرانسه ـ دیروز گفته شد که در پایان مانور امریکا وآلمان چرخهای یك کامیون اسرار آمیز ارتش‌امریکادر ناحیه‌ویسبورك در باویر بیرون آمد .

پس از بروز این حادثه مقامات نظامی امریکا تصمیمات فوق العاده تامینی اتخاذ نمودند از جمله آنکه سربازان امریکائی ناحیه‌ای بشعاع ۲ کیلو متر در اطراف کامیون را محاصره کرده واجازه ورود به هیچکس را نمیدادند . همچنین سلسل ها و تانکها در جاده های اطراف کار گذاشته شد تا از عبور و مرور جلوگیری کنند .

ظاهرا این‌کامیون حامل یك‌سلاح فوق العاده سری بوده است .

یوگسلاوی بشوروی نزدیك میشود

عموم کشورهای بلوك شوروی ازتبلیغات ضد یوگسلاوی دست برداشته‌اند

مذاکراتی که‌چندروز قبل بین‌دوك‌مانویچ‌ـ تیتو و یکی از رهبران برجسته یوگسلاوی ونیکیتا خروشچف نخست وزیر شوروی صورت گرفت فصل جدیدی درروابط ناپایدار دوکشور گشود .

درحقیقت این اولین تماس شخصی بین رهبران دودولت پس‌از نوامبر ۱۹۵۷ می‌باشد .

پیام شخصی

دراین تاریخ «کاردلج» که‌یکی از رهبران برجسته حزب کمونیست یوگسلاوی است . درکنفرانس‌احزاب کمونیست جهان درمسکو حاضرنشد اعلامیه مشترك احزاب کمونیست را علیه تجدید نظرطلبی امضاء کند .

امکان داردکه «تیتو»حامل پیام شخصی مارشال‌تیتو برای خروشچف بوده باشد .

ناظرین امور سیاسی معتقدند‌یکی از مسائل مهمی‌که‌بین وی‌وخروشچف صورت گرفته دراطراف روابط‌سندیکا های یوگسلاوی باسندیکای جهانی کارگران بوده‌است. همچنین پیرامون روابط‌سیاسی بلوك‌شوروی بایوگسلاوی نیز مذاکراتی بعمل آمده است .

باید خاطرنشان شود که دراین اواخر تمام کشورهای بلوك شوروی باستثنای چین‌وآلبانی رابطه خودرا بایوگسلاوی بهبود بخشیده‌اند واز تبلیغات ضدآن‌کشور دست‌برداشته‌اند

فرانس ایسو واتور

سانحه فجیع راه‌آهن

سانتیاگو ـ۷ فوریه ـ خبرگزاری فرانسه ـدیروز بر اثریك حادثه راه آهن ۳۳ نفر کشته و ۵۰ نفرمجروح شدندوقوع‌حادثه براثرخارج‌شدن‌ترن از خط در ۳ کیلومتری سانتیاگو (شیلی) روی داده است.

دبستان دخترانه‌وحدت

در روز پنجشنبه ۱۴ بهمن‌بشکرانهٔ سلامتی ذات اقدس شاهنشاهی از ساعت ۱۱ مجلس‌جشن وشکرگذاری در محیط دبستان برپا و درساعت ۱۲ و نیم‌مجلس بدعاگوئی‌اعلیحضرت همایونی و خاندان جلیل سلطنت پایان یافت.

رئیس دبستان وحدت‌فروغ‌تاجپور

تبریکات

آقای‌دکتر ابوالحسن خلوتی‌دندانپزشك دراداره بهداری

بنابه پیشنهاد شماره ۲۱۴۵۶ مورخ ۷ر۱۱ر۳۸ اداره بهداری‌موفقیت علمی شماراکه درپیوند جوانه‌دندان (دوباره روئیدن دندان) طبق‌نظریه دانشکده دندان پزشکی مبتکر شناخته شده‌اید تبریك گفته وبدینوسیله ازحسن ابتکار شما قدردانی مینماید.

آ ـ ۳۳۱۰۹ راه آهن دولتی ایران

نامزدی دوشیزه شهین دخت حیدری ثانی باآقای ابوالحسن حیدری ثانی راصمیمانه تبریك‌عرض مینمایم . ستوان‌دوم حسن‌صدقی

آ ـ ۳۳۱۰۳

بدین وسیله انتصاب آقای سیروس زبده بسمت شهردار فومنات‌را بجناب آقای دهقان استاندار گیلان و جناب آقای کلار دشی فرماندار فومنات تبریك عرض نموده وموفقیت روزافزون‌مشارالیه‌راازخداوندمتعال مسئلت‌دارم

زنجان ـخلیل طهماسبی

آ ـ ۴۱۲۳۲

لباس دخترانه

همه نوع شال ومخمل

ساده وگلدوزی

۳ تا ۱۴ ساله

۲۵۰ تا ۸۰۰ ریال

پوشش خوش‌پوش

اول لاله‌زار لاله‌زار اول رفاهی

ساعات‌کار صبحها ۹ تا ۱۲½

عصرها ۳ تا ۸½

آ ـ ۴۱۲۷۲

ازصبح یکشنبه ۲۴ بهمن

مولن روژ کریستال

مولن‌روژ

میلیونها نفر در سراسر گیتی در انتظار سرنوشت این دختر زیبا هستند. آخرین و شیرین ترین و جذاب ترین قسمت از سری فیلمهای سی سی

سی سی سوم یا سرنوشت سی سی

رومی شنایدر کارل هاینتس بوم

رنگی ـ دوبله بفارسی در استودیو مولن روژ ـ محصول ۱۹۵۹ اوفا آلمان

بمناسبت ورود فرآورده‌های غذائی «سی سی» ببازار

برق جنوب تهران ازکارخانه جنوب تامین میشود

امروز خبرنگار ما کسب اطلاع کرد که فعالیت هائی در بنگاه‌برق بمنظور احداث کارخانه برق جنوب شهر آغاز شده‌است چندی قبل طرح اجرای این مرکز تولید نیرو بعهدهٔ آقای وهابزاده گذاشته شد و چون نامبرده در ظرف مدت‌معین اعتبار انجام این کار را نتوانست فراهم نماید قرار داد وی از طرف بنگاه برق فسخ گردید اکنون بنگاه برق تهران امکانات کارخانه های بزرك دنیارا برای اینکاربررسی مینماید نظر بنگاه اینست که از نظر اعتبار و از نظر فنی بهترین پیشنهاد را تحت مطالعه قرار دهد. کارخانه برق جنوب شهر بقدرت یکصد هزار کیلووات خواهد بود ودر جنوب تهران در محلی بنام فرح آباد احداث میگردد زمین و محل سایر تاسیسات کارخانه از دوسال پیش دراین قسمت تعیین شده و پس‌از انعقاد قرار داد ماشین آلات کارخانه در این محل نصب خواهد شد بنگاه برق درنظر دارد برق مورد نیاز ساکنین محلات جنوبی شهر را از این کارخانه تامین نماید.

شرکت سهامی نانوا درروز ۱۵ بهمن ۵۰۰۰ نان بین مستمندان تقسیم‌کرد

بمناسبت روز تاریخی ۱۵بهمن بدستور شرکت سهامی نانوا در دکاکین مختلف نانوائی های تهران‌تعداد پنجهزار نان سنگك فراهم گردید .

این‌نانهای سنگك از طرف نانوایان بمرکز شرکت حمل و در اختیار روسای شرکت قرار گرفت محل شرکت بطرز زیبائی با پرچم سه‌رنك ایران وتمثال شاهنشاه آراسته شده‌بود و کلیه اعضای هیئت مدیره شرکت وکارگران نانوائی های تهران در ساعت معینی‌دورهم گردآمدند ابتدا آقای وفائی‌پور طی سخنرانی مبسوطی گفت در روز تاریخی پانزدهم بهمن خداوند بزرك بطور معجزه‌آسا مظهر ملیت و قومیت کشور کهنسال ایران را ازگزند دشمنان محفوظ داشت وسپس آقای شاطر الشعرا قطعات شعری که شخصا سروده‌بود با بیان شیوائی قرائت کرد درخاتمه آقای یونسی ضمن بیانات مفصل خود پنجهزار نان سنگك را برای‌تجدید خاطره سلامت شاهنشاه بین مستمندان تقسیم نمود.

اطلاعات

دوشنبه دهم شعبان ۱۳۷۹ـ هشتم فوریه ۱۹۶۰

سال سی‌وچهارم ـ شماره ۱۰۱۳۴

کلیات برنامه اقامت اعلیحضرتین در پاکستان

شاهنشاه وملکه بشهرهای لاهور، پیشاور، کراچی وراول پندی سفر میفرمایند

ظهر امروز آقای اختر حسین سفیر جدید ، پاکستان در کاخ وزارت امورخارجه حاضر شد و باآقای آرام وزیر خارجه ملاقات و گفتگو کرد .

ملاقات امروز جنبه تشریفاتی داشت ودراین ملاقات سفیر جدید پاکستان رونوشت اوراق استورانامه خودرا بهوزیرخارجه تسلیم نمود خبرنگارما گزارش میدهد که کلیاتی ازبرنامه توقف هفت روزه شاهنشاه و علیا حضرت ملکه‌فرح برای تصویب بحضور اعلیحضرت همایونی تقدیم گردیده‌است . شاهنشاه نظر خودرا درزمینه‌این برنامه هنگام شرفیابی سفیرجدید پاکستان اعلام خواهند داشت .

شاهنشاه و علیا حضرت ملکه‌فرح قراراست هنگام توقف هفت روزه خود در پاکستان از شهرهای کراچی ،لاهور ، پیشاور وراول پندی (پایتخت جدید پاکستان) بازدید فرمایند ، گمان میرود اعلیحضرتین بیشتر درلاهور اقامت نمایند ،درلاهور شاهنشاه و علیا حضرت ملکه فرح از نمایشها و مسابقات جالب اسب دوانی که درآخرین هفته فوریه در لاهور برپا میگردد بازدید میکنند .

گزارش مذاکرات ذوب‌آهن باستحضارشاهنشاه میرسد

صبح امروز سومین جلسه مذاکرات مربوط بهذوب آهن در دفتر کار آقای مهندس شریف امامی وزیر صنایع ومعادن ومدیر عامل سازمان ذوب آهن تشکیل گردیدتانزدیک ظهر ادامه داشت. دراین مذاکرات نمایندگان کنسرسیوم آلمانی «دماگ‌کروپ» وکمپانی انگلیسی «میکو» وهمچنین مشاورین ومتخصصین ایرانی حضور داشتند.دومین جلسه مذاکرات عصر دیروز قریب چهارساعت ادامه داشت.

خبرنگار ماطلاع میدهد که آقای مهندس شریف امامی وزیر صنایع ومعادن درجلسه عصرامروز شورای‌عالی اقتصاد که‌در پیشگاه شاهنشاه تشکیل میشود گزارش‌مذاکرات خودرا باستحضار ملوکانه خو...

درمذاکراتی که‌تاکنون صورت گرفته طرح‌ذوب آهن ونحوه تامین اعتبار ساختمان آن ومسائل دیگرمورد بررسی قرار گرفته‌است.

امروز ...دسمیر زاهدی باهمکاران خود مذاکره کرد

بعد از ظهر امروز اطلاع داده شد که آقای مهندس اردشیر زاهدی سفیر جدید ایران در واشنگتن از ساعت نه امروز تا ساعت دوازده با آقای بهبهانیان مدیرعامل بنیادپهلوی وکلیه همکارانی که برای خود برگزیده اند جلسه‌ئی در وزارت‌امور خارجه داشته است . صورت اعضاء کادر سیاسی‌که همراه‌آقای زاهدی به واشنگتن میروند در این هفته اعلام می شود .

برای‌کنترل خواربار وبازارشهرداری نظرخواسته شد

امروز اطلاع‌حاصل شد که ادارهٔ کل امور شهرداری ها طی نامه ای در مورد کنترل بهای خواروبار و یك نواخت کردن بهاء آن از شهرداری تهران نظر خواسته است یك مقام اداره کل امور شهرداری ها امروز گفت پس از رسیدن این نظریه تصمیم لازم در این‌باره اتخاذخواهد شد هم اکنون ترقی خواروبار و میوجات در هر نقطه شهر یك قیمت دارد و هر یك از این قبیل فروشندگان بدلخواه خود اجناس خود را بفروش میرسانند .

آگهی‌های تسلیت

بدینوسیله مصیبت وارده را بخانواده‌محترم فراهتی بخصوص دوشیزه ماندانا فراهتی‌دانشجوی‌پزشکی تسلیت می گویم

امیر قنه چی

جناب آقای احمد رازقی

با نهایت تاسف در گذشت نابهنگام تیمسار سرلشگر حسن فراهتی را تسلیت عرض نموده سلامتی و بقاء بازماندگان آنمرحوم را از خداوند مسئلت مینمائیم .

خلیل جلالی فراهانی ـ ستوان دوم امین جزئی‌فراهانی‌ـ احمد جلالی فراهانی آ‌ـ۳۳۱۸۱

همکار محترم‌جناب‌آقای‌عباس لسانی شهردار شمیرانات

مصیبت وارده را از طرف خود و کلیه کارمندان شهرداری جوادیه بجنابعالی تسلیت عرض نموده بقاءعمر و سعادت بازماندگان آنمرحوم را از صمیم قلب خواستار است . **رئیس‌منطقه۶شهرداری تهران (جوادیه) عالیخانی**

تیمسار سرتیپ دکتر شمس

مصیبت وارده را با نهایت تاثر و تالم بحضور عالی تسلیت عرض نموده صبر جمیل جنابعالی و همسرتان را از خداوند متعال خواهانم .

دژبانی ارتش ـ ستوان‌سوم‌سررشته داری‌محمودمهدیزاده

با نهایت تاسف و تاثر فوت ناگهانی جوان ناکام دوست عزیزمان **مهندس جلال سلطانی رابعموم بازماندگان** آنمرحوم بخصوص خانواده داغدار سلطانی تسلیت‌میگوئیم

مهندس مرتضی محسنین ـ مهندس حسن نادر تهرانی‌ـ مهندس محمد کلکته‌چی ـ مهندس مسیح نامور زاده‌ـ مهندس منوچهر فرنوش آ‌ـ۳۲۹۵۳

افسران و درجه‌داران و افراد تیپ یك پهلوی

درگذشت شادروان بانو طلی خدابنده لو مادر سرکار استوار نصرت‌اله خدابنده لو را ببازماندگان آنمرحومه تسلیت و بقای عمر آنان را از خداوند متعال مسئلت‌مینمایند

معاون تیپ‌یك پهلوی ـ سرهنگ‌ستادکریمی‌لطف‌آبادی

تهران پاریس رفت‌وبرگشت پانزده هزار ریال

برای گذراندن سیزده بدرامسال درپاریس ازامروز فروش بلیط مسافرت ۴۵ روزه ایام عید کاروان اروپای مؤسسه ۱۰۸ شروع شد.از شهرستانها کتبا تقاضا کنید.

خیابان سعدی شمالی روبروی پمپ بنزین اول مطبوعی از۴ تا۸ بعدازظهر. آ‌ـ۴۱۱۸۴

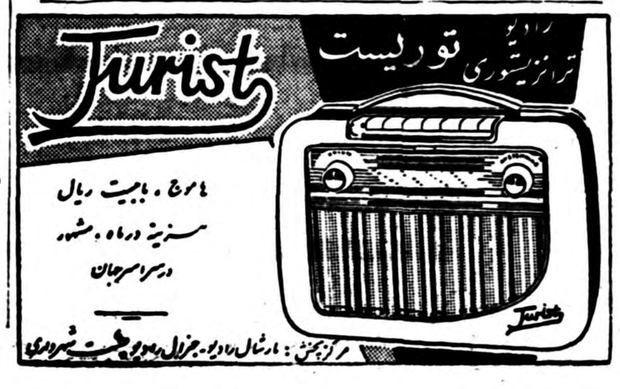

در جلسه امروز کمیسیون بودجه باحضور هیئت دولت:

کلیات و ۱۹ تبصره‌ازلایحه بودجه تصویب‌شد

ساعت ۹ صبح امروز اولین جلسه کمیسیون بودجه مجلس شورای ملی برای رسیدگی بلایحه بودجه سال ۳۹ کل کشور در تالار جلسه خصوصی مجلس بریاست آقای دولت آبادی تشکیل شد .

از دیروز تالار جلسه خصوصی را که بجز تالار جلسه‌علنی بزرگترین تالار مجلس است برای تشکیل کمیسیون بودجه آماده کرده بودند . از آقای نخست‌وزیر و اعضای هیئت دولت نیز برای شرکت دراین جلسه دعوت بعمل آمده بود .

نزدیك ساعت نه و نیم کمیسیون مزبور رسمیت یافت عده‌ای از آقایان وزرا نیز حضور داشتند .

آقای نخست وزیر نیز ساعت ۱۰ در جلسه حضور یافت .

در جلسه امروز که تا ساعت ۱ بعداز ظهر طول کشید علاوه بر تصویب کلیات لایحه که آقایان دولت آبادی و جلیلی در آن صحبت کردند تا تبصره ۲۰ لایحه بعداز مذاکراتی با اصلاحات جزئی تصویب شد .

جلسه آینده کمیسیون عصر فردا خواهد بود .

شرکت نخست‌وزیر در جلسه کمیسیون کشور

فردا ساعت ٤ بعد از ظهر کمیسیون کشور مجلس شورایملی برای رسیدگی بکار لایحه انتخابات باحضور آقای نخست‌وزیر تشکیل جلسه خواهد داد .

آقای موسوی رئیس کمیسیون در این باره بخبرنگار ما گفت ، شرکت آقای نخست وزیر در جلسه بمنظور روشن شدن بعضی از موارد موردبحث است و امید میرودفردا کارلایحه خاتمه پذیرد وگزارش آن تقدیم‌مجلس‌شود.

ممکن است چند تن از آقایان نمایندگان معترض بجدول انتخابات بعضی حوزه‌ها در این جلسه حضور بهمرسانند .

تمدید قانون سربازگیری بوسیله وزارت‌کشور

امروز خبرنگار ماکسب اطلاع کرد :وزارت کشوو طی‌ماده واحده‌ای بمجلس پیشنهاد خواهدکرد که‌قانون‌امر سربازگیری که بوسیله‌وزارت کشور بایستی انجام شود برای یکسال تمدید گردد ودر ضمن‌ازچندی قبل کمیسیونی دربانشگاه افسران مرکب از آقایان دریادارارسائی رئیس اداره نظام وظیفهٔ عمومی سرتیپ جاویدان نماینده وزارت جنك وسرتیپ ورزگر نماینده دفتر ژنرال آجودان ، مشیری بازرس عالی وزارت کشور دربانشگاه افسران تشکیل شد این کمیسیون وظیفه دارد که درقانون سربازگیری تجدید نظرکند.

مسابقه نهائی بسکتبال کاپ اطلاعات کودکان

درساعت پنج بعد از ظهر روز دوشنبه بیست و پنجم بهمن‌ماه مسابقه نهائی بسکتبال کاپ اطلاعات کودکان در حضور والاحضرت شاهپور غلامرضا پهلوی ریاست کمیته ملی المپیك ایران در استادیوم محمدرضاشاه پهلوی انجام خواهد شد .

پیاده‌روهای تهران بتونی میشود

امروز آقای سرهنك حریری مدیر کل فنی شهرداری بخبرنگار ما گفت که طبق‌تصمیم شهردار در نظر است از اول اردی بهشت ماه پیاده روهای خیابانهای تهران بابلوك های بتونی مفروش شود بلوك بتونی خشت‌های بزرگی از سیمان است که دوام آن از تمام مصالحی که تاکنون در پیاده روهای شهر بکار رفته بیشتر است .

با قلبی مملو از تاثر درگذشت فقید سعید مرحوم تیمسار سرلشگر فراهتی را بعموم بازماندگان آنمرحوم بویژه‌آقای مهدی قطبی تسلیت عرض مینمائیم .

حبیب‌اله شالچی ـ سروان محمود فاطمی ـ فریدون قاسمی ـ غلامرضا قاسمی آ‌ـ۳۲۹۵۷

مصیبت وارده را بخانواده محترم خانلری مخصوصا دبیر محترم خانم پری خانلری تسلیت عرض نموده و بقای عمر بازماندگان را ازخداوند متعال خواهانم . **مهری‌منصف**

جناب آقای دکتر محمود ضیائی

فاجعه مولمه را بحضور خانم و سرکار تسلیت عرض مینمایم . **دکتر سعیدی**

افسران ودرجه داران بیمارستان پهلوی شماره ۱ ارتش شاهنشاهی درگذشت جانگداز دوشیزه گیتی شمس را به تیمسار سرتیپ دکتر شمس ریاست اداره بهداری ارتش تسلیت عرض نموده و از خداوند متعال صبر و شکیبائی برای آن تیمسار خواستارند .

رئیس بیمارستان پهلوی‌شماره ۱ارتش ـ سرتیپ دکتر فخرائی آ‌ـ۳۳۱۴۹

جناب‌آقای‌عیسی ابوحسین ریاست‌محترم بیمارستان‌ابوحسین

با نهایت تاسف مصیبت وارده را بجنابعالی و فامیل محترمتان تسلیت عرض بقاء عمر و سلامتی شما را از خداوند آرزو مندیم .

علی اصغر کرمانی ـ اسماعیل مسلمانی ـ قاسم شریفی ـ پرویز وفائی ـ یوسف درویشی ـ میرمطهر نوشین ـ علی میرزائی ـ محمد اخوان آ‌ـ۳۳۱۵۵

کادر پزشکی نیروی هوائی شاهنشاهی با نهایت تاسف مصیبت وارده را بخانواده‌های محترم شمس و جهانبانی خصوصا تیمسار سرتیپ دکتر شمس ریاست محترم‌اداره بهداری ارتش تسلیت عرض و سلامت بازماندگان را از خداوند متعال مسئلت دارند **سرتیپ دکتر عقیلی**

جناب آقای مهندس سلطانی

مصیبت واردهرا به جنابعالی تسلیت عرض نموده‌بقاء عمر وسلامتی آن جناب راخواهانیم **شرکت‌سهامی نودژ**

با نهایت تاسف مصیبت وارده را به آقای سلطان ابراهیم سلطانی دبیر محترم دبیرستان شماره ۱ هدف تسلیت می گوئیم .

دبیران و کارکنان دبیرستان شماره ۱ هدف

تیمسار سرتیپ دکتر محمد علی شمس ریاست محترم اداره بهداری ارتش

پزشکان و کارمندان سترویس جراحی بیمارستان شماره ۱ ارتش (پهلوی) با یکدنیا تاسف و تالم مصیبت وارده را تسلیت عرض نموده و از خداوند بزرك صبر و شکیبائی را برای جنابعالی مسئلت مینمایند .

سرگرد دکتر حضرتی ـ سرگرد دکتر عابدینی ـ سرگرد دکتر ادهمی ـ سروان دکتر صفر ـ سروان دکتر بانکی ـ سروان دکترایرانی ـ سروان دکتر رزاقی ـ سروان دکتر اشراقی ـ همردیف سروان بانو مقدم

تیمسار معظم سرتیپ دکتر محمد علی شمس‌ریاست محترم اداره بهداری ارتش

با یکدنیا غم و اندوه مصیبت جانگداز را حضور جنابعالی و فامیل محترم تسلیت عرض نموده و خود را شریك این مصیبت عظیم میدانم . **سرگرددکترمحمدعابدینی**

آخرین خبرتا ٤ بعد ازظهر

حائزین اکثریت انتخابات‌کانون وکلا

ازصبح امروز قرائت آراء کانون وکلاء دادگستری‌که از دیروز صبح شروع شده بود ادامه داشت. از ۴۳۵ رای قرائت شده تاساعت یك وسی دقیقه بعدازظهر آقایان نامبرده درزیر بترتیب حائز اکثریت بودند :

۱ـ سید هاشم وکیل ۱۹۴رای
۲ـمحمود سرشار ۱۸۰رای
۳ـعلی‌اکبر طه۱۷۸رای
٤ـ عباس فراتی ۱٤۹ رای
۵ـعلی شهید زاده ۱٤۳ رای
۶ـحسن صابرزاده ۱۳۹ رای
۷ـاسداله صوفی ۱۳٤رای
۸ـ کاظم پگاه ۱۳۳ رای
۹ـ عبدالحمید علیم مردستی۱۲۳رای
۱۰ـ عباس باقری ۱۲۱ رای
۱۱ـ محمد محامی ۱۱۸ رای
۱۲ـمحمد نونهال ۱۱٤رای
۱۳ـ عبداله نوائی ۱۱۱ رای
۱٤ـ مهدی ملکی ۱۱۰ رای
۱۵ـدکتر شریعت زاده ۱۰۷رای
۱۶ـ ابوالقاسم پرنیان ۱۰۶ رای
۱۷ـ حسن شهیدی ۹۳رای
۱۸ـ ابراهیم امامی خوئی ۸۳ رای
۱۹ـ مهدی کاشانی ۷۷رای
۲۰ـ فیض مهدوی ۷۶ رای
۲۱ ـصادق سرمد ۷۶رای
۲۲ـ یحیی طباطبائی ۷۵ رای
۲۳ـ فرج‌اله اکبر ۷۵رای
۲٤ـ ابوالقاسم تفضلی ۷۲رای
اسماعیل زاهد ۶۸رای
نعمتی اکبر ۶۸رای

مالیات اتومبیل‌ها در ماه دی جبران‌کسری ۹ ماه قبل‌رانمود

طبق گزارش اداره مالیات‌اتومبیلها درآمد آن اداره در نه ماهه اول سال در حدود ۷۲ میلیون ریال کمتر از سال گذشته‌بود اما در دی ماه علاوه بر جبران این مدت مبلغ در حدود ٤٫۸ میلیون ریال هم اضافه از مدت مشابه سال ۱۳۳۷وصول شد رئیس اداره مزبور در گزارش خود مشکلات سال جاری را از این میداند که درسال های قبل ۲۰ درصد اتومبیل های تهران مالیات خودرا در شهرستان ها می پرداختند و قبض آنهابحساب وصولی تهران‌گذارده می شد .

در سال قبل اتومبیلهای وانت مثل اتومبیل شخصی مالیات می پرداختند در حالیکه امسال جزء اتومبیل های بارکش محسوب می‌شوند و از حداقل آن که ۳۳۰ریال می‌باشد استفاده می کنند در سال گذشته اداره رانندگی نمره تاکسی‌می داد در نتیجه شرکت هائی که اتومبیل های کوچك می فروختند تا شش ماه پیش فروش داشتند اما امسال میزان فروش این شرکت ها بمقدار بسیار زیاد کاهش یافت مورد دیگر مربوط بشرکت های خصوصی‌اتوبوسرانی تهران‌بود که امسال همه‌آنهامنحل و بهشرکت واحدسپرده شدند . در نتیجه درآمددولت از محل مالیات بر اتومبیلها بمقدار قابل ملاحظه ای کاهش‌یافت.

جلسه علنی سنا

بقرار اطلاع‌حاصله مجلس سنا بامداد روز چهار شنبه جلسه علنی خواهد داشت .

عضو هیئت نظارت سازمان بیمه‌های اجتماعی‌کارگران

آقای محمد مشیری یزدی مشاور وزارت کار بنابه پیشنهاد آقای‌وزیر کار و تصویب هیئات دولت بسمت ناظر دولت درسازمان بیمه‌های اجتماعی کارگران انتخاب ومشغول کارشد.

نماینده ارامنه

با نزدیك شدن انتخابات جنب و جوشی میان مردم بوجود آمده‌است و اقلیت های مذهبی نیز برای موفقیت کاندیدای خود فعالیت می کنند . آقای بجانیان کاندیدارامنه تهران می باشد وی که تحصیلات خود را در اروپا بپایان رسانیده تاکنون در مواقع حساس نشان داده که هدفش عظمت ایران و تاج و تخت سلطنت است وی از موسسین حزب ملیون هستند . ارامنه تهران بانتخاب وی رشد فکری واجتماعی خود را نشان خواهند داد.

آ‌ـ٤۱۳۲۸

آگهی تغییرمحل دفترخانه اسناد رسمی

دفترخانه اسناد رسمی شماره یکصد وچهار متصدی آقای سید عباس نجاتی ازمحل سابق بهخیابان شاهرضا اول خیابان ویلا کاشی ۳تلفن ۶۳۱۶۳ منتقل گردیده است . رئیس اداره ثبت تهران آ‌ـ۳۳۰۸۵ ۱ـ٤

نیتون؟

سالنامه ۱۳۳۹ دنیا

بضمیمه یکجلد تقویم بغلی در دویست صفحه باجلد پلاستیك وچهار مقاله بسیار خواندنی ومهم بقلم چهارنخست وزیر اسبق (دکتر متین دفتری‌ـ محمود جم‌ـ منصور الملك وصدرالاشراف) وصدها مقاله ومطلب دیگر از رجال‌سیاسی فرهنگی واجتماعی.

مسابقه اسکی برای دختران وپسران

این مسابقه برای دختران و پسرانی که سنشان از شانزده سال بیشتر نباشد ترتیب داده شده ، بنفر اول پسران یك بلیط دو نفره رفت و برگشت بترکیه و بنفر اول دختران یك بلیط دو نفره رفت و برگشت بهر نقطه کشور علاوه بر جایزه مسابقه داده میشود و این بلیطها را شرکت میهن تور در اختیار ما گذاشته است ، دختران و پسران خردسالیکه مایل باشند میتوانند تا روز قبل از مسابقه برای نام نویسی بدفتر مجله اطلاعات کودکان خیابان خیام و همچنین بباشگاه تهران جوان خیابان ژاله مراجعه نمایند .

خروشچف بایتالیا دعوت شد

مسکو ـ ۸ فوریه ـ خبرگزاری فرانسه ـ یك مقام نزدیك به هیئت نمایندگی ایتالیا اظهار داشت در مذاکراتی که دیروز در ویلای مخصوص نخست‌وزیر شوروی بین گرونکی رئیس جمهوری ایتالیا و نیکیتا خروشچف بعمل‌آمدمسئله خلع‌سلاح ، موضوع‌برلن و همچنین مسئله کمك بکشور های توسعه نیافته مورد بررسی قرار گرفت این مذاکرات مدت چهارساعت طول کشید و در همانموقع بین وزیران امور خارجه دو کشور نیز مذاکراتی در سالن مجاور ادامه داشت . مذاکرات گرونکیو خروشچف پس از صرف‌ناهارهم ادامه یافت درحالیکه گرومیکو و پلا وزیران امور خارجه دو کشور مدتی مشغول بازی بلیاردبودند وسرانجام‌پلا چهار بردو برنده شد . مذاکرات سران دو کشور امروز و فردا نیز در کاخ کرملین ادامه خواهدیافت . گرونکی در پایان مذاکرات خود با خروشچف به خبرنگاران اظهار داشت که از نخست‌وزیر شوروی رسما به ایتالیا دعوت کرده است .

چین تعهدات خودرا نقض‌کرده‌است

دهلی نو ـ۸فوریه ـخبرگزاری فرانسه ـ راجندراپراساد رئیس جمهوری هند طی نطقی‌که‌امروز هنگام گشایش دوره اجلاسیه جدید پارلمان آن کشور ایرادکردگفت دولت‌هند بیهیچوجه تصمیمات یکطرفه دولت‌چین‌کمونیست‌راقبول نخواهد کرد . پراساد خاطرنشان کرد که‌چین کمونیست‌تعهدات خود را نقض کرده و به اصول همزیستی مسالمت آمیز خیانت کرده است . رئیس جمهوری هند بار دیگر تایید کرد که دولت هند همچنان سیاست بی طرفی خود راادامه خواهدداد وحاضراست‌اختلافات خود را با چین کمونیست از راه مذاکرات مسالمت آمیز حل‌وفصل کند .

استقلال قبرس بتعویق میافتد

لندن ـ ۸ فوریه ـ یونایتدپرس ـمحافل مطلع اظهار میدارند که ممکن است انگلستان تاریخ استقلال قبرس را از ۱۹ مارس نیز بتعویق اندازد . تا حال دو بار این تاریخ بتعویق‌افتاده و علت آن اختلاف نظر رهبران قبرس و انگلستان در مورد مساحت‌پایگاه‌های انگلستان در قبرس‌است . یك هفته پیش جولیان امری‌معاون وزارت مستعمرات انگلستان به‌قبرس‌رفت تا دنباله مذاکراتی را که در لندن شده بود ، بگیرد . ولی این مذاکرات‌نیز باین‌بست روبروشده واز اینرو گفته‌می‌شود که ممکن است انگلستان تاریخ استقلال قبرس راباز دیگر بتعویق اندازد .

خطر زیردریائی‌های روسیه

واشنگتن ـ آسوشیتدپرس ـ۸فوریه ـ آدمیرال آرلیج بورك فرمانده عملیات دریائی آمریکا در کنگره امریکا اظهار داشت که روسیه از تولید زیردریائیهای خودکاسته‌است . لکن نیروی زیر دریائی شوروی همچنان بزرگترین خطربرای امریکاست . وی افزود این خطر متوجه ارتباطات دریائی وشهر های آمریکاست . شوروی‌می تواند مقدار زیادی بمب افکن دور پرواز بسازد . لکن‌بدین‌کار دست نمیزند . در آینده نیز زیر دریائی خواهندساخت. تاجائیکه زیر دریائی های کنونی که قسمتی‌از آن کهنه شده است بنمایند . ولی ساختمان زیر دریائی با سرعت کمتری انجام خواهد شد .

مهلت بورقیبه پایان یافت

بیزرت ـ ۸ فوریه ـ خبرگزاری فرانسه ـ مهلتی که حبیب بورقیبه رئیس جمهوری‌تونس برای آغاز مبارزه جهت تخلیه پایگاه بیزرت از نیرو های نظامی فرانسه تعیین‌کرده بود امروز بپایان رسید ولی تاکنون هیچگونه تغییری در وضع بیزرت روی‌نداده‌است فقط‌بسربازان فرانسوی دستور داده شده است از سربازخانه های خود خارج‌نشوند .

اعتراض باعدام جوانان مجار

نیویورك ـ۸فوریه ـخبرگزاری فرانسه ـ دیشب دویست نفرازپناهندگان مجارستانی دربرابر مقرهیئت نمایندگی شوروی درسازمان ملل متحد بعنوان اعتراض نسبت باعدام ۱۵۰تن ازجوانان مجارستانی که گفته‌می شود دراوایل ماه دسامبرگذشته‌تیرباران شده‌اند دست‌بتظاهرات‌زدند.

تظاهرکنندگان فریاد میزدند «خروشچف‌قاتل» و«مجارستان را آزاد کنید.»

گرگهای گرسنه ـ بوران راه بی انتها

تهران نگران‌سرنوشت چهار جوان کوهنورد بود وآنها درراه پرپیچ وخم توچال بامرك دست وپنجه نرم میکردند

داستان سفر پرحادثه ما بقله توچال

خرما وکشمش راجیره‌بندی‌کردیم وهنگامیکه بخیال رسیدن یك گله گوسفند ازشادی در پوست نمی‌گنجیدیم گله‌ای گرگ گرسنه را درمقابل خود یافتیم!

اطلاعات جوانان

۵ شنبه ـ ۵ ریال

بنفع شما است

قبل ازخرید هرگونه

لوستر ـ رادیوگرام ـ تلویزیون

واجناس لوکس برای‌کادو از فروشگاه جدید زهره دیدن فرمائید. خیابان سعدی بالا جنب پمپ بنزین تلفن ۳۰۳۷۵۲

آ‌ـ٤۱۲۷٤

روغن نباتی قوطی کوه دارد

عتیقه معاصر ؟

آقای یحیی عتیقه‌چی چون سیصد هزارریال از جوائز سری ٤۷۵ را برده‌معتقد است که‌این بلیطهای بخت‌آزمائی هریك چون عتیقه‌ای گرانبها است .. بی‌آنکه زحمت کاوش و حفاری داشته باشد .

«بنگاه بخت‌آزمائی ملی»

آ‌ـ٤۰۶۸۶