۳۲ صفحه

اطلاعات

چهارشنبه ۲۰ بهمن ماه ۲۵۳۵ـ شماره ۱۵۲۳۵ ـ تکشماره ۱۰ ریال

پیام کارتر به شاهنشاه

کارتر: با اشتیاق در انتظار ملاقات با شاهنشاه هستم

در صفحه ٤

گفتگوی اختصاصی اطلاعات با دختر و مادر ارتشبد تدین

دکتر پریوش تدین :

پدرم چون یک سرباز مُرد

مادر ارتشبد تدین :

یک پسرم را در سی سالگی از دست دادم

مراسم باشکوه تشییع جنازه فرمانده فقید نیروی هوائی

در صفحه ۲۵

وداع

آخرین گامها ، در همراهی با مردی که چون یک سرباز زندگی کرد و چون یک سرباز مرد ... اینک ، جنازه فرمانده فقید نیروی هوایی ، که‌آخرین لحظات زندگی خود را نیز در هوا گذراند ، بردوش همگان و یاران او ، به سوی اتومبیل مخصوص برده میشود ، تا به سوی آخرین منزلگاه رهسپر شود...

خداحافظ، فرمانده مراسم با شکوه تشییع‌جنازه، به آخرین لحظات خود رسیده‌است . اینک ، جنازه به داخل اتومبیل مخصوص حمل شده‌است و مارش عزا ، به احترام فرمانده فقید نیروی هوایی ، در فضا ، طنین اندوه می بندد ... موج اشک و اندوه ، در چشم و جان انبوه تشییع‌کنندگان جنازه، از عظمت یک زندگی و دردناکی یک مرگ سخن می گوید ...

بررسی تقویم سال ۲۵۳۶

سال آینده ۱۵ روز تعطیل است

سه روز تعطیلی سیزده‌بدر

کارمندان دولت ۵ بار تعطیلی سه روزه دارند

دوبار میلاد امام حسن‌عسکری(ع) جشن گرفته می شود

در صفحه ۳

تغییرات مهم در سازمانی دانشگاه تهران

۱۵۰۰ پست سازمانی در دانشگاه حذف شد

در صفحه ٤

دربرخورد وانت با مینی‌بوس در راه بابل ـ مشهد

٦ نفر کشته و ۱۴ نفر مجروح شدند

در صفحه ٤

وزیر کار اعلام کردمتن آن تهیه شده وبزودی اجرا میشود

آئیننامه انضباطی برای کارگران

در صفحه ٤

نرخ جدید پنچر گیری، شستشوی اتومبیل، ساندویچ و مرغ اعلام شد

در صفحه ۳

کارخانه فروشی به نصف قیمت روز

درصفحه ۲۵

۷ مدیر کل آموزش و پرورش تغییر کردند

در صفحه ٤

توضیح دانشگاه ملی ایران

عطف به خبر مندرج در صفحه ٤ مورخ ۱۹ بهمن‌ماه ۲۵۳۵ آن روزنامه گرامی زیر عنوان (دانشجویان‌با فرار از کلاس نجات یافتند) باطلاع میرساند :

همانطور که در اطلاعیه رسمی مورخ دوشنبه ۱۸ر۱۱ر۳۵از طریق رادیو و تلویزیون و مطبوعات کثیر‌الانتشار پایتخت باطلاع‌عموم رسید خراب شدن دیواریکی از ساختمان های‌پیش‌ساخته چوبی که در خارج‌ازمحدوده اصلی دانشکده علوم قراردارد خوشبختانه هیچگونه تلفات جانی و صدمه بدنی ببار نیاورده است و خبر مندرج در شماره سه‌شنبه ۱۹ر۱۱ر۳۵ آن روزنامه گرامی مبنی برزخمی شدن ۲۰ تن از دانشجویان این دانشگاه و مراجعه به بیمارستان سعادت‌آباد صحت ندارد .

ضمنا عکس چاپ شده در صفحه چهارم آن روزنامه براساس گزارش گروه امداد آتش نشانی مربوط به این حادثه نیست . ضمنا بایدتوجه داشت که انعکاس اخبار غیرموثق در مورد دانشگاهی که قریب ۹۰۰۰ دانشجو دارد و بسیاری ازآنهاهم‌شهرستانی هستندبرای‌اولیاء دانشجویان بخصوص در شهرستانها چقدر ناراحت کننده است تا آنکه بعدا حقیقت رابفهمند و از نگرانی درآیند .

خواهشمند است دستور فرمائید طبق قانون مطبوعات این توضیحات در اولین شماره و درهمان صفحه آن روزنامه گرامی چاپ شود.

کارمندان باشگاه هواپیمائی شاهنشاهی و سازمان های وابسته باکمال‌تاثر ضایعه درگذشت اسف‌انگیز شادروان تیمسار ارتسبدفضائل‌تدین فرماندهی‌نیروی هوائی‌شاهنشاهی وریاست شورای عالی باشگاه هواپیمائی شاهنشاهی رابه خانواده محترم وسایر بازماندگان صمیمانه تسلیت عرض نموده وازدرگاه خداوند بزرگ صبروشکیبائی برای‌بازماندگان مسئلت دارد.

باشگاه هواپیمائی شاهنشاهی

بانهایت تاثر و تالم درگذشت نابهنگام شادروان‌تیمسار ارتشبد تدین‌فرمانده‌نیروی هوائی شاهنشاهی را بهبازماندگان آن مرحوم و خانواده های وابسته تسلیت عرض نمودهبقای عمر و سلامتی و سعادت بازماندگان را از خداوند متعال مسئلت مینماید.

شرکت هواپیمائی پارس‌ار ـ مهندس منصور رفعت

جنابان آقایان غلامرضا ومحمدعلی پاپن

درگذشت اخوی بزرگتان را بشما وخانواده محترمتان صمیمانه تسلیت میگوئیم. مارا درغم خود شریک بدانید.

مدیران‌وکارمندان‌شرکت ایران‌الکترونیک (سهامی‌خاص)

مسنن ـ کیوانفر

جناب آقای قاسم دقیق فکر

باکمال تاسف و تاثر درگذشت خواهر عزیزتان را به حضرتعالی وخاندانتان تسلیت عرض نموده بقاء و دوام آن خاندان جلیل را ازخداوند متعال خواهانم.

علی اکبر رجائی

شهرام عزیز

مصیبت وارده را بهجنابعالی و خانواده محترمتان تسلیت می‌گوئیم .

ستار ـ وفاجو

ازپنجشنبه ۲۱ بهمن حراج سالیانه

چینی هیس

(انواع چینی آلمانی)

در فروشگاه های کایزر ۱۰ـ خیابان فرصت نرسیده به تخت‌جمشید .

۲ـلاله‌زارنو ۳ـ کوی گیشا ـ٤خیابان ایران

۵ـو فروشگاه فومنت تخت‌جمشید روبروی سینما گلدن سیتی

٦ـ وفروشگاه آوند خیابان بهار شمالی

تور نوروزی

اصفهان ـ شیراز

۹روزه ـ موستانک‌تور

تلفن‌رزرو ۸۲٦۹٤۰ـ۸۲۹۷۰٤

پمپ بنزین

فروشی تلفن ۹۲۵۹٤۹

۱۰ گنج

بابلیطهای نوروزی

به‌ارزش ۳ میلیون تومان

باخرید سری ۵ تائی ، ۱۰ گنج نوروزی را به‌ارزش ۳ میلیون تومان ، یکجابرنده‌شوید

منابع خبرگزاریهای: فرانسه- یونایتدپرس - رویتر - آلمان - شین‌هوآ - خاورمیانه و تلکس اطلاعات

اخبار جهان

کنفرانس ریاض درمحافل سیاسی با اهمیت خاص تلقی شد

کنفرانس کوچک سران عرب فردا در ریاض تشکیل میشود

ریاض - خبرگزاری ها - یک روزنامه چاپ ریاض دیروز نوشت کنفرانس کوچکسران کشور های عرب فردا در ریاض تشکیل میشود. الیوم باآنکه منبع‌گزارش خود را ذکر نکرده اما نوشته است که کنفرانس دو روزه سران عرب از اهمیت بسزائی برخوردارخواهد بود . به نوشته «الیوم» در این کنفرانس ملک خالد پادشاه عربستان انورسادات رئیس جمهور مصر- حافظ اسد رئیس جمهوری سوریه و جعفرنومیری رئیس جمهوری سودان شرکت دارند .

«الیوم» مینویسد کنفرانس آخرین تحولات جهان عرب در جریان سفروالدهایم را بررسی خواهد کرد . از سوی دیگر کورت‌والدهایم دبیرکل‌سازمان ملل‌دیروز هنگام ورود به پایتخت اردن به خبرنگاران گفت‌ازدولت اسرائیل درباره بیانات دیروز ایگال‌آلون وزیر خارجه این کشور توضیح خواهد خواست. آلون دیروزگفته بود سازمان ملل در کوشش های جاری صلح‌خاورمیانه نقشی ندارد .

سفروالدهایم

از والدهایم پرسیده شد باوجود اظهارات آلون آیا سفرش را به اسرائیل انجام خواهد داد ؟

والدهایم پاسخ داد آنها (اسرائیل) انتظار مرامی کشند من به اسرائیل خواهم رفت اما در مذاکراتم از رابین درباره سخنان آلون توضیح خواهم خواست .

از سوی دیگر والدهایم دبیر کل سازمان ملل‌متحد بعد از ظهر دیروز از بیروت وارد عمان شد و اندکی بعد گفتگو های خود را با مقامات اردن آغاز کرد.

والدهایم سپس در یک مصاحبه مطبوعاتی اظهار داشت که اعراب‌برای‌ازسرگرفته شدن مذاکرات‌کنفرانس ژنو علاقه زیادی نشان می دهند . دبیر کل سازمان‌ملل متحد تاکید کرد نخستین نتایج مذاکراتش درخاورمیانه «بسیار جالب» بود.

والدهایم گفت رهبران کشور های‌عربی میگویندکه تاکنون مذاکرات کافی درباره مسائل فرعی مربوط به خاورمیانه انجام شده و اکنون وقت آن است که اصل مسئله بویژه مسئله فلسطین مورد بررسی قرار گیرد.

با اینحال هنوز موانعی در راه تشکیل کنفرانس از جمله شرکت هیئت نمایندگی فلسطین در مذاکرات وجود دارد .

نل‌آویو باشرکت هیئت نمایندگی فلسطین‌درکنفرانس ژنو مخالف است . والدهایم تاکید کرد این‌روش‌اسرائیل درباره دیدار وی از نل‌اویو تغییری نخواهد داد زیرا هدف این دیدار کمک به از میان بردن مشکلات موجود وروشن ساختن مواضع کشور های درگیر در اختلافات خاورمیانه است .

والدهایم امروز نخست با ولیعهد اردن و پس از آن با ملک حسین دیدار وگفتگو میکند و پس از آن در آخرین مرحله سفر به اسرائیل خواهد رفت .

افزایش کمک

یک مقام رسمی در واشنگتن اظهار داشت که دولت کارترتصمیم گرفته است ۲۸۵ میلیون دلار به کمک های اقتصادی امریکا به اسرائیل اضافه کند .

میزان کمک های امریکا به مصر -اردن و سوریه نیز افزایش خواهد یافت باین ترتیب کمک امریکا بمصر از هفتصد میلیون دلار به هفتصد و پنجاه میلیون دلار خواهد رسید .

در صورت موافقت کنگره کمک امریکا به‌اسرائیل در سال مالی جدید که از سی‌ام سپتامبرآغاز میشودبیک میلیارد و ۷۵ میلیون دلار خواهد رسیدکه‌یک میلیاردآن کمک نظامی خواهد بود .

هشدارآلون

ایگال آلون وزیر امور خارجه اسرائیل، دیروز ، به‌حکومت‌های اروپایی هشدار دادکه‌از مذاکره با اعراب درباره صلح خاورمیانه بی‌حضور اسرائیل بپرهیزند. این هشدار درآستانه کنفرانس‌رهبران کشورهای بازارمشترک اروپا واعراب که‌قرار است روز پنجشنبه آینده درتونس صورت بگیرد، داده شده است .

آلون گفت این‌گونه مذاکره به‌جای آنکه به برقراری صلح منجر شود، به‌صورت یک‌عامل سیاسی خطرناک درمی‌آید وبه‌جای آنکه نقش اروپارادرخاورمیانه تقویت کند، باعث کاهش آن می‌شود .

روزنامه البعث ارگان حزب حاکم بعث سوریه در زمینه سخنان ایگال آلون نوشت که چنین نظری نه تنها نوعی مخالفت باافکار عمومی است بلکه باقطع نامه‌های سازمان ملل که اسرائیل نیز آن را پذیرفته است مغایرت کامل دارد .

یک هیئت شوروی وارد قاهره شد

سادات: کمونیست‌ها میخواستندمراسر نگون کنند

قاهره - رویتر-انورسادات رئیس جمهور مصر دیروزدر مصاحبه‌ای اعلام کرد که شورشهای ماه گذشته که بخاطراعتراض‌به‌گرانی‌خواربار درکشور وی برپاگردید به منزله ضربت مرگباری بوده که برپیکر کمونیسم درکشور مصر وارد آمده است.

سادات از اسرار شورش های اخیر مصر پرده برداشت وگفت هدف شورش سرنگون کردن حکومت من بود. سادات گفت کمونیستها همچنان برای سقوط حکومت مصر تلاش میکنند ولی در مصر دیگر قدرتی برای آنها باقی نمانده است.

سادات دراین مصاحبه که دریک زمان بوسیله روزنامه عکاظ چاپ عربستان‌سعودی والجمهوریه درقاهره به‌چاپ رسیده است گفت : برپا کردن شورشهای ماه‌گذشته‌بزرگترین اشتباه کمونیستهای مصری درتمام‌عمرشان‌بوده است.مردم مصر از این پس کمونیستهارا از میان خود حذف خواهند کرد چون آنان (کمونیستها) جایی درجامعه مصری‌ندارند.

رئیس جمهورمصر کمونیستها رامتهم کرد که از شورشهای دوروزه ماه گذشته که‌بخاطر اعتراض به‌گرانی کوتاه مدت ارزاق برپاشده بود بهره - برداری کرده وآتش آشوب رادامن زده‌اند.دراین‌شورشها ۷۹ نفر کشته‌شدندو زیانهای مالی که درجریان شورش‌ببار آمد به میلیونها لیره‌استرلینگ بالغ‌گردیدسادات‌درمصاحبه‌اش گفته است که وی ازطرف‌تمام ملت مصرپشتیبانی می شود تاسخت ترین ضربات خود رابرآشوبگران وگمراه کنندگان مردم وارد کند

آشوبگران

درجواب این پرسش که‌آیا وقایع ماه‌گذشته بیش‌ازپیش روابط قاهره ومسکو را که که‌قبلا نیز بقدرکافی شکراب بوده است تیره تر نخواهد کرد؟ سادات‌گفت که ما(مصر) بخاطروضع موجود روابط درکشور گناهی نداریم. ما برعکس به‌سختی برای عادی کردن این‌روابط تلاش‌کرده‌ایم وهنوز هم درتلاش هستیم.

سادات بااینحال بروشنی اضافه کرد که مصر ازشوری ویا هر کشور دیگر دستور نخواهدگرفت وحاضر نخواهد شدکه تحت قیادت یاقیمومت دیگران قرارگیرد.

رئیس جمهور مصر سپس گفت که وقتی مسکو شورشهای‌ماه گذشته در مصر رایک «انقلاب توده‌ای»وصف‌میکند درحالیکه آشوبگران مذکورواقعاکسانی غیراز دزدان وخرابکاران نبوده‌اند، دراین‌صورت‌جواب مصر به‌شوروی چه میتواند باشد.

کنفرانس ژنو

سادات این ادعا را که شورشهای ماه‌گذشته موضع وی را درصورت ازسرگرفته شدن کار کنفرانس ژنو در مذاکراه با اسرائیل تضعیف خواهد کرد تکذیب نمود.

درهمین حال ودرزمانیکه انورسادات‌عملابه‌کمونیستهای داخلی اعلان جنگ داده و انتقاد ازشوروی درمصرشدت یافته است دیروزیک هیئت شوروی بریاست «میخائیل- سیتنکو»رئیس اداره خاور- میانه دروزارت‌خارجه‌شوروی وارد قاهره‌شده است .بطوری که منابع دیپلماتیک قاهره اطلاع داده‌اند هیئت روسی درباره روابط تیره مصر و شوروی که بدنبال وقایع ماه‌گذشته به حضیض تازه‌ای سقوط کرده است مذاکراه‌ای درمصر انجام نخواهد داد بلکه در این باره بامصریان گفتگو خواهدکرد که‌شوروی باید چه‌نقشی درمذاکرات‌صلح آینده اعراب و اسرائیل‌ایفاء کند.

پاسخ نه

حزب اقلیت‌چپ گرای مصر دیروزازمردم این کشوردعوت کرد تا در رفراندمی که روز پنجشنبه آینده به پیشنهاد انورسادات رئیس جمهورمصر برای پرسیدن‌نظرمردم در مورد سرنوشت قانون و نظم و مصالح امنیتی این کشور برپا خواهد شد رای منفی بدهند .

کابینه‌سودان استعفاداد

خرطوم- آسوشیتدپرس - کابینه سودان دیروز به تقاضای جعفر نمیری رئیس جمهوراین کشور استعفا داد. بادر نظر گرفتن شورش ناموفقی که هفته گذشته در جنوب سودان برپا گردید در خرطوم گفته میشود که استعفای کابینه سودان قدمی است که برای مستحکم تر کردن اساس رهبری نمیری برداشته شده است .

دفتر مطبوعاتی مقام ریاست جمهوری سودان دیروزبیانیه کوتاهی انتشار داد و طی آن سودان به درخواست نمیری اعلام کرد که استعفای کابینه صورت گرفته و رشیدالطاهر نخست وزیر این کشور پس‌از استعفای کابینه‌اش بعنوان نخست وزیر یک دولت‌محلل موقتا برسرکار خواهد ماندتا کابینه دیگری در خرطوم تشکیل شود .

در همان بیانیه گفته شده‌که این اقدامات‌نشان دهنده‌مرحله جدیدی در حیات سیاسی سودان است و در چارچوب مرحله جدید است که ضمنا دومین کنگره ملی حزب حاکم اتحاد سوسیالیستی عرب ، یعنی تنها حزب سودان نیز برپا شده است .

کارتر دراولین مصاحبه مطبوعاتی خود گفت :

قدرت جنگی امریکاو شوروی تقریباً یکسان است

واشنگتن - خبرگزاری فرانسه - پرزیدنت جیمی کارتر در نخستین مصاحبه تلویزیونی بعنوان رئیس جمهوری‌آمریکا تاکید کرده که ایالات متحده و اتحاد شوروی هر دو بایدبرای کاهش مسابقه تسلیحات اتمی درجهان‌ابتکاربخرج دهند .

کارترتصریح‌کرد که نخستین مرحله گفتگو ها برای محدود کردن‌مسابقه تسلیحاتی‌منحصرا بین واشنگتن و مسکو انجام خواهد شد و آمریکا بعدا این مسئله را با سایر ملت هابویژه کشور های اروپائی دارنده سلاح های اتمی و همچنین جمهوری خلق‌چین درمیان خواهد نهاد .

کارتر پس از اعلام آمادگی خود برای از بین‌بردن موشک های « کرویوسی» آمریکائی وهواپیما های«بک‌فایر»شوروی پیشنهاد کرد که آزمایش اتمی برای مدت دو یا چهار سال متوقف شود و این امر مانع ازانفجارهای‌اتمی برای مصارف مسالمت‌آمیز مثلا تغییر دادن مسیر رودخانه ها نخواهد بود.

رئیس جمهوری آمریکا اظهار عقیده کرد که شوروی بایدگسترش موشک‌های‌متحرک «اس .اس ۲۰ » را که ردیابی آنها مشکل است،متوقف سازد و این ابتکار بزرگی از جانب شوروی در زمینه‌کاهش‌مسابقه تسلیحاتی خواهد بود . اما اگر برعکس شوروی‌یک‌موشک‌قاره پیمای متحرک تولید کند آمریکا نیز ناچار به ساختن موشک های مشابهی‌خواهد شد .

کارتر گفت بامداد روز سه - شنبه با « هوانگ‌چن» رئیس هیئت رابط چین در واشنگتن گفتگوهائی انجام دادم‌و نامبرده بمن گفت که‌هدف‌چین نیزکاهش اهمیت سلاحهای‌هسته‌ای تاحد «صفر» است

کارتر با لحن قاطع تاکید کردکه‌روش آمریکانسبت به‌احترام حقوق‌بشر درشوروی بمذاکرات مربوط به کاهش سلاحهای هسته‌ای و معمولی میان دو کشور بستگی نخواهد داشت .

اما اگر ما درروش خود نسبت باحترام حقوق بشر پابرجا بمانیم از مذاکرات با شوروی نتایج بهتری بدست خواهیم آورد .

اعضا و وابستگان صومعه‌ای در پنجاه‌کیلو متری سالیسبوری‌پایتخت رودزیا که کشتار جمعی ۷ کشیش وراهبه در آن رخ داد. در جریان انتقال اجساد مقتولین به گورستان بشدت دستخوش تاثر شده و می گریند. در منتهی‌الیه سمت راست عکس پدر «دونستان» دیده میشود. وی‌در جریان وقوع جنایت جزو کشیشانی بود که کشته شدند اما پدر «دونستان»به تمهید اینکه گلوله بوی اصابت کرده خودرابه‌مردن زدو در برابر عاملان جنایت نقش زمین شد. درحالیکه وی زنده بود وپس از رفتن قاتلان ماجرا را به پلیس وماموران‌امنیتی‌رودزیا اطلاع داد.

عکس رادیوئی آسوشیتدپرس

زامبیا، یان‌اسمیت را مسئول کشتار ۷ کشیش وراهبه‌دانست

نیویورک - یونایتدپرس - جبهه میهن پرستان زیمبابوه (رودزیا) دیروز از طریق نماینده خود در نیویورک ، این خبر را که در قتل عام کشیشان کاتولیک دررودزیا دخالت یا مسئولیتی داشته ، تکذیب کرد .

«کالیستوس» نماینده جبهه در نیویورک ضمن اعلامیه‌ئی خاطرنشان کرد که جبهه‌میهن پرستان زیمبابوه ، این اتهام یان‌اسمیت را که گفته است چریک های این جبهه ، مسئول قتل کشیشان کاتولیک در رودزیا هستند ، بطور کامل رد می‌کند .

در این اعلامیه ، همچنین آمده است که اکنون کاملا روشن شده است که روابط سازمانهای کاتولیک رودزیا و دولت یان‌اسمیت ، از زمانی که کمیسیون قضائی کاتولیک گزارشی راجع‌به شقاوت های نیروهای نظامی رودزیا در حق مردم‌غیر نظامی و بی‌گناه افریقا منتشر کرد بشدت تیره شد.

در همین اعلامیه گفته شده است که قتل عام کشیشان در رودزیا ، بدست ماموران‌رژیم یان‌اسمیت انجام گرفته است.

از سوی دیگر ، ستاد نیرو های نظامی رودزیا ، دیروز اعلام کرد که چریک های ملی گرای رودزیا بیک صومعه دیگر حمله کرده‌اند ،و قسمتی از آنرا آتش زده‌اند و ۴۰۰۰ دلار پول نقد آنرا به یغما برده‌اند .

اما «دیلی‌میل» روزنامه دولتی زامبیا چاپ لوزاکا که ارگان دولت زامبیاست حکومت یان‌اسمیت را مسئول قتل ۷ کشیش و راهبه‌ئی معرفی کرده که دوروز پیش قتل عام شدند .

این روزنامه ، همچنین نوشته‌است که : باید پرسیدکه چرا این جنایت بلافاصله در پی‌فرار در حدود ۴۰۰ دانش آموز سیاه‌پوست رودزیائی‌به «بوتسوانا» صورت گرفته‌است، و چرا یان‌اسمیت مسئول پخش گزارش این قتل عام واتیکان بوده است .

درصورت ضرورت زنان‌وکودکان رانیز به‌گلوله‌خواهدبست

ارتش سری جدید برای ترور اعضای ارتش جمهوریخواهان ایرلند تشکیل شد

بلفاست - آسوشیتدپرس - یکی از نمایندگان سابق‌پارلمان مجلس ایرلند شمالی اعلام کرد که نیروی مسلح زیر زمینی جدیدی در این سرزمین‌تشکیل داده است که هدف از آن جستجوی اعضای ارتش‌سری جمهوری خواهان ایرلندشمالی و معدوم کردن آنان خواهد بود .

در مراسم تدفین یکی ازقربانیان جدید فعالیت های ارتش سری جمهوری خواهان ایرلندشمالی که مرگ وی تبدیل به بهانه‌ای برای بوجود آمدن نیروی‌زیر زمینی جدید شده است‌اسقف کلیسای «اولستر» از دولت انگلستان تقاضا کرد که در مبارزه بر ضد تروریست های ایرلند شمالی بیشتر جدوجهد کند .

«جان مک‌کوئید» نماینده سابق پارلمان‌محلی ایرلندشمالی که ٦٤ سال دارد و درگذشته مدتی چتر باز و از رهبران حزب اتحاد طلب وابسته به پروتستان های اولستر بوده است دیروز ضمن اعلام کردن خبر تشکیل نیروی زیرزمینی جدید اظهار داشت که در حدود ۵۰۰ نفر از نظامیان سابق دراین سازمان عضویت دارند واکثر آنان‌پروتستان های ایرلند شمالی که طرفدار ادامه اتحاد این سرزمین با انگلستان هستند تشکیل داده‌اند مک کوئیدگفت که ارتش‌سری جدید تروریست های عضو ارتش جمهوریخواهان را جستجو خواهد کرد وآنان‌و یا هرکس دیگری را که علیه امر صلح در اولستر فعالیت کند معدوم خواهد نمود .مک کوئید اضافه کرد که وی و سایر اعضای نیروی‌زیرزمینی جدید خبر دارند که در کجا بدنبال تروریست های ارتش سری جمهوری‌خواهان ایرلند شمالی بگردند .

ماهواره‌سرنشین‌دار سایوز شوروی‌آماده پیوستن به آزمایشگاه فضایی شد

مسکو - یونایتدپرس - دو فضانورد شوروی که پریروز با سفینه کیهانی سایوز ، ۲٤ به فضا رفته‌اند دیروز سفینه خودرا درجریان عملیاتی‌هدایت کردند که‌قراراست به‌پیوستن این سفینه به‌آزمایشگاه‌فضایی بدون سرنشین «سالیوت ۵» منتهی شود. خبرگزاری تاس این مطلب را در گزارشهای دیروز خود ذکرکرده است.

سرنشینان سایوز سرهنگ «ویکتور گورباتکو» و سرهنگ دوم «یوری گلازکوف» نام دارند وپرواز آنان محصول پرتاب اولین سفینه فضایی سرنشین‌دار شوروی از اکتبر سال گذشته تاکنون است.

در آن تاریخ ماموریت دو فضانورد دیگر روسی که‌با سفینه «سایوز، ۲۳» به فضا رفته بودند منجر به شکست شد .

سالیوت ۵ که از آن‌بعنوان آزمایشگاه فضایی خودکار شوروی نام برده میشود، در ژوئن گذشته پرتاب شده واز هنگامیکه سرنشینان سفینه کیهانی دیگر شوروی به نام سایوز، ۲۱ در ۲٤ اوت‌گذشته ماموریتی ۷ هفته‌ای‌را درفضا پایان دادند تاکنون در یک مسیر مداری در جو بالای زمین به‌پرواز خود ادامه داده است .

گزارش‌دیروزخبرگزاری تاس حاکی است که سایوز، ۲٤در مانور های دیروز تا ۸۰متری آزمایشگاه‌فضایی‌بدون‌سرنشین شوروی پیش رفته و پس‌از آن دو فضانورد روسی‌عملیات کنترل سفینه خود را جهت آماده کردن آن‌برای پیوستن به سالیوت، ۵ ادامه داده‌اند.

از چهار گوشه جهان

«سرلارنس» بهترین هنرپیشه ۱۹۷٦

لندن - آسوشیتدپرس - سرلاورنس اولیویه هنرمند برجسته انگلیسی که قبلا یک بار جایزه اسکار در فهرست افتخارات وی قرار گرفته است‌دیروزبه‌دریافت عنوان‌افتخاری دیگری نایل آمد . مراسم سالانه کلوپ « واریته» انگلیسی‌که روز گذشته در لندن برپا شد به سرلاورنس اولیویه عنوان بهترین هنرپیشه سال ۱۹۷٦ به خاطر هنرنمایی وی در ایفای نقش یکی از جنایتکاران آلمان نازی در فیلم « مرد ماراتون» اعطا گردید .

« لاورنس‌اولیویه » که اکنون ٦۹ سال دارد لقب لردی (سر) را در ۱۹۷۰ و جایزه اسکارخود را در۱۹٤۸ به خاطر هنرنمایی در نقش مرد اول فیلم هاملت بدست آورده است.از طرف دیگر همسر وی که «جوآن‌پلورایت» نام‌دارد نیز به‌خاطر هنرنمایی در صحنه تئاتر و مخصوصا برای ایفای نقش در نمایشنامه‌ای بنام « بستر قبل از دیروز» بهترین ستاره تئاتر سال گذشته شناخته شده است .

در ۲۵ سال اخیر اولین بار است که یک زن و شوهر هنرمند هردو در یک سال به دریافت جوایز و افتخاراتی‌نظیر آنچه که به سرلاورنس اولیویه و همسرش تعلق گرفته است نایل آمده‌اند .

با تغییرات ژنتیک ، عصر فرانکشتین آغاز میشود

کمبریج- ماساچوستس، رویتر- مقامهای شهری کمبریج، بچندگروه ازدانشمندان امریکائی اجازه‌داده‌اند که‌آزمایش های بحث‌انگیز «ژنتیک» راکه تاکنون درحیطه داستانهای تخیلی علمی بوده آغاز کنند .

موضوع این آزمایش‌ها مربوط به قرار دادن «ژن‌ها» در کنار یکدیگر و ایجاد شکل‌های تازه وجودی است. پس‌ازاعلام تصمیم شورای شهرداری شهردار کمبریج گفت که ازاین تصمیم خود پشیمان شده است زیرا بیم آن میرود که این آزمایش‌ها، بایجاد غول‌هائی از نوع «فرانکشتین» منجر شود.

دانشگاههای هاروارد، وتکنولوژی ماساچوستس عقیده دارندکه پژوهش‌های مربوطه به‌ژن به‌توفیق‌های عظیمی درزمینه تشخیص علتهای بیماری‌ها منجر می‌شود .

یک آلمانی خانواده‌اش را قتل عام کرد

بن- آسوشیتدپرس- بنابراعلام، پلیس آلمان غربی ، « پل اشتاین»، رئیس یک کمپانی فروش اتومبیل که مبلغی در حدود ۳۰۰ هزار دلار مقروض بوده زنش‌را به‌ضرب چکش کشت و پس‌از آنکه مرگ‌موش خورد باشلیک گلوله‌ئی به‌مغز خود ، خودکشی کرد .

«استاین» ٤۸ ساله قبلا دوپسر ودو دختر خود راکه ۹ تا۲۰ ساله بودند، باگلوله آزپای درآورده بود ولی معلوم‌نیست که چرا زنش‌را با ضربه‌های چکش کشته است .

پلیس آلمان اکنون به‌تحقیقات وسیعی جهت پی بردن به علت قتل‌عام فجیع دست زده است .

درمان سرطان «ترمینال» کشف‌شد

استکهلم - یونایتدپرس - چندین نفر از بیمارانی که در معاینات پزشکی ابتلای آنان به سرطان « ترمینال» به ثبوت رسیده بود در بیمارستان عمومی « مالمو» در کشور سوئد با استفاده از دارویی که جهت کنترل خونریزیهای شدید ناشی‌از عادت ماهانه زنان و یا جراحی بکار برده شده است باموفقیت درمان شده‌اند .

به داروی مورد استفاده که « اسیدترانگزامیک» نام دارد تقریبا روی ۱۰نفر از زنان مبتلا به سرطان در سه سال گذشته مورد استفاده قرار گرفته است واینکارراگروهی از پزشکان وپژوهشگران سوئدی که بوسیله دکتر «بریگرآشتد» استادیار بخش امراض زنان در بیمارستان عمومی « مالمو» (در جنوب سوئد) رهبری میشوند انجام داده‌اند .

روزنامه ندای ناسیونالیست
روزهای چهارشنبه با مطالب تحلیلی منتشر میشود

بیماریهای عفونی
جلد اول
تألیف
دکتر محمدعلی مولوی
دکتر سعید شفیعی
شماره ۱۵۸۸
مراکز فروش
فروشگاه شماره ۱ خیابان غربی دانشگاه (۲۱ آذر)
فروشگاه شماره ۲ خیابان شاهرضا ایستگاه لاله‌زار
فروشگاه شماره ۳ امیرآباد شمالی خیابان شانزدهم مؤسسه انتشارات
ناشر : مؤسسهٔ انتشارات و چاپ دانشگاه تهران

بانو گاندی : حزب کنگره یک حزب مستبد نیست

دهلی نو -خبرگزاری ها- حزب حاکم‌کنگره برهبری‌خانم «ایندیراگاندی» نخست وزیر هند ضمن‌اعلام‌تعهد قاطع‌خود به دموکراسی به۶۱۰ میلیون هندی قول داد که از طریق برنامه های سوسیالیستی‌خود دشواری ها ی‌اقتصادی راحل کند .

نخست‌وزیر هند که متن بیانیه سیاسی حزب کنگره را میخواند گفت : حزب کنگره هند حزب مستبدی نیست و وی (بانو گاندی) یکی از نمایندگان این‌حزب بزرگ‌است خانم گاندی هم چنین گفت که هیئت سیاسی بدان معنانیست که یک شخص یا یک حزب پیوسته برسر قدرت بماند.بلکه بدان معناست که کشور در دریای متلاطم سیاست بین - المللی و ملی بتواند تعادل خود را حفظ کند . و فقط حزب کنگره است که میتواند چنین ثباتی را تضمین کند .

خانم گاندی خاطر نشان کرد که محدودیت آزادی‌های دموکراتیک در هند ضرورت داشت زیرا تنفرو دشمنی‌چشم مخالفان اوراچنان کور کرده بود که نمی توانستندرامرا از چاه تشخیص بدهند .

از سوی دیگریک منبع‌آگاه هندی اعلام کرد که نخستین توافق انتخاباتی بین حزب کنگره و حزب کمونیست هند (هوادارشوروی) دوروزپیش صورت گرفت و براساس آن نامزد های‌کمونیست درحوزه انتخاباتی در استان بنگال غربی از حمایت حزب کنگره برخوردار خواهند شد .

کتاب زندگی بعداز زندگی
وقتی میمیریم، چه برسرمامی آید؟
چرا کسانی که مرگ‌را تجربه میکنند ، وقتی بازمیگردند، واژه‌ها را کافی برای بیان ماجرا نمی دانند، آیاکسانی که در حال رفتن به آن دنیا هستند ، حرفهای اطرافیان را میشنوند ، آیا با پایان زندگی در این دنیا ، راحت وآسایش بیشتری احساس خواهد شد ، آیا دراین حال برزخ ، انسان صداها را می شنود وچگونه ازیک دالان تاریک عبور میکنند ؟
این کتاب شگفت انگیز راهمراه با مطالب متنوع و مقالات جالب در شماره این هفته مجله اطلاعات بانوان مطالعه فرمائید .
مجله اطلاعات بانوان سه‌شنبه‌ها منتشر میشود

اطلاعیه
اتحادیه‌های ناشران وکتابفروشان و نوشت‌افزار فروشان پایتخت
باطلاع کتابفروشان و فروشندگان نوشت افزار سراسر کشور میرساند که براساس قراردادیکه بین وزارت آموزش وپرورش‌و اتحادیه های چاپخانه داران ، ناشران وکتاب فروشان، نوشت‌افزارفروشان منعقد شده‌کارتولید و توزیع کتابهای درسی به مجتمعی (درشرف تشکیل) از اتحادیه های فوق‌الذکر واگذار گردیده است.
بمنظور تامین رفاه دانش آموزان و همکاران صنفی مقرر است کتابهای درسی سال تحصیلی جاری که موجود است توسط همکاران محترم در سراسر کشور بفروش برسد .
بنابراین از همکاران ارجمندی که مایل بشرکت در مجتمع فوق‌و نمایندگی فروش کتابهای درسی درشهرستان ها میباشند خواهشمنداست درخواست کتبی خودراحداکثر تااول اسفند ماه ۲۵۳۵ بنشانی (خیابان شاهرضا. کوی آبتین. کوچه شریف شماره ۵۷ دفتر روابط عمومی مجتمع چاپ ونشر کتابهای درسی‌ایران) ارسال نمایند بدیهی‌است بدرخواستهائی که بعد از تاریخ مقرر دریافت شود ترتیب‌اثر داده نخواهد شد
جواد اقبال- رئیس اتحادیه ناشران
رضاهنری- رئیس اتحادیه نوشت افزار فروشان

بیولوژی جانوری
جنین شناسی
۲
شماره ۱۵٤٦
نوشته
ژان ساول
ترجمهٔ
طاهرهٔ مدرس‌زاده رحمانی
پزشکپور مستشفی
مراکز فروش
فروشگاه شماره ۱ خیابان غربی دانشگاه (۲۱ آذر)
فروشگاه شماره ۲ خیابان شاهرضا ایستگاه لاله‌زار
فروشگاه شماره ۳ امیرآباد شمالی خیابان شانزدهم مؤسسه انتشارات
ناشر : مؤسسهٔ انتشارات و چاپ دانشگاه تهران

اخبار داخلی

اطلاعات و نیازمندیهای عمومی

نرخ ارز

نرخ فروش امروز ارزها

یک دلار آمریکا ۷۵ر۷۰ ریال. یک دلار کانادا ۴۰ر۶۹ ریال. یک لیره انگلیس ۱۵ر۱۲۲ریال. یک مارک آلمان غربی ۳۵ر۲۹ ریال . یک فرانک سوئیس ۱۵ر۲۸ریال. یک فرانک‌فرانسه ۳۰ر۱۴ ریال. یک فرانک‌بلژیک ۲۰ر۱۹۱ ریال. یکصد لیر ایتالیا ۰۵ر۸ ریال. یک فلورن هلند ۰۵ر۲۸ ریال . یک‌کورن سوئد ۶۵ر۱۶ ریال. یک کورن نروژ ۳۵ر۱۳ریال. یک کورن دانمارک ۹۵ر۱۱ ریال. یک شلینگ اتریش ۱۳ر۴ ریال . یکصد ین ژاپن ۶۵ر۲۴ ریال.

مسکوکات

ربع پهلوی ۷۰۰ ریال. نیم پهلوی ۱۳۵۰ ریال یک پهلوی ۲۶۰۰ ریال. دو ونیم پهلوی ۶۵۰۰ ریال، پنج‌پهلوی ۱۳۰۰۰ ریال.

تلفنهای ضروری

تصادفات راهنمائی و رانندگی ۳۳۳۳۳۳ـ ۳۴۳۴۳۴ ستاد مبارزه با گرانفروشی ۴۷ تا ۸۹۲۱۴۰ بیمه ایران ۲۴ ساعته) ۳۰۴۰۲۶ ـ ۶۴۳۰۱۴

کمیته ملی حمایت از مصرف کننده ـ ۸۵۴۷۴۷ ـ ۸۵۴۸۴۸ ۹۵۶۷۶۷

اطلاعات فرودگاه ۶۴۳۰۱۴ هواپیمائی ملی ۹۱۱۳۱۵ ـ ۹۱۱۳۱۴ ـ ۹۱۱۳۱۳ ـ هواپیمائی ملی پرواز های خروجی ۶۴۳۰۱۳ ۶۴۳۰۱۴ آتش نشانی تهران ۶۴۴۴۴۴ـ آتش نشانی شمیران ۲۷۷۷۷۲ و ۲۷۷۷۷۱ مرکز اورژانس ۶۶۹۹۹۱ و ۶۶۹۹۲۱

مرکز اطلاعات مسمومیت ـ ۹۲۶۶۰۰ ـ ۹۲۷۷۰۰ ـ ۶۶۹۹۲۱

دفتر ارائه اطلاعات مسمومیت های مرکز اورژانس تهران ۶۶۰۵۵۲ ۶۶۰۵۵۱

مرکز مبارزه با خودکشی ۹۲۷۷۰۰ ـ ۹۳۶۶۰۰

مرکز حمایت‌مسمومین بنیاد والاحضرت شاهدخت شمس پهلوی ۴۱۰۲۰ـ ۸۵۱۰۳۰

صاحب‌عکس فوق محمودمومنی ۱۳ ساله فرزند محمد حدود ۹ روز است‌که‌از وی خبری‌نیست خواهشمندیم هر کس از نامبرده خبری دارد هر چه زودتر به آدرس‌ـ شهریارـ ملارد ـ پلاک ۱۷۷ـ منزل محمد مومن یا در تهران‌ـ دردشت ـ خیابان دکتر اقبال‌ـ ایستگاه مدرسه خیابان ۶۲ـپلاک ۱۱ منزل آقای اسماعیل دریاغی اطلاع داده و خانواده‌ای را از نگرانی نجات دهد.

بررسی تعطیلات رسمی درسال آینده

سال آینده ۱۵ روز تعطیل است

سیزده‌بدر به روز شنبه افتاده است کارمندان دولت ۵ بار تعطیل سه‌روزه‌دارند

سال ۲۵۳۶ شاهنشاهی که ۴۰ روز دیگر آغاز میشود ، از لحاظ تعطیلات رسمی‌و مذهبی سالی پربار است ، زیرا درطول سال ۱۵ روز تعطیلی وجود دارد.

تعطیلات مذهبی‌و رسمی‌طول سال آینده ۱۷ روز است که ازاین مدت فقط دو روز آن‌یعنی روزهای عید مبعث ۲۴ تیرماه‌و جشن مشروطیت ۱۴ مرداد ماه مصادف با جمعه است و به‌این ترتیب ۱۵ روز دیگر از این تعطیلات ، در روز های وسط‌هفته قابل استفاده است .

علاوه براین ،امکانات‌استفاده کارمندان از روز های ماقبل‌و مابعد تعطیلات نیز ، فرصت استفاده از تعطیلات بیشتری‌را پیش خواهد آورد .

این امکانات ، از همان آغاز سال شروع میشود. به‌این‌ترتیب که همه ساله ، چون روز های اول و دوم فروردین جزوتعطیلات رسمی بود، کارمندانی که می خواستند در ایام عید به سفر های ۵روزه بروند، ناچاربودند سه روز هم از مرخصی سالانه خود استفاده کنند. ولی امسال اول و دوم فروردین مصادف با دوشنبه و سه شنبه است وبه این ترتیب ، کارمندانی که‌از دو روز تعطیل درهفته« پنجشنبه و جمعه » استفاده میکنند فقط کافی است یك روز« یعنی‌چهارشنبه سوم فروردین» رامرخصی بگیرند تابتوانند پنج روزکامل تعطیلی داشته‌باشند.وکارمندانی هم که یك روز تعطیل دارند کافی است فقط دو روز چهارشنبه سوم و پنجشنبه چهارم فروردین را مرخصی‌بگیرند تا با احتساب جمعه پنجم فروردین ۵روز کامل تعطیلی داشته باشند.

تنها هفته‌یی که دو روزتعطیلی دارد هفته اول آبان است که‌در آن سه شنبه سوم آبان ، میلاد حضرت رضا «ع» و چهار شنبه چهارم آبان سالروز تولد شاهنشاه آریامهر، تعطیل‌است.

تعطیلات دوروزه

اماتعداد تعطیلات دو روزه پشت سر هم درطول سال‌آینده سه‌بار خواهد بود که‌عبارت‌است از شنبه ۱۳ فروردین ،پنجشنبه ۲۴ شهریور « عید فطر » و شنبه ۶ اسفند میلاد حضرت رسول اکرم «ص» و ولادت‌امام جعفر صادق«ع» که با احتساب جمعه ها، دو روز تعطیل پی‌درپی خواهندبود

از سوی دیگر کارمندان اداراتی که در هفته دو روز تعطیل دارند پنج بارتعطیل سه روز پی‌در پی خواهند داشت . این تعطیلات عبارت است از شنبه سیزده فروردین« سیزده بدر » و شنبه ۶ اسفند «میلاد حضرت رسول اکرم «ص » و ولادت حضرت امام جعفر صادق «ع» که با استفاده از دو روز تعطیل پنجشنبه و جمعه ، این دو تعطیل رسمی‌و مذهبی ، در حقیقت جزو تعطیلات سه روز پی‌درپی خواهندبود.

همچنین روز های چهار شنبه ۴ آبان زادروز شاهنشاه‌آریامهر، چهار شنبه ۹ آذر «عیدغدیر»و چهار شنبه ۳۰ آذر «عاشورا» که با استفاده از تعطیلات پنجشنبه و جمعه ، هر کدام از این تعطیلات نیز برای کارمندان برخوردار از دو روز تعطیل‌در هفته ، در واقع تعطیلات سه روز پی‌درپی خواهندبود.

درسال آینده یکی ازاعیاد مذهبی دوبار در طول سال‌جشن گرفته خواهد شد وآن میلادامام حسن عسکری «ع» است که یکبار با۸ فروردین و بار دیگر با۲۷ اسفند سال آینده‌مصادف خواهدبود.

نرخ جدید پنچرگیری و شستشوی اتومبیل

برای خدمات اتوشوئی‌ها ، پنچری‌ها و تعویض‌کنندگان روغن نرخ جدید داده شد.

این نرخها در شورایعالی قیمت‌ها بتصویب رسیده وبرای اجرا باتاق اصناف ابلاغ شده است .

برابر مصوبه تازه، نرخ‌های تصویب شده برای خدمات مزبور بشرح زیر است :

- سرویس اتومبیل پیکان و آونجر (شامل شستشو و تعویض روغن) ۳۲۰ ریال .
- شستشوی اتومبیل‌بدون تعویض روغن ۱۵۰ ریال .
- پنچرگیری با تعویض لاستیک سواری هر حلقه ۴۰ ریال .
- پنچرگیری لاستیک‌رینگ پهن و جیب هر حلقه ۵۰ریال.
- تنظیم باد ، هر حلقه لاستیک ۵ ریال .
- بازکردن‌وبستن هرحلقه لاستیک ۲۰ ریال .
- تعویض روغن موتور ۳۰ ریال و تعویض فیلترروغن ۲۰ ریال .
- تعویض فیلتر هوا ، و بازدید هواکش ۲۰ ریال .

دومصیبت برای‌یك همکار

بانهایت تاسف اطلاع یافتیم آقای سبحانعلی‌کاظمی نماینده و خبرنگار اطلاعات‌دربیرجند، بفاصله یک هفته پدر و سپس والده ارجمند خود را که‌هر دو از افراد متقی و نیکوکار بیرجند بودند از دست داد و در مرگ‌غم‌انگیز آنان‌سوکوار شد.

این ضایعه اسفناک موجب تاثر شدید اکثریت اهالی‌پویژه اقوام و آشنایان خانواده ارجمند کاظمی گردید و در مجالس یادبودی که دربیرجند برگزار شد ، گروه کثیری از طبقات مختلف حضور یافتند .

بهمکارگرامی‌آقای سبحانعلی کاظمی تسلیت میگوئیم وبرای ایشان‌و خانواده ارجمندشان آرزوی‌سلامت‌و سعادت‌داریم.

«روز معلم»

در اسفند یا اردیبهشت برگزار میشود

به استدعای وزیر آموزش و پرورش از پیشگاه‌شاهنشاه یک روز در سال بعنوان«روز معلم» تعیین خواهد شد . در این روز برای تجلیل از مقام معلم مراسمی برگزار میشود.

دکتر گنجی وزیر آموزش و پرورش اینك مشغول بررسی است تا این روز را تعیین کند.

خبرنگار ما مینویسد امکان دارد این روز در ماه اسفند و یا در اردیبهشت برگزار گردد .

وزیر آموزش و پرورش همچنین طرحهای متعددی به منظور بالا بردن‌شان وحیثیت شغل معلم‌تهیه کرده است تا بهترین‌فارغ‌التحصیلان مدارس متوسطه به شغل معلمی‌روی آورند .

وی همچنین در نظر دارد از معلمان خوب به نحوشایسته قدردانی‌بعمل‌آید، وامتیازهائی به معلمانی داده‌شود که‌بهترین آموزش و پرورش را ارائه دهند .این طرحهاپس‌ازقطعیت اعلام خواهد شد.

دنیای ورزش

پرتیراژترین مجله روز میباشد

زندگی بامحصولات خانگی هات‌پوینت زندگی امروزیست

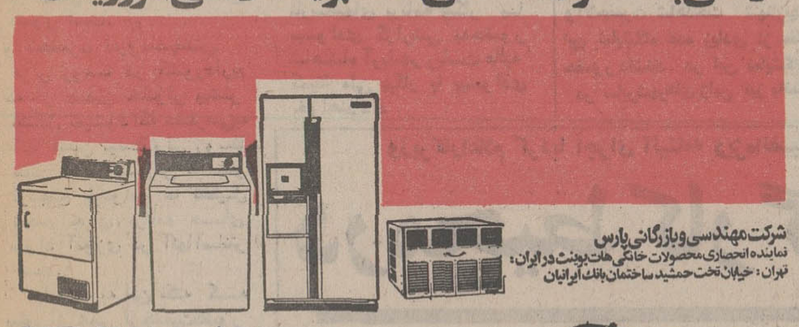

شرکت مهندسی وبازرگانی پارس
نماینده انحصاری محصولات خانگی هات‌پوینت در ایران:
تهران: خیابان تخت جمشید ساختمان بانك ایرانیان

Hotpoint
A QUALITY PRODUCT OF GENERAL ELECTRIC COMPANY

هات پوینت باسرویس مجهزدرسراسرکشور. تلفنهای: ۹۶۳۳۸۱ـ ۹۵۲۷۲۹ـ ۶۶۸۶۹۱ـ ۹۵۷۲۵۳ـ ۹۵۳۹۳۹

نرخ جدید ساندویچ مرغ وتخم‌مرغ

بدنبال اعلام نرخ ساندویچ، سوسیس و کالباس امروزقیمت جدید انواع ساندویچ مرغ‌وتخم مرغ نیز تصویب شدو برای‌اجرا به فروشندگان ابلاغ گردید.

برابرنرخ تازه ساندویچ‌مرغ بایك نان و شصت گرم گوشت مرغ بترتیب در فروشگاه های درجه یك ۳۴ ریال ، درجه دو ۳۰ ریال ، درجه سه ۲۸ ریال.

ساندویچ تخم مرغ بایك‌نان ویك تخم مرغ وباخیار شودرو گوجه در فروشگاه های درجه یك ۱۵ ریال ، درجه دو ۱۴ ریال ، درجه سه ۱۲ ریال‌تعیین و اعلام شده‌است .

---

۹ دختر دانشجو شهردار شدند

اصفهان ـ خبرنگار اطلاعات ۹ دختر دانشجوی مدارس عالی مامائی‌وپرستاری مجتمع آموزشی شیر و خورشید سرخ اصفهان بسمت شهردار کل و شهرداران نواحی هشتگانه‌مجتمع مذکورانتخاب شدند.

انتخابات از سوی‌دانشجویان مدارس عالی یاد شده ودانش آموزان آموزشگاه بهیاری ، مجتمع آموزشی شیر و خورشید سرخ با رای مخفی انجام شد و دوشیزه فرزانه میزانی بسمت شهردار کل و دوشیزگان طاهره جبارزاده ، نیلوفرخان شقاقی ـ مهناز فخرانی ، طاهره غرانی ، زری بهارستانی ،نرگس فتح‌زنجانی مقدم و بهتاج خدادادی و ناهیدی بسمت شهرداران نواحی هشتگانه‌انتخاب‌شدند.

این انتخابات در پی سپردن کار دانشجویان‌بدست دانش‌جویان انجام گرفته است .

خشکشوئی موکت
درمحل ۳۹۱۷۶۰

اطلاعات بانوان
سه‌شنبه‌ها منتشر
میشود

سازمان توریستی ومسافرتی
آپادانا
تورهای نوروزی تاپ تورز را تقدیم میکند.

قبل از تنظیم برنامه مسافرت با
آپادانا - جاده قدیم شمیران- چهارراه حقوقی - اول خیابان ایرج شماره ۴
تلفنهای رزرو: ۷۶۵۷۴۵ - ۷۵۶۸۱۵ - ۷۵۶۲۰۳ - ۷۵۲۸۳۰ تماس بگیرید.
باپارکینگ اختصاصی مجانی
آپادانا جمعه ها باز است
35AP.10

محکم‌تر از محکم
یعنی ...
قفل زایس ایکون
ZEISS IKON

اطلاعیه
گروه فرهنگی جاویدان
کلاسهای جدید تك‌درس
ششم (طبیعی- ریاضی و ادبی)
از روز شنبه ۲۳ بهمن ماه تشکیل میشود
شاهرضا- اول صبای شمالی- سلسبیل- چهارراه وثوق
تلفن: ۶۴تا۶۶۴۱۶۲- ۶۶۵۵۳۷- ۹۵۵۴۶۳

حالا دنیا را همانطور که هست ببینید!

تلویزیون رنگی پارس
طبیعت را بخانه شما می‌آورد
تلویزیون رنگی پارس با سیستم کشوئی تنظیم شدت صدا ، رنگ ، ونور
تلویزیون رنگی پارس بافیوز الکترونیک برای جلوگیری از تاثیر تغییرات نامطلوب جریان برق
تلویزیون رنگی پارس مجهزبه سیستم سکام مخصوص ایران
تلویزیون رنگی پارس باصد ها مرکز سرویس در سراسر کشور
ساخت کارخانجات پارس الکتریك با کمك فنی GRUNDIG آلمان
آوانگارد 786

اخبار ایران وجهان

والاحضرت اشرف: شخصاً بر کار سواد آموزی نظارت میکنم

والاحضرت‌شاهدخت اشرف پهلوی نیابت‌ریاست عالیه‌کمیته ملی پیکار جهانی بابیسوادی درپایان اقامت چهار روزه در سیستان وبلوچستان‌وبازدیداز کلاسهای سوادآموزی دراین مناطق عصر دیروز به‌تهران بازگشتند

والاحضرت‌شاهدخت‌اشرف پهلوی درپایان‌بازدید گفتند.. قصد من از این سفر آشنائی بیشتر بامسائل ودشواری‌های پیکار بابیسوادی ونارسائیهاو موانعی که در سرراه وجود دارد بود تنگنا های موجود دراستان سیستان وبلوچستان نمونه‌ای از تنگناهای استان های دیگر است زیرا دست یافتن به بعضی نقاط این استان بعلت‌شرایط جغرافیایی بسیار مشکل‌است ولی مشکل کلی در امر پیکار بابیسوادی پراکندگی روستا ها در سطح کشور است.

والاحضرت افزودندچندتن هزار روستا در کشورداریم که از چندین خانوار بیشتر تشکیل نمیشود که دسترسی‌به آنها آسان نیست ولی روستا هائی که در دسترس هستندو ازتجمع خانواده ها تشکیل شده اجرای برنامه های سواد آموزی در آنهاآسانتر است.

باتوجه به این نکته که بیش از نیمی ازجمعیت‌کشور ما روستانشین هستند ونیمی از این جمعیت روستائی در نقاط دوردست سکونت دارند این مطلب نیز قابل توجه‌است که پانزده درصد از این‌روستا های پراکنده‌در دسترس‌نیست واین مشکل مادر نظام پیکار بابیسوادی است والاحضرت آنگاه اظهار امیدواری‌کردند که باجدیت‌مسئولان ونظارتی که شخصا در اجرای این برنامه‌خواهندکرد ومشاهده پیشرفتها وبررسی علل‌نارسائی ها از نزدیک همانطور که شاهنشاه امر فرمودند در دهسال آینده جهاد ملی‌سواد آموزی به هدف خود دست‌یابد

گزارش

والاحضرت شاهدخت‌اشرف پهلوی نیابت ریاست عالیه کمیته ملی پیکار جهانی با بیسوادی دیروز بهنگام بازدید از کلاسهای آموزش «آموزش یاران جهاد ملی سوادآموزی» گفتند که پیرامون بازدیدچهار روزه از استان سیستان و بلوچستان ، پیشرفتها و نارسائیهای برنامه پیکار با بیسوادی گزارشی به‌حضور شاهنشاه آریامهر ریاست عالیه کمیتهٔ ملی پیکار با بیسوادی خواهند داد .

والاحضرت شاهدخت شهنازپهلوی‌نمایشگاه ۲۵ قرن تمدن ایران رادرتوکیو افتتاح کردند درمراسم افتتاح این نمایشگاه عده زیادی از مقامات‌ژاپنی‌واز جمله پرنس میکاسا برادرامپراطورو همسر او (سمت راست) حضور داشتند. در این نمایشگاه ۲۱۵ اثر هنری‌تاریخی ایران بنمایش گذارده شد این‌آثار بعد از توکیو در سایرشهرهای ژاپن نیز به‌نمایش درمی‌آید (عکس رادیوئی آسوشیتدپرس)

پیام کارتر به شاهنشاه

کارتر: درانتظار ملاقات باشاهنشاه هستم

این تلگراف از جانب‌پرزیدنت جیمی کارتر رئیس جمهوری ایالات متحده آمریکا در پاسخ پیام شادباش شاهنشاه آریامهر به‌تهران مخابره شده است:

اعلیحضرت همایون محمدرضا پهلوی آریامهر- شاهنشاه‌ایران.

اعلیحضرتا باکمال خوشوقتی پیام محبت آمیز آن اعیحضرت رابمناسبت آغاز زمامداری خود دریافت داشتم. بااشتیاق مایلم‌در باره مسائل مورد علاقه فیمابین پیوسته باآن اعلیحضرت تبادل نظر بعمل آورده و از تجربیات طولانی اعلیحضرت همایونی در امور بین‌المللی بهره‌مند شوم . مناسبات بسیار نزدیک از زمان جنگ جهانی‌دوم میان دو کشور ما وجود دارد به افکار عمومی مردم امریکا که معتقد است ما هدف های متعدد مشترک حیاتی داریم و همکاری مابا کشورایران بامصالح ملی‌مامنطبق است تکیه دارد.

من نیز شخصا این نظریه را کاملا تایید کرده و تصمیم دارم این‌روابط استواررا همچنان‌حفظ نمایم.بدون تردید ممکن است هر دوکشور در راه وصول به‌هدف های مشترک موانعی در پیش داشته باشند لکن زمینه های مساعدی‌برای‌خوشبینی و پیشرفت در تحقق بخشیدن به این آرمان هاوجود دارد. اطمینان دارم که خواهیم توانست در زمینه هدف های‌مشترک خودمان در راه‌تامین صلح‌نظم و ثبا تجهانی بایکدیگر تشریک مساعی بعمل آوریم.

صلح و پیشرفت اقتصادی در نهایت امر تفکیک ناپذیر بوده و هیچ هدفی برای همکاری ما شرافتمندانه‌تر از آن نیست . احتمال دارد در پاره‌ای ازموارد راه مواجهه ما بااین مسائل طبعامتفاوت‌باشد ولی این اختلاف هامیان‌دو دوست نزدیک وقابل اعتمادی است که باروح تفاهم متقابل به آن مینگرند.

بااشتیاق فراوان در انتظار ملاقات باآن اعلیحضرت هستمو در عین حال امیدوارم از مکاتبه بامن در باره مسائل مورد علاقه طرفین که مورد توجه من نیز خواهدبودرینغ نخواهند فرمود.

باتقدیم ادعیه خالصانه

جیمی کارتر

وزیرکاراعلام کردبا اجرای آئینامه ویژه‌انضباطی

درمحیط کارگری نظم کامل ایجادمیشود

وزارت کار از این پس تنها وزارت کارگر نیست بلکه وزارت کارگر و کارفرما است . منوچهر آزمون‌وزیر کار و امور اجتماعی ضمن اعلام این مطلب گفت در قانون کار هم تجدید نظر خواهد شد و برای برقراری نظم کامل در محیط کارگری آئین‌نامه ویژه انضباطی تهیه شده است ، آئین‌نامه‌انضباطی از بی‌نظمی در محیط کارگری جلوگیری می‌کند .

آزمون‌که دیشب در اجتماع ۵۰۰ نفری صاحبان صنایع و بازرگانان در اتاق ایران سخن میگفت ، افزود: در تدوین و تنظیم این آئین‌نامه به همه نارسائی‌های موجود در محیط کارگری توجه شده است و با اجرای‌آن‌بسیاری از مشکلات میان کارگر و کارفرما از میان خواهدرفت.

در اجرای فرمان شاهنشاه آریامهر دائر به تقلیل ضایعات و افزایش تولید و ارتقاء سطح بهره‌وری واحد های صنعتی و تولیدی کشور ، بعد از ظهر دیروز بدعوت مهندس عنایت بهبهانی رئیس اتاق بازرگانی و صنایع و معادن تهران و با شرکت منوچهر آزمون وزیر کار ، سناتور ضیائی رئیس اتاق ایران و معاونان وزارت‌کار ووزارت‌صنایع‌ومعادن‌وچندتن ازاعضای کمیسیون‌شاهنشاهی و بیش‌از۵۰۰ نفر ازمدیران، صاحبان صنایع و بازرگانان یک اجلاس گفت و شنود در اتاق ایران تشکیل شد.

اعتلای اقتصاد

در این اجلاس‌ابتداسناتور ضیائی رئیس اتاق ایران‌ضمن سخنان کوتاهی گفت : در کشور ما که همه تحت یک فرمان کار میکنیم ، بخش خصوصی و دولتی وجود ندارد و همه برای یک منظور آنهم پیشبرد اهداف عالیه انقلاب کار می‌کنیم و باید برای اعتلای اقتصاد کشور دست بدست هم بدهیم .

ضیائی افزود : از طرف صاحبان صنایع اعلام می‌کنیم که در اینجا مطلقا صحبت از استثمار کارگر نیست ، برای همه ما یک کارگر همانقدر اهمیت دارد که یک صاحب صنعت .

سپس مهندس بهبهانی‌گفت: شرکت وزیر کار در این اجلاس بمنظور توجیه فرمان همایونی است و مبین این واقعیت است که همه مردم تحت لوای حزب رستاخیز ملت ایران یک هدف را تعقیب می‌کنند و آن پیروی‌ازمنویات شاهنشاه در راه خیر وصلاح مملکت می‌باشد .

بهبهانی افزود : برای اجرای این منظور پرسشنامه های زیادی توزیع گردیده و نظرات صاحبان‌صنایع‌خواسته شده است که امیدواریم‌بتوانیم گزارش جامعی در این مورد تهیه کرده و ضمن طرح‌مسائل و مشکلات تنگناها را برطرف سازیم .

آنگاه منوچهر آزمون وزیر کار و امور اجتماعی گفت : بی‌تردید جامعه ، در اجرای منویات فرمان مبارک شاهنشاه هدفش بهره‌گیری بیشتر از همه امکاناتی است که امروز در کشور ماوجود دارد یا بوجود خواهدآمد.

آزمون گفت : یکی‌ازمسائل مهمی که بیشترین نقش را در ایجاد ضایعات کار یا تولید ایفا میکند مسئله بی‌نظمی‌است و وزارت کار در مرحله‌کاملا جدیدی کار خودش را آغاز میکند و قبل از هرچیز به استقرار نظم در محیط کار توجه دارد و برای این‌هدف اقدام به‌تهیه آئین‌نامه انضباطی خاصی نموده که قبل از اینکه این آئین‌نامه اجرا شود آنرا برای بررسی و اظهار نظر به اتاق ایران و سازمان کارگران میفرستیم.

نخست‌وزیر قرار است امشب باز گردد

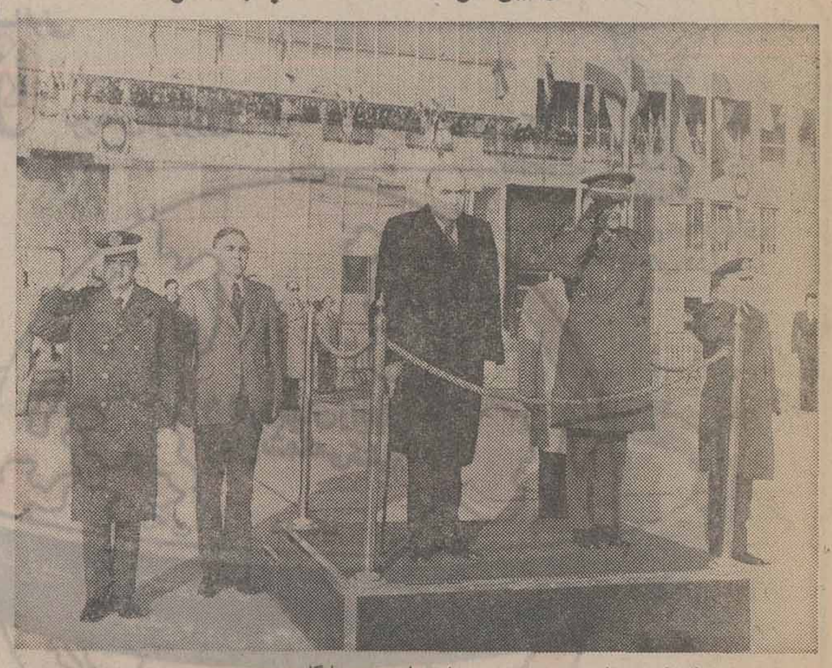

درپایان دیدار امیر عباس هویدا نخست‌وزیر ازاسپانیا، در فرودگاه‌مادرید مراسم‌بدرقه رسمی به عمل آمد . در عکس امیر عباس هویدا و معاون نخست‌وزیر اسپانیا در امور دفاعی هنگام نواخته شدن سرود شاهنشاهی درجایگاه مخصوص دیده‌میشوند .ارتشبد فریدون جم سفیر شاهنشاه آریامهر در مادرید نیز حضور دارد . قرار است‌نخست وزیر امشب وارد تهران شود .

آموزگار: مردم باید برای ورزش بسیج شوند

جمشید آموزگار دبیر کل حزب در جلسه کمیته تربیت بدنی حزب گفت طرح ورزش باید بصورت غیر متمرکز و با پرهیز از دیوانسالاری تهیه شود .آموزگارگفت در طرحی که تهیه می شود نباید فقط تکیه بر ایجاد سازمان اداری برای‌فعالیت‌های ورزشی‌بشود والبته یک هسته مرکزی لازم است تا با ضوابط منطقی بر فعالیت های ورزشی نظارت داشته باشد . جمشید آموزگار سپس گفت باید با استفاده از تجربیات گذشته راه و روش نوینی را انتخاب کنیم که اساس آن برپایه‌بسیج گسترده مردم در امر ورزش باشد و مردم به‌لزوم‌ورزش مانندسایر ضروریات زندگی اعتقاد پیدا کنند و ورزش را یک تفریح لوکس تصور نکنند . دبیر کل حزب گفت شاهنشاه آریامهر فرموده‌اند که هدف نباید فقط قهرمان پروری‌باشد بلکه‌هدف سالم سازی انسان ها است که در نهایت قهرمانان برجسته‌ای را نیزدر عرصه ورزش‌پرورش خواهد داد .

در جلسه کمیته تربیت بدنی حزب محمد حسن رهنوردی معاون‌ورزشی‌وزارت آموزش وپرورش در مورد چگونگی فعالیت شورای عالی ورزش توضیحاتی داد .

اربعین حسینی در تهران و شهرستانها

بمناسبت اربعین حسینی ، چهلمین روز فاجعه جانگداز کربلا ،در تهران و شهرستان ها ، در مساجد و تکایا مردم به عزاداری‌و ذکر مصیبت‌های حضرت سید الشهدا پرداختند و یاد یاران شهید ووفادارآن حضرت را گرامی داشتند . .

بهمین مناسبت بازار شهر های مشهد و قم تعطیل بود. هیئت های مذهبی که ازدیشب از شهرستان های تبریز ، رضائیه ، کرج، کاشان، اراک وسایر شهرهای دورونزدیک به قم آمده بودند ، در حرم مطهر حضرت معصومه‌علیها- سلام ، به‌عزاداری پرداختند .

هیئت های مذهبی ، سپس به‌منازل‌حضرت آیت‌اله‌العظمی آقای‌گلپایگانی، حضرت‌آیت‌اله العظمی آقای شریعتمداری و حسینیه آیت‌اله‌العظمی آقای نجفی مرعشی و منزل حضرت آیت‌اله‌لعظمی آقای سید محمد صادق روحانی رفتند و به‌ذکر مصیبت خامس آل‌عبابرداختند

امروز شهر قم یکی ازشلوغ ترین روز های خود را پشت سرگذاشت و تا ساعتی بعد از ظهر ورودهیئت‌های‌مذهبی وزایران به این شهر مقدس ، ادامه داشت .

۷ مدیر کل آموزش و پرورش تغییر کردند

هفت مدیر کل دیگر وزارت آموزش و پرورش‌تغییر یافتند. در این تغییرات یک رئیس دبیرستان ، یک رئیس‌انستیتو تکنولژی و یک‌رئیس‌آموزشگاه استثنائی مدیر کل شدند .

در این تغییرات‌ادبخواه‌مدیر کل تربیت‌بدنی وزارت آموزش وپرورش ، خوش‌ضمیر مدیر کل امور مدارس عالی و خانم آهی مدیر کل دفتر آموزش کودکان استثنائی سمت های خود را از دست دادند ومدیر کل دفتر تعلیمات متوسطه که سالها این سمت را داشت‌مدیر کل دفتر آموزش خدمات شد . انتصابات جدید از این قرارند :

محمدشبنم مدیر کل امور تربیتی که اینک‌درسمینارآموزش سیاسی در کرمانشاه شرکت دارد و قبلا معاون اداره کل پی‌گیری بود به سمت مدیر کل پی‌گیری ونظارت ، یحیی‌مظفری عضو دفتر پی‌گیری و نظارت به سمت‌مدیر کل دفتر هماهنگی شوراها ، پروین مهری رئیس دبیرستان دولتی شرف (ناحیه هشت تهران) به سمت مدیرکل دفتر آموزش متوسطه ،فرانک ادیبی مدیر کل دفتر آموزش متوسطه به سمت مدیر کل دفتر آموزش خدمات ، مسعود مدیر امانی معلم‌قدیمی‌ورزش‌و معاون اداره کل تربیت‌بدنی به سمت مدیر کل تربیت‌بدنی وزارت آموزش و پرورش ، مهندس مامنیر ایمن سپاهی رئیس انستیتو تکنولوژی راه و ساختمان تهران‌به‌سمت مدیرکل دفتر امور مدارس عالی و انستیتو های‌وابسته به وزارت آموزش و پرورش، و محمود پاکزادرئیس آموزشگاه‌ناشنوایان نیمروز به سمت مدیر کل دفتر آموزش کودکان استثنائی .

به‌این‌ترتیب یک پست مدیر کلی (امور تربیتی) خالی مانده است .

مدیر کل پی‌گیری و نظارت قبلا مدیر کل خراسان و مدیر کل دفتر هماهنگی شوراها بازنشسته شده بودند .

کسبه‌شهری از تعطیل جمعه معاف‌شدند

کسبه شهری‌که‌تابع‌ساعت کار اصناف پایتخت هستند از تعطیل اجباری‌روز های‌جمعه معاف شدند.

امروز یک مقام مطلع در اتاق اصناف به ، اطلاعات گفت: بخشنامه‌ای از سوی اتاق برای کلیه اتحادیه های صنفی فرستاده شده است ، تاآن گروه از واحد های صنفی که طرح جدید ساعت کار اصناف در موردشان به مرحله اجرا درآمده است و هم‌اکنون درایام هفته از ۹ صبح تا ۷ شب‌بکار می‌پردازند روزهای جمعه رابتوانند تا ظهر بازباشند.

معاونان جدید پژوهش وبرنامه‌ریزی وآموزشی‌ودانشجوئی

تغییرات درسازمان دانشگاه تهران

بدنبال تجدیدنظردرسازمان دانشگاه تهران و حذف‌پست معاونت طرح و برنامه ریزی رئیس دانشگاه تهران همزمان با اعلام تغییرات جدید گفت:

در این مرحله ۲۷ اداره حذف و یا در یکدیگرادغام شده‌اند و ۱۵۰۰پست‌سازمانی حذف گردیده است .

در انتصابات جدید دکتر پزشکپور مستشفی معاون آموزشی و پژوهشی به سمت معاون پژوهش و برنامه‌ریزی، شاهرخ امیرارجمند معاون امور دانشجوئی دانشگاه به سمت معاون آموزشی و دانشجوئی و دکتر مهدی امانی استاد دانشکده علوم اجتماعی و تعاون به سمت رئیس این دانشکده منصوب گردیدند .

دانشگاه تهران همچنین اعلام داشت سازمان جدید دانشگاه تهران دارای ۱۷پست مدیر کلی و ٤ پست معاونت است و بدین ترتیب‌درسازمان تازه ۹ پست مدیر کلی حذف شده است .

تغییرات سازمانی یاد شده در دانشگاه تهران بخشی از طرح انقلاب اداری بشمار می‌آید

سازمان مرکزی دانشگاه دارای ۸ هزار کارمندآموزشی و فنی و اداری است و در تغییرات جدید هیچ یک از کارمندان برکنار یا بازنشسته نشده‌اند .

برای کمک به‌خرید خانه‌برای یک‌میلیون‌مسلمانان انگلستان

بانک مسلمانان انگلیس تشکیل می‌شود

رادیو لندن - نمایندگان بیش از یک میلیون مسلمان‌در انگلستان تصمیم گرفتندبانکی برای خودشان برپا کنند این بانک برخلاف بانک های‌دیگر نه بهره‌ای میگیرد و نه‌بهره‌ای میپردازد این امر مخالف با دستورات قرآن است گفته میشود که یکی از هدف های اصلی این‌بانک‌کمک بمسلمانان جهت خرید خانه میباشد خبرنگار بی‌بی‌سی در این‌زمینه می نویسد هر مسلمانی با این مشکل روبروست که با پول خویش چه کند در گذاردن‌آن در بانکو دریافت بهره‌مخالف قوانین قرآن کتاب آسمانی مسلمانان میباشد در طی این قانون بعضی از سرمایه گذاریها را بنفع خود جامعه اجازه میدهد .

بسیاری از خانواده های مسلمان ناچار شده‌اند برای مدتها در خانه های اجاری زندگی کنند تا شاید روزی بتوانند پول مورد نیازخود را جمع آوری نمایند بهرحال بانک فعلی همردیف با دیگر بانک های غربی فعالیت خواهد داشت و در آن‌بروی غیر مسلمانان نیز باز است لیکن هیچگونه بهره‌ای‌نخواهد پرداخت البته بانک مزبور بفعالیت های تجاری خواهد پرداخت و جهت مصارف خویش از مشتریان مبالغی خواهد گرفت انتظار میرودکه این بانک بسیاری از پول‌های کشور های عربی نفت‌خیز را بسوی خویش کشاند .

دربرخورد وانت بامینی‌بوس در راه بابل- مشهد

٦ نفر کشته و ۱۴ نفر مجروح شدند

مشهد - خبرنگار اطلاعات

در حادثه رانندگی جاده بابل - مشهد ٦ نفر کشته و ١٤ نفر مجروح شدند .

مینی‌بوس ۸۱٤۸۳ که با ۱۸سرنشین از بابل عازم‌مشهد بود در قریه «چمن‌بید» ۹۰ کیلو متری غرب بجنورد با وانت نیسان ۷٤۱٥٤برانندگی «غلامحسین بی‌نادر» بشدت تصادف کرد .

در این حادثه راننده نیسان و برادر زنش بنام «قرمحمدی» و نیز ٤ تن از مسافران مینی بوس باسامی : علی اکبر شیخ محمدی ، مدرسی ، صفر پورحسن‌و رجب صیفی کشته شدند .

و ١٤ نفر که مجروح شده بودند به بیمارستانهای بجنورد و گنبد کاوس انتقال یافتند .

اسامی سه تن ازمجروحان که دربیمارستان بجنوردبستری هستند باین شرح می باشد :

بانو بمانی ، محمد علی مصطفوی و ابراهیم خادمی علت تصادف براثر انحراف بچپ و سرعت غیر مجاز وانت نیسان اعلام شده‌است

از بهار سال آینده

«کرایسلر» درایران ساخته‌می‌شود

*** هر دستگاه کرایسلر ساخت‌ایران‌حدود ۲٤۰ هزار تومان قیمت خواهد داشت**

دیترویت ، آسوشیتدپرس - کمپانی‌معروف‌امریکائی‌کرایسلر اعلام کرد: ایران اولین‌کشوری درخارج‌از ایالات متحده امریکا خواهد بود که از بهار سال اینده کرایسلر مدل « سویل» تولید خواهد کرد .

سخنگوی کرایسلر در این زمینه گفت : بهای هرکرایسلر ساخت ایران حدود ۳٥ هزار دلار (حدود ۲٤٥هزارتومان) برآورد شده و از طرفی‌دربین کشور های خاورمیانه ،ایران ممکن است تنهابازار خارجی باشد که ازعهده تولیدکرایسلر برآید. ازاین‌رو انتخاب ایران برای تولید کرایسلر در خارج از آمریکا یک انتخاب ایده‌آل بوده است .

یک سخنگوی شرکت جنرال موتورز در بخش اتومبیلهای مجلل کرایسلر گفت : جنرال موتورز وایران تصمیم دارند بادست زدن به سرمایه‌گذاری مشترک تولید اتومبیل های کوچک را نیز آغاز کرده و برای سال اول یکهزار واحد از این اتومبیلها را در ایران تولید کنند .

از سوی دیگر «لوئی‌ویل‌کینگ» مدیرعامل کمپانی‌جنرال موتور ایران دراین باره گفت:مالیات و حقوق گمرکی باعث گرانی بهای اتومبیل در ایران‌میشود.

این کارخانه درنظر دارد از بهار آینده تولید شورلت سبک و کامیون های‌بزرگ را در ایران آغاز کند .

بگفته یک مقام جنرال‌موتور ایران، کمپانی مذکور در نظر دارد در سال آینده جمعابیش از ۳۰ هزار واحد اتومبیل تولید و عرضه کند .

جدول‌سنجش برنامه‌های تلویزیونی

سرویس هنری روزنامه اطلاعات بکمک‌یک‌گروه پژوهشگر هرشب بعداز ساعت ۲۰ ازصد خانواده‌ساکن تهران دو پرسش میکنند :

★ کدام برنامه تلویزیونی را می‌بینید ؟

★ چه‌نمره‌ای ازصفر تا۲۰ به برنامه‌ای که تعقیب میکنید ، میدهید :

نتیجه پرسش‌های دیشب‌ما چنین بوده است .

برنامه اول (شبکه)	بینندگان مردم اول (نمره متوسط ۱٤٫٥)	٪٥٥
برنامه دوم	بینندگان فیلم (اربعین) (نمره متوسط ۱٦٫٥)	٪۴۰
بین‌المللی	بینندگان شوکارل‌بورنت (نمره متوسط ۱٦)	٪٥

اخبار کوتاه

بازدید خانم دیباازمکتب صدوق

سرکار علیه خانم فریده‌دیبا دیروزازمکتب پسرانه‌صدوق در چشمه‌علی بازدیدکردند. ابتدا گزارشی از چگونگی تاسیس این مدرسه ونحوه اداره آن‌باطلاع رسانیده‌شد آنگاه خانم دیبا به مدت نیم ساعت در یکی از کلاس‌ها ناظر تدریس یکی از معلمان کلاس اول‌این مدرسه‌بودند و سپس‌ازقسمت های‌مختلف و سلف سرویس بازدید کردند .

در بازدیدامروز خانم‌دیبا قائم مقام جمعیت بهزیستی‌و آموزشی‌فرح‌پهلوی‌خانم‌خزیمه علم‌نایب رئیس‌جمعیت‌ورئیس هیئت مدیره‌وخانم جهانبانی همراه با سایر اعضای‌هیئت مدیره‌جمعیت شرکت‌داشتند. سرکار علیه خانم دیبا در پایان بازدیدشان ۲٥دستگاه آبسردکن‌از طرف‌والاحضرت لیلا پهلوی به این مدرسه اهدا کردند .

اعطای سردوشی به افسران

مراسم اعطای سردوشی به دانشجویان دوره نهم افسری مرکزآموزش‌افسری ژاندارمری باحضورفرمانده ژاندارمری‌کشورشاهنشاهی دیروز درسربازخانه ونک انجام شد.نیز درهمین‌مراسم افسران دوره های مختلف ازمقابل تمثال شاهنشاه آریامهر رژه رفتند.

تجلیل از دو چهره تابناک پزشکی ایران

عصر روز چهار شنبه ۲۷ بهمن‌ماه در گالری مشاهیرجهان وابسته به کالج بین‌المللی جراحان در شیکاگو امریکاطی مراسمی پر شکوه از دوچهره تابناک پزشکی ایران ابوعلی سینا و محمد زکریای رازی تجلیل بعمل خواهدآمد.

آقای دکتر سیف‌الدین نبوی دبیر کل‌انجمن ملی بزرگداشت چهره های تاریخ پزشکی‌ایران اظهار داشت : این مراسم در ساعت ٦ بعداز ظهر بوقت محلی در گالری مشاهیر جهان‌برگزار میشود و در آن علاوه برارباب جراید و نمایندگان مطبوعات شیکاگو بیش از شصت تن‌از دانشمندان امریکائی نیزشرکت خواهند داشت.

حضرت آیت‌اله حایری درگذشت

حضرت آیت اله العظمی آقای حاج شیخ یوسف خراسانی (حایری) درپی‌یک کسالت طولانی در مشهد، دارفانی را وداع گفت .

بدستور حضرت آیت‌اله العظمی‌آقای حاج سیدمحمد رضا بروجردی ، تدریس حوزه علمیه مشهد، تعطیل شد.

جنازه آن مرحوم صبح امروز باشرکت هزاران نفر علما وروحانیون،طلاب‌علوم دینی وطبقات مختلف مردم مشهدتشییع وبخاک سپرده شد.

اولین‌مدرسه‌پیراپزشکی درکرمان ایجاد میشود

کمیته هماهنگی بهداری وبهزیستی استان کرمان به ریاست استاندار کرمان وبا حضور مسئولان اجرائی تشکیل شد و پس از بررسی مسائل بهداری وبهزیستی پیشنهاد بنیاد «آرشام» برای تاسیس مدرسه عالی پیراپزشکی‌در کرمان موردتاییدقرارگرفت.

ملاقات سفیرگابن با رئیس سنا

سفیر جدید کشور گابن در دربارشاهنشاهی‌ساعت ۱۱ امروز در دفتر کارآقای مهندس شریف امامی رئیس مجلس سنا حضور یافت‌وبا ایشان ملاقات کرد .

مدیران کشور امشب در تخت‌جمشید اجتماع می کنند

شیراز - خبرنگاراطلاعات:

دومین کنگره انجمن مدیریت ایران ساعت ۸ امشب در هتل داریوش تخت‌جمشیدگشایش‌می‌یابد.

در مراسم افتتاحیه‌کنگره که با شرکت ۳۰۰ نفر از مدیران بخش دولتی ، بخش خصوصی و دیگر مسئولان تشکیل میشود دکتر نصراصفهانی‌استاندار فارس و دکتر فرهنگ‌مهر رئیس دانشگاه پهلوی سخنانی ایراد می‌کنند.

قرار است کنگره با نطق نخست وزیر افتتاح شود اما هنوز شرکت‌آقای هویدا دراین کنگره قطعی نیست .

تاریخ تشکیل این کنگره که درصفحه‌اقتصادی چاپ شده است بدینوسیله تصحیح میشود .

۷۲روحانی خون اهداء کردند

ساعت ۱۰ بامداد امروز بمناسبت اربعین حسینی۷۲ نفر از آقایان روحانیون در بیمارستان سوم شعبان حضور یافتند وخون خود را اهداء کردند .

شرکت در اجلاسیه

مهندس اسکندر فیروز معاون نخست‌وزیر ورئیس سازمان حفاظت محیط زیست برای‌شرکت دربیست و چهارمین اجلاسیه هیات مدیره اتحادیه بین‌المللی حفاظت از طبیعت و منابع طبیعی رهسپار سوئیس‌شد ایران هشت سال قبل دراین اتحادیه عضویت یافت و از شش سال پیش آقای فیروز بعضویت کمیته اجرائی اتحادیه مذکور انتخاب شده است .

انتصابات

ازطرف پروفسور عباس صفویان رئیس دانشگاه‌ملی ایران دکتر احمد شمیرانی بسمت سرپرست رشته های علوم زمین دانشگاه ملی ایران منصوب‌و مشغول‌به کار شد.

آسمان

هوای کرانه های دریای مازندران ابری همراه با بارندگیهای‌متناوب - استان های آذربایجان ابری‌گاهی همراه با ریزش برف - استانهای همدان ، کرمانشاهان،کردستان‌ابری گاهی همراه با ریزش برف و باران - استانهای خوزستان ، لرستان نیمه ابری در قسمت های‌شمالی ابری‌همراه با ریزش‌باران- تهران نیمه‌ابری‌بتدریج‌ابری در شب همراه با بارندگی نواحی مرکزی نیمه ابری بتدریج ابری - استانهای فارس ، اصفهان ، بوشهر قسمتی ابری

حداکثردرجه‌حرارت‌هوای تهران طی ۲٤ ساعت‌گذشته ۹ درجه و حداقل یک‌درجه بوده است . گرمترین نقطه بندرعباس حداکثر ۲٦ و سردترین شهر اراک‌حداقل ۱۰ درجه زیر صفر .

مستاجر با تبر زن صاحب‌خانه را کشت

تبریز- خبرنگار اطلاعات:

دیشب طی نزاعی که در یکی از خانه های خیابان ثریای‌تبریز رخ‌داد یک زن صاحبخانه توسط مستاجر خود بقتل رسید.

میرایاز حسینی سراسکندانی ٥۰ساله متهم است پس ازمشاجره شدیدبا صاحبخانه خود - بانو کوچک قاسمی ۳٥ ساله - باتبر به وی حمله کرد و اورا بقتل رساند.

متهم دستگیر و تحت پیگرد قانونی قرار گرفت.

زنی با همدستی نوکر خود ، شوهرش را کشت

مشهد- زن ۳٥ ساله‌ای بنام فاطمه شهریاری با همدستی نوکرش شوهر۷۰ ساله خود را بقتل رساند. مقتول حسن خدانسیم‌نام داشت وساکن روستای «نوغان» ازتوابع مشهدبود. پرونده این جنایت هم‌اکنون درشعبه یک دادسرای‌مشهد تحت رسیدگی است.

درحمام‌خفه‌شدند

ساعت هفت بعدازظهر روز گذشته سه‌نفر به اسامی حلیمه قادری۳۰ ساله‌و دخترش طاهره بیگلری هشت ساله به اتفاق یکی از اقوامشان‌صغری بیگلری ۲۲ ساله به حمام ساختمان ذوب آهن واقع‌در خیابان خیام کوچه اظهری رفتند و درحمام را از داخل بستند براثر ازدیادگازکربنیک درحمام دچار خفگی شدند . دراین حال حلیمه توانست‌با بازکردن درخودرا به‌خارج برساند ولی صغری وطاهره فوت شدند. حلیمه به‌بیمارستان لقمان‌الدوله منتقل شد وتحت درمان قرارگرفت.

انفجار کپسول گاز در شهر ری یک نفر راکشت

شهر ری - براثر انفجار کپسول گاز در شهر ری یک نفر کشته و ۲ نفر مجروح شدند .

حادثه‌صبح امروز درخیابان شاهرخ، هشت‌متری اول،پلاک ۲۲ روی داد و طی‌آن‌محمد غیاثی ۳۰ ساله کشته شد و ۲ زن بنامهای طوبی نیازی ٤٥ ساله و زهرا امینی ٥۰ ساله مجروح شدند و به بیمارستان فیروزآبادی شهرری انتقال یافتند .

تاراج مغزهای متفکر جهان سوّم بوسیله غرب!

آمریکا هفتادهزار دانشمند، پزشک تکنیسین و...را از جهان سوم گرفت!

گزارش تکان‌دهنده، و بحث انگیز است .

سندیت گزارش در مرجع تهیه آن است و نشانه شکاف روزافزون و پرنشدنی میان کشورهای پیشرفته صنعتی و ممالک درحال‌رشد. کشورهای ثروتمند که هر روز وهرساعت برثروتشان افزوده میشود و کشورهای فقیر که هردم خزانه ملتشان تهی‌تر میگردد، کشور های استثمارگر که تنها در سال‌های اخیر بهای نود رقم فرآورده‌های صنعتی خود را چهل تا هفتاددرصد بالابرده‌اند و در برابر ده‌درصد افزایش نفت نعره انهدام تمدنی غرب سر داده‌اند.

تمدنی که به بهای نابودی ثروت ملی مردمان «غیرمتمدن» پاگرفته‌است. سالیان درازیست که کشورهای صنعتی مواد اولیه کشورهای درحال‌توسعه را تقریبا مفت به یغما میبرند و درعوض فرآورده‌های خود را به نرخ دلخواه به همین کشورها صادر میکنند وچنین است که در ستون بدهکاران ترازنامه این کشورها رقم‌های چند میلیارد دلاری بچشم می خورد.

حالا گزارش را بخوانید :

گزارش را خبرگزاری آسوشیتدپرس به استناد تحقیقات دفتردبیر کل‌سازمان ملل فرستاده است وبموجب آن طی ۱۲ سال (۱۹۶۱ - ۱۹۷۲) تنها ایالات متحده براثر جذب مغزها از کشور های در حال توسعه سی میلیارد دلار سود خالص داشته است .

در همین مدت ، متجاوز از هفتاد هزار نفر دانشمند، جراح، پزشک، پرستار و مهندس - تکنیسین کشور های عقب‌افتاده «دیروز» ، و «درحال توسعه» امروز جذب بازار کار آمریکا شده‌اند ، گزارش اضافه میکند که‌سهم کانادا از این بابت ده‌میلیارد و سهم انگلیس ۳٫۵ میلیارد دلار بوده است . در این ۱۲ سال، قریب سیصد هزار«مغز» از این جوامع جذب کشور های صنعتی غرب شده‌است که آمریکا بیشترین وبالاترین نصیب را برده است .

سهم ایران

راستی از این چهل وسه - چهار میلیارد دلار که مفت به کیسه کشورهای ثروتمندجهان سرازیر شده است چه‌صورت‌حسابی پیش روی ملت ایران است ؟

دهسال پیش ، یک استاد ایرانی حساب کرده بود که یک پزشک قریب پانصد هزار تومان و یک مهندس ۳۸۰هزار تومان برای ملت ما خرج‌دارد. حالا، این رقم دست‌کم بیست‌سی درصد اضافه شده است.

در حال حاضر ، ما قریب پنجهزار پزشک فقط درآمریکا داریم که بیشترین اجتماع مغز های رمیده ما را در یک‌کشور بیگانه تشکیل میدهند وبه‌ترتیب درایالتهای‌واشنگتن، نیویورک و کالیفرنیا کار میکنند.

از تعداد دندان پزشکان(۷۰ تا ۶۰ نفر) و داروسازان(۴۰-۵۰ نفر) میگذریم . مهندسان و پرستاران را نیز بحساب نمی آوریم و مخارج آنان را روی هزینه تربیت یک پزشک‌سرشکن میکنیم . بااین ترتیب و با احتساب دیگر هزینه‌های‌جنبی، فارغ‌التحصیل شدن یک‌پزشک ایرانی (که در حال حاضر در آمریکا کارمی‌کند) برای ملت ایران بین ششصد تا ششصد و پنجاه هزار تومان خرج دربرداشته است وقتی این‌رقم را در تعداد پزشکان ایرانی‌مقیم امریکا ضرب کنیم به‌رقمی‌معادل ۳۲۵٫۰۰۰٫۰۰۰٫۰۰۰ ریال میرسیم ، یعنی سه میلیارد و دویست و پنجاه میلیون‌تومان. و با دلار ۷ تومانی رقمی‌معادل ۴۶۳ میلیون دلار .

ملاحظه میفرمائید که از آن سی میلیارد دلار ، و از آن هفتصد هزار « مغز » که طی دهسال مورد بحث از کشور های مختلف‌جهان نصیب‌آمریکا شده است ایران با پرداخت ۴۶۳ میلیون دلار و پنجهزار پزشک سهم قابل توجهی‌داشته است .

بعد از آمریکا ، بالاترین‌رقم پزشکان ایرانی در آلمان بسر میبرند (بالای‌رقم ۲ هزار نفر) و بعدبه‌ترتیب کانادا، استرالیا، فرانسه، انگلستان و سویس میباشند .

به اعتبار یک آمار که‌اخیرا خوانده‌ایم تعداد پزشکان‌ایرانی که در خارج‌ازکشور بسرمیبرند به ۱۶ هزار نفر بالغ میشوند که اگر فارغ‌التحصیلان رشته های دیگر پزشکی و مهندسی را به آن اضافه کنیم رقم پزشکان ، متخصص ومهندسین و دیگر افراد ماهر ایران در خارج از کشور به بیست هزار نفر میرسد که گذشته از ضرر مالی قابل توجه به اقتصاد مملکت (۵٫۱ میلیارد تومان) از نظر نیروی انسانی ماهر و متخصص نیز ضربه جبران ناپذیری براقتصاد و صنعت و اجتماع ما است.

فرار «مغزها» ادامه دارد

یک آمار نشان‌میدهد که طی دهسال ۲۵۲۵ تا ۲۵۳۵ (۱۳۴۵-۱۳۵۵) جمعا ۱۷۰۰نفر پزشک به جامعه پزشکی‌کشور اضافه شده است که بطور متوسط میشود سالی ۱۷۰نفر درحالی که بموجب‌آمار رسمی دانشگاهها در آن سالها از دانشکده‌های پزشکی کشور ۶۵۰ نفر فارغ‌التحصیل‌شده‌اند. بمیان‌دیگر طی سالهای مورد نظر هر سال ۴۸۰ نفر از فارغ‌التحصیلان دانشکده‌های پزشکی ایران به‌خارج رفته‌اند. رقمی قریب ۷۵درصد.

درحالیکه به اعتبار اظهارات وزیر بهداری و بهزیستی‌کشور ما به یکصد هزار نفر پزشک نیاز دارد که در حال حاضر تنها سیزده‌هزار نفر رادرخدمت دارد. یعنی جامعه ایران امروز به۷۸ هزار پزشک دیگر نیاز دارد. تازه از سیزده هزارنفر پزشکی که در ایران خدمت میکنند نزدیک پنجهزار نفر پزشک فیلیپینی و هندی و پاکستانی هستند که در چند سال اخیر بکار گرفته شده‌اند.

طبق نوشته فصلنامه جامعه نوین «شماره تابستان» در سال ۱۹۶۷ ازتعداد فارغ‌التحصیلان دانشکده‌پزشکی دانشگاه‌پهلوی ۹۰ درصد راهی‌آمریکا شده‌اند درحالیکه این رقم برای‌دانشکده پزشکی دانشگاه‌تهران۴۰درصد و برای سایر دانشکده‌های پزشکی ایران رقمی معادل ده درصد بوده است .

سودی که کشور های مختلف غرب با جلب نیروی ماهر کشور های جهان سوم - برده‌اند :

آمریکاسی میلیارد

دلار- کاناداده میلیارد

دلار- انگلیس ۳٫۵

میلیارددلار...

فرارسرمایه‌ازراه‌فرارمغزها ضربه‌بزرگی به‌اقتصادوصنعت کشورماواردمیکند

در سمپوزیوم روابط اقتصادی خارجی ایران در عصر پهلوی که اخیرا در شیراز تشکیل گردید ، دکتر فرهنگ‌مهر رئیس دانشگاه پهلوی شیراز طی سخنان مشروحی مساله فرار مغزها را مطرح کرد .

این‌سمپوزیوم باحضور هوشنگ‌نهاوندی رئیس دفتر مخصوص علیاحضرت شهبانوی ایران، نصراصفهانی استاندارفارس، فرهنگ‌مهر رئیس دانشگاه پهلوی، محمد باهری معاون کل دربار شاهنشاهی و بیش از سیصد تن از شخصیت‌های اقتصادی، علمی، دانشگاهی و فرهنگی کشور در دانشگاه پهلوی برگزار شد.

رئیس دانشگاه پهلوی گفت به سبب مسئولیت دانشگاهی توجه شرکت‌کنندگان در سمپوزیوم را به فرار سرمایه‌ای که از راه فرار مغزها به ضرر کشور و سود کشورهای ثروتمند صورت میگیرد جلب میکنیم . زیرا در افزایش بهره‌وری مادی حفظ سرمایه‌های‌معنوی و اعتنای ارزش‌های علمی و آموزشی حائز اهمیت است .

مساله فرار مغزها از کشور اگرچه‌مبتلابه بسیاری از کشورهای جهان است و بارهادر مجامع بین‌المللی مطرح شده است، ولی طرح تازه آن‌ازسوی مسئولان دانشگاهی و اقتصادی کشور آنهم در زمانی که کشورما بیش‌ازهمیشه به افراد ماهر و متخصص نیاز دارد بحث‌انگیز و قابل اعتناست .

مساله‌فرارمغزها دراواسط برنامه چهارم نیز مطرح گردید وبررسیهائی درسازمان برنامه ، نخست‌وزیری، وزارت علوم وآموزش عالی و دانشگاه‌ها انجام‌گرفته‌است. مساله‌کمبودنیروی ماهرومتخصص‌بخصوص پس‌ازافزایش‌ناگهانی نفت ودرجریان اجرای برنامه عمرانی پنجم بطور حیاتی مورد توجه قرار گرفت و فعالیت برای جذب مغزها شکل گرفت . در حال‌حاضر افراد ماهر و متخصص فراوانی از کشورهای کره، فیلیپین، هند، پاکستان و دیگر کشورها در کشور ما سرگرم کار هستند ، درحالیکه سرمایه‌های ارزنده‌ای از نیروی انسانی ما در خارج از کشور بسر میبرند و از این‌راه ضرر مادی ومعنوی بزرگی به اقتصاد و صنعت ما وارد آمده است . به گفته یکی از استادان هیچگاه رشد کامل یک کشور بااتکاء بر متخصصین و تکنیسین‌های بیگانه دوامپذیر نیست .

امیدوارم بحث تازه اطلاعات در زمینه چگونگی فرار مغزها وراه‌پیشگیری آن‌ثمربخش و کارآ باشد.

اطلاعات

نشر به‌ایرانیان‌مقیم‌خارج‌از کشور

حاوی آخرین اخبار ورویداد های ایران وگزارشها ومقالات‌اجتماعی هفته‌ای‌سه‌بار در سراسر دنیا دردسترس مشترکین گذارده میشود

تلفن ۳۲۸۴۰۸

هدف

بانک عمران صاحب خانه کردن هم میهنان است

باافتتاح پس انداز وام خانه

میتوانید تامبلغ یک میلیون تومان

ازبانک عمران وام ۲۰ ساله باحداقل

بهره بانکی دریافت نمائید

جهت کسب اطلاع بیشتر وچگونگی آن به شعب بانک عمران مراجعه فرمائید.

HITACHI

هیتاچی

هیدرولیک مجهز به سیستم کامپیوتر

۲۰ تن و ۳۰ تن

با اجازه عبور در جاده‌ها و محدوده شهرها

سرویس و تعمیرگاه ، زیرنظر مهندسین و متخصصین ژاپنی

نماینده انحصاری فروش و سرویس ماشین آلات ساختمانی هیتاچی

شرکت عباد

جرثقیل هیتاچی

شرکت عباد خیابان ملت شماره ۱۱ تلفن ۳۰۴۱۸۱ ۳۰۴۴۷۲

اطلاعات

بنیانگذار: عباس مسعودی .
صاحب امتیاز ومدیر: فرهاد مسعودی
سردبیر: منصور تاراجی
سال پنجاه‌ویکم
محل اداره: خیابان خیام. ساختمان اطلاعات.
تلکس. ۲۱۲۳۳۶- تلگرافی: اطلاعات- تهران
تلفن ۳۲۸۱

سرمقاله

چهاردیواری غیراختیاری!

وزارت مسکن و شهرسازی درجنوب غربی تهران ۲۸۰۰ دستگاه آپارتمان ارزان‌قیمت میسازد که مشخصات و شرایط واگذاری آنها را در روزنامه ما ملاحظه فرمودید.

در شرایط واگذاری این آپارتمانها نکاتی قید شده که‌قابل توجه است . ششصد و پنجاه آپارتمان رابرای کسانی درنظر گرفته‌اند که خانه آنها درمسیر طرحهای شهرداری قرار داشته و تخریب شده است . این را یک حمایت عادلانه باید گفت . برای اینکه وقتی خانه کسی‌را خراب میکنند انصاف‌نیست دراین وانفسای مسکن او را به‌حال خودش واگذارند . وضع مسکن بطوری است که اگر دوبرابر قیمت‌واقعی خانه‌را هم به‌صاحبش بدهند به‌آسانی قادر نخواهد بود خانه مشابهی پیدا کند و در آن بنشیند . درچنین احوالی ، این معامله اول شرط نوسازی و توسعه و تجدیدبنای محلات قدیمی شهر است و هنگامی که مردم مطمئن‌باشند درصورت تخریب خانه‌هاشان دچارسرگردانی وخانه‌بدوشی نخواهند شد ، از چنین برنامه‌هایی بهتر استقبال خواهند کرد .

دوم اینکه قید شده است متقاضی آپارتمان حتما باید عائله‌یی تحت‌تکفل داشته باشد و خود او یا عائله تحت تکفلش هیچکدام خانه یاآپارتمان شخصی نداشته باشند. اگرخوانندگان عزیز بخاطر داشته باشند ما به دفعات متذکر این نکته شده‌ایم که سرمایه‌گذاری دولت در امر ساختمان باید منحصرا برای کمک به خانواده‌های فاقد مسکن باشد نه اینکه وسیله‌یی برای استفاده یا درحقیقت سوء استفاده بدست دلالها و عناصر فرصت‌طلب بدهد .

قسمت اعظم آپارتمان‌هایی را که با سرمایه و امکانات دولت یا موسسات و بانکهای وابسته به دولت ساخته شده است، کسانی تصاحب کرده‌اند که صاحب خانه و ملک وحتی ویلای کنار دریا بوده و هیچ احتیاجی به آپارتمان واگذاری نداشته‌اند . الا آنکه بعضی میخواسته‌اند در کنار باغ و ملک و خانه و آپارتمان شخصی، جایی هم بعنوان «باطوق» یا بزمگاه خصوصی داشته باشند و بعضی دیگر با اعمال نفوذ ، یک یا چند آپارتمان را با شرایط سهل از دولت خریده‌اند تا پس از مدتی با تفاوت فاحش بفروشند و مابه‌التفاوت آن را برموجودی بانکی خود بیفزایند .

جای خوشوقتی است که دستکم در مورد آپارتمان‌های ارزان‌قیمت جنوب شهر این شرط را قائل شده‌اند و ترتیبی داده‌اند تا واحدهای مسکونی به تملک کسانی‌درآید که‌استحقاق یک چهاردیواری را دارند.

شرط دیگری هم در ضوابط واگذاری آپارتمانها هست که این نظر را تاکید و تسجیل میکند . بدین معنا که قید شده است واحد مسکونی تا پنج سال بموجب قرارداد بعنوان «مورد استفاده» دراختیار متقاضی قرار میگیرد و در این مدت‌استفاده کننده حق انتقال حقوق ناشی از قرارداد را به‌غیر ندارد . یعنی نمیتواند آپارتمان را به کسی واگذار کند یا اجاره بدهد . ضمنا درصورتی که معلوم شود قبلا خودش یا افراد تحت تکفلش دارای واحد مسکونی بوده‌اند ، حق تملک آپارتمان از وی‌سلب خواهد شد.

به امید آنکه این ضوابط مفید - و ضروری - بعدها نیز در مواردی که با سرمایه و امکانات دولت خانه‌سازی میشود برای جلوگیری ازسوء استفاده و دلال‌بازی به‌کار رود.

مقالات واندیشه‌ها

..خرج آهسته‌تر کن!

علی‌اصغر امیرانی

«میگویند» در روزگاران قدیم، آنروزها که سفر مکه یکسال طول میکشید، آنهم با کاروان و کجاوه و فقط مردم بااستطاعت و دارا می توانستند این فریضه دینی را که خداوند بر توانگران واجب کرده انجام دهند، بازرگانی در راه سفر بخانه خدا روزی وارد دهی شد، و به نوکرش دستور داد برایش تخمرغ بخرد، نوکر رفت و برگشت گفت تخمرغ دانه‌ای ده تومان است و بازرگان بی‌هیچ شگفتی ومعطلی گفت برو بخر و بیاور .

چندماه بعد در بازگشت ازسفر مکه بار دیگر گذر بازرگان و نوکر بهمان روستا افتاد و بازرگان‌دوباره نوکر را مامور خرید تخمرغ کرد، نوکر رفت و دربازگشت‌گفت ، ارباب تخمرغ دانه‌ای‌یکریال‌است. بازرگان تعجب‌کنان پرسید: چرا این‌قدرگران.

نوکر درشگفت ماند و پرسید بار اول که می‌آمدیم همین‌جاتخمرغ را دانه‌ای ده تومان خریدیم نگفتی گران است، حالا که‌صدبرابر ارزانتر است چرا بنظرت گران می‌آید ؟

بازرگان دانا و جهاندیده جوابی داد که اکنون بعد از گذشت قرن‌ها مورد استفاده و استناد ماست، او گفت ، برای اینکه وقت آمدن پول داشتیم و زیادی پول و درآمد مانع درک تورم و گرانی است ولی اکنون که درراه بازگشت‌هستیم همه را خرج کرده، بی‌پول شده‌ایم و آدم وقتی بی‌پول شد همه‌چیزبنظرش گران‌می‌آید.

این را من‌امروز ننوشته‌ام‌که سیاست بازرگانی وبازرگانان کشور یکی پس از دیگری در راه بازگشت از سفر بدوران ودیاررشد و رونق و رفاه هستند ، این عین مقدمه نوشته‌ایست که دو سال پیش ، بصورت پیش‌بینی، در گرماگرم عصر رشد و رونق تحت عنوان « عصر بعد از این‌دوران» نوشته وبااستناد باین‌اندرز معروف سعدی : «بنوش و بپوش و بریز و بده - زبهر دگر روز چیزی بنه» بهمه هشدار داد . اوضاع آنچه را پیش‌بینی کردم امروز و بمناسبت وضع روز ، بر آن نوشته میتوانم بیفزایم این است که : هرقدر هم که درآمد ما کم شود حتی اگربدوران قبل ازافزایش درآمد نفت و آن روزهائی که درآمد سرانه‌ای تلث درآمد سرانه فعلی داشتیم برسیم ، باز هم نیاز به صرفه‌جوئی، بصورت صرف‌نظرکردن از انجام طرحهای ضروری و عام‌المنفعه نداریم آنچه ما بی‌نهایت به آن نیاز داریم ، داشتن اندکی‌عقل معاش است که در هر مرحله از زندگی ، برای هر فرد وملت، خاصه افراد و ملت‌های ثروتمند لازم‌است، فرد فقیر، معاشی ندارد تا بعقل آن نیاز داشته باشد . بطور مثال آنچه در مورد برق ما باید انجام بدهیم، تاریک نگاهداشتن معابر وسردکردن خانه‌های مردم و از حرکت‌بازداشتن کارخانه‌های تولیدی نیست .

انرژی برق در کشور مانندجریان خون در بدن‌است، قابل صرفه‌جوئی نیست . ولی میتوان از هرز و هدر رفتن آن ویامسموم شدنش‌جلوگیری کرد .

در این مورد آنچه شایسته صرفه‌جوئی ودرخورخودداری است، جلوگیری از واردات انواع آهن آلات و ادوات زائد و لوکس و غیرضروری برق است . وقتی کسی چیزی خریدووسیله‌ای داشت نمیتوان اورا از استفاده از آن محروم کرد ،ولی وقتی چیزی نداشت و ندید ونخرید، هوس‌مصرف و استفاده از آنرا هم نخواهد داشت . مردمی که هنو بیش‌از پنجاه درصد ازآنهاحمام خانگی ندارند و حمام عمومی استفاده میکنند، چه لزومی دارد عده‌ای از آنها با برق طهارت بگیرند و یا آلت استنجای الکتریکی داشته باشند ، اگر استفاده از آبگرمکن برقی و کرسی برقی و پلوپز برقی و دستگاهی چون دستگاه «بلودرای» و صدها آلات و ادوات خانگی واداری و دفتری که هرشب اعلانش‌را در روزنامه‌هاورادیو تلویزیون می‌بینید ، طهارت با برق و یا تفریط و تفریح با آن نیست پس چیست ؟ اگر بعضی کالا ها زائد و لوکس نخرند طوری نمیشود، ولی با اجازه ورود دادن باین قبیل کالاهای زائد و فاسدشدنی ، ارزمملکت را که پدر انرژی است هدر میدهند.

این سیاست همه‌چیزخری و همه‌چیز خوری ، سرانجام ، ما را «باستعمار غذائی» که جدیدترین نوع استعمار است، میکشاند، این سخن نه اغراق است و نه از خودماست، عین گزارش کمیته تامین موادغذائی گروه بررسی مسائل ایران در پرتو انقلاب شاه و ملت است که بموجب آن «ایالات متحده‌امریکا کمثروتمندترین ومرفه ترین کشور دنیاست از هریک‌درصد اضافه درآمد فقط ۵ر۲ درصد آن صرف مواد غذائی میشود.» آیا میدانیم در کشور ما این رقم به چند درصد میرسد ؟ درست‌پنجدهم بیش‌ازاروپا وآمریکا یعنی ۷ر۵ درصد».

بطوریکه روزنامه رستاخیز می نویسد : «بخش خصوصی اجازه ورود ششصد هزار تن میوه و مرکبات گرفته» و سپس بعنوان اظهارنظر مینویسد :

«مگر مردم امروز جامعه ما عزیزتر از مردم دیروزند که‌این چنین درآمد ملی خود را که باید سرمایه‌سازفرداباشد صرف پرخوری وتفنن وتجمل کنند؟»

البته هریوع تجارت و دادوستد در سطح جهانی اصولی دارد که باید رعایت کرد . کشوری کمسالانه بیست میلیارد دلار کالا بصورت‌نفت بدنیا میفروشد ، لازم است و باید از آنها بهمان مقدار ، و یا کمی‌کمتر کالا بخرد که دادوستد گفته‌اند نه دادن و ناستدن ، ولی نباید از نظر دور داشت که ما به آنها نفت می‌فروشیم که طلا و نقره خالص است و آنان در ازاء آن اگر طلا و نقره خالص تحویل نمی‌دهند دستکم همه رامس و مفرغ ویاکالای بنجل و فاسد شدنی تحویل ندهند و بعبارت دیگر ما از آنها تحویل‌بگیریم: که فرقی نیست بین کسیکه کالای‌کمیاب و گران قیمت را مفت و ارزان به دیگران بفروشد با کسیکه کالا های بنجل وارزان قیمت و زائد آنها را بقیمت گران و بمقدار فراوان بخرد.

بنابراین بهترین راه صرفه جوئی، جلوگیری از ریخت و پاش و هزینه ها و مصارف کاذب و خرید های‌هوی وهوسی است که از دست انواع و اقسام واقلام نجومی و سردردآور آن‌پناه میبرم بخدا .

ملتی که عقل معاش داشته باشد چراغی را که بخانه واجب است به مسجد حرام‌میداند تاچه‌رسد بکنیسه. وتازه این‌قبیل ریخت و پاشها وهرز وهدردادن درآمد های ملی ، هرچه وهرقدر که باشد چون مالی و مادی است ، جبران شدنی است .

هزینه های ضروری و در عین‌حال حال زائد دیگرهم هست که زیانشان ملی و معنوی و فرهنگی است و آن اتکائی بارآوردن فرزندان مملکت و مردم است که طی یک قرن هم قابل جبران نیست ، چنانکه‌کشور واجتماع ماهم اکنون دارد زیان بیکارگی و مکافات بی‌هنری جوانان یک قرن پیش را پس میدهد .

برای اینکه بدانید چه می‌گویم و ازکه میگویم ، خانواده کثیراولادی را فرض کنیدکه دارای چند کودکو جوان مدرسه برو و در حال‌تحصیل باشند. پدرومادرو سرپرستان‌خانواده بخاطر علاقه و محبتی که بطورطبیعی بفرزندانشان دارند ، در منتهای حسن نیت، و بمنظور یاری و کمک به‌آنها هر شب تکالیف درسی بچه ها را برایشان انجام دهند : ازحل مسائل مربوط بحساب و هندسه گرفته ، تا انشاء و مشق و رسم ونقاشی همه‌را بجای بچه‌ها وبرای آنها انجام دهند، یک چنین کودکانی تامدتی همه روزه از معلمین مدرسه نمره خوب میگیرند. ولی هنگام امتحان و آنجا که دیگر پدر ومادری نیست که کمکشان کند ، چون بالاستقلال عادت بحل مسائل نداشته‌اند ، در کار خود وامیمانند تا سرانجام نمره‌ای را که شایسته‌مردم اتکائی و درس نخوانده‌و زحمت‌نکش است میگیرند وآن «صفر» مطلق است. وای بروز وروزگاریکه طبیعت بعد از ۱۲۰ سال هم شده سایه پدر ومادر و کس‌و کار را ازسرشان بردارد . در اینصورت یک کودک اتکائی که‌در زندگی همواره متکی بخانواده وکمک های کاذبه آن بوده جز گدائی و دریوزه‌گری چه میتواند بکند ؟

ماجرای میلیاردهاریال‌کمک بلاعوض دولت بهزینه زندگی مردم از بودجه عمومی ، بمنظور ارزانتراز قیمت‌طبیعی وجهانی فروختن قند و شکر و گندم ویا گوشت و سایر مواد خوراکی به‌آنها، دست کمی از کمک بانجام تکالیف مدرسه بچه ها ندارد . اگرهم این کمکها روز و روزگاری مصداقی داشته امروزه دیگر بهیچوجه معنی ندارد ، جزاینکه مردم را از حقیقت زندگی و واقعیت های مربوط به آن دور نگاهدارد واین کار اگر روز و روزگاری بسود بود اکنون بصلاح هم نیست . مواد خوراکی را بقیمت گران از اکناف عالم خریدن و بنرخ ارزان وباتحمل زیان‌دردسترس همگان گذاشتن ، آنهم از بودجه عمومی که پول دولت و ذخیره مملکت باشد ، اگرهم خدمتی نسبت بمردم زمان باشد در مورد آیندگان نیست .

اینها را من درهمان اوقات که بر اثر افزایش درآمد ناگهانی نفت ،ذوق خرید همه چیز ازهمه جاو بهرقیمت همه را فراگرفته بود ، تحت عنوان «ترحم مضر» نوشته‌و مسئولان وقت را با این دوبیت سعدی هشدار داده، از ارزان فروش مصنوعی و موقتی کالا های ضروری برحذر داشتم و نوشتم :

اگر گنجی کنی بر عامیان بخش
رسد هرکدخدائی را برنجی

چرا نستانی‌از هریک جوی‌سیم
کمگرد آید ترا ، هر روز گنجی

واکنون که میلیارد ها از خزانه دولت صرف اینکار شده و در برابر نتیجه‌ای جز عادت بمفت خوری و آلودگی محیط زیست عاید کسی نشده تازه روزنامه رستاخیز ارگان حزب رستاخیز ملت ایران از خواب غفلت بیدار شده مینویسد :

«دولت شکر را کیلوئی ۳۵ ریال از کارخانه ها میخرد ، کیلوئی دو- ریال نیز بعاملین فروش میدهد ، هزینه سنگین کادراداری و توزیع را برآن علاوه کنید آنوقت حساب کنید هر کیلو چقدر برای دولت تمام میشود که بمن و شما کیلوئی۲۴ ریال میفروشد .

اگر صرفه جوئی قرار است‌بشود، باید از همین‌جاها شود ، خودداری از خاتم بخشی و جلوگیری از ریخت وپاش و هرز و هدر دادن درآمد های ملی.

آنها که فکر میکنند ما و سایر کشور های صاحب نفت را در مضیقه پولی بگذارند اشتباه میکنند، ویالااقل قیاس بنفس کرده‌اند ،اگرواقعا وجدا از افراط و تفریط خودداری کنیم . ما شرقی ها ازدیرباز قناعت پیشه بوده‌ایم : زکبودو بیش، نداریم باکه، خورش‌نان کشکین و بسترزخاک !

این روزها، ما و جهان صنعتی ، هر دو در محرومیت بسر میبریم ، آنها از نفت ماو ماز ارز آنها ،واین روشن است که در مسابقه استقامت بین چاق ولاغر سرانجام برد باکیست، بدون درآمد کافی ، حتی با درآمد اندک هم میتوان زیست ولی بدون دستیابی بمنفت کافی حتی یکروز هم می‌توان زندگی کرد . من در شگفتم ملتی چون ملت ایران که فصل خاصی در فضیلت قناعت تنهادرگلستان‌سعدی، دارد از کمبود ، و نبود چه‌غم‌دارد ، اگربی‌پولی غمی داشته باشد ، این غم را آنهائی باید بخورند که بامرضه کالاهای خود برای درآمد ما کیسه ها دوخته بودند ، اکنون باید با آن همدیگر را کیسه کنند .

ملت و مردم‌ایران‌باید بصرفه‌جوئی عادت کنند و یادست کم دست از ولخرجی بردارند ، خواه درآمد کافی و زیادی داشته باشند و خواه‌نداشته باشند، این مشق و سرمشقی است‌که بخش دولتی باید از خود آغاز کند

شعور حیوانات

عزیز نسین

دوستی مادران

مطلب زیر را پرفسور «خالداوزکوت» نوشته‌اند که عینا نقل میشود :

در سال ۱۹٤٦ پزشک جوانی بودم ودر «بالی‌کسیر» خدمت میکردم . همسرم حامله بود.یک بچه‌گربه‌بخانه آورده بودم. از نوع‌گربه های‌آنکارا، که‌موهای سفید و بلند دارند، میدانید که گربه های آنکارا کر هستند .

یک روز در راه بچه‌گربه سیاهی دیدم . موهایش‌کوتاه، اما خیلی براق بود . فکرکردم این بچه گربه شبق رنگ با بچه گربه سفید ما ، در کنارهم جلوه دیگری بخانه ما خواهند داد .

این بچه گربه را هم گرفتم و بخانه آوردم . هردو گربه ماده بودند .دم گربه سفیدمان خیلی کلفت و خوشگل بود ، اما دم گربه سیاه‌مان باریک و شلاقی بود . این دوگربه ، هرکاری کردیم باهم‌انس‌نگرفتند ورفیق نشدند. وقتی برایشان غذا میگذاشتیم : گربه سیاهه که خیلی فرز و زرنگ بود ، زودتر خودش را به غذامی‌رساند و نمی‌گذاشت‌گربه سفید لب به غذا بزند . گربه سفید که خیلی اعیان‌زاده و خانگی بود ، برای غذا شروع می‌کرد به نق‌زدن ، اما اغلب‌وقت ها مجبور بود باقیمانده غذای گربه سیاهه را بخورد .

هرکاری‌کردم این دو گربه بهم عادت نکردند . گاهی هم با هم دعوا میکردند و بسر و کله هم پنجه می‌زدند. همسرم اولین پسرمان را بدنیاآورد، ناچار گربه هارا به اتاق‌دیگری بردیم و دررا برویشان‌بستیم. گربه هاهم‌هردو آبستن بودند اول گربه سفید زائید ، چهار بچه خاکستری رنگ ، چندروز بعد هم سیاهه زائید ، چهار بچه سیاه ، بعد از اینکه گربه هامادر شدند، رفتارشان باهم خیلی فرق کرد . گربه سیاهه بچه های گربه سفیده را شیر میداد .گربه سفیده هم بچه های گربه سیاهه را شیرمیداد.

هردو ، هر هشت تابچه رامال خودشان میدانستند . هر یک باکمال مهربانی هم بچه های خودش و هم بچه های آن یکی را شیر میداد . پس از آن این‌دوگربه‌در کمال‌مهربانی باهم زندگی میکردند،بچه‌هاشان هم خواه و ناخواه خواهر خوانده و برادر خوانده هم بودند.

اما این راهم باید بگویم : همسرم با گربه ها میانه خیلی خوشی نداشت با آنها مهربان نبود ، اماپس از آن رفتار او هم باگربه ها عوض شد ومهر آنها را بدل گرفت .

آشیانه تمیز

این رویدادرا دوستم مظفر برایم تعریف کرده بود :

تابستان بود .در قهومخانه نشسته بودیم . قهومخانه این ده، مثل خانه هایش خشتی بود و دیوار کاهگلی داشت ، پرستوئی در یک چشم برهم زدن پیداش شد و غیبش‌زد . این پرستو چندبار دیگر آمد تو قهومخانه و در چشم برهم زدنی پرید و رفت. او به آشیانه‌ای که در نزدیکی سقف داشت ، باسرعت رفت و آمد میکرد . پرستو ها در فرو رفتگی‌های‌نزدیک سقف آشیانه ساخته بودند و جوجه کرده بودند، و حالا در منقارشان برای جوجه‌هادانه میاوردند. جوجه‌ها توی آشیانه جیک و جیک کنان دانه میخوردند . وقتی پدر و مادرشان به منقار میرسیدند ، همه جوجه ها دهان باز میکردند.

پرستو های پدر ومادر ، دانه را بسرعت توی دهان جوجه‌هامیگذاشتند و بسرعت پرواز میکردند و میرفتند چند لحظه بعد از نو پیداشان‌میشد و دوباره غیبشان می‌زد .

ومن همینجور که چشمم به جوجه پرستوهابود، یکی‌شان دمش را از آشیانه بیرون گرفت واز آن بالا فضله انداخت . بعد یکی دیگر همین کار را کرد ، و بعداز آن‌یکی پس از دیگری دمشان را از آشیانه بیرون گرفتندوکارشان را کردند.

قهومچی میگفت :

- پرستوها پرنده های‌خیلی تمیزی هستند . وقتی جوجه ها خیلی کوچکند ، پدر ومادر فضله جوجه ها را بانوکشان برمیدارند و بیرون میبرند .

وقتی هم جوجه ها بزرگتر شدند، توی آشیانه را کثیف نمیکنند ، دمشان را از آشیانه بیرون میگیرند و کارشان را میکنند ،پرستو ها آشیانه‌خود را همیشه تمیز نگاهمیدارند ، اما تکلیف من چیست ؟ ازصبح تا شب باید جاروودستم باشد و فضله جوجه پرستو ها را جارو کنم .این‌کار مرا حسابی خسته کرده.»

من چشم از آشیانه پرستو ها برنمی‌داشتم . بازیکی از جوجه ها دمش را از آشیانه بیرون گرفت و کارش راکرد، درهمین لحظه پرستوی مادر پیدایش شدو بسرعت برق‌فضله جوجه‌اش را در هوا قاپید و در یک چشم بهم زدنی غیبش زد .

چهل سال قبل درهمین روز

کلیه اختیارات ارتش وسیاسی و اقتصادی آلمان درکف هیتلر قرار گرفت

برلن - کلیه جراید آلمان ا تغییرات مهمی که مقارن با پنجمین سال زمامداری حزب نازی درهیئت‌دولت وفرماندهی ارتش داده شده بحث وتاکید میکنند که این قضایا غیرمترقبه و ناگهانی نیست بلکه جزو برنامه سوسیالیسملی میباشد. روزنامه «دویچه‌الکمین‌زیتونگ» مینگارد : این تغییرات را نباید فقط بمنزله نقل و انتقال ساده تلقی نمود بلکه باید دانست که بعد از این کلیه اختیارات هم از لحاظ ارتشی و هم از جهات سیاسی و اقتصادی در کف هیتلر فرمانده عالی قرار گرفته است .

استعفای وزیر جنك

خبرگزاری آلمان «د.ن.ب» از قول منابع مجاز مینویسد : صدراعظم هیتلر استعفای فلد مارشال «فن‌بلومبرگ»وزیردفاع را بعلت ضعف بنیه وهمچنین استعفای ژنرال «ورنرفن‌فریچ» فرمانده ارتش آلمان را پذیرفته است و فرماندهی نیروی دفاعی آلمان را خودعهده‌دار خواهد گردید. ژنرال گورینگ بمقام فلد مارشال ارتقاء یافته است و به‌ریاست نیروی‌هوائی آلمان باقی خواهد ماند ومارژ ژنرال «فن‌بروخیچ» هم بدرجه ژنرالی ارتقاء و بجای ژنرال فن‌فریچ‌بفرماندهی ارتش‌گماشته میشود. بعلاوه یک فرماندهی عالی نیروی دفاعی تاسیس و تحت اختیار ژنرال «ویلهلم فن کایتل» قرار خواهد گرفت. یک شورای عالی خصوصی‌دولت تاسیس و ریاست آن با «فن نورات» وزیر امور خارجه مستعفی آلمان واگذارشده «فن ریبن‌تروپ» سفیرکبیرآلمان در لندن به‌وزارت امور خارجه بجای «فن‌نورات» منصوب می گردد. اعضای شورای خاص دولت که وظیفه آن همکاری‌و مشاوره با صدراعظم در امور سیاست خارجی میباشدعبارتند از : فن‌ریبن‌تروپ ، فلدمارشال گورینگ، گوبلزوزیر تبلیغات، ژنرال فن بروخیچ و دریاسالار ر.در فرمانده نیروی دریائی .

و اداره مرکزی نیروی ارتش که تاکنون بعنوان هیئت عالی نیروهای ارتش مشغول کار بود منبعد تحت فرماندهی من قرار گرفته و ستاد ارتش را تشکیل خواهد داد . رئیس ستاد ارتش که ریاست اداره مرکزی نیروی ارتش را نیز عهده‌دار خواهد بود بسمت ریاست عالی فرماندهی ارتش را خواهد داشت و دارای‌رتبه وزیر آلمان خواهد بود.

اقرار به شکست

مادرید - اعلامیه وزارت جنگ حاکی است که نیروی شورشیان بوسیله حملات‌مکرر برمواضع جمهوریخواهان واقع در کوه «الیان» و «سیرادکاونرا» به پیشرفت‌خود ادامه میدهند. طبق اعلامیه صادره از مرکز ستاد ارتش شورشیان در نبردهای اخیر سالامانک جمهوریخواهان سه هزار مقتول و ۳۰۰ نفر اسیر داده‌اند.

محاکمه پیشوای مذهبی

برلن- محاکمه‌نیمولرپیشوای پیشوای مذهبی که یکی‌ازافراد مهم کلیسای انجیلی آلمان می باشد امروز بامداد در دیوان جنائی «موابیت» شروع گردید مدعی‌العموم آلمان مشارالیه‌را متهم نموده است که بوسیله افتراء و سوء استفاده از مقام خود برخلاف قانون رفتارکرده است. بمجرد شروع محاکمه از تماشاچیان تقاضا شد درتمام دوره محاکمه از حضور در محکمه خودداری نمایند.

تردید امریکا

واشینگتن - محافل مجاز انتظار دارند که هیتلر در طی نطقی‌که روز بیستم ماه فوریه ایراد خواهد کرد دلایل قطعی تغییرات حاصله در اوضاع آلمان را تشریح نماید . زیرا دلائلی را که نمایندگان سیاسی آلمان در امریکا اقامه مینمایند دایر براینکه تغییرات حاصله موجب تغییرسیاست‌صلح‌طلبانه آلمان نخواهد شد با شک و تردید تلقی می‌کنند . دراسریکا ناظرین امور احتمال میدهند که تحولات سیاسی آلمان تبلیغات ضد دمکراسی را در امامریکای جنوبی شدیدتر نموده و نیز در تمام دنیا بر شدت مبارزه‌باکمونیزم بیفزاید.

« نقل از اطلاعات ۲۰بهمن ۱۳۱٦ »

فرمان هیتلر

برلن - پیشوای آلمان‌فرمانی بشرح ذیل راجع به«ورماخت» یعنی فرماندهی عالی نیروهای ارتش بشرح ذیل صادر کرده است : از این ببعد خود من فرماندهی کلیه نیروهای ارتش را مستقیما عهده‌دار خواهم‌بود

نامه روز

محمدرضا آیت‌اللهی - دکتر درالهیات

در صفحه مقالات و اندیشه ها شماره ۱۵۲۲٦ دهم بهمن‌ماه آن روزنامه ازآقای منوچهر مطیعی تحت عنوان «شهید یک قانون خوب» شرحی نوشته شده وازجدائی غیرقابل‌علاجی که بین آقا و خانمی بوقوع پیوسته سخت اظهار دلسوزی شده بود .

اینجانب بعنوان یکسردفتر ازدواج وطلاق که‌آشنا بمسائل خانوادگی و رهائی‌وزناشوئی میباشم درعین ستایش‌احساسات پیوند دوستانه‌ایشان‌توضیحاتی یادآور می‌شود :

۱- در آن مقاله نویسنده اظهار داشته است که قانون حمایت خانواده بمنظورحمایت از زن در برابر مردان‌خودکامه بوجود آمده این سخن درست بنظر نمی‌رسد ، بلکه بطوری که طراحان و مجریان این قانون بارها اظهارنظرکرده‌اند انگیزه اصلی ، حمایت از فرزندان مشترک زن وشوهری است که در راه شقاق و طلاق درپیش می‌گیرند.

بهمین جهت مساعی دادگاه های حمایت خانواده درباره نگهداری و سرپرستی فرزندان فیمابین بکار می‌رود و بمنظور حفظ مصالح و سرنوشت فرزندان کوشش می‌شود که هسته‌اصلی خانواده‌هم بزودی ازهم پاشیده نشود.

۲- اشاره نموده‌اند که این قانون مردانه تهیه شده واگر فکر و اندیشه خانم ها دخالت داده می‌شد بی‌عیب‌تر میشد ، آنچه را که سنت قانونگزاری تاکنون در کشور ما انجام‌شده طراح قانون مردها بوده‌اند و از این جهت هم زیاد نگرانی نبوده و اگر بنا باشد نظر خانم‌ها حتما و بالاجبار دراین قانون رعایت شود باید همه قوانین را دوباره با در نظر گرفتن خانم‌ها زیوروکرد زیرا همه قوانین بطور مستقیم و غیرمستقیم به زنان وسرنوشت آنها ارتباط خواهد داشت .

گذشته از اینکه در پس‌پرده طراح اصلی این قانون نظر اصلی خانمها بوده‌اند در تصویب این قانون هم نظر خانمها رعایت شده است ، مگر آقای مطیعی توجه ندارند که چند دوره است نمایندگان زن به مجلس راه یافته‌اند و این قانون هر قانون دیگر باید به تائید آنها برسد.

شهید تصوری باطل

۳- آقای‌مطیعی اظهارداشته است که اگر بنای تجدیدنظری در قانون حمایت‌خانواده شود نظرات مفید خود را اظهار خواهند داشت. معلوم نیست چرا توجه نداشته‌اند که قانون حمایت خانواده تاکنون یک مرتبه مورد تجدید نظر قرار گرفته است .

لابد توجه دارند که قانون اصلی حمایت خانواده درتیر ماه ٤۱ تصویب و به اجرا گذارده شده و در سال ۵۳ مورد تجدیدنظر قرار گرفته و سرانجام در اسفند ماه همان سال قانون حمایت خانواده بصورت اصلاح شده جایگزین قانون اول تصویب و در سال ۵٤ بمورد اجرا گذارده شده است .

٤- شخصی‌می‌گفت حسن و حسین دختران معاویه بودند بدو گفتند حسن نیست وحسن است و حسین نیست حسین است، دختر نبودند پسربودند، از معاویه نبودند پسران علی بودند. اینک جناب آقای‌مطیعی هم اشتباه فرموده‌اند :

مسئله آزمایش‌خون ارتباطی بقانون حمایت خانواده ندارد.

بقیه در صفحه ۲۳

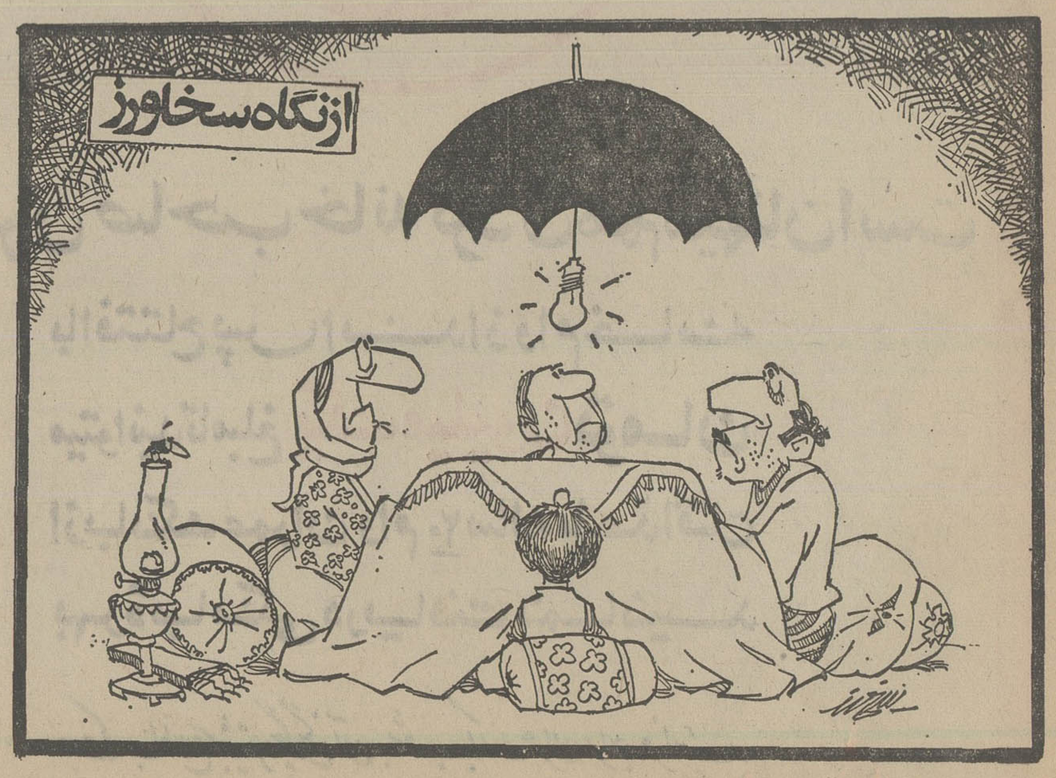

بارندگی درتهران سبب قطع برق‌میشود

دیدار با دختران هنرمند تئاتر اصفهان

تأتر بهترین وسیله برقراری ارتباط با مردم است

هنرمندان دختر تاتر مجتمع آموزشی شیروخورشید سرخ اصفهان تاکنون چند نمایشنامه اجرا کرده‌اند و توانسته‌اند توجه هنر دوستان رابه خود جلب کنند. خبرنگار دنیای جوانان در اصفهان در میزگردی بااین جوانان هنرمند به گفتگو نشسته است. حاصل این گفتگو رادر این گزارش می خوانید.

آفاق ابراهیم زاده

ناهید فتحی زاده

فاطمه کیانی‌تبار

صدیقه نیک خواه

زهره پیرپیران

ناهید فتحی زاده می گوید: تاتر بامردم و جامعه‌بیگانه‌نیست بلکه این خود ما هستیم که با فاصله گرفتن‌از تاتر آنرا نسبت به خود بیگانه حس می کنیم. بوسیله تاتر بهتر از هر هنر دیگری میتوان بامردم ارتباط برقرار کرد و مسایل مختلف اجتماع رامورد تجزیه و تحلیل وموشکافی قرار داد. در مورد تاتر تنها وجود سالن تاتر و وسایل از قبیل دکور و لباس و سایر چیز ها مطرح نیست، بلکه محتوا نیز مورد نظر است.

چه بسا که یک نمایشنامه بر روی یک سن بدون دکور و تزئینات‌پیاده‌شود و جنبه جهانی پیداکند، اما همان نمایشنامه‌روی مجلل ترین سن ها اثر چندانی نداشته باشد و تماشاگر رابخود جلب نکند. آنچه دراینجا مطرح می شود، طرز کار و یا درواقع طرز هنرنمایی هنرمندان تاتر است.

به عقیده من تاتر بصورت امروز در اصفهان تااندازه‌ای پیشرفت داشته است، اما این پیشرفت کافی بنظر نمی رسد و هنرمندان تاتر بخصوص جوانانی که تازه دراین راه گام نهاده‌اند باید با استفاده از تجربیات هنرمندان قدیمی و آگاهی های تازه تاتری پابه صحنه بگذارند و هنر تاتر را احیاء کنند.

حرفهای تاکفته

فاطمه کیانی تبار می گوید: شاید اگر تاکنون از هنرمندان ارزنده تاتر قدر شناسی شده‌بود، امروزتاتری وسیع داشتیم،بمفهوم اینکه حداقلمی توانستیم کارهای خیلی‌سنگین تاتری راروی صحنه بیاوریم، بطوریکه مورد پسند تماشاگر ایرانی قرار گیرد، اما متاسفانه امروزبخش وسیعی از کار هنرمندان تاتر باید صرف شناساندن هنر تاتر به مردم شود. نکته قابل توجهی که اینروز ها در میان مردم به اشتباه رواج پیداکرده‌اینکه بعضی از مردم نمایشنامه‌های مضحک روحوضی را بعنوان تاتر می شناسند در حالیکه این نمایشنامه اصولا ارزش کار یک تاتر ساده وبی پیرایه راهم ندارد.

در واقع نمایش روحوضی نوعی از کار نمایش است که برای سرگرمی ووقت گذرانی بوجود آمده است و قصد گردانندگان‌آن پول به جیب زدن وگذراندن روزگار است وبنابر این‌یکی دیگر از کارهای‌هنرمندان امروز تاتر اینست که تاتر اصیل را از تاتر غیر اصیل بازشناسند وبمردم بنمایانند.

آفاق ابراهیم زاده می گوید: **شاید وقتی یک دانشجوی‌مامائی یاپرستاری‌روی صحنه‌تاترظاهر می‌شودبرای عده‌ای توجه برانگیز باشد که می‌شود دانشجوی مامائی‌هم باهنر رابطه برقرارکند. آنهم هنر تاتر؟ من میخواهم بگویم هر کس می تواند ذوق و هنر رادر کنار حرفه و فنی که دارد عرضه کند ودر این مورد جای هیچگونه اشکالی نمی‌بینم که‌درعین عشق ورزیدن به حرفه وشغلی که برای آینده خود انتخاب کرده‌ام خودم را به هنر نزدیک کنم.**

زهره پیرپیران: اگر ما بیش قدم شدیم برای تشکیل نخستین گروه هنری در مجتمع آموزشی وبا دلگرمی بکار تاتر روکرده‌ایم نشانه‌ای‌از شناخت ما نسبت به تاتر است.

دیگر زمان کنار گود نشستن نیست. به عقیده من زمان حرکت وجنبش معنوی است و ما باید همپای‌تحولات همه جانبه‌کشورمان پاسدار واقعی ارزشهای انسانی وهنری باشیم. اگر ما اینکار را دنبال نکنیم چه کسی باید بیایدو تاتر ملی مارا زنده نگاه‌دارد؟

صدیقه نیک خواه: وقتی به عنوان یک هنرپیشه روی صحنه تاتر میروم. دیگر حس نمیکنم که دانشجو هستم و در رشته‌ای سوای‌رشته های هنری به تحصیل اشتغال دارم. امید به مفهوم‌مطلق رادر کارم و هنری که عرضه می کنم دارم‌وچون ایمان دارم‌بیننده تاترهم‌بادرک مفاهیم‌تاتری‌امیدبه آینده برای خود حس می کند **بنابراین کوشش میکنم که از تاتر جدانمانم و همیشه و در هر شرایطی پیرو تاتر ملی واصیل ایران باشم.**

شعرها و قصه های شما را بررسی کردیم

★ **خانم زهرا عسگریان تهران:**

پار ها در این ستون به دوستان دست‌اندر کارشعر تذکر داده‌ایم که شعردرزمان ما بیان احساس صرف و ذهنیت های انتزاعی نیست، شعر در زمان ما علاوه بر احساس باید به اندیشه و فرهنگ‌متعالی‌شاعر نیزمجهز باشد، نگاه کنید به «ارث» خودتان آیا دیگران با شما در این واقعیت یعنی‌حاصل لذات‌ظاهری‌مشترک نیستند؟ تازه‌این‌موضوع‌به اندازه‌ای بدیهی و مکرر است که به گمان‌ما لازم‌نیست به‌تنهائی محتوای یک شعر باشد. به اطرافتان نگاه کنید و دقایق جاری را آنگونه که هست به ذهن بسپارید و سپس‌به تلفیق جهان بینی و فرهنگ خود با وقایع بپردازید و آنگاه با زبانی واقعی شعر بسرائید.

اما درباره نوشته «بوی مرده» تان گفتنی است که هنوز با زمینه های قصه نویسی‌آشنائی پیدانکرده‌اید لازم است باتوجه به سنتان بیشتر مطالعه کنید و بخاطر بسپارید که با آگاهی یک‌اثر خوب خلق کردن بهتر از ناآگاهانه سال ها نوشتن است.

آقای مسعود جعفرزاده آبادان: معیار ما در چاپ شعرآنگونه‌که اشاره‌کرده‌اید مفاهیم عاشقانه و بقول معروف آبکی نیست، اما اگر هم شعر عاشقانه‌ای در صفحه دنیای جوانان چاپ شود به زعم، قابل انتقاد نیست، چرا که تغزل در ادبیات‌وشعر ایران سابقه‌ای طولانی دارد.

دوست عزیزبادیدگاه شعری شما موافق هستیمو داشتن این‌طرز تفکررابه شماتبریک میگوئیم اما متاسفانه شماهم گویا از آندسته افرادی هستیدکه‌بین حرف وعملشان از زمین تا آسمان فاصله است.

مثلا با آن همه تعاریف بجاازشعر امروزسروده‌اید: سیلی باد صورتم رانوازش می دهد، و من تنهایم، درمانده و ناتوان. بخود می‌اندیشم، من کیستم؟

خوب انصاف بدهید که ضعف شماست که مانع چاپ کارهایتان میشود نه معیار ما.

بهر تقدیربه‌شما دوستانه سفارش‌می‌کنم بیشتربخوانید و زمان را بهتر بشناسیدو اگر خواستید شعر بسرائید **تعاریفی راکه از شعر کرده‌اید وبجاهم هست بخاطر بیاورید.**

● آقای علیرضا غفاری ـ تهران: فکر کردید حواس ما آنقدر پرت است که نامه هاو آثارتان رایک‌دقیقه‌بعدازخواندن فراموش میکنیم؟

نه اینطور نیست، شعری‌را که یکماه‌و نیم قبل برایمان فرستاده بودید وماهم نامتان‌را در ردیف دوستانی که آثارشان هنوز بدرد چاپ نمیخورد آورده بودیم باز هم برایمان‌فرستادید. این میرساند که شما هنوز شروع نکرده درجا زده‌اید وکار تازه‌ای ندارید. ما از شما و دیگر دوستان که‌نوشته هایشان رابصورت بخشنامه بروزنامه‌های مختلف میفرستند خواهش می کنیم بااین کار وقت خودتان‌ـ ماو ماموران اداره پست را تلف نکنید.

★ خانم همایون ـخ ـیزد: شعری که در وصف بزرگی های حضرت علی «ع» سروده‌اید رسید و خوب بود، اما درحال حاضر مناسبتی برای چاپ آن وجود ندارد اگر مایل هستید شعرهای دیگرتان رابرای ما بفرستید.

● آقای ایرج صمتی ـ نوشته شما بیش از آنکه به حالو هوای قصه واره نزدیک باشد، شبیه گزارش یک حادثه بود. البته اگر در داستانی‌لازم باشد نویسنده ناگزیر ازبیان چگونگی حادثه است. اینهم در صورتی که داستان در برگیرنده‌زمان بیشتری‌اززندگی قهرمانان باشد. حال آنکه‌نوشته شما صرفا برداشتی بودازجهت عاطفه شما بمادر بزرگ که‌قسمت عمده آن به نحوه تصادف و گزارش‌مامور رسیدگی به‌حادثه اختصاص یافته بود.

دوست عزیز در نوشتن قصه واره‌ها و یاطرح قصه ها که معمولا نویسنده به ذهنیت و خاطرات بیش‌از دقایق جاری‌توجه دارد، ناگزیر باید از قدرت‌بیانی وکلامی خارق‌العاده‌ای برخوردار بود تا موفق شد و اصولا این گونه قالب بیشتر برای نوشته هایی که فضای فلسفی وروانی دارد بکار گرفته میشودو درآن نثر شاعرانه و تصویر سازیهای درخشان جزو مواردی‌ست که موفقیت نوشته را بیشتر میکند.

آقایان جواد محمد قاسم «تهران» ـ سعید هراتی زاده «فردوس» ـ علی حیاتی«سرپل ذهاب»، سید فضل‌اله رضوی نعمت الهی «تهران»، جهانگیر رضائی «فیروزکوه» و محمود نصرتی نیز برای این صفحه آثارشان را فرستاده‌اند که متاسفانه هنوز در آثار این دوستان اشکالات فنی و بیانی بسیاری هست واین اشکالات فقط به فقط با مطالعه وآگاهی از زمینه های شعرو قصه‌برطرف خواهد شد.

باتشکر از همه‌ی این‌دوستان خواهش میکنم شعرو قصه را جدی‌بگیرند و بکوشندتاپهنه های وسیع شعرو قصه را از طریق مطالعه و تجربه‌بشناسند و باآگاهی و فرهنگ بیشتری‌به آفرینش های ذهنی خود ادامه دهند. باشد که‌در آینده‌شاهد آثار ارزنده‌ای ازاین دوستان باشیم.

پرس توریست

تورهای نوروزی

مسیر	تاریخ حرکت	قیمت به تومان
۱۵ روز — لندن — اقامت در هتل درجه یك باصبحانه وگردش	۲۵-۲۶-۲۷-۲۸ اسفند	۵۶۵۰
۱۵ روز — رم - پاریس - لندن — اقامت در هتلهای درجه یك باصبحانه وگردش	۲۵-۲۶-۲۷-۲۸ اسفند	۶۵۰۰
۱۵ روز — لندن - پاریس - رم — اقامت در هتلهای درجه یك باصبحانه وگردش	۲۴-۲۷-۲۹ اسفند	۶۵۰۰
۱۴ روز — بانکوک - پاتایا - هنگ کنگ — اقامت در هتلهای لوکس با صبحانه، ناهار وگردش	۲۴-۲۹ اسفند	۸۸۵۰
۱۷ روز — دهلی - بانکوک - توکیو - کیوتو - هنگ کنگ — اقامت درهتلهای لوکس باصبحانه ـ ناهار وگردش	۲۶-۲۷ اسفند	۱۲۵۰۰
۲۱ روز — نیویورک - واشنگتن - شیکاگو - لوس آنجلس سانفرانسیسکو - لندن — اقامت در هتلهای لوکس باصبحانه‌امریکائی وگردش	۲۸-۲۹ اسفند	۱۴۵۰۰

برای دریافت جزئیات برنامه خواهشمند است به آژانس پرس توریست
خیابان ایرانشهر چهارراه ثریا تلفنهای ۸۳۰۰۷۵ الی ۸۳۰۰۷۱ مراجعه فرمائید.
توجه: به علت استقبال بی‌نظیر از این تورها وکمبود جا ضروریست از هم‌اکنون ثبت نام فرمائید.

ماشین رختشوئی وخشک کن تمام اتوماتیک

آدمیرال

نمونه‌ای از تکنیک پیشرفته امریکا

در رنگهای مختلف

ماشین رختشوئی اتوماتیک "سوپردیوتی ۱۸"

با ماشین لباسشوئی تمام اتوماتیک آدمیرال، کاملتر و تمیزتر و خیلی راحت‌تر از همیشه بشوئید. آدمیرال باتکنیکی ساخته شده که علاوه براینکه پارچه‌های ضخیم و چرک را خیلی خوب‌تمیزمیکند ظریفترین پارچه‌ها را نیز با نرمی می‌شوید.

ماشین خشک کن اتوماتیک همتای کامل ماشین لباسشوئی اتوماتیک سوپردیوتی ۱۸ و با همان طرح و سبک ساخته‌شده‌و امتیاز آن راحتی کار سهولت کنترل آنست.

Admiral
Rockwell International

۲۲۰ ولت ۵۰ سیکل

نماینده انحصاری درایران: انوتهران شرکت سهامی خاص ۳۵۳ خیابان قدیم شمیران تلفن ۲۰-۷۵۷۳۱۱

با یک ماه پس انداز

بانک رهنی ایران

برای احداث، تکمیل ویاخرید خانه‌های ارزان قیمت

برای یک واحد مسکونی تا ۱,۲۰۰,۰۰۰ ریال

برای دو واحد مسکونی تا ۲,۴۰۰,۰۰۰ ریال

وام ارزان بهره وبلندمدت پرداخت می نماید

برای کسب اطلاعات بیشتر بکلیه شعب وواحدهای بانک رهنی ایران مراجعه فرمائید

بانک رهنی ایران، بانک مسکن شما

کارتر، رئیس‌آمریکا درسازمان ملل‌را بهترین انتخاب خود، توصیف کرده است

«آندرویانگ» امید بزرگ سیاهان آفریقا و آمریکا

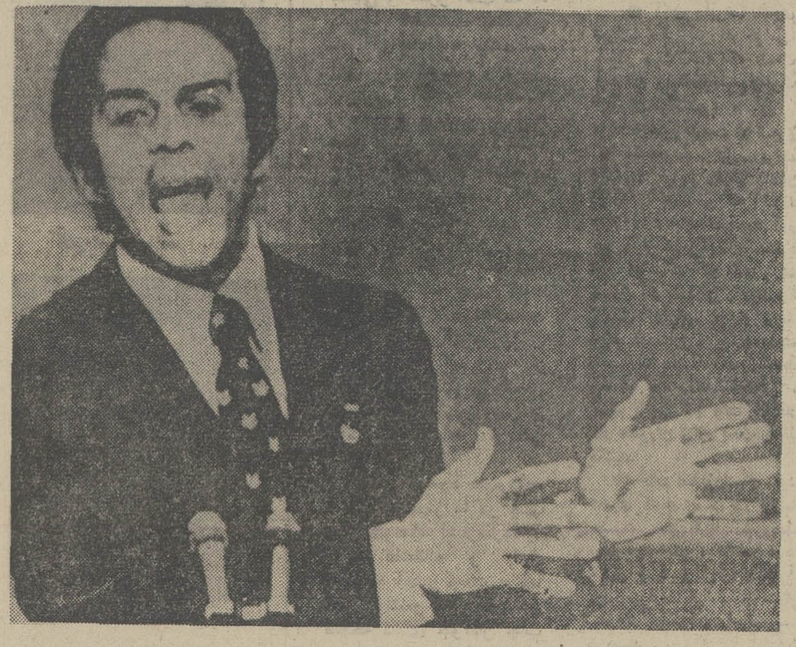

THE GUARDIAN

«آندرو یانگ» نماینده سیاهپوست ایالات‌متحده در سازمان ملل بعنوان نماینده ویژه پرزیدنت‌کارتر به افریقا سفر کرده است تابه بن‌بست مساله حکومت های نژاد پرست‌در رودزیا «زیمبابوه» و افریقای جنوبی خاتمه دهد.

یکی از رهبران سیاهپوست ضمن اشاره به انتصاب یانك بسمت نماینده ایالات متحده درسازمان ملل و ماموریت اوبه افریقا اظهار داشت: یانك‌امید بزرك‌سفید پوستان برای برقراری صلح درافریقا امید بزرك مانیز هست و شاید آخرین امید ما باشدکه بدون درگرفتن یك‌جنك تمام‌عیار حکومت اکثریت‌سیاه پوست را جانشین حکومت های نژاد پرست آفریقای جنوبی و رودزیا سازد. آندرویانك، نماینده ویژه پرزیدنت کارتر هم‌اکنون در تانزانیا سرگرم گفتگو با پرزیدنت کنت کائوندا رئیس جمهور زامبیاست او به چند کشور دیگر افریقا نیز سفر خواهدکرد ولی هدف مهمتروی ازاین مسافرت برقراری ارتباط با رزمندگان آزادیخواه سیاهپوست درکشورهای «رودزیا» و «نامیبیا» دو هفته قبل در نیویورك «یانك» ضمن ملاقات بانمایندگان کشورهای مختلف درسازمان ملل‌با مقامات «سواپو» نیز تماس گرفت و زمینه ملاقات خودرا باهسام نوجوما» رهبر سواپو در دارالسلام‌فراهم ساخت. «یانك» همچنین ازآنها تقاضا کرد با دیگر رهبران سیاهپوست «زیمبابوه» کنفرانسی تشکیل‌دهد. ملاقات های‌وی راه دیگری رابرای گفتگو بین گروه‌های آزادیخواه و دولت امریکا بوجود خواهدآورد.

حکومت اکثریت

حضور یانك در افریقا و ملاقات های مکرر وی با مقامات مختلف آفریقا هشداری به دولت های‌سفید پوست رودزیا وافریقای جنوبی‌است. بدین معنی‌که کابینه جدید آمریکا قصد دارد پیش‌از کابینه سابق رهبران این دوکشور رازیر فشار قرار دهد تا سیاست خودرا تغییر دهندو حکومت اکثریت سیاهپوست را بپذیرند.

از سوی دیگرانتصاب یانك نشان میدهد که‌ازین پس سیاهپوستان نیز در تعیین سیاست خارجی امریکا نقشی خواهند داشت. «آندرویانك» که‌سابقا دستیار دکتر «مارتین لوترکینك» بود نخستین سیاهپوستی است که بعنوان نماینده امریکا به سازمان ملل رفته است. وی بین سیاهپوستان آفریقا از محبوبیتی برخوردار است اما برخی از رهبران سیاهپوست امریکا او رابخاطر قبول این شغل ملامت کرده‌اند.

سخنگوی برجسته

یانك در کنگره امریکا در مورد مسائل مربوط به سیاهان سخنگوی برجسته و نیرومندی بشمار می رفت اکنون او میتواند درمسائل داخلی نفوذیی‌سابقه‌ای داشته باشد زیرا حمایت وی ازکارتر یکی ازعوامل مهم پیروزی کارتر بود کارتر اورایکی از بهترین‌افراد کابینه خود توصیف کرده‌است بسیاری از دوستان‌یانك از آن بیم‌دارند که شغل جدید او بعنوان نماینده ایالات متحده درسازمان ملل به‌نقش سیاسی برجسته‌و نیرومند او در جامعه سیاهان لطمه زندو خوداو هم پذیرفته است که قبول این سمت یك «ریسك» بوده او میگوید بخاطر رسیدن به نوعی‌تفاهم باکارتر و «وانس» این «ریسك» راقبول کرده است.

یانك در آغازکار خود هدفهای مهم سیاسی‌خود را متوجه افریقای جنوبی وویتنام ساخت اوگفته‌است‌که حمایت کارتر را درمورد عضویت ویتنام در سازمان ملل جلب کرده است. اما در مورد افریقای جنوبی مساله بسیار دشوارتر است ویانك فعلا خود نمیداند که چه راه حلی برای آن متصور است او نظریات‌خود را دریك سری مصاحبه‌های مطبوعاتی اعلام داشت و در یکی از مصاحبه های مطبوعاتی گفت از تحریم فروش اسلحه به آفریقای جنوبی جانبداری خواهدکرد لکن به محاصره اقتصادی این‌کشور اعتقادی ندارد زیرا این اقدام نمیتواند موثر واقع‌شود. نماینده ایالات متحده در سازمان ملل متحد اظهار داشت که احساس‌میکند کابینه کارتر میتواند شرکت‌های امریکائی را وادار سازد که‌به حکومت های افریقای جنوبی و رودزیافشار بیاورندتاسیاست خودرا تغییر دهند.

بسیاری از نظریات «یانك» بانظریات‌وزارتخارجه امریکا مغایراست برای نمونه‌او میگوید از جانب شوروی تهدیدی متوجه افریقانیست.

او دریکی از مصاحبه‌های خودبا خبرنگارتلویزیون «سی بی اس» گفته‌است: «کمونیسم هرگز تهدیدی علیه ما نبوده‌است آنچه که همیشه ما را تهدید می کند «راسیسم» (برتری نژادی) است.»

او همچنین از حضور کوبا درافریقا دفاع کرده‌و گفته است درقبال حضور یك‌حکومت نژاد پرست در افریقای جنوبی حضورکوبا میتواندنوعی موازنه باشدو آشکارا اعلام‌کرد که کوبائیها راترجیح میدهد.

«یانك» میگوید: بدیهی است که من پیروزیها و شکست هائی در پیش خواهم داشت ولی‌تصور نمی کنم در مورد مسائل اساسی‌کابینه کارتر با من از در مخالفت درآید.

تغییرات اساسی

فرستاده ویژه کارتر بافریقا باسیاری ازرهبران افریقائی سازمان ملل روابط حسنه دارد و همه باو اعتماد میکنند واین‌امر فرصت مناسبی برای وزارت خارجه امریکا جهت استقرار صلح درقاره آفریقاست یکی از رهبران سیاهپوست افریقا اظهار داشت اگر یانك واقعه خواستار سعادت و نیکبختی افریقائی ها است باید وزارتخارجه امریکا را وادار سازددرسیاست خود در قبال افریقا تغییرات اساسی و سریعی ایجاد نماید.

این رهبر افزود از زمانی که یانك بسمت‌نماینده ایالات متحده در سازمان ملل منصوب شده‌است مردم آفریقا بابی صبری منتظر نتایج این انتصاب هستند. او گفت ما امید واریم رویه‌امریکا نسبت به‌جنگجویان ناسیونالیست تغییر یابدو نسبت به آنان‌حس‌همدردی نشان دهد. ما مطمئن هستیم که‌یانك میتواند کارتر را متقاعد سازد در غیراین‌صورت اواین شغل را نمی پذیرفت و درصورتی که یانك نتواند در مورد حل مساله رودزیا وافریقای جنوبی توفیق‌یابد، احتمالا از شغل جدید خود استعفا خواهد داد.

سازمان آزادی بخش فلسطین، بهترین مدافع کرانه نشینان

کرانه غربی رودادن یک مسئله مجادله انگیز شده است

INTERNATIONAL Herald Tribune

ملک حسین پادشاه اردن‌به تازگی در سیاست فلسطین‌به عنوان یک سیمای کارساز نمایان شده است این امرناشی از اختلاف نظرهایی است که پیش از این ها به ندرت از زبان رهبران جامعه عرب مقیم کرانه غربی رود اردن شنیده میشد. اما همین رهبران ۶۰۰ هزار ساکن این ناحیه نهایت دقت و احتیاط را بکار می‌برند که هرگز آشکارا از در ستیزه و مجادله با یک دیگر درنیایند.

آنها در یک نکته - فقط در یک نکته - باهم توافق کامل دارند. و آن پایان بخشیدن به اشغال این ناحیه از جانب نیرو های مسلح اسرائیل است.

از جمله پرسش هایی که دراین زمینه مطرح است یکی هم این است که هرگاه گفت و گوهای صلح خاورمیانه در ژنو آغاز شود چه کسی باید نقش سخن گوی اصلی فلسطینی ها را برعهده بگیرد و آیا بایدکه کرانه غربی رود اردن به قلمرو اردن بازگردد یا نه؟

رهبران نیمه شمالی کرانه غربی عقیده دارند که سازمان آزادی بخش فلسطین تاهنگامی که یاسرعرفات آن را رهبری میکند بهترین مدافع علایق آنها خواهد بود. این عقیده‌یی است که به‌طور عمده از جانب شخصیت های محلی ابراز شده است.

از طرفی برای برنامه ریزان امور نظامی اسرائیل این جانبداری از عرفات همچون شبحی جلوه میکند.

شخصیت ممتاز

در نیمه جنوبی کرانه غربی که بیشتر ساکنان «جودی»را دربر می‌گیرد. هیچ اتفاق‌رایی وجود ندارد دراین جااجتماع نظری که وجود داشت پس‌از کنفرانس‌هایی‌که‌بین‌ملک حسین ودیگر رهبران عرب و نیز بین وی و شیخ محمد علی جابری شخصیت ممتاز کرانه غربی برگزار شد برهم خورد.

شیخ جابری که بیش از نیم قرن است در کرانه غربی‌نقش ممتازی دارد، و مدت هاست شهردار جبرون است.

آشکارا موافق بازگشت کرانه غربی به قلمرو اردن‌است. اما بسیاری ازکارشناسان این‌ناحیه اظهار داشته‌اند که‌این پیر مرد ۸۰ ساله هنوز در جبرون نفوذ قابل ملاحظه‌یی دارد. وبنابراین ممکن است بدان جاباز گردد.

همین کارشناسان عقیده دارند که رهبران عرب در بیت‌اللحم و خاصه دراورشلیم شرقی که برای تمام عرب ها اهمیتی وافر دارد، بانظرات او موافقت‌دارند. شهردار بیت‌اللحم «الیاس فریج» موافقت خودرا در مورد تاسیس فدراسیونی با اردن اعلام کرده‌است.

شیخ جابری نیز گمان‌میرود که بانظر رهبران مسلمان این ناحیه ونیز بسیاری از رهبران امور بازرگانی‌که نسبت‌به‌آینده اقتصادی این ناحیه نگرانی - هایی دارند، موافق است.

کرانه غربی جامعه‌یی است سنتی که بر روی نفوذ غربی هم بسته مانده و «افکار عمومی» آن به طور عمده ناشی‌ازنظرات گروهی ممتاز مرکب از افراد ممتاز بوده‌است.

اما این افراد ممتازکه‌بیشتر پزشك بانکدار و حقوقدان هستند مورد احترام فراوانی هستند و گاه هم در ناحیه‌خود موجد ترس و وحشت شده‌اند در حالی که روی هم رفته به ندرت روی داده است که مردم شهرستان از آن ها پیروی نکنند.

کسب اجازه

منابع نظامی اسرائیل مدعی هستند که وجود این گونه شخصیت های ممتازکه سنت‌پدر سالاری را به قوت اولیه خود نگه داشته‌اندچنان تاثیرشدیدی دارد که‌دانش آموزان‌دبیرستانی پیش از آن که برای تظاهرات ضد اسرائیلی به خیابان ها هجوم آورند از پدران یا آموزگاران‌شان کسب اجازه‌می کنند.

براساس همین سنت است‌که اگرچه شهرداران این ناحیه جابری خشمگین هستند. اما نسبت به اظهار نظر اخیر شیخ بیشتر آن ها اصرار دارند که هیچ‌کلامی از زبان‌آنهادرمخالفت بانظر وی در مطبوعات انتشار نیابد.

دلیل اصلی موافقت شیخ جابری دربازگشت کرانه غربی به قلمرو اردن رواج این‌شیعه هم در اسرائیل و هم درکرانه غربی است که ملك حسین به پشتیبانی از جانب عربستان سعودی ابرازاطمینان کرده‌است که‌امریکا مخالف تسلط‌سازمان آزادی بخش فلسطین برکرانه غربی است و به ملك حسین کمك میکند که پس‌از خروج اسرائیل ازاین ناحیه آن‌را به قلمرو اردن بازگرداند.

پاره‌یی از مقام های‌اسرائیلی این راه حل را «در میان‌راه حل‌های بدکمتر از همه بد» میدانند.

پیروان و هواداران شیخ جابری غالبا از ناحیه های مسلمان نشین برخاسته‌اند که دست کم بایك نظر مقام های اسرائیلی موافقند و آن نظر این است که رهبری سازمان آزادی بخش فلسطین درکرانه غربی به سرعت به دست‌افراطی ترین عوامل این سازمان‌سپرده میشود. و گفته میشودکه‌شیخ جابری بشدت ضد کمونیست است.

ناحیه کرانه غربی پس از جنك‌اعراب اسرائیل به سال ۱۹۴۸ که منجر به تاسیس اسرائیل در پایان قیمومیت بریتانیا بر فلسطینی ها شده‌به اردن آن زمان ملحق شد. اما احساسات ضد اردنی‌درپسیاری از بخش های آن خاصه در نابلوس‌که پر جمعیت ترین شهر این ناحیه است و نسبت به ناسیونالیسم فلسطینی‌تعصبی دیرینه و شدید دارد، همچنان پایدار و قوی ماند.

نظیر همین احساسات را رهبران محلی «رمله» شهرکی که قسمت عمده جمعیت آن مسیحی هستندو نیز رهبران«تل کریم» دارند. شهرداران این شهرك ها بارها گفته‌اند که فقط سازمان‌آزادی بخش‌فلسطین در کنفرانس سران عرب در رباط به سال ۱۹۷۴ به عنوان تنها نماینده قانونی مردم فلسطین به رسمیت شناخته شدند.

«حلمی‌هانون» شهردار «تل کریم» میگوید: شیخ‌جابری دیگر در کرانه غربی مورد حمایت عمومی نیست همه - و مخصوصا اسرائیلی ها-میدانند که ما از سازمان آزادی بخش فلسطین حمایت می‌کنیم.

«هانون» شخصیت‌سرشناسی است که در حدود ۶۰ سال‌دارد و مدت‌هاست که شایع است‌او در کرانه غربی یکی از چند سیاستمداری است که نزدیك‌ترین تماس را باپاسر عرفات رهبر سازمان آزادی بخش فلسطین دارد.

هدفهای من در کاخ سفید

نوشته: جیمی کارتر رئیس‌جمهوری منتخب امریکا

ترجمه: پروفسور منوچهر وارسته

یکی از دختران محلی جلب توجه مرا کرد

ضمنا بمغازه هر سلمانی سر میزدیم به دکان های آرایش بانوان، بمرستورانهابه فروشگاه‌های بزرگ بمبازارهای فروش هر شهر و از شهری‌بشهر دیگر میرفتیم. ساعتها در کنار در مراکز فروشگاه‌های بزرگ که در آن در هر ثانیه‌ای یکی دو مرتبه بازو بسته میشد میایستادیم وهردم از مشتریان که وارد و خارج میشدند با تشخیص چگونگی شخصیت آنها خود را همردیف آنها کرده‌با همه‌دست داده احوالپرسی کرده وتوصیه های لازم را میکردیم. به‌انتهای خط‌اتوبوسها میرفتیم یا نقاطی که کسانی که میخواستند داخل اتوبوس شوند جمع شده بودند، رفته و بهمه دست داده و احوالپرسی میکردیم. هیچکس را از دیدار خود معاف نمیکردیم، بتمام نقاطی که عده‌ای برای منظوری جمع شده بودند داخل میشدیم حتی‌درمحل‌اجتماع آتش نشانان، پاسبانان شهربانی‌ورفتگرها.

برنامه ریزی

در هر موردی یکی دونفر ازکارگران داوطلب محلی باما بودند که قبلا بررسی کرده‌بودند چه نقاطی برای اینگونه تبلیغات آماده‌تر ومفیدتر است زیرا وقت ما خیلی کم بود و میبایستی سعی کنیم که با تعدادبیشتری از مردم اخذ تماس‌نمائیم‌تاوقت ما بیهوده‌تلف نشودو با هر فردیکه ملاقات کرده ودست میدادیم یک جزوه تاخورده کوچک که‌امضاء شده و دارای عکس های زیبا بود که قابل حفظ و نگهداری باشدبوی میدادیم، ما طرز برنامه‌ریزی و تبلیغات خودرامعین کرده‌بودیم و در مورد آگهی دادن هم از گرانترین و بهترین روشهای‌تبلیغ‌استفاده میکردیم. روزاین همسرم و من بندرت‌باهم بودیم فقط درموارد خیلی مهم که تنها بودن بیمورد بنظرمی‌امد باهم دیده نمیشدیم.

نه ما و نه کارگرانی‌که‌با ما کارمیکردند هیچوقت در هتل یا متل زندگی نمیکردیم زیرا برای آن میبایستی پول بدهیم بلکه ما درمنزل طرفداران خودمان‌که‌درسراسر ایالت‌جورجیا پراکنده بودند زندگی میکردیم. اتفاقا دیدار های دیروقت شبانه دارای ارزش بیشتری بود چه در نتیجه این نوع دیدار ها بودکه دوستی عمیق‌همیشگی بین‌ماوصاحبخانه های ما مستقر میشد، چه‌اعلام تغییرات‌و معاوضات موثر دراین موقع سهلتر بود، ما شخصا از دستگاه های رادیوی بخش‌هائی‌که‌از مرکز شهر یا روستا دور افتاده بودند دیدن‌میکردیم چه در این دستگاه ها تماس مابین مردم و افراد مبارز ستاد کل عملیات‌سهلتربود، در بسیاری از این ایستگاه های رادیو تبلیغ بوسیله متصدی دستگاه رادیو ویکویا دونفر کافی بود و اغلب وقتی که ما در یکی از ایستگاه های رادیو میرسیدیم، بما خیرمقدم گفته برنامه بطور زنده یا بوسیله نوار و صفحه منظور تبلیغاتی‌خودرا انجام میدادیم.

آن ایستگاه های رادیوئی کوچک به سهولت تماس مارابا مردم برقرار میکردند و برای هدف ما که اخذ تماس‌وری باتوده مردم بودخیلی موثر واقع میشد و بمحض اینکه وارد میشدیم مصاحبه‌ای زنده یا بانوار با ما بعمل می‌آمد.

قوانین

بخاطر دارم که بعد از اینکه بهدف فرمانداری رسیده بودم، یکی از دختران روستائی محلی جلب توجه مرا کرد. درحالی که ازمدتون جدید شلوه میکرد بسراغ من آمدو گفت: «پدرمن همیشه‌میگفت که دوچیز است‌که‌آدم نباید هرگز درست کندیکی‌گوشتی که در ظروف گلی سر بریزند ودیگری‌قوانین» رقیب عمده من در مبارزه سال ۱۹۷۰ تقریبا از همه سفارش گرفته‌بود. از روزنامه‌نگاران، ازقضات، از شریفها، ازاعضای قوه مقننه، از روسای بانکها، از مشاوران حقوقی، و گروه های مرتبی‌که‌دارای سازمانی بودند. سفارشهاوامضاهائی که گرفتار بود که بنفع او وگه به ضرر او تمام میشد.

برای‌ما چند اتفاق افتاد که اثر آن در جهت مخالف هدف ما بود و چند فقره‌اشتباه هم کردیم. یکی‌از مشکلات ماهمیشه مساله‌پول بود. قرار گذاشتیم که در انتخابات نمایشی اول خود یک سکه پانزده سنتی بدهیم اگر کارگر مبارزاتی ما داوطلب کمک بود از او میپرسیدیم که چه منطقه را میتواند او زیر پوشش تبلیغاتی خود قرار دهد. بعد مانفوس آن‌حوزه را حساب کرده ضرب در پانزده سنت میکردیم و آن ناحیه رابعنوان‌ناحیه جمع‌آوری پول در نظر میگرفتیم، در چندین منطقه این عمل مفید افتاد. عاقبت ما نصف مبلغی که برای انتخابات‌آزمایشی اول لازم داشتیم بدست آوردیم، و نظر همین کار رادر موقع انتخابات همگنی معمول داشتیم. وقتی پولمان تمام میشد اقلامی را از بودجه خود حذف و یا کم میکردیم و سعی میکردیم داوطلبان تازه‌ای‌که‌حاضر بودند مجانا بیشتر کار کنند در شرکت خود وارد کنیم. عمده‌ترین مشکل‌من و بدترین اشتباه من راجع به‌یکی از روزنامه های آتلانتابود: دبیر آن‌روزنامه در آغاز مبارزات شروع به‌نشر جریانهای نامطلوب و کاذبی نسبت بمن کردومرا «بادام زمینی فروش گردن قرمز (دهاتی کارگر) و سمج و لجوج و مزاحم» نام نهاد. در کاریکاتور هائی که‌درصفحه‌اول روزنامه او بچشم میخورد مرابصورت‌یک‌کارگرروستائی که در کثافات وفضولات گاو و گوسفند میکشید و مخالفت با تبعیض نژادی فرورفته بود میدیدند و حال آنکه‌سایر رقبای مرا اشخاص روشنفکر فهمیده‌ای که در آسمان روشنفکری و فضیلت پرواز میکرد. معرفی میکرد. این جملات تاثیر زیادی دربعضی‌از طرفداران ماداشت، بویژه درکسانی که مرا از نزدیک نمیشناختند.

انتخابات شهرداری پاریس، تکلیف «قدرت» در فرانسه را روشن خواهد کرد

دکتر منصور مصلحی فرستاده اطلاعات به پاریس

دکتر منصور مصلحی

ژاک شیراک، به قمار سیاسی خطرناکی دست زده است

درین چند روز اخیر صحنه سیاست داخلی فرانسه به یک دریای متلاطم شبیه بود که تماشاگران خوشحال‌آن‌هواداران «اتحاد چپ» بودند یعنی کمونیست ها و سوسیالیست ها.

آنچه‌درظاهر میگذرد اینست که‌والری ژیسکاردستن رئیس جمهور وژاکشیراک نخست وزیر سابق و رهبر کنونی‌گلیست ها که تحت نام «تجمع برای جمهوری» کرد هم آمده‌اند هرکدام میکوشند رهبری جناح میانه‌رو یا مخالف «اتحادچپ» را در دست گیرند. صحنه مبارزه‌آنهاانتخابات شهرداری پاریس است که در کمتر ازدو ماه دیگر انجام میشود. والری ژیسکار- دستن بدون اینکه رضایت گلیست ها را بدست آورد «میشل دورنانو» وزیر کابینه و هوادار وفادار خود را بعنوان نامزد شهرداری پاریس به میدان فرستاد شیراک که میخواست در این انتخاب طرف اصلی مشورت باشد تنها راه مقابله را درین دید که خود به میدان آید. در نتیجه جناح اکثریت که از چند شاخه تشکیل شده است صاحب دونامزد شد. در حالیکه همه آمارگیری ها نشان میداد که‌این شیوه ممکن است به پیروزی«اتحاد چپ» در انتخابات شهرداری پاریس منجر شود.

درجدی ترین این نمونه گیری آراء نامزد جناح چپ ۴۶ درصد آراء رادارد و شیراک ودورنانو بترتیب اندکی بیشتر از سی درصد و کمی زیادتر از ۲۰ در صد.

شاخه‌های مختلف

ژیسکاردستن به‌عنوان نماینده برگزیده مردم فرانسه و بعنوان کسیکه میخواهد رهبری معنوی جناح میانه‌رو رادر دست داشته باشد خطر را به سرعت درک کرد و کوشید با تهدید و تحبیب شیراک را به کنارگیری وادارد. او از یک طرف هر نوع تفرقه اندازی در صف اکثریت را محکوم کرد. و از سوی‌دیگر به‌ریمون‌بار -نخست وزیر- ماموریت دادکه‌با رهبران شاخه‌های مختلف جناح اکثریت تماس بگیرد و ترتیبی بدهد که اینان یک نامزد در انتخابات شهرداری پاریس‌داشته‌باشند. بعدازین اقدام گفته میشد که دورنانو و شیراک نامزدی خود را پس می‌گیرند و یک نفردیگر نامزد اکثریت میشود مفسر کانال دوم تلویزیون فرانسه عقیده داشت که این نفر سوم یا «ژفونی» گلیست خواهد بودویا خانم «سیمون‌ویل» وزیر کنونی بهداری ولی اندکی بعد شیراک گفت:

- من نمی‌توانم هرروز تکرار کنم که نامزد شهرداری پاریس هستم. من چنین تصمیمی گرفته‌ام و برای رسیدن به هدف با آرامش مبارزه انتخاباتیم را شروع کرده‌ام.

شیراک بدین عقیده است که اگر یک نامزد «اتحاد چپ» به مقام پراهمیت شهرداری پاریس برسد، این مقدمه خطرناکی برای پیروزی «اتحاد چپ» در انتخابات پارلمانی ۱۹۷۸ خواهد بود. واگر چنین شود ژیسکار- دستن دیگر نمیتواند رئیس جمهوری باقی بماندو موجودیت جمهوری پنجم فرانسه‌بطورجدی بخطر می‌افتد.

این نظر نخست‌وزیر سابق‌کاملا منطقی است ولی راهی که او برای رفع خطر برگزیده است درست بنظر نمی‌آید.

«تجمع برای جمهوری» اینک صاحب آن‌چنان قدرتی نیست که بتواند به تنهائی مانع پیروزی اتحاد چپ‌در هر انتخاباتی شود همچنانکه نیمه دیگر جناح میانه‌رو نیز برای پیروزی به همکاری «ار پ ار» -تجمع برای جمهوری- نیاز دارد. پس هر حکومتی که این اتحاد ووحدت عمل را تضعیف کند لاجرم به سوداتحاد چپ» تمام میشود و خیلی از فرانسوی ها معتقد هستند که شیراک برای تحکیم موقعیت شخصی خود به مبارزه پرداخته است واگر از «میشل دورنانو» حمایت میکرد پیروزی او در انتخابات شهرداری پاریس حتمی بود. بدین ترتیب شیراک از جانب گروهی به جاه طلبی متهم شده است کمونیست ها نیز مرتبا ادعا میکنند که اینیک جنگ زورگویی است وژیسکار دستن و شیراک در اصل هیچ اختلافی بایکدیگر ندارند.

وقتی شیراک میگوید:

- من نمیدانم چه کسی شهردار پاریس میشود ولی میدانم که شهردار پاریس میشل دورنانو نخواهد بود. این‌توهم برای خیلی ها تبدیل به یقین میشود کهاو میخواهد حساب های شخصی خود را تسویه کند، واین‌درشرایط سخت کنونی بسود جناح میانه‌رو نیست. گذشته ازین مقام شهردار پاریس چنانست که او باید تمام وقت و نیروی خود را صرف اداره این شهر بزرگ کند آیا برای ژاک شیراک - بعنوان یکی از رهبران ملی جناح میانه‌رو شایسته‌تر نیست که خود را به‌این ماجرا نکشاند و به رهبری «ار- پ-ار» درین ماه های سخت پیش از شروع مبارزه انتخاباتی بپردازد؟

مبارزه سیاسی

مخالفان شیراک چنین استدلال میکنند که انتخاب او به مقام شهرداری پاریس سبب خواهد شد که این‌شهر یک شهردار دلسوز نداشته باشد. چون شیراک خواه و ناخواه بیشتر وقت خود را صرف مبارزه های سیاسی در سطح ملی خواهد کرد.

واین خود وسیله خوبی برای‌تبلیغات بدست «اتحاد چپ» میدهد.

آیا شیراک براستی خطر را دست کم گرفته است؟ نمیتوان چنین پنداشت. اواینک مشاوران کارآزموده‌ای دارد که پیچ و آنوقت رهبر «ار - پ-ار» میتواند خم های انتخاباتی را خوبمی- شناسد. آنها بدرستی میدانندکه اگر شیراک‌در انتخابات‌شهرداری پاریس شرکت کند و شکست بخورد زندگی سیاسی آینده او بخطر خواهد افتاد. و «ار - پ-ار» ناچار خواهد شد رهبر جدیدی برگزیند.

در این صورت‌اومتهم خواهد شدکه با تفرقه‌اندازی در جناح میانه‌رو «اتحاد چپ» را از یک پیروزی بزرگ برخوردار کرده است.

در عمل نیز این شکست برای جناح میانه‌رو او بسیار گران تمام خواهد شد.

در برابر پیروزی شیراک در پاریس او را به «نجات دهنده» اکثریت مبدل‌میکند

شیراک به قماری دست زده است که سرنوشت سیاسی خود او را در وهله اول و سرنوشت جناح اکثریت را در مرحله بعد تعیین میکند وازیاد نبریم که نمونه گیری های آراء در بسیاری موارد نادرست از آب درآمده‌اند.

زیرآسمان کبود

سال گذشته، ربطی به سال نگذشته ندارد

تنظیم: محمدصالحی آرام

در مسافرت به شهر های جنوبی ، مشکلی نخواهید داشت چون « عملا » ثابت شده ، حلوا حلوا ، گفتن دهن را شیرین میکند ، آنقدر شیرین که دل طرف را هم بزند ، بنابراین کسانیکه از همین حالا ، برای سفر نوروزی‌شان نقشه میکشند ، به دلشان وعده بدهند ، که درمسافرت رویائی وخیال‌انگیز آخر سال ، بهیچ مشکلی برنمیخورند !

فی‌المثل از اهواز خبر- رسیده که در حال حاضرحتی یک اتاق یا تخت خالی در هتل‌ها و مسافرخانه‌ها پیدا نمیشود ، خوب ! نشود حال حاضر چه ربطی به ایام تعطیلی عید دارد ایضا دراین خبر ، اشاره به « علافی » مسافران در سال گذشته شده و بیتوته کردن آنان در پارکها و داخل اتومبیلها .

خوب ، بازهم جواب‌روشن و معلومست ، سال گذشته ، چه ربطی به سال نگذشته‌دارد؟ در پایان خبر ، علت کمبود اتاق در هتل‌ها و مسافرخانه‌ها نیز ذکر شده که اتفاقا علت هم مثل معلول ، ابدا جای تعجب ندارد .

علت پیدا نشدن « جا » توسعه کار شرکتها و مبدل شدن اتاقهای مهمانخانه‌ها به سکونتگاه دائمی کارمندان شرکت‌ها ، ذکر شده است . بدین ترتیب که هرشرکت‌چندین اتاق را بصورت همیشگی برای کارکنان خود رزرو کرده و ماهیانه مبلغ هنگفت ناقابلی ! به صاحبان هتل میپردازد ، هتلدار هم بجای اینکه سر میزان کرایه یک اتاق با این مسافر و آن توریست دست به یقه شود بدون دردسر آخر هرماه ، یک دسته اسکناس درشت را میگیرد و خدا برکت بدهد ، هم نمیگوید . در اینجا نیز باید قبول کرد ، امر ، امری طبیعی است . آنچه غیرطبیعی جلوه میکند ، همانست که منکر شیرین شدن دهان ، با حلوا ، حلوا گفتن باشیم و رویای شیرین مسافرت پایان سال خود را با خبر های منفی ، بهم بزنیم .

تا، تیر دعا به هدف بخورد...

روزانه دهها کامیون به‌بزرگی کامیونی که در عکس دیده می‌شود، از قلب شهر بروجرد عبور میکنند :

خیابانهائی که این کامیونهای غول پیکر به ساکنانش افتخارعبور یازهره ترک کردن میدهند ،عبارتند از : خیابان خرم، خیابان پهلوی‌و خیابان شهناز .

پدران ومادران هزاران کودک دانش آموز ودانش نیاموزی که‌در خیابانهای‌یادشده‌رفت‌وآمدمیکنند، سالهای سال است که بارسیدن فصل زمستان که‌کامیونها راه دیگری جزعبور از دل‌شهرندارند، برای حفظ جان فرزندانشان ونیز عملی شدن وعده احداث «جاده‌کمر بندی» دست‌بدعا برمیدارند ،چون کار دیگری از دست‌شان ساخته نیست، تاچه زمانی تیردعا به‌هدف بخورد ..

کبریتی بزند و کفش و کلاهی بکند!

دفتر مخابرات زاویه زرند که بایك کادر اداری یکنفره اداره میشود، وضع بسیار بسیار بامزه درعین حال بی‌مزه‌ئی پیدا کرده است !

کارمندی که مسئول رتق‌و فتق مخابراتست ، یك سردارد وهزار سودا . بخاطراینکه صبح به‌صبح که در اداره حاضر میشود، باید ابتدا کمی‌به‌جمع وجور کردن محل کار بپردازد اگر اهل چائی‌باشد، کبریتی به‌سماور بزند . آنگاه‌پس از مقداری رسیدگی به‌مرسولات کفش وکلاه بکند و برود بدنبال رسانیدن تلگرافها یا احضاریه‌های تلفن. عین این وضع را دفترپست که آنهم بایك کارمند اداره‌می‌شود، دارد ...

اهالی معتقدند سابقا که دفتر مخابرات وپست یکی و یکجابود، مشکل چندانی درکار ارسال و مراسلات وجود نداشت ، اما از یکسال پیش که این دو«اداره » مجزا شده‌اند ، وضع ناجورناجور شده، مضافا باینکه پرداخت‌اجاره بها نیز برای دومحل ، دوبرابر است !

تقاضای اشکال دار!

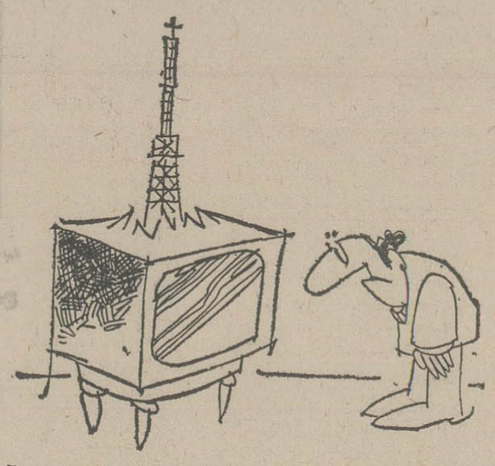

ساکنان آسارای کرج که‌اخیرا تصویر تلویزیونهایشان قطع شده تهدید کرده‌اند(!)چنانچه‌تلویزیون ها منبعد، بازی دربیاورند ، آنها رابا‌پول عوض کنند ...

چون هرکس اختیار مال‌خودش را دارد ، اهالی آسارا‌هم می‌توانند چنین معامله‌ئی با تلویزیونهای خودشان بکنند، امایکی دواشکال کوچك درکار هست اول اینکه وقتی قرار باشد تلویزیون تصویر نداشته باشد ،نه‌برای صاحب‌فعلی دارد ،نه‌برای صاحب بعدی .ثانیا همین اهالی همراه عده‌ئی‌ازساکنان حسنکدر، گرماب، کسیل،شهرستانك و روستا های دیگر اطراف سد امیرکبیر ،دو روز قبل از ارسال این خبر به‌نمایندگی اطلاعات در «نسا» مراجعه کرده‌و گفته‌اند از لحاظ صاحب برق شدن ما از قلم افتاده‌ایم. حالا چطور میشود که تلویزیون بدون برق‌تصویر داشته باشد، مبهم است ، مگر فرض کنیم. مقصود اهالی تلویزیون ترانزیستوریست!

مجله دنیای ورزش روزهای
شنبه منتشر میشود

تکرار و ضبط اتوماتیک

در موقع ضبط با رادیو ضبط توشیبامدل ۲۸۰۰ پس‌ازتمام شدن نواراحتیاج به‌هیچ عمل مکانیکی نیست ، زیرا عمل ضبط بلافاصله بطور اتوماتیك بر روی لبه دوم نوار آغازمیشود واین مزیت انحصاری مدیون تکنیك پیشرفته توشیبا است .
همچنین در رادیوضبط توشیبامدل ۲۸۰۰ نوار بطور اتوماتیك برمیگردد و دوباره شروع بنواختن میکند وباکمك تکمه های مخصوص تکرار قسمت‌های انتخابی‌امکان پذیر میباشد .

ضبط از راه دور

رادیو ضبط توشیبا به‌یك صدایاب‌بسیار حساس که درعین حال جهت آن قابل‌تنظیم است مجهز میباشد بدین ترتیب با رادیو ضبط توشیبا صداهای دورتر براحتی قابل ضبط میباشد

میکروفون تقویت کننده متحرک

میکروفون حساس رادیوضبط توشیبا در جهات مختلف کار میکند بدین ترتیب می‌توان کلیه صداها را ازهرجهت که باشد ضبط کرد .

بلند گوی ویژه

طرح ویژه بلندگوی ۱۴ سانتیمتری‌رادیو ضبط توشیبا بلندگو را از هرگونه‌آسیب وعوارض خارجی محفوظ نگهمیدارد .

کلید خواب و ضبط در خواب

در رایو ضبط توشیبا کلید خواب رادیو پس از تمام شدن نوار رادیو را خاموش میکند بدین ترتیب میتوان‌باچرخاندن‌کلید مخصوص برنامه دلخواه راحتی در هنگام خواب از رادیو ضبط نمود .

کلید مخصوص پارازیت

بکمك کلید مخصوص ضد پارازیت‌صدا- های ناهنجار بین ایستگاه های فرستنده که درهنگام حرکت دادن عقربه موج ایجاد میشود محو میگردد .

Toshiba

مزایای استثنائی رادیوضبط توشیبا پارابولا ۲۸۰۰

رادیوضبط پارابولا ۲۸۰۰ دنیائی بزرگ درقالبی کوچک

اطلاعات ومردم

برگزیده‌ای ازمیان نامه‌ها

۷ پیشنهاد برای مبارزه با اعتیاد

دکتر فریدون اسدی

بحثی بود باعده‌ای از بیماران واقعی و معتاد که سن آنها از پنجاه سال کمتر بود و دستور هم براینستکه سهمیه آنهاکاهش یابد و سپس قطع شود . مثلا یک مورد آن‌مردی بود با کلیه سنگ ساز و فشار خون ۲۲ بالای ۱۲و دیگری مبتلا به‌بیماری قند و فشار خون ۱۸بالای ۱۰ وغیره و این عده گله‌مند بودند که چرا کمیسیون های پزشکی خاصی جهت رسیدگی ، بوضع آنها تشکیل نمیشود و اگر کمیسیون های پزشکی شهرستان ها مورد تائید نیستند ، چرا آنها را جهت کسب تکلیف به تهران اعزام نمیدارند . از مجموعه‌این صحبت ها و بحثها آماری گرفته شد که قابل توجه بود و مرا وادار کرد که مسائلی را مطرح کنم .

در تعدادی استان‌هامخصوصا کرمان محلی جهت بستری شدن بیماران معتاد و رفع‌اعتیاد آنها وجود ندارد وجالب توجه‌آنکه قطره «متادون» و یا داروی «متادون» هم که بهداری استان در اختیار مراجعه کنندگان‌بطور سرپائی قرار میدهد ، کمیاب شده و در این میان افرادی که از تریاک و بطریق خوراکی استفاده میکنند ، دچار نگرانی شده‌اند ، زیرا اعلام شده‌است که افراد معتاد باید در موقع گرفتن سهمیه ، سوخته تریاک خود را تحویل داروخانه دهند. این افراد یا باید سوخته را به قیمت گزافی خریداری کنند و یا اینکه از سهمیه قانونی خود چشم بپوشند .

به‌هرجهت فکراساسی وتدابیر عادلانه ودوراز جنجال‌همیشه و درهمه احوال درمیان تاریکی ها راهگشای حقانیت بوده است و بنظر میرسد راه صواب آن‌باشد که :

۱ـ دولت کلیه امکانات خود رادر سطح استانها جهت رفع این بلای خانمانسوز بسیج‌کندو داروهای مورد لزوم‌را بهرقیمت وامکان در اختیار افراد صالح‌و خیرخواه قرار دهد .

۲ـ از هر نوع جنجال و تبلیغات پرهیز شود .

۳ـ دارو های مورد لزوم یا امکانات بیشتر و تحت نظر کمیسیون های مخصوص در اختیار افرادی که مایل به ترک اعتیاد سرپائی هستند قرارگیرد.

٤ـ افراد بیمار و علیلی که واقعا قادر به ترک اعتیاد نیستند بتوانند تحت نظر کمیسیون های دقیق پزشکی‌وبهداری وبهزیستی وغیره از تسهیلات بیشتری برخوردار شوند .

٥ـ کوشش کامل بعمل آید تا همه افراد معتاد چه آنهایی که برای ترک اعتیاد مراجعه میکنند، وجه آنهائیکه مجبور بدریافت سهمیه هستند ، از رضایت کامل برخوردار شوند و با آنها به صورت یک بیمار رفتار شود نه یک خلاف کار .

۷ـ مبارزه وسیع‌تر و دامنه داری با عوامل سودجو و نفع طلب که به قاچاق مواد مخدر می‌پردازند صورت گیرد .

حرف‌هایی از آنسوی سیم!

مشکلات خود را با «اطلاعات» در میان بگذارید .

تلفن : ۳۲۸٤۲۷ هرروز باستثنای (پنجشنبه‌ها) از ساعت شش تا هشت ونیم بعدازظهر

★ **شهین یونسی :**
من قطعه زمینی‌در تهران پارس داشتم که دراختیار جنگلبانی قرار گرفت ، اما این اداره هنوز پول زمین را به من پرداخت نکرده است .

★ **جلال منتظری :**
چند روز پیش اتومبیلم رادر پارکینگ تجریش‌پارک کردم و پول بداخل پارکو متر انداختم ، اما پارکومتر خراب بود و کار نمیکرد ، وقتی برگشتم تا اتومبیلم را ببرم مسئول پارکینگ ٥۰ تومان مرا جریمه کرده‌بود!

★ **آقایان مرتضی هاشمی و غلامحسین ستوده :**
از شرکت پرسی‌گاز به منظور تاخیر در امر گاز رسانی گله کردند و تقاضا داشتند که اتاق اصنافبااین مساله رسیدگی کند .

★ **از طرف ساکنان‌خیابان نیاوران :**
در خیابان نیاوران ایستگاه باغ دوقلو ، تعدادی سگ ولگردوجوددارد که‌آسایش را از اهالی سلب کرده‌اند .

دزدان بشکه ومیله‌های آهنی

علی‌اصغر کوثری

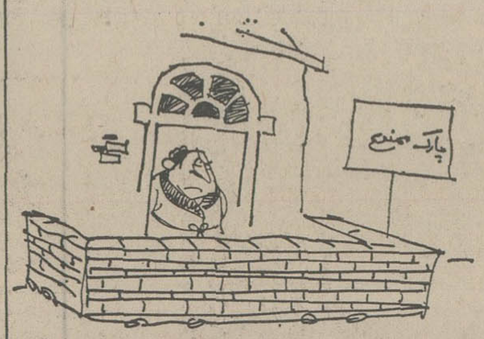

منزل من در حسن‌آباد ـ زرگنده‌ـ کوی تراز قرار دارد و بخاطر حل مشکل پارکینگ استخر منزلم را پرکرده و آنرا تبدیل به پارکینگ کردم ، اما مرتبا جلوی در منزل من اتومبیل پارک می شود و نمی توانم ماشین را به داخل حیاط بیاورم . اوائل یک تابلوئی جلوی در منزل نصب کردم و روی آن نوشتم که «لطفا مقابل در توقف نفرمائید .»

اما هیچ فایده‌ای نکرد و بازهم دیدم که اتومبیل جلوی در منزل توقف می کند . فکر دیگری بسرم زد و تصور کردم با بکار بستن این روش دیگر ممکن‌نیست اتومبیلی مزاحم بشود و جلوی در منزل نگهدارد . دو بشکه بزرگ خریدم و آنرا مقابل در گذاشتم ، اما فردای همان روز وقتی از منزل بیرون آمدم دیدم یک اتومبیل جلوی منزل پارک شده است و از بشکه ها هم خبری نیست ، بالاخره به آخرین حیله‌ای که حدس‌می زدم کارگر می افتد متوسل شدم و دو میله آهنی‌جلوی در منزل کار گذاشتم .

اما شب بعد میله ها را از جا کندند و بردند ! حالا هرچه فکر می کنم دیگر عقلم قد نمی دهد که چکار کنم تا از شر مزاحمت اتومبیل‌دار ها و سارقین‌بشکه و میله آهنی نجات پیدا کنم . چرا مردم ما این‌قدر بی‌انضباط هستند و حقوق دیگران را پایمال می کنند.

خوانندگان مینویسند

قبرستان اتومبیل

برای حل مشکل ترافیک تهران‌من پیشنهاد می کنم : دولت اتومبیل های فرسوده ومدل پائین رابقیمت ارزان خریداری کند و آنها را درقبرستان اتومبیل بریزد. باین‌ترتیب اتومبیل‌های قراضه از دور خارج می‌شوند وشهر خلوت می‌شود. رضاقنوی

خارج از محدوده

اگر ساختمان سازی درخارج از محدوده آزاد شود، به میزان زیادی از مشکل مسکن واختلاف بین مالکو مستاجر کاسته خواهد شد. بعضی از نمایندگان انجمن شهر قبل از انتخاب به مردم قول داده بودند که‌ساختمان سازی درخارج از محدوده را آزاد بگذارند ، اما تاکنون هیچگونه اقدامی دراین مورد انجام نداده‌اند.

حسین‌ابطحی

اتوبوس واحد

خیابان خزانه را اخیرا یکطرفه اعلام کرده‌اند ، اما اتوبوسهای‌شرکت واحد اجازه دارند که در این‌خیابان رفت‌وآمد کنند. دانش آموزانی که‌در این خیابان ساکن هستند صبح هابرای رفتن به مدرسه از اتوبوسهای‌شرکت واحد استفاده می‌کنند، امابعدازظهر باید بفاصله ٦ ایستگاه پیاده بروند تا به‌منزل برسند. حوریه‌شاه‌محمدی

سنوات خدمتی

مدت ده سال در بیمارستان آستان قدس رضوی بعنوان پزشکیار خدمت کردم .اکنون در وزارت‌بهداری و بهزیستی خدمت می کنم و هرچه از مقامات مسئول تقاضا می کنم، که‌ده سال سابقه خدمت مراجزو سنوات بحساب‌بیاورند، توجهی نمی کنند.

عبدالحسین‌باقیان

کمبود کتاب

درمدرسه دخترانه خزانه به دانش آموزان سال اول خدمات هنوزکتاب زیست شناسی نداده‌اند بچه ها معلم ماشین نویسی هم ندارند .

نصرت قاسمی

اسفالت خیابان

خیابان ۳۸ـ درگیشا پرازچاله است وهراتومبیل که یکبار از اینجا عبور کند، دچار نقص فنی می‌شود. چرا اداره مسئول این خیابان را اسفالت نمی‌کند.

نصراله‌ملایری

پلیس راهنمایی

در خیابان های ویلای شمالی ، آبان شمالی و بهجت‌آباد شمالی چند مدرسه قرار دارد و ترافیک این‌خیابان ها بعداز تعطیل مدارس بسیار سنگین می شود . لازم است هنگام تعطیل مدارس یک پلیس راهنمائی در چهارراه بایستد و عبور اتومبیل ها را کنترل کند تا دانش آموزان بتوانند ازعرض خیابان عبور کنند . یدالله حداد

تفاوت قیمت

یک انگشتری در بازار کویتی‌ها خریدم به مبلغ٥تومان . همین‌انگشتری را در یکی از این فروشگاه های بزرگ ۹۵ ریال حساب می کنند ، علت این تفاوت قیمت بخاطر چیست ؟

واحدی

امتحان اعزام

چرا سازمان سنجش و آموزش کشور از همین حالا تاریخ امتحان اعزام دانشجو به خارج را تعیین نمی کند ؟ قرار بود در اسفند ماه این‌امتحان برگزار شود اما تا این تاریخ روز دقیق امتحان مشخص نشده است .

علی‌حسین‌مردی

آگهی احضار

به غیر نظامیان :۱ـ علی‌فرزند محمد شهرت نصیری‌که محل اقامت اوبوکان منزل حسن چاکشه‌ای.

۲ـ صالح فرزند مجید شهرت عبدی که محل‌اقامت او بوکان منزل محمد ریشه تعیین گردیده و فعلا مجهول‌المکان میباشند ابلاغ میگرددکه باتهام سرقت مسلحانه وحمل غیر مجاز سلاح در دادگاه عادی واقع در رضائیه تحت تعقیب می باشندلازم است ظرف دوماه ازتاریخ‌انتشار این‌آگهی خودرا بدادگاه معرفی نمایند درصورت عدم معرفی و انقضاء مهلت مقرر دادگاه غیابا رسیدگی و حکم مقتضی صادر خواهدنمود.

م‌الف ۲٦۹۸٤

رئیس دادگاه عادی رضائیه

میان شما و آمریکا پروازیست که در آلمان ساخته وپرداخته شده است

پرواز روزانه در ساعت ۲۵ : ۷ از تهران ـ آمریکا از طریق فرانکفورت ورود به شیکاگو ساعت ۲۵ : ۱۵ ورودبه نیویورک ساعت ۵۵ : ۱۵ و به لوس‌آنجلس در ساعت ۴۰ : ۱۸ همچنین‌پروازبه بوستون ـ فیلادلفیا وانکوریج با برخورداری از وقت‌شناسی و قابلیت اعتماد آلمانی .

Lufthansa
German Airlines

برای کسب اطلاعات بیشتر به آژانس مسافرتی خودتان و یا نماینده لوفت هانزا تهران : خیابان تخت‌جمشید شماره۳۱۱ تلفنهای ۷۸ ـ ۸۲۲۰۷۰ ـ قسمت‌رزرو ۵-۸۳۳۹۹۱ مراجعه فرمائید.
آبادان : تلفن : ۳۲۴۸۱

FOR SALE
ONE CREW BOAT

In good condition, built 1969 in US. 59x15x7.11 ft. Hull steel, zinc coated. 33 passengers. Twin screw 2 GM12/71 HP 1050, speed 17 knots. Iranian flag. Interested parties should contact 826936 from 0730 to 15.30.

شرکت ملی نفت ایران

آگهی

شرکت ملی‌نفت ایران ـ اکتشاف و استخراج در نظر دارد حمل و نقل حدود ۲۵٫۰۰۰٫۰۰۰ تن کیلومتر مواد و لوازم حفاری‌ـتهیه ،بارگیری، حمل و تخلیه ۱۳۰٫۰۰۰ متر مکعب شن برای جاده های احداثی شرکت و همچنین سرویس دستگاه تانکر آب ۱۸٫۰۰۰ لیتری یک‌دستگاه کمپرسی٦متری مورد نیاز خود را در نواحی عملیاتی واقع در استانهای فارس (اطراف سروستان ـفسا ـجهرم)ـ خراسان (اطراف سرخس)و احتمالا کرمانشاهان (۸۰ کیلومتری شمال غربی ایلام) ازطریق مناقصه و برای‌مدت دو سال به پیمانکار واگذار نماید.

از کلیه بنگاهها ، موسسات و پیمانکاران صلاحیتدار دعوت میشود که برای دریافت پرسشنامه به اکتشاف‌و استخراج واقع درخیابان ویلای شمالی ـ روبروی ساختمان آی.بی.ام‌طبقه ۹ امور پیمانها ـاطاق ۹۲٦ مراجعه‌و پس ازتکمیل اطلاعات مورد لزوم پرسشنامه مزبور را تا پایان وقت اداری ساعت سه بعداز ظهر روز ۱٫۱۲٫۲۵۳۵ در پاکت سربسته به‌امور پیمانها تسلیم و رسید دریافت‌دارند . پس از بررسی و مطالعه دفترچه های مزبور و تشخیص‌صلاحیت موسسات داوطلب دعوتنامه برای‌پیمانکاران‌واجد شرائط جهت شرکت در مناقصه ارسال خواهد شد . م‌الف۲٦۸۳٤ ۱ـ۲

چاپ پنجم کتاب

گلهاوگیاهان‌شفابخش

کتاب گلها و گیاهان شفابخش ترجمه و نوشته مهدی نراقی از کتابهائی است که هر خانواده‌ای بایدآنرا مطالعه و مورد عمل قرار دهد .

در چاپ پنجم گلها وگیاهان شفابخش که در ۲۷۲ صفحه به بهاء ۲٦۵ ریال اخیرا با تجدیدنظر کلی درمطالب آن بوسیله چاپ و انتشارات امیرکبیر در تهران و شهرستانها منتشر و در دسترس علاقه‌مندان گذاشته شده است هر خواننده‌ای میتواند به اسرار گیاهان داروئی آگاهی یابد و در مواقع لازم آنرا مورد استفاده‌قراردهد.

نیازمندیهای اطلاعات

برای دادن آگهی تلفنی باشماره‌های ذیل تماس حاصل فرمائید
تلفنهای: ۳۱۲۴۱۳-۳۱۱۲۲۷

خانه خود را سالها
باگلهای گلسرا بیارائید
جاده قدیم شمیران _ پائین تراز سه‌راه تخت جمشید تلفن : ۷۶۲۲۸۸

مهندسین آرشیتکت ومحاسب
آماده تهیه نقشه های ساختمانی تلفن ۶۶۱۲۹۰

فروش دست اول
تعدادی لباس زنانه‌نو خارجی در سایز های مختلف فقط روز پنجشنبه ۲۱و جمعه ۲۲ بهمن بفروش میرسد.
نشانی اول چهل و پنج متری سید خندان خیابان خشایار کوی چهارم شماره ۱۲ تلفن ۲۳۷۱۲۹
آ_۶۳۰

مبلیران
قبل از خرید هر نوع مبلمان از مجموعه کامل و جدیدترین مدلهای مبلیران دیدن فرمائید
خیابان فرح ۲۰۰ قدم بالاتر از چهارراه تخت طاوس تلفن ۸۴۳۱۸۳ از ۸ صبح تا ۹ شب یکسره باز است.

کت شلوار
تولیدی ایران و ایتالیا
jamco جامکو
درست روبروی درب بزرگ دانشگاه تهران ۶۴۱۲۱۷

انواع لباس‌های دست‌اول زنانه خارجی با قیمت مناسب بفروش می‌رسد تلفن ۹۳۸۵۳۵

تهران پارسی ها ترجه کنند زیباترین مدلهای مبل ایتالیا در نمایشگاه مبل
اقدام
جاده تهران پارس ایستگاه داروئی تلفن ۷۹۱۸۲۳

جدیدترین لباسهای خارجی نو شب و روز زنانه ژاله‌فرح آباد ساختمان های بانک رهنی لادن شرقی پلاک ۷۴
آ_۴۳۶ ۱_۳

یکعدد پالتو پوست زنانه مرغوب روسیه نو بعلت مسافرت بخارج بفروش میرسد ۸۵۷۱۳۱
۱_۲ آ_۶۸۴

فروش دست دوم
عتیقه
خطکتاب_ قلمدان _مینیاتور_ نقاشی کار هنرمندان قدیم ایران پنجشنبه ۲۱ و جمعه ۲۲ بهمن ماه از ساعت ۹صبح الی ۵ بعد ازظهر . قلهک _ قیطریه_ اول خیابان منظریه_ کوچه مرجان _ساختمان چهارم جنوبی _ طبقه سوم.
آ_۱۸۷۶۹

اکازیون
کلیه درب‌وپنجره اعم از آهنی‌وچوبی باشیشه ونرده‌های آهنی مربوط به یکدستگاه ساختمان بزرگ ویلائی با کلیه دکوراسیون داخلی یکجا بفروش میرسد حق تقدم بااولین مراجعه کننده است سی متری گیشا جنب مسجد بنگاه معاملات کاتبی (حسینی نسب) ۶۳۵۵۷۶

بعلت مسافرت مبلمان منزل فرنگی فوق‌العاده شیك بفروش می‌رسد. تلفن ۶۸۷۷۸۷

مقداری البسه ایرانی و خارجی نو ودست دوم مردانه زنانه وبچگانه مناسب بفروش می رسد میدان ونك خیابان بیژن شماره ۴۴ طبقه چهارم
۱_۲ آ_۳۶۹

مقداری فرش و لوازم منزل بعلت مسافرت بفروش می رسد تلفن ۷۶۰۹۲۸

به علت مسافرت به خارج‌کلیه اثاثیه منزل و لباس بفروش میرسد _ عباس آباد. پالیزی کوی افق پلاک ۴مزینی
آ_۶۰۷ ۱_۲

خرید اثاثیه
فرش ایران نوین
خریدار قالی و قالیچه و تعویض فرشهای نو با کهنه تلفن ۶۵۳۱۹۵

فرش امید
فرشهای نو و کهنه را جهت صادرات خریداریم تلفن ۳۴۵۶۵۵ و ۳۳۷۷۰۲

تعمیر تلویزیون
تعمیرگاه مجاز
شاوب لورنس
تلفن ۳۴۱۲۹۸
آ_۱۵۲۸

تلویزیون شما فوری در منزل تعمیر می‌شود ۲۷۴۷۷۰

سرویس تلویزیون رنگی
لووه آلمان
مراکز سرویس تهران:
تلفنهای: ۵۳۵۵۱۵
۵۲۲۹۱۴-۵۲۸۳۹۵
۶۴۶۹۰۶-۶۴۸۳۰۷
اصفهان:تلفن: ۳۸۱۴۲
اهواز:تلفن: ۲۳۴۴۸
آبادان:تلفن: ۲۳۷۴۸
شیراز:تلفن: ۲۷۸۹۰
مشهد:تلفن: ۲۹۴۰۷

آنتن تلویزیون
نصب آنتن جی‌بی‌سی و رنگی فوری ۳۴۱۲۹۸
۱_۱۳ آ_۱۵۲۹

تزئینات دکوراسیون
نصب فوری انواع موکت ۲۷۳۵۱۶
آ_۷۳۵ ۱_۳۶

سبزقبا
تقدیم میکند
نصب موکت _ پارکت _پرده کرکره_کاغذ دیواری و پوستر دیواری از مناظر زیبای دنیا تلفن
۷۶۵۵۵۴
۱_۷ آ_۶۱۵

تزئینات سلطانی
موکت نمدی آلمانی‌متری ۲۰ تومان کاغذ دیواری متری ۷ تومان به بالا ایرانی موکت فرش کناره هر متر ۲۸ تومان پرده کرکره متری ۵۳ تومان تلفن ۵۵۱۱۷۷
آ_۶۲۲

تزئینات فریبرز
پرده عمودی انواع کاغذ دیواری موکت قیمت تجارتی ۳۴۵۸۴۸
آ_۶۶۵

نصب فوری
کاغذ دیواری و موکت
و موکت فرشی در اندازه های مختلف پرسیانا و پرده کرکره نقاشی و مقاطعه کاری ساختمان درشرکت ساتردی نماینده رسمی سایه روشن و مولن‌موکت
۷۵۳۳۹۰

موکت
تاسیسات وتزئینات ساختمان با نصب فوری شرکت پراك تلفن ۸۳۰۸۰۲

نقاشی ساختمان
خیلی فوری
موکت نمدی
بانصب متری ۲۴ تومان ۷۹۰۷۱۵ و ۸۵۷۵۴۹
آ_۵۰۹

کاغذ دیواری
قابل شستشو از متری ۳تومان ببالا از نقاشی هم ارزانتر
تلفن ۳۰۵۲۵۵

تزئینات شب‌نور
انواع موکت های خارجی‌و ایرانی کاغذ دیواری وپرده کرکره به نازلترین قیمت تهیه و نصب می گردد خیابان دماوند روبروی استخرآریا پلاک ۱۱۷۳ شرکت شبنور
تلفنهای ۷۹۵۱۵۹ و ۷۹۸۱۶۶ و ۷۹۳۹۰۳

تزئینات شقایق
کاغذ دیواری ، موکت، کفپوش نقد و اقساط ۵۳۱۴۹۴

تزئین فوری
پرده کرکره کاغذدیواری موکت کفپوش سقف _ پوش پرسیانا نقد و اقساط ۵۳۷۷۰۸

نقد واقساط
موکت کبریتی بقیمت تجارتی کاغذ دیواری خارجی‌و ایرانی با۲۰ درصد تخفیف تلفن ۶۶۸۹۵۰
۱_۳ آ_۱۶۳۰

برای ساختمان شما
پاکتان
انجام کلیه امور نظافتی نقاشی و ساختمان ۸۲۴۵۸۱

ایزولاسیون پشت بام با ایزوگام ۶۳۶۰۱۴
یوسف‌آباد محمدرضاشاه شماره ۱۳۰ شرکت ساختمانی بام پاد (اشل پریکابت) شعبه ایران ایزول

اسفالت و عایق
شمیران _ قلهك_ تلفن
۲۶۱۳۲۷

سرویس و نگهداری‌و نصب تاسیسات تهویه مطبوع حرارت مرکزی تلفن ۸۵۷۱۳۶ _ ۸۵۸۳۷۶

نقاشی ساختمان
شرکت امیلاد
آماده اجرای کارهای نقاشی ساختمان برای ایام نوروزبا نازلترین قیمت دراسرع وقت تلفن ۸۵۲۴۰۴
۱_۵ آ_۵۱۵

ایزوگام
بجای قیرگونی
(باتضمین ۵ ساله)
شرکت‌اینسوله ایران ۹۲۱۶۸۴ و ۹۲۸۵۳۷
آ_۵۱۸

آجرسفال
مصالح ساختمانی تحویل فوری شرکت کوپریك ۲۳۶۴۵۰
آ_۶۳۷

فوری و ارزان
نصبداربست فلزی و تزئینات ساختمانی و نما سازی تلفن ۷۵۲۴۹۹_۷۶۳۸۷۶
آ_۲۱۴

آ . ال . آ
رابیتز، آگوستیك. ددب و پنجره.آلومینیم و نما. ایرانیت و جوش‌کاری تلفن ۷۹۱۶۸۷

ورق آزبست و سیمان ۸۳۹۷۸۷

ایزوبام‌تکس
پشت بام
جلوگیری از چکه و رطوبت باتضمین مدت در اسرع وقت
۲۳۸۸۷۰
آ_۱۱۴۸

نقاشی
و نماسازی ساختمان شرکت سوپر سایتکس
۶۶۱۴۷۷

کول کاندیشن
نگهداری ساختمان بطور کلی
۶۶۳۷۶۲
۱_۱۰ آ_۷۰۱

پیمانکار اسفالت و نقاشی
تلفن ۸۹۵۷۳۲ و ۶۳۳۱۹۴

طرح و نقشه ساختمانی ۸۳۲۴۴۰
آ_۲۲۰

کلیه نقاشی ساختمان پذیرفته میشود تلفن ۹۲۶۷۷۰
۱_۶ آ_۷۰۸

امداد سرویس
تعمیرات‌هر نوع ساختمان با مصالح تلفن ۹۲۱۶۹۷

داربست پلیت
نصب فوری داربست فلزی تلفن ۷۳۱۶۰۶ و ۷۳۰۴۷۹

قیر و گونی و اسفالت باتضمین ۷۲۸۴۵۵_۷۳۰۱۰۸

قابل توجه شرکت های ساختمانی و صاحبکاران محترم
قبول کلیه سفارشات چوبی درب و دکور تلفن دفتر ۷۸۰۴۶۵ کارخانه ۷۸۲۴۸۸

رابیتز
فروش و نصب سقفهای کاذب
۷۶۱۲۸۰
۷۶۱۲۸۱

اسکلت فلزی
تلفن ۸۴۵۸۰۷

ایران‌دکور
نوسازی تعمیر نقاشی‌ساختمان و آسفالت فوری ۸۵۷۵۴۹

مهندسین‌مشاور
طرح محاسبات معماری داخلی واجرای‌ساختمان های مسکونی و صنعتی
تلفن ۶۸۵۱۳۴

طرح و نقشه و محاسبات و ساختمان
مهندسان مشاورخارجی در ایران آماده پذیرفتن طرحهای ساختمانی _ شهرك _آسمان خراش و آپارتمان می‌باشد با آقای گیلبرب تلفن ۸۳۱۸۵۵ تماس حاصل نمائید

درب وپنجره ونمای ساختمان از:
آلومینیوم
باتکنیک برتر
شرکت پانزدهم
تلفن ۷۳۷۲۲۵

شستشوی مبل وفرش
پیام کلین
خشکشوئی مبلمان فرش داخل اتومبیل
خشکشوئی موکت متری ۳۰ ریال تلفن ۸۵۳۰۳۱

پاکتان
شستشوی فرش موکت در محل تلفن ۸۲۴۵۸۱

قالی‌شوئی وطن
با ۲۰ سال سابقه درخشان آماده شستن فرش با دستگاه های اتوماتیك
۵۵۱۶۷۰

دوراکلین
سرویس آمریکا
تلفن های رزرو وقت ۸۴۸۳۹۵ و ۸۴۸۳۹۶ و ۸۴۵۶۸۳

خشکشوئی فرش . موکت ، مبل رفوگری تلفن ۵۲۹۹۱۰ پارسا
۱_۱۸ آ_۶۵۷

کلین سرویس پاکزا
خشکشوئی فرش مبل، موکت وکلیه کفپوش ها با آخرین تکنیك تمیزتر و ارزانتر تلفن ۸۵۲۹۹۰

قالیشوئی دی(طهمورثی)
خاکگیری ، شستشو ، تطهیر تلفن ۵۹۶۹۷

دیاموندسرویس
خشکشوئی مبلمان موکت پرده،کفپوش،پارکت‌و نظافت کلیه‌ساختمان تلفن ۷۶۹۷۲۵

خشکشوئی موکت
۳۹۱۷۶۰

بعمل کاربراید به سخن‌دانی نیست
امریکن سرتیفاید هوم سرویس تکنیك
مجهزترین سازمان خشکشوئی مبلمان فرش ، موکت، پرده و نظافت منزل و محل کار با برخورداری از نیم قرن تجربه و تکنیك برتر امریکائی تلفنهای رزرو ۷۵۸۴۹۶ _ ۷۵۴۸۱۲
آ_۷۷۱

قالیشوئی بیوك
بسرپرستی داریوش
مجهز بتمام دستگاههای مدرن قالیشوئی فی متری ۹۰ ریال رنگبرداری و رفوگری‌پذیرفته میشود ضمنا مجموع قالیهای کمترازه۱متر ،۱۵ مترمحسوب میشود سرویس ۲۵۰ ریال‌تلفن های ۵۵۱۳۶۰ و ۹۷۷۱۸۸
۱_۲۶ آ_۴۳۲

قالیشوئی
شربت‌اوغلی
شستشو با اصول مذهبی
۹۲۶۱۸۹-۵۲۱۰۴۲

خشکشوئی آمریکائی
با ۱۰ سال سابقه کاری در ایران ، مبلمان ، موکت،فرش تشک اتومبیل و کلیه نظافت ساختمان شستشو و نصب پرده گرانتر: مطمئن‌تر
۸۵۶۲۶۹
۱_۱۲ آ_۸۲۳

کلین سرویس مژدهی
خشکشوئی مبلمان موکت‌فرش در محل با تکنیك برترو گرانتر
۶۳۹۱۹۷

فورهاش‌سرویس
خشکشوئی‌موکت مبلمان‌پارکت کفپوش پرده و نظافت داخلی وخارجی ساختمان ۷۵۶۵۵۸
۱_۸ آ_۷۰۴

لیدرهوم
سرویس آمریکا مبلمان فرش موکت داخل اتومبیل نظافت وپارکت ساختمان بهتر و ارزانتر تلفن ۸۵۶۵۳۰ _ ۸۵۳۷۸۰
۱_۲۰ آ_۱۶۰۰

تعمیروسرویس شوفاژ
لوله کشی و نصب و سرویس‌شوفاژ فوری۷۹۳۸۹۷
۱_۱

نصب‌فوری شوفاژ وتهویه
درتهران وشهرستانها باقساط ۱۰ ماهه شرکت رام شین
۹۳۹۷۳۱
۹۳۹۷۳۲

سرویس ونگهداری وتعمیر شوفاژ
۸۵۳۷۳۱

اکتیویته ACTIVITE
نصب ونگهداری
سالیانه دستگاه های حرارت مرکزی و تهویه مطبوع
۶۶۵۰۷۵
۱_۱۵ آ_۹۷۰

کول کاندیشن
ساخت
سردخانه های ثابت، ماشینی وپیش ساخته
۶۶۳۷۶۲

سردك
سازنده سردخانه متحرك ثابت‌و ساختمانی
۶۴۱۹۲۰

شرکت رستیك
نصب و تعمیرسردخانه‌و کلیه دستگاه های سرد کننده تلفن ۵۴۴۱۷۶
آ_۶۰۵

طرح و اجرا ونگهداری
شوفاژ تهویه
شرکت ان. کی نکنیك ۸۴۹۷۹۲ _ ۸۵۳۹۹۴

نصب شوفاژ و تهویه مطبوع و آب رسانی شرکت مکرول ۸۲۲۷۸۸

فرانس شوفاژ
نصب‌و سرویس‌تعمیرات و نگهداری شوفاژ با سرویس شبانه‌روزی ۸۵۲۵۶۸ _ ۸۴۱۱۲۵

تأسیسات
تعمیر و نگهداری ۷۹۰۱۰۹
آ_۸۱۶

راحتی خیال
سالی ۱۲ ماه شما را با نگهداری صحیح از تاسیسات
تهویه و شوفاژ تضمین می کنیم
شرکت ایران مین‌تنانس میدان ۲۵ شهریور
۸۳۷۸۳۱
۸۲۵۴۰۹
آ_۶۶۴

تعمیروسرویس یخچال
تعمیرات انواع یخچال تلفن ۷۳۰۰۶۷ و ۷۳۹۲۸۵
۱_۱

تعمیرگاه یخچال فریجیدر اثاث یدکی موجود ۸۴۸۷۵۶
۱_۲۰ آ_۳۰۱

تعمیروسرویس لوازم‌منزل
تعمیر باستونی ۷۶۴۰۳۰
۱_۱

راهنمای سرویس
ارج
درسراسرکشور
۹۶۲۰۴۵
ازساعت ۷½صبح تا ۷½بعدازظهر

لوله کشی گاز
لوله کشی گاز منازل
با تائید شرکت ملی گاز شرکت . ان. کی. نکنیك ۸۴۹۷۹۲ _ ۸۵۳۹۹۴

لوله‌کشی گاز
باتائید شرکت ملی گازمهندسی هژیر ۹۲۸۹۷۶
آ_۱۱۵۱

اکتیویته ACTIVITE
طرح واجرای
تاسیسات گاز رسانی خانگی و صنعتی با استاندارد وتایید شرکت ملی گاز_ اکتیویته
۶۶۵۰۷۵

شرکت هلپ
لوله‌کشی گاز منازل زیر نظر متخصصین در اسرع وقت با تائید شرکت ملی گاز ایران.
تلفن : ۷۶۱۱۹۶
۷۶۵۵۵۴
آ_۶۰۶

فروشگاههای اتومبیل
نمایشگاه‌آلستوم
نماینده فروش اتومبیل های داتسون مدل ۷۷ با شرایط نقدو اقساط تلفن های۹۷۴۴۵۳ و ۹۷۶۴۴۲
۱_۸ آ_۹۷۶

بورس پیکان بوستان
انواع اتومبیل ۹۳۲۵۲۲ و ۹۲۳۶۳۰
آ_۲۲۱۳

فیات ۱۲۵
نقد و اقساط ۹۳۲۲۸۳
آ_۶۹۷

شرکت روناك
فیات ۱۲۵ پی
۱۴ هزار وصدتومان‌پیش قسط‌وتضمین لوازم‌یدکی تلفن ۷۹۶۷۶۷
آ_۶۹۵

اطلاعیه شرکت
پلام
فیات ۱۲۵ پی مدل۱۹۷۷ رسید شرکت پلام اولین وارد کننده اتومبیل فیات ۱۲۵ پی باطلاع خریداران‌محترم‌می‌رساند این شرکت‌تعهدی‌ازحیث لوازم یدکی و تعمیر خریدارانی که غیر از این شرکت خریداری نمایند ندارد .
خیابان کوروش کبیر نبش شهناز پنجم پلاك ۳۴۸تلفن های۷۵۵۰۸۴_ ۷۵۳۹۵۸ _۷۵۰۴۱۱

فیات
۱۳۱ و ۱۳۲ مدل ۷۷ با گارانتی نقد و اقساط ۲۲۲۰۱۰ و ۲۲۲۶۰۴

فیات ۱۲۵ اقساطی ۷۵۰۴۵۱
۱_۷ آ_۷۲۹

تویوتا سواری و وانت نقدو اقساط ۷۵۰۸۱۶

نمایشگاه اتومبیل خوشه
خریدار و فروشنده انواع اتومبیل‌های نو و دست دوم نقد و اقساط تلفن های ۷۵۹۴۱۹_ ۷۶۸۰۳۹

فروش اتومبیل

شورولت
شورولت ایران ۲۸۰۰ تمام اتوماتیك مدل ۵۳سفیدموقعیت عالی قیمت ۵۵۰۰۰ تومان‌بی واسطه تلفن ۲۷۷۲۸۵
۱_۲ آ_۴۰۶

یکدستگاه شورلت ایران‌رویال مدل ۵۴ متالیك نقره‌ای باکولر وفرمان هیدرولیك بسیارتمیز تلفن ۶۸۴۹۱۵
۱_۵ آ_۱۶۲۶

شورولت‌استیشن دو دیفرنسیل مدل۷۲دو ازده نفره درو ضعیت بسیار عالی بفروش می رسد ۳۱۹۷۱۲
۱_۳ آ_۶۰۳

پیکان
پیکان دولوکس ۵۰ بسیارتمیز فروشی تلفن ۸۴۸۳۹۹
۱_۲ آ_۷۰۲

پیکان مدل ۵۰ اتوماتیك دست اول تلفن ۹۲۷۳۷۰
آ_۶۸۶

پیکان بژ مدل ۵۲ به فروش میرسد تلفن ۹۳۵۴۲۲
آ_۶۸۷

پیکان سبز کاهوئی آخر ۵۳ خیلی تمیز بیواسطه فروشی ۵۵۲۵۸۴
آ_۶۸۸

پیکان ۵۱ رینگ اسپرت بدنه فابریك‌مقطوع ۳۲ هزار تومان عصرها ۹۳۰۴۲۶
آ_۶۸۹

پیکان کارلوکس ۵۴ به فروش میرسد تلفن ۳۴۹۱۰۴
آ_۶۹۰

پیکان ۵۴ دولوکس سبز بهن خیلی‌تمیز قیمت ۴۳ هزارتومان ۷۳۲۶۱۵ از ۶ تا۸
۱_۲ آ_۳۶۸

پیکان دولوکس شیشه رنگی رینگ اسپرت نمره مشهد با رادیو وضبط به قیمت مناسب به فروش میرسد ۷ تا۹ تلفن ۹۳۴۱۴۳
آ_۶۹۵

پیکان ۵۳ رنگ آبی متالیك بسیارتمیزقیمت ۳۹ هزار تومان تلفن ۹۵۳۰۸۴ مرعشی
آ_۶۹۷

فولکس
فولکس گلف ال اس ۷۷برنگ طلایی‌متالیک‌ترانزیت ۶۲۲۱۷۷
۱_۲ آ_۴۰۵

آمباسادور مدل ۶۶ فوق‌العاده تمیز ۸۵۶۵۳۲ و اهیك
۱_۶ آ_۶۸۶

شاهین ۴۸ کرم با ضبط مالیات پرداخت شده تلفن ۲۶۵۳۰۰
آ_۷۰۲

رامبلر کلاسیك ۶۴قیمت ۲۹ تومان تلفن ۷۶۳۴۳۹
آ_۶۹۱

پوبلیکو
نماینده جدیدترین وسائل‌نوری برای دانسینگ‌ها وباشگاه‌ها نادرشاه_تلفن ۸۹۶۸۰۴

قابل توجه صاحبان اتومبیل پیکان
نمد مخصوص آب‌بندی کف اتاق پیکان که سالها نایاب بود رسید تلفن ۵۴۵۲۰۱ از ۵ تا ۸

یکدستگاه بنز اطاق ۱۸۰ شش سیلندر(۲۲۰ اس) مصرف ۱۰۰ کیلو متر ۱۳ لیتر مدل ۵۸تلفن ۸۴۱۴۰۰

بنز ۲۳۰ مدل ۷۶ رنگ سربی متالیك سقف‌برقی شیشه رنگی فرمان هیدرولیك ترمز قدرتی‌با رادیوضبط‌صوت‌ودستگاه پخش استریو به قیمت اکازیون‌نمره وگمرك شده بفروش می‌رسد تلفن ۹۲۸۸۴۹ _ ۹۲۲۷۳۹

کامارو
کامارو ۷۵شرابی سقف چرمی ۸ سیلندر دنده‌ای با کولر ، رادیو پخش فرمان هیدرولیك و لاستیك یخ شکن شیشه‌رنگی بفروش میرسد تلفن ۶۳۱۰۲۶
آ_۶۹۸

کامارو ۷۴ در موقعیت عالی بدون واسطه بفروش میرسد تلفن ۸۳۸۴۷۷ و ۷۶۰۱۲۳
۱_۲ آ_۳۶۲

ابل رکورد ۱۷۰۰ دو در مدل ۶۴ تلفن ۸۳۵۴۳۰
۱_۲ آ_۳۷۷

پژو
پژو ۵۰۴ال ۷۷ ترانزیت‌فروشی یامعاوضه با پیکان تلفن ۷۵۷۹۶۵
۱_۲ آ_۳۷۰

پژوال ۵۰۴ مدل ۷۰ نقره‌ای متالیك با رادیو پخش‌دروضعیت‌استثنایی بقیمت مناسب‌بفروش‌می رسد تلفن ۷۳۰۵۶۰
آ_۶۹۶

پژو ۱۰۴ مدل ۷۴بفروش میرسد تلفن ۲۷۸۴۴۹
آ_۶۹۹

ب ام و
بامو ۱۸۰۰ مدل ۶۵ بسیار تمیز قیمت ۲۴۶۰۰_ از۳ به بعد_ ۷۳۷۷۳۴
۱_۳ آ_۳۶۴

بامو ۵۲۰ قرمز ۷۳ تلفن ۷۹۰۳۶۷ از ۸ صبح الی ۲ر۵
آ_۶۹۴

بامو۲۰۰۲ مدل ۷۴ زردقناری بسیارتمیزسندست اول‌فروشی ۵۴۱۲۲۷
۱_۲ آ_۸۰۳

بامو ۷۴ رنگ نارنجی بارادیو پخش بفروش میرسد تلفن ۷۶۷۹۱۷
آ_۶۹۶

بی‌امو ۳۲۰ مدل ۷۶ یکماه نمره شده بفروش میرسد تلفن ۹۳۲۹۶۵
آ_۶۹۲

ب ام و ۳۲۰
آلبالوئی‌مدل ۷۶ بدون گمرك تلفن ۶۴۶۲۳۵
آ_۶۶۸ ۱_۳

بامو ۳۲۰ مدل ۷۶ قهوه‌ای متالیك دانشجوئی کار کرد حدود ۴۰۰۰ کیلو متر بابیمه بدنه‌بدون واسطه مقطوع۱۱۵ هزارتومان بفروش میرسدتلفن ۸۵۱۶۰۴ و ۸۵۰۹۳۷
آ_۶۲۵ ۱_۲

فیات
فیات ۱۲۸ قرمز ۷۳_۱۳۰۰ و دوج چارجر ۷۳ بژ رنگ فروشی تلفن ۶۸۶۰۴۱
۱_۲ آ_۳۷۲

اتومبیل فیات لادا مدل ۷۵ بعلت مسافرت بفروش میرسد. تلفن ۶۲۱۷۲۰
آ_۱۸۷۳۳

توجه
فیات ۱۳۱ اس و ۱۳۲ جی‌ال مدل ۱۹۷۷ با شرایط آسان آماده تحویل می باشد . تلفن ۸۵۷۰۹۳_۴
آ_۳۹۲

فیات ۱۳۱ اس _ ۱۶۰۰ کار کرد ۱۰ هزار کیلو متر رنگ آلبالوئی‌شیشه رنگی شش‌دنده فوری بفروش می رسد تلفن ۳۱۵۹۶۴
۱_۲ آ_۶۹۹

فیات ۱۲۵ قسطی ۷۵۰۴۵۱
آ_۶۹۸

فیات ۱۲۴ کوپه ۱۶۰۰ مدل ۷۲رنك فیلی‌متالیك بارادیو تلفن ۸۳۰۲۵۶
آ_۷۰۰

ژیان ۵۲ فروشی تلفن۵۲۵۴۸۰
آ_۶۹۱

ژیان ۵۴ بیواسطه فروشی ۷۵۸۸۵۵
۱_۷ آ_۶۸۲

اکازیون
اولدزمبیل‌کاتلس اسپورتی مدل ۷۰دو در فول اتوماتیك کولر، شیشه رنگی رادیو، نقره‌ای متالیك تودوزی کرم ۸سیلندر دست اول بسیار تمیز بمبلغ ۵۸ هزار تومان بفروش می رسد تلفن ۱۰ صبح تا۸ شب ۲۳۸۲۶۰ طبقه دوم
آ_۶۷۲

فروش اکازیون
تویوتاکارینامدل ۷۵ با رادیو پخش_ عصرها تلفن ۳۸۶۶۱۹
آ_۶۰۰

تویوتاکرون آخر ۷۳ بسیار تمیز رنگ سربی بادو عدد لاستیکیخ شکن و رادیوقیمت ۵۳۰۰۰تومان فوری فروشی تلفن ۳۶۶۲۶۰
۱_۲ آ_۶۸۵

جاگوار ایکس جی ۶ مدل ۷۳ فول اتوماتیك بدون واسطه تلفن ۶۸۷۱۲۸
آ_۶۹۴

هیلمن فروشی تلفن ۷۸۱۳۵۱
۱_۳ آ_۶۲۴

پونتیاك لامانز کوپه‌دودر ۶ سیلندر با ارکاندیشن به فروش می رسد از ۵ بعداز ظهر ببعد۲۷۴۲۵۵
آ_۶۹۲

فورد
اتومبیل کاپری 2XL ۱۳۰۰ مدل ۷۴ رنگ گوجه‌ای بابرف پاك کن عقب رینگ رادیوپخش گرمکن شیشه عقب بیواسطه مقطوع ۶۵ هزار تومان تلفن ۸۲۴۷۷۷ از۸ تا ۱۲ و ۴تا۷
آ_۶۲۱

فورد موستانگ مدل ۶۵ بسیار تمیز بفروش میرسد تلفن ۶۳۴۸۰۶
آ_۷۰۲

کرایسلر نیویورکر مدل ۷۵ فول اتوماتیك با سرعت کامپیوتری بفروش میرسد تلفن ۸۳۶۳۵۷

معاوضه
تاکسی تلفنی‌بادوج دارت‌معاوضه‌میشودتلفن ۵۲۰۷۰۳

رنو مدل۶۹ بسیارتمیز۲۴۳۳۷۶
۱_۴

رنو اخرائی رنك صفر کیلومتر فروشی تلفن ۷۶۸۸۴۳ _۴ تا ۹بعداز ظهر

رنو سرمه‌ای سفارشی مقطوع ۴۳ هزار تومان تلفن ۲۷۲۴۴۹ از۴ ببعد
آ_۷۰۴

جمس‌وانت مدل ۷۵ تمیز فروش‌یابالندرورمعاوضه میشود. تلفن ۹۲۰۱۲۶

خریداتومبیل
اتومبیل تصادفی شما را در محل خریدیاتعمیر می‌نمائیم ۶۶۰۸۵۱ و ۶۴۸۳۹۵
۱_۱۰ آ_۶۶۳

ژیان ۵۵ با ۱۰ هزار تومان بیش‌قسط ماهیانه‌دو هزارتومان خریداریم از ساعت ۱۲ الی۱۴ تلفن ۶۸۳۵۶۲ آقای اشرفی
آ_۳۶۷

تویوتا
تویوتا کرونابه اقساط ماهیانه ۵ هزار تومان خریداریم‌تلفن۳۱۹۰۷۶_ ۳۰۵۵۲۸

کرایه‌اتومبیل
اتومبیل آخرین سیستم باراننده ماهیانه اجاره داده‌میشودتلفن ۳۵۹۴۱۶ صبح ها۹ تا۱۲بعدازظهر ها ۴ تا۷

کایت تاکسی
۹۷۰۵۱۵ - ۹۷۵۱۰۱
آ_۵۰۵۲

نیازمندیهای اطلاعات

برای دادن آگهی تلفنی باشماره‌های ذیل تماس حاصل فرمائید
تلفنهای: ۳۱۱۲۳۰-۳۱۱۲۲۹

آپارتمان‌فروشی

چند دستگاه آپارتمان ۱و۲و۳ اطاق خوابه حوالی داودیه و خواجه عبدالله انصاری با قیمت های مناسب فروشی ۲۲۸۹۷۱ تفکری

آپارتمان
۳ و ۴ و ۵ اطاقه باقیمت‌مناسب نقد و اقساط تلفن ۷۹۴۶۵۴ آ_۴۴۶

آپارتمان فروشی تهران پارس با وام بانکی ۱۵۰ هزار تومان پیش قسط باقساط ۱۵ ساله ازیک الی ۵ اطاق تلفن ۷۸۲۰۳۰ و۷۸۰۰۶۱

آپارتمان‌قسطی
تهرانپارس فقط با ۱۵۰ هزار تومان پیش قسط ۷۸۱۹۱۸

بیواسطه
آپارتمان فروشی لوکس در خیابان پهلوی بلوار پروین تلفن ۲۹۰۳۶۵ ۱_۳ آ_۴۳۲

آپارتمان لوکس در شمال شهر بفروش میرسد تلفن ۸۵۱۷۰۱ ۱_۱۰ آ_۱۰۰۴

آپارتمانهای۱ تا۴ اطاق خوابه در شمال شهر برای فروش موجود است ۸۴۷۹۸۲ و ۸۵۳۷۳۶ ۱_۸ آ_۵۲۴

میدان ونك
آپارتمان۳اطاق‌خوابه‌بافن‌کوئل فروشی ۸۴۴۰۲۳ و ۸۴۵۷۰۱ ۱_۱۲ آ_۳۵۲

آپارتمانهای لوکس مهندسی ساز و ویلاو مستغلات با مساحت های متفاوت در شمال شهر آماده فروش شرکت آسیانکو تلفن ۶۲۲۰۶۵ و ۶۲۰۱۰۷ آ_۷۰۲

آژانس بین‌الملل
مرکز خریدو فروش هر نوع آپارتمانهای مدرن شمامسکونی و تجاری ۸۳۰۸۴۱_۸۳۰۸۴۲_۸۳۰۸۴۳

فروش آپارتمان و خانه‌های ویلائی تهرانپارس ۷۸۲۱۲۸ ۱_۱۵ آ_۱۶۶۷

بهترین منطقه شمال شهر
۳ دستگاه آپارتمان ۲ اطاق خوابه شوفاژ کولر تلفن فروشی تلفن ۶۲۷۳۹۴ - ۶۲۳۷۴۶ - ۶۲۴۷۳۱ آ_۸۳۲ ۱_۷

در سید خندان آپارتمان ۷۸ متر باحیاط و تلفن مستقل۵۵۰ هزار تومان و بدون حیاط و تلفن ۴۵۰ هزار تومان با ۵۰٪ بدهی بانکی تلفن۲۳۶۲۶۲ و ۲۳۰۴۲۵ آ_۴۲۴

دو دستگاه آپارتمان لوکس‌هر کدام دارای دو اطاق خوابو کلیه تجهیزاتو تلفن درخیابان صبای شمالی - چهار راه بزرگمهر - ساختمان ۳۳ بدون واسطه بفروش میرسد با تلفن ۶۶۶۸۷۱ تماس بگیرید. ۱_۲ آ_۱۸۵۷۷

اکازیون
یکدستگاه آپارتمان فروشی ۱۹۲ متر دو اتاق خواب ،دو حمام ، تهویه گرم سرد، مرکز شهر پارکینگ، مشرف بخیابان های فردوسی ـ شاهرضا ـ تحویل فوری تلفن ۶۶۰۳۹۷ ۱_۳ آ_۶۶۲

دو دستگاه آپارتمان در الهیه ۵اطاق‌خوابه ۲۵۰مترو چهار اطاقه ۲۳۰ متر بفروش می رسد ۶۸۵۲۸۶ آ_۴۲۶ ۱_۳

مناسب دفاتر مطب و شرکتها یا سکونت
۱۲ دستگاه آپارتمان ۲ اطاق خوابه‌در۶ طبقه مهندسی ساز واقع در بهترین جای تهران میدان ایران نوین با موقعیت ممتاز دارای آسانسور - پارکینگ - شوفاژ - کولر - برق و آب و تلفن یکجا یا تک تک بفروش میرسد برای اطلاع بیشتر از صبح ساعت ۱۰تا۱ بعد از ظهر شماره تلفن ۶۵۰۲۳۹ آ_۴۱۱

چهار دستگاه آپارتمان هرکدام به مساحت ۱۲۰ متر ۲ اطاق خواب سالن بزرگ ۲ اطاق تودرتو شوفاژ برق آب‌پرده کرکره موکت حوالی آیزنهاور خیابان طوس تلفن ۵۳۰۵۱۳ و ۵۳۱۷۸۲ ۱_۷ آ_۹۱۸

چند دستگاه آپارتمان
در نارمک و تهران پارس به فروش میرسد ۷۹۰۳۵۳ و ۷۹۵۵۶۵ ۱_۲۴ آ_۴۷۸

تخفیف بیسابقه برای کسانیکه پول نقد یا وام حاضر برای آپارتمان حاضر به سکونت دارند
آپارتمانهای ۴و۵ اطاقی باشوفاژ روشن وموکت وکاغذ دیواری و دکور و پارکینگ و آسانسور وسرویس ایرانی و فرنگی و نمای سنگ که مساحت‌آپارتمانهاوصحن پارکینگ و مشاعی آن ۴ اطاقی ۱۳۰ متروه‌اطاقی ۲۲۲ متر مربع و قیمتها بجای ۴۴۰ و ۶۷۰ هزار تومان ۴۱۰ و ۵۹۵ هزار تومان فقط برای یک‌هفته خواهد بود ونیز درمرکز تجارتی میدان ۷ حوض نارمک ساختمان ۳ طبقه نمای سنگ در هر طبقه یک آپارتمان بدون ـ پارکینگ به مساحت‌های ۱۰۰ و ۱۵۰ و ۱۵۰ متر می باشد بجای ۴۶۰ و ۶۸۰ و۶۸۰ هزار تومان بقیمت های ۴۳۰ و ۶۵۰ و۶۵۰ هزارتومان‌بفروش میرسد تلفن های ۷۹۵۷۷۱ _ ۷۹۱۵۵۴

آپارتمان فروشی
آپارتمانهای ۲و ۳ و ۴ اطاق خوابه مهندسی‌ساز در وزراء، بخارست، گاندی ، جردن و پهلوی از۷۰۰ الی ۱۵۰۰۰۰۰ تومان وزراء نبش خیابان یازدهم‌ساختمان ۱۳۸ طبقه‌سوم دریچه تلفن ۶۲۵۲۰۱ و ۶۲۳۵۱۱ و ۶۲۴۶۱۳ و ۶۲۲۹۵۴ ۱_۲۵ آ_۶۴۰

آپارتمان ۲ و ۴ اطاق‌خوابه در بخارست، گاندی، پهلوی، یوسف آباد، جردن از ۶۶۰ الی یک میلیون و چهارصد هزار تومان‌فروشی ۸۳۴۵۷۰ ۸۳۲۷۴۱ آ_۴۱۷ ۱_۲۵

اکازیون واقعی
آپارتمان فروشی دو اطاق خوابه یوسف اباد تلفن ۶۴۱۹۴۹ بنگاه اهورا ۱_۴ آ_۶۹۰

اکازیون
تعدادمعدودی ازآپارتمان های نوساز ۲ و ۳ اطاق خوابه با سرویس کامل موکت و کاغذ دیواری با پارکینگ اختصاصی آسانسور و حیاط بزرگ واقع در سبلان شمالی نبش کوچه بادامی به فروش میرسد ۸۵۷۸۹۴ از ۹ تا ۱۲ و از ۲ تا ۷ بعدازظهرمراجعه شود.

آپارتمان فروشی
جنب‌پارک‌هتل دو اطاق‌خوابه آسانسور تلفن شوفاژ کولر موکت تلفن ۳۱۰۴۰۶ ۱_۴ آ_۹۴۷

خیابان‌فرح
و دستگاه آپارتمان شخصی ساز۲ و۳ اطاق خوابه‌فروشی ۸۵۳۸۰۷

قیمت مناسب
فقط ۲ دستگاه مانده است
خیابان روزولت مقابل امجدیه
خیابان اردلان پلاک۲۸ آپارتمانهای وسیع ۲ اطاق خوابه ۱۸۰ متر با پارکینگ موکت شده دارای آسانسور شوفاژ کولر تلفن
متری پنجهزارتومان تلفن۸۲۷۷۱۰ ۱_۲ آ_۱۶۲۶

یکدستگاه آپارتمان جنب درمانگاه تکش میدان‌فرح با۳ اطاق هال حمام سرویس کامل‌بفروش‌می رسد ۷۳۳۷۴۴ آ_۶۸۴

آپارتمان با دو اطاق خواب سالن پذیرائی وسیع ، آب ، برق، تلفن ، شوفاژ روشن ، سرویس آشپزخانه ، کاغذ دیواری،موکت، پرده، کولر، پارکینگ درگیشا بدون واسطه بفروش میرسد باتلفن۶۳۰۳۴۹ تماس بگیرید. ۱_۳ آ_۱۸۷۲۷

اکازیون
آپارتمانی بمساحت ۸۶ متر۲ اطاق‌خوابه طبقه سوم باتمام وسایل کولر- پرده کرکره- کاغذدیواری - شوفاژ-موکت- آب‌وبرق و فیش تلفن خیابان شادمهر بفروش میرسد تلفن ۶۵۴۸۰۴ خانم‌شریف‌و ۳۱۳۰۰۵ و ۳۱۳۹۰۵ داخلی ۲۸ ۱_۲ آ_۴۲۲

ظفر
آپارتمان لوکس ۲ اتاق خوابه ۵۸۰ و ۶۵۰ و ۸۵۰هزارتومان‌بیواسطه فروشی ۲۲۲۲۲۴

قابل‌توجه مدیران
شرکتهای وبازرگانان چندین دستگاه آپارتمان مهندسی سازچهاراطاقه واقع در منطقه تجارتی خیابان سپند بین ویلاو فیشرآباد هر آپارتمان دو دستگاه تلفن مستقل ـآسانسور تهویه‌مطبوع جهت دفتر کار بفروش میرسدتلفن ۸۹۲۰۹۲_۹۳

خانه‌فروشی

یکباب منزل واقع در خیابان ایرانمهر بفروش می رسد تلفن ۳۴۱۸۰۹ ۱_۲ آ_۳۵۳

اکازیون
خانه فروشی در فرح آبادژاله تلفن ۳۳۷۶۵۶ ۱_۳ ۳۵۴

تهران پارس
ساختمانی سه طبقه نو ساز هر طبقه ۲۰۰ متر زیر بنا و بمساحت ۳۴۰ متر دو شماره تلفن و کولر ۷۸۳۲۲۴ ۱_۳ آ_۳۵۵

منزلی ۱۶۰ متر دو طبقه هر طبقه مستقل دارای آب ،برق تلفن، کولر قواره دوم سه راه‌تخت‌جمشید ـ بعد ازظهرها تلفن ۷۵۲۶۴۱ آ_۴۰۹

خانه‌ای به مساحت ۱۳۰ متر دارای‌سه‌اطاق دریک طبقه با دو زیرزمین‌بزرگ آشپزخانه هال کرکره و کولر تلفن‌مستقل‌باپشت بام ایزوگام شمالی و جنوبی آخر خیابان‌میمنت سه‌راه طوس بقیمت۷۰۰ هزار تومان بفروش می رسد تلفن ۹۵۵۲۴۱ آ_۵۰۳

یکباب خانه در خیابان نواب دارای ۳ مغازه دو دستگاه آپارتمان ۱۱۱ متر زمین قیمت۲۷۰هزار تومان صبحها و عصر ها تلفن ۹۵۹۹۶۹ وصبحها تلفن ۳۲۱۴۸۲ آ_۶۶۷

اکازیون
تهران ویلا روبروی برق السنوم خیابان چهرم پلاک ۱۵دوطبقه‌مستغلاتی نوساز ۱۵۶ متر باموکت وپرده کرکره ـ آب،برق وفیش تلفن قیمت‌حدود یک میلیون و پانصدهزار تومان ۹۲۸۷۷۶

قابل توجه شرکتها
ساختمانی ۵ طبقه جنوبی با پارکینگ شخصی ساز دفتری دارای ۸ دستگاه چهار اطاقه برتخت طاوس ۵ر۹ میلیون تومان فروشی‌تلفن ۶۲۵۳۰۶و ۶۲۹۴۷۰ ۱_۲ آ_۱۶۶۹

تراکم ۳۳۰ درصد
خانه دو طبقه زمین ۲۰۵ متر مربع با ۵ر۶ متربر . شمالی باآب و برق تلفن دو راهی یوسف آباد شرق پهلوی‌کوچه مجلسی پلاک ۱۴ مقطوع یک میلیون و دویست و پنجاه هزار تومان تلفن ۶۶۹۷۵۲

اکازیون فروشی
خانه‌ای در خیابان نواب کوچه خورشید بمساحت ۱۸۰ متر مربع‌بر ۹متر ۳ طبقه با آب و برق و تلفن ۹ اطاق دو کولر حمام‌گرم‌بیواسطه‌مقطوع ۹۵۰ هزار تومان‌فروشی تلفن ۹۵۳۲۶۱

خانه و زمین فروشی ۳۴۴۳۶۵

خانه‌ای تخلیه درجمشید آباد شمالی ۹۰ متر ۵ اطاق آب و برق وکولر تلفن کاغذ دیواری ۶۱۰ هزار تومان بدون‌واسطه به فروش میرسد تلفن ۹۲۳۵۳۴ آ_۱۵۳۴

مولوی ایستگاه ساعت خیابان بلور سازی ۴ اطاق ۳۸۵هزار تومان مقطوع تلفن ۳۵۳۳۰۴ آ_۷۰۶ ۱_۲

خانه‌ای‌ویلائی شمالی مهندسی ساز مدرن با تاسیسات کامل ۴۷۰ مترمربع زیر بنا برخیابان فرعی روزولت بدون واسطه بفروش میرسد. تلفن ۸۲۵۳۸۹ ۱_۲ آ_۳۴۹۴۸

خانه‌ای بمساحت ۷۰متر
در دو طبقه جمعا ۴ اطاق با آب‌و برق و تلفن پرده کرکره کاغذ دیواری وموکت واقع‌در خیابان قزوین میدان شهریار کوچه ابوترابی بعلت احتیاج فوری به ۲۸۰ هزار تومان به فروش میرسد تلفن۵۴۲۱۰۲ آ_۶۶۵

خانه‌ای بمساحت ۱۵۴
مترمربع کلنگی ۵اطاق و دو هال مقطوع ۴۰۰ هزار تومان بدون واسطه بفروش میرسد طالبین به آدرس : سپه غربی بین چهارراه گلکار و وثوق کوچه صالح‌نیاپلاک۲۱۷مراجعه فرمایند. آ_۶۶۶

قابل توجه
منزل ویلائی بمساحت ۹۰۰متر دارای‌آبچاه دائم و لوله‌کشی وبرق ۲۵ آمپر دارای دودرب بفروش میرسد بعد از ظهر ها تلفن ۲۴۴۴۳۹ مراجعه‌شود ۱_۲ آ_۵۰۵

فروش خانه درقم
خانه‌ای دو طبقه باتلفن در قم بفروش میرسد تلفن۳۴۶۷۵۰ آ_۶۸۲ ۱_۱

خانه‌ای در خیابان آریامهربه مساحت۱۵۰متر و ۲۵۰ متر زیربنادردوطبقه دارای ۱۷اطاق و سرویسهای مربوطه باآب وبرق و تلفن بقیمت ۸۵۰هزار تومان بفروش می رسد تلفن ۶۸۵۶۰۴ از ۱ تا۴ و ۸ تا ۱۰ ۱_۴ آ_۴۲۱

املاك رکنی
بورس اراضی شمیرانات ۲۷۳۲۸۵ آ_۱۶۳۱

فروردین شمالی خانه‌ای سه طبقه چهار اطاق با زیر زمین وانبار سرویس کامل فروشی تلفن ۶۴۸۷۶۴ ازساعت ۹الی ۷ بعد ازظهر ۱_۳ آ_۴۱۲

فروشی
خانه جنوبی نوساز واقع در میدان شهیاد اول آیزنهاوربا۴۳۰ متر زیر بنا و ۲۳۰ متر زمین دارای سه طبقه مجزا باشوفاژ روشن و موکت و پرده به قیمت ـ ۱۶۵۰۰۰۰ تومان‌بابدهی بانکی ۳۰۰۰۰۰ هزار تومان بدون واسطه بفروش میرسد تلفن ۶۵۴۵۱۰

خانه‌ای بمساحت ۱۱۱ متر ۳ طبقه دارای ۱۷اطاق باسرویس واقع‌در قصرالدشت دامپزشکی فروشی ۹۶۸۶۵۳ ۱_۳ آ_۳۱۷

بعلت مسافرت
خانه‌ای۲ طبقه دارای ۴ اطاق بمساحت ۹۰ متر باآب وبرق وفیش تلفن واقع در شهباز جهان‌پناه ایستگاه درختی‌کوچه مسجدپلاک ۱۴ بمبلغ ۳۵۰ هزارتومان‌تلفن۳۲۳۳۸از۵تا۷

خیابان خیام خانه کلنگی ۷۵ مترمربع فروشی ۸۳۲۴۴۰ آ_۳۱۴ ۱_۳

واقع دردروس
یک منزل شخصی ساز بسیار لوکس۱۴۰۰متر مساحت‌دارای ۴ اطاق خواب باضافه اطاق مستخدم دارای شوفاژ، حمام سونا و تلفن بعلت مسافرت فوری بفروش می رسد تلفن ۸۳۴۲۳۷ آ_۴۰۷

قابل‌توجه بازاریان
خانه کلنگی دارای ۸ اطاق، دو مغازه بزرگ و دو زیرزمین بسیاربزرگ واقع درعودلاجان ۱۴متر برمیدان ماشین‌روتخلیه قابل تبدیل به انبار تلفن ۳۵۰۰۱۰

خانه‌ای کلنگی ۳۳۰ متر مربع زمین دونبش ۳۰ × ۱۱ تراکم دویست درصد ۴۵ متری سید خندان بانقشه بدون واسطه تلفن ۷۵۷۶۰۱ و ۹۳۱۲۵۷ ۱_۳ آ_۹۱۵

در بهترین نقطه دروس مستغلات شخصی و مهندسی سازدونیم‌طبقه شمالی هر طبقه دارای۴ اطاق خواب ۲ حمام سرویس کامل شوفاژ کولر تلفن استخرتصفیه با پارکینگ ۲۳۸۹۵۵ ـ ۲۳۷۵۰۰

دروس
دو باب خانه ویلائی یکقطعه فروشی ۲۶۶۱۴۳ آ_۴۱۱ ۱_۲

اکازیون
منزلی واقع در سلطنت آباد بمساحت حدود ۱۰۰ متر مربع زمین و ۱۴۰ مترمربع زیر بنا در دو طبقه دوبر جنوبی و شمالی دارای ۵ اطاق پرده کرکره دو دستگاه کولرفیش تلفن و سرویس کامل مقطوع ۷۰۰هزار تومان فروشی‌تلفن ۲۳۴۴۱۳ ۱_۳ آ_۲۳۰۱

جاده قدیم شمیران خانه‌ای به مساحت ۵۵۳ متر یک طبقهو نیم‌دارای‌دو دستگاه ساختمان کامل و ۵ باب دکان مجزابر خیابان اصلی فروشی با تلفن ۲۷۴۷۶۴ از ساعت۸ تا۹ بعد ازظهر تماس گرفته شود. ۱_۴ آ_۹۱۱

منزلی ویلائی ۴۱۲۰ر۵متر باتمام تجهیزات‌درخیاباز پالیزی به فروش میرسد تلفن ۸۳۱۳۲۹ ازه بعد

قابل‌توجه‌شرکتها
منزلی‌بفاصله۵۰ متر ازپارکینگ بزرگ میدان ۲۵ شهریور ۴ طبقه یک طبقه گاراژسه طبقه مسکونی هر طبقه دارای ۴ اطاق خواب ناهار خوری پذیرائی هال بزرگ باسرویس کامل سه رشته تلفن کولر وشوفاژ فروشی‌تلفن۸۳۸۵۴۳ آ_۳۱۵ ۱_۶

توجه‌ـتوجه
ساختمان تجارتی
واقع در خیابان ویلا چهار راه ناصر ۴ و ۵ اطاقه با فن‌کوئل پارکینگ و زیر زمین یکی یا جداگانه بفروش می رسد ۸۳۲۷۴۱ و ۸۳۴۵۷۰ ۱_۱۱ آ_۳۰۳

خانه فروشی بدون واسطه تهران ویلا ـ خیابان چهارم مساحت ۳۰ × ۹ متر جنوبی تلفن ۹۷۴۴۸۷ ۱_۳ آ_۶۶۹

خانه نو ساز در دست اتمام بمساحت ۲۰۰ متر باحیاط و پارکینگ آب و برق و تلفن حوالی خیابان گرگان بفروش میرسد از ساعت ۱۲ الی ۱۶ و از ۲۰ ببعد باتلفن ۷۰۴۲۴۳ تماس بگیرید. آ_۱۸۷۹۵

خانه۳۰۰متری دواطاق خوابه باپذیرائی و هال بزرگ زیر زمین وسیع حمام باوان و لوله‌کشی کامل و برق فرح‌آباد ژاله۲۰متری کوکاکولا محور محدوده بقیمت مناسب فروشی تلفن ۳۳۴۲۶۰ ۱_۲ آ_۶۹۱

آریامهر
مستغلات نوساز مدرن ۳۰۰ متر زمین ۸۰۰متربنا شوفاژ چهارتلفن ۲ میلیون و ۷۰۰ هزار تومان ۳۱۰۱۶۹

ویلافروشی

یک طبقه ویلائی با مساحت ۴۵۰ متر ۴ اطاق خواب ۲هال ۲پاسیو بفروش می رسد تلفن ۲۷۷۱۶۶ ۱_۲ آ_۱۱۵۲

ویلا فروشی درمحدوده نوشهر
مساحت‌درحدود ۵۵۰ متر زیر بنا ۱۲۰ متر دارای ۳ اطاقو هال‌بزرگ آب و برق شهری تلفن ۸۳۲۴۴۰ آ_۳۵۹ ۱_۲

ویلائی‌در کارخانه قند ورامین یکسالن‌پذیرائی هال‌آشپزخانه دو اتاق خواب و سرویس کامل تلفن ۳۳۵۵۱۰ آ_۶۳۳

اوشان
خرید و فروش زمین باغ‌ویلا ۷۶۵۳۳۶ ۱_۱۶ آ_۲۴۰

زمین‌فروشی

زمین های شمس‌آباد کاظم‌آباد فردیس مارلیك گوهردشت و سرحدآباد
خریداروفروشنده‌ایم تلفن ۸۳۴۳۴۴ و ۸۳۹۴۱۶

زمین ۲۸ × ۱۰ تهرانپارس ۷۵۳۶۶۵ ۱_۸ آ_۸۱۲

زمین فروشنده‌ایم ۹۲۲۷۳۹

زمین بوار و افسریه نقدو اقساط تلفن ۳۴۵۶۵۳ ۱_۳۶

۳۰۰۰ متر زمین در عالی ترین نقطه رودهن ۳۵۳۴۸۸ و ۳۵۰۲۷۱ ۱_۲۴ آ_۵۵۳

زمین‌ارزان
۵۳۱ متر زمین در خارج از محدوده ونك خیابان محمدرضا شاه خیابان صدر فروشی تلفن : ۲۸۴۹۱۶ ۶۸۴۸۹۶

زمین‌های‌ساختمانی‌خانه کلنگی شمال‌شهرفروشی ۸۳۸۸۳۳

زمین صنعتی به‌قطعات ۵۰۰ متر به بالا جنب شیر پاستوریزه بفروش میرسد تلفن ۹۳۹۱۶۴

زمین های گوهردشت
فردیس، مارلیك خریدار و فروشنده‌ایم ـ دفتر مهران وابسته شماره ۲ بسازمان آبادانی گوهر دشت تلفن ۹۷۵۷۳۱ و ۹۷۰۵۳۱

۶۰۰ متر زمین ساختمانی در بهترین منطقه شمیران مقابل دانشگاه ملی با سند عرصه و اعیان بدون واسطه آماده فروش تلفن ۶۵۶۵۸۲ بعد از ظهرها از ۵ر۷ ببعد ۱_۲ آ_۶۰۹

دو قطعه زمین در تخت طاوس به مسافت ۵۶۰ متر ۳۵ × ۱۶ فورا به فروش می رسد۶۶۵۷۲۷ و ۶۴۶۶۸۵ آ_۷۰۶

سرقفلی

انبارفروشی
جاده مخصوص کرج مساحت ۸۵۰۰ مترسالن ۴۵۰۰متر تلفن۶۶۵۵۱۵ و ۶۶۵۴۲۹

یکباب مغازه به مساحت تقریبی ۳۷۰ متر مربع‌با پارکینگ مجزا جهت محل تجارتی در خیابان خواجه عبداله انصاری‌به فروش میرسد . تلفن ۸۴۱۵۵۸

مغازه‌ای واقع در خیابان ظفر (خیابان شهریار) چهارراه شاهین باجواز لبنیاتی وآب‌ـ برق وتلفن بفروش می رسد تلفن ۲۲۵۶۵۲ آ_۳۲۸

خشکشوئی وکلین سرویس‌یکباب‌مغازه‌واقع در واحد های تجاری ساختمانهای آ اس پ با سروس کامل وباموقعیت عالی‌باسندمالکیت‌واگذار میشود ۶۶۵۷۲۷ ـ ۶۴۶۶۸۵

نارمگ فلکه هفت حوض
یکباب مغازه بمساحت ۱۰۸متر بازیر زمینی بمساحت ۱۲۸متر یکجا بفروش می رسد تلفن ۷۹۶۸۵۳

زمین و ساختمانی
بامساحت ۴۲۰ متر واقع در روزولت‌شمالی‌بالای چهار راه تخت طاوس مناسب برای احداث آپارتمان سازی بدون واسطه بفروش می رسدتلفن ۸۴۶۹۸۱ از ساعت ۱۰ الی ۱۸ آ_۱۵۶۴

اکازیون
دوباب مغازه واقع در پهلوی بالاتر از سینما امپایر نبش کوچه کاشانی با آب برق تلفن وشوفاژ در موقعیت خیلی خوب و دکوراسیون نمونه بفروش میرسد بوتیک افسون تلفن ۸۹۴۸۳۲ ۱_۶ آ_۴۰۱

اجاره و سرقفلی لازم نیست بهترین اکازیون را خریداری فرمائید
یکباب مغازه ۲ دهنه به مساحت ۴۴ متر مربع‌با شوفاژ روشن‌و حمام و دستشوئی‌وتوالت‌ایرانی و فرنگی و ظرفشوئی و کف سنك مرمرباه۳۵متر مربع‌پارکینگ‌سرپوشیده وسند مالکیت اختصاصی در مرکز تجارتی بمبلغ ۲۷۰ هزار تومان بفروش میرسد تلفن ۷۹۵۷۷۱ـ ۷۹۱۵۵۴

سالنی در طبقه سوم میدان سپه پاساژ فتوت با تلفن . کولروسرویس کامل‌واگذار میشود ۳۱۴۷۱۲ آ_۸۹۴

چهارراه پهلوی صبای شمالی ،
مغازه دو دهنه فروشی تلفن ۸۲۷۵۷۲ ـ ۸۲۸۱۶۴ آ_۷۵۶

دو دهنه مغازه
بمساحت ۶۰ متر با تلفن و دکوراسیون چهارراه سیروس اول بوذرجمهری نو بیواسطه فروشی تلفن ۳۵۱۱۲۷ و ۳۱۴۳۸۰ و ۳۹۱۶۸۲ آ_۶۵۰

اکازیون ۳ دهنه مغازه
مساحت در حدود ۱۰۰ متر با تلفن و برق‌خیابان شاهپور جنب خیابان ارامنه یکجا یا جداگانه‌بدون واسطه واگذار می شود تلفن ۵۲۰۰۴۸ ۱_۳ آ_۶۶۴

یک باب مغازه واقع درسعدی شمالی پلاک ۴ نبش شاهرضا بمساحت ۱۸ متر مربع باآب و برق و تلفن بفروش می رسد. تلفن ۳۰۲۶۲۹ روزها از ساعت ۸ صبح الی ۶ بعدازظهر. ۱_۲ آ_۳۲۳

مغازه‌ای واقع در خیابان شوش‌شرقی‌میدان‌زاهدی باغار سابق با تلفن‌وجواز لوازم‌اتومبیل‌یابدون‌جواز فروشی تلفن ۵۲۴۸۳۶ آ_۶۶۴

اجاره‌داده‌میشود

اکازیون
۴ و ۵ اطاق خوابه با کلیه وسایل در سلطنت اباد عباس آباد قیطریه و گاندی بقیمت بسیار مناسب اجاره داده می شود تلفن ۶۲۲۹۵۴ و ۶۲۴۶۱۳ ۱_۲۵ آ_۶۴۱

ویلاو آپارتمان برای سکونت خارجی و ایرانی و محل کار موجود است تلفن ۶۲۲۰۶۵ و۶۲۰۱۰۷ ۱_۲ آ_۸۲۷

برای‌اجاره
مسکن دلخواه خود باساپلایز تماس بگیرید تلفن ۶۸۱۷۹۰ و ۶۸۱۷۸۹ آ_۸۳۸ ۱_۵

برای‌اجاره
ویلای خود با ساپلایز تماس بگیرید ۶۸۱۷۸۹ و ۶۸۱۷۹۰ آ_۸۴۰ ۱_۵

پیداکردن‌مسکن مورد نیازخود بابودن ساپلایز
مشکلی نیست
گاندی نبش خیابان ۲۵ شماره ۲۶ طبقه سوم ساپلایز ۱_۵ آ_۸۴۲

آپارتمان حوالی سه راه شاه ۳۵۰۰ بانضمام ودیعه تلفن ۶۶۸۲۴۵ ۱_۲ آ_۴۱۴

ساپلایز
درمورد آپارتمانهای بین ۳تا ۴۵۰۰ تومان
مجال نمیدهد
۶۸۱۷۸۹ ـ ۶۸۱۷۹۰ ۱_۱۰ آ_۶۳۵

دو دستگاه آپارتمان اجاره ۲ و ۳ اطاق خوابه در شمال شهر حوالی عباس آباد اجاره داده میشود ۶۵۵۶۱۵ و ۶۵۰۴۹۶ آ_۳۵۶

۶ دستگاه آپارتمان ۲ اطاق خوابه با سرویس کامل کوکاکولا آماده رهن واجاره تلفن ۳۴۷۵۷۵ آ_۸۸۹

اجاره‌فوری
از ۲ الی ۶۰ اطاقه جهت سکونت و محل کار ۸۲۵۴۱۲ و ۸۳۴۴۲۸ آ_۸۰۴

دفتر کار
در عباس آباد چهارراه فرح ۲یا۴ اتاق بایک هال بزرگ وسرویس کامل اجاره داده میشود
۸۵۵۴۴۷ ۸۵۰۸۵۰

عباس آباد چهارراه فرح‌جنب باجمتلفن آژانس مسکن ۸۵۰ آ_۹۱۰

آپارتمان اجاره‌ای طبقه سوم بمساحت ۱۳۰ متر مربع ۳ اطاقه فیش تلفن بین فلکه اول ودوم نیروی هوائی ۳۳۵۳۳۰ ۱_۲ آ_۹۰۳

در منطقه عباس آباد
ساختمان نو ساز ۳ طبقه هر طبقه ۵اطاق و هال بزرگ شوفاژ کولر پارکینگ و تلفن برای محل اجاره داده می شود ۸۴۳۲۳۷ آ_۳۷۹ ۱_۳

آپارتمان اجاره‌ای در نیاوران
۲ دستگاه آپارتمان طبقه اول ۳ اطاق خواب یک سالن‌بزرگ وناهار خوری اجاره ۱۰ هزار تومان و طبقه همکف ۲ اطاق خوابیک سالن اجاره ۶هزار تومان هر دو طبقه شامل سرویس کامل تلفن استخر شوفاژ پارکینگ می باشد ۲۷۶۹۲۸ آ_۵۰۷

آپارتمان مبله لوکس
آپارتمان‌خیلی لوکس درخیابان روزولت دارای۴اطاق خواب شوفاژکولر تلفن مستقل گاراژ بامبل استیل‌وتمام لوازم مدرن بقیمت ۱۱ هزار تومان‌بخارجی اجاره داده می شود تلفن ۸۲۲۴۳۱ و ۸۲۲۴۳۲ ۱_۵ آ_۶۲۳

جهت دفترکار
همکف ساختمانی با استفاده‌از حیاط و تلفن مستقل در فرح شمالی اجاره داده می شود ۲۳۸۱۰۱ آ_۶۳۴

آپارتمان ۲ اطاق خوابه با سرویس کامل ۱۷۰ متر زیر بنادر زعفرانیه جهت اجاره وفروش تلفن ۲۷۸۶۸۳ آ_۶۳۲ ۱_۳

در سید خندان آپارتمان ۲ اطاق خواب ۴ هزار تومان اجاره برای زن و شوهر ۲۳۶۲۶۲ و ۲۳۰۴۲۵ آ_۴۱۳ ۱_۳

موردنیازاجاره

شرکت هانی‌مون
برای سکونت کارمندان‌خارجی خود احتیاج به
۱۰۰۰۰آپارتمان
۱۰۰۰۰ ویلا
۱۰۰۰ محل کار
دارد۸۴۸۷۳۸_۸۵۵۲۰۷ ۱_۱۰ آ_۳۵۷

نیاز ویلا فوری
جهت یک شخصیت خارجی یک ویلای مبله یابدون مبله درشمال شهر بااجاره ۸ تا۱۴ هزار تومان نیاز فوری است ۸۴۸۴۲۴ آ_۳۵۷

نیازمندیهای بین‌المللی سیمون جهت ایرانی تعداد ۱۰۰۰ دستگاه آپارتمان برای محل‌کار وسکونت از ۳۰۰۰ تومان‌ببالا درنقاط از شاهرضا تا نیاوران واز تهران پارس تا گیشا و عباس آباد بویژه شمیرانات نیاز دارد تلفن های ۸۴۹۴۶۹ و ۸۵۸۵۹۸

ویلا و آپارتمان درشمال شهر برای کارمندان عالیرتبه شرکت خارجی فوری‌نیازمندیم ۲۲۲۶۴۰ و ۲۲۷۵۱۱

برای‌اجاره
دفتر کار خود باساپلایز تماس بگیرید ۶۸۱۷۸۹ و ۶۸۱۷۹۰ ۱_۵ آ_۸۴۱

ساپلایز
مرکز اجاره به ایرانی و خارجی ۶۸۱۷۸۹ و ۶۸۱۷۹۰

تعدادی ویلا و آپارتمان برای خارجیان شرکت احتیاج است تلفن ۲۹۲۹۸۲

نیازاجاره
جهت سکونت روسای چند شرکت خارجی و کارمندان آن ها به تعدادی ویلا و آپارتمان در شمال شهر نیازمندیم تلفن ۸۴۶۱۶۳ و ۸۵۶۱۷۴ آ_۶۸۰

ونك لیسینك
بتعداد زیادی ویلاهمکف و ساختمان برای اجار، فوری نیازمند است .
۶۸۰۱۶۲ ۶۸۲۶۴۸

چندین خانواده آمریکائی و آلمانی
بتعدادی آپارتمان وویلا درشمال‌شهر محصوصا پهلوی، داودیه، دروس، سلطنت‌آباد با شوفاژ و کولر و تلفن نیاز فوری دارند تلفن ۶۸۷۸۱۲

به یک انبار در حدود ۱۰۰۰ متر مربع محصور و مسقفکه دارای‌سیم کشی برق‌وروشنائی باشد در محدوده تهران مورد نیاز است خواهشمند است با تلفنهای ۸۳۹۲۹۷ر۸ تماس بگیرید. یابا صندوق پستی ۱۶۲۷ مکاتبه فرمائید. آ_۱۸۷۵۱

برای ۳۴ خانواده خارجی و ایرانی بچند دستگاه آپارتمان۲ تا۴ اطاق خوابه از ۴ هزار تومان ببالا فوری مورد نیاز میباشد ۶۵۵۶۱۵ و ۶۵۰۴۹۶ آ_۵۰۶

یك شرکت فرانسوی
به آپارتمان های مدرن وویلا با استخرفوری نیازمند است ۲۳۷۱۸۳ آ_۷۶۰

موردنیازبرای‌خرید

یک منزل مسکونی قدیمی ساز باحیاط و درخت بمساحت ۳۰۰ تا ۴۰۰ مترمربع و ۲۰۰ متر مربع زیر بنا برای خرید مورد نیاز میباشد. لطفا مشخصات وآدرس کامل و بهاء قطعی معاملاتی آنرا به صندوق پستی ۱۴۷۶ر۱۱ ارسال‌فرمایند ۱_۲ آ_۷۰۵

زمینهای گوهردشت فردیس مارلیك، جمشید ، حافظیه سرحد آباد خریداریم ۸۳۹۴۱۶

خانه برای خرید
۲منزل مسکونی قدیمی ساز بمساحت ۲۰۰تا ۳۰۰ متر مربع و۱۵۰ تا۲۰۰ متر مربع زیربنا حوالی بین خیابان شاهرضاو خیابان سپه و یادر حوالی امام زاده قاسم برای خرید موردنیازمیباشد. لطفامشخصات وآدرس کامل و بهاء قطعی معاملاتی آنرا به صندوق‌پستی شماره۱۴۷۶ر۱۱ارسال فرمایند

زمین‌خریداریم ۹۲۲۷۳۹

خریدار همه نوع ملك و مستغلات تلفن ۹۷۹۴۰۴

اراضی صنعتی جاده‌های کرج خریدار و فروشنده‌ایم ۹۵۹۷۵۵

خانه‌های کلنگی وزمینهای ساختمانی
شمال شهر راخریداریم دفتر جمشید ۹۲۸۰۸۲

زمین‌جوادیه‌حکیمیه خاك سفیدخریداریم۷۸۰۴۶۵

زمین صنعتی کارخانه و انبار خریدار و فروشنده‌ایم ۹۳۹۱۶۴

زمین صنعتی بقطعات کوچك و بزرك خریدار و فروشنده‌ایم تلفن ۹۳۹۱۶۴

زمین‌خریداریم ۹۲۲۷۳۹

زمینهای‌تهران‌پارس‌خریداریم ۷۹۳۰۲۰

تهران پارس موسسه کیان زمین های تهران ـ پارس خریداریم تلفن ۷۸۰۲۹۴

خانه و زمین شمارا در شمال خریداریم تلفن ۶۲۲۰۶۵ و ۶۲۰۱۰۷ آ_۴۱۴ ۱_۲

زمین صنعتی، کارخانه
جاده‌کرج خریداروفروشنده‌ایم ۹۲۷۹۶۹ ۱_۱۰ آ_۴۰۹

زمین ساختمانی خانه کلنگی شمال شهر خریداریم ۸۳۸۸۳۳

بنگاههای‌معاملات‌املاك

بورس املاك سمیران
دفتر پرانی ۲۷۲۵۷۵ ۱_۱

خریدار و فروشنده اراضی صنعتی و انبار و کارخانه تلفن۹۷۹۱۹۵

بورس اراضی مهر شهر کوی ولیعهد گوهردشت ۶۴۸۲۵۵

اراضی‌مهرشهر ۸۲۴۰۷۳

بورس اراضی گوهردشت مهرشهر فردیس وملارد ۹۲۲۷۳۹

برای خرید و فروش آپارتمان به دفتر ساختمانی آریا مراجعه نمائید ۶۴۸۲۵۵

مرکز معاوضه همه‌گونه ملك بابدهی تلفن ۳۱۰۱۶۸

معاملات‌پول

پول
باچك تجارتی وکارمندی
۶۶۳۳۳۱
شاهرضااول‌وصال‌شیرازی‌پلاك ۱۸ بالای‌چاپخانه‌پارس .سپو

پول
درمقابل چك‌کارمندی و معتبر
۶۲۶۷۰۸
یوسف اباد بالاخیابان محمد رضاشاه، پلاك ۱۳۰ طبقه‌پنجم شماره ۱۷ آ_۱۲۰۴

خانه پول فرح شمالی ۸۴۸۳۸۸

پول راکد شما را با انتقال مبلغ هزاری ۵۰ تومان سود میدهیم ۷۵۶۴۲۴ و ۷۵۷۵۳۵

فقط چك کارمندی ۶۱۲ ـ ۷۶۳

پول راکد شما هزاری ۵۰ تومان سود میدهیم ۷۶۳۸۴۰

وام‌فوری در مقابل ملك ارزنده ۸۳۳۷۷۵

پول فوری با سود بانکی مقابل خانه ،مستغلات ۹۲۸۴۶۵

نیازمندیهای اطلاعات

برای دادن آگهی تلفنی باشماره‌های ذیل تماس حاصل فرمائید
تلفنهای: ۳۱۱۲۳۰-۳۱۱۲۲۹

پول
چک کارمندی
۸۳۹۷۴۰

پول شرطی
موجود
۶۸۴۵۲۵

وام بهر طریق
تلفن ۹۳۱۷۳۱-۹۳۱۷۲۱

مورد نیاز
پول روی ملک
ارزنده نیازمندیم
تلفن ۷۶۳۸۴۰

پول شرطی در مقابل مستغلات فوری نیازمندیم ۹۲۰۸۲۹

پول در مقابل ملک موردنیاز است ۸۲۵۲۶۳ و ۸۲۹۵۲۷

پول شرطی درمقابل
خانه ارزنده مورد نیاز است ۷۵۷۵۳۵ و ۷۵۶۴۲۴

برای تهیه وام شرطی از ۵ میلیون ریال به بالا با ما تماس بگیرید تلفن ۶۶۴۶۱۸ و ۶۶۶۲۶۳

قبوض

خرید قرضه‌دولتی‌قبوض مرحله سوم وشهرداری ۶۴۵۹۵۷

خریدومعاوضه فرشهای کهنه ونو تلفن۶۴۵۱۶۸ و ۶۴۳۴۹۹

معاملات تلفن

خرید و فروش تلفن ۸۴۶۵۶۵

خرید و فروش تلفن ۲۲۲۸۸۸

خرید و فروش تلفن ۶۶۲۶۶۲

خرید و فروش تلفن ۶۶۵۴۵۵

خرید و فروش تلفن ۶۴۷۶۱۲

دودستگاه تلفن ردیف ۹۷۱۳۰۰ آیزنهورخیابان زنجان شمالی خریداری میشود با تلفن های ۹۶۱۴۰۶ و ۹۶۲۵۸۰ و ۹۵۳۱۷۰ تماس بگیرید.
آ-۶۸۵

استخدام

بیکنفر بانوی ماشین نویس نیازمندیم از ۵ تا ۸/۵ تلفن ۳۰۵۰۳۸
۱-۶ آ-۱۶۲۹

استخدام اکوستیک کار
به تعداد ۱۰ نفرمتخصص‌نصب سقف‌های‌کاذب ریلی‌و اکوستیک کارمورد احتیاج است‌ازصبح ساعت۸تا۷ بعد ازظهر به‌آدرس زیر مراجعه نمائید.
۲۴ اسفند اول سی متری‌مقابل ژاندارمری ساختمان بانک تعاونی توزیع طبقه ششم مهندسین مشاور پوریان.
آ-۷۰۱ ۱-۲

سرپرست
چند نفر جوان فعال و وارد بمنظور سرپرستی تعدادی نظافتچی مورد نیاز است. داوطلبین از ساعت ۵ بعداز ظهر به بعد بخیابان روزولت خیابان نامجو شماره ۱+۱۲ شرکت آرایه مراجعه نمایند.
آ-۶۶۱

کارگر خیاط مرد زنانه دوز (شخصی دوز) نیازمندیم تلفن ۸۴۱۹۶۷
۱-۲ آ-۶۶۸

خانم سرپرست
۲ نفر خانم‌که‌ازعهده سرپرستی قسمت اجاره به خارجیین و ایرانیان‌برآید با حقوق‌ومزایای خوب‌فورا استخدام می شوند شرایط سنی ۳۰ تا ۴۵ سال لطفا هرچه زودتر به آدرس عباس آباد چهارراه مرح جنب باجه روزنامه اطلاعات شرکت هارود مراجعه فرمایند.
آ-۵۱۳

شرکت ساختمانی ۹۹۹
یکنفر ماشین نویس و تلفنچی را بهمکاری دعوت مینماید ۶۶۱۹۵۲ و ۶۴۰۱۰۵
آ-۵۱۷

ماشین نویس انگلیسی
تمام وقت استخدام می شود شرکت هرب ایران خیابان حافظ ساختمان بانک تهران روبروی بانک کار ورود از کوچه سیمی طبقه چهارم
آ-۶۰۴

شرکت تابلو آذری
بامسئولیت محدود
با مزایا و بیمه بطور تمام وقت بهمکاری دعوت مینماید
۱-نقاش‌پیستوله‌کارتابلو برق ۱ نفر
۲-خم‌کار تابلو برق۱نفر
تلفن ۷۹۵۳۱۵
(الکترو دنیای صنعت سابق)
آ-۸۰۰

شرکت ام.اس.ک
استخدام مینماید
۱- تعدادی تکنیسین برق با حداقل ۵ سال سابقه کار
۲- تعدادی تکنیسین تاسیسات باحداقل ۵ سال سابقه‌کار
۳-مترو ردرامور مترمتاسیسات نولتایم یاپارت‌تایم
۴- سکرتر :
دوشیزه یابانو آشنا به تایپ وجوابگوئی‌تلفن‌باحقوق مکفی داوطلبان‌لطفابه آدرس خیابان شاهرضا جنت دانشگاه خیابان فخر رازی شماره ۸۲ مراجعه فرمایند.
آ-۶۲۸

دوشیزه بامدرک‌ششم ابتدائی برای کار تمام وقت در مطب دندانپزشکی‌نیازاست ۹۵۷۵۱۰
آ-۶۳۶

به چند نفر جوشکار برق که ازعهده‌جوش آب بندی و ورق ۲ میلیمتری برآید نیازمندیم‌تلفن ۷۳۷۶۰۳ و ۷۳۰۰۶۴
آ-۶۶۲

آگهی استخدام
بچند نفر کارگر اسکلت ساز نیازمندیم تلفن ۳۴۰۸۶۱
۱-۲ آ-۶۸۲

استخدام سکرتر
بیک نفر دوشیزه یا بانوی ماشین نویس فارسی احتیاج است‌تلفن ۶۲۳۷۸۰

تکنیسین برق
باحداقل ۵سال‌سابقه‌کار در کارخانجات برای خدمت در زیاران(۸کیلو متری‌غرب‌آبیک)استخدام میشودتلفن ۸-۲۲۰۰۵۷

بیک‌نفر‌تکنیسین شوفاژ احتیاج است تلفن ۶۲۳۷۸۰

بیک‌خانم‌آشنا به مکالمه‌انگلیسی و ماشین نویسی فارسی و لاتین نیازمندیم . کسانیکه درآژانس های مسافرتی هوائی سابقه کار داشته باشند مقدمند تلفن ۹۳۳۲۹۳ بعد از ساعت ۴/۵
آ-۱۵۵۰

استخدام حسابداری ورزیده وباسابقه
و درجه‌دیپلم جهت انجام امور حسابداری در تهران مورد احتیاج میباشد از واجدین شرایط خواهشمند است- بکارگزینی شرکت واقع در خیابان وصال شیرازی‌شماره ۲۴۹ مراجعه نمایند.
۱-۲ آ-۹۰۹

شرکت‌عباد سهامی‌خاص نماینده اتومبیل های سوبارو بدونفر که‌سابقه کار در امور لوازم یدکی داشته باشند نیاز دارد بنشانی‌خیابان‌ملت‌شماره ۱۱ مراجعه شود .
آ-۱۸۶۷۱

بیک آقای جوان که به امور [illegible] داشته باشد نیازمندیم تلفن ۳۱۵۹۶۴
آ-۷۰۱

پادو
بیک پسربچه جهت‌کار در دفتر موردنیاز فوری است ۶۶۵۷۲۷ و ۶۴۶۶۸۵
آ-۷۰۵

نظافتچی
۱۰۰ نفر کارگر نظافتچی فوری نیازمندیم ۸۲۴۵۸۱

تکنیسین ساختمانی و مترور جهت کارگاه‌اهواز مورد نیاز است .
داوطلبین به آدرس شاهرضا خیابان بهار شماره ۵۹ شرکت‌بوسار مراجعه فرمایند .
آ-۸۰۱

شرکت حفاری بچند نفردیپلمه هنرستان صنعتی و یا بازرگانی کمخدمت وظیفه را انجام داده باشند برای خدمت در تهران نیازدارد. حائزین شرایط برای تعیین وقت مصاحبه با تلفن ۸۹۰۳۰۱ تماس بگیرند.
آ-۱۸۷۹۳

بچند نفر دوشیزه جهت بسته بندی لوازم آرایش نیازمندیم تلفن ۷۹۸۱۲۷ تهران نو - فلکه چایچی انتهای خیابان بوعلی غربی پلاک ۲۹ و ۳۱ لابراتوار گلان
۱-۲ آ-۶۸۳

بیک دوشیزه‌یا بانوجوان جهت کمک درامورزیبائی نیازمندیم بتلفن۶۳۹۸۲۲ مراجعه فرمایند .

بیک خانم تلفنچی تمام وقت نیازمندیم شرکت رآموز جاده قدیم شمیران جنب سینما پاسیفیک شماره ۴۰۱ طبقه چهارم صبحها
۱-۲ آ-۳۹۱

ماشین نویس
بهمکاری دوشیزه یا بانوی ماشین نویس‌وارد به امور بایگانی جهت‌کار در قسمت امور مالی احتیاج فوری است تلفن ۸۲۱۶۱۷ ساعت ۵ تا۷ بعد از ظهر

بیک‌راننده‌پایه‌دوشخصی نیازمندیم تلفن۸۵۵۱۴۵

بچند نفر راننده دو شخصی نیازمندیم ۷۵۶۹۴۷

پزشک برای شب جراح برای صبح تلفن ۳۵۰۹۸۸

کارگرساده زن‌نیازمندیم ۳۰۴۱۱۵

بچند نفر ویزیتور تحصیل کرده‌موردنیاز است بعد ازظهر ها تلفن ۶۶۸۲۸۱ یا ۶۴۸۷۲۴
۱-۲ آ-۳۶۰

مترجم وراهنما
به دوشیزه یابانوئی برازنده که تسلط کامل بزبان آلمانی داشته و آمادگی لازم برای مسافرت بخارج به همراه تیم داشته باشد نیازمند است‌لطفا باتلفن ۶۶۴۴۲۰ تماس بگیرند.
۱-۲ آ-۳۴۸۸۴

خدمتکار زن شبانه‌روزی
نیازمندیم بین ساعات ۸ الی ۱۳به آدرس روزولت- دیبا- سه راه خسرو پرویز نبش خسرو پرویز و دیبا پلاک۷ طبقه ۴ منزل قریشی مراجعه فرمائید.
آ-۳۴۸

مدیر فروش
یک شرکت خارجی جهت خرید و فروش مستغلات و زمین‌و خانه بیک مدیر فروش نیازمند است ۸۴۸۷۳۸ - ۸۵۵۲۰۷
۱-۲ آ-۳۵۸

دوشیزه یابانوجهت‌امور تایپ و تلفن نیازمندیم تلفن ۸۵۶۲۱۷

بیک کارگر لوستر سازنیازمندیم تلفن ۵۲۰۹۶۹

استخدام‌منشی
دوشیزه یابانوی جوانی برای اداره‌امور سکرتری مطب بعد ازظهرهاموردنیاز است‌شرایط آشنائی به زبان انگلیسی و تایپ فارسی و لاتین
حقوق۳۰۰۰ تومان‌درماه
داوطلبان لطفا با در دست داشتن اصل‌یافتوکپی آخرین مدرک تحصیلی و شناسنامه‌و یک قطعه عکس ۴×۶ برای کسب اطلاعات‌بیشتر از ساعت ۲تا۸ بعد ازظهر به آدرس زیر مراجعه نمایند. خیابان نادر شاه بالاتر از کریمخان زند خیابان پنجم شماره ۲۵ دکتر عطری زاده
۱-۲ آ-۹۱۹

تحصیلدار
بچند نفر تحصیلدار با سابقه کار موثر نیازمندیم واجدین شرایط با تلفن ۸۳۵۴۸۴ تماس حاصل فرمائید
۱-۲ آ-۹۲۲

بیک نفر خدمتکار زن جهت کار در شرکت باحقوق مکفی نیازمند است تلفن ۶۶۶۷۶۲

راننده کامیون تریلی با مزایای فوق‌العاده مورد نیاز است ۵۹۱۲۲۴

تعداد ۱۰ نفر موتور سوار دنده‌ای باوسیله نقلیه باحقوق اولیه ۱۵۰۰ تومان فورا نیازمندیم آدرس- استانبول ساختمان پلاسکو طبقه ششم شماره ۶۰۳ مراجعه نمایند
آ-۳۸۵

استخدام‌ویزیتور
یک‌شرکت‌تولیدی‌احتیاج بدو نفر جوان فعال برای کار ویزیتوری دارد لطفا با شماره های ۸۳۵۷۶۸ و۸۳۵۷۹۶ بین ساعت۹ تا ۵ تماس بگیرید .
آ-۴۳۳

راننده شخصی متاهل منزل حدود میدان ۲۴ اسفند لازم است مراجعه از ۱ بعد ازظهر تلفن ۹۲۸۶۹۷
آ-۳۰۷

استخدام سکرتر
بدوشیزه یابانویی جهت مطب دندانپزشکی نیازمندیم ۴/۵ تا ۹ بعدازظهر ۲۳۰۷۳۹
آ-۳۹۲

بیک نفر پرستار زن برای بچه نوزاد باحقوق‌مکفی مورد نیاز است تلفن ۲۷۲۰۴۴
آ-۸۵۰۶

کمک کدبانو
باحقوق و مزایای‌عالی استخدام می‌شود تلفن ۸۵۲۶۶۹
آ-۱۵۰۲

دوشیزه یابانو دبیر نیازمندیم ۲۷۷۶۱۹ و ۲۷۳۸۳۹
آ-۴۰۷

به تعدادی برقکار فشار قوی که حداقل پنج سال سابقه کار داشته باشند نیازمندیم تلفن های ۹۶۲۴۶۵-۹۶۱۸۵۹
۱-۳ آ-۸۸۱

مکانیک
مکانیک درجه یک و دو با معلومات برق و ۲ سال سابقه کار و معافی نیازمندیم با تلفن ۸۳۵۴۸۴ تماس حاصل‌فرمائید.
۱-۳ آ-۹۲۱

خانم پزشکیار بهیار خانم صندوقدار ۳۱۲۱۹۴
۱-۲ آ-۳۹۴

نامه‌رسان
موسسه‌ای معتبر یک نفر نامه رسان باداشتن برگ خاتمه خدمت (غیر پزشکی) و گواهینامه موتورسیکلت و سواد خواندن و نوشتن و کمی آشنائی به‌انگلیسی نیازمند است . آدرس : تخت‌طاووس خیابان دریای نور شماره ۳۷ طبقه سوم‌تلفن۶۲۶۰۷۹ - ۶۲۳۶۳۵

تلفنچی -سکرتر
مستخدم
تلفنچی با تجربه‌یابدون تجربه - سکرتر حداقل یک سال‌تجربه مستخدم باسواد ۶۲۹۶۵۴و ۶۲۹۲۲۳
آ-۹۰۷

درمانگاه ایران کلینیک به تعدادی‌پزشک عمومی و دندانپزشک رادیولژیست احتیاج است ۹۲۲۴۱۶

شرکت ساختمانی۹۹۹
یکنفر لولکش رابرای مدت تمام سال نیازمند است چهار راه‌امیراکرم ساختمان کورش طبقه سوم
آ-۱۵۳۱

استخدام‌سکرتر
بدو نفر دوشیزه‌یابانوی سکرتر با حداقل ۳سال سابقه کار در ماشین - نویسی فارسی و لاتین‌و آشنا بامور دفتری نیازمندیم تلفن۶۴۳۷۱۶

شرکت اف ام
بیک نفر دوشیزه یا بانو سکرتر وارد به تایپ فارسی و باسابقه کار تمام وقت با حقوق‌مکفی نیازمند است تلفن های ۸۲۲۰۰۶ و ۸۲۲۰۰۵

جویای کار

آماده پذیرش کار فوق لیسانس در مهندسی راه و ساختمان فارغ‌التحصیل از آمریکا تلفن ۸۵۹۸۴۰

یکنفر کارمند بازنشسته باتجربه کافی درامر مدیریت اداری و مالی و تنظیم دفاتر حسابداری و اطلاعات مالیاتی جویای کار است متمنی است با تلفن ۹۵۹۷۹۲ تماس حاصل‌فرمائید
آ-۳۶۳

لیسانسیه بازرگانی مسلط به سفارشات خارجی آشنا به زبان انگلیسی بعد ازظهر ها آماده کار تلفن ۹-۳۰۵۴۴۰ داخلی ۲۲۵
آ-۹۲۳

مدیر فروش لوازم برقی با شش سال سابقه کار و آشنا باموسسات و پیمانکاران‌آماده همکاری میباشد ۷-۸۳۹۹۶۶
۱-۳ آ-۶۰۲

جوانی باضامن و گواهینامه رانندگی بعد ازظهر ها جویای کاراست تلفن ۷۳۰۵۷۱ از ساعت ۱۷ ببعد.
۱-۳ آ-۱۸۷۶۷

لیسانسیه مدیریت اداری وارد به امور اداری گواهینامه رانندگی ۲۶ ساله از ۲/۵ بعد از ظهر به بعد آماده کار است تلفن ۷۵۱۴۸۱
آ-۵۰۸

مهندسین محاسب و معمار آماده‌اند تابوکالت شما وتهیه طرح ساختمان آینده‌تان‌پروانه ساختمانی را اخذ ودر اجراء کارهای ساختمانی با شما همکاری کنند تلفن ۷۶۷۰۲۵- ۷۶۷۰۲۴
آ-۶۰۶

جوانی‌باچهارم دبیرستان وارد بفروشندگی و صندوقداری و آشنابزبان انگلیسی و امور تلفن جویای کار راهنمای ۶۴۵ روزنامه اطلاعات ۳۱۱۰۸۰
آ-۶۷۴

جوانی دیپلمه خدمت کرده در سپاه بهداشت که به تزریقات‌و پانسمان کاملا آشنا می باشد حاضر است با یک دکتر عمومی همکاری نماید تلفن ۳۱۱۰۸۰ راهنمای ۶۳۷ روزنامه اطلاعات
۱-۱

American national, with M.A in business and two years experience in marketing and business Administration seeks Suitable employment. Contact Mr Michaelson 305492 evenings. 266168 morning.

راننده پایه یک با اتومبیل‌بنز ۲۲۰ برای تمام وقت یا نیمه وقت در تهران و شهرستان ها جویای کار است لطفا با تلفن۳۲۸۳۹۱ ساعت ۲ تا۴/۵ بعد ازظهر
۱-۲ آ-۴۳۱

راننده پایه دو شخصی مجرد باسابقه جویای کار است‌تلفن ۳۱۱۰۸۰ راهنمای ۶۴۷ روزنامه اطلاعات.
۱-۲ آ-۱۸۷۰۱

آموزشگاهها

تعلیم اواز و کلیه‌سازها ۶۴۲۶۳۳ و ۶۴۱۳۲۲

آموزشگاه ربانی
ماشین نویس فارسی و لاتین را بامتد جدید ده انگشتی در آموزشگاه مجهز و مدرن‌ربانی بیاموزید و در بهترین سازمان ها باحقوق مکفی استخدام شوید شاه آباد مقابل سینما حافظ ۳۱۷۱۳۵
۱-۶ آ-۷۰۵

چهارم
تضمینی
فرصت‌استثنائی
آخرین چهارم نظام قدیم (طبیعی ،ادبی، خانه داری، ریاضی)
شروع ۲۳ بهمن
شاهرضا نرسیده بمیدان‌شهناز ۷۵۲۹۴۵ - ۷۵۵۹۹۵
سازمان آموزشی خسروی
۱-۴ آ-۳۴۹

تدریس خصوصی
انگلیسی را در کوتاه‌ترین مدت در منزل ویا موسسه بیاموزید .
۶۵۵۷۰۵

انگلیسی
برای دانشجویان اعزام‌به خارج در سطح مکالمه خواندن و نوشتن درک متون واصطلاحات‌متداول توسط تحصیلکرده انگلستان عصرها ۸۳۳۷۰۵
آ-۵۱۴

انگلیسی
کنتراتی تضمینی
تلفن ۶۵۲۶۵۹

انگلیسی بیاموزید بانوار و کتاب ۳۰۵۲۰۰

انگلیسی فرانسه
درمحل شما ۸۵۰۷۳۶

انگلیسی کنتراتی
۳۰ ساعته ۸۴۳۵۴۸

ریاضیات
فیزیک شیمی راهنمائی نظری
تلفن ۶۵۲۴۵۷

ریاضیات نظری راهنمائی ۶۶۰۲۷۹

فارغ‌التحصیلان آموزشگاه های حسابداری
تدریس‌روش تهیه‌حساب های ترازنامه و سود و زیان‌انواع شرکت ها و تجزیه و تحلیل آن ها توسط تحصیل کرده انگلستان عصرها . ۸۲۳۷۰۵

دومین کلاس جی سی ای
G.C.E.A Level
نظر باستقبال جوانان دومین کلاس در علوم پایه مهندسی بانگلیسی توسط استادان دانشگاهها در انستیتوی دکتر شهابی استاد پلی تکنیک و رئیس سابق چند دانشکده مهندسی ایران برای سوم نظری - ششمی ها - دیپلمه ها و دانشجویان از ساعت۱۰ ببعد. شروع یکشنبه اول‌اسفند نشانی خیابان رشت ۳۸تلفن ۶۴۶۳۷۳ - ۶۴۱۱۲۱
۱-۳ آ-۴۲۷

تدریس خصوصی ۲۳۸۱۵۲

انگلیسی‌خصوصی‌مکالمه
۹۷۱۸۷۶

تک‌درس
خصوصی
تضمینی
تلفن ۸۳۳۳۱۹

مکالمه وگرامر
زبان
توسط‌معلمین‌مرکزآموزش زبان و علوم ساعتی کنتراتی ۸۳۳۳۱۹

بانوی انگلیسی
آماده تدریس تلفن ۸۳۳۳۱۹

تدریس ریاضیات فیزیک شیمی وزبان برای شاگردان البرز هدف آذر و مدارس مشابه توسط گروه دبیران فوق لیسانس پذیرفته می شود ۸۳۳۳۱۹
۱-۳ آ-۶۲۳

---

۱۵۰ ریال
انگلیسی - فرانسه- آلمانی کنتراتی تضمینی ۷۵۶۰۴۱
۱-۹ آ-۹۰۸

مکالمه انگلیسی و کلیه دروس
تقویتی‌درهر سطحی ۲۹۱۴۳۸
آ-۶۰۱

SIEMENS

شرکت سهامی خاص تاسیساتی زیمنس جهت کادر فنی خود در تهران‌وشهرستانها تعدادی کارگر فنی برق را جهت نصب تابلو و تاسیسات برق استخدام مینماید . متقاضیان‌میتوانندازساعت۸صبح الی۱۲ خودرا بدفتر فنی شرکت واقع در خیابان جنوبی اندیشه ۳ معرفی نمایند .

شرکت کالای الکتریک
افراد زیر را بهمکاری دعوت می نماید .
۱- سکرتر :
دوشیزه یابانوی‌دیپلمه مسلط‌به‌تایپ‌فارسی ولاتین و آشنائی بزبان انگلیسی .
۲- انباردار :
با ۵ سال سابقه کار صنعتی و داشتن‌ضامن معتبر
۳- سرپرست‌قسمت پلاستیک:
با ۳ سال سابقه وآشنائی کامل به ماشین های تزریق پلاستیک
۴- سرپرست تعمیرات :
دیپلمه فنی رشته برق و مکانیک با ۲ سال سابقه کار در تعمیرات
داوطلبین می توانند به آدرس خیابان‌ایرانشهر جنوبی شماره ۲/۷۵ طبقه دوم جهت مصاحبه و استخدام مراجعه فرمایند.

شرکت تولیدی وصنعتی کفش سازی بلا
افرادزیر راباحقوق ومزایای مکفی دعوت بهمکاری مینماید
۱- مسئول کارگزینی با تحصیلات دیپلم و۳ سال تجربه مفید درکارخانجات تولیدی .
۲- مسئول ترخیص کالای گمرکی با تحصیلات دیپلم و۳ سال سابقه کار .
۳-سرپرست ترانسپورت با تحصیلات حدود دیپلم و ۳ سال سابقه کار .
۴- ماشین نویس‌فارسی‌و لاتین با ۲ سال‌سابقه‌کار.
۵- راننده پایه یکم ساکن کرج وحومه با مدرک‌ششم ابتدائی و ۳ سال سابقه رانندگی‌بااتوبوس‌شهری
شرایط :
۱- حداقل سن ۲۰ و حداکثر ۳۵ سال .
۲- دارا بودن‌برگ‌خاتمه خدمت یا معافی دائم غیر پزشکی .
واجدین شرایط جهت اطلاع بیشتر میتوانند از ساعت ۹ آلی ۱۴ با تلفن ۹۷۷۰۶۰ تماس‌حاصل‌ویا به محل کارخانه واقع در کیلومتر ۲۴ جاده‌مخصوص کرج مراجعه فرمایند .

نیازمندیهای اطلاعات
۳۱۱۲۲۴-۳۱۱۲۲۵

خانه‌شمارا بخارجیان اجاره‌میدهیم

موسسه امپایر ۲۳۷۵۰۰
خانه بخارجیان اجاره میدهیم
۲۳۸۹۵۵-۲۳۲۲۲۲

سازمان مسکن پارس
مرکز ۸۵۳۸۵۳
۸۴۸۴۲۴
اجاره ۸۵۷۵۸۵
بخارجیان

ایران مسکن
بااولین تلفن ویلا، آپارتمان و دفترکار مبله و غیرمبله شما را بخارجیان اجاره دهید
۲۳۰۸۴۴-۲۳۰۲۷۳

خانه شمارا فوری خارجی و ایرانی اجاره می دهیم ۶۲۰۱۰۷ و ۶۲۲۰۶۵

موسسه امور خارجیان
مرکز اجاره تخت جمشید جنب ...
۷۵۱۷۸۲-۷۵۲۳۵۸

ZAFAR
موسسه ظفر
سریعترین مرکز اجاره به خارجیان ...
تلفنهای: ۲۲۵۵۰۴
۲۲۷۷۴۶-۲۲۸۵۸۹

تهیه مسکن کندو
سریع ویلا وآپارتمان‌به خارجیان اجاره میدهد . ۲۲۷۶۳۹ - ۲۲۷۶۳۸

اجاره فوری به‌خارجیان
ویلاو آپارتمان در شمال‌شهر، امیر آباد، گیشا و تهران‌پارس ۲۲۷۵۱۱ و ۲۲۲۶۳۰

شرکت خارجیان
سریع ویلا آپارتمان و محل کار اجاره میدهد ۶۲۱۷۹۹و ۶۲۹۴۷۰

وزیری
۶۵۸۱۸۸
۶۵۳۷۴۳
اجاره بخارجیان ،خرید، فروش.

موسسه‌ایران‌ورلد
ویلا و آپارتمان شما را به خارجیان اجاره میدهد تلفن ۶۸۷۱۷۳

۸۲۵۱۲۰- ۸۲۹۷۶۶
سازمان کورش
اجاره منازل بخارجیان

تهیه مسکن برج
مرکز اجاره در شمال شهر ۶۲۹۷۱۰ و ۶۲۳۳۷۷

آژانس بین‌المللی
اجاره هر نوع مستغلات به خارجیان۸۳۰۸۴۱- ۸۳۰۸۴۲- ۸۳۰۸۴۳

۸۲۴۹۵۳
سازمان نیازمندیهای خارجیان
خانه‌شمارابه‌خارجیان اجاره‌میدهد
۸۲۷۹۰۱-۸۳۸۱۰۶

آژانس استار
اجاره بخارجیان
۸۴۶۱۶۳-۸۵۶۱۷۴

آژانس پرس‌پولیس
اجاره بخارجیان
۸۹۲۵۲۰-۸۹۷۵۴۱

برای اجاره
بخارجیان با سایالیز تماس بگیرید ۶۸۱۷۸۹- ۶۸۱۷۹۰

نیازمندیهای اطلاعات

برای دادن آگهی تلفنی باشماره‌های ذیل تماس حاصل فرمائید

تلفنهای: ۳۰۳۷۰۲-۳۱۱۲۱۹-۳۱۱۲۲۵-۳۱۱۲۲۴

جواد گلپایگانی

مینی‌بوس ، اتوبوس ، کامیون

وانت تویوتا، ایسوزو

نقد و اقساط

نشانی : چهارراه شاهپور

گمرك جنب بانك صادرات

تلفن ۵۳۹۲۳۲

ATMOSPHERE

کارخانجات صنعتی آتمسفر

(سهامی عام)

سازنده دستگاه های تهویه مطبوع و حرارت مرکزی

استخدام مینماید

۱ـ سرپرست کنترل مواد با تحصیلات لیسانس در رشته مهندسی مکانیك یاصنایع

۲ـ سرپرست مهندسی‌صنایع با تحصیلات لیسانس در رشته مهندسی صنایع

۳ـ مکانیك ماشین‌آلات صنعتی

۴ـ تعمیرکار .

میدان فردوسی شماره ۶۹۵ طبقه چهارم

۸۳۲۶۰۰ و ۸۲۵۴۳۹

ماشین‌نویس

شرکت سهامی خوراك وابسته به‌گروه صنعتی مینو چند نفر خانم ماشین‌نویس‌فارسی راباحقوق و مزایای خوب به همکاری دعوت میکند .

ساعت کار از ۷½ صبح تا چهار بعد ازظهر بوده ورفت و آمد کارمندان با سرویس انجام می گیرد . از واجدین شرائط خواهشمند است روز چهارشنبه ۲۰ر۱۱ر۳۵ بین ساعت ۸ صبح تا ۳ بعداز ظهر به محل سازمان فروش و تبلیغات داروئی این شرکت واقع در بلوار الیزابت خیابان ۲۱ آذر شماره ۲۱ مراجعه فرمایند.

گروه صنعتی خاور

(شرکت سهامی عام)

از تعدادی لیسانسیه اقتصاد وفیزیك با شرایط زیر دعوت به همکاری می نماید .

۱ـ حداکثر سن ۳۰ سال

۲ـ دارا بودن برك خاتمه خدمت یا معافیت دائم.

واجدین شرایط می توانند همه‌روزه با در دست داشتن یك قطعه عکس به کارگزینی گروه صنعتی خاور واقع در بلوار الیزابت نبش کوچه سوم مراجعه نمایند .

استخدام میکند

شرکت ارج برای تصدی مشاغل زیر با حقوق و مزایای مکفی شما را به همکاری دعوت می کند

۱ـ برنامه نویس آشنا به سیستم ۱۲۵ ـ ۳۷۰ با تحصیلات دیپلم متوسطه و دوسال‌سابقه کار .

۲ـ پانچیست (منکنه‌زن) با تحصیلات‌حدود دیپلم متوسطه و دو سال سابقه کار .

۳ـ طراح ونقشه کش ابزار و ماشین‌آلات صنعتی با تحصیلات دیپلم فنی و دوسال سابقه کار .

۴ـ کارمند سندرس با تحصیلات دیپلم و آشنا به قوانین کار و تامین اجتماعی‌وامورمالیاتی ودوسال سابقه کار .

۵ـ ماشین نویس لاتین با تحصیلات دیپلم وآشنا بزبان انگلیسی .

۶ـ کارگر کنترلر با تحصیلات حدودسوم متوسطه

۷ـ کارگر تراشکار و فرزکار با تحصیلات ششم ابتدائی وسه‌سال سابقه کار

گروه تولیدی مهرام استخدام مینماید

۱ـ راننده پایه دو همگانی باحداقل ۵ سال سابقه‌کار

۲ـ ویزیتور رشته مواد غذائی که رانندگی موتورسیکلت بدانند

(کسانیکه دارای موتورسیکلت هستند حق تقدم خواهند داشت) به داوطلبان مشاغل فوق حقوق مکفی داده می شود.

به خیابان سعدی پاساژ سلامت طبقه سوم شرکت تولیدی مهرام مراجعه شود تلفن های ۳۱۹۱۵۰ و ۳۰۴۵۴۶ و ۳۱۵۷۱۰

شرکت پلی اکریل ایران

بدو نفر نامه‌رسان باسابقه نیازمند است افرادیکه‌دارای‌موتورسیکلت میباشندارجحیت‌دارند. جهت کسب اطلاعات بیشتر خواهشمند است باشماره تلفنهای ۵ـ۶۸۷۰۴۱ تماس بگیرند .

مدرسه عالی برنامه ریزی و کاربرد کامپیوتر

بیکنفر دوشیزه یا بانوی تایپیست فارسی ولاتین نیازمند است لطفا از ساعت ۸ر۳۰ صبح الی ۱۷ر۳۰ بعدازظهر بتلفن ۴۵ـ۲۲۱۰۴۱ مراجعه فرمائید .

فروشنده‌لوله‌واتصالات

چندین‌نفرکه‌از عهده اداره چند فروشگاه لوله هایی.وی.سی واقع در بازار- خیابان تاج و خیابان آذربایجان برآیند با حداقل سه‌سال سابقه فروشندگی احتیاج است.

به آیزنهاور-مقابل خیابان بهبودی- اول خیابان آذربایجان- روبروی زایشگاه شهریار پلاك ۱۱۲۱- فروشگاه لوله‌های پی.وی.سی ایران مراجعه فرمایند

درمانگاه‌غرب‌تهران به‌تعدادی بهیار

نیازمند است تلفن ۹۶۳۰۹۱

راننده

شرکت رنگسازی هاویلوکس تعدادی راننده‌با گواهینامه پایه دوم شخصی یا دو همگانی (که حداقل ۳سال از تاریخ صدور گواهینامه گذشته باشد) و داشتن‌برك‌پایان‌خدمت یامعافی دائم استخدام‌مینماید.

کیلومتر ۹ جاده مخصوص کرج، شرکت رنگ‌سازی هاویلوکس

استخدام

کارخانجات تولیدی و صنعتی سردوگرم‌ممتاز بافرادزیر نیازدارد:

۱ـ به ۱۰ نفر لحیم‌کار

۲ـ به ۱۰ نفر ورقکار

۳ـ تعدادی کارگر فنی یخچال و تهویه‌سرد

متقاضیان به کارگزینی کارخانه واقع در کیلومتر ۳ جاده ساوه جنب پمپ بنزین افشین خیابان شهر ولیعهد کارخانه ممتاز تلفن ۹۵۳۳۲۹ مراجعه فرمایند .

استخدام

شرکت تولید شی‌متال بیك نفر دوشیزه یا بانو که مدرك تحصیلی کمتر از سوم متوسطه نداشته باشد جهت تایپ فارسی نیازمند است واجدین شرایط صبح‌ها از ساعت ۹ الی ۱۲ به‌دفتر شرکت واقع در خیابان بلوار روبروی بیمارستان پارس شماره ۲۰۴ مراجعه نمایند و یا باتلفن ۶۵۷۳۶۶ تماس بگیرند .

بیکنفرسکرترآشنابزبان‌انگلیسی وتایپ انگلیسی با حداقل ۳ سال سابقه کار نیازمندیم .

تلفن ۵ـ۸۹۲۲۷۱

راننده‌بازنشسته

باسواد در حدود ۴۵ ساله با تضمین ملکی شخصی تلفن ۶۴۲۵۵۸

استخدام

شرکت داروسازی‌اسکوئیب‌ایران

به افراد زیر برای کار در کارخانه نیازمند است .

۱ـ کارگر زن با حداقل سواد خواندن و نوشتن برای ساعت ۷ صبح‌الی ۵ر۴ بعداز ظهر

۲ـ کارگر مرد برای کار در انبار از ساعت ۷ صبح ۵ر۴ بعداز ظهر .

۳ـ کارگر مرد با حداقل سواد خواندن و نوشتن برای ساعت ۵ر۴ الی ۱۰ شب .

طالبین به نشانی شرکت داروسازی اسکوئیب ایران کیلومتر ۴ جاده مخصوص کرج مراجعه نمایند .

شرکت تراك بتون

استخدام میکند

۱ـ راننده پایه یکم ۵ نفر

۲ـ آشپز ۱ نفر

۳ـ کارگر پمپ‌بتون ۱۰ نفر

آدرس ـ جاده قدیم کرج خیابان شیر پاستوریزه خیابان شادآباد کارگاه تراك بتون بین ۸ صبح الی ۵ر۴ بعد از ظهر

شرکت کابل‌سازی

ایران بایکا

جهت سرویس ونگهداری ماشین آلات‌خود

یکنفرالکتریکرراکه

بخواندن تابلو های الکتریکی تسلط داشته باشد باحقوق‌و مزایای مکفی استخدام مینماید .

داوطلبین میتوانند از ساعت ۱۰ الی ۱۲ به اداره مرکزی این شرکت واقع در خیابان کریم خان‌زند بین خیابان آبان وویلا ساختمان شماره ۱۳۲ طبقه پنجم مراجعه نمایند .

آگهی استخدام

سازمان صنایع نظامی جهت تکمیل کادر بیمارستان ۲۵۰ تختخوابی خود تعدادی ماما و پرستار لیسانسیه و بهیار با حقوق و مزایای قابل توجه استخدام می نماید .

داوطلبین میتوانند همه روزه باستثنای روز های تعطیل از ساعت ۸صبح الی ۱۲ به دفتر پرستاری بیمارستان واقع در سلطنت‌آباد جاده اقدسیه مراجعه نمایند .

م‌الف ۲۶۲۲۷۴

سازمان صنایع نظامی

درهای پیش‌ساخته چوبی ساخت فنلاند وارد شد

باچهار چوب و قفل و لولا آماده نصب با اندازه‌های استاندارد

شرکت پارسوماش ۸۳۱۸۵۵

از شهرستانها نماینده فعال و معتبرمی‌پذیریم

علاءالدین ایران افراد مشروحه زیر را به همکاری دعوت مینماید

۱ـ مهندس برق در رشته صنعتی

۲ـ برنامه ریزتولید .

۳ـ زمان سنج .

۴ـ منشی مسلط به‌تایپ فارسی‌و لاتین.

شرایط : ۱ـداشتن حداقل‌سه‌سال سابقه‌کار.

۲ـ دارا بودن برك معافی یاپایان‌خدمت.

از متقاضیان واجد شرایط تقاضا میشود در ساعات اداری به‌کارگزینی علاءالدین واقع درکیلو متر هشت جاده مخصوص کرج مراجعه نمایند.

آگهی استخدام

سازمان صنایع نظامی مهندسین وتکنیسین های مشروحه زیر را جهت خدمت در پارچین ۴۵ کیلومتری تهران استخدام می نماید .

استخدام شوندگان از مزایای فوق‌العاده های مربوطه و همچنین از تسهیلات زیست و مسکن (بتدریج‌وترتیب ارجحیت) استفاده‌خواهند نمود .

تحقیق

۱ـ مهندس برق

۲ـ مهندس مکانیك

۳ـ مهندس الکترونیك

۴ـ مهندس صنایع

۵ـ تکنیسین برق

۶ـتکنیسین تاسیسات

۷ـ تکنیسین مکانیك

مدرك تحصیلی

لیسانس و یا فوق‌لیسانس

لیسانس و یا فوق‌لیسانس

لیسانس و یا فوق‌لیسانس

لیسانس و یا فوق‌لیسانس

فوق دیپلم

فوق دیپلم

فوق دیپلم

داوطلبان حائز شرائط می توانند همه‌روزه باستثنای ایام تعطیل از ساعت ۸ الی ۱۲ با در دست داشتن عین مدارك تحصیلی و سربازی و شناسنامه به دفتر اطلاعات سازمان صنایع‌نظامی واقع در سلطنت‌آباد مراجعه نمایند .

م الف ۲۱۱۲۹

سازمان صنایع نظامی

سورپریز بزرگ

کارکم‌ـشهرت‌ـ درآمدعالی

به‌تعدادی‌دوشیزه‌یا بانو که‌علاقمند به(فتومدل عکاسی لباس زنانه) باشند میتوانند همه‌روزه‌ازساعت ۱۰ صبح الی۶عصر باآقای جلیلی تلفن۸۲۹۴۹۶ تماس‌حاصل نمایند.

شکوه و زیبائی با محصولات

کلبه‌چوب

لوازم ووسایل دفتری مدرن را از کلبه‌چوب تهیه فرمائید تلفن ۸۵۵۱۴۵

دفتر ترجمه حسن‌پور

ترجمه رسمی-عادی -تکمیل‌پرسشنامه‌های دانشجوئی پهلوی چهارراه امیراکرم تلفن ۶۶۶۱۹۳

شرکت دوپار

برای مرضه لوازم آرایش (کادر زیبائی) باشرایط بسیار مناسب به همکاری چند خانم خوش برخورد نیازدارد کمبزبان انگلیسی آشنائی داشته باشند لطفا صبحها از ساعت ۹ الی ۱۲ به آدرس زیر مراجعه فرمائید.

خیابان عباس آباد ساختمان شماره ۱۹۹ تلفن ۸۴۸۲۴۷ و ۸۵۷۸۳۳

آژیرلاك LUCK

آژیر لاك شمارا ازنشت گاز

مایع و طبیعی با خبر میسازد .

نماینده انحصاری در ایران

شرکت ان.کی.تکنیک

تلفن‌پخش ۸۵۳۹۹۴ ـ از تهران وشهرستان ها نماینده‌فعال میپذیریم.صندوق‌پستی ۷۴۱ر۶۴

WANTED BY AN INTERNATIONAL PHARMACEUTICAL COMPANY FOLLOWING PERSONNEL:

— One Male or Female Accounts Clerk knowing fluent English with experience of a business environment having worked in either a bank or a reputed company.

— One Female English Typist having enough working knowledge of English.

Training will be given to suitable candidates.

Please contact Mr. Shaw at 92, Arya Mehr Avenue, on telephone 653170-73 on any working day between 9 a.m. and 4 p.m.

یك شرکت بین‌المللی

به‌خدمات : منشی مسلط بزبان انگلیسی ماشین نویسی لاتین حداقل ۵۰ کلمه در دقیقه و شورت هند- کارمند جوان مسلط بزبان انگلیسی آشنا به‌کارهای بایگانی فنی کتابخانه انبارداری- آشپز آشنا به‌غذا های‌ایتالیائی برای‌کار درجنوب ایران نیاز دارد.

از متقاضیان خواهشمند است‌باتلفن ۲۳۹۰۳۴ تا ۸ یابه‌آدرس جاده قدیم شمیران روبروی‌بی‌سیم پهلوی شماره ۹۵۴ طبقه پنجم مراجعه فرمایند .

بازاریاب

شرکت تجارتی سیف‌الدین رحیم‌پورآقایان بازاریاب باسابقه و مجرب را بهمکاری در فعالیت های خود که بسیار گسترده و متنوع است دعوت می‌نماید .

خواهشمند است جهت آشنائی بیشتر و مذاکره به محل شرکت مراجعه فرمایند .

خیابان تخت‌جمشید بین بهار وروزولت شماره ۲۹۸ طبقه ششم .

اونیورسال

شرکت سهامی عام

افراد زیررا به‌همکاردعوت‌مینماید

۱ـ حسابدار با داشتن سابقه کار درتدارکات .

۲ـ چند نفر راننده تریلی‌باداشتن حداقل یکسال سابقه کار رانندگی با تریلی .

داوطلبان به محل کارگزینی‌شرکت واقع در انتهای سیمتری نارمك خیابان چهل متری جنب دانشکده علم و صنعت مراجعه فرمایند.

شرکت‌تأسیساتی وارمیکول

بیك نفر دوشیزه یا بانو سکرتر با تجربه برای کار در صبح‌و عصر باحقوق مکفی نیازمند است واجدین شرایط لطفا با تلفنهای ۸۲۹۹۸۷و ۸۳۳۸۰۶ تماس حاصل نمایند .

آگهی‌مناقصه

بیمارستان نجمیه تجهیزات‌کامل‌مریضخانه را طبق مشخصاتی که دردفتربیمارستان‌موجود است بمناقصه میگذارد.

شرکتهاوموسسات‌واجد شرایطمیتوانندباپرداخت مبلغ یکهزارریال اوراق‌لازم را ازدفترمریضخانه دریافت نمایند .

پیشنهادات بایستی حداکثر تاساعت ۱۲روز پنجم اسفند ماه‌بدفتر بیمارستان تسلیم‌گردد.

پیشنهادات ساعت۱۱روز یکشنبه هشتم‌اسفند ماه ۲۵۳۵ باز وقرائت‌خواهد شد ، حضور پیشنهاد دهندگان درروزمزبور آزادو بیمارستان دررد‌ویاقبول پیشنهادات‌مجاز است. معادل مبلغ ۵٪ قیمت پیشنهادات بایستی ضمانتنامه‌بانکی ضمیمه باشد .

PHILIPS

SALESMAN

REQUIRED FOR MARKETING ANALYTICAL X - RAY AND ELECTRON - OPTICAL EQUIPMENT, APPLICANTS. SHOULD HAVE RELEVANT MARKETING EXPERIENCE.

TEL : 662281 - 5.

استخدام‌راننده

یك نفر راننده با تجربه که به زبان انگلیسی آشنائی‌داشته‌باشدبرای نمایندگی یك بانك خارجی مورد احتیاج است

لطفا با آقای گش، هتل شرایتون، تلفن ۸ـ۶۸۳۰۲۱ اطاق ۹۰۳ تماس بگیرید .

استخدام

شرکت آث‌آ ایران افراد زیر را جهت همکاری دعوت مینماید

۱ـ مامور اطلاعات ورسپشن، آشنا بزبان انگلیسی .

۲ـ نامه‌رسان باداشتن گواهینامه موتور سیکلت

از علاقمندان دعوت میشودکه اطلاعات شخصی خودرا همراه بایك قطعه عکس به‌صندوق پستی ۳۲۶۴ تهران ارسال دارند. یا از ساعت۸ الی ۱۶با تلفن۸۳۵۰۲۷ جهت تعیین وقت‌ملاقات تماس گرفته شود .

نیازمندیهای اطلاعات

برای دادن آگهی تلفنی باشماره‌های ذیل تماس حاصل فرمائید
تلفنهای: ۳۰۳۷۰۲-۳۱۱۲۱۹-۳۱۱۲۲۵-۳۱۱۲۲۴

تاکسی سرویس ارابه
باراننده و بدون راننده ۹۶۰۳۸۰-۹۵۸۶۳۸
آ-۶۰۱ ۱-۱۳

اتو نادر سرویس با مدیریت جدید ۸۲۲۴۲۹-۸۳۲۲۳۳

لیموزین تاکسی سرویس
امیر آباد شمالی ۶۳۱۲۴۰-۶۳۱۶۲۶ و ۶۳۹۹۰۷
آ-۱۵۳۸ ۲-۱

یکدستگاه وانت نیسان ۲۰۰۰ تازه تحویل باراننده یا بدون راننده آماده کار برای شرکت معتبر میباشد.
تلفن صبحها ۸۵۲۴۷۲ و بعد از ظهر ها از ساعت سه ـ ۶۳۴۱۳۰
آ-۶۲۰

ماشین آلات

کمپرسور ۲ چکشه اطلس کوپکو کرایه‌داده میشود تلفن :
۶۶۱۴۷۷

قابل توجه کارخانه‌داران
یکدستگاه‌ماشین حکاکی‌جرقه‌ای (اسپارک) ساخت‌آلمان بعلت تغییر شغل بفروش میرسدقیمت ۲۷۰هزار تومان تلفن۰ ۹۶۳۹۴
آ-۶۸۶ ۱-۳

آگهیهای متفرقه

ترجمه‌ارزان کارنامه و اوراق رسمی و غیر رسمی دراسرع وقت مقابل سینما حافظ ربانی ۳۱۷۱۳۵
آ-۱۲۲۱ ۱-۶

تلفنهای دفترخوانندگان ۶۴۲۶۳۳ و ۶۵۱۹۲۰

شرکت هرمتیک
سازنده سردخانه های ثابت و متحرك شوفاژ چیلر
تلفن ۸۳۲۳۱۴

قابل توجه

بنکداران و تولیدی های پوشاك زنانه ، انواع پرچه های شما را در اسرع وقت با طراحی و خدمت برش حتی درمحل شما آماده دوخت تحویل میدهد ۸۴۸۶۸۶ .
آ-۵۱۶

انجام امور حسابداری و تنظیم دفاتر مالیاتی تلفن: ۳۹۳۸۶۶

کرکره چوبی
میشلر MISCHLER
سرما، گرما و نور از کرکره چوبی میشلر عبور نمیکند
پارکت BW
نمایشگاه : شاهرضا کوچه نترجی
۸۲۹۳۹۰-۸۲۴۳۰۷
۸۲۴۸۷۰-۸۲۹۵۹۶

لباسهای عید شمارا میپذیریم و دراسرع‌وقت قبل از عید تحویل می‌دهیم ۸۹۳۶۲۹

ترجمه

مدارك تحصیلی و سایر متون توسط مترجمین رسمی تلفن ۸۳۳۳۱۹

شرکت غذائی فودسرویس
برگزار کننده مهمانی ها و مجالس شما با بهترین منو در منازل شما و هر کجا که بخواهید با مدیریت احمد علیخانی برای اطلاع بیشتر و هرگونه اطلاعاتی دراین مورد باشما ۸۳۳۳۱۶ تماس گرفته شود
آ-۶۷۱ ۱-۳

لوله بازکنی

لوله بازکنی ولوله‌کشی مقدم ۹۲۵۲۷۴

لوله‌بازکنی شبانه‌روزی فوری ۶۳۶۳۷۹

امداد سرویس
لوله بازکنی و لوله‌کشی تشخیص ترکیدگی لوله با دستگاه الکترونیك
۹۳۱۶۹۷ و ۶۲۸۰۴۷

لوله بازکنی ولوله کشی هشت‌هشت‌هشت ۸۲۷۴۰۸

لوله بازکنی فقط ارزان فوری یکساعته ۷۶۵۲۴۴

لوله‌بازکنی فوری
۹۳۵۸۹۵

لوله‌بازکنی فوری سعدی ۳۵۵۴۷۳

تخلیه چاه

تخلیه‌وحفر
هر نوع چاه با تجهیزات کامل لوله بازکنی فوری شرکت مهندسی امید تلفن ۶۵۹۰۴۷

تخلیه چاه کمالی
۵۴۵۹۰۱

تخلیه چاه متر مکعب ۵ تومان ۷۶۶۷۳۳

تخلیه چاه
تعمیرچاه ولوله‌بازکنی‌فوری هما ۵۴۶۴۱۶

تخلیه‌هرنوع چاه
۹۳۵۲۸۶
با ۲۰٪ تخفیف از کلیه شرکتها

تخلیه چاه کاوه
باپمپهای مخصوص لجن کشی ۹۶۲۲۵۳

تخلیه وتراش چاه
مترمکعب ۸ تومان
۶۶۵۲۷۰
۶۴۸۵۵۲

تخلیه چاه و لوله‌بازکنی ۶۶۷۹۱۳

تخلیه‌چاه
★ فوری ★
۶۲۸۰۴۷
۹۲۱۶۹۷

گمشده

پیکان مدل ۴۸ رنگ قرمز شمارشهربانی ۳۸۶۱۵ تهران‌ـ بشماره موتور ۰۵۲۹۰۴۵۳۸ در تاریخ ۳۵/۷/۲۴ سرقت شده از یابنده خواهشمنداست به شماره ۶۳۷۰۴۵ اطلاع و مژدگانی دریافت نماید.
آ-۸۵۱۷

یک جلد پاسپورت سیاحت مربوط بمولایت‌غزنی از کشور افغانستان بنام اینجانب هیبت فرزند سرفراز مفقود گردیده یابنده به سفارت افغانستان مسترد دارد.
آ-۱۸۷۵۵

چک بشماره ۶۳۰۳۳۸ بشماره ۱۳۷۳ جاری بتاریخ ۳۵/۸/۲۰ بمبلغ ۳۰۰۰۰ ریال بانک ملی شعبه میدان گلچین بنام علی حاتمی. مفقود گشته از درجه اعتبار ساقط است
آ-۱۱۸۷۵

یکبرگ چک سفید به حساب جاری ۱۱۶ بانک شهریار شعبه بزرگمهربه شماره ۳۷۴۵۴۳۵ مفقود شده از درجه اعتبار ساقط است.
آ-۶۸۸

چکشماره ۳۲۵۴۵۹ بمبلغ‌چهل هزار ریال عهده بانک تهران شعبه‌پهلوی‌سررسید۳۵/۱۱/۱۸ از شماره حساب ۰۹-۵۴۹۳در وجه‌حامل مفقود شده ازدرجه اعتبار ساقط است.
روح‌اله نورمند
آ-۱۸۸۲۳

دسته چک از شماره ۵۱۹۸۸ ببعد بانک سپه سر چشمه از شماره حسابجاری ۱۰۱۹ از تاریخ اول بهمن ماه جاری‌در شهرستان بندر عباس با ورقه خدمت‌اینجانب مفقود شده از درجه اعتبار ساقط است.
حسین آبدرجوئی
آ-۱۸۷۴۱

SIEMENS

REQUIRES:

1 — EXECUTIVE SECRETARY WITH GERMAN MOTHER LANGUAGE AND IRANIAN NATIONALITY.

2 — ELECTRICAL ENGINEERS EXPERIENCED IN LOW AND HIGH VOLTAGE SYSTEMS, FLUENCY IN ENGLISH AND IRANIAN NATIONALITY IS ESSENTIAL.

INTERESTED APPLICANTS MAY CONTACT OUR PERSONNEL DEPT.
AVE. TAKHTE DJAMSHID NO. 32,
TEL.: 614349.

اطلاعیه

شرکت زرین خشت

قابل توجه‌مصرف کنندگان مصالح ساختمانی
هرنوع آجرفشاری ـ گچ ـ آهك آجرسفال ـ آجرتیغه‌ائی و آجر سفیدنما موجود است .
آدرس فرح شمالی کمی بالاتر از میدان پالیزی ساختمان شماره ۱۵شرکت زرین خشت
تلفن ۲۳۹۱۴۴

استخدام

۱ـ کارشناس بازاریابی و تحقیقات بازرگانی	لیسانس بازرگانی ـ اقتصاد یا آمار و تسلط کامل بزبان انگلیسی	۳سال تجربه‌کار دررشته مربوط
۲ـ فروشنده دستگاههای تهویه مطبوع	فوق دیپلم یا دیپلم فنی ترجیحا رشته تهویه و آشنا بزبان انگلیسی	حداقل۲ سال سابقه‌کار در رشته مربوط

متقاضیان میتوانند مشخصات کامل خود را با ذکر سوابق کار شخصابه شرکت مهندسی وبازرگانی پارس درخیابان تخت‌جمشید ساختمان بانك ایرانیان طبقه ششم تحویل نمایند .

حراج بی‌سابقه

برای اولین بار فروشگاه نو نهالان بمدت ۱۰ روز
انواع پوشاك نوزاد الی ۱۲ ساله را حراج مینماید.
نشانی: خیابان پهلوی جنب هتل میامی فروشگاه نونهالان
تلفن ۶۲۵۶۱۷-۶۲۷۶۵۹

استخدام

۱ـ کارمند برای‌قسمت‌حسابداری بامدرك دیپلم یکنفر
۲ ـ کارمند برای قسمت فروش بامدرك دیپلم یکنفر
برای تعیین وقت مصاحبه بین ساعات۷½تا ۲½ بعداز ظهر باتلفن ۳۱۴۱۲۱ داخلی ۲۳تماس حاصل نمایند .

ایران یاسا

استخدام مینماید
۱ـ منشی خانم مسلط بزبان انگلیسی‌آشنائی کامل به ماشین نویسی فارسی ولاتین ۱ نفر
۲ـ مکانیك ماشین‌آلات صنعتی و برق باسابقه کار ۳نفر
۳ـ انباردار باسابقه کار وآشنائی باصول کارتکس ۳نفر
۴ـ کارمند آشنا بزبان انگلیسی و امورفنی‌و نقشه‌خوانی جهت معاونت قسمت‌فنی ۱ نفر
۵ـ کارگر ساده باسواد خواندن ونوشتن ۴۰ نفر متقاضیان باید دارای گواهی‌پایان خدمت سربازی و یا معافی دائم غیرپزشکی باشند .
واجدین شرایط به‌کارگزینی کارخانه واقع در جاده قدیم کرج اوائل جاده شهریار مراجعه‌و یابا تلفن ۸ـ۹۶۳۹۷۵ تماس بگیرند .

آگهی استخدام

شرکت پرس ترانسپورت بار (حمل و نقل بین‌المللی)
بافراد زیر نیازمند است
۱ـ حسابدار با ۴ سال‌سابقه در امور حسابداری
۲ـ کمك حسابدار با ۲ سال‌سابقه در امور حسابداری
۳ـ کارمند دیپلم مسلط بزبان انگلیسی یا آلمانی .
خیابان تخت‌طاوس شماره ۱۶۵

تکنیسین
گروه صنعتی خاور (شرکت سهامی عام)از تعدادی تکنسین طبق شرایط زیر باحقوق‌ومزایای مکفی وامکان پیشرفت دعوت به‌همکاری‌می‌نماید.
۱ـ دارای دیپلم فنی (رشته‌اتومکانیك)
۲ـ آشنایی به‌زبان آلمانی
۳ـحداکثر سن ۳۰سال
۴ـ دارا بودن برك خاتمه خدمت وظیفه یا معافیت دائم.
واجدین شرایط می‌توانند در یکی‌ازروزهای سه‌شنبه و چهارشنبه ۱۹و۲۰ بهمن ۲۵۳۵ بادر دست داشتن یك قطعه عکس به کارگزینی گروه صنعتی خاورواقع‌در بلوارالیزابت نبش‌کوچه‌سوم مراجعه نمایند .

جرثقیل وتریلی توکل

بهترین موسسه جرثقیل در ایران از ۵ الی ۱۵۰ تن
میدان شاه ـ خیابان ری ـ پلاک ۷۱۳ تلفن ۱۷ الی ۳۵۸۵۱۱

SCOTSMAN
یخسازی اسکاتسمن

۱۰۰، ۲۰۰، ۵۰۰ کیلو
در ۲۴ ساعت وارد شد
فروشگاه منصور تلفن ۷۵۴۲۹۲ ۷۶۲۵۲۷

شرکت‌سهامی ترانلواکسپرس

۴ نفر کارمند که به امور گمرکی و ترخیص کالا آشنائی کامل داشته باشند با حقوق مکفی استخدام می نماید .
واجدین شرایط بخیابان بهار چهارراه‌تخت جمشید شماره ۱۳۳ مراجعه نمایند.

کارخانه سیمان سفید دماوند
قسمت نصب ۲۲۰۰ تنی افراد زیر را استخدام می نماید :
۱ـ مونتاژ کار درجه یك ۲۰ نفر
۲ـ مونتاژ کار درجه دو ۲۰ نفر
۳ـکارمند ارشد انبار باحداقل۵ سال‌سابقه کار ۱ نفر .
۴ـ کارمند سفارشات قطعات یدکی آشنا بزبان انگلیسی با حداقل ۳ سال سابقه کار۱نفر.
۵ـ کارمند دفتر با حداقل ۵ سال سابقه کار ۱ نفر.
داوطلبان می توانند با در دست داشتن مدارك استخدامی همه‌روزه بغیر از پنجشنبه ها و ایام تعطیل از ساعت ۸صبح‌الی ۳بعداز ظهر به نشانی تهران خیابان فردوسی خیابان کوشك انتهای ارباب جمشید شرکت سیمان تهران ـ شمال مراجعه نمایند .

استخدام

شرکت آلوم‌پارس برای قسمت فروش ورقهای آلومینیومی ساختمانی خود بتعدادی کارمند با سابقه احتیاج دارد دارندگان فوق دیپلم ساختمانی حق تقدم خواهند داشت .
داوطلبان میتوانند همه روزه باستثنای پنجشنبه‌وجمعه‌ازساعت ۹ صبح الی ۴ بعدازظهر با تلفن ۲۲۹۰۱۳ تماس بگیرند .

استخدام

شرکت‌سهامی‌گلوکوزان

برای کار در کارخانجات خود واقع در شهر صنعتی البرز (قزوین) احتیاج به افراد زیر دارد :
۱ـ معاون پروژه :مهندس مکانیك
۲ـ سرپرست برق‌کارخانه :
مهندس برق با دوسال سابقه‌کار ویا تکنیسین درجه یك برق باده سال سابقه کار
از متقاضیان خواهشمند است به دفتر مرکزی‌شرکت واقع در خیابان ویلا ، خیابان سپند شماره ۴۸ مراجعه نمایند .
تلفن ۸۹۸۳۰۱ ـ۸۹۴۴۵۸

حسابدار

یك شرکت ساختمانی بزرك
بچند نفر حسابدار مجرب که بزبان انگلیسی آشنائی داشته و دارای حداقل ۵ سال سابقه‌کار امور ساختمانی باشندجهت کاردر تهران‌ومشهد نیازمند است متقاضیان همه‌روزه بین ساعات اداری به آدرس زیر مراجعه نمایند.
تهران انتهای خیابان‌وزرا شماره۲۲۱ ساختمان هدیش شرکت هدیش فی‌ویا مشهد خیابان جم روبروی شیلات کارگاه شماره ۱۶ گسترش فروشگاههای کورش

آگهی استخدام
صندوق تامین اجتماعی برای انجام کارهای مربوط بواحدخدمات‌ماشینی‌خوداحتیاج به‌تعدادی منگنه زن(پانچیست) برای خدمت در نوبت دوم از ساعت ۴تا ۱۲ بعدازظهر ونوبت سوم ازساعت ۱۲ نیمه‌شب تا۸ بامداد را دارد. داوطلبانی که ازعهده آزمون‌برآیند، باحق‌الزحمه مکفی‌واستفاده از سرویس رفت‌وآمد بصورت خریدخدمت(حق‌الزحمه‌ای) بکار مشغول خواهند شد. داوطلبان میتوانند همه‌روزه بجز پنجشنبه هاوایام تعطیل از ساعت ۸ صبح‌الی ۴ بعدازظهر بمنظور ثبت‌نام وکسب اطلاع بیشتر بمدیریت کارگزینی‌صندوق واقع در خیابان آیزنهاور مراجعه نمایند
م‌الف ۲۶۸۴۱
صندوق تامین اجتماعی

کارخانجات لوله‌سازی رویال ایران و خوزستان

باطلاع میرساند بعدازفروش پس گرفته میشود وکلمهٔ نداریم رااز مانخواهید شنید

لوله واتصالات مخصوص فاضلاب خانه‌های ویلائی- آپارتمانها- آسمانخراش‌ها
لوله واتصالات مخصوص آبرسانی شهرها- شهرکها- روستاها- خانه‌ها
لوله واتصالات مخصوص تلفن و برق گاز و مصارف مختلف
لوله واتصالات مخصوص اسیدها نفت- بنزین- گازوئیل- بازها

ما برای کارهای مختلف‌لوله و اتصالات مخصوص همان کار تولید میکنیم.
ازشروع تاانتهای کار

ما حاضریم، مشکلات شما را در مورد تهیه، نصب لوله و اتصالات پی. وی. سی برطرف نموده احتیاجات شما را از ده سانتیمتر لوله یا یك اتصال تحویل نمائیم. حتی اگر خرید قبلی‌تان از جای دیگر باشد.

پس از اتمام کار به منظور صرفه‌جوئی جلوگیری از هدر رفتن سرمایه ملی مازاد لوله و اتصالات ساختمان یا تاسیسات شما را پس میگیریم

مراکز پخش در تهران
انتهای خیابان آذربایجان. مقابل زایشگاه شهریار تلفن ۹۵۳۱۷۰
انتهای خیابان تاج. مقابل کارخانه برق آلستوم تلفن ۹۷۹۷۸۲
چهارراه گلوبندك. مقابل بهداری. تلفن ۵۳۲۹۳۰
اول جاده ساوه مقابل دانشکده دامپزشکی

اداره کل کارخانه‌ها در ایران
آیزنهاور- خیابان زنجان شمالی شماره ۹۵
تلفنهای ۹۶۱۴۰۶- ۹۵۳۱۷۰- ۹۶۲۵۸۰

کارخانه اهواز- ناحیه صنعتی تلفنهای ۲۶۲۲۹- ۲۶۲۲۸- ۲۶۲۳۸
رشت- گلسار جنب پمپ بنزین ساختمان سماواتی تلفن ۲۱۵۹۰

از کلیه شهرهای ایران مراکز پخش فروش پذیرفته میشود وعاملین فروش این شرکت میتوانند طبق روال بالا عمل نموده و هر مقدار لوله که مشتری خواست تحویل نمایند و تکه های مانده از فروش را بماعودت و درعوض شاخه ۶ متری دریافت دارند.

برای دعوت ازخوانندگان وهنرمندان به جشن وعروسی بادفترمشترك خوانندگان تماس بگیرید تخت جمشید بین بهار و روزولت شماره ۴۶۳
تلفن ۸۳۳۰۹۰و۸۳۸۲۳۴

تشکر

کاردانی و محبت های جناب آقای دکترفرخ فرشچی متخصص بیماریهای، گوش و حق وبینی و جراحی سرطان بیمارستان رضاپهلوی شاهی وپرستاران بخش مزبور در بهبودی بیماری پدرم موجب سپاسگزاری است .

بهشهر ـ عباسعلی صفائی

چك شماره ۵۴۴۳۰۹ از حساب جاری۲۳۵۸۶ آقای اسماعیل آصفی به‌مبلغ ۵۰۰ هزار ریال‌به سر رسید ۵ر۵ر۲۵۳۵ دروجه اینجانب حاج قربانعلی موثقی مفقود گردیده از درجه اعتبار ساقط است .

آگهی

بدینوسیله بدستور ماده ۱۰۲۳ قانون مدنی اعلام میشود بانوزمزم‌پور توکلی‌درتاریخ ۹ر۳ر۳۵دادخواستی بخواسته فوت فرضی آقای طاهرپور توکلی فرزند آقای محمد کارمند سابق دادگستری رشت (غائب مفقودالاثر) تقدیم داشته که بشعبه پنجم دادگاه شهرستان رشت‌ارجاع وبکلاسه ۱۷ـ۳۵،۱۹۶ ثبت لذا از کسانی‌که ممکن است از غایب خبر داشته دعوت می شود که باطلاع محکمه برسانند این آگهی دریکی ازجراید محلی‌ویکی ازروزنامه های کثیرالانتشار تهران درسه‌دفعه متوالی هرکدام‌بفاصله یکماه منتشر می‌شود .

رئیس شعبه پنجم دادگاه شهرستان رشت ـبهروز همایونفر

آگهی

طبق تصمیم مجمع عمومی فوق‌العاده سهامداران شرکت جعبه استاندارد ایران (سهامی خاص) از تاریخ انتشار آگهی سهام بی‌نام شرکت را به‌سهام بانام تبدیل نمودند خواهشمند است دارندگان سهام بشرکت مراجعه طبق مقررات سهام بانام صادر و مسترد گردد پس ازمدت قانونی سهام بی‌نام ازدرجه اعتبار ساقط است .

مدیر عامل شرکت

جامعه شیمیستهای ایران

بدینوسیله باطلاع کلیه همکاران میرساند که دومین جلسه مجمع عمومی فوق‌العاده جامعه به منظور ادامه تجدیدنظر وتصویب اساسنامه جدید در تاریخ پنجشنبه ۱۹ اسفند ماه سال جاری از ساعت ۳تا۷ بعد از ظهردر منل بانک ملی در بابلسر تشکیل می‌شود ازکلیه‌همکاران دعوت می‌شود که در موقع مقرر در این مجمع عمومی حضور بهمرسانند .

دنیای ورزش

شنبه‌ها منتشر میشود

اطلاعیه

بدینوسیله‌به اطلاع کلیه پزشکانی که دوره دستیاری خود را در بیمارستان ها و مراکز آموزشی خارج از کشور گذرانده‌اند میرساند که امتحانات تخصصی رشته های بالینی پزشکی‌در روز دوشنبه بیست و سوم اسفند ماه ۲۵۳۵ در محل ساختمان مرکزی وزارت علوم و آموزش عالی برگزار خواهد شد . ثبت نام داوطلبان از تاریخ‌دوشنبه ۱۸ر۱۱ر۲۵۳۵ لغایت چهارشنبه‌ـ ۱۱ر۱۲ر۲۵۳۵ در ساختمان مرکزی‌وزارت علوم و آموزش عالی دفتر امور علوم پزشکی‌وتخصصی رشته های‌پزشکی انجام خواهد شد . بمنظور ثبت نام در امتحان مزبور لازم است هر داوطلب یك قطعه عکس شش در چهار و یك برك فیش بانکی به مبلغ چهار هزار ریال که به حساب۷۴۸ خزانه‌داریکل در بانك‌مرکزی ایران واریز شده باشد تسلیم نمایند . م‌الف ۲۶۸۸۵

سازمان سنجش‌آموزش کشور

تجدید آگهی فروش پشم وکیسه خالی

سازمان گوشت کشور (شرکت سهامی) درحدود پنج تن پشم خالص حاصله از کوسفندان و تعداد قریب بیست و پنجهزار تخته‌کیسه خالی خوراك دام‌رااز طریق حراج‌بفروش میرساند موعد حراج ساعت‌یازده صبح‌روز یکشنبه مورخ اول‌اسفند ماه‌دوهزار وپانصد وسی وپنج شاهنشاهی درمحل میدان‌دام‌اله‌آباد واقع در بین جاده قزوین وپوئین زهرا کیلومتر چهل‌و دو انجام میگیرد داوطلبان میتوانند در روز معین به‌محل مذکور مراجعه وباملاحظه کالا پیشنهاد خرید ارائه نمایند بهای هر یك‌ازکالای فوق نقدا ازبرنده دریافت خواهد شد . م‌الف ۶۷۲۶۲

سازمان گوشت کشور شرکت سهامی

آگهی مناقصه

صنایع چوب و کاغذ مازندران خرید و نصب وراه‌اندازی .

الف :یکدستگاه سنك شکن فکی و دودستگاه ایستگاه مرکزی بتن وکلیه متعلقات .

ب: جرثقیل متحرك

ج: کامیون مجهز به دستگاه مخلوط کن بتن (تراك میکسر)

مورد نیاز خودرا ازطریق مناقصه خریداری می نماید .

داوطلبان شرکت درمناقصه میتوانند بمرکز شرکت واقع درخیابان زرتشت شماره ۸مراجعه وبرك شرایط شرکت درمناقصه رادریافت و پیشنهادات خودرا برطبق‌مفاد مندرج درشرایط تنظیم نموده وتاساعت ۱۰صبح روز یکشنبه‌اول اسفند ماه جاری بدفتر دبیرخانه صنایع چوب و کاغذ مازندران تسلیم نمایند .

پیشنهادات در ساعت ۱۱ صبح همانروزباز خواهد شد. م‌الف ۲۷۲۶۳ ۱ـ۲

صنایع چوب وکاغذ مازندران

اطلاعیه

بمنظور رعایت موازین ایمنی باطلاع عموم مشترکین گاز طبیعی میرساند که قبل از تهیه مشعل گاز سوز برای دستگاه حرارت مرکزی ساختمان خود توجه داشته باشند که این‌مشعل ها بایستی مجهز به‌کلیه وسائل ایمنی مورد قبول شرکت ملی گاز ایران بوده ومشخصات و برك آزمایش آنرا که‌توسطیکی‌از موسسات‌معتبر کشور های سازنده صادر میگردد از طریق فروشندگان مشعل تهیه وقبل ازشروع بهره‌ـ برداری باین شرکت ارائه دهند .

منطقه گاز تهران

آگهی مناقصه

مجتمع صنعتی گوشت فارس‌خرید یکدستگاه کامل ماشین ترموفرم تولیدسینی بسته بندی‌گوشت Combined forming trimming tool به مشخصات زیر رابمناقصه میگذارد :

۱ـ مواد مصرفی از نوع پلی اتیلن.
۲ـ ظرفیت تولید ماشین ۲۴۰۰ ظرف در ساعت بضخامت ۶ر۰ تا۷ر۰ میلیمتر .
۳ـ ابعاد سینی ۳۰×۱۴۸×۲۱۰میلیمتر.
۴ـ دستگاه فوق باآب خنك میشودو درقالب در موقع کار جریان آب سرد باید عبور کند.
۵ـ کف قالب باید بقسمی طراحی شودکه در سینی تولیدی محلی برای جمع آوری خونابه‌منظور گردد .
۶ـ ظرفیت مصرف مواد اولیه ماشین ۸۰ کیلوگرم ساعت.
۷ـ کمپرسور دستگاه باید بافشار ۶آتمسفر کار کند.

ماشین مزبور مواد اولیه را ازیکطرف‌دریافت و از طرف دیگر بصورت سینی تحویل مینماید و مواد اضافی را مجددا درآسیای‌خودبصورت پودر نموده‌و به مخزن مواد اولیه برمیگرداند.

مجتمع صنعتی گوشت فارس محل نصب و برق‌وآب مورد نیاز را دراختیار فروشنده در محل نصب خواهد گذاردو فروشنده باید دستگاه را نصب و مطابق مشخصات داده شده تحویل نماید.

لوازم یدکی مصرفی یکسال‌ماشین برابر ۵ درصد بهای ماشین باید پیشنهاد داده شود.

شرکت کنندگان‌در مناقصه میتوانند پیشنهادات خودرا همراه با۵درصد مبلغ‌کل پیشنهاد بصورت ضمانت‌نامه بانکی بدون قیدو شرط بمدت یکماه تاتاریخ ۳۰بهمن ۲۵۳۵ ساعت ده صبح به دفتر مرکزی مجتمع صنعتی گوشت فارس واقع دربلوار الیزابت دوم ،مقابل پارك فرح اول خیابان ۲۱آذر ساختمان شماره۲وزارت کشاورزی و منابع طبیعی تسلیم و رسید دریافت نمایند. کلیه پیشنهادات در ساعت دهصبح همان روزافتتاحو حضور پیشنهاد دهندگان در جلسه مناقصه آزاداست.

قیمت های پیشنهادی تحویل تهران یاشیراز بانصب میباشد.

م‌الف ۲۶۹۷۹ آـ۳۴۸۹

شرکت‌سهامی‌مجتمع‌صنعتی‌گوشت‌فارس

شماره ۵ر۶۱۲۴۰
تاریخ ۱۴ر۱۱ر۲۵۳۵

وزارت آموزش و پرورش

آگهی استخدام رسمی

اداره کل آموزش‌وپرورش‌استان چهارمحال و بختیاری طبق مفاد قانون‌استخدام کشوری عده‌ای‌را از طریق امتحان ومسابقه بشرح زیر استخدام میکند :

ردیف	عنوان شغلی	طبقه	محل جغرافیائی خدمت	گروه قطعی شغلی	شرایط احراز
۱	متصدی امور دفتری (مدارس)	۱	روستاهای شهرکرد	٤	دیپلم کامل متوسطه
۲	هنرآموز خدمات اداری و طرح تزئینات داخلی (دکوراسیون)	۳	شهرکرد	٤	دیپلم کامل‌متوسطه رشته‌بازرگانی ـ منشیگری
۳	پیشخدمت	۱	روستاهای شهرکرد	۱	گواهینامه پایان تحصیلات دوره ابتدائی
٤	آشپز و کمك آشپز	۱	هنرستان صنایع روستائی	۱	گواهینامه پایان تحصیلات دوره ابتدائی و آشنائی لازم در رشته مربوطه

داوطلبان واجد شرایط میتوانند برگ درخواست ذیل این آگهی‌را تکمیل کنند وبا مدارك‌مشروحه‌زیر: عکس ٤×۳ با ذکر مشخصات سجلی در ظهر آنها دو قطعه

فتوکپی مدرك تحصیلی‌ـ فتوکپی شناسنامه عکسدار‌ـ فتوکپی کارت پایان خدمت وظیفه یا فتوکپی برگ معافیت دائم از خدمت وظیفه ـ رسید بانکی مبنی برپرداخت ۳۵۰ ریال برای ردیفهای ۱و۲ و۱۵۰ریال برای ردیفهای ۳و٤ دریکی از شعب بانک ملی‌ایران به‌حساب شماره ۹۸۰ خزانه نزد بانک مرکزی ایران بعنوان حساب حق ثبت‌نام داوطلبان استخدام‌حداکثر تاده روز پس‌از انتشار این آگهی باپست سفارشی به نشانی : شهرکردـ اداره کل آموزش وپرورش‌استان چهارمحال وبختیاری ارسال دارند .

به مدارکی که فاقد رسید بانکی باشد یا بعداز مهلت مقرر به‌پست تحویل شده باشد ترتیب‌اثرداده نمیشود و ضمنا وجه مزبور بهیچ عنوان مسترد نخواهد شد .

پروانه ورود بجلسه امتحان در تاریخ۷ر۱۲ر۲۵۳۵ در محل اداره کارگزینی اداره کل آموزش‌وپرورش بین داوطلبین توزیع خواهدشد. تاریخ‌ومحل‌برگزاری امتحان ومسابقه درپروانه مذکور درج شده است.

معاون اداری ومالی اداره کل آموزش وپرورش استان چهارمحال وبختیاری ـ علوی

برك درخواست شغل

نام خانوادگی نام نام پدر شماره شناسنامه و محل صدور

تاریخ تولد به‌روز وماه وسال مدرك تحصیلی ورشته آن وضع خدمت وظیفه

داوطلب شغل (فقط یک شغل) محل جغرافیائی مورد تقاضا نشانی کامل: شهر خیابان

کوچه کوی شماره منزل امضاء داوطلب

شماره :۳ر۱۴۱۱۵ تاریخ: ۱۴ر۱۱ر۳۵

آگهی استخدام رسمی

اداره آموزش‌وپرورش شهرستان زرند طبق مفاد قانون استخدام کشوری تعدادی را ازطریق امتحان و مسابقه بشرح زیر استخدام می کند :

ردیف ـعنوان شغلی	طبقه	محل جغرافیائی خدمت	گروه قطعی	شرایط احراز
۱ ـ استادکار اتومکانیک و ساختمان	۱	آموزشگاه حرفه‌ای و هنرستان صنعتی ارشام زرند	۲	گواهینامه پایان تحصیلات ابتدائی و تائیدیه‌اطلاعات فنی
۲ ـ پیشخدمت	۱	روستاهای زرند	۱	گواهینامه پایان تحصیلات ابتدائی

داوطلبان واجد شرایط میتوانند برگ‌درخواست ذیل این آگهی‌راتکمیل کنند وبا مدارك مشروحه‌زیر: عکس ٤×۳ باذکر مشخصات سجلی در ظهر آن ۲ قطعه

فتوکپی یا رونوشت مدرك تحصیلی

فتوکپی یا رونوشت شناسنامه

فتوکپی کارت پایان خدمت وظیفه یا فتوکپی برگ معافیت دائم از خدمت زیرپرچم

رسید بانکی مبنی برپرداخت ۱۵۰ ریال در یکی از شعب بانک ملی به‌حساب ۹۸۰ خزانه نزد بانک مرکزی ایران بعنوان (حساب حق ثبت‌نام داوطلبان استخدام) حداکثر تاده (۱۰) روز پس از انتشار این آگهی باپست سفارشی به‌نشانی: زرند ـ اداره آموزش‌وپرورش شهرستان زرندـکارگزینی(استخدام) ارسال دارند .

تذکر : به مدارکی که فاقد رسید (فیش بانکی باشد) یابعد از مهلت مقرر به پست تحویل شده ویا بهرنحوی از انحاء ناقص باشد ترتیب اثر داده نمی شودوضمنا وجه مذکور بهیچ‌عنوان مسترد نخواهد شد.

تاریخ امتحان ومسابقه متعاقبا در همین روزنامه درج یاکتبا به‌اطلاع‌داوطلبان واجد شرایط خواهد رسید پروانه ورود به‌جلسه امتحان قبل از برگزاری امتحان در محل مربوط توزیع خواهد شد.

مسعود معین‌الدینی رئیس اداره‌آموزش‌وپرورش شهرستان زرند

برك درخواست شغل

نام خانوادگی نام نام پدر شماره شناسنامه و محل صدور

تاریخ تولد (روز ماه سال) مدرك تحصیلی ورشته آن

وضعیت نظام وظیفه داوطلب شغل (فقط یک شغل) محل جغرافیای مورد تقاضا

نشانی کامل : شهر خیابان کوی‌ر کوچه شماره منزل امضای داوطلب

دبیرستان دانشگاه پهلوی

آگهی ثبت نام دبیرستان دانشگاه پهلوی

دبیرستان دانشگاه پهلوی برای‌سال تحصیلی۳۷ـ۲۵۳۶ برای کلاسهای‌اول، دوم ، سوم نظری رشته های : «علوم تجربی» و «ریاضی ـ فیزیك» تعدادی دانش آموز می‌پذیرد . داوطلبان باید واجد شرایط زیر باشند :

الف‌ـ در هیچ‌سال تحصیلی در دوره راهنمائی‌و متوسطه معدل کمتر از۱۷ نداشته باشند.
ب‌ـ در هیچ‌سال‌تحصیلی مردود نشده باشند.
ج‌ـ در هیچ سال تحصیلی دردوره راهنمائی‌و متوسطه دربیشتر از یك درس تجدید نشده‌باشند.

دانش‌آموزان موردنیاز ازطریق مسابقه برای هرکلاس و رشته انتخاب خواهندشد. مسابقه ورودی دبیرستان شامل امتحان در مواد زیر خواهد بودکه بر مبنای برنامه درسی داوطلبان دردوره راهنمائی‌و متوسطه و بصورت تستی درفروردین‌ماه انجام خواهدشد.

الف ـزبان فارسی وفرهنك‌ملی
ب‌ـ زبان انگلیسی.
ج‌ـ ریاضیات
دـعلوم «فیزیك‌ـ شیمی‌ـوزیست شناسی »

داوطلبان باید مدارك‌زیر را تاتاریخ‌پانزدهم اسفند ماه ۲۵۳۵ به دفتر دبیرستان دانشگاه پهلوی درشیراز ارسال نمایند:

۱ـ برك تقاضانامه طبق‌نمونه زیر
۲ـ دوقطعه عکس ٤×۳
۳ـ رونوشت مصدق یافتوکپی کارنامه های تحصیلی کلیه‌کلاس های دوره راهنمائی‌و متوسطه.
٤ـ رسید بانکی به مبلغ ۵۰۰ ریال پرداختی به حساب شماره ۱۹۷۷ دبیرستان دانشگاه پهلوی دربانك عمران شعبه‌شیراز.
۵ـ یك‌پاکت پستی به قطع تقریبی ۱۰×۲۰ باتمبر و آدرس کامل جهت اعلام نتیجه به خود دانش‌آموز.

مسابقه ورودی درتاریخ‌جمعه دوازدهم‌فروردین۲۵۳۶ درشیرازوتهران انجام‌خواهدشد. کارت‌ورودی داوطلبان در روز پنجشنبه یازدهم‌فروردین در شیرازو تهران توزیع میگردد. محل توزیع کارت ورودی درشیرازدبیرستان دانشگاه‌پهلوی‌ودرتهران دفتر مرکزی دانشگاه پهلوی‌واقع درخیابان تخت‌جمشید روبروی سفارت‌امریکا، ساختمان شیرنك‌خواهد بود. داوطلبان باید درتقاضانامه خودیکی از دوحوزه تهران وشیراز را برای شرکت درامتحانات تعیین و درامتحان‌همان حوزه شرکت‌نمایند.

نتیجه مسابقه ورودی دبیرستان بفاصله یك‌ماه ازتاریخ‌امتحان کتبا به‌داوطلبان‌اعلام خواهدشد.

مبلغ۵۰۰ ریال دریافتی «مذکور درقسمت چهارم» هزینه‌رسیدگی به‌مدارك دانش آموزان استو درصورت قبول یاردتقاضانامه دانش آموزان قابل استرداد نخواهدبود .

دانش آموزانی‌که تقاضایشان مورد قبول واقع‌گردد باید ظرف‌یك ماه بعد از صدورنامه قبولی اقدام‌به ثبت‌نام دردبیرستان دانشگاه بنمایند .پرداخت بیستو پنج هزار ریال حق‌التعلیم یکساله دبیرستان از جمله شرائط ثبت‌نام دردبیرستان خواهدبود.

دبیرستان دانشگاه پهلوی مجهز به‌دو دستگاه شبانه روزی برای دختران و پسران دانش آموز غیرمحلی است. شرایط استفاده ازاین شبانه‌روزیها در روز امتحان اعلام‌خواهد شد. علاقمندان میتوانند قبل ازاین تاریخ‌نیز باسرپرستی شبانه‌روزی مکاتبه نمایند.

دبیرستان دانشگاه پهلوی

د رخواست ثبت نام

اینجانب «نام» «نام‌خانوادگی» که‌درسال جاری دانش‌آموزسال

در رشته در دبیرستان در شهر میباشم با ارسال

مدارك تحصیلی خود که‌عبارت است‌از نسخه فتوکپی‌کارنامه های تحصیلی و دوقطعه عکس ٤×۳و رسید

بانکی شماره بمبلغ پانصدریال پرداخت شده به حساب شماره ۱۹۷۷ دبیرستان دانشگاه پهلوی‌دربانك عمران شعبه

شیراز درخواست شرکت در مسابقه ورودی دبیرستان دانشگاه پهلوی رابرای کلاس رشته دارم.

درخواست‌مینمایم‌کارت ورودی اینجانب رابرای شرکت‌درامتحانات حوزه «ذکرکنید شیرازیاتهران» صادرنمایند.

آدرس کامل اینجانب عبارتست‌از:

«لطفا» آدرس را با خط کاملاخوانا بنویسید»

امیدهای تازه برای کچل های جهان!

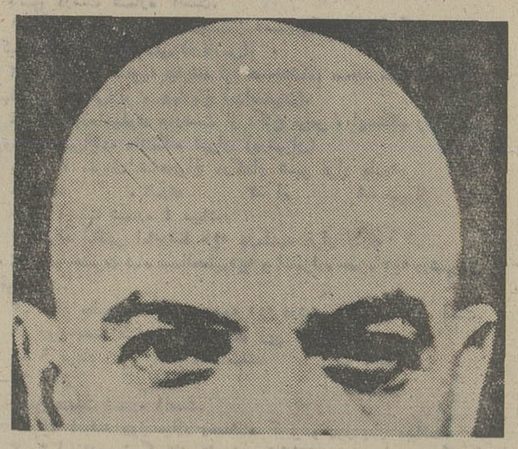

پانصد کارشناس از چهارگوشه جهان بتازگی در پاریس گرد آمدند تادر باره آخرین پیشرفت هائی که درباره درمان بیماری های مو و جلوگیری از طاس شدن مردان‌و زنان حاصل شده با یکدیگرتبادل‌نظرکنند.دانشمندان پس‌از بررسی های دقیق دونوع ریزش مو تشخیص داده‌اند : ریزش مزمن یا دائمی ، وریزش موقت.

ریزش موقت مو را که از عوامل خارجی ناشی میشود می‌توان متوقف ساخت ، اماجلوگیری از ریزش مزمن امکان‌پذیر نیست، چه ، زندگی موی سر از روزی که انسان چشم به هستی بازمی‌کند برنامه ریزی شده‌است. بنابراین «دوران زندگی مو به پیروی از این برنامه در اشخاص مختلف فرق میکند . «کله‌طاس» ها کسانی هستند که از بخت بد زندگی ، موی سرشان از ابتدا برای یک دوران زندگی کوتاه برنامه ریزی شده است !

ریزش زودرس مو بطورقطع طاسی کامل را بدنبال میاورد . نخستین علایم ریزش مو بویژه در مردان از سنین بلوغ ظاهر میشود زیرا غده های چربی‌دار همزمان با سن بلوغ شروع به ترشح می‌کنند . ریزش مو ازدو طرف پیشانی آغاز شده وسرانجام به‌طاسی کامل‌منجرمیشود. موی زنان معمولاازقسمت وسط سر شروع به ریزش می‌کند و کمتر به طاسی کامل میانجامدو از این‌حیث ، بازجای شکرش برای خانمها باقی است!

بطوریکه گفتیم جلوگیری‌کامل از ریزش مزمن موی سر واقعا امکان پذیر نیست اما با استفاده از روش های درمانی جدی ، میتوان طاسی کامل جوانانی را که ریزش موی سرشان از ۱۵ سالگی آغاز میشود ده سال به عقب انداخت . برای این کار با نظر پزشک کارشناس از دارو های گوناگون ازجمله ویتامین های گروه ب ، آهن و تزریق وریدی (بسپانتن) استفاده می‌کنند.

در سال های اخیر برای پوشانیدن طاسی سر از شیوه های گوناگون استفاده می‌کنند که مهمترین آنها پیوند مواست.

عمل پیوند،این حسن‌رادارد که موی پیوند شده کاملا طبیعی بنظر میرسد . باین‌ترتیب ،جراح باکمک یک نیشتر دایره‌ای شکل، قسمتی از پوست مودار سر را برداشته ، به محلی که طاس‌شده است پیوند میزند .

پیوند با بیهوشی موضعی‌انجام میشود ابتداء موهائی که پیوند شده شروع به ریزش میکند و پس از چندهفته موهای جدیدی بجای‌آنها میروید، میزان‌متوسط رشد موهای پیوند شده یک سانتیمتر در ماه است . برای رسیدن به نتیجه رضایت‌بخش‌باید ۱۸ تا ۲۴ ماه صبر کرد .

هزینه پیوندمو نسبت به کمی ویا زیادی قسمت طاس شده‌سر فرق میکند . هزینه پیوند موی سر معمولا بین هفتصد تومان تا شش هزار تومان است .

در سال های اخیر در رشته پیوند مو پیشرفت های بزرگی بدست آمده است و اکنون در کشور های اروپائی وامریکا تکنیک های جدیدی برای کاشتن مو بکار می‌برند .

یک شیومدیگربرای پوشانیدن طاسی سر کلاه گیس های‌تازه‌ای است که به قسمت طاس شده‌سر چسبانیده میشود . قیمت این‌کلاه گیس ها که با دست بافته‌میشود از ۱۵۰۰ فرانک تا۵۵۰۰ فرانک است . بهای کلاه گیس های معمولی نسبت به جنس مو بین چهارصد تا هزار فرانک است . است .

آشپزی خانمها بهتر است یا آقایان؟

دراین عکس عده‌ای از اعضای انجمن زنان آشپز فرانسه دیده میشوند.

زنان آشپز فرانسه ، پس‌از مدتها سکوت در برابر یکه‌تازی آشپز های مرد سرانجام سر به شورش برداشته و تصمیم گرفته‌اند ثابت کنند درهنرآشپزی دست‌کمی از مردان ندارند !

برای این منظور چهل نفر از زنان آشپز «انجمن آشپزهای‌زن» را برای رقابت با «انجمن‌مردان آشپز فرانسه» تاسیس کرده‌اند.

موسسین این انجمن میگویند : ماخیال درگیری با برادران آشپز خود را نداریم ، بلکه هدف‌اصلی یک رقابت مساوات بامردان‌است که تاکنون درهای انجمن خودرا بروی زنان بسته‌اند .

اما «بوکوز» آشپز معروف فرانسوی گفته است : «زنان از آشپزی چیزی نمی‌دانند » .

«انجمن زنان آشپز» در مدت کوتاهی که آغاز بکار کرده به اقدامات‌گسترده‌ای برای‌شناساندن دست پخت زنان دست زده و با دعوت عده‌ای‌از مدیران معروف ترین هتل های پاریس ، به‌آنها امکان داده‌اند غذاهای لذیذی را که توسط زنان تهیه میشود به‌چشند.

در این میهمانی ، «اودتکان» سردبیر مجله «آشپز ها وشراب فرانسه» گفت :

انجمن ما بامردان آشپز سر جنگ و دشمنی ندارد بلکه هدف ما فراهم ساختن زمینه برای برقراری یک‌همکاری دوستانه‌بین آشپزهای مرد و زن است.»

آشپز های مرد فرانسوی از شهرت بین‌المللی برخوردارند ، همه ساله‌رئیس جمهوری فرانسه عده‌ای از برجسته ترین آشپز ها را برای صرف ناهار به کاخ‌الیزه دعوت میکند و به معروف ترین آنها نشان لژیون دونور اعطاء می‌کند .

خوکهای امریکائی، مشروب میخورند!

دانشمندان آمریکائی اخیرا در دانشگاه میسوری ،به تعدادی خوک مشروبات الکلی خوراندند تاپیرامون اثرات الکل روی بدن انسان و مساله الکلیسم مطالعه گسترده‌تری انجام دهند آ

دراصطبل مخصوصی که برای اینکار در دانشگاه میسوری ایجاد شده خوکهای مست تلوتلو میخورند واز آنها حرکات مستانه سر میزند !

ازوقتی که خوکها باطعم و مزه الکل آشنا شدند ، همواره مشروب بیشتری میخواهند و هروقتکه از موقع مشروب خوردنشان بگذرد سرو صدا براه میاندازند اجالب این است که خوکها ، مشروب را همراه باآب پرتقال ، سودا وبا نوشابه های غیرالکلی صرف میکنند.

دانشمندان اظهار داشتند : چون درمیان پستانداران مختلف خوکها از جهاتی دارای وضع بدنی مشابهی با انسان هستند برای این آزمایش انتخاب شدند.

آزمایشات انجام شده نشان میدهد که رفتار خوکها پس از خوردن مشروب، همچنین وضع فیزیکی آنها کاملا برفتار ووضع آدمست شبیه است .

یکی‌از دانشمندان اظهار امیدواری کرد بتواند بکمک این آزمایشات راه حلی برای از بین بردن مشکل الکلیسم در جهان پیدا کند.

کاوه

مُهر استاندارد به صندوق نسوز کاوه خورد

الصاق مهر استاندارد برکالاهای تولیدی یك برچسب بیهوده و عادی نیست بلکه تضمین نامه‌ئی برای اعتماد و اطمینان قاطع مشتری است.

از این پس انواع صندوق نسوز و صندوقهای ضد سرقت ودرهای خزانه کاوه دارای مهر استاندارد است.

- صندوق خانگی کاوه برای نگهداری اشیاء و اسناد و پول نقد خانواده در داخل منزل
- صندوق ضد سرقت کاوه مخصوص بانکها و جواهر فروشی‌ها باحداکثر ایمنی در برابر حریق و دستبرد .
- صندوق نسوز و درهای خزانه کاوه مخصوص بانکها با پوششی مقاوم و مجهز به قفل رمز ، سیستم مخفی ضد سرقت و حفاظت الکترونیکی .
- درهای خزانه کاوه برای نگهداری اموال ، لوازم ووسائل گرانبهای زندگی .

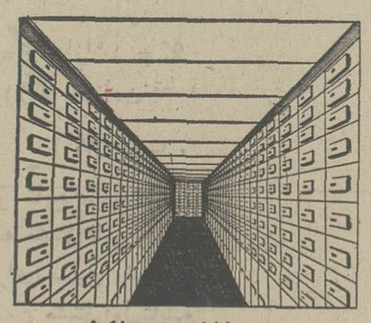

صندوق امانات مخصوص بانکها

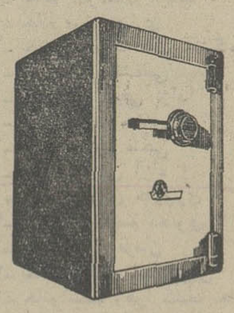

صندوق نسوز باندازه‌های مختلف

اتومبیل ضد گلوله

صندوق نسوز
کاوه
محافظ و نگهدارنده ثروتهای شماست

کاوه تنها صندوق نسوز استاندارد شده در ایران

نمایشگاه وادارات مرکزی گروه صنعتی کاوه تهران ـ میدان فردوسی ابتدای سپهبد زاهدی شماره ۳۷ ـ ۳۵ تلفن ۹ ـ ۸۳۸۰۵۶
فروش درکلیه فروشگاههای لوازم فلزی و خانگی تهران وشهرستانها که دارای نمایندگی رسمی صندوق نسوز کاوه میباشد

Pol 338 - KA1

باهمکاری ۲۰ گروه فرهنگی ازجمله البرز ـ آذر ـ اتفاق ـ پرنس جاویدان ـ خوارزمی ـ جالینوس ـ زاگرس ـ سازمان آموزش مکاتبه‌ای دانشگاهها ـ کورش مرجان ـ نیاکان وهشترودی

ویژه داوطلبان کنکور، پنجم و ششم متوسطه و دوره نظری

آموزش جبر ششم ریاضی

تمرینات درباره موارد استفاده مشتق ثانی

۱ـ قسمتهای مقعر ومحدب ومختصات نقطه عطف منحنی توابع زیررا معلوم کنید .

الف ـ $y = x^3 + 3x^2 - 1$

مشتق ثانی تابع $y'' = 6x + 6$ میباشد .

بازاء مقادیر $x < -1$ داریم $y'' < 0$ تقعر منحنی بسوی y های منفی است بازاء مقادیر $x > -1$ $y'' > 0$ تقعر منحنی بطرف y های مثبت است

بازاء $x = -1$ $y'' = 0$ نقطه عطف منحنی است $\left| \begin{matrix} x = -1 \\ y = 1 \end{matrix} \right.$

ب ـ $y = \frac{x^2 - 2x}{x + 1}$ مشتق اول تابع

$$y' = \frac{x^2 + 2x - 2}{(x+1)^2}$$

ومشتق ثانی آن $y'' = \frac{6}{(x+1)^3}$ است .

تقعر بسوی پائین $\begin{cases} x < -1 & y'' < 0 \\ x > -1 & y'' > 0 \end{cases}$ تقعر بسوی بالا

بازاء $x = -1$ تابع وجود ندارد منحنی نقطه عطف ندارد .

ج ـ $y = 2x - 9\sqrt[3]{x-1}$ مشتق ثانی تابع $y'' = \frac{2}{\sqrt[3]{(x-1)^4}}$ میباشد

تقعر بسوی پائین $\begin{cases} x < 1 \rightarrow y'' < 0 \\ x > 1 \rightarrow y'' > 0 \end{cases}$ تقعر بسوی بالا

بازاء $x = 1$ گرچه مانند مثال قبل $y'' \rightarrow \infty$ اما چون تابع بازاء $x = 1$ وجود دارد پس نقطه $\left| \begin{matrix} 1 \\ 2 \end{matrix} \right. I$ نقطه عطف منحنی است .

۲ـ نقطه های ماکزیمم یا مینیمم منحنی تابع $y = 3x^4 - 4x^3$ رامعلوم کنید .

مشتق تابع $y' = 12x^3 - 12x^2$ یا $y' = 12x^2(x-1)$ که ریشه های آن $x = 1$ و $x = 0$ است .

مشتق ثانی تابع $y'' = 36x^2 - 24x$ بازاء $x = 1$ مشتق ثانی تابع مثبت است $y'' > 1$ پس این نقطه نقطه مینیمم ومختصات آن $\left| \begin{matrix} 1 \\ -1 \end{matrix} \right. M$ است .

ولی بازاء $x = 0$ مشتق ثانی تابع صفر میشود یعنی $y'' = 0$ بنابراین بوسیله مشتق ثانی وضع این نقطه مشخص نمیشود ، برای تعیین وضع منحنی در این نقطه گوئیم که چون مشتق اول تابع در طرفین این نقطه دارای یك علامت است پس $x = 0$ ماکزیمم یا مینیمم منحنی نیست ونقطه عطف آن میباشد .

مثلثات سوم انظری

اسماعیل اصفهانی

حوزه تعریف (آوند) درمثلثات

میدانیم که اندازه زاویه مرکزی درهردایره متناسب باقوس رویرویش تغییرمیکند و میتوان اندازه هردورا بایك عدد بیان کرد که به ترتیب با واحد زاویه وواحد قوس اندازه گرفته میشوند .

پس قوسهای واقع بردایره مثلثاتی باانتخاب جهت درنظرمیگیریم و مبداء آنها همان $A(1,0)$ اختیار میکنیم ، هرقوس متناظر بامقداری ازتابع مثلثاتی مفروض است .

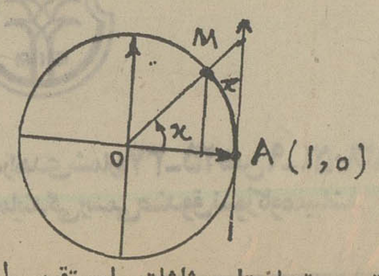

رابطه بین یك قوس ومقدار تابع مثلثاتی رامستقیما وبدون واسطه زاویه مرکزی آن میتوان برقرارکرد .

پس هرقوس x که متناظربایك عدد حقیقی است ، میتوان باقراردادن مبداء آن روی $A(1,0)$ وانتهای آن روی نقطه M ، توابع مثلثاتی متناظر آنرابدست آورد . یعنی هرقوس مانند x متناظر با توابع مثلثاتی آن است . یعنی هرعدد حقیقی x متناظر باکمان (زاویه مرکزی آن) وهرکمان x متناظر با $\sin x$ و $\cos x$. $tg x$ و $cotg x$ است .

پس هرتابع مثلثاتی تابعی است ازحوزه تعریف خود . ضمنا انتخاب واحد اندازه گیری دردایره اختیاری است ومیتوان بجای رادیان واحدهای دیگری مانند درجه وگراد بکاربرد . ودرمسائل مربوط به حل مثلث میشود آوند رازاویه وتوابع مثلثاتی رابنام همان زاویه نامید . معین یانامعین بودن توابع مثلثاتی مجموعه همه مقادیرآوند که مقداری قابل قبول درهرتابع مثلثاتی میباشد ، مجموعه ای راتشکیل میدهد که تابع به ازاء آن مقادیرمعین است . این مقادیررا مجموعه معین تابع مینامیم .

حوزه هایی که توابع مثلثاتی آنها معین است :

۱ـ برای تابع $\sin x$ و $\cos x$ مجموعه اعداد حقیقی . عبارتست ازبازه (فاصله) $(-\infty , +\infty)$.

۲ـ برای تابع $tg x$ ، مجموعه تمام اعداد حقیقی بجز اعدادی مانند $K\pi \pm \frac{\pi}{2}$ که مجموعه حوزه تعریف آن به زبان ریاضی میشود :

$$\{x \mid x \in R \ \& \ x \neq K\pi \pm \pi/2\}$$

x عضوفاصله $(K\pi - \frac{\pi}{2} , K\pi + \frac{\pi}{2})$

۳ـ برای تابع $cotg x$ ، مجموعه تمام اعداد حقیقی بجزاعدادی مانند $K\pi$ که x عضوفاصله $(K\pi , (K+1)\pi)$

سئوالات ملی و میهنی کنکور سراسری

۶ـ قائم مقام فراهانی (قائم‌مقام دوم) وزیر کدام پادشاه قاجاربوده است ؟

۱ـ محمدشاه ۲ـ ناصرالدین شاه ۳ـ فتحعلیشاه ۴ـ مظفرالدین شاه .

پاسخ درست شماره ۱ است.

۲ـ امیرکبیر (اتابك اعظم) ومیرزاآقاخان نوری وزرای دوره ناصرالدین شاه میباشند .

۳ـ حاجی ابراهیم‌خان کلانتر (اعتمادالدوله) و میرزا عیسی فراهانی (میرزا بزرك قائم مقام اول) از وزرای زمان سلطنت فتحعلیشاه بودند.

۴ـ امین‌السلطان ، امین‌الدوله ، عین‌الدوله ، میرزانصراله خان مشیرالدوله از وزرای دوران پادشاهی مظفرالدین شاه بوده‌اند.

۷ـ مسجد سپهسالار درتهران ازآثار چه دوره‌ایست؟

۱ـ زندیه ۲ـ صفویه ۳ـ قاجاریه ۴ـ پهلوی

پاسخ درست شماره ۳ است.

۱ـ آثار دوره زندیه عبارتست از :مسجدوکیل، بازاروکیل، حمام وکیل، عمارت کلاه‌فرنگی (درفارس) .

۲ـ آثار دوره صفویه عبارتند از: مسجدشاه، مسجد شیخ لطف‌الله، چهلستون ، عالی‌قاپو ، چهارباغ (دراصفهان).

۴ـ آثاردوره پهلوی عبارتست از : کاخ مرمر ، ایستگاه راه‌آهن ، فرودگاه مهرآباد، دانشگاه تهران (درتهران)

۸ـ بقعه معروف شاهچراغ درکدام شهر قرار دارد؟

۱ـ مشهد ۲ـ ری ۳ـ قم ۴ـ شیراز

جواب درست شماره ۴ میباشد

۱ـ مرقد مطهر امام‌رضا «ع» درمشهد قرار دارد.

۲ـ بقعه حضرت شاه عبدالعظیم «ع» و امامزاده حمزه «ع» درشهرری واقع است.

۳ـ مرقد مطهر حضرت معصومه «ع» درشهر قم واقع شده است.

۹ـ روز نفت کدامیك ازروزهای زیر میباشد؟

۱ـ ۹ مرداد ۲ـ ۲۴ اسفند ۳ـ ۳ اسفند ۴ـ ۹ آبان

پاسخ درست شماره ۱ است.

۲ـ ۲۴ اسفند روز میلاد رضاشاه کبیر و روز پدر میباشد.

۳ـ ۳ اسفند روز کودتای تاریخی وشاخان میرپنج (رضاشاه کبیر)

خوانندگان ودانش آموزان عزیز

برای پیشرفت در کار خود به نظریات مفید شما نیازمند هستیم. خواهشمندیم جهت حل مشکلات درسی خود به آدرس روزنامه اطلاعات خیابان خیام گروه آموزشی برای ما نامه بنویسید.

ضمنا تلفن ۳۲۸۶۳۰ صبحها از ساعت ۹ الی ۱۳ آماده پاسخگوئی به سئوالات شما است.

وزارت بهداری و بهزیستی
مرکز پزشکی شماره دو (غرب تهران)
آگهی دعوت به مصاحبه

باطلاع پذیرفته شدگان ذیل میرساند که در روزهای تعیین شده جهت مصاحبه درامتحان آزمون پرستاری در ساعت ۸ صبح به نشانی :

تهران ـ آبان جنوبی ـ سازمان تامین خدمات درمانی ـ اداره پرستاری مراجعه نمایند .

گروه اول ـ روزشنبه ۲۳ر۱۱ر۳۵

۱ـ خانم فاطمه مردان
۲ـ خانم سوسن میرسعیدی
۳ـ آقای عباس نصراله‌زاده
۴ـ خانم فریده لامع
۵ـ خانم اجلاله کاشفی خراسانی
۶ـ خانم مهری شجاعی سده
۷ـ آقای مصطفی حیدری نیک
۸ـ خانم حشمت ممدوحی
۹ـ خانم سهیلا وفادار رحیمیان
۱۰ـ آقای محمد حسین تقویه
۱۱ـ خانم آذردخت آریانیا
۱۲ـ خانم مریم مهیاری
۱۳ـ خانم معصومه کالی آتشگاه
۱۴ـ خانم گیتی قشقایی
۱۵ـ آقای‌علی سیفی نژاد
۱۶ـ خانم فاطمه حضوری
۱۷ـ آقای فیروز فتجی
۱۸ـ خانم پریوش آراء
۱۹ـ خانم مهوش خاژوری
۲۰ـ فریده ابولقاسم دهنوی
۲۱ـ خانم اکرم فرمان
۲۲ـ خانم هنگامه اسکندریان
۲۳ـ خانم سیده زهرا کشف نما
۲۴ـ خانم بهجت استاد حسن زاده
۲۵ـ آقای حسین نوری
۲۶ـ آقای علی اکبر اسدی‌نیا
۲۷ـ آقای ناصر قنبرپور
۲۸ـ خانم حوا امیر اصلانی
۲۹ـ خانم ناهید عابدین
۳۰ـ خانم محترمه کرمی
۳۱ـ خانم‌ترانه‌خواجه نصیرطوسی
۳۲ـ خانم پروین غلامی
۳۳ـ خانم الهه عسگری
۳۴ـ خانم مهوش هماوند
۳۵ـ آقای رسول دامور
۳۶ـ خانم مریم میردامادی
۳۷ـ خانم سیمن بهبودی کلانتری
۳۸ـ خانم فاطمه توکلی مقدم
۳۹ـ خانم حشمت‌السادات ناصر علوی .
۴۰ـ خانم سلطنت طالبی انارکی
۴۱ـ خانم زیبا سهرابی سده
۴۲ـ خانم مریم مردانی
۴۳ـ زهرا فروهیده
۴۴ـ خانم طاهره شعبانعلی
۴۵ـ خانم نسرین حق‌پناه
۴۶ـ خانم نیره اعظم صدر قایمی
۴۷ـ خانم پروین طیاری
۴۸ـ آذرمنش ملکی
۴۹ خانم شهلا مهربان
۵۰ـ خانم مهناز آهنگری
۵۱ـ خانم نسرین ارشین سامان
۵۲ ـ خانم گلایل جعفر شقاقی
۵۳ـ خانم نیره هنرکار باغیان
۵۴ـ خانم کیاندخت میرهاشمی
۵۵ـ خانم شکوفه هاشمی پور
۵۶ـ خانم‌پروانه‌حاجی سیدجوادی
۵۷ـ خانم فاطمه پایگاه
۵۸ـ خانم زهرا ولاشجردی
۵۹ـ خانم صدیقه سرلک
۶۰ـ خانم فریده سهرابی سده
۶۱ـ خانم آذر آذرپور
۶۲ـ خانم هما ثمره بخش زندی
۶۳ـ خانم مریم مدرس پور
۶۴ـ خانم آمنه روزمگیان
۶۵ـ خانم شهره منوچهری خواه
۶۶ـ خانم فهیمه رهنورد
۶۷ـ خانم فاطمه مومنی فراهانی
۶۸ـ خانم معصومه‌شکوه‌پورتهرانی
۶۹ـ خانم زهره رحمانی
۷۰ـ خانم فریده مودی
۷۱ـ خانم فاطمه مقدم
۷۲ـ دل آرام مدری شیره حسینی
۷۳ـ خانم طاهره نقدعلی
۷۴ـ خانم طوبی علیزاده
۷۵ خانم محبوبه نصیری کلجاهی
۷۶ـ خانم شکوفه مبین
۷۷ـ خانم شیرین خظرئی
۷۸ـ خانم اکرم فدایی
۷۹ـ خانم مریم کیمیائی‌جان
۸۰ـ خانم مرضیه شجاعت
۸۱ـ خانم زهرا حجتی
۸۲ـ خانم محترم کرمی
۸۳ـ خانم بخشنده پوستچی
۸۴ـ خانم میترا معودی
۸۵ـ خانم فاطمه اردشت
۸۶ـ خانم صدیقه آتشی سیمابگون
۸۷ـ خانم سیما دین احمدی
۸۸ـ خانم سیده طاهره وزیری‌چیمه
۸۹ـ خانم مهوش مکریان
۹۰ـ آقای بابک ناجی‌پارسائیان
۹۱ـ آقای فرهاد مافی
۹۲ـ آقای محمود ارغندی
۹۳ـ آقای علیرضا طیبی
۹۴ـ آقای علی محمد آقابیگی
۹۵ـ آقای فریدون قربانی کنازر
۹۶ـ آقای محسن موثق نژاد
۹۷ـ آقا ی‌مهدی فلاحتی
۹۸ـ آقای‌علی‌نقی باقری‌دطویسرائی
۹۹ـ آقای جعفر فرجی
۱۰۰ـ آقای رجب رزمی‌گنجی

گروه دوم روز یکشنبه ۲۴ر۱۱ر۳۵

۱۰۱ـ خانم طلعت سلیمانی
۱۰۲ـ خانم افسانه موئینی
۱۰۳ـ خانم معصومه مایلی
۱۰۴ـ خانم حکیمه ابراهیمی راد
۱۰۵ـ خانم محبوب نظرزاده
۱۰۶ـ خانم فریبا مومنی
۱۰۷ـ خانم ثریا جمال شریفترمینی
۱۰۸ـ خانم شهین بهرامی‌فر
۱۰۹ـ خانم معصومه فرچپور
۱۱۰ـ خانم پوراندخت بصیر
۱۱۱ـ خانم زهره حکیمیان
۱۱۲ـ خانم شهزاد صامتی
۱۱۳ـ خانم ماهرخ سلمانی
۱۱۴ـ خانم قدسیه امیری
۱۱۵ـ خانم اعظم ظهورمیرالك
۱۱۶ـ خانم مهرانگیز حقگو
۱۱۷ـ خانم فاطمه بیالایش
۱۱۸ـ خانم‌هاجر روایتی بحارینه
۱۱۹ـ خانم زهرا فروهیده
۱۲۰ـ خانم خدیجه فروتن
۱۲۱ـ خانم سوسن معینی
۱۲۲ـ خانم راضیه رحیمی
۱۲۴ـ خانم لیلا فرخنده طینت‌فرد
۱۲۳ـ خانم زهرا رضائی
۱۲۵ـ خانم زهره فیروزگر
۱۲۶ـ خانم بهناز ایزدی مبارکه
۱۲۷ـ خانم زهرا حجتی
۱۲۸ـ خانم گیتی برزین
۱۲۹ـ خانم انوشه راوید
۱۳۰ـ خانم زینب شفیع‌پور عمرانی
۱۳۱ـ حسین پور شریف
۱۳۲ـ محمد مهدی دهاقین
۱۳۳ـ محمدولی زهری
۱۳۴ـ احمدتوکل باخدا
۱۳۵ـ محمد حسین محققی
۱۳۶ـ صفر شفیعی
۱۳۷ـ مصطفی جعفر قلی زاده
۱۳۸ـ کاظم حجت انصاری
۱۳۹ـ عبدالله رحمانی
۱۴۰ـ عبدالحمید کشاورزیان
۱۴۱ـ رحیم میرزاجانی فسنقدیس
۱۴۲ـ عبدالله ذوالفقاری
۱۴۳ـ محمد حسن شهر آئینی
۱۴۴ـ حمید کلاه
۱۴۵ـ سیدنجف رئیسی زاده
۱۴۶ـ نظر نیك‌بخت
۱۴۷ـ عباس تاجیك
۱۴۸ـ ابوالحسین دبوئی‌برج
۱۴۹ـ سید احمد بزرگی
۱۵۰ـ فریدون شمسی
۱۵۱ـ منصور ابراهیم کردستانی
۱۵۲ـ سیامك صالحیان
۱۵۳ـ علی رضا طیبی
۱۵۴ـ سلیمان نوزی‌میرادکلائی
۱۵۵ـ محمد جعفر ملکی سمنگانی
۱۵۶ـ عباس آبادیان
۱۵۷ـ محسن کمالی
۱۵۸ـ رحمان یوسف‌زاده تلفنی
۱۵۹ـ انوشیروان علیپور امیر
۱۶۰ـ محمد اسدی
۱۶۱ـ حسن پورحسینی محله
۱۶۲ـ جوادسهمیرزادی جویباری
۱۶۳ـ عباس جعفری بیناباج
۱۶۴ـ سید رحمان خلیلی
۱۶۵ـ رحیم جلودار
۱۶۶ـ جواد مقتدر
۱۶۷ـ علی عاصی
۱۶۸ـ حسن رسولی‌نیا
۱۶۹ـ حسین‌فریودتکمه‌داش
۱۷۰ـ سهیل امجدی
۱۷۱ـ قدرت‌الله صوفی آبادی
۱۷۲ـ مجید همایون ولی‌یانی
۱۷۳ حسن رضائی
۱۷۴ـ شکرالله اسدی
۱۷۵ـ علی گلستانی
۱۷۶ـ علیرضا یوسفی تلوری
۱۷۷ـ منصور شفاچی
۱۷۸ـ عبدالستار جوی
۱۷۹ـ قربعلی حوری
۱۸۰ـ ذبیح‌الله جعفری
۱۸۱ـ غلامعباس ترابی
۱۸۲ـ محمد کرم زرهون
۱۸۳ـ جواد عزیزپور
۱۸۴ ـ محمدرضا مرادی شهربابك
۱۸۵ـ ناوعلی استحقی
۱۸۶ـ حسن علاقه‌بند حسینی
۱۸۷ـ علی‌اکبر رحمانی
۱۸۸ـ محمدکاظم حسین نژادکارآزما
۱۸۸۹ـ ابوالقاسم مسایلی
۱۹۰ـ اکبر پایین‌شهری
۱۹۱ـ مهدی عربی نژاد
۱۹۲ـ هادی ابویی‌راد
۱۹۳ـ حسین غفرالهی
۱۹۴ـ حسین تضایی
۱۹۵ـ محمد شلیمانی مهدیخانی
۱۹۶ـ فاطمه رستگاررودسری
۱۹۷ـ فاطمه ریاضی
۱۹۸ـ سیمیندخت بهرودی کلانتری
۱۹۹ـ سید فاطمه نصیری
۲۰۰ـ زهرا دانشی

گروه سوم روزدوشنبه ۲۵ر۱۱ر۳۵

۲۰۱ـ فرخنده سید مرتاضی
۲۰۲ـ بهجت کاظمی
۲۰۳ـ طاهره تاج‌الدین
۲۰۴ـ فاطمه تشکری
۲۰۵ـ نصرت یعقوبی تکان‌تپه
۲۰۶ـ سیما فرهادی محلی
۲۰۷ـ آذر پورزادی
۲۰۸ـ زهره اصفهانیان
۲۰۹ـ کبری کیسه
۲۱۰ـ ناهید تیرانداز
۲۱۱ـ فریبا نادرشاهی
۲۱۲ـ اقدس قربانیان
۲۱۳ـ الهه بابانیاء
۲۱۴ـ فرشته دانشی شیراز
۲۱۵ـ ونوس معروفی
۲۱۶ـ اکرم محمدی کومله
۲۱۷ـ جمیله باقری شبانکاه
۲۱۸ـ حمیده مصدقیان طرقبه
۲۱۹ـ رباب عجمپور
۲۲۰ـ فاطمه‌نژادجعفر
۲۲۱ـ ام‌البنی کاظمیان
۲۲۲ـ ثریادادخواه گل‌خزانی
۲۲۳ـ فرشته محمودیان
۲۲۴ـ زهره صفائی
۲۲۵ـ نسرین یوسفی
۲۲۶ـ ژیلا زنداکبری
۲۲۷ـ عذرا رستگار
۲۲۸ـ معصومه نواز ملکپور
۲۲۹ـ زهرا رضائی زنجانی
۲۳۰ـ اولیاء رحیمی چمنائی
۲۳۱ـ اعظم ظهورپیرالک
۲۳۲ـ فاطمه کفاش هوشیار
۲۳۳ـ معصومه شهرآمینی
۲۳۴ـ فریبا نوروزی
۲۳۵ـ همایون هروی
۲۳۶ـ سیمین عباسی‌نژاد
۲۳۷ـ شعله نجفیان
۲۳۸ـ پریوش افراسیابی
۲۳۹ـ ژیلا هادی‌جزئی
۲۴۰ـ شهناز عسگری مجدآباد کته
۲۴۱ـ شهلا ناصری اردبیلی
۲۴۲ـ شهان تاج طریقی انارکی
۲۴۳ـ ناهید صادقی مقدمی
۲۴۴ـ مهوش مشیری
۲۴۵ ـ فریده منوچهری
۲۴۶ـ منیر شیرازی
۲۴۷ـ زهرا امیری
۲۴۸ـ ربیعه بقال جهانیخش
۲۴۹ـ اعظم شیربی
۲۵۰ـ پوران علیلی
۲۵۱ـ زهرا محلوجی
۲۵۲ـ سکینه رزمگیری
۲۵۳ـ مطهره مسرور
۲۵۴ـ زهرا فروزان
۲۵۵ـ کبری صنعتی
۲۵۶ـ زهرا حاجی‌پروانه
۲۵۷ـ فریبا کاوه
۲۵۸ـ ایران علیپور
۲۵۹ـ فرزانه حقیقت‌شناس
۲۶۰ـ فرشته رادشهرمیرزادی
۲۶۱ـ پوراندخت نصیری خوبدهی
۲۶۲ـ نرگس عابدین پورفالکیاثری
۲۶۳ـ ویدا فرساز
۲۶۴ـ پروین بزاراقبالی
۲۶۵ـ لاله اصلاح
۲۶۶ـ لیلا مصدق
۲۶۷ـ کبری صمدی
۲۶۸ـ صغری کپور
۲۶۹ـ طاهره پوراسماعیل بین‌کلایه
۲۷۰ـ مهوش معقولی
۲۷۱ـ ثریا جباری اتیکندی
۲۷۲ـ نسرین فاتحی
۲۷۳ـ شهناز محمدی
۲۷۴ـ مامنیر خانجانی
۲۷۵ـ فاطمه خبازبشر
۲۷۶ـ فاطمه فرهنگی
۲۷۷ـ ربابه ذاکر
۲۷۸ـ عزیزه بهرام نقد
۲۷۹ـ طاهره نژاد گشتن
۲۸۰ـ عذرا گیویالی
۲۸۱ـ ماهرخ پرویز کارحدیو
۲۸۲ـ ربابه صحتی
۲۸۳ـ مهوش اسکندری منجیلی
۲۸۴ـ شعله طوسی
۲۸۵ـ سودابه حجتی
۲۸۶ـ شهلا امینی
۲۸۷ـ مریم پوررضا بالاجورشری
۲۸۸ـ فاطمه خلعتبری برامسر
۲۸۹ـ عذرابیگم حاجی سیدجوادی
۲۹۰ـ رفعت اصفهانی
۲۹۱ـ ربابه رجائی
۲۹۲ـ شهلا بهمنیارنژادقشقائی
۲۹۳ـ حمید عبدالهیان
۲۹۴ـ حسن مصطفائی
۲۹۵ـ محمد هاشمی
۲۹۶ـ کاوه منادی طبری
۲۹۷ـ محبوبه قلی‌زاده
۲۹۸ـ مینو فرجی
۲۹۹ـ زهره امامی شهری
۳۰۰ـ نازبیگم عسگری‌تورزنی
۳۰۱ـ فاطمه حسین مردی
۳۰۲ـ مرضیه محبی
۳۰۳ـ هایده حقیقی شیراز
۳۰۴ـ طاهره کرمی محمدی
۳۰۵ـ زیور نیساری
۳۰۶ـ لیدا شرکت خامنه‌ای
۳۰۷ـ زیبا ابریشمی کیا
۳۰۸ـ شهلا افراسیابی
۳۰۹ـ حوریه زارع
۳۱۰ـ فرزانه زاکت
۳۱۱ـ طوبی کرمی
۳۱۲ـ فریده افراسیابی
۳۱۳ـ بتول الوانی
۳۱۴ـ مهناز ترکمان‌زاده
۳۱۵ـ شاهرخ سفری‌پور نجات طلب
۳۱۶ـ نیلوفر شیروانی
۳۱۷ـ آذر فرخی سفرچی
۳۱۸ـ فریده جدیدیان
۳۱۹ـ خدیجه سبزعلی
۳۲۰ـ سید علی‌اکبر فلاح تفتی
۳۲۱ـ ولی‌رضا حقی
۳۲۲ـ حسین هاشمی
۳۲۳ـ صمد شیرازی نژاد هاشمی
۳۲۴ـ شهرداد شفیعی
۳۲۵ـ علی‌اکبر صدقی
۳۲۶ـ احمد حق‌پرست مژدهی
۳۲۷ سید سعید قاضی میرسعیدی
۳۲۸ـ علی خواجوی میهنی
۳۲۹ـ عبداله باقری حبیبی
۳۳۰ـ جواد قاجاریه
۳۳۱ـ سعید حاجی طالب
۳۳۲ـ هاجر بازارگردزارع
۳۳۳ـ مریم برف چالان
۳۳۴ـ بدری افشار علیزاده
۳۳۵ـ هما اورنگی
۳۳۶ـ مهدی حرزاده
۳۳۷ـ رباب ذکری خلف بادام
۳۳۸ـ فخری شکوری کلاچایه
۳۳۹ـ شهلا جاوندکار
۳۴۰ـ شاهدخت مرادمند صابری
۳۴۱ـ زهرا حسین‌زاده
۳۴۲ـ مرضیه جلالی عاشق‌آباد
۳۴۳ـ ملیحه پاشائی کورعباسلو
۳۴۴ـ نزهت رشتی‌زاده
۳۴۵ـ میترا صفائی‌پور
۳۴۶ـ زهرا درودی
۳۴۷ـ منیژه بدیعی دزفولی
۳۴۸ـ مهرآذر مصطفائی
۳۴۹ـ سکینه رودگر
۳۵۰ـ رقیه شهابی آهنگرگلائی
۳۵۱ـ فریده تجلیلی
۳۵۲ـ منصوره ماهرخ جعفرتاش امیری
۳۵۳ـ معبوبه مدرسی
۳۵۴ـ سعید زمان
۳۵۵ـ مجید آدم‌بیک
۳۵۶ـ اختر نقاش

۱ـ۳ آ ـ ۰۰۲۰

مذهبی

انقلابیون حسینی ۳۶

فرار شمر از صحنه کارزار

از: سبکتکین سالور

رفاعة بن شداد حمله کرد، دربی او احرار ، دربی او شبام ، آن بزرگ مرد پاکدل ، آنکه در جمل ، در نهروان ، درصفین،درزیر درفش صاحب ذوالفقار جنگیده بود ، چنان حمله کرد که گوئی شیری بر روبهان تاخته . او بسوی یزیدبن عمیر میرفت ، آنکه‌آن شعار را داده بود ، باورسید، فریاد زد ، ای گمراه بمان تا بنگری وببینی شمشیر حیدری را، شمشیرزن‌حیدری را،یزید بسوی‌او چرخید، شمشیر در شمشیرش افکند، بهم‌پیچیدند، سپرهارابهم کـوفتند، رفاعة آن پیر دلیر کین خواه ، کین توز ، میجنگید ، گوئی تمام کینه ، تمام عقده و نفرتی را که سال ها از آنروز ، از آن سپیده دم که حیدرکراربضرب شمشیر پسر ملجم از پای در آمد ، تا آن دم در سینه جمع کرده بود میخواست‌برسر آن مرد که بگیرش‌آمده‌بود بریزد، یزیدبن عمیر ،برای اومعاویه بود ،عمروبن عاص بود ، یزید بود ، عبیدالله زیاد بود، در آن خشم سوزان شمشیر را چرخاند ، بی محابا ، بی پروا از حمله یزید ، بسوی‌او جست فرود آورد ، فریـاد درد از گلوی‌یزید بیرون‌جست و در هیاهوی‌میدان‌جنگ خفه شد ، رفاعة فـریاد زد ـ ای خونخواهان حسین بکشید .. بکشید پیروان‌بنی‌امیه زنازاده را ،بکشید پیروان گمراهان را.

در آن هیاهوی حر با عمربن مخنف روبرو شد ، شمشیر پهن و دودم او ، بیک ضربت سپر وکلاه خود ، عمرادرید نیمی از سر ، گردن و سینه‌را شکاف ، عمربن مخنف فـرو افتاد ، ابوالقلوص چنـان ضربه‌ای‌به عبدالرحمن‌بن‌مخنف زد،که او از درد بیهوش فرو افتاد ،یارانش گردش را گرفتند ، ابوالقلوص فکر کرد عبدالرحمن کشته شده از او گذشت ، شبام و احرار بی‌امان میجنگیدند ، و یمانیها راه گریز پیش گرفتند ، در همین زمان ابراهیم‌که‌بامضریها روبرو شده بود، میخواست بدون جنگ و با نصیحت آنان را از جنگ بازدارد ، دید که سخنش بجائی نمیرسد ، پس فریادزد :

ـ ای مضریها ، من دوست نداشتم از شما کسی بدست من و افراد من کشته شود، حال که شما میخواهید سخنی نیست ... اینک می‌بینید جنگی را که معاویه درصفین ازمالک اشتر دید ...

سپس حمله کرد ، در همان حمله نخست حسان‌بن نافذ دچار شمشیر ابراهیم شد و زخمی بی‌امان‌خورد ،مضریها، در همان‌حمله‌نخست گریختند، ابراهیم فریاد زد ، آنان را رها کنید ، رها کنید ، در پی آنان مروید .

از سوی دیگر دو پهلوان (نهد) مالک‌بن عبدو عبدالله بن شریک ، با شمر روبرو شدند .

آنان سیصد تن بودند شمر دو هزار تن همراه داشت ، وقتی‌بهم رسیدند ،مالک فریاد زد :

ـای ملعون زنازاده ، منم مالک‌بن عبد نهدی ، اگر دلیر و جنگاوری بسوی من بیا ، تاتن بتن بجنگیم ...

اما شمر که میدید کینه در دل‌آنمردان موج‌میزند ،پروای جنگ تن بتن نکرد ، عبدالله بن شریک فریادزد‌ـاین نامرد، دلیری جنگ با مردان‌راندارد، اوفقط‌میتواند زنان‌وکودکان را غارت کند.

عبدالله‌خروشیدو گفت ـاینک که چنین استترای زشتروی زنازاده در میان سپاهت می‌کشم .

زربی غلام آزاده شده مختار فریاد زد ـ قسم‌بخدا که‌کشنده شمر اجر شهید احد رادارد حمله کنید ...

سیصد تن آزاد مرد ، دربی دو پهلوان ، عبداله و مالک بدو هزار نفر مردان شمـر حمله کردند شمشیر ها درفضا میدرخشیدند ، خون‌به آسمان پاشیده میشد، فریاد یالثارات‌الحسین بانالة زخمیان در هم‌آمیخته بود ، شمر دید که آن سیصد تن چون گوئی ازپولاد میغلطند و پیش می‌آیند و افرادش را درو میکنند ، پس روی گریز نهاد ، در حالی‌که افرادش کشته میشدند ، درآن میان زربی متوجه شد که شمر گریخت پس دربی او اسب تاخت .

ظهر بود که ماجراتمام شد ... سلیمان‌بن شاذان در کاخ دارالاماره بود، وقتی از هر سو صدای پیروزی برخاست سلیمان روی به مختار کرد و گفت :

ـ ای امیر تردید بس است ، اینک وقت است که کار را تمام کنی و کشندگان اولاد رسول خدا را مجازات کنی قسم بخدای بزرگ اگریکروز بگذرد ، تعصب های قبیله‌ای ترا از انتقام گرفتن بازمیدارد، واین را بدان‌که ازادگان‌هرگز پای از کوفه بیرون نمیگذارند مگر آنکه تن های بی سرقاتلین شهدارا در کوفه پشت سر خود گذاشته باشند ... آنگاه با خوشحالی بجنگ ابن‌زیاد میروند .

مختار گفت ـ چنین باشد ... زربی دربی شمر رفته ، او برای من پیغام فرستاده‌شمر را تعقیب میکند تا از خفاگاه او آگاه شود . اما بقیه ...

در همین موقع سران‌انتقام جویان ، با شمشیر هـای خون آلود ، بدرون آمدند . ابراهیم بصدای بلند گفت ای امیر ، اینک کوفه در دست ماست ، یاران ما کوچه ها ، گذرگاه ها را گرفته‌اند بهتر است کار را یکسره کنیم .

آزاد مرد گفت ـ بخدا قسم اگر امروز کار تمام نشود ، آنان خواهندگریخت ، چنانکه شنیدم شبث ومحمدابن اشعث و عمروبن حجاج و شمـر گریخته‌اند .

مختار گفت ـ اینک بروید ، کشندگان شهدا را بیابید ، و بسوی من آورید ، یا اگـر مقاومت کردند بکشید ، فریاد برآورید ای مردم،امروز روز انتقام است ، روز کین‌خواهی است ... روز گرفتن انتقام جنایتکاران کربلا .

و این فریاد شهر را لرزاند هر دسته بسوئی رفتند ... سلیمان‌بن شاذان ومسلم‌مولی الهمدان صورتی از کشندگان شهدا تهیه کرده‌بودندو ابراهیم بنابر آن صورت هر دسته‌را بسوئی فرستاد ... آزادمرد مامور شد به قادسیه برود ، و سه تن از جنایتکاران راکه در آن شهر بودند دستگیرکند و بیاورد ، آنسه‌تن عبدالله‌بن اسیدجهنی‌و مالک‌بن‌بشیر،حمل بن مالک محاربی بودند حرصدتن‌ازاحرار را برداشت و بسوی قادسیه رفت ...

★

شب بود و شهر آرام ، حر و سوارانش وارد شهرشدند، حربه اسد که همراه‌بود گفت‌ـ آیا خانه فرمانده‌شرطه‌را میـ‌دانی ...

اسد گفت :آری...

حرگفت ـ بخانه او برو ، اورا بیاور ... من به خانه حاکم میروم ... پنج مردهمراه ببر ...

آنگاه بهر دروازه شهر پنج‌تن از یارانش را مامور کرد و گفت بهیچکس اجازه خروج ندهید تا من خبر کنم ...

بیست تن برای نگهبانـی دروازه‌ها رفتند و حر بابقیه افرادبسوی‌خانه‌حاکم رفت .. همه خفته بودند ، حر فرمان داد در بزنید ، نگهبانی پشت در آمد و پرسید کیست ...حر گفت بازکن که خبری فوری برای حاکم‌دارم... اگربیدارش نکنید ـسرش برباد میرود .. شتاب کن . . .

نگهبان کمی من من کرد ، حراشاره کردمردی قلاب‌گرفت مرد دیگری بالا رفت و از آن سوی پائین جست ، نگهبان ، هراسان بسوی آن مرد دوید که مرد دوم‌وسوم پائین‌جستند و در را باز کردند ، حر بـه درون آمد ، نگهبان‌که‌ازشدت ترس میلرزید گفت ـ چه می‌خواهید ...

ـ ابله بانو و اربابت کـاری نداریم ، بیدارش کن واگر نه خود به حرم او میروم و بیدارش میکنم ...

نگهبان دوان‌دوان بسوی‌در حرمسرا رفت ، حر گفت تمام راه‌ها را بگیرید ...

افراد او بسوی درها رفتند، جلوی هر در دوتن ایستادند در همین موقع اسد و یارانش رئیس شرطه را کشان کشان آوردند ، رئیس شرطه بدیدن حر و یارانش از ترس میلرزید و حر گفت ـ ای مرد ، من نمیخواهم شهررا آشوب کنم.. میخواهم‌بدون‌هیاهو وآشوب سه تن را بیاری تو دستگیر کنم . . واگرنه وای بر تو بر حاکم است ...

حاکم که با خشم‌وخروش حاکمی به آنان نزدیک میشداز شنیدن سخن حر کمی سست شد و حر بسوی او نگریست و گفت ـ من از سوی مختار ابوعبیده ثقفی آمده‌ام ، سه‌تن از کشندگان شهدای کربلا در این شهرند ،اگرآنها رادستگیر کردید وتحویل دادیدهمینطور که آمدیم باز میگردیم واگرنه هردو کشته‌میشوید ، افرادمن دروازه‌ها را گرفته‌اند. ... بر فراز دیوار ها در انتظارفرمان من ایستاده‌اند ... اینک‌خود دانید ...

حاکم روی به رئیس شرطه کردو گفت ـ ای ابامنصور ، ما را چه به حمایت قاتلین شهدای کربلا ، اینک برو و آنان را بیاور ، اما نه‌چنانکه بفکر گریز باشند .. چندتن از این مردان را همراه ببرکه یاریت کنند ...

حر گفت ـ بگو اینها ازطرف عبیدالله زیاد آمده‌اند که‌آنان را بسوی اوببرند، شتاب کن، اسد تو هم‌برو ابامنصوررئیس شرطه باپنج تن از مردان حر، و اسد از کاخ بیرون رفت ، حاکم از حر دعوت کرد کـه استراحت کند و حر گفت ـ نه ، من مامورم آنانرا دستگیر کنم و بکوفه ببرم مامور نیستم توقف کنم ...

ابا منصور بهمراه مامورین حر به خانه عبدالله‌بن اسید رسید،درزد، همه خفته بودند، ابامنصور گفت‌ـبگذاریدصبح. اسد گوش او را گرفت و گفت ـ مگر نشنیدی دستـور چیست ، آنقدر در بزن تابیدار شوند.

یکی از احرار پی در پی در زد، بالاخره صدای خواب ـ آلود مردی شنیده شد و گفت‌ـ کیست ؟ چه شده ؟ دراینوقت شب چه میخواهید .

ابومنصور گفت‌ـ خوداوست چه بگویم ؟

اسد گفت ـ همانکه فرمانده دستور داد ..

ابومنصور گفت ـ ای ابن اسید ، منم ابومنصور شرطه شهر، هم‌اکنون چند مرد از سوی عبیدالله زیاد آمده‌اند . پنهان آمده‌اند که کسی نفهمد میخواهند ترا بخدمت‌اوببرند. عبدالله‌بن اسید در را بازکرد و گفت‌ـ گفتی‌ازسوی عبیدالله زیاد آمده‌اند امیر در کجاست.

اسد گفت‌ـدر نزدیکی‌قادسیه، او مارا فرستاده که تو ورفقایت را پیش او ببریم.

عبداله گفت ـ هم‌اکنون ، اندکی صبرکنیدتا لباس‌بپوشم. ابامنصور گفت ـ شتاب کن.

ـ هم‌اکنون می‌آیم .

عبدالله خواست بدرون‌برود، اسد گفت ـ ای مرد میتوانی جرعه‌ای آب بمن بدهی .

عبدالله گفت ـ بدرون آی تا من لباس بپوشم‌تو آب‌بنوش.

اسد بهمراه عبدالله بدرون رفت ، عبدالله کوزه آب رابا‌و نشان داد، و اسد کوزه را برداشت و بلب برد و گفت ـ شتاب کن . بیم دارم امیـر خشمگین شود .

عبداله بدرون اطاق رفت ، شتابان لباس پوشید ، زنش بیدار شد و پرسید چه شده کجا میروی ..

عبدالله گفت ـ ساکت ای‌زن، زحمات من بی‌نتیجه نشد ،امیر عبیدالله زیاد باین حدودرسیده و مرا میخواهد،ای زن‌بزودی مرا حاکم شهری خواهی دید. منتظرم باش زود باز میگردم .

اسدکه‌در حیاط خانه‌ایستاده بودوسخنان‌عبدالله رامیشنید، دردل میخندید ،عبداله بیـرون آمد، و بهمراه اسد بسوی در رفت ، صدای زنش شنیده شد که گفت ـ دربازگشت چیـزی بیاور . که همسایگان بدانند مورد لطف امیر هستی .

چنین خواهم کرد زن برو بخواب .

---

۵ آگهی های رسمی شرکتها: ● تاسیس شرکتهای جدیدالتاسیس ● تغییرات اساسنامه شرکتها ● افزایش سرمایه ● تصمیمات جدید ● انحلال ۵

آگهی تغییرات در شرکت سهامی خاص فروپلاست ثبت شده بشماره ۴۵۴۰

طبق صورتجلسه مورخ۱۸ر۳ر۳۵ مجمع عمومی سالیانه شرکت‌سهامی خاص فروپلاست اولا ترازنامه سال ۱۳۵۴ شرکت بتصویب رسید‌ثانیا بانو ملوك ژزفی بسمت بازرس‌اصلی وبانو شمسی صراف بسمت‌بازرس علی‌البدل برای مدت‌یکسال انتخاب شدندثالثا روزنامه اطلاعات جهت درج آگهی شرکت تعیین شد.

م‌الف ۲۷۱۸۲

مدیرکل ثبت شرکتهاو مالکیت صنعتی‌ـیحیی‌مدنی

آـ۳۵۱۶۳

آگهی تغییرات در شعب کرمان و اهواز شرکت سهامی خاص فیروز ثبت شده بشماره ۲۵۸۷

باستناد صورت جلسه مورخ۲و۱۴ر۹ر۲۵۳۵ هیئت مدیره شرکت مذکور آقایان حبیب‌اله حسامی ازمدیریت شعبه کرمان واسکندر بلورچیان از مدیریت شعبه‌اهواز شرکت مستعفی گردیدند وآقایان بهرام مدرك نجف‌آبادی مدیر شعبه اصفهان باحفظ سمت بسمت مدیر شعبه کرمان و سید مهندس قبله‌مدیر شعبه خرمشهر باحفظ سمت بسمت مدیر شعبه اهواز انتخاب گردیدند وامضاء های مجاز شرکت در شعبه کرمان باآقایان بهرام مدرك نجف‌آبادی وشاهرخ تقوائی عربی مسئول حسابداری شعبه متفقا وبامهرشرکت یایکی ازآنها باتفاق یکی ازصاحبان امضاء مجازاداره مرکزی ویابطور کلی صاحبان‌امضاء های مجاز اداره‌مرکزی تهران خواهدبودو صاحبان امضاء مجازدر اهواز آقایان سید مهدی قبله باتفاق‌آقای نوراله نوری‌میلانی حسابدار شعبه خواهندبود یایکی ازآنها باتفاق‌یکی از صاحبان امضاء مجازاداره مرکزی ویابطور کلی‌صاحبان امضاء های مجاز اداره مرکزی درشعبه اهوازحق امضاء خواهندداشت.

م‌الف ۲۷۱۷۱

مدیرکل ثبت شرکتهاو مالکیت صنعتی‌ـیحیی‌مدنی

آـ۳۵۱۵۷

آگهی تعیین اعضاء هیئت مدیره وافزایش سرمایه شرکت سهامی خاص کنیتکس اپلیکیش ثبت شده بشماره ۲۵۶۴۸

برابر صورت جلسه مورخ۲۴ر۹ر۲۵۳۵ مجمع‌عمومی فوق‌العاده شرکت سهامی خاص کنیتکس اپلیکیش ضمن اصلاح ماده ۱۸ اساسنامه بشرح مندرج درصورت‌جلسه سرمایه شرکت نامبرده از مبلغ دومیلیون ریال به مبلغ سه میلیون ریال افزایش یافته واضافه سرمایه طی گواهی‌بانکی‌شماره ۱۱۰۲۷ـ ۲۵ر۱۰ر۲۵۳۵ بانك‌عمران بحساب شرکت منظور گردیده وماده۵ اساسنامه بشرح‌زیر اصلاح شده است ماده ۵ـ سرمایه شرکت مبلغ سه‌میلیون ریال است‌که به سه هزار سهم‌بانام یکهزار ریالی تقسیم گردیده و طبق صورت جلسه‌مورخ۲۴ر۹ر۲۵۳۵ مجمع‌عمومی عادی آقایان سیدرضا معصومی طبائی و نادر شریعت‌زاده سیگارودی و محمدرضا علیشاهی و حسن عباسی حسینی برای مدت‌دوسال بسمت اعضاء هیئت‌مدیره تعیین‌شدند وبه‌شرح صورت‌جلسه مورخ۲۵ر۹ر۲۵۳۵ هیئت‌مدیره وآقای سیدرضا معصومی طبائی بسمت ریاست هیئت‌مدیره وآقای محمد رضا علیشاهی بسمت نایب‌رئیس‌هیئت‌مدیره وآقای‌نادرشریعت‌سیگارودی بسمت مدیر عامل شرکت برگزیده شدندو مقرر گردید کلیه اسنادو اوراق وسفته و چکها و بروات وقرارداد هابا امضاء آقای نادر شریعت زاده‌سیگارودی مدیر عامل شرکت باتفاق یکی‌از آقایان محمدرضا علیشاهی، رضا معصومی طبائی وحسن عباسی حسینی همراه با مهرشرکت میباشد.

م‌الف ۲۷۱۷۲

مدیرکل ثبت شرکتهاو مالکیت صنعتی‌ـیحیی‌مدنی

آـ۳۵۱۵۸

آگهی تصمیمات در شرکت سهامی خاص تولیدی ریسندگی و بافندگی تاج اصفهان ثبت شده بشماره ۸۴۷۴

بموجب دوفقره صورتجلسه مورخ۱۶ر۴ر۳۵ شرکت مذکور تصمیمات زیر اتخاذ گردیده ۱ـ ترازنامه مربوط به عملکرد سال ۱۳۵۴ بتصویب رسیده ۲ـخانم نفیسه فرازیان بسمت بازرس اصلی وآقای عبداله کریمی بسمت بازرس علی‌البدل برای مدت یکسال‌انتخاب شدند ۳ـ روزنامه اطلاعات جهت درج آگهی های شرکت تعیین‌گردید ۴ـ آقایان سید مهدی میراشرافی و سید ابوالحسن میراشرافی و حمیدرضا فرازیان وخانم گیتی افروز فرازیان وخانم هنگ‌مه‌میراشرافی بسمت اعضاء هیئت‌مدیره برای مدت دوسال انتخاب شدند ۵ـ طبق صورت جلسه مورخ۱۶ر۴ر۳۵ هیئت مدیره آقای سید مهدی‌میراشرافی بسمت مدیر عامل وخانم گیتی افروز فرازیان بسمت رئیس هیئت‌مدیره ودوشیزه هنگ‌مه میراشرافی بسمت نایب رئیس انتخاب شدند کلیه اوراق مالی اعم ازسفته‌و چك‌و برات واسنادرسمی وقرارداد های بانکی وبطور کلی اسنادتعهدآور بامضاء آقای سید مهدی میراشرافی‌مدیر عامل» منفردا بامهرشرکت معتبر میباشدو این‌اختیار منحصرا بیشان داده میشود ولاغیرو چنانچه‌ایشان بعلل قانونی نتواند سمت‌مدیرعامل را ادامه دهند مدیرعامل دیگری که‌بجای‌ایشان تعیین میشود ودارای چنین اختیاری نخواهدبود ماده ۴۹ اساسنامه کماکان بقوت خودباقی است و طبق‌ماده مذکور حق امضاء بادوامضاء ومهرشرکت عمل خواهد شد ضمنا چنانچه بعلت مسافرت ضروری آقای سید مهدی میراشرافی بخارج ازکشور نامبرده حق‌دارندحق امضاء خودرا بدیگری وکالت دهند النهایه وکیل طبق ماده ۴۹ بایستی عمل‌نمایدو کلیه اسناد و اوراق و چك‌و سفته‌بادو امضاءو مهرشرکت معتبراست ۶ـ بموجب گواهی شماره ۷ر۲۲۸ مورخ۱۳ر۴ر۳۵ بانك ملی ایران شعبه بازار مبلغ یکصد میلیون ریال بابت سرمایه‌تعهدی پرداخت گردیدوبحساب شماره ۳۰۰۹ منظور گردیده‌است .

م‌الف ۲۷۱۷۰

مدیرکل ثبت شرکتهاو مالکیت صنعتی‌ـیحیی‌مدنی

آـ۳۵۱۶۵

آگهی‌تصمیم در شرکت ساختمانی ۲۶۲ (سهامی‌خاص) ثبت شده بشماره ۲۴۹۴۹

برابر صورت جلسه هیئت مدیره مورخ۶ر۹ر۲۵۳۵ با استعفای آقای عبدالوهاب اسکندری ازسمت ریاست هیئت مدیره آقای خسرو نوری وزیری بسمت رئیس هیئت‌مدیره ومدیرعامل شرکت تعیین گردیدو مقرر گردیدکلیه اسناد ومدارك تعهدآور شرکت منجمله چکها، سفته‌ها ،بروات و قرارداد ها توسط‌آقای خسرو نوری‌وزیری باتفاق آرای کسری نوری وزیری نایب رئیس هیئت مدیره باحق توکیل غیرامضاء وبه‌مهر شرکت ممهور گردد.

م‌الف ۲۷۱۸۵

مدیر کل ثبت شرکتهاو مالکیت صنعتی‌ـ یحیی‌مدنی

آـ۳۵۱۶۷

آگهی تغییرات شرکت سهامی خاص آجر آریاشید ثبت شده بشماره ۱۶۰۲۵

باستناد صورتجلسه مورخ۱۴ر۱۰ر۳۵ مجمع عمومی شرکت مذکور آقایان مهندس احمد حقیری،محمد حسن پیروز، حسین‌نصیریان ابراهیم سمنانیان ،اکبرحجارپور ،محمد حاجیان وعلی اصغر معصومی بسمت اعضاء اصلی وآقایان حسین آقامیرسلیم واحمد نطاق‌نیای‌تهرانی بسمت اعضاء علی‌البدل هیئت‌مدیره برای مدت دوسال انتخاب گردیدند و بموجب صورت جلسه مورخ۱۴ر۱۰ر۳۵ هیئت مدیره آقایان مهندس احمد حقیری بسمت رئیس ،حسین نصیریان بسمت نایب رئیس وقائم مقام مدیرعامل ومحمد حسن پیروز بسمت مدیرعامل شرکت انتخاب گردید وکلیه اسناد و مراسلات غیر بهادار وعادی با امضاء مدیر عامل یاقائم مقام مدیرعامل بامهرشرکت واوراق بهادار وقرارداد هاو تعهدات الزام‌آوروچکهابا امضاء مدیرعامل یاقائم مقام مدیر عامـل یارئیس هیئت‌مدیره باتفاق‌یکی از اعضاء هیئت‌مدیره بامهرشرکت‌معتبر خواهد بود.

م‌الف ۲۸۱۸۴

مدیر کل ثبت شرکتهاو مالکیت صنعتی‌ـ یحیی‌مدنی

آـ۳۵۱۶۶

آگهی انحلال‌شرکت سهامی خاص پاسکار ثبت شده بشماره ۱۸۳۶۷

طبق صورت جلسه مجمع عمومی فوق‌العاده مورخ۳۰ر۱۰ر۲۵۳۵ شرکت مذکور منحل گردید وآقای عباس زنجانی فرزند احمد به شناسنامه‌شماره ۱۴۰ صادره ازبخش ۲تهران ساکن‌تهران خیابان تخت‌طاووس چهارراه شاه‌عباس شماره ۵بسمت مدیر تصفیه انتخاب گردید محل تصفیه‌همان‌محل سکونت مدیر تصفیه تعیین شده است

م‌الف ۳۷۱۷۶

مدیر کل ثبت شرکتهاو مالکیت صنعتی‌ـ یحیی‌مدنی

آـ۳۵۱۵۰

آگهی تغییرات و تبدیل شرکت معادن زغال سنگ نورآمل با مسئولیت محدود ثبت شده بشماره ۲۳۹۵۰

باستناد صورتجلسه مجمع عمومی عادی و فوق‌العاده مورخ ۳۰ر۱۰ر۲۵۳۵ شرکت بالا تغییرات ذیل بعمل آمد :

۱ـ آقای علیجان هادی‌زاده اسکی فرزند علی‌اکبر شناسنامه شماره ۸۲۸۳ صادره آمل متولد ۱۳۰۹ ساکن تهران مبلغ چهار میلیون و هشتصد هزار ریال وجه نقد بصندوق شرکت پرداخت و بشرکت وارد گردید .۲ـ آقایان رحمت‌اله هادی‌زاده کفاش و غلامحسن هادی‌زاده کفاش و حبیب‌اله محمودی زاده هر یکصبلغ یک میلیون و ششصد هزار ریال وجه نقد از صندوق شرکت‌دریافت وسهم‌الشرکه خود را به چهار میلیون و هشتصد هزار ریال ـ دو میلیون وچهار صد هزار ریال ـ یک میلیون و ششصد هزارریال تقلیل دادند ۳ـ با ورود شریک جدید در سرمایه شرکت تغییری حاصل نشد و اسامی شرکاء و سهم‌الشرکه هر یک بشرح ذیل : الف ، آقای رحمت‌اله هادی‌زاده کفاش دارنده مبلغ چهار میلیون و هشتصد هزار ریال ب، آقای غلامحسن هادی‌زاده کفاش دومیلیون وچهارصد هزار ریال ج، آقای حبیب‌اله محمودی‌زاده دارنده‌مبلغ یک میلیون و ششصد هزار ریال د، ناصر هادی‌زاده کفاش دارنده مبلغ سه میلیون و دویست هزار ریال هـ، آقای عباس هادی‌زاده کفاش دارنده مبلغ یک میلیون و ششصدهزار ریال‌و، آقای امیرعلی طاهرزاده ریزی دارنده مبلغ هشتصد هزار ریال‌ز، آقای علیجان هادی‌زاده اسکی مبلغ چهار میلیون‌و هشتصد هزار ریال سهم‌الشرکه می‌باشند . ٤ـ نوع شرکت از بامسئولیت محدود به سهامی خاص تغییر و نام و نوع شرکت به شرکت سهامی خاص معادن زغال سنگ نور آمل تبدیل گردید.۵ـ اساسنامه شرکت مشتمل بر ۶۹ ماده و ۳تبصره قرائت و جایگزین اساسنامه قبلی گردید.۶ـ سرمایه شرکت مبلغ نوزده میلیون و دویست هزار ریال منقسم به ۳۸۴ برگ سهم پنجاه هزار ریالی بانام تمام پرداخت شده میباشد . ۷ـ آقایان رحمت‌اله هادی‌زاده کفاش ـ غلامحسین‌هادی‌زاده کفاش ـ علیجان هادی‌زاده اسکی بسمت اعضاء اصلی و ناصر هادی‌زاده کفاش و عباس هادی‌زاده کفاش بسمت اعضاء علی‌البدل برای مدت دوسال انتخاب گردیدند. ۸ـ آقای حبیب‌اله محمودی‌زاده بسمت بازرس اصلی و آقای امیرعلی طاهرزاده ریـزی بسمت بـازرس علی‌البدل برای مدت یکسال تعیین گردیدند .۹ـ روزنامه اطلاعات برای درج آگهی های شرکت تامجمع عمومی آینده تعیین گردید . ۱۰ـ آقایان رحمت‌اله هادی‌زاده کفاش بسمت رئیس هیئت مدیره و مدیر عامل و غلامحسن هادی‌زاده کفاش بسمت‌نائب رئیس هیئت مدیره‌و علیجان هادی‌زاده اسکی بسمت عضو هیئت مدیره و مدیر مالی و فروش انتخاب شدند. ۱۱ـ حق‌امضاء اوراق و اسناد بهادار چک ، سفته ، بروات و قرارداد های رسمی و عادی بامضاء مشترک دو نفر از سه مدیران بامهر شرکت و امضاء مکاتبات عادی بامضاء منفرد مدیر عامل بامهر شرکت معتبر میباشد ، مدیر عامل مجری مصوبات هیئت مدیره و مفاد اساسنامه میباشد .

م‌الف ۲۷۱۷۳

مدیر کل اداره ثبت شرکت ها و مالکیت صنعتی

آـ۳۵۱۵۳

آگهی شرکت تولیدی لامیران (سهامی‌عام)ثبت شده بشماره ۱۴۳۴۷

برابر صورتجلسات مجمع عمومی عادی‌سالیانه و مجمع عمومی فوق‌العاده شرکت تولیدی لامیران (سهامی عام) مورخ ۲۱ دیماه ۲۵۳۵ تغییرات زیر در شرکت صورت گرفت.

۱ـ ترازنامه و حساب سود و زیان منتهی به ۳۰ آبانماه۲۵۳۵ تصویب گردید .

۲ـ آقایان علیرضا ساریخانی و بابرون نلسون برای مدت یک سال بترتیب بعنوان بازرسان اصلی و علی‌البدل شرکت انتخاب شدند.

۳ـ کلیه آگهی های شرکت درروزنامه اطلاعات منتشر خواهد شد .

٤ـ اساسنامه جدید شرکت در ۷۳ ماده به تصویب رسید و با تسلیم یک نسخه از اساسنامه جدید باداره ثبت شرکت ها اساسنامه قدیم از درجه اعتبار ساقط میباشد.

م‌الف ۲۷۱۷۹

مدیر کل اداره ثبت شرکت ها و مالکیت صنعتی ـ یحیی مدنی

آـ۳۵۱۶۰

آگهی تغییر و پرداخت سرمایه نقدی در شرکت ایرسك (سهامی خاص)ثبت شده بشماره

۱ـ برابر صورتجلسه‌مجمع عمومی فوق‌العاده‌مورخ۲۲ر۹ر۲۵۳۵ صاحبان سهام سرمایه تعهدی خود را بموجب گواهی شماره۸۵ر٤ نزد بانک عمران تودیع نمودند.

۲ـ برابر صورتجلسه هیئت مدیره مورخ ۱۹ر۱۰ر۲۵۳۵ مقرر گردید کلیه چکها ، سفته ها ، بروات و قرارداد های تعهدآور شرکت توسط آقای خسرو خالدی (مدیر عامل و رئیس هیئت مدیره) شرکت منفردا امضا و به مهر شرکت ممهور گردد و نامبرده دارای حق توکیل غیر نیز میباشد .

م‌الف ۲۷۱۸۶

مدیر کل اداره ثبت شرکت ها و مالکیت صنعتی ـ یحیی مدنی

آـ۳۵۱۶۸

آگهی انحلال شرکت کداسیستمز سهامی خاص‌ثبت شده به‌شماره ۲۶۰۹۸

باستناد صورت جلسه مورخ ۲۸ر۹ر۳۵ مجمع عمومی فوق‌العاده شرکت مذکور منحل و آقایان مهندس بهرام‌پور کاج وروبریت‌ـ جان‌هات بسمت مدیران تصفیه انتخاب گردیدند محل تصفیه خیابان کوشک خیابان ارباب جمشید شماره ۲۲ تعیین گردیده است .

ذیل ثبت در تاریخ ۲۹ر۱۰ر۲۵۳۵ امضاء شد .

م‌الف ۲۷۱۷۷

مدیر کل اداره ثبت شرکت ها و مالکیت صنعتی ـ یحیی مدنی

آـ۳۵۱۴۹

آگهی تصمیمات مجمع‌عمومی عادی سالیانه شرکت سهامی خاص آسپادانا ثبت شده بشماره ۷۶۰۱

طبق صورتجلسه مجمع عمومی عادی سالیانه مورخ ۱۸ر۳ر۲۵۳۵ شرکت مزبور ۱ـ ترازنامه و حساب سود و زیان سال مالی ۲۵۳٤ به تصویب رسید ۲ـ آقای روح‌اله حلیمی بسمت بازرس اصلی و بانو ویکتوریا حکیمزاده بسمت بازرس علی‌البدل برای‌مدت یکسال انتخاب شدند ۳ـ روزنامه کثیرالانتشار اطلاعات جهت درج آگهی ها و اطلاعیه های مربوط بشرکت تعیین گردید.

م‌الف ۳۷۱۸۳

مدیر کل ثبت شرکت ها و مالکیت صنعتی ـ یحیی مدنی

آـ۳۵۱۶٤

آگهی تصویب ترازنامه در شرکت سهامی خاص تولیدی غدا ثبت شده بشماره ۸۰۱۸

باستناد صورتجلسه مجمع عمومی عادی مورخ ۳ر٤ر۵٤ تصمیمات زیر اتخاذ شد :

۱ـ ترازنامه عملکرد سال ۵۳ شرکت به تصویب رسید

۲ـ آقای ابوالقاسم بازرگان بسمت بازرس اصلی و آقای اسمعیل حبیبی‌پاسدار بسمت بازرس‌علی‌البدل برای‌مدت یکسال انتخاب شدند

۳ـ روزنامه اطلاعات جهت درج آگهی های شرکت‌تعیین شد.

م‌الف ۲۷۱۸۰

مدیر کل ثبت شرکتها و مالکیت صنعتی یحیی مدنی

اـ ۳۵۱۶۱

آگهی تغییرات شرکت سهامی خاص پشتوز ایران ثبت شده بشماره ۱۹۱۹۷

باستناد صورتجلسه مورخ ۲۲ر۹ر۲۵۳۵ مجمع عمومی شرکت مذکور آقایان رضا میرزا ابراهیم تهرانی بسمت رئیس هیئت مدیره ـ محمد علی‌نمازی خواه بسمت ـ مدیر عامل و عضو هیئت مدیره ـ غلامعلی تهرانی‌یکتا بسمت‌نایب رئیس‌هیئت مدیره و آقایان دکتر محمد صادق‌نمازی خواه (قائم‌مقام مدیر عامل) و محمد مهدی تهرانی یکتا بسمت اعضاء علی‌البدل‌هیئت مدیره برای مدت دو سال و آقایان محمود نمازی خواه بسمت بازرس اصلی و یونس درودیان بسمت بازرس علی‌البدل برای مدت یکسال انتخاب گردیدند روزنامه اطلاعات جهت درج‌آگهی های شرکت تعیین گردید و ماده۱۲ اساسنامه‌بشرح‌صورتجلسه اصلاح گردید.

م‌الف ۲۷۱۸۱

مدیر کل ثبت شرکتها و مالکیت صنعتی ـ یحیی مدنی

اـ ۳۵۱۶۲

آگهی تغییرات شرکت سهامی خاص متال استیل ثبت شده بشماره ۱۹۳۲٤

باستناد صورتجلسه مورخ۲۹ر٤ر۳۵مجمع عمومی‌شرکت مذکور .

۱ـ آقایان ابوالقاسم چیت‌ساز ـمهندس کاظم فاضل‌پور و محمد صادق چیت‌ساز بسمت اعضاء هیئت مدیره برای‌مدت دو سال انتخاب گردیدند که آقایان ابوالقاسم چیت‌ساز بسمت‌رئیس هیئت مدیره و مدیر عامل ـ مهندس کاظم فضل‌پور بسمت‌نایب رئیس هیئت مدیره انتخاب گردیدند و کلیه اوراق‌و اسنادبهادار تجارتی و بانکی و محضری را از هر نوع چک و سفته و برات وتعهدات‌و قراردادها را با امضاء مدیر عامل و بامهر شرکت معتبر خواهد بود.

۲ـ خانم عصمت‌چیت‌ساز بسمت بازرس اصلی و خانم‌عفت چیت‌ساز بسمت بازرس علی‌البدل برای مدت یکسال انتخاب گردیدند.

۳ـ روزنامه اطلاعات جهت درج آگهی‌های شرکت تعیین گردید .

م‌الف ۲۷۱۷۸

مدیر کل ثبت شرکتها و مالکیت صنعتی ـ یحیی مدنی

آـ۳۵۱۵۹

آگهی تغییرات شرکت خانه سازی البرز (سهامی خاص)ثبت شده بشماره ۱۶۰۵۰

باستناد صورتجلسه مورخ ۳۱ر۳ر۳۵ مجمع عمومی‌شرکت مذکور :

۱ـ ترازنامه سال ۲۵۳٤ شرکت بتصویب رسید .

۲ـ آقایان ایرج آزرم ـعلی‌نوربخش ـ احمد طالع ـفریدون یزدان‌پناه ـ علی‌اکبر مهدوی بسمت اعضاء هیئت مدیره برای مدت دوسال وموسسه حسابرسی‌پارس‌بسمت بازرس علی‌البدل برای مدت یکسال انتخاب گردیدند .

۳ـ روزنامه اطلاعات جهت درج آگهی‌های شرکت تعیین گردید و بموجب صورتجلسه مورخ ۳۱ر۳ر۳۵ هیئت مدیره آقایان ایرج آزرم بسمت رئیس ـ علی‌نوربخش بسمت نایب رئیس هیئت مدیره انتخاب گردیدند و آقای نصراله بهنام‌بسمت مدیر عامل شرکت برای مدت یکسال انتخاب گردید .

م‌الف ۲۷۱۷۵

مدیر کل ثبت شرکتها و مالکیت صنعتی ـ یحیی مدنی

آـ۳۵۱۵۲

آگهی تغییرات و افزایش سرمایه در شرکت سهامی خاص جعبه استاندارد ایران ثبت شده بشماره ۱۱۶۰٤

طبق صورتجلسه مورخ ۱ر۸ر۲۵۳۵ مجمع عمومی عادی بطور فوق‌العاده و فوق‌العاده شرکت سهامی خاص جعبه استاندارد ایران تغییرات زیر در شرکت نامبرده بعمل آمد:

۱ـ موضوع شرکت ـ ساخت شیشه های دهمیلیمتری ساده و رنگی و تزیینی ساختمان ـ ساخت انواع شیشه های دو جداره ـ شیشه های چراغ اتومبیل و حباب وپشم شیشه ـ آجر شیشه و شیشه‌های ضد گلوله وهمچنین تامین مسکن برای کارکنان شرکت اضافه شد .

۲ـ ضمن اصلاح ماده ۳۲ اساسنامه بشرح مندرج درصورت جلسه آقایان منصور یاسینی ـ زاده علیادونیقی ـ سلیمان‌علیا و محمدتقی‌بنی‌مصطفوی برای مدت دوسال بسمت اعضای هیئت مدیره واقای عبداله مظلوم‌پور بسمت بازرس اصلی و آقای عباس کرمان بسمت بازرس علی‌البدل برای‌مدت یکسال انتخاب شدند و بشرح صورتجلسه هیئت مدیره آقای منصور یاسینی سمت رئیس هیئت‌مدیره و آقای محمدتقی بنی‌مصطفوی بسمت نایب رئیس هیئت مدیره وآقای زاده‌علیادونیقی بسمت قائم‌مقام مدیر عامل وآقای سلیمان علیابسمت مدیر عامل شرکت برگزیده شدند و حق امضاءکلیه‌اسناد و اوراق تعهدآوروچکها و سفته‌ها و بروات و قراردادها بارئیس هیئت مدیره و مدیر عامل متفقا بامهر شرکت‌خواهدبودضمنا سرمایه شرکت ازمبلغ بیست‌و چهار میلیون وپانصدهزار ریال به چهل میلیون ریال از محل مطالبات حال شده منقسم به‌چهارصد سهم یکصد هزار ریالی بی‌نام تمام پرداخت افزایش یافته است.

م‌الف ۲۷۱۷٤

مدیر کل ثبت شرکتها و مالکیت صنعتی ـ یحیی مدنی

آـ۳۵۱۵۱

آگهی اعطای بورس تحصیلی

انجمن رادیولژی ایران برای استفاده ازدو بورس تحصیلی هرکدام بمدت یکسال در خارج از کشور اهدائی از طرف شرکت‌های جنرال الکتریک امریکا و جنرال رادیولژی ایران به انجمن رادیولژی‌ایران ازمیان پزشکان‌متخصص رادیولژی فارغ‌التحصیل از دانشگاه های ایران داوطلب می‌پذیرد .

این بورس شامل کلیه هزینه‌های‌تحصیلی در خارج بوده و ترتیب پذیرش و اعزام‌و اجدین شرایط از طرف انجمن رادیولژی ایران داده‌خواهد شد.

شرایط شرکت در این بورس بشرح ذیل است :

۱ـ حداکثر سن ۳۵ سال .

۲ـ فارغ‌التحصیل یکی از دانشگاه‌های ایران بوده و دوره تخصصی رادیولژی را هم در ایران گذرانده و از طرف وزارت علوم‌و آموزش عالی به اخذ درجه تخصص دررشته رادیولژی نائل شده باشد.

۳ـ موفقیت در آزمون کتبی و شفاهـی‌رادیولژی و زبان‌خارجه و مصاحبه که توسط هیئت ممتحنه انجمن رادیولژی ایران بعمل‌خواهد آمد .

٤ـ توفقیت در امتحان E.C.F.M.G

فقط برای استفاده از بورس تحصیلی درایالات‌متحده امریکای شمالی و یا هرنوع امتحان دیگری که در مملکت مورد بورس مورد نیاز است .

واجدین شرایط می‌توانند با انجمـــن‌رادیولژی‌ایرا‌ـ تهران صندوق‌پستی۱۱۵۱ر۱٤ مکاتبه نمایند.

مهلت ثبت‌نام تا پایان بهمن ماه ۲۵۳۵ بوده و امتحان در پایان اسفندماه ۲۵۳۵ بعمل خواهد آمد .

۱ـ۲ آـ ۱۸۶۶۵

صاحبان صنایع وبازرگانان کشور

الاخاء

تنها مجله عربی زبان ایران ازگروه نشریات موسسه اطلاعات باداشتن نمایندگی در ۲۱ کشور عربی، روزهای شنبه منتشر میشود

اطلاعات بانوان

سه‌شنبه‌ها منتشر میشود

به مناسبت ۱۵ بهمن سالروز رفع خطر از وجود مبارك‌شاهنشاه آریامهر راس ساعت ۲ بعد ازظهر اهالی میگون در مسجد جامع اجتماع کردندو توسط آقای‌ضیامعی دست دعاو نیایش به درگاه‌خداوند متعال برداشته سلامت و طول عمر ذات اقدس شهریاری را از درگاه قادر متعال خواستار شدند.

اهالی میگون

صاحبان صنایع وبازرگانان کشور

الاخاء

تنها مجله عربی زبان ایران
از گروه نشریات مؤسسه اطلاعات
پاداشتن نمایندگی در اکثر عربی
بروزهای شنبه منتشر میشود

نایب رئیس منطقه‌ای پان آمریکن نخست از ایران دیدن میکند

آقای والترا ـ الزاسر ، نایب رئیس جدید منطقه‌ای شرکت هواپیمائی پان آمریکن در منطقه اقیانوس اطلس دو روز پیش‌وارد تهران شد.

این نخستین سفر نامبرده برای انجام وظایف مربوطه در این مورد است و در واقع ایشان مسئول کلیه فعالیت های بازار یابی ،عملیات فرودگاهی و امور مشتریان در سراسر اروپا ،آمریکا ، خاورمیانه و شبه قاره هند میباشند.

بعنوان نخستین گام‌آقای الزاسر به تهران یعنی به نقطه‌ای آمده است که پان آمریکن در چندسال گذشته‌به پیشرفت های عملیاتی فوق‌العاده‌ای‌توفیق یافته است.

آقای الزاسر که در ۱۸فوریه ۱۹۲۴ در شهر پاترسون نیوجرسی تولد یافته در سال ۱۹۴۲ بعنوان دانشجوی دوره مهندسی به‌دانشگاه پرینستون وارد شدولی تحصیلات خودرابرای خدمت در ارتش امریکا بعنوان خلبان بهنگام جنك جهانی دوم ناتمام گذاشت بعد از جنك به دانشگاه پرینستون برگشت و در سال ۱۹۴۹ به اخذ لیسانس اقتصاد نایل آمد.

در همان سال او به دفتر پان‌آمریکن در نیویورك پیوست . در سال ۱۹۵۱ بعنوان نماینده امور باربری به دیترویت منتقل شد.

سه سال بعد او بعنوان مدیرفروش ناحیه‌ای ترفیع حاصل نمود ودفتر پان‌آمریکن رادر پیتسبورك افتتاح کرد درسال ۱۹۵۵ مدیر فروش ناحیه‌ای در پرتلند و ۱۹۵۹بعنوان مدیر فروش وترافیك ناحیه‌ای کالیفرنیای جنوبی به‌لوس آنجلس منتقل گردید.

پیش‌از انتصاب بعنوان نایب رئیس فروش منطقه‌ای در غرب آمریکا به سال ۱۹۷۰ او رئیس فروش کالیفرنیای جنوبی و آمریکای جنوب غربی بودوآخرین سمت او اکثر از سال ۱۹۷۲نایب رئیس پان آمریکن بوده‌است.

آقای الزاسر عضو انجمن‌آژانس های مسافرتی آمریکا و رئیس پیشین اتحادیه مسافرتی منطقه اقیانوس آرام بوده‌است .

او متاهل است و دارای سه‌پسر ویك دختر میباشند.

آقای‌الزاسر طی دیدار ازایران گفتگوهائی با مقامات هواپیمائی ایران بعمل خواهدآورد . ودرباره موضوعات مورد علاقه طرفین به مذاکره خواهند پرداخت ضمنا از این موقعیت برای شناسائی بهتر ایران که از نظر پان آمریکن به عنوان یکی از مهمترین مناطق خارجی بشمار میرود استفاده‌خواهد کرد.

گروه موسیقی رادیو تلویزیون ملی ایران‌تقدیم می کند .

هم آوازان کوچك صلیب چوبی

دراجرای برگزیده‌ای از آواز های سراسرجهان

دوشنبه ۲۵ بهمن ۲۵۳۵ ساعت ۸ بعداز ظهر
سه شنبه ۲۶ بهمن۲۵۳۵ ساعت ۶٫۳۰ بعدازظهر
دانشکده هنرهای زیبای دانشگاه تهران

محل فروش بلیت

ـ روابط عمومی جشن هنر واقع در تقاطع جردن و بلوار ناهید .
ـ دانشکده هنرهای زیبا ، دانشگاه تهران
ـ انجمن فیلارمونیك تهران
ـ صفحه فروشی بتهوون
ـ دراگ استور سلطنت‌آباد
م‌الف ۲۷۱۲۱

آگهی دریافت کارت ورود به جلسه امتحان

از کلیه افرادی که‌برای حرفه های ابزارساز «قالب‌ساز »، آهنگر ،تراشکار ،آهنگر «ورق کار» فلزکار، غرزکار ، جوشکار ، پرسکار ، آبکار، رنگرز «پیستوله کار»، ماسه‌کار، کابل دوز، بوبین پیچ وشالاکار، مونتاژکار الکترونیك ، فتوگراور صنعتی ،برقکار ،کارگرفنی، نقشه‌کش مدارهای الکتریکی ،نقشه کش کارهای مکانیکی، برنامه‌ریز تولید کارگاههای مکانیکی و فلز کاری، برنامه ریز تولید کارگاههای الکترونیك و آرشیویست در موعد مقرر ثبت نام کرده‌اند درخواست‌میشود جهت دریافت کارت ورود به‌جلسه امتحان درروز های سه‌شنبه‌نوزدهم،چهارشنبه‌بیستم وپنجشنبه بیست ویکم بهمن ماه ۲۵۳۵ بـه امور استخدام سازمان رادیو تلویزیون ملی ایران واقع‌درخیابان جردن ، نبش بلوارناهید مراجعه کنند.
م‌الف ۲۷۰۲۳
امور اداری سازمان رادیوتلویزیون ملی‌ایران

آموزشکده پرستاری جمعیت شیروخورشید سرخ استان‌تهران

از علاقمندان به تحصیل رشته پرستاری‌که واجد شرایط مندرج در صفحه ۵۹ راهنمائی داوطلبان ورود به آموزش عالی در نیمه دوم سال تحصیلی ۳۶ـ۲۵۳۵ شاهنشاهی هستند تقاضا میشود که با ارائه یك نسخه فتوکپی کارنامه گزینش به دفتر آموزشکده پرستاری مراجعه نمایند.
نشانی : جاده پهلوی ـ روبروی خیابان ظفرـ داخل هنرستان صنعتی‌فرح پهلوی .

بمنظور همگامی
بابرنامه های راه‌سازی وزارت راه‌وترابری

هپکو

تنها سازنده ماشین آلات سنگین راه سازی و ساختمانی در ایران
ماشین آلات خودرا باقیمتهای مناسب
واقساط طولانی، تحویل فوری
در اختیار شرکتهای راه‌سازی
وساختمانی میگذارد

انواع بولدوزور ۳۰۰ـ۲۰۰ـ۱۴۰ اسب
انواع لودر ۱ـ۲ـ۳ـ۵ـ۶ متر مکعب
انواع غلطك‌ـویبره ـ استاتیك وچرخ لاستیکی‌از۲الی۳۰ تن
قطعات یدکی‌کامل‌وسرویس‌مجهزوسیاردرسراسرکشور

لطفاً برای اطلاعات بیشتر باتلفن های ۶۸ـ ۸۳۹۳۶۰ یابه‌محل
شرکت خیابان ثریا شماره ۱۰ قسمت فروش تماس حاصل فرمائید.

PAM Tel.227120

تبریکات

جناب آقای دکتر داریوش داروئی

انتصاب بجا و شایسته آنجناب بریاست اداره بهداری وبهزیستی شهرستان شهسوار موجب کمال مسرت و خوشوقتی است این حسن انتصاب راصمیمانه تبریک گفته موفقیت جنابعالی را همواره آرزو داریم .
شهسوار ـ دکتر خسرو جعفر نژاد ـ نیر اعظم صمیمی .

حزب رستاخیز ملت ایران
جناب آقای منوچهر پزشکی

مفتخر و مباهی است انتصاب شایسته آنجنابرا به معاونت دبیرکل محبوب حزب رستاخیز ملت ایران ازطرف اعضاء شرکت‌تعاونی رانندگان کامیون‌آذربایجان شرقی تبریک و تهنیت عرض نموده وتوفیق هرچه‌بیشتر آنجناب را در راه خدمتگزاری به شاهنشاه آریامهر از درگاه ایزد منان مسئلت دارم .
مدیر عامل شرکت تعاونی رانندگان کامیون در آذربایجان شرقی ـ حسن صدیق آزادی.

جناب آقای غلامحسین اجتماعی

ارتقاء درجه جنابعالی را از صمیم قلب تبریک میگوئیم.
بهروز ادیب ـ حسین مفید ـ رضا مصفا

جناب آقای دکتر شیخ‌الاسلام زاده وزیر محترم بهداری و بهزیستی

حسن انتصاب آقای دکتر خسرو شاهی خدمتگزار صدیق و سرباز فدائی شاهنشاه آریامهر را بسمت‌مدیریت عامل سازمان منطقه‌ای بهداری‌و بهزیستی استان‌خراسان تبریک عرض مینمائیم.
بیرجند ـ دکتر حقیقی ـ دکتر تقی نژاد ـ دکتر افتخاری دکتر سعادت ـ دکتر ریاسی ـ دکتر احدی‌ـ دکتور نورائی .

جناب آقای دکتر محمد اخوین

انتصاب شایسته جنابعالی را بمدیریت عامل وزارت بهداری و بهزیستی منطقه لرستان صمیمانه تبریک عرض مینمائیم .
خرم‌اباد ـمدیر وکارکنان دراگ‌ـ استور ایران

جناب آقای دکتر داریوش داروئی

انتصاب شایسته آنجناب بریاست اداره بهداری‌و و بهزیستی شهرستان شهسوار صمیمانه تبریک عرض نموده موفقیت شما را در انجام خدمت به شاهنشاه آریامهر ومیهن عزیز آرزو دارم .
سید مهدی جعفر نژاد ـ رئیس اطاق اصناف شهسوار

جناب آقای دکتر داریوش داروئی

انتصاب شایسته آنجناب بریاست اداره‌بهداری‌و بهزیستی شهرستان شهسوار موجب‌مسرت وخوشوقتی عموم طبقات میباشد این حسن انتصاب را صمیمانه به جنابعالی تبریک عرض مینمایم .
شهسوار ـ حسن ابوالقاسمی

جناب آقای دکتر داریوش داروئی

حسن انتصاب آنجناب را بریاست اداره بهداری و بهزیستی شهرستان شهسوار تبریک عرض نموده توفیق جنابعالی را در راه خدمت به شاهنشاه آریامهر و میهن عزیز از خداوند متعال آرزو دارم .
شهسوارـعلی گرشاسبی

صاحب عکس فوق محسن‌زرپور ۱۸ ساله فرزند محمد حسین از تاریخ۱۱ر۱۱ر۳۵از منزل‌خارج‌شده و تاکنون از وی خبری نیست خواهشمندیم هر کس از نامبرده خبری دارد هرچه زودتر به تلفن های :۵۴۷۱۳۶ ـ۵۴۷۰۳۰ اطلاع داده و خانواده‌ای را از نگرانی نجات دهد.

کتاب

شاعرانه‌ها، با آثاری از ۱۹ شاعر

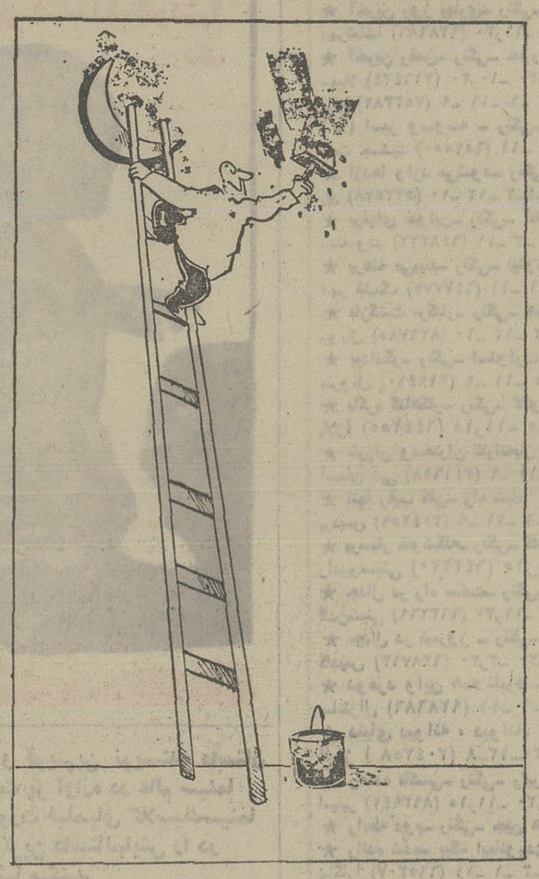

شاعرانه‌ها

به انتخاب م. آرام
انتشارات امید

تهیه و تدارک جنگ‌وگزیده از آثار شعرای‌متقدم ونوپرداز کارکم سابقه‌ای نیست و با کمال تاسف این‌کار به نوعی آسان‌گیری در راه‌صاحب‌تالیف و صاحب نام شدن تعبیر شده است، که وجود بسیاری از گزیده‌های موجودچنین نظری را تایید می‌کند.

آخرین مجموعه‌ای که از اشعار شاعران امروز عرضه شده، «شاعرانه‌ها»ست به انتخاب «م. آرام» در کم‌وکیف اشعار آمده در این مجموعه هیچ بحثی نمی‌کنیم چون پرداختن به ارزشیابی اشعار انتخاب شده مستلزم شناخت سایر شعرهای شاعران آنست زیرا با یک یا دوشعرنمیتوان ارزش کار یک شاعررادرست مشخص کرد. با این شرایط می‌ماند معرفی کتاب و عنوان ایراد بزرگی که در آن‌است.

ایراد اساسی این دفتر که به‌گمان من قابل گذشت نیست وجود غلطهای چاپی بسیار موجود در آن است. غلطها بحدی فراوان است که در بسیاری موارد به وزن‌اشعار مورون و درکل به‌مفهوم آنها لطمه می‌زند. این غلطهابطور مسلم گزکی هم به‌دست‌مخالفان پروپا قرص و حرفه‌های شعر امروزی می‌دهد.

در دفتر «شاعرانه‌ها» سعی انتخاب کننده در این بوده است که شعرهایی راانتخاب کند که بیانگر حالات روحی‌و عاطفی سراینده آنها باشد و نه شعرهایی که بازگو کننده مسائل اجتماعی و غیره‌باشد، اما اینکه انتخاب‌کننده‌تاچه‌حد موفق به انتخاب صحیح شده موضوعی‌ست مربوط به نقد این دفتر و از آن می‌گذریم.

چون بطور مسلم این‌مجموعه هم چون مجموعه‌های مشابه خالی از نقص نیست.

کار خوبی که انتخاب کننده در ترتیب این دفتر رعایت‌کرده عدم امکان ارزشیابی ازلحاظ تقدم و تاخر اشعار است.

مولف قبل از شروع فصل مربوط به‌اشعارشاعرمشخصات او را آورده و نام کتابهایش را. در این مجموعه‌اشعاری می‌خوانیم از: ا. بامداد - م. امید - نصرت رحمانی - آینده (اسماعیل شاهرودی) - نادر نادرپور - حسن‌هنرمندی ه. ا. سایه- سهراب‌سپهری- منوچهرآتشی -فریدون‌مشیری - محمد زهری - یدالله‌رویایی - م. آزاد - سیاوش کسرائی منصور اوجی - جوادمجابی - حمیدمصدق - فروغ‌فرخزاد - نیمایوشیج.

امیدواریم در چاپهای بعدی کتاب، غلطهای چاپی کمتر شود و آراستگی کتاب ازنظر متن و تصویر بیشتر.

ایران امروز از دیدگاه بیگانگان

ایران

از انتشارات لاروس

مجموعه ایران که از سوی انتشارات لاروس به زبان فرانسه در مجموعه جهان و سفرها انتشار یافته، بیست و پنجمین کتاب از این سلسله نشریات است که‌درباره شناسائی کشورهای مختلف آسیا واروپا منتشر شده است.

گردآورندگان این مجموعه - که از چاپ‌فوق‌العاده نفیسی برخوردار است در فصول مختلف آن به خصوصیات اقلیمی،انسانی، اجتماعی وهنری ایران و شهرهای آن‌پرداخته‌اند و باارائه اطلاعات سودمند و تصاویر گویاوروشنگری به شناخت ایران دست یازیده‌اند.

درمجموعه «ایران» از رئوس مطالب ماجرا های تاریخی ایران سخن بمیان آمده و دربازشناسی خصوصیات هرشهر ابتدا موقعیت تاریخی آن روشن شده است و پس‌از آن به مسائلی چون آداب‌و رسوم، موقعیت جغرافیایی،تاریخی ووضعیت فعلی آن پرداخته‌اند دراین کتاب که مسلما حاصل کار یک نفر نیست درشناخت ایران امروز ودیروز علاوه بربازگویی خصوصیات اقلیمی‌وشرایط‌انسانی اجتماعی، به مسائلی چون هنرو ادبیات نقاشی، موسیقی و سایر جهات هنری قابل اهمیت ایران توجه شده است.

درکتاب ایران‌به‌هنگام بازگویی وضعیت شهر ها و مناطق مختلف ایران اطلاعات سودمندی ازصنایع بومی همراه با تصاویربسیارجالبی آمده است‌که‌این‌تصاویر گویابدرک مطالب کمک موثری می‌تواند بکند وبرای شناساندن ایران به‌کسانیکه این سرزمین را جز ازطریق ثروتهایش نمی شناسند، مرجع بسیار سودمندی باشد. دربخشی که از آثار تاریخی ایران سخن بمیان آمده‌تدارک‌بینندگان مجموعه «ایران» تصاویربسیار زیبایی از اشیاء قدیمی واماکن تاریخی ارائه داده‌اند واطلاعات مفید و کافی پیرامون‌آنهادراختیار نهاده‌اند ودر بسیاری از موارد به درج مطالب وتصاویری پیرامون آثار مکتوب ایران قدیم نیز پرداخته اند. و نیز این مجموعه راهنمای جالبی برای سیاحانی است که به اشتیاق دیدن یک کشور پیشرفته‌امروز و مهدتمدنی کهن‌به آن‌روی‌می‌آورند.

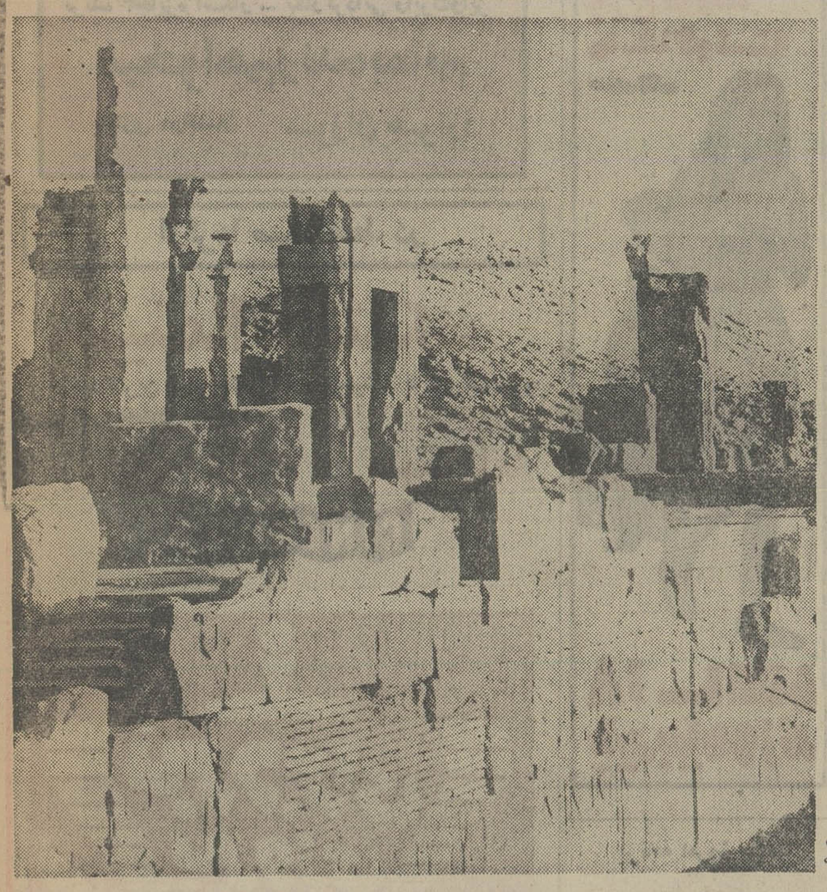

نمایی از تخت‌جمشیدشناخته‌ترین بنای تاریخی ایران که درمجموعه ایران به چاپ رسیده است.

نقشبازی در برابر کودکی کرولال

بازیگر

ژولیا کانینگهام
ترجمه مهدخت دولت‌آبادی
انتشارات اشرفی

مرد، خسته از تلاش سالهای فراوان برصحنه و شنیدن تشویقها واحسنت‌ها درخانه‌اش که ماوای جدائی است و دلزدگی به‌سالهای اقتدارش برصحنه می اندیشد و واین که بیهوده زیسته است وحالا که تنهائی را احساس‌می‌کندناگهان به مرحله‌ای می‌رسد که تمامی‌بازی هایش رابرصحنه‌بایددرخانه‌زندگی کند در برابر کودکی کرولال.

مرد، با توفیقش در مقابل کودک کرولال که نمودار حقیقی نداشتن وبی پناهی است،بزرگترین بهترین‌نقشهایش‌رابازی می‌کندوچه پیروزمندانه ازصحنه زندگی‌اش با کودک پائین می‌آید.

بازیگر که حال وهوای‌ماجرای قصه‌اش بدین گونه است، درواقع مروری برزندگی‌مردی‌ست که برای شور آفرید زندگی کرده است و مادام که به پایان‌راه‌می‌رسدتازه در می‌یابد که بازی ازنو آغاز شده است، بازیگرمروری‌می‌کندبرزندگی وتجربه‌اش وزندگی کودکی که نطقش بسته است واز این رهگذر قطبهای مختلف زندگی را باز می‌شناسد.

گورکن وجاروکش درکسوت صاحبنظران

بقیه ازصفحه ۲۴

الملک غفاری بود که یکی‌از فضلادر وصفش(نه‌در مدحش) ساخته:

کمال‌الملک نقش‌جهان‌است..

بنده برای صدق عرایضم‌در این خصوص دلائلی هم دارم که به ترتیب عرض میکنم:

الف: در برنامه خیام حتی یک تصویر هم از امامزاده محروق ندیدیم (باآنکه بارهاو بطور مکرر همان عوام‌الناس گورکن و جاروکش و ماشین پا اشاره کردند که حکیم عمر خیام ابتدا در جوار امامزاده محروق مدفون بوده است: در این شرایط تهیه کنندگان یا بحرف های آدمهای جلوی دوربین گوش نمیداده‌اند ویا اینکه بشیوه مرضیه تنبلی از این حرفها گوش بسته گذاشته‌اند.

ب: سه آرتیست یاد شده (گورکن،جاروکش وماشین‌پا) از نظر تهیه کننده محقق مطلق و جامع جمیع علوم معقول‌و منقول هستند چراکه‌در برنامه های عطار ،خیام و کمال‌الملک فقط همین سه نفر هستند که درباره این بزرگواران اظهار نظر میکنند!..

د: کاملا محسوس است که دست اندرکاران تهیه این‌برنامه میخواهند فاصله ها رابر کنند و زمان برنامه را دراز...!

در شرح احوال کمال الملک مکرر در مکرر دیدیم که‌دوربین بدون هدف وبازاویه‌هائی باصطلاح آرتیستیک «که‌متناسب بایک‌برنامه مستند نیست» می‌چرخد و می‌چرخد وهرکه هرچه گفت ضبط میکندو بخورد شنونده و تماشاگر میدهدو تهیه کننده ،یا کارگردان حتی‌این زحمت رابخود نمیدهد که علامت شروع را از اول صحنه‌ها حذف کند.... ! وبااین ترتیب‌صحنه‌ای اینچنین بوجود میاید:

دوربین روی نیمی از صحنه آتلیه نقاش باز میشود، دودست در جلوی‌دوربین«شرق» بهم‌میخورد و صدائی نامرئی میگوید: برداشت اول .. وبعد سکوت .. باز هم سکوت‌و در جائی که‌دیگر نفس تماشاگر دارد بالا می‌آید، دختر خانم میزامپلی کرده‌ای که‌مثل کبوتر غریب مدام باین سو و آن سو نگاه میکند، افاده معنی می فرماید و میگوید:

«کمال‌الملک رانمی شناسم، شرح حالی هم از او نخوانده‌ام، آثارش را هم ندیده‌ام، اما گویا کلاسیک (کلسیک) کار میکرده. و صحنه تمام میشود.

واقعا که «جل‌الخالق».

آخر منظور ازاین صحنه غیراز طولانی کردن مدت برنامه‌وتوهین به مقام استادی والامقام چون کمال الملک غفاری چیست؟

استاد هنرمندی که هنرش به همان اندازه پر ارج بوده که‌خلق و خویش و ما مطلقا دراین‌برنامه به‌این مقوله اشارتی نمیبینیم چرا آقایان اقلا این زحمت‌را بخودشان ندادند که شرح احوالی پخته و گویا درباره کمال‌الملک ازهمکار هنرمند و هنر شناسشان فرخ غفاری بگیرند...! که نسبتی هم با استاد فقید دارد.

ه: متن‌برنامه های جدید گروه ادب کهن خیلی شیرو روباه است. بعضی خوب‌و پر ارج و برخی بی نهایت سبک و پوشالی است ولی بهرحال درهر دو مورد بخشی که بجراء این متن ها مربوط میشود سهمی است که خانم فخری‌نیکزاد مجری این برنامه بعهده داردو در انجام آن کوتاهی میکند. این مجری که بزعم‌بعضیها از چهره‌ای نمکین و متناسب برای چنین‌برنامه هائی برخوردار است و روزگاری «شاید بعلت کار زیاد و زحمت کشیدن روی متن ه» دربرنامه هفت شهر عشق گل کرده بود حالا دیگر مطلقا آنی نیست که بود، درحال حاضر و در این چند برنامه اجراء این گوینده نه‌تنها خوب نیست بلکه بدهم هست. رباعیات مشکل و توام با افکار ریاضی خیام، ترانه ه و غزل های آبدار و تابدار عطار که‌سراپا به شمیم عرفان و تصوف آمیخته است با شعر های بلندو والا و پهلوانی فردوسی، چیز هائی‌نیستند که ایشان بنشینند و سرانداز‌آنها راسر هم کنندو برنامه تحویل بدهند و بقول خلق‌الله سر مردم راشیره بمالند...

پیشگاه مبارک اعلیحضرت همایون شاهنشاه آریامهر

جان نثاران: کشاورزان چایکار روستاهای، سرچشمه، سطلسر، بیجار باغ، علاسرود، عطاء کوه، سیستان، کوه بیجار لاهیجان، وابسته به کارخانه چای سازی آستانه‌ای

ضمن عرض تبریک پنجاهمین سال سلطنت بابرکت دودمان جلیل پهلوی

به سبب تجدید نظر در بهای برگ سبز چای از طرف دولت شاهنشاهی و وزارت بازرگانی، سپاس خود را به پاکپای شاهنشاه آریامهر رهبر اندیشمند تقدیم داشته دوام عمر و بقای سلطنت خاندان جلیل پهلوی را از خداوند مسئلت داریم. جان نثاران و دعاگویان: از طرف اهالی سطلسر، ناصر مستوفی، مصطفی، صفرعلی مجتبی. از طرف اهالی بیجار باغ، حاج حسن نصرتی فلاح. از طرف اهالی عطاء کوه، مهدی بقائی. از طرف اهالی سیستان، بابای میرملوک. از طرف اهالی کوه بیجار، شعبان شعبان زاده. از طرف اهالی سرچشمه، جعفرقلی زاده و علی مقصودی و

صدها امضاء دیگر

Tender No. 2-35-23

Haft Tappeh Cane Sugar Agro Industrial Company invites Tenders for 78 Items Fittings

Parties interested in participating in the Tender may obtain the documents, containing the relevant terms and conditions by depositing the amount of 500 Rials (five hundred) in the account number 160 at Bank Melli Iran-Haft Tappeh Branch and presenting the cash receipt to the following locations:
1— Material Department's office of Haft Tappeh Cane Sugar Agro-Industrial Company at 6th Floor of Ministry of Agriculture and Natural Resource's Building No.2, End of Azar Avenue, Corner of Elizabeth Blvd., Tehran. 2— Material Department's office of Haft Tappeh Cane Sugar Agro-Industrial Company at 139 Soughraat Ave. Amanieh District, Ahwaz.
3— Material Department of Haft Tappeh Cane Sugar Agro-Industrial Company at Haft Tappeh (Khuzestan).
Bids shall be submitted to the post office of Haft Tappeh Cane Sugar Agro-Industrial Company at Haft Tappeh, either by hand or by registered mail addressed to P.O. Box 75, Ahwaz to be received no later than 9.00 am. 23-4-77

The Bids will be opened in the company's Main Office Conference Room at Haft Tappeh at 10.00 a.m. the same day.
Bidders would be at liberty to attend the bids opening session.

Haft Tappeh Cane Sugar Agro-Industrial Company

سینما حافظ دزدناسناس

ازامروز فقط
درسینما **بولوار**
شاهکار فراموش نشدنی سینمای امریکا
برنده ۳جایزه اسکار ـ بکارگردانی رابرت‌تواین
میخواهم زنده بمانم
بابازی درخشان سوزان هیوارد

ازفردا صبح فقط در
سینما اتلانتیک
بزرگترین فیلم جنگی تاریخ سینما با شرکت‌محبوب ترین هنرپیشگان هالیوود
برپرده پهناور سینه‌راما
CINERAMA

بعلت طولانی بودن فیلم سئانسها ازاینقراراست
۱۱ صبح ـ۲٫۳۰ـ ۶ـ ۹٫۳۰ بعدازظهر

ازفردا صبح در
سینما کسری

برنامه امروز سینما
رویال
قویترین درام جنائی سال

هنری سیلوا در فیلم
بازگشت مرگبار

یك درام عشقی موثرو خانواده پسند دیگر ازسینمای هند
ازامروز فقط در
سینماهمای

سریع ترین قطارجهان کنترلش ازدست رفته‌و باسرعتی دیوانه‌وار دارد بمقصد نزدیك میشود ... صدها زن ومرد وکودك نیز درآن هستند .. اینست اوج‌دلهره!!

آغاز هفته دوم فقط در
سینماادئون
خیابان سعدی ـ روبروی ساختمان‌شرکت بیمه

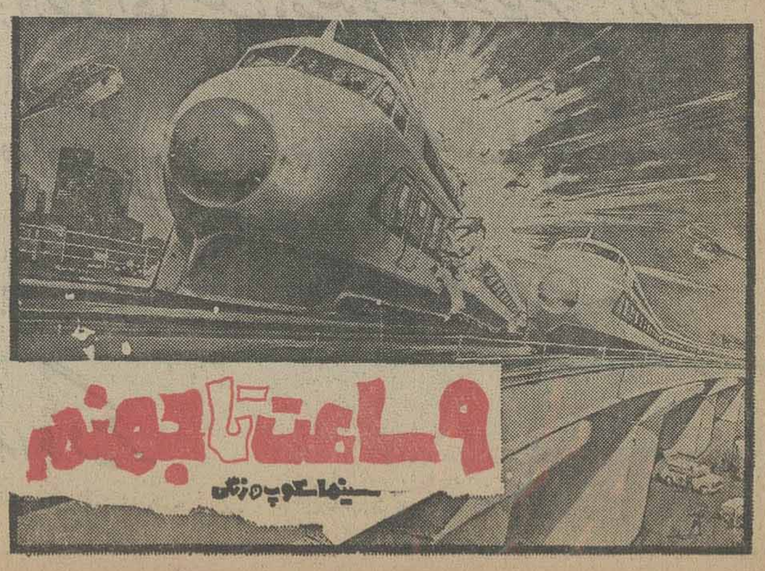

تا حالا فیلم کمدی سکسی باین قشنگی ندیده‌اید

ازامروزدرسینما
شهر قشنگ

زنان درمانده ـ زنان بی‌گناه
زنان گناهکار
فیلمی‌که با جسارت زیادی ساخته شده‌است

آغازهفته سوم
فقط در سینما
سیلورسیتی
(قلهك)

محصول مشترك ایتالیا ـ انگلیس سال ۱۹۷۶ سینما سیلورسیتی قلهك تلفن ۲۶۱۲۰۵ پارکینك‌اختصاصی

سه هنرمند بزرك ومحبوب سینما در درامی شورانگیز از یك مثلث عشقی ... فیلمی بی نظیر و موثر که‌شما رابه قله های هیجان والتهاب میکشاند

ازفردا صبح فقط در
سینماامپایر

برای رزرو بلیط میتوانید بگیشه سینما مراجعه نمائید
محصول سال ۱۹۶۷
سئانسها ۱۱٫۱۵ صبح ـ۱٫۳۰ـ ۳٫۳۰ ـ ۵٫۳۰ـ ۷٫۳۰ ـ۹٫۴۵ بعداز ظهر

ازامشب درسینماهای

سهیلا ـ مراد
اثری‌جنائی‌وعشقی که لحظات پر التهاب آن را کمتر در فیلمی دیده‌اید .

ریموند چندلر بزرگترین و قویترین نویسنده داستان های‌پلیسی آمریکا نامی است پر آوازه در عالم سینما چون اکثر کتابهای او بصورت فیلمهای کلاسیك‌سینما درآمده‌واینك یکی از مشهور ترین داستانهایش را در قالب فیلمی پر هیجان تماشا میکنید

ازامروز فقط در
سینما ریولی
سینمای‌ممتاز۴ ستاره

رنگی . باشرکت : نیناوان پالاند . استرلینگ هیدن
محصول ۱۹۷۶ یونایتد آرتیست

ازامروز در گروه ممتازسینمائی پایتخت
آسیا ـ رکس ـ مولن روژ
ـشهوند ـ لیدو ـ نپتون ـ ژاله ـ توسکا ـ المپیا
پاساژگاد ـ چرخ فلك

سینما کسری : کندور

برنامه‌سینماها

تماشای فیلمهائی که با علامت (×) مشخص شده برای اشخاص کمتر از ۱۸ سال ممنوع است

★ آخرین خداحافظی ـ رنگی ـ الیوت‌گولد
ریولی (۷۵۷۷۷۷) ۱۱ـ ۳٫۳۰ـ ۵٫۳۰ـ ۷٫۳۰ـ ۹٫۳۰
★ آخرین روز بهاری ـ رنگی ـ الی‌گالثانی
بهرتماشا (۹۲۸۶۸۶) ۱۱٫۳۰ـ ۱٫۳۰ـ ۳٫۳۰ـ ۵٫۳۰ـ ۷٫۳۰ـ ۹٫۳۰
★ آخرین رقص ـ رنگی ـ جورجیو آردیسون
سهیلا (۳۱۶۴۲۴) ۱۰٫۳۰ـ ۲٫۳۰ـ ۴٫۳۰ـ ۶٫۳۰ـ ۸٫۳۰
راد (۷۵۳۳۸۲) ۹ـ ۱۱ـ ۱ـ ۳ـ ۵ـ ۷ـ ۹
(×) اسیر وسوسه ـ رنگی ـ سینما سکوپ
تخت جمشید (۶۵۲۵۵۰) ۱۱ـ ۲ـ ۴ـ ۶ـ ۸ـ ۱۰
★ اژدها وارد می‌شود ـ رنگی ـ بروس‌لی
ری (۵۲۲۵۷۸) ۱۰ـ ۱۲ـ ۲ـ۴ـ۶ـ۸
★ برفهای خونین ـ رنگی ـ آنتونی کوئین
سینه‌موند (۶۴۸۳۲۲) ۱۱ـ ۳ـ ۵ـ ۷ـ ۹
★ برهنه می‌بینم ـ رنگی ـ نینومانفردی
شهر قشنگ (۶۴۷۷۷۷) ۱۱ـ ۱ـ ۳ـ ۵ـ ۷ـ ۹
★ بازگشت مرگبار ـ رنگی ـ هنری سیلوا
رویال (۸۲۹۷۸۵) ۱۰ـ ۱۲ـ ۲ـ ۴ـ ۶ـ ۸ـ ۱۰
★ بیدادگر ـ رنگی ـ استوارت ویتمن
متروپل (۳۱۹۴۱۰) ۹ـ ۱۱ـ ۱ـ ۳ـ ۵ـ ۷ـ ۹
★ باکره گناهکار ـ رنگی ـ لائورا انتونلی
پلازا (۶۴۴۲۵۵) ۱۱٫۱۵ـ ۳٫۱۵ـ ۵٫۱۵ـ ۷٫۱۵ـ ۹٫۱۵
★ تارزان ودختران کاراته‌باز ـ بنده خدا
آسمان آبی (۳۴۱۶۶۸) ۹ـ ۱۱ـ ۱ـ ۳ـ ۵ـ ۷ـ ۹
★ تنها رقیب کلی ـ راه سیاه
پردیس (۳۰۴۲۵۹) ۹ـ ۱۱ـ ۱ـ ۳ـ ۵ـ ۷ـ۹
★ پرستار خوشگله ـ رنگی ـ گلوریا گایدا
رادیوسیتی (۶۴۳۳۲۰) ۱۱٫۱۵ـ ۳٫۳۰ـ ۵٫۳۰ـ ۷٫۳۰ـ ۹٫۳۰
★ جدال در راه سخت ـ رنگی ـ جیم براون
گلدن‌سیتی (۶۶۳۲۶۹) ۱۱٫۳۰ـ ۳٫۳۰ـ ۵٫۳۰ـ ۷٫۳۰ـ ۹٫۳۰
★ جدال در نیمروز ـ رنگی ـ استیفن بویه
گلدیس (۶۲۸۷۱۳) ۳٫۳۰ـ ۵٫۳۰ـ ۷٫۳۰
★ دومرد واین همه نامرد ـ پل‌اسمیت
سانترال (۹۲۸۶۸۶) ۱۱ـ ۱ـ ۳ـ ۵ـ ۷ـ ۹
★ دنیای دیوانه ، دیوانه، دیوانه ـ گروه ضربت
البرز (۳۰۴۲۵۸) ۸ـ۱۲ـ۴٫۳۰ـ۸٫۳۰
★ راننده تاکسی ـ رنگی ـ رابرت دونیرو
امپایر (۸۹۳۹۴۳) ۱۱٫۱۵ـ ۱٫۳۰ـ ۳٫۳۰ـ ۵٫۳۰ـ ۷٫۲۰ـ ۹٫۴۵
★ رابطه دوم ـ رنگی ـ جین هاکمن
★ رانده شده ـ بیک ایمانوردی
نیاگارا (۶۶۵۳۰۷) ۱۱ـ ۱ـ ۳ـ ۵ـ ۷ـ ۹٫۱۵
اروپا (۳۰۳۱۷۹) ۱۰٫۳۰ـ ۱۲٫۳۰ـ ۲٫۳۰ـ ۴٫۳۰ـ ۶٫۳۰ـ ۸٫۳۰
نیاما (۷۵۴۳۲۹) ۹ـ ۱۱ـ ۱ـ ۳ـ ۵ـ ۷ـ ۹
سیلوانا (۳۶۳۷۷۷) ۹ـ ۱۱ـ ۱ـ ۳ـ ۵ـ ۷ـ ۹
مارلیک (۹۶۳۶۱۶) ۱۰٫۳۰ـ ۲٫۳۰ـ ۴٫۳۰ـ ۶٫۳۰ـ ۸٫۳۰
ارانوس (۵۲۷۹۷۱) ۹ـ ۱۱ـ ۱ـ ۳ـ ۵ـ ۷ـ ۹
شهرام (۸۴۴۵۴۹) ۱۱ـ ۱ـ ۳ـ ۵ـ ۷ـ ۹
شرق (۵۳۴۰۲۴) ۱۰ـ ۱۲ـ ۲ـ ۴ـ ۶ـ ۸
آستارا (۲۷۴۰۲۲) ۱۰٫۳۰ـ ۲٫۳۰ـ ۴٫۳۰ـ ۶٫۳۰ـ ۸٫۳۰
★ رامشگر ـ منوچهر وثوق ـ روشنک صدر
اونیورسال (۹۲۶۹۵۳) ۱۱ـ ۱ـ ۳ـ ۵ـ ۷٫۱۵ـ ۹٫۳۰
ایران (۳۱۶۳۵۴) ۱۰٫۳۰ـ ۲٫۳۰ـ ۴٫۳۰ـ ۶٫۳۰ـ ۸٫۳۰
سابینا (۳۵۲۴۴۲) ۱۰ـ ۱۲ـ ۲ـ ۴ـ ۶ـ ۸
نیسفون (۹۵۸۸۸۲) ۹ـ ۱۱ـ ۱ـ ۳ـ ۵ـ ۷ـ ۹
رنگین‌کمان (۷۵۶۷۶۰) ۱۰ـ ۱۲ـ ۲ـ ۴ـ ۶ـ ۸
بوناکو (۷۳۵۵۷۶) ۱۰ـ ۱۲ـ ۲ـ ۴ـ ۶ـ ۸
پرسپولیس (۵۸۱۰۸۳) ۱۰ـ ۱۲ـ ۲ـ ۴ـ۶ـ۸
کارون (۹۵۵۱۶۵) ۱۰٫۳۰ـ ۲٫۳۰ـ ۴٫۳۰ـ ۶٫۳۰ـ ۸٫۳۰
دریا (۳۴۱۷۴۶) ۹ـ ۱۱ـ ۱ـ ۳ـ ۵ـ ۷ـ ۹
پاسیفیک (۷۵۳۳۱۱) ۱۱٫۳۰ـ ۳٫۳۰ـ ۵٫۳۰ـ ۷٫۳۰ـ ۹٫۳۰
★ زن ببر ـ رنگی ـ کن کلارک ـ فرانک راسل
تاج (۳۱۳۸۶۴) ۱۰ـ ۱۲ـ ۲ـ ۴ـ ۶ـ ۸ـ ۱۰
★ زوروبست قشنگ ـ رنگی ـ فرانکو
دروازه طلائی (۳۵۲۱۶۰) ۹ـ ۱۱ـ ۱ـ ۳ـ ۵ـ ۷ـ ۹
★ سواران آلمان ـ رنگی ـ جیمزکابرن
شهر فرنگ (۶۲۷۶۲۸) ۱۱٫۱۵ـ ۱٫۱۵ـ ۳٫۱۵ـ ۵٫۱۵ـ ۷٫۳۰ـ ۹٫۴۵
★ شب زفاف کاترین ـ رنگی ـ سیتر کوشینگ
متروپل (۳۱۹۴۱۰) ۹ـ ۱۱ـ ۱ـ ۳ـ ۵ـ ۷ـ ۹
★ شب گرم روز تلخ ـ رنگی ـ سینما سکوپ
پارک (۳۱۹۶۳۷) ۹ـ ۱۱ـ ۱ـ ۳ـ ۵ـ ۷ـ ۹
★ طالع نحس ـ رنگی ـ گریگوری پک
پارامونت (۶۴۸۳۲۱) ۱۱٫۱۱ـ ۳٫۳۰ـ ۵٫۳۰ـ ۷٫۳۰ـ ۹٫۴۵
شهر قصه (۶۲۷۲۹۰) ۱۱ـ ۲ـ ۴ـ ۶ـ ۸ـ ۱۰
★ عشق نفرت‌انگیز ـ رنگی ـ مارلی گرینجر
ماژستیک (۶۶۸۴۶۱) ۱۱ـ ۱ـ ۳ـ ۵ـ ۷٫۱۵ـ ۹٫۱۵
★ عقده زن نداشتن ـ رنگی ـ لاندوبوزانکا
برلیان (۳۹۳۵۳۵) ۹ـ ۱۱ـ ۱ـ ۳ـ ۵ـ ۷ـ ۹
★ فدای هرچی خوشگله ـ رنگی ـ دومینگو مدوینو
آتلانتیک (۸۹۷۱۷۱) ۱۱٫۳۰ـ ۱٫۳۰ـ ۳٫۳۰ـ ۵٫۳۰ـ ۷٫۳۰ـ ۹٫۴۵
★ کوندور ـ رنگی ـ رابرت ردفورد
کسری (۸۲۶۹۳۹) ۱۰ـ ۱۲ـ ۲ـ ۴ـ ۶ـ ۸ـ ۹٫۴۵
★ گوزنها ـ بهروز وثوقی ـ فرامرز قریبیان
آسیا (۶۴۲۹۰۹) ۱۱ـ ۱ـ ۳ـ ۵ـ ۷٫۱۵ـ ۹٫۳۰
مولن‌روژ (۷۵۲۹۲۹) ۱۱ـ ۱ـ ۳ـ ۵ـ ۷ـ ۹
شهوند (۳۵۴۰۴۰) ۱۰٫۳۰ـ ۱۲٫۳۰ـ ۲٫۳۰ـ ۴٫۳۰ـ ۶٫۳۰ـ ۸٫۳۰
نپتون (۷۶۰۱۳۶) ۱۱ـ ۱ـ ۳ـ ۵ـ ۷ـ ۹
لیدو (۹۵۱۵۱۱) ۱ـ ۱۲ـ ۲ـ ۴ـ ۶ـ ۸
ژاله (۳۰۴۱۲۰) ۱۰٫۳۰ـ ۲٫۳۰ـ ۴٫۳۰ـ ۶٫۳۰ـ ۸٫۳۰
المپیا (۹۲۶۷۹۶) ۱۰٫۴۵ـ ۱ـ ۳ـ ۵ـ ۷ـ ۹
پاساژگاد (۳۴۲۷۸۲) ۹ـ ۱۱ـ ۱ـ ۳ـ ۵ـ ۷ـ ۹
رکس (۳۱۸۲۴۲) ۱۰٫۳۰ـ ۲٫۳۰ـ ۴٫۳۰ـ ۶٫۳۰ـ ۸٫۳۰
توسکا (۵۳۹۵۴۴) ۹ـ ۱۱ـ ۱ـ ۳ـ ۵ـ ۷ـ ۹
چرخ فلک (۹۵۰۵۵۸) ۹ـ ۱۱ـ ۱ـ ۳ـ ۵ـ ۷ـ ۹
(×) کارمن عشومگر ـ رنگی ـ اوتالوکا
ب‌ب (۸۲۹۶۴۱) ۱۰ـ ۱۲ـ ۲ـ ۴ـ ۶ـ ۸ـ۱۰
★ گرگ شب ـ رنگی ـ کالوین لاکهارت
پولیدور (۸۹۲۷۳۱) ۱۱٫۳۰ـ ۱٫۳۰ـ ۳٫۳۰ـ ۵٫۳۰ـ ۷٫۳۰ـ ۹٫۴۵
★ کینه توزان ـ جایزمیگیرها
فلور (۵۲۸۰۹۶) ۹ـ ۱۱ـ ۱ـ ۳ـ ۵ـ ۷ـ ۹
★ × گناه ورهائی ـ سینما سکوپ ـ رنگی
پارک (۳۱۹۶۳۷) ۹ـ ۱۱ـ ۱ـ ۳ـ ۵ـ ۷ـ ۹
★ من او نیستم ـ سینما سکوپ ـ رنگی
همای (۳۱۱۶۶۹) ۱۰٫۳۰ـ ۲٫۳۰ـ ۴٫۳۰ـ ۶٫۳۰ـ ۸٫۳۰
★ مادام کاملیا ۲۰۰۰ ـ رنگی ـ سینما سکوپ
آریا (۳۱۹۸۸۴) ۹ـ ۱۱ـ ۱ـ ۳ـ ۵ـ ۷ـ ۹
★ میخواهم زنده بمانم ـ رنگی ـ سوزان هیوارد
بلوار (۶۵۵۲۹۲) ۱۱ـ۱ـ۳ـ۵ـ۷ـ۹
★ مزدوران الماس ـ رنگی ـ تلی ساوالاس
الوند (۳۵۶۵۳۸) ۱۰ـ ۱۲ـ ۲ـ ۴ـ ۶ـ ۸
کیهان (۵۴۶۳۶۰) ۹ـ ۱۱ـ ۱ـ ۳ـ ۵ـ ۷ـ ۹
★ مردی که از باران آمد ـ رنگی ـ چارلز برونسون
کریستال (۳۱۷۶۷۵) ۱۱ـ ۱ـ ۳ـ ۵ـ ۷ـ ۹
★ همیشه سربلند ـ قاتلین در پاریس
نامر (۳۱۴۷۹۵) ۹ـ ۱۱ـ ۱ـ۳ـ ۵ـ ۷ـ ۹
★ ۹ساعت تاجهنم ـ رنگی ـ سینما سکوپ
ادئون (۳۱۸۱۱۸) ۹ـ ۱۱ـ ۱ـ ۳ـ ۵ـ ۷ـ ۹
★ ندامتگاه زنان ـ رنگی ـ ماریلوتولو
سیلورسیتی (۲۶۱۲۰۵) ۱۱ـ ۱٫۱۵ـ ۳٫۱۵ـ ۵٫۳۰ـ ۷٫۳۰ـ ۹٫۳۰
★ سانس انگلیسی
گلدیس ۹٫۳۰ (جدال در نیمروز)

کریستال : مردی که از باران آمد
رنگی ـ چارلز برونسون

مجله دنیای ورزش
روزهای شنبه منتشر میشود

تشکیل بزرگترین اجتماع مدیران کشور در شیراز

دومین کنگره انجمن مدیریت به بررسی موضوع مدیریت و عدم تمرکز خواهد پرداخت

کنگره بمدت دو روز در هتل داریوش اجلاس خواهد داشت

دومین کنگره انجمن مدیریت ایران با شرکت ۳۵۰ نفر از مدیران بخش دولتی بخش خصوصی و مسئولانی از ارتش و دانشگاه های کشور فردا شب با نطق هویدا نخست وزیر در هتل داریوش تخت جمشید گشایش خواهد یافت.

در نخستین اجلاس دکتر نصر استاندار فارس، کاظم خسرو شاهی رئیس هیات مدیره انجمن مدیریت ایران، دکتر فرهنگ مهر رئیس دانشگاه پهلوی و انجمن مدیریت ایران مرکز فارس سخن خواهند گفت و سپس آقای نخست وزیر نطق افتتاحیه خواهد داشت.

کنگره، که بزرگترین مرکز اجتماع مدیران کشور در سطوح مختلف است، صبح روز پنجشنبه نیز یک جلسه عمومی خواهد داشت که در آن چندتن از مدیران برجسته و از جمله علینقی عالیخانی وزیر اسبق اقتصاد و رئیس کنگره که ریاست کمیته برنامه ریزی را نیز بعهده خواهد داشت در باره مدیریت و عدم تمرکز که موضوع بحث کنگره را تشکیل میدهد صحبت خواهند کرد، آنگاه سه کمیته مدیریت و عدم تمرکز در شرکت های خصوصی بریاست مهدی سمیعی - مدیریت و عدم تمرکز در موسسات دولتی بریاست امین عالیمرد و مدیریت و عدم تمرکز در موسسات عمومی و شرکت های ملی بریاست رحمت‌اله جزنی بکار خواهند پرداخت و کلیه شرکت کنندگان درکنگره در این کمیته‌ها بتبادل نظر و گفتگو خواهند پرداخت.

سه کمیته صبح و بعد از ظهرروز پنجشنبه وتمام مدت صبح روز جمعه بکار ادامه‌میدهند و ساعت ۱۲روز جمعه، سه کمیته کار تشکیل خواهند داد و هر کمیته چکیده نظریات و پیشنهادات را تهیه خواهد کرد سپس جلسه هماهنگی روسای کمیته ها و مسئولین کنگره‌برپا میشود و گزارش نهائی را تهیه میکنند.

جلسه اختتامیه کنگره بین ساعت ۳ تا ۵ بعد از ظهر روز جمعه‌تشکیل میشود دکتر عالیخانی ازمجموع گزارشها و بررسی های کنفرانس نتیجه گیری نهائی خواهد کرد و سپس شرکت کنندگان در کنگره به‌تهران باز خواهند گشت.

طی برنامه عمرانی ششم

هزار میلیارد ریال در صنعت برق سرمایه گذاری میشود

★ اولین نیروگاه اتمی کشور در برنامه ششم مورد بهره برداری قرار میگیرد

برای توسعه صنعت برق کشور در برنامه عمرانی ششم، حدود یک هزار میلیارد ریال سرمایه‌گذاری میشود واولین نیروگاه اتمی در بندر بوشهر مورد بهره‌برداری قرار خواهد گرفت تولید برق کشور در آخرین سال برنامه عمرانی ششم به ۶۰۵۰۰ میلیون کیلو وات‌ساعت خواهد رسید، همچنین برای اولین بار حدود ۵۰ مگاوات «۵۰ هزار کیلووات» از نیروی حرارت زیر زمینی بهره برداری خواهد شد.

مطالعات مقدماتی تهیه برنامه های توسعه صنعت برق در طی برنامه ششم‌عمرانی کشوردروزارت نیرو به‌پایان رسید.

درحال حاضرتولیدنیرو درسطح توسعه صنعت برق کشور از پیشرفتی چشمگیربرخوردار خواهد بودو تولید سرانه برق درآخرین سال برنامه عمرانی ششم‌به ۱۴۶۰ کیلووات ساعت خواهد رسید.

درحال حاضر تولید نیرودرسطح کشور ۱۵۷۰۰ میلیون کیلووات ساعت است که تا پایان سال‌جاری به ۱۸۵۰۰ میلیون کیلو وات‌ساعت افزایش پیداخواهد کرد ودرآخرین سال برنامه عمرانی پنجم «سال ۲۵۳۶» تولید برق کشور به ۲۲۵۰۰ میلیون کیلو وات ساعت خواهد رسید. این رقم‌درمقایسه باتولید برق در آخرین سال‌برنامه عمرانی ششم «سال ۲۵۴۱» نشان دهنده رشدی‌معادل۳۸هزار میلیون کیلووات ساعت میباشد.

در طول برنامه عمرانی ششم، به توسعه خطوط انتقال نیروا‌همیت فراوان داده خواهدشد ودر برنامه عمرانی ششم خطوط انتقال نیرو چهار صد کیلو واتی به بیش از ۷ هزار کیلو متر و خطوط ۲۳۰ کیلوولتی به بیش از ۸ هزارکیلو متر توسعه پیدا خواهد کرد. همچنین ازاولین نیروگاه اتمی بقدرت ۲۴۰۰ مگاوات «دو مولد ۱۲۰۰ مگاواتی» در بوشهر طی برنامه عمرانی ششم بهره‌برداری خواهدشد و در سیستم شبکه سراسری برق کشور مورداستفاده قرار خواهدگرفت.

ودر طی همین سالها با بهره‌برداری از نیروگاه دوم سد رضا شاه کبیر یك میلیون کیلو وات ساعت تولید نیرو بمقدار تولید نیروی برق در شبکه سراسری‌برق کشور افزوده خواهدشد.

ظرف یکماه

کشاورزان ۶۸۹ تراکتور خریدند

بمنظور تشویق کشاورزان به تولید کشت، مکانیزه تسهیلات جدیدی برای واگذاری تراکتور وسایر ماشین‌آلات کشاورزی‌فراهم و بموقع اجراء گذاشته شده است که در نتیجه آن ظرفماه گذشته ۶۸۹دستگاه انواع تراکتور از طریق بنگاه توسعه ماشین های کشاورزی در سطح کشور بفروش رفته است، همراه با فروش تراکتور های مذکور ۸۴۲ دستگاه سایر ماشین آلات کشاورزی‌نیز به بخش کشاورزی واگذار شده است.

تراکتور ها به‌اقساط‌پنج ساله و با بهره ۶در صد بوسیله بنگاه توسعه ماشین های کشاورزی در دسترس کشتکاران قرار میگیرد.

خبرهائی از بازار

صادرات پارچه پشمی

خرید پارچه پشمی توسط کشور های عربی وبرخی شیخ نشینهای‌خلیج فارس افزایش یافته وچون پارچه‌های‌صادراتی ایران مورد استقبال خریداران این‌کشورها قرار گرفته‌است پیش‌بینی میشود درآینده‌مقدار صادرات پارچه‌های پشمی‌ونخی به کشورهای مذکور افزایش یابد.

در ده‌ماهه اول‌سال جاری قریب ۲۱۷ تن پارچه پشمی‌به ارزش قریب۱۰۳٫۳ میلیون‌ریال‌بخارج‌از کشورصادر شده است، درصورتی که مجموع صادرات‌این‌فرآورده در مدت مشابه‌سال قبل حدود ۸۱ تن بارزش۳۸ میلیون ریال بوده است.

قیمت کتیرا ده درصد ترقی کرد

بازار انواع کتیرا خاصه کتیرای مفتولی از رونق‌محسوسی برخوردار است و مقدارتقاضا روی‌این‌فرآورده بیش‌از مقدار عرضه است. بهمین جهت‌قیمت‌این محصول درچند هفته‌اخیر حدود ده درصد ترقی کرده استو قیمت عمده فروشی کتیرای مفتولی درجه یك تاپنج، به‌ترتیب کیلوئی ۳۰۰۰ - ۲۵۰۰ - ۱۸۰۰- ۱۴۰۰- ۱۱۰۰ ریال رسیده است. بزرگترین کشور خریدار کتیرای مفتولی امریکا است، ولی مقدار صادرات‌این فرآورده درسال جاری به‌علت کاهش برداشت محصول‌خیلی کمترازسال گذشته است. براساس آمار گمرک ایران در ده ماهه اول‌سال جاری، قریب۱۵۹ تن‌انواع کتیرا بارزش ۶۰ میلیون ریال به‌خارج ازکشورصادرشده، درصورتی‌که صادرات این فرآورده در مدت مشابه سال قبل‌حدود ۲۸۵ تن بارزش ۹۶ میلیون ریال بوده‌است.

صادرات پوست وسالامبور

معاملات روی انواع پوست بزی‌و گوسفندی و سالامبور «پوست نیمه ساخته شده» جریان دارد ولی‌به علت افزایش مقدار عرضه نوسان قیمت ها زیادنیست و نرخها در چندروز اخیر ثابت مانده است.

مقدار صادرات این فرآورده درسال جاری بیش‌از مدت مشابه درسال گذشته بوده است. آخرین آمار منتشره از طرف‌گمرك ایران نشان میدهدکه در ده‌ماهه اول‌امسال‌مجموع صادرات انواع‌پوست بالغ بر ۱۷٫۸ هزار تن‌بارزش قریب ۱۷۳۳٫۲ میلیون ریال بوده است. مقدارو ارزش صادرات‌این فرآورده در مدت مشابه سال قبل حدود ۱۶٫۴ هزار تن‌بارزش ۱۴۸۴٫۳ میلیون ریال بوده است.

اقتصاد جهان

بازار مشترك فورد- انگلیس

لندن- آسوشیتدپرس - کارشناسان‌مسایل اتومبیل درلندن گفتند که کمپانی اتومبیل سازی امریکایی «فورد» اینک تلاش های خودرامبذول این مسئله می‌کنند که فرآورده‌های اتومبیل این کمپانی در اروپا مقام نخست را از نظر فروش حائز شود.

از آن هنگام که کمپانی«فورد» مدل های معروف (تی) را روانه بازارهای اتومبیل جهان کرد «فورد» پیوسته کوشیده است مقام اول را دربازارهای اروپای غربی بدست آورد. به عقیده این کارشناسان‌ازسال ۱۹۶۷یعنی‌زمانیکه کمپانی فورد تصمیم گرفت برنامه‌های‌قاره اروپا برای فروش اتومبیل را در بریتانیا متمرکزکند کمپانی فورد به هدف قبضه کردن بازار های اروپا نزدیکتر شده است.

حتی «والترهیز» رئیس‌شعبه‌فورددرانگلیس تاحدی به رسیدن‌به‌هدف کمپانی فورد خوشبین است که اخیرا در یک مصاحبه مطبوعاتی گفت همانطور که کشورهای اروپای بازار مشترک را تشکیل دادند فورد نیز اینک بامتمرکز کردن فعالیت های خود در انگلستان درمعنی یک‌بازار مشترک فورد - انگلیس درزمینه فروش اتومبیل تشکیل داده است.

ارزش سویس

ژنو - یونایتدپرس - سازمان «ثروت‌ملی» سویس ارزش کل کشور سویس را حدود ۶۶۰ میلیارد فرانک سویس (۲۶۴ میلیارد دلار) برآورد کرده‌وارقام جالب دیگری درباره دیگر جنبه‌ها ومنابع سویس ارائه داده است. بموجب گزارش این سازمان سرمایه گزاریها و سهام برجسته حدود ۱۹۰ میلیارد فرانک سویس (۷۶ میلیارد دلار) برآورد شده درحالیکه‌اموال ودارایی های متعلق بدولت ۱۸۰ میلیارد فرانک (۷۲ میلیارد دلار) قیمت گزاری گردیده است. خانه‌ها و آپارتمانهای متعلق به صاحبان خصوصی در ارزیابی ۱۸۰ میلیارد فرانک (۷۲ میلیارد دلار) برآورد گردیده است. درحالیکه اشیاء ولوازم خانه متعلق به مردم واتومبیل‌های مردم ۳۰ میلیارد فرانک (۱۲ میلیارد دلار) قیمت‌گزاری گردیده است.

باجمع اقلام وارقام فوق سازمان ثروت ملی نظر داده است که کشور سویس درحال حاضر۲۶۴ میلیارد دلار ارزش دارد واگر قرار باشد سویس معامله شود خریدار باید این مبلغ را بعنوان بهای سویس بپردازد.

وضع ضعیف دلار وپوند

بروکسل - یونایتدپرس- وضع دلارامریکا وپوند انگلیس دربورس های بروکسل‌درمعاملات آخر هفته پیش بطور کلی ضعیف بود. درزوریخ قیمت طلا به میزان ۷۵ سنت وبه۱۳٫۳۷۵ دلار و ۵۰ سنت و درلندن به ۱۳۲٫۳۷۵ دلار هر اونس تنزل پیدا کرد.

دربورس زوریخ‌قیمت‌پوندانگلیس‌از۴٫۳۱۸۳ به ۴٫۳۱ فرانک سویس ودر فرانکفورت از ۴٫۱۵۱۰ به ۴٫۱۴۲۰ مارک تنزل پیداکرد.

دربورس فرانکفورت دلار امریکا نیز در هفته پیش وضع چندان مستحکمی نداشت و قیمت آن از ۲٫۴۲۱۰به۲٫۴۱۷۵ مارک سقوط کرد. باتضعیف وضع دلار وپوند در اکثربورس های اروپایی معاملات روی این دو پول نیز بخصوص در روزهای آخر هفته گذشته تقلیل پیداکرد و تلاش های مسئولین امور پولی نیز جهت عادی کردن وضع دلار و پوند به نتیجه نرسید اینک دربورس های اروپایی سوداگران بین‌المللی تاروشن شدن وضع پوند ودلار از معاملات مهم روی این‌دوپول‌خودداری می‌کنند.

شهید تصوری باطل

بقیه از صفحه ۶

بلکه قانون آزمایش خون در سال ۱۳۱۷تصویب وبه‌وزارت دادگستری تکلیف شده که هر زمان هرجا صلاح بداند باجرا گذارد و درتهران که‌ازامکانات بیشتر برخوردار بوده وهست در سال ۱۳۳۴ باجرا گذارده شد که در بدو امرتنها گواهی تندرستی از بیماریهای مقاربتی لازم بود و مقرر شده بود زن ومردی که خیال ازدواج‌دارند (نامزدها) به بیمارستانی‌مراجعه و مورد آزمایش خون قرار گرفته وگواهی تندرستی‌دریافت وبدفترخانه‌ای که خیال‌ازدواج دارند ارائه دهند و بعدها بتدریج در مراکز استانها و بعضی شهرستانها باجراگذاشته شده که هنوز هم در بعضی نقاطی که امکان آزمایش‌نیست مسئله گواهی تندرستی برای ثبت ازدواج مطرح و الزام نیست.

بعد در سال ۵۲ گواهی عدم ابتلای به بیماری سل ضمیمه گردید که گرچه متاسفانه بیمارستانهای وزارت بهداری با معطل کردن و اشکال‌تراشی برای مراجعان مشکلاتی‌بوجود می‌آورند ولی رویهم‌رفته‌مسئله خوبی بنظر میرسد.

۵- ایشان برای رفع‌مشکل مطروحه دست کاری قانون را تشخیص داده‌اند که فردی‌بنظر نمیرسد. درست است که آقای سردفتر مزبور روی احتیاط مقراتی تکلیف کرده‌اند که این آقا و خانم از هم جدا شده‌باید برگه گواهی تندرستی بیاورند ولی برای حل این بن‌بست راههائی نیز بنظر می‌رسد که شقاق و جدایی را برطرف و پیوند را برقرار خواهد نمود که ذیلا به بیان یکی دو نکته آن اشاره می‌شود.

اولا - باتوجه به اینکه طلاق بین این آقاوخانم صوری بوده و واقعی نبوده علقه زناشوئی آنها بحال خودباقی و برقراراست و بایک‌اقرارنامه که دردفتر اسناد رسمی تنظیم خواهند نمود علاج جدائی خواهد گردید. ثانیا - برفرض که طلاق واقعی بوده با توجه به‌اینکه آن دو نفر خیال‌ادامه زندگی و تجدید زناشوئی داشته‌اند قطعا با این نیت، در زمان عده رجوع واقع شده باز می‌توانند بدفتر اسناد رسمی مراجعه نموده و این رجوع را با تنظیم اقرارنامه‌ای که در ایام عده رجوع‌نموده‌اند زناشوئی‌تثبیت ومدرک‌زناشوئی بدست خواهند آورد و در این صورتها نیازی به ارائه‌گواهی تندرستی نیست.

در این دوصورت فرض‌شده که همسر مطلقه دارای عده هست یعنی یائسه نیست، یعنی بسن بنجاه نرسیده در اینحال عده ایشان سه ماه و ده‌روز نیست که آقای مطیعی مرقوم فرموده‌اند بلکه عده نسبت‌به زنان تفاوت دارد که در بعضی از موارد سه ماه تمام است نه سه ماه و ده روز. و دربعضی موارد از سه ماه کمتر وگاهی هم از سه ماه بیشتر است که درصورت اخیر عده باقی‌است و رجوع قابل ثبت در دفتر طلاق میباشد. و برسردفتر مربوطه است که از حال زن تفحص کند.

Tender No. 2.35.24

Haft Tappeh Cane Sugar Agro-Industrial Company invites Tenders for 385 Items Tools

Parties interested in participating in the Tender may obtain the documents, containing the relevant terms and conditions by depositing the amount of 500 Rials (five hundred) in the count number 160 at Bank Melli Iran-Haft Tappeh Branch and presenting the cash receipt to the following locations:
1— Material Department's office of Haft Tappeh Cane Sugar Agro-Industrial Company at 6th Floor of Ministry of Agricultie and Natural Resource's Building No. 2, End of Azar Avenue, Corner of Elizabeth Blvd. Tehran.
2— Material Department's office of Haft Tappeh Cane Sugar Agro-Industrial Company at 139 Soughra at Ave. Amanieh District, Ahwaz.
3— Material Department of Haft Tappeh Cane Sugar Agro-Industril Company at Haft Tappeh (Khuzestan).
Bids shall be submitted to the post office of Haft Tappeh Cane Sugar Industrial Company at Haft Tappeh, either by hand or by registered mail addressed to P.O. Box 75, Ahwaz to be received no later than 9.00 am. 27.4.77
The Bids will be opened in the company's Main Office at Haft Tappeh at 10.00 a.m. the same day.
Bidders would be at libert to attend the Bids opening session.

Haft Tappeh Cane Sugar Agro-Industrial Company

از تورهای استثنائی قبل از نوروز استفاده کنید.
وباتلفن ۶۶۷۸۴۷ جای خود را رزرو نمائید.
۱۵ روز لندن-رم
با هواپیمای جت- هتل- صبحانه- گردش و نقل وانتقالات از فرودگاه
قیمت فقط ۴۵۰۰ تومان
تاریخ حرکت: ۲۱ و ۲۸ بهمن ۵ و ۱۲ اسفند
منتظر تاریخهای بعدی باشید
آژانس مسافرتی تورموند
وصال شیرازی جنب پمپ بنزین (شاهرضا)

NISSAN PATROL
4-Wheel Drive

نیسان پاترول
ساخته شده توسط کسانیکه داتسون را در جهان بشهرت رسانیده‌اند..

نیسان پاترول. اتومبیلها و کامیونهای داتسون هنگی در یک امر مشترک میباشند.
مرغوبیت، استحکام و زیبائی با استانداردهای جهانی.

انواع اتومبیلهای نیسان پاترول بدو دیفرانسیل مجهز بود ومخصوصا" طوری طرح گردیده‌اند که انواع و اقسام ماموریتهای محوله را درجاده وبیابان براحتی و سهولت انجام دهند نیسان پاترول محکم، با دوام و قابل اعتماد میباشند.

کلیه مدلهای پیکاپ، سقف برزنتی واستیشن مجهز به دو دیفرانسیل بوده که بوسیله موتوری به حجم ۳۹۵۶ سانتیمتر مکعب رانده میشوند وقدرت تولیدی موتورآن در ۳۶۵۰ دوردر دقیقه، ۱۳۰ اسب میباشد. با داشتن چنین قدرتی حمل و نقل هر نوع بار بآسانی انجام پذیر است.

انجام هر کاری بوسیله یکی از مدلهای نیسان پاترول میسر است. مدلهای سنگین وخشن جهت حمل ونقل کالای زیاد و انجام ماموریتهای سخت وغیرممکن و مدلهای ویژه جهت تبدیل به آمبولانس، اتومبیلهای اورژانس و آتش‌نشانی وغیره انواع دستگاهها و وسایل یدکی و اضافی نیز موجود میباشند.

DATSUN
DATSUN Product of NISSAN
نیسان پاترول محکم با قابلیت بیشتر.

وانت نیسان پاترول
طول ۴۴۸۵ میلیمتر
عرض ۱۷۱۵ "
ارتفاع ۱۸۷۰ "

نیسان پاترول سقف برزنتی
طول ۴۰۷۰ "
عرض ۱۷۱۵ "
ارتفاع ۱۹۸۰ "

نیسان پاترول
دولوکس سقف فلزی
طول ۴۰۷۰ میلیمتر
عرض ۱۷۱۵
ارتفاع ۱۹۴۵

شرکت ایران فرنیز (مسئولیت محدود) تهران- خیابان بوذرجمهری - ساختمان فردانش - طبقه دوم تلفن ۵۲۲۲۵۱ - ۵۲۴۵۷۶

(فروشگاه تعاونی مصرف شهر وروستا طی مراسمی درمیدان کورش کبیر بوشهر افتتاح شد)

آقای امیرقاسم معینی وزیرکشور هنگام سخنرانی در مراسم گشایش فروشگاه تعاونی مصرف شهر و روستا در بوشهر. آقایان دکتر مهدی بطحائی استاندار بوشهر و مهندس سیروس غنی‌پور مدیر کل تعاون وامور روستا ها در عکس دیده میشوند.

همزمان با برگزاری جشنهای بزرگداشت سالروز انقلاب شاه و ملت، فروشگاه‌شماره‌یک تعاونی شهرو روستا در بوشهر طی مراسم باشکوهی با حضورآقای امیر قاسم معینی وزیر کشور و دکتر بطحائی استاندار بوشهر گشایش یافت.

در این آئین‌که گروهی ازمقام های محلی استان نیز شرکت داشتند، آقای شاه امیری‌نماینده سازمان تعاون مصرف شهر و روستا گفت:

سازمان شهر و روستا که به منظور رفاه مردم و جلوگیری‌از گرانفروشی تشکیل شده چون تامین ارزاق عمومی و نیازمندی های مردم را از طریق منابع‌اولیه تولید بر عهده دارد مورد توجه ات همایونی است و شاهنشاه آریامهر همواره برای گسترش‌و توسعه شبکه سازمان در سراسر کشور اوامر موکدی صادر فرموده‌اند.

هم‌اکنون سازمان جمعا ۳۱۶ واحد فروش در سراسر کشور دارد که از این تعداد ۱۶۴ واحد در تهران و ۱۵۲ واحد دیگر در شهرستان ها میباشد. فروشگاهی که از امروز مورد بهره‌برداری قرار میگیرددر زمینی بمساحت ۲۰۰۰ متر مربع و با هزینه سی و هفت میلیون و پانصد هزار ریال بنا شده و دارای یک سالن فروش، انبار، چهار دستگاه سردخانه بظرفیت های بین ۲۰ تا ۶۰ تن برای نگاهداری مواد پروتئینی‌و سایر مواد فاسدشدنی است. امیدواریم باافتتاح این واحد در بوشهر قدمی برای رفاه اهالی برداشته شود و مردم غیور بوشهر بتوانند احتیاجات خود را ازیک منبع مطمئن تامین نمایند.

وی در خاتمه از کمکها و همکاری های استاندار بوشهر، مهندس غنی پور مدیر کل و همچنین معاون اداره کل تعاون وامور روستا ها سپاسگزاری کرد.

دراینجا وزیر کشور طی سخنانی تقارن افتتاح‌این‌فروشگاه راباپنجاهمین سال شاهنشاهی پهلوی و سالروز ششم بهمن به فال نیک گرفت و اظهار داشت: باید به تیمسار ساسانی بافعالیت و پشتکاری که دارند تبریک گفت و این انتظار را داشت که تعداد فروشگاه ها با توجه به سیاست عدم تمرکز در استان ها و شهرستان ها افزایش یابد.

آقای معینی وزیر کشور اضافه کرد:

اینگونه فروشگاه ها در اجرای یکی از اصول مهم‌انقلاب شاه و ملت ایجاد میشود و همانگونه که میدانیم شاهنشاه آریامهر به مسئله تثبیت و تعدیل قیمت هاو رفاه مردم توجه‌خاص دارند، بنابراین تشکیل این فروشگاه ها بدون آنکه بر بالا بردن کاذب قیمت ها در سطح شهر اثری بگذارد قدرت معنوی مردم را در جهت خرید افزایش میدهد.

امیدوارم لوازات توسعه و پیشرفت‌هرچه‌بیشتر استان‌بوشهر درآینده نزدیکی شاهد و ناظر گشایش تعداد بی‌شماری از این فروشگاه ها در استان بوشهر باشیم.

در پایان وزیر کشور و دیگر شرکت کنندگان در مراسم، از غرفه های مختلف فروشگاه که انواع کالا های مصرفی در آنها بطرز زیبائی چیده شده بودیدن کردند.

پنجاهمین سال سلطنت شکوهمند وافتخار آفرین دودمان پهلوی‌را به عموم ملت ایران تبریك میگوید
شرکت سهامی خاص پات پارکو

اطلاعات

رادیو و تلویزیون

دکتر داریوش دبیری

از میان نامه‌ها ـ نگاهی به بر نامه‌ادب کهن

گورکن و جاروکش در کسوت صاحبنظران

مسئولان ادب‌کهن تلویزیون بعد ازیکسکوت نسبتاطولانی بمنظور نوآوری‌در شیوه‌ارائه شرح احوال‌وافکار نام‌آوران ادب و فرهنگ این سرزمین طرحی ریختند واجراء کردند ودربوق‌وکرنا آوادرانداختند که: «ایهاالناس حالا بعد از مدتی فترت ، شاهد جولان ما در عرصه‌ادب و فرهنگ‌باشید و ساعت . . . روز . . . برنامه تقدیمی گروه ادب را از شبکه سراسری ببینید (بعینه آگهی های سینمائی) .

من که خود را اگر نه اهل لااقل عاشق و طالب فرهنگ وادب این مرزوبوم میشناسم، به تماشای آن برنامه نشستم و سخت‌انگشت حیرت و حسرت بدندان گزیدم که چطور کسی ، حتی نه در مقام تهیه کنندگی ، و حتی نه‌زیر سایه آقایان‌اساتید دانشگاه..! دلش می‌آید که باینگونه بی‌رحمانه ، پیکره رویائی خیام بزرگوار را که بیش و پیش‌از حد شاعریش ریاضیدان‌ومنجم بزرگ جهان بوده است ، در خاطره‌ها بشکندوخرد وخمیر کند و استخوان های این بزرگوار را در گور بلرزاند ؟

اینهمه دانشمند از ایران و چهار گوشه جهان آمدند و روی‌افکار خیام و آثارش کار کردند واینهمه کتاب در مقام علمی و فرهنگی خیام نوشته شده است ولی‌تهیه کننده‌تنها، گورکن، جاروکش صحن‌مقبره ویک ماشین‌پاراجلوی دوربین مینشاند و اجازه میدهد این عوام‌الناس ، آنچنان مشمئز‌کننده درباره‌این‌نام‌آور جهان، دهن به هرزه گشایند ولاطائل بگویند ؟

چگونه مسئولان این گروه حاضر شده‌اند در برنامه‌شان نشان بدهند که اینها بالهجه نیشابوری (که اتفاقا شیرین‌هم است) بگویند :

«ما نمدنیم ای آقا که بوده؟ مگن شاعر بوده ...» و آن یکی بگوید :«وقتی مامور انجمن (لابدمنظور انجمن‌ملی حفاظت آثار باستانی است) آمد ، مو بابیل‌استخوان های ای آقا ره از جوار امامزاده محروق درآوردم‌و توپیت ...! ریختم ، بعد نماینده انجمن گفت مو به تهرون کاردرم ، مرم و برمگردم، ای‌استخوانها همین‌جاباشه : وبعد که‌دوباره نماینده انجمن از تهران آمد، استخوانهارو آوردیم ای‌جا «مقبره خیام» چال کردیم» .

شنبه شب (۹ر۱۱ر۲۵۳۵) از این گروه برنامه دیگری دیدم. این‌بار آقایان پاتوی کفش گروه ادب امروز و جماعت ایران زمین هم کرده بودند ، برنامه در باره استاد کمال ـ

بقیه در صفحه ۲۱

تلویزیون رنگی
شارپ
ساخته و تکمیل شده توسط
سیستم‌های کامپیوتر ساخت ژاپن

تلویزیون رنگی
دنیای رنگی فیلیپس واقعی تراست
PHILIPS

قابل توجه کلیه مردم ایران
بخصوص سپاهیان انقلاب
معجزه آموزش انگلیسی ۳ تی بست
از این پس بجای آنکه به کلاس بروید کلاس را به خانه بیاورید
مکالمه ـ گرامر ـ اعزام ـ تافل
از راه دور صد درصد تضمینی
هرچه زودتر با ما تماس بگیرید
شهرستانی‌ها: تهران کوروش کبیر جنب پمپ بنزین داودیه موسسه انگلیسی بست.
تهرانیها: آدرس فوق و تلفن ۲۳۹۵۳۶

برنامه اول (شبکه)

چهارشنبه

۱۷ـ۰۰ تلاوت قرآن
۱۷ـ۱۵ اشعار مذهبی
۱۷ـ۱۵ اشعار مذهبی
۱۷ـ۳۰ فیلم‌مستند ـ اسرار دریاها
۱۸ـ۱۵ گفتگوی مذهبی
۱۸ـ۴۰ اخبار
۱۸ـ۵۰ اخبار ورزشی
۱۹ـ۰۰ فیلم مستند رازبقا
۱۹ـ۳۰ خانواده
۲۰ـ۰۰ اخبار و تقدیم تاریخ
۲۰ـ۴۰ سالروز تاسیس بانک ملی ایران و افتتاح بیمارستان بانک ملی ایران
۲۰ـ۵۵ بیمارستان پزشکان
۲۱ـ۴۵ برنامه ویژه
۲۲ـ۱۵ برنامه ششم عمرانی
۲۲ـ۴۵ دنیای آب

پنج شنبه

۱۲ـ۰۰ اخبار
۱۲ـ۰۵ تدریس قرآن
۱۲ـ۳۰ کانن
۱۳ـ۳۰ دختر استثنائی
۱۴ـ۰۰ اخبار
۱۴ـ۳۰ خیابان سه‌سامی
۱۵ـ۲۰ فیلم آموزشی
۱۵ـ۴۵ واریته
۱۶ـ۰۰ مجله ورزشی
۱۷ـ۰۰ برنامه کودکان
۱۸ـ۴۰ اخبار
۱۸ـ۵۰ اخبار ورزشی
۱۹ـ۰۰ ماجرا
۱۹ـ۳۰ داستان همیشگی
۲۰ـ۰۰ اخبار و تقویم‌تاریخ
۲۰ـ۴۰ شوو سرگرمی
۲۲ـ۱۰ برنامه ششم عمرانی
۲۲ـ۴۰ فیلم سینمائی «مردچاق»

تلویزیون

برنامه های تلویزیونی زیر از طرف سازمان رادیوتلویزیون ملی ایران اعلام شده است
مسئولیت هرگونه تغییر در ساعات وچگونگی برنامه‌ها با آن سازمان است

بین‌المللی

چهارشنبه

۱۴ـ۳۰ فیلم ـ
۱۶ـ۰۰ خلاصه اخبار
۱۶ـ۰۵ بعدا اعلام میشود
۱۶ـ۳۰ خیابان سه‌سامی
۱۷ـ۳۰ کارتون
۱۷ـ۴۵ وایات‌ارب
۱۸ـ۱۰ خانه کوچک
۱۹ـ۰۰ اخبار
۱۹ـ۲۵ شودیکوان‌رایک
۱۹ـ۵۰ برنامه‌ای از رادیو تلویزیون ملی ایران
۲۰ـ۴۰ ماد
۲۱ـ۱۰ شکارچی
۲۲ـ۰۰ اخبار
۲۲ـ۲۵ فیلم سینمایی

پنج شنبه

۱۱ـ۲۰ منتظر باش تا بدرت
۱۱ـ۴۰ ورزش
۱۴ـ۴۵ فیلم سینمائی
۱۶ـ۰۰ خلاصه اخبار
۱۶ـ۰۵ شومایک داکلاس
۱۶ـ۵۵ فیلم سینمائی
۱۸ـ۰۰ بعدا اعلام میشود
۱۸ـ۳۵ ماجراهای عشقی
۱۹ـ۰۰ اخبار
۱۹ـ۲۵ شودوریس دی
۱۹ـ۵۰ دانی وماری
۲۰ـ۴۰ اوقات خوب
۲۱ـ۰۰ مردشش میلیون‌دلاری
۲۲ـ۰۰ اخبار
۲۲ـ۲۵ دکتر سایمن‌لاک
۲۲ـ۵۰ کانن

برنامه دوم

چهارشنبه

۱۹ـ۰۰ موسیقی و اسلاید
۱۹ـ۳۰ برنامه کودک
۲۰ـ۰۰ اروپا در یک نگاه
۲۰ـ۴۰ اخبار از برنامه دوم
۲۱ـ۰۰ زمان : بررسی رویداد های هنری
۲۲ـ۰۰ جشن هنر
در پایان خبر و مجله خبری

پنج شنبه

۱۹ـ۰۰ موسیقی و اسلاید
۱۹ـ۳۰ واریته رنگارنگ
۲۰ـ۱۰ دنیای پرتحرک
۲۰ـ۴۰ اخبار از برنامه دوم
۲۱ـ۰۰ حادثه جویان
۲۱ـ۲۵ تیتر اول
۲۲ـ۳۰ فیلم تلویزیونی هفته : (معجزه)
درپایان اخبار

یادبود فروغ در هنر هفته

هر هفته (ویژه فروغ‌فرخزاد) برنامه‌ای از : جمشید گرگین
برنامه هنر هفته که هر پنجشنبه‌ساعت سه تاچهار بعد ازظهر ازبرنامه دوم رادیو پخش می‌شود ، این هفته اختصاص دارد بفروغ‌فرخزاد بمناسبت‌دهمین سالگرددرگذشت او .

★★★

در ابتدای این‌برنامه‌گفتگوی ایرج گرگین با فروغ فرخزاد که چهارده سال پیش صورت گرفته ، پخش می‌شود که در آن فروغ و ایرج گرگین چند شعر شاعر را می‌خوانند .

گفتگو با منوچهر آتشی و سیمین بهبهانی بخش دیگری از برنامه هنر هفته است . در این برنامه چند شعر دیگر از فروغ‌خوانده می‌شود وبه‌گفتگو های اوبامطبوعات نیز نظری افکنده‌میشود و نظریه احمد شاملو در باره فروغ نیز بیان می‌شود .

در آغاز برنامه شعر تولدی دیگر باصدای‌فروغ بخش می‌میشود دو شعر «تنهایی‌ماه» با صدای ایرج گرگین پایان بخش برنامه است .

هنر هفته را جمشید گرگین از هفت ماه پیش برای برنامه دوم رادیو می‌سازد و در آن از آخرین رویداد های هنری ایران و جهان بهمراه گزارش هایی در این زمینه ، بهره‌می‌گیرد .

گویندگان این برنامه ژالاک و جمشید گرگین هستند و تهیه کننده‌اش امیر افشاراست.

آیا تاکنون در کپنهاک بوده‌اید؟
اکنون شما این فرصت را دارید، پرواز بدون توقف، تهران ـ کپنهاک فقط ۵ ساعت و سه ربع طول میکشد.
کپنهاک یکی از زیباترین پایتخت های دنیاست و ما تنها مردمی نیستیم که اینطور فکر میکنیم، این شهر درحدود یک میلیون نفر جمعیت دارد. بدون هیچگونه آسمان خراش با برجهای زیبا و آسمان آبی، شما یک چنین اتمسفر دوستانه‌ای را در کمترجایی از دنیا پیدا خواهید کرد..... فروشگاههای وسوسه انگیز و بسیاری از مناظر مختلف.
بیایید و خودتان تجربه کنید. دانمارکیها قلباً به شما خوش آمد میگویند. برای دریافت اطلاعات بیشتر ورزرواسیون با آژانس مسافرتی خودتان و یا با شرکت هواپیمائی اس آ اس با تلفنهای ۲۸ـ۸۹۲۲۲۷، ۸۲ـ۸۹۵۵۸۱ و ۱۶ـ۸۹۵۲۱۵ تماس حاصل نمایید.
DENMARK
دانمارکی که دوست خواهید داشت

تورهای نوروزی ۲۵۳۶
آژانس جهانگردی مهاجری و شرکاء

نام تور	مدت تور	مسیر	تاریخ‌های حرکت
لندن	۱۴روز	لندن	۲۷ـ۲۹اسفند
اپفل	۱۵روز	لندن ، پاریس	۲۵ـ۲۶ـ ـ۲۸ـ۲۹اسفند ۱ـ۲فروردین
فرانسه	۱۴روز	پاریس ،هامبورگ ، لندن	۲۵ـ۲۶ـ ـ۲۸ـ اسفند ۱ـ۲فروردین
اتریش	۱۵روز	وین ،آمستردام ،لندن ،برلین	۲۴ـ۲۵ـ۲۶ـ۲۷ـ۲۸ـ۲۹اسفند ۱ـ۲ فروردین
افریقای شرقی	۱۶روز	قاهره ،آد یس آبابا ،نایروبی	۲۶ـ۲۹اسفند
جزایرقناری	۱۶روز	مادرید ، تنریف ، لندن	۲۴ـ۲۵ـ۲۶ـ۲۷ـ۲۸ـ۲۹اسفند ۱ـ۲ فروردین
پارادایز	۱۶روز	بانکوک ،پاتایا ، سنگاپور ،مانیل هنگ‌کنگ	۲۳ـ۲۴ـ۲۵ـ۲۶ـ۲۷ـ۲۸ـ۲۹اسفند ۱ـ۲ فروردین
بارسلون	۱۸روز	رم ،بارسلون ،لندن	۲۳ـ۲۴ـ۲۵ـ۲۶ـ۲۷ـ۲۸ـ۲۹اسفند ۱ـ۲ فروردین
افریقای جنوبی	۱۹روز	ژوهانسبورک ، کیپ‌تان ،نایروبی آدیس‌آبابا	ـ۲۷ـ۱ اسفند
۳هفته۳شهر	۲۱روز	رم ، لندن ، پاریس	۱۷ـ۱۸ـ۱۹ـ۲۰ـ۲۱ـ۲۲ـ۲۳ـ۲۴ـ۲۵ ۲۶ـ۲۷ـ۲۸ـ۲۹اسفند ۱ـ۲ فروردین
ریویرا	۲۱روز	نیس ، پاریس ، لندن ، رم	۱۷ـ۱۸ـ۱۹ـ۲۰ـ۲۱ـ۲۲ـ۲۳ـ۲۴ـ۲۵ ۲۶ـ۲۷ـ۲۸ـ۲۹اسفند ۱ـ۲فروردین
کازابلانکا	۲۱روز	لندن ،مادرید ،کازابلانکا ،الجزایر تونس، رم	۲۵ـ۲۶ـ۲۷ـ۲۸ـ۲۹اسفند
فوجی‌یاما	۲۱روز	بانکوک ،سنگاپور ،اوزاکا /کیوتو توکیو ، سئول ،هنگ‌کنگ	۲۰ـ۲۱ـ۲۲ـ۲۳ـ۲۴ـ۲۵ـ۲۶ـ۲۷ـ۲۸ ۲۹اسفند ۱ـ۲ فروردین
استرالیا	۲۱روز	توکیو ،مانیل ،سیدنی ،سنگاپور بانکوک ،هنگ‌کنگ	ـ۲۹اسفند ۳ فروردین
گلدن‌گیت	۲۱روز	نیویورک ،واشنگتن ،میامی ،لوس آنجلس ،لاسوگاس ،سانفرانسیسکو ،لندن	۲۰ـ۲۱ـ۲۲ـ۲۳ـ۲۴ـ۲۵ـ۲۶ـ۲۷ـ۲۸ ۲۹اسفند ۱ فروردین
۳شهر	۲۲روز	رم ،نیویورک ، لندن	۲۶ـ۲۷ـ۲۸ـ۲۹اسفند ۱ فروردین
تاج محل	۲۵روز	دهلی ،بانکوک ،پاتایا ،توکیو ، هاکونه ،کیوتو ،مانیل ،هنگ‌کنگ	۲۵ـ۲۷ـ۲۹اسفند ۲ فروردین
آمریکای جنوبی	۲۷روز	مکزیکو ،آکاپولکو ،بوئنس‌آیریس ، مونتئویدئو ،سائوپولو ،ایگواسو ، ریودوژانیرو	۲۶ـ۲۷ـ۲۸اسفند
دوردنیا	۳۸روز	بانکوک ،هنگ‌کنگ ،توکیو ،هونولولو سانفرانسیسکو ،لاسوگاس نوس‌آنجلس واشنگتن ،نیویورک ،لندن	۲۵ـ۲۷ـ۲۹اسفند

آژانس جهانگردی مهاجری و شرکاء در ایام هفته همه روزه از ساعت ۸ صبح تا ۸ بعدازظهر جهت فروش بلیط مسافرتهای داخلی وتمام نقاط جهان باز است
برای دریافت برنامه کامل تورهای نوروزی
به آژانس جهانگردی مهاجری و شرکاء
خیابان ویلا شماره ۵
تلفنهای: ۸۲۵۰۵۲-۸۲۴۰۷۴-۸۳۱۰۸۱ مراجعه فرمائید
آژانس جهانگردی مهاجری و شرکاء جمعه ها از ساعت ۹ صبح تا ۱۲ باز است
برای تهیه تورهای فوق در شهرستانها به شعب زیر مراجعه فرمائید :
آبادان ـ آژانس جهانگردی‌مهاجری وشرکاء ـ تلفن ۳۲۵۹۴ ـ ۳۲۴۸۰ ـ ۳۲۶۸۰
شیراز ـ آژانس جهانگردی مهاجری و شرکاء ـ تلفن ۲۶۳۶۶ ـ ۲۶۹۶۳
مشهد ـ آژانس جهانگردی مهاجری‌وشرکاء ـ تلفن ۲۸۸۵۴ ـ ۲۰۷۵۷
اهواز ـ آژانس جهانگردی‌مهاجری وشرکاء ـ تلفن ۲۲۹۴۵ ـ ۲۳۹۰۰
اصفهان ـ آژانس توریستی پرستیژ ـ تلفن ۴۴۵۴۴

بیدادگر
یک فیلم فراموش نشدنی

برنامه امروز سینما
متروپل لاله‌زارنو
سوفیالورن ـ ستاره سکسی طناز را بهمان فریبندگی و جذابیت که دوست دارید ، فقط‌دراین‌فیلم میتوانید‌ببینید
از فردا صبح در سینما
کریستال

کارلوپونتی تقدیم میکند
سوفیالورن
مارچلو ماستروایانی
درفیلم زنگی

معشوقه گانگستر
بخش از یونایتد آرتیست
سینما کریستال ـ لاله‌زار نو چهار راه منوچهری ـ با پارکینگ مجهز ووسیع جنب سینما ـ تلفن رزرو ۳۱۷۶۷۵

جدول ویژه شماره ۱۱۲۵

افقی :
۱ـ وقتی که در گرفت جهان به زیر آب فرو رفت ـ از موجودات درمینی ۲ـ تکرارش‌نوعی دامن‌است ـ کوئی در عرب تهران ـ محو شده ۳ـ بندگان خدا ـ شراب برنج ـ گاهی‌با تماشا آید ـ انباز ٤ـ از واحدهای زمان ـ پسوند مانند ـ گهوارهـ بلی به زبان آلمانی ٥ـ از گلهای خارجی‌ـ همان پدر است ٦ـ بازیادش به جائی هم میرسند ـ علامت مغول صریح ـ قاعده و روش ـ میان چیزی‌ـ مکان ۷ـ در وقت خرید به دست میگیرند ـ نردسنی در کار ـ درخت انگور ـ حیله‌گر ۸ـ اثری از پیر لوئیس ۹ـ در حمام به کار آید ـ به‌گرو گذاردن ـ اول ورمی چینند و بعد زیر گریه می‌زنند ـ شوخی و مزاج ۱۰ـ پایه و بنیان ـ برادر عرب ـ فوج جنگی ـ دباغی کردن پوست ـ درویش می‌کشد ۱۱ـ گرداستـ ورزش روز ۱۲ـ توانائی ـ بچه شیر ـ عامل اصلی وراثت ـ پشت‌و عقب ۱۳ـ عدد مجهول در جبر ـ خارج زمین فوتبال ـ قسمت زیادی از بدن را تشکیل‌داده ـ شادی‌و نشاط ١٤ـ مشت برای‌خروار چنین است ـ از پادشاهان ساسانی ـ ماهی قرمز ۱۵ـ با آن ساندویچ درست‌می‌کنند ـ ازنویسندگان معروف معاصر ایتالیا که بخاطر داستانهای جذاب کوتاهش جایزه نوبل را ربود .

عمودی :
۱ـ انجیر در لفظ عرب ـ به کارش اطمینان کنید ـ درخت زرد آلوی بی‌پیوند ۲ـ بخشنده ـ بیشتر کریبان یا را میگیرد ـ از مشهور ترین شاعران معاصر ۳ـ فلزیست ـ پیاله شرابخواری ـ آنچه خوردنی است ٤ـ عرب عزیزش میدارد ـ معشوقه کلاه مخملی‌ـ ضمیر باطن ـ آغل گوسفندان ٥ـ نگونسار ـ سرگشته درعشق و عاشقی ـ سرحال‌وشاداب ـ علامت جمع است ٦ـ از درختان سایه‌گستر ـ ماهی در سال ـ سود پول ۷ـ درخت زبان گنجشک ـ غذای اول ـ شهری در آذربایجان ـ کج دهان ۸ـ ظلم وستم ـ درخواست تجدیدرسیدگی به دعوا ـ واحدی در ارتش ۹ـ اهلی شده ـ بازگشت ـ خمیده ـ واحدی در وزن ۱۰ـ بازیچه ـ پیمانه ـبزرگ جثه ۱۱ـ وقت و لحظه ـ عقاب‌سیاه ـ خالص‌و برگزیده ـ امر به آمدن می‌کند ۱۲ـ کلمه‌ایست در وقت آرزوی چیزی‌ـ صمغی استخوشبو ـ خندان هم هست ـ ازآثار خستگی ۱۳ـ خنک کردن ـ غذائی است ـ اکنون در سالاد میریزند ١٤ـ کتابی از فروید ـ برده میگیرد ـ مردان ۱۵ـ اسب کشیدنی ـ ازمشهورترین بنادر اروپائی ـ برجی است .

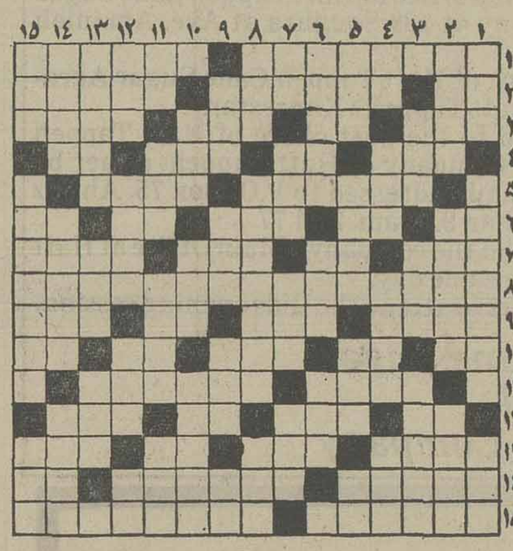

حل جدول ویژه

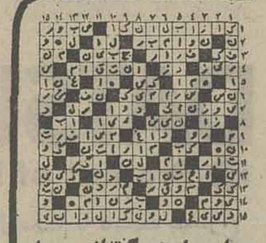

حل جدول عادی

افقی :
۱ـ نقاش مشهور هلندی ـ در اداره کار میکند ۲ـ شراب فرنگی ـ از کشور های افریقائی ـ به درگاه خدا باد کرد ۳ـ نخ‌ـ باخورد آید ـ سگی‌که علاقه شدیدی‌به پاچه گرفتن دارد‌ـ معروفیت ٤ـ نوعی ماهی است ـ صد متر مربع ـ از زدنی‌ها ـ جدید ٥ـ ویران کردن ـ در چرخ خیاطی نخ به دورش می پیچد ٦ـ مادر تازی ـ فاصله را می رساند ـ در آن چیزی قاطی نشده ـ صدای کلفت ـ بلی به زبان روسی ۷ـ ناآرامی نمیکند ـ حرف شرط ـ در همو برهمی اوضاع ـپیشوا و رهبر ۸ـ عشاق معروف سرزمین هند که مقبره‌دیدنی دارند ۹ـ قومی است ـپرچم ـ برای استراحت می دهند‌ـ خانه باشد ۱۰ـ خودمان ـ خرس‌عرب ـخجالت ـ دهان پرنده ـ دونده بیشتر میزند ۱۱ـ جان در راه حق داده‌ـ همیشه باعث پیشرفت در کار است ۱۲ـ حرف همراهی ـ مظهر لرزش ـ علامت جمع ـ واحد زمانی در سال عرب ۱۳ـ اگر نباشد محبت می میرد ـ قوت‌لایموت ـ خاک کوزه‌گری ـ برای عشقبازی می زنند ١٤ـ راوی گفته ا‌ـ نوعی‌نقاش است ـ نفی‌تازی ۱۵ـ خدمتی که در راه وطن بایدانجام داد ـ پدروحشت است و مجسمه‌ای در مصر.

عمودی :
۱ـ رودی در اروپا ـ برای تحویل گالا باید همراه داشت ـ مخترع تلگراف ۲ـ همدم و مونس ـ آنسو ـ یقین و اعتقاد ۳ـ سازمانی در امریکاـعضوی در درون ـ سرحال و تازه ٤ـ کافی است ـ بارش کمر می‌شکند‌ـ هرچه مرغوب‌تر تجارت پررونقتر ـ حیله ٥ـ وقت روشنی ـ خرمن ماه ـحشره پشم خوار ـ رساله ٦ـکمک کردن ـ پارچه‌ایست ـ قرض ۷ـ بوی رطوبت ـ گوشتش مرغوب است‌ـ عسل‌ـ صدای بلند است وزدنی ! ۸ـ چشم چران را هم گفته‌اند ـ به گردزمین‌همی‌گردد‌ـ درویش ندارد ۹ـ نقطه مقابل فراموشی ـ سرش حقوق میگیرند‌ـ گول‌زنک کودک ـ خداوند یکتا ۱۰ـ قاعده و روش ـ نادانی ـ مبتکر می آورد ۱۱ـ اشاره به دور ـ توان ـ چند تا امین ـسقف خانه ۱۲ـ اکنون در بین آقایان مد شده ـ با آن تیر می‌اندازند ـ از لوازم‌آرایش خانمها ـ طایفه ۱۳ـ هلال است ـ حشره مزاحم ـ بر بازو و گردن ١٤ـ راستی مرد را از آن دانسته‌اند ـ از اشکال هندسی ـزودباور ۱۵ـ فروش اول کاسب ـ همیشه بانشاط و شادمانی همراه برده ـ بربیر بسیار گذشته

جدول عادی شماره ۹۵۶۲

مراسم باشکوه تشییع جنازه ارتشبد تدین

ساعت ۱۰ بامداد امروز طی تشریفات ویژه نظامی و با احترام و تجلیل شایسته‌ای جنازه شادروان ارتشبد فضائل‌تدین فرمانده سابق نیروی هوائی شاهنشاهی که درسانحه سقوط هلیکوپتر کشته شد از مسجدعالی سپهسالار تا نزدیک سه راه ژاله تشییع گردید.

جنازه درحالیکه درمیان پرچم سه‌رنگ ایران پوشیده‌شده بودو کلاه‌ولباس و شمشیر فقیدسعید روی آن قرار داشت در شبستان مسجد قرار گرفت ودرکنار آن دوافسر ارشد نیروی هوائی شاهنشاهی بحالت احترام ایستاده بودند ودر اطراف جنازه نشانهای ارتشبد تدین دیده میشد.

ازساعت ۸ بامداد بتدریج امرا ،افسران،درجه‌داران‌کادر نیرو های مسلح شاهنشاهی ،وابستگان نظامی خارجی سناتور هاونمایندگان مجلس شورایملی ،وزراء وشخصیتهای مختلف لشگری‌وکشوری پس‌ازحضور در مسجد واردشبستان میشدند وپس از ادای احترام به جنازه درجایگاههای‌مخصوص قرار میگرفتند.

اما چون محوطه شبستان گنجایش همه آنها رانداشت بتدریج عده‌ای ازنظامیان ازشبستان خارج و درمحوطه مسجد عالی سپهسالار در صفوف منظم قرار میگرفتند.

ساعت ۱۰ بامداد جنازه بروی دوش ۱۲ تن از امرای ارتش قرارگرفت .پیش از حرکت جنازه عکس تیمسار فقیدحرکت داده‌شد وهمینکه عکس تیمسار از درشبستان بیرون آمد مادر پیروی درکنار در ورودی نشسته بود.

سپس نشانها حمل شد و آنگاه جنازه حرکت داده شد در پیشاپیش جنازه‌گلهای‌اهدائی دفترمخصوص علیاحضرت شهبانو ، والاحضرت فاطمه پهلوی ، نخست وزیر ،رئیس مجلس سنا، رئیس مجلس شورایملی، امیراسداله علم وزیر دربار شاهنشاهی، ستاد بزرگ ، سرای نظامی، نیروی هوائی، نیروی زمینی، نیروی دریائی، شهربانی، هواپیمائی ملی ایران، شرکت ملی نفت و حلقه گلهای متعدد از سوی طبقات مختلف حرکت داده شد بدنبال جنازه شادروان ارتشبد تدین (همسر، پسرش دکتر اسفندیارتدین‌دخترش دکتر پریوش تدین ،خواهر ومادر ودیگر بستگان در حالیکه بشدت اشک میریختند)حرکت میکردند.

در صف مقدم تشییع کنندگان دکتر هوشنگ نهاوندی بنمایندگی علیاحضرت شهبانو ، دکتر شادمان وزیر مشاور بنمایندگی نخست وزیر ، مهندس شریف امامی رئیس سنا ، مهندس ریاضی رئیس مجلس شورایملی ، رئیس ستادبزرگ، وزرای مشاور و دبیر کل حزب رستاخیزملت‌ایران ، دارائی و اقتصادی ، صنایع ومعادن، برنامه و بودجه،دادگستری، آموزش و پرورش ، رئیس دانشگاه تهران ، رئیس سرای نظامی دیده میشدند .

همینکه جنازه از در مسجد عالی سپهسالار خارج شد یک گردان تشریفات با فرمان فرمانده نظامی خود به جنازه ادای احترام کرد . آنگاه پیش‌فنگ نظامی داده‌شد و سپس موزیک شروع به نواختن مارش عزا کرد و جنازه تامقابل در مجلس شورایملی بدینگونه تشییع گردید در اینموقع امرای ارتش بحالت احترام و صف منظم از صف مشایعین‌گذشته وبعد از آمبولانس مخصوص صف کشیدند.

مادر ارتشبد تدین در حالیکه میگریست بطرف جنازه می رفت و هیچکس در آن وضعیت‌قادربه جلوگیری از ریزش‌اشک خودنبودو هیچکس‌نمیتوانست ازپیشروی مادر سالخورده‌تیمسار فقید ممانعت کند.

این پیرزن حدود ۸۰ ساله میگریست ومیگفت: تیمسار ، قربان تو ، قربان تو . و جنازه برروی دوش درحالیکه موزیک خاموش شده و افسران با حالت سلام به جنازه آنرا حمل میکردند بمقابل آمبولانس آمدند وبا احترام نظامی در آمبولانس قرار دادند .

همینکه جنازه در داخل آمبولانس نظامی قرارگرفت قاری شروع به قرائت قرآن کرد و در این هنگام با علامت یک فرمانده نظامی آمبولانس حرکت کرد و از مقابل صفی که فرماندهان و امرای ارتش بحالت احترام ایستاده بودند عبور داده شد تا در آرامگاه خانوادگی مدفون گردد .

مادر ۸۰ ساله تیمسار فقید در حالیکه قاری مسجدعالی سپهسالار مشغول تلاوت قرآن بود و هیچ چیز جز صدای ملکوتی تلاوت قرآن شنیده نمیشد از قسمت شمالی‌شبستان گریه کنان در حالیکه : پسرم ، پسرم میگفت خود را تا نزدیکی جنازه رسانید و گفت کجارفتی تیمسار.

در حالیکه این مادر مصیبت دیده همه حاضران را سخت تحت تاثیر قرار داده بود دوتن از بستگان با احترام کنارش رفتند اما هرچه خواستند اورا بطرف شمال شبستان‌که بانوان درآن قرارداشتند هدایت کنند قانع نمی‌شد. سرانجام رضایت داد که درکنار در ورودی شبستان بایستد .

اما چون سراپا می‌لرزید وحتی لبهایش نیز قادر به تکلم نبود موافقت کرد روی صندلی کنار در ورودی‌بنشیند .

تنها پسر ارتشبد فقید آقای دکتر اسفندیار تدین که‌بلافاصله خودرا ازآلمان بتهران رسانده‌است درکناردرورودی ایستاده‌بود.

خبرنگار ما می نویسد : من در کنار این مادر داغ دیده ولرزان ایستادم ودرحالیکه او لرزلرزان دستم را گرفته بودو فشار میداد بتصور اینکه من ممکن است مانع آخرین دیدار او با جنازه فرزندش تیمسار فقید شوم میگفت :

- بگذار من تیمسارم را ببینم، بگذار من بچه‌ام را ببینم‌ولی وقتی دید منهم چون او اشک میریزم گفت :

پسرم دیشب بدیدنم آمد واز من خداحافظی کرد اما منکه بااو خداحافظی نکردم .

مادر تیمسار فقید که در زنجان زندگی می‌کند میگفت اول ماه محرم تیمسار ازمن خواست بتهران بیایم ومن بخانه دخترم وارد شدم ودراینمدت او همیشه از من دیدن میکرد .

شبی‌که فردای آن این حادثه اتفاق افتاد وتیمسار را از دست دادم بدیدنم آمد وبامهربانی همیشگی ازمن‌خداحافظی‌کرد.

در اینجا مادر تیمسار بشدت گریه می‌کرد و می گفت : آخرتیمسار بگذار یکبار دیگر ترابوسم.

مادر تیمسار فقید می‌گفت: من یک پسرم را در جوانی موقعی که سی ساله بودم ازدست دادم و تیمسار تنها پسر من بود وحالا دو دختر دارم .

انتقال به شیراز و تبریز

جنازه ستوانیکم خلبان «جمال محزون» باهواپیما به‌شیراز انتقال خواهد یافت و با تشریفات نظامی در گورستان شیراز دفن خواهد شد .

صبح امروز مادر و پدر استوار دوم فنی هواپیمایی« اسماعیل شایسته‌نیا» به بیمارستان نیروی هوایی مراجعه کردند و جسد فرزند خودرا تحویل گرفتند. جنازه استوار دوم شایسته‌نیا با هواپیما به تبریز منتقل خواهد شد و با تشریفات نظامی درآن شهرستان که زادگاه «شایسته‌نیا»ست به‌خاک سپرده می‌شود .

اشک های همسر و دختر

اندوه بی‌امان ... اشک هایی که در چشمخانه خشک شده وفریادی که درگلوگاه ،به‌ناله‌یی ازسردرد و دریغ تبدیل یافته است : اینک ، این همسر (نفروسط) و دختر (نفر سمت چپ) شادروان ارتشبد تدین هستند که در کنار یکی از بستگان خود ، به آخرین وداع با پدر خانه آمده‌اند...

همسر ارتشبد فقید ، با آن‌که از بیماری سرطان حنجره رنج می برد و قادر به تکلم نیست ، با تکیه به شانه‌های دیگران آمده است آخرین اشک های بی‌صدای خود را ، بدرقه راه مردی کند که سالها ، مرد زندگیش و تنها غمخوارش بود ...

رنج مادر

چه تلخ ، چه دردناک ، مادری ، که‌فرزندی لایق را از دست میدهد ، چگونه اشک میریزد دراین عکس ، رنج جانسوز یک مادر ، با نگاه‌خالی از امیداو ،سخن ها می‌گوید...

اظهارات دختر ارتشبد تدین

هنگامی که مراسم تشییع جنازه ، با مارش مخصوص آغاز شد ، چهره دختر جوان ارتشبد تدین ، درمیان تشییع کنندگان ، با قامتی سراپا سیاه پوش ، چهره‌ای غم‌انگیز بود .

وی پریوش تدین نام دارد و دختر ۲۷ ساله ارتشبد فقید است . دختر ارتشبد جراح‌و متخصص بیماری‌های زنان‌است و در بیمارستان نیروی هوایی کار می کند . خبرنگاران، روز پیش وقتی به ملاقاتش رفتند، چنان آرام می‌گریست که‌گویی دیگر توان فریاد کشیدن را از دست داده بود و اشک‌ها نیز بی‌اراده و اختیار او از چشم هایش فرو می باریدند . بغض ، گلویش را چنان می فشرد که نمی توانست حرف بزند . فقط در چند کلمه‌گفت: پدرم ، همه‌چیز ما و باعث افتخار ما بود ... حالا همکه دیگر در کنار ما نیست ، یاد او و خاطرات زنده‌اش باعث افتخارمان خواهد بود ...و من ، در مرگ چنین پدری‌است که می گریم ...

و اکنون ، او آمده بود تا چنین پدری را،در راه آخرین سفرش بدرقه کند ...

دکتر پریوش تدین ، صبح امروز نیز ، هنگامی که خود را برای عزیمت بسوی مسجد عالی سپهسالار و شرکت در مراسم تشییع جنازه آماده می کرد ، با چشم هایی اشک‌آلود و سرخ که نشان میداد شب گذشته را ، لحظه‌ای باآرامش پلک برهم ننهاده‌است ، شمه‌یی از خصوصیات اخلاقی پدرش را در خانه و در محیط‌زندگی برای خبرنگار اطلاعات تشریح کرد . وی گفت :

پدرم همیشه سرباز ویکشاه دوست‌بود درخانه،زندگی‌سربازی داشت : ساده و شاید محقر . دیسپلینی که نظام در اوبوجود آورده بود ، درخانه نیز از او جدا نمیشد . منظم و دقیق بود . باستثناء روز ها و یا شب هایی که به خاطر کار های فوق‌العاده و یا شرکت در مراسم مختلف ، روال عادی زندگی‌اش تغییر می کرد ، همیشه بموقع از خواب برمی خاست ، سر ساعت غذا می خورد و راس ساعتی که‌لازم بود ، از خانه خارج میشد .

با اینهمه هرگز احساس نمی کرد خانه محیط نظامی است. با ما ـمادرم ، برادرم و من- آنقدر مهربان بودکه ماهمه‌چیز را به راحتی با او درمیان می گذاشتیم و هرگز تصور نمی کردیم که این مرد مهربان ، همان سرباز دقیق و جدی در اداره است .

پدرم تنها در مورد تحصیل من و برادرم سختگیر بود . همیشه توصیه می کرد از تحصیل غافل نشویم و بهمین علت ، ما به درس و مشق و مدرسه بیش‌از هرچیزدر دوران تحصیل اهمیت می دادیم . و بحمدالله هردو موفق شدیم نیات و آرزو های پدرمان را برآورده سازیم. فقدان پدرمان ضایعه‌ای است که تا ابدغمش همراهمان خواهد بود ، ولی چون خودش‌همیشه معتقدبود که زندگی سربازی ، جانبازی است و سرباز هرلحظه درمسیر حادثه قرار دارد ، قلب پراندوه ما را کمی تسکین میدهد . ارتباط پدرمامادرم یک‌ارتباط صمیمی بود و از وقتی که مادرم بشدت بیمار و بستری شد ، قسمت اعظمی از وقت کوتاه پدرم در خانه ، به او و غمخواری از او اختصاص داشت .

همسر ارتشبدفقید

خبرنگاران ما می نویسند : وقتی دکتر پریوش تدین ،از بیماری مادرش سخن گفت ، بیاد آوردیم که روز پیش ، وقتی برای تماس و گفت‌وگو با خانواده ارتشبد تدین ، به منزل وی رفتیم ، در همان لحظات اول‌باماجرای غم‌انگیزی روبرو شدیم . و آن اینکه دانستیم همسر تیمسار،از چند سال پیش‌به‌علت ابتلا به سرطان حنجره ، بستری است وقادر به تکلم نیست .

خبرنگاران ما می افزایند : وی ، صبح سه‌شنبه خبر درگذشت همسر خودرا شنیده بود ، اما چون قدرت سخن گفتن ندارد ، حتی نتوانسته بود بابرزبان آوردن یک‌کلمه، درد و اندوه‌خود را بیان‌کند. او همه غم ها و رنج های یک همسر داغدیده و رنج کشیده را ، در چشم های خود ریخته بود . چشم هایی که انگار هرلحظه فریادی‌تلخ‌را در خود تکرار می کرد و به دردناکی اشک می ریخت ...

امروز یکی از شرکت کنندگان در مراسم تشییع ارتشبدتدین به خبرنگار اطلاعات گفت : ساعت ۱۲٫۳۰ دوشنبه‌گذشته، طی‌یک سانحه هوایی،هلیکوپتر حامل ارتشبد تدین در تپه‌های لویزان،در ناحیه شمالی‌تهران سقوط کرد وبه‌مرگ‌ارتشبد، خلبان و مکانیسین هلیکوپتر منجر شد .

تیمسار ارتشبد تدین، ساعت ۱۲ و ۱۵ دقیقه برای رسیدن به دفتر کار خود سوار هلی‌کوپتر شد. خلبان هواپیما، ستوان یکم جمال محزون ، خلبان ۳۰ ساله نیروی‌هوایی بود و استوار دوم فنی هواپیمایی اسماعیل شایسته‌نیا، ۲۷ ساله ، مکانیسین این هلی‌کوپتر بود .

وقتی این سه پرواز خودرا آغاز کردند، ناگهان هوا، به دلیل تغییر ناگهانی سیستمهای هوای سردی که از منطقه شرقی کشور فرارسیده بود، طوفانی شد و هلی‌کوپتر که دستخوش طوفان و کولاک شده بود، درحالیکه کنترلش ازدست خلبان خارج شده‌بود روی تپه‌های لویزان سقوط کرد، آتش گرفت ،تکه‌تکه‌شد و سرنشینان خود را به دیار نیستی فرستاد ...

امروز تشییع کنندگان ، با نظمی پرشکوه ، با چهره‌هایی گرفته و غم‌انود و درصفوفی مرتب پیش میرفتند و صدای گامهایی که‌به دردناکی‌برداشته می‌شد، طنین اندوه ومصیبت داشت .

گورستان ظهیرالدوله

سرانجام، جنازه به اتومبیل مخصوص حمل شد و اتومبیل حامل جنازه از پیش و اتومبیل های تشییع کنندگان بدنبال‌آن راه گورستان ظهیرالدوله را در پیش گرفتند ...

دقایقی بعد، طی مراسم با شکوه، جنازه در گورستان ظهیرالدوله به خاک سپرده شد. این، لحظه وداع آخر بود، آخرین وداع، بافرمانده ۵۸ ساله نیروی هوایی که از آغاز جوانی خدمت خود را در نیروی هوایی‌شاهنشاهی آغاز کرد،همواره خدمت‌خود را با عشق وایمان دنبال کرد وسرانجام نیز در دل‌آسمان، آسمانی بی نهایت که‌تجلی‌گاه عشق واراده و شوق خدمت او بوطنش بود، جانسپرد..

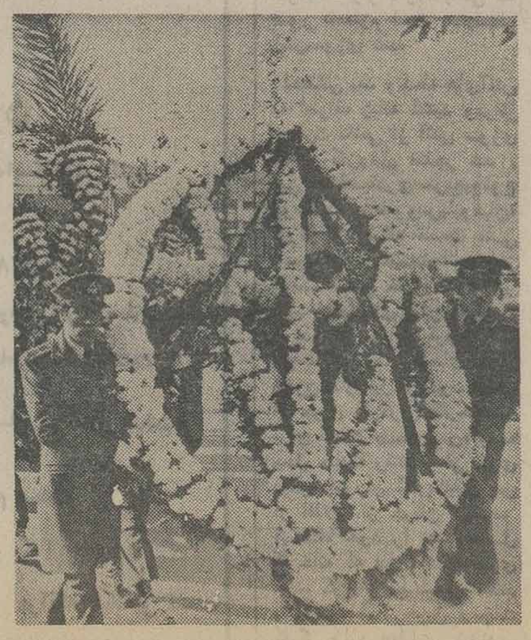

حلقه های گل اهدایی شاهنشاه آریامهر و علیاحضرت شهبانو پیشاپیش دهها حلقه گل دیگر و پیشاپیش صفوف تشییع‌کنندگان، جنازه شادروان ارتشبد تدین، در راه آخرین منزل، باشکوهی خاص بدرقه میکرد ...

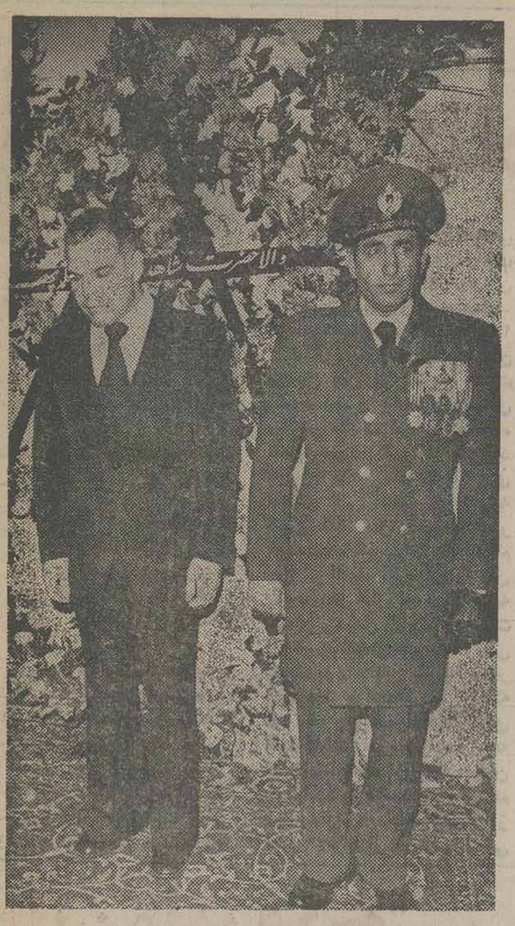

پسر ارتشبد

تیمسار سپهبدامیر حسین‌ربیعی، فرمانده نیروی‌هوایی شاهنشاهی ودکتراسفندیارتدین، فرزندارتشبد تدین که برای شرکت در مراسم تشییع جنازه خود را از آلمان به تهران رسانده است، در کنار در ورودی شبستان مسجدعالی سپهسالار ...

مهندس جعفر شریف‌امامی رئیس سنا، مهندس عبداله ریاضی‌رئیس مجلس شورای ملی ، دکتر سید ضیاءالدین شادمان وزیر مشاور به‌نمایندگی نخست‌وزیر، سناتور علامه وحیدی‌نیابت تولیت‌مسجد عالی سپهسالار، ارتشبد ازهاری رئیس ستاد بزرگ ارتشتاران ، در مدخل شبستان مسجد عالی سپهسالار دیده میشوند .

تصمیم تحریم کالاهای هلند لغو شد

تهران خبرگزاری پارس - دبیرخانه‌کمیته‌حمایت از مصرف کننده امروزاعلام داشت‌سفیر هلند در دربار شاهنشاهی به پیامی که نمایندگان کمیته ملی حمایت از مصرف‌کننده درتاریخ سیزدهم بهمن بایشان تسلیم کرده‌است پاسخ داده و اظهار داشته‌اند . همانطورکه ازطرف وزارت امور خارجه ایران اعلام شده است دولت‌هلندهیچ گونه مسئولیتی نسبت به اعمال گروه های ضد ایرانی که چنین فعالیتی دارند ندارد و هدف همیشگی من سفیر هلند بعنوان نماینده کشورم درایران این است که با روحیه مصمم برای پیشرفت آینده و توسعه روابط دوستانه قدیمی بین‌دو کشور ایران وهلند فعالیت کنم .سخنگوی‌کمیته ملی‌حمایت از مصرف کننده‌در پایان اضافه کرد با توجه به جواب سفیر هلند و تائید وزارت خارجه ایران چون حسن‌نیت دولت و مقامات مسئول هلند برما مسلم شده است اجرای برنامه اعلام‌شده در مصاحبه‌مطبوعاتی مورخ ۱۱٫۱۱٫۲۵۳۵ رئیس کمیته ملی حمایت از مصرف کننده منتفی خواهد بود .

تشکیل شورای سپاه‌دانش

سپاه دانش نیز مانندادارات آموزش و پرورش دارای «شورا» شد .

این شورا به‌تصمیم دکتر گنجی‌وزیرآموزش‌وپرورش بمنظور بررسی مستمرمسائل سپاه دانش وحل مشکلات آن تشکیل شده است .

اعضای این شورا که برحسب ضرورت هر ماه چند جلسه تشکیل خواهند داد اکنون عبارتند از : معاونان وزیر آموزش و پرورش درآموزش عمومی و امور مالی واداری ونیز رئیس سازمان گسترش نو سازی مدارس، مشاوروزیر درامورسپاه دانش،ومدیران کل امور اداری ، بودجه و سپاه دانش .

ممکن‌است بعدا چند تن از کارشناسان به‌نام آموزش‌و پرورش‌دراین‌شوراعضویت یابند . گفته می شود که ممکن است بعضی دیگر از سازمانهای وزارت آموزش وپرورش نیز دارای شورا شوند تاطرحها قبل‌ازقطعیت واجرا در این شورا ها بررسی شوند و از جمله این ادارات ازسازمان‌تربیت معلم نام برده میشود .

تاریخ تحویل اوراق معافیت

سازمان سپاه دانش تاریخ تحویل اوراق معافیت مشمولان قانون خدمات اجتماعی زنان را که در قرعه‌کشی مهرماه امسال شرکت کرده‌اند به‌این شرح اعلام کرد :

مشمولانی که اسامی فامیل آنها با حروف الف تا خ شروع میشود از بیست و ششم‌بهمن، د تا ش ازسی‌ام بهمن،ص تا ل ازدوم‌اسفند، م تا ی از هفتم اسفند.

این‌عده باید به محل‌سازمان سپاه دانش (خیابان استخر حسن‌آباد) مراجعه کنند . ضمنا با توجه به‌ادغام دفتر خدمات اجتماعی زنان در سازمان سپاه دانش ، محل آن اداره به سازمان سپاه دانش‌واقع درخیابان‌استخر منتقل شده‌است ومشمولان خدمات اجتماعی زنان باید برای ثبت‌نام جهت‌قرعه‌کشی فروردین ماه شنبه ۲۳بهمن به‌این محل مراجعه کنند.

کارخانه فروشی

کارخانه الکل‌سازی باختر ترمانشاه

مجهز به ماشین آلات‌ووسائل مدرن تولید کننده محصولات انحصاری و ممتاز که فرآورده‌های آن در تمام کشور معروف است بواسطه کسالت صاحب آن به‌نصف قیمت روز فروخته می‌شود و روشهای تولید مجانا دراختیار خریدار گذارده می‌شود، طالبین صبح‌ها به‌تلفن ۶۶۵۰۲۲ مراجعه فرمایند.

در مراسم با شکوه تشییع جنازه، دسته‌موزیک نظامی، مارش عزا مینواخت وبرشکوه این مراسم می‌افزود .

دکتر تفرشی در دادگاه دیوان کیفر :

نکات تازه‌ای در دادرسی متهمان عباس آباد فاش شد

من گناه «موسی زاده» را به گردن «بدر» انداختم

دکتر نصیر تفرشی در دادگاه

بامداد دیروز یازدهمین جلسه محاکمه متهمان رشوه خواری و رشوه پردازی در طرح عباس‌آباد با حضور عده‌یی تماشاگر و بستگان متهمان آغاز شد.

پس از رسمیت جلسه، رئیس دادگاه «دکتر نصیر تفرشی» را که‌در این‌پرونده‌متهم به‌پرداخت رشوه است ، پای میزدادرسی خواند و پس از تفهیم مفاد کیفر خواست‌به‌مشارالیه، اضافه کرد : طبق محتویات کیفر خواست شما متهم هستید که ۲۵۰ هزار تومان‌به آقای‌نعیمی راد، یکصد هزار تومان‌به‌آقای موسی‌زاده و ۲۰۰ هزارتومان به‌آقای‌بیژن بدر رشوه‌داده‌اید. آیا این اتهامات را قبول‌دارید؟

دکتر تفرشی در پاسخ این پرسش پس از تشریح لغات رشوه دهی‌و اخاذی‌ومشخص ساختن تفاوت این دو کلمه ، اتهام رشوه دهی‌را از خودرد کرد و مدعی شد که از وی اخاذی شده است. او گفت‌به همین علت من حتی المقدور کوشیدم چک بدهم. تا بتوانم پس از انجام کارم آن را پس بگیرم. بهر حال من برای به سامان رسیدن کارم که دریافت ارزش ساختمان مدرسه ارمغان تربیت بود چندین بار به‌تیمسار نعیمی‌راد مراجعه‌کردم، تااینکه او یک روز بمن گفت: برای انجام‌کارت‌به موسی‌زاده‌مراجعه کن. ایشان بعد از اینکه چندین بارمرابدفترش‌کشید وسرگردانم کرد، سرانجام گفت تیمسار از شما ۵۰۰ هزار تومان پول می خواهد و البته‌چک هم‌نمیگیرد در پائیز ۵۳ ناچار اوراراضی کردم که ۲۰۰ هزارتومان نقد و۳۰۰ هزار تومان چک‌بگیرد. پس از پرداخت این مبالغ‌رفتار تیمسار با من خوب شد، اما حدود ده دوازده روز بعددر باشگاه لاینز ادعا کردکه کارت اشکال دارد و باید از صاحب ملک یعنی‌سرهنگ‌خشایارراجع به ساختمانی که در مدرسه کرده‌ای اقرارنامه‌بگیری‌خشایار راضی نمی‌شد تا اینکه تیمسار باپرخاش وادارش کرداین‌سند را تنظیم کند.

با وجود این ازمن یک‌چک ۲۰۰ هزار تومانی گرفت تا امضاء کرد. بعد از این‌جریان موسی‌زاده بمن‌گفت که تیمسار از خشایار یک میلیون تومان می‌خواهد ، تا کار هر دوشما درست شود. با خشایار تماس گرفتم اول راضی نبود ولی‌بعد ۵۰۰ هزار تومان بمن داد و خواهش کردآن را پیش‌خودم نگه دارم. من ناچار شدم به موسی‌زاده یک چک۵۰۰ هزار تومانی خودم را بدهم. بعداز این ماجرا با اینکه ضاهرا ایرادی در کار نبود معهذامدت هامعطلم کردند و عاقبت در اسفند ۵۴ به اتفاق «بدر» به محضر رفتم تا سند را امضاء کنیم. اما سرهنگ خشایار که فهمیده بود سازمان خیال‌دارد اول پول مرا بدهد ، داد و بیداد راه انداخت و این کار به تعویق افتاد. بالاخره در فروردین ۵۵ با بدر به محضر رفتیم و معامله انجام گرفت . اما در مورد آقای بدر باید عرض کنم که اوایل زمستان ۵۳ از ترس اینکه مبادا ایشان اشکالتراشی کنند، به او دو برگ چک هر یک به مبلغ صد هزار تومان دادم. روزی که‌با هم به محضر رفتیم ، او گفت پول چکها را بده و بعداضافه کرد. ساعت ۶ بعد از ظهرچک ها را به دفترت می‌آورم‌تو هم پول را حاضر کن. من ساعت ۶ به بهانه‌یی‌دفترم را ترک‌کردم و او پس از آمدن به آنجا فهمیدکه من‌پول‌بده نیستم.روی این اصل چکهارا به آقای‌سپنتا داد و او هم یکی از آنها را برای اقدام در اختیار شخصی بنام «راسخ‌راد» گذاشت.وقتی چک برگشت ، آنها با مامور جلب ،محل کارم آمدند و مرا به دادگستری بردند.

(علت) سرقت

جلو در کاخ من یک چک‌از حساب دیگر به آنان دادم و چک صدهزار تومانی برگشت خورده را گرفتم. اما صبح‌زود ببانک رفتم و ضمن اعلام‌سرقت چک ، مانع پرداخت چک‌جدید شدم. آقایان که به بانک آمده بودند ، دادو قال راه‌انداختند ومنهم چون قبلا در باره دو چکی که «بدر» از من داشت‌به آگاهی شکایت کرده بودم ، ماجرا را به‌اداره آگاهی‌اطلاع دادم و آنهاشرخرها رادستگیر کردند، بدنبال این جریان،بدر به آگاهی جلب شد و در آنجا ضمن تماسی که‌شبانه با آقای هوشیار ساوجی‌وکیلش‌گرفت، ناگزیر از نوشتن سازش نامه شدکه البته متن آن را وکیل او تلفنی برایش دیکته کرد - ماجرای آقای «بدر» بااسترداد چکها از طرف وکیلش به این ترتیب تمام شد و من چون در آنجا پیروز شده بودم ،تصمیم گرفتم با موسی‌زاده هم همین کار را بکنم و چکهایم راپس بگیرم . مضافا بر اینکه‌موسی زاده برسر ماجرای بدر،سخت ترسیده و وحشت کرده بود وقتی به اومراجعه کردم،گفت: من روی این چکها حساب کرده‌ام و تو هر طور شده‌باید پول آنها را بمن بدهی. با خشایار صحبت کردم و قرار شد پیش موسی‌زاده برویم و چکها را بگیریم. بنابر این با ایشان تماس گرفتیم و ازما خواست به دفترش برویم. در آنجا سرهنگ‌خشایار چک۲۰۰ هزار تومانی‌مرابرای اقرارنامه گرفته بود به اضافه ۱۵۰هزار تومان پول‌نقد به موسی‌زاده‌و آقای موسی‌زاده چک پانصد هزار تومانی خشایار را که شاملو حسابدار من به آنجا آورد ، پاره کرد و دور ریخت و امضای چک پانصد هزار تومانی مراهم که پیش خودش بود ، درآوردو لاشه‌اش را بمن داد. چند روز بعد آقای موسی‌زاده تلفن زد که پول چک ۲۰۰ هزار تومانی را بیاور. از آنجایی که چک به عهده من بود به دیدنش رفتم، ۲۰۰ هزار تومان نقد دادم و چکم را گرفتم. حالا مانده بود یک چک ۳۰۰ هزار تومانی‌که آن را هم با مصیبت زیاد در قبال دادن ۱۰۰ هزار تومان پول نقد گرفتم ورفتم.

اذیتم کردند

در این موقع رئیس دادگاه‌از تفرشی پرسید : این وجوه و چکها را به موسی‌زاده داده بودید یا آقای نعیمی‌راد؟ متهم پاسخ داد که موسی‌زاده وجه نقد و چک ۳۰۰ هزارتومانی را برای تیمسار گرفت ضمنا من اطمینان دارم که ۲۰۰هزار تومان نقد را به تیمسار داده است زیرا آقای نعیمی‌راد کارم را بلافاصله به جریان انداخت و رفتارش نیز با من خوب شد .

رئیس دادگاه پرسید : شما دربازجوئی آقایان بازرسان شاهنشاهی متذکر شده‌اید که تیمسار شما را برای انجام کارتان به بدر معرفی‌کرده‌است و ۲۰۰ هزار تومان پول نقد را توسط‌بدربه ایشان‌داده‌اید حال آنکه در بازپرسی ادعا کرده‌اید و اینجا هم می‌گوئید توسط آقای‌موسی‌زاده‌داده‌ام. دراین‌باره چه جوابی دارید ؟

تفرشی : یک روز آقای موسی‌زاده به دفترم آمد و گریه‌کنان گفت ، بازرسان شاهنشاهی آمده‌اند بازرسی، از تو خواهش می‌کنم‌مطالب را طوری بگو که در ردوبدل کردن پولها اسمی از من‌بمیان نیاید بدنبال این درخواست تعهد کرد که پول مرا پس بدهد . من وقتی نزد بازرسان رفتم و فکر کردم که اگر تقاضای ا ورا به‌پذیرم ممکن است پولم را پس بدهد . از طرفی چون «بدر» سر آن چکها اذیتم کرده بود ، با خود گفتم حالا که هردو این افراد دلال تیمسار هستند چه فرقی میکند روی همین اصل تمام کارهای موسی‌زاده‌را به گردن بیژن بدر انداختم‌تاشاید به پولم برسم . اما وقتی که آقای موسی‌زاده به عهدش‌وفا نکرد ، من در محضر بازپرس دیوان کیفر ، واقعیت را شرح دادم .

پس از اظهارات‌تفرشی‌دادگاه به عنوان تنفس تعطیل شد .

کامیون با بار از روی پیکان و دو عابر گذشت

این پیکانی است که کامیون بی‌پروا از روی آن گذشت و در پیاده‌رو برسر دو عابر واژگون شد. حادثه‌دیگرعابران‌در پیاده‌رو ها هم از گزند اتومبیل مصون‌نیستند .

در یک‌حادثه‌دلخراش‌رانندگی که بعد از ظهردیروزدرخیابان دماوند (نزدیک سه‌راه تهران پارس) روی داد ۲ نفر کشته شدند .

حادثه هنگامی رخ داد که کامیون شماره ۱۵۸۴۷ شیراز برانندگی «احمد سبحانی» با بار چوب و تخته از شرق به غرب حرکت میکرد که ناگهان بعلت بی‌احتیاطی و عدم توجه کافی راننده به جلو، باپیکانی که برای پنچرگیری مقابل یک مغازه پمپ بادمتوقف‌شده‌بود، برخورد کرد. کامیون ، پس‌از گذشتن از روی پیکان و له کردن آن بروی دو مرد که حدود ۳۰ و ۳۵ ساله بودند و از پیاده‌رو می‌گذشتند ، واژگون شد. با واژگون‌شدن کامیون بار آن سطح پیاده‌رو را پوشاند .

ماموران گروه نجات‌وامداد آتش‌نشانی و ماموران‌پاسگاه کلانتری تهران پارس خود را به محل حادثه رساندند وپس از ساعتی تلاش موفق شدند اجساد دو قربانی را از زیر لاشه کامیون خارج سازند . هنوز هویت عابرین روشن نشده و راننده کامیون‌توسط ماموران کلانتری‌بازداشت‌شده است .

★

صبح امروز اعلام شد که دو کشته این حادثه محمد علی دادیار و محمود عقابیان نام داشتند که جسد هردوبه پزشکی قانونی انتقال یافت .

۶ جسد از زیر برف بیرون کشیده شد

خرم‌آباد: ماموران‌ژاندارمری و اهالی روستای کشکان «الیگودرز» پس از ۲۱ روز تلاش اجساد۶ نفراز۱۱قربانی ریزش و سقوط بهمن را از زیر توده‌های برف و یخ‌بیرون کشیده‌اند .

قربانیانی که‌اجسادآنهابدست آمده عبارتند از :

طرازپیش‌بین ۷ ساله،سلیمان جلالی ۸ ساله ، نادر شهابی، سلیمان غلامی‌وحشمت .تلاش برای یافتن اجساد ۵ قربانی دیگر همچنان ادامه دارد .

خودکشی با برق

شهرضا : سیروس‌مهدی‌نیا کارمند دادگستری شهرضا با اتصال سیم برق به‌بدنش خود را کشت .

متوفی که اهل لشت‌نشاء گیلان بود، در نامه‌ایکه از خود بجای‌گذاشته ، انگیزه خودکشی‌اش‌را ناراحتیهای شخصی ذکر کرده است

سیروس مهدی‌نیا خودکشی کرد)

جناب آقای دکتر وارطان

حذاقت ومهارت‌جنابعالی درتشخیص‌ودرمان و زحمات پی‌گیر کارکنان بخش طبی بیمارستان البرز موجب شد که مادرمان عمر دوباره یافته است مراتب سپاس خانواده را بپذیرید .

رمضان بیك - تاخور

قابل توجه

صاحبان صنایع - معادن -

شرکتهای راه‌وساختمان‌وکلیه‌کارخانجات

بمپ - برای مواد شیمیائی و غلیظ

بمپ - برای معادن وکار در تونلها

بمپ - برای فاضل آب - لجن - پس‌آب کارخانجات

بمپ - برای مواد غذائی - لبنیات - روغن‌ها

بمپ - برای رنگ - چسب - رزین

بمپ - برای مواد سوختنی - گریس - مواد قیری

ساخت کارخانجات WARREN RUPP آمریکا

آماده تحویل

برای توزیع در تهران و شهرستانها نماینده می‌پذیریم

نماینده انحصاری .

شرکت زوبین‌خیابان‌سعدی‌جنوبی شماره۷۵۴

ساختمان نمازی تلفن ۳۰۵۲۶۱

177

این مادر و دختر گم شده‌اند

از یک زن جوان و دخترسه ساله‌اش که یک هفته قبل از خانه خارج شده‌اند، هنوزخبر یا اثری به دست نیامده‌است. ماموران انتظامی و آگاهی عکس‌های تکثیر شده این مادر و دختر را در اختیارماموران انتظامی قرارداده‌اندتاماموران آنان را بیابند مردی به نام غیاثوند به کلانتری نیاوران مراجعه کرد و مدعی شد که همسر۲۲ساله‌اش «رقیه‌سگوند» از چهارشنبه هفته گذشته باتفاق فرزند ۳ ساله‌اش بنام «مریم» از خانه خارج شده و

دختر (مریم)

مادر

هنوز بازنگشته‌است ،ماموران کلانتری و اداره آگاهی پس از دریافت این شکایت‌تحقیقات وسیعی را برای یافتن این زن و فرزندش آغاز کرده‌اند و ضمنا از مردم انتظار دارند به‌مجرد دیدن‌رقیه‌یا یافتن‌اثری از او و دخترش ماجرا رابه کلانتری‌ها و یا اداره آگاهی با تلفن ۶۸۱۵۵۵ تهران اطلاع دهند .

دستگیری کلاهبردار

اصفهان : نماینده قلابی جنرال موتورز ایران در اصفهان دستگیر شد .

این متهم که خود را جواد اخوان نماینده جنرال موتورز ایران و گاهی فرزند مهندس خیامی معرفی میکرد ، درتبریز از ۲ بازرگان مبلغ ۱۱میلیون ریال کلاهبرداری کرده بود دیروز هنگامیکه در اصفهان قصد کلاهبرداری‌داشت‌توسط ماموران آگاهی دستگیر شد و از وی یک شناسنامه‌بدون شهرت به‌دست آمد .

پدر و پسر در چاه خفه شدند

مشهد : در روستای«گلشهر» حومه مشهد ، چاهی دهان باز کرد و پدر و پسری را بلعید . غلام روایی -۷۰ساله- که با کمک فرزند ۲۲ ساله‌اش عباس سرگرم کندن چاه در حیاط منزل خودبود، ناگهان چاه قدیمی حیاط ، دهان‌باز کرد و حادثه اتفاق افتاد و هردو کشته شدند .

کارگری در آتش سوخت

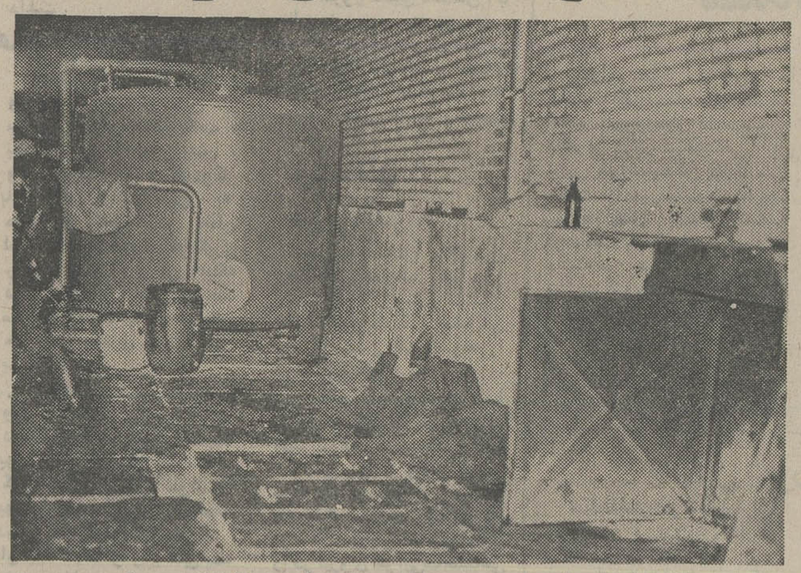

مخزن گازوئیل که منفجر شد، نمای داخلی مرکز تاسیسات‌کارخانه در عکس دیده میشود

در یک آتش‌سوزی که بعداز ظهر دیروز در «کارخانه ریسندگی و بافندگی رخ داد کارگر تاسیسات فنی کارخانه در حریق سوخت.

حادثه هنگامی روی داد که کارگر تاسیسات کارخانه‌در نزدیکی مخزن گازوئیل‌مشغول کار بود. مخزن گازوئیل‌که‌در زیرزمین یکی از سالن های کارخانه قرار دارد، بعلتی که هنوز نامعلوم است دچار آتش‌سوزی شد.

لحظاتی بعد ، شعله های‌آتش به اطراف زبانه کشید وبراثر حرارت ناشی از آتش سوزی مخزن گازوئیل منفجر شد ، این حادثه بقدری سریع‌بوقوع پیوست‌که «ماطاووس‌بابومیان» کارگر ۵۶ ساله قسمت فنی تاسیسات کارخانه‌نتوانست از اتاقک مخزن خارج شود ،در نتیجه شعله‌های آتش به لباس و بدن او سرایت کرد وباعث سوختنش شد.با صدای‌انفجار مخزن گازوئیل و دود ناشی از حریق کارگران کارخانه برای نجات «ماطاووس» به محل حادثه رفتند . از سوی دیگر ماموران آتش‌نشانی پس از اطلاع از جریان از دو ایستگاه خود را به محل کارخانه که در ۱۴ کیلومتری جاده کرج واقع شده‌رساندند و جهت اطفاء حریق ونجات کارگر وارد عملیات شدند . آتش وسیله ماموران مهارشد ولی «ماطاووس» بعلت شدت جراحات فوت شد .

آگهی از شرکت مخابرات ایران

بمنظور گسترش و فراهم‌آوردن امکانات بیشتر برای واگذاری شماره‌های جدید قسمتی از کابل های منطقه زیر مربوط بمرکز تلفن سلطنت‌آباد (تعویض شماره ۲۸ به۲۴) بعلت ضرورت‌فنی از تاریخ ۱ر۱۲ر۳۵ ۲۵ برگردان میشود و ناگزیر اختلالاتی در ارتباط تلفنی مشترکان محترم روی‌خواهد داد شماره های جدید قبلا باطلاع مشترکان گرامی رسیده و در اختیار قسمت اطلاعات (۱۱۸) نیز گذاشته خواهد شد .

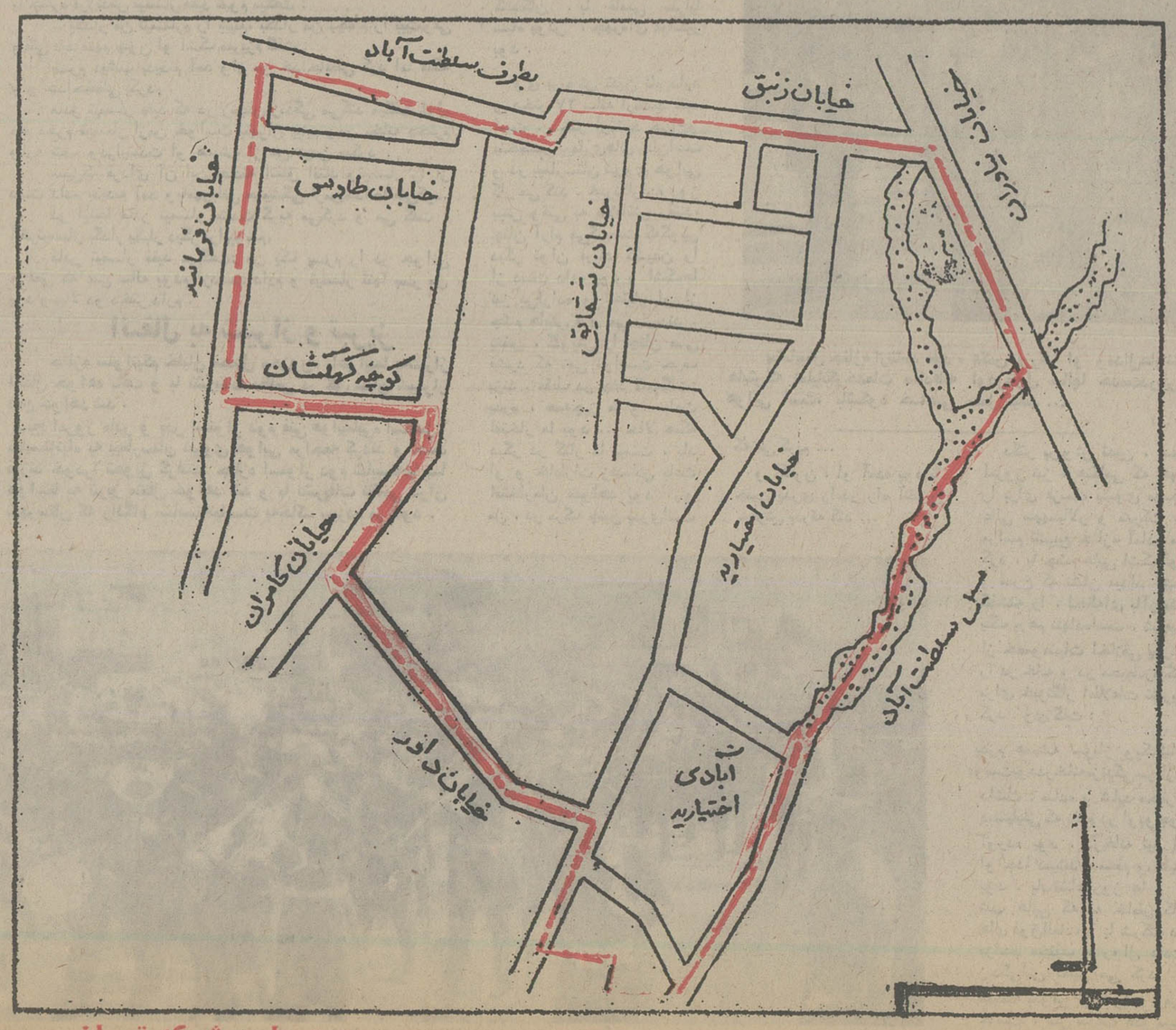

مجری طرح شبکه تهران

اوریانت تورهای نوروزی را تقدیم میدارد

تور ۱۴ روزه بریتانیا - دیدار از جنوب انگلستان،اسکاتلند ولندن با صبحانه و شام در تمام مدت۷۳۰۰تومان‌حرکت ۲۸ اسفند

تور ۱۴ روزه لندن باصبحانه ۵۳۰۰ تومان حرکت ۲۸اسفند

تور ۱۵ روزه سیدنی‌استرالیا باصبحانه ۹۵۰۰ تومان حرکت ۲۸اسفند.

تور ۱۴ روزه هندونپال با صبحانه و نهار و شام در تمام مدت ۶۷۵۰ تومان حرکت ۲۶ اسفند

تور ۱۵ روزه هندوسیلان با صبحانه و نهار و شام در تمام مدت ۷۲۵۰ تومان حرکت ۲۶ اسفند

تور ۲۰ روزه هند با صبحانه‌و نهار و شام در تمام مدت ۶۸۵۰ تومان حرکت ۲۶ اسفند

(هتل ها - دولوکس و درجه یك)

توجه - حداکثر مدت ثبت نام ۳۰بهمن‌ماه ۲۵۳۵ مشروط برآنکه قبلا پر نشده باشد .

برای کسب اطلاعات بیشتر بمرکز سازمان خیابان ویلاشمالی‌شماره ۳۰۱تلفن های ۸۹۴۰۳۷ -۸۹۴۰۳۸ -۸۹۷۲۲۷- ۸۹۷۰۲۹ مراجعه فرمائید.

مجالس ترحیم

بسمه تعالی
بمناسبت درگذشت بانو زهرا اخوان مادر گرامی جناب آقای حسین اخوان فرشچی که از بازرگانان خیر و نیکوکار می‌باشند مجلس ترحیمی روز پنجشنبه ۲۱ ماه صفر از ساعت ۲ر۵ تا ۴ر۵ بعد از ظهر درمسجد ارک منعقد خواهد شد.
شرکت آقایان محترم مایه تسلیت خاطر بازماندگان و موجب تشکر خواهد بود.
محمدتقی فلسفی

باکمال تاسف و تاثر
درگذشت شادروان زهرا اخوان فرشچی را باطلاع فامیل و دوستان میرساند. مجلس ختم مردانه ازساعت ۲ر۵ تا ۴ر۵ بعد از ظهر روز پنجشنبه ۲۱ بهمن ماه در مسجد ارک برگزار میشود.
ختم زنانه همانروز از ساعت ۴ تا ۶ بعد از ظهر در منزل دکتر پورمهر واقع در خیابان پهلوی بالاتر از میدان ولیعهد کوچه هروی پلاک ۱۰ منعقد است.
حسین اخوان فرشچی ـ دکتر پورمهر ـ اصغر ذوالفقاری ـ خانواده های : اخوان‌فرشچی ـ پورادیب ـ فرید ـ سرابندی ـ کریمی‌ها ـ سیمینو ـ نوروزخان ـ پورآسا ـ دولتشاهی ـ وطنیان ـ زاهدی ـ شنگائی ـ کریم زاده ـ لطفی ـ صابر ـ محمدی ـ پورساتع ـ ناجی ـ میردامادی ـ درویش.
اطلاعات ـ مصیبت وارده را بخانواده های عزادار بویژه بازماندگان آن مرحومه تسلیت میدهد.

باکمال تاسف و تاثر درگذشت شادروان حاج سید علی‌اکبر مرجائی را باطلاع عموم و دوستان میرساند. مجلس ترحیم آن مرحوم از ساعت ۲ الی ۴ بعد از ظهر روز پنجشنبه ۲۱ر۱۱ر۲۵۳۵ در مسجد ولی عصرواقع در خیابان حشمت‌الدوله غربی منعقد میباشد.
میربیوک ملجائی ـ مهندس میرعزیز ملجائی ـ میرفاضل ملجائی.

بانهایت تاسف درگذشت شادروان حاج علی‌اکبر مرجائی خلخالی پدر گرامی همسر بشیر بشیرزاده را باطلاع اقوام و دوستان و همشهریهای محترم میرساند. مجلس ترحیم‌مردانه وزنانه از ساعت ۲تا۴ بعداز ظهر روز پنجشنبه ۲۱ بهمن‌ماه در مسجد ولی عصر واقع در خیابان حشمت‌الدوله غربی منعقد میگردد.
خانواده‌های : مرجائی وملجائی. بشیرزاده. حاجی بهبودی. دکتر اسماعیل‌نیا. شاکری. عابدی. فروتن. بابائی. طیاری. نوری. نثاری. صباحی. گلمحمدی. شحنه‌ای. نوعی. مودنی. سیف‌اله‌زاده. خالقی. جهانگیری. احمدی. مرادی. مرتضوی. اختراعی. مقصودی. مهریان. غفاری. مجیدی. قربانی. میرباقی. طالبی. فاضلی. طاهری. امیدی. رادمند.
آ_۱۸۸۴۷
اطلاعات ـ مصیبت وارده را به خانواده های عزادار تسلیت میدهد.

باکمال تاسف وتاثر فوت شادروان علی شعار (کاشانی) را باطلاع میرساند مجلس ترحیم مردانه وزنانه آن فقید سعید روز پنجشنبه ۲۱ر۱۱ر۳۵ ازساعت ۴ الی۶ بعداز ظهر در مسجد حضرت ولی عصر (ع) واقع در خیابان حشمت الدوله برگزار میشود.
ضمنا مجلس ترحیم دیگر در روز شنبه ۲۳ بهمن ماه از ساعت ۲ الی۴ بعدازظهر در مسجد حضرت علی‌بن موسی الرضا (ع) واقع در خیابان سقاباشی (شهباز نزدیک میدان ژاله) منعقد خواهد گردید.
مهندس جواد شعار و خانواده شعار. تیموری. سید آقاخان. رفیعی. خدایی. رضوی. جواهری. قاسمی. بیشوائیان. متین کاشانی. قرائتی. بهشتیان. آریافر. گلابچی. گیومچی. تسلطی. حساس. گلستانی. خوشاب. دانشور و سایربستگان.
آ_۳۵۲۱۳
اطلاعات ـ مصیبت وارده را بخانواده‌های عزادار بویژه بازماندگان آنمرحوم تسلیت میدهد

بانهایت تاسف درگذشت مرحومه بانو زهرا شیخ‌الاسلامی خوانساری صبیه مرحوم حجت‌الاسلام آخوند ملا عبداله کریم هشامی را به‌اطلاع همشهریهای محترم و آشنایان می رساند مجلس ترحیم ازساعت ۲ الی۴ بعدازظهر روز جمعه ۲۲ر۱۱ر۳۵ درمسجد فخرالدوله منعقد می‌باشد.
هیئت‌ابوالفضل خوانساریهای مقیم مرکز

با نهایت تاسف درگذشت مرحومه بانو زهرا شیخ‌الاسلامی صبیه مرحوم حجت‌الاسلام آخوند ملا عبداله کریم مجتهد خوانساری ومتعلقه مرحوم آقا حبیب‌اله شیخ‌الاسلامی و مادر آقایان محمد حسین و حاج محمدرضا شیخ‌الاسلامی را به‌اطلاع میرساند مجلس ترحیم مردانه وزنانه آن‌مرحومه ازساعت ۲ الی۴ بعدازظهر روز جمعه ۲۲ بهمن ماه جاری در مسجد فخرالدوله واقع در دروازه شمیران برگزار می‌شود.
حضور سروران ارجمند در مجلس تذکر آن‌مرحومه باعث تسلی بازماندگان خواهد بود.
خانواده‌های : شیخ‌الاسلامی. اشرفی. غضنفری. داور پناه. قاضی سعیدی. فاضلی. هشامی. جوادی. اسفندیاری. احمدی. معین‌زاده. احمدیان. مدنی. سعادت. اقبال. رفعتی. میرباقری. خوشبین. رحیمی. چهارباغی. مومنی. نعیمی. جعفری‌نژاد. مهدوی.
آ_۳۵۰۸۳

بانهایت تاثر درگذشت نابهنگام شادروان میرابراهیم‌امجد فرزند مرحوم امجدالاشرف کردستانی را به‌اطلاع دوستان و آشنایان وهمشهریان میرساند. مجلس یادبود مردانه‌وزنانه آن مرحوم از ساعت ۱۲ تا۲ روز پنجشنبه ۲۱ بهمن ماه در خانقاه صفی علیشاه برگزار میگردد.
خانواده‌های : امجد. معتمد هاشمی. صدر. اردلان. مشیرپور. مشیری. مشیری‌ها. ترابی. عشقی. رئوفی. بزرگ منش. جهان‌آرا. عزیدفتری. خوئی. خاکسار. گزانی. رشیدی. صمدزاده. اسکندانیان. مجید زمانی. قوامی.
آ_۳۵۱۱۴
اطلاعات ـ مصیبت وارده را بخانواده‌های عزادار بویژه بازماندگان آنمرحوم تسلیت می‌دهد.

درگذشت منوچهر هوشی شوهر خواهر خود را به اطلاع دوستان می رساند.
مجلس ختم آن مرحوم از ساعت ۱۲ تا ۲ بعداز ظهر روز پنجشنبه ۲۱ بهمن ماه جاری در مسجد الجواد منعقد می شود.
عباس فخار

خانواده های : هوشی ، فخار ، همایونی ، هورتاش، ارگانی ، رفیع‌زاده شاهی، تبختری‌فرد ، سرابندی ، مباشری‌فر، امرانی ، رفعتجاه ، خاقانی ، شریفیان ، الهامی ، فرزامی ، آشوری ، هرمزی ، جلالی ، ناظرزاده کرمانی ، امینی ، جواهری ، جعفری ، تمجیدی ، کبیری ، پاکدامن ، ممتاز.
با نهایت تاسف فوت منوچهر هوشی فرزند مرحوم دکتر علیرضا هوشی را باطلاع می رساند.
مجلس ختم مردانه و زنانه آن مرحوم از ساعت ۱۲ تا ۲ بعداز ظهر روز پنجشنبه ۲۱ بهمن ماه جاری در مسجد الجواد منعقد میشود ضمنا مراسم شب هفت روز شنبه ۲۳ر۱۱ر۳۵ از ساعت ۳ تا ۵ بعداز ظهر در سالن شماره یک بهشت‌زهرا برگزار می شود.
اطلاعات ـ مصیبت وارده را بعموم افراد خانواده های عزادار بویژه بازماندگان آن مرحوم تسلیت میدهد

با کمال تاسف درگذشت خلد آشیان عباس ناجیان پدر آقایان ایرج و فرامرز ناجیان را به اطلاع دوستان و آشنایان میرساند.
مجلس ختم زنانه و مردانه آن مرحوم روز پنجشنبه ۲۱ر۱۱ر۳۵ از ساعت ۲ تا ۴ بعداز ظهر در مسجد الجواد واقع در میدان ۲۵ شهریور برگزار خواهد شد.
خانواده های : ناجیان ، حجت ، فلاحیان ، حاجیان، ساعتچی ، آذر ، برهانی ، تحریریان ، رفوگران ، بلوریان ، سرعتی ، درخشان ، فتحی ، رازی ، راشد ، وفائی ، جهان‌پاسبان ، کنعانی.
آ_۳۵۲۰۱
اطلاعات ـ مصیبت وارده را به خانواده های عزادار بویژه بازماندگان آن مرحوم تسلیت میدهد.

با خاطری افسرده و غمی جانگداز مرگ ناگهانی‌دوست دانشمند و عزیز و صمیمیمان شادروان ابراهیم نیک‌آئین را بدین وسیله به استحضار بستگان و دوستان میرسانیم.
مجلس ترحیم فقید سعید روز جمعه ۲۲ بهمن ماه از ساعت ۴ تا ۶ بعداز ظهر در خانقاه صفی‌علیشاه منعقداست.
دکتر محمدرضا پایا ، ابراهیم برهان‌آزاد ، احمد مدنپور ، صادق صدیقی ، جعفر صاعدی ، ناصرعلی مصفا، علی ساعتچی و سلیمان روحانی.
آ_۳۵۲۰۸ ۱_۲

با اندوه فراوان و قلوبی داغدار درگذشت ناگهانی عزیز ازدست رفته انسانی فاضل ، وارسته و بزرگوار شادروان ابراهیم نیک‌آئین که از صاحب‌منصبان خدمتگزار و صدیق بازنشسته وزارت آموزش و پرورش بوده‌اند ، به استحضار بستگان و دوستان می رسانیم.
مجلس ترحیم فقید سعید روز جمعه ۲۲ بهمن ماه جاری از ساعت ۴ تا ۶ بعداز ظهر در خانقاه صفی علیشاه منعقد می باشد. شرکت در مجلس موجب تسلای خاطر و تشکر فراوان بازماندگان خواهد بود.
خانواده های : نیک‌آئین ، تفنگچی ، برهان‌آزاد ، بخشافر ، پژویان ، پورکرامتی ، طهوری ، وحید ، حسین میرزائی ، توری ، شالچی ، نمکی ، ساوجی ، و سایر خانواده های وابسته.
آ_۳۵۲۰۹ ۱_۲
اطلاعات ـ درگذشت شادروان ابراهیم نیک‌آئین خدمتگزار فاضل و صدیق فرهنگ موجب تاسف است. مصیبت وارده را به بازماندگان آن مرحوم و خانواده‌های وابسته و دوستان فقید سعید تسلیت میدهد.

با کمال تاثر و تاسف درگذشت شادروان احمد مستوفی‌الممالکی را به اطلاع کلیه دوستان و آشنایان می رساند.
مجلس ترحیم آن مرحوم از ساعت ۳ الی ۵ بعداز ظهر روز پنجشنبه ۲۱ بهمن ماه در مسجد جامع ونک برگزار می گردد.
خانواده امیرنیکو
آ_۳۵۰۵۵

با نهایت تاسف درگذشت شادروان محمدعلی محمودی پدر آقای دکتر داریوش محمودی را باطلاع میرساند.
مجلس ترحیم روز جمعه ۲۲ر۱۱ر۳۵ از ساعت ۳ الی ۵ بعداز ظهر در مسجد میان‌دره خیابان پهلوی دزفول برگزار می گردد.
سازمان نظام پزشکی شهرستان دزفول
آ_۸۵۳۳ ۲_۲

مجلس ترحیم در مشهد
با نهایت تاسف و تاثربمناسبت فاجعه جانگدازدرگذشت نابهنگام داماد عزیزم پرفسور حمید ادهمی در آلمان‌مجلس ترحیم زنانه در مشهد خیابان پهلوی پلاک ۶۹۹ از ساعت ۲ بعداز ظهر روز جمعه ۲۲ بهمن ماه جاری برگزار خواهد شد.
طاهره کامران (ثمره)
آ_۸۵۵۵

با اندوه فراوان درگذشت همکار عزیزمان شادروان منصور وحدت را به اطلاع دوستان و آشنایان میرساند.
مجلس ترحیم آن عزیز ازدست رفته از ساعت ۲ تا ۴ بعداز ظهر روز جمعه ۲۲ بهمن ماه جاری در خانقاه صفی علیشاه برگزار می گردد.
کارگران ، کارمندان و مدیران شرکت کارتن ایران (سهامی عام)
آ_۳۵۱۱۸ ۱_۲

با کمال تاثر و تاسف درگذشت جوان ناکام منصور وحدت را به اطلاع خویشان و دوستان می رساند.
مجلس ترحیم آن شادروان از ساعت ۲ تا ۴ بعداز ظهر روز جمعه ۲۲ بهمن ماه جاری در خانقاه صفی علیشاه برگزار می گردد.
چکامه ، احدوت ، براوریان ، صفدری ، یوسفی ، دکتر ولی‌زاده ، دکتر آزاد ، روشن ، اسدی‌پور ، علافیان.
آ_۳۵۱۲۰ ۱_۲

بانهایت تاسف درگذشت بانو زهرا گرجی مادر آقای حاجی اصغر نوید را باطلاع دوستان و اقوام می رساند، مجلس ختم آنمرحومه روز پنجشنبه ۲۱ر۱۱ر۳۵ از ساعت ۳ الی۵ بعدازظهر در مسجد حاج ابوالفتح واقع در میدان شاه منعقد می‌باشد.
احمد گرجی. اصغر نوید. پیکان‌راد. شمس گورکانی. توسلی یزدی. امینی‌فر. گرامی. اکبری.
آ_۳۵۱۹۶
اطلاعات ـ مصیبت وارده را بعموم بازماندگان آنمرحومه تسلیت می‌دهد.

بانهایت تاسف درگذشت شادروان ایاز بهزادی بزرگ خاندان بهزادی را باطلاع میرساند. مجلس ترحیم زنانه و مردانه آن مرحوم روز جمعه ۲۲ر۱۱ر۲۵۳۵ ازساعت ۲ الی ۵ بعد از ظهر در مسجد بقیةالله واقع‌درمیدان بروجردی برگزار میشود.
خانواده های : بهزادی ـ شبانفر ـ احمدی ـ عباسی ـ هاشمی ـ افشار ـ صادقی ـ رضوی ـ آجانلو ـ جعفری ـ ابراهیمی ـ باقری ـ صاحی ـ ناصر استادی.
آ ـ ۱۸۸۶۱
اطلاعات ـ مصیبت وارده را بخانواده های عزادار تسلیت میدهد.

بانهایت تاسف درگذشت محمود رئیسی‌نیا بزرگ خاندان رئیسی‌نیا را باطلاع کلیه دوستان و آشنایان میرساند. مجلس ترحیم مردانه و زنانه آن مرحوم روز پنجشنبه ۲۱ر۱۱ر۳۵ در مسجد حاج حسن واقع در خیابان شاهپور از ساعت ۱ الی ۳ بعد از ظهر برگزار می‌گردد.
مهندس مرتضی رئیسی‌نیا ـ طلعت رئیسی‌نیا ـ هوشنگ رئیسی‌نیا ـ هاشم رئیسی‌نیا ـ قاسم رئیسی‌نیا ـ عبدالله رئیسی‌نیا ـ شکوه رئیسی‌نیا ـ مسعودرئیسی‌نیا ـ مصطفی رئیسی‌نیا ـ منصور رئیسی‌نیا و کلیه خانواده های : رئیسی‌نیا ـ بهداد ـ سحرخیز ـ بهنام ـ صیفوری ـ میرفصیحی ـ حصیمی ـ نیکنامی ـ خاکی ـ مداح ـ نظری ـ البرزی ـ عرب ـ لنکرانی ـ بیداریان ـ حدادی ـ پیله‌وری ـ آرین ـ قوانلو ـ میری ـ وکیلی ـ حسینی ـ حکیمی ـ موحد و سایر خانواده های وابسته.
آ ـ ۸۵۷۱
اطلاعات ـ مصیبت وارده را بعموم خانواده های عزادار تسلیت میدهد.

بانهایت تاثر و تاسف فوت مرحومه بانو عائیه بیجم کریمی همسر مرحوم حاج سید رضا کریمی را باطلاع دوستان و آشنایان میرساند. مجلس ختم مردانه روز پنجشنبه ۲۱ر۱۱ر۳۵ از ساعت ۲ ونیم الی ۴ ونیم بعد از ظهر در مسجد اباعبدالله الحسین واقع در فلکه دوم تهران پارس و مجلس ختم زنانه در همان روز وساعت کمی بالاتر از فلکه دوم تهران پارس خیابان ۱۸۶ غربی پلاک ۴۲ منعقد می‌باشد.
خانواده های : کریمی ـ صنعتیان ـ نظیری ـ سلیمخانیان ـ عالی داعی ـ طلائی ـ نوری ـ سلطانی‌وفا ـ سیروس پور ـ ساعدی ـ محمدی ـ پورنصر ـ رضوانی ـ تاجیک ـ حسینی ـ ادیب نصرت.
آ ـ ۵۸۶۷
اطلاعات ـ بخانواده های عزادار مصیبت وارده را تسلیت میدهد.

با قلبی سرشار از اندوه و تالم فوت ناگهانی شلیمون تومان بزرگ خاندان تومان را به اطلاع میرساند.
مجلس ترحیم آن مرحوم روز پنجشنبه ۲۱ بهمن ماه ساعت ۳ بعداز ظهر در کلیسای انجیلی آشوری (امیرآباد شمالی) کوچه زرین منعقد میباشد.
خانواده های تومان و وابسته
آ_۳۵۰۵۱ ۲_۲

بانهایت تاسف وتاثر درگذشت بانو حاجیه بتول جلالی صبیه مرحوم حاجی جلال‌السادات جلالی مادر و خواهر عزیزمان‌را بهاطلاع بستگان و آشنایان میرسانیم مجلس ترحیم مردانه،وزنانه آن مرحومه پنجشنبه ۲۱بهمن از ساعت ۴ تا۶ بعداز ظهر در مسجد الجواد (میدان ۲۵ شهریور) برگزار می‌شود.
عمادالدین. سید حسین و دکتر سید رضا جلالی. فخری. بدری. مهری. مهین و فرح جلالی. کیان موسوی. علاءالدین ودکتر جواد جلالی. عذرا. کیوان. منصوره. طاهره. زرین ملک وبانو جلالی. خانواده‌های : صراف رضائی. رضا علیخانی. حاج مهدی میرعمادی. حاجمحمد شمیرانی. دکتر عباس اسدی. حسین پهلوان‌زاده. نعمت امینی. دکتر عطاءاله امیر جمشیدی. مهندس عباس شریفی. دکتر عظیم اسکوئیان. دکتر فریدون جلالی. هوشیار ودکتر استوار جلالی. فتحعلی دانشفر. دکتر اسداله جلالی. بانو اکرم‌السادات جلالی. تقوی. مقتدائی. یگانه شیرازی. گتمیری. کرمانشاهی. موثق. افضلی. علیان. جواهری. معظمی.
آ_۳۵۱۲۸
اطلاعات ـ مصیبت وارده را بعموم بازماندگان آنمرحومه وخانواده‌های وابسته تسلیت میدهد

با اندوه فراوان درگذشت مادر بزرگوارمان بانو لیدا پورحقی ایلخچی (گریپکوا) را به استحضار کلیه‌دوستان و آشنایان می رساند.
مجلس ختم زنانه و مردانه آن مرحومه روز جمعه ۲۲ بهمن ماه ساعت ۲ونیم تا ۴ونیم بعداز ظهر در مسجد حضرت ابوالفضل خیابان تاج نبش خیابان کوکب برگزار خواهد شد.
خانواده های : پورحقی ایلخچی ، علی‌یارزاده ، باشکار ، خزدوزیان ، ارچین ، سالک ، کاشفی.
آ_۳۵۲۴۶
اطلاعات ـ به خانواده های عزادار تسلیت میدهد.

یادبود

روز پنجشنبه بیست ویکم بهمن ماه جاری مصادف با چهلمین شب درگذشت شادروان حاج مرتضی طریفی است. باین مناسبت مجلس یادبودی از ساعت ۱۸ درمنزل آنمرحوم واقع در خیابان دولت ـ خیابان کامران کوی کاووسی‌پلاک ۵ منعقد می‌باشد.
خانواده طریفی
آ_۳۵۰۲۲

بدین وسیله باطلاع کلیه فامیل و آشنایان میرساند. بمناسبت چهلمین روز درگذشت شادروان مرحوم علی‌اکبر روشنکه از ساعت ۵ تا ۷ بعداز ظهر روز پنجشنبه ۲۱ بهمن ماه مراسم یادبودی در منزل آن مرحوم برگزار می شود.
نشانی : آیزنهاور ـ رودکی شمالی ـ کوچه داننده ـ پلاک ۷
خانواده روشنکه
آ_۱۸۷۸۳

به مناسبت چهلمین روز درگذشت عزیزان ازدست رفته همسر حجت‌الاسلام آقای سید صدرالدین امامت و مرحوم حاج نورالله مدنی مراسمی شب جمعه ۲۱ر۱۱ر۳۵ از ساعت ۷ بعداز ظهر تا ۱۰ شب در منزل آن شادروان واقع در میدان ونک ـ بالاتر از مدرسه عالی دختران ـ انتهای خط ۱۰۵ ونک ـ کوچه ولیعهد منعقد می باشد.
خانواده های مدنی ـ امامت
آ_۳۵۲۴۵

تسلیت

جناب سناتور پرویز یارافشار
درگذشت تاثرانگیز پسر عم گرامیتان شادروان یارمحمد ایلخانی شادلو را صمیمانه تسلیت عرض میکنم وبرای آن وجود عزیز وسایر بازماندگان بقای عمر وسلامت مسئلت دارم.
نورالدین نوری

سرکار خانم فرخنده (اهرنجانی)
مصیبت وارده را به شما و فامیل محترم صمیمانه تسلیت عرض می نماید.
دکتر حسین محمود و بانو

جناب آقای قاسم دقیق‌فکر
با نهایت تاسف درگذشت خواهر گرامیتان را بشما و خانواده محترم تسلیت عرض نموده بقاء عمر آن خانواده محترم را از خداوند متعال مسئلت می نمائیم.
مرتضی طباطبائی ، احمد طباطبائی
آ_۳۵۲۵۲

جنابان آقایان هادی ، عبدالعلی و عبدالرضا هاشمی
با کمال تاسف مصیبت وارده را تسلیت گفته سلامتی بازماندگان را از خداوند مسئلت دارم.
مرتضی طباطبائی
آ_۳۵۲۵۳

جناب آقای دقیق فکر
بانهایت تاسف و تالم مصیبت وارده را تسلیت گفته بقای عمر جنابعالی و خانواده محترم را صمیمانه آرزو مینمائیم.
مدیران و کارکنان شرکت سهامی کاسپین

جناب آقای دکتر عباس اسدی
کارکنان مرکز بهداشتی و درمانی همایون مصیبت وارده را صمیمانه تسلیت میگویند.
آ ـ ۱۸۸۲۹

جناب آقای برهان دستیار بانک صادرات منطقه هشتم
درگذشت پدر بزرگوارتان را از صمیم قلب تسلیت میگوئیم ما را نیز در غم خود شریک بدانید.
مشهد ـ شعبه اول چهارراه نخریسی و میدان بار کورش
آ ـ ۸۵۵۴

جناب آقای مهندس مهجوری
بدینوسیله مراتب تاثر عمیق قلبی کارکنان و کارگران کارخانه قند قزوین را به مناسبت درگذشت برادر عزیزتان ابراز داشته و بقای عمر بازماندگان آن مرحوم را از خداوند متعال مسئلت داریم.
قزوین ـ خلوتیان ـ شمع‌یز ـ واعظان ـ منوچهر عباسپور ـ مسعود عباسپور ـ آریانی ـ علی مرتضائی شهانقی ـ درخشانی ـ اصانلو ـ ترابعلی عباسی ـ شیرین بخش ـ عزیز زاده ـ اعتمادی.
آ ـ ۸۵۵۱

دوستان عزیز آقایان دقیق‌فکر ـ هاشمی
با اندوه فراوان مصیبت وارده را تسلیت گفته‌بقای عمر شما و خانواده های گرامیتان را از خداوند متعال خواستارم.
محمد حسنی

آقای امیل آوانسیان
مدیر عامل محترم جهانگردی اینترا
مصیبت وارده موجب نهایت تاثر و تالم ما گردید و خود را در غم شما شریک و سهیم میدانیم.
هیئت مدیره شرکت ایرانین اکسپرس

جناب آقای امیل آوانسیان
مدیر عامل محترم جهانگردی اینترا
در غم مصیبتی که قلب شما را داغدار کرده است تسلیت ما را بپذیرید.
کارکنان شرکت ایرانین اکسپرس

جناب آقای محمدعلی صبوری
بدینوسیله درگذشت مادر گرامیتان را از صمیم قلب تسلیت عرض نموده از ایزد توانا برای جنابعالی وسایر فامیل محترمتان صبر و شکیبائی‌آرزو مندیم.
عباسعلی حکیمی‌وند ـ ناصر کاشیان ـ بهرام‌مظفری ـ اسداله گنجه‌ای ـ فردوس علیان‌پور ـ محسن جعفری ـ نصراله کردستانی ـ اسماعیل افسر زاده ـ ابوطالب شیروانی.

جناب آقای هادی هاشمی
مصیبت وارده را به جنابعالی و خانواده های عزادار تسلیت میگوئیم.
نور ـ تدین ـ خلخالی ـ داوری ـ شریعتمدار ـ ولی‌خانی ـ کاشانچی ـ عدیلی ـ هژبرکلالی جعفری ـ رازقی ـ شاهق ـ سعادتی ـ مهنا.
آ ـ ۳۵۲۳۹

جناب آقای جلایر
مدیر عامل شرکت سهامی شیشه قزوین
با تاثر درگذشت پدر بزرگ گرامیتان را تسلیت‌عرض مینمائیم.
پخش شیشه ـ مهدی و اکبر سرپرست
آ ـ ۳۵۱۸۲

جناب آقای جلایر
مدیر عامل شرکت سهامی شیشه قزوین
بایکدنیا تاثر وتالم درگذشت پدر بزرگ گرامیتان جناب آقای مظفر اعلم راازصمیم قلب تسلیت عرض نموده بقای عمر جنابعالی وآن خانواده محترم را از درگاه باریتعالی مسئلت مینمائیم.
فروشگاه شیشه شرقی
مهدی و هادی دبش‌خوی

خانواده محترم ثقفی
بانهایت تاثر و تاسف فوت ناگهانی مهندس منصورثقفی را به‌بازماندگان آن‌مرحوم تسلیت عرض می‌نماید.
شرکت ساختمانی دهو
آ_۳۵۲۰۳

جناب آقای مهندس منوچهر علوی
باکمال تاسف مصیبت وارده راتسلیت عرض نموده بقای عمر جنابعالی و خانواده محترم را از خداوند متعال مسئلت داریم.
هیئت مدیره و کارکنان مهندسین مشاور عمران و منابع ایران
آ_۳۵۲۰۲

جناب آقای محمد موقر
مصیبت وارده را تسلیت میگوید و بقای عمر جنابعالی و خانواده محترم را ازدرگاه خداوند متعال مسئلت دارد.
شرکت موناسکو
آ_۳۵۲۰۰

جناب آقای هاشمی ـ جناب آقای قاسم دقیق‌فکر
مصیبت وارده را تسلیت عرض نموده بقای عمر بازماندگان را آرزومندم.
دکتر حسین زائری
آ_۸۵۷۰

کارکنان انجمن آثار ملی مراتب همدردی و تسلیت صمیمانه خودرابه‌حضور همکار گرامی سرکارخانم ویکتوریا میرزا مقدم وهمسر ارجمندشان جناب آقای آلبرت تومان و همگی وابستگان خانواده‌شادروان شلی‌مون تومان معروض می‌دارند.
آ_۱۸۸۵۱

دوست عزیز آقای اسفندیار کوچکپور
درگذشت پدر بزرگوارتان را بشما وکلیه بازماندگانش از صمیم قلب تسلیت عرض کرده یقین دارم خاطرات‌وخدمات بزرگ مردی چون جناب صادق کوچکپور برای همیشه در دلها وسینه‌های آشنایان و مریدانش زنده و ابدی‌خواهدبود.
گرگان ـ حسن ابراهیمپور ـ فخرالدین ابراهیمپور.
آ_۸۵۶۸

جناب آقای مهندس مهجوری
با تالم فراوان درگذشت شادروان برادر گرامیتان را تسلیت عرض، بقای عمر جنابعالی و خانواده ارجمند را از خداوند متعال خواستارم.
رضائیه ـ حامد زنجانی
آ_۸۵۶۳

جناب آقای شبستری
باکمال‌تاسف وتاثر فوت ناگهانی مرحوم آقای اردبیلی‌پور را بحضور شما وکلیه کارکنان بانک پارس مرکزی تسلیت عرض نموده بقای عمر وسلامتی جنابعالی و تمام همکاران گرامی را از خداوند متعال مسئلت داریم.
قم ـ شرکت تولیدی هنر پلاستیک ابریشمچی
آ_۸۵۷۵

جناب آقای اکبری شهردار محترم اهواز
مصیبت وارده را به‌سرکار علیه خانم محترمه و آنجناب تسلیت عرض می‌نمائیم.
همدان ـ حسن وزیری و بانو
آ_۸۵۷۶

دوست و همکار محترم آقای بیژن کلکی
از سوی همکاران در بخش مرکز مردم شناسی ایران با تاسف فراوان درگذشت تاثرآمیز برادر عزیزتان را تسلیت عرض نموده برایتان بردباری و استقامت مسئلت مینماید.
جابر عناصری
آ_۱۸۸۵۳

جناب آقای قاسم دقیق‌فکر
بانهایت تاسف درگذشت خواهر گرامیتان را تسلیت گفته بقای عمر شما و خانواده‌های عزادار را از خداوند متعال مسئلت دارم.
کاظم روحی
آ_۳۵۲۱۷

جناب آقایان محمدتقی ـ رضا وعلی اکبر منصوریان
درگذشت مادر گرامیتان را بشما و خانواده محترم تسلیت عرض می‌نمائیم.
معصومیان و بانو
آ_۳۵۲۳۲

جناب آقای خسرو اشرفی
بانهایت تاسف وتالم مصیبت وارده را تسلیت گفته و مارا درغم خود شریک بدانید.
از طرف کارکنان شرکت تیس ایران
با مسئولیت محدود
آ_۳۵۲۳۱

مصیبت وارده رابه‌خانم آوانسیان و کلیه اقوام ودوستان آن فقید سعید از صمیم‌قلب تسلیت عرض‌نموده وخودرا درغم بزرگ شریک میدانند.
هیئت مدیره و کارمندان آژانس مسافرتی و جهانگردی‌آریاتور
آ_۱۸۸۱۷

مصیبت واردرا به هیئت مدیره و کارمندان آژانس‌بین‌المللی مسافرتی و جهانگردی انترا تسلیت عرض نموده و خود رادر غم بزرگ شریک میدانند.
هیئت مدیره و کارمندان آژانس مسافرتی و جهانگردی آریاتور
آ_۱۸۸۱۷

خانم دکتر پریوش تدین
وقوع این حادثه جانگداز را صمیمانه تسلیت میگویم مراهم درغم خود شریک بدانید.
منیژه حسینی
آ_۱۸۸۳۷

خانواده محترم ثقفی
باکمال تاسف و تاثر مصیبت وارده را به‌آن‌خاندان گرامی تسلیت عرض نموده دوام و بقاء سایر بازماندگان را از خدای بزرگ آرزو داریم.
فتح‌اله عسگری ـ ابواحسن نائینی ـ حسین‌همدانی ـ عبدالرضا واقف پور ـ علی‌اکبرسروری ـ رضااکبرزاده ـ پرویز ساسانی ـ منصور سعادت ـ رضا ناظریان.
آ ـ ۳۲۰

جناب آقای دکتر موسوی
مصیبت وارده را از صمیم قلب بجنابعالی تسلیت عرض نموده دوام و بقاء عمر برای شما وسایروابستگان آرزو داریم.
اصغر احمدیان ـ یوسف تقی زاده ـ ابوالفضل شیدائی ـ سید حسین مقدم زاده ـ حسین سیفی پور ـ مسعود اردشیری ـ فضل‌اله شادلو ـ ناصرشاهوندی ـ وحید ناصریان.

مرگ ناگهانی عزیز و بزرگوارمان ابراهیم نیک‌آئین را به عموم بازماندگان خصوصا مادر محترمه داغدیده و همسر و فرزندان گرام و خواهران و برادر محترم آن مرحوم تسلیت می گوئیم و از پیشگاه خداوند بزرگ صبر جمیل برای آن عزیزان آرزو و مسئلت داریم.
دکتر محمدرضا پایا ، ابراهیم برهان‌آزاد ، احمد مدنپور ، صادق صدیقی ، جعفر صاعدی ، ناصرعلی مصفا ، علی ساعتچی و سلیمان روحانی.
آ_۳۵۲۱۰

جناب آقای امیرقاسمیان ـ کرمانشاه
باکمال تاسف مصیبت وارده را تسلیت عرض نموده بقای عمر آن خاندان محترم را از خداوند بزرگ مسئلت دارد.
شرکت سهامی ویتانا
آ ـ ۳۵۲۴۷

بانهایت تاسف و تاثر درگذشت آقای کریم دادگر را بخانم مادر داغدیده‌اش و آقای رحیم دادگر برادر بزرگوارشان و سایر بازماندگان تسلیت عرض مینماید.
کامکار

آقای کورش دیلمی و بانو
صمیمانه خود را در غم شما شریک میدانیم.
فرهاد خطیب‌لو و بانو ـ کورس زرافشان وبانو ـ خسرو مهدوی ـ علی روحانی

آقای فرهاد خطیب‌لو
مصیبت وارده را به جنابعالی و خانواده محترم خطیب‌لو صمیمانه تسلیت میگوئیم.
کورس زرافشان ـ خسرو مهدوی ـ علی روحانی

جناب آقای مهندس رضا ارکانی
باکمال تاسف و تاثر مصیبت وارده را بجنابعالی تسلیت عرض نموده دوام و بقاء عمر برای کلیه‌بازماندگان آرزو مینمائیم.
رسول شجاع پور ـ اکبر انصاری ـ باقر شریعتی ـ مرتضی بابازاده ـ جعفر شالچی پور ـ رضا شایقی ـ مصطفی شایسته‌فر ـ ابراهیم شازندی.

مجالس وعظ و سوگواری

مجلس وعظ و سخنرانی
از شب ۲۱ صفر تا ده شب در مسجد وفا شوش شرقی ـ خیابان شهرزاد ـ دانشمند عالیقدر آقای دکتر سید عبدالرضا حجازی از ساعت ۱۰ونیم تا ۱۱و نیم شب سخنرانی‌مینمایند.
هیئت امام حسن مجتبی (ع)

از بیستم صفر ساعت ۸ صبح الی ۱۱ونیم بمدت ۱۱ روز مجلس سخنرانی و سوگواری درمنزل اینجانب برقراراست. از تمام مومنین بخصوص حضرات علماء استدعای شرکت دارم انتهای خواجه نظام‌الملک.
الاحقر آیةاللهی

بسمه‌تعالی
وفات سرسلسله کاروان بشریت حضرت محمد بن عبدالله (ص) در ۲۸ صفر و شهادت جگرگوشه‌اش امام دوم : حسن مجتبی (ع) انگیزه سوگمندانه‌ای است که پس از قرن‌ها گذشت زمان ، همچنان در سالگرد خود ، جامعه مسلم را تکان میدهد ، به تاثر میکشد و جمعی را برمیانگیزد به نگرشی در دورنمای زندگی افتخارآفرین آن دو رهبر.
بدین مناسبت دانشمند و نویسنده محترم جناب‌آقای
علی دوانی
از ۲۰ تا ۲۹ صفر هرروز ساعت ۶ر۳۰ تا ۷ر۳۰ بعد از ظهر سخنرانی می‌فرمایند.
نشانی : نظام‌آباد ـ خیابان حسینی ـ مسجد سبحان

و من معظم شعارالله
فانه من تقوی‌القلوب
بمناسبت ایام سوگواری بمدت ده روز از روزبیست و یکم صفرالخیر تا آخر ماه عصرها مجلس تذکر در بنده منزل منعقد مولف عالیقدر ، دانشمند معظم جناب آقای‌علی دوانی مستفیض خواهند فرمود مقتضی است حضرات علماء اعلام و مومنین شرکت فرمایند.
میدان شاهپور ـ خیابان ظفرالدوله پلاک ۹۳ و اول کوچه معینی ـ پلاک ۲
الاحقر جواد غروی علیاری

درس عقاید اسلامی در حسینیه بنی‌فاطمه
بمناسبت اربعین حضرت سیدالشهداعو شهادت جانگداز حضرت امام حسن (ع) و وفات حضرت امام رضا (ع) و رحلت نبی‌اکرم (ص) از روز چهارشنبه ۲۰ صفر به مدت۱۰ شب مجلس سخنرانی‌در حسینیه بنی‌فاطمه در پیرامون (تقوی از نظر قرآن) توسط دانشمند گرام حضرت آقای طباطبائی برقرار میباشد.
نماز جماعت : ساعت ۷ر۵ بعداز ظهر
شروع سخنرانی : ساعت ۸ بعداز ظهر
حسینیه بنی‌فاطمه سرچشمه ـ اول امیرکبیر
آدرس صبح جمعه : خیابان خراسان ، ایستگاه زیبا ، کوچه حاج قاضی.

روضه منزل حضرت آیةاله آقای سلطان‌العلماء زنجانی مطابق معمول سنواتی از شب ۲۱ تا آخر ماه صفر از ساعت ۷ تا ۹ بعد از ظهر برقرار است.

سپاسگزاری

از سرورانی که در مراسم تشییع ، تدفین ، ختم و مراسم شب هفت مرحوم سید باقر نقیبی چه در تهران و چه در رشت شرکت فرموده بودند کمال تشکر را دارد. چنانچه در شرفیابی و عرض سپاس به علت تالمات روحی تاخیری روی داده امید عفو داریم.
خانواده نقیبی و وابسته

تشکر
از کلیه دوستان و سروران و خویشاوندان ارجمند که درمراسم فوت مرحوم احمد آقا حاج نوروزی بوسیله تلگراف ویا شرکت در مراسم همدردی نموده‌اند بخصوص آیت‌اله العظمی آقای گلپایگانی ـ آقای شمس فرماندار محترم گلپایگان وکلیه اهالی ـ خانواده‌های‌شایسته ـ ترابی ـ شهابی ـ مولایی ـ اسعدی ـ حاج نوروزی ـ شجاعی‌وکارکنان‌مسافرخانه شمس‌نو در تهران ـ خانواده‌های ربیعی ـ شجاعی ـ کریمی در بندرعباس ـ خانواده‌های شاکری در قم ـ خانواده صانعی از داران ـ خانواده‌های بنائی ـ شایسته ازالیگودرز ـ خانواده‌های شایسته ـ روشنی از آبادان و خانواده‌محمدی از دزفول نهایت سپاسگزاری می‌نمائیم و سلامتی خود و خانواده محترمشان را از یزدان پاک مسئلت داریم :
خانواده‌های حاج نوروزی

از ذوات محترم و سروران معظم ودوستان گرامی‌که درمصیبت درگذشت مرحوم حسین وکیل‌زاده باتشریف‌فرمائی به‌مراسم تشییع وتدفین وشرکت در مجالس ختم و یادبود وهفته دراصفهان وتهران و با ارسال تلگرام ونامه و درج در جراید اظهار لطف وابراز تفقد فرموده و تسلی‌بخش خاطر مصیبت دیدگان گردیدند صمیمانه سپاسگزاری نموده سعادت‌وسلامت جملگی‌را ازدرگاه قادرتوانا مسئلت داریم.
چنانچه بعلت تالمات روحی درشرفیابی برای سپاسگزاری حضوری تاخیری حاصل شود بدینوسیله پوزش میطلبیم.
خاندان وکیل‌زاده و فامیلهای وابسته

سپاسگزاری
سپاس خدای بزرگ را و سپاس امتنان ازجنابان دکتر توسلی ، دکتر جواهریان و دکتر نفیسی وخانمها دکتر نویدی و امیلی زاده ایرانشهر و سایر کارکنان بیمارستان و زایشگاه پاسارگاد که عمر دوباره به فرزند اینجانب عنایت فرمودند امید است مقامات مربوط نیز از این انساندوستیها قدردانی فرمایند.
جعفر شکری

اخبار ورزشی

ولیبال دستجات آزاد دختران تهران

کرج، عقاب، تاج سه پیروز دیشب بودند

دوشب دیگر تابه‌آخر رسیدن دیدار های والیبال دختران دستجات آزاد تهران باقی مانده است . ضمن اینکه تحت این شرایط تاج و عقاب از گروه اول وپاس و افسر از گروه دوم تیمهائی‌اند که میتوان‌آنهارادر نیمه‌نهائی دید

پاس در گروه نخست بازی هائی را تمام کرده و افسر امشب با پیروزی برپندنو از در جای دوم می‌ایستد .

در گروه اول تاج و عقاب فردا شب آخرین دیدارهایشان را برابر کرج و پله برگزارمی‌نمایند که در پیروزی آنهاحرفی نیست .

دیشب در دنباله بازی ها سه مسابقه دیگر در سالن‌شماره ۲ نصیری برپا گردید که کرج ، عقاب‌و تاج فاتحین‌آن‌هابودند. باحساب اینکه تمام دیدار ها با نتیجه ۰ـ۲ به آخر رسید .

کرج در بازی اول رودرروی منوچهری ایستاد که پایان کار پیروزی کرجی هادر ۲ گیم (۱۲ـ۱۵ و ۱۱ـ ۱۵) بود . این پیروزی اول کرج در این مسابقات بود .

دربازی بعد عقاب‌بی‌احساس از نگرانی خیلی راحت آرارات‌را درگیم نخست‌آراراتی گذارد ، در گیم نخست آراراتی ها تا حساب ۵ پیش آمدندولی در گیم دوم در امتیاز « یک » جاماندند !

تاج آخرین پیروزی دیشب بود که از سدتیم‌هم‌خانو اده‌اش پله آسان عبور کرد .

پله‌ای‌ها طول ۲ گیم‌فقط ۵ امتیاز بدست آوردند ، گیم اول را ۱ـ۱۵ باختند و گیم دوم ٤ـ۱۵ به آخر رسید .

دیدار ماچون شبهای گذشته هیچ نشانی از جلب کنندگی ندارد و بانمایشهائی ضعیف و در سطحی‌پائین درگیرودار انجامید ضمن اینکه بهترین شکل کار را باید در مصافهای نهائی دید .

مسابقه‌های مقدماتی فوتبال ارتشهای جهان

عربستان، تاریخ مسابقه‌ها را ۲۱ روز جلو انداخت

تیم ارتش ایران روز یکشنبه باعربستان دیدار میکند

تیم فوتبال ارتش ، در دیدار تدارکاتی دیروز بعد از ظهر ۰ـ۲ تیم رستاخیز خرمشهر را مغلوب کرد

عربستان سعودی ، میزبان مسابقه های مقدماتی گروه‌اول فوتبال ارتشهای‌جهان ، دیروز طی تلگرافی به ایران وآلمان غربی ، تاریخ برگزاری مسابقه های این گروه‌را۲۱ روز زودتر اعلام کرد . به این ترتیب تیم فوتبال ارتش ایران که طبق برنامه قبلی ، روز ۲٤ بهمن عازم ریاض بود ، صبح جمعه (۲۲بهمن) باهواپیمای‌اختصاصی ،خرمشهر را به مقصد پایتخت کشور سعودی ترک خواهد گفت .

ایران روز یکشنبه ۲٤ بهمن اولین دیدار خودرامقابل تیم ارتش عربستان انجام میدهد و روز سه‌شنبه ۲٦ بهمن ، تیم ارتش آلمان غربی ، قهرمان ارتش های جهان‌دومین حریف تیم فوتبال ارتش کشور ما خواهد بود .

نامزدان تیم فوتبال ارتش ایران که از یکهفته قبل در خرمشهر در اردو بسر می‌برند ، دیروز در برابر تیم رستاخیز خرمشهر ، یک دیدار تدارکاتی برگزار نمودند که تیم ارتش با ۲ گل نیمه دوم خود ۰ـ۲این بازی را برد .

حسن حبیبی مربی تیم ارتش ، در هر نیمه از مسابقه تقریبا دوتیم متفاوت را روانه میدان دیدار بارستاخیز نمود.

در نیمه اول‌آرایش تیم ارتش از این قرار بود .

مصطفی شعبانی ـ رضا ویشگاهی ، مجید حلوائی ، احمد سنجری ، محمود پیشگاه هادیان ، حسین‌حسینی،محسن یوسفی ، مهدی‌مناجاتی‌ـالیاس عبدالهی ، کمال خلیلیان ، حبیب شریفی .

پس از نتیجه بدون گل بازی این تیم در وقت اول ، در نیمه دوم تیم ارتش با چهره تغییر یافته خود به میدان‌رفت که ترکیب تیم در نیمه دوم‌بدین شکل بود .

رمضان احمدپور ـ حبیب خبیری،محسن هوشنگی ،سهام میرفخرائی ، محمود پیشگاه هادیان (مهدی مناجاتی) ـ ابو الفضل فردستان ، مائیس میناسیان ، ایرج دانائی‌فرد ـ کمال خلیلیان (مجید حلوائی) غفور جهانی ، حبیب شریفی.

تیم‌ارتش‌با چهره تازه خود، در نیمه دوم نمایش امیدبخشی ارائه کرد و بویژه‌درکار حمله، قدرت چشمگیری ارائه نمود . گل اول روی پاس خورشیدی بوسیله غفور جهانی زده شدو خورشیدی خود نیز گل دوم را بثمر رسانید .

تیم ارتش یکروز قبل از پرواز بسوی ریاض ، بعد از ظهر پنجشنبه مقابل تیم صنعت نفت دومین دیدار تدارکاتی خود را انجام خواهد داد .

دیدار دوستانه فوتبال در ورزشگاه ویمبلی لندن

تیم ملی انگلیس با ۵ تغییر بدیدار هلند میرود

امروز بعد از ظهر تیم ملی فوتبال انگلیس ، در ورزشگاه ویمبلی لندن در برابر تیم ملی هلند یک دیدار دوستانه و تدارکاتی انجام خواهد داد .

دان‌ریوی مربی تیم ملی انگلیس‌برای دیدار امروز ، در ترکیبی تیمی که در آخرین دیدار ۰ ـ ۲ مغلوب تیم ملی ایتالیا شد ، پنج تغییر ایجادکرده است . از جمله کنار گذاشتن مایک چانون گلزن بزرگ انگلیسی از اکتبر سال ۱۹۷٤ که برای اولین بار در مسابقه با چکسلواکی پیراهن تیم ملی انگلیس را پوشید ، تا این دیدار هیچ یک از بازیهای تیم ملی کشورش را از دست نداده بود . دان‌ریوی‌مکان خالی چانون را به تریور فرانسیس توپچی ۲۲ ساله تیم بیرمنگام که امروز برای اولین بار صاحب پیراهن تیم‌ملی خواهد شد ، داده است .

روی مک‌فارلند و تریور چری دو مدافع تیم ملی انگلیس ، ۲ تغییر دیگر تیم میباشند که هردو بدلیل مصدومیت قادر بخدمت در بازی امروز نیستند . ریوی مکن خالی ایندو را به دیو واتسون و پل‌مدلی سپرده است .

آرایش تیم ملی انگلیس برای‌مسابقه امروز با هلند از این قرار می‌باشد:

ری‌کلمانس (لیورپول) ، دیوکلمنت (کوئینزپارک رنجرز) ، میکدویل (منچسترسیتی) ، دیوواتسون(منچستر سیتی) ، کوین‌بیتی (ایپسویچ) ، بریان گرینهوف (منچستر یونایتد) ، پل‌مدلی (لیدز) ، تریور بروکینگ (وستهام) ، تریور فرانسیس(بیرمنگام)، استان باولز (کوئینزپارک رنجرز) ، کوین‌کیگان (لیورپول) .

نفرات ذخیره : پیترشیلتون(استوک سیتی) ، کولین‌تاد (دربی) ، دیس تیوارت (منچسترسیتی) ، املین‌هاگز (لیورپول)، استوارت‌پیرسون(منچستر یونایتد) .

دکتر منوچهر پرچم
متخصص اعصاب و روانکاو از مسافرت مراجعت کرده است .
تلفن های جدید ۲٦٤٥٦۷ـ ٦۲۳۲٤۰

هر صبح شنبه‌ها
دنیای ورزش

کاغذدیواری سایه روشن
تصویری از دنیای رنگها
شرکت سایه‌روشن خیابان‌کوروش‌کبیر. تلفن: ۹ـ ۸۵۰۰۰۰

تقویم اطلاعات

ساعات شرعی
خراج دکتر ریاضی کرمانی

چهارشنبه ـ بیستم بهمن ماه ۲۵۳۵
بیستم صفر ۱۳۹۷ـ نهم فوریه ۱۹۷۷
اذان مغرب . . . . . ساعت ۵ و ۵٦ دقیقه
اذان صبح (فردا) . . ساعت ۵ و ۲۵ دقیقه
طلوع آفتاب (فردا) . . ساعت ٦ و ۵٤ دقیقه
ظهر شرعی (فردا) . . ساعت ۱۲ و ۲۱ دقیقه
اذان مغرب (فردا) . . ساعت ۵ و ۵۷ دقیقه

آگهی عرضه سهام

شرکت سهامی عام روغن نباتی جهان

تاریخ تاسیس	۲۵۱٤	شاهنشاهی
سرمایه ثبت شده درتاریخ‌این آگهی	۳۸٤	میلیون‌ریال
ارزش اسمی هرسهم	۱۰۰۰	ریال
تعداد سهام	۳۸٤۰۰۰	سهم
تعداد سهامداران	۱۵	نفر
میزان فروش درسال ۲۵۳۲	۱۵۸۵	میلیون‌ریال
میزان فروش درسال ۲۵۳۳	۱۸۸۸	میلیون‌ریال
میزان فروش درسال ۲۵۳٤	۱۸٦٦	میلیون‌ریال
سود ویژه درسال ۲۵۳۲	۹٤	میلیون‌ریال
سود ویژه درسال ۲۵۳۳	۱۲۵	میلیون‌ریال
سود ویژه درسال ۲۵۳٤	۱۱۵	میلیون‌ریال

به‌پیروی از منویات مبارك رهبر عالیقدر ایران

شاهنشاه آریامهر

درامر گسترش مالکیت واحد های تولیدی

دراجرای مقررات قانون گسترش مالکیت‌واحد های تولیدی‌هیئت‌مدیره مراتب زیر را باستحضار کارگران ،کشاورزان و عموم مردم میرساند.

۱ـ باستناد قانون «گسترش مالکیت واحدهای تولیدی » برنامه فروش ٤۹ درصد سهام شرکت از تاریخ۱ر۷ر۲۵۳٤ بمدت۳ سال تنظیم‌شده‌است.

۲ـ درمرحله اول صاحبان سهام شرکت‌تعداد ٦٤۰۰۰ سهم عادی بانام ۱۰۰۰ ریالی به ارزش‌کل اسمی ٦٤ میلیون ریال بقرار هر سهم ۲۰٤۲ ریال‌از طریق سازمان مالی گسترش مالکیت واحد های تولیدی به‌کارگران وکشاورزان و سپس از طریق شرکت سرمایه‌گذاری ملی‌ایران به عموم مردم عرضه نمودند.

۳ـ در مرحله دوم صاحبان سهام شرکت معادل ۱۰درصددیگرازسهام‌خودرا بمبلغ ۳۸٤۰۰۰۰۰ ریال منقسم به ۳۸٤۰۰ سهم عادی هـزارریالی بانام از تاریخ‌انتشار این اطلاعیه بدوا از طریق سازمان مالی گسترش مالکیت واحد های تولیدی به کارگران وکشاورزان و سپس از طریق شرکت سرمایه‌گذاری ملی‌ایران‌بعموم مردم عرضه مینمایند.

٤ـ باتوجه به‌میزان متوسط سود شرکت درسالهای ۲۵۳۲،۲۵۳۳ و ۲۵۳٤ وبارعایت ضوابطی که از طرف «شورای گسترش مالکیت واحد های تولیدی » مشخص شده ارزش هرسهم۲۰٤۰ ریال تعیین گردیده‌است.

۵ـ تمام سود ویژه سال۲۵۳۵ شرکت به نسبت سهامی که کارگران‌وکشاورزان خریداری خواهند کردبه‌آنان تعلق خواهدگرفت.

شرکت سهامی عام روغن‌نباتی جهان

در دومین مرحله اجرای قانون گسترش مالکیت واحدهای تولیدی چهار واحد

تولیدی بزرگ دیگر سهام خودرا عرضه کردند

سخنگوی دبیرخانه شورای گسترش مالکیت واحدهای تولیدی اعلام داشت‌که به پیروی از منویات مبارك شاهنشاه آریامهر دراجرای اصل سیزدهم انقلاب شاه‌و ملت چهارواحد تولیدی بزرك ، دومین مرحله اجرای قانون گسترش مالکیت واحدهای تولیدی را شروع وده درصد دیگر از سهام‌خود رابدواجهت فروش بکارگران خود و سپس به سایرکارگران و کشاورزان و عموم مردم عرضه نمودند.

این واحد ها عبارتنداز:

۱ـ شرکت صنعتی آما«سهامی‌عام» تولید کننده الکترود و انواع مفتولهای صنعتی .

۲ـ شرکت سهامی عام ساسان تولید کننده نوشابه‌غیر الکلی.

۳ـ شرکت سهامی عام صنعتی و شیمیائی رنگین‌تولید کننده انواع رنگهای صنعتی واتومبیل .

٤ـ شرکت سهامی عام روغن‌نباتی جهان تولید کننده روغن نباتی .

سرمایه ثبت‌شده این‌واحد های تولیدی جمعا بالغ‌بر ۹۱۰ میلیون‌ریال، کل فروش آنها درسال گذشته بالغ بر ٦۱۵۲ میلیون ریال گردیده ودارای ۲۵۰۱ نفر کارگرمیباشند.

نظر باین که سهام چهارواحد تولیدی مذکور ازطریق سازمان مالی گسترش مالکیت واحد های تولیدی بکارگران و کشاورزان عرضه خواهدشد، اکنون برگهای درخواست خرید سهام‌ازطریق وزارت کارو اموراجتماعی و از طریق سازمان مرکزی تعاونیهای روستائی به‌شرکت‌های تعاونی روستائی ارسال گردیده‌است.

کارگران این واحدهای تولیدی که حداقل سه سال سابقه خدمت داشته‌و همچنین‌کشاورزانی که حداقل دارای‌سه سال سابقه عضویت در شرکت‌های تعاونی روستائی باشندمی توانند تاحد مقرر ازسهام واحد های فوق‌الذکر درخواست‌خرید نمایند، بدین ترتیب پیش‌بینی میشود که حدود ۴۵۰۱ نفراز کارگران این چهار واحد تولیدی دربرنامه خرید سهام‌واحد های صنعتی عرضه در دومین مرحله عرضه سهام شرکت‌جویند.

این‌سخنگو همچنین خاطرنشان ساخت که تاکنون۱٤۰ واحد تولیدی باسرمایه ثبت‌شده ٤ر٦۲ میلیارد ریال که‌دارای ۹٤ هزار نفرکارگر میباشند سهام خودرا جهت فروش به کارگران ، کشاورزان و عموم مردم عرضه نموده‌اند، که‌از این تعداد ۱۱ واحد تولیدی باسرمایه ۳٤۲۸ میلیون ریال برای دومین بار سهام خودرا عرضه کرده‌اند .

آگهی عرضه سهام

شرکت سهامی عام ساسان

تاریخ تاسیس	۲۵۱٤	شاهنشاهی
سرمایه ثبت شده درتاریخ‌این آگهی	۱۹۸	میلیون ریال
ارزش اسمی هر سهم	۱۰۰۰	ریال
تعداد سهام	۱۹۸۰۰۰	سهم
تعداد سهامداران	٤۲	نفر
میزان فروش در سال ۲۵۳۲	۱۲۸٦	میلیون ریال
میزان فروش در سال ۲۵۳۳	۱۹۸۲	میلیون ریال
میزان فروش در سال ۲۵۳٤	۲٤۷۳	میلیون ریال
سود ویژه در سال ۲۵۳۲	۱۵٦	میلیون ریال
سود ویژه در سال ۲۵۳۳	۱۷۲	میلیون ریال
سود ویژه در سال ۲۵۳٤	۱۹۱	میلیون ریال

به‌پیروی از منویات مبارك رهبر عالیقدر ایران

شاهنشاه آریامهر

درامر گسترش مالکیت واحد های تولیدی

در اجرای مقررات قانون گسترش‌مالکیت‌واحد های تولیدی هیئت مدیره مراتب زیررا به استحضار کارگران ـ کشاورزان وعموم‌مردم میرساند .

۱ـ باستناد قانون « گسترش مالکیت‌واحد های تولیدی » برنامه فروش ٤۹درصد سهام شرکت از تاریخ ۱ر۷ر۲۵۳٤ به مدت۳سال تنظیم شده است .

۲ـ در مرحله اول صاحبان سهام‌شرکت‌تعداد ۳۳۰۰۰ سهم عادی بانام یکهزار ریالی به ارزش‌کل اسمی ۳۳ میلیون ریال بقـرار هرسهم ۲۱۷۰ ریال از طریق سازمان مالـی گسترش مالکیت واحد های تولیدی‌به‌کارگران و کشاورزان و سپس‌ازطریق شرکت‌سرمایه گذاری ملی ایران‌به‌عموم مردم عرضه‌نمودند.

۳ـ درمرحله دوم اجرای قانون گسترش مالکیت واحدهای تولیدی» بنا به تصمیم‌مجمع عمومی‌و هیئت مدیره شرکت‌وتصویب «شورای گسترش مالکیت واحدهای تولیـدی» سرمایه شرکت از تاریخ انتشار این اطلاعیه بمیـزان ۸ر۱۹ میلیون ریال منقسم به ۱۹۸۰۰ سهم‌عادی یکهزار ریالی با نام افـزایش داده میشود . صاحبان سهام شرکت حق‌تقدم سهامداران‌فعلی رانسبت به خرید سهام‌جدید « سازمان مالی گسترش مالکیت واحدهای‌تولیدی» جهت‌فروش به کارگران و کشاورزان و «شرکت سرمایـه گذاری ملی ایران» جهت فروش به سایر مردم واگذار مینماید .

٤ـ با توجه به میزان متوسط سود شرکت در سال‌های ۲۵۳۲، ۲۵۳۳و ۲۵۳٤ و با رعایت ضوابطی که از طرف«شورای‌گسترش مالکیت واحد های تولیدی » مشخص شده ارزش هر سهم ۲۵٤۵ ریال تعیین گردیـده است .

از این مبلغ معادل ۱۰۰۰ ریال بحساب سرمایه و ۱۵٤۵ ریال بحساب اندوخته شرکت منظور میگردد .

۵ـ تمام سود ویژه سال ۲۵۳۵ شرکت به نسبت سهامی که کارگران و کشاورزان خریداری خواهند کرد به آنان تعلق‌خواهد گرفت .

شرکت سهامی عام ساسان

آگهی عرضه سهام

شرکت صنعتی آما(سهامی عام)

تاریخ تاسیس	۲۵۱۹	شاهنشاهی
سرمایه ثبت‌شده در تاریخ این آگهی	۲۷۸ر٤۵	میلیون ریال
ارزش اسمی هرسهم	۱۰۰۰	ریال
تعداد سهام	۲۷۸٤۵۰	سهم
تعداد سهامداران	۱۱۲	نفر
میزان فروش در سال ۲۵۳۲	٦٤۳	میلیون ریال
میزان فروش در سال ۲۵۳۳	۸۷٤	میلیون ریال
میزان فروش در سال ۲۵۳٤	۱۳۰٤	میلیون ریال
سود ویژه درسال ۲۵۳۲	۷٦	میلیون ریال
سود ویژه در سال ۲۵۳۳	۹۹	میلیون ریال
سود ویژه در سال ۲۵۳٤	۱٤۳	میلیون ریال

به‌پیروی از منویات مبارك رهبر عالیقدر ایران

شاهنشاه آریامهر

درامر گسترش مالکیت واحد های تولیدی

در اجرای مقررات قانون گسترش مالکیت واحدهای تولیدی هیئت مدیره مراتب زیر را به استحضار کارگران- کشاورزان و عموم مـردم میرساند.

۱ـ باستناد قانون «گسترش مالکیت واحد های تولیدی» برنامه فروش ٤۹ درصد سهام شرکت از تاریخ ۱ر۷ر۲۵۳٤ بمدت ۳ سال تنظیم شده‌است

۲ـ در مرحله اول صاحبان سهام شرکت‌تعداد ٤٤۰۰۰ سهم عادی بانام۱۰۰۰ریالی به‌ارزش‌کل اسمی ٤٤میلیون ریال بقرارهرسهم ۱٦٦۷ ریال از طریق سازمان مالی گسترش مالکیت واحدهـای تولیدی به‌کارگران و کشاورزان و سپس از طریق‌شرکت سرمایه‌گذاری ملی ایران به عموم مردم‌عرضه نمودند.

۳ـ درمرحله دوم اجرای قانون گسترش مالکیت واحدهای تولیدی» بنا به تصمیم‌مجمع عمومی‌و هیئت مدیره شرکت‌وتصویب «شورای گسترش مالکیت واحدهای تولیـدی» سرمایه شرکت از تاریخ انتشار این اطلاعیه بمیـزان ۸ر۲۷ میلیون ریال منقسم به۲۷۸۰۰ سهم عادی ۱۰۰۰ ریالی با نام افـزایش داده میشود . صاحبان سهام شرکت حق‌تقدم سهامداران‌فعلی رانسبت به خرید سهام جدید « سازمان مالی گسترش مالکیت واحدهای‌تولیدی» جهت‌فروش به کارگران و کشاورزان و «شرکت سرمایـه گذاری ملی ایران» جهت فروش به سایر مردم واگذار مینماید .

٤ـ باتوجه به‌میزان متوسط سود شرکت‌در سالهای ۲۵۳۲، ۲۵۳۳و ۲۵۳٤ و بارعایت‌ضوابطی که از طرف «شورای گسترش مالکیت واحدهای تولیدی» مشخص شده‌ارزش‌هرسهم ۱۹۰۹ریال تعیین گردیده است.

از این مبلغ معادل ۱۰۰۰ ریال بحساب سرمایه و ۹۰۹ ریال بحساب اندوخته شرکت منظور میگردد .

۵ـ تمام سود ویژه سال ۲۵۳۵ شرکت به‌نسبت سهامی که کارگران وکشاورزان و سایرین خریداری خواهندکردبه آنان تعلق‌خواهد

شرکت صنعتی آما (سهامی عام)

آگهی عرضه سهام

شرکت سهامی عام صنعتی وشیمیائی رنگین

تاریخ تاسیس	۲۵۲٤	شاهنشاهی
سرمایه ثبت‌شده درتاریخ این آگهی	۵۰	میلیون ریال
ارزش اسمی هر سهم	۱۰۰۰۰	ریال
تعداد سهام	۵۰۰۰	سهم
تعداد سهامداران	۷۱	نفر
میزان فروش در سال ۲۵۳۲	۲٤٦	میلیون ریال
میزان فروش در سال ۲۵۳۳	٤٤۵	میلیون ریال
میزان فروش در سال ۲۵۳٤	۵۰۹	میلیون ریال
سود ویژه در سال ۲۵۳۲	۳۸	میلیون ریال
سود ویژه در سال ۲۵۳۳	۲٦	میلیون ریال
سود ویژه در سال ۲۵۳٤	۲۲	میلیون ریال

به‌پیروی از منویات مبارك رهبر عالیقدر ایران

شاهنشاه آریامهر

درامر گسترش مالکیت واحد های تولیدی

در اجرای‌مقررات قانون گسترش مالکیت‌واحدهای تولیدی هیئت مدیره مراتب زیر را باستحضار کارگران ـ کشاورزان و عموم مردم‌میرساند .

۱) باستناد قانون «گسترش مالکیت واحدهای تولیدی» برنامه فروش ٤۹ درصد سهام شرکت از تاریخ ۱ر۷ر۲۵۳٤ بمدت۳سال تنظیم‌شده است .

۲) در مرحله اول صاحبان سهام شرکت تعداد ۱۰۰۰ سهم عادی با نام ده هزار ریالی به ارزش کل اسمی ده میلیون ریال بقرار هـر سهم ۱۲۵۰۰ریال ازطریق‌سازمان‌مالی‌گسترش مالکیت واحدهای تولیدی به کارگـران و کشاورزان و سپس از طریق شرکت سرمایـه گذاری ملی ایران به‌عموم مردم عرضه نمودند.

۳) در مرحله دوم صاحبان سهام شرکت‌معادل ۱۰ درصد دیگر از سهام خود را بمبلغ ۵ میلیون ریال منقسم به ۵۰۰ سهـم عـادی ده‌هزار ریالی بانام از تاریخ‌انتشاراین اطلاعیه بدوا از طریق سازمان مالی گسترش مالکیت‌واحدهای تولیدی به کارگران وکشاورزان و سپس از طریق شرکت سرمایه‌گذاری ملی ایران‌بعموم مردم عرضه مینمایند

٤) باتوجه به‌میزان متوسط سود شرکت‌در سالهای ۲۵۳۲، ۲۵۳۳ و ۲۵۳٤ و بارعایت ضوابطی که از طرف «شورای گسترش‌مالکیت‌واحدهای تولیدی» مشخص‌شده ارزش هرسهم ۲۰۰۰۰ ریال تعیین گردیده است.

۵) تمام سود ویژه سال ۲۵۳۵ شرکت به‌نسبت سهامی که کارگـــران و کشاورزان خریداری خواهند کرد به آنان تعلق خواهدگرفت .

شرکت سهامی عام صنعتی وشیمیائی رنگین

...در بارگاه ثامن الائمه(ع)

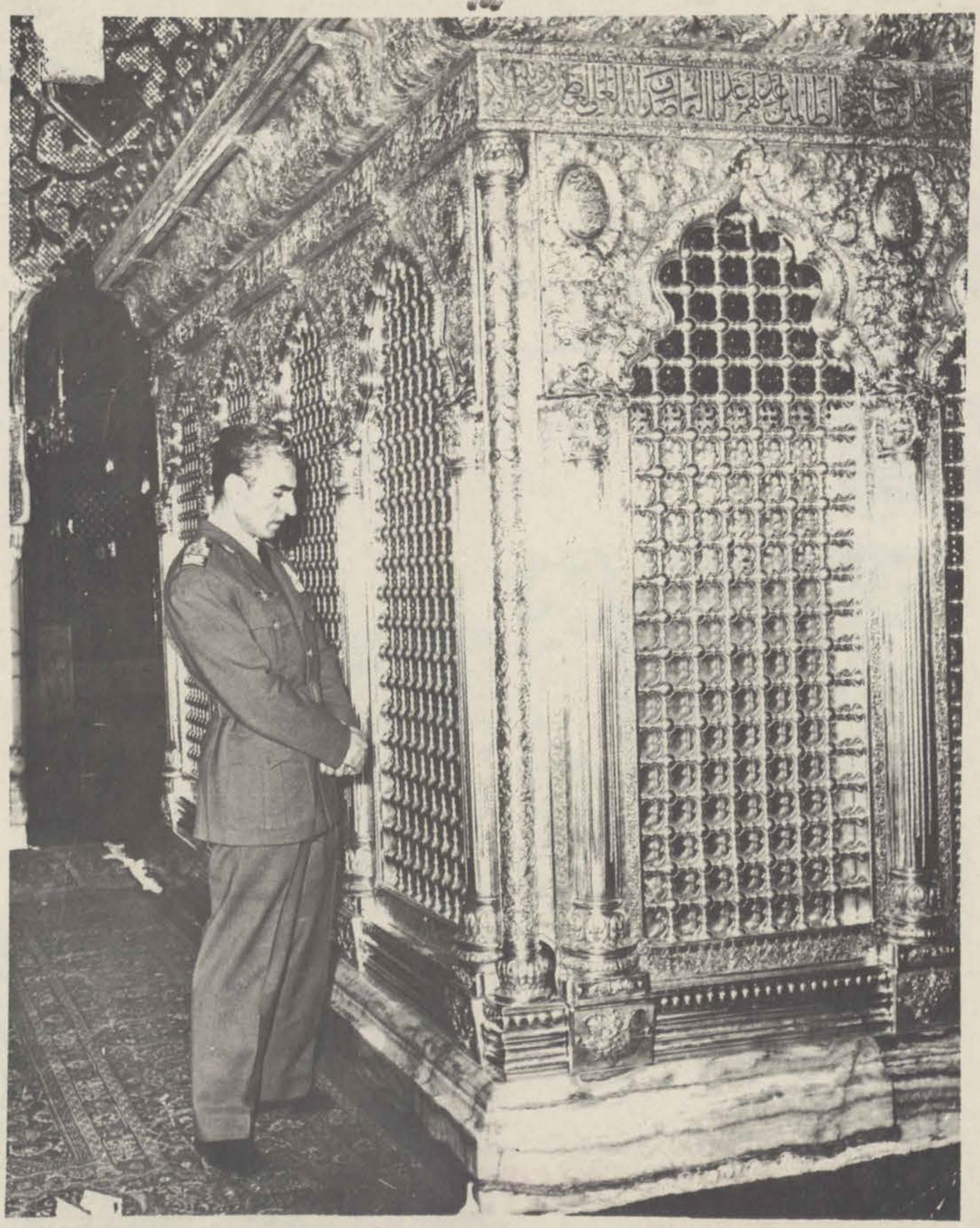

مسافرت شاهنشاه به مشهد مقدس

۲۴ اردیبهشت ۱۳۲۸

صبح روز ۵ شنبه که مصادف بامولود حضرت امیرالمؤمنین (ع) بود اعلیحضرت همایون شاهنشاهی بدون هیچگونه اطلاع قبلی بوسیله هواپیمای سلطنتی عازم ارض اقدس مشهد گردیدند و ساعت ۶ و ربع بعداز ظهر همانروز بطهران مراجعت فرمودند.

ساعت ۸ و نیم صبح هواپیما از فرودگاه حرکت کرد. کسانیکه در التزام رکاب همایونی حرکت نمودند آقای رضا رفیع (قائم مقام الملک) و تیمسار سپهبد یزدان پناه بودند.

هواپیما سه ربع بظهر درفرودگاه مشهد روی زمین نشست و اعلیحضرت همایونی تشریف فرمای شهر گردیدند و یکسر به آستانه مقدسه مشرف شدند.

درفرودگاه مشهد سه نفر که استحضار حاصل کرده بودند حضور داشتند. آقای صدرالاشراف استاندار خراسان، آقای بدر نیابت تولیت و رئیس ارتش خراسان. ورود اعلیحضرت بشهر مشهد بدون مقدمه و بدون هیچگونه تشریفات و بسیار ساده بود و اعلیحضرت همایونی پس از نیم ساعت توقف دراستان قدس رضوی و بازدید قسمت های مختلف آستانه از جمله موزه و صدور دستورات لازم برای امور مربوط باستانه بعمارت مبارک اباد تشریف فرما گردیده و درآنجا ناهار صرف فرمودند.

مردم که از تشریف فرمائی شاهنشاه بی اطلاع بودند کم کم استحضار یافته و درخیابان های خط سیر همایونی اجتماع نمودند.

سه ساعت بعد از ظهر که اعلیحضرت همایونی شهر مشهد را برای مراجعت به تهران ترک فرمودند با بروز احساسات شایان جمعیت کثیری که تمام خیابانها را فرا گرفته بود مواجه گردیدند.

یک ربع بعد هواپیمای سلطنتی از مشهد پرواز کرد و بسمت تهران عازم گردید و ساعت شش و ربع بعداز ظهر درفرودگاه مهرآباد پائین آمد

این اولین مسافرت هوائی است که پس از حادثه ۱۵ بهمن اعلیحضرت همایونی بشهرستانها فرمودند.

سردار فاخر بار دیگر بریاست مجلس برگزیده شد

۱۴ فروردین ۱۳۲۸

جلسه علنی مجلس شورای ملی ساعت یازده صبح امروز بریاست آقای سردار فاخر حکمت تشکیل گردید.

تجدید انتخاب رئیس مجلس

دراین هنگام تجدید انتخاب هیئت رئیسه آغاز و برای انتخاب یکنفر رئیس شروع باخذرای گردید آقایان اعظم زنگنه، وثوق و یمین اسفند یاری با قرعه برای نظارت دراستخراج آراء انتخاب شدند و آقای فولادوند هم از طرف هیئت رئیسه باقایان ملحق شدند آراء جمع آوری و استخراج شد و نتیجه بشرح زیر اعلام گردید:

عده حضار با خودرئیس ۹۷ نفر

عده آراء بنام آقای سردار فاخر حکمت ۴۸ برگ.

عده آراء بنام آقای هاشم ملک مدنی ۴۵ برگ.

ورقه سفید ۴ برگ.

آقای رئیس اظهار نمودند چون عده آراء بنام من از حد نصاب اکثریت یک رای کم دارد بنابرین مجددا بایستی رای گرفته شود دراینموقع آقای رئیس کرسی ریاست را ترک کردند و آقای امیر حسین ایلخان ریاست مجلس را بعهده گرفتند.

دوباره بطریق دفعه اول اخذ رای تحت نظر هیئت نظار بعمل آمد و نتیجه آن بشرح زیر اعلام گردید.

پس از استخراج عده حضار ۹۷ نفر

عده آراء آقای سردار فاخر حکمت ۵۰ برگ.

عده آراء آقای ملک مدنی ۴۴ برگ.

ورقه سفید ۳ برگ.

آقای نایب رئیس اظهار نمودند بموجب آرائیکه قرائت گردید آقای سردار فاخر حکمت با اکثریت ۵۰ رای از ۹۷ نفر عده حاضربه ریاست مجلس شورای ملی انتخاب شدند.

نظامنامه مجلس شورایملی بخاطر جلوگیری از تشنج واتلاف وقت تغییر کرد

۲۶ اردیبهشت ۱۳۲۸

آئین نامه جدیدی که دیروز بتصویب مجلس شورای ملی رسید طرز کار مجلس را بکلی عوض خواهد کرد.

ساعتی که برای تشکیل مجلس معین میشود باید نمایندگان درفاصله یازده دقیقه درمجلس حاضر شوند والارئیس مجلس را تعطیل میکند و غائبین بی اجازه معادل حقوق تمام روز جریمه میشوند و اسامی آنان در جلسه علنی بعد جداگانه اعلام میشود و در صورتیکه عده کافی برای شروع مذاکره حاصل شده باشد غائبین درمقابل هریازده دقیقه معادل یک عشر حقوق روزانه جریمه میشوند.

اگر اشخاصی درموقع رای غائب شوند معادل نصف حقوق روزانه جریمه میشوند و نام آنان نیز در جلسه بعد اعلام میشود و نیز اسامی غائبین در جراید اعلام میگردد و حداقل مدت هر جلسه ۳ ساعت است.

عادت براین جاری بوده که ساعت ده و نیم زنگ جلسه علنی زده شود و ساعت ۱۱ جلسه رسمیت یابد زیرا نمایندگان دیر حاضر می شوند ولی فردا باید طبق نظامنامه جدید ساعت ۹ و ربع دو ثلث نمایندگان حاضر درمرکز درتالار جلسه برای شروع بمذاکره اجتماع داشته باشند والاجلسه یک ربع بعد از ساعت ۹ تعطیل می گردد.

***

موضوع دیگر تعیین دستور جلسه است که ازاین قرار معین خواهد شد:

«ماده ۸۰ ـ دستور مجلس بطور مرتب و با تعیین تقدم و تاخر قبلا برای هردو هفته از طرف هیئتی مرکب از رئیس و نواب رئیس و رؤسای کمیسیون هایی که گزارش لوایح ارجاع را بمجلس داده باشند باحضور یکی از وزیران بتعیین نخست وزیر تهیه و بیست و چهار ساعت قبل از انعقاد اولین جلسه طبع و بین نمایندگان توزیع و برلوحه دستور نیز نصب می شود این دستور بهیچوجه قابل تغییر نیست مگر درموردی که بحکم فوریت و ضرورت از طرف دولت یا سی نفر از نمایندگان کتبا تقاضا شود و درین صورت بشرط تصویب مجلس دستور تغییر خواهد یافت»

اکنون باید دستور دو هفته مجلس تعیین و بیست و چهار ساعت قبل طبع و توزیع شود.

مقدمات این کار امروز فراهم و لوایحی درنظر گرفته شد ولی به فردا نخواهد رسید زیرا رعایت ۲۴ ساعت قبل درآن باید بشود باین جهت فردا معلوم نیست در مجلس چه مطرح خواهد شد احتمال میرود در جلسه فردا فقط دولت بحکم فوریت و ضرورت تقاضای طرح لوایحی را بنماید و این درصورتی است که جلسه درساعت ۹ و ربع رسمیت یابد و عده کافی برای مذاکره حضور پیدا کنند.

حد نصاب برای شروع مذاکره همان دو ثلث عده حاضر درمرکز است ولی برای ادامه مذاکره و نطق قبل از دستور و مباحثات و سئوال و نظایر آن حضور نصف بعلاوه یک کافی خواهد بود.

پیام نوروزی شاهنشاه

ما که خودرا خدمتگزار میهن وشریک خوب وبدزندگی شما میدانیم همیشه همراه شما خواهیم بود

اول فروردین ۱۳۲۸

ساعت ۹ بعداز ظهر شب اول فروردین اعلیحضرت همایون شاهنشاهی از کاخ مرمر بیانات زیر را بوسیله رادیو تهران خطاب بملت ایران ایراد فرمودند:

هم میهنان عزیز

جشن نوروزی بار دیگر فرارسید و جهان کهن جوانی و خرمی را از سرگرفت.

ابناء وطن عزیز مقدم این عید سعید را که از رسوم دیرین و سنن باستانی ایران است و دوران مجد و عظمت نیاکان با افتخار مارا بیاد می ـ آورد گرامی شمرده و سال نو را باشادکامی و سرور استقبال مینمایند.

مانیز نوروز فرخنده را بعموم مبارکباد میگوئیم و دراین طلیعه سال نو که برکات خداوندی نوید ایام نیکوتری را میدهد سعادت و سلامت همگی را مسئلت مینمائیم.

هرچند سال ۱۳۲۷ دراثر سستی و بی علاقگی هائی که مشاهده می شد ممکن بود نتایج وخیمی ببار آورد ولی عنایات ربانی که پیوسته شامل حال این کشور بوده و همچنین علاقمندی ملت وفادار ما بآینده و سرنوشت خود این عواقب و نتایج نامطلوب را دور داشت و روزنه امیدی بازگذاشت پس جای آن دارد که قبل از آنکه طبق معمول دراینموقع مطالبی چند باملت عزیز خود درمیان نهیم سرستایش و نیایش به آستان حضرت رب العزة سائیده و نعمتهای خداوندی را شکر گزاری نموده و حیات باقی را در هر نفس هزاران حمدو سپاس گوئیم و از پیغمبر اکرم صل الله علیه و آله و سلم و اولیاء مقدس اسلام در طریقی که درپیش داریم استمداد طلبیم.

همچنین لازم میدانیم از احساسات و علائق قلبیه آحاد و افراد ملت عزیز که درسانحه ۱۵ بهمن نسبت بما ابراز داشته‌اند صمیمانه سپاسگزاری کنیم این عواطف بیشتر مشوق ما درخدمت گزاری بمیهن خواهد بود.

درظرف هفت سال گذشته هرموقع که مجالی بدست آمده است این حقیقت مسلم را تذکر داده‌ام که کشورما موقعی میتواند از سعادت و رفاه و امنیت و سلامت برخوردار شود که اصول عدالت اجتماعی را مورد رعایت قرار داده و عموم افراد درسایه سعی و عمل از لوازم ضروری زندگی بهره مند باشند.

توانگران و ثروتندان تنها راحت و آسایش را بهر خود نخواسته و به پیروی از تعالیم عالیه دیانتی از رعایت عدل و انصاف نسبت بدیگران خودداری نکنند افراد جامعه حس برادری و مساوات را درتمام شئون زندگانی محترم شمارند تا عموم از مواهب طبیعی و نعم الهی که خوشبختانه بحد و فور درکشور مستعد ما ذخیره است مستفید و فقر بدبختی ازاین کشور رخت بربندد متاسفانه از ابراز ملال نمیتوانیم خودداری کنیم که باوجود این تذکرات مفید و نصایح مشفقانه آنطور که منظور ما بوده است نتیجه بدست نیامده و دراین راه قدمهای مؤثری برداشته نشده است ولی چون راهی غیراز استقرار این اصول برای نجات از آشفتگی بنظر نمیرسد و تجدید و تذکار حقایق هرچه بیشتر شود امید نتیجه مطلوب زیادتر خواهد بود ناچار سخن را تکرار میکنیم و انتظار داریم که حوادث گذشته درس عبرتی برای آینده باشد و ملت ما که بشهادت تاریخ پرافتخار خود در مواقع سخت امتحانات نمایان و شایسته از میهن پرستی داده و هیچوقت مقهور و مغلوب عوامل نامطلوب نگردیده اجرای اصلاحات اساسی و حصول عدالت اجتماعی را وجهه همت خود قرار دهد و عناصر بیگانه پرست را که منظوری جز ایجاد نفاق و شقاق ندارند ازبین خود طرد نماید. سرلوحه اصلاحات که کرارا گوشزد شده داشتن دستگاه دادگستری صحیح و قوی است تا حکم قانون را بارعایت بیطرفی نسبت بقوی و ضعیف و وضیع و شریف یکسان اجرا سازد و جامعه مطمئن باشد که دراین دستگاه هیچگونه نفوذی راه نداشته و حقوق عموم درپیشگاه قانون و عدالت کاملا محفوظ و مصون میباشد.

امیدوارم درسال آتیه باتوجه ملت و تنبیهی که از حوادث گذشته پیدا شده مقدمات تمام این امور از جمله اجرای برنامه هفت ساله که بستگی بسعادت کشور دارد فراهم و ضمنا با تاسیس مجلس مؤسسان پایه و شالوده مشروطیت ایران طوری محکم و مستقر گردد که درراه نیل بارمان های ملی و اقدامات مفیده بعدا هیچگونه رادع و مانعی موجود نبوده و حکومت های آتیه کشور راه افراط و تفریطی نپیمایند.

امروز تمدن جدید دیگر بما اجازه نمیدهد که راه سستی و تکاهل را پیمائیم بلکه باید با قدمهای محکم و عزمی راسخ دو اصل امن و عدل را نصب العین قرارداده دنبال آسایش و سعادت خود رهسپار گردیم و کشور عزیز را مانند گذشته پرافتخار آن هم آهنگ سایر ملل مترقی جهان سازیم.

هم میهنان عزیز

تنها ضامن سعادت شما اتفاق و اتحاد است و ما دیگر اجازه نخواهیم داد عناصر معدودی که بسود بیگانگان عمل میکنند افراد صالح را از سیر بسوی ترقی و تکامل بازدارند و درسرزمینی که میراث گرانبهای پیشینیان ما و امانت آیندگان است اغراض سوء خود را اجرا و درارکان ملیت ما رخنه اندازند.

ما که خود را خدمتگزار میهن و شریک خوب و بد زندگی شما میدانیم همیشه همراه شما خواهیم بود و حاضریم در راه سعادت و آسایش شما و ترقی و تعالی کشور بیش از آنچه شده است درصورت لزوم فداکاری نمائیم و یقین داریم تائیدات خداوندی و عواطف و توجهات ملت عزیز پیوسته دراین طریق یار مددکار ما خواهد بود.

برنامه هفت ساله بمرحله عمل نزدیک میشود

متن فرمان ملوکانه

والاحضرت برادر ارجمند کامکار شاهپور عبدالرضا پهلوی

چون حسن جریان سازمان برنامه درنظر ما اهمیت مخصوصی دارد، لهذا بموجب این دستخط بشما مأموریت می دهیم که نظارت و مراقبت کامل در امور مربوط ببرنامه نموده و همیشه گزارش های لازم را باطلاع ما برسانید.

کاخ مرمر ـ ۱۸ اردیبهشت ماه ۱۳۲۸

محل صحه مبارک

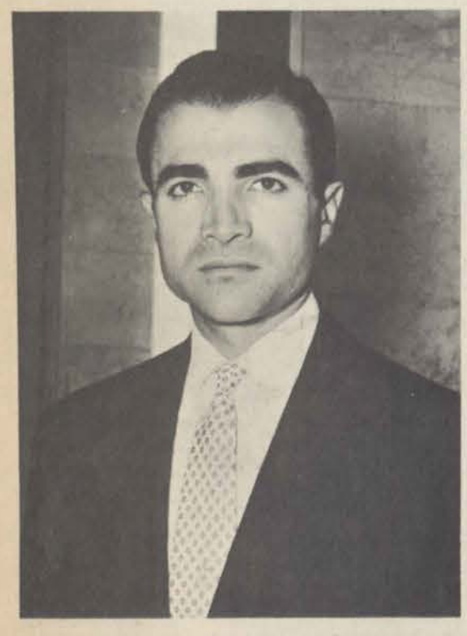

اظهارات نخست وزیر بمناسبت سال جدید

اول فروردین ۱۳۲۸

آقای ساعد نخست وزیر شب اول فروردین ماه درساعت ۹ و ۲۰ دقیقه از ایستگاه فرستنده دربرابر رادیو تهران اظهارات زیررا نمودند.

هم میهنان عزیز، پنجسال قبل درآغاز سال ۱۳۲۳ خطاب به هم میهنان خوداوضاع و احوال آن روز ایران را تشریح و درتاریکی ها و نا امید های آن ایام نوید روزهای بهتری می دادم. پنجسال گذشت درسایه لطف و عنایت خداوند متعال و درظل توجهات اعلیحضرت همایون شاهنشاهی باین خادم ملک و ملت باردوم فرصت داده شد که هم میهنان خودرا مخاطب قرارداده و عید سعید نوروز را بعموم ملت نجیب و شریف ایران با قلب مملو از منتهای خلوص و صمیمیت تبریک بگویم و امیدوارم که با تائیدات خداوند متعال و درپرتو عنایات اعلیحضرت همایون شاهنشاهی سال جدید برای ملک و ملت ایران مبارک و با میمنت باشد و همانگونه که مراحم الهی این کشور کهن سال را درطی قرون بسیار از هرتحول و حادثه که بران گذشته مصون و محفوظ داشته و حیات ایران نگهداری شده تا نوروز می آید و بهار می شود پرچم استقلال و قدرت ایران برافراشته باشد.

لازم است این نکته مهم را بسمع ایرانیان پاک نژاد برسانم که دولت با توجهات خاصه اعلیحضرت همایونی درضمن اقدامات و اهتمامی که برای ترفیه احوال عامه و بهبود اوضاع اقتصادی کشور بعمل خواهد آورد درتحکیم مبانی دوستی و مودت با همسایگان و دول معظمه و حفظ پرچم استقلال و تمامیت ارضی ایران که بزرگترین ودیعه و امانت نیاکان ماست ثابت قدم بوده و درراه عظمت کشور و سعادت ملت ایران قوای مادی و معنوی خودرا بکار خواهد برد.

پیامهای دوستانه‌ای که از دور و نزدیک درتایید نظریه صلح جویانه دولت شاهنشاهی واصل میشود برامیدواری های مادراستحکام مبانی صلح جهان و استقرار نظم و آسایش درآقطار گیتی که تنها وسیله پیشرفت اصلاحات و رفع مصائب و پریشانیهای گذشته است افزوده و امیدوارم انتظارات ملت و دولت ایران درتایید و تثبیت این نظم ازجانب طرفداران بزرگ صلح بیش از پیش تامین و ما را درانجام وظائف خود نسبت بکشور و ملت راسخ و پایدار سازد.

درخاتمه امیدوارم ملت گرامی ایران نیز با پیروی از نیات خیر و اراده سنیه ملوکانه درنهایت یکرنگی و هم‌آهنگی و با کمال صدق و صفاوتشریک مساعی درکار اصلاحات عملی و اخلاقی کوشا و ساعی باشند و همواره لطف خداوند شامل حال و موجب برکات ایران و ایرانیان باشد.

پاینده باد ایران ـ زنده باد شاهنشاه

کراوچنکو نویسنده‌ای که آزادی را برگزید

جنجال مهاجرت یک نویسنده از شوروی

کراوچنکو در دادگاه

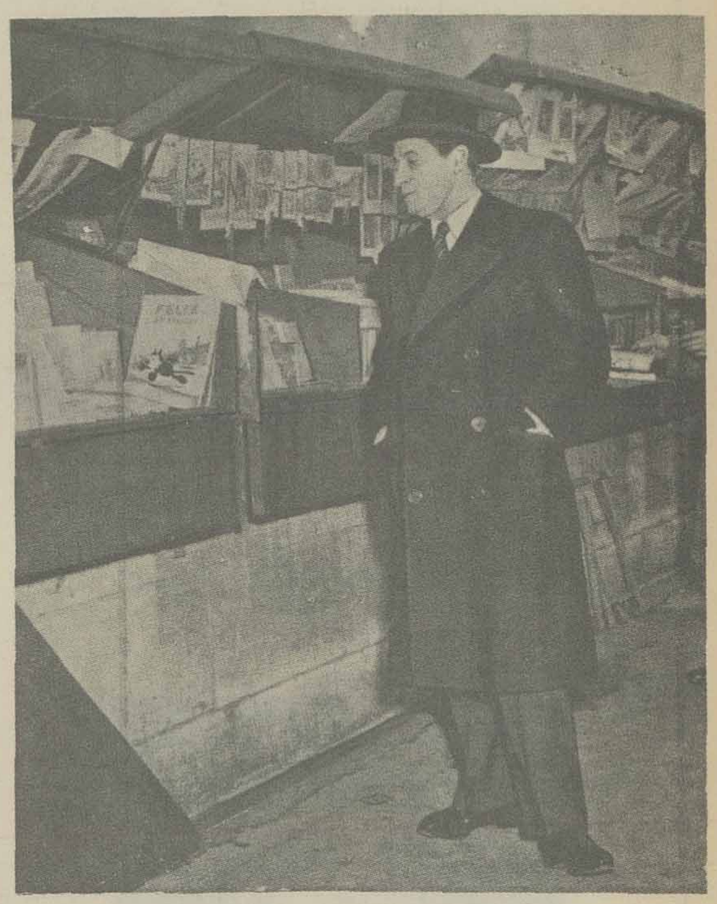

کراوچنکو در اولین روزهای اقامتش در پاریس

گارلوا

کراوچنکو یک سند را به رئیس دادگاه نشان میدهد

ژنرال ردنکو

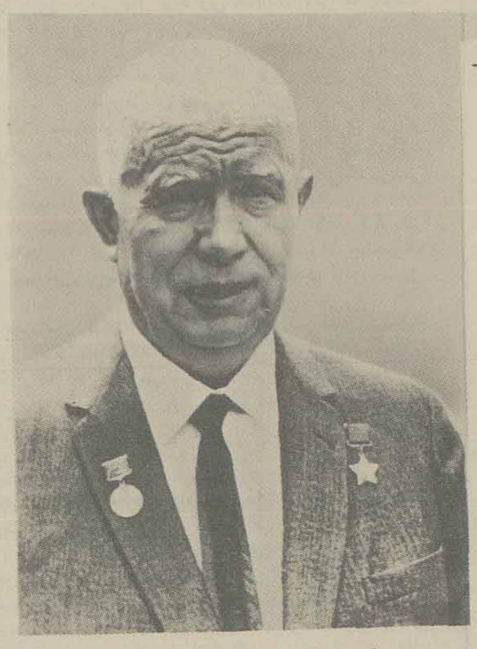

خروشچف بعدها ادعاهای کراوچنکورا تایید کرد.

الگامارشنکو

سیمون مارشنکو

یکشنبه ۹ ژانویه ۱۹۴۹

هواپیمایی که از نیویورک آمده بود بدون اینکه کنجکاوی کسی را بر انگیزد در فرودگاه مارلب بزمین نشست بعد مسافران پیاده شدند: تاجرها، کارمندان سازمان های بین‌المللی و توریست هائی که چند ساعت اختلاف زمان و ده ساعت بیحرکت نشستن کمی گیج شان کرده بود.

یک مرد جوان، کشیده قامت و خوش رفتار که کیف چرمی بزرگی بدست داشت کمی خود را کنار کشید و با مردی که صورتش را در شال گردن پوشانده بود و به استقبالش آمده بود،دست داد. این دو سپس سوار اتومبیلی شدند که به سرعت بحرکت در آمد.

سه ربع ساعت بعد اتومبیل در خیابان «مونتی» پاریس در مقابل هتل مجلل « پلازا ـ آنته» ایستاد. مسافر در را گشود ووقتی پایش را به زمین نهاد به چپ و راست نگاه کرد و با یک پرش خود را به آستانه هتل رسانید و مثل کسیکه مدتها منتظر این لحظه و فرصت بوده است بخندیدن پرداخت.

«ویکتور آندره ایویچ کراوچنکو» که چند صد نفر خبرنگار، عکاس و مامور بدنبالش بو دند توانسته بود بی درد سر وارد پاریس شود و این یک موفقیت بزرگ بود.

اما در هتل پلازا که آپارتمانی برای «پل کدرین» در آن رزرو شده بود همه میدانستند که «کدرین» همان «کراوچنکو» است. این مسافر مشهور در پرسشنامه فرودگاه نام اصلی خود را ذکر کرده بود ولی در برابر ملیت نوشته بود «هیچ»

کراوچنکو در اتاقش یک پیام کوتاه برای خبرنگاران به منشی اش دیکته کرد:

ـ من برای ادامه مبارزه به فرانسه آمده ام و امیدوارم رقیبانم شرکت در این مبارزه را بپذیرند. کراوچنکو به محضی ورود به پاریس تحت حمایت دو مامور قرار گرفت چون از سه پیش این مرد جذاب بشدت در خطر بود

***

نام کراوچنکو در سال ۱۹۴۶ با انتشار کتاب «من آزادی را انتخاب کرده ام» برسر زبان ها افتاده بود. آنچه او در این کتاب نوشته بود سبب شده بود که برشدت جنگ سرد میان کاپیتالیست های امریکایی و کمونیستهای روسی افزوده شود.

نویسنده این کتاب که عضو «هیئات خرید» شوروی در واشینگتن بود در آویل ۱۹۴۴ از دولت امریکا پناهندگی خواسته بود. بعد روزنامه کمونیستی «دیلی ورکر» به او خائن لقب داد و گروهی ناشناس چندین بار به مرگ تهدیدش کردند. در نتیجه کراوچنکو ناچار شد چندین بار منزلش را تغییر دهد و ظرف دوسالی که میان پناهندگی و انتشار کتابش فاصله افتاد با نام مستعار زندگی کند.

او میخواست با انتشار این کتاب « پیامی برای وجدان دموکراتیک امریکا و تمامی دنیا» فرستاده باشد و به کشورهای جهان در برابر فشارهای کمونیسم بین‌المللی و نیز آشوب طلبی کمونیستهای داخلی هشدار داده باشد. پناهنده روسی در پایان کتابش در اشاره به جنبشهای اصلاح طلب متمایل به چپ نوشته بود:

ـ راهی که آنان برگزیده‌اند بنظر من درست و اجتناب ناپذیر است به شرط انکه اولین گام بسوی کمونیسم مستبدانه کرملین نباشد و یا برگردانی از آن بحساب نیاید. مردم کشور من در زیر ضربه های چکمه پلیس دولتی هستند...دو میلیون تن مردم شوروی بدینگونه قادر نیستند کوچکترین تاثیری در سرنوشت خودشان داشته باشند. « من آزادی را انتخاب کرده ام» نه یک وقایع نگاری بود نه یک شرح مشاهدات و نه یک داستان. بیشترش شرح حال نویسنده بود که متن ساده ای داشت و هرکسی میتوانست آنرا براحتی بخواند و تقریبا به محض انتشار به بیست زبان نرجمه شده بود.

در آن گفته شده بود که چگونه پلیس شوروی در دوران تصفیه خانواده قربانیان خود را نابود میکرد. خلاصه تصویری که کراوچنکو ترسیم کرده بود با آنچه تبلیغاتچی های ماهر کمونیسم بین‌المللی ساخته بودند و با هاله ای که پیروزی روسیه بر هیتلریسم برگرد چهره این کشور کشیده بود تفاوت بسیار داشت.

با اینهمه حتی خیلی از مخالفان کمونیسم هم عقیده داشتند که بسیاری از مطالب «من آزادی را انتخاب کرده ام»، ساختگی است.

و نویسنده اش را سرزنش میکردند که وقتی کشورش در حال جنگ با دشمن آزادی بود و هزار هزار قربانی میداد از آن گریخته بود

ولی بهر حال این کتاب ششصد صفحه‌ای یک شهادتنامه بود و بعقیده «لوموند»کاملترین و نگران کننده ترین ،بعد از مدتی « من آزادی را انتخاب کرده ام» از خاطره ها رفت تا اینکه مجله فرانسوی «له لتر فرانسز» که بوسیله کمونیستها اداره میشد با انتشار مقاله ای بقلم «سیم توماس» و تحت عنوان « چگونه کراوچنکو ساخته شد» خاکستر ها را از روی آتش کنار زد.

نویسنده مقاله خودش را یک روزنامه نویس امریکایی معرفی کرده بود مطالبی را نقل میکرد که یک مامور پلیس مخفی امریکا به او گفته بود. این مامور زبان روسی را خوب بلد بود و بهمین سبب درزمان جنگ به بخش اطلاعاتی منتقل شده بود و با منشویک های روسی یعنی مخالفان سرسخت بلشویسم تماس پیدا کرده بود و یکی از اینها کراوچنکو بود که مامور نوشتن یک کتاب ضد شوروی شده بود:

ـ کراوچنکو با اراده فراوان بکار پرداخت ولی بعد از دوماه حاصل کارش شصت صفحه مطلب بد خط و غیر قابل استفاده بود. یک روز این نوشته ها را بعنوان یک مطلب جالب به من نشان دادند ولی در همان موقع کتاب «من آزادی را انتخاب کرده ام» بوسیله ماموران ما نوشته شده بود و آماده چاپ بود.

این «سیم توماس» که بود و تا چه حد میشد به گفته هایش اعتماد کرد؟

محافل مطبوعاتی امریکا او را نمی شناختند پس کراوچنکو در صدد بر آمد علیه «له لتر فرانسز» اقامه دعوا کند و سه میلیون فرانک غرامت بخواهد

حالا دیگر «کراوچنکو» کتابش، و پاسخ مجله فرانسوی بآن بخشی از جنگ سرد میان شوروی و امریکا شده بود. در چنین شرایطی روز ۱۲ ژانویه کراوچنکو در حضور صدها خبرنگار و عکاس که از سراسر جهان آمده بودند در پاریس یک کنفرانس مطبوعاتی ترتیب داد.

ـ من باین جا نیامده ام که عکسم در مطبوعات چاپ شود.

او سپس با هیجانی زیاد توضیح داد که میل دارد محاکمه اش در یک کشور آزاد غرب انجام شود.

ولی توضیح نداد که چرا از سال ۱۹۴۴ همه تهمتهای کمونیستهای جهان را تحمل کرده است که میگفتند او خائن، دروغگو و فراریست و تنها این بارو بعد از انتشار مقاله« سیم توماس» است که میخواهد از خود دفاع کند. شاید در قالب جنگ سرد غربیها میخواستند در فرانسه و در کنار گوش ایتالیا که بزرگترین احزاب کمونیست اروپای غربی را داشتند در اطراف کراوچنکو و اتهامهایش به رژیم شوروی سروصدای زیادی براه اندازند. مسکوهم متوجه این نکته شده بود و بهمین جهت عده ای را برای شهادت علیه کراوچنکو گسیل داشته بود.

از کراوچنکو پرسیدند:

ـ استالین طالب جنگ هست یا نه؟

ـ او بیشتر از هرچیز بفکر آرام کردن مردم شوروی است.

گفتند که چرا کتابش در اسپانیای دیکتاتوری با اقبال روبرو شده است؟ و او جواب داد:

ـ من به استالین حمله میکنم ولی این دفاع از فرانکونیست. من تفاوت چندانی میان آنها نمی بینم.

کراوچنکو چنان سریع و مطمئن و ماهرانه پاسخ میداد که خیلی ها باور کردند خودش نویسنده کتاب « من آزادی را انتخاب کرده ام» هست.

در همین حال سردبیر «له لتر فرانسز» به خبر نگاران میگفت:

بلی «سیم توماس» وجود دارد ولی ما نمیتوانیم او را به پلیس آمریکا لو بدهیم. راجع به ارودگاههای کار اجباری ...من وجود آنها را در روسیه انکار میکنم. روز ۲۴ ژانویه دادگاه پاریس در حضور انبوهی از تماشاچیان رسیدگی به شکایت کراوچنکو از مجله له لتر فرانسز را آغاز کرد

متن مقاله «سیم توماس» غایب علیه کراوچنکو خوانده شد که به موجب آن نویسنده کتاب «من آزادی را انتخاب کرده ام» یک بیسواد، دائم الخمر، حقه بازو ابله بود که نام و امضایش را به سرویس های جاسوسی امریکا فروخته بود تا قرضها یش را بدهد.

اگر اینها درست بود چرا دولت شوروی چنین آدمی را بعنوان نماینده خرید خود به امریکا فرستاده بود؟

کراوچنکو اولین تیرش را بطرف موریس تورز رهبر حزب کمونیست فرانسه شلیک کرد:

ـ موریس تورز در زمانیکه آلمان و شوروی به قرار داد عدم تجاوزشان پای بند بودند از خدمت سربازی گریخت، به مسکو رفت و تحت حمایت دفتر سیاسی حزب کمونیست شوروی قرار گرفت. میگویند او یک قهرمان است ولی من که نزد یک متحد شوروی که خود در حال جنگ با هیتلر بود پناهنده شده بودم یک خائن هستم:

کراوچنکو دومین تیررا رها کرد:

ـ من در کتابم از هیچکس اسم نبرده ام وادرس هیچکس را نداده ام شما چطور توانسته اید چند نفر شاهد از روسیه بیاورید؟ نه این کسانیکه گردانندگان له لتر فرانسز بعنوان شاهد از روسیه آورده اند بستگانی دارند که در شوروی بعنوان گروگان نگاهداشته شده اند تا آنها به میل کمونیسم بین‌المللی حرف بزنند.

بعد نوبت به گراینه عضو حزب کمونیست رسید:

ـ من رُجر خواندن ۶۵۰ صفحه کتاب کراوچنکو را برخود هموار کرده ام. اینک باید بگویم که برخلاف ادعاهای او متفقین فقط پنج در صد لوازم جنگی مورد احتیاج ارتش سرخ را تامین کردند:

اما کراوچنکو جواب داد که آلمانیها در نخستین روزهای جنگ بخشی از روسیه را تصرف کردند که ۴۵ در صد ظرفیت صنایع پولاد سازی و ۶۰ میلیون نفر از جمعیت کشور را شامل میشد. سپس ارتش سرخ نمیتوانست ۹۵ در صد مایحتاج خود را از منابع داخلی تامین کند.

آنگاه اندره ـ رمی موتیه که مدتها در روسیه بود فداکارانه با هیتلری ها جنگیده بود شهادت داد که در روسیه زنان ژنده پوش و زجر کشیده ای را دیده است که صبح تا شام زیر تهدید مسلسل باندهای فرودگاهها را از برف پاک میکرده اند و گناه بعضی از آنها فقط این بوده است که دیر سرکار حاضر شده بودند.

مهندس بورنه فرانسوی که از ۱۹۰۷ تا ۱۹۴۷ در روسیه اقامت داشت شرح دلخراشی از وضع اردوگاهها داد آنگاه الگا و سیمون مارشنکواهل او کراین از زجرهایشان سخن گفتند

***

از شور و حرارت دادگاه کاسته شده بود که « زیتا ئید اگورلوا» همسر سابق کراوچنکو برای ادای شهادت آمد زنی بود زیبا که میتوانست با شوهر سابقش یک زوج مناسب بسازد ولی حالا از اینکه روزی با این دون ژوان بیشعور ازدواج کرده بود ابراز تاسف میکرد. زینائیدا گفت:

ـ کراوچنکو مرا وادار به سقط جنین میکرد ظرفها را می شکست ـ کتکم میزد ـ با تپانچه تهدیدم میکرد. کمتر از دونسال همسر او بودم و حالا خوشحالم که پسرم هیچ شباهتی باین مرد ندارد.

کراوچنکو نکته به نکته باتهام همسر سابق پاسخ داد.

در این هنگام نوبت ژنرال رودنکو رئیس سابق کراوچنکو رسید که اتهام های قبلی را تکرار کرد و پاسخهای مشابه شنید سرانجام روز ۱۵ آوریل دادگاه رای خود را بنفع کراوچنکو صادر کرد و گردانندگان مجله له فرانسز به پرداخت ۱۵۰ هزار فرانک غرامت محکوم شدند

***

چهار سال بعد استالین مرد در سال ۱۹۵۶ خروشچف وجود اردوگاهها را در روسیه استالین تایید کرد و از ظلم وجور استالین و پلیس او سخنها گفت. در این سال کراوچنکو با نام مستعار پیتر مارتن در نیویورک زندگی میکرد روز ۲۵ فوریه ۱۹۶۶ روزنامه ها خبر دادند که کراوچنکو خودکشی کرده است.

او هم برای خودش یک تروتسکی بود.

نخستین گزارش رسمی دولت درباره نفت

۴۵ سال دیگر از مدت اعتبار نامه مانده است و نمیتوان در مدت نیم قرن منافع ایران را دست بسته تسلیم شرکت نمود

گلشائیان وزیر دارائی گزارش مفصلی پیرامون مذاکرات دولت با نمایندگان شرکت نفت داد

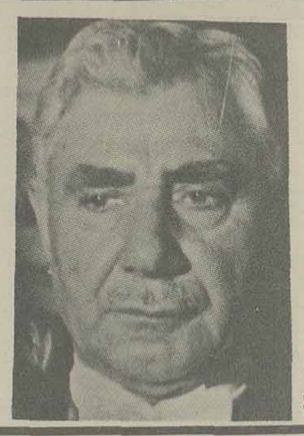
ساعد

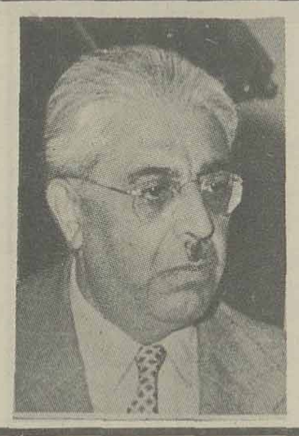
گلشائیان

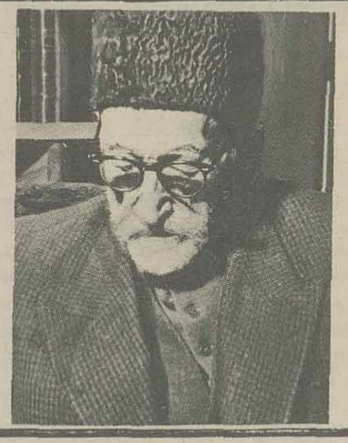
هدایت

علی منصور

هژیر

سردار فاخر حکمت

۱۹ خرداد ۱۳۲۸

عصر دیروز جلسه‌ای مرکب از اقایان نمایندگان مجلس و آقایان وزیران و باشرکت آقایان هدایت (حاج مخبرالسلطنه)، منصور (منصورالملک)، بیات (سهام‌السلطان) و هژیر تشکیل گردید. ابتداء آقای نخست وزیر جلسه را با بیانات موجزی افتتاح نموده و متذکر شدند که منظور از تشکیل این جلسه و قبول زحمت آقایان محترم این است که جریان مذاکرات و اقدامات با نمایندگان شرکت نفت ایران در مورد استیفای حقوق ملت ایران بعرض آقایان برسد، تا مستحضر شوند که دولت در انجام وظایف خود قصور نکرده و مذاکرات خودرا با دقت تعقیب نموده است و گزارش جامع را آقای وزیر دارائی باطلاع میرسانند تابا مشورت و راهنمائی آقایان بتوان تصمیمی که مقتضی است اتخاذ شود.

در این موقع آقای گلشائیان وزیر دارائی شروع بصحبت نموده و پس از ذکر تاریخچه مفصل شروع مذاکرات دولت با نمایندگان شرکت نفت پس از گذشتن قانون ۳۰ مهر ۱۳۲۶ که مجلس شورای ملی دولت را مکلف نمود در مقام استیفای حقوق ملت ایران در قسمت منابع زیرزمینی و ثروت‌های طبیعی از امتیازات بخصوص در مورد شرکت نفت جنوب اقدام نماید اظهار نمودند که این مذاکرات در دولت آقای قوام و سپس آقای حکیمی و بعد آقای هژیر جریان داشت تا حکومت فعلی روی کارآمد و ما مذاکرات را دنبال نمودیم.

آقای وزیر دارائی گفتند که من دراین جا تمام گزارش مذاکرات و مکاتباتی که در دولت‌های قبل بعمل آمده است باطلاع آقایان میرسانم و پیشنهادات دولت و آخرین نظریاتی که بین نمایندگان دولت و نمایندگان شرکت مبادله شده است عرض میکنم و باامتیازات و مقاولات سایر کشورهای نفت‌خیز مقایسه مینمایم تاذهن آقایان بخوبی روشن گردد.

مذاکرات دولت طبق قانون مصوبه مجلس از کابینه آقای حکیمی شروع گردید که قرارشد نمایندگان شرکت نفت برای مذاکره بایران بیایند و مقدمات این امر از طرف نجم وزیر دارائی وقت فراهم شد ولی این حکومت رفت و حکومت آقای هژیر آمد. در این حکومت نیز موضوع تعقیب گردید و پیشنهادی متضمن ۲۵ ماده تسلیم شرکت نفت شد که در موارد مختلف حقوق ایران مطالبه گردید و مذاکرات بانمایندگان طرفین ادامه یافت (متن پیشنهاد قرائت شد) بعد که دولت آقای ساعد انتخاب شد و اینجانب بسمت نماینده تام‌الاختیار دولت بانمایندگان شرکت نفت داخل مذاکره شدیم. مذاکرات مادر تاریخ ۲۷/۱۱/۲۰ آغاز گردید.

نظر بنده ابتداء براین شد که در اصل امتیازنامه تجدیدنظر بشود، زیرا اعتقاد بنده این است که این امتیازنامه بااوضاع کنونی دنیا تطبیق نمیکند و موافق و بمصلحت کشورمانیست این بود که بانظر کارشناسان معروف و متخصصین جهانی بخصوص پروفسور ژیدل وارد مشورت شدیم و نظر عده بسیاری از کارشناسان را از خارج و داخل جلب کردیم و در عین حال مذاکرات بانمایندگان شرکت را ادامه دادیم.

در این موقع آقای گلشائیان پیشنهادات و مذاکرات فیمابین خود و نمایندگان شرکت نفت را بطور مبسوط خواندند که ما خلاصه انچه را یادداشت کرده‌ایم در زیر چاپ می نمائیم.

(این نکته را باید یادآور شویم که توضیحات آقای وزیر دارائی بامندرجات سرمقاله‌های اطلاعات تطبیق میکرد و در حقیقت ایشان اخباری را که در زمینه مذاکرات و پیشنهادات مربوط به نفت منتشر ساختیم تائید نمودند).

آقای وزیر دارائی گفتند وقتی موضوع تجدید نظر در امتیازنامه پیشرفت حاصل نکرد وزیر بارنرفتند ما اصرار ورزیدیم که لااقل هر پانزده سال یکبار در مواد امتیازنامه تجدیدنظر شود و گفتیم که از مدت این امتیاز ۴۵ سال دیگر باقی است و نمیشود در مدت نیم قرن منافع ایران را دست بسته تسلیم شرکت نمود بخصوص اینکه مواد ۱۰و ۱۱ و ۱۲ و ۱۵ و ۱۶ و ۱۸ و ۱۹ و ۲۱ و ۲۶ مورد اعتراض ما میباشد.

نظراول دولت در استیفای حقوق ایران تطبیق معاملات خود با معاملاتی است که کشور ونزوئلا باکمپانیهای آمریکائی دارد که عایدات خالص بین طرفین تنصیف میشود و ما گفتیم همان طرز را باما رفتار کنید، منتها باین ترتیب که از هرتن استخراج ۶ شلینگ و نیم طلا بدهند و بیست درصد سود را هم از سود ناویژه بپردازند زیرا در سال ۱۹۴۷ سود ناویژه شرکت ۳۳ میلیون لیره بود که بعد پس از وضع مالیات‌های سنگینی که دولت انگلستان می گیرد و ذخیره عمومی و غیره فقط ۶ میلیون لیره قابل تقسیم شد که بابت صدی بیست سود سهام یک میلیون و خورده‌ای بما رسید.

این است که ماصدی بیست خود را از سود ناویژه مطالبه کردیم بعلاوه گفتیم یک ششم نفت خام را هم باختیار خود ما بگذارند که دولت بهر کیفیتی خواست مصرف کند و مجموع این عایدات اگر بصدی پنجاه برسد بقیه آن را نیز بپردازند که مانند کشور ونزوئلا ملت ایران هم از منابع خود بهره‌مند باشد.

این نظریه دولت را نیز قبول نکردند و گفتند طبق امتیازنامه نیست و ما مذاکرات خودرا میتوانیم در حدود مواد و مقررات امتیازنامه ادامه دهیم منتها در قسمت‌های مالی حاضر هستیم منافع ایران را محفوظ داشته و دران قسمت تجدیدنظر نمائیم.

دولت دراین مورد مقاومت نمود و پیشنهاداتی ردوبدل شد که گاهی مذاکرات دچار وقفه گردید و یا موکول بمطالعات شد و حسابهائی بوسیله کارشناسان تدارک شد که طبق آن از سال ۱۹۳۳ تاسال ۱۹۴۷ مقدار ۱۶۵ تن نفت از کشور استخراج شده و دراین مدت از هرجهت ۶۲ میلیون لیره عاید ایران شده و حال آنکه ۷۲ میلیون لیره مالیات بخزانه انگلستان وارد شده است و در تعقیب این گزارش گفته شد که این جریان برخلاف روح قرارداد و امتیازنامه است و بهمین جهت اقتضا دارد در مواد مختلف آن تجدید نظر شود.

بعد از چندین جلسه مذاکرات و اصرار نمایندگان شرکت بحفظ فورمول فعلی و اظهار باینکه مقصود از فورمول تامین عایدات بیشتری است و ماحاضریم با فورمول فعلی درآمد بیشتری را برای دولت تامین کنیم نسبت بماده ۱۰ و ۱۱ پیشنهاد زیررا نمودند:

۱ ـ برمبلغ حق‌الامتیاز که فعلا ۴ شلینگ است از اول سال ۱۹۴۸ دو شلینگ اضافه شود.

۲ ـ برمبلغ مالیات که فعلا تقریبا ۱۰ پنس است از اول سال ۱۹۴۸ دو پنس اضافه شود.

۳ ـ حق دولت از ذخیره عمومی که در موقع توزیع بین صاحبان سهام یادر موقع انقضاء امتیاز بایستی بدولت پرداخت گردد مرتبا سالیانه پرداخت شود.

چون دراین قسمت‌ها موافقت باین ترتیب ملاحظه میشود که اولا شرکت برای سال‌های ۱۹۴۷ و قبل از آن جز پرداخت سهم دولت از ذخیره عمومی چیز دیگری پیشنهاد ننموده ثانیا از سال ۱۹۴۸ ببعد پیشنهاد نموده است که ۲ شلینگ و ۲ پنس برمجموع حق‌الامتیاز و مالیات دولت که فعلا ۴ شلینگ و ۱۰ پنس است اضافه شده و این مبلغ به ۷ شلینگ برسد که اگر تفاوت بهای طلا را طبق محاسبه شرکت یعنی تفاوت ۱۷۲ شلینگ و ۳ پنس و ۱۲۰ شلینگ را بآن اضافه کنیم حق‌الامتیاز دولت برای هرتن نفت فروش رفته و صادر شده به ۱۰ شلینگ و نیم پنس بالغ میگردد.

درخصوص ذخیره عمومی که هرساله برداشته میشود قبول کردند که درآینده همه ساله بخود ما بپردازند و بحساب ذخیره نبرند و چون ۱۴ میلیون لیره در ذخیره عمومی داشتند حاضر شدند که ۲ میلیون و ۸۰۰ هزار لیره را بما از بابت گذشته پرداخت کنند و در حقیقت مجموع درآمد مادرسال ۴۷ باین ترتیب پنج میلیون اضافه شد که ۱۲ میلیون گردید و در سال ۴۸ بواسطه افزایش استخراج و ترقی فوق‌العاده قیمت نفت در خلیج مکزیک که در سال ۴۷ هرتن سه لیره و چند شلینگ و در سال ۴۸ به پنج لیره هرتن رسید و در نتیجه عایدات مابااین ترتیب که پیشنهاد نمودند درسال ۱۹۴۸ هیجده میلیون و ۷۵۰ هزارلیره شد.

پس از وصول این پیشنهادات ناچیز بودن آنرا خاطرنشان ساختیم و گفتیم اگر همین ۴ شلینگ هرتن را طبق امتیازنامه بنرخ حقیقی طلا بخواهید بما بدهید یعنی از قرار هرانس طلا ۲۵۵ شلینگ که ۱۷۲ شلینگ نرخ رسمی در نتیجه حقوق ایران از بابت حق‌الامتیاز هرتن ۱۰ شلینگ و ۳ پنس میشود.

همانطور که در عربستان سعودی بهمین قرار هرانس طلا ۲۵۵ شلینگ عمل میشود ولی در جواب ما گفتند که ماو شما وابسته بصندوق بین‌المللی هستیم و باید طبق مقررات صندوق مزبور عمل کنیم ودرانجا ۳۵ دلار یک انس طلا و ۴ دلار یک لیره است و بهمین ترتیب باید عمل شود البته ماحاضر نشدیم و نرخ بالا را مطالبه داریم همانطور که عربستان سعودی عمل میکند که در نتیجه ۴ شلینگ طلا حق استخراج هر تن درحدود ۱۱ شلینگ میشود.

چون دراین قسمت‌ها موافقت حاصل نشد ودرخصوص مدت امتیاز که هر ۱۵ سال لااقل در مواد آن تجدید شود قبول نکردند و گفتند تجدید نظر در مواد قرارداد طبق امتیازنامه در صورت مراجعه بحکمیت است آنهم در موارد تخلفات مخصوص. باین جهت مذاکرات فیمابین بمرحله بن‌بست رسید و قرارشد مستر گس بلندن برود و سه هفته بعد جواب دهد و بعد از سه هفته دولت نیز نظریات جدید خودرا بدهد.

دولت درین مدت بامشاورین و کارشناسان خود بمشورت پرداخت و نظریه خودرا در قسمت مواد مختلف بطور جامع پیشنهاد نمود من جمله در ماه ۱۵ قرارداد گفتیم که دولت حق دارد یکنفر معرفی نماید که هرگونه اطلاعات را دراختیار او بگذارند و در جلسات هیئت مدیره شرکت نماید زیرا بطوری که آقایان میدانند شرکت نفت در قسمت بحریه انگلیس و سایر قسمتها معاملاتی دارد که مادر چگونگی آن معاملات حرف داریم.

همین طور ماده ۱۶ راجع بتقلیل کارمندان خارجی شرکت که پیشنهاد نمودیم باید در ظرف ده سال انقدر از کارمندان خارجی کم کنند که پس از ده سال مجموع خارجی‌ها ده درصد کل کارمندان ایران نباشد، همین طور برای اعزام محصلین ایران بانگلستان برای فراگرفتن رشته‌های تخصصی نفت که هرسال ۵۰ نفر بفرستند پیشنهاد داریم.

در ماه۱۸۵ گفتیم که هروقت سهام جدید میدهند باید شامل اتباع ایران بنمایند و تامیزان نصف سهام منتشره برای ایرانیان حق تقدم قائل شوند.

در ماه ۱۹ نیز که مربوط بقیمت مواد نفتی بود مقرراتی پیشنهاد نمودیم که اولا توزیع در داخل کشور در نهایت خوبی و صرفه‌جوئی شود و ثانیا کمپانی تاسیسات لازم ایجاد نماید مثل تصفیه‌خانه نصب لوله و ساختمان بندر و اگر دولت هم بخواهد نفت صادرکند بقیمت نازل دراختیار دولت بگذارد و قیمت در داخله قیمت تمام شده باضافه حمل و نقل باشد.

در ماده ۲۱ شرکت را متعهد ساختیم که در استیفای منافع ایران باید کوشش نماید و هرجا که حقوق ایران تضییع میشود بخصوص درمورد مالیات بردرآمد انگلستان که در موقع جنگ بطرز عجیبی اضافه شده اقدام لازم بنماید.

در ماده ۲۳ که مربوط بمطالبات دولت از سال ۳۳ تا ۴۷ میشود نیز پیشنهاد نمودیم که باید استیفا شود و مطالبات ماز این بابت ۳۶ میلیون لیره است.

در ماده ۱۵ تقلیل عده کارمندان خارجی را بعد از ده سال آنها اول بصدی ۴۰ و بعد تاصدی ۳۳ قبول کردند و اعزام محصلین را هم بطرز دیگری پذیرفتند و ایجاد یک مدرسه فنی را در کرمانشاه قبول کردند آقای وزیر دارائی گفتند این خلاصه اقدامات مادر این مدت بود تا این اواخر که جلساتی باحضور جناب آقای ساعد و آقای گس و اینجانب دردنبال پیشنهادات سابق تشکیل شد و پس از مذاکرات بسیار موافقت کردند مبلغی را که بابت ذخیره عمومی بحساب ما میگذارند دو میلیون و هشتصد هزار لیره باشد و نظریات و پیشنهادات اولیه خود را در قسمت‌های دیگر تائید نمودند که مجموع حساب تن شمار ۱۰ شلینگ و نیم پنس باشد.

ضمنا این نکته را هم عرض کنم که شرکت نفت بابت تفاوت قیمت نفت و بنزین داخله کشور در مدت سه سال مطالباتی در حدود ۴۵ میلیون تومان داشت که در حکومت آقای حکیمی وزیر دارائی وقت آقای نجم برای تصفیه این حساب لایحه‌ای نیز بمجلس آوردند که پرداخته شود و طی مذاکرات اخیر باحضور آقای ساعد شرکت ازاین قسمت نیز صرف نظر نمود.

دولت البته پیشنهادات شرکت را نپذیرفته و آنرا عادلانه نمیداند و بعد از مذاکرات اخیر ووصول نظریات جدید نمایندگان شرکت، بالاخره دولت معتقد شد که میزان درآمد سال ۱۹۴۸ راحداقل و پایه سال‌های آینده قراردهد باین ترتیب که وقتی جمع درآمد سال ۴۸ را که از هر بابت بما میدهند هیجده میلیون و ۷۵۰ هزار لیره است بحساب تن شماری محسوب کنیم در مقابل ۲۵ میلیون تن استخراج آن سال بهرتن ۱۶ شلینگ و ۴ پنس میرسد.

ما پیشنهاد نمودیم که باین ترتیب درآینده عمل کنند و روی تن شماری بمیزان استخراج محسوب دارند ولی آنها قبول نکردند و گفتند این مبلغ درآمد استثنائی و بمناسبت ترقی فاحش نفت دردنیا بوده و همین حالا چند شلینگ پائین آمده و ممکن است باز پائین بیاید و نمیتوان درآمد سال ۴۸ را ماخذ قرارداد.

آخرین نظری که شرکت داده است روی تن شماری ۱۲ شلینگ میباشد باین ترتیب که ۱۰ شلینگ و نیم پنس بابت استخراج و مالیات قبول دارند و گفتند بابت ۲۰ درصد سود سهام و حق دولت از ذخیره عمومی مبلغ دو میلیون و نیم لیره را درهر سال تضمین می کنیم که بحساب تن شمار روی میزان مستخرجه سال ۴۸ هرتن نزدیک میشود و بنابراین مجموعا درآینده ۱۲ شلینگ و خورده در هرتن محسوب خواهد شد ولی متذکر شدند که دو شلینگ آخر فاقد تسعیر بطلا خواهد بود.

این آخرین پیشنهادی است که شرکت بما داده و البته ما قبول نکرده‌ایم و هیچ اقدام مثبتی درین باره نشده و اینک خواستیم جریان را باطلاع آقایان نمایندگان برسانیم تا از چگونگی مذاکرات مسبوق باشند و تصمیمی که مقتضی است اتخاذ شود.

آقای گلشائیان در پایان آخرین پیشنهاد کمپانی را با معاملات شرکت‌های نفت در کشورهای خاورمیانه مقایسه نموده و گفتند نسبت بامتیازهای سابق مساوی یا تفاوت مختصری دارد، مثلا در عراق ۴ شلینگ طلا هرتن حق‌الامتیاز داده میشود که هرتن ۸ شلینگ و ۸ پنس میشود.

در عربستان سعودی هرتن پس از تسعیر طلا بقرار هرانس ۲۵۵ شلینگ ۱۱ شلینگ میشود. کویت ۴ شلینگ طلا که هرتن ۸ شلینگ میشود. لکن در کویت و عربستان سعودی منطقه آزاد نفت خیزی است که چگونگی معاملات آن باما خیلی فرق دارد و بیشتر میباشد و مزایای بسیاری قائل شده‌اند، مثلا در کویت ۷ میلیون دلار اول پرداخته‌اند، ۱۵ درصد سهام مجانی داده‌اند و حق‌الامتیاز هم بیشتر قائل شده‌اند همینطور در عربستان سعودی ده میلیون دلار پرداخته‌اند و ۳ دلار و خورده‌ای در هرتن استخراج حق‌الامتیاز قائل شده‌اند.

درخصوص ارجاع بحکمیت امتیازنامه فعلی را دراختیار مشاورین و کارشناسان گذاشتیم و مذاکرات مفصلی نیز دراین باره شده بخصوص پروفسور ژیدل فرانسوی نظریات مبسوطی دراین قسمت داده و معلوم کرده است که در چه قسمت‌هائی ماحق داریم بحکمیت مراجعه کنیم و در چه قسمت‌هائی نمیتوانیم ارجاع بحکمیت نمائیم. البته دراین موضوع هیچگونه نظری هنوز اتخاذ نشده روش دولت این است که در احقاق حق خود پافشاری نمائیم. و تا میتوانیم منافع مملکت را حفظ و حراست نمائیم. البته نظر دولت اینست که حتی‌المقدور مذاکرات در محیط حسن نیت ادامه داده شود و مشکلات و نواقص امور باحسن تفاهم رفع گردد بدون اینکه مراجعه بشخص ثالثی لزوم پیداکند ولی درهرحال باز بسته ببیش آمد و جریان اینده و نظرمجلس شورای ملی است ـ که هرقسم صلاح میدانند عمل شود.

پس از پایان گزارش جامع و مشروح آقای گلشائیان آقای دکتر راجی کوشش دولت را دراحقاق حق ملت ایران تقدیر کردند و اظهار امیدواری نمودند که با مقاومت و ایستادگی دولت حداکثر حقوق ایران استیفا شود و درخصوص ارجاع قضیه بحکمیت معتقد بود که اگر دولت موفق بحل قضیه نشد مراجعه بحکمیت کند بهتر است (جمعی از نمایندگان بااین عقیده مخالف بودند).

بعد آقای امیرتیمور در طی نطق جامعی موارد تخلف شرکت نفت و تضییع حق ملت ایران را متذکر شده و گفتند که باید دولت درباره گرفتن حق ملی ما کوشش و مجاهدت نماید مسلما دیرو یا زود حقوق ملی ایران بدست خواهد آمد اما مشروط براینکه اولیای محترم دولت تعقیب این موضوع را هدف و آرمان ملی خود بدانند و از پافشاری و ایستادگی اندک غفلت نورزند.

سپس قسمت بقسمت نظریات اصلاحی خودرا بیان داشتند.

سپس اقای ساعد گفتند جلسه امروز برای عرض گزارش دولت بود که بوسیله آقای وزیر دارائی باطلاع آقایان رسید نه مسائل دیگر، البته دولت منتهای جدیت را دراحقاق حق ایران خواهد کرد و معتقد است که مذاکرات باحسن تفاهم و در محیط دوستی باشرکت ادامه یابد و (اکثر نمایندگان نظر ایشان را تائید کردند)

بعد آقای سردارفاخر حکمت رئیس مجلس در تائید نظریه آقای ساعد بیاناتی ایراد و باارجاع بحکمیت موافق نبودند.

در پایان جلسه آقای حکمت وزیر امور خارجه نیز گزارشی از اقدامات وزارت خارجه درمورد مذاکرات دولت با نمایندگان شرکت نفت دران قسمت که مربوط بوزارت خارجه میشده است خواندند جلسه درساعت ۸ بعداز ظهر پایان یافت.

مطالب خواندنی از مطبوعات جهان

در آینده در قسمتی از دریاچه‌ها زراعت میشود

✱ از تفاله ادامس خانه های شیک و ارزان می سازند

شما هم ادامس را پس از جویدن نگاهدارید و با آن یک اطاق یلاقی شیک بسازید.

در آمریکا اخیرا خانه های سبک و قشنگ و ارزانی ساخته می شود که انسان می تواند خانه خود را زیر بغل گرفته بهر جا می خواهد ببرد.

این اختراع عجیب و بسیار مهم که سرو صدای زیادی بر پا ساخته فقط مولود یک تصادف است و بس.

یکی از دانشمندان آمریکا یک روز از شدت کار خسته شده بود و با تماشای بازی اطفال خود رفع خستگی می کرد دید اطفالش تفاله های ادامس ها «سقز» که جویده‌اند می کوبند و پس از کوبیدن مبدل به صفحات نازک می کنند و مس بادکنک می بندند و با فشار ناگهانی منفجر می سازند.

این منظره توجه دانشمند را جلب کرد و از همان روز چند دانه ادامس جویده را به لابراتوار برد و پس از یک رشته عملیات شیمیائی موفق شد تفاله ادامس را مبدل به ماده‌ای بسیار نرم و محکم سازد که بتوان با ان قایق و چیز های دیگر ساخت.

این اختراع در دوره جنگ محرمانه و جزو اسرار نظامی بود و فقط کارخانه های امریکائی از ان استفاده می کردند از جمله با این ماده قایقی می ساختند که هم خیلی سبک و ارزان بود و هم مقاومت زیادی در برابر گلوله داشت و پس از جنگ این اختراع مورد استفاده عمومی واقع شد و اکنون با همان تفاله ادامس خانه های ظریف و سبکی می سازند که از خانه های چوبی هم ارزانتر تمام می شود و قابل حمل و نقل می باشد و دیوار سقف این اطاقهای ادامسی چون خیلی نازک است مانع نفوذ نور نیست و یک روشنائی قرنفلی رنگ خیلی دلپسند بداخل اطاق سرایت می کند که باعث آرامش خاطر است و چشم را هم اذیت نمی کند و احتیاجی به شیشه برای روشن کردن اطاق نیست.

خانه هائی فعلا با این ماده ساخته می شود اطاقهای ییلاقی است ولی دانشمندان معتقدند در آینده نزدیکی با همین ماده می توان خانه های بزرگ و محکم ساخت. اکنون در آمریکا یک رشته کسب تازه بر کسبهای سابق اضافه شده و آن جمع کردن تفاله ادامس است که مردم جویده و دور انداخته‌اند این کار بیش از جمع کردن ته سیگار فایده دارد و عده زیادی را بنان میرساند.

✱ گیاه بدون خاک!

دریارا نیز می توان براحتی زراعت کرد.

از هر کس بپرسید نمو و پرورش درخت و گیاه مربوط به چیست خواهد گفت مربوط به خاک است ولی حقیقت اینکه خاک فقط ۱۰٪ از این وظیفه را انجام میدهد و نود در صد مربوط به هوا است این نکته از مدت ها پیش توجه علما را جلب کرده بود و پس از تجربیات زیاد موفق شده‌اند در آب هم ـ یعنی آب بدون خاک زراعت کنند البته هر آبی برای زراعت خوب نیست چون املاح آب ممکن است متناسب با زراعت نباشد ولی حوض ها و دریاچه های کوچک را با افزودن بعضی مواد شیمیائی می توان برای زراعت آماده ساخت و اتفاقا این مواد هم خیلی ارزان و فراوان است پیش بینی می شود که در اینده قسمت وسیعی از دریاچه ها و حتی بعضی از دریاها و شاید اقیانوسها را نیز زراعت کنند و معمای کمبود مواد غذائی بدین طریق حل شود.

✱ خدا برای دختران آلمانی ساخته است اگر.....

برلین پایتخت آلمان در منتهای سختی و مضیقه است. این شهر با عظمت که روزی بر قسمت عمده قاره اروپا حکومت می کرد اکنون به وضعی رقت انگیز افتاده که کمتر سابقه و نظیر داشته است. شهر در محاصره است و چهار دولت بر ان حکومت می کنند، غذا و مواد مورد احتیاج قسمت عمده اهالی شهر هر روز بوسیله صد ها هواپیما وارد می شود. لابد از وضع تاثر آور برلین در جراید خوانده و مطلع هستید ولی در این میان خدا برای زنهای برلین ساخته است بدین معنی که از یک طرف روسها برای جلب توجه زنان برلین پودر و ماتیک و اسباب توالت به قیمت ارزان میاورند و از طرف دیگر انگلیسیها و امریکائی ها جوراب و کفش و لباس ارزان ـ در مقابل کارت جیره بندی ـ در دسترس انها می گذارند. خلاصه انکه زنهای برلین بر عکس مردهای ان شهر مورد لطف و محبت خاصی واقع شده‌اند و اگر چه از لحاظ مواد غذائی و سایر مایحتاج تا حدی در مضیقه هستند ولی هر چه بخواهید پودر و ماتیک فراوان و جوراب و لباس ارزان در دسترس انها قرار گرفته است شگفت تر اینکه انگلیسها و آمریکائیها هم با انکه میدانند و می بینند روسها پودر و ماتیک فراوان و ارزان به بازار آورده‌اند برای انکه از حریف خود عقب نمانند پودر و ماتیک فراوان و ارزان عرضه می نمایند!! خدا برای زنان برلین ساخته است!

گپئو سازمان اسرارآمیز پلیس مخفی شوروی

چکیست‌ها در شوروی چه میکنند؟

یکی دیگر از مدارس «این که ویدئو»، که پلیس مخفی تربیت میکند در مسکو در کوچه اول «چی نکابا» واقع شده و مخصوص تربیت افرادی است که بسمت پلیس مخفی در مرزها و سرحدات کار کنند.

در این مدرسه نوعی مخصوص تعلیمات عادی و سیاسی داده میشود که اختصاص به حفظ سرحدات و دفاع از آن دارد. در این مدرسه به دانش آموزان آموخته میشود چگونه جاسوسان خارجی و یا کسانیکه قصد هجوم بسرحدات را بصورت حمله های دسته جمعی یا انفرادی دارند دستگیر کنند. در این مدرسه روش جاسوسی انتلیجنت سرویس و ضد جاسوسی آمریکا نیز تعلیم داده میشود. زبانهای خارجی جزء دروس این مدرسه است و تمام دانش آموزان باید آنرا بیاموزند.

درس فوق العاده‌ای که در این آموزشگاه بدانش آموزان آموخته میشود کیفیت تربیت سگهاست. در تمام شهرهای شوروی مراکز مخصوصی برای تربیت سگها وجود دارد که دانش آموزان باید هفته‌ای چند ساعت در آنجا اوقات خود را مصرف تربیت عملی سگها بنمایند.

در مسکو پرورشگاه سگی هست که نزدیک ایستگاه کلیساها واقع شده و راه آهن شمال از آنجا میگذرد و در آنجا دو نوع سگ تعلیم و تربیت میشود:

یکی سگهای گرگی آلمانی و دیگری بنام (دوبرمان پنیشر) برای دفاع از مرزها و سرحدات پلیس مخفی مجهز به سگهای گرگی آلمانی است که بخوبی از عهده حفظ و حراست مرزها بر میایدو سگهای دوبرمان پنیشر در کارهای داخلی کشور پلیس مخفی کمک و مساعدت میکند.

در روسیه شوروی هر سال برای تربیت کنندگان سگهای پلیسی جوائز هنگفتی داده میشود که گاهی میزان ان فوق العاده زیاد است و این موضوع فقط برای تشویق کسانی است که بیشتر به کار تربیت سگ از خود جدیت نشان دهند.

✱ چکیست ها در شوروی چگونه زندگانی میکنند؟

همه میدانند چکیست ها بین دسته و سازمان پلیس مخفی شوروی افرادی هستند که از لحاظ مادی بهتر از سایرین حقوق میگیرند و خوب زندگانی میکنند و موقع قحطی وغلا و تقلیل جیره بندی ترس و هراس ندارند که گرسنه بمانند و حقوقشان کفاف مخارج لازم زندگانی آنها را ندهد. چکیست ها در خانه های کاملا مبل شده زندگانی میکنند و محل آنها بین کوچه (دوریانسکایا) و (مالایائوبیانکایا) واقع شده و دارای آخرین وسائل آسایش و راحتی از اطاق خواب و حمام و غیره است و دم درهای آن قراولان مخصوص ایستاده‌اند که اشخاص خارجی را از ورود بآنجا منع میکنند.

چکیست ها در این محل بکلی دوراز سایر مردم شوروی زندگانی میکنند و خودشان در همین محل دارای مغازه های خواربار فروشی، سلمانی، رستوران و باشگاه ورزشی و کلوبی بنام (کلوب دینامو) میباشند و حتی فرزندان آنها هم حق ندارند بمدارس دیگری بروند و آموزشگاههای مخصوصی برای آنها تاسیس شده که در آنجا تعلیم و تربیت میشوند.

همچنین یک مدرسه دیگری برای اطفال چکیست ها در پاساژ «بولشوی کیسینی» تاسیس شده که بنام مدرسه متوسطه شماره ۳۵ نامیده میشود. هر وقت خواستند به سیاحان نمونه مدارس خود را نشان دهند جهانگردان را باین مدرسه راهنمائی میکنند و آنها می بینند که تمام شاگردان خوش وضع و خوش لباس بوده و کاملا تربیت شده‌اند ولی یقین دارند که در همه شوروی مدارس باین طرز نیست و این مدرسه را برای نمونه و تبلیغ باینصورت دراورده و بآنها نشان میدهند. همچنین در این مدرسه به بچه ها یاد داده‌اند که چگونه به سئوالات سیاحان جواب بدهند مثلا یک جهانگرد امریکائی برای دیدن این مدرسه میاید و از بچه ها میپرسد پدرش چه کاره است؟ جواب هائی که داده میشود از این قرار است:

«پدر من معاون فرمانده است» «بله آقا... پدر من سرگرد است» یا پدر من یک زیژ (ماشین سواری) دارد. پدر من یک ماشین بیوک دارد ما تابستان را با مادرمان به کریمه میرویم... ما تابستان به قفقاز خواهیم رفت.»

حکومت شوروی برای چکیستها مزایای فوق العاده‌ای قائل شده و از سلامتی و بهداشت آنها کاملا مواظبت مینماید. چکیست با بلیطی که در دست دارد میتواند بهر سینما و یا نمایشی که خواست برود. بزرگترین هنرپیشگان و خوانندگان و بالنیست های شوروی برای چکیستها نمایش میدهند.

خطرناکتر از سازمان «این که ویدئو» سازمان (اک. او) است مسکو که لقب رم سوم را دارد در مرکز شهر قدیمی عمارت ستاد سازمان اینکه ویدئو ساخته شده است.

این ساختمان بین کوچه های «دوریانسکایا» و «مالایالوبیانکایا» در خیابان «فورکاسوف» واقع شده است که ظاهر آن نشان میدهد که کاملا این عمارت تازه ساز و دارای دوازده طبقه است.

سردر آن پوشیده از سنگهای مرمر زرد رنگ با ستون هائی از سنگ مرمر میباشد در بالای در بزرگ آن علامت داس و چکش دیده میشود.

این عمارت را یکی از آرشیتکتهای معروف شوروی بنام (فومین) ساخته است و از ظاهر آن احساس ترس و وحشت میشود.

دیوارهای بلند آن و مرمری که داخل آن با سکوت درآمد و رفت میباشند گوئی به بیننده الهام می کند که سدی بین مردم شوروی است که فریاد و صدای آنها را خاموش میکند. در این عمارت است که سازمان «گ. پ. او» (اداره سازمان اقتصادی کشورهای جماهیر شوروی) اقامت دارد.

اهالی مسکو وقتی جلو این عمارت میرسند با عجله و سرعت می گذرند در این موضوع، حکایتی مردم مسکو میگویند که در این جا نقل میکنیم:

میگویند دو نفر از جلو گپئو میگذشتند یکی از آنها وقتی بآنجا رسید پشت بان عمارت کرد و گذشت دیگری از او پرسید چرا اینطور کردی؟ جوابی که شنید این بود:

«من میخواهم برای یکبار هم شده است محل آینده خود را نه ببینم و نه بشناسم!»

✱ اولین رئیس سازمان گ - پ - او

اداره سازمان اقتصادی جماهیر شوروی در سال ۱۹۲۲ همان زمان که سازمان اینکه ویدئو بوجود آمد تاسیس شد و تا امروز هم بنام گپئو نامیده میشود و جانشین چکهاست.

رئیس این سازمان در آن هنگام یکی از افراد چکیست معروف به «پروکوفیف» بود که مردی با هوش و بیرحم و سنگدل بود.

در آنروزها سازمان اقتصادی آنقدرها مورد احتیاج نبود ولی از زمانیکه کشور شوروی وارد در راه توسعه و ترویج صنعت شد و یکمین فرم در دنیارخنه کرد این سازمان هم توسعه و تعمیم عظیمی یافت.

«پروکوفیف» تا سال ۱۹۳۶ رئیس گپئو بود و تصور میکرد که تا آخر عمر بر مسند این مقام باقی خواهد ماند ولی در آن سال تحول تازه‌ای در اوضاع کشور شوروی رخ داد و استالین دستور داد بزندگی چند نفر بلشویک و چکیست خاتمه دهند و پروکوفیف نیز جزء چند نفری بود که در سال ۱۹۳۸ تیرباران گردید.

✱ عمل گپئو

فعالیت گپئوبدو قسمت میشود:

۱- نظارت و کنترول سیاسی و اقتصادی شوروی

۲- جاسوسی اقتصادی در کشورهای خارجه

در قسمت اول گپئو در تمام کشور شوروی نسبت باوضاع اقتصادی نظارت و کنترل دارد و در هر دهکده و شهرستان عمال این سازمان با دقت کامل بطور مشخص و آشکار مشغول کارند.

در صنایع نیز بطور کامل کنترل و نظارت دارند.

مثلا هرگاه اختراع تازه در هواپیمائی پیدا شود، مامورین و عمال گپئو از آغاز تا انتهای آن در تولید و تکثیر و وضع آینده آن نظارت دقیق دارد.

گپئو در اینجا دارای سازمانی است که دسته‌ای از مامورین آن نظارت در وزارتخانه ها و ادارات و تروتستها دارند و دسته دیگر نظارت بر اشخاصی که تصدی و مقامی در انجام یک عمل اقتصادی دارند.

اداره مخصوصی بنام آمار بطور سری مشغول کار است و آمارو ارقام تمام محصولات و مصنوعات کشور را بطور دقیق و حقیقی در دست دارد و هرگاه (پدر ملت) و یا (پولیت بورو) بآن آمار احتیاج پیدا کند فورا در دسترس قرار میگیرد.

✱ خبرگیران مخفی

خارج از دوائر رسمی گپئو قسمت مخصوصی بنام خبرگیران مخفی مشغول کارند این اشخاص بدون اینکه کسی با خبر باشد از جزئیات و مشخصات زندگانی خصوصی افراد مطلع شده و دردوائر خود پرونده هائی را تشکیل داده و آن اطلاعات و خبرها را در آن جا ضبط می کنند.

وقتی کسی بارتکاب جرمی تحت محاکمه قرار گرفت تعجب میکند که چگونه دادستان از تمام جزئیات زندگانی خصوصی و شخصی او مطلع است بدون این که او این اطلاعات را ابراز کرده باشد. در حقیقت اشعه مجهول پلیس، گپئو شوروی است که تا زوایای زندگانی خصوصی اشخاص رسوخ یافته و از آن پرونده‌ای میسازد که در وقت مقتضی بکار آید.

✱ محاکمات نامرئی و اسرار آمیز

از سال ۱۹۲۷ تا سال ۱۹۳۴ گپئو شروع به انجام دادرسی های نامرئی نمود و بسیاری از صاحبان و متصدیان صنایع را که برغم خود مجرم تشخیص داده در ستادو مرکز گپئو محاکمه کرد و نابود ساخت.

در سال ۱۹۳۵ بواسطه ادامه این نوع محاکمه بود که کشور شوروی از بقایای صاحبان صنایع و دانشمندان قدیمی بکلی خالی شد و دانشمندانی که در کشورهای دیگر معادل خروارها طلا و ثروت بودند در آنی اعدام شده و از بین رفتند.

برای نمونه داستان یکی از سازندگان هواپیما را ذکر می کنیم او نامش «ا. توپولف» بود که باتهام غیر واردی در محل اقامت خود بازداشت شد و بوسیله قاضی در همانجا محاکمه گردید و بدهسال زندان مجرد با اعمال شاقه محکوم گردید.

اعمال شاقه او را باین نحو تعیین کردند که در یکی از کارخانه های هواپیما سازی جنوب مسکو بتنهائی مشغول ساختن هواپیما باشد نامبرده هنوز بطرز معجزه آسائی زنده است وهواپیماهای بمب افکن سنگین ساخت او هنوز معروفیت دارد.

توپولف زنده مانده است ولی برعکس «اوریگورویچ» که یکی از مهندسین عالیمقام و شاگرد کوکوروسکی بود در مسکو در یکی از کارخانه های (هیدرودینامیک) کار میکرد متهم شد و در دادگاه محاکمه گردید و در محاکمه سری بوسیله سه قاضی محکوم باعدام شد و حکم اعدام بشدت و بسرعت درباره او اجراء گردید.

«ویگورورویچ» یک نوع هواپیمای بمب افکن سنگین ساخته بود که فوق العاده مورد توجه واقع شده و رسما هم از او تقدیر شده بود ولی گپئو او را محکوم باعدام و تیرباران نمود.

گپئو تنها وضع اقتصادی و صنعتی شوروی را تحت نظر و کنترل خود ندارد بلکه دامنه فعالیت آن بماوراء مرزهای شوروی و کشورهای خارجه کشانده شده و مقصد آن اینست که سازمان اقتصادی آن کشورها را بر هم بزند و برای انجام این کار همیشه در کشورهای خارجی دست بجنگ طبقاتی و اختلاف بین مردم میزند، بحرانهای اقتصادی بوجود میاورد اعتصابات را روز افزون و پردامنه میسازد.

موجودیت و ادامه فعالیت گپئو در کشورهای خارجی بستگی به کار و فعالیت دسته دیگری است که بنام (لینو) خوانده میشود و در کشورهای خارجه به کار جاسوسی اشتغال دارد این دسته و سازمان بعد از «پروکوفیف» اکنون تحت اوامر و دستور «میرونوف» انجام وظیفه میکنند، و عمال آن در کشورهای خارجی بکار جاسوسی اشغال دارند. از منابع اقتصادی و نظامی کشورها مطلع میشوند عکس بر میدارند نقشه تهیه میکنند و بوسائل مختلف بمسکو میفرستند ولی این عمال و مامورین جاسوسی که در کشورهای خارجه بکار جاسوسی اشتغال دارند آنقدر که در کشور شوروی میتوانند به نتیجه برسند، نمیرسند و اغلب اخبار جعلی و ساختگی بدست میاورند که در آن کشورها مخصوصا این خبرها را بوسائلی در دسترس آنها میگذارند تا آنها را اغفال کنند.

مامورین گپئو بکشورهای خارجه اغلب باسم مامورین سفارتخانه خود را قالب زده و در آن کشورها به جاسوسی اشتغال میورزند و امروز در تمام سفارتخانه های شوروی و کنسولگریهای آن یک یا چند چکیست و عمال «اینکه ویدئو» وجود دارند که در خفا بکار خود مشغولند و مستقیما از مسکو دستورات و اوامر لازم را کسب میکنند.

نخست‌وزیر اسبق ژاپن و عده‌ای دیگر به‌دار آویخته شدند

اعدام جنایتکاران جنگ دوم در ژاپن

توکیو - خبرگزاری فرانسه - ژنرال توبو نخست وزیر اسبق ژاپن که دراغاز حمله نیروهای ژاپن بربیرل هاربر زمام امورا را دردست داشت با شش نفر دیگر از سران نظامی و سیاسی ژاپن دیشب بداراویخته شدند. فرماندهی نیروهای آمریکا درژاپن درباره چگونگی اعدام هفت نفررجال ژاپنی، اعلامیه زیررا انتشار داد: «توبو و شش نفر جنایتکاران جنگ ژاپن که از طرف دادگاه نظامی بین المللی محکوم باعدام شده بودند بین یک تایک و ۳۵ دقیقه بعدازنیمه شب ۲۳ دسامبر (پنجشنبه دوم دی ماه) بدار آویخته شدند و رای درباره آنها اجرا شد.

توکیو - خبرگزاری فرانسه - نخستین گزارش مطمئنی که درباره اعدام جنایتکاران جنگ ژاپنی از توکیو پایتخت ژاپن واصل گردیده حاکیست که اجرای حکم اعدام درباره جنایتکاران جنگ ژاپنی درمحیط اسرار آمیز ومحدودی صورت گرفته است. درمراسم اجرای حکم اعدام هیچیک ازنمایندگان روزنامه ها و مطبوعات حضور نداشته‌اند. درپایتخت ژاپن انتظار میرود که مقامات آمریکائی رسما اعلامیه‌ای دراطراف چگونگی جریان اعدام ژنرال توبو و سایرین انتشار دهند.

درهر حال اطلاعات منابع رسمی دراین خصوص حاکیست که اجرای حکم اعدام درزندان «سوگامو» صورت گرفته است تاکنون بیش از پنج دسته از جنایتکاران ژاپنی دراین زندان بدار آویخته شده‌اند.

اطلاعات منابع رسمی حاکیست که هیچ گواه ژاپنی دراجرای مراسم حکم اعدام حضور نداشته است. تنها فرد ژاپنی که درمراسم اعدام ژنرال توبو و سایرین حضور داشت روحانی معروف بودائی هانایاما بود که برحسب عادت تاریخی و تقاضای محکومین درزندان حضور یافت و مراسم مذهبی را بجای آورد.

باوجود این درخارج گفته میشود که معلوم نیست توبو اعترافی درنزد روحانی بودائی کرده باشد ابتدا حکم اعدام درباره محکومین درجه دوم اجرا شد و پس از آنکه آن شش نفربدار آویخته شدند توبو اعدام شد شش نفراول قبل از آنکه طناب برگردنشان فشاروارد آورد و مانع صحبتشان گردد. فریاد زدند زنده بادامپراطور، توبو نیز موقعیکه بدار مجازات آویخته شد قبل از مرگ فریاد زد: «زنده باد امپراطور».

بدار آویخته گان عبارت بودند از ژنرال توبو نخست وزیر سابق ژاپن، ژنرال «دوبهارا» که باعث قضیه موکدن بود. ژنرال ایتاکائی وزیرجنگ سابق - ژنرال کومارامعاون وزیر جنگ سابق - ژنرال ماتوئی که محکوم بعملیات ظالمانه ۱۹۳۸ تانکینگ شده بود و ژنرال موتوریئس سابق ستاد فیلیپین.

نخست‌وزیر مصر کشته‌شد

دیروز صبح نقراشی پاشا نخست وزیر مصر هنگام ورود به عمارت وزارت کشور، موقعی که پایش را روی نخستین پله گذاشت مورد سو قصد قرار گرفته بقتل رسید.

نقراشی پاشا در کجا بقتل رسید؟

چگونگی این حادثه باین ترتیب روی داد که جوانی که ملبس به لباس سروانی شهربانی بود و درجات و علامات مخصوصی را داشت موقعی که محمود فهمی نقراشی پاشا میخواست وارد عمارت وزارت کشور شود بوی نزدیک گردید و با دست مودبانه احترام گذاشت.

پاسبانان و سایرین چون این رفتار را از او دیدند، بخصوص چون قاتل لباس سروانی پلیس را داشت، نگران نشدند و از نزدیکی او به نخست وزیر ممانعت نکردند. در نتیجه قاتل که خیلی نزدیک نخست وزیر بود به سرعت دست در جیب برد و اسلحه را خارج کرده و شش گلوله بطرف نخست وزیر مصر شلیک کرد.

کلیه این کلوله ها بنقاط حساس بدن نقراشی پاشا اصابت کرد و نخست وزیر ۶۰ ساله مصر برو، برزمین افتادو در خون خود غلطید.

✱ دستگیری قاتل

در این هنگام پاسبانان بطرف مقتول و قاتل هجوم بردند تا اولی را نجات دهند و دومی را دستگیر سازند، قاتل در صدد فرار بر آمد ولی چون خود را محصور دید خواست آخرین گلوله را بطرف خود شلیک کند و انتحار کند ولی مامورین بسرعت رسیده و او را دستگیر ساختند و عمارت وزارت کشور را نیز محاصره کردند تا مردم وارد نشده و در بین ازدحام و غوغا قاتل را نجات ندهند.

✱ قاتل کیست

قاتل عبدالله مجید احمد حسن معروف و از شاگردان دانشکده دامپزشکی دانشگاه فواد اول در قاهره میباشد و سنش بین ۲۱ و ۲۲ سالست و از اعضای جمعیت اخوان المسلمین است که اخیرا از طرف دولت مصر کلیه تشکیلات آن بسته و تعطیل گردیده است.

✱ پادشاه درخانه نخست وزیر ملک فاروق پادشاه مصر همینکه خبر این قتل را شنید فورا بخانه نقراشی پاشا شتافت، و بزن و دو فرزند او تسلیت گفت و آنها را دلداری داد. جنازه نقرشی پاشا هم فورا بخانه اش انتقال داده شد تا مراسم تشییع رسمی آن امروز در قاهره بعمل آید. بعد از ظهر دیروز هم هیئت وزیران مصر جلسه فوق العاده تشکیل داده و اوضاع کشور را پس از کشته شدن نقراشی پاشا مورد بررسی قرار داده است.

✱ نقراشی پاشا که بود؟

نقراشی پاشا ۶۰ سال داشت و علاوه بر نخست وزیری وزارتخانه های کشور و دارائی را اداره میکرد. وی در سال ۱۸۸۸ متولد شده و فارغ التحصیل دانشگاه برمینگهام انگلیس بود و از سال ۱۹۲۱ وارد کورانهای سیاسی شده و در امورات ملی و دفاع از میهن خود رلهای مهمی داشته و برای اولین مرتبه در ماه فوریه سال ۱۹۴۵ به نخست وزیری مصر انتخاب شد و تا فوریه سال۱۹۴۶ بدین سمت باقی بود، سپس از دسامبر ۱۹۳۶ تا کنون به نخست وزیری مصر منصوب و مشغول کار گردید.

وی در دومین کابینه خود قشون کشی مصر را برای نجات فلسطین عملی نمود و جد و جهد فوق العاده برای دفاع از حقوق اعراب در فلسطین بخرج داد.

نقراشی پاشا نزد ملت مصر بیش از دیگران محبوبیت داشت و در این اواخر چون حاکم نظامی کلیه نواحی مصر بود لذا دستور داد که جمعیت اخوان المسلمین بسته شود و کلیه موسسات ان نیز تعطیل گردد. نقراشی پاشا در نتیجه اختلافی که بین انگلستان و مصر بر سر سودان بوجود آمد در سال ۱۹۴۷ موضوع را بسازمان ملل متحد احاله کرد و در جریانات کنونی نیز از طرفداران مهم جنگ بر علیه یهود یها بود و همواره پشتیبانی کاملی از اتحادیه عرب و دستورات آن میکرد.

✱ اعلامیه دولت مصر

اعلامیه که پس از قتل نخست وزیر در قاهره منتشر شده حاکیست که نقراشی پاشا بدست جنایتکاری در عمارت وزارت کشور بقتل رسیده است او هنگامی به قتل رسید که کشور مصر بیش از هر وقت بوجود او احتیاج داشت، او هنگام انجام وظیفه در راه کشورش و ملتش طعمه جنایتکاران شد.

✱ چرا نقراشی پاشا را کشتم

قاتل نخست وزیر همانطور یکه گفته شد عبدالمجید حسن دانشجوی پزشکی دانشگاه فواد بود بلافاصله به زندان اعزام گشت. وی علت عمل خود را چنین تشریح کرد که چون نقراشی پاشا سودان را از دست داد و فلسطین را به یهودیان واگذار کرد و جمعیت اخوان المسلمین را ممنوع ساخت باینجهت کشته شد. و من او را بقتل رساندم. بنا بدستور حکومت مصر دانشگاه فواد اول بسته شد.

✱ کابینه جدید مصر

پس از قتل نقراشی پاشا از طرف ملک فاروق پادشاه مصر ابراهیم عبدالهادی پاشا به نخست وزیری تعیین شد و کابینه خود راتشکیل داد دراین کابینه جدید باستثناء خشبه پاشا وزیر امور خارجه کابینه سابق کلیه وزراء مقام خود را حفظ کرده اند و بجای خشبه پاشا که سمت نمایندگی مصر نزد سازمان ملل متحد را دارد ابراهیم آبازاپاشا معاون سابق وزارت امور خارجه تعیین شده است. وزارت دارائی ووزارت کشور را خود عبدالهادی پاشا مانند نقراشی پاشا اداره خواهد کرد.

کابینه جدید مرکب است از شانزده وزیر که از انجمله سه وزیر مشاور میباشند.

چیانکایچک از ریاست جمهوری چین استعفا کرد

کمونیست‌ها کلیه پیشنهادهای دولت چین را برای آتش بس رد کردند

حوادث مهمی که درآخرین روز هفته گذشته درچین روی داد، افکار عمومی را متوجه سرنوشت کشور پهناوری که بیش از چهارصد میلیون جمعیت دارد ساخت.

پریروز عصرمارشال چیانکایچک مردی که بنام ریاست جمهور، فرمانده کل قواء، پیشوادرکلیه امور دولت چین از سیاسی، اقتصادی تانظامی وبارزگانی مداخله مستقیم داشت رسما استعفا داد.

این استعفا درتعقیب تصمیم کابینه چین مبنی برتسلیم بدون قید وشرط دربرابر کمونیستها وشکستهای پی درپی دربرابر نیروهای مسلح حزب کمونیست چین اتخاذ گردید.

چیانکایچک تاروزی که امید به بروز تحولی دراوضاع بنفع اومیرفت زمام امور را دردست داشت. هنگامیکه ازدریافت کمک ازآمریکا وایستادگی دربرابر مائوتسه تونک مایوس شد ازکار کناره گیری نمود. چیانکایچک پس از آنکه دولت چین بیست وچهار ساعت قبل ازوی تصمیم تسلیم بلاقید وشرط در برابر کمونیست ها را اتخاذکرد ازریاست جمهوری چین وفرماندهی کل قوا استعفا داد واداره اموری را که برعهده داشت بمعاون خود واگذار کرد وطی اعلامیه رسمی بملت چین اطلاع داد که من امور کشوری را به «لیتسونگن» معاون خود میسپارم.

موضوع سرنوشت دولت مرکزی چین وچیانکایچک مسئله‌ایست که مورد توجه عموم قرار گرفته است. بطوریکه مخبر خبرگزاری فرانسه پیردوبلهوز ازنانکن گزارش میدهد چیانکایچک دیروز دوساعت قبل از انکه نانکن را بعزم رفتن به مولدش که درجنوب چین قرار دارد ترک نماید خطاب بکمیته مرکزی حزب کومین تانک چنین گفت:

من درمنافع ملت چین وصلح شرکت خواهم کرد.

«چیانکایچک دربیانات خود اظهار امیدواری کرده گفت:

آرزومندم که کمونیست ها خودرا نسبت بصلح وسعادت ملت چین صادق نشان دهند. وی اضافه کرد که من لیتسونکن را بجانشینی خود تعیین کرده‌ام وازکلیه افراد طرفدار دولت وحکومت مرکزی تقاضا میکنم که بدور هم جمع شوند واتحاد واتفاق را ازدست ندهند. نمایندگان کمیته مرکزی حزب کومین تانک عموما باستثنای دونفر با عزیمت چیانکایچک واستعفایش موافق بودند.

این دونفر بانک کونشانک وتین کونشان بودند. بانک کونشانک فریاد زد چیانکایچک نباید برود زیرا صلحی که کمونیست ها تحمیل نمایند قابل قبول نخواهد بود ولی دیگری تین کونشان نسبت به چیانکایچک اظهار علاقه بیشتری نمود وگفت.

چیانکایچک بارفتن ازنانکن چین را بدست ناامنی وبی نظمی میسپارد. موضوع قابل توجه این بود که حرکت چیان کایچک بیشتر بفرار شباهت داشت.

زیرا تا آخرین لحظه کسی ازساعت رفتن اومقصد ومبداء حرکتش اطلاع نداشت.

درفرودگاه بزرگ نانکن عده زیادی ازافراد پلیس ونیروهای انتظامی نگهبانی میدادند وکسی نمیدانستکه چیانکای چک از کدام فرودگاه حرکت خواهد کرد.

هنگامیکه عده زیادی ازمردان معروف وزمامداران مسئول چین وارد فرودگاه داخلی تانک شدند، معلوم شد که چیانکای چک ازاین فرودگاه خواهد رفت.

بعداز پرواز هواپیما معلوم شد که وی به، «تکیانک» مسقط الراسش میرود.

چیانکای چک بکابینه نوشته است که من موقتا ازکار کناره گیری میکنم. ولی وزیر اطلاعات دولت چین بروزنامه نگاران گفت اورسما استعفا داده است ومعاونش را بجای خود تعیین نموده است.

چیانکایچک درفرودگاه سوار یک هواپیمای دوموتوره شد ونانکن را ترک گفت.

بدنبال اودوهواپیمای ۳ موتوره که لوازم زندگیش را حمل میکردند وهواپیماهای شخصی اوبود بپرواز درامد. گفته میشود که کناره گیری موقتی وی برای این است که اگر مذاکرات صلح با کمونیستهایی نتیجه ماند دوباره بسرکار خود برگردد.

زیرا کمونیستها گوشزد کرده‌اند مادام که چیانکای چک مسئول وزمامداردولت مرکزی چین است با دولت وارد مذاکره نخواهند شد.

باید دانست که بیش از ۲۵ سال است چیانکای چک زمام امور را دردست دارد.

شب گذشته رادیوی کمونیست اعلام داشت مادامیکه وضع باینصورت است دولت چین منحل نگردیده کمونیستها دستور آتش بس بنیروهای خود صادر نخواهند کرد وجنگ را تاپیروزی قطعی ادامه خواهند داد.

امروز بامداد سخنگوی رادیو کمونیست چین نظرحزب کمونیست را درجواب تسلیم بلاشرط دولت مرکزی چین بصورت زیراعلام کرد.» حزب کمونیست چین تنها درصورتی حاضر است با دولت مرکزی چین وارد مذاکره شود که دولت مرکزی چین تقاضای صدور فرمان آتش بس ازنیروهای کمونیست نداشته باشد.

باین ترتیب که ضمن ادامه جنگ مذاکرات صلح صورت گیرد.

این سخنگو اضافه کرد که دراعلامیه روز نوزدهم ژانویه که ازطرف دولت نانکن صادر گردیده مسئولین دولت مرکزی شرایط صلحی را که مائوتسه تونک ضمن ۸ ماده درچهاردهم ژانویه اعلام کرده بود درنظر گرفته است.

ازطرف دیگر چیانکایچک درپیامی که درشب اول سال جدید صادر نموده گفته بود، اگر کمونیستها علاقمند بصلح هستند دولت چین حاضر خواهد بود با آنها وارد مذاکره شود.

دراین پیام نیز ژنرالیسیم چیانکایچک شرط آغاز مذاکرات را صدور فرمان آتش بس قرار نداده بود.

بنابراین پس از جنگ طولانی دلیلی ندارد که ماباصدور فرمان آتش بس بجنگ خاتمه دهیم.

بهتر است همچنانکه جنگ ادامه دارد نمایندگان طرفین با یکدیگر وارد مذاکره شوند ودرضمن در باره شرایط آتش بس نیز بطوری که برای طرفین قابل قبول باشد مذاکره کرده باهم سازش حاصل کنند، اگر دولت مرکزی نانکن پیشنهادات اخیر خودرا پس نگیرد ازاین موضوع چنین استنباط خواهد شد که این دولت طرفدار صلح نیست. پس ازانتشار این اعلامیه، نخست وزیر چین سونفو استعفای کابینه خودرابه لیتسونکن معاون رئیس جمهور تقدیم کرد وباین ترتیب دولت استعفا داد. دکتر سونفو علت استعفای خودرا کناره گیری چیانکای چک ازکار تعیین کرده است.

درواشنگتن پایتخت آمریکا وقایع چند روز چین وحتی کناره گیری چیانکای چک بهیچوجه ایجاد نگرانی یا تعجب نکرد. زیرا محافل دولتی آمریکا ازچندی قبل درانتظار این کناره گیری بودند.

دلیل انتظار محافل آمریکائی این بود که چون مادام چیانکای چک پس ازمذاکره باترومن به چین مراجعت نکرد، این امر نشان داد که ممکن است چیانکای چک نیز بامریکا امده بخانمش ملحق شود ودر اینکشور بنام فراری سیاسی یا فرد مقیم امریکا درکنار خانمش زندگی کند.

چیانکایچک هنگامیکه میخواست نانکن را ترک کند، پیامی خطاب بملت چین فرستاد که از طرف خبرگزاری دولتی چین بشرح زیرانتشار یافت:

من درتمام دوره عمر خود برای صلح وسلامت عمومی دعا میکردم. امروز نیز باید ملت چین متحد شود تا موفق به حصول صلح گردد.

پس ازان چیانکایچک ازکلیه افراد کشوری ونظامی تقاضا مینماید ازلیتسونگن حمایت وپشتیبانی نمایند تابصلح واقعی نائل گردند.

پس از ان چیانکایچک ازاینکه کمونیستها بپیام سال جدید وی پاسخ نداده‌اند اظهار تاسف کرد و گفت مقصود من از این پیام این بود که بکمونیستها فشار معنوی وارد اورم تاپیشنهاد دولت مرکزی را بپذیرند وملت چین ازمصیبت جنگ رهائی یابد.

چیانکای چک ضمن تشریح سیاست خود گفت که مبارزه سیاسی من تنها برای اجرای سه اصل معروف سن یات سن بود.

درسال ۱۹۲۶ من ازشهر کانتون پیشروی خود را بسمت شمال شروع کردم تابوضع ملت چین بهبودی بخشم ودمکراسی حقیقیرا اجرا کنم.

من همواره عقیده داشتم که اگر صلح نباشد، اصلاحات سیاسی واقتصادی امکان پذیر نخواهد بود. دراین بیست سال که درراس دولت چین بودم از فداکاری های شخصی بهیچوجه دریغ نکردم.

بعضی اوقات مجبور بودم برای نجات ملت چین دست باسلحه بزنم وگاهی هم نطق کنم وزمانی بفعالیت اقتصادی بپردازم.

درجنگ علیه ژاپن تصمیم گرفتم تا روز سقوط ژاپن باین مبارزه مقدس ادامه دهم.

اگر امروز کمونیستها ازصمیم قلب طالب صلح بوده ونمیخواهند ملت مادچار بدبختی ونابودی شود باید سیاستی درپیش بگیرند که تمامیت ارضی ماراحفظ نمایند وحقوق ملت چین را رعایت نمایند.

بطوریکه خبرگزاری یونایتد پرس ازواشنگتن گزارش میدهد روزنامه نیویورک هرالدتریبون درسر مقاله دیروز خود نوشته است، ازتصمیم دولت چین که درصددبرآمده زودتر باکمونیستها متارکه جنگ کند بخوبی معلوم میشود که عقد قرار داد صلح درچین طبق قیود وشرایط کمونیستها صورت خواهد گرفت. ولی دولت ملیون چین امروز دارای یک ارتش ممتاز ومهماتی است که بمراتب از دوران خطرناک جنگ باژاپن بهتر ومجهزتر است فقط عیب کار دولت ملیون این است که اراده مبارزه ندارد وبعلاوه اشکالات اقتصادی اوضاع وی را خراب تر کرده است.

عجالتا تخلیه نانکن ادامه دارد واندوخته زر تانک بوسیله کشتیها بطرف جنوب حمل میشود همچنین کلیه اوراق وپرونده های بایگانی دولت برای اینکه بدست کمونیستها نیفتد به سمت جنوب انتقال داده میشود.

نمایندگان سیاسی دول بیگانه برای طرح خط مشی آینده خود باکمال بی صبری منتظر تصمیم ژنرالیسیم چیانکای چک هستند.

فعلا کلیه نامه هائی که بمنظور اطلاع بکاخ ریاست جمهوری فرستاده شده بلاجواب مانده است. طبق پاره شایعات شهرت دارد که ژنرالیسیم چیانکایچک بجای (ولینگتن کو) بسمت سفیر کبیر به واشنگتن اعزام خواهد شد.