سال بیست و پنجم - شماره ۷۳۶۳ — پنج شنبه یازدهم آبان ماه ۱۳۲۹ — تك شماره دو ریال

اطلاعات

اگر مملکت از این دیپلم بازی نجات پیدا کند

یك فکر و تصمیم بدون منطق که تاحدی هم زائیده احتیاجات روز بود، سبب شد که دیپلم ومدرك علمی در این مملکت ارزش معنوی خود را از دست بدهد و بجای آنکه مانند همه ممالك دنیا نماینده مدارج تحصیلی باشد نماینده و ممر معاش و دلیل صلاحیت صاحب دیپلم برای احراز شغل دولتی شود وهر جوانی برای آنکه در های استخدام دولتی برویش باز شود بفکر افتد که یکبرك گواهی نامه متوسطه یا عالی بدست آورده باستناد این ورقه دولت را مجبور کند که باو شغلی رجوع کند و اورا که ممکن بود در سایه تربیت علمی صحیح یکعنصر مفید وفعال جامعه باشد بیکنفر مستخدم دولت تبدیل نماید که هیچکاری بلد نیست وراهی جز اعاشه ازصندوق دولت ندارد.

در نتیجه این روش نادرست ارزش حقیقی و ذاتی علم وتحصیل علم از میان رفت وهمه قیمتها وارزشها خواه مادی وخواه معنوی روی همان ورقه های دیپلم و لیسانس متمرکز گردید چون پس از پایان تحصیل کسی از جوانها نمی پرسید چه خوانده اند وچه میدانند وچه هنری دارند.

همین قدر کافی بود که یك برك دیپلم یا لیسانس در دست داشته باشند و از آن نردبان برای نیل بخدمات دولتی وسیاهتر کردن روز کار جمعیت مستخدمین دولت وسنگین تر ساختن بار خزانه کشور استفاده نمایند.

قانون رسمی کشور دولت را مکلف میکرد کسانی را که گواهی نامه های معین دردست دارند استخدام کند، فقط چیزی که ملحوظ نبود صلاحیت علمی و اخلاقی صاحب دیپلم بود و چیزی که مورد توجه نبیشه این بود که آن برك دیپلم از چه راهی بدست آمده است.

وقتی ارزش علم از میان برود، تحصیل کردن یا تحصیل نکردن یك ردیف باشد، هیچکس بوضعیت اخلاقی و علمی توجه ننماید و یك ورقه چاپی معرف صلاحیت شخص باشد، خیلی طبیعی است که هر کس برای تحصیل آن ورقه تشبث می کند، خرید

بقیه درصفحه نهم

مجلس شورای ملی

آقایان اسلامی - شوشتری - ابریشم کار بعنوان قبل از دستور صحبت کردند

اوبستروکسیون نمایندگان مخالف

چون نمایندگان اقلیت وچند نفر از نمایندگان اکثریت ازحضوردرجلسه خودداری کردند، اخذرأی بکفایت مذاکرات درکلیات نسبت بگزارش کمیسیون راجع به تصفیه کارمندان ممکن نگردید

جلسه بعنوان تنفس ختم شد

ساعت یازد وپانزده دقیقه صبح امروز جلسه علنی مجلس شورای ملی بریاست آقای سردار فاخر حکمت تشکیل گردید.

پس از تذکرات اصلاحی صورت جلسه قبل تصویب شد.

از نمایندگان اقلیت فقط آقای دکتر بقائی درجلسه حضور یافته بودند

طلقهای قبل از دستور

آقای اسلامی - ما که مدعی هستیم مسئولیت دفاع از حقوق و آزادی ملت ایران را بعهده داریم و خودرا مبین احساسات مردم میدانیم، باید دردرجه اول درحفظ احترام وحیثیت ملت ایران

بقیه درصفحه نهم

ترومن رئیس جمهور کشور متحده امریکا ازمرك حتمی وقطعی نجات یافت

دومرد ناشناس با طپانچه سراسیمه برای قتل ترومن باطاق وی حمله کردند

در نخستین لحظه افسر نگهبان کاخ سفید بضرب دو گلوله بقتل رسید ودوسرباز دیگر بسختی مجروح شدند

یکی از انقلابیون «پرتوریکو» که بقصد قتل ترومن بامریکا وارد شده بود درحالیکه از پایش خون سرازیر بود باطرافیان خود شلیك کرده و بطرف اطاق ترومن میدوید

اتلی نخستین وانتظام دومین مردی بودند که سلامت ترومن را تبریك گفتند

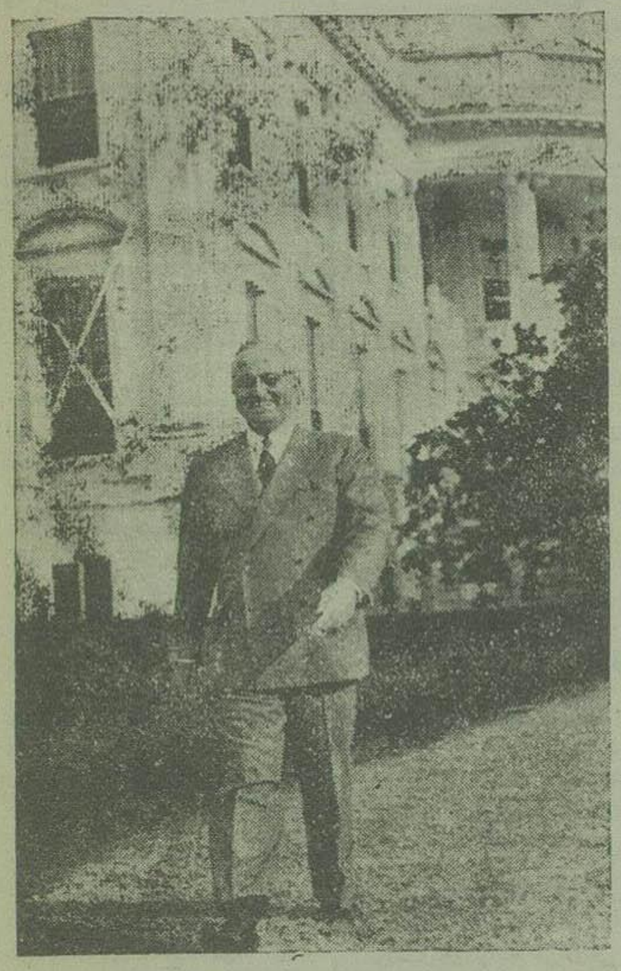

اطاق کاردانتظامات ونگهبانان کاخ سفید مقر ریاست جمهوری آمریکا که دیشب ضارب برای قتل مستر ترومن افسر نگهبان کاخ را کشتند باعلامت ✕ نشان داده شده است.

واشنگتن - آسوشیتدپرس - دیروز عصر هنگامی که مستر ترومن رئیس جمهور امریکا در کاخ سفید (بلرهوس) اقامت داشت ناگهان دو مرد ناشناس درحالیکه طپانچه ای دردست داشتند ازدرب ورودی داخل کاخ شده ویکسر باطاق انتظامات نظامی مراجعه کرده و بدون آن که حرفی بزنند افسر انتظامات راهدف گلوله قرار داده وبقتل میرسانند.

افسر دیگری که در کنار ایستاده بود بر اثر این حادثه غیرمترقبه خود راروی دست دومرد ناشناس انداخته و سپس طپانچه خودرا روی سینه یکی ازدو نفر گذارده وشلیك می کند دردم مرد ناشناس درخون آغشته شده وفوت می کند.

افسر مزبور در همین لحظه بر اثر گلوله مرد دیگری بسختی مجروح وبزمین می افتد شخص دیگر باحالت هراسان ازدرب اطاق خارج شده وبرای قتل ترومن بطرف اطاق مخصوص ترومن حمله می کند. دراین هنگام چند سرباز با سرعت پای اورا هدف گلوله قرارداده واو درحالیکه خون ازپایش سرازیر شده بود برگشته و دوسرباز راهدف شلیك قرار داده وخودش نیز بر اثر ضعف نقش برزمین می شود.

بیدرنك ازطرف کاردانتظامات جنازه نفراول ومجروح دوم به بیمارستان انتقال داده می شوند.

ترومن خونسرد بود

دراین اثنا که درمحوطه کاخ سفید جمع زیادی سربازان وافسران وکارآگاهان

بقیه درصفحه سوم

نخست وزیر درمصاحبه خود گفت:

هرگونه تجاوز بایران بمنزله جنك علیه سازمان ملل متحد است

دولت جدید برصادرات ایران چهار برابر افزوده است

اگر مجلس پیمان نفت را رد کند، مذاکرات با شرکت نفت مجدداً آغاز خواهد شد

آقای رزم آرا نخست وزیر ایران درمصاحبه با یوسف مازندی خبرنگار یونایتد پرس در تهران اظهار داشته اند ایران فقط یك مسئله عمده خارجی در پیش دارد و آن موضوع تهدید تجاوز میباشد و کلیه مسائل دیگر که اساس آنرا موضوع اقتصادی تشکیل میدهد جنبه داخلی دارد

طی این مصاحبه که در کاخ گلستان بعمل آمده است آقای رزم آرا اشاره کرده اند که البته هرگونه مجاهدت برای حمله بخاك ایران بمنزله اعلام جنك متجاوز علیه سازمان ملل متحد تلقی میشود.

پس از حوادث کره وتوجه خاصی که اعضای سازمان ملل متحد برای جلوگیری از تهاجم درجنك کره نشان دادند، تجاوز هیچ دولتی درهر نقطه گیتی بدون پاسخ وکوشالی نخواهد ماند

نخست وزیر ایران اضافه کرد بغیر از تهدید تجاوز از خارج ما هیچگونه بیمی از دخالت بیگانگان در کشور خود نداشته ومشکلات عمده ایران درزمینه اقتصادی است وچه ما یکبار توفیق پیدا کنیم این مسائل را حل کنیم هیچ قدرت خارجی نمیتواند از ضعف ما بنفع خویش استفاده نماید.

طرحهای عمرانی

آقای رزم آرا سپس اظهار داشتند طی ٤ ماه که دولت وی برسر کار آمده طرحهای عمرانی بزرگی تهیه شده که بعضی از آنها ازهم اکنون بمرحله عمل در آمده

وی نفت دشواری عمده موضوع بیکاری است که تااندازه زیادی موجب ازهم گسیختگی زندگی دهقانان ومردم روستائی شده است.

دهقانان دست از مزارع خود کشیده و در جستجوی کار بسوی تهران وشهرهای بزرگ روی آورده اند.

این موضوع مشکل بزرگی برای دنیا بوجود آورده ولی دولت برای رفع این مشکل ساختمان راهها را آغاز و برای توده های بیکار موقتا کار فراهم ساخته است.

ولی متاسفانه این وضع بکندی وسختی میتواند کمکی باقتصادیات کشور کند وکشاورز نباید مشغول کندن اسفالت راهها باشد بلکه باید بکار روستائی خود مشغول شود.

ولی ما فقط هنگامی میتوانیم کشاورزان را بمزارع خود انتقال دهیم که لوازم و بودجه کافی در دست داشته باشیم.

خوشبختانه دولت امریکا از این حیث با کمك گرانبهائی نموده و بما وعده داده که بانك صادرات واردات درحدود ۲۰ میلیون دلار برای امور کشاورزی بما وام بدهد ووقتی این کمك را دریافت کردیم می توانیم روستائیان را بمزارع عودت دهیم.

بالا رفتن صادرات

آقای رزم آرا درمصاحبه خویش اضافه کردند: علاوه بر کشاورزی دولت وی قصد دارد درمورد شئون اقتصادی نیز جنبشی بوجود آورد.

شبکه مخابرات کشور باید تکمیل

بقیه درصفحه نهم

شورایعالی سازمان برنامه وهیئت نظارت سازمان

فروش پنبه را بشوروی تصویب کردند

پس ازشروع مذاکرات بازرگانی بین ایران وشوروی، چون تهیه مواد خام ومحصولات صادراتی ایران به شوروی نیز طبق پروتکل مخصوصی که ضمیمه قرارداد ۱۳۱۹ خواهد بود مورد نظر طرفین قرار گرفت، لذا دولت برای آماده کردن مواد خام مزبور شروع باقدام وتهیه نمود.

روی این اصل شرکت سهامی پنبه ایران تابع سازمان برنامه، باشرکت معاملات خارجی قراردادی تنظیم نموده که بموجب آن سه هزار تن پنبه بشرکت معاملات خارجی فروخته شود که شرکت مزبور نیز پنبه را به شورویها بفروشد.

بموجب قرارداد مزبور شرکت پنبه موظف است درعرض پنج ماه پس ازانعقاد قرارداد شرکت معاملات خارجی بانمایندگی تجارتی شوروی درتهران سه هزارتن پنبه فیلستائی، اکلا، کوکس، لایتنك درجه اول ودوم وسوم بشرکت مزبور درمقابل پرداخت نرخ عادله روز بفروشد.

این پنبه ها در نقاط مختلف آذربایجان، بابل، بابلسر، کیاکلا، رودبار بهشهر، بندرگز، نیشابور سبزوار وسایر نقاط خراسان فعلا حاضر بحمل بود، وشرکت پنبه طبق اصول معاملاتی که دارد سه هزار تن پنبه مزبور رادر کارخانه های چین نقاط فوق الذکر وروی قپان کارخانه تحویل خواهد داد و مخارج حمل ونقل بعهده شرکت معاملات خارجی خواهد بود.

این معامله بتصویب شورایعالی سازمان برنامه و هیئت نظارت ومدیرعامل سازمان رسیده وپس از اتمام مذاکرات بازرگانی ایران وشوروی قرارتحویل پنبه مزبور بامضاء خواهد رسید.

سخنگوی شرکت پنبه اظهارداشت «امیدواریم پس ازامضاء قرارداد مزبور موفق شویم سالیانه مقدارقابل ملاحظه ای پنبه بشوروی صادر نمائیم از اینراه هیچگونه نگرانی وجود نداشته وازلحاظ قیمت نیز تصور میرود شوروی بهاخریدار خوبی باشند».

بقلم یکی ازرجال

تثبیت نرخ ارز

برای رفاه حال بازرگانان وتامین ذخیره ارزی کشور باید صندوق تعدیل نرخ ارز صادراتی

بوجود آورد واز این محل ارز فروخت

تصمیمات اقتصادی که دردوره حکومت حاضر ازتیرماه تااواخر مهرماه اتخاذ شده دربین اشخاص ذینفع ودرمحافل مالی واقتصادی مورد بحث وگفتگو قرارگرفته علیه وله این تصمیمات مذاکراتی بعمل آمده است.

استعفای غیرقابل انتظار آقای دکتر نصر وتغییر آقای دکتر آزموده دراذهان عمومی لزوم تغییر این تصمیمات را موجه نموده وانتخاب کسانی که قبلا علنا مخالفت خودرا باین نظریات اظهار نموده بودند، جای بحث وتردیدی برای اینکه مقررات اقتصادی وبازرگانی در معرض تجدید نظر وتغییر سریعی است باقی نگذاشته وشاید کسانی که این قبیل مسائل مهم وحیاتی را بیطرفانه قضاوت مینمایند به تشریح مطلب واطلاع ازسوابق وراه اصلاح آن بی علاقه نباشند.

۱- آقای ابتهاج رئیس سابق بانك ملی ایران که قدرت تحمیل اراده ونظریات خودرا بدولتهای وقت داشت معتقد بود که تقلیل نرخ هزینه زندگانی بامحدود کردن اعتبارات بازرگانان وپائین آوردن نرخ خریدارز برای کالاهای وارداتی صورت پذیر است ودراجرای این منظور چند سال دوره تصدی خود بافشاری و ثبات بخرج داد اعتبارات بازرگانانرا که مربوط بموضوع فعلی نیست تاحد امکان محدود ونرخ گواهینامه که عبارت از تفاوت بین نرخ خریدارزهای غیر بازرگانی ونرخ فروش ارزهای بازرگانی بود بتدریج تنزل داد تااینکه این تفاوت بمبلغ ۲۰ ریال تثبیت شد.

مکانیسم معاملات ارزی این بود که بانك های مجاز ارزهای غیر بازرگانی رابه نرخ رسمی وارزهای حاصله ازصادرات را بنرخ رسمی باضافه بهای گواهی نامه خریداری کرده ارزهای غیر بازرگانی مخصوص مرضی ومحصلین را بنرخ رسمی فروش درمقابل پروانه های صادره از کمیسیون ارز وارزهای بازرگانی را بموجب پروانه های عمومی کمیسیون و طبق مقررات تصویبنامه هائی که صادر وابلاغ شده بود بنرخ رسمی فروش باضافه بهای گواهی نامه می فروختند البته ورود جنس تابع مقررات سهمیه ودرمقابل پروانه ورود بانکهای مجاز اعتبار باز میگردید دراین طرز عمل موضوع قابل توجه وتازه این بود که دولت تصمیم گرفت کلیه ارزی که برای واردات تخصیص داده میشود بدون هیچ نوع طبقه بندی بنرخ رسمی باضافه بهای گواهینامه باشد.

بالنتیجه صدور پروانه فروش ارز برای کالاهای بازرگانی باستثنای اجناسی که مورد احتیاج دولت است ممنوع وازتفاوت بین خرید و فروش ارزهای غیرصادراتی مخصوصا فروش شرکت نفت وعایدات ارزی دولت که مازاد براحتیاج عادی بودوبمصرف بازرگانی میرسد درآمدی از قرار هرلیره ۲۰ ریال برای دولت پیدا شد که درمقابل این درآمد وزارت دارائی بهای فروش کالاهای انحصاری از قبیل قند وشکر و دخانیات را تقلیل

بقیه درصفحه هشتم

هواپیماهای بمب افکن امریکائی از دیشب مجدداً حملات جدیدی در سرتاسر میدانهای جنك کره شمالی آغاز کردند. امروز نیز:

پایتخت موقتی کره شمالی مورد بمباران سخت قرار گرفت

قدرت مقاومت نیروهای کمونیست افزایش می یابد

ده هزار سرباز نظام کمونیست چین وکره شمالی امروز در جنگهای اطراف شهر «اونسان» شرکت کردند

پس ازچند روز وقفه، مجدداً از دیشب هواپیماهای بمب افکن امریکائی طبق دستور ژنرال «استرتمیر» فرمانده کل نیروی هوائی سازمان ملل متحد درخاوردور درمیدان های جنك کره شمالی فعالیت آغاز کردند.

منطقه عملیات نواحی شمال شرقی شبه جزیره کره بود، یك واحد از هواپیماهای چهارموتوره بمب افکن برفراز منطقه «کانکیه» واقع در شمال هویچون پرواز کرده ومواضع استقراری نیروهای چین وکره شمالی را درساحل رودخانه «یالو» بمباران کردند.

یك واحد هوائی دیگر بمنطقه «نانام» هجوم برده وخط آهن بین شهر ولادیوستك بندر روسی تا سواحل کره رابکلی بمباران کردند.

هنگامی که هواپیماهای ملل متحد برفراز مناطق جنك مشغول پرواز و پرتاب کردن بمب بودند چند هواپیمای

بقیه درصفحه سوم

برنارد شاو درگذشت

بزرگترین نویسنده معاصر انگلیسی درسن ۹۴ سالگی فوت کرد

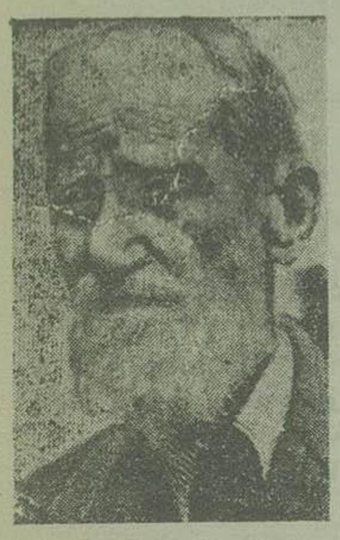

لندن - نیمه شب گذشته جرج برنارد شاو نویسنده معروف انگلیسی درمنزل مسکونی خویش در «سنت لورنس» درگذشت.

پرفسور شاو که درسرتاسر انگلستان اورا با حروف اول اسمش «ج ب ش» می خوانند درسن ۹٤ سالگی پس از بیست و شش ساعت حالت بسیار خطرناك درحالیکه کشیش کلیسا بربالین وی بود فوت نمود.

اوائل شب گذشته «خانم الیس لادن» پرستاروی گفت شاو ممکن است فقط تاچند لحظه دیگر زنده باشد، دیگر هیچگونه مراقبت وعمل پزشکی درمقابل عمروی تاثیری نخواهد داشت. چند ساعت بعد، ازنقاط مختلف عده زیادی ازدوستان وپیروان این نویسنده وشاعر بزرگ درمنزل وی اجتماع نمودند

بقیه درصفحه سوم

نثار تاج گل

طبق وقتیکه قبلا تعیین شده بود، ساعت ده و نیم صبح امروز سومین دسته پزشکان آلمانی سازمان شاهنشاهی خدمات اجتماعی که اخیراً بتهران وارد شده اند، در آرامگاه شاهنشاه فقید حضور یافته و بنام عموم پزشکان آلمانی سازمان شاهنشاهی خدمات اجتماعی تاج گلی نثار آرامگاه رضاشاه کبیر نمودند.

نمایندگان فرهنگی هندوستان نیزامروز دسته گل دیگری نثار آرامگاه کردند

آخرین عکسهای شاهدخت فاطمه پهلوی وونسنت هیلز

درجشن تولد شاهنشاه درسفارت کبرای ایران در پاریس

بها از میدان توپخانه صدای عجیبی بر میخاست و مردم مضطرب بودند

یك مقاله جامع وتاریخچه شیرین ازشهرداری درایران بمناسبت تصویب لایحه استقلال شهرداریها

قونسول شوروی دربندرپهلوی قایق موتوری دارد وحاکم ما الاغ هم ندارد

آقای خضرعلیخان ده ریال شرط می بندد که فوتبالیستهای پاکستان بازی را ببرند

ملاقات محرمانه سردارسپه بامشیرالدوله - اختراع تخصص نمیخواهد بقلم آقای شجاع الدین شفا

دنباله خاطرات طفولیت شاهنشاه

شهر بزرگ باستانی که درجنوب ایران از زیر خاك خارج شده است

بانضمام داستانهای جذاب وشیرین در اطلاعات هفتگی فردا

تصفیه ژاپن از کمونیستها شروع شده است

توکیو- دولت ژاپن دهروزنامه و مجله کمونیستی را که در آن شهر منتشرمیشد برای همیشه تعطیل کرد.

ژنرال ماك‌ارتور نیز همان روز اول جنك کره روزنامه مشهور آکاهاتا را که بزرکترین نشریه کمونیستها در خاور دور بود تعطیل نمود و اموال آن روزنامه را متعلق بدولت اعلام کرد.در چند روز اخیر عمل تصفیه کارخانجات و مؤسسات از افراد کمونیست که بدستورماك‌ارتور بایستی صورت کیرد بطورشدیدی جریان یافته وتا کنون بیش از چهارهزار نفر را که دارای تمایلات کمونیستی بودند از کارخانجات و ادارات دولتی و شهرداری اخراج کرده اند

عمل تصفیه با دقت کامل ادامه دارد وحکومت ژاپن دراین‌کار با امریکائیها تشریك مساعی صادقانه مینماید.

آزاد شدن دوسرباز امریکائی

برلین - رویتر - دو نفر از سربازان امریکائی که پریروز بدست پلیس آلمان شرقی دستکیرشده بودند دیروزپس ازهفده ساعت توقف آزاد شدند.

تشییع جنازه سامی حناوی

حلب - خبر کزاری‌عرب-جنازه سامی حناوی با تجلیل فراوان تشییع شد واز طرف نخست وزیر و رجال سوریه‌دسته های کل‌متعددفرستاده‌شده بود درمراسم تشییع جنازه وزیران سوریه ورئیس‌مجلس‌وعده‌ازنمایندکان شرکت داشتند.

مذاکرات دفاعی یونان و ترکیه

آتن - مسیو ونزلوس‌سوفولوس نخست وزیر یونان این موضوع را انشاء نمود که یونان‌وترکیه‌مذاکرات خود را درباره دفاع مدیترانه قبل‌از آنکه مذاکرات رؤساء ستاد های کشورهای عضوپیمان اتلانتیك شمالی دوواشنکتن آغازشود شروع کرده اند

فرار از برلین شرقی بسه منطقه باختری

فرانکفورت - دکتر هربرت سرلاچین کارشناس تسلیحاتی که سابقا عضو حزب نازی آلمان بوده دیروز پس‌از آنکه پنج سال درمنطقه اشغالی روسها کارمیکرده بطور فراری بسه منطقه باختری وارد شد.

این پروفسور پنجاه ویکساله که درسیلزی متولد شده با زنش و ٤ کودك وارد برلن‌شد.

مطب مریم کیا

ازمحل سابق بخیابان‌شمیران کوی لیاجنب‌باشکاه دلانتری‌انتهای‌خط۲۷ انتقال‌یافت بقیه‌ای از۳تا۷ بعدازظهر

۸۶۱۶ - ۱۰-۶

اجاره داده میشود

یك دستکاه عمارت وا م در پشت مسجد سپهسالار (کنری نظام‌الدوله) با ۱۴اطاق وآشپزخانه وحمام وبرق و کاراژ دریك‌هزار متر باغچه مشجر برای سکونت‌شخصی و مؤسسات دولتی ومدرسه‌مهیا بوده طالبین به تلفون ۶۳۱۸ ۹۲۴۱ مراجعه فرمایند.

آ-۹۱۵۰ ۳-۳

اولین آموزشکاه سخنرانی

که برای عموم‌طبقات‌اعلی‌وادنی تاسیس یافته‌است فعلادر محل جدیدند خود خیابان لاله زار کوچه هدایت نام‌نویسی‌می کند وضمنا قرار است شاکردان قدیمی در کلاسهای جدید بیان مطالبی‌را که خودموردآزمایش قرار داده اند عهده‌دارشوند.درخاتمه بمنظور اخذ هرکونه توضیح آقایان میتوانندپس ازثبت نام بسرایکان در جلسه تخست‌شرکت نمایند و امیداست بتوان بنمایش فیلمهای مفیدی‌هم‌در آخر جلسات توفیق‌یافت افتتاح کلاسهای اختصاصی بعدا باطلاع عامه‌خواهدرسید

آ-۹۵۲۸ ۱-۲

حقایق‌عجیب ومنتشر نشده اززندگانی شاهنشاه ایران ....

ولحظه ای که‌ملکه آینده‌ایران‌دست روی قلبش گذاشت ! ...

سیزده صفحه تصاویر دلکش و عکسهای منتشر نشده‌وزیبا که تاکنون درهیچ جا ندیده اید .... یك رپورتاژ جالب که اسرار عجیبی را فاش میکند ... و دو تابلوی تمام رنگین از شاهنشاه وملکه آینده‌ایران....

بیست مقاله،داستان‌مهیج‌ماه،هدیه‌ماه‌وبسیاری‌چیزهای‌دیکر ....

همه در شماره نفیس ومخصوص

اطلاعات ماهانه

اگر درروز انتشار نخرید ، مطمئنا پشیمان خواهیدشد!

شرکت در کلاسهای شبانه

انستیتو معرفت داوطلبان امتحان را بقبولی امیدوار میسازده

سرچهارراه پهلوی شاهرضا آ-۹۲۱۷ ۲-۶

عرض تشکر

ازذوات محترم‌ودوستان کرامی که درتشییع جنازه ومجلس‌ختم‌مرحوم سرهنك عباس‌درخشان نوری‌حضورا یاکتبا‌وتلکرافا ویابوسیله جرائداظهار تفقد و همدردی فرموده‌اند خاصه علماء اعلام و وعاظ ذوالعز والاحترام و بالاخص حضرت آیت‌اله العظمی حاج‌سیدابوالقاسم کاشانی که بلابراز لطف ومرحمت کلیه خانواده وفرزندان واقوام آنمرحوم راقرین تشکر نموده‌اند سپاسکزاری می نمائیم چنانچه درعرض‌تشکرحضوری بعلت‌تالم‌روحی تاخیری شود امید عفوداریم.

محمد مفتاح - سلطان‌الواعظین شیرازی - غلامرضا نورزاد هاشم صهبا - ابراهیم کار دار - غلامحسین مفتاح - دکتر غلامحسین صدیقی - سرهنك ابراهیم خسروی - متوچهر درخشان نوری - اسماعیل درخشان نوری آ-۹۵۰۲

تبریك بکارگران وزحمتکشان ایران

انتخاب آقای محمد علی شیمی مسئول سندیکای رانندکان دولتی و عضو هیئت مرکزی(اسکی) راکه درمدت چندین‌سال بازحمات طاقت‌فرسای خودسندیکای رانندکان دولتی را اداره نموده‌اند بسمت نظارت در صندوق تعاون‌کارکران - بکلیه‌کارکران و زحمتکشان ایران تبریك عرض نموده و موفقیت سندیکای کارکران وکشاورزان ایران(اسکی) رادر پیشرفت امور کارکری ازخداوند متعال‌خواهانیم.

هیئت مدیره سندیکای رانندگان دولتی

آ - ۹۵۰۱

خدانگاهداری وپوزش

در این موقع که عازم اروپا میباشم چون بواسطه تنکی هنکام‌از موالیان وسروران کرامی وخویشاوندان ویاران دیرین عرض دستبوس و خداحافظی دست‌نداد لذاپوزش طلبیده بقای عمروکامرانی همکان راازایزد بخشنده مهربان‌خواستارم

سرهنك دکتر طوعی‌زاده

آ-۹۵۰۹

سپاسگذاری ازجناب آقای دکتر لطیفی

بینوسیله ازمهارت وحذاقت جناب‌آقای‌دکتر لطیفی که‌در عمل آپاندیس اینجانبه زحمت‌وافری کشیده اند تشکر نموده و ضمنا ازنظم‌و ترتیب بیمارستان میثاقیه ومهربانی ومواظبت کارکنان آن‌بیمارستان‌مخصوصا خانم‌ماکوئی سپاسکزار می‌باشم.

فری صدیق مستوفی

آ-۹۵۱۶

چون محل خدمت اینجانب درخراسان تعیین کردیده لذا از کلیه خویشاوندان ودوستان عزیزی که‌موفق بزیارتشان نکردیدم بدینوسیله تودیع‌مینمایم

سرهنك ستادیکریکیان

آ-۹۵۱۵

از مؤلفان دانشمند آقایان صفاری و قربانی

حساب استدلالی

برای دانشسراهای مقدماتی و سال‌ششم ریاضی.چاپ‌جدید این کتاب با تجدید نظر و تصحیح کامل منتشر شد کتابفروشی و چاپخانه علی اکبر علمی - تهران ناصرخسرو

آ- ۹۳۴۰ ۲-۳

موتورگریدروبولدوزر

کارخانجات الیس چالمرز انحصاریکا انواع موتور گریدرو بولدوزر برای بریدن وهموار کردن جاده‌ها و نیز برای برف روبی وباز کردن جاده‌های مسدود ازبرف نیز میسازد جدیدترین مدل آن واردودرفرودکاه آبادان بکارمشغول‌شده‌است برای‌هرکونه‌توضیح‌وراهنمائی با نماینده انحصاری کارخانجات الیس چالمرزدرایران شرکت ایران تکنو بامسئولیت‌محدود خیابان‌سعدی تلفن۹۵۶۳مراجعه فرمائید.

آ - ۹۹۵۸ ۲ - ۵

عرض تشکر و تودیع

اینك که برای ادامه تحصیلات پزشکی بژنو مراجعت می‌نمایم چون فرصتی برای شرفیابی ندارم بدین وسیله مراتب تشکراتم را حضور محترم تمام فامیل عزیز و دوستان معظم خودکه بنده‌را بالطاف عالیه درمازندران و طهران مفتخر فرمودند تقدیم سلامتی و سعادتمندی را برای حضرتشان از خدای متعال درخواست دارم.

آ- ۹۴۹۸ معین سنك

برای رفاه و اسایش اهالی محترم محل و مستمعین معظم از لحاظ کنجایش مکان این‌جانب مجلس عزاداری خامس آل عبا(ع) را در مسجد مرحوم حاجی شیخ فضل‌الله نوری‌واقع در قسمت‌جنوبی پارك شهر(سنکلج) از شب ۲۲ محرم لغایت ده شب متوالی از ساعت پنج‌ونیم بعداز ظهر بر کذار مینمایم و از عموم مسلمین تقاضا دارد که دراین سوکواری شرکت فرموده تا از بیانات وعاظ محترم مخصوصا جناب آقای فلسفی واعظ شهیر استفاده فرمایند.

باقر نوابی

آ-۷٤٤۹ ۲-۲

مجلس سوکواری

طبق معمول سنواتی مجلس سوکواری حضرت خامس آل‌عبا علیه الاف‌التحیة والثنا ازساعت ٤ تا بعدازظهر روز شنبه ۱۳ر۸ر۲۹ برای مدت ده‌روز ازطرف اتحادیه صنف‌قهوه‌چی درمحل اتحادیه واقع درمیدان بهارستان برقرار میباشد ازساکنین محترم پایتخت بدینوسیله دعوت میشود تادراین شعائرمذهبی شرکت فرمایند.

رئیس هیئت مدیره اسماعیل کریم آبادی

آ-۹۵٤۳

مجلس سوکواری خامس آل‌عبا

نظر بمصیبت خامس آل‌عبا علیهم‌السلام طبق سالهای کذشته ازطرف هیئت محلی کذر وزیر دفتر ازروز ۵شنبه ۲۰محرم مجلس‌روضه خوانی در مسجد مرحوم شاهزاده خانم واقع در کذروزیر دفتر ازساعت٦الی‌ده منعقد است‌از بیانات‌واعظان شهیر آقای فلسفی استفاده فرمائید.

آ-۹٤۹٤

ازطرف‌هیئت‌محلی کذروزیردفتر- حاج‌عبدالرحیم آقابابائی

اظهار تشکر وقدردانی

در مجلس شورایملی چند نفراز آقایان نمایندکان محترم بطور رسمی اززحمات طاقت فرسای مامورین‌انتظامی شهربانی وحفظ انتظامات ایام عاشورا اظهار قدردانی فرموده وازدولت تشویق آنها را خواستار شده‌اند چون نمایندکان محترم توجه خاصی بموضوع انتظامات شهرداشته وهمین عمل آنها باعث تشویق مامورین انتظامی درنتیجه آسایش اهالی است لذا قاطبه اصناف بازار هم تشکرات قلبی خودرا بدینوسیله تقدیم و انتظار تشویق آنهارا‌ازاولیاءامورداریم.

اتحادیه اصناف بازار

آ-۹۵۳٤

کتاب «حقوق مدنی» تالیف استاد دانشمند و قاضی شهیر جناب آقای محمد بروجردی عبده برای آقایان قضات مشاوری امین و برای دانشجویان حقوق استادی دانا وبرای کسانیکه بعلت عدم بصیرت بقواعد معاملات دچار اختلاف و نزاع میشوند راهنمای بصیری است در پانصدصفحه بزرك باجلد مذهب اعلی بقیمت ۱۵۰ ریال حاضر است.

محل‌فروش- ناصرخسرو-اول کوچه‌خدابیده‌لوها-چاپخانه‌و کتابفروشی‌علمی

آ-۹۳٤٦ ۲-۲

آگهیهای تسلیت

تسلیت

کارکنان روزنامه اطلاعات فوت آقای دکترحسین مدرسی‌ابوی‌آقای ابراهیم مدرسی سردبیر روزنامه ترقی رابهمکار محترم خود تسلیت میکویند

آ- ۹۵۲۲

بانهایت‌تاسف‌وتاثردرکذشت آقای سید محمد سیداسمعیلی رابعموم‌بازماندکان آن مرحوم تسلیت عرض نموده بقای همکی را از خداوند متعال خواستاریم

بانوعزت السادات جلالی - بانوگلین فائزی - بانو شوکت فائزی - بانوحاجیه فائزی - بانوافسرجلالی-زیبنده جلالی - فاطمه مقربی - حبیب‌الله فائزی - عزیزالله فائزی حسن نیکخاکیان - علی قصری - میرزا آقای‌رازقی-کمال سید اسمعیلی - جلال جلالی - محمودمقربی-صالح ناصری احمد جلالی - حاج محمد صابونچی - حاج هادی‌شفیعیان حاج محمود جلالی

آ-۹۵۱۲

آگهی

چون ایام سوکواری حضرت خامس آل‌عبا‌رواحنافداه باستان‌قدس رضوی‌مشرف بودم وبعرض‌تسلیت حضوری وشرکت درمجالس ترحیم‌مرحوم حجت‌الاسلام والمسلمین آقای‌حاج میرزایحیی قدس‌سره‌موفق نشدم اینك با کمال تاسف‌حضورحضرت آیت‌الله آقای بهبهانی دامت افاضاته‌العالی وجنابان آقای دکترسجادی وآقای حاج‌سیدجعفربهبهانی تسلیت عرض و از خدای توانا خواهانم بیازماندکان آنمرحوم وخاندان‌جلیل بهبهانی‌ومرحومین‌حجتی‌الاسلام والمسلمین آقای‌صدرالعلما وآقای آقامیرزا محسن صبرجمیل واجرجزیل مرحمت فرماید

آ-۹۵۲۱

عبدالرفیع شریفی خراسانی

بانهایت‌تاسف فوت آقای میرسیدتقی موسوی (مدیر)را بیازماندکان آن‌مرحوم‌مخصوصا دانشمند معظم آقای‌سیدمحمدموسوی‌واعظ‌تسلیت‌میکوئیم.

سید محمدرضا علوی - هادی‌محقق - مهدی محقق

آ-۹۵۲۳

افسران ودرجه‌داران‌وافراد تیپ‌مستقل‌رشت‌از مصیبت‌وارده‌بخانواده مغروری‌بخصوص فرمانده محبوب‌خودسرکارسرهنك مغروری متاثربوده واین مصیبت وارده‌را به معظم‌الیه وخانواده جلیله مغروری تسلیت کفته بقاء عمر آن‌خانواده محترم‌را ازدرکاه احدیت مسئلت مینماید.

از طرف افسران ودرجه‌داران تیپ مستقل رشت

سرهنك ستاد ماژین

آ - ۹۵۰٦

با کمال تاثر وتاسف مصیبت وارده بخانواده‌مغروری مخصوصاسرکار سرهنك مغروری فرماندهی تیپ مستقل رشت تسلیت عرض نموده بقاء عمر آن خانواده معظم‌را از درکاه متعال‌خواستارم.

سروان‌رادفر

آ-۹۵۰۸

مصیبت وارده بخانواده مغروری مخصوصا سرکار سرهنك مغروری فرمانده محبوب تیپ مستقل رشت قلب دوستان و آشنایان‌را داغدار بدین وسیله بقای عمر آن خانواده کرامی‌را ازدرکاه متعال خواستارم.

سرکرد جهان بیکلو

آ-۹۵۰۷

هیئت مدیره شورای‌صنفی سینمانکاران تهران ازطرف عموم‌همکاران درکذشت روانشاد آقای حاج حسن خان بهتوئی رابعموم اقوام و بستکان خصوصا به فرزند کرامیشان آقای محمد آقا بهتوئی تسلیت ابرازمیدارند

رئیس شورای صنفی سینمانکاران تهران کاظم فخرائی

آ- ۹۵۲۰

آگهی

مجمع عمومی صنف بزازان ذرعی فروش طبق آگهی قبلی با حضور جناب آقای حسن کلانتری مدیرکل شهرداری درروزهای ۸و۹و۱۰آبانماه جاری درسالن شهرداری تهران تشکیل وپس از تعیین هیئت نظارواخذ استخراج وقرائت اراءآقایان مشروحه زیر.

۱- آقای ابراهیم حریری طلوع	۱۰	»	حاج‌سیدمرتضی خادم
۲- » حاجی‌مرتضی آقائی	۱۳	»	حاج‌عباس‌محمدزاده
۳- » حاج‌حسن صالحین	۱۴	»	مهدی کرامیان
۴- » اصغرحریری	۱۵	»	حاجی‌اصغر رامین‌پور
۵- » علاءالدین نقوی	۱٦	»	محمد سرشار
٦- » حاج‌سیدرضا مجد	۱۷	»	سیدعبدالحسین‌تهرانی
۷- » حاج اسمعیل اشرف	۱۸	»	حاج‌شیخ‌علیمحمدصالح
۸- » حسین لاجوردی	۱۹	»	حاجی‌ابوالقاسم‌عظیمی
۹- » حاج حسین‌صالحین	۲۰	»	سیدفخرالدین‌تهرانی
۱۰ » عباس حاج رجبعلی	۲۱	»	مهدی دریانی
۱۱ » حاج احمد حریری	۲۳	»	محمودبنکدار
۲۲ » تقی آمیغ	۲۴	»	حاج بوالقاسم‌لطفی
۲۵ » جواد حریری			

بسمت هیئت مدیره صنف بزازان ذرعی فروش تهران و حومه انتخاب‌شدند رئیس هیئت نظارت‌انتخابات‌صنف بزازان ذرعی‌فروش‌تهران‌وحومه

آ-۹٤۳۰ حاج حسن صالحین

بیمارستان وزایشگاه سوم اسفند

تحت نظر دکتر هشترودیان

در تمام ساعات شبانه‌روز با بهترین وسایل وارزانترین قیمت برای عملیات جراحی و زایمان‌آماده است.

۱ - ۹۰٦۵ آدرس : چهارراه عزیزخان -۱-

رحلت مرحوم طوبی مقام حجة الاسلام والمسلمین آقای آقا سید محمد (ناظم‌الشریعه) بهبهانی طاب‌ثراه از بزرکان ومشایخ علماء اعلام که‌درحدود ۹۰سال در بهبهان مشغول ترویج وانجام وظائف روحانی بودند عالم‌اسلام رامتاثر روز شنبه ۱۳ آبان ۲۲ محرم الحرام در مسجد سرچشمه مسجد مرحوم آیت الله نوری طاب ثراه طرف عصر مجلس فاتحه منعقد است البته‌عموم طبقات خاصه علماء اعلام دامت برکاتهم شرکت فرمود، وروح مرحوم‌رابطلب مغفرت وقرائت قرآن مجیدشادخواهیدفرمود

الاحقر محمد الموسوی البهبهانی

الاحقر بهاء الدین نوری

بمناسبت رحلت عالم‌ربانی حضرت حجة الاسلام آقای‌آقا سیدمحمد موسوی بهبهانی (ناظم الشریعه) در بهبهان که‌از علماء وفقهای‌بزرك ومعمر عالم‌اسلام بودند مجلس ترحیمی روز شنبه ۱۳ آبانماه ۲۹ ازساعت ۳تا۵ بعدازظهر درمسجد سرچشمه (مسجد مرحوم آیت‌الله نوری طاب‌ثراه) منعقد خواهد بود.

سلطانی نماینده بهبهان درمجلس شورای ملی - محمد علی موسوی - مهندس کمال الدین موسوی - نصرالدین‌موسوی - حبیب‌الله منصوری - نصرالله‌صبوری

آ-۹۵۱۹

مصیبت وارده راباقای سلطانی نماینده محترم مجلس وخانواده محترم موسوی تسلیت میکوئیم

بسمه تعالی شانه

بمناسبت فوت مرحوم حجة‌الاسلام والمسلمین اقای حاج آقا یحیی حسینی طاب ثراه لیله شنبه ۲۲ محرم از ساعت ٦ تا ۸ مجلس ترحیم در مسجد قاجاریه کوچه آبشار منعقد است.

آ-۹۵۰۳ الاحقر موسی‌الحسینی المازندرانی

ومن یعظم‌شعائر الله‌فانهامن‌تقوی‌القلوب

بمناسبت تصادف روز جمعه باسال اول وفات حضرت طوبی مقام حجت‌الاسلام والمسلمین آقای حاجی سیدرضی‌آقا وحیدی طاب‌ثراه و چون حضرت آیت‌الله آقای حاج سیدمرتضی شبستری برای اقامه مجلس در قم تشریف‌خواهند داشت لذامجلس یادبودی ازطرف‌شبستریهای مقیم تهران از ساعت ٦الی ۹ بعدازظهر جمعه ۱۲آبان درمسجد سپهبدار واقع درخیابان چراغ‌برق کوی امین‌دربار منعقد خواهدبود البته عموم‌اهالی شبستروارونق وانزاب خاصه حضرات آقایان علماء اعلام‌شعائر اسلامی راتعظیم و اهالی شبستررا مفتخر خواهند فرمود.

آ-۹٤۹۵

از طرف شبستریهای مقیم تهران

باطلاع بستگان ودوستان‌میرساند

یکمین سال درکذشت‌جوان‌ناکام ناصر ضرابی‌وکیل‌پایه‌یك دادکستری درروز جمعه ۱۲ آبان‌ماه جاری‌برپا میشود در روزمزبوراز ساعت۳ الی ٦بعد از ظهر در منزل مادر آن مرحوم واقع درخیابان حشمت‌الدوله‌غربی کوی آهنچیان یادی‌از کم کشته‌خواهدشد

منیره‌ضرابی - پوران‌ضرابی -شمس‌ضرابی- سرهنك ضرابی- دکتر ضرابی - مهندس ضرابی

آ-۹٤۰٦ ۲-۲

بمناسبت فوت آقای آقا سید محمد سید اسمعیلی‌مجلس ختمی درروز ۱۰ و۱۱در مسجد بیرونك مردانه ودر خانه شخصی آن مرحوم زنانه برپا می‌باشد.

آ-۹٤۷٤ ۲-۲ سروان طالوردی

بمناسبت تصادف روزجمعه ۱۲ آبان باشب سال درکذشت شادروان سروان میرمحمد اللهی‌فرزند مرحوم ادیب‌اللهی مجلس یادبودی‌درآرامکاه آن‌مرحوم درامامزاده‌عبدالله ازساعت ۱۵تا۱۷ برپاخواهدبود.

منیرالسادات اللهی - میرسید حسین اللهی - عذرا امیرحسینی-نوری‌فیوضی - پروین‌محتشمی -سیف‌امیرحسینی

آ-۹٤۵۹ ۲-۲ سرهنك ستاد علی اصغر فیوضی

تذکر

بمناسبت تصادف هفته مرحوم عبدالله فرید تهرانی با روز شنبه ۱۳ آبان ۲۹ ازساعت ۳ الی شش بعد ازظهرمجلس تذکری درمنزل آنمرحوم واقع درخیابان‌کاخ‌کوچه هلالی چهارراه جم منعقد است مراتب‌رابدینوسیله باطلاع‌کلیه بستکان ودوستان آنمرحوم میرساند.

آ-۹۵٤۲

حبیب‌الله فرید تهرانی

مالیك نماینده جماهیر شوروی نماینده وزارت خارجه امریکامیگوید:

امریکانباید ازشوروی بیمناك باشد

چگونه نماینده دولت شوروی بطور محرمانه بامقامات امریکا تماس گرفته است

واشنگتن – یونایتدپرس – بعقیده محافل مطلع مذاکرات مفصل بین فوستر دالس مشاور جمهوریخواه وزارت خارجه امریکا و نماینده آن‌دولت درسازمان ملل‌متحد ویاکب مالیك نماینده دائمی اتحادجماهیرشوروی در سازمان ملل متحد باانتخابات امریکا درماه نوامبر سال‌جاری بی‌ارتباط نیست.

(فوستر دالس) که محافل مسکو درسابق‌او را ازبزرگترین سرمایه‌داران امریکا معرفی میکردنداکنون مورد مهر ومحبت مالیك قرار گرفته است.

مالیك باو اظهارداشته که‌امریکا نباید بهیچوجه ازشوروی ترس ویاواهمه داشته باشد و شرایط قرارداد صلح باژاپن راباوی مطرح کرده. گرچه مذاکرات راجع بصلح باژاپن پیشرفتی نکرده ولی درعوض‌مالیك مفصلا سیاست شوروی را برای‌دالس‌شرح داده وازاستالینیسم ولنینیسم وتوسعه‌طلبی شوروی‌وجنگ‌سردوغیره بااوبمذاکره پرداخته است از قرار معلوم طی این‌مذاکرات‌مالیك متذکر شده که پس‌ازجنگ جهانی‌دوم امریکا کوشش‌داشته‌در مناطقی که درجهان ازلحاظ سوق‌الجیشی اهمیت دارند نفوذ پیدا بکند ولی این‌موضوع‌رادالس‌تکذیب کرده و درجواب (مالیك) اظهارداشته که فقط امریکا درمناطقی‌وارد شده که شوروی قبلا بآنها دست انداخته بوده‌است وبالاخره مالیك روابط اقتصادی بین دو کشوررا مطرح وسئوال کرده است آیا سرمایه‌داران امریکائی حاضر هستند بدون سود گزاف تجارت بکنند؟ دالس باسخ داده که البته حاضر هستند حتی با سود ناچیز تجارت‌بکنند دالس گزارش مفصلی از مذاکرات خود با مالیك بوزارت امور خارجه امریکا ارسال داشته ولی بطوریکه سیاستمداران امریکائی بطور خصوصی اظهار داشته اند گزارش مزبور در روابط سیاسی بین امریکا و شوروی تاثیری نخواهد داشت‌واگرشوروی بخواهد بامریکا ثابت بکند که خواهان صلح‌است بایدطرزعمل نه‌طرز حرف‌زدن‌خود‌را تغییر بدهد.

رئیس جمهوری ترکیه از دفاع از منطقه مدیترانه شرقی سخن میراند

آنکارا – حضرت جلال بایار رئیس جمهوری ترکیه طی نطقی بدول غربی خاطر نشان کرده که سیستم امنیت آنها نتیجه‌مطلوب را خواهدداد‌مگر اینکه منطقه مدیترانه شرقی‌را نیز ازخطرات احتمالی مصون نگاهدارند وحوادث اخیر جهان ازقبیل بروزجنگ در کره نشان میدهد که نیروهای متجاوز بطرف نقاط ضعف متوجه شده اند و منطقه مدیترانه شرقی‌نیزیکی‌از نقاط‌ضعیف‌میباشد. مشارالیه‌تقاضای‌قبلی ترکیه را تکرار کرده و گفت‌موضوع دفاع از منطقه‌شرقی‌مدیترانه بایدجزئی ازنقشه دفاعی کشور های‌امضاء کننده پیمان اتلانتیك باشد.

حضرت جلال بایار اضافه کرد که شرکت در مذاکرات رؤسای ستاد کشور های اتلانتیك را هنگام بحث از دفاع مدیترانه مورد قبول قرار داده ولی تنها این امر برای امنیت این منطقه کافی نیست و ترکیه مایلست که سیستم امنیت شامل مدیترانه شرقی نیز بشود و دولت ترکیه با یونان در دفاع از این ناحیه همکاری خواهد کرد.

رئیس جمهوری ترکیه راجع باقدام بلغارستان نسبت باخراج دویست‌وپنجاه هزار نفرازمسلمانان‌ترك‌مقیم آنکشور گفت بلغارستان میخواهد درترکیه مشکلات اقتصادی واجتماعی بوجودآید و اینعمل مخالفت باموازین بین‌المللی است وقوانین‌المللی حکم‌میکند که این قبیل‌مسائل از طریق مسالمت‌آمیز حل‌شود.

تریگولی مجدداً بسمت دبیر کل سازمان ملل متحد انتخاب شد

فلشینك میدو – پس از آنکه قطعنامه پیشنهادی روسیه مبنی بر تعویق انداختن موضوع انتخاب دبیر کل سازمان ملل‌متحد باکثریت هنگفتی ردشدوهمچنین پیشنهاد هیئت نمایندگی‌عراق برای تشکیل‌یك کمیته‌مخصوص‌مردود واقع گردید مستر تریگولی با کثریت ٤٦ رای موافق درمقابل۵ رای مخالف‌وده‌ممتنع مجددا بسمت‌دبیر کل‌سازمان ملل‌متحد انتخاب شد ومقام مشارالیه برای مدت ۳ سال دیگر تثبیت گردید.

ورود نخست وزیر استرالیا بکانادا

اتاوا – یونایتدپرس – پرسی اسپندر وزیر امور خارجه استرالیا باتاوا پایتخت کانادا وارد شد.

مشارالیه مدت دو روز در اتاوا خواهد ماند و بامقامات کانادائی درباره کمك اقتصادی کشورهای‌مشترك‌المنافع بریتانیا بکشور های آسیای جنوب شرقی برای مبارزه علیه کمونیسم مذاکره خواهد کرد و از لوئیس سنت‌لوران نخست وزیر آنکشور تقاضا خواهد نمود که با این کمك موافقت کندو از پیشنهاد منزیس نخست وزیر استرالیا راجع بامضاء یك قرارداددفاعی اقیانوس آرام‌پشتیبانی بعمل آورد.

مقررات گمرکی امریکا ساده تر خواهد شد

نیویورك – یونایتد پرس – جیمزوب معاون وزارت امورخارجه امریکا اعلام کرد که مقررات گمرکی امریکا بصورت ساده‌تری درخواهد آمد تا بازرگانان خارجی بآسانی بتوانند هزینه گمرکی کالا های خود را که بامریکا صادر می شود حساب کنند

رای اعتماد بکابینه اسرائیل

تل‌اویو – یونایتد پرس – کابینه بن‌گوریون ازپارلمان اسرائیل رأی‌اعتماد گرفت پارلمان اسرائیل‌پس ازهشت ساعت مباحثه باشصت ونه‌رای موافق درمقابل چهل‌ودورای مخالف بکابینه بن‌گوریون رای‌اعتمادداد.

اخراج اعراب از منطقه(خلیل)

عمان – خبر گزاری‌عرب – نیروی مسلح یهود مجدداً یکصد صدنفری از اعراب بیابان گردی منطقه (خلیل) را ازمنطقه مزبور اخراج کرده اند

درابتدا اعراب بفکر مقاومت برای مواشی واموال خود بودندولی نیروی مسلح یهود بطرف آنها تیر اندازی کرده ومرد نفراز آنها کشته و چند از آنها رازخمی کردند.

دولت هندوستان بااستعمال کلمه «نومیدی»، یادداشت جوابیه دولت چین کمونیست رادیشب پاسخ‌داد

نمایندگان تبت مایوسانه پکن را ترك گفتند

ارتش چین باسرعت بسوی پایتخت تبت پیش میروند

دهلی‌جدید – رویتر – دولت هندوستان دیروز پس‌از مطالعه کامل یادداشت اخیردولت چین کمونیست یادداشت جدیدی برای اطلاع اولیای دولت چین به‌پکن‌مخابره کرد.

پس‌ازیادداشتی که چندی قبل دولت هندوستان بدولت چین‌تسلیم نموده وطی آن نسبت به‌حمله ارتش‌چین بخاك تبت‌اظهار «تعجب‌وتاسف» کرده بوداین‌دومین‌یادداشتی‌است که‌وزارت خارجه هندوستان برای‌مقامات کمونیست پکن‌میفرستد.

ابراز نومیدی

باآنکه تاکنون‌مندرجات یادداشت های متبادله بین‌دولتین افشا نگردیده مع‌الوصف گفته‌میشوددر یادداشت‌اخیر نیزدولت هندوستان ازاقدامات‌دولت چین‌ابراز نومیدی کرده‌است.

منابع مطلع می گویند اطلاق کلمه «نومیدی» نسبت بمندرجات‌یادداشت اخیر هندوستان از این جهت است که مندرجات‌یادداشت‌جوابیه‌دولت کمونیست چین بهیچوجه دولت هندوستان را قانع نساخته و بنابر این‌دولت اخیر از اینکه پاسخ کامل از دولت چین دریافت نداشته اظهار نومیدی کرده است.

یك امر داخلی

بقرار شایعاتی که تدریجاازپکن بهندوستان سرایت کرده و قرائن موجود نیزجهت آنراتائید می نماید دولت چین کمونیست‌مصراً معتقداست که قضایای تبت یك‌امر داخلی بوده و اجازه نمیدهد دول بیگانه در آن دخالت نمایند.

دیروز هیئت نمایندگی تبت به ریاست (شاکابا) که برای حل‌اختلافات دولت چین کمونیست ودولت تبت‌به پکن عزیمت کرده‌بودند بدون اخذ نتیجه پکن راترك گفتند.

مفسرین‌دولت‌تبت‌درهندوستان‌شخصا مایل است که به‌پکن‌رفته‌وقضایا را حل نمایند.

پیشروی درخاك تبت

خبرنگاریونایتدپرس نیزازتوکیو اطلاع میدهد بقرار گزارش رادیو پاپیینك که برای نخستین‌بارخبرحمله ارتش چین کمونیست را بخاك تبت اطلاع میدهد اعلام نمود که‌ارتش‌چین دیشب شهرشانگتودر مغرب ایالت سینکیانك‌واقع در ۳۵۰ میلی شمال شرقی لهاسارا تصرف کردند.

چهارهزار تن ازنیروهای‌تبت که درمنطقه شرقی مشغول مقاومت‌بوده مناطق دفاعی خود را ازدست داده‌و فرار نمودند.

خبرنگارروبتر«شارم» اظهار اطلاع مینماید نیروهای چین کمونیست باآنکه به کندی پیشروی‌میکنندمع‌الوصف تصرف کامل ایالت «شانتاور» تا بیست وچهارساعت دیگرقطعی‌خواهد بوده.

توطئه درلهاسا

روزنامه انگلیسی دیلی‌اکسپرس درشماره امروز خود خبر داده است که‌درنتیجه توطئه ایکه بوسیله کمونیستها در شهر لهاسا پایتخت تبت‌رخ‌داده شش نفر کشته وعده‌ای زخمی‌شدند وهمچنین چندین خانه مسکونی دچار حریق گردید.

روزنامه مذکور اضافه‌میکند که این توطئه هنگامی در پایتخت تبت شروع شد که کمونیستهای چین بوسیله شبنامه‌ها و اوراقی که‌درشهر منتشر نمودند خبردادند دالائی لاما ذخایرطلای تبت رابهندوستان انتقال داده وخود نیز درصدد فراربآن کشور می باشد.

این روزنامه در پایان مینویسد باوجودیکه شایعات هنوز تائید نشده ولی ازقرار معلوم دولت‌تبت درنظر دارد ذخایرطلای کشوررا درآینده نزدیك به‌نپال انتقال دهد وهمچنین خود دالائی لاما ممکنست بزودی بهندوستان مسافرت کند.

پایتخت موقتی کره شمالی مورد بمباران سخت قرار گرفت

بقیه ازصفحه اول

جنگی‌دشمن ازنوع «یاك» درآسمان ظاهرشده وباهواپیماهای امریکائی مشغول جنگ شدندودرنتیجه‌سه‌هواپیمای ارتش کمونیست سرنگون کردند.

جنگ درارتفاعات

«هیرشت» خبرنگاریونایتدپرس امروزبامداد اطلاع داد که بلا فاصله پس ازپایان عملیات هوائی تفنگداران امریکا دردوجبهه بطرف‌پایتخت‌موقتی کره شمالی واقع‌در«سینوجو» تعرض نمودند.

دراین منطقه واحد موتوریزه کره شمالی وچین کمونیست باهفت‌زره پوش وتانك مقاومت‌سختی آغاز کردند پس‌ازچهارساعت جنگ شدید هفت‌زره پوش وتانك نابود شده ودر حالیکه امریکائیها نیزتانك‌ازدست داده‌بودند بطرف شمال پیشروی نمودند.

درجناح دیگر یعنی در دامنه «اونسان» براثر پیشروی نیرو های پیاده‌نظام امریکا لااقل ده‌هزارتن از سربازان شمالی وچین مجبور شدند قریب‌چهارمیل عقب‌نشینی نمایند.

خبرنگار اسوشیتدپرس اطلاع میدهد امروزسه‌هزارتن از سربازان سوار نظام شمالی که‌دیشب فرار کرده بودند مجدداً خودرا بنواحی اطراف شهر اونسان رساندند.

برای اولین‌بار امروز قسمتی‌از سربازان چین سوار اسب‌دیده‌شده‌اند.

بمباران پایتخت‌موقتی

«بنیهوف» خبرنگار یونایتدپرس امروز ازپیونك یانك اطلاع‌داد که مقارن ظهر امروز یکواحد از هواپیماهای بمب‌افکن امریکائی مجدداً بطرف‌شمال پرواز کردند.

امروز شهر «سینوجو» پایتخت موقتی‌کره شمالی هدف حملات بوده وبااینکه آسیب سختی بتاسیسات شهر مزبور رسانده‌شد مع‌الوصف هنوز نتیجه خسارات اعلام نشده‌است.

برنادشاودرگذشت

بقیه ازصفحه اول

تانزدیك طلوع آفتاب کشیش‌در گذشت این مرد را اعلام کرد.

پرفسورشاو نویسنده بذله گوی انگلیسی که دراوائل نویسندگی‌خویش اساسا شهرتی نمیتوانست تحصیل نماید هنگام فوت شهرت بین‌المللی‌وجاوید پیداکرده وتا کنون‌لااقل چهارداستان وی بعنوان نمایشنامه درسینماها بمعرض نمایش گذارده‌شده‌ودرسرتاسرانگلستان واروپا وآمریکاو سایر نقاط مضامین ادبی وفکاهی وی‌مشهورمیباشد.

وی چند هفته قبل‌براثرشکستگی ساق‌پا ببیمارستان‌رفته وپس‌ازمعالجه بمنزل بازگشته بود.

درهمان موقع پزشکان اظهار داشته بودند شاو در محیط سیاست بین‌المللی صاحب فرضیه سوسیالیستی خاصی معروف بنام «شاو» بود.

سوسیالیسم شاوبمراتب شدیدتر ازاصول سوسیالیستی کارگری‌میباشد.

وی درسرتاسر عمرخویش لب‌به گوشت،مشروبات و سیگار نزده و همواره با سبزیجات تغذیه میکرده، بانجهت در تمام مدت عمر سلامت خودرا حفظ‌کرده و شخصا معتقد بود ممکن است‌تاصدسال‌زندگی نماید.

پایان کنفرانس اتحاد گمرکی اروپا

بروکسل – هیئت نمایندگان۱۶ کشور که مامورمطالعه درباره‌موضوع اتحاد گمرکی‌اروپاهستندجلسه‌مقدماتی راکه دوروزبطول انجامیدخاتمه‌داده تهیه پیش‌نویسهای مربوط به طرح متحدالشکل ساختن تعرفه‌های گمرکی راجع بارزش کالاها در گمرکخانه های مختلف وطرح‌ایجاد یك شورای همکاری‌بین‌المللی‌راعلام داشت.

روزنامه های دنیا وسیاست بین المللی

منچستر گاردین وانتصاب ژنرال ایزنهاور بسمت فرماندهی ارتش واحداروپا

لندن – روزنامه منچستر گاردین درباره‌انتصاب ژنرال ایزنهاور بسمت فرماندهی کل ارتش واحد اروپا می‌نویسد:

اکنون تقریبا یقین شده‌است که ژنرال‌آیزنهاور بفرماندهی عالی‌نیرو های کشورهای عضوپیمان اتلانتیك تعیین‌خواهد گردید واین‌حسن‌انتخاب درانگلستان استقبال‌خواهدشد.

هیچکس بقدری‌وی‌درفرماندهی‌یك آرتش‌بین‌المللی تجربه حاصل نکرده است.

وی‌باسیاری ازافسران که‌پست های حساس راتحت فرماندهی وی‌در سازمان نظامی اتلانتیك اشغال‌خواهند کردمدتی‌کار کرده‌است.

آنچه مهم‌است اینست که‌وی‌در مقام فرماندهی عالی قادربوده است حقایق‌سیاسی و نظامی‌هردورادرك‌نماید بدین‌اینکه ازحدودی‌که برای نظامیان و سیاسیون تعیین‌گردیده تجاوز نماید‌و معروفیت وی‌کافی‌است که‌روح پیمان اتلانتیك‌راچه‌دراروپاوچه‌درامریکازنده کند

نباید فراموش کرد که کلیه نقشه های سیاستمداران ورؤسای ستادها بالاخره براساس اراده وعزم ملتهائی قرار میگیرد که بنمایندگی آنها این نقشه‌ها ریخته شده وبراین ملتهااست که نقش خودرا دربرقراری قدرت مشترك بازی‌کنند.

روزشنبه ژنرال مارشال خاطر نشان ساخت نیروهائی که کشور های عضو پیمان اتلانتیك میتوانند امروز وارد میدان کنندکافی نیست که‌بتوانند بدون تلفات کمر شکن درمقابل‌حمله مقاومت نمایند.

نیروی مجموع‌این آرتش‌ازقدرت واقعی قسمتهای آن حاصل میگرددو اختلاف‌نظر درباره تشکیلات مجموع آن نباید مانع ازتقویت قسمتهای‌آن باشد.

مثلا هنوز قطعاً معلوم نگردیده است که آلمان باختری چه‌رلی‌دراین سازمان بازی خواهد کرد.

ولی امریکا وفرانسه و مانباید شك وتردیدرا بهانه قرارداده و از کوشش درراه تعلیم و تجهیز نیروئی که حتی اگر ازآلمانها هم تشکیل شده‌باشد بایدبدوش‌بدوش‌مابجنگندخود داری نمائیم.

بعقیده روزنامه اکونومیست

در مصر زمینه انقلاب فراهم نیست

لندن – روزنامه هفتگی‌اکونومیست در ضمن مقاله‌ای راجع به‌مراجعت ملك‌فاروق بمصرچنین نوشته است:

اعلیحضرت ملك‌فاروق بعدازپایان مسافرت دراروپا بمصرمراجعت کرده وبلافاصله رهبران حزب مخالف یادداشتی درباره وضع‌فعلی بپادشاه تسلیم کردند.

طی یادداشت مذکور ذکر شده است که پادشاه مصر باید برای جلوگیری‌ازیك انقلاب‌احتمالی تدابیری بیاندیشد.

حزب وفد موقع مراجعت ملك‌فاروق درتمام خیابان های قاهره استقبال شایانی بعمل آورد.

تردیدی نیست که اساس‌سلطنت در مصر بسیار قوی واستوار است بطوریکه تمام زمامداران مصر که جبهه مخالف راتشکیل میدهندمجبور شدندبادربار مصر سازش‌حاصل‌نمایند.

تصور نمیرود که‌درموقعیت کنونی انقلابی‌درمصر بوجودآید زیرازمینه‌ای برای ایجاد انقلاب خود ندارد مگر اینکه کشورهای‌دیگرزمینه‌را برای انقلاب تهیه کنند ولی‌بعد ازتجربه‌تلخ جنك کره شمالی تصور نمیرود که چنین نقشه‌ای برای مصر کشیده شود.

ترومن رئیس جمهور کشور متحده امریکا ازمرك حتمی وقطعی نجات یافت

بقیه ازصفحه اول

برای کشف قضیه جمع شده بودند، ترومن‌قصدداشت برای برداشتن‌پرچم ازروی‌مجسمه‌مارشال‌سرجان‌دیل‌رئیس هیئت نظامی‌انگلیس‌درواشنگتن که‌درجنك بین‌المللی دوم‌فداکاریهای زیادی‌کرده بود درتشریفات خاص حضور پیدا نماید.

وی با کمال خونسردی در همان لحظه بدون توجه به‌جریان حادثه سوءقصد بحیات‌وی،بالباس خاکستری ومانند همیشه با لبان خندان ازاطاق خویش خارج گردید وباعده زیادی نگهبان مسلح بمحل تشریفات حرکت کرد.

این دونفر که بودند؟

تا دیشب «چارلزراس» افسر مطبوعاتی کاخ سفید ریاست جمهوری امریکا از اظهار هر دوبه اطلاعات رسمی در بارهٔ هویت دومرد ناشناس خودداری کرده است.

لکن خبرنگاران خبرگزاریهای امریکائی و انگلیسی مطبوعات که درمحل‌اجتماع نموده بودند امروزازقول مستر بکمن‌رئیس‌اداره‌آگاهی‌واشنگتن اطلاع دادند که دومرد ناشناس‌مزبور از اهالی «کشور پرتوریکو» واقع در کشور امریکای جنوبی و جزء انقلابیون آنجا هستند که چند روز قبل بقصد قتل ترومن رئیس جمهور امریکا وارد خاك امریکا شده‌اند.

محرك‌چه بوده؟..

امروز صبح برای اینکه‌جریان این‌سوءقصد بنحو روشن‌تری کشف شود خبرنگار یونایتدپرس‌ازسن‌ژوان واقع‌درپرتوریکو اطلاع‌داد که تاچهل وهشت ساعت قبل درسرتاسر کشور پرتوریکو ازطرف ناسیونالیست‌های ضدآمریکا انقلابات عظیمی برپابوده است.

بقرار اظهار مقامات رسمی‌در جریان انقلاب واغتشاش‌شدیددر کشور پرتوریکو چهل‌نفر کشته وسی وچهار نفرزخمی شده‌اند.

هیجده تن ازشورشیان‌از جمله لیدرآنها بنام «الیوتورسولا» بوسیله شهربانی درمرکز جزیره «جایوجا» دستگیر شدند.

هنوز درسرتاسر شهرهای پرتوریکو عملیات احتیاطی ادامه دارد.

خبرنگارمزبوراضافه میکندچون انقلابیون پرتوریکو علیه دستگاه دولت آمریکا میباشند احتمال قطعی میرود که نامبردگان بدستورلیدر خود برای قتل ترومن به‌واشنگتن اعزام شده باشند.

ترومن هنوز ساکت‌است

خبرنگار رویتر که در جریان تشریفات برداشتن پرچم ازروی‌مجسمه سرجان‌دیل حضور داشت امروز ظهر اطلاع داد که ترومن درمراسم‌مزبور که‌با حضور مستر شینول وزیر دفاع انگلستان ومستر الیور فرانکس سفیر کبیرانگلستان در واشنگتن بعمل‌آمد بهیچوجه به موضوع حادثه سوء قصدکه چند دقیقه قبل اتفاق افتاد اشاره‌نکردودر نطق مختصری گفت:

«سرجال دیل مرد باز با شهامتی بود که درتمام مدت‌جنك برای تحصیل پیروزی جنك کرده‌است». و در پایان اضافه کرد که‌دوستی وهمکاری‌صمیمانه دولتین امریکا وانگلستان برای‌تامین صلح جهانی همواره لازم و ضروری بوده است.

تلگرافات تبریك

ترومن دیشب هنگامیکه مراسم مزبوررا ترك میگفت تدریجا مردم ازجریان حادثه سوء قصد برعلیه وی اطلاع یافته ودر خیابانهای واشنگتن صدها هزارتن زن‌ومرد وکودك بسا وجدوشعف ازاینکه این مرد بزرك وشخصیت بین‌المللی ازهدف تیرمصون مانده‌است اجتماع کرده وابرازمسرت وشادمانی نمودند

رئیس جمهورامریکا ساعت۸ر۸ بعد ازظهر بوقت واشنگتن درمیان مستحفظین بکاخ سفیدمراجعت کرد و هنوز پشت میزکار خود قرار نگرفته بود که تلگراف مستراتلی نخست‌وزیر انگلستان‌رادریافت کرد.

اتلی نخست‌وزیر انگلستان در تلگراف خویش ازاینکه مسترترومن ازمرك‌قطعی نجات‌یافته است بوی تبریك گفته وسلامت‌اورا برای سعادت‌ملت‌امریکا وتامین صلح‌جهانی از خداوند مسئلت نموده بود.

«سرالیورفرانکس» سفیر کبیر انگلیس نیزچندلحظه بعددرکاخ‌سفید، مسترترومن رئیس جمهورامریکا را ملاقات نمود ومراتب خرسندی‌خودرا بنام ملت‌انگلیس‌اعلام کرد.

سه‌ساعت بعدازظهرامروز«جان درمان» خبرنگار آسوشیتدپرس‌اطلاع داد که آقای‌انتظام رئیس‌مجمع عمومی سازمان ملل‌متحد تلگرافی‌ازنیویورك به‌کاخ سفید مخابره‌کرد و بنمایندگی ازطرف کلیه دول‌عضوسازمان‌ملل‌متحد ازبروزچنین‌حادثه‌ای‌ابرازانزجار کرده وخرسندی‌خودرا نسبت بسلامت‌ترومن اظهار نمود.

خبرهای تازه‌تر

ظهر امروز از طرف مقامات رسمی‌امریکا اعلام گردید در بازجوئی از یکی از دو تن ضارب که زنده مانده‌معلوم گردید که قاتل‌افسر نگهبان کسلیو انگلینا نام دارد که دو روز قبل همراه رفیقش وارد نیویورك‌شده است.

ساعت‌ده‌بامداد نیزیکی‌ازافسران نگهبان که‌زخمی شده‌بود دربیمارستان براثر جراحت‌در گذشت.

خبر دیگری حاکیست که دو تن ضارب که قصد قتل ترومن‌را داشته‌اندهمدست دیگری نیز داشته اند که تاکنون ازمحل وهویت‌وی اطلاعی‌در دست نیست

نام تروریست‌دیگر که‌سی‌و هفت ساله‌است اوسکار کلازداست که‌دیروز هنگام عزیمت ازنیویورك به همسرش گفته بودمابه‌واشنگتن‌میرویم تا دیگر به‌اسارت خودخاتمه دهیم.

دیشب در تمام مدت در حالیکه گلوله های سربی درسرو سینه‌اش باقی‌مانده بود در بیمارستان‌بسرمیبرد.

امروز حزب کمونیست نیویورك رسما نسبت به‌واقعه سوء قصد بحیات مسترترومن ابراز انزجار کرد ولی آن خاطرنشان شده بطوریکه‌روشن است حزب کمونیست همواره بااصول ترور مخالف میباشد.

این اعلامیه بامضاء مستر ویلیام رئیس حزب رسیده است.

ضیافت رئیس نمایندگی هندوستان بافتخار آقای نصرالله انتظام

نیویورك – ب. ن. رائورئیس نمایندگی هندوستان درسازمان‌ملل متحد روز ۸ آبان ضیافت‌مجللی بافتخارآقای نصرالله انتظام رئیس‌مجمع‌عمومی سازمان ملل‌متحد برپاساخت.

ازجمله اشخاصی که دراین ضیافت باشکوه شرکت داشتند عبارت بودند ازبانو پاندیت سفیر کبیر هندوستان در ایالات متحده امریکا ومستر تریگولی، مسترویشینسکی رئیس نمایندگی شوروی و مستریاکوب مالیك عضویت نمایندگی روسیه و مستر کنت یونکروسرگلادوین جب از هیئت نمایندگی بریتانیا وبانوشاول ازفرانسه ومستر کروس

کمیته نظامی کشورهای اتلانتیك تشکل میشود

واشنگتن مستردین اچسن وزیر امور خارجه آمریکا گفت دولتهای عضو پیمان اتلانتیك شمالی باید سازمان ارتش اروپای باختری را طبق مقررات پیمان اتلانتیك شمالی و انتخاب فرماندهی عالی جامه عمل بپوشانندمستر اچسن اظهار امیدواری و اطمینان نمود که با وصف اینکه وزیران دفاع کشور های عضو پیمان آتلانتیك نتوانستند توافق کامل درباره سازمان یك‌آرتش اروپائی باکمك آلمان حاصل نمایند موضوع سازمان انجام پذیر گردد.

سپس علاوه کرد کمیته نظامی‌شورای معاونین کشورهای عضو پیمان آتلانتیك شمالی زودی‌تشکیل‌جلسه خواهند داد.

وی نسبت بکار های این هیئت‌ها خوشبین بوده و امیدوار بود که توفیق حاصل نمایند‌اشکالات فیمابین را باتنظیم یك قطعنامه که‌موردتوافق همگی‌واقع شود مرتفع نمایند.

از مطبوعات فرانسه

آلمان خاوری بصورت یکی از دول دست نشانده روسیه شوروی در آمده است

ادنائر صدر اعظم آلمان باختری هنگامی که از نتیجه انتخابات آلمان خاوری آگاه شد گفت:

«شورویها بهتر از نازیها کاری کنند!»

غرض او ازاین حرف این بود که هیتلر همیشه ازنود و پنج تا نود وهشت درصد آراء انتخاباتی را بنفع خود میدانست درصورتیکه ژنرالیسیم استالین درانتخابات اخیر آلمان خاوری ۹۹٫۵۸ درصد آراء را برای خود بدست آورده است وشاید اگر مختصر فعالیت دیگری میشد عده آراء طرفداران شورویها، در آلمان خاوری از عدهٔ انتخاب کنندگان زیادتر میگشت.

دراین انتخابات، احکام مرخصی کارمندان دولتی لغو و عدهٔ افراد پلیس سه برابر شده بود وتمام افرادی که دسته‌های «جوانان دموکرات» راتشکیل میدهند مجهز گردیده بودند.

دستگاه تبلیغات هم بطرز بی‌سابقه‌ای بکارافتاده بود.

رادیو ومطبوعات جملات وشعارهای مهیجی انتشار میدادند. کشیشان وخلفاء (حقیقی وغیرحقیقی) موعظه‌های خودرا که بنفع شورویها بود ودر صفحات گرامافن ضبط کرده بودند دردسترس مردم میگذاشتند درسینماها وتآترها هم جزتبلیغ چیز دیگری نبود

عجب اینستکه آوازها ورقصها هم جنبه تبلیغ انتخاباتی داشت وهمه بنفع شورویها بود.

وسائل جلب رضایت خاطر رای دهندگان از هرجهت فراهم شده بود متصدیان امر به خانه آنها میرفتند و آنهارا به محل انجمن‌های نظارت می‌بردند و برای اینکه کارگران بیکار نشوند درکارخانه‌ها نیزصندوق آراء گذاشته بودند.

رای دهندگان حتی برای نوشتن رای هم زحمت نمیکشیدند.

بهریك از آنها ورقه‌ایکه نام نامزدهای رسمی روی آن نوشته شده بود داده میشد وهیچکس جرئت نداشت در آن ورقه دست ببرد و گرنه ازحق انتخاب کردن محروم میگردید.

دادن رای علنی بود وبهمه انتخاب کنندگان گوشزد شده بود که اگر بخواهند برخلاف آنچه مقرر گردیده بود رفتار کنند، بعنوان همشهری نامطلوب تلقی خواهندشد.

معهذا باید فهمید که چگونه از ۱۲٫۳۳۱٫۹۰۵ نفری که برای رای دادن نام خود را ثبت کرده بودند ۱۹۱٫۹۷۳ نفر امتناع کرده و ۱۵۶۴۳ نفراوراق باطل در صندوق انداخته و ۳۵٫۵۴۴ نفرهم روی اوراق نوشته بودند «نه»

راستش را بخواهید برلن رای ندیداد بلکه صحنه نمایشهای خنده‌آوری واقعشده بود.

بطوریکه میدانیم، این شهر چهار منطقه تقسیم وهریك بوسیله یکی از قوای چهارگانه روسیه شوروی وفرانسه وانگلیس و امریکا که در زمان جنگ باهم متفق بودند اشغال شده است.

هنگام انتخابات منطقه شوروی ازیکطرف و سه منطقه دیگر از طرف دیگر علیه یکدیگر تبلیغ میکردند.

شهرداری برلن هم برای اینکه منفعین سابق رابدست بیاورد ازاهالی تقاضا کرده بود که هرکس بارژیم شوروی موافقت قسمتی که بکارت جیره‌بندی ماه سپتامبر ضمیمه است جدا کند وبرای شهرداری بفرستد ازهفتصدهزار نفر ذینفع سیصد ونود وهفتهزار نفر آنرا نفرستاد و در جواب نوشته بودند با آنکه شورویها وعده داده‌اند که هریك از اهالی برلن که کارت جیره‌بندی ماه سپتامبر خود را ارائه دهد یك جفت جوراب زنانه یامردانه دریافت خواهد کرد. معهذا ازارائه کارتمان بشورویها خودداری کرده‌ایم.

خلاصه انتخاباتی که روز پانزدهم ماه اکتبر (۲۳ مهر) گذشته در آلمان خاوری انجام یافت در چنین محیط وضعی بود بهمین جهت صدراعظم آلمان باختری آنرا «کلاه‌برداری انتخاباتی» وتضییع حق نامید.

انگلیسها وآمریکائیان وفرانسویان هم اعلام داشتند که این انتخابات را قانونی نمیدانند زیرا مسلمست که اگر بصورت عادی انجام یافته بود هرگز از چهارصد کرسی «مجلس ملت» سیصد و چهل تابدست کمونیستها وطرفداران آنها وبقیه بدست نمایندگان غیر کمونیست که محققا مدت زیادی در آنجا نخواهند ماند نمیافتاد.

شوروی باندازه‌ای باهوشند که میفهمند هنوز نتوانسته‌اند دردوطرف برده آهنین کسی را فریب بدهند باوجود این معتقدند که بعدازاین در آلمان با پارلمانی که در اختیار دارند میتوانند برای شوروی کردن آنجا کار کنند.

نقشه کرملین بموجب اطلاعات دقیق وصحیحی که بدست آمده ازاین قرار است:

بمحض اینکه انتخابات پارلمانی روز شانزدهم ماه آبان در امریکا انجام یافت ودرباره الحاق آلمان غربی به معاهده آتلانتیك تصمیم گرفته شد شورویها نیز با آلمان خاوری معاهده صلح منعقد مینمایند وشش ماه بعد هم سپاهیان خودرا از آنجا بیرون میبرند وازدول غربی تقاضا میکنند که آنها نیز قوای خودرا از آلمان بیرون ببرند.

نماینده شوروی در آلمان خاوری هم بمعاون نخست وزیر ورئیس حزب کمونیست آنجا اطمینان داده که دولت متبوع او بهمین نحو رفتار خواهد کرد. بعلاوه آلمان مجاز خواهد شد که خدمت نظام وظیفه دوساله معمول کند و بر نیروی پلیسی خود بیفزاید وهرقدر بخواهد هواپیما و کشتی بسازد.

تادیه غرامت جنگی هم موقوف وناحیه «سار» بخاك آلمان ملحق خواهد گردید.

این امور اگر بهمین نحویکه گفته شد صورت گیرد، اهالی آلمان غربی متوجه آلمان شرقی خواهندشد بهمین جهت وزرای امورخارجه ۳ دولت فرانسه وانگلیس وامریکا در کنفرانسی که اخیرا در واشنگتن تشکیل یافت وعده دادند که روابط خودرا با آلمان غربی محکمتر کنند باین ترتیب که حالت جنگ را ملغی وقوه وقدرت حکومت را زیاد کنند واورا مجاز بداشتن نمایندگان سیاسی وافزایش مقدار محصول فولاد وساختن کشتی جنگی نمایند همچنین وعده داده‌اند که اگر آلمان غربی مورد حمله قرار گرفت ازاو دفاع کنند وبرای اینکار نیرو بآنجا اعزام دارند وباو اجازه دهند که برنیروی پلیسی خود بیفزاید وبمعاهده آتلانتیك ملحق شود باوجود تمام اینها وزرای امور خارجه متحدین غربی بآلمان باختری وعده استقلال تام وکامل نداده‌اند در صورتیکه شورویها قصد دارند نظرا آلمان خاوری رامستقل کنند.

ولی سخاوت وکرامت آنها تاحدی نیست که بآلمانیها وعده دهند اراضی را که از آلمان گرفته وبه لهستان بخشیده اند، بآنها پس بدهند. از این گذشته راست است که آلمانیها آرزو دارند وحدت واستقلال خودرا مجدداً بدست آورند ولی اکثر آنها راضی نیستند بزیر چنك شورویها بیفتند واگر چه تبلیغاتیکه شوروی ها در این باب نموده‌اند در آلمان خاوری بخصوص بین جوانان تاحدی تاثیر کرده ولی درمیان اشخاص دیگر مخصوصا در آلمان باختری هیچ اثری بخشیده است.

اکنون در آلمان باختری صحبت ازاینستکه آیا آلمانیها باید یا نباید مسلح شوند؟

اغلب آلمانیها خوشنودند ازاینکه متحدین باختری از آنها درصورتیکه موردحمله شورویها واقعشوند دفاع خواهند کرد. اما عده‌ای از آنها حاضر نیستند آلمان تاوقتیکه استقلال کامل خودرا تحصیل بکند سرباز برای ارتش اروپائی آماده کند درصورتیکه بسیاری دیگر حاضرند ازهم اکنون دردفاع مشترك ازاروپا شرکت جویند وبا سپاهیان متحدین غربی همکاری کنند.

صدراعظم آلمان غربی هم با این دستهٔ اخیر موافقست ودستور داده است نقشه‌های تجهیز احتمالی را تهیه و مطالعه نمایند. از قرار معلوم ممکنست در آلمان غربی پنج لشکر بی‌دریك آماده کارزار شوند وتا کنون عده کثیری هم محرمانه دردفاتر نیروی جنگی نام خود را ثبت کرده اند ولی بطوریکه گفته شد تمام اهالی آلمان غربی باعقیده صدراعظم خود همراه نیستند.

چنانکه وزیر کشور او هم بمناسبت اختلاف عقیده‌ای که با او داشت چندروز پیش استعفا داد

او معتقد بود که برای تجدید تسلیحات آلمان باید آراء عمومی ملت مراجعه شود اما صدر اعظم از قبول این عقیده امتناع کرد و او هم مستعفی شد.

باری فرانسه هم ازمسلح شدن آلمان بیمناکست ولی امریکائیان از این عمل جدا طرفداری میکنند علت آنهم اینستکه میخواهند با نیروی آلمانی جلوی شورویها را بگیرند سایردول عضو معاهده آتلانتیك هم با عقیده امریکائیان همراهند.

زمامداران آلمان غربی هم شخصا طرفدار مسلح شدن آلمان هستند فقط حکومت فرانسه بااین امر مخالفست زیرا میترسد مبادا در نتیجه آلمان که دشمن موروثی فرانسه است دوباره باین کشور حمله کند غافل از اینکه امروز خطر حمله آلمان بفرانسه در بین نیست بلکه خطر از جانب دشمن دیگری متوجه است ومصلحت او نیست که با پافشاری درعقیده خود ازمتحدینش جدا شود ودرمقابل شورویها تنها بماند.

بین شمس العماره و بازار

شش باب بالاخانه بزرك با برق مستقل که برای تجارتخانه ومطب بخصوص مسافرخانه مناسب است واگذار میشود طالبین به شمس العماره فروشگاه ایران چنب بانك کشاورزی مراجعه نمایند.

آ-۹۴۱۴ ۱-۲

دکتر عباس کاشانچی

متخصص وجراح بیماریهای گوش وحلق وبینی از دانشکده پزشکی پاریس واسپیتال رسمی سابق سرویس پروفسور لومتر

مجهز بدستگاه اتروسول با پنیسیلین که سینوزیت ها و عفونت حلق و حنجره را در چند جلسه بکلی درمان میکند.

آدرس. خیابان شاه‌رضا روبروی خیابان فرصت جنب میدان فردوسی

اوقات پذیرائی عصرها ازساعت ٤ الی ۸ بعدازظهر

آ-۸۳۰۶ ۵-۸

میهن تور

قابل توجه مسافرین محترم همدان- بروجرد

سرویس منظم شرکت میهن تور که همه روزه برشت - بهلوی- شیراز - اصفهان- تبریز - رضائیه - مشهد حرکت می‌نماید بتازگی برای آسایش شما روزهای یکشنبه، سه‌شنبه، پنجشنبه برای همدان- شنبه دوشنبه چهارشنبه برای بروجرد مسافر قبول می نماید

نشانی اول فردوسی شرکت میهن تور تلفن ۷۱۲۹

-۱- ۹۰۶۳-

آگهی مناقصه خرید دو هزار دستگاه سماش اتوماکس

شرکت سهامی کار خارجات قند ایران دو هزار دستگاه سماش اتوماکس مورد نیاز کارخانجات قند را از طریق مناقصه خریداری مینماید شرایط مناقصه و صورت مشخصات سماش در دفتر شرکت واقع در خیابان شاه‌رضا- جنب میدان فردوسی موجود بوده وپیشنهادات تاساعت (۹) صبح روز ۱٫۹٫۲۹ که تاریخ تشکیل جلسه مناقصه است بذیرفته میشود.

شرکت درمناقصه منزله قبولی کلیه شرایط مناقصه است.

آ-۹۲۸٤ ۳-۳

آگهی

برای خرید شرکت MINADEX که دارای مواد معدنی وویتامین های DoA میباشد وهمچنین استوکالسیم که در بین تمام ترکیبات کالسیمی رتبه اول را حائز است به بنگاه داروئی گنجیان واردبهشت خیابان ناصر خسرو مراجعه فرمائید.

بهای جزئی فروشی استوکالسیم ۲۷٫۵۰ ریال

بهای جزئی فروشی میناداکس ۳۳ ریال

دائره بازرگانی ایرانور ۷۶۸۳

آ-۹۱۸۹ ۳-۳

قابل توجه

بانوانیکه بقاء زیبائی خود علاقه مند میباشند همیشه پودر وعطر قم مصرف میفرمایند.

محل فروش لاله زارنو مغازه های هما وحمید

آ-۸۹۷۷ ۴-۸

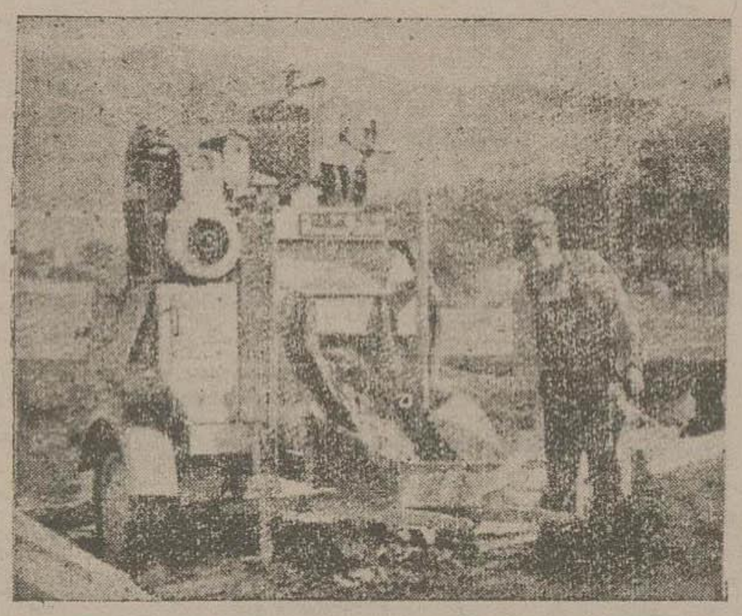

دستگاههای مخلوط کنندهٔ مختلف رکس
REX MIXERS AND TILTERS

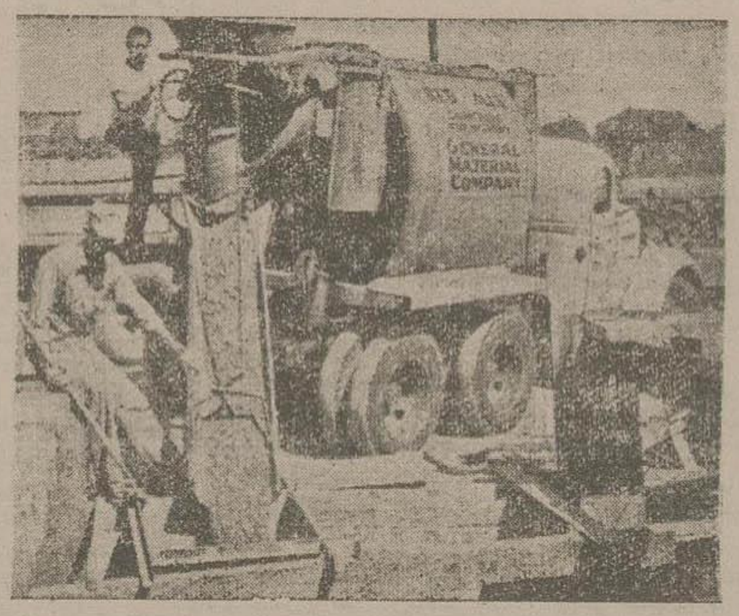

مخلوط کننده رکس بروی گامیون REX-MOTO-MIXER

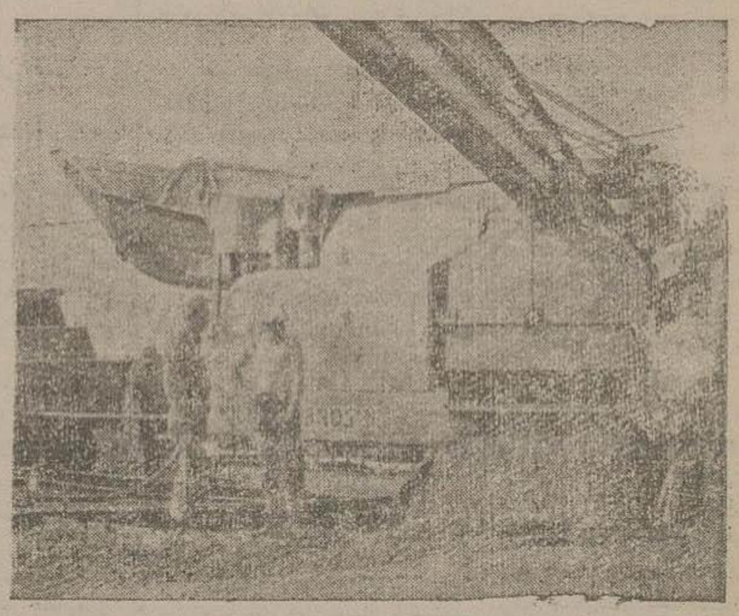

ماشین اسفالت ریزی رکس REX-PAVER

قابل توجه مالکین - زارعین - دهقانان قابل توجه مقاطعه کاران

قبل از خرید هر نوع ماشین آلات به نمایندهٔ

چین بلت کمپانی - میلواکی - آمریکا

شرکت سهامی صنعتی و تجارتی ایران

خیابان سوم اسفند شماره ۲۳۳ تلفن ۴۸۲۰ و ۶۹۳۳ مراجعه فرمائید

انواع و اقسام ماشینهای
رکس
تلمبه های دستی چرخ دار و ثابت
۲ - ۳ - ٤ - ٦ و ۸ انچی
دستگاههای مخلوط کننده سنت
دستگاههای مخلوط کننده خاك و آهك
دستگاههای اسفالت ریزی
تلمبه های سنت باش
و سایر ماشین آلات مربوطه

REX PUMP تلمبه رکس

REX

IRAN INDUSTRIAL AND COMMERCIAL Co Ltd. Sevvom Esfand Ave.-Tel. 4820-6933

CHAIN BELT COMPANY OF MILWAUKEE

سه نفر را کشت !!

اصفهان - محمد کریمی درقریه اندوان ماربین پسرعمو های خود کرم ۱۵ساله وبرات ۱۳ساله وعلی اکبر ۸ساله را از بین برد. بدین طریق که دو نفر راخفه کرد وسومی را در چاه آب انداخت وچون بازپرس از قضیه مطلع شد بهمراهی آقای ستوان یکم میرزائی افسر ژاندارمری قاتل وزن اورا که امیدبدکانی باو میرفت دستگیر وسه ساعت بعداز نیم شب تحویل زندان شهربانی نمودند .

خیابانی دائر میشود

جهرم - خیابان جنوبی شهر که سالها اماکن بلاتکلیف بودند سرانجام کار خرید آن خاتمه یافت وشهرداری برای ایجادخیابان جدیدشروع بخراب کردن خانه های خریداری نموده است.

همکاری شهربانی و ژاندارمری باعزاداران

محلات - در ایام ماه محرم تشریفات عزاداری وسوگواری بسیار باتجلیل انجام یافت ومامورین شهربانی وژاندارمری درانجام نظم امور با عزاداران کمال همکاری ومساعدت را مینمودند

عزاداری بانظم انجام یافت

یزد - درایام دهه اول ماه محرم بخصوص سه روز آخر با کثرت جمعیت درمساجد و تکایا و وجود دسته های متعدد کوچکترین اتفاقی روی نداد و مردم باکمال نظم و ترتیب عزاداری می نمودند .

تقاضای ساختمان برای بانك دارند

گندکاوس - شعبه بانك ملی که ازسال ۲۴ تاسیس شده ازحیث جا درمضیقه می باشد ومراجعین نیز ناراحت هستند واهالی تقاضا دارند خوب است بانك ملی ساختمانی برای راحتی کارمندان و مراجعین درنظر بگیرد.

یکماه مرخصی بدو ماه طول کشیده

آبادان - آقای گودرزی دادستان که برای استفاده از مرخصی یکماهه رفته بودند مدت ۲ ماه است مرخصی ایشان بطول انجامیده وکار دادسرا عملا فلج شده است.

علت تلف شدن گاوها

رامسر - چهارراس گاومادر و نرخارجی که اهالی انتظار داشتند از وجود آنان برای تکثیر نژاد استفاده کنند اخیراً بعلت نامعلومی مردند وحتی میخواستند از گوشت آنها برای فروش استفاده کنند ولی مامور دامپزشکی از مهر کردن آنها خودداری نمود واجساد ناچار دفن شد .

اداره غله ضمیمه دارائی شده است

ملایر - مدتی است اداره غله ضمیمه دارائی شده وبا فعالیت آقای درودی رئیس دارائی که دراداره دارائی می نمایند. اهالی یقین دارند اقدامات لازم برای بهبود نان شهر عمل خواهند آورد .

ازرئیس بست راضی هستند

شهرکرد - آقای تکش از زمانیکه بریاست پست منصوب شده اند باکمال فعالیت کارهای اداره را در اسرع اوقات انجام میدهند واهالی از زحمات ایشان نهایت درجه راضی می باشند .

دارالمساکین ساخته میشود

اراك - براثر اقدام آقای فرماندار شروع بجمع آوری اعانه برای تاسیس دارالمساکین شده است که درزمستان بیچارگان جاومکان داده شود .

صدی بیست پرداخته شد

ورامین - احکام صدی بیست اضافه که ازطرف سازمان قرار بود ازاول فروردین ۲۹ برای کارکنان آن اداره صادر وپرداخت شود .

برای کارکنان کارخانه روغن کشی روز ۲۲ مهرماه صادر واجازه پرداخت داده شد .

کارخانه ای دایر خواهد شد

ورامین - کارخانه مقوا وکاغذ سازی که مدت یکسال ونیم در دست ساختمان بود باتمام رسیده ولوازم و اسبابهای آنهم دراین چند روز وارد میشود وبابکارافتادن آن اضافه بر آنکه عده ای بیکار بکار گمارده میشوند پیشرفتی برای محصولات صنعتی کشور نیز حاصل خواهد شد .

اقدامات کشاورزی

اراك - مبارزه با سن که در سلل جاری انجام شده است بیشتر در بخش وفس که مجاور همدان است صورت گرفته وتاکنون ۲۴۰۰ کیلوسن جمع آوری شده و در بخش شرارهو گزار هم شروع و مامورین مسئول لازم بمحل اعزام گشته اند. ضمنا یادآور میشود که اصولا سن در اراك قبلا سابقه نداشته است .

درآمد موقوفات بچه مصرفی میرسد؟

ورامین - درآمد موقوفات امامزاده جعفر که زیارتگاه کلیه اهالی میباشد معلوم نیست بچه مصرفی میرسد که این بنا رو بویرانی است ودر نظافت آنهم اقدامی نمیشود .

در اثر تصادف دو ماشین آتش گرفت

ملایر - شب ۲۱ مهرماه ساعت ۱۰ دوماشین باری که یکی ازاهواز می آمده و دیگری باهواز میرفته در سه کیلومتری شهر باهم تصادف نموده که باعث حریق میگردد وهردوماشین آتش میگیرند باریکی خرما ودیگری سیب وانگور بوده است در نتیجه صادق - حبیب الله شوفر وشاگرد یکی از ماشین ها بر اثر سوختگی مجروح میشوند که برای معالجه ببیمارستان اعزام شده اند .

ماشینی واژگون شد یکنفر فوت کرد

نندرهشور - بر اثر بی احتیاطی دونفر شوفر که میخواسته اند اتوبوسی را بوسیله ماشین سواری بکار بیندازند وباطناب بیکدیگر وصل کرده بودند چون طناب استقامت نداشته ماشین واژگون میشود ونصرالله نام آنا فوت میکند و ۲۱ نفر مسافری که به هندیجان میرفته اند زخمی ودر بهداری شرکت نفت بستری هستند .

شوفر ها هردو دستگیر شده اند

پیشرفت فرهنگی محسوس می باشد

دورود - درسال جاری در فرهنگ بروجرد و بخشهای تابعه در حدود ۸۰ کلاس اضافه شده که این پیشرفت محسوس قابل تقدیر است.

بخصوص که انضباط قابل ملاحظه ای در ارکان فرهنگ دیده میشود .

چرا انجمن شهر کاری نمی کند؟

بابلسر - یکسال ازعمر انجمن شهر میگذرد وکوچکترین قدمی برای اصلاح برنداشته اند.

این شهر که در نظر خودی و بیگانه مورد توجه است، جا دارد مورد توجه آقای استاندار هم واقع گشته ودستور اسفالت خیابان را تاوقت نگذشته بدهند

در اداره دارائی بازرسی میشود

یزد - آقایان ربانی وصفوت که از طرف وزارت دارائی برای بازرسی ادارات استان هشتم آمده بودند روز اول آبان واردو مشغول رسیدگی باموز اداره دارائی شدند

احتیاج بپزشك دارند

گروس - شهری که ۸ هزار نفر جمعیت دارد بیش از یك پزشك ندارد واهالی انتظار دارند وزارت بهداری برای تامین بهداشت انان اقدام نمایند.

مامورین شهربانی فعالیت میکنند

آبادان - از طرف آقای سرهنگ قریب رئیس شهربانی مامورین وظیفه شناسی برای مبارزه با فساد در معابر عمومی گمارده شده اند که با کمال جدیت درجلوگیری از اعمال منافی عفت و اخلاق کوشش مینمایند.

آتش سوزی درانبار قند وشکر

گروس - شب ۱۵ مهرماه ساعت ۱۱ ونیم شب حریق مدهشی درانبار قند وشکر دارائی بوقوع پیوست که فعالیت رئیس شهربانی باعث جلوگیری ازاین واقعه ناگوار که بادهم باآن کمك میکردند وپاسبانها بابیل وخاك آتش راخاموش نموده و مقداری از عدلهای شکررا بیرون آوردند.

آبشار مصنوعی ساخته خواهد شد

آمل - مهندسین سازمان برنامه پس از ورود مشغول مطالعه هستند که آبشاری بطول ۴۵۰ متر درحوالی کوه سنك و کلاربند ۱۲ کیلومتری شهر بسازند که درحدود یکصد هزار کیلووات برق تولید خواهد نمود.

رئیس کلانتری

شاهی - آقای ستوان غفاری رئیس زندان بسمت رئیس کلانتری منصوب ومشغول کار شدند .

کمك بمالکین چغندر

ملایر - برای آنکه کمکی بمالکین خود جهت کشت چغندر بشود، کارخانه ازبیستم مهرخودرا برای تحویل گرفتن چغندر آماده نموده واولیای کارخانه انتظاردارند که مالکین ازاین فرصت استفاده نمایند.

دونفر دزد دستگیر شدند

اراك - هوشنك احسانی وعلی شیر - محمدی اهل تهران ازدزدان کهنه کار که مرتکب چندفقره دزدی شده بودند براثر فعالیت آقای سرهنك دولتشاهی دستگیر واموال مسروقه را مسترد و تحویل صاحبانش داد .

کلاس چهارم متوسطه افتتاح شد

ورامین - براثر پافشاری اهالی و کمك ومساعدت مامورین آموزش دبیرستان سرانجام بخرج آنان کلاس چهارم متوسطه افتتاح و شروع بکار کرد .

۳۰۹ کیلو توتون قاچاق کشف شد

گروس - درتاریخ ۱۵ مهرماه بازرسین وزارت دارائی ازعلی نام ورکاب ۱۱ عدل توتون قاچاق که بقرار اطلاع از ۱۸ عدل بوده ومقدار ۳۰۹ کیلومیشده کشف نموده اند که باپرونده تحویل مقامات مربوطه نموده اند نام بردگان با ۳ فرد دیگر همدست بوده اند که فعلا فراری میباشند.

رئیس آمار ثبت

گرگان - آقای محمود رمضانی کارمند پایه ۹ اداره آمار بسمت رئیس آمار وثبت منصوب ومشغول کار شدند.

بساط رشوه گیری از بین رفته

شاه آباد غرب - درکارخانه قند سابق هر کارگری که مایل بود کار کند باید مبلغی بعنوان رشوه پردازد ولی مدت دوسال است که این موضوع بکلی متروك شده آنهم از زبان تصدی آقای مهندس سجادی است که باطلاع عموم رسانده اند اگر فهمیده شود کسی رشوه داده یا کسی رشوه میپردجداً هردو مورد تعقیب واقع خواهند شد وبهمین علت آقایان مهندس مغری معاون کارخانه و ابراهیمی را که از کارمندان پاکدامن میباشند برای استخدام کارگران گمارده اند .

کارپرداز املاك موقوفه را کتك زدند

شاه آباد غرب - روزسوم آبان آقای علی اکبر رضائی کارپرداز املاك موقوفه برای دریافت بهره مالکانه به خسروآباد میرود و بطوریکه اطلاع حاصل شده است به تحریك آقای امیر احتشامی یکی از مالکین رعایا اورا کتك میزنند و محصول را هم بدون دادن بهره مالکانه برمیدارید ازطرف ژاندارمری قضیه مورد تعقیب وعده ای که نامبرده را کتك زده و فراری بودند دستگیر و قضیه مورد تعقیب میباشد .

سخنرانی سرتیپ همایونفر

رشت - ازساعت ۱۶ الی ۱۷،۵ روز سوم آبانماه تیمسار سرتیپ همایونفر رئیس شهربانی استان ۱ در سالن دبیرستان شاهپور رشت درحضور رئیس فرهنك و عموم کارکنان و آموزگاران ودبیران فرهنك در باره وظیفه مردم و وظیفه پلیس و همکاری مردم باپلیس سخنرانی جامعی ایراد نموده ضمن آن کارکنان فرهنك را در مورد تعلیم دانش آموزان و همکاری و تشریك مساعی باپلیس دعوت کردند .

بارندگی شدید در رشت

رشت - ۳ روز است باران شدیدی دررشت شروع شده که هنوز هم ادامه دارد .

بهداری را خوب اداره می کند

شهرضا - از موقع تصدی آقای دکتر محمد توانا بریاست اداره بهداری وضع بهداری بسیار خوب شده و خود ایشان حتی در ایام تعطیل عزاداری از بیماران مستمند عیادت می نمودند. اهالی بخصوص بیماران ناتوان و بیچاره از زحمات ایشان رضایت دارند .

برای نظافت شهر فعالیت میکنند

اصفهان - آقای دکتر صاحب قلم فرماندار و سرپرست شهر داری شخصا در بخشهای اصفهان سرکشی و رسیدگی می نمایند و دستورات لازم برای نظافت و شن ریزی و تامین روشنائی قسمتهای مختلف صادر می نمایند .

وضع امورشهر نیز با فعالیت ایشان بطور محسوسی رو ببهبودی است .

ساختمان دبیرستان تعمیر شد

همدان - بامبلغ هفتاد هزار ریال تمام قسمتهای ساختمان دبیرستان پهلوی تعمیر شده. دراین دبیرستان ششصد فر دانش آموز دردوره های ریاضی و طبیعی مشغول تحصیل می باشد زحمات آقای رئیس فرهنك ورئیس جدید دبیرستان قابل تقدیر است .

چند قبر ناچاق کشف شد پزشك برای زارعین آمده است

شاه آباد غرب - بوسیله آقای فریدان فرماندار روزسوم آبان چند قبره قاچاق کشف شد که طی صورتمجلس اشیاء قاچاق تحویل گمرك داده شد . آقای دکتر سپیسن آلمانی ازطرف اداره املاك برای مداوای زارعین بیمار وارد شدند واهالی ازاین کمك بینهایت راضی میباشند .

تحل ژاندارمری عوض شد

همدان - پس از تشکیلات جدید ژاندارمری چون گروهانهای نهاوند - ملایر - تویسرکان - بیجار تابع هنك ژاندارمری واقع شده بودومحل اداره مزبور برای آن خوب نبود و تکانو میکرد به محل جدید درخیابان عباس آباد منتقل شد ومیدان وسیعی هم کنار آن برای تعلیمات افراد وجود دارد و فعلا کارمندان برای سرعت درکارها اغلب تا ۸ شب بکار مشغول میباشند.

آموزشگاه کشاورزی افتتاح میشود

همدان - درتعبه بهار آموزشگاه کشاورزی افتتاح خواهد شد ودو نفر از فارغ التحصیلان دانشسرای مقدماتی تدریس خواهند کرد نامبردگان برای همین منظور بتهران رفته بودند. کسانی که دراین آموزشگاه پذیرفته میشوند باید کارنامه پنجم ابتدائی دردست داشته باشد وتا کلاس ۸ را خواهند بود وسپس اگر مایل باشند برای ادامه تحصیل بتهران خواهند رفت .

عزاداری بانظم انجام یافت

کاشان - براثر حسن مراقبت آقای سرگرد رحیمدل رئیس شهربانی در ایام عزاداری مجالس سوگواری با کمال نظم و آرامش انجام یافت که حسن تدبیر ایشان باعث شرکت عموم درمجالس سوگواری بود .

بیمارستان فاقد وسائل لازم است

شاه آباد غرب - اهالی انتظار داشتند آقای وزیر بهداری که برای سرکشی تشریف آوردند وبیمارستان را بازدید نموده و دستوراتی برای رفع نواقص آن دادند بدون اطلاع قبلی ببیمارستان میآمدند .

زیرا درهمانروز جنب و جوش فراوانی برای برگذاری بازدید بیمارستان انجام یافت که اگر چه هست بنظر آقای وزیر نرسد زیرا بیمارستان نه دارو دارد و نه قابله ، نه دندان پزشك، نه چشم پزشك و نه جراح حتی آبله کوب هم ندارد! در اینصورت چگونه این بیمارستان میتواند بهداشت اهالی را تامین نماید؟

بیکاران بکار گمارده شده اند

شهرضا - پس از تصدی آقای مدنی بریاست اداره راه جاده شهرضا تا اصفهان تعمیر شده وعده ای از بیکاران را اضافه برعمله های سابق برای نگاه داری جاده بکار گمارده اند.

قاتلین دستگیر شدند

همدان - در قریه زرین آباد هاشم وبرادرش بدالله پس از آنکه گرجی زن هاشم را کتك مفصلی میزنند اورا خفه نمودند بعنوان آنکه تریاك خورده است دفن مینمایند پس از اطلاع بازپرس شعبه ۱ و نبش قبر معلوم میشود گرجی خفه و مقتول شده است .

قاتلین دستگیر و بطوریکه اطلاع حاصل شده بر اثر مظنون بودن به گرجی مرتکب قتل او شده اند

او را کشته وفرار کردند

همدان - از مدتهای پیش بین علی ومحمود باناد علی کدورت وجود داشت تا آنکه روز ۲۶ مهر علی و محمود بناد علی را بقتل رسانده با عائله خود فرار می کنند .

آقای سروان احسانی که ازطرف ژاندارمری مامور دستگیری قاتلین بوده و به قریه لاله کین گرفس که قتل اتفاق افتاده حرکت نمودند .

پرفسور اروپائی

بامتد مخصوص خود که متضمن پیشرفت سریع است ، آلمانی - فرانسه وانگلیسی را بافون کتاب تدریس مینماید.

آدرس چهارراه امیراکرم خیابان تیراول خیابان سباشماره ۱۳

آ - ۹۴۵۱

در پانسیون کاخ کودکان

اطفال کودکستان و دبستان پذیرفته میشود

ستاری بی نظیر . مهر ومحبت مادری

مدرسه ومکالمه بزبان انگلیسی

نظامنامه وشرایط پذیرائی رامطالبه فرمائید که فورا ارسال گردد

تهران چهارراه سیدعلی

کاخ کودکان

تلفن ۶۳۲۶

آ - ۹۴۹۰

گیتی نورد

برنامه حرکت اتوکارهای سرویس منظم گیتی نورد

اصفهان همه روزه صبح و عصر

کرمان - یکشنبه - سه شنبه - پنجشنبه ۷ صبح

یزد » » » »

شیراز شنبه - دوشنبه - چهارشنبه »

مشهد - همه روز غیر از جمعه ها

مقابل نوروز خان تلفن ۸۰۹۸ - ۹۷۱۳

شعبه بهارستان تلفن ۶۵۷۳

آ - ۹۰۶۲ -۱-

نحوه عمل بیمه اجتماعی درانگلستان

نظری بصندوق بیمه ملی و قوانین مربوط بآن

لندن - پس ازاینکه جنك بین المللی اخیر پایان یافت دولت انگلستان دربین مسائلی که با آنها روبرو بود ببیمه اجتماعی بیش ازپیش اهمیت داد.

بیمه اجتماعی درآنکشور دارای تاریخی جالب وشنیدنی است ولی ما برای پرهیز ازطول کلام درین مقاله فقط بذکر نحوه کار و سازمان آن می پردازیم .

هسته مرکزی بیمه اجتماعی در بریتانیا «صندوق بیمه ملی انگلیس» است که در طول مدت مربوط به گزارشهای اولیه خود پس از وضع منافعی که باعضاء پرداخته درحدود نود وهفت میلیون لیره استرلینك سود خالص داشته است .

مهمترین خصوصیات سیستم بیمه اجتماعی درانگلستان اینست که اولا اجباریست .

ثانیا آنکه تعمیم دارد، ثالثا منافع ان براساس زندگی و وضع درآمد اشخاص بنا شده وبالاخره آنکه سرمایه آن ازحق عضویتی ایجاد گردیده که هریك ازاعضاء بیمه بپردازند وازهمین سرمایه است که منافع مربوطه پرداخت میشود

دولت وکارمندان نیزحق عضویت خودرا جداگانه وسرانه بصندوق می پردازند .

بنابر گزارشهای اخیر که ازطرف سازمان بیمه اجتماعی درانگلستان صادر گردیده کلیه اعضاء بیمه در نه ماه اول ایجاد سازمان جدید علاوه ازدویست و هشتاد وشش میلیون لیره استرلینك حق عضویت بصندوق بیمه ملی پرداخته اند مال آنکه مبلغ پرداختی دولت چه ازلحاظ حق عضویت وچه از نظر عطایائی که بصندوق داده است از سود وچهارمیلیون لیره تجاوز نمیکند. جمع کل درآمد صندوق که منافع مبالغ ذخیره شده نیزدرآن منظور گردیده به سیصدونود و هشت لیره استرلینك میرسد .

پیشرفت خارج از انتظار

درارقام هزینه صندوق رقم مربوط به حقوق بازنشستگان او سایرین بالاترو معادل با یکصدو هفتاد وشش میلیون بوده است .

منافع حاصله از آنهائی که تحت استخدام نیستند فقط دوازده میلیون لیره واز آن مرضی بطور کل ۴۴ میلیون لیره استرلینك بوده .

رقم کلی هزینه صندوق - بانضمام بیست وهشت میلیون لیره ئی که به سرویس ملی بهداشت پرداخت شده سیصد میلیون میباشد بهمین دلیل است که پس ازوضع مخارج از درآمد صندوق بیمه اجتماعی انگلیس در مدتی قلیل نود و هفت میلیون لیره سود ویژه داشته است .

هرگاه این دورقم درآمد وهزینه را باحسابی که درسال ۱۹۴۶ ازطرف اداره آمار رسما بعمل آمده بود مقایسه کنیم بدو اختلاف جالب توجه بر می خوریم .

نخست آنکه حق عضویت دریافتی بطور کلی بیست وهشت میلیون لیره استرلینك زیادتر وپرداخت در برخی قسمتها پنجاه ونه میلیون لیره کمتراز آنچه انتظار میرفت بوده است.

یکی ازادله ئی که باستناد آن اینگونه اجتماعی میرفت آنستکه در آن زمان ازبین بیمه شده ها میزان اشخاص بیکاررا درانگلستان هشت ونیم درصد تخمین میزدند .

وحال آنکه درسالهای ۴۹-۱۹۴۸ این رقم ازدودرصد تجاوز نمیکرد . این قیاس مارا بحقیقت دیگری نیز راهنمائی مینماید باین معنی که چون در سراسر کشور بریتانیا عموم مردم بیمه هستند علیهذا تعداد بیکاران آن مملکت بطور کلی ازدودرصد متجاوز نمیباشد.

درهمین مدت صندوق مصارف معین صنعتی نیز منافعی داشته ودفاتر آن بایکدیگر میخوانده است.

درآمد این صندوق بیست وپنج میلیون لیره بوده که ازاین مقدار بیست و یك میلیون ازحق عضویت اشخاص بیمه شده جمع شده وچهارمیلیون بقیه را دولت پرداخته است .

رقم کل پرداخت بمصدومین پنج میلیون لیره ومازادی علاوه ازشانزده میلیون نشان میدهد.

مطلعین امر اینگونه اظهار نظر میکنند که چون طرحهای مربوطه بیمه اجتماعی عطف بماسبق نمیشود ، علی ایجال درآمد آن درسالهای اولیه اصولا ازمخارج بطور کلی بیشتر خواهد بود وبهمین علت است که میتوان طرحها وپروژه هائی راکه درآینده تهیه و تدوین میکرد ازدرآمدهائی که متدرجا سبب افزایش سرمایه میشود براحتی عملی ساخت.

حق عضویت چگونه پرداخت میشود؟

بنا برلایحه بیمه ملی عموم مردم باستثنای دانش آموزان مدارس - اشخاص فوق العاده فرتوت وبانوان شوهردار (که قانون مخصوصی برای ایشان منظور گردیده) « بیمه شده » محسوب و موظف بپرداخت اجباری حق بیمه خویش میباشد. و در مقابل برابر باقوانین مربوطه منافع وعوایدی در مواقع مقتضی بایشان تعلق خواهد گرفت.

« اشخاص بیمه شده » بسه طبقه منقسم میشوند:

طبقه اول - مستخدمین

طبقه دوم - صاحبان مشاغل شخصی

طبقه سوم - بیکاران

حق بیمه هفتگی مبلغ معینی است که هیچگونه ارتباطی بادرآمد وحقوق اشخاص ندارد. بلکه مربوط است بطبقه ئی که شخصی بدان وابسته است.

بطوریکه افراد طبقه اول از نظر پرداخت حق بیمه بچهار دسته تقسیم شده اند. بدین ترتیب:

۱ - مردان ۱۸ ساله وبالاتر از آن.

۲ - « کمتراز ۱۸ سال.

۳ - بانوان ۱۸ ساله وبالاتر از آن

۴ - « کمتراز ۱۸ سال.

دانش آموزان و دانشجویانی که تمام وقت در دبیرستان ودانشکده یا مدارس فنی مشغول تحصیل می باشند عملا درطبقه سوم یعنی اشخاص که تحت هیچگونه استخدامی نیستند منظور شده اند.

باید دانست که هیچیك از ایشان مادام که اشتغال بتحصیل دارد ناچار از پرداخت حق بیمه نمیباشند.

اما عده زیادی ازایشان داوطلبانه حق عضویت می پردازند.

نحوه کار بیمه اجتماعی

بانوی شوهرداری که برای کسب درآمد کار نمیکند نمیتواند خودرا یکه وتنها بیمه کند.

زیرا بعنی که موظف است باشوهر خود متفقا بیمه شود.

ولی بانوی شوهرداری که برای جلب منفعت استخدام شده مختار از آنست که یامنفردا بیمه شود ویا باتفاق شوهرخویش مجتمعا.

دراین صورت هرگاه بتنهائی بیمه شود تردید ندارد که منافع مخصوص واضافی عاید او خواهد شد.

در انگلستان کار فرمایان باید برای هرکارگر و یا کارمندی که تحت استخدام دارند هفتگی مبلغی بصندوق بیمه پرداخت کنند .

دولت نیز براین قاعده مستثنی نیست ، چه مرتبا درمقابل هرکارمندی که استخدام کرده همه هفته مبلغ منظوری را بصندوق بیمه میپردازد .

طرز پرداخت حق بیمه هفتگی اشخاص منفرد اینستکه مرتبا ازاداره پست تمبر مخصوصی را که برای اینعمل بچاپ رسیده ابتیاع وبکارت عضویت خویش الصاق میکنند .

ولی اشخاصی که کارمی کنند اداره یا بنگاه مربوطه حق بیمه را ازحقوقشان کسر مینماید و بصندوق بیمه ارسال میدارند .

مدیران بنگاهها وموسسات غیر دولتی دراین مورد مسئول هستند که کارت خودرا به نسبت حقی که چه برای خود و چه برای عموم کارمندان و کارگران زیر دست خویش بپردازند تمبر بزنند .

کلیه افراد وابسته بسایر طبقات بایدخودشان تمبر خریده و بکارت عضویت بیمه خویش بچسبانند .

بقیه درشماره آ

برنارد شاو ضعیف تر میشود

آبیوت - سنت لورنس - مستر جرج برنارد شاو نویسنده شهیر انگلیسی ۹۴ ساله که ماه گذشته متحمل دوعمل جراحی شد قوایش رو بضعف نهاده است .

وی پس از آنکه یکماه در بیمارستان بود بمنزل شخصی مراجعت نمود عمل جراحی مشارالیه برای ران شکسته وبیماری کلیه بود .

گزارش واصله حاکیست که باوجود آنکه درحالت عمومی مستر برنارد شاو ضعف نشان داده میشود شب گذشته را براحتی گذرانده

نویسنده هربرستون انگلیسی

در یك خانه مرموز!

«هربرستون» نویسنده این سرگذشت از نویسندگان باقریحه انگلستان و جزو معاصرین است و سرگذشت ها ونوول های اوخواندنی می باشد. ما برای نمونه این سرگذشت را از آثار اخیر او منتشر می‌نمائیم.

بقیه از شماره پیش

سینی‌را باطاق بردم واول دست و روی‌خودرا شستم وبعد صبحانه را با اشتها خوردم و وقتی که خواستم از اطاق بیرون بیایم خدمتکاردهاتی‌شب گذشته واردشد ونیم‌تنه‌ام را آورد و دیدم کاملاتمیزشده وماهوت پاك کن زده‌اند و خدمتکار هنگام دادن نیم‌تنه ماهوت‌پاك کنی‌هم بمن داد که اگر بخواهم شلوار وجوراب خودرا تمیز کنم.

بعداز آنکه هیکل‌من شبیه بیك آدم عادی شد خدمتکار روستائی که رفته‌بود مراجعت کرد وگفت به من گفته‌اند که شمارا بسالون‌هدایت کنم.

وقتی که واردسالن‌شدم چشمم به خدمتکار شهری دیشب افتاد ولی‌این مرتبه کلاه و پیش بند سفید نداشت بلکه لباس‌معمولی‌پوشیده‌بود و مقابل پنجره چیزی را میدوخت و تا وارد شدم گفت این‌نقشه که روی میزاست نقشه این‌حدود میباشد وشمامی‌توانید بوسیله آن، راه قصبه (کوئین تون) را پیداکنید.

گفتم‌متشکرم وشروع بمطالعه نقشه کردم ودرضمن‌متوجه‌بودم که نباید بوقایع‌شب گذشته اشاره‌ای بکنم زیرا دورازحزم بود.

اما کسی که میخواهد نقشه‌ای را مطالعه بکند بایدبداند در کجاست ومن نمیدانستم‌که درکجا هستم لذا پرسیدم آیا ممکن‌است بفرمائید اینجا کجاست؟

زن جوان روی خودرا قدری برگرداند ومثل این‌بود که نمیخواهد چشم‌خودرا بصورت من بیندازد گفت این‌جا «ریدلاند» است.

شنیدن‌نام «ریدلاند» که‌میدانستم اسم یك‌کاخ می‌باشد و بیکی ازقضات معروف انگلستان تعلق دارد حیرت جدیدی برای من تولید کرد زیرا چگونه ممکن بود که منزل یك چنین قاضی‌معروفی که‌همه‌درستی‌وپاکدامنی اورا قبول دارند مرکز یك‌عده از دزدها یاقاچاقچی‌ها و امثال آن ها باشد.

وقتی که از مطالعه نقشه فارغ شدم زن جوان گفت که دوچرخه پائی شما نزدیك‌درباغ‌میباشد و«مارگریت» آن‌را تمیز کرده است

من برای خروج‌از اطاق آماده شدم وزن‌جوان برخاست.من که‌دیشب اورا بالباس خدمتکاری دیده بودم متوجه شدم بیش از آن زیبا ودارای تناسب اندام است که‌شب گذشته تصور میکردم.

ازراهرو گذشتیم و ازپله‌کان فرود آمدیم ووارد باغ شدیم.. من‌شب گذشته این باغ را کمی‌عقب عمارت بود ندیده بودم و مشاهده کردم که‌باغ‌وسیعی است ودو دختر ده دوازده ساله زیر درخت ها گردش می کنند.

من بدوچرخه رسیدم وآن را بدست گرفتم وگفتم ازمهمان نوازی شب گذشته خیلی متشکرم زن جوان که‌بعد فهمیدم دوشیزه است تبسم کرد وگفت:

خواهش‌می کنم ازاین‌مقوله‌صحبت نکنید چون میدانم دیشب خیلی‌بشما بدگذشته‌است... وبعدچشم‌های آبی رنك و روشن‌خودرا بصورت من‌دوخت وگفت‌اگریك‌مرتبه دیگر ازاین‌طرف گذشتید... و این جا آمدید امیدوارم که‌عقیده شما راجع به‌طرز پذیرائی‌ماتغییر کند.

من‌خیلی میل داشتم که‌قدری‌توقف کنم وباآن دختر جوان صحبت نمایم زیرا وقایع‌دیشب... بآن دوشیزه جوان... وضع اسرارآمیزی داده‌بود ومرا جلب‌میکرد اما بهانه ای برای توقف نداشتم ولذابراه افتادم ولی اوهم آمد و مرابدرقه کرد و مثل این‌بود که‌مایل‌است بازبامن‌باشد

وقتی که بدر باغ رسیدیم ومن میبایست خداحافظی کنم‌دیگر نتوانستم خودرا ضبط‌کنم وگفتم:

من‌آدم کنجکاوی نیستم و خیلی هم‌متشکرم که‌شادیشب‌مرابمنزل‌خودراه دادید ولی میخواهم بدانم که بچه مناسبت در اطاقرا بروی من قفل کردید؟

زن‌جوان قدری‌سکوت کرد وبعد گفت اگرمن بگویم که بچه‌مناسبت‌در را بستیم هرگز شما ما را نخواهید بخشید.

گفتم برعکس اگر علت آنرا بگوئید، نه فقط مکدر نخواهم‌شد بلکه باسپاسگزاری ازاین‌جا خواهم رفت.

دختر جوان گفت شب گذشته ما دچار اشتباه بزرگی شدیم‌وعلت‌اشتباه این‌بود که‌چندهفته قبل یکی‌اززندانیان که ازطرف پدرمن محکوم شده‌بود (زیرا پدرم قاضی است) ودوره‌حبس اومنقضی می‌شد اززندان نامه‌ای‌بپدرم نوشت وباشاره فهمانید بمحض اینکه اززندان خارج شود از پدرم که سبب محکومیت‌او گردیده‌است‌انتقام‌خواهد گرفت.

این‌موضوع باعث اضطراب ما شد وبخصوص شب گذشته ازاین‌جهت مضطرب‌شدیم که نه پدرم ونه باغبان‌ما دراین‌منزل نبودند.

گفتم ازاین‌قرار دیشب شماتصور کردید که‌من‌همان محبوسی‌هستم که از زندان بیرون آمده‌ام ومیخواهم‌ازپدر شما انتقام‌بگیرم.

دختر‌جوان قدری قرمزشدو گفت مادراین‌خانه بیش ازدونفر زن واین دودختر کوچك که خواهران‌من هستند نبودیم‌ووقتی‌شما آمدید خیلی‌ترسیدیم وخواستیم این‌طور نشان بدهیم که‌عده زیادی ازمردهادراین‌خانه هستند.

گفتم پس‌بهمین جهت دیشب‌برای صرف‌غذا بمن کارد ندادید؟

دختر‌جوان گفت‌بلی

گفتم‌تبریك عرض میکنم‌وبراستی دیشب‌شما نقش خود را خیلی خوب بازی کردید.

آیا این‌زن دیگر که می گوئید خدمتکار شماست؟

دختر جوان گفت بلی.... گفتم باور کنید که دیشب من خیلی‌ترسیدم‌و در تمام عمر دچارچنین‌وحشتی نشده بودم.

دختر‌جواب گفت معذرت‌میخواهم ولی شما وضع دیشب ما را در نظر بیاورید ماراخواهید بخشید، خصوصاً اگر بدانید که ما شب گذشته چقدر زحمت کشیدیم و با چه دقتی صدای پای مردها را تقلید میکردیم‌وازمقابل اطاق شما میگذشتیم‌وبطبقه بالامیرفتیم وبعد چراغ را خاموش‌میکردیم و با نوك پا... آهسته مراجعت مینمودیم و دو باره به تقلید قدم های مردها بالا میرفتیم.

گفتم از این قرار وقتی که من برای خوابیدن بالا رفتم کسی‌درطبقه فوقانی نبود؟

دخترجواب گفت بهیچوجه وفقط دوخواهر کوچك من دریکی‌ازاطاقها پشت میز نشسته بودند وبشقابهاوکارد وچنگال را بصدا درمیآوردند که شما تصور کنید عده زیادی در آن‌اطاق هستند.

گفتم دیشب برای من بر اثر وحشت و اضطراب باندازه یکسال طولانی‌جلوه کرد وبعدوضع‌شب گذشته خود را... وتصوراتی راکه میکردم برای دخترجوان حکایت نمودم واو خیلی شرمنده ونا راحت‌شدو گفت من میدانم با چه‌زبان از شما معذرت بخواهم وچگونه بدرگاه خداوند از این‌آزار وشکنجه باطنی که بشمادادم استغفار کنم.

گفتم‌چطور شدکه امروز برخلاف شب گذشته بدون سوء ظن، برای‌من صبحانه آوردیدواطاق‌راباز کردید.

یك مرتبه دیگر میزبان‌من‌سرخ شد وگفت دیشب قبل از این که بخوابیم مارگریت بفکر افتاد که جیب های‌نیم تنه‌شمارا که‌درآشپزخانه بود بازرسی کند.

پرسیدم که مقصودتان از مارگریت آیا خدمتکار شماست؟

گفت: بلی ووقتی‌که جیب‌های شمارا بازرسی کرد وکاغذ های آن‌را بمن‌نشان داد ماباشتباه خود پی‌بردیم ودانستیم که شما آقای (هربرستون) هستید که درمجلات نویسندگی میکنید وپدرتان ازبازرگانان محترم است و من وقتی متوجه شدم که لباس کهنه باغبان خودمان‌را بشماپوشانیده‌ام‌خیلی خجالت کشیدم.

گفتم اجازه می‌دهید یك سئوال دیگر ازشما بکنم؟

میزبان گفت بفرمائید.

گفتم‌شب گذشته من احساس کردم که چند نفر یك شیئی سنگین‌را حمل می‌کنند و بعدآن جسم‌را پشت دیوار اطاق من گذاشتند.

آیاممکن است‌بفرمائید آن‌شیئی چه بود؟

میزبان زیبای من گفت من و (مارگریت) برای‌مزیداطمینان‌میزسنگینی راآوردیم وپشت دراطاق‌شما گذاشتیم ولی بعداز اینکه شمارا شناختیم‌دیدیم اگر بخواهیم میزرا شبانه برداریم و در اطاق شمارا که قفل‌بود بکشائیم شما از خواب بیدار خواهیدشد و ترجیح دادیم که این‌کار هارا بصبح محول کنیم.

دراین‌موقع یکی از دختربچه‌ها خطاب بمیزبان گفت:

استر... استر... چرانمیآئید؟ کجاهستید؟

آنوقت فهمیدم که نام دوشیزه جوان (استر) است وگفتم آیا اجازه می‌دهید که یکمرتبه دیگر... و این مرتبه موقع روز به‌ملاقات شما بیایم؟...

(استر) گفت البته ودرآن موقع پدرم اینجا خواهدبود و شما باپدرم آشنا خواهیدشد.

گفتم اینك خدا حافظ وبامید دیدار...

(استر) گفت آقا یکمرتبه دیگر من ازشما معذرت میخواهم و خیلی متاسف هستم که این سوء تفاهم عجیب، آن‌همه باعث زحمت واذیت شما شد.

موقعی که سوار دوچرخه بطرف (کوئین‌تون) میرفتم همه‌اش در فکر این‌واقعه حیرت‌آور ومضحك بودم و درباز گشت واقعه‌را برای پدرومادرم حکایت کردم وآنها مایل شدند که این دختر با هوش و مدبررا ببینند.

...

سال‌ها از آن تاریخ می گذرد و مدت مدیدی است که مازن وشوهر هستیم واطفال‌ما بالنسبه بزرك‌شده‌اند بااین ترتیب هروقت که تنها میمانیم ومیخواهیم بیاد دوره گذشته بیفتیم‌من میگویم:

(استر)... آیاآنشب بارانی ومه‌آلود رابخاطر داری؟.

- پایان -

بیمارستان وزایشگاه کاخ

تحت نظر دکتر بیژن

جراح متخصص بیماریهای زنان وزایمان - جراحی‌عمومی

درتمام مواقع شبانه روز درخیابان کاخ‌جنوبی از بیماران پذیرائی میشود سرویس‌گوش وحلق وبینی وچشم پزشکی تحت نظرمتخصصین اداره‌میشود

آ-۹۳۱۱ ۳-۳

برنامهٔ حرکت اتوکار های شرکت ترانسپورت

درجه ۱

اصفهان - یزد-رفسنجان کرمان - شنبه- دوشنبه چهارشنبه

مشهد - یکشنبه - سه‌شنبه - پنجشنبه

مشهد - اصفهان درجه۲ همه‌روزه صبح وعصر

برای تهیه بلیط به ترانسپورت بنگاه قم شمس‌العماره

یا تلفن ۴۲۶۰ - ۵۷۵۸ مراجعه فرمائید.

آ-۹۰۵۹ -۱-

هرنیفن — HORNYPHON

رادیو های برقی هرنیفن که‌قبل ازجنك تا بامروز در ایران سابقه دارد و از حیث قشنگی وصافی صدا بی نظیر می باشد مدل های ۱۹۵۰ آن جدیداً وارد شده

آ-۸۹۴۸ ۷-۴

فتق بند آلمانی

جیر - دنباله‌دار- کشی وفری بچه‌و بزرك برای داروئی اعتمادقائم مقامی ناصریه رسید

آ-۹۰۹۷ ۴-۴

کاواهای جدید آخرین مد مارك ارینتی گرات - به به - اسکی‌سواره- نیویورکی زنجیری، نازك وضخیم ۲و۳و۴و۸لا رسیداانتخاب چهارراه لاله‌زار - انتخاب‌شاه‌آباد - انتخاب چهارراه یوسف‌آباد

آ-۹۴۴۴ ۱-۲

باقرص ترك تریاك وتیامینه ویرا

که آخرین اسلوب فنی تهیه شده است بدون هیچگونه عارضه کسالتی

ترياك را ترك كنيد

آخرین

آ-۸۰۷۳ ۱۰-۱۰

مبارزه باگرانفروشی دارو

بویژه پنی سیلین شروع شد

درنتیجه‌ملاقات ومذاکرات حضوری آقایان دکتر هاشم‌بری ومهندس کاشانی

در کشور امریکا بااولیای کارخانه معروف دارو سازی کوتر CUTTER

که محصولات آن شهرت جهانی‌داشته وازحیث خوبی وتاثیرمورد اطمینان پزشگان محترم می‌باشد

هیئت مدیره کارخانه کوتر CUTTER موافقت‌کرده‌اند که فقط برای کشور عزیزمان درقیمت

کلیه محصولات‌کوتر بخصوص درپنی‌سیلین تخفیف کلی قائل‌شده ومقدارزیادی پنی‌سیلین

دراختیار ما بگذارند

آقایان پزشگان محترم ومدیران داروخانه‌ها

برای قدردانی ازخدمات آقای دکتر هاشم‌بری ازاین موقعیت بنفع‌بیماران

استفاده فرمائید. اولین‌پارتی پنی‌سیلین ۴۰۰ هزارواحدی کوتر (قابل‌مصرف‌نافوریه ۱۹۵۲) وارد وبهای (هرشیشه ۱۹ ریال) دردسترس عموم گذاشته شده‌است. به‌بیماران بی‌بضاعت با راهنمائی آقایان پزشگان پنی‌سیلین ۴۰۰ هزار واحدی کوتر مجانا داده خواهدشد.

نماینده انحصاری‌شرکت بازرگانی ب.کا مرکزفروش: بنگاه داروئی امانت ناصرخسرو

آ-۹۳۲۵ ۲-۲

بخاری دوترم

که برای هرمکانی جداگانه درنظر گرفته میشود مسئله گرم نمودن منزل و یا اداره شما را بخوبی حل مینماید

حرارت دوترم سالم منظم با صرفه میباشد

نصب بخاری دوترم توسط متخصصین این شرکت انجام میگیرد

برای کسب اطلاع و توضیح به:

شرکت سهامی صنعتی و تجارتی ایران

خیابان سوم اسفند ۲۳۳ مراجعه فرمائید

در نظر داشته باشید

دو ترم

بهترین بخاری شناخته شده است؟

دو ترم

یعنی مرغوبی جنس

DUO-THERM دو ترم

از نظر تکامل قابل تطبیق نیست

محصول کارخانجات آر. سی. آ. RCA

آ-۹۲۱۳ ۲-۲

Lux

راحت‌ترین وسیله مسافرت

رشت	همه روزه
پهلوی	«
اصفهان	«
شیراز	«
تبریز	شنبه- یکشنبه -سه‌شنبه-پنجشنبه یکسره
مشهد	شنبه- دوشنبه - چهارشنبه

برای تهیه بلیط به ت.ت.ت چهارراه یوسف‌آباد وخیابان شاهرضا خیابان ناصرخسرو پشت بانك‌شاهی مراجعه فرمائید.

تلفن ۵۱۲۳ - ۹۷۸۸ - ۹۳۲۳

آ-۹۰۶۰ -۱-

آگهی تمدید مناقصه

شرکت مصالح ساختمانی بدینوسیله مناقصه خرید ۲۲۹ قلم لوازم فنی مورد نیاز کارخانه سیمان را طبق مشخصات موجود در دفتر شرکت تمدید می‌نماید.

شرکت کنندگان باید قبلا صدی۵ از مبلغ کل پیشنهادی خود را بحساب ۵۱۱۲۲ بعنوان سپرده بیانك ملی‌مرکز منظور وبرك بستانکار آنرا ضمیمه پیشنهاد خود نمایند.

پیشنهادات بایستی درپاکت لاك‌ومهرشده تاآخر وقت اداری روز یکشنبه ۱۴ آبانماه بدفتر شرکت واقع درقرب کارخانه سیمان تسلیم ورسید دریافت دارند.

پیشنهادات‌واصله درساعت ۱۰صبح روزسه‌شنبه ۱۶ آبانماه درقسمت خرید شرکت‌باحضور پیشنهاد دهندگان‌باز وخوانده خواهدشد به‌پیشنهاداتی که فاقد سپرده بوده ویامشروط باشدویاچك ووجه‌نقد ضمیمه داشته باشد ترتیب اثر داده نخواهد شد.

شرکت دررد یاقبول یك یاکلیه پیشنهادات واصله‌مختار خواهد بود

آ-۹۳۱۹ ۲-۲ شرکت‌سهامی مصالح‌ساختمانی

ایران پیما

گیلان - مازندران - گرگان

اتوکارهای آخرین مدل ایران‌پیما همه‌روزه بکلیه نقاط مازندران و گیلان‌وهمچنین‌روزهای‌یك‌شنبه‌وسه‌شنبه‌وپنجشنبه بساری‌و گرگان‌وبالعکس‌حرکت ومسافری پذیرد.

نشانی:خیابان سعدی‌پشت‌بانك شاهنشاهی تلفن۷۱۱۳ دفترایران‌پیما

شعبه خیابان بوذرجمهری مقابل بازار آهنگرها تلفن ۶۲۹۱

« پامنار « ۹۲۷۹

آ-۹۰۶۱ -۱-

مژده باهالی محترم اهواز

انتظار شما بپایان رسید مهمانخانه پارك هتل واقع درخیابان‌پهلوی بابهترین وسائل افتتاح وبرای پذیرائی اهالی وخانواده‌های محترم اهواز ومسافرین عزیز شبانه روز آماده است خستگی روزانه خود را باخوراك های لذیذ درباغ مصفای پارك‌هتل برطرف نمائید.

آ-۸۹۳۶ ۱۰-۵

انعکاس افکار و نظریات عمومی

مردم چه میخواهند و چه میگویند؟

آیا اگر در پرداخت حقوق مهلت کمتری داده میشد بهتر بود؟

آقای ژ. ا. فریدی از تهران شرحی در باره مدت پرداخت حقوق نوشته و پیشنهاد میکنند که اگر ادارات و کارخانه‌های دولتی و ملی بجای ماهی یکبار حقوق اعضاء و کارمندان را در دو نوبت در پانزدهم و آخر هر ماه بپردازند جریان پول سریعتر شده و کارگران و کارمندان بهتر خواهند توانست هزینه زندگانی خویش را مصرف کنند.

بدیهی است از نقطه نظر اقتصادی هم جریان پول سریع صورت خواهد گرفت.

در کشورهای خارجه حقوق هر هفته پرداخته میشود و کرایه خانه هم هفتگی دریافت میگردد و در نتیجه هیچکس بارخود را باندازه یك کارگر و یا کارمند ایرانی احساس نمیکند و بعلاوه در مورد کسانی که درآمد آنها اجازه پس انداز میدهد نیز سودمند است چه آسانتر است دفعه‌ای ده ریال ذخیره نمود تا اینکه ماهی چهل ریال....

در این باره خوبست خوانندگان گرامی اطلاعات نیز که در این باره اطلاعاتی دارند از لحاظ تبادل افکار اظهار نظر نمایند تا موضوع بخوبی علاجی شده و مورد توجه و نظر دولت نیز قرار گیرد.

از خوشبختی و رفاهیت شما و من سهمی نصیب دیگران و از خوشبختی و رفاهیت دیگران سهمی نصیب من و شما میشود

آقای علی وکیلی ضمن نامه‌ای پانزده مطلب مفید و قابل استفاده نوشته‌اند که از امروز در هر شماره از این ستون سه مطلب آن انتخاب و چاپ خواهد شد:

۱- کشور و ملت ایران باثروتهای طبیعی و استعدادهای خداداده قابل و لایق هر گونه ترقی و تعالی است.

۲- یگانه مانع ترقی و تعالی این کشور و ملت جهل و فقر است. فقر هم زائیده جهل است باید کوشید تا جهل را از بین برد.

۳- چهل سال که سویس بودم بیسوادی یك پیرمرد هفتاد ساله را برای کشور و ملت سویس ننگ می شمردند!!

کشور سویس که یك چهلم سرزمین ایران و بیش از چهار ملیون و نیم جمعیت دارد در دو جنگ مهیب بین چهار دولت معظم متحارب قرار گرفته بود ولی یك سرباز بیگانه نتوانست بآنجا وارد شود برای آنکه دانا بودند و می فهمیدند چه کنند.

بکشور ما که اینهمه کنار بودیم اینقدر خسارت و زحمت وارد کردند برای اینکه نمیدانستیم چه کنیم.

چرا چای را هنوز هم گران میفروشند؟

آقای غلامرضا محمدی مینویسند:

با اینکه شهرداری تهران با موافقت صنف قهوه‌چی نرخ چای را پنجاه دینار تعیین کرده است در هیچیك از قهوه خانه‌ها چای را کمتر از هفتاد و پنج دینار نمیفروشند و معلوم نیست چرا بنرخی که با نظر صنف خود تعیین کرده اند تسلیم و موافق نیستند.

اسفالت و نظافت خیابان سینا

آقای دکتر سید محمد طباطبائی پزشك قانونی طی نامه‌ای که بروزنامه نوشته‌اند تذکر داده‌اند که با آنکه خیابان سینا از پرجمعیت ترین خیابانهای تهران است معهذا شهرداری کوچکترین توجهی نسبت بمسائل بهداشت و نظافت آن نمیکند و اسفالت آن مدتهاست در بوته اجمال مانده است!

اگر شهرداری تصمیم باسفالت این خیابان بگیرد ساکنین این محل بدون استثناء حاضرند بهای اسفالت را بپردازند.

آقای دکتر طباطبائی تقاضای عطف توجه شهرداری را نسبت بنظافت و اسفالت آن نموده‌اند.

یك درمانگاه میخواهیم

آقای باقر طائب پوراز طرف جمعیت محل شرق شهباز نامه‌ای باداره نوشته وضمن آن تذکر داده‌اند که در قسمت شرق شهباز بیش از پنجاه هزار نفر سکونت دارند که فاقد همه گونه وسائل زندگانی هستند و تا کنون از مزایای شهرداری نیز بی نصیب مانده‌اند

فعلا تقاضا داریم شهرداری در اسفالت خیابانها و وزارت بهداری یا مؤسسات خیریه در ایجاد یکدرمانگاه برای این محل اقدام فوری بنمایند

تقاضای تمدید پرداخت اقساط را دارند

نامه‌ای بامضاء هیئت نمایندگان جمعیت خریداران اراضی باغشاه بعنوان مدیر ما باداره روزنامه رسیده‌است که طی آن درخواست نموده‌اند که چون کارمندان خریدار اراضی باغشاه نسبت بپرداخت اقساط سنگین آن توانائی ندارند شایسته است اولیاء وزارت جنگ در این باره تجدید نظری بنمایند و نسبت بتمدید مدت اقساط مساعدتی بکنند تا موجبات رفاه و در نتیجه پرداخت اقساط زمین از طرف کارمندان خریدار فراهم آید.

وضع اداری و اجتماعی شهرضا باید اصلاح شود

از طرف عده‌ای از اهالی شهرضا آقای دکتر خلیق سپهر شرحی در باب اوضاع اجتماعی و اداری شهرضا نوشته و در پایان از دولت خواسته‌اند که وضع اداری و اجتماعی این شهرستان را مورد بررسی و تدقیق قرار داده و بناله و فریاد مردم بدبخت این سامان که در پی حقوق از دست رفته خود میباشند توجه نموده و اقدام مؤثری بعمل آورد.

تقاضای برقراری کمك هزینه اطفال

آقای احمد روشن قیاس علی نامه‌ای که بآقای نخست وزیر نوشته‌اند از سابقه مدت خدمت خود در بنگاه راه آهن تذکراتی داده و یادآوری کرده‌اند که با اینکه حقوق ثابتم ۳ هزار و پانصد و بیست ریال و بیش از سایرین است بعلت داشتن عائله سنگین از عهده مخارج آنان بر نمیایم و طبق مقررات ناقص کشور چون حقوقی که بیش از دو هزار ریال است مشمول کمك خرج اطفال نمیگردد از این جهت کارگران معیل بسیاری در تنگنای زندگانی سخت در فشار مضیقه مالی هستند و از جناب آقای نخست وزیر انتظار دارند همانطوریکه اکنون نسبت بافراد لشکری عمل میشود طرحی تهیه و بمجلس شورای ملی تقدیم دارند تا در باره کارمندان کشوری هم بدون تبعیض این کمك عملی و اجرا گردد.

مسلم است که اجرای چنین طرحی بگشایش زندگانی بسیاری از کارگران و کارمندان معیل کمك خواهد نمود.

شکایت صیادان ماهی

نامه‌ای بامضاء عده زیادی از صیادان ماهی ساحل دریای خزر باداره رسیده است که طی آن شکایت دارند شرکت ماهی ایران تضییقاتی در کار آنها فراهم آورده‌است. نامبردگان می نویسند:

ما بدسته‌های ۳۵ نفری تقسیم شده و دارای هفتاد دستگاه تور متحرك می باشیم که شغل آبا و اجدادی ما نیز صید ماهی بوده‌است و در اثر این شغل جمعیتی در حدود دو هزار و پانصد نفر ارتزاق می کنند اخیرا شرکت بجای کمك باین صیادان مقررات ظالمانه‌ای وضع نموده و مقرر داشته است که هر دستگاه تور از هفتاد هزار تا ۱۵۰ هزار ریال در صندوق شرکت تودیع کنند و کلیه حاصل صید بامخارج و ادوات خودمان بقیمت نازلی تسلیم گردد چون این مقررات ظالمانه بوده و با این اوضاع بحران آمیز اقتصادی بصرفه و صلاح صیادان نیست تقاضای تجدید نظر در این مقررات را داریم و انتظار داریم مقامات مسئول تجدید نظری در پیشنهاد خود نموده و رعایت حال ما را هم در نظر بگیرند ما حاضریم کلیه صید خود ما را بقیمت عادله با حفظ منافع شرکت شیلات بدون توقع مساعدتی تحویل دهیم.

بر حقوق گمرکی لوازم طبی افزوده‌اند

نامه‌ای بامضاء بنگاههای بازرگانی وارد کننده لوازم جراحی و فنی باداره رسیده است که طی آن چنین مینویسند:

اینجانبان وارد کنندگان لوازم طبی و جراحی و دندانسازی که باسود کم این کالا را وارد کشور میکردیم و از این راه ببهداشت عمومی خدمت مینمودیم اکنون در اثر مقررات تعرفه جدید دچار زیان شده‌ایم زیرا تعرفه سابق میزان حقوق گمرکی را عادلانه تعیین نکرده بود در تعرفه جدید هم بجای کاهش آن را ترقی و افزایش داده‌اند و با این ترقی فوق العاده حقوق گمرکی قادر نخواهیم بود کالای خود را از گمرك خارج کنیم و چون منظور نظر مقامات عالیه تامین بهداشت عمومی است و تامین بهداشت هم با واردشدن اینگونه لوازم طبی که مورد احتیاج عموم است فراهم میگردد جا دارد مقامات مسئول در تعرفه جدید تجدید نظری نموده و حقوق گمرکی لوازم طبی را بمیزان عادلانه‌ای کاهش دهند تا ما بتوانیم بشغل خود ادامه داده و موجبات تامین و تهیه وسایل بهداشتی را فراهم آوریم.

باز هم راجع بترن حضرت عبدالعظیم

آقای میرمحمد تقوی ساکن چهار راه عباسی که شب تاسوعا با خانواده خود با ترن بحضرت عبدالعظیم میروند شرحی از بدی وضع مسافرت با این ترن نوشته و شرح میدهند که چگونه جمعی از اوباش و اراذل موجبات سلب آسایش خاطر مسافرین را فراهم میآورند.

آقای تقوی پس از شرح تفصیل آن راه حل این کار را بعقیده خود منحصر به اجرای موارد زیر کرده‌اند:

۱- اصولا اکنون که مدت امتیاز کمپانی خط مزبور بسر آمده و خاتمه یافته این خط برچیده و متروك شود.

۲- درصورتیکه باز هم باید از این خط استفاده شود خطوط و واگن های آن تعویض و بصورتی در آید که شایستگی پایتخت کشور شاهنشاهی را که دارای یکمیلیون نفوس است دارا شود و باوضع و محیط امروز مطابقت کند.

۳- امروز در پایتختها و اغلب شهرهای مترقی کشورهای عالم از ترن های برقی و چند طبقه استفاده میشود کمپانی بلژیکی خط مزبور خوبست دیگر از این وسیله چشم پوشی کند و از حلوا خوری آن استفاده کند و یا اقلا از مقامات شهربانی یا ژاندارمری و یا دژبانی تقاضا کند که یك پست مامور انتظامی برقرار شود تا از وقوع اغتشاش ناشایست جلوگیری شود.

۴- اگر واقعا مقامی برای حفظ و استقرار نظم و ترتیب بخواهد در این خط اقدام کند وجود یك پلیس مختصر کافی است که بخوبی متخلفین را مجازات و نظم و ترتیب را برقرار کند.

راجع بقانون استقلال شهرداریها

از کردکوی آقای یوسف آلا طی نامه‌ای که نوشته‌اند از طرح پیشنهادی راجع بتغییر دو ماده از قانون استقلال شهرداریها تحسین نموده و پیشنهاد کرده‌اند که یکی از مواد پیشنهادی به ترتیب زیر اصلاح گردد:

(انجمن میتواند از بین خود و یا سایر طبقات یکنفر را بسمت شهردار انتخاب و بوزارت کشور معرفی نماید.)

عدم حسن نیت بعضی از مالکین

آقای عسگر گیاهی از طرف رعایای هرچکان شهرکرد شرحی در باره اجرای دستور نخست وزیری دائر به پرداخت دین رعایا نوشته و تذکر داده‌است که اجرای این دستور دائر بر اینکه خود جنس را بدهند در اثر عدم حسن نیت عده‌ای از مالکین باشکال برخورده است زیرا مالکین در گذشته فکر امروز را کرده و اسناد پولی گرفته و فعلا باصدور اجرائیه طلب خود را بچند برابر سابق وصول میکنند.

۱۰۰ ریال مژدگانی

عصائی چوبی که یادگاری و مورد علاقه بوده در یك تاکسی جا مانده از راننده تاکسی تقاضا میشود بنشانی زیر رجوع و یا ارائه آن ۱۰۰ ریال مژدگانی دریافت دارد.

اول خیابان باب همایون - میکانیکی ماشینهای تحریر عظیمی

آ-۹۴۷۶

معالجه قطعی گوش درد اطفال

دکتر آیدین

از شاگرد مجلس شورای ملی و متخصص بیماریهای گوش - گلو - بینی و چشم

پذیرائی ۵ تا ۸ بعد از ظهر

نشانی - میدان بهارستان طبقه فوقانی کافه یاس

آ-۹۴۷۱ ۱-۸

کشف مهم طبی

ترک مرفین و شیره و تریاك با آمپول از ۲ الی ۵ روز بدون عارضه

دکتر محمد واوخواه

فارغ التحصیل سابق بیمارستانهای پاریس و ژنو و ایستیتوت متخصص امراض داخلی ضعف و سستی اعصاب

اول لاله زار از طرف تریاکخانه از ۴-۸ بعد از ظهر

آ-۹۲۵۵ ۱-۳

انگلیسی را در لندن بیاموزید

London School of English.
319 Oxford Street, London, W. 1.

بهترین مدارس است - برای گذراندن هر امتحانی کلاس عمومی و خصوصی دائر است.

آ-۸۶۸۵-۱ ۲-۶

آ-۹۴۷۹

آ-۹۴۵۴ ۱-۴

قنادی دیلکس خیابان شاهرضا مقابل پمپ بنزین به یك خانم فروشنده نیازمند است.

آ-۹۴۶۲

اسانس هل

واردشد - داروئی اعتماد قائم مقامی ناصریه

آ-۹۰۹۸ ۳-۳

یکنفر مترجم انگلیسی

بسیار زبردست و با سابقه کاملا وارد در کار تجارت که بزبان فرانسه نیز آشناست بعد از ظهر ها جویای کار است. براهنمای اطلاعات شماره ۱۸۲ مراجعه شود.

آ-۹۴۴۹

سمنتیت

چسب همه چیز چسبان

داروخانه نامی - چهارراه لاله زار

آ-۸۹۰۴ ۵-۵

چسب دکترین

بهترین چسب برای چسباندن اتیکت روی شیشه - چوب - مقوا

بنگاه گراورسازی امروز

فروشنده لوازم چاپخانه

خیابان فردوسی مقابل کوچه خندان

آ-۹۰۶۶ -۱-

درمان قطعی سوزاك

امراض زنانه مقاربتی جلدی خیابان شاهپور جنب سینما میامی دکتر جلال بهی زاد

آ۷۸۷۴ ۱۰-۱۰

PENICILLIN S.R — DIHYDROSTREPTOMYCIN

Parke Davis

هدیه جدید کارخانجات پارک دویس بعالم پزشکی

با

ترکیب دوآنتی بیوتیك ممتاز

بنام

PENICILLIN S-R

with

DIHYDROSTREPTOMYCIN

که هر شیشه آن حاوی مواد زیر است

Crystalline procaine penicillin-G	300,000 units
Crystalline sodium penicillin-G	100,000 units
Dihydrostreptomycin (as the sulfate)	1.0 Gm.

آ-۹۴۷۸

آگهی

شرکتی باسرمایه بیست و پنج میلیون ریال بتعداد پنج هزار برگ سهم پنجهزار ریالی بمنظور معاملات بازرگانی خارجی در شرف تاسیس است برای تمرکز سرمایه حسابی بشماره ۳۷۴۱ در بانك ملی رشت بنام شرکت سهامی واردات و صادرات بازرگانی خارجی گیلان افتتاح و موسسین این شرکت مبلغ چهار میلیون و پنجاه هزار ریال سرمایه شرکت را تقبل و تعهد نموده‌اند و بقیه را باختیار عموم آقایان بازرگانان محترم استان یکم و قاطبه اهالی گیلان در استان و تمام کشور میگذارد که از تاریخ آگهی الی ۲۵ آبانماه سال جاری هر کس مایل بمشارکت هر مبلغ از سرمایه شرکت باشد (با رعایت قطعات سهام پنجهزار ریالی) صدی چهل آنرا بحساب بالا کارسازی و فیش بانك را دریافت نموده و بدفتر شرکت که موقتا همه روزه از ساعت ۸ صبح الی ۱۲ در اطاق بازرگانی رشت دائر خواهد بود ارائه و ثبت نام نمایند بدیهی است حق تقدم با کسانی خواهد بود که در شماره فیش بانك و تاریخ و جه پرداختی مقدم باشند.

محمدعلی نصرتیان - محمود محمودی - مهندس نعمت سمیعی - زین العابدین داداش زاده - محمدباقر کریم - یوسف سلطانی فضل صادق سمیعی - نصرت محمد مسیب - عسگری حسین و حدائی احمد یلشهازه داود داوردوست احمد اریشمی - محمدعلی تقی زاده میلانی عبدالله قاسمیان صمد بالازاده یوسف محلوجی کریم نصرتیان - قنبر چهاردهی - میر رئیسی - جعفر قاسم زاده هدایت قوامزاده

آ-۹۴۸۶

عرض تشکر

از کلیه فامیل - دوستان و آشنایانیکه در مصیبت وارده فوت همشیره و پدر اینجانبان حضورا و یا تلگرافا اظهار همدردی فرمودند سپاسگذاری نموده‌اند و چنانچه در شرفیابی و یا پاسخ نامه‌ها تاخیری حاصل گردد بعلت تالم روحی بدینوسیله معذرت میخواهد.

فخرالتاج خلوتی - منوچهر خلوتی - سهراب خلوتی

آ-۹۴۸۰

مراجعت از اروپا

جناب آقای دکتر عیسی رفیع که در مراجعت از اروپا در منزل اینجانب وارد شده بودند اینك در خیابان پاستور کوچه عسجدی مقابل سفارت چین از دوستان پذیرائی مینمایند.

آ-۹۴۹۱ ۱-۲ دکتر ارفع

انگلیسی - دفترداری - ماشین نویسی - ابتدائی

را در کوتاهترین مدت زیر نظر بهترین دبیران بیاموزید

آکادمی تربیت - توپخانه اول فردوسی جنب کوچه خندان

آ-۹۴۸۹ ۱-۲

پیشنهاد شرکت

بشکاهی که ماهیانه درآمد مسلم و مشخص دارد مدیر آن بواسطه مشغله خارجی نمی‌تواند بکلیه کارهای آن رسیدگی نماید مایل است با وانی تحصیل کرده و فعال که سرمایه مختصر و ضمانت مکفی بپرداخته باشد شرکت نموده و قسمتی از امور بنگاه مزبور را در اختیار ایشان بگذارد داوطلبان هر روز از ساعت ۷ تا ۹ بعد از ظهر باداروخانه آسیا مقابل بانکملی مرکز مراجعه نمایند.

آ-۹۴۸۸ ۱-۳

آگهی

بدینوسیله بعلی فرزند حسینعلی شهرت عزیزی متولد ۱۲۹۵ قزوین ساکن قزوین و محمد باقر فرزند فرخ شهرت تاجبخش شماره شناسنامه ۴۵۵۵ صادره تهران ساکن ساری که قبلا ژاندارم بوده‌اند و فعلا مجهول المکان و باتهام تهدید و اذیت و آزار و اخاذی از رعیت تحت تعقیب می‌باشند اخطار میشود که از تاریخ آخرین انتشار این آگهی ظرف دو ماه خود را بشعبه بازپرسی تیپ مستقل گرگان معرفی نمایند و در صورت عدم حضور غیابا رسیدگی خواهد شد این آگهی در سه نوبت متوالی در روزنامه رسمی کشور منتشر میشود.

بازپرس تیپ مستقل گرگان - سروان سوارکمیلی

آ-۹۴۹۲ ۱-۳

رقابت بی نظیر

از این تاریخ پماد زمبوك ۵ ریال بنگاه داروئی سلامت

آ-۹۴۹۳ ۱-۲

تثبیت نرخ ارز

بقیه ازصفحه اول

داد واین موضوع قابل توجه است زیرا درمقابل استملاکی که درمجلس شورای ملی وسنا درباره وصول این تفاوت بعمل آمد وتوضیح لازم داده نشده واین سوءتفاهم هم حاصل شده که دولت بدون مجوز برای خود تحصیل درآمدی کرده درصورتیکه درحقیقت این طور نیست وزارت دارائی درمقابل این درآمد طبق تصویبنامه های صادره وموجود برای تنزل هزینه زندگانی دربهای کالاهای انحصاری تخفیف داده است.

۲)- سیاست آقای ابتهاج که مورد قبول دولت واقع شده بوداین حسن راداشت که تکلیف وارد کننده برای تهیه ارز در صورت دردست داشتن سهمیه روشن بود ووارد کننده میدانست که بچه نرخ میتواند ارزلازم راتهیه نماید.

آقای ابتهاج برطبق تعهدی که بامقامات بین‌المللی بعمل امده بود، شاید در نظر داشت که این سیر تدریجی تنزل نرخ کواهینامه را ادامه دهد وبجائی برساند که نرخ خرید وفروش ارز برای مصارف بازرگانی و غیربازرگانی یکسان باشد ولی در سال گذشته موقعی که تقلیل صادرات محسوس وشکایت صادر کنندگان از کمی قیمت ارزبلند شداز تعقیب نظریه خود صرفنظر و موافقت کرد که تا مدتی نرخ کواهینامه ثابت بماند.

۳-علاوه بر ارزی که باپروانه کمیسیون ارز بنرخ رسمی فروخته میشد وآنچه که در مقابل پروانه ورود از طرف بانکهای مجاز برای وارد کنندگان، باقیمت رسمی باضافه بهای کواهینامه انتقال میبافت در بازار آزاد یا سیاه بر خلاف مقررات محدودیت معاملات ارز مقدار قابل ملاحظه پولهای خارجی بنرخی که تابع عرضه وتقاضابود معامله میکردید و اختیار آن ازدست بانکملی و کمیسیون ارز خارج وبمصرف مسافرتهای تفننی وخریدهای تجملی وانتقال سرمایه، مخصوصا سرمایه خارجیها میرسید.

در مورد نرخ ارز آزاد دربازار سیاه یك وضع بیقاعده بوجود آمده بود. باوجوداینکه در ظرف این سنوات اخیرهیچ نوع درآمد ارزی غیربازرگانی جدیدی برای مردم ودولت پیدا نشده وعده مسافرین که هرروز بدون دریافت ارز بنرخ رسمی مسافرت میکردند بالا رفته ودولت هم نسبت بحجاج وزائرین عتبات عالیات عمل میکرد که بامقررات ارزی تطبیق نمینمود.

با افزایش سریع و وحشت آور تقاضا، نرخ ارزدربازار سیاه تنزل پیدا میکرد وبانکملی ایران هیچ نوع زحمتی برای کشف ریشهٔ این مطلب که با افزایش تقاضا چرا قیمت تنزل پیدا میکند بخود نمیداد واین نتیجه را، بحساب موفقیت سیاست خود میگذاشت در صورتیکه در واقع افزایش عرضه ارز دربازار سیاه یاآزاد نتیجه کشاد بازی های بانکهای مجاز در افتتاح اعتبارات بود یعنی بانکهای مجاز بدون رسیدگی ودقت بقیمت اجناس وارداتی درمقابل اسناد بازرگانان با تقاضای آنها اعتبار ارزی باز وبدین وسیله ببازرگانان اجازه میدادند که مقداری ارزی را که بمنظور واردات تحصیل کرده‌اند بطریق غیر مجاز وارد کشور نموده و دربازار آزاد بنرخ عرضه وتقاضا خرید وفروش نمایند.

۴-بنا بر این در موقعیکه حکومت آقای رزم آرا مشغول کارشد برای ارز سه نرخ موجود بود:

اول نرخ رسمی که اساس آن نرخی بود که در ۱۳۲۰ آقای دکتر مشرف نفیسی معین کرده و بعدا در نتیجه تغییراتی که در نرخ لیره پیداشده بود تنزل پیدا کرد واین نرخ پایه‌ای از اشتباه نداشت.

دوم نرخ بازرگانی که همان نرخ فروش رسمی باضافه قیمت کواهینامه بود وبانکملی ایران نرخ کواهینامه را برای رسیدن بنرخ رسمی متدرجا تنزل میداد.

سوم نرخ بازارسیاه که باوجود افزایش تقاضا بعلت سوءسیاست بانکهای مجاز تنزل کرده بود.

۵)- دربین این عوامل مختلف آنچه که مسلم و غیرقابل تردید بود شکست بازار صادرات ایران بود. طوریکه رقم صادرات کشور به ۸ میلیون لیره درسال تنزل کرده و بنیه اقتصادی ومالی مردم ازشکست صادرات دچار ضعف غیر قابل تحملی شده و دلتنگی های انفرادی یا اجتماعی تجار از آقای ابتهاج مخصوصا از جهت محدودیت اعتبارات عدم رضایت صاحبان کارخانجات داخلی از عدم دریافتهای کمکهای مورد تقاضا باعث شد که اطاق بازرگانی طهران هم که دائما برحسب اقتضای زمان بین دو قطب حمایت واردات و صادرات درحرکت است در شکست صادرات مورد حمله برای سیاست بانك ملی پیدا کرد و تمام مسئولیت این وضع رابانك ملی ایران ورئیس آن که حقا مسئولیت قسمتی از آن راداشت چسبانید ودراطراف موضوع ماجرا و گفتگو زیادشد.

سیاست حمایت صادرات طرفداران تصادفی پیدا کرد جلسات شورای عالی اقتصاد مصرف مذاکره در این موضوع شد از این مذاکرات تصویبنامه بی اثری در هیئت دولت تصویب و ابلاغ گردید و تنها استفاده که طرفداران صادرات نمودند این بود که جلوی سیر تنزل بهای کواهینامه گرفته شد و بهای کواهینامه تثبیت گردید.

البته این محدودیت با نظر واقعی آقای ابتهاج که رسانیدن نرخ ارز بازرگانی بنرخ خرید وفروش رسمی بود مباینت داشت.

آقای دکتر نصر موقعیکه بسر کار آمد فکر حمایت وتشویق صادرات را که در موقع وزارت اقتصاد در سرداشت وبضرورت آن اعتقاد وایمان پیدا کرده بود بوسیله برقراری آزادی در فروش ارز صادراتی عملی کرد منظور آقای دکتر نصر این بود که باستثناء کالاهائی که مورد حاجت عمومی است وبرای ورود آن هنگامکان ارزدولتی بنرخ رسمی باضافه کواهینامه داده میشد برای سایر کالاهای وارد کنندگان ارز صادراتی تهیه وچون مقدارارزی که برای این قبیل واردات لازم بوداز حاصل صادرات تجاوز میکرد در اثر تقاضا نرخ ارز صادراتی ترقی کرده و افزایش نرخ ارز صادراتی که منتهی بترقی قیمت اجناس صادراتی میشد ازمحل تفاوت اجناس وارداتی غیر ضروری جبران گردد. نتیجه این تصمیم این شد که یك نرخ چهارمی هم بنرخ سه گانه بالا اضافه شد باستثنای قماش- قند و وشکر -دارو و لوازم طبی -وسائل حمل و نقل باری -انواع کاغذ و مطبوعات - لاستیك - چای آهن آلات و لوازم برق - پوست خام وهمچنین مواد اولیه کارخانجات و مواد شیمیائی ورنك و کارخانجات و ماشین آلات کشاورزی وصنعتی ومولد برق. برای سایراجناس وارد کنندگان می‌بایستی ارزصادراتی تهیه نمایند.

فکر آقای دکتر نصر صحیح بود افزایش بهای اجناسیکه باارزصادراتی وارد میشدقطعی بود ولی جای نگرانی داشت بدلیل اینکه:

اولا حمایت و تشویق صادرات بمراتب ضروری‌تر از ثابت ماندن بهای اتومبیل سواری یایخچال یا لوازم آرایش میباشد.

ثانیا برای حمایت صادرات هیچ راهی برای اعطاء کمك از بودجه دولت یاسایروجوه عمومی بنظر نمیرسید.

اگر آقای دکتر نصر مشکلات اجراء فکر خودرا قبلا پیش‌بینی و وسائل رفع آن مشکلات راشخصا فراهم ویابه پیشنهادات مفیدی که دراینزمینه شده بود ترتیب اثر میداد اجراء فکر ایشان باموفقیت پیشرفت میکردوغیر ازافزایش بهای اجناس غیر ضروری که درمقابل تشویق قطعی صادرات، ایرادکم ارزشی بود موجب دیگری برای انتقاد ازفکر ایشان دربین نبود

۶- این مشکلات درراه اجراء فکر آقای دکتر نصر ویادرطرز اجراء آن پیش آمد کرد و آقای دکتر نصر دررفع آنهادچاراشتباه شد.

وزارت اقتصادملی هم بایك سلسله تصمیمات خلق الساعه بر مشکلات افزود:

اول - شمول مقررات تصویبنامه مبنی برضرورت تهیه ارزصادراتی برای کالاهائیکه اسناد آنها بنرخ رسمی باضافه بهای کواهینامه قبول ویااعتبارات آنها بان نرخ بازشده بودمنصفانه و عملی نبود تاجروارد کننده میتوانست بیانکهای مجاز این ایرادرا داشته باشد که نرخ معامله همان نرخی است که اسنادبراساس آن صادرومبادله شده وتصمیم یکطرفی نمیتواند دراین موردمعتبرشناخته شود واتکاء باین اصل که نرخ معاملات ارزی تابع نرخ روزمعامله میباشد کافی برای اسقاط حق بازرگان نبوده. یابخصوص که روزمعامله هم ممکن است روزصدور اسنادیا گشایش اعتبار فرض شود نه روزپرداخت اجراء. این تصمیم برفرض هم که مورد قبول تاجرواقع شودعملی نبود.

زیراوارد کننده‌ای که اسناد کالارا دردست داشت ومجبور بتصفیه حساب خودبود نمیتوانست درانتظارارزصادراتی که جنس آن هنوزتهیه ویاصادر نشده باقی بماند غیرعملی بودن این تصمیم سریعا برخودآقای دکتر نصرهم معلوم ومنتهی بصدور تصویبنامه مجددی شد که بموجب آن بانکهای مجازموظف شدند که اسناد و اعتبارات بازرگانان رابشرط تعهد پرداخت ارزصادراتی درمدت ۶ماه تصفیه نمایند.

نتیجه این تصمیم غلط این شد که بانکهای مجاز از محل موجودی ارزی خود اسناد بازرگانان را تصفیه نمودندودرمقابل ارز صادراتی دریافت نداشتند، در دست آنها یکمقداری اوراق تعهد باقی مانده که بچه ترتیب واریخت خواهد شد هیچ معلوم نیست. اگر آقای دکتر نصر از اول در راه چاره این مشکل عدم شمول تصویبنامه را بااسناد موجودقبول کرده بوداین ضربت بریشه فکرصحیح ایشان وارد نشده و یکی ازموجبات صحیح عدم رضایت از بین رفته بود.

دوم - مشکل دیگری که پیش آمدکرد عدم توانائی صادر کننده بفروش ارزموجود خودبود. دررژیم تصویبنامه آقای دکتر نصر، صادر کننده راهی جزفروش ارزخود بقیمت بازار بوارد کننده نداشت مگر اینکه از تفاوت نرخ بازار صرفنظر میکرد و حاضر بفروش بیانك مجاز بنرخ رسمی میشد که آنهم نقض غرض بود. دراثر تصمیمی که برای تصفیه اسناد وارد کنندگان با اخذ تعهد بشرح بالا بعمل آمد صادر کننده برای ارزخودخریداری پیدا نکرد و دچار مضیقه مالی شد بانك کرد - حوادث بین المللی - مذاکرات تجارتی با شوروی وآلمان وارد کنندگان را مردد کرده و برای سفارش کالا منتظر پایان و روشن شدن نتیجه این اتفاقات شدند بالنتیجه اقدامی که شان آن حمایت و تشویق صادر کننده بود.

اولین نتیجه حتمی آن مضیقه مالی صادر کننده و بفروش نرسیدن ارز صادراتی شد رفع این مشکل هم با یك تصمیم خلق الساعه دیگری از طرف وزارت اقتصاد مبنی برخریدارز صادراتی ازطرف بانکهای مجاز با حق باز خرید از طرف صادر کننده ظاهرا بعمل آمد.

بالاجمال خریدار ارز صادراتی بیانك احاله و فروشنده ارزصادراتی هم بیانك سپرده شد.

اولی با تعهدبازفروش ارزموردحاجت خود را خرید دومی هم باتعهد باز خرید ارز صادراتی خودرا فروخت عرضه و تقاضاهر دو ازبین رفت.

برای ارز صادراتی یك نرخ مجازی بی تاثیر در حالت تنزل و بی ثبات باقی ماند دلالهای ارز و مخصوصا دارندگان آن ازترقی روز های اول بعد از صدور تصویب نامه استفاده سر شاری بردند و مبالغ مهمی عاید یهودیهای عرب وبغدادی کردید.

۷) - هر کس از این وضع شکایت داشته باشدحق دارد و دولت اگر در صدد اصلاح این وضع نباشد کوتاهی کرده است اماراه چاره چیست وچه اصولی را باید موردقبول قرار داد ودراجراءآن اصول دقت و بررسی نمود.

هیچ کس منکر اینکه قیمت ارزدر یك کشوری باید ثابت باشد نیست ولی قبول این فکر بطورمنطق آیا امکان پذیراست یاخیر.

تثبیت نرخ ارزمستلزم تعیین نرخ واحدی است درحدود ۴ نرخ موجود تثبیت ارز بچه نرخی مقدورمیباشد بین ۴ نرخ موجود نرخ رسمی ونرخ ارز صادراتی نرخهای اصلی ودو نرخ دیگر یعنی باتفاوت کواهینامه و نرخ بازار سیاه قبلی شناخته میشود.

ترقی نرخ رسمی یعنی ۹۴ ریال هرلیره مطلقاامکان پذیر نیست هیچکس درصدداین نیست که درخوشنامی آقای دکترمشرف شریك باشد وتحمل اثرات تصمیم یك نابغه مالی دیگری هم ردیف وهمشان ایشان بفاصله دوسال برای این مملکت واقعاغیرممکن است.

نرخ رسمی فعلی هم که باسطح قیمتها ومخصوصا باترقی قیمتها در دنیا نرخ قابل قبولی برای صادرات نخواهد بود تنزل نرخ ارزصادرات هم کاری غیر ممکن وغیرمنطقی است وهیچ کس نمی تواند جنبشی که دربازارصادرات پیدا شده ازبین برده وراه صادراترا که تنهاراه تولید اهالی این مملکت است مسدود نماید.

بنابراین راهی برای ترقی نرخ رسمی ارز وتنزل نرخ ارز صادراتی دربین نیست هرتثبیت نرخی که بعمل آید مستلزم وجود این دو نرخ اصلی است.

در باره ازبین بردن دو نرخ تبعی هم مشکلاتی موجوداست. دولت باستظهار در آمد کواهینامه مقداری از در آمدهای خودرا از دست داده ورقم این در آمد دربودجه دولت فوق العاده مؤثر است اگر دولت از این در آمدصرفنظر کندومالیات جدیدی تحمیل نماید اقدامی بهتر از آن نخواهد بود ولی نگرانی در اینجاست که دولت بمنظور تثبیت نرخ ارز از تفاوت بهای کواهینامه صرفنظر کند و این در آمد بی‌خرج را از دست بدهدو درمقابل برای جبران کسر بودجه خود مالیاتهای جدیدی وصول دو برابر در آمد فعلی را یك برابر باسم مالیات ویك برابر برای مخارج وصول بمردم تحمیل نماید وتاثیرات اقتصادی این عمل بدتر از تفاوت فعلی باشد. ترقی نرخ کواهی نامه تامیزان بهای ارزصادراتی هم امکان پذیر نیست اثر این تصمیم ترقی فوق العاده بهای اجناس وارداتی خواهدشد بطوریکه تولیدوصدور جنس بانرخ ارز صادراتی هم صرف نخواهد کرد. بااین توضیح بخوبی معلوم می شود که جز باصرف نظر کردن از در آمد کواهینامه بدون دریافت مالیات تازه هیچ اقدام دیگری برای از بین بردن این نرخ تبعی موجود نیست و باوضع حاضر هم تصور نمی رود که خزانه دولت بتواند تحمل این خسارت رابنماید از بین رفتن نرخ چهارم یعنی نرخ بازارسیاه هم فقط با الغاء مقررات ارزی ممکن است و آن هم بدلیل اینکه تقاضاهای تفننی و تجملی اهل این مملکت بدون تناسب با احتیاجات واقعی آنهاست خطر خارج شدن سرمایه‌های داخلی و خارجی و ورود اجناس بیمصرف و تجملی اجازه الغاء این مقررات رافعلا نمی‌دهد.

۸- آنچه که دربالا گفته‌شد باین نتیجه میرساند که تنهااقدامی که درحال حاضردولت میتواند بکندرزمینه تثبیت نرخ ارزصادراتی است وباید موضوع را از جنبه‌عمومی که امروز بخودگرفته خارج کرد و درپیرامون این فکر مباحثه ومداقه نمود یعنی همان فکر آقای دکتر نصررا تعقیب کردوتدابیری اتخاذ نمود که بدون اشکالاتیکه عمل ایشان بانها برخورد کرد

ارزصادرات بقسمی تبدیل بریال شود که تولید کننده وصادر کننده برای تولیدوصدور تشویق‌شده و صادرات کشور افزایش یابد و صادر کننده در هرموقع بتواند ارزخودرا تبدیل بریال نماید این منظور باتاسیس یك صندوق تبدیل نرخ ارز صادراتی باهمان اصول وترتیبی که درسایر ممالك مثل انگلستان بلژیك امریکادرمواقع دیگر تاسیس شده قابل اجراء میباشد و بطوریکه شنیده‌شد پیشنهاد تاسیس این صندوق درموقع طرح مقررات فعلی ازطرف آقای بهنیا رئیس کمیسیون ارزبآقای دکتر نصر بعمل آمده و بدبختانه مورد قبول واقع نشده بود وظائف این صندوق بشرح زیرخواهدبود.

اول - صندوق تعدیل نرخ ارزصادراتی که‌از طرف بازرگانان عرضه میشود نرخ روز بدون رعایت تعهدحق بازخرید خریداری نموده وبهای ریالی آن‌را می‌پردازد.

دوم- وارد کنندگانی که بارز صادراتی احتیاج دارند از صندوق تعدیل ارزلازم رابقیمت روزخریداری خواهندکرد.

سوم- صادر کنندگان میتوانند در ظرف مدت چهارماه ازتاریخ دریافت ارز- موجودی ارزی خودرا درحساب ارزی خودنگهداری نموده وبشخص دیگر انتقال دهند در انقضاء ۴ ماه موجودی ارزی آنها راساازطرف بانك مجاز بحساب صندوق تعدیل یا در صدتخفیف منتقل شده وهم ارز ریالی آن با رعایت ده‌درصد تخفیف بحساب وارد کننده منظورخواهد شد. منظور داشتن این تخفیف برای آن است که دارنده ارزازاحتکار آن فایده نبرد و بانتظار آخرین روزمهلت بنشیند.

چهارم- وارد کنندگان میتوانند ارزخودراازصادر کننده مستقیماخریداری وانتقال دهند.

پنجم - صندوق تعدیل درخرید هرمقدار ارزصادراتی که عرضه میشود مجبوروالی موظف بفروش هرمقدار ارزی که تقاضا شود نخواهدبود.

دراداره این صندوق اساس تعیین نرخ ارزصادراتی است نرخ ارزصادراتی باید بترتیبی معین شود که مشوق صادرات باشد و سرموفقیت در اجراء منظور همین جاست صندوق تثبیت نرخ ارز باید چنان مهارت ودقتی درکار خود بخرج دهد که نه فقط بازار صادرات تشویق شود بلکه همیشه مترصدباشد که بمجرد پیدایش کوچکترین تفاوتی نرخ ارز را طوری تعیین نماید که نه صادر کننده اصولا متضررو نه انتفاع بی جهت وبی قاعده ببرد وبطور خلاصه موزون کننده نرخ ارز یعنی نرخ تولید باشد.

۹) - تاریخ اقتصادی ممالك دنیا مخصوصا ممالك تولید کننده مواد اولیه مثل ایران بخوبی نشان میدهد که نرخ ارز وتغییرات مربوط بنرخهای بین‌المللی ناشی از نوسانات ارزی تاچه حددرزندگانی اقتصادی تاثیر داشته‌و مخصوصا فاصله که بین تاریخ وقوع این تغییرات وزمان تاثیرآنها همیشه موجود است تاچه حد پیش‌بینی های تولید کنندگان را دچار اختلال نموده‌و برعکس صنایع که تاثیر بازاردرآنها آنی است یك فصل ویاحتی حد اقل یك دوره عمل طول میکشد تا تولید کننده مواد اولیه بتواند احساس تاثیر این تغییرات رابنماید ودرتحت تاثیراین تغییرات خود رامجهز برای عدم توجه خسارت سازد.

بکمك توضیحات بالا که انشاءالله نارسا نباشد منظور از ایجاد صندوق تعدیل نرخ ارزاین‌است که بر اساس سطح قیمتهای داخلی قیمت ارزتغییر کند بطوریکه تولید کننده و صادر کننده همیشه بآن مقدار ریالی که برای تولید ویاصدورلازم است‌دراثر تنزل وترقی نرخی ارزبرسد یعنی‌در عوض اینکه دولت باتثبیت نرخ‌ارز تولید رادچارتزلزل قیمت نماید باثابت نگهداشتن قیمتها درداخله تشور نرخ ارز را بالا وپائین‌ببرد شاید ذکریك مثال درروشن کردن موضوع مؤثر باشد فرض می کنیم که قیمت امروزی پنبه‌در بازارایران که‌درحدود کیلوئی‌سی‌و پنج ریال است برای‌تولید کننده‌وصادر کننده قیمت‌مناسبی باشد.

این‌نرخ داخلی براساس قیمت پوند صادراتی به ۱۳۰ ریال معین‌شده صندوق تثبیت نرخ ارز میتواند نرخ پوند راطوری معین کند که همیشه برای یك کیلو پنبه ۳۵ریال بصادر کننده برسد اطمینان صادر کننده نسبت بعمل خود تامین وهیچ تزلزل نرخ موجب نگرانی نخواهدشد.

طرزعمل البته ساده است یعنی اگر قیمت‌پنبه دربازار بین‌المللی ترقی کردوپنبه ایرانی‌بقیمت بیشتری‌فروش رفت‌صندوق نرخ خرید لیره‌رابطوری تنزل خواهد داد که همان ۳۵ ریال در کیلو عاید تولید کننده شود و اگر نرخ پنبه ایرانی دربازار تنزل کرد صندوق پوند صادراتی پنبه رابنرخی خواهد خرید که بازهم همان ۳۵ریال عاید صادر کننده گردد بااجراء این سیاست دولت‌تثبیت نرخ‌ارز صادراتی رادربازار داخلی که پایه اساس یك سیاست تشویق صادرات میباشد تامین کرده است وچون تشویق صادرات مستلزم تنزل نرخهای داخلی میباشد اگر باتدابیر عملی وصحیح دیگری دولت دراین زمینه توفیق پیداکند با عمل صندوق تثبیت نرخ‌ارز می‌تواند این‌تنزل نرخ‌را در افزایش صادرات منعکس کند.

این طرز عمل با افکار عادی و معمولی متصدیان امور اقتصادی‌مافرق دارد وشاید بازرگانان‌ما که ذاتاطرف دار راه حلهای ساده بوده وهیچوقت فکر استفاده یکجاوسرشاررانمیتوانند از خود دور نمایند این طرز عمل را فهمیده‌ویا نپسندندواگردولت بخواهد ما بین دومحورتشویق‌صادرات‌وتثبیت نرخ راهی پیداکند.

باوجود تزلزلی که اساسادردنیا برای نرخ مواد اولیه موجود است شاید این راه حل صحیح ترومؤثر تر از سایرین باشد وتولید کننده‌ویاصادر کننده اگر هوس‌سوداگری در سر ندارند ازین راه حل بهترچه‌میخواهد که بنرخ ثابتی بارزش کالای خود به ریال برسند.

چون مقید بفروش‌ارزخود به‌صندوق هستند اگرمشتری‌بهتری دارند مانعی برای معامله‌دربین نخواهدبودوآزادی عمل تاجرحقی محفوظ است ودرواقع این سیاست تثبیت نرخ ارز نیست بلکه سیاست تثبیت نرخهای‌اجناس‌صادراتی خواهد بود ودولت با اتخاذاین‌تدبیر بهر درمنظوررسیده است.

در موردفروش‌ارز صادراتی که‌صندوق از بازرگانان‌دریافت مینمایدو بمصرف واردات بایدبرسد اشکال‌زیادی‌موجود نیست صندوق میتواندارزموجود خود را بر اساس عرضه و تقاضابفروشد ولی اگر دولت‌بخواهد بانیل بهدف تثبیت نرخ کالاهای صادراتی نرخ‌ارز کالاهای وارداتی را هم که از ارز صادراتی استفاده مینمایند.

تثبیت کند باید نرخ فروش‌ارز ازطرف صندوق بنرخ واحدی‌صورت گیرد. ثابت بودن نرخ‌فروش ومتغیر بودن نرخ خرید ممکن است برای دولت‌منافع زیادداشته باشدو یااین که صندوق کمبود عمل‌پیدا کند.

دروضع حاضر که دولت قریب ۶۰۰میلیون ریال در سال از محل تفاوت بهای کواهینامه استفاده‌مینماید هیچ‌اشکالی ندارد که مبلغ مختصری هم ضرر تفاوت خرید وفروش‌ارز را تحمل نمایدواصولا هم چون میزان صادرات کمتر از میزان وارداتی است که از محل ارز صادراتی باید خریداری شود دولت ناگزیرخواهد بود که مقداری از موجودی ارزی خود را که حقا باید بنرخ ۱۱۵ ریال بفروشد ومازاد براحتیاج است برای مصرف وارات غیر ضروری‌به صندوق واگذار نماید و تفاوت نرخی که از این بابت‌عایددولت میشودبیش ازضرر احتمالی است که‌ممکن است دربعضی موارد از تفاوت‌قیمت ارز صادراتی متحمل گردد.

۱۰) - تازه بودن این فکرشاید موجب‌آن‌شود که‌عده‌ای‌بعلت‌عدم اطلاع ازآن یابعلت عدم‌آشنائی زبان بانتقاد بگشایند. البته‌اگر درمقابل‌این پیشنهاد راه‌حل‌مناسبتری‌سراغ‌داشته باشندحق‌با آنها خواهدبود ولی‌عدم‌آشنائی بیك فکری‌درنظر مردم منصف نبایدموجب عدم‌قبول و انتقاد گردد.

ساده‌ترین راهی که فعلا بنظر بازرگانان میرسداین‌است که‌همانطوری که نرخ کواهینامه برای کالاهای ضروری به ۲۰ریال فعلا تثبیت شد،یك نرخ ثابت‌دیگری مثلادر حدود ۱۴۰ ریال برای‌ارز صادراتی معین‌نمود این راه‌حل خیلی‌ساده ولی‌صحیح نیست و ممکن است منتهی بنقض غرض شود بزرگترین مشکلی که‌درتعقیب‌این‌فکر هست‌همان تعیین نرخ‌است این نرخ‌در چه موقعی وبراساس چه‌عواملی تعیین خواهدشدآیا وضع عرضه وتقاضای امروزکافی برای‌این هست که مبدام تعیین نرخی برای مدت طولانی واقع گردد هرقدرخوشبینی در نتیجه‌سیاست اقتصادی دولت بخرج بدهیم واگر نتیجه تاثیری که اقدامات دولت در حمایت وتشویق صادرات داشته بحد اعلای ممکنه تخمین کنیم بازهم تصور نمیرود که میزان کالاهای این مملکت اعم از آنچه که بالمان و شوروی و یا بسایر ممالك فرستاده می‌شود از ۱۲ میلیون لیره تجاوز نماید و اگر مذاکرات بازرگانی باشوروی و آلمان بنتیجه قطعی مطابق دلخواه برسد حد اقل نصف این مبلغ باین‌دو مملکت‌صادرشده‌وبقیه درسایر ممالك بفروش‌خواهدرفت‌درمقابل‌کالاهائی که بشوروی صادر میشود اجناسی وارد خواهد شد که دولت ارز آنهارا به ۱۱۰ ریال‌میفروشد یعنی از کالاهای ضروری خواهد بود.

واردات از آلمان شاید بیشتر کالاهائی باشد که با ارز صادراتی وارد میشود ولی البته نوع و کیفیت آنها قبلا مشخص میشوددر صورتیکه آنچه که‌در سهمیه‌سال جاری‌در مقابل ارز صادراتی باید وارد شود از ۱۲ میلیون پوند تجاوز نماید بنا براین در مقابل۶میلیون پوند ارز صادراتی تقاضای ۱۲میلیون پوندموجودو بالنتیجه دولت یا باید نرخ ۱۴۰ریال‌را برای کم کردن تقاضاترقی بدهدو یااینکه مقداری از لیره موجودی خود را برای کالاهای‌غیر ضروری بنرخ‌بازار بفروشد با لارفتن نرخ ارز صادراتی نرخ تولید و خریدرا بالا خواهد برد و اجناس‌ایرانی بهیچوجه نخواهند توانست دربازار دنیااز لحاظ‌زیادی قیمت باسایر اجناس‌رقابت‌نمایند واگردولت ازلیره‌خودبفروشدراه‌تازه‌ای‌برای‌تأمین درآمد سر شاری از محل تجارت عادی پیدا کرده است که آنهم پسندیده‌و قابل‌قبول نیست‌ودرهردوطرف این ترازو که یك طرف آن‌معاملات پایاپا و یك طرف دیگر معاملات بازرگانی عادی است هر تغییری پیدا شود وضع دیگر را مختل خواهد کرد.

اگر معاملات پایاپای صرف‌کند معاملات بازرگانی عادی تقلیل پیدا کرده و ارز صادراتی کم خواهد شد.

اگر معاملات بازرگانی عادی صرف کند معاملات پایاپای متوقف خواهدشد. در وضع امروز دنیا که درهیچ یك‌ازعوامل‌موجوداقتصادی‌ومالی و سیاسی آثارکوچکترین ثبات دیده نمیشود نمیتوان این فرض راقبول کرد که بر اساس غیر ثابتی طرح بنای ثابتی ریخته شود شاید راه مناسب این باشد که آن چیزی را که بیشتر در قدرت خود ماست تثبیت کنیم یعنی قیمتهای داخلی آنهم بوسیله صندوق تعدیل‌نرخ ارز.

آگهی خرید کاغذ

مقدار یکصد هزار ورق کاغذ سفید ۹۰ گرمی بقطع نود در پنجاه سانتیمتر که بایداز کاغذچهارورقی بریده‌شده و بقطع مزبور تحویل‌شود طبق نمونه‌ای که در دبیرخانه این اداره موجود است از طریق مناقصه خریداری‌میشود. پیشنهاددهندگان پس از مشاهده نمونه باید پیشنهاد سربسته خود را با یك‌ورق از نمونه کاغذ تسلیم دبیرخانه نمایند. پیشنهادات واصله در ساعت ده روز شنبه بیستم آبانماه سال جاری باز و قرائت خواهد شد.

کاخ‌دادگستری-اداره‌کل تصفیه‌امور ورشکستگی

آ-۹۴۳۷ ۱-۲

تشکر ومعذرت

ازکلیه آقایان دوستان وذوات محترمی که باحضوردرمراسم تشییع جنازه وختم‌وهفته (جوان ناکام نصرت‌الله - رضائی) ابراز تاثرو همدردی فرمودند بی‌نهایت متشکر ومنونیم وهرگاه بعلت تالمات روحی‌تاخیر ویا قصوری درعرض تشکر حضوری حاصل شود صمیمانه معذرت خواسته واز خداوند متعال بقاء عمروعزت همگی‌را خواستاریم.

خانواده‌های رضائی وحجازی وتهبدست (شهریاری)

آ-۹۴۷۳

آگهی مزایده اجاره

اداره کل اوقات و آقایان حسین حبیب ومرتضی کامیاب‌و منوچهر نوری کامیاب ۴٫۵ سهم از ۱۷ سهم کل ششدانك قریه دهشاه شهریار موقوفه میرزا ابراهیم مستوفی خواجه نوری را ازطریق‌مزایده کتبی باجاره برگزار می‌نمایندداوطلبان میتوانند برای اطلاع از شرایط اجاره و تهیه پیشنهاد خود باوقات تهران مراجعه نمایند مدت قبول پیشنهادات تا روز چهارشنبه چهاردهم آذرماه ۱۳۲۹ خواهد بود

رئیس اداره کل اوقاف - رضا جعفری

آ-۹۴۴۳ ۱-۲

آگهی رسمی

طبق نامه مورخه ۲۲٫۷٫۲۹ شرکت سهامی فولادین تمام سرمایه شرکت‌تادیه شده وطبق اظهار مدیران درتحویل ایشانست ودرمحلی‌تودیع نشده است.

تهران بتاریخ ۹ آبان ماه ۱۳۲۹

آ-۹۴۶۳ رئیس اداره ثبت‌شرکتها، محمد علی عبادی

مجلس شورای ملی

بقیه ازصفحه اول

بکوشیم زیرا صرفنظر از اینکه چه کسانی نماینده مجلس باشند در هرحال مجلس شورای ملی نماینده افکار مردم است و احترام وهتك حرمت نمایندگان مجلس احترام وهتك حرمت ملت ایران است.

پس وظیفه نمایندگان است که در راه دفاع ازمنافع ملت ایران نهایت فداکاری کنند.

بعد از بیان این مقدمه بنده صریحا عرض میکنم درهیچیك ازادوار شانزده‌گانه قانون گزاری باندازه این دوره مجلس شورای ملی ضعف وزبونی از خود نشان نداده و باندازه این دوره بمجلس وملت ایران توهین شده است.

آقایان میدانید چه ما بخواهیم وچه نخواهیم مردم تمام سخنی وعدم آسایش خودرا ناشی ازمجلس شورای ملی میدانند (اردلان ویکی دو نفر دیگر از نمایندگان — صحیح است) وحال آنکه ما میدانیم امروز این مجلس بهیچوجه درسرنوشت مملکت تأثیر ندارد.

(آشتیانی زاده وآزاد — صحیح است)

درصورتیکه تمام سنگینی و بار مسئولیت امور کشور بعهدهٔ این مجلس است ومردم هم ازاین مجلس انتظار دارند.

بهتر است که مجلس شورای ملی منحل شود شاید اشخاص باشهامت تری وکیل شوند.

بنده عرض می کنم کار فضاحت و رسوائی بجائی رسیده که یك مخبر خارجی که بعقیده من با دیوانه است ویا نحت تاثیر عوامل داخلی است، علیه مجلس هرچه میخواهد در روزنامه‌های خارجی می‌نویسد.

نویسندهٔ مقاله هزارفامیل اخیراً دوباره مقاله‌ای بامریکا فرستاده ومن نمیدانم چه موضوعی است و چه کسی را میخواهد تبرئه کند که دراین مقاله تمام خرابی کار کشور ومسئولیت مملکت را بگردن مجلسین انداخته ودر ضمن آن بمجلسین توهین کرده است.

(شوشتری — مأموریت داشته این کاررا بکند — غلط کرده این طور نوشته)

دراین موقع ناطق قسمتی ازمقاله راقرائت کرده و گفتند دراین مقاله نوشته شده مجلس مانع اساسی اصلاحات وپیشرفت کار دولتهاست (نمایندگان — غلط کرده) یعنی دولت لایحه‌ای آورده که متضمن مصالح مردم بوده ومانگذاشتیم تصویب شود.

(دکتر بقائی — لایحه تجزیه ایران رابدستور بوین آوردند ومجلس تصویب نکرده، دلش ازهمین خون است)

پس ازقرائت قسمتی دیگر ازمقاله ناطق چنین ادامه داد.

بنده بنویسندهٔ مقاله خطاب میکنم تمام بدبختی این مملکت زیرسر شما خارجیها است (صحیح است)

ایران روزی گرفتار روس وروزی انگلیس وروزی هم آمریکا بوده است.

(دکتر بقائی — مجلس باید به دولتی که آنها روی کار میآورند رای بدهد) البته صحیح است.

چطورشد درمقالات گذشته تقصیر عدم پیشرفت کارها را بگردن دولتها میانداختند وحالا گردن مجلس میاندازند

(دکتر بقائی — چون دولتهای سابق راآنها نیاورده بودند و این دولت را آنها آورده‌اند).

من برای حفظ نزاکت امروز سکوت میکنم ولی ازاینجا فریاد میزنم تا آنها هم بشنوند که اگر منبعد در جراید آمریکائی دیده شود چنین مطالبی نوشته شده، بنده فجایعی ازرجال آنجا و فجایع پلیس آنجا را بیان میکنم تاملت ایران بدانند در مقابل کثافتکاریهای آنها ایران بهشت برین است.

عرض دیگرم راجع بمصاحبه‌ای است که آقای تقی‌زاده با مخبر روزنامه اطلاعات چندروز قبل کرده بودند.

آقای تقی‌زاده گفته‌اند اعلیحضرت همایونی ازحق وتو صرفنظر میکنند و مادر نظرداریم همان اختیاری که مجلس شورا یملی در تعیین لوایح مالی دارد، بمجلس سنا بدهیم.

(دراینموقع نمایندگان اقلیت بتدریج درجلسه حضور بهمرسانیدند.)

بنده عرض میکنم چرا باید ایشان این صحبت را بکنند.

(اردلان — انطور نگفته‌اند.)

موضوع دیگر راجع بباغ باطله توده‌ای بودن است. یك حزب توده‌ای دراین کشور بود که دولت انرا منحل کرد وبعد هم قانونی آوردند که آنهائی که مرتکب جنایت وباجنحه‌های بزرگ شده‌اند تعقیب شوند و بقیه هم ازتعقیب معاف باشند. ولی حالا بیجهت باین اتهام مزاحمت افراد فراهم میشود ودرشهرستانها افرادی را باین اتهام تبعید میکنند. این کار چه فایده دارد افرادی مرتکب جرمی شده او را تعقیب کنید والا بیجهت مزاحمت افراد اورافراهم نیاورید وتبعید هم دراینمورد نتیجه‌ای ندارد.

عرض دیگرم راجع بموضوع کلاس های عشایری است. اولا درمازندران عشایری وجود ندارد وثانیا این کار بچه منظوری انجام میشود. اگرمنظور بوجود آوردن تشکیلاتی از نظر پارتیزان است، باید ازوجود افرادی که درراه مملکت دفاع کردند در اینمورد استفاده شود، نه اینکه دولت یکعده را ببرد در کلاس عشایری وآنها هم ازاین وضع سوءاستفاده کنند.

رئیس دادگاه نوشهر میگوید چند نفر پرونده سرقت دارند و بزرگ جلب فرستاده‌ایم وفرار کرده‌اند وبکلاس عشایری رفته‌اند واین بدعت بدی است که باید از آن جلوگیری کرد.

موضوع دیگر راجع بوضع بد مازندران است ووضع آنجا ومردم آنجا خوب نیست وشکایت دارند یادداشتی هم یکی از آقایان فرستاده‌اند واز فجایع رفتار دولت سعودی باحجاج ذکر کرده‌اند

آقای شوشتری — بسم الله الرحمن الرحیم — اینکه آقای اسلامی فرمودند روزنامه خارجی چه نوشته، باید بپرسم ما باین بنشینیم اینجا ودوباره آنرا بشنویم یك عبارت زنند وزشت را که روی جریانات نفت ویااوضاع دیگری در جراید خارجی نوشته میشود و میخواهند مجلس و مملکت رامتشنج کنند، ما نباید بیائیم دوباره اینجا تکرار کنیم وبراین آتش دامن بزنیم. ملت ایران هم باین مزخرفات وقعی نخواهد گذارد.

وماهم غیر از خدا وملت ایران ازهیچ کس ترسی نداریم و خادم ملت ایران هستیم و در راه تأمین منافع ملت ایران و انجام وظیفه از هیچ چیز نخواهیم ترسید (صحیح است) واین حرف را هم که مجلس دوره ۱۶ بیش از هرمجلسی مورد اهانت قرار گرفته وتلویحا میرساند که ما انجام وظیفه نکرده‌ایم رد میکنم.

تمام این نمایندگان که اینجا نشسته‌اند، برای خدمت بایران اینجا جمع شده‌اند.

منتها اگر تحریکات و دخالت اجانب در وضع ایران وضعیتی ایجاد کرده که افکار ما بمنصهٔ عمل نرسد، چه ربطی بنمایندگان ومجلس دارد.

چرا آقای اسلامی حاضر باین وضع میشوند.

اگر دیگران هم نمی گذارند اعمال ما بنتیجه برسد باید رفع مانع کنید ومقتضی راموجود نمائید.

مجلس شانزدهم آماده خدمت بمملکت است غلط کرده آنفرد خارجی که این حرفرا زده است.

کشور ما موقعی که آنها هنوز نبودند مرکز علم دنیا بوده است و لذا اگر یکچنین مطالبی نوشته شد ما هم معاوضه بمثل نکنید و بدانید طبیعت و خدای طبیعت مشتش را بازخواهد کرد.

(اسلامی — مجلس قدرت اینرا ندارد که او را از ایران بیرون کند) (مکی — مخبر روزنامه تا یمزارگان وزارت امور خارجه انگلستان این مزخرفات را نوشته است)

موضوع دیگر اینکه عدهٔ زیادی از دستفروشان رابسه میدان سنگلج بردند و فردا برف و سرما است و لذا خوب است اینطرف وآنطرف سنگلج را که جای ساختن ۱۸۰۰ دکان دارد بسازند وکم کردن جمعیت تهران هم راهش این است که امور تجاری رابین شهرستانها تقسیم کنید و از این لوطی بازی وسهمیه بازی وزارت اقتصادملی هم جلوگیری کنید که مردم بشهرستانها برگردند.

آقای ابریشم کار — خبری در روزنامه اطلاعات نوشته شده که من آنرا میخوانم. (خبری راکه درشمارهٔ روزشنبه این روزنامه راجع به حمل نفت برای تامین مصرف شهرستانهای شمالی ایران ازراه عراق بودقرائت کردند.)

بایدبگویم خرمشهر دروازهٔ ایران است وراه شوسهٔ خرمشهر راامریکائی ها آماده ساختند و این راهی بود که

درصفحه دوازدهم

اگر مملکت از این دیپلم بازی نجات پیدا کند

بقیه ازصفحه اول

وفروش دیپلم رواج مییابد. جوانانی دیده میشوند که لیسانس دردست دارند وهنوز یك عبارت فارسی را درست نمیخوانند وکلمات عادی را غلط مینویسند وبا این پایه ضعیف علمی خود مایه بدنامی کسانی میشوند که حقیقتا زحمت کشیده و رنج تحصیل را برخود هموار ساخته وبمدارج علمی نایل شده‌اند.

ازاین بگذریم که با این مدت تعلیم وتربیت که درمدارس کشور ما رایج بوده وهنوزهم هست وخدا میداند ملت ایران چه وقت ازاین سیستم غلط تعلیم وتربیت نجات پیدا خواهد کرد، فرضا هم که درست درس خوانده بود با آن دیگری که در مدرسه تنبلی کرده بود تفاوتی نداشت ونتیجه خوب درس خواندن فقط این بود که دماغ خودرا بیشتر از دیگران از یك مشت فورمولهای بیفایده ومطالب بیهوده پر کند وقوای خویش را برسر این درسهای غیر عملی و تئوری هائی که خیلی زود فراموش شود تلف کند.

ولی ضربتی که این روش مضر یعنی دیپلم را دلیل صلاحیت و علت استخدام دانستن به پیکر اخلاق و فضیلت زد، بیش از آنست که بتوان تصور نمود. فرضا هم آن روز که چنین مقرراتی وضع کردند وورقه گواهی نامه را سندصلاحیت شناختند. ازلحاظ کارمند تحصیل کرده که مدارس جدید را طی کرده باشد در مضیقه بودند.

امروز دیگر این مضیقه هم مرتفع شده و عده زیادی از جوانان تحصیل کرده ایران که اغلب آنها حقیقتا هم درست تحصیل کرده وشایستگی علمی واخلاقی دارند، بدون شغل مؤثری سر میبرند وازفقدان کاروعمل شکایت می کنند. بنابراین ذیگر هیچ مجوزی وجود ندارد که این وضع مضر نامطلوب ادامه پیدا کندو بازهم وجود یکبرگ چاپی بنام گواهی نامه جانشین علم و اخلاق و صلاحیت واقعی جوانان باشد.

همین وضع مضر متکی شدن به دیپلم بوده که بعضی ازجوانان دانشجو را بطرف تقلب ورشوه دادن و جعل اوراق وغیره سوق داد و حادثه ای نظیر سرقت اوراق امتحانی در دارالفنون بوجود آورد که نشان میدهد تقوی وفضیلت دراین مملکت تاچه درجه متزلزل شده ویك روش غلط چه مضار وعواقبی برای ملت ومملکت ممکن است داشته باشد.

موقعی که هدف جوانان دانشجو یعنی آنها که باید عناصر فعال ومدیر و مدبر فردای مملکت باشند فقط بدست آوردن گواهینامه بود، خیلی طبیعی است که برای نیل باین هدف بهروسیله نامشروعی متشبث شوند وبرای قبول شدن درامتحانات حتی ازرشوه دادن وجعل وسرقت نیز خودداری نکنند وباین وسیله پایه اجتماع آینده چنان کج گذاشته شود که هیچ وسیله و راهی برای نجات کشور ازمفاسد آن وجود نداشته باشد

گذشته گذشته است امروز دیگر هیچ سببی وجهتی بنظر نمیرسد که بازهم استخدام دولتی بفرض آنکه استخدام تازه‌ای لازم باشد روی دیپلم وگواهی نامه باشد واین وضع مضر که تیشه بریشه اخلاق عمومی می زند باقی بماند.

ماهمیشه گفته ونوشته‌ایم که اخلاق بالاتر ومؤثرتر ازعلم است. یك جامعه بدون علم میتواند باقی بماند ولی بدون اخلاق محال است قابل دوام وبقاء باشد ودر برابر حوادث مقاومت کند

ماطرحی را که درجلسه دیروز مجلس سنا تدوین شده است که هرآینده گواهینامه مبنا ودلیل استخدام دولتی نباشد بامسرت استقبال میکنیم وانتظار داریم آقایان نمایندگان مجلس شورای ملی هم که بخطرات ومضار این روش متوجه میباشند، این طرحرا حسن استقبال وتصویب نموده وباینوسیله قدم بزرگی درراه نجات کشور از مفاسد اخلاقی بردارند ویك خدمت موثری بملت انجام دهند که آثار ونتایج آن بر کسی پوشیده نیست.

نخست وزیر درمصاحبه خود گفت:

بقیه ازصفحه اول

شود، راهها راه‌آهن، تلفن، تلگراف مسائل آبیاری مانند مخازن وسدها و فرودگاهها و تاسیسات بنادر وبطور کلی صنایع وصادرات کشور باید بهبود یابد.

رزم آرا سپس توضیح داد وقتی که وی ازطرف شاهنشاه بنخست وزیری انتخاب گردید، واردات کشور ده برابر صادرات بود ودرظرف چهارماهی که دولت وی برسر کار آمده صادرات چهار برابر شده است.

در ایران حدود چهارصد تا پانصد شهر بزرگ وکوچك وجود دارد والبته میتوانید تصور کنید که برای مدرن ساختن این شهرها چقدر باید کار کرد.

دولت کنونی قصد دارد از مؤسسات وشرکتهای خارجی دعوت کند که در انجام این پروژه‌های عمرانی کشور شرکت کنند ولی این شرکتها بایستی دارای سرمایه زیادی باشند زیرا ما نمیتوانیم درآن واحد مثلا لوله کشی وفاضل آب وساختمان راهها وراههای آهن وتلفن وتلگراف شهرها را بده شرکت مختلف واگذار کنیم.

مثلا یك شرکت برای تلفن، دیگری برای هواپیما وشرکتی برای لوله کشی وغیره.

اینك که شرکت امریکائی برای تکمیل وتوسعه وسائل مخابرات تلفنی وتلگرافی بادولت ایران واردمذاکره شده‌اند بیك شرکت آلمانی نیز نظارت درساختمان راهها وبازرسی آن داده شده است.

ازشرکتهای دیگر نیز دعوت شده که قسمتهای دیگر پروژه‌های عمرانی رابعهده بگیرند.

مذاکرات ایران و شوروی

نخست وزیر ایران گفت که مذاکرات بازرگانی ایران وشوروی با نحو رضایت‌بخشی پیش میرود واضافه نمود که پیمان مزبور تا دوهفته دیگر قطعا امضاء خواهد شد.

این پیمان قرارداد جدیدی نیست بلکه فقط تجدید قرارداد بازرگانی وترانزیت سال ۱۹۴۰ است

نمایندگان شوروی نیز بزودی برای مذاکره بامقامات ایران درباب تسویه مطالبات مالی ایران وهمچنین حل اختلافات دیرین مرزی وارد ایران خواهند شد.

مذاکرات نفت

رزم آرا درباره وضوع نفت گفت موضوع فعالیتهای شرکت نفت انگلیس و ایران برای کشور مسئله مهمی نیست و گفت اکنون اختیار در دست مجلس سنا وشوراست که قرارداد الحاقی راتصویب ویارد کنند.

وی درپایان گفت «چنانچه مجلس پیمان الحاقی را رد کنند، وظیفه دولت آغاز مذاکرات جدید با نمایندگان شرکت نفت برای استیفای منافع ایران است.»

انتصابات وزارت کشور

آقای فتحعلی مصفی کارمند منتظر خدمت بسمت ریاست دفتر استانداری استان اول.

آقای اسمعیل میرفخرائی کارمند منتظر خدمت بسمت کارمند اداره عمران.

آقای غلامرضا کودرزی فرماندار سمنان بسمت بازرس وزارت کشور.

آقای اسمعیل راتکوهی کارمند منتظر خدمت بسمت بخشدار چالوس.

آقای خسرو پزشکیان کارمند فرمانداری ساوه بشهربانی کل کشور منتقل گردید.

آقای کاظم صادق وزیری کارمند فرمانداری کردستان بسمت بخشدار قروه

آقای محمد ریحانیان بخشدار قروه بسمت بخشدار حومه سنندج منصوب گردیده‌اند

کیفر سارق کوچه عدل

پرونده ویکن ارمنی که باعدای مسلحانه درشهریور ماه سال ۲۸ داخل منزل آقای اعتمادی خیابان پهلوی کوچه عدل گردیده بودند مورد رسیدگی شعبه اول دادگاه عالی جنائی واقع گردید.

درنتیجه دادگاه ویکن را بدو سال زندان تادیبی محکوم نمود ونیز توغای محمد فرزند قنبر که برسر یك چاقو در قریه نظربلاغ اردبیل با اسدالله نام گفتگو نموده ودرنتیجه اورا بوسیله ضربت کوزه مجروح و جرح وارده منتهی بفوت گردیده بود پرونده‌اش مورد دادرسی شعبه ۲ دادگاه عالی جنائی قرار گرفت دادگاه با رعایت تخفیف متهم نامبرده را بدو سال زندان مجرد محکوم نمود.

حوادث شهری

دوجوان شیك پوش، بنام مامور دولت، دکانی را یك ساعت بازرسی کردند وسرانجام موجودی نقد دکان را بطرز ماهرانه‌ای زدند

پرونده این دو نفر امروز بدادسرای تهران فرستاده شد.

چند روز قبل، دوجوان شیك پوش وارد سقط فروشی طالب‌زاده واقع در سرپیچ خیابان منوچهری مقابل سفارت انگلیس شدند. صاحب مغازه در پشت دخل و ترازوی دکان ایستاده بود، همینکه تازه واردین را دید بگمان اینکه مشتریهای پرلداری هستند، از جابرخاست وخودرا مهیای انجام دستورات واردین نمود. یکی ازجوانان، که کیفی دردست داشت، روبصاحب مغازه کرده گفت:

— شما علی طالب زاده هستید؟

— له، فرمایشی دارید؟

— بله. وجناب آقای رئیس برای بازرسی دکان شما آمده‌ایم، زیرا بما گزارش داده‌اند که شما مایحتاج عمومی وبعضی لوازم دیگر مورد احتیاج را مخفی کرده بقیمت گزافی میفروشید.

— آقای رئیس خلاف گزارش داده‌اند، من سالها سال است که دراین مکان دکان دارم، تاکنون...

— کافی است آقا، بااین حرفها که نمیشود مانع از اقدامات قانونی شد ماناچاریم دکان شمارا ببندیم

متعاقب این گفتگو، دونفری که خود را بازرس ورئیس بازرسی معرفی می کردند، شروع بتجسس دکان کردند. تمام اجناس را زیرورو کردند، درحین عملیات بازرسی رئیس ببازرس خود گفت: برزن تلفن کن که آن دو نفر متخلف را که هم اکنون باجیپ فرستادم، آزاد نکنید واگر یکی ازبستگان آنها از نخست وزیری دستور آزادی آنهارا آورد، او را هم توقیف کنید!

مراد ازاین دستور بعد معلوم شد که برای مرعوب کردن طالب زاده بوده، زیرا وقتی در حضور او این تلفن بمکان مجهولی شد، طالب زاده غرق درحیرت گردید.

ساعتی بعد پس ازآنکه انبار و زیرزمین ودکان کاملا بازرسی شد آنچه که مورد نظر آقایان بود پیدا نشد، ماگزیر بازرسان ضمن آنکه ازطالب زاده عذر خواهی کردند، بپشت دخل اورفتند تاصورت مجلسی تهیه کرده و در آن قید کنند که دردکان مزبور چیز مهمی کشف نشده است و گزارش رسیده خالی ازحقیقت است. دراینموقع کیف آقای رئیس بازشد وازدرون آن یك دسته کاغذ که دارای مارك شهرداری تهران بود بیرون آورده شد، وصورت مجلس بطریقی که گفته شد تهیه وبامضای طالب زاده رسید ویك نسخه هم بوی تسلیم گردید وبازرسان پس از یك عذرخواهی ازدکان سقطفروشی خارج شدند طالبزاده که دچار بهت‌زدگی شده بود بالاخره سرازاین بازرسی و گزارش دهنده درنیاورد وهمینکه به پشت دخل آمد، ناگهان متوجه شد که کشوی میز کشیده شده و ۱۵۰۰ ریال موجودی او بسرقت رفته است. در اینجا فهمید که تمام این عملیات برای ربودن پول او صورت گرفته و بلادرنك خود را به خیابان رسانید وبه تعقیب دو نفر شتافت درخیابان اسلامبول بدوبازرس رسید ناگهان طالب‌زاده متوجه شد بازرسها سه عدد قفلی را که در جیب داشتند بیرون آورده بوسط خیابان انداختند.

دراثر داد وفریاد طالب زاده پاسبانها رسیدند واین دونفررا که هنوزراضی نبودند خودرا معرفی کنند جلب کردند. دربین راه طالب زاده بآقای رئیس یکساعت پیش گفت:

— عزیزم بااین سرور بخت خوب نیست بشرافت مأمورین لطمه بزنید خوبست برای خود کسب وکاری پیدا کنید، دزدی عاقبت خوبی ندارد.

— فضولی موقوف، بمن درحضور پاسبان توهین میکنی؟

(دراین موقع مشت محکمی بدهان طالب‌زاده زده شد، بطوریکه بلافاصله خون ازدهانش جاری گردید. ضارب گفت:

— جسور، توچه حق داری بمن تهمت دزدی بزنی مابرای خرید رنك بدکان تو آمدیم، حالا تورا بنام مفتری تعقیب میکنیم.

بالاخره پرونده امراز کلانتری ۳ بشهربانی ارسال گردید ودرآنجا معلوم شد که ایندو نفر ابوالقاسم کاملی و قاسم فرزند سیدعباس میباشند که یکی از آنها دارای سابقه کلاهبرداری می باشند. اوراق وسایر مدارك مکشوفه باپرونده امروز بدادسرای تهران برای کیفر مرتکبین ارسال شد.

تلفن خبر نگار اداره ازدماوند دستبرد سارقین مسلح

یکساعت بعداز نیم شب روز چهار شنبه، سه نفر ناشناس که دو نفر آنها مسلح بودند باشکستن شیشه پنجره باطاق خواب حاجی جلیل شاه محمدی که از بازرگانان دماوند میباشد وارد میشوند. حاجی که با اطفال خود در اطاق خواب بوده سراسیمه بیدار شده وبه آن‌ها اظهار میکند چه می‌خواهید سارقین می گویند پول می‌خواهیم.

دراثر کشمکش آنها باحاجی فرزندان او ازخواب بیدار شده وبنای داد و بیداد را می گذارند. پسر بزرگ حاجی، بنام عبدالحسین بکمك پدر شتافته در نتیجه مورد اصابت گلوله واقع میگردد که برای معالجه امروز بتهران اعزام گردید. پسر دیگر حاجی بنام ابوالحسن نیز مورد ضربات چاقوی سارقین قرار میگیرد. سارقین پس ازاین عمل متواری می‌شوند رئیس شهربانی و ژاندارمری در تعقیب سارقین می باشند

کودك ۸ ساله ای در اثر سوختن بدنش فوت نمود

حسن فرزند فرج‌الله طفل ۸ ساله که چهارده روز قبل نیمی ازبدنش طعمه حریق وشعله نفت شده بود، از آنروز در بیمارستان امدادی شیرو خورشید بستری بود، شب گذشته فوت کرد. جسد این کودك پس از معاینه آقای پزشك قانونی بخاك سپرده شد.

درسمنان ازدختر ۵ ساله‌ای ازاله بکارت شد و دختر بدبخت فوت کرد

ازسمنان اطلاع میرسد که روز دوم آبان پدرومادر شهربانو که وی رادرمنزل گذارده وخود بیرون رفته بودند، پس ازمراجعت می‌بینند که جگرگوشه پنج ساله آنها درمنزل نیست. بلادرنك شروع به تجسس مینمایند ولی ازپیدا نمودن طفل خود کوچکترین نتیجه‌ای نمیگیرند تاآنکه روز سوم، جسد طفل خودرا درحالیکه غرقه بخون بود، ازخرابه جنب منزلشان بدست می‌آورند.

درمعاینه ایکه بوسیله پزشك قانونی شهرسمنان ازجسد کودك بعمل میآید، معلوم میشود که ازکودك ازاله بکارت شده و عمل مزبور منجر بفوت کودك گردیده است.

مامورین شهربانی درتعقیب تبه کار می باشند ولی تابحال نتیجه‌ای ازاقدامشان بدست نیامده است.

برای خاطر خدیجه صفر را مقتول نمودند

درفروردین ماه سال ۲۴ احمد رحمانی وسیدعباس نامان برسر خدیجه معروفه با صفر نام منازعه کرده ودر نتیجه صفر را بوسیله چاقو مجروح میکنند که بر اثر جراحات وارده صفر بعداز چندروز فوت میکند. شعبه ۲ دادگاه جنائی اتهام مزبوررا رسیدگی نموده ورحمانی متهم اصلی را بسه سال حبس با اعمال شاقه محکوم کردوسیدعباس راازاتهام منتسبه تبرئه نمود.

هریك بدوسال حبس مجرد محکوم شدند

پرونده سیدمسلم ورمضان نامان که در اردیبهشت ماه سال جاری درجاده دولت آباد علی وعبدالحسین فرزند اورا بطرف کارخانه سیمان برده و در بین راه بوسیله چاقو پدروپسررا تهدید نموده ومبلغی وجه نقد که علی وعبدالحسین همراه داشته بودند سرقت کرده ومتواری میشوند درشعبه ۲ دادگاه دیوان عالی جنائی مورد رسیدگی واقع گردید. دادرسان دادگاه بارعایت تخفیف مسلم و رمضان هریك را به ۲ سال زندان مجرد محکوم نمودند.

اتومبیل واژگون شد ومالك آن مقتول گردید

ابراهیم فرزند محمد شهرت «زاده» راننده ماشین سواری شماره ۳۲۴ که در فروردین ماه سال جاری در کوشك نصرت موقعیکه سرجوقه کریمی مالك اتومبیل جلوی ماشین سوار بوده براثر بی احتیاطی غفلتا اتومبیل را واژگون نموده که در نتیجه کریمی پس از چندی فوت میکند روز گذشته پرونده متهم درشعبه ۲ دادگاه عالی جنائی دادرسی شد هیئت مشاوران راننده مزبور را بیکسال حبس تادیبی و تادیه مبلغ ده هزار ریال غرامت بخزانه دولت ومدت ۵ سال محرومیت از شغل رانندگی وپرداخت یکهزار ریال بعنوان هزینه دادرسی محکوم نمودند.

مصوبات دانشگاه

شورای دانشگاه باتقاضای پرفسور ردار مستشرق سویسی دایر باینکه بخرج دانشگاه مانند یك محصل بایران آمده ومطالبات خودرا درباره زبان وادبیات فارسی تعقیب نماید موافقت کرد وایز شورای دانشگاه تصویب نمود که خرج سفر آقای عباس غالب اصفهانی که از دانشمندان ایرانی مقیم مصر هستند وبرای بازدید آثار باستانی وموسسات فرهنگی عازم ایران میباشند ازطرف دانشگاه پرداخته شود وایشان درمدت توقف در تهران درباشگاه دانشگاه سکونت کنند.

•••

دانشکده حقوق وعلوم سیاسی و اقتصادی برای این دروس: ۱ — حقوق عمومی ۲ — حقوق خصوصی ۳ — علوم اقتصادی ۴ — انگلیسی نگاری وبستن پیمان به پنج نفر دانشیار احتیاج دارد داوطلبان میتوانند ازروز ۱۶ تا ۲۵ آبانماه برای تسلیم مدارك و ثبت نام بدفتر دانشکده حقوق مراجعه کنند.

دانشکده کشاورزی برای درس دامپروری بیك نفر دانشیار احتیاج دارد که ازطریق مسابقه انتخاب مینماید داوطلبان برای تسلیم مدارك وثبت نام میتوانند تاآخروقت اداری روز پنج شنبه ۲۵ آبانماه جاری در کرج بدفتر دانشکده کشاورزی ودرتهران باداره کارگزینی دانشگاه مراجعه کنند.

نامه ماری لیا نازوف

اداره محترم روزنامه شریفه اطلاعات

«در شماره‌های ۷۳۴۸ و ۷۳۴۹ آن جریده خبری برای انکشتر نامزدی بند کان اعلیحضرت شاهنشاه جوانبخت اروا حنا فدا درج شده بود که ناگزیرم برای روشن شدن اذهان حقیقت را بنویسم و استدعای درج آنرا دارم: دراواخر سال ۱۳۱۹ آقای امیرخسروی وزیردارائی وقت وآقای بهبودی ازطرف دربار شاهنشاهی طالب برلیان کبود اینجانبه ماری لیانازف شدند وبمبلغ دویست وپنجاه هزار ریال خریداری وبهای آنرا پرداخت فرمودند. چون اخیرا برای نامزدی شاهنشاه جوانبخت داده شده، بانهایت خوشوقتی عرض میکنم که برلیان موردبحث را بانو لیانازوف فروخته‌ام وهرکس بر خلاف چیزی بنویسد بی انصافی است ومورد تکذیب می باشد.

ماری لیانازوف»

انتصابات وزارت دادگستری

آقای یوسف رئیس سمیعی دادستان شهرستان ساوه بسمت کارمند علی البدل دادگاه استان گیلان — آقای علی اصغر امین رئیس دادگاه جنائی استان نهم بسمت دادستان استان ششم. آقای محمدبیات رئیس شعبه ۲ دادگاه استان هفتم بسمت ریاست دادگاه جنائی استان نهم. آقای دکتر عبدالعلی دهقان مستشار دادگاه استان هفتم بسمت ریاست شعبه ۲ دادگاه استان هفتم. آقای ابوالقاسم نصیرهرندی بازپرس دادسرای دیوان کیفر بسمت معاونت دوم دادسرای شهرستان تهران آقای احمد سقائی نراقی بازپرس شعبه ۲ دادسرای شهرستان سبزوار بسمت دادیار دادسرای شهرستان اردبیل — آقای یداله مستشاری شستوان مستشار دادگاه استان آذربایجان بسمت بازپرس شعبه ۲ دادسرای شهرستان تهران. آقای رحمت اله نوری کارمند منتظر خدمت قضائی بسمت بازپرس شعبه هفتم دادسرای شهرستان تهران. آقای منوچهر بشردوست کارمند علی البدل دادگاه شهرستان فسا بسمت بازپرس شعبه اول دادسرای بابل.

آقای صالح امین افشار بازپرس شعبه ۷ دادسرای تهران بسمت کارمند اداره نظارت. آقای مصطفی نصیری دادیار دادسرای درمان بسمت دادرس علی البدل دادگاه شهرستان اصفهان آقای بهرام نوابی دادرس علی البدل دادگاه شهرستان اصفهان بسمت دادیار دادسرای شهرستان کرمان آقای محمد صادق نجفی رئیس تصفیه استان دهم بسمت ریاست دادگستری شهرستان گرگان آقای محمود منتخب رئیس دادگستری شهرستان گرگان بسمت مستشار دادگاه استان آذربایجان. آقای حسین ناصر میر عمادی بازپرس دادسرای شهرستان بابل بسمت بازپرس دادسرای شهرستان شهسوار منصوب گردیدند وابلاغ آنها از طرف وزارت دادگستری صادر شده است.

مهمترین کتابی که

اسرار جاسوسیهای اخیر را برای شما فاش میکند

بریا، رئیس اداره جاسوسی شوروی، کاناری رئیس جاسوسی آلمان هیتلری و سایر سران جاسوسی را بشما معرفی می کند و مبارزات پرهیجان این قهرمانان جاسوسی را برای اولین دفعه علنی میسازد

این کتاب بقلم : کورت زینگریك جاسوس بزرك معاصر نوشته شده است

- ۲۰ -

وقتی پیل سپولا وارد بندر هامبورك شد کارکنان کمرك جلو اورا گرفتند واورا باطاق مدیر کل بردند. ظاهرکار این بود که میخواهند چمدان های اورا بدقت تفتیش کنند.

پیل باین کار غیر عادی اعتراض کرد و گفت درچمدانهایش غیراز مقداری اشیاء مختصر که برای هدیه میبرد چیزی نیست ولی کسی باین حرفها گوش نداد و پیل بهمراهی مامورین کمرك بطرف مرز کار آقای مدیر کل حرکت کرد!

دفتر مدیر کل کمرك تالنگر گاه کشتی فاصله زیادی داشت. پیل که چند سال ازمیهن اصلی خود دورمانده بود در راه میان کمرك و اطاق مدیر کل مشغول تماشای ساختمانهای با عظمی بود که درسالهای اخیر ساخته شده بود. ایستگاه جدید راه آهن ، مهمانخانه با عظمت اتلانتیك ، وسایر عمارتهای مجللی که درزمان هیتلر ساخته شده بود اورا غرق حیرت واعجاب میساخت .

همراهان پیل بالاخره در مقابل یك عمارت خاکستری رنك توقف کردند پیل هرچه نگاه کرد تابلوئی روی عمارت ندید ولی پس ازآنکه وارد این عمارت شد برحیرتش افزود چون ده ها اطاق و صدها نفر کارمند دید که باسرعت وصلابت در رفت وآمد هستند.

مشاهده این منظره بیشتر از پیش موجب اضطراب اوشد، اوسابقا مطالب زیادی درباره پیشرفت آلمان دردوره هیتلر خوانده وشنیده بود و میدانست که آلمان در این چند سال باسرعت بی سابقه ای ترقی کرده ومجد وعظمت دیرین خودرا بدست آورده است پیل شنیده خوانده بود که آزادی از آلمان رخت بربسته ووعده زیادی ازاهالی آلمان در بازداشتگاه ها بسر میبرند ولی هرگز نمی خواست باور کند که این حرفها راست است و آلمان حقیقتا زیر چکمه استبداد مطلق فردی لگدمال شده است .

پیل فکر میکرد چه شده که در تمام عمارت یك تابلو راهنما وجود ندارد که ارباب رجوع بهر قسمت از اداره کمرك (!!) سرو کار داشته باشند آن شعبه را بدون زحمت پیدا کنند.

لحظه ای هم فکر کرد که شاید او را بدام انداخته اند وبزندان میفرستند ولی بزودی خیالش راحت شد چون فکر کرد فرضا هم چنین خبری باشد قونسول امریکا ازاو حمایت خواهد نمود چون پیل تابعیت خودرا تغییر داده واکنون امریکائی شناخته میشود .

مامورین کمرك پیل را بیك سالن وسیع مجللی هدایت کردند که خیلی شبیه بدفتر مخصوص موسولینی بود و وضعی داشت که انسان را مرعوب می کرد.

دربالای سالن فقط یك میز بود، شخصی که پشت میز نشسته بود ولی پیل بدومتری میز رسید از جای برخاست دست راست خود رابرسم نازیها بلند کرد و با گفتن یك هایل هیتلر خیلی محکم بخیال خودش به پیل سلام داد

بعد با حرارت زیادی دست او را فشرد .

نکته جالب توجه این بود که این مرد پیل را بنام آلمانی او یعنی ویلهلم خطاب میکرد طرز صحبت او بقدری دوستانه بود که گوئی این دو نفر سالها است باهم دوستی دارند.

پیل که هنوز هم تصور میکرد اینجا اطاق مدیر کل کمرك است پس از تعارف و احوال پرسی وارد صحبت شد و گفت مطمئن باشید من بجز مقدار مختصری اشیاء بی اهمیت برای سوغاتی دیگری چیزی باخودم نیاورده ام

نمیدانم چرا مرا باینجا آوردند در صورتیکه ممکن بود همانجا درمحوطه گمرك مرا بازرسی کنند .

صاحب میز لبخندی زد و گفت : نگران نباشید . اهمیتی ندارد. ما با شما دوست هستیم.

آلمان هیتلری اصولا مهمان نواز است خصوصا نسبت بفرزندان میهن که اگر هم مانند شما تغییر تابعیت داده باشند بازهم آنها را آلمانی می دانیم وحاضر نیستیم که آنهارا ازخود جدا بشناسیم.

آنگاه سیگاری آتش زد وبه پیل داد وعلت اصلی احضار اورا بسآن اداره چنین شرح داد:

من پول کروس هستم . شاید نام مراشنیده باشید.

پول کروس!

کدام آلمانی بود که این نام را نشنیده باشد و نداند پول کروس رئیس اداره گشتاپو دربندر هامبورك است پیل از شنیدن این کلمه تادرجه ای بلرزه در آمد وتازه دراین موقع بود که فهمید اینجا اداره گمرك نیست بلکه اداره گشتاپو است وسروکار او باهمان مرد مخوفی است که شهرت سخت دلی وقساوتش ازاقیانوس اطلس هم گذشته وبگوش آلمانیهای خارج از آلمان نیز رسیده است وهر کس داستانها ازعملیات فجیع این آقای پول کروس بیاد دارد.

کروس از کشوی میز خود پرونده ضخیمی بیرون آورد. این پرونده مربوط بشرکت هوا نوردی امریکائی — ایر گرافت کمپانی ... بود که پیل در آن شرکت خدمت میکرد وبترقیات قابل توجهی نایل شده بود

پول کروس از پیل درخواست کرد اطلاعات خودرا درباره عملیات این شرکت شرح دهد. آنگاه اوراقی راکه حاوی اطلاعات درباره عملیات شرکت مزبور بود به پیل نشان داد وباو گفت صحت وسقم یکایك آن مدارك را اظهار نماید و آنچه را که اضافه بر این مدارك میداند شرح دهد.

پیل پس ازآنکه چند برك از آن اوراق راخواند بی اندازه متحیر شد تعجب او از این بود که میدید آلمان ها از کلیه کارهای علنی و محرمانه شرکت هوا نوردی امریکائی مطلع هستند . هر تغییر و تبدیلی که در برنامه وخط مشی شرکت رخ داده در این پرونده ثبت شده است. شاید بلکه قطعا در دفاتر خود شرکت هم چنین پرونده کاملی وجود ندارد. اگر سایر پرونده های آلمانها هم مانند این پرونده کامل وجامع وصحیح باشد باید گفت هیچ چیز در دنیا از نظر تیز بین عمال آلمان پوشیده ومخفی نیست.

پیل اندکی فکر کرد ودید این پیشنهاد که باو میشود بمنزله خیانت است. بدین لحاظ اظهار داشت من نمی توانم تقاضای شمارا اجابت کنم من تبعیت امریکارا پذیرفته ام وموقع تغییر تابعیت سوگند خورده ام که بمیهن جدید خودم خیانت نکنم ، چطور می توانم اسرار شرکت متبوع خود را گو اینکه ازشما پنهان نیست بشما بگویم؟

پول کروس خنده ای مرموز و پرمعنی کرد و گفت آقای ویلهلم (پول کروس اصرار داشت اسم قدیم پیل را بگوید) ملیت مانند پیراهن نیست که انسان بتواند روزی یکبار آن را عوض کند یکنفر آلمانی تادنیا دنیا است باید آلمانی بماند و آلمانی خواهد ماند وانگهی فراموش نکنید که پدر ومادر وخاندان شما در آلمان اقامت دارند نه درامریکا همین خود کافی است که بشما خاطر نشان کند آلمانی هستید نه امریکائی .

پول کروس بااینحرف میخواست درلفافه به پیل تذکر دهد که فامیل او دردست آلمانها هستند واگر او بخواهد ازاطاعت اوامر اداره جاسوسی آلمان سرپیچی کند خانواده اش دچار خطر خواهند گردید.

پیل بالاخره تقاضا کرد باو مهلت داده شود تا فکر کند .

پول کروس بااین تقاضا موافقت کرد و گفت بسیار خوب فکر کنید ولی یقین دارم تصمیم نهائی شما همان خواهد بود که من میخواهم .

پیل آن شب را تاصبح فکر میکرد طرق مختلفی بنظرش رسید ولی یگانه راهی که بدون خطر بود همکاری با آلمانها بود که پیل هم بالاخره همان راه را انتخاب کرد

روز بعد تصمیم خودرا باطلاع پول کروس رسانید وبدستور او از هفته بعد وارد کلاس مخصوص جاسوسی شد تافنون ورموز کاررا بیاموزد.

ازآن روز ببعد یك اعتبار تقریبا نامحدود دراختیار پیل گذاشته شد .

اداره جاسوسی آلمان میخواست باین وسیله باو بفهماند که سخاوتش فوق تصور است وهر کس از اوامر اداره مزبور اطاعت کند هرچه پول بخواهد باو داده میشود .

چند هفته بعد پیل برئیس خود یعنی همان پول کروس گفت:

باید عذرو بهانه ای برای غیبت طولانی خودم پیدا کنم که مورد سوء ظن دوستان امریکائیم نشوم بعلاوه باید تذکر خودرا به ویزای قونسولگری امریکا برسانم که حق تابعیت واعتبار تذکره ام محفوظ بماند.

کروس با این حرف منطقی موافقت کرد وپیل بعنوان ویزا کردن تذکره خود به قونسولگری امریکا رفت ودراطاق خلوتی باقونسول ملاقات کرد وکلیه جریان کاررا ازموقع ورود به هامبورك تاآن روز مفصلا باطلاع اورسانید وتقاضا کرد این مطالب را به امریکا گزارش کند وکسب دستور نماید .

قونسول که از حرفهای پیل متعجب شده بود روز بعد موضوع را در طی نامه مفصلی نوشت وبوسیله پیك سیاسی سفارتخانه بامریکا فرستاد .

پیل هم دنبال کار تحصیلی خود را گرفت دروسی که در کلاس خصوصی جاسوسی میخواند یکی درباره پیسیم و طرز مخابره ورمزو انواع مرکبها و قسمت دیگر مربوط بچیز های مختلفی بود که ممکن است مورد احتیاج یکنفر جاسوس شود .

هم شاگردی های دیگر پیل یك عده آلمانی و چند نفر هم از ملل دیگر بودند که کلاس جاسوسی راطی میکردند تا بعدا در اداره گشتاپو ویا اداره جاسوسی که زیر نظر امیرال کاناری بود مشغول خدمت شوند.

وقتی جنك جهانی دوم شروع شد پیل که در سهایش را تمام کرده بود پول کروس را ملاقات کرد و باو گفت اکنون موقعی رسیده که وام خودرا به میهن عزیزم ادا کنم و هر طور که شما دستور میدهید مشغول کار شدند .

رئیس اداره ازاینکه چنین جاسوس میهن پرستی تربیت کرده است که خودش داوطلبانه مایل بفعالیت می باشد خرسند گردید مخصوصا که فامیل پیل در آلمان و بمنزله گروگان صحت عمل او بودند .

تربیت کار مسافرت پیل داده شد و اوائل پائیز سال ۱۹۴۰ ازهامبورك بطرف نیویورك حرکت کرد.

پیل درروز هائی که روی دریا بود تشویش زیادی داشت چون میترسید گزارشی که بوسیله قونسول امریکا فرستاده بدست مقامات مربوطه امریکائی نرسیده باشد .

وانگهی از کجا که دردستگاه امریکائی ها نیز کسانی نباشند که بنفع آلمانها کار بکنند . اگر راز او فاش شود فامیل مخصوصا پدر ومادرش گرفتار عذاب سختی خواهند شد .

کشتی حامل پیل به بندر نیویورك رسید و طبق معمول مامورین گمرك وارد کشتی شدند .

یکی از آنها که خود را بازرس گمرك معرفی میکرد سراغ پیل را گرفت و پس از آنکه او رادید با هم باطاق خلوتی رفتند مامور گمرك که در حقیقت یکی از رؤسای اداره ضد جاسوسی امریکا بود شروع به صحبت کرد ومقدم بر هر چیز به پیل تبریك گفت که توانسته است آلمانها را فریب دهد ووظیفه وطن پرستی خود را ادا نماید.

ده نفر قزلباش

بقلم

حسین مسرور

فصل سیزدهم - آشیانه عقاب (قلعه الموت)

-۱۰۳-

شهرها برهم خورد، ولایتها پرهیاهو و تجوی گردید. مجامع علمی مسجد ها خانقاهها مدرسه ها متزلزل و سایه دست سرخ حشاشان امنیت را از همه جا دور ساخت .

سلطنت عظیم و پهناور آل سلجوقی که جیحون تادریای متوسط مدیترانه را زیر رایت داشت بالشکریان مهیب و خردکننده برخود لرزید . سپاهیان وجنگجویان زبده، وورزیده غرق در آهن که برای دستبرد بآشیانه عقاب از دروازه های سروو نیشابور بیرون میآمدند هنوز نسیم الموت بآنها نوزیده مانند دسته کبوتر قوش دیده رشته انتظامشان گسیخته میشد وهریك به گوشه ای میخزیدند .

این جره بازان الموت که بصورتهای گوناگون درمیآمدند ودرانتظار ساعت اجرای فرمان پیشوا بکار خود ادامه میدادند بصورت آشپز، بلباس مهتر و جلودار، بجامه بازرگان و بشکل مسافران و جهانگردان تغییر وضع میدادند حتی بصورت طلبه واهل علم نیز درمیان شاگردان وحوزه های علمیه دیده میشدند که برای نظارت بدرسها ومکالمات علمای بزرك و مدرسین با شخصیت فرستاده شده بودند .

این فرستادگان الموت چنان زهرچشمی ازمعاصرین خود گرفتند که مخالفان ایشان در خلوت و درون خانه نیز جرأت نداشتند باخانواده خود برخلاف خانقاه الموت سخنی برزبان آرند .

مردمی بودند که جزاجراء امرحسن هیچ چیزرا درنظر نداشتند وآنچه در حساب ایشان نبود ارزش جان وتن بود. وقتی قهرمان وپیشکار حسن که ازمردم الموت بود دشنهٔ زهرآب داده ماموریت رابدست جوانی فدائی میداد میگفت خوب پسرا گرقبل از انجام عمل گرفتارت کردند چه خواهی کرد ؟

فدائی دست خود را بلند کرده با انگشت میان دو پستان خود را نشان میداد یعنی خنجر خودرا بقلب خود فروخواهم برد.

بایستی تشکیلات قائدالموت رابزرگترین تشکیلات منظم تروریستی عهدقدیم دانست وبهمین جهت است که لغت ترور وتروریستی درزبانهای غربی از نام این جماعت (حشاشان) اشتقاق واشتهار یافته است.

اماتفاوت واختلاف میان مکتب شیعه اسمیلی وشیعه اثناعشری این نکته بود که اسمیلی ازحیث تفکر بیشتر بحکمت یونان تکیه داشت برخلاف شیعه اثنی عشری که بیشتر باحکمت قدیم ایران موافق بود و همین خاصیت باعث شد که شاه حیدر ازحسن صباح کامیاب تر گردید وتوانست تشتت رااز عقاید ایرانیان بزداید وگرنه ازجهات دیگر هردو از یك سرچشمه سیراب شده وهردو ازیاران واخوان صفاشمرده میشدند.

ازهمین تفاوت صوفی صفوی شاهسیون داشت ولی اخوان الصفاری اسمیلی خلیفه مورد توجه امت بود.

کوهستان الموت دوره اقتدار خودرا تاسال ۶۵۶ هجری امتدادداد ودر همین اوقات بود که لشگر هلاکوخان بکوهستان البرز رو آورشده بساط حکمرانی اخلاف وجانشینان حسن را که تدریجا ازقدرت پیشین افتاده بود درهم نوردید.

در این سال لشگر تاتار دوکانون تابناك فکر را درمشرق خاموش کردند که نخست مکتب الموت و دیگر دارالخلافه بغداد بود که قتل وغارت و ویرانی آن دراین سال عالم اسلام را ماتم زده ساخت.

جای تاسف است که بواسطه بغض شدید مردم متعصب زمان هیچگونه ازجنایات وکشتار های هولناك هلاکو در رودبار ذکری نشده از سوزاندن کتابها وکتاب خانه های الموت که بزعم آنان کتب الحاد وزندقه بود اثری برجای نمانده است

اینك بداستان خود باز گردیم : اسکندر خوش خبر بك روباین منطقه پیش میآمد و در فکر بود که چگونه ورودش را از صفی قلیخان چگنی دژبان قلعه های رودبار والموت پنهان نگاهدارد.

در این هنگام قلعه های الموت ازصورت زمان حسن افتاده بود — آتش بیدادگری لشکر تاتار جنگلهای زیبای هرس (سرو کوهی) را خاکستر کرده صحراهای خشك وسنگلاخ برجای گذاشته بود .

در دوران حکمروائی صفویه قلعه های ویران شده این ناحیه مجددا آباد و تعمیر شد و بمناسبت نزدیکی آن بپایتخت شاه طهماسب (قزوین) دژ های رفیع و صعب العبور آن زندان اسیران جنگی خارجی و گردنکشان داخلی واقع گردید . این افسران بنا بمقام و شخصیت خود جا های مختلف و زندان های دور ازیکدیگر داشتند .

سرداران و بزرگان جنگی و لشکری بیگانه در ناحیه ای موسوم به اندژ زندگی میکردند که دهاتی با صفا و خوش آب وهوا بود.

ولی شاهزادگانی راکه خطر فرار وغوغا وآشوب داشتند درقلعه های کازرخان و قلعه نوذرزندانی میکردند و بیرون رفتن ایشان ازآن قلعه ها ممنوع بود

خوش خبر بك تاکاروانسرای سرپل رودخانه شاهرود آمد — اینجا اولین قراولخانه وگمرکخانه ورود برودبار ومنطقه زندانها بود — یکدسته ده نفر مسلح این قراولخانه را اداره میکردند وعابرین را بازجوئی مینمودند برای وارد شوندگان مشکلی درمیان نبود اما خارج شوندگان ازرودبار بایستی باپروانچه (اجازه نامه) ازپل شاهرود بگذرند .

اسکندر دانست که دراین منزل علیداد چوپان برای رهنمائی او پیدا خواهد شد — بکاروانسرا داخل شده اسب رابست ونعل زین را دراطاق خلوت پهن کرده ازخستگی زیاد بخواب رفت .

درخواب عمیق وشیرینی بود که صدائی خشن وپرنهیب اورا بیدار کرد صدای دوره گردی بود که بره میفروخت. ازدیدن اسب کهر نشان دار جلو ایوان ایستاده فریاد میکرد .

آی بره شیرمست — قوت زانو — میگفت وسررا در درون اطاق گرفته بسیمای مسافرخفته مینگریست — مثل این بود که اورا بااین صدا بیدار میکرد اسکندر نیم خیز شده نگاهی بدوره گرد کرد — چوپانی بلندقامت بود. که کوله باری بادوبره برپشت داشت وبره دیگری در بغل گرفته بدنبال مشتری می گشت .

همینکه اسکندر سربرداشت چوپان دستی بزیر دنبه بره زده آنرا بالا انداخته گفت :

های های — خیکچه روغن — باخوردن آن می توان یکنفس تاسردژ دوید

اسکندر برخواسته نشست وبچهره بره فروش نگریسته گفت :

— عموچند ؟

— گفت یکدرم . گفت اگرخودت تیار کنی (یعنی کباب کنی) چند ؟

گفت — یکدرم ونیم — نیم درم برای مزد علیداد — اگر کباب خوب میخواهید .

اسکندر دانست که فرستاده مرشد قلی است — گفت — علیداد — من اسکندرم — آیا درانتظار من نبودی ؟

گفت : قربان دو روز است در این کاروانسرا ها پرسه میزنم حالا اسب کهر ابلق شما که نشانی مرشد قلی بود مرا متوجه ساخت . آمده ام — مرشد قلی نشانی شما را بمن نوشته دو سه روز است باین کاروانسرا رفت وآمددارم تاشمارا پیدا کنم .

خوب حالا من مطابق قرارقبلی کباب را تهیه میکنم شما غذا بخورید وسوارشوید — من قبلا میروم ودرسر دوفرسخی ده که من آنجاست بانتظار شما خواهم بود تاشما برسید .

برای گذشتن ازپل کسی متعرض نمیشود امادرباز گشتن سخت ومشکل است برای آنهم فکری خواهم کرد — کبابی برای اسکندر فراهم ساخت وخودبره هارا برداشته ازکاروانسرا بیرون رفت .

اسکندر تادوساعت بعد صبر کرد همیشه اسبش از خستگی بیرون آمد آماده حرکت شد. سوارازپل عبور کرده نزدیك قراولخانه بمامورین صفی قلی خان برخورد که مشغول رسیدگی باوراق عبور کاروانی بودند — هیچ نگفته ازآنجا بگذشت وروبسمت رودبار آهسته بنای رفتن را نهاد — نزدیك عصر بمحلی رسید که علیداد نشانی داده بود .

آهن گرد و تیر آلمانی

سفارشات برای مقدار محدودی جهت حمل نزدیك پذیرفته میشود.

شرکت سهامی صنایع جدید خیابان سعدی — تلفن ۷۹۸۷

آ-۹۳۵۸ ۲-۲

دکتر عبادی

متخصص وجراح بیماریهای چشم

پس از مراجعت از اروپا مطب خود را درخیابان امیریه اول کوچه سهیلی دائر نموده اند. آ-۹۳۵۹ ۲-۳

آگهی

کالد فرم CALDFERRUM محتوی آهن وکالسیم وویتامینهای A و D میباشد.

برای خرید بینگاه داروئی کنجیان واردیبهشت مراجعه فرمائید.

آ-۹۱۹۰ ۳-۳ دائره بازرگانی ایرانتور ۷۶۸۳

پرستار

کاملا آموزده برای نگاهداری بچه چهار ساله مورد احتیاج است به راهنمائی روزنامه اطلاعات شماره ۱۸۱ مراجعه نمایند .

آ-۹۳۴۵ ۲-۲

جهان آرد

بهترین وسیله مسافرت آ-۹۰۶۷ -۱-

مسافرت بدون پول

بلیط ترن - اتوکار وواگن لی هزینه مهمانخانه گردش دسته جمعی درشهرهای اروپا وهمه گونه مخارج خودرا در اروپا و امریکا

درتهران بریال باینشرکت پرداخت فرمائید

شرکت سهامی مونداکسپرس

چهار راه لاله زار تلفن ۸۷۵۶

آ-۹۳۶۱ ۲-۳

مشترکین محترم آبادان توجه فرمایند

دفتر نمایندگی روزنامه اطلاعات درآبادان اقدامی بعمل آورده است که روزنامه اطلاعات - مجله اطلاعات هفتگی - مجله اطلاعات ماهانه - روزنامه اطلاعات هوائی وژورنال دوتهران را با سریعترین وسیله وارد نماید وبوسیله روزنامه رسانها ودرکیشه های مخصوص درنقاط مختلف شهر دردسترس خوانندگان محترم قرار دهد .

ازمشترکین گرامی خواهشمند است برای اشتراك نشریات مزبور مستقیما بدفتر نمایندگی وبرای خریداری تکفروشی همه وقت بروزنامه فروشها و کیشه های تکفروشی مراجعه فرمایند.

نماینده وخبرنگار اطلاعات درآبادان - غلامرضا گلگون

آ-۹۳۶۳ ۲-۳

گزارش اقتصادی هفتگی بانك ملی ایران

راجع به بازار تهران

بازار دراین هفته مختصر فعالیتی داشت ومعاملات عمده بازرگانی بیشتر روی کالاهای صادراتی صورت گرفت

معاملات چای نسبت بهفته گذشته تغییری ننمود چای شکسته کلکته هر کیلو از ۱۲۰ تا ۱۸۰ ریال باروتی کلکته از ۱۲۰ تا ۱۸۰ ریال باروتی سیلان از ۱۳۰ تا ۱۷۵ ریال درحدود مصرف معامله شد.

مظنه قند بنرخ دولتی هر کیلو ۲۱ ریال وشکر ۱۶ ریال بود.

از آهن آلات تیرآهن جور نسبت بهفته گذشته ترقی کرد ومظنه آن هر کیلو از ۸ ریال به ۱۰ ریال رسید لوله لوله سفید امریکائی هر کیلو ۱۷ ریال ورق موجی ۱۸ ریال نبشی ۹ ریال وآهن کرد ۹ ریال خرید ارداشت.

معاملات نخ نسبت بهفته گذشته بهتر بود نخ ۲۰ سهام هر بقچه از ۳۵۰ ریال به ۳۸۵ ریال ونخ ۱۰ سهام از ۳۲۰ ریال به ۳۴۰ ریال ترقی کرد.

دربهای کاغذ تغییری روی نداد مظنه کاغذ روزنامه ورقی هر کیلو ۱۵ ریال الوان ۵۰ گرمی ۲۲٫۵۰ ریال وتحریر چهار ورق سوئدی جور ۲۳ ریال بود.

مظنه شیشه نسبت بهفته گذشته ترقی کرد شیشه دومیلیمتری فرانسه هرمتر مربع از ۶۸ ریال به ۷۰ ریال وشیشه دومیلیمتری بلژیك از ۷۱ ریال به ۷۳ ریال رسید.

روی قماش نخی معاملاتی بامظنه های هفته گذشته صورت گرفت چلوار بهشهر هرمتر ۱۰٫۴۵ ریال انواع چیت های بهشهر ۱۲٫۵ ریال.

چلوار امریکائی از ۱۱ تا ۱۲ ریال انواع چیت های امریکائی از ۱۳ تا ۱۴ ریال انواع چیت های اروپائی از ۱۵ تا ۲۲ ریال در حدود مصرف معامله شد.

مظنه پارچه های ابریشمی خارجه هرمتر از ۵۰ تا ۸۵ ریال.

چالیس کلدار ۵۶ ریال ساده ۵۳ ریال بود.

بازار منسوجات پشمی بی رونق نبود فاستونی انگلیسی هریارد از ۳۵۰ تا ۵۰۰ ریال فاستونی فرانسه وایتالیا هرمتر از ۳۰۰ تا ۴۰۰ ریال - آلمانی از ۳۵۰ تا ۴۵۰ ریال خرید وفروش شد

بهای نیل سویس هرصندق ۸۷۵۰ ریال وقلع هر کیلو ۱۳۰ ریال بود.

دادوستد خواربار جریانی نداشت گندم هرسیصد کیلو ۱۱۰۰ ریال جوهر سیصد کیلو هفتصد ریال - برنج هر کیلو از ۱۰ تا ۱۵ ریال.

روغن داخله از ۵۸ تا ۸۰ ریال روغن نباتی «مارگارین» از ۳۲ تا ۴۸ ریال معامله شد.

روی چوب معاملات عمده ای انجام نشد مظنه چوب جنگلی الوار سه سوك هربار از ۳۵۰ تا ۴۵۰ ریال وتخته «توسکا» هرمترمکعب از ۱۸۰۰ تا ۲۰۰۰ ریال بود.

معاملات پنبه محکمتر از هفته های قبل بود پنبه فیلستانی هر کیلو از ۴۵ تا ۴۷ ریال کوکرس ۴۸ ریال آمریکائی ۴۰ ریال بندر گزی ۴۴ ریال و بومی ۲۷ ریال بمنظور صدور خرید وفروش شد

ازکالاهای صادراتی پوست کبود شیراز هرجفت ۵۰۰ ریال قره گل شیراز ۲۵۰ ریال قم و آشتیان ۷۰ درصد کبود ۳۵۰ ریال سرخس مشهد کبود از ۵۰۰ تا ۵۵۰ ریال مشکی از ۳۰۰ تا ۳۵۰ ریال پوست بزی قصابی هر کیلو از ۳۰ تا ۳۴ ریال و کوسفندی از ۲۸ تا ۳۰ ریال معامله شد.

روده آماده شده جور هررشته از ۴۵ تا ۵۵ ریال برای صدور خریدار داشت.

بازار پشم رونق داشت پشم سفید شسته مشهد هر کیلو ۸۵ تا ۹۰ ریال ناشور مشهد ۴۸ تا ۵۰ ریال پشم کرمانشاه ۵۰ ریال خرید وفروش شد.

در بهای کتیرا تغییری حاصل نشد مظنه کتیرای مفتولی هر کیلو از ۷۵ تا ۲۵۰ ریال (نمره بندی) اره بز از ۲۶ تا ۷۵ ریال (نمره بندی) بود.

ازدانه های روغنی مظنه کنجد هر کیلو ۷٫۵۰ ریال بزرك ۵ ریال خشخاش ۴٫۵۰ ریال کرچك ۵٫۲۵ ریال و زیره سبز ۱۸ ریال بود

معاملات خشکبار جریان داشت مغز بادام هر کیلو ۳۱٫۵۰ ریال سبزه تیزابی جمبه ۱۲٫۵ کیلو ۱۱۵ ریال قیسی جمبه ۱۲٫۵ کیلو ۲۶۰ ریال برگه زرد آلو جمبه ۱۲٫۵ کیلو ۲۰۰ ریال معامله شد.

دادوستد مسکوك طلا رواج بود پهلوی دربازار آزاد ۵۰۰ ریال لیره انگلیسی ۶۱۰ ریال لیره ترك ۵۰۰ ریال و ده مناتسی ۶۵۵ ریال معامله شد

بهای ارز و کواهی نامه های اوزی بقرار زیر بود:

دلار ۴۰ ریال پوند ۱۱۲ ریال روپیه هندوستان ۸٫۴۰ ریال

اطلاعات فوق راجع به بازار تهران و مظنه کالاها هیچکونه تعهد و مسئولیتی برای بانك ملی ایران ایجاد نمی نماید.

معاون وزارت خارجه امریکا می کوید:

بهبود بهداشت بین المللی جزئی از سیاست خارجی امریکا را تشکیل میدهد

واشنکتن - ویلاردترپ معاون وزارت امورخارجه امریکا طی نطقی که در هفتادو هشتمین کنفرانس سالیانه انجمن بهداشت عمومی امریکا ایراد کرد اظهار داشت که بهبود سطح بهداشت بین المللی در پیشرفت و ترقی ملل و تقویت مبانی صلح بین المللی نقش بسیار مؤثری بازی میکند و بهمین علت دولت امریکا نسبت باین موضوع فوق العاده ذیعلاقه میباشد.

ویلاردترپ ضمنا گفت دولت امریکا اشتیاق دارد که مردم جهان از لحاظ وسائل بهداشتی وسایر وسائل رفاه و آسایش کاملا بی نیاز باشند.

دولت امریکا معتقد است که بقای اجتماع دموکراتیك بسته به آزادی و امنیت و رفاه و آسایش بین المللی است.

اکنون در دنیا میلیون ها نفر در نتیجه کمی غذا و گرسنگی از کار کردن وامانده اند در صورتیکه همین افراد اگر دارای غذای کافی بودند میتوانستند کارهای بسیار مهمی انجام بدهند. هر مبلغ وهر مقدار انرژی که برای بهبود وضع بهداشت بین المللی بکار رود نتایج ومنافع بیکرانی در برخواهد داشت.

مرض را بایستی در مبدء آن از بین برد لذا برای اینکه ملل جهان بتوانند بطور مؤثر برعلیه مرض مبارزه نمایند لازم است که دارای سازمان بهداشتی وسیع پرومندی باشند.

علاوه بر این لازم است که بین مؤسسات بهداشتی عموم کشورها ارتباط وروابط بسیار نزدیك و صمیمانه ای برقرار بشود.

مؤسسات بهداشتی امریکا از چندین سال باینطرف اقدامات بسیار مؤثری باین منظور بعمل آورده اند.

دولت امریکا ضمنا از مدتها پیش اقدامات مهمی برای کمك بسایر ملل جهان بعمل آورده وبرنامه های مفصلی بموقع اجرا گذاشته است.

(برنامه اصل چهارم ترومن جزئی ازاین اقدامات دولت امریکا که اکنون درکشور ایران نیز بموقع اجرا گذاشته شده است لشکره امریکا درماه اوت گذشته ۳۴٫۵۰۰٫۰۰۰ دلار برای سال اول برنامه مزبور تصویب کرده است.)

ویلارد ترپ ضمنا خاطر نشان ساخت که سازمان بین المللی بهداشت یکی ازمهمترین مؤسساتی است که بمنظور بالا بردن سطح بهداشت عمومی جهان تأسیس شده است وقرار است که در سال جاری مبلغ ۶٫۳۰۰٫۰۰۰ دلار در نقاط مختلف جهان بمصرف برساند.

ولی کار ما بقدری مهم و زیاد است که عده زیادی از افراد ملل مختلف بایستی داوطلبانه در آن شرکت نمایند.

این نهضت عظیم همکاری فنی که بمنظور بالا بردن سطح بهداشت جهان ایجاد شده است مظهر اصول و عقاید تاریخی امریکا است.

یعنی احترام عموم مردان وزنان و کودکان و حسن نیت نسبت بعموم افراد.

ما در میدان مبارزه عظیمی که شروع کرده ایم دیگر کشته شدگان را نخواهیم شمرد بلکه عده افرادی را حساب خواهیم کرد که در نتیجه جهد و کوشش و فدا کاری ما از مرك و بد بختی نجات یافته اند.

سینما و سرگرمیهای عمومی

برنامه امشب سینماها

البرز - هیترا: فیلم سریال (مسافرت بکره مریخ) - از محصولات سال ۱۹۳۵ کارخانه یونیورسال هنرپیشگان معروف: بوستر کراب - جین روجرس - ناطق انگلیسی - قهرمانی - تکراری.

ایران: فیلم (لوکرسیا بورژیا) از محصولات سال ۱۹۴۸ کارخانه پارامونت هنرپیشگان معروف: پولت کدارد - جون لاند - مکدونالد کاری ناطق انگلیسی - تاریخی - عشقی

تهران: فیلم رنگی (مردم شجاع) - ازمحصولات شوروی ناطق روسی - اخلاقی.

هما: فیلم (شراره عشق) - از محصولات سال ۱۹۴۶ کارخانه وارنر هنرپیشگان معروف - جون کرافورد - جون کارفیلد - اوسکار لوانت - ناطق انگلیسی - درام عشقی موزیکال.

رکس: فیلم (سرنوشت) از محصولات سال ۱۹۴۵ کارخانه (شیرو عقاب) هنرپیشگان معروف استوارت کرینجر - جین تکنت ناطق بر کردان بزبان فارسی - عشقی - قهرمانی - تکراری با انضمام فیلم نامزدی اعلیحضرت همایونی و امضای قرارداد ایران و امریکا.

پارك: فیلم رنگی (قلهبان قطار) - ازمحصولات سال ۱۹۴۸ کارخانه پارامونت - هنرپیشگان معروف: آلان لد - برندا مارشال - ناطق انگلیسی - قهرمانی.

دیانا و کریستال: فیلم (پنجره) از محصولات سال ۱۹۴۹ کارخانه (ار ك او) - هنرپیشگان معروف: باربارا هیل - بوبی دریسکول - روت رومان - ناطق انگلیسی - جنائی.

مایاك: فیلم رنگی (جوانی از میشیگان) - ازمحصولات سال ۱۹۴۷ کارخانه یونیورسال - هنرپیشگان معروف: جون هال - ویکتور مك لاکلن ریتا جونسون - ناطق انگلیسی - قهرمانی

متروپل: فیلم (تعقیب شده) از محصولات سال ۱۹۴۷ کارخانه وارنر هنرپیشگان معروف: ترزا رایت - روبرت میچم - ناطق انگلیسی - قهرمانی - عشقی.

زیبا - فیلم (هوا نورد) ناطق روسی - تکراری.

میهن - فیلم (شهوت طلا) قهرمانی - تکراری.

برلیان - فیلم (مهرویان زمین و آسمان) از محصولات آلمان عملیات سیرکی. موزیکال - ناطق آلمانی

هولیوود: فیلم (رقاصه هنرمند) - ناطق روسی تکراری.

برنامه حرکت قطارها

تهران اهواز حرکت همه روزه از تهران ساعت ۱۶ - ورود باهواز ساعت ۱۵ و ۴۵ دقیقه روز بعد

اهواز - تهران: حرکت از اهواز همه روزه ساعت ۷ و ۴۰ دقیقه ورود بتهران ساعت ۷ و ۳۰ دقیقه روز بعد.

تهران - بندرشاه: حرکت از تهران. روزهای شنبه - یکشنبه - دوشنبه - سه شنبه - چهارشنبه - جمعه ساعت ۸ وده دقیقه صبح. ورود به بندر شاه ساعت ۲۲ همانروز.

بازگشت: روز های یکشنبه - ۲ شنبه - سه شنبه - چهارشنبه - پنجشنبه ساعت حرکت ۶ و ۴۰ دقیقه صبح ورود بتهران ساعت ۲۱ شب

تهران شاهرود: حرکت از تهران روزهای یکشنبه - سه شنبه - پنجشنبه حرکت ساعت ۷ و ۳۰ دقیقه - ورود بشاهرود ساعت ۱۹ و ۲۰ دقیقه همانروز بازگشت ازشاهرود - روز های دوشنبه - چهار شنبه - جمعه - ساعت حرکت ۸ ورود بتهران ساعت ۲۱ همانروز

تهران میانه: حرکت از تهران روزهای دوشنبه - چهارشنبه - جمعه ساعت حرکت ۷ و ۴۵ دقیقه - ورود بمیانه ساعت ۲۰ و ۴۵ دقیقه همانروز حرکت ازمیانه روزهای سه شنبه - پنج شنبه - شنبه - ساعت حرکت ۸ - ورود بتهران ساعت ۲۱ همانروز.

درمان قطعی سوزاك

دکتر رستگار شاه آباد

آ-۹۰۶۸ ۲-۱۰

ورود و خروج

ورود

آقای شکرالله سفوی نماینده محترم مجلس شورای ملی که باتفاق خانمشان برای معالجه بانگلستان رفته بودند، دیروز بتهران وارد شدند.

آقای علی رحیم زاده خوئی که مدت چهارسال درامریکا در دانشکده نیویورك مشغول تحصیل بودند، پس از خاتمه تحصیلات خود، بااخذ درجه دکترا درقسمت اقتصاد وارد تهران شدند.

دکتر ایران اعلم که چندماه پیش برای مطالعه باروپا مسافرت نموده بود، باهواپیما بتهران مراجعت کردند.

آگهی فقدان سند مالکیت

چون آقای حاج شیخ نجفعلی معصومی بشناسنامه شماره ۱۶۴۴۴ صادره از بخش دو تهران باستناد یکبرك استشهاد که بشهادت شهود رسیده و شهود نیز در این دائره حاضر وحضورا شهادت داده اند مدعی است

دو جلد سند مالکیت پلاکهای شماره ۲۳۲۵ و شماره ۲۳۲۶ ثبت شده درصفحات ۳۸۵ و ۳۹۱ دفتر جلد ۲۷ مربوط به یکباب دکان و یکقطعه زمین واقعات در بخش ۲ خیابان صنیع الدوله درچندی پیش مفقود ودرخواست اخذ المثنی نموده وبطوریکه پرونده مربوطه هم حاکی است پلاك شماره ۲۳۲۶ بموجب سند رسمی شماره ۱۶۶ دفتر ۵۷ در رهن بانك کشاورزی و پیشه وهنر ایران میباشد لذا طبق تبصره یك ماده ۱۲۰ آئین نامه ثبت مراتب باینوسیله آگهی میشود تا هر کس مدعی انجام معامله باوجود اسناد مالکیت مزبور درنزد خود باشد از تاریخ انتشار نوبت اول این آگهی تا یکماه باین دائره مراجعه و درصورت انقضاء مدت و عدم وصول و اخواهی در صدور المثنای اسناد مذکور طبق مقررات اقدام خواهد شد این آگهی ظرف ۳۰ روز هر ده روز یك نوبت منتشر خواهد شد.

رئیس دائره شمال ثبت تهران

نوبت دوم ۱۱ر۸ر۲۹

آ-۸۸۴۵ ۳-۲

داروخانه های شبانه روزی

نام داروخانه	نشانی
امریکائی	منزل پهلوی جنب دلزار نو
پیروز	خیابان شاهپور چهارراه مختاری
رکس	سه راه طرشت
سلامت بخش	مقابل انبار گندم
دریستال	دلوبندك
لیلا	امیریه نابل مهدیه
مروت	انتهای خیابان ری
منشور	امیریه قلعه وزیر
نشاط	جنب میدان قزوین
نیر	سه راه سلسبیل
نیرو	چهارراه عباسی
شکوفه	انتهای خیابان ناصری (شهباز)
میر	انتهای خیابان شهباز
روانبخش	میدان شاه
یاس	خیابان فلاح (چهارراه یاس)
بهرینك	خیابان نظامی ایستگاه راه آهن
آزمایشگاه	درحائری نوابی - قلهك
رحیمیان	خیابان سلسبیل چهارراه هاشمی

تقویم اطلاعات

۵ شنبه ۱۱ آبان	۱۳۲۹
۲۰ محرم الحرام	۱۳۷۰
۲ نوامبر	۱۹۵۰

اذان صبح ۱۱ ساعت و ۵۱ دقیقه، طلوع آفتاب ۱۳ ساعت و ۲۷ دقیقه ظهر ۵ ساعت و ۱۸ دقیقه

صاحب امتیاز و مدیر مسئول: عباس مسعودی

سردبیر: محمدعلی مسعودی

دکتر محمدحسین لشگری

ویژه بیماریهای چشم و گوش وحلق وبینی نشانی ابتدای خیابان سیروس کوچه حمام

پذیرائی ۵ تا ۷ بعدازظهر

آ-۹۵۱۳ ۱۰-۱

کربلا یا کانون انقلاب

کتابی است دینی تاریخی انتقادی از کتابفروشهای معتبر خریداری فرمائید تهران خیابان ناصرخسرو کتابفروشی شرکت سهامی طبع کتاب خیابان الماسیه کتابفروشی حافظ و سایر کتابفروشی های معتبر

آ- ۹۵۱۸

اکبر محبت فرزند اصغر ۱۲ ساله عکس بالا روز یکشنبه بدون اطلاع کسانش از اصفهان خارج و بتهران آمده است کسانیکه از او اطلاع دارند در تهران به آقای میری در کیتی نورد ودر اصفهان بکار از ایران مراجعه ومژدگانی دریافت کنند عبدالله مأجور خواهند بود

آ- ۷۵۱۷

آگهی حصر وراثت

بتاریخ ۲۵ر۶ر۲۹ آقای حمید دلفی بشناسنامه ۱۳۵۲ اهواز دادخواستی بشماره ۲۹۰ر۲۱۰ بدادگاه بخش اهواز تقدیم و اشعار داشته که تازه بشناسنامه ۱۴۵۱ اهواز در تاریخ ۲۵ آذرماه ۳۲۰ دراهواز در گذشته وورثه منحصرش عبارتند از متقاضی فرزندش وذنوبه بشناسنامه ۱۳۳۲ اهواز مادر متوفا که ذنوبه نیز در تاریخ شانزدهم فروردین ماه ۱۳۲۵ دراهواز در گذشته وورثه منحصرش عبارت ازمتقاضی دادگاه پس از استماع کواهی کواهان مراتب را سه نوبت متوالی بفاصله ماهی یکبار در روزنامه رسمی کشور شاهنشاهی وروزنامه اطلاعات آگهی مینماید تا هر کس اعتراض ووصیتنامه دارد ظرف مدت سه ماه ازتاریخ نشر اولین آگهی ابراز نماید و الا کواهینامه صادر خواهد شد وبعد آچنانچه اعتراض ووصیت نامه جزسری ورسمی برسد ازدرجه اعتبار ساقط خواهد بود

رئیس دادگاه بخش اهواز

سیداسمعیل مرتضوی

نوبت دوم ۱۱ر۸ر۲۹

آ- ۹۲۸۸ ۳-۲

زنی بنام ربابه شهرت قاسمی اهل اراك درخیابان مولوی یکماه پیش کم شده هر کس ازنامبرده اطلاع دارد سرپولك جنب خیابانی توچه نوران منزل سیدباقر سقط فروش باسحق تقی اطلاع دهد.

آ- ۹۵۳۸

بهای اشتراك

تهران و شهرستانها

	سالیانه	۶ ماهه	۳ ماهه
	۴۰۰	۲۱۰	۱۱۰
خارجه:	۶۰۰	۳۶۰	

بهای آگهی های صفحات داخلی سطری ۱۰ ریال

آگهی استخدام

باشگاه هواپیمائی بدو نفر راننده که دارای کواهی نامه رانندگی باشند احتیاج دارد داوطلبان می توانند درساعات اداری بادردست داشتن مدارك به دبیرخانه باشگاه (خیابان منوچهری شماره ۱۵۳) مراجعه نمایند تادرصورت موافقت ترتیب استخدام آنان داده شود.

آ- ۹۵۱۴

صورت وضعیت هوائی استان دوم در اسناسیون درجه ۱ تهران از نصف شب ۱۰ر۸ر۲۹ تا نصف شب ۱۱ر۸ر۱۳۲۹

عناصر	مقیاس	ساعات بازدید ساعت ۷	ساعت ۱۳	ساعت ۲۱	ملاحظات
ترما برحسب سانتیگراد		۱۰٫۵+	۱۲٫۳+	۱۰٫۷+	حداقل ۹٫۲+ حداکثر ۱۳+
باران برحسب سانتیمتر		-	-	-	
ابر بطور تقریب		۰٫۱۰۰	۹۰	۰٫۴۰	
باد برحسب یکصد درجه		-	مغرب ۱-۲ جنوب ۱-۲		
رطوبت نسبی نسبت بصد واحد		۸۱	۷۶	۸۰	

یك مصاحبه جالب را

شاهدخت فاطمه وهمسرش

که بوسیله سردبیر خواندنیها درپاریس باعکسهای منحصر بفرد که بامضاء خود شاهدخت هم رسیده ومتضمن حقایق و مطالب تازه ای درباره شاهدخت وهمسرش میباشد وکلیه شایعات ومطالب سایر مطبوعات را در این زمینه تکذیب کرده است صبح شنبه درخواندنیها ملاحظه فرمائید

آ-۹۵۳۵

جنایات موزی که

مردم برلن را متحیر ساخته است - یك مرد در زندان بانوان - جدید ترین چهار قلوهای جهان - شطرنج عصراتمی - نعش یك زن درسه جامه دان - حلقه نامزدی ومدال ازدواج درشکم سوسمار - آزادی دزدان قضاوقدر - جوانان مورد اعتماد - ومطالب کوناکون دیکر دراین شماره روزنامه فردا جلب توجه خواهند کرد. کراور های جالب ومطالب جنائی بمندرجات بالا افزوده میشود صبح جمعه ازروزنامه فروشان مطالبه نموده ومطالعه فرمائید.

آ-۹۴۶۹

روزنامه آماده باش

ازاین پس صبح شنبه منتشر میشود

آ-۹۳۶۶ ۳-۳

روزنامه آراسته صبح شنبه منتشر می شود.

آ-۹۵۱۱

درصدای وطن صبح شنبه بخوانید

آیا باید قرارداد نفت را لغو کرد؟ ولش کن کریه کرده! - دردانشکده پزشکی چه خبراست؟ - تاریخچه اورشلیم - بیکاری وتورم پول درایران - چرا مستشاران امریکائی بایران آمدند - ایران لیك نوظهور درامریکا - از فلسطین چه خبر؟ - چکونه کانال سوئد بفروش رفت - هجوم جذامیها بشهر تبریز - سیاحت درتبت - چرا اینها بامریکا میروند - کرك ازتله پادر هوا شد بدشد - فکری هم برای حاجی ربابه بکنید. اینها قسمتی ازده مقاله سودمند صدای وطن است که صبح شنبه باکاریکاتورها وعکسهای دیدنی منتشر میشود پرونده یکی دیکر ازبند جیبی ها را هم دراین شماره مطالعه کنید.

آ-۹۵۳۱

علاقه مندان برنامه های هنری تاتر فردوسی

بزودی - بزرگترین هدیه سال ۱۳۲۹ درتاتر فردوسی

تریلبی

یك درام هیجان انگیز - یك شاهکار بی نظیر - اثر ادواردکی نویسنده فرانسوی در پنج پرده تحت نظر رژیسور هنرمند استپانیان و باشتراك خانم دیهیم و کلیه هنرپیشگان تاتر فردوسی و سه هنر پیشه فرانسوی

درام کمدی رقص

نمایشنامه ی که همه کس و از هر طبقه و صاحب هر سلیقه خواهد پسندید و محظوظ خواهد شد. کسانی که برنامه های هنری تاتر فردوسی را دیده اند از تماشای این درام مهیج غفلت نخواهند ورزید

آ-۹۴۸۵ ۲-۱

تشکر از کارمندان زایشگاه خانوادگی

وظیفه خود میدانم که ازخانم خسروی مامای وظیفه شناس و آقای دکتر ولی الله پرتوی که ۵ر۳ بعداز نیمه شب شخصا خانم اینجانب و نوزادش را از مرك حتمی نجات داده تشکر نمایم.

ذبیح الله محمدی کارمند بانك رهنی ایران

آ-۹۵۳۲

آگهی

پزشکیاران تحصیل کرده استخدام میشوند

بهداری کل وزارت راه

آ- ۹۳۸۸ ۳-۲

بمنظور اقامه عزاداری حضرت خامس آل عبا علیه السلام مجلس روضه خوانی ازلیله شنبه ۲۲ محرم تا ۲ صفر (۱۰ شب) ازساعت ۶ ونیم بعداز ظهر الی ۹ در مسجد لباسچی واقعه در پاچنار ازطرف اهالی نقوسان نفرش منعقد است ازجمیع شیعیان مولای متقیان شرکت دراین سوکواری دعوت میشود.

آ - ۹۵۲۹ **هیئت قرآنیه نقوسان**

آقایان قنادان محترم تهران و شهرستانها

اگرمی خواهید وقت خودرا تلف نموده وکلیه لوازمات شیرینی سازی را ازیك محل وبقیمت صدی ده ارزانتر ازسایر فروشندکان تهیه فرمائید بفروشکاه طلوع مراجعه اجناس زیر کلی وجزئی دردسترس مشتریان محترم کذاشته شده است:

انواع اسانس - پرتقال - لیمو - کلابی - هل - نعنا - توت فرنکی - تمشك - نارنج وغیره.

انواع وانیل - لومارین - بردکاکائو - کرم تار تار - جوهر لیمو - کاکائو - جوش - وغیره.

انواع طلق - سرب - کاغذ - کاغذ فنجانی - کاغذ معمولی - زنبیل شکلات - دستمال وغیره.

نشانی - خیابان خیام مقابل کلانتری ۸ جنب سرای همایون

آ-۹۵۰۵ ۳-۱ لوازم قنادی وکاغذ فروشی طلوع

یك داروخانه تکمیل درخیابان امیریه بفروش میرسد طالبین ببنکاه داروئی آذر تلفن ۹۳۸۴ مراجعه نمایند.

آ-۹۴۹۹

آگهی قابل توجه

چند دستکاه ماشین های کوچك و سیستم کروسلی امریکائی (وانت - سواری - کورولی) بقیمت خیلی مناسب بفروش میرسد طالبین بابتدای خیابان سعدی (بنکاه دارا) ویابتلفن ۷۳۴۰ مراجعه نمایند.

آ- ۹۵۰۴ ۲-۱

اطلاعات

خبرهای کشور

بررسی لایحه بهداشت شهری

سه‌ساعت‌ونیم قبل ازظهرامروز، کمیسیون دادگستری مجلس شورای ملی تشکیل گردیده وبلایحه بهداشت‌شهری که ازطرف وزارت بهداری داده شده بود رسیدگی کرد.

مواد جزائی لایحه دراین کمیسیون مورد رسیدگی قرار گرفت ومقرر شد برای‌مطالعه بیشتر گزارش کمیسیون بهداری مجلس نیز چاپ شده و در دسترس اعضای کمیسیون دادگستری قرار گیردتاپس ازمطالعه، درجلسه آینده که روزیکشنبه منعقد خواهدگردید ، تصمیم نهائی اتخاذگردد وگزارش آن باضمام گزارش کمیسیون بهداری تقدیم مجلس‌شورایملی شود.

درسر تاسر کشوریك شرکت حمل و نقل پست با سرمایه عمومی تشکیل میشود

چون وضع حمل‌ونقل‌پستهای‌فعلی کشور با مقاطعه‌کارانی که‌محمولات پستی را بین ۴۸شهرستان تقسیم مینمایند با وجود جرائم دیر کردی که از آنها وصول‌میشود بصورت‌نامنظمی اداره میشود ودرنتیجه‌پاکات ومرسولات پستی با تاخیرات زیادی بدست مردم‌میرسد، لذا آقای وزیرپست‌وتلگراف طرحی تهیه کرده‌اند که بموجب‌آن یك شرکت مستقل از سرمایه عمومی اعم صاحبان بنگاه های حمل‌ونقل ویا اشخاصی که سرمایه و صلاحیت اینکار را داشته‌باشند تشکیل شودواین شرکت‌پس ازتشکیل وتهیه وسایل‌کار وحمل‌و نقل شروع بعمل نموده‌ودرنتیجه مقرراتی که وضع خواهدشدپستهای‌سرتاسر کشور دربیرساعت ودقیقه‌ای که مقررشده بمحل رسیده و بلا فاصله بوسیله پست‌خانه‌های محل‌توزیع شود.

برای انجام این منظورساعت ده صبح‌روزشنبه از۲۱ بنگاه‌حمل‌ونقل کشور دعوت شده که دراداره‌پست‌تهران حضور یافته وطرحهای مورد نظر را ملاحظه‌ونظریات خودرا ابراز وبرای تشکیل شرکت مزبور اقدام‌شود.

انفجار بمب در حضیرة‌القدس صحت نداشته است

اداره کل‌شهربانی، ضمن نامه‌ئی بامضای آقای‌سرتیپ ایروانی‌خطاب باین روزنامه‌اطلاع داده که اخبار منتشره در بعضی از روزنامه ها دایر بانفجار نارنجك‌درحضیرة‌القدس‌صحت نداشته وبدینوسیله‌این‌شایعات‌تکذیب می‌گردد.

بدارندگان برقهای‌روز، ازسال ۱۳۲۱ تا۱۳۲۵ اجازه‌استفاده در شب داده‌میشود

بنگاه‌مستقل‌برق‌طهران، باطلاع کسانی که‌دارای تقاضای برق مربوط بسالهای ۱۳۲۱ و ۱۳۲۲ و ۱۳۲۳ و ۱۳۲۴ و ۱۳۲۵ بوده وازبرق روز استفاده نموده اند میرساند که‌در صورتیکه محل مورد استفادهٔ آنان از۱۱ اطاق تجاوزنکند، می‌توانند ازاین تاریخ برابر ماهیانه ۲۰ کیلوات ساعات‌اول شب‌ازنیروی برق استفاده نمایند.

میزان‌استفاده در۲۰ ساعت ازشبانه‌روز نامحدودبوده‌وبهر میزان که بخواهند می‌توانند استفاده کنند.

سهمیه‌های‌صادره درتاریخ نهم آبانماه ۱۳۲۹

روز سه‌شنبه یازدهم آبان‌ماه سهمیه‌های زیر ازطرف‌وزارت‌اقتصاد بی‌صادر شده است:

بانك‌ملی ایران	۳۵۲۹۵	ماشین‌آلات‌ولوازم برق
تجارتخانه آقای‌محمدقرشی	۳۰۱۹۲۵	فلزات غیرقیمتی
روزنامه کیهان	۶۵۹۷۵	مرکب چاپ
تجارتخانه‌محمدقرشی	۵۶۰۰۰۰	فلزات غیرقیمتی
شرکت‌سهامی صادرات و واردات ایران	۴۰۹۰۴	اسباب ودستگاههای‌علمی
وزارت دادگستری	۹۱۰۰۰	« « «
تجارتخانه‌علی‌اکبرخسروشاهی	۹۲۰۴۸	فلزات‌غیرقیمتی
شرکت‌تضامنی میرحبیب‌تقوی	۱۶۲۵۰۰	مواد شیمیائی
مدیرروزنامه داریا	۴۰۹۵۰۰	کاغذ
شرکت‌تجارتی-ترافیکو	۱۲۴۸۵۲۱	ماشین‌آلات ولوازم برق
شرکت‌سهامی‌ایران مهر	۱۲۳۷۶۵	« «
اداره تسلیحات‌ارتش	۵۸۰۰	« «
دکتر سیدعبدالله رضاعی	۱۵۰۰۰۰۰	مواد شیمیائی
شرکت‌تجارتی آفتاب	۱۱۸۴۳۰	ماشین‌آلات ولوازم برق
شرکت مهندس‌عمومی	۶۶۵۶	الیاف‌نسجی ومصنوعات
شهربانی کل‌کشور	۱۵۷۰۰۰	وسایل بارکشی
کاظم‌شایان	۱۹۵۰۰	ماشین‌آلات‌وقطعات‌منفصله
شرکت‌سهامی‌کامران	۷۵۰۰۰	کاغذومصنوعات کاغذی
جلال‌الدین شاداب تهرانی	۲۶۰۰۰۰	لوازم یدکی‌اتومبیل
اداره حسابداری کل کارخانه های ارتش	۱۴۷۴۲۰	مواد شیمیائی
شرکت‌داروئی تهران	۹۳۰۰۰	ماشین‌آلات وقطعات‌منفصله
کارخانه آرد ایرانکار	۶۰۶۱۳	« « «
امیر بشارت‌زاده	۱۳۶۴۷۰	فلزات غیر قیمتی
مدیرروزنامه بختیار	۲۴۵۷۰۰	کاغذ
محمد بصیری	۱۸۳۸۲	مواد شیمیائی
شرکت‌بازرگانی شهلا	۱۱۰۱۱۰۰	«
شرکت تضامنی آقاجان پرویزیان	۳۹۰۰۰۰	«
شرکت بازرگانی‌نعیم وشریك	۶۷۳۰	«
« « «	۳۶۱۲۷	«
« « «	۱۴۹۵۱۳	«
دکتر سیدعبدالله رضاعی	۳۲۵۰۰۰۰	«
دکترغلامعلی عبیدی وشرکاء	۵۰۰۰۰	«
شرکت نسبی دکتر غلامعلی عبیدی وشرکاء	۳۰۰۰۰	«
« « «	۲۰۰۰۰	«
« « «	۶۰۰۰۰	«
شرکت سهامی‌مرکزی اقتصادی تجارتی ایران	۶۱۰۰۶۲	ماشین‌آلات
« « «	۲۰۸۸۷	مواد خوراکی
جمع کل	۱۱۸۵۷۷۲۲	

صورت سهمیه‌های غیر مقید صادره برای شهرستانها

۹۵	سیدمحمدصادق مدنی‌قم	۶۷۴۳۸ریال	فلزات غیرقیمتی
۹۵	« « «	۲۰۳۱۲۵ «	« «
۹۵	« « «	۱۱۳۷۵۰ «	« «

درجلسه خصوصی مجلس

مذاکرات برای الغاء بعضی ازقوانین

پیشنهاد لغوقانون اعلام‌حکومت نظامی - شلاق زدن گرانفروشان وتوقیف مطبوعات

ساعت نه‌ونیم صبح‌امروز ،قبل‌ازتشکیل جلسه‌علنی مجلس‌شورایملی بنابتقاضای عده‌ای ازنمایندگان‌جلسه خصوصی تشکیل‌گردید .

درجلسه مزبور ابتداآقای کشاورز صدرطی نطق‌مشروحی گفتند :

اینطور که‌معلوم است‌می‌بینیم عده‌ای ازآقایان معتقدند وعلاقه‌دارند که‌درضمن تصویب گزارش کمیسیون دادگستری مبنی بر لغو تصمیمات هیئت تصفیه،چند قانون دیگرهم که مضارآن بر هیچکس پوشیده نیست لغوگردد ازجمله قانون مربوط بشلاق زدن گرانفروشان وقانون مطبوعات مصوب ۷ بهمن‌ماه۱۳۲۸ بنابراین هیچ‌اشکالی نمی‌بینم که نسبت‌باین پیشنهاد رسیدگی بعمل آید ونظر آقایان تامین‌شود .

آقای‌مکی اظهار داشتند :

مابااین نظر اکثریت موافقیم‌وتصدیق هم داریم که درتصمیمات‌هیئت تصفیه اشتباهاتی شده وعده‌ای‌را بیجهت‌دربندهای مختلف قرار داده‌اندولی اینراهم‌باید درنظر داشت که درهمانموقع که‌این‌قانون‌از کمیسیون‌دادگستری گذشته قوانین‌مضردیگری هم‌مثل قانون مطبوعات وشلاق‌زدن گرانفروشان تصویب شد که‌بضررمردم‌است

لذا بهتر است هیئتی تشکیل شود ودرظرف یکهفته بکلیه این نوع قوانین مضر و همچنین بقانون حکومت نظامی رسیدگی نماید و نتیجه کار خودرا به‌مجلس گزارش دهدوبعدما بادرنظر گرفتن گزارش مزبور اتخاذ تصمیم‌خواهیم کرد.

آقای معدل گفتند: تشکیل‌جلسه خصوصی برای این بوده که‌راه‌حلی برای مشکلی که باآن مواجه شده‌ایم پیدا شود بنابراین بنده پیشنهادمیکنم برای رفع این محظور اگر آقایان موافقت دارند طرحی راکه در این خصوص تهیه شده امضاء فرمایند تا هم امروز مطرح گردد وباین مشکل خاتمه داده‌شود.

ایشان طرح مزبوررا قرائت‌کردند ومضمون آن ازاینقراربود:

سه قانون مربوط بشلاق زدن گرانفروشان ومطبوعات وهیئت‌تصفیه لغو وکان لم‌یکن فرض‌شودبادرنظر گرفتن اینکه بند الف قانون‌مطبوعات مصوبه بهمن۲۸ که‌مربوط باهانت بمذهب‌مقدس اسلام وخاندان سلطنتی‌است بقوت خودباقی بماند.

سپس آقای‌عامری اظهارکردند:

اصولا برای اکثریت آقایان اشتباهی رخ‌داده که باید رفع شود و آن اینستکه‌اعضاء کمیسیون دادگستری که‌اغلب ازاعضاء کمیسیون دادگستری دوره پانزدهم تقنینیه تشکیل شده است میگویند :

ماکه این قانون‌رادردوره مزبور تصویب کردیم هرگز نظرنداشتیم که مفاد آن شامل نمایندگان مجلس شورایملی وقضات وحکام محاکم وسه چهار دسته‌دیگرکه هیئت تصفیه بوضع آنهاهم رسیدگی کرده‌بگردد. ازاین لحاظ است که عمل هیئت تصفیه‌را کمیسیون دادگستری صحیح ندانسته و بالنتیجه اعلام لغو تصمیمات آنهارا نموده است .

پس‌از ختم اظهارات ایشان، آقای‌دکتر کیان طی بیانات مشروحی گفتند : بنده معتقدم یك‌هیئت هفت‌نفری ازطرف آقایان انتخاب شود تاپس ازمطالعه قانون تصفیه وسایرقوانین که تجدیدنظر یاالغاء آنها مصلحت‌است وبررسی‌کامل دراطراف وجوانب موضوع نظری‌راکه قابل قبول از طرف قاطبه نمایندگان مجلس ومنطبق بامصالح‌کشور باشد اتخاذ وگزارش خود را دراین زمینه باطلاع مجلس برساند .

پس‌از پایان اظهارات‌ایشان، چون‌از مذاکرات جلسه خصوصی نتیجه مثبتی که مشکل را حل‌کند حاصل نگردید عده‌ای پیشنهاد ختم جلسه را نمودند . بالنتیجه جلسه خصوصی‌ساعت یازده‌وربع ختم‌گردید و زنك جلسه علنی زده شد .

نثار گل به‌آرامگاه‌شاهنشاه‌فقید

امروز شاهزاده یوسف میرزا رئیس میسیون فرهنگی هندوستان باتفاق آقای سید علی ظهیر سفیرکبیر هندوستان و سایر اعضای میسیون مذکور با نثار دسته گل بآرامگاه اعلیحضرت رضاشاه کبیر مراسم تجلیل و احترام خودرانسبت بشاهنشاه فقید بعمل‌آوردند .

مامورین رسمی سفارت هندوستان نیز همراه میسیون در آرامگاه حضور داشتند.

خریدعمارت کنسولگری انگلیس درهمدان جهت‌ایجاد بیمارستان بمبلغ ۸۰۰هزار ریال

ضمن بازدیدی که اعلیحضرت همایونی‌درمسافرت اخیر همدان از بیمارستان آن‌شهر بعمل‌آوردند چون ساختمان بیمارستان موجب نارضایتی اعلیحضرت شاه گردیده‌بود، لذا بآقای خواجه‌نوری فرماندار همدان‌وآقای دکتر نفیسی‌دبیرکل جمعیت شیروخورشید ومعاون وزارت‌بهداری امرفرمودند که هرچه زودتر محل‌مناسب‌تر و وسیع‌تری برای بیمارستان انتخاب‌نموده ونواقص‌آنرا رفع نمایند .

دربیرو اوامر ملوکانه درصدد پیدا کردن محل افتادند تادر نتیجه محل کنسولگری انگلیس را که بعلت تعطیل در صدد فروش می باشند انتخاب نمودند .

محل کنسولگری انگلیس دارای باغ وسیع و سه دستگاه عمارت مستحکم وبزرك می‌باشد که تمام‌مصالح ودروپنجره آن از انگلستان وارد شده‌ضمنا دارای لوله کشی‌آب ودستگاه (شوفاژ) میباشد .

قیمت‌بنای مزبور بپول امروزبالغ بر ۴میلیون ریال‌میباشد ولی‌چون درهمدان کسی حاضر نشد که عمارت فوق را باین‌قیمت خریداری نماید لذا کنسولگری‌حاضرشده‌است که‌عمارت‌را به‌شیروخورشیدبقیمت هشتادهزارتومان بفروشد . اماوزارت‌بهداری‌وشیروخورشیدچون دربودجه خود محلی برای خرید این‌عمارت ندارند در صدد پیدا کردن محلی برای خرید عمارت کنسولگری میباشند .

برای‌تاسیس دانشکده‌پزشکی در غرب

نمایندگان شهرستان های‌غرب، برای‌تاسیس‌دانشکده پزشکی‌و کشاورزی درصفحه غرب، باتفاق ازآقای نخست وزیرکتبا تقاضا نموده‌بودندکه‌دستور تهیه‌مقدمات‌وتشکیل آن‌داده‌شود. نامه مزبور امروز بوسیله آقای‌مخبرفرهمند نماینده‌همدان تسلیم‌آقای نخست‌وزیر شد و ایشان‌شفاها هم انتظار اهالی صفحه غرب را خاطر نشان نمودند. آقای نخست‌وزیر وعده‌انجام دادند و بطوریکه‌اطلاع‌پیدا کرده‌ایم‌دستور لازم ازطرف آقای نخست وزیر بوزارت فرهنگ برای‌اجرای نظرفوق داده‌شده است .

مراسم‌تسلیم تابلوی‌گاندی و تاگور

روزیك‌شنبه۱۴ آبانماه ساعت۵ بعدازظهر، مراسم تسلیم تابلوی گاندی پیشواوتاگور فیلسوف متوفای هند درسالن دانشکدهٔ حقوق بعمل خواهد آمد ونمایندگان‌انجمن‌هنر هندوستان که‌تابلو هارا بتهران آورده وچند روزاست‌درتهران‌مهمان‌دانشگاه‌میباشند، درآن‌مجلس رسماتابلوهارا بدانشگاه اهداء خواهندکرد.

عزیمت وزیر مختارهلند

آقای مونیتن وزیر مختار هلند که قریبا ایران را ترك خواهد نمود،ساعت یازده‌امروز باقای وزیر امورخارجه، ملاقات‌وخداحافظی نمودند

تذکر باولیاء محترم دانش آموزان

این‌اخطار بمناسبت آغازسال‌تحصیلی ولزوم توجه برفتاردانش آموزان از طرف آقای وزیر فرهنك صادر شده است :

«بر اولیاءمحترم دانش‌آموزان پوشیده نیست که‌امر فرهنك‌وتعلیم‌وتربیت اطفال وجوانان کشورموضوعی است ملی‌واجتماعی و فقط اجرای قوانین و مقررات وصرف‌پول‌برای ایجادمدرسه وانتخاب آموزگار ودبیربرای رسیدن بهدفی که منظور وآرزوی هم‌میهنان گرامی است کافی نمیباشد .

برای نیل بمقصود مساعدت وهم‌کاری همه افراد کشورباوزارت‌فرهنك برای بالا بردن سطح معلومات و تهذیب اخلاق و تربیت ابناء کشور لازم وضروری میباشد .

وزارت فرهنك آنچه توانسته و بتواند درحدود وسائل واعتباری که دراختیار دارد دراین‌راه سعی واهتمام مینماید قوانین ومقررات را هم اجرا میکند. امامراقبت درامرتعلیم‌وتربیت اطفال وجوانان‌مخصوصااز طرف‌اولیاء آنان حائز کمال اهمیت‌است. بهمین جهت‌تقاضامیشود:

اولا - هرنقصی‌درمدارس‌می‌بینید یامیشنوید کتبا یاشفاهایادارات‌مربوطه یا مستقیما بخود اینجانب فورا اطلاع دهید .

ثانیا - درامر تحصیل فرزندان خود مخصوصا حسن اخلاق‌وتربیت‌آنها درمنزل وخارج بیش‌ازسابق مراقبت ومواظبت نمایند وبااولیاء مدارس و وزارت فرهنك در این راه مساعدت نمایند زیرا همکاری مدرسه و اولیاء محصلین درامر تعلیم وتربیت لازم و ملزوم میباشد وهریك مکمل دیگری است بهمین‌منظورتقاضا مینماید باطفال وجوانان همیشه کوشزد نمایند که وظائف تحصیلی خود را منظما انجام دهند وبرای دادن امتحان آخر سال درفکر تثبیت وتوسل باین‌وآن و در فکر تقاضای ارفاق وخواستن یك یا چند نمره‌اضافه برانچه مستحق‌داده‌اند نباشند، زیرا این تقاضا انجام پذیر نیست و نمره محصلین همسان خواهد بود که ازطرف‌آموزگاران ودبیران بآنهاداده شده‌است.

هنوز فهرست زندانیان تصویب نرسیده

فهرست کسانی که برطبق‌رسیدگی کمیسیون‌عفوو بخشش وزارت‌دادگستری با عرضحال آقای وزیر دادگستری برای تصویب‌بعرض‌اعلیحضرت‌همایونی تقدیم شده بود، هنوزازتصویب نگذشته ومقرر گردیده چند پرونده از این متهمین رابرای ملاحظه ارسال‌دارندتا بررسی‌شده وسپس تصمیم مقتضی‌اتخاذ گردد .

بازدید شعب وزارت دادگستری

ساعت ده صبح امروز آقای دکتر نهرو برادر آقای جواهر لعل نهرو نخست‌وزیرهندوستان‌باتفاق آقای افخمی مدیرکل‌وزارت‌دادگستری شعب تابعه آن‌وزارتخانه را بازدید نمودند .

روز۱۵ آبان نمایشگاه هنری هندوستان در کتابخانه ملی افتتاح خواهد شد

روزدوشنبه ۱۵ آبان، نمایشگاهی از نقاشی امروزهندوستان در کتابخانه ملی افتتاح خواهد شد.

مراسم افتتاح نمایشگاه مذکور بعد ازظهرروزپانزدهم آبان انجام خواهدگرفت .

وازروز۱۶ آبان ببعد بازدید نمایشگاه عمومی وآزاد خواهد بود .

این نمایشگاه شامل ۱۵۰ تابلو نقاشی مدرن هندی ونمونه‌های بزرك شده چند بنای معروف وحجاری شده هندوستان خواهد بود.

برای‌اطلاع مالکینی که‌تقاضای تجدیدممیزی نموده‌اند

بطوریکه وزارت دارائی اعلام داشته: بدینوسیله بکلیه مالکینی که تقاضای‌تجدیدممیزی نموده‌اندخاطرنشان میگردد که‌چون ممیزی‌موقعی میبایستی بعمل‌آیدکه محصول املاك جمع‌آوری شده‌باشد،موافقت باتقاضای آنان‌درسال جاری‌میسر نیست.

آقایان مالکین مکلفند تاموقعی که‌ممیزی بعمل‌نیامده‌مالیات رامطابق جزوجمع مشخصه از۱۳۰۵ تا۱۳۱۳ پرداخت نمایند .

روزنامه فردا

فردا منتشر میشود

مجلس شورای ملی

بقیه ازصفحه نهم

من گفتن میکنم درایران بی نظیرباشد

سیلی آمد و ۲۰ کیلومتر آنرا برد وزیری آمدآنجا و گفتیم این راه را درست کنید. درآنموقع تعمیرراه بیش ازصدهزارتومان‌خرج نداشت

این وزیردرمقابل ۵۰ نفربازرگان گفت این راه زیادی است و اگر درست کنیم صدمه بکار راه‌آهن وارد میشود .

من‌دراطراف‌سبکی‌وخنکی‌این‌حرف چیزی عرض نمیکنم .

الان ۷۰ کیلومتر آن راه‌خراب شده است .

دردورهٔ پانزدهم۸میلیون تومان برای‌اصلاح راه تصویب‌شد وپیمانکاری هم‌ساختمان راه‌را متقبل شد وماگفتیم قبل از شروع فصل باران ساختمان راهرا شروع کنید.

بنده تلگرافی ازآقای بهرامی دارم که‌میگویند تاکنون پیمانکار هیچکاری انجام نداده وتلگراف اطاق‌های بازرگانی اهواز وخرمشهر این حرف راتایید میکند .

آیا وزارت راه دست ازاین پیمانکاری که‌کاری‌انجام نداده‌برنمیدارد آیاادامه‌این‌وضع‌انصاف‌ومروت است.

استدعا میکنم‌باین‌موضوع‌ازطرف دولت توجه‌کامل شود .

آخر این زندگی نیست که مامیکنیم ومن‌سئوالی هم کرده‌ام وآن اینکه سبب اینکه این پیمان بااین پیمانکار در صورتی که پیمانکارهای دیگربامبلغ کمتری کاررا انجام‌میدادند بسته شد چیست؟

(نمایندگان اقلیت در اینوقت بتدریج جلسه‌را ترك گفتند وتنهاآقای مکی ماند)

اوبستروکمیسیون

رئیس - حالا بایستی وارد در دستور شویم و دستور اخذرای نسبت بکفایت مذاکرات گزارش کمیسیون دادگستری درمورد تصفیه کارمندان دولت‌است . چون‌اعلام رای شده‌باید رای‌بگیریم .

(عده‌کافی نبود)

رئیس - بگویید آقایان بیایند میخواهیم رای‌بگیریم .

(مکی - تا حصول اکثریت خوب‌است آقای وزیر فرهنك لوایح خودرا تقدیم کنند .)

(کشاورز صدر - خیر، محالست آئین‌نامه باید اجراشود.)

رئیس - قبل اخذ رای نمیتوان بکار دیگری پرداخت.مجلس تاچند دقیقه منتظر حصول اکثریت بود و مستخدمین وچندنفر ازنمایندگان برای دعوت آقایانی که در خارج ازجلسه بودندواز حضوردرجلسه‌امتناع‌میورزیدند رفت‌وآمد میکردند .

کلیه آقایان نمایندگان اقلیت وچندنفر از نمایندگان اکثریت‌موجود اوبستروکمیسیون بودند.

بالاخره عقربه‌های ساعت‌به ۱۲ وربع رسید وعده‌حاضر درجلسه بیش از۷۶ نفر نبود .

لازم است تذکر داده شود که برای‌اخذرای‌حضورهشتادویکنفرلازم‌بود ویکبار درضمن نطقهای قبل ازدستور تابلوحضوروغیاب شرکت ۸۲ نفر را درجلسه اعلام کردولی البته‌درآنموقع اخذ رای امکان نداشت زیرانطق‌قبل ازدستورتمام نشده ومجلس وارد در دستور نگردیده بود.

بمجرد ختم نطق آقای‌ابریشم‌کار که آخرین ناطق بودند۸۲نفربه۷۴ نفرتقلیل یافت ودرظرف پنجدقیقه‌ای که برای حصول اکثریت بدل‌مساعی شد عده حاضراز۷۶ نفر تجاوز ننمود و کماکان حضورپنجنفربرای اخذ رای لازم بود.

مقارن یکربع بعد از ظهرآقای رئیس گفتند :

تصورنمی‌کنم اکثریت حاصل شود (چند نفر- تنفس داده شود).

رئیس - مؤثرنخواهد بود، لذا جلسه را ختم می‌کنیم .

(جمال امامی - استیضاح‌چه‌شد؟)

(مکی - استیضاح آقای جمال امامی چه شد؟ امروزنوبتش است)

رئیس - باید وقت آنرا تعیین کرد. روزیکشنبه اگر آقایان حاضر شدند تارای گرفته شود واینکار تمام شود استیضاح مطرح‌خواهدگردید.

آقای رئیس کرسی‌راترك گفتندو بالنتیجه‌جلسه بواسطه‌اوبستروکمیسیون ختم گردید .

...

پس از ختم جلسه‌علنی، آقایان نمایندگان بصورت دسته‌های‌مختلف‌در کریدورهای‌مجلس اجتماع نموده ودر خصوص اوبستر کمیسیون و اشکالی که برای اخذ رای و ادامه‌دستورجلسه علنی پیش آمده است‌مذاکره وتبادل نظر می‌نمودند.

بقرار اطلاعی که‌خبرنگارپارلمانی ما کسب‌نموده، درضمن این‌مذاکرات عقیده موردپسند اکثریت نمایندگان این بودکه کمیسیون مشترکی از فراکسیون های پارلمانی جهت پیدا کردن راه جلوگیری از ادامه اوبستروکمیسیون امروز و سرایت‌آن بجلسات آینده انتخاب وتشکیل‌شودتا امرمزبوررابررسی نماید.

در نتیجه این تصمیم واین عقیده قرارشد فردا (جمعه) ساعت ده‌صبح کمیسیون مزبوربا شرکت آقایان‌وزیر که نماینده فراکسیون‌های‌مختلف و منفردین مجلس شورای‌ملی‌میباشندو مجلس‌تشکیل‌شود:

آقایان سردار فاخر حکمت- دکترطاهری- جمال‌امامی-ملك‌مدنی بهبهانی - امیر نصرت اسکندری - دکتر معظمی - کنجهٔ - اللهیارصالح حائری‌زاده - سلطانی - فقیه‌زاده- معدل- فولادوند - نبوی - کشاورز صدر- ناصرذوالفقاری- بالیزی

چون عده‌ای از اقایان ملت‌خروج از مجلس بر این نظر واقف‌نبودند، قرارشد موضوع ازطرف آقای رئیس باطلاع آنهابرسد.

تنزل نرخ پست هوائی

و اطلاعات هوائی

از دیروز تعرفه پست هوائی مطبوعات به نصف قیمت پائین آمده و این پیش آمد بهترین مژده ایست برای ایرانیان مقیم خارجه که درآینده میتوانند با همان قیمت آبونمان‌اطلاعات هوائی را بجای هفته ای سه روز هفته‌ای‌شش‌شماره‌دردو پست‌دریافت‌دارند.

از روز شنبه (پس فردا) اطلاعات هوائی هرروز مرتبا چاپ‌و برای مشترکین محترم‌فرستاده‌میشود. قسمت انگلیسی فعلا درهمان سه‌صفحه خواهد بود و بقیه صفحات یعنی ۹ صفحه در هفته اختصاص بمطالب فارسی خواهدداشت . بنابر این مادام که سرویس انگلیسی اطلاعات هوائی‌جداگانه چاپ نمیشود،برای مشترکین خارجی همان هفته‌ای سه شماره فرستاده‌میشود ولی برای‌مشترکین فارسی زبان شش شماره‌درهفته‌ارسال‌خواهدگردید .

چون اداره اطلاعات‌در این خدمت خود منظوری‌جزآگاه ساختن‌هم میهنان‌عزیز باوضاع و احوال کشور خود درنزدیکترین‌فرصت نداردودراین خدمت خود سودی در نظر نخواهد داشت،در آینده نیز سعی خواهد کرد بواسطه این تنزل‌قیمت تعرفه پست تغییرات بیشتر و بهتری‌رادرنشریه‌هوائی بدهد که از هر جهت مطلوب وموردتوجه خوانندگان عزیز قرار گیرد

۲-۱

قابل توجه بازرگانان اهواز

تعداد ده سهم آبیاری دزفول از شماره ۵۴۸۳ الی ۵۴۹۲ نزد آقا رضا رفیعائی اسافت بوده طبق اظهار مشارالیه مفقود گردیده اند پیدا کننده‌هرگونه معاملهٔ روی‌آنها بنماید باطل وتحت تعقیب قانونی قرار خواهد گرفت

شکرالله افشار اهواز

۳-۲ — ۹۰۳۹-آ