۲۸ صفحه
اطلاعات
شنبه ٤ دیماه ۲۵۳۵ ـ شماره ۱۵۱۹۶ تکشماره ۱۰ ریال

مخفیگاههای ۱۹ تروریست

جزئیات کشف

گزارشها و عکسهای زدوخورد مسلحانه تروریستها با مأموران

عاشورای حسینی جمعه یا شنبه؟

در صفحه ۳

ممنوعیت ازدواجهای فامیلی در ایران

در صفحه ٤

در طول مدتی که تروریستها با ماموران در خیابان وتوق زد و خورد می‌کردند، مردم از دور و خارج از حلقه محاصره ماموران، ناظر برعملیات آنان بودند.

تروریستها چگونه به مخفیگاه های خود رفت و آمد میکردند

مخفیگاه تروریست ها در شادمهر

نمای خارجی یکی از مخفیگاههای تروریست ها در خیابان شادمهر. در این خانه ۱۱ تروریست مخفی شده بودند.

در صفحه ٤

★ زن تروریست با چادر از خانه خارج می‌شد

کشتی حامل ۴۰۰ حاجی مصری آتش گرفت

در صفحه ۲

صفحه ویژه اطلاعات برای داوطلبان کنکور پنجم و ششم نهائی و نظری

در صفحه ٤

محاکمه متهمان فرودگاه مهرآباد

هوشنگ اربابی که در زمان حادثه فرودگاه مهرآباد رئیس هواپیمائی کشوری بود. وی چندی قبل از این سمت معاف شد

کیفرخواست دادستان علیه متهمان فرودگاه مهرآباد تنظیم گردید

در صفحه ٤

نرخ «باد» افزایش یافت

در صفحه ٤

همکار رئیس جمهوری فرانسه بقتل رسید

در صفحه ۲

دائی جان ناپلئون بعداز عاشورا پخش میشود

در صفحه ٤

۷۲ نفر در سقوط هواپیما کشته شدند

در صفحه ٤

در مجلس شورایملی گفته شد:

۴۰ قلم داروی مرگبار آزادانه فروخته میشود

★ انتقال ۲۸۵۰ خانه ارزان‌قیمت در جنوب شرقی تهران چه ضابطه‌ای دارد؟

★ تعقیب مسئولان ریزش سقف مهرآباد بکجا انجامید؟

در صفحه آخر

همسایگان خانه‌ای که تروریست‌ها درآن مخفی بودند، جزئیات کشف مخفیگاه آنان را تشریح کردند.

همسایگان گفتند که یکزن تروریست همیشه با چادر از خانه خارج‌میشد و بی‌حجاب به‌خانه بازمی‌گشت.

وزیر بهداری اعلام کرد

پزشکان بازنشسته و آزاد به کار دعوت شدند

★ ما اجاره نمیدهیم از میلیونها تومان سرمایه کشور در بیمارستان ها و درمانگاه‌ها فقط روزی ۲ ساعت استفاده شود

در صفحه ٤

۷ ساختمان در مشهد گرفتار ماده ۱۰۰ شد

مشهد ـ شهرداری مشهد، هفت ساختمان را که بدون پروانه ساختمانی دراین شهر ساخته‌شده بود، خراب کرد.

این خانه‌ها، درپی صدور رای کمیسیون ماده ۱۰۰ شهرداری خراب شد.

این ساختمانها، در خیابانهای خوش، کوهسنگی، انتهای خیابان آریامهر، بلوار رضا شاه کبیر مقابل بیمارستان ششم بهمن، مشهد ساخته شده بود، که ماموران شهرداری بابیل وکلنگ آنها را درهم کوبیدند.

در مشهد، دهها خانه کمبدون پروانه ساختمانی ساخته شده‌اند شامل ماده ۱۰۰ شده است که بزودی به تخریب آنها، اقدام خواهد شد.

وزیر آموزش وپرورش:

سالانه ۵۰ هزار معلم جدید نیاز داریم

در صفحه ۳

اطلاعیه وزارت بهداری و بهزیستی

در صفحه ۱۶

دانشگاه صنعتی آریامهر اصفهان

اسامی قبول‌شدگان در امتحانات مربوط باستخدام تکنیسین‌های آموزشی و تحقیقاتی

در صفحه ۱۶

توجه، توجه

مژده بشرکتهای ساختمانی و خریداران محترم گچ

بعلت فرارسیدن فصل زمستان وکاهش دستمزد کارگر شرکت گچ قم ازاین تاریخ آمادگی خودرا درشبانروز جهت فروش هرگونه گچ کلی وجزئی به‌نرخ هرتن ۷۵۰ ریال و هر پاکت ۶۰ ریال به‌تمام نقاط کشور اعلام مینماید. خریداران محترم می‌توانند گچ مورد نیازخود را باتلفن ۵۴۳۰ ویا به‌آدرس قم روبروی بیمارستان نکوئی شرکت گچ قم مراجعه نمایند.

مدیر شرکت گچ قم ـ حاج قاسم فخاران

جناب آقای نکوراد

معاونت اداره عملیات شرکت تکنو صنایع

باانده فراوان درگذشت سروان شهید یعقوب آصفی‌را به شما وبازماندگان آن مرحوم صمیمانه تسلیت گفته وخود رادر غم بزرگ شما شریک میدانیم.

از طرف کلیه رانندگان حمل و نقل

مدیران، کارکنان و کارگران کارخانجات شرکت «ایران جاندیر» در اراک نیم قرن شاهنشاهی پرافتخار پهلوی را باشکوه فراوان جشن گرفتند

آقای مهندس بهرام صدری مدیر عامل شرکت «ایران‌جاندیر»:

★ باگسترش صنعت در ایران، میهن عزیز ما در باشگاه کشور های صنعتی جهان قرار گرفته است

شرح در صفحه ۱۷

تشکر از هم‌میهنان ارامنه

بازرگانان فرش بازار سرای بوعلی ازمقام خلیفه‌گری ارامنه بخاطر ممنوع کردن جشن ژانویه باحترام ایام سوگواری حضرت سیدالشهداء حسین بن علی (ع) سپاسگزارند.

جناب صدرالدین کمره‌ای

بانهایت تاسف فوت والده گرامی را تسلیت عرض نموده ودرغم شما شریک می‌باشیم.

امیر ناصری و بانو

جناب آقای علینقی سعید انصاری

ریاست محترم هیئت مدیره و مدیریت عامل بنیاد نیکوکاری والاحضرت شاهدخت شمس پهلوی

با نهایت تاسف وتاثر درگذشت پدر گرامی آن‌جناب را تسلیت عرض نموده بقاء وسلامتی جنابعالی وخاندان محترم را از ایزد متعال خواهانیم.

بندر بوشهر ـ هیئت مدیره و کارکنان بنیادنیکوکاری آستان بوشهر.

مقتول نقش اساسی در استقلال الجزیره داشت

دوست نزدیک ژنرال دوگل وژیسکارد ستن در پاریس بقتل رسید

پاریس ـ یونایتدپرس ـ «برنس ژان دوبروگلی» یکی از اعضای برجسته حزب جمهوریخواهان مستقل فرانسه که بوسیله ژیسکار دستن رئیس‌جمهور این کشور رهبری میشود دیروز (جمعه) دریکی از خیابانهای خلوت پاریس هدفگلوله قرار گرفت و کشته شد. وی یکی از کسانی بود که در مذاکرات مربوط به‌استقلال الجزایر نقش مهمی ایفا کردند.

گزارش پلیس حاکی است که دوبروگلی بوسیله مرد جوانی که لباس بلوجین‌برتن داشت به قتل رسیده است.

یک سازمان دست راستی افراطی که فعالیتهای زیرزمینی دارد بعدا در پاریس اعلام کرد که دو بروگلی را بخاطر نقشی که در سرازیر کردن سیل کارگران غرب شمال آفریقایی به فرانسه داشته مجازات واعدام کرده است. ضارب چندین گلوله به سرپرنس دوبروگلی شلیک کرد و سپس بابه‌فرار گذاشت. شهود عینی اظهار داشته‌اند که ضارب یعنی مرد جوانی که ظاهرا در حدود ۲۰ سال داشت قبل از آنکه مرتکب قتل دوبروگلی شود چند دقیقه با وی در خیابان «داردانل» بشدت جرو بحث کرده سپس طپانچه‌ای از جیب درآورد واز فاصله بسیار نزدیک بطرفقربانی خودتیراندازی کرد.

پلیس فرانسه گفته است که شواهدی در دست ندارد تاانگیزه این قتل را درک کند ولی تقریبا مطمئن است که این ماجرا نمیتوانسته است دلایل دقیقا سیاسی داشته‌باشد.

دلایل سیاسی

پرنس دوبروگلی عضو یکی از خانواده‌های اشرافی وایتالیائی الاصل بود که افراد آن از قرن هفدهم تاکنون در فرانسه بسر برده‌اند وی در چهار کابینه ژنرال دوگل رهبر فقید فرانسه عضویت داشته واز ۱۹۵۸ تاکنون یکی از اعضای مجلس ملی فرانسه بوده است.

قتل «دوبروگلی» واکنشهای فوری در محافل پاریس پدید آورد وروزنامه‌های فرانسوی با خطوط درشت خبر ترور «بروگلی» را منتشر کردند. پلیس فرانسه قبلا اعلام‌کرده بود گمان نمی‌کند انگیزه قاتل در کشتن بروگلی جنبه‌سیاسی داشته باشد. لیکن در اعلامیه بعدی پلیس پاریس تایید شد. که قاتل جوان ظاهرا از مخالفان معاهده فرانسه ـ الجزایر در مورد اعطای استقلال به‌الجزایر بوده‌است.

ناظران سیاسی بخصوص در این نکته اظهار شگفتی کردند که از ماجرای جدا شدن الجزایر از فرانسه سالها سپری شده، وقاتل جوان در زمان انعقاد قرارداد استقلال الجزایر در سنینی بود که بتواند موضوع سیاسی بدان اهمیت ر احلاجی کند.

دربی کشته شدن «بروگلی» اینک پلیس فرانسه با گماردن افراد ویژه وزبده وواحدهای ضد تروریستی درصدد حل معمای کشته شدن بروگلی برآمده است.

کشته شدن «بروگلی» در پی مشاجره شدید او باقاتل صورت گرفت برخی از صاحبنظران امور جنایی فرانسه‌اظهار نظر می‌کنند که ممکن است پاره‌ای اختلافهای شخصی و خصوصی انگیزه اصلی قاتل بوده و سازمان زیر زمینی مخالف استقلال الجزایر از فرانسه با استفاده از موقعیت مسئولیت قتل را برعهده گرفته باشد.

سازمان زیرزمینی شارل مارتل چیست

«گروه شارل مارتل» که اینک مسئولیت قتل بروگلی را برعهده گرفته یک سازمان دست راستی است که مخالف معاهده صلح فرانسه باالجزایر ونیز ورود کارگران آفریقایی به‌فرانسه است.

گروه شارل مارتل از زمان استقلال الجزایر مسئولیت چندین فقره بمب اندازی‌وعملیات تروریستی رابرعهده گرفته و تاکید کرده است‌که عاملان استقلال الجزایر رابشدت مجازات خواهد کرد.

بروگلی که ترور او اینک مهمترین خبر محافل سیاسی فرانسه ودنیاست از دوستان نزدیک ژنرال دوگل رئیس جمهوری فقید فرانسه ونیز والری ژیسکاردستن رئیس جمهور فعلی فرانسه محسوب میشد. وی در چهار کابینه حکومت دوگل وزیر بود واز ۱۹۵۸ تاکنون نماینده رهبر ملی از حزب جمهوریخواه مستقل بود.

عموی وی به‌نام «دوکلوئی دوبروگلی» از پزشکان نامدار فرانسه بود و در ۱۹۲۹ جایزه‌نوبل در طب رابربوده بود.

ناظران سیاسی احتمال میدهند نظر به‌اینکه بروگلی در زمان دوگل از مذاکره کنندگان اصلی استقلال الجزایر بود، لذا به احتمال زیاد مرگ او بامجاهداتش در آن زمان بستگی مستقیم دارد، معاهده صلح‌الجزایر شدیدا از طرف جناح راست فرانسه مورد حمله قرار گرفت.

تشنج در اردوگاه فلسطینی‌ها ادامه دارد

عرفات عاملان نقض آتش بس لبنان را بیرحمانه سرکوب میکند

بیروت ـ آسوشیتدپرس ـ زد وخوردهایی که در تمام ساعات پرشب بین گروههای رقیب فدائیان فلسطین در بیروت‌جریان داشت سرانجام باتوافقی کمابرای آتش‌بس کردن حاصل شد، پایان یافت ولی تشنج دراردوگاه های آوارگان فلسطین در جنوب بیروت همچنان باقی مانده‌است.

در مداخله‌ای که برای برقرار کردن آتش بس صورت گرفت چند دسته از نیروهای زرهی نیروی صلح اتحادیه عرب همراه گروهی از افرادیک نیروی‌امنیتی ویژه فلسطین شرکت داشتند.

زد وخوردهایی که به این متارکه جدید منتهی شده بین دو گروه از فدائیان فلسطین کمیکی از آنها وابسته به جناح میانه‌رو ودیگری از گروههای‌چپ افراطی نهضت مقاومت فلسطین است درگیر شده بود.

یک سخنگوی سازمان آزادی بخش فلسطین که یاسر عرفات در راس آن قرار دارد اندکی پس‌از برقرار شدن آتش بس اعلام‌کرد که جریکهای خاطی و آشوبگر برسر جای خود نشانده شده و مجبور به‌قبول‌آتش بس‌گردیده‌اند واین متارکه هنگامی حاصل شده که بیش از آن چندین آتش بس قبلی بی‌ثمر مانده بوده است.

سخنگوی مذکور گفت که این اولین آزمایش‌برای نیروی‌ضربتی جدیدی است که بوسیله سازمان آزادی‌بخش فلسطین برای‌متوقف کردن کشمکش بین گروههای فدائیان فلسطین بوجود آمده است وامیدواریم که این تجربه برای گروههای متخاصم درس عبرتی باشد و دیگر درصددبرپا کردن جنگ و ستیز برنیایند.

فلسطینی ها در کنفرانس ژنو شرکت نمی‌کنند

قاهره ، خبرگزاریها ـ یاسرعرفات‌رهبرسازمان‌آزادی‌بخش فلسطین گفت این سازمان درکنفرانس ژنوشرکت نخواهدکرد.

هدف ازبرگزاری کنفرانس ژنو یافتن یکراه‌حل مسالمت آمیز برای مسئله خاورمیانه از طریق مذاکره‌بین‌اعراب و اسرائیل است.

عرفات که درحال حاضر درقاهره بسرمی‌برد درسخنانی خطاب‌به‌عده‌ای‌از فلسطینی‌های مقیم قاهره گفت ـ سازمان‌آزادی بخش‌فلسطین حاضر نیست درچهارچوب قطعنامه‌ی ۲۴۲شورای امنیت سازمان‌ملل‌در کنفرانس ژنو شرکت‌کند.

فلسطینی‌ها همواره باقطعنامه‌ی۲۴۲ شورای امنیت‌مخالفت کرده‌اند زیرادراین قطعنامه ازمسئله‌ی فلسطینی‌ها به‌عنوان مساله‌ی پناهندگان یادشده‌است.

یاسرعرفات رهبر سازمان آزادی بخش‌فلسطین همچنین مخالفت خود را با تشکیل یک دولت‌تبعیدی‌فلسطین اعلام‌کرد.

دنیای مسیحیت کریسمس را باشکوه تمام جشن گرفت

«لونارلوه» خبرگزاری‌تلویزیون‌آلمانغربی پس از اخراج‌شدن‌از آلمان شرقی‌وارد برلن‌غربی‌میشود آلمان شرقی در آستانه کریسمس این‌خبرنگار را که از حوادث مرزی بین دو برلن انتقاد کرده بود از این کشور اخراج کرد.
عکس رادیوئی یونایتدپرس

واتیکان ـ یونایتدپرس ـ پاپ‌پل ششم پیشوای کاتولیکهای جهان دیشب مسیحیان سراسر ، عالم‌را در مراسم مذهبی‌شب‌عید کریسمس دعوت کرد که باروح‌تقوا وصداقت بامسائل دنیای تجدد کنونی که سراسر آکنده از شبهات‌وتردید هاست روبرو شوند .

پاپ‌پل ۷۹ ساله در حالیکه‌ردای رسمی سفید خودرا باحاشیه های زرین دربرکرده‌بود درمراسمی سخن میگفت که‌تاکنون بزرگتر از آن در کلیسای عظیم «سنت پیتر» برپا نشده است . علاوه‌بر هزاران نفرکسانی که مستقیما سخنان پاپ رامی‌شنیدند در حدود ۹۰۰ میلیون نفردیگر در سراسر دنیای مسیحی به وعظ وی گوش دادند .

پاپ در وعظ خودگفت: بگذار بارقه‌ایمانی که از اعماق قلب و وجود مریم عذرا، مادر مقدس‌مسیح زبانه میکشید، در ارواح ما نفوذ کندو پارسایی مارا در مواجهه‌با جهان پرتزلزلی که تردید های وقفه ناپذیر آن را اشباع واحاطه کرده‌اند نیرومندتر سازد .

پیشوای روحانی کاتولیکهای جهان ضمن اشاره به‌آئینی‌که به مناسبت کریسمس برپا کرده بود اضافه کرد: اجازه دهیم تاآئین مذهبی قبول ایمان به‌عیسی مسیح راکه از نسل های‌مسیحیان اسلاف خود به ارث برده‌ایم‌در ما تقویت کند و نیروی تحرک‌حیاتی چنین ایمانی را در ضمایر هریک از ما دوباره بوجود آورد .

پخش مراسم

وزارت ارتباطات اسرائیل روزجمعه تصمیم گرفت به‌تکنیسین های اعتصابی دستور دهد بمسر کارخود بازگردند تاپخش‌مراسم کریسمس در بیت‌اللحم از تلویزیون برای مردم کشورهای‌خارجی میسر شود. باوجود این تکنیسین های‌اعتصابی اعلام کردند قبلا تصمیم گرفته بودند باموقوف کردن اعتصاب‌خود به‌تلویزیون امکان دهند مراسم کریمس را از کلیسای زادگاه مسیح پخش کند .

کارگران خارجی

خانم والترشیل «رئیس جمهوری آلمان غربی امروز از هموطنان خود خواست در برابر ۴ میلیون خارجی که دراین کشور زندگی میکنند رفتار دوستانه‌تری از خود نشان دهند. والترشل در پیامی که در آستانه‌ی کریسمس خطاب‌به‌ملت آلمان غربی فرستاد گفت‌هنوزهم‌مردم نسبت‌به کارگران خارجی وآلمانی نژادهائی که از لهستان به‌آلمان غربی مهاجرت کرده‌اند رفتاری توام با تعصب دارند . رئیس جمهوری آلمان‌غربی افزود آلمانی‌نژادهائی که بعد از سی سال به‌سرزمین مادری خود برگشته‌اند به این نکته‌پی برده‌اند که به خاطر داشتن لهجه یاعدم تسلط بزبان آلمانی باآنها مانند خارجیان رفتار میشود .

والترشیل درپیام کریسمس خود یادآور شد که کارگران خارجی که از ایتالیا، یوگوسلاوی یا ترکیه به‌آلمان غربی رفته‌اند پس از سالها زندگی جذب این‌جامعه نشده‌اند .

خانم کارتر رئیس جمهوری منتخب آمریکا روز کریسمس را در خانه‌اش خواهد گذراند اما مادر ۷۸ ساله‌اش در بیمارستان خواهدبود ونمیتواند که‌درمیهمانی ها شرکت کند .

چهره‌های جدید ژاپن را اداره خواهند کرد

فوکودا وزیر خارجه خودرا برگزید

تاکئوفوکودا نخست‌وزیر جدیدژاپن‌دیروز (جمعه)اندکی پس از برگزیده‌شدن به‌نخست‌وزیری «ای‌ایشیروها تویاما» را که ۵۸ سال دارد و فرزند پدری است که دو بار نخست‌وزیر ژاپن بوده است به‌سمت وزارت خارجه این کشور منصوب کرد . وی که از تازه‌واردان امور سیاست خارجی بشمارمیرود تاکنون‌از دیوانسالاران برجسته ژاپن بوده است .

هاتویاما بعنوان وزیر خارجه جدید ژاپن بلافاصله با مسائل دشواری روبروخواهد بود که برخی از آنها مربوط به روابط ژاپن با ۹ کشور عضوبازار مشترک اروپایی است و بعضی دیگر از آن مسائل به وضع موجود نظام بولی‌بین‌المللی مربوط‌میشود. در مورد روابط ژاپن‌بامالک عضو بازار مشترک این نکته مخصوصا دارای اهمیت است که کشور های مذکور اخیرا قلمرو آبهای ساحلی خود را به ۲۰۰ میل افزایش داده‌اند .

وزیر خارجه جدید ژاپن تحصیلات خود را دردانشگاه توکیو که معتبرترین دانشگاه ژاپن است با امتیازات‌درخشان به پایان رساند و پس از آن ۱۹۴۱ به خدمت وزارت‌دارایی ژاپن درآمد . در تمام مدت در وزارت دارایی هاتویاما مسئول امور بودجه‌بود ودر ۱۹۷۱ به‌معاونت آن‌وزارتخانه رسید .

هاتویامادر ۱۹۷۴پس از آنکه خدمتش دروزارت‌دارایی پایان یافت وارد فعالیت های سیاسی‌شد . در سپتامبرگذشته هنگامیکه تاکئومیکی نخست‌وزیر وقت ژاپن کابینه خود را ترمیم کرد هاتویامارا به‌مدیریت‌دفتر خزانه‌داری‌حزب لیبرال دمکرات ژاپن برگماشت

بسیاری‌از کارشناسان سیاسی پیش‌بینی میکردند که با شروع زمامدارای فوکودا باردیگر میازاوا وزیرخارجه سابق‌ژاپن

برسرکار خود باز خواهد گشت ولی نخست‌وزیر جدید ژاپن ظاهرا علاقه دارد که به شخصیت های مستعدتر وچهره

های جدیدتری که از نظر وی آینده نوید بخش دارندفرصت دهد تا ارزشهای خود راانشان دهند .

مبارزه علیه دولت علت اصلی بازداشت رهبر حزب کمونیست اسپانیا بود

پادشاه اسپانیا سه افسر عالیرتبه پلیس رابرکنار کرد

مادرید ـ رویتر ـ بنابراعلام منابع آگاه ،خوان کارلوس پادشاه اسپانیا ، دیروز سه افسر عالی رتبه پلیس اسپانیا را به علت‌عدم توانایی دراعمال مقررات در نیروهای تحت فرماندهی خود از کار برکنار کرد .

تصمیم باین اقدام ، پریشب‌در جلسه کابینه اسپانیا اتخاذشد، در این جلسه گزارشی‌درباره تظاهرات ۴۰۰ مامور پلیس در مادرید که هفته پیش خواستار برکناری رودولفو مارتین ویلا وزیرکشور اسپانیا شده بودند مورد بررسی واقع شد .

همین منابع، این شایعه را که کارلیو رهبر حزب‌کمونیست اسپانیا را افراد افراطی راست‌گرا در پلیس مادرید برخلاف دستورتوقیف کرده‌اند تا برای دولت ایجاد دردسر کنند تکذیب‌کردند. آنهاهمچنین اعلام کردند که دستور توقیف کاریلودو هفته پیش پس ازآن که وی‌دریک کنفرانس‌مطبوعاتی محرمانه، علیه دولت به مبارزه برخاست، صادرشد.

جنگ مسلمانان فیلی‌پین با دولت این کشور پایان گرفت

مانیل ـ خبرگزاریها ـ فردیناند مارکوس رئیس جمهوری‌فیلیپین امروز به نیروهای این کشور دستور داد عملیات نظامی‌خود در جنوب فیلیپین را متوقف سازند. دستور مارکوس بعداز حصول توافق بین مسلمانان جدائی‌خواه و مقام‌های دولتی صادر شد .

نمایندگان دولت فیلیپین و جبهه‌ی ملی آزادی بخش بعد از ۹ روز مذاکر در طرابلس پایتخت لیبی در مورد برقراری آتش‌بس قبل از انعقاد پیمان نهائی صلح به توافق رسیدند. مسلمانان جدائی‌خواه ودولت فیلیپین از چهار سال پیش با یکدیگر در جنگ بوده‌اند ـ عربستان سعودی ، سومالی و سنگال نیز که از اعضای کنفرانس اسلامی هستند در مذاکرات مسلمانان فیلیپین با مقام‌های دولت این‌کشورشرکت داشته‌اند .

منابع آگاه امروز گفتند احتمالا سرهنگ قذافی رهبر لیبی در اوائل ماه‌ژانویه ازمانیل دیدن خواهد کرد .

بگفته‌ی منابع دولتی پیمان صلح مسلمانان جدائی خواه ودولت فیلیپین در اوائل سال آینده مسیحی به‌امضاء خواهد رسیدو قذافی در مراسم‌امضای این پیمان محتملا حضورخواهد داشت. فردیناند مارکوس‌رئیس جمهوری فیلیپین از قذافی‌دعوت کرده است رسما از فیلیپین دیدن کند .

در اثر چهار سال جنگ بین مسلمانان و نیروهای دولتی فیلیپین دست‌کم ۵۰۰۰۰ نفر کشته شده‌اند .

وکیل ٤۵ ساله رئیس جدید سازمان سیا

پلینز ـ جورجیا ـ خبرگزاریها ـ جیمی کارتر رئیس جمهوری منتخب امریکا تئودورسورنتون وکیل ٤۵ سالهئی نیویورکی‌را بعنوان رئیس سازمان مرکزی اطلاعات امریکا (سیا) انتخاب کرد. سورنتون پس از انتخاب شدن به این مقام اقدام‌هائی از قبیل قتل‌های سیاسی، جاسوسی در مورد مردم امریکا وتلاش برای سرنگون کردن دولتهای خارجی را محکوم کرد.

لازم بیادآوریست که درپی برملا شدن ماجرای واترگیت‌های سازمان سیا نیز باین ماجرا کشانده شد و سیا بجاسوسی در مورد افرادامریکائی متهم‌شد. نکته دیگر اینکه سازمان سیا در سالهای اخیر به چند توطئه‌برای سرنگون کردن دولتهای خارجی نیز متهم شده است.

از چهارگوشه جهان

اسرار جاسوسان اسرائیل درمصر

مسئولان سازمان ضد اطلاعاتی مصر دیروزفاش‌کردند که ظرف۸سال‌گذشته ازطریق یک جاسوس دوجانبه‌مصری پرده‌از اسرار عده‌ای ازجاسوسان‌اسرائیلی در مصربرداشته‌اند.

دربیانیه‌ای که به این مناسبت‌درقاهره انتشار یافته گفته نشده‌که‌آیا بازداشتی‌هم‌دراین‌مدت‌صورت‌گرفته است یاخیر.

بیانیه مذکور حکایت از این دارد که درسال۱۹۶۸جاسوسان اسرائیل‌بایک‌ملوان مصری بنام احمدمحمدعبدالرحمن که۳۷سال داشت تماس گرفتندتا اورا بخدمت خوددرآورند. عبدالرحمن دستگاه ضد اطلاعاتی مصر رادرجریان گذاشت وبه وی‌دستور داده‌شد که تماس خود را باجاسوسان اسرائیلی حفظ‌کند.

طبق‌همین‌بیانیه یک ماه قبل ازجنگ اکتبر۱۹۷۳خاورمیانه عبدالرحمن پیامی برای دستگاه جاسوسی اسرائیل فرستاد واطلاع‌دادکه‌فعالیتهای نظامی مصر درآن زمان صرفاعبارت‌از تعدادی مانور های تمرینی است.

دانشمند اتمی مصر مفقودشده‌است

قاهره ـ یونایتدپرس ـ بنابرگزارش هفته‌نامه اخبار الیوم، یک دانشمند اتمی مصری که‌همراه هیاتی‌به پراک سفر کرده‌بود، مفقود شده است .

وی دکتر نبیل محمد الکالینی نام داشت واستاد دانشگاه عین‌الشمس درقاهره بود. اخبار الیوم نوشته است که مصراز پلیس بین‌المللی تقاضا کرده است‌که برای یافتن الکالینی اقدام کند. این تقاضا پس‌از آن‌که دولت چکسلواکی ازطرف سفارت خود در قاهره اطلاع دادکه تمام کوششها برای یافتن‌الکالینی بی‌ثمر بوده اعلام شد. سفارت چکسلواکی درقاهره اعلام کرده است‌که الکالینی پیش ازآن که گم شود دریک آپارتمان کوچک در پراک اقامت داشت .

کشتی حامل ٤۰۰ مسافر حج آتش گرفت

پورت‌سعید ـ رویتر ـ دیشب اعلام شد که یک کشتی‌مسافربری مصری حامل بیش‌از ٤۰۰زایر مسلمان درراه‌بازگشت‌از سفرحج آتش گرفت ولی مسافران آن نجات یافتند این کشتی ۳۹۲۰ تنی هنگام ورود به‌آبراه سوئز آتش گرفت .

یک کشتی شوروی بنام لنین ۲۸۹ مسافر کشتی مصری را سوار کرده وراه سوئز را پیش گرفت یک کشتی یونانی‌هم ۱۸۰ تنرا سوار کرد وبه‌سوی بندر جده بازگرداند .

پرزیدنت انور سادات در قاهره دستور داد هلی‌کوپترهای نیروی هوایی مصر این زایران را بمصر بازگردانند . این دومین کشتی حامل زایران مسلمان بودکه دراین اواخر آتش گرفته است. کشتی دیگر روز ۱۳ نوامبر (۲۲ آبان) در جده آتش گرفت ولی مسافران آن همگی نجات یافتند .

جاسوسی که اسرار سیا را به شوروی می‌فروخت محاکمه‌میشود

واشنگتن ـ رویتر ـ پلیس فدرال امریکا، دیروز براساس‌بازرسی از اسناد و مدارکی که در خانه یک افسر پیشین «سیا» پیدا کرده بود او رامتهم کرد که اسرار «سیا» را به‌اتحاد شوروی‌میفروخته است. این اسناد هنگام بازداشت ادوین‌مور ۵۶ ساله در خانه او بدست آمد.

چهارشنبه پیش، هنگامی که یک مامور مراقب در آپارتمانی متعلق به شوروی‌ها متوجه بسته‌ئی شد که در راهرو آپارتمان‌افتاده بود وگمان کرد که محتوی بمب است آن را به نگهبانان امنیتی دولت امریکا داد. اما این بسته حاوی اسنادی بوده در باره‌اوضاع داخلی «سیا» ومامورانی مخفی آن. در این بسته همچنین‌یادداشتی بدست آمد که در آن نوشته شده بود، اسناد مشابهی رامیتوان‌با پرداخت ۲۰۰۰۰۰ دلار به دست آورد.

ادوین‌مور، روز پنجشنبه آینده باید در دادگاه بدوی‌حضور یابد.

آگهی استخدام

تخصصهای مشروحه زیر برای خدمت درشهرستان های تهران ، کرمان ، کرمانشاه ، اهواز ، مشهد و شیراز باحقوق و مزایای مکفی مورد نیاز است .

۱ـ مهندس راه‌وساختمان یا الکترو مکانیک با حداقل ۵ سال تجربه برای سرپرستی کارخانه خانه سازی
۲ـ لیسانس بازرگانی
۳ـ مترجم زبان روسی
٤ـ انباردار با داشتن سابقه کار
۵ـ کارپرداز
۶ـ دیپلمه ریاضی و طبیعی
۷ـ ماشین نویس فارسی ولاتین
۸ـ راننده پایه یکم و پایه دوم همگانی
۹ـ خدمتگذاربا تحصیلات ششم‌ابتدائی
۱۰ـ تلفنچی

از داوطلبین حائز شرایط‌خواهشمند است فرم درخواست زیر را تکمیل و بانضمام دو قطعه عکس ،یکبرگ‌فتوکپی آخرین مدرک تحصیلی و یکبرگ فتوکپی شناسنامه حداکثر تا تاریخ۲۰ر۱۰ر۳۵ با پست سفارشی به آدرس : تهران ـ خیابان ورزش ـ وزارت مسکن وشهر سازی ـ طرح کارخانجات خانه سازی ارسال نمایند .

برگ درخواست استخدام

نام‌خانوادگی ـ نام ـ تاریخ تولد
محل تولد ـ بالا ترین مدرک تحصیلی
تاریخ اخذ مدرک تحصیلی ـ شغل فعلی
وضعیت خدمت وظیفه ـ محل جغرافیائی مورد درخواست
نشانی محل سکونت :شهر ـ خیابان ـ کوی
پلاک ـ تلفن ـ امضاء

بوروکراسی
درهفت مفهوم
چاپ دوم
اثر
مارتین البرو
ترجمه
ابوالفضل صادقپور
حبیب‌الله بهزادی
شماره ۱۴۶۹
مراکز فروش
فروشگاه شماره ۱ خیابان عربی دانشگاه (روبروی کافه)
فروشگاه شماره ۲ خیابان فاطمی ابتدای اسکان لاله‌زار
فروشگاه شماره ۳ آبرسان‌آباد شمالی خیابان شاهزاده‌ی‌مرسه‌انتشارات
ناشر ، مؤسسه انتشارات و چاپ دانشگاه تهران

ایدئولوژی و اوتوپیا
(مقدمه‌ای برجامعه‌شناسی دانش)
نوشته
پرفسور کارل مانهایم
ترجمه
فریبرز مجیدی
شماره ۱۵۴۷
مراکز فروش
فروشگاه شماره ۱ خیابان عربی دانشگاه (روبروی کافه)
فروشگاه شماره ۲ خیابان فاطمی ابتدای اسکان لاله‌زار
فروشگاه شماره ۳ آبرسان‌آباد شمالی خیابان شاهزاده‌ی‌مرسه‌انتشارات
ناشر ، مؤسسه انتشارات و چاپ دانشگاه تهران

اخبار کوتاه جهان

ازدواج رئیس جمهور برمه

● رانگون ـ یونایتدپرس ـ یونایتدپرس از رانگون پایتخت برمه گزارش داد، نوین رئیس جمهوری این کشوردر آستانه‌ی کریسمس ازدواج کرد. خبرگزاری رسمی‌برمه‌گزارش داد رئیس جمهوری شصت‌و پنج ساله این کشور با «یادانا ناتامی» نوه‌ی «تینا» ، آخرین پادشاه‌برمه که چهل و شش سال‌داردازدواج‌کرده است. مراسم ازدواج که سومین ازدواج رئیس جمهوری برمه بود بسیار ساده‌برگزار شد.

خودکشی عاشقانه

● یک‌عاشق و معشوق‌جوان دیروز در آغوش یکدیگر خودرا به زیر یک قطار مسافری که از «ریزم» به «بوروراژ» در جنوب فرانسه میرفت‌انداختند و درآستانه کریسمس خودکشی کردند. راننده قطار که پیش از برخورد باآین دو جوان نتوانست قطار را متوقف کند گفت که پیش ازبرخورد قطار باآن دو دید که آنها یک دیگر را بوسیدند.

بازداشت ۹ روسپی

● دالاس ـ تکزاس ـ رویتر ـ ۹ روسپی بعد از اینکه بوسیله‌ی‌بابانوئل‌بازداشت شدند اعتقاد خود را به وی از دست دادند . دو کارآگاه پلیس که‌لباس بابانوئل به‌تن کرده‌بودند این روسپی‌ها را در یک محله‌بدنام‌دالاس‌بازداشت کردند. پلیس دالاس بازداشت ۹ روسپی را در ظرف دو دقیقه یک امر بی‌سابقه خواند .

مرگ سردبیر

● قاهره ـ رویتر ـ خبرگزاری خاورمیانه گزارش داد محمد طالبی روزنامه‌نگار برجسته مصری شب گذشته پس از یک‌بیماری طولانی درگذشت. طالبی که هنگام مرگ ۸۱ سال داشت تا ماه گذشته سردبیری روزنامه رسمی کثیرالانتشار الاخبار را عهده‌دار بود . طالبی علاوه براین بنیان گزار هفته نامه‌ی آخرالساعه نیز بود .

انفجار در قهوه‌خانه

● پوئتوس آیرس ـ آسوشیتدپرس ـ در اثر انفجار یک بمب در یکی ازقهوه‌خانه‌های‌پوئتوس آیرس یک نفر کشته و چندین تن زخمی‌شدند. این انفجار در نخستین سالگرد حمله پانصد کماندو به یکی از زراد‌خانه‌های ارتش آرژانتین درنزدیکی بوئنوس‌آیرس بوقوع پیوست . دراین حمله ۱۶ نفر کشته شدند که اکثرشان از کماندو های مهاجم‌بودند هنوز این مطالب روشن نشده است که آیا انفجار بمب در قهوه‌خانه با نخستین سالگرد این‌حمله ارتباط دارد یا نه .

جانی خطرناک

● دورهام ـ کالیفرنیای شمالی ، آسوشیتدپرس ـ در پی بروز چند تیر اندازی‌پراکنده دردورهام واقع درکالیفرنیای‌شمالی که منجر به کشته شدن دو نفر و زخمی شدن دو نفر دیگر گردیدپلیس از جمعیت ۱۱۰۰۰۰ هزار نفری این شهر خواست‌درخلال‌تعطیلات سال نو مواظب جان خود باشند و هنگام‌اقامت در منزل پرده‌هارابکشند و از پنجره‌ها دورباشند. رئیس پلیس دورهام‌روز پنجشنبه گفت ـ یک جانی بسیار خطرناک در این شهر است ولی پلیس تاکنون کسی رابازداشت نکرده است .

پشتیبانی از گاندی

● دهلی نو ـ رویتر ـ پنجهزار نفر از مردم دهلی نوبمنظورپشتیبانی از حمله شدید ایندیرا گاندی نخست وزیر هند به حزب کمونیست این کشور در جلوی خانه وی گرد آمدند تظاهر کنندگان به نفع ایندیرا گاندی و پسرش سانجای گاندی که اخیرا هدف انتقادهای شدید حزب کمونیست هند قرارگرفته است شعار میدادند . ایندیرا گاندی خطاب به هواداران خود گفت حزب حاکم کنگره هند با حزب‌کمونیست‌یاهیچکس دیگر سرجنگ نداردولی بعد از حملات حزب کمونیست دست زدن به یک حمله متقابل‌ضروری بود .

اخبار داخلی

عاشورا: جمعه دهم یا شنبه یازدهم دی؟

عاشورا ، روز جمعه است یا شنبه ؟

تقاویمی که هم اینک درسراسر کشور دراختیار مردم قرار دارد، مردم را درمورد اینکه عاشورا روز جمعه است یا شنبه دچار تردید کرده است .

در بسیاری از این تقویم ها ، روز جمعه دهم دیماه برابر با سی‌ویکم دسامبر ، روز دهم محرم سال ۱۳۹۷ هجری وبرابر با روز عاشورا است .

در تقویم‌های دیگر روز شنبه یازدهم دی ماه جاری ، مطابق‌با دهم محرم ، ۱۳۹۷ هجری‌وروز عاشورا ، ثبت شده است .

به‌این ترتیب مردمی که تقاویم نوع اول را دراختیار دارند ، روز جمعه و گروه دیگر که تقاویم نوع دوم را دارند روز شنبه را عاشورا می‌دانند .

براساس همین تصور روز تاسوعا نیز به‌گمان عده‌ای پنجشنبه و به گمان عده‌ای‌دیگر روز جمعه خواهد بود . علاوه براین روز اول ژانویه سال مسیحی نیز در این دو نوع تقویم پس‌وپیش شده است .

در یک نوع از این تقویم ها روز جمعه ، دهم دیماه ،مطابق با سی و یکم دسامبر عنوان شده است و در تقویم های نوع دیگر روز شنبه یازدهم دی ماه اول ژانویه است .

علاوه بر تقاویم متعدد که در تهران تاریخ روز عاشورا وروز اول ژانویه را به اشتباه دردو روز مختلف استخراج کرده‌اند، در پاره‌ای از شهرستانها نیز چنین تقاویمی مردم را به شک واداشته است .

خبرنگار ما در اهوازمینویسد: در بیشتر تقویم‌های رومیزی ، دیواری و بغلی که در اهواز دراختیار مردم است روزعاشورا در دو روز مختلف جمعه و یا شنبه ثبت شده است .

ازاین روی مردم سر درگم مانده‌اند .

خبرنگاران ما برای‌اینکه‌هرگونه تردیدی را از میان بردارند با چند تن از علما و روحانیون گفتگو کردند و نظر جملگی علما و روحانیون براینست که روز شنبه آینده عاشورای حسینی خواهد بود و براساس این نظر ، تقویم‌هائی که روز جمعه را عاشورا ثبت کرده‌اند صحیح نیست.

حجت‌الاسلام کبیری واعظ معروف در این زمینه می‌گوید: دیروز جمعه‌روزدوم ماه محرم‌الحرام برگزار گردید و با این حساب و براساس تقاویم علمی و دقیق مستخرجه‌روز شنبه‌روز عاشورا خواهد بود .

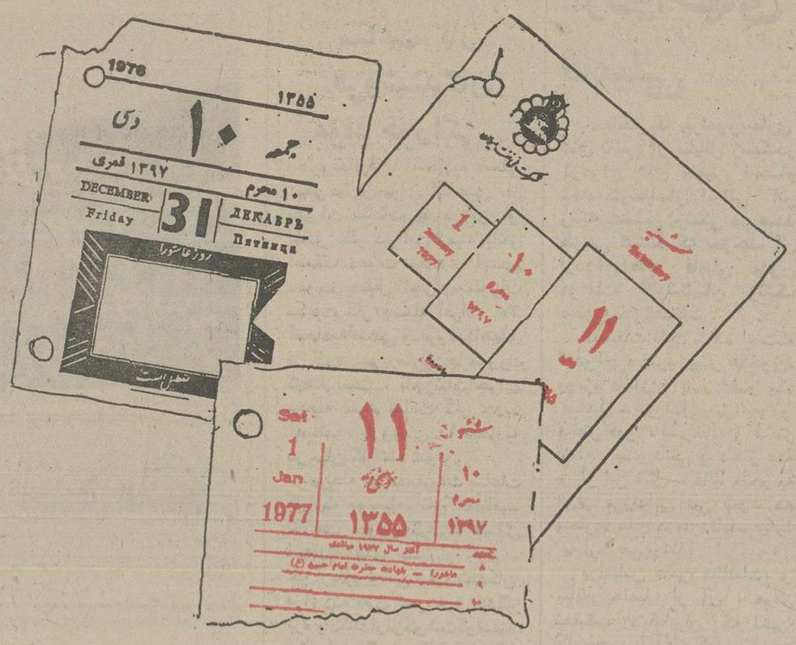

دزفولی‌ها برای احداث دانشکده کشاورزی ۷۰ میلیون ریال کمک می‌کنند

دزفول ـ بااختصاص ۱۲۵ هکتار زمین و تعهد هزینه‌ساختمان دانشکده کشاورزی دزفول ، دبیرخانه‌این دانشکده در شهر دزفول دائر شد.

این مطالب راسید محمدحسین ظهیرالاسلام یکی ازمعتمدین‌دزفول در جلسه فوق‌العاده انجمنهای ملی که با حضور فرماندار و مشاور امور اجتماعی زنان استانداری خوزستان تشکیل شده بود عنوان کرد .

جمعی از معتمدین دزفول‌تعهد کرده‌اند که برای حداث‌ساختمان دانشکده کشاورزی دزفول ۷۰ میلیون ریال بپردازند و نیز اداره کشاورزی ۱۲۵ هکتار از زمینهای «صفی‌آباد» راجهت مجتمع دانشگاهی دزفول اختصاص داده است

در آلاشت تاسیسات ورزشی ایجاد میشود

ساری ـ خبرنگار اطلاعات :

درجلسه هیات عمران‌وآبادانی آلاشت که درحضور والاحضرت شاهپور غلامرضا پهلوی تشکیل گردید ، تصمیم گرفته شد که‌در آلاشت تاسیسات ورزشی ایجاد شود

دراین جلسه که بهبهانیان معاون وزارت دربارشاهنشاهی ـ هوشنگ سمیعی استاندارمازندران دکتر محمد حسن رهنوردی و مهندسین مشاور شرکت داشتند ، مقرر گردید یک‌استادیوم‌سرپوشیده ورزشی جهت برگزاری ورزشهای مختلف ـ یک گرمخانه بهداشتی با۲۰ دوش ـ یک متل توریستی و یک دستگاه ترامـوای کوچک کوهنوردی در زادگاه اعلیحضرت رضاشاه کبیر ایجاد گردد .

۳ کارخانه بزرگ تولیدی در شیراز تأسیس میشود

★ کارخانه تولید شیر با ظرفیت روزانه ۱۵۰ تن

★ بزرگترین کارخانه چرم‌سازی ایران

★ کارخانه نان ماشینی با ظرفیت ۸ تن و قابل گسترش تا ٦٤ تن

شیراز ـ خبرنگار اطلاعات :

سه‌کارخانه بزرگ تولیدی در استان فارس در دست تاسیس است که بزودی کار ساختمان آن‌ها پایان می‌یابد وبهره‌برداری از هرکدام آغاز میشود .

یک کارخانه بزرگ تولید شیر بظرفیت روزانه ۱۵۰ تن شیر در شیراز تاسیس شد .

اسمعیل سمیعی مدیر عامل کارخانه شیر فارس ضمن اعلام این مطالب اظهار داشت: درحال حاضر ۸۵ درصد از کار های ساختمانی این کارخانه باتمام رسیده و تا اوائل سال آینده بهره‌برداری از آن شروع می شود.

این کارخانه با اعتباری معادل ۱۲۰ میلیون تومان تاسیس‌شده که ٤۰ درصد هزینه آن بوسیله بانک توسعه کشاورزی و ٦۰ درصد بقیه بوسیله بانک توسعه صنعتی تامین شده است .

مدیر عامل کارخانه شیر فارس اضافه کرد : این کارخانه قادر خواهد بود که ۲۰۰ تن شیر مورد نیاز تغذیه رایگان دانش ـ آموزان فارس را تامین کند و طریقه تهیه شیر مورد استفاده مدارس بنحوی خواهد بود که یک هفته بدون‌احتیاج به یخچال کاملا سالم نگهداری شود در حالیکه هم اکنون شیر ایران، مقداری آلودگی دارد که بخاطر همین آلودگی نمیتوان آنرابدون یخچال نگهداری کرد.

کارخانه چرمسازی

بزرگترین کارخانه چرمسازی ایران در جوار مجتمع گوشت فارس تاسیس می‌شود

یک مقام مطلع‌اقتصادی‌دراستان فارس اعلام کرد . شصت درصد از کارهای ساختمانی‌این کارخانه بانجام رسیده و تا اواخر سال ۲۵۳٦ محصول کارخانه مذکور به بازار عرضه میشود .

این مقام افزود : این کارخانه بزرگ چرمسازی که بتولید چرم بسیار مرغوب بز وگوسفنداقدام میکند قادر خواهد بود درمرحله اول روزانه ٤ هزار جلدپوست و در مرحله دوم روزانه ۸هزار و در مرحله سوم ۱۲ هزارجلد پوست را تبدیل به چرم کند .

کارخانه نان ماشینی

یک کارخانه نان ماشینی‌بظرفیت ۸ تن و قابل گسترش تا ٦٤تن در شیراز ساخته خواهد شد .

همچنین چهار طرح‌بزرگ‌اقتصادی که عبارت است از ایجادکارخانه بهره‌وری از انجیر در استهبان، تاسیس کارخانه بسته‌بندی خرما در جهرم ، دایر کردن کارخانه گلاب‌سازی در میمند ، داراب و پیاده کردن طرح پیاز خشک کن درکازرون در سمینار یک روزه بانک توسعه کشاورزی مطرح شد و بتصویب رسید .

در این سمینار استاندار فارس مهدی سمیعی مدیر عامل بانک توسعه کشاورزی، نمایندگان مردم شیراز در مجلس شورای ملی و گروه کثیری از سرمایه داران فارس شرکت داشتند .

ایجاد کارخانه نان ماشینی به پیشنهاد دکتر نصر اصفهانی استاندار فارس صورت گرفت و با استقبال سرمایه داران روبرو شد و مقرر گردید هرچه زودتر عملیات احداث‌کارخانه نان‌ماشینی آغاز شود .

درجریان این سمینار اعلام شد که بانک توسعه کشاورزی با توجه به موقعیت فارس در زمینه های مختلف کشاورزی‌ودامداری برای اجرای هر پروژه‌ای که باین زمینه‌ها بستگی داشته باشد تسهیلات لازم را از نظر اعطای وام فراهم خواهد کرد .

تاسیس گاوداری شیراز با ظرفیت ٤ هزار گاو

شیراز ـ یک گاوداری بزرگ در مقیاس بین‌المللی در شیراز تاسیس میشود .

دکتر مهدی سمیعی مدیرعامل بانک توسعه کشاورزی اعلام کرد: یک گاوداری بزرگ به ظرفیت ٤ هزار گاو ومقیاس بین‌المللی در شیراز احداث میشود .

مطالعات طرح تاسیس این گاوداری بزرگ نیز باتمام رسیده است ، وبزودی مرحله اجرائی آن آغاز خواهد شد.

بنیادهای شهرسازی مدرن
اثر
لئوناردوبنه‌ولو
ترجمه
مهدی کوثر
شماره ۱۵۵۱
مراکز فروش
فروشگاه شماره ۲ خیابان خیری دانشگاه (۲۰ آذر)
فروشگاه شماره ۲ خیابان شاهرضا ایستگاه لاله‌زار
فروشگاه شماره ۳ امیرآباد شمالی خیابان شانزدهم مؤسسه انتشارات
ناشر ، مؤسسهٔ انتشارات و چاپ دانشگاه تهران

اظهارات وزیر آموزش و پرورش درسندیکای نویسندگان و خبرنگاران

تأمین رفاه معلمان در سرلوحه برنامه‌های تازه آموزشی است

« به انتقاد سازنده شمااحترام میگذاریم و انتقاد درست و واقعی را پذیرا هستیم».

دکتر گنجی وزیر آموزش و پرورش عصر پنجشنبه دردیدار ماهانه سندیکای نویسندگان و خبرنگاران ضمن بیان این مطلب گفت: راه ما با راه مطبوعاتیکی است هردو به هم نیاز داریم ، به‌عبارت دیگر ما در آموزش و پرورش از چارچوب مشخصی نمیتوانیم بیرون آئیم، اما فعالیت آموزشی شما مکمل تلاش‌های ما است

گسترش دانشسراها

دکتر گنجی که‌به‌اتفاق‌معاونانش در اجتماع‌نویسندگان‌وخبرنگاران حضور یافته بود سپس‌به‌مسائل آموزش و پرورش پرداخت و گفت: ما با یک رشد سالانه ۱۰ درصد روبرو هستیم . ۱٤ سال پیش عده دانش آموزان کشور ۲٫۵ میلیون نفر بود و اینک ۸ میلیون نفر استو تا پایان‌برنامه ششم به ۱۳٫۵ میلیون‌نفرخواهد رسید، بطوریکه ما هر سال به ۵۰ هزار معلم جدید و به همین نسبت کلاس جدید احتیاج‌داریم و حل این مسائل از راه های سنتی امکان پذیر نیست ، باید راه‌حلهای انقلابی پیدا کنیم کوشش ما این است که باتدابیر تازه‌ای ظرفیت و بهره‌دهی دانشسراها را مطابق احتیاجات مدارس بالا ببریم تا همه مدارس ما از معلمان متخصص استفاده کنند . ما به گسترش‌دانش‌احتیاج مبرم داریم. یک دانشسرای‌خاص البته آزمایشی در لرستان تاسیس کرده‌ایم که دوره‌اش یک سال است و دارندگان مدرک سوم راهنمائی را میپذیرد و فقط‌برای روستاها معلم تربیت میکند ،اگر این آزمایش موفقیت‌آمیز باشددر سایر نقاط تعمیم میدهیم .

فنی و حرفه‌ای

دکتر گنجی افزود : ما تصمیم گرفته‌ایم کسانی راکه به مدارس متوسطه فنی و حرفه‌ای میروند افزایش دهیم ، اینک‌ازیک‌میلیون دانش‌آموز متوسطه فقط ۱۷۰ هزار نفرشان فنی و حرفه‌ای میخوانند که با توجه به نیاز کشور و بازار کار ، این نسبت تغییر خواهد کردو ما تصمیم گرفته‌ایم در کنار هر کارخانه و کارگاه مدرسه و یا در کنار هر شرکت تعاونی زراعی مدرسه صنعت و حرف روستائی دایر کنیم و بهترین دانش آموزان راهنمائی به مدارس متوسطه‌فنی و حرفه‌ای هدایت شوند . تعلیم جوشکاری و سیمکشی دیگرکافی نیست بایدببینیم‌احتیاجات وطنمان چیست و رفع نیاز کنیم . من با پشت میزنشین،تربیت‌کردن‌مخالفم و بهاین کار پایان‌میدهم ،درجائی که درآمد یک تعمیرکار آسانسور ماهانه ۲٤ هزار تومان باشد ، چرا مدارس صنعت را توسعه ندهیم ؟

دکتر گنجی

معاونان جدید

دکترگنجی‌که‌درعین‌حال به‌پرسش های مختلف پاسخ‌میگفت درباره تغییر معاونان وزارت‌آموزش و پرورش گفت : معاونان سابق خوب بودند و خدمات آنان فراموش نمیشود . اما من خواستم افراد تازه نفسی مصدر کارها باشند و معاونان جدید را با دقت بسیار انتخاب کرده‌ام مخصوصا به مدیر کل‌اموراداری خود آقای داودزاده که اولین انتصاب من بوده است و مورد احترام همه فرهنگیان است‌اعتماد کامل دارم .

دکتر گنجی سپس تخصص و سوابق کار و دلیل انتصاب یکایک معاونان جدید خود را برشمرد و درمورد دکتر امیری که در زمان وزارت دکترشریفی منصوب شده است گفت : دکتر امیری که فرد شایسته‌ای است مامور پیاده کردن قانون جدید نوسازی در آموزش و پرورش است .

صداقت وکوشش بیشتر

دکتر گنجی گفت:من ازمقامهای وزارت آموزش وپرورش‌صداقت درکار و «کوشش بیشتر» می‌خواهم ، به اخلاقیات‌فوق العاده اهمیت میدهم و درصورتی که سستی و بی‌علاقگی در کار ببینم فرد ارزنده‌تری مخصوصاازمیان معلمان انتخاب میکنم و سرکار میگمارم پس انتخاب یک عده همکار جدید به آن معنا نیست که تا من وزیر هستم برسر کار خواهند بود، این همکاران درصورتی برسر کارخواهندبود که لیاقت و کوشش نشان‌دهند، خود من هم اگر نتوانم مجری نیات شاهنشاه آریامهر باشم باید جای خود را به فردی فعال‌ترو لایق‌تر بسپارم من به انضباط فوق‌العاده اهمیت می دهم و امور رفاهی معلمان سرلوحه‌برنامه های من قراردارد.

سیاست‌عدم تمرکز

دکتر گنجی گفت : سیاست عدم تمرکز را توام با نظارت بسیار دقیق دنبال میکنم ، همه کارها مخصوصا امور مالی‌را به مناطق و نواحی میدهم‌و سپس برخرج اعتبارات نظارت دقیق میکنم تا بدقت معلوم شود این اعتبارات چگونه خرج می‌شود .

در شهرستانهای دور دست بسیاری از اعتبارات به مصرف نرسیده است . از کار مدارس باید بازرسی و ارزشیابی دقیق بعمل آید تا کیفیت تدریس بالا رود ، در برنامه‌ریزیها از نظرات معلمان باید حداکثر استفاده بعمل آید، معلمان در نوشتن‌کتاب‌های درسی باید مشارکت داده‌شوند ،

کتابها

درمورد کتابهای درسی ما از همه امکانات برای حل مشکلات موجود استفاده میکنیم ، ولی انتظار نداشته باشیدتا ۷ ماه‌دیگر که کتابها باید توزیع شود هم متون را اصلاح کنیم و هم آنها را چاپ و توزیع کنیم ، مااینک ۵۰۰ عنوان کتاب داریم و برای حل مسئله چاپ از همه امکانات چاپخانه‌ها استفاده میکنیم .

دکتر گنجی گفت که برای تشخیص خدمتگزار واقعی‌برنامه خاص تشویق و تنبیه را اجرا میکند . وزیر آموزش وپرورش و معاونان او ۳ساعت‌دراجتماع خبرنگاران بودند . در آغاز نعمت ناظری دبیر سندیکا و حسین آل‌ابراهیم عضو هیات‌مدیره سندیکا درباره دیدارهای ماهانه نویسندگان و خبرنگاران صحبت کردند و از اینکه دکتر گنجی و همکارانش دعوت سندیکاراپذیرفته بودند از آنان‌سپاسگزاری‌کردند.

اطلاعات ونیازمندیهای عمومی

نرخ ارز

نرخ فروش در بانک ها

یک دلار امریکا ۷۰٫۷۵ ریال. یک لیره انگلیس ۱۱۹٫٦۰ ریال. یک مارک آلمان غربی ۳۰ ریال. یک فرانک‌سوئیس ۲۹٫۱۰ریال. یک فرانک فرانسه ۱٤٫۲۵ ریال. یکصد فرانک بلژیک ۱۹٦٫٦۰ ریال . یکصد لیر ایتالیا ۸٫۲۵ریال. یک‌فلورن هلند ۲۸٫۸۰ریال . یک‌کورن سوئد ۱۷٫۲۰ ریال . یک کورن نروژ ۱۳٫۷۰ ریال . یک‌کورن دانمارک ۱۲٫۲۵ ریال. یک شلینگ اتریش ٤٫۲٤ ریال. یکصدین ژاپن ۲٤٫۲۰ریال.

مسکوکات

ربع پهلوی ۷۰۰ ریال. نیم پهلوی ۱۳۵۰ ریال یک پهلوی ۲٦۰۰ ریال. دو ونیم پهلوی ٦۵۰۰ ریال، پنج‌پهلوی ۱۳۰۰۰ ریال.

تلفنهای ضروری

تصادفات راهنمائی و رانندگی ۳۳۳۳۳۳ـ ۳٤۳٤۳٤

ستاد مبارزه با گرانفروشی ٤۷ تا ۸۹۲۱٤۰ بیمه ایران (۲٤ ساعته) ۳۰٤۰۲٦ ـ ٦٤۳۰۱٤

کمیته ملی حمایت از مصرف کننده ـ ۸۵٤۷٤۷ ـ ۸۵٤۸٤۸ ۹۵٦۷٦۷

اطلاعات فرودگاه ٦٤۳۰۱٤

هواپیمائی ملی ۹۱۱۳۱۵ ـ ۹۱۱۳۱٤ ـ ۹۱۱۳۱۳ ـ

هواپیمائی ملی پرواز های خروجی ٦٤۳۰۱۳ ٦٤۳۰۱٤ آتش نشانی تهران ٦٤٤٤٤٤ـ آتش نشانی شمیران ۲۷۷۷۷۲ و ۲۷۷۷۷۱

مرکز اورژانس ٦٦۹۹۹۱ و ٦٦۹۹۲۱

مرکز اطلاعات مسمومیت ـ ۹۲٦٦۰۰ ـ ۹۲۷۷۰۰ ـ ٦٦۹۹۲۱

مرکز مبارزه با خودکشی ـ مرکز اطلاعات و درمانگاه های آسیب دیدگان حوادث ٦٦۰۵۵۱

تسهیلات توریستی دراسپانیا . یک سرمایه‌گذاری مطمئن وسودآور

آیااسپانیا را میشناسید ؟البته همه میدانند این کشور باستانی باآفتاب تابان یکی ازکهن‌ترین‌رسوم و عادات جهانی را دارااست ،ولی بعضی اوقات مردم فراموش میکنند اسپانیا کشوری که‌گاوبازی‌ورقص‌های‌فلامنکو از آنجا شروع شدو"گویا" و"سروانتس"درآنجا زاده شدند ،فقط مشتی رسوم و عادات نیست و در گذشته‌ئی دور و فراموش شده غرق نشده است .

۲۵ سال توسعه و رشد اقتصادی سریع ،اسپانیا را در مرتبه‌نهم‌کشورهای‌صنعتی‌جهان‌قرارداده است ،موسسه معتبر هودسن (Hudson) که یکی از معروف ترین موسسات آماری‌جهان است پیش بینی کرده است طی ۱۲ سال آینده اسپانیادارای‌تولیدناخالص ملی سرانه معادل فرانسه خواهد شد .بعلاوه مرکز رشدو توسعه در اروپا بسوی منطقه‌مدیترانه گرایش‌یافته‌است زیرا هزینه کارگرپائین است آب و هواخوب و مطبوع و امکانات حمل و نقل در دریائی آرام بسیار زیاد است ،بعلاوه روابط نزدیکتر با همسایگان مزیت دیگراسپانیا است .بنابراین می توان بخوبی پیش بینی کرد اسپانیا در میان‌کشورهای‌غیرنفت‌خیزمنطقه مدیترانه بیش از همه‌آینده اقتصادیش طی چند سال آینده روشن خواهد بود .

پیشرفت بکمک سیاست درهای باز

رشداقتصادی‌اسپانیا که پس از ۱۹٦۰ سالانه ۷ درصد بوده است ،پس‌ازژاپن در دنیامنحصر بفرد است ،این کشور اکنون چهارمین تولید کننده بزرگ کشتی در جهان است و دومین ناوگان ماهیگیری جهان‌رادر اختیار دارد .علاوه بر صدوروسایط نقلیه‌موتوری‌بمیزان زیاد ،اسپانیا دارای صنایع پیشرفته‌مثل‌صنایع تلفن سازی ،ماشینهای الکترونیکی و مواد داروئی‌است ،کلیه‌این ویژگیها باعث شده‌اند که یک سیاست بازرگانی‌کامل‌تعقیب‌شود ،صادرات به‌کشورهای امریکای‌لاتین بیش‌ازبیش موفقیت داشته‌و همچنین‌صدور برخی وسایل‌نظیر دستگاههای‌مخابراتی به‌کشورهای‌خاورمیانه از اهمیت‌ویژه‌ئی برخوردارشده‌است ،کل‌ذخایرطلاو ارز خارجی اسپانیا اکنون بالغ بر ٦۲۵٤ میلیون دلار است .

این‌موفقیت ممتاز اقتصادی که اسپانیا را بصورت یکی ازکشورهای‌پیشرفته‌صنعتی درآورده‌است برای‌جلب‌سرمایه‌های خارجی که‌طالب‌بازاری‌مطمئن‌وسودآور هستند بسیارمناسب است ،درعین‌حال‌یک‌عامل مهم دیگر نیز در این زمینه موثر است .مقامات‌اسپانیاازدیربازطرفدارتوسعه از طریق "درهای باز"بوده‌اند ، "معجزه"اقتصادی‌اسپانیابراساس‌رشداقتصادی وبراساس سرمایه‌و تکنولوژی پیشرفته ممالک خارجی بنا شده است‌وبهمین‌منظوراین‌نوع‌سرمایه گذاری همواره مورد حمایت بوده است .

بجای‌اتخاذسیاست‌کاهش‌واردات‌ومحدودیت بازرگانی خارجی ،دولت‌اسپانیاترجیح داده که متحمل قروض خارجی شود و در عین حال صادرات خود را افزایش دهد ،جمع سرمایه‌گذاری‌خارجی در اسپانیا حدود۷ میلیارد دلار است که‌باعث‌شده‌اند تا ناحیه "مادرید"و اطراف آن جهش بزرگ درامرتوسعه‌اقتصادی‌داشته‌باشند،همینطورمراکز "آستوریاس" و"کاتالوتیا"باتفاق‌سه‌مرکز بزرگ صنعتی اسپانیا میباشند .

دو مزیت بزرگ

برای‌جلب‌سرمایه‌های‌خارجی‌ازنظراطمینان‌و سوددهی، اسپانیادارای‌دو مزیت بزرگ است اولین مزیت کاملا "روشن وبردوست‌و دشمن آشکار است . دستمزد و حقوق وهزینه‌های اجتماعی و مالیات‌ها بسیار کمتر از موارد مشابه است ، یعنی مثلا" حدود ۲۰ درصد [illegible] ی ازار مشترک کمتراست‌و در مقایسه با ژاپن و امریکا حتی اختلاف بیشتری وجوددارد ،با توجه به مرغوبیت کالاها و مهارت کارگر،این اختلاف در دستمزد مزیت بزرگی برای سرمایه‌گذاران (چه مستقیم وچه غیر مستقیم) محسوب میشود ،نکته موثر دیگر منافعی است‌که‌قوانین‌دمکراتیک و قابل انعطاف عایدمیسازد، صاحبان سهام میتوانند عواید خود را بخارج از کشورمنتقل نمایند .

واحد پول اسپانیا که پزتا (Peseta) نام دارد تابع قوانین‌بین‌المللی‌ارزاست ،بالاخره از یکسال گذشته ،انتقال درآمدی که به اکثریت سهام در یک شرکت اسپانیائی تعلق گرفته است در اکثر موارد احتیاج به کسب اجازه از مقامات ارزی را ندارد مخصوصا "در مورد شرکت سازنده کالاهائی‌که در اسپانیا تولید نمی شود .

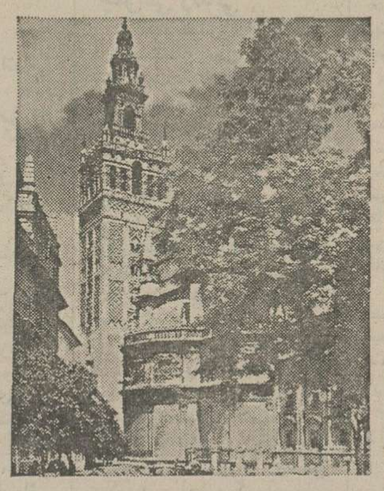

اما سئوالی که مطرح میشود اینست که در کدام یک از زمینه‌های‌سرمایه‌گذاری ،منافع و سود بیشترین است ؟باوجود توسعه سریع ،رشد حجم سرمایه گذاری در مقایسه باسایر کشورهای‌اروپایی‌هنوزکافی‌نیست‌وبهمین دلیل سرمایه‌گذاری بطور شراکت بسیار مورد نظر است ،ولی احتمالا" بخش‌های توریسم‌وزمین و ساختمان بهترین بازده را نشان می دهند .

باتمام دلایل‌بالا ،مشکل بتوان منطقه دیگری را که‌این گونه مزایا و منافع برای سرمایه گذاری در بر داشته باشد ، جستجو کرد .

شرایط طبیعی مخصوص

در وحله اول ،شرایط جغرافیائی مطلوب اسپانیااست . طول‌سواحل‌اسپانیا ۳۵۰۰ کیلومتر (۲۱۷۵میل) است ،متوسط تابش‌آفتاب در سطح مناسبی است وآب و هوا متعادل‌است سه‌بندرعمده‌بوسیله ۱۰فرودگاه،جاده‌های‌فراوان‌وشاهراههای بزرگ و راه‌آهن بهم متصل است .جزایر "قناری"و"بالاری" دارای٦ فرودگاه هستند ،در هر حال انبوه توریست‌هائی که همه‌ساله‌وارداسپانیا می شوند هرگز اشتباه نمی کنند ،همین امسال ،۲۵میلیون توریست وارد اسپانیا شدند و سه‌میلیارد دلاردرآمد توریستی برای اسپانیا عاید ساختند که درسال ۱۹۷۵ اسپانیا از این لحاظ جلوتر از سایر کشورهای‌اروپائی است .

توریست‌های ثروتمند که از نقطه‌ائی به نقطه دیگر در سراسر جهان مسافرت میکنند نام بنادر"مالاگا" و "مانیلا" و"کاداگ" را همیشه بخاطر دارند ،منطقه "کستادل‌سول"که شهرهآفاق‌است‌نه تنها از نقطه‌نظرآب و هوای عالی وزندگی لذت بخش مورد نظر توریست‌های سراسر جهان است بلکه اموراجتماعی در شهرها در سطح بسیار بالائی است و ازاین لحاظ نیز وضع رضایت بخشی را بوجود آورده‌اند .در عین حال‌که‌اسپانیابسرعت پیشرفت میکند ،سواحل طلائی آن‌نیز مملو از ویلاهای اشرافی و معمولی ،هتل‌ها ،زمین‌های گلف، باشگاههای ورزشی و رستورانها است ،بواسطه افزایش‌تعداد مسافران توریست‌ها ،کارهای‌زیادی‌است که باید انجام شود .

فراهم‌آوردن‌تسهیلات‌توریستی بیشتریکی‌ازاولویت‌های برنامه‌عمرانی‌چهارم‌اسپانیااست‌که در اول سال ۱۹۷٦ دوره آن آغاز شد ،بنابراین سرمایه گذاری در این رشته مسلما" بازده فراوانی خواهد داشت ،حال ببینیم چطور میتوان سرمایه گذاری کرد؟

امکانات متعدد و مختلف برای سرمایه گذاری

این رشته امکانات متعدد سرمایه گذاری دارد ،دولت اسپانیا بطور مداوم خرید آپارتمان و ویلا را که در سواحل اسپانیا قرار دارند و بازده خوبی از نظر اجاره برای صاحب آن بارمغان می آورند تشویق میکنند .

طبق‌محاسبات‌اقتصاددانان‌بواسطه‌رشدصنایع وهجوم روستائیان به شهرها تا سال ۱۹۸۵ حدود ۱۰ میلیون‌واحد مسکونی بایستی ساخته‌شود، بنابراین‌کسانی‌که‌دارای سرمایه‌های راکد هستند ،باید این رقم تقاضا برای خانه‌های مسکونی و مورداجاره‌رادرنظر بگیرند ،این فعالیت محتاج به سرمایه ـ گذاری خارجیان است که بواسطه سود سرشار و تضمین شده سرمایه‌های خود را در راههای پر منفعت بکار می اندازند .

البته‌سرمایه‌گذاران‌عرب‌نیزدر مشارکت این امر دعوت خواهندشد ،تمدن‌های‌زیادی‌مخصوصا "اعراب‌آثار و بقایایی دراسپانیابجای‌گذارده‌اند، برای‌آنهائی‌که‌بخواهندبااستفاده

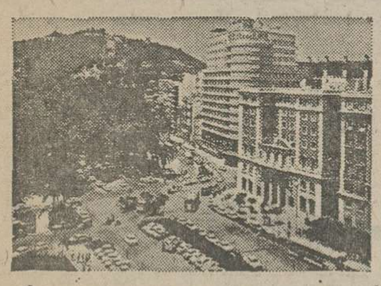

ازسودسرشار و اطمینان کافی در زمین و مسکن سرمایه‌گذاری نمایند ،موسسات‌مالی فراوانی وجود دارند که راهنمائیهای لازم‌رابآنهاخواهند کرد ،یک‌بانک مشترک اسپانیائی و عرب ، اخیرا "تاسیس‌شدوکویت و لیبی با خرید ٦۰ درصد از ۱/۵ میلیارددلارسرمایه‌اولیه‌بانک ،در این‌امر مهم شرکت‌کردند ، این اقدام نشانه مهمی است از طرز تفکر مقامات اسپانیولی درگسترش و توسعه‌روابط با کشورهای خاور میانه و سرآغازی است برای سرمایه‌گذاریهای مهمتر ،در هر حال این فرصتی است‌که‌بایدآنرابدقت بررسی و به هیچ قیمت از دست‌نداد . برای کسب اطلاعات بیشتر با آدرس زیر تماس بگیرید .

Subsecretaria de Turismo
Avenida del Generalisimo, 39
Ministerio de Informacion y Turismo
Madrid – 16
SPAIN

PHILIPS
تلویزیون رنگی
فیلیپس
منطبق با هر سیستم پخش رنگی در ایران
(پال ـ سکام ایرانی و فرانسوی)

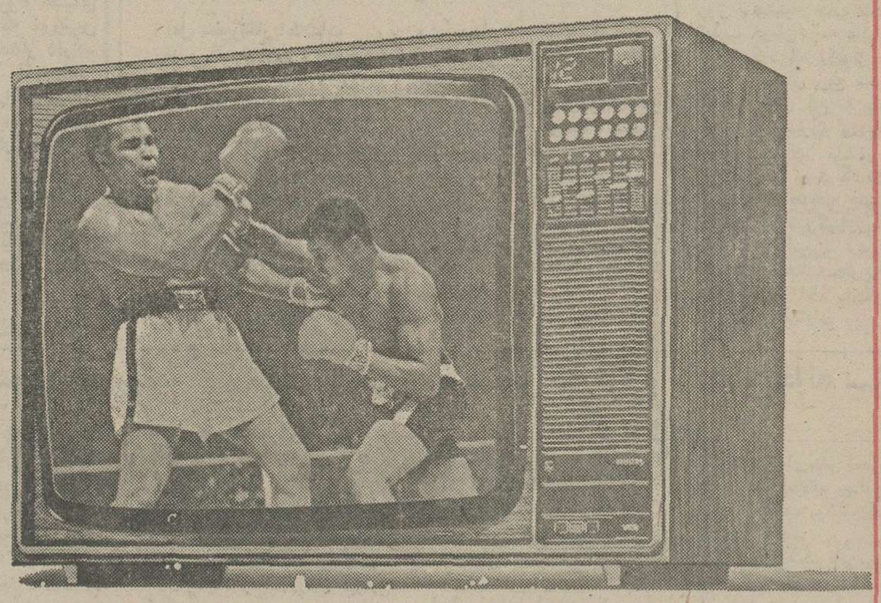

• ۲٦ اینچ
• تمام اتوماتیک
• باتضمین دوساله لامپ تصویر
• باتضمین شش ماهه کلی
فیلیپس باسرویس مجهز و فوری در سراسر ایران
دنیای رنگی فیلیپس واقعی تراست
PHILIPS
۳۵-۲۵۷

پزشکان بازنشسته و آزاد بکار دعوت شدند

وزارت بهداری با صدور اعلامیه‌ای پزشکان را بصورت تمام وقت و نیمه وقت دعوت بکار کرد . وزیر بهداری اعلام کرد : پزشکان که کار کنار گذاشته میشوند. واز سوی دیگر هیاتی برای استخدام پزشک رهسپار آلمان شد .

دکتر شیخ‌الاسلامزاده وزیر بهداری و بهزیستی به هنگام ترک بیمارستانی که هفته‌گذشته بعلت شکستن دستش در آن بستری شده بود اعلام کرد : ما به‌هیچ عنوان اجازه‌نخواهیم دادکه ازمیلیونها تومان‌سرمایه کشور دردرمانگاهها و بیمارستان های وابسته‌بوزارت بهداری و بهزیستی روزانه فقط ۲ساعت استفاده‌شود.سیاست‌درمانی‌دولت ایجاب می‌کند که‌بیمار بانتظار پزشک نباشد بلکه پزشک‌بطور تمام وقت در اختیار بیمارقرار گیرد .

وزیر بهداری و بهزیستی اضافه کرد : بنابراین بمنظور اجرای این‌امر، ازکلیه پزشکان وزارت بهداری و بهزیستی خواسته شد که تکلیف خودرا با وزارت بهداری وبهزیستی روشن کنند چون کارمندان رسمی دولت موظف هستند در هفته ۴۰ ساعت کار کنند و پزشکان هم از این قاعده جدا نخواهند بود واگر کارمندی نخواهد این مدت را در هفته کار کند دیگر نمی تواند‌کارمند دولت باشد ودر این‌صورت وزارت بهداری و بهزیستی از وجود آنان بطور غیررسمی، روزمزد، خرید خدمت و یادر چارچوب طرح تمام وقت جغرافیایی در تمام مدت شبانه روز استفاده خواهد کرد.

وزیر بهداری و بهزیستی در زمینه رفع کمبود پزشک گفت: نه تنها از تمام نیرو های متخصص داخل کشور استفاده می کنیم بلکه براساس یکطرح ویژه پزشکان ایرانی مقیم‌خارج از کشور نیز بکار در ایران دعوت خواهند شد و برای‌این منظور گروهی از کارشناسان وزارت بهداری و بهزیستی برای دعوت‌پزشکان ایرانی‌مقیم آلمان به آن کشور اعزام شده‌اند .

از سوی دیگر امروز وزارت بهداری با انتشار آگهی تمام پزشکان اعم از بازنشسته‌و آزاد را بطور تمام وقت ونیمه‌وقت دعوت به‌خدمت کرد .

ماموران در خیابان وثوق، خانه‌تروریست‌ها رامحاصره کردند وبرای آنکه به‌مدرمی‌که کنجکاوانه ناظر جریان بودند آسیبی نرسد، آنان‌را از حدود محاصره خانه دورنگاهداشتند.

کشف مخفیگاههای ۱۹ تروریست

همانطوری که در شماره پنجشنبه روزنامه اطلاع دادیم سازمان های مسئول اخیرا یک شبکه تروریستی را در کشور کشف و اعضای آن را دستگیر کردند که درجریان زدوخوردهایی‌که دردستگیری‌ها پیش آمد ، ۸ نفر کشته‌شده‌اند.

مراجع مسئول در این مورد اظهار داشتند که از چندی قبل اطلاع یافته بودند شخصی‌بنام پرویز واعظ زاده که از سالها پیش در خارج از کشور با عناصر تروریست‌ارتباط داشته و به همراه گروهی در کوبا یک دوره عملیات تروریستی را طی کرده با مشخصات‌جعلی به ایران آمده و مبادرت به تشکیل یک شبکه تروریستی نموده است .

تلاش برای یافتن وی آغاز و موفق شدند مخفیگاه اورا یافته و وی را تحت نظر قرار دهند و طی‌عملیات‌بعدی‌متوجه شدند که مشارالیه به محل های مخفی تردد دارد و از جمله به دو منزل یکی واقع در شهرآرا و دیگری خیابان وثوق واقع در شرق تهران آمد و شد های مکرری انجام میدهد .

وضعیت این دوخانه مورد توجه‌بیشتر قرارگرفته وملاحظه میشود که تعدادی جوان به این خانه‌ها مراجعه وباخود وسائل سنگینی را حمل ونقل میکنند و اقدامات بعدی نشان داده که این عده تحت تبلیغ پرویز واعظ زاده یک گروه متشکل تروریستی تشکیل داده و به تدارک مقدمات عملیات تروریستی و خرابکارانه پرداخته‌اند .

با جمع‌آوری اطلاعات لازم سرانجام مقدمات کار برای روز سه‌شنبه ۳۰ر۹ر۳۵ هنگامی که ماموربن برای بازداشت افراد مزبور مراجعه کردند آنها از داخل مخفیگاه های خود بسوی ماموربن تیراندازی نموده و مبادرت به پرتاب نارنجک کردند .

ماموربن به‌آتش‌تروریست‌ها پاسخ متقابل داده و طی دو درگیری مسلحانه سرانجام ۸ نفر از تروریست‌ها از جمله پرویز واعظ زاده کشته و ۱۱ نفر دیگر دستگیر شدند .

ازمخفی‌گاه‌های تروریست‌ها ۹ قبضه سلاح کمری ۱۱ عدد نارنجک نزدیک به ۱۸۰ تیر فشنگ مقادیر قابل توجهی مواد منفجره ، مدارک‌ونشریات گروهی ، همچنین مقداری وسائل گریم و تغییر قیافه‌پلاک های جعلی اتومبیل و مدارک هویت جعلی بدست آمد.

اسامی تروریست‌های کشته شده عبارتست از : پرویز واعظ زاده ، رحیم تشکری ، ماهرخ فیال ، مینا رشیدی ، جلال دهقان ، حسن زکی‌زاده، مسعود صارمی و محمدعلی پاریاو .

چگونگی زندگی

« احمد خسروآبادی » یکی از همسایگان محل سکونت تروریست‌ها گفت : **با آنکه من اغلب وقت خود را در محله می‌گذرانم هیچ وقت نتوانستم ساکنان خانه را ببینم . آنها ظاهرا اواخرشب از خانه خارج میشوند و قبل از فرا رسیدن صبح‌بازمیگشتند. تروریست‌ها ظاهرا با مراجعه به بنگاه معاملاتی که روبروی محل حادثه بوده خانه‌شان را اجاره کرده بودند .**

« رحیمی » مسئول بنگاه معاملاتی اظهارداشت : حدود سه ماه قبل زن و مردی که ظاهر آراسته داشتند چند بار به بنگاه من مراجعه‌کردند تا خانه‌ای که در آن زندگی میکردند ، اجاره کنند . ولی معامله‌ای با آنها صورت‌نگرفت.

چند روز بعد متوجه شدم‌که همان زن و مرد به‌خانه‌مذکور اسباب کشی کردند .

« رضا مجیبی » ۲۰ ساله کارگر میکانیکی گفت : ساکنان خانه از دو ماه قبل به این سو اتومبیل خود را برای سرویس به گاراژی که من در آن کار می‌کنم می‌آوردند تا سرویس شود .

تیراندازی آغاز شد

« علی عمرانی » ۲۱ ساله که در نمایشگاه اتومبیل جهان- حدود ۵۰ متری محل سکونت تروریست‌ها ـ گفت : حدود ساعت ۹ صبح ماموران به تدریج خانه تروریست‌ها را محاصره کردند و با بلندگو به تروریست‌ها اخطار کردند که چون در محاصره هستند ، بدون مقاومت خود را تسلیم کنند . ماموران همچنین با بلندگو به ساکنان خانه مجاور اخطار کردند که بدون دستور آنها از خانه خارج نشوند و در پناه دیوار های خانه‌خود قرار گیرند . پس از این اخطارها چند لحظه سکوت برقرار شد و ماموران باردیگر به تروریست‌ها اخطار کردند، تسلیم شوند . اما ناگهان تروریست‌ها از پنجره های خانه که بطرف خیابان سی‌متری نیروی هوایی باز می‌شد ، بطرف ماموران‌آتش گشودند. ماموران نیز که در چند نقطه از اطراف خانه سنگر گرفته بودند به تیراندازی تروریست‌ها پاسخ گفتند .

عبداله رضایی یکی ازکسبه اطراف محل حادثه گفت : تیراندازی از دو سو تاساعت ۱۳ و نیم ادامه داشت و سرانجام با از پای درآمدن آخرین تروریست ، تیراندازی قطع شد . وی همچنین گفت: او هرگز ساکنان خانه را ندیده وبا آنکه اغلب ساکنان آن محل را می‌شناسد ، ولی نمیدانسته کسی در آن خانه زندگی می‌کند ، یا نه ؟

بنا به ادعای‌وی،تروریست‌ها همیشه پرده اتاقهای رو به خیابان را کشیده بودند و در طول روز از خانه خارج نمی‌شدند .

« محسن عجبائی » گفت که یک بار زن جوانی را دیده‌که با چادر از همان خانه خارج شده و چند ساعت‌بعدکه تصادفا از آن محل میگذشته ، همان زن را دیده که بی‌حجاب به خانه بازگشته است .

ساعت کار فروشندگان مواد خوراکی

روسای ۱۰ اتحادیه صنفی دیگر تهران برای آگاهی از مقررات ساعات جدید کار و تبادل نظر در این زمینه باتاق اصناف دعوت شدند . این دعوت بدنبال اجرای مقررات ساعات کار وسیله افراد ۲۵ اتحادیه صنفی و فروشگاههای بزرگ و سوپرمارکت‌ها صورت گرفته است ، تاجزئیات‌اجرای مرحله سوم ساعت کار جدید اصناف ، باروسای ۱۰ اتحادیه در میان گذاشته شود .

مرحله سوم مقررات ساعات کار که بوسیله اتاق اصناف پایتخت تدوین گردیده مسائل اتحادیه های بازار روز ، خواربارفروشی ، فروشندگان فرآورده های شیر، فروشندگان بره و دکانداران‌گوشت‌گوسفند، دکانداران گوشت‌گاو ،فروشگاه های کوچک ، فروشندگان پرنده و ماهی را شامل میگردد و در این هفته مقررات جدید به واحد های صنفی اتحادیه های یاد شده ابلاغ خواهد شد برابر طرح اتاق اصناف ، ساعات کار ۱۰ اتحادیه صنفی مورد بحث از ساعت‌شش‌بامداد آغاز میشود و در ساعت هشت شب پایان می‌یابد و مغازه‌داران مشمول مقررات بایستی مغازه‌ها را در پایان وقت تعیین شده تعطیل کنند .

اتاق اصناف امروز اعلام داشت که مغازه داران و افراد صنوف دهگانه مشمول مقررات طرح ساعات کار پیش از ساعت شش صبح و پس از ساعت هشت شب مجاز به باز کردن مغازه خود نیستند

طرح ممنوعیت ازدواجهای فامیلی

بامطالعاتی‌که پیرامون‌بیماری های ناشی از مسائل ژنتیک‌در ازدواج های فامیلی انجام شده کارشناسان ایرانی این رشته حساس پزشکی در صدد طرحی هستند که بموجب آن ازدواج های فامیلی بدون موافقت کارشناسان ژنتیک ممنوع خواهد شد .

تحقیقات ثابت کرده است‌که ازدواج دختر و پسر هم‌خون، بویژه دختر و پسر عضو یک فامیل ـ از قبیل پسر عمو و دختر عمو ، پسرخاله و دختر لخاله ، پسر دائی و دختر عمه و از این قبیل ـ غالبا منجر به تولد فرزندانی می شود که بیماری های درمان ناپذیری را به ارث می برند .

براساس همین مطالعات، و نتایج حاصل از آن ، مرکز تحقیقات ژنتیک‌ایران که اخیرا کار خودرا آغاز کرده توصیه کرده است که طرحی برای جلوگیری از ازدواج افراد همخون ، و بویژه افراد یک فامیل ، تهیه و اجرا شود .

یکی‌از نتایج‌حاصل ازتحقیق در مورد ازدواج های فامیلی ثابت کرده است که میزان مرگ‌ومیر نوزادان حاصل از ازدواج های فامیلی به مراتب بیشتر از مرگ‌ومیر نوزادان حاصل از ازدواج افراد غیر همخون است .

پاره‌ای از متخصصان نیز می گویند با آنکه هنوز ثابت نشده که سرطان یک بیماری ارثی است معهذا آمار نشان میدهد پاره‌ای از سرطان ها ـ ازقبیل سرطان رحم ـ از کسانی که ازدواج ا امیلی کرده‌اند ، پیش‌از سایر طبقات قربانی می گیرد .

اخبار کوتاه

شورایعالی پژوهشهای دهقانی‌درپیشگاه‌شهبانو

قبل از ظهر امروز جلسه اعضای شورایعالی موسسه پژوهشهای دهقانی و روستائی ایران در پیشگاه علیاحضرت شهبانوی ایران‌در کاخ نیاوران تشکیل شد.

دراین جلسه‌چندتن ازوزراء و محققان عضو شورایعالی موسسه پژوهش‌های دهقانی وروستائی حضور داشتند.

تامین قندو شکر ایام سوگواری

قند و شکر مصرفی ایام سوگواری محرم و صفر با قیمتهای مصوب تامین شدو براساس اطلاعیه‌ای که از جانب امور قند وشکرانتشار یافت ، اعلام شد : اداره‌قند و شکر تهران و حومه بمنظور تامین قند و شکر مصرفی مساجد ، تکایا و منازلی که در ماههای محرم و صفر مراسم سوگواری برگزار می‌کنند ، تعدادی فروشندگی در مناطق مختلف تهران ، شمیران و شهرری دائر کرده است که‌موظفند قند و شکر مصرفی‌را علاوه برسایر عاملین با قیمتهای مقرر شکر کیلوئی ۲۴ ریال و قند کیلوئی ۵ر۲۹ ریال- در دسترس آنان قراردهند.

۴ بار زلزله در لار

شیراز ـ ساعت ۶بعدازظهر ظهر پنجشنبه گذشته ۴ زلزله‌شدید روستای «دمکویه» منصورآباد لار را بلرزه درآورد .

این زلزله ها خسارات جانی و مالی در پی‌نداشت.

ایران در نمایشگاه بین‌المللی قاهره

ایران برای سومین‌بار بنحوگسترده‌ای در نهمین نمایشگاه بین‌المللی بازرگانی قاهره واقع‌درجمهوری‌عربی مصر شرکت خواهد کرد.

نمایشگاه های بین‌المللی ایران اعلام داشت این نمایشگاه در اسفند ماه سال جاری در قاهره گشایش خواهدیافت.

بوتو به تهران می‌آید

طبق گزارش خبرگزاری فرانسه ـ دیروز در اسلام آباداعلام‌شدکه بوتونخست وزیرجمهوری پاکستان فردا وارد تهران‌میشوددراعلامیه دولت‌پاکستان که‌باین‌مناسبت منتشر شده‌گفته شده‌است‌که بوتودرتهران درباره مسائل مربوط بدوکشور ومسائل مهم‌دیگر گفتگوخواهد کرد. این مذاکرات نشانه وجود روابط دوستانه بین ایران وپاکستان است . بوتو آخرین‌باردر ژوئیه سال ۱۹۷۶ بطور رسمی ازایران دیدار کرد.

در مقابل ۵۰ درصد کالا های بلژیک نفت‌تحویل داده میشود

دربایان‌مذاکرات‌اقتصادی‌ایران‌و بلژیک، پروتکلی در زمینه گسترش همکاریهای اقتصادی بین دو کشور بامضاء رسید . براساس این پروتکل که با حضور وزیر امور اقتصادی و دارائی ایران‌انجام گرفت طرفین موافقت نمودند ، امکان‌همکاری در زمینه های صنعتی و حمل و نقل و راهسازی و تکنولوژی همچنین طرحهائی‌در زمینه‌انرژی را مورد بررسی قرار دهند . این همکاریها براساس تحویل ماشین آلات‌وکالاهای‌سرمایه‌ای وخدمات از بلژیک در برابر تحویل نفت به میزانی که از پنجاه درصد ارزش کالا های بلژیک تجاوزنکند صورت‌خواهد گرفت .

بزرگراه اصفهان ـ خوزستان

ابراهیم فرحبخشیان وزیر راه وترابری که برای‌بازدید از راههای‌استان چهارمحال بختیاری به این منطقه رفته بود درجلسه‌ای باحضور استاندار این‌استان‌وگروهی از مدیران وروسای واحد های تابع‌وزارت‌راه‌وترابری گفت : ساختمان بزرگراه اصفهان ـ شهرکرد ـ خوزستان‌ازسال‌آینده‌شروع خواهدشد. هزینه ساختن این بزرگراه معادل دویست و پنجاه میلیون تومان برآوردشده است.

نرخ «باد» افزایش یافت

★ **پنجری گیرها دستمزد ۵ ریالی خود را تا ۲۰ ریال افزایش داده‌اند**

پنجری ها درتهران به مراجعه‌کنندگان شماره میدهند وکار تعویض لاستیک بعلت اقتضای فصل چندان رونق دارد که پنجرگیران اساسا آپارات قبول نمیکنند و نرخ بادگاهی تابیست ریال افزایش داده شده‌است.

مراجعه به‌کارگاههای‌پنچر- گیری درسراسر تهران یکی از دشوارترین و خسته‌کننده ترین کار ها شده است ومردم برای بادگیری چرخها وتعویض لاستیک بهرمقداریول که‌پنچری گیران مطالبه‌کنندتن درمیدهند. دراین چند روزگذشته پنچری گیرها برمکشان‌کردند و اتومبیل های متوقف دربرابر این‌کارگاه ها نشانه‌رونق فوق‌العاده‌کسب وکار افراد این صنف بود.

مطلب مهم آنست که تعداد پنچرگیرها در تهران محدود است و افراد این صنف در شرایط حاضر به هیچ‌وجه قادر به انجام تقاضا های دهها‌هزارنفرصاحبان اتومبیل نیستند و تازمانی‌که تعدادکارگاه های‌پنچرگیری‌متناسب‌باشمارش اتومبیلها نگردد همین وضع سخت باقی‌خواهدبود ومردم ناچارهستندکه‌باوجود پرداخت پول بیشترساعتها معطلی‌رانیز تحمل نمایند.

صفحات آموزشی روزنامه اطلاعات

وزیرجدید آموزش‌وپرورش پنجشنبه شب گذشته در سندیکای خبرنگاران و نویسندگان‌مطبوعات‌بوضوح از کمبودهای آموزش و پرورش سخن‌راند واز جمله گفت فقط هر سال ۵۰ هزار معلم جدید باید تربیت کرد تا به هدفهای ملی در زمینه آموزش وپرورش برسیم.

دکتر گنجی پس از بیان کمبودها ، خواستار همکاری مطبوعات شد و براین‌اساس اطلاعات تصمیم گرفت که : گروه‌عظیم فرهنگی«اطلاعات» را تشکیل دهد. این گروه فرهنگی که‌درحقیقت آمیزه‌ای از امکانات و کادر آموزشی معروفترین گروه های فرهنگی تهران که مبرزترین دبیران را در اختیار دارند، است ، خدمات آموزشی یکسانی را به دانش‌آموزان دوره نظری، پنج و ششم دبیرستان و کنکوریها ارائه خواهد کرد .

انتشار صفحات ویژه گروه آموزشی اطلاعات به خاطر یاری دادن به میلیونها‌دانش آموز، از این هفته آغاز خواهد شد .

دائی جان ناپلئون

هفته بعد از عاشورا مجددا پخش میشود

پخش دنباله سریال‌تلویزیونی «دایی‌جان ناپلئون» از روز چهارشنبه ۱۵ دی ماه ، از سرگرفته خواهد شد .

سومین قسمت این سریال، که ساعت ۹بعدازظهر روزهای چهارشنبه‌ازبرنامه‌دوم‌تلویزیون پخش میشود ، بطور ناگهانی و بدون اطلاع‌قبلی پخش‌نشد و گوینده تلویزیون ،علت آن را ، بروزنقص فنی اعلام‌کرد.

خبرنگار هنری اطلاعات ، بیدرنگ‌در این زمینه باآگاهان تلویزیون گفت‌وگو کرد و حاصل این‌گفت‌وگو در شماره روز پنجشنبه اطلاعات چاپ شد . این‌آگاهان گفتند:سریال «دایی‌جان ناپلئون» هنوزبطور کامل آماده نشده است و از این‌رو ، قسمت های مختلف آن ، هفته به هفته مراحل فنی رامی‌گذراند و آماده‌پخش میشود. بدین جهت درصورتی که هنگام آماده کردن یکی از قسمت ها نقص فنی بروزکند، امور فنی آن ناقص میماند و تلویزیون قادر به پخش آن قسمت نخواهدبود . و چون بهنگام انجام امور فنی قسمت سوم ، برق‌لابراتوار تلویزیون قطع شده بود ، این قسمت برای پخش آماده نشد .

ولی از آنجا که این‌آگاهان گفته بودند پخش دنباله این سریال احتمالا تا یکی دو ماه دیگر به تعویق خواهد افتاد، این سئوال پیش‌آمد که اگر انجام امور فنی قسمت سوم معوق مانده است ، طبعاجبران آن هم باید حداکثر یک هفته طول بکشد و دلیلی ندارد که پخش دنباله این سریال ، بخاطر آماده نبودن تنها یک قسمت آن ، یکی دو ماه به تعویق بیفتد .

از این‌رو خبرنگار هنری اطلاعات به دنبال مطلبی که روز پنجشنبه چاپ شد به تعقیب جریان‌ادامه داد وکسب اطلاع کرد که اکنون ، نقص فنی این‌سریال رفع شده‌است، منتهی پخش آن تا یک هفته پس از ایام سوگواری‌عاشورا متوقف خواهد ماند . علت این امر آن است که درقسمت سوم سریال صحنه هایی در باره مراسم سوگواری وجود دارد و از این‌رو ، مسئولان تلویزیون پخش چنین صحنه هایی را در ایام سوگواری مناسب ندانسته‌اند .

پرداخت یك میلیون و هشتصد هزارریال بخانواده ۱۷ دانش‌آموز کشته و مجروح حادثه آمل

آمل ـ خبرنگار اطلاعات

مبلغ یک میلیون و هشتصد هزار ریال به‌خانواده ۱۷تن‌از کشته‌شدگان و مجروحین‌حادثه اخیر آتش‌سوزی دبستان «آیت‌الله غروی» آمل ،کمک نقدی شد.

این کمکها از طرف‌استاندار مازندران ونیزجمعیت شیرو خورشیدسرخ، شهرداری و آموزش وپرورش‌آمل صورت گرفته است هم‌اکنون چکهای مربوطه دراختیاردادستان آمل قرار گرفته تا چکهابا نظارت وی به‌خانواده دانش آموزان بازداشده پرداخت گردد.

قرار است از این مبلغ، ۴۵ هزارتومان به‌اولیای‌دودانش آموزکشته شده ونیز احمد مسلمی که‌گفته میشود حالش وخیم شده پرداخت گردد.و بقیه آن‌بین اولیا۱۴دانش‌آموز مجروح که هم اکنون در بیمارستان سوانح وسوختگی تهران بستری هستند پرداخت شود.

پروانه کارآموزی وکالت صادر میشود

با پذیرش درخواست صدور پروانه‌کارآموزی وکالت دادگستری از سوی هیئت مدیره کانون وکلا ، از این پس کلیه متقاضیان می توانند در کوتاه‌ترین فرصت بدریافت جواز کار آموزی وکالت دادگستری نایل آیند .

مدتی بود که به علت‌تراکم درخواست پروانه کارآموزی وکالت دادگستری ، از سوی هیئت‌مدیره کانون درخواست جدید پذیرفته‌نمیشد و متقاضیان درانتظار و بلاتکلیف بسر می بردند تااینکه هیئت‌مدیره‌کانون وکلای دادگستری طی آخرین جلسه‌ئی که دردوم‌دی‌ماه‌جاری تشکیل داد پذیرش این درخواست‌ها را بلامانع شناخت وضمن آن مقرر داشت که از تاریخ پانزدهم‌دیماه ۲۵۳۵ جواز کارآموزی وکالت برای تمامی متقاضیان ، اعم از بازنشستگان قضائی ،قضات‌مستعفی،لیسانسیه های حقوق وامور قضایی‌در اسرع وقت پذیرفته و صادر گردد .

شرایط بازنشستگی وکلای دادگستری

وکلای‌دادگستری با ۳۰سال سابقه وکالت ویا ۶۰ سال سن‌و ده‌سال‌سابقه وکالت می توانند بازنشسته شوند.

این مقررات‌بموجب‌لایحه‌ای است که در دستور جلسه علنی‌فردای‌مجلس شورایملی قرار دارد.

محاکمه متهمان حادثه‌فرودگاه‌مهرآباد

دادستان‌تهران‌علیه «میلی‌گارد» رئیس شرکت «ستناب» مهندس مشاور فرودگاه مهرآباد ، کیفرخواست صادر کرد .

براساس کیفرخواست صادره «میلی‌گارد» متهم‌است که‌براثر سهل‌انگاری‌درراستحکام‌ساختمان فرودگاه ، باعث فرو ریختن سقف آن در تاریخ چهاردهم آذر ماه سال ۲۰۲۳ شده که در آن حادثه۱۸ نفر جان‌خود را ازدست داده‌اند .

بدین ترتیب پرونده اتهامی گروهی ازمسئولان فرو ریختن سقف فرودگاه مهرآباد ازمرحله تحقیق گذشت و برای محاکمه متهمان به دادگاه خواهد رفت

چگونگی وقوع‌حادثه

ساعت ۱۴و ۵۰ دقیقه روز پنجشنبه چهاردهم آذر دو سال پیش ۱۵۰۰ مترمربع از سقف فرودگاه مهرآباد بطور ناگهانی ریزش کرد و ۱۸نفر را کشت وگروهی متجاوز از ۱۲ نفر را تا آستانه مرگ پیش‌برد .

آنانکه همزمان‌با ریزش‌سقف در سالن‌اصلی فرودگاه‌بودند، نخست صدای آرام اما تیز شکاف برداشتن‌سقف راشنیدند و سپس سقف باصدای مهیبی فرو شکست و برسر مردمی که در سالن بودند ، ریخت. ۱۵۰۰ متر مربع از سقف ـ دو متر پس از در ورودی‌تا آن قسمت از سقف‌که‌به دیوار انتهایی رستوران فرودگاه می رسید ، فروریخت و کلیه‌کسانی که در این محدوده بودند ،از مسافران و مستقبلین تا کارکنان فرودگاه زیر تلی از سنگ و خاک و آهن گرفتار شدند .

خبر حادثه به زودی‌منتشر شد و موجی از اندوه و تاثر بوجود آورد .کسانی که‌افراد خانواده‌شان بعنوان مسافر یا بدرقه کننده به فرودگاه رفته بودند ، نگران از وضع آنان سراسیمه به بیمارستان هارفتند تاگمشدگان خود را بر تخت های بیمارستان بیابند

هوای سرد فرودگاه اگرچه کارنجات مجروحان‌را بوسیله امدادگران کند کرده بود ولی چند ساعت بعد،کلیه مجروحان به بیمارستان انتقال یافتند و دستورهای‌موکدی برای‌معالجه و مداوای‌آنان از سوی‌مقامات مسئول صادر شد .

پی‌گیری حادثه

ازفردای روز حادثه پرونده اتهامی مسئولان‌زیرنظر بازپرس دادسرای تهران با بازجوئی از مقاطعه‌کاران ساختمان فرودگاه پی‌گیری شد و از کارشناسان فنی برای تشریح چگونگی‌حادثه‌و نحوه‌ساختمان وکاربرد مصالح‌ساختمانی نظر خواسته شد . این تحقیق و بازجویی های مکرر دو سال بطول انجامید و سرانجام به صدورکیفرخواست جنایی‌برای مهندس‌مشاور ساختمان‌فرودگاه از سوی دادستان انجامید .

بزودی محاکمه متهمان دریکی از دادگاه های جنایی پایتخت آغاز خواهد شد .

متهمان دیگر

ازسوی دیگر پرونده اتهامی مقاطعه‌کار فرودگاه و متهم دیگر بنام «برایان کوهن» در دادسرای تهران مفتوح است.

لازم به توضیح است که‌در آن هنگام رئیس هواپیمائی کشوری آقای هوشنگ‌اربابی بود .

هواپیمائی کشوری مسئولیت امور فنی و تشکیلاتی کلیه فرودگاه های کشور رابعهده دارد ، اما هنگام تحقیق در مورد حادثه نامی از هوشنگ اربابی به میان نیامده بود و یکی دو ماه پیش نامبرده از سمت ریاست هواپیمائی‌کشوری معاف شد و بجای او آقای حاجی منیری بسمت معاون وزارت‌جنگ‌و رئیس‌هواپیمائی کشوری برگزیده شد .

۷۲ نفر در سقوط هواپیما کشته‌شدند

بانکوك ـ رویتر ـ یك هواپیمای مسافربری مصری از نوع بوئینگ ۷۰۲ امروز هنگام فرود آمدن در فرودگاه بین‌المللی بانکوك آتش گرفت وبراثرآن‌تمام ۵۲سرنشین آن و۲۰ نفردیگر کشته شدند مقامهای مدیریه فرودگاه گفتند که هواپیمای مذکور در آسمان آتش گرفت و منفجر شد وقبل از رسیدن به‌فرودگاه روی بام یك کارخانه پارچه بافی در نزدیکی فرودگاه سقوط کرد وعلاوه بر کشتن ۲۰ کارگر۳۰ کارگردیگر راهم بشدت مجروح کرد . این هواپیما که از قاهره عازم توکیو بود قصد داشت که در بانکوك توقف کوتاهی کند . تاکنون۳۱ جسد از سرنشینان کشته شده هواپیما پیدا شده‌اند که‌آن رابرای شناسائی هویت‌شان به بیمارستان نیروی هوائی «بومیپول» منتقل کرده‌اند .

برائر واژگون شدن‌اتومبیل وابسته نیروی‌هوائی سوریه ۳ مصری در جاده قم مجروح شدند

ـ اتومبیل‌پژو۲۶۵۳۶ـ تهران‌ل برانندگی جواد علی‌حسن وابسته نیروی هوائی سوریه در ایران‌که باسه سرنشین از تهران راهی قم بوددر ۲۰ کیلو متری‌قم‌واژگون شدو سه سرنشین آن مجروح شدند .

مجروحین که ممدوح عزت و خانمها قادرجواد حسن و سایه محمد ملیجی نام دارندو تبعه‌مصر هستند به بیمارستان کامکار قم انتقال یافتند وتحت درمان قرار گرفتند .

۲ حادثه‌درجاده‌قم

قم- مینی‌بوس ۷۶۴۴۳ تهران- ب برانندگی عباس یحیی‌زاده که از اراك عازم تهران بود درسه راهی سلفچگان‌با اتوبوس۷۶۵۶۴ تهران- الف بشدت تصادف کرد.

دراین حادثه یک نفر کشته و ۹ نفر از سرنشینان هر دو وسیله نقلیه مجروح شدندو به‌بیمارستان نکوئی قم انتقال یافتند.

دومین حادثه‌در ۵۸ کیلو متری قم رخ‌داد. و انت۲۹۲۸۲ـ اصفهان براندگی مرتضی مومنی حبیب ـ آبادی‌که‌با دوسرنشین‌از اصفهان به‌قم می‌آمد باکامیون ۱۸۳۱۹ تهران- الف تصادف کرد. دراین حادثه راننده وانت کشته شدو محمد حسین کرمانی و سیدمهدی مومنی سرنشینان مجروح آن در بیمارستان کامکار بستری شدند.

مستاجر در نزاع با صاحبخانه سکته کرد و مرد

رشت ـ خبرنگار اطلاعات : علی‌هاتفی ۴۵ ساله ، ساکن کوی‌علی‌آباد ضمن نزاع با موجر خود دچار سکته قلبی شد وجان سپرد.

وی‌ازمدتی‌پیش بعلت‌افزایش اجاره خانه باموجر خودکه زن ۴۶ ساله‌ای‌بنام «معززپور ولی» بود اختلاف پیدا کرد وهمین اختلاف به‌کتک کاری ومشاجره کشید.

دکترلادن‌پزشک قانونی‌رشت اعلام کرد وی بعلت سکته قلبی جان سپرده است.

یك سریلانکایی در تهران کشته شد

یک‌مرد تبعه سریلانکا بطرز مرموزی مجروح شد و در بیمارستان درگذشت . پلیس اینک به بررسی علت جرح‌این مرد پرداخته است .

مرد سریلانکایی « زنیفر رشید» نام داشت و ۲۸ ساله بود. او بوسیله دو هموطن خود بنامهای محمد رئوف و محمد اشرف به‌بیمارستان‌منتقل شد که آن دو علت مجروح شدن «زنیفر رشید» را سقوط بروی یک شیشه پس ازصرف مشروب الکلی در یکی ازخانه های زعفرانیه که در اجاره‌یک امریکایی است، اعلام کردند. لیکن شواهد موجود نشان‌می دهد که «زنیفر» با چاقو یا آلت برنده دیگری به‌قتل‌رسیده است .

مزاحمت تلفنی... مرگ تلفنی!

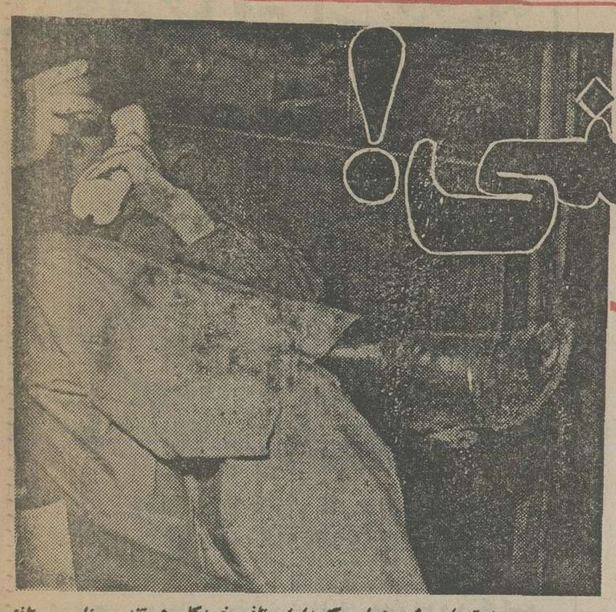

یك مزاحم حرفه‌ای!

در تهران وشهرهایی که دارای تلفن خودکار هستند ، مزاحمین تلفنی امان خانواده‌ها را بریده‌اند.مزاحمین که غالبا خدمتکاران خانواده‌ها هستند، درغیاب خانم یا آقای خانه ساعتها پای تلفن می‌نشینند ، پاها را روی‌هم می‌گذارند ودرنهایت بیشرمی وبی‌آنکه مسئولیتی حس کنند مزاحم خواب و آسایش خانواده‌ها می‌شوند و آنها را آزارمیدهند .
شرکت مخابرات بایدبرای‌مبارزه بامزاحمین مردم آزار تلفنی راههای لازمرا بیابد و باشناسائی مزاحمین و تحویل آنها به مقامات قضائی ، خانواده‌ها را از شر آنها برهاند .

مقررات شناسائی و مجازات مزاحمین تلفنی ناقص و نارساست

تاکنون چند نفر در اثر شنیدن خبرهای دروغ تلفنی ، سکته کرده ومرده‌اند !

درشهرهای ما، تلفن خودکار بلای خانواده‌ها شده است

بعدازظهر گرم یکروز تابستانی ، تابستان حدودسه سال پیش بود که تلفن، یك پیرمرد راکشت. بله، کشت!

یك مزاحم تلفنی ، یك مرد مزاحم آزار بیگانه وبدطینت، جان انسان بیگناهی رابخاطر یك شوخی زننده ومشمئز کننده گرفت تلفن پیرمرد که زنانه زد، صدای جوانی از آنسوی سیم بگوش رسید که خبرمیداد پسر جوانش در یك تصادف رانندگی کشته شده‌است. پیرمرد که با این خبر، داغ فرزند را بدل خودحس میکرد و بشدت میخوخت خودرا به همسرش برساند ،اما همین‌قدر توانست به‌همسرش بگوید که: پسر نازنین‌ما، نور چشم‌ما، جگرگوشه‌مان تصادف کرده، بیابرویم بیمارستان ... پیرمرد دیگر نتوانست حرفش‌را تمام‌کند. حمله قلبی که ناشی ازشوك‌شنیدن خبرقتل پسرجوانش‌بود، بسابقه‌ناراحتی قلبی‌اش امانش را برید وپیرمرد که داغ فرزند رابرجگر خود حس‌میکرد، داغ پدر رابرای‌جگرگوشه‌اش بجا گذاشت.

این داستان، حقیقت محض است‌ودوسه سال پیش‌بود که‌چند روز خبرهای صفحات حوادث‌روزنامه‌ها را تحت‌الشعاع قرارداد .

یك مزاحم تلفنی، با یك دروغ وجعلی، جان مردی را گرفت .از چنین کاری مشمئز کننده‌تر ، کثیف‌تر و چندش‌آورتر سراغ‌نمی توان گرفت‌وازچنین آدمی‌بی‌رحم‌تر ونفرت‌انگیزتر ،پیدا نمیشود.

حکایت‌درد انگیز آن‌پدر پیر که بخاطر یك تلفن دروغ ،جانش را مفت باخت ، هنوز درخاطره خیلی ها باقیمانده ، اگر چه‌اسم ورسم اوازیادها رفته‌است. از آن زمان ببعد، هرجا که صحبت‌از مزاحمت ومزاحمین‌تلفنی میشود ، حکایت دردانگیز آن پیرمرد در ذهن‌ها جای میگیرد .

آن پیرمرد، تنها قربانی‌مزاحمت های تلفنی نبوده است .

تابستان امسال، مردی دیگر با یك تلفن دروغ و نابجا سکته کرد و هنوز از رنج بیماری ناشی از سکته رهائی نیافته است .در اصفهان همیک موجود مزور، «آدم نمائی» که‌ازهیچ‌یك‌از ارزش های انسانی بوئی‌نبرده، تلفنی‌بمرد تلفن خود کرد، پسرك بیچاره وبیمار آسایش وراحت بسیاری‌ازخانواده هایی که صاحب تلفن هستند از بین رفت .

کمتر صاحب تلفنی‌است که در شبانه روز گرفتاریکی دو مزاحم تلفنی نشود ، اما سوای‌مزاحمین اتفاقی ، گروهی‌هم هستند که‌بطور حرفه‌ای ودائمی مزاحم مردم میشوند. مزاحمان حرفه‌ای ، شماره‌ای را انتخاب میکنند و به لطایف‌الحیل ، از خصوصیات فردی وخانوادگی صاحب تلفن مطلع میشوند و طی روزها و ماهها وسالهای دراز ، مثل سایه آنها راتعقیب میکنند . هرروز چند ده بار زنگ تلفن آنها بصدا درمی‌آیدوصدای یکنواخت موجود بیگانه موذی و بدطینتی که معلوم نیست از اینهمه مزاحمت‌ها چه میخواهد، بگوش میرسد . شب ، روز ، صبح بعدازظهر ، تابستان ، زمستان ، تلفن بسیاری ازخانه‌ها یکدم از زنگزدن نمی‌ایستد و اهالی خانه ، یک لحظه ازحرفهای رکیك و فحش‌ها وناسزاها وتهمت ها و خبرچینی‌ها ومزاحمت‌های مزاحم تلفنی ایمن نیستند ، اما همین خانواده بهردری کهمیزنند وبهر مرجعی که شکایت میکنند نمیتوانند ردپائی از مزاحم تلفنی پیدا کنند.

درمیان مراجعی که برای شناسائی و پیداکردن مزاحمین تلفنی مسئولیت دارند ، شرکت مخابرات بیش از همه مردم را سر می‌دواند و به تقاضای بعضیان مبنی برکنترل تلفن آنها بی‌اعتنائی نشان میدهد ! اکثر کسانی که هدف مزاحمت های تلفنی قرار میگیرند و بخواهند مزاحم تلفنی شناسائی شود ، از همکاری‌شرکت مخابرات محرومند . چنین افرادی اگر خیلی دوندگی کنند تاحدی که مسئولان شرکت مخابرات از مراجعات مکرر آنها به ستوه در آیند و یا از نفوذ کافی دردستگاه مریض و طویل شرکت مخابرات بهرمند باشند ، میتوانند تاحدی امیدوارباشند که شرکت مخابرات ردپائی از مزاحمین تلفنی آنها را پیدا کند واحتمالا به مزاحم تذکر دهد اما درچنین صورتی، شرکت مخابرات بهیچ وجه مشخصات مزاحم تلفنی را دراختیار کسی که مورد مزاحمت قرار گرفته و حتی مثل ماجراهائی که هرچند وقت یکبارتکرار میشود ، یکی ازعزیزان خود را در اثر مزاحمت تلفنی و خبرهای دروغ تلفنی ازدست‌داده، قرارنمیدهد . وقتی‌هم شما اسم و رسم و نشانی مزاحم‌تلفنی خود را دراختیار نداشته باشید ، دستتان از مزاحمه و شکایت به مراجع قضائی بسته است .

آماری که شرکت مخابرات اخیرا منتشر کرده حکایت میکند که طی ۹ ماه گذشته ، یعنی از اول سال جاری تاامروز۶۹۵مزاحم تلفنی شناخته شده‌اند . اینها مزاحمینی هستند که از بخت‌بد، مزاحم شخصیت صاحب نفوذی شده‌اند، والادرتهران هزاران نفر هر روز از مزاحمت های مکرر تلفنی رنج میبرند و دستتشان از دامن مزاحم کوتاه است .

شرکت مخابرات ، بدنبال انتشار خبر شناخته شدن ۶۹۵ مزاحم تلفن اعلام کرد که به این مزاحمان تذکرداده شده تا دیگر ، باتلفن مزاحم کسی نشوند والا اگر برای باردوم‌پیدا‌میشدند تلفنشان تا یکماه قطع خواهد شد و برای بارسوم سه ماه تلفن آنها قطع خواهد شد .

باین ترتیب ملاحظه‌میشود که رهائی از چنگ‌مزاحمین‌حرفه‌ای تلفن ومبارزه باآنها برای اکثریت مردم عملا غیر ممکن است .

مزاحمین حرفه‌ای تلفن‌هم باطعم به این حقیقت،همچنان بمزاحمت های آزاردهنده وگاه مرگبار خود ادامه میدهند ومعلوم نیست چرا وتاکی شرکت مخابرات میخواهد از همکاری با مردمی که خواب و راحت وآسایش و حتی حیثیت خانوادگی خود را دراثر مزاحمت های تلفنی از دست‌میدهند ، شانه خالی کند و همه چیز را بامان‌خدا رهاکند ؟

خبرهای دروغ

مزاحمت های تلفنی درتهران وشهرهائی که از نعمت‌شبکه تلفن خودکاربهره‌مندند‌متاسفانه بسیار رواج یافته است. براثر این مزاحمت‌ها زنهای بسیاری بعلت استفاده نامصحیح و غرضی آلود از تلفن از شوهر جداشده و یا مردانی،کین همسر پاك و عفیف خودرا بدل گرفته‌اند . خانواده های بسیاری در اثر تلفن از هم‌پاشیده شده‌اند .در تهران وشهرهای دیگر هرشب چندین پزشك با یك تلفن‌دروغی از بستر بلند شده و بربالین مریضی رفته‌اند که هرگزوجود نداشته است. مزاحمین با یك تلفن،آمبولانسها یاا تومبیلهای آتش نشانی رادر خیابانهای شلوغ ومتراکم شهر بحرکت در می‌آورند اما وقتی آمبولانس یاا تومبیل آتش‌نشانی ، آژیر کشان و باعبور از چراغ قرمز ونقاط ممنوع خیابانها را پشت سر میگذارد در مقصد می‌فهمند که‌بازیچه دست یك‌موجود خود خواه ومسادیست ویك بیمار روانی شده‌اند و آنهمه تلاش که بقصد نجات جان انسانی بخرج داده‌اند ، بهدر رفته‌است.

اینها همه نتیجه عدم شناختو سوء استفاده‌از وسیله‌ای‌است که میتواند برای هنر شهری، یك موهبت بشمارآید اما‌هر شهر های ما مزاحمین تلفنی این وسیله را بصورت یك وسیله آزارو اذیت وتسخر و ناراحتی دیگران‌درآورده‌اند تلفن که در همه‌جای دنیا، بعنوان وسیله‌ای مطمئن و مفید شناخته شده‌ه درتهران واقلب شهرهای ما که صاحب‌تلفن‌خود کارند،وسیله‌ای برای سلب اعتمادعمومی ، برای دروغ وافترا، برای رنجاندن‌مردم‌و حتی برای مرگ بعضی از انسانها درآمده است .

گروهی از روانشناسان معتقدند مزاحمین‌تلفنی که‌اغلب‌خدمتکاران منازلند، بنوعی بیماری روانی دچارند وبامزاحمت‌های تلفنی‌عقده های سرکوفت زده خودرا ارضاء میکنند اما اگرگروهی ازمزاحمین تلفنی‌پراستی یکه‌بیماررو انی‌اند، غالبشان یك مردم آزار پستو بی‌مقدار ، یك موجود موذی وضد اجتماع‌درموواردی یکقاتل و میولایند.

درشهرهای ما، خانواده های بسیاری زندگی میکنند که‌ازداشتن تلفن خود کار، بسرز انگرفتن وخبر ناراحت‌کننده دیگران‌درآورده‌اند.

وقتی شب‌هروز بوقت وبیوقت‌زنگ تلفن خانه شما بصدا درمی‌آید و از آنسوی سیم، کلمات رکیك، لهجه قاروقار نسبتهای دروغ‌وسرا پا دروغ نثار شما یا خانواده شما میشود، طبیعی است که پیش از آنکه ازداشتن تلفن احساس‌راحتی کنید، حس بدبینی وکینه‌و نفرت بشما دست میدهد ....

چندی پیش، دو راهبرو های شرکت مخابرات، جوان کارمندی که برای شکایت از یك مزاحم تلفنی ناشناس مراجعه کرده بود میگفت :

هفته قبل شب عروسی‌ام بود ، شبی که برای همه جوانها آرزوئی ترین‌شبهای‌تمام‌عمر آدمی‌است. بعد ازظهر برای مقداری خرید به اتفاق‌نامزدم که‌تاچندساعت‌دیگر همسرم میشد برای‌خرید از خانه بیرون رفتیم امامسه چهار ساعت بعد، وقتی بخانه برگشتیم، مادرو خواهرم رادر خانه ندیدیم. ساعتها گذشت واز آنها خبری‌نشد.حیرت کردم که‌چرا درشب عروسی من که‌عزیزترین موجود زندگیشان بودم، خانه‌را تنها گذاشته‌وبی‌خبر بیرون رفته‌اند ؟ چندساعت ازشب گذشته بود که مادر و خواهرم سراسیمه و شیون کنان بخانه آمدند .

باترس‌وحشت بسراغشان‌رفتم، اما مادرم همین که مرا جلوی‌چشم خود دید از حال رفت .از خواهرم که‌اندکی آرامتر مینمود دلیل را پرسیدم گفت :

خدای من‌اشما زنده‌اید ؟

از حیرت، برجای خشکم زد که مدتی بعد، خواهرم ماجرا راشرح دادو گفت‌که چگونه، مردی با صدای ساختگی‌هراس‌آلودش، از پشت تلفن خبرمرگ من ونامزدم را آنهم درآستانه شب عروسی‌ام، بخانه‌ام‌آورده بود .

مزاحمین حرفه‌ای

باخود کارشدن تلفن شهرها،

حقوق تعهدات
نظریه‌کلی تعهدات قانون مدنی
جلد اول-چاپ دوم
تالیف
عبدالمجید امیری قائم‌مقامی
شماره ۱/۱۴۷۵
سرا کز فروش
فروشگاه شماره ۱ خیابان شریعتی مقابل دانشگاه (روبروی کلیه)
فروشگاه شماره ۲ خیابان فاطمی ابتدای لاله‌زار
فروشگاه شماره ۳ آبرسان خیابان فاطمی خیابان فاطمه مؤسسه انتشارات
ناشر، مؤسسهٔ انتشارات و چاپ دانشگاه تهران

ژنتیک
رابرت پ. لوین
ترجمه
پزشکپور مستشفی
شماره ۱۵۵۷
سرا کز فروش
فروشگاه شماره ۱ خیابان شریعتی مقابل دانشگاه (روبروی کلیه)
فروشگاه شماره ۲ خیابان فاطمی ابتدای لاله‌زار
فروشگاه شماره ۳ آبرسان خیابان فاطمی خیابان فاطمه مؤسسه انتشارات
ناشر، مؤسسهٔ انتشارات و چاپ دانشگاه تهران

شریکو لیمیتد مقیم‌لوسرن در سوئیس صاحب اختراع «استروئید های جدید ۶- آزیدو- ۲۱ -اکسیژنه و طرق‌تهیه آنها»

ثبت شده درایران بشماره ۹۹۶۲ اجازه بهره‌برداری از آن را باشخاص ذینفع عرضه مینماید .برای کسب اطلاع بیشتر بدفتر حقوقی‌ر. آقابابیان وهمکاران خیابان شاه کوچه نوبهار شماره۱۸ مراجعه شود .

آ-۳۰۴۱۸

اف.ام.سی کورپوریشن مقیم نیویورك در امریکا صاحب اختراع « محصول تریپولیفوسفات سدیم بصورت گرانول»

ثبت شده در ایران بشماره ۹۸۲۵ اجازه بهره برداری‌از آن‌را باشخاص ذینفع عرضه مینماید .برای کسب اطلاع بیشتر بدفتر حقوقی‌ر. آقابابیان وهمکاران خیابان شاه کوچه نوبهار شماره۱۸ مراجعه شود .

آ-۳۰۴۱۶

کمیشی ورك‌هونشن مقیم‌مونیخ‌در آلمان‌صاحب اختراع«طریقه دانه‌دانه کردن (گرانولاسیون) بحالت خشك»

ثبت شده در ایران بشماره ۶۶۲۱ اجازه بهره برداری از آن‌را باشخاص ذینفع عرضه مینماید .برای کسب اطلاع بیشتر بدفتر حقوقی‌ر. آقابابیان وهمکاران خیابان شاه کوچه نوبهار شماره۱۸ مراجعه شود .

آ-۳۰۴۱۹

اف.ام.سی کورپوریشن مقیم نیویورك در امریکا صاحب‌اختراع«ترکیبات‌جدیدمنهدم‌کننده‌نباتات‌و طریقه تهیه‌آن»

ثبت شده در ایران بشماره ۵۶۷۹ اجازه بهره برداری از آن را باشخاص ذینفع عرضه مینماید .برای کسب اطلاع بیشتر بدفتر حقوقی‌ر. آقابابیان وهمکاران خیابان شاه کوچه نوبهار شماره۱۸ مراجعه شود .

آ-۴۰۴۱۳

اف.ام.سی کورپوریشین مقیم نیویورك در امریکا صاحب اختراع « تریپولیفوسفات سدیم بصورت گرانول ثابت» .

ثبت شده در ایران بشماره ۹۸۲۶ اجازه بهره‌برداری از آن را باشخاص ذینفع عرضه مینماید .برای کسب اطلاع بیشتر بدفتر حقوقی‌ر. آقابابیان وهمکاران خیابان شاه کوچه نوبهار شماره۱۸ مراجعه شود .

آ-۳۰۴۱۷

ن.و.اورگانون مقیم اوس درهلند صاحب‌اختراع«لام آزمایش جهت تشخیص بیماری»

ثبت شده درایران بشماره ۹۰۳۷ اجازه بهره برداری از اختراع مزبور را باشخاص ذینفع عرضه مینماید. برای کسب اطلاع بیشتر بدفتر حقوقی ر. آقابابیان و همکاران خیابان شاه کوچه نوبهار شماره ۱۸ مراجعه شود .

آ-۳۰۴۲۰

اف.ام.سی کورپوریشن مقیم نیویورك در امریکا صاحب اختراع « مواد علف‌کش ازنوع ایزوکزازولو پیریمیدین وطریقه مبارزه با نباتات نامطلوب»

ثبت شده در ایران بشماره ۹۷۲۹ اجازه بهره‌برداری از آن را باشخاص ذینفع عرضه مینماید .برای کسب اطلاع بیشتر بدفتر حقوقی‌ر. آقابابیان وهمکاران خیابان شاه کوچه نوبهار شماره۱۸ مراجعه شود .

اف.ام.سی کورپوریشن مقیم نیویورك در امریکا صاحب اختراع «محصول تریپولیفوسفات فلزی‌قلیائی»

ثبت شده در ایران بشماره ۹۸۱۰ اجازه بهره‌برداری از آن را باشخاص ذینفع عرضه مینماید .برای کسب اطلاع بیشتر بدفتر حقوقی‌ر. آقابابیان وهمکاران خیابان شاه کوچه نوبهار شماره۱۸ مراجعه شود .

سیبا لیمیتد مقیم‌بال‌درسوئیس صاحب اختراع «موادرنگی جدیدآزوئیك وطریقه‌ای برای تهیه‌و استعمال آنها»

ثبت شده در ایران تحت‌شماره ۹۰۷۶ اجازه بهره‌برداری‌از آنرا باشخاص ذینفع عرضه مینماید .برای کسب اطلاع بیشتر بدفتر حقوقی‌ر. آقابابیان وهمکاران خیابان شاه کوچه نوبهار شماره۱۸ مراجعه شود .

آ-۳۰۴۲۱

سیبا لیمیتد مقیم‌بال‌درسوئیس صاحب اختراع «مواد رنگی آزوئیك وطریقه تهیه و استعمال آنها »

ثبت شده در ایران تحت شماره ۹۰۷۰اجازه بهره برداری آنرا باشخاص ذینفع عرضه مینماید .برای کسب اطلاع بیشتر بدفتر حقوقی‌ر. آقابابیان وهمکاران خیابان شاه کوچه نوبهار شماره۱۸ مراجعه شود .

آ-۳۰۴۱۲

سیبا لیمیتدمقیم بال درسوئیس صاحب اختراع مواد رنگی جدید انتراکینونیك وطریقه تهیه‌واستفاده‌ازآنها

ثبت شده در ایران تحت شماره ۹۰۸۴ اجازه بهره‌برداری آن را به اشخاص ذینفع عرضه مینماید . برای کسب اطلاع بیشتر بدفتر حقوقی ر. آقابابیان و همکاران خیابان شاه کوچه نوبهارشماره۱۸ مراجعه شود .

آ-۳۰۴۲۲

به سفر میروید؟
مقصد شما کجاست؟

دفترچه حساب پس انداز در گردش بانك ملی ایران
در سراسر ایران و بسیاری از نقاط مهم جهان
نیازهای مالی شما را برطرف میکند.

بانك ملی ایران

اطلاعات

بنیانگذار: عباس مسعودی
صاحب امتیاز ومدیر: فرهاد مسعودی
سردبیر: منصور تاراجی
سال پنجاه‌ویکم
محل اداره: خیابان خیام. ساختمان اطلاعات.
تلکس. ۲۱۲۳۳۶ـ تلگرافی: اطلاعات ـ تهران
تلفن ۳۲۸۱

سرمقاله

کدام روستا؟!

در پروتکل اقتصادی ایران و بلغارستان که به امضای نخست وزیران دو کشور رسید ، همکاری بمنظور ایجاد صنایع غذایی و صنایع روستایی جای بخصوصی دارد. از جمله ایجاد یک کارخانه تولید پنیر بلغار در گلپایگان ، یک کارخانه کنسرو میوه و سبزی و همچنین سردخانه‌یی بظرفیت ۱۵۰۰ تن جهت میوه و نگوشت‌در گرمسار ، واحد پرورش مرغ گوشتی ، کارخانه تولید خوراک دام و کشتارگاه مجهز به سردخانه در نیشابور پیش‌بینی شده است .

این‌گونه تاسیسات ، پایه‌های اقتصاد کشاورزی و اقتصاد روستایی را در ایران مستحکم میسازد و امکان بهره‌گیری صحیح از فرآورده‌های کشاورزی و دامی را برای تامین نیازهای داخلی فراهم می‌آورد.

تغییر و تحولی که بعد از گرایش کشور به‌سوی صنعتی شدن در روستاها پدید آمده است، اغلب باعث نگرانی کسانی میشود که تصور میکنند با مهاجرت مداوم‌جمعیت روستانشین‌بطرف مراکز صنعتی یا اشتغال آنها درکارهای غیر از کشت و زرع ، کشاورزی ایران سیر نزولی می‌پیماید . آنها از اینکه در خانه روستائیان مرغ و خروس و گاو و گوسفندی نمی‌بینند یا از کره و ماست و پنیری که به دست خانوارهای روستائی تهیه میشد اثری نمی‌یابند ، سخت نگران میشوند و نتیجه چنین‌وضعی را بالا رفتن میزان نیاز کشور به کالاهای وارداتی می‌پندارند .

حال آنکه چنین تغییری ، نتیجه قهری و جبری انقلاب‌صنعتی و شکوفایی اقتصاد کشور است. مجموع مرغ و خروس یا گاو و گوسفندی که در مزارع و خانه‌های روستایی پراکنده بود یا شیر و ماست و پنیر و تخم مرغی که ازین دام و طیور بدست می‌آمد، حتی در روزگار گذشته ـ وقتی مصرف ماهانه تمام کشور به‌اندازه مصرف یک روز شهر تهران هم نبود ـ بازکفاف‌همان مصرف مختصر را نمیداد و کوته‌بینانه است اگر تصور کنیم نظام روستایی یاسیستم تولید و توزیع مواد دامی و محصولات کشاورزی‌به ترتیب‌گذشته، با شرایط کنونی یا شرایط آتی کشور قابل انطباق است .

این تصور بدان میماند که سرنوشت غله کشور را بزراعت دیم بسپاریم و اگر اتفاقا باران بموقع نبارید و مختصر محصولی که میتوان از راه دیمکاری بدست آورد ، در خطر افتاد باچشمی اشکبار در گوشه‌یی بنشینیم و انتظار سال قحطی را بکشیم !

ایران دیگر آن کشوری نیست که وقتی خانوادمیی در هفته یکبار پلو میخورد ، نامش در فهرست‌اعیان و اشراف شهرثبت‌میشد. در چنین سرزمینی دیگر نمیتوان زمین را با گاو شخم زد و غله را با داس درو کرد و محصول را بار الاغ کرد و از روستا به‌شهر آورد. دیگر نمیتوان شیر را شبانه با مالش دادن پستان گاودوشید و در حلب ریخت و صبحگاه با دوچرخه توزیع کرد. دیگرنمیتوان به‌ماست و پنیری که با دست‌زنان روستائی تهیه‌میشود‌دلخوش بود.

احتیاجات چنین سرزمینی را تنها با کشاورزی مدرن صنعتی میتوان تامین کرد. مزرعه‌هایی لازم است که فرسنگهافرسنگ‌جولانگاه ماشین‌های غول‌پیکر کشاورزی باشد . مرغداری و گاوداری مدرن لازم است . سردخانه‌ها و کشتارگاهها ، کارخانه‌های کوچک و بزرگ تولیدی ، مجتمع‌های کشت و صنعت ، سیستم‌مجلل بسته‌بندی و توزیع لازم است ، نیروی انسانی تعلیم دیده لازم است‌و هنگامی که در فضای روستاهای ما دود این کارخانه‌ها به آسمان برود و زمین زیر چرخ کامیونها و تراکتورها و کمباین‌ها بلرزد ، هنگامی که در کنار مزرعه‌ها سردخانه‌ها و در کنار سردخانه‌ها کارخانه‌های بسته‌بندی و کنسروسازی نصب شود ، دیگر کسی نگران آینده کشاورزی ایران نخواهد بود .

مقالات واندیشه‌ها

تفاوت عربی باعربی نویس

از: ابوالقاسم پاینده

چندی پیش یکی از نویسندگان‌کهن بیش گمنام وادی‌نیل در مقالی مفصل ، واندکی مضحکر ، ازغم چیزی که آنرا میراث عربی‌واسلامی‌ما»(یعنی‌خودشان) نام داده بود نوحه‌ای غم‌انگیز سرکرده بود که به این میراث علم دستبرد میزنند وما (یعنی آنها) غافلیم ... و تفصیلات فراوان که نمونه مطایبات ملای‌مرحوم بود .

از جمله گفته بود همین سال پیش ایـران بیادبود یکهـزار و دویستمین سال « سیبویه» در شهر شیراز انجمنی بپـاکـرد کـه از پنیانگزار نحو عـربی سخن کردند اما بیشتر سخنرانیها بزبانی جز زبان سیبویه بود ومعلوم نیست چرا ؟ آنگاه از خطرهای عظیم سخن آورده بود که قوم عرب از مفاخر معنوی خویش غافل است وخاموش مینشیند تا دیگران از بزرگان میراث عرب‌یادکنند واین‌را نشانه تمایلات نژادی درقلمرو فرهنگ شمرده بود . نویسنده محترم! دردنباله‌مقال بخلاف‌بدیهیات تاریخ مقداری ترهات‌بقالبزده بود که مایه تفریح وقهقهه‌زن‌بچه‌مرده میشد ، دراواخر مقال نیز چیزی منسوب به گفتار پیمبر خاتم در مقیاس تشخیص عرب‌ازعجم آورده بود (یا جعل‌کرده بود) تامعلوم دارد که از پس دوازده قرن هنوز هنرجعل حدیث در فضیلت عـرب برعجم ازیادهانرفته واینکار بسیار زشت خیانت‌وار که خیلی‌ها بغلط میپنداشتند خـاص دمشق اموی و بغداد عباسی بوده از کنارضیل سردرآورده است .

از جمله گفته بود : درمحافل طلبی، نیز چون محافل سیاسی ، یک آهنگ نژادی هست که بمفیها آهسته واحیانا بلند میگویند که این رشد اسپانیولـی است برای آنکه اندلسی است و عرب نیست ، بیرونـی اوزیک است؟ و سیبویه ایرانی است .درباره غزالی و بخاری و رازی واین سینا و دیگر بزرگان‌فرهنگ عربی نیز چنین میگویند . تا آنجا که گفته بود صاحبان این نظریه نژادی‌میان عرب واسلام تفاوت مینهندمیراث‌فرهنگی ما را محصول عقل مسلمانانی میدانند که از نژاد های‌غیرعرب‌بوده‌اند بنابراین هر نظر آنها اینان از جمله عقول غیر عربند .

نویسنده خردمند ، از آن‌پس که کمال لیاقت خود را درفـن نساجی آسمان وریسمـان نشان داده بود چنین افاده مرام فرموده بود : «اما دلایل این فرضیه‌نژادی درخور بحث و گفتگو نیست . به نزد ماعربیت یک مفهوم‌فرهنگی است نـه نژادی و عالمانی که از نـژاد های غیرعرب‌بوده‌اند وبزبان و آدابوعادات ورسوم‌فرهنگ‌عرب وابستگی داشته اند عرب‌شده‌اند.

نخست بـایـد از ایـن نویسنده محترم و گوینده‌این همما ! ما‌ابتقلیداز مرحوم نجفی پرسید شماکـی باشید ؟ شماکه‌چنین صمیمانه‌ومتاسفانه‌سبکسرانه سنگ فـرهنگ عربـی رابسینه‌میزنید خودتان شناسنامه عربی ندارید واگـر مفاهیم متداول تقسیم گروههای‌نژادی را که آن نیزیک‌افسانه عـربی است‌باور دارید شما از نژاد حامی هستید و چون زبان شما عربی است وابسته به گروه فرهنگی عرب زبانید نه عرب‌نژاد .

بگفته این آقای ما! ما . اسلام‌از آغاز ظهور این راه غیر نژادی رارسم کرده و پیمبراکرم فرموده عرب بودن یکیتان از پدر ومادر نیست بلکه بـه زبان است پس هرکه به عربی سخن میکند عرب است .

با اطمینان میگویم و مطمئن باشید که نسنجیده نیست که این گفته منتسب‌به حدیث‌پیمبر، جعلی رسواستو اگرنویسنده شخصا مرتکب‌این خیانت‌معنوی نشده روایتگر گفته خیانت‌آمیز دیگری است، آن‌هم به‌عمد .

این که گفتم «بعمد» از آن روست که سیاق گفتار چنان از سیاق حدیث‌پیمبر بدوراست که با یک نظر میتوان‌دریافت ایـن عبارت تراوش انـدیشه افصح‌العرب نیستوباکمال‌تاسف بوی عربی‌مجعول یکی ازعقول فرومایه را میدهد.

برای‌قضاوت آنها که باسیاق این زبان‌پیچیده‌تر ازسانسکریت ولاتینی آشنائی دارند عیـن عبارت را که نویسنده بعنوان حدیث پیمبر آورده نقل میکنم که چنین‌است: «لیست‌العربیة باجد کم من‌اب‌اوام و انماهی باللسان فمن تکلم بالعربیة فهـو عربی» .

همین تعبیر «لیست العربیة باجدکم !» فریاد میزند که این عبارت بر زبان کسی رفته که باروح زبان عربی بازحمت در حدود مدارج چهارم و پنجم آشنا بوده است.

بجز این نقد داخلی که باتکیه بدان از هر گفتگوی دیگر بی‌نیازیم باید به یادداشت کمیه دوران ختم پیمبران که اسلام در قلمرو جزیره محصور بود و تصادم قوم عرب بر غیر عرب در عرصه مسلمانی‌بوجود نیامده بـود اسلام نـدای «هرکه پرهیزکارتر است بمنزد خدابزرگوارتر است» میداد از جمله خواص پیامبر ، سلمان پارسی بود ، صهیب رومی بود و بلال حبشی و با آنکه بحکم اقامت جزیره و ممارست دیرین ، زبان عربی را خیلی بهتراز نویسنده و امثال اومیدانستند نه دعوی‌عرب بودن داشتند و نه کسی آنها را عرب میشمرد که بانتساب پیمبرخاتم، افتخاری بود.

این گفتگوها در نتیجه تصادم عرب و غیر عرب در اواخر قرن اول و بقرن دوم پدید آمد که اقوام مسلمان غیر عرب از تعصب خشن عرب ، بجان آمده بودند و برای رهایی از یوغ عرب ، نه برکت مسلمانی،مفری می‌جستند و تصادم سخت مطابق معمول از سخن آغاز شد ، قوم عرب برای دفاع از سنگر خویش‌چه رسوائی‌ها که نکرد ، بادعای آنهـا زبان عربی زبان مردم بهشت شدزبان رسمی دستگاه الهی شد واز دعاهای ابنای بشر که هر صبح و شام‌خطاب بمرجع قدس ادامیشد آنچه‌به عربی فصیح دقیق صحرا ادا میشد بـه مقصد میرسید و اقبال استماع و اجابت داشت ، این مهملات را نیز به حدیث ختم پیمبران تکیه میدادند که دروغهای لرزش آور بود.

کار بلاهت به آنجا رسید که ترجمه قرآن عزیز را بزبان اقوام‌غیر عرب‌ناروا میدانستند و مدتها در دمشق و بعد ها در بغداد غوغای بحث و جدل بپابود که آیا مرد غیر عرب میتواند در لحظات خلوت با خدای ، یعنی بهنگام نماز ، چیزی از گفتارخویش رابزبان مادری بزبان‌آردوگویی نزدیک اتفاق بود که نمیشود ومایه بطلان نماز میشود و این همه رسوایی برای حفظ تسلط زبان عرب بود که پیشاهنگ نفوذ عرب در آفاق میرفت !

و این گفته سبک جوشقان که نویسنده بنام حدیث پیمبر آورده ، و نیست ، نموداری از آن تمایلات قدیم درکار دفاع از زبان عربی‌است که‌بی‌گفتگو حتی افتخار قدیمبودن راندارد و در متون قدیم فضائل عرب که‌مالامال از دروغهای سخیف ورسواست اثری‌از آن‌نمیتوان یافت و این گمان بر من‌غالب است که این‌حدیث واژه‌عجمی سیاق را در همین سال های اخیر در دیارنیل ساخته‌اند و چنانکه گفتم اگر نویسنده‌مجاعل اصلی نیست راوی دست اول جعل‌است که خدا شقی ترین بندگان خویش را از ارتکاب نظیر آن محفوظ دارد ،آمین!

اندیشه‌هایی به‌شیوه‌فلسفه‌سازان

★ بزرگترین بلیه دنیا اینست‌که مردم هوشیار یک‌قضیه را از چند نظرگاه می‌بینید تنها ابلهانند که در دنیای قضایای یک بعدی زندگی‌می‌کنند .

● نیکروز بودن آسان است اگر دلتان ازکینه‌یکی‌یاقومی آکنده‌نباشد.

★ بزرگترین ابله دنیاکسی است که پندارد در همه عمر یکبار ابلهی نکرده است .

● وقتی‌چیزی را خوش داریم بی چون وچرا آنرا باور میداریم.

● زندگی خیلی‌ها چون تخته سیاه است ، خطاها راپاک میکنند که دوباره‌نظیرآنرانبویسند.

★ بهپندار اندیشمندان موش بهشت جائیست که گربه نباشد .

خارج از متن

ازیک گزارش بسیار محرمانه روزگاران‌پیش

مقام منیع وزارت متبوع مفخم.
عطف بدستور رمـز شماره ... کارخانه ... الدشت را دقیقا بازرسی کردم . همه‌چیزآشفته‌است ،برده‌اند، خورده‌اند ،صندوق کسر دارد ،انبار کسردارد، غارت کرده‌اند ، وای که چه دزدیها کرده‌اند .

ضمنا توجه آنجناب را به‌گزارش محرمانه شماره .... سال پیش جلب میکنم که‌تقاضا کردمبودم یکدستوموبیل به این آستان مرحمت شود ، امـا ترتیب اثر داده نشد ، اگر اتوموبیل داشتم میرفتم میدیدم وازهیف ومیلها جلوگیری میکردم اما نداشتم ،نرفتم ندیدم و متاسفانه کار ها آشفته شد.

سخنان فکرآفرین

کارو

کار و شاعر و نویسنده‌آگاه زمان ما که زبان آشنای شعرش انبوهی از احساس و عاطفه است وبا کلام‌شعرش آشنایان فراوانی رابرای شعر امروز ایران تدارک دیده ، پس‌از مدتها که شعر و نوشته هایش را در هیچ نشریه‌ای نمی‌دیدیم ، و باعث تاسف بود ، عزم جزم کردکه از این پس در صف همکاران اطلاعات قرار گیرد و دوستداران آثارش را از طریق‌همکاری بامادر سکوت و بی‌خبری‌بانتظار نگذارد .

اولین مایه این قرار و مدار ، اثرتدارک‌گزیده‌ای از صافی وسواس گذشته از سخنان بزرگان جهان‌است که از امروز دراین صفحه چاپ میشود .

عنوان (سخنان فکر آفرین...) رابرای آنچه بتدریج خـواهید خواند «تصادفا انتخاب نکرده‌ام. گوهرهای نام‌آوران روزگار ، که‌سخنان خوب باید درصفحات تاریخ ملت ها بیاد مانده است سخنانی از خـود بیادگار گذاشته‌اند: سخنانی فکرآفرین..

چرا فکر آفرین ؟ برای اینکه هیچیک از این سخنان نمیتواند بعنوان حجت تلقی شود ...یکی گفته مثلا ، زن شناسان منحرف ابلیس است ، دیگری گفته ، زن بهترین هدیه‌ایست که پروردگار، بمرد داده است....

آیا کدام یک راست گفته‌اند؟ واین (آیا) فکر می‌آفریند . . (وفکر) چیز دیگری می‌آفریند بنام (تصمیم)...

منظور اینکه بخوانید ، فکر کنید ، تصمیم بگیرید ، بدون‌آنکه اجازه دهیدهیچیک‌از این‌سخنان برشخصیت ویژه‌ای که دارید ، تحمیل شود ... همین

● در زندگی انسان ،تنها ، سه حادثه خارق‌العاده رخ‌میدهد:

ـ تولد ...
ـ زندگی ...
ـ مرگ...

از خود بیخود ، متولدمی‌شود ... باعذاب میمیرد.. در حالیکه بهنگام مردن، تازه بخاطر میاورد که در فاصله بین تولدو مرگ ، چیزی هم بود بنام‌زندگی که «تصادفا» فراموش کـرده پذیرائرش باشد...

ژان ـ رو ـ لابردیر

★ اگر بناست «قانون مجازات اعدام» لغو شود، پس‌لطفا‌اجازه بفرمائید ، در اینمورد ، گام نخستین را،خود قاتلین‌بردارند.

آلفونس ـ کار

● (خوشبختی) چونان‌یکمیهمان است: می‌آید و میرود ...اما (بدبختی) باچسماجت‌ظالمانه‌ای بماچسبیده است!

جان ـ کیتز

★(دوستی) ، برای من هیچ نبوده و هیچ نیست ، جز : یک شکنجه مطاوب ...

امرسون

● من کسی‌را (دوست)می‌نامم و (دوست) میدانم کمیتوان درجوارش ، باصدای‌بلند ،فکر کرد ....

امرسون

★ کمرمن ، خم شدنی هست، اما، شکستنی نیست ...

لافونتن

● انسان ـ در جهت اغناء قدرت خود، همیشه به انسانی کوچکتر و ناچیزتر از خود ، نیاز دارد .

لافونتن

★ بین‌سه‌راس خر که‌تصادفا درمقابل توقرار میگیرند ، خر‌ترین آنها ، آن یکی نیست که تو می‌پنداری ...

لافونتن

مسابقه نفرت‌انگیز مرده‌پرستی

از: اسماعیل یگانگی

پایان یک زندگی دردآلود، آغاز مسابقه‌ای کراهت باربود ، زندگی دردآلود از آن ورزشکار جوان مرده « کرم‌نیرلو » بود ومسابقه نفرت‌انگیز ، «مرده‌پرستی» است‌که پس از مرگ قهرمان، بین زنده های مرده پرست درگرفته است ! تاوقتی دفتر زندگی این‌انسان رنج کشیده ـ که سه سال تمام از سرطان زخم خود ودردکشید و دم برنیاورد ـ بسته نشده بود ، درهای ورزشگاههادربزرگداشت» و «تجلیل» از او بـرروی پاشنه نچرخید و دیک رحـم و عطوفت مرده‌پرستان به جوش نیامد .

درمیان بندگان خـدا ، از جاهلها تا جاهلسا ، اگر مامرده ـ پرست‌ترین مردمان نباشیم بی شک از متظاهرترین‌شان هستیم .

درمرده پرستی ومدح اموات، ماصاحب ادبیات مخصوص هستیم کـه سخت غنی و پرسوز و گداز است ودرمیان کمتـر ملتی سابقه دارد .

حتی سوگ واشکباری‌مانیز از اغراق و تظاهـرعاری نیست و کمک وباری به « بازماندگان» نیز جامه ریب وریا بتن دارد .

شرم کشد که بـی تو نفس‌میکشم هنوز

تازنده‌ام بس است همین‌شرمساریم.

ظاهرا این بیتی از «شرمنامه» معلولی است که شاعر در سوگ عزیزش سروده است .

حالا چرا آدم بایدپس ازمرگ عزیزش از زندمـودن احساس شرمساری کند معلوم‌نیست .

بتهوون بارها گفته‌بود « کاش پس‌از مرگ برای مـدت‌کوتاهی دوباره زنده میشدم تایک سمفونی بزرگ با این نام می‌ساختم : «عدم مرگ » !

وراستی اگر دردنیای محالات بتهـوون بـه آرزویش میرسید و سمفونـی «عدم‌مرگ » را تصنیف میکرد ، شاید از راز سر بمهـر دردها واندوه‌های آدمهائی بزرگـو بانام ـ که گمنام و بی نشان‌مردند واز بی‌مهری مردمان مصر خـود همواره قلب‌شان مشرده بود پرده برمیداشت .

« وتسان‌وان‌کوک» نقاش‌نامدار هلندی در تمام دوران زندگی پر مرارتش محتاج بود و سرانجـام فقر از علل خودکشی او بود ، در حالیکه اگر امروز بخواهند یکهزار تابلویش را یکجا بفروشندقسمت عمده‌ای از ثروت کره زمین رابابد ببردازند . تنها یکی از تابلوهایش بنام « باغ‌ملی آرل» چند سال‌پیش درلندن به مبلغ سی میلیون‌ریال بفروش رفت .

حس مرده‌پرستی گاه‌چنان در مردم ماقوت داشته که ازدشمنان دبیر سرویس ورزشی روزنـامـه آیندگان وپرویز زاهـدی نویسنده مجله دنیایورزش‌ومن مامور تماس باباشگاههای تاج و پرسپولیس و فدراسیون فوتبال شدیم . تماسها ادامه داشت . جواب‌ها همه‌مساعد بود . همه میخواستند به «کرم » کمک کنند انصافا هـم حسن‌نیت داشتند ولی عملا کـاری از پیش نمیرفت ، ماهم که قدرت اجرائی نداشتیم جز تلفن‌های مکرر بـه «مقامات » و مسئولان‌کاری ازدست ماساخته نبود،کم‌کم همه ازصرافت افتادیم . گروه ، درپایـان دوره یکساله‌اش ازپاافتاد ودیگر شکل نگرفت . دیگرنه چون این روزها کسی یادی از « کرم» کرد ، نه کسی مطلبی نـوشت ، نه رادیو اسمی از او بـرد ونه تلویزیون شکلی از اونشان داد.

دیگر از این «قهرمان‌نام‌آور » کـه «بهترین پنالتـی‌زن » عصر خود بود و تنها گل ایران رادرالمپیک توکیو دردروازه حریف کاشته بود سخنی درمیان نبود . کرم نیرلو سه سال از بیماری سرطان زجر کشید . موضع بیماری،دردناکترین نوع سرطان را به جانش کاشته بود .

زنش ، دوست نیمه راه شد و «میترا» و «مسعود» خردسال رادر کنار بابای بیماروخوب نشدنی‌شان گذاشت و بی کارش رفت . دیگر «کرم» مانده بود ودردهایش ، نامردیهایش و تنهائی‌وبی کسی‌اش که سخت جانگاه بود. در ایـن سالها ، کرم ، هرگز از سوی این خیل مرده پرستان به جد گرفته نشده‌بود ، ودر آن روزهای‌دردزا جز ازسوی معدودی انسان بـا فضیلت قدردید ، ودنیای تاریک رنج و تنهائی‌اش هرگز بانورمحبت ونوازش روشن‌نگردیدیادشادروان عبداله نادری پایه‌گذار و بـانی « بکس» و وزنه‌برداری‌ایران‌گرامی باد. این مرد ورزشکار ورزش دوست که دوسال پیش‌درتنگدستی وعزلت ودلمردگی‌درگذشت‌نمونه‌ای دیگر است .

در تشییع جنازه‌عبداله نادری، حتی یکنفر ازکسانیکه به ناحق‌بر دستگاههای ورزشی آنوقت کشور تکیه زده بودند حاضر نبودند واز محل آنهمه ولخرجی‌ها ودست و دل‌بازیها وحاتم‌بخشی‌های‌حضرات در «مونترال» حتی یک شاخه گل روی تابوتش گذاشته نشده بود !

ایکاش این جماعتی که امروز در «تجلیل» از کرم چنین جانانه باهم کورس بسته‌اند ، دست‌کم باندازه آن دو فوتبالیاز بلند پایه انگلیسی عاطفه ومحبت داشتند که برای کم‌کردن بارناراحتی او یک

بقیه در صفحه ۱۹

چهل سال قبل درهمین روز

بهای قطعی ورسمی انواع کامیون اعلام شد

شرکت سهامی مرکزی‌بهای قطعی و رسمی کامیونها را بشرح زیر تعیین و اعلام‌کرد که فروشندگان اعم از شرکت‌ها یا نمایندگان آنها یا واسطه‌ها بهیچ اسم و رسمی حق‌گرفتن پولی اضافه برآن ندارند:

انترناسیونال مدل DR-60 با اطاق شوفر و شاک‌ابزاربر « کمک فنر » جلو با لاستیک ۲۰ در ۱۰۵۰ جلو و جفت عقب برای تمام چرخهـا با لاستیک یدکی نقـد ۹۶۱۵۰ ریال ، باقساط از ده تا دوازده ماه۱۰۵۷۵۰ریال ـانترناسیونال مدل DR-70 نقد ۱۱۹۳۰۰ ریال ، باقساط از ۱۰ تا ۱۲ ماه ۱۳۱۲۵۰ ریال .

فدرال‌مدل 130P با اطاق شوفر و لاستیک ۳۰ در ۹۰۰ جلو و جفت عقب ولی بدون لاستیک یدکی نقـد ۷۰۲۵۰ ریال باقساط از ۱۰ تا ۱۲ ماه ۷۷۲۷۵ ریال .

وایت مدل 722.HT با اطاق شوفر و لاستیک ۲۴ در ۱۲۰۰ جلو و جفت عقب ولی بدون لاستیک یدکی نقد ۱۶۵۲۵۰ ریال باقساط از ۱۰ تا ۱۲ ماه ۱۸۱۷۷۵ ریال .

دوج مدل RH47 MH 74. با اطاق شوفر و لاستیک ۲۰ در ۸۲۵ جلو و جفت عقب برای تمام چرخها با لاستیک یدکی نقد ۴۴۷۵۰ ریال به‌اقساط ۱۰ تا ۱۲ ماه ۴۹۲۵۰ ریال .

درصورتیکه‌مدت پرداخت‌اقساط زیادتر از ۱۲ ماه باشد سه‌ربع درصد در ماه بربهای فروش اضافه میشود .

نام جدید ایستگاهها

برای نامهای بعضـی از ایستگاههای راه‌آهن معادل‌هائی از طرف فرهنگستان وضـع و بشرح ذیل از تصویب‌پیشگاه اعلیحضرت همایون‌شاهنشاهی گذشته است :

بهشهر بجـای اشرف ، ورسک بجـای عباس‌آباد ، سیمین‌دشت بجای محسن‌آباد، ابردژ بجای قلعه‌بلند ، پیشوا بجای امامزاده جعفر ، بهرام بجای‌طالب‌آباد ،تپه سفید بجای تپه سیف، آیرین بجای قاسـم‌آباد ، شهریار بجای رباط کریم ، پرندک بجای رحیم‌آباد، ناهید بجای نجف‌آباد ، نوذر بجای احمدآباد ، بـاغ بک بجای قاضی‌آباد ، مشکابـاد بجای ابراهیم آباد ، شاندیز بجای ادریس‌آباد ، رودک بجای حشمت‌آباد ، اندیمشک بجای صالح‌آباد ، بامدژ بجای قلعه سحر

نقل از اطلاعات ٤ دی ۱۳۱٦»

تحقیقات نژاد شناسی

برای‌اینکه موضوع‌موسسه مردم شناسی و تحقیقاتی که در نژاد شناسی وتودشناسی بعمل می‌آید و اهمیت آن از لحاظ علمی برای دانشجویان و اهل فضل و تحقیق روشن شود در نظر گرفته شده است که هرپانزده روز یکبارخطابه هائی از طرف دانشمندان و بعضی استادان دانشگاه در موسسه مزبور واقع درخیابان ارامنه منزل سرکـار سرهنگ مختاری ایراد شود اولیـن جلسه ساعت شش و نیم بعد از ظهر فردا تشکیل میشود و جناب آقای محمدعلی سروری زیر عنوان « مردم شناسـی چیست ؟ » سخن میرانند . صورت خطابه های بعدی بقرار ذیل است :

موزه های بزرگ‌مانتوگرافی و موزه اتوگرافی ایران از طرف آقای دکتر هاز ـ تشکیل سکنه و جمعیت ایران بوسیله جناب آقای مسعود کیهان ـ نژاد شناسی طبیعی بطـور کلی از طرف آقای دکتر عبدالله شیبانی ، وضعیت قبایل بزرگ ایران در گذشته و حال از طرف آقای علی اصغر شمیم‌ـ تشکیلات طبقات مختلفـه در شهرها از نقطه نظر تاریخـی بوسیله آقای نصرالله فلسفی ـ تشکیلات طبقات مختلفه در شهرها ازنقطه نظراجتماعی از طرف آقای خواجه نوری ـ عقاید عامیانه و موهومپرستی از طرف آقای رشید یاسمی ـ رابطه بین بزرگترین نظم‌کلاسیک ایرانی با افسانه و داستـان های عوامانه ازطرف‌آقای‌دکتر شفق ـ طب عوامانه درایران ازطرف آقای دکتر قاسم‌غنی.

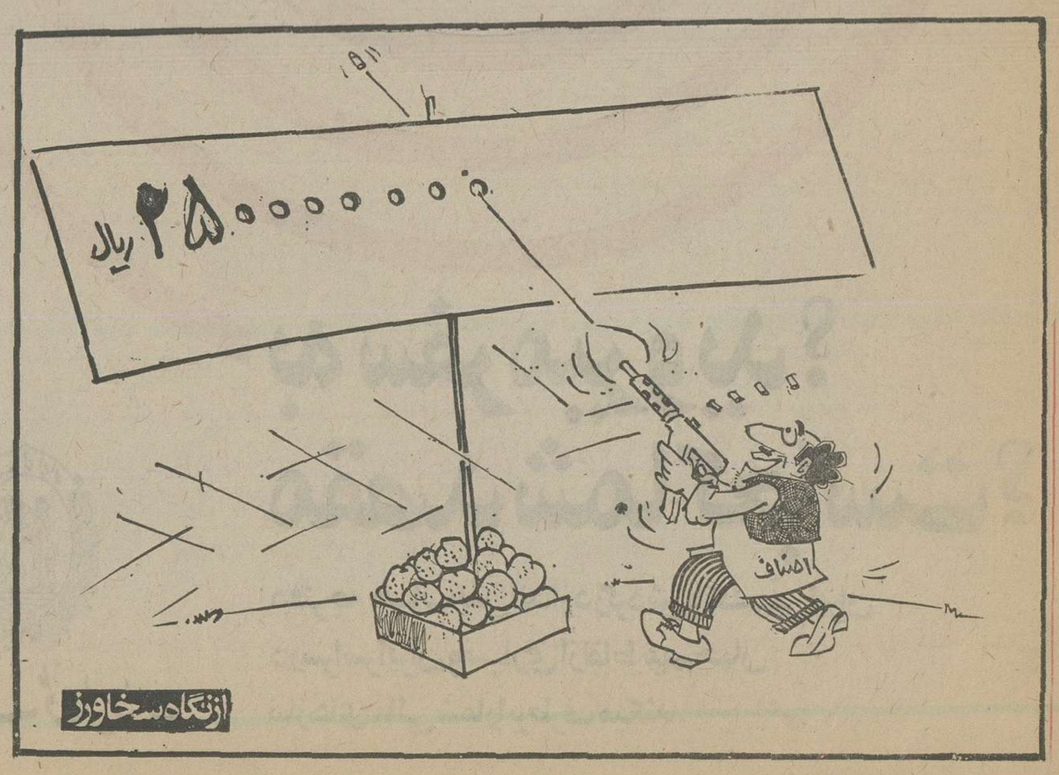

از نگاه سخاورز

قیمت گزاری آزاد

منطق بنی امیّه: هرکس عرب نباشد، بنده است!

انقلابیون حسینی (۲)

از: سبکتکین سالور

ـ ای پسر زبیر، قسم بخداکه راه کج میروی هیچ میدانی گروهی عظیم در عراق بسرمیبرند که همه پیرو فرزندان‌حیدر هستند وبخون بنی‌امیه تشنه ... این گروه احرار هستند

ـ ای مرد، اگر احرار پیرو فرزندان ابوتراب هستند چرادر کربلا او را یاری نکردند

ـ گوش‌کن ای‌مرد، بنی‌امیه غیر عرب را بنده، برده، پستو فرومایه میدانند، آنها معتقدندهر کس در هر مقامی باشد اگر عرب نباشد خادم، چاکر،بنده پست‌ترین اعراب است اما درست برعکس بنی‌هاشم واولاد ابوتراب همه مسلمانان را برابر و مساوی میدانند، روزی که راد مردکربلا به کربلا وارد شد گفت وشنود، رفت وآمد بود، سخن از صلح بود نه جنگ، آزادگان ،احرار، چشم بدهان بزرگان عرب‌داشتند، آنان چون بسیاری از دیگر اعراب فکر نمیکردند کسی جرئت کند دست بچنان کار مدهشی ، چنان گناه بزرگی بزند. همه‌فکر میکردند ماجرا بنحوی با صلح خاتمه‌مییابد.کدام‌نابکارحرامزاده‌ای فکر میکرد کار بکشتن آن بزرگ مردان بکشد، بخدا قسم حتی ابن‌سعد فکر نمیکرد چنان شود تاکه شمر بانامه پسر زیاد رسیدو فاصله رسیدن نامه واقدام آن نابکاران آنقدر کوتاه بود که‌کسی نمیتوانست بیاری بشتابد،خاصه مردم غیر عرب که متشکل نبودند ولی حالا ...

ـ گوش کن ای پسرابو عبیده من بهتر دوست دارم بکنجی بنشینم واز دعوی خود دست بردارم ولی بیاری غیر عرب‌پیروز نشوم ... ای‌مرد، توچه‌میگوئی، آیا تو همان نیستی که به عمویت گفتی حسن مجتبی را دستگیر و تسلیم کنید ... هان

ـ ای پسر زبیر اگر بگویم قصدم از آن‌سخن چه بودباورت نمیشود، اما جواب دگری تو میدهم آیا تو نیستی آن مردی‌که در جنگ‌جمل برای خلیفه‌مسلمین، داماد رسول خدا، امیرالمومنین شمشیر کشیدی ای پسر زبیر آیا تو نیستی آن مرد که سیدالشهدا حسین علیه‌السلام را برفتن بسوی‌کوفه‌تحریک میکردی تا بشود آنچه که شد ومیدان برای تو باز شود ... بخدا قسم که هرگزموفق نخواهی شد... می‌بینمت که بدست بنی‌امیه و سپاه شام کشته میشوی ...

مختار خشمگین برخاست و از خانه پسر زبیر بیرون شد،جلوی درخانه ابن‌العرق با دو مرد سخن میگفت، و چون مختار را آنچنان برافروخته وخشمگین‌دید گفت: چه روی داده‌ای پسر ابو عبیده ... ای ابواسحق مختار نیم نگاهی‌بسوی‌او افکند وبراه افتاددرحالیکه ابن‌العرق همراه او میرفت گفت این مرد می‌خواهد همه کارها برای او باشد، با وجود آنکه مردی‌گمراه وکوته‌بین است ،در کنار او هرگز رنگ پیروزی نخواهیم دید ، ... بخدا قسم کاری‌خواهم کرد که همه مردم انگشت حیرت بدندان بگزند به‌انتقام خون‌شهدای کربلا خون‌ها خواهم ریخت زمین ورود وجوی‌ها را از خون طرفداران بنی‌امیه سرخ خواهم کرد ... یک تن از آنان که با پسر رسول خدا وفرزندان و یارانش آنچنان نامردانه رفتار کردند زنده نمیگذارم خواهی دید ای مرد ...

ابن‌العرق در کنار مختار که بسرعت بسوی خانه اومیرفت‌و چون شیری خشمگین زیر لب میغرید گام برمیداشت و دراندیشه بود ... آن شب مختار بیداربود، گاه در حال نماز خواندن و گاه دعا کردن و زمانی در سکوت بسر بردن تا سپیده دمید ... نماز صبح را خواند و آنگاه‌روی به‌میزبانش کرد و گفت : مرایاری کن تا شتر واسبم را آماده سفر کنم.

ـ بکجا خواهی رفت ...

ـ به‌طائف میروم، در آنجاملک ونخلستان، خانه وباغ دارم ، منتظر میمانم تا ببینم چه روی میدهد ... جز انتظار کاری ازمن برنمیاید.

همانروز او به طائف رفت ، یکسال سپری شد ، در آنروزها که مختار در طائف بسر میبرد، ابن زبیر در مکه خود را خلیفه میدانست، مدینه از او پیروی میکرد، یزیدبرای سرکوبی‌ابن‌زبیر مسلم‌بن عقبه پیرمردی فرتوت اما سخت‌گیر وستمگر را مامور کرد،

مسلم به مدینه رسید، کشتاری‌کرد که‌تاریخ‌بیاد ندارد، آنگاه عازم مکه شد، چون‌این‌خبر به‌مسلمانان ومخالفین یزید رسید از هر سو روی‌به مکه آوردندتا از شهر خداوند در برابر سپاه شام‌دفاع کنند. حتی جمعی از خوارج‌برای دفاع مکه آمدند مختار در طائف بود، او جنگاوری نامدار و دلیری سترگ بود، نمیتوانست بنشیند وتماشاگر باشد ، پس یکروز صبح برشتر سرخ موی خود نشست وتکاورش را یدک کشید، بسوی مکه حرکت کرد.

روزی که مختار وارد مکه‌شد عبداله زبیر در مسجدالحرام‌نشسته بودوجمعی‌ازپیشوایان طرفداران او گردش بودند، مختار بی‌اعتنا به آنان طواف کرد، نماز خواند ودر گوشه‌ای نشست گویا با خود میگفت همینقدر پیشروی کافیست اگر پسر زبیر بخواهد او نیز گامی پیش مینهد .پسر زبیر که از همان آغاز ورود مختار، متوجه او شده بود آهسته زیر لب گفت: چقدردوست داشتم مختار با من میبود.

عباس‌بن‌سهل که‌در کنارپسر زبیر نشسته بود سخن او را شنید و گفت: آیااجازه میفرمائید با او سخن بگویم واو رابه‌آمدن بسوی تو تحریک کنم.

ابن زبیر سرتکان داد، عباس برخاست و بسوی مختار رفت، مختار باحترام او برخاست با یکدیگر مصافحه کردند و آنگاه نشستند و عباس گفت : آیا سزاوار است مردی چون تو از کسیکه تمام بزرگان قریش و انصار، وبزرگان قبایل حجاز و یمن با او بیعت کرده‌اند کناره بگیرد ....

مختار لبخند برلب آورد و گفت: ای پسر سهل هر کس را قدری ومقداری است، اگر پسر زبیر میخواهد با من همانطور باشد که باپست‌ترین بندگان ،آیا سزاوار است مردی‌چون من با او بیعت کند

ـ چنین نیست، برخیز بسوی او رویم .. بگذشته منگر .. اینک او بمردانی چون تو محتاج‌است برخیز ...

مختار برخاست و بهمراه عباس بسوی ابن زبیر رفت، وقتی‌بجمع آنان رسید عبداله بن‌زبیرازجای برخاست. دستانش را پیش بردتا بامختار مصافحه کند، امامختار زیرک و هوشیار خود را به نفهمی زد و دست پیش نبردزیرا میترسید اگر برای مصافحه دست در دست او نهد دیگران تعبیر کنند که با ابن‌زبیر بیعت‌کرده ... پس‌سر فرود آوردو سلام داد ونشست، ابن‌زبیر نیز نشست از هردری سخن رفت دیگر همنشینان دانستند که باید آنان را تنها بگذارند و هریک ببهانه‌ای برخاستند، آنگاه عبداله بن زبیر گفت: ای دلیر رمیده از ما، خوشحالم که باز آمدی .

عباس گفت: ای خلیفه‌مسلمین مختار آمده که با تو بیعت کند، اما شرایطی دارد.

زبیر بسوی مختار نگریست و مختار گفت: من از شرایط سال گذشته عدول نمیکنم زیرا صلاح تو وخود را در آن‌میدانم ...

ابن‌زبیر سرتکان داد و گفت: بامن به کتاب خدا و سنت‌رسول چون دیگران بیعت کن ...

مختار گفت: نه، کمترین‌بندگان من بدون شرط با تو بیعت نمیکنند ...

سخنرانیهای مذهبی

هیئت‌ها :

- حسینیه میدان : سخنران ،آقای دکتر سید عبدالرضا حجازی ، ازساعت ۵ر۴ تا ۵ر۵ بعداز ظهر میدان طاهری گمرک .
- حسینیه اصفهانیها: سخنران ،آقای حاج آقا مهدی‌موحد اصفهانی از ساعت ۷تا۸ بعدازظهر ـ خیابان ری اول آب‌منگل .
- تکیه دباغخانه : طبق معمول‌سنواتی همه ساله مجلس عزاداری خامس آل‌عبا بمدت ده شب از ساعت ۶الی۹ برگزاراست ـ خیابان شاهپور سه‌راه بوذرجمهری .
- حسینیه اصفهانیها: سخنران ، آقای عبدالرسول حجازی ازساعت ۹تا۱۰ میدان ثریا ـ خیابان کاوه شرقی . هیئت بزرگ زنجیرداران مرکزی ، مجلس سوگواری سرور آزادگان از ساعت ۵الی ۹برگزار است ـبازار تیمچه مشکوه .
- حسینیه لاهیجانیها : سخنران ، آقایان دکتر صالحی کرمانی، دانشی و شبیری زنجانی از ساعت ۷الی ۱۰ مختاری شاهپور ـ اول یخچال .
- حسینیه بنی‌فاطمه : سخنران ، آقای مکارم شیرازی از ساعت ۸تا۹ سرچشمه اول امیرکبیر .

مساجد :

- مسجد دارالسلام : سخنران ،آقای فرزانه ، بعداز نماز مغرب و عشا ـ خیابان ابوسعید .
- مسجد شهید قزوین : سخنران ، آقای دکتر مقصودی بعداز نماز مغرب و عشا ـ خیابان قزوین
- مسجدالزهرا : سخنران ، آقای عبدالرسول حجازی بعد از نماز مغرب و عشا ـ خیابان شهرآراء .
- مسجدالزهرا: سخنران ،آقای‌عبدالرسول‌حجازی بعد الی ۱۰ـ میدان خراسان ـ خیابان خواجه کرمانی‌ده متری دکتر امینی .
- مسجد صاحب‌الامر : سخنران ، آقای شیخ حسن کافی خراسانی بعداز نماز مغرب و عشا ـ خیابان نیاوران‌ـ خیابان مژده .

آگهی مسابقه طرح پیکره های اعلیحضرت همایون شاهنشاه آریامهر و اعلیحضرت رضاشاه کبیر مورد نظر جهت نصب در بلوار پارك شاهنشاهی

چون شهرداری پایتخت درنظر دارد به‌نصب پیکره‌هائی‌ازاعلیحضرت‌همایون شاهنشاه آریامهر واعلیحضرت رضا شاه کبیر در بلوارپارك شاهنشاهی‌در محل های‌تعیین‌شده که نقشه موقعیت نصب آنها دراختیار سازمان زیباسازی شهر تهران میباشد مبادرت نماید.لذا تهیه پیکره های فوق‌الذکر را ازطریق این آگهی بشرح زیربمسابقه میگذارد.

۱ـ ارتفاع پیکره اعلیحضرت‌همایون شاهنشاه آریامهر که بصورت ایستاده وبالباس نظامی تهیه‌ودربالای‌آبنماوپله‌ها نصب خواهد شد ۵متر تعیین میگردد تهیه طرح نظارت ونصب بعهده برنده خواهد بود.

۲ـ ارتفاع پیکره اعلیحضرت رضا شاه کبیر که‌بصورت نیم‌تنه ودر اندازه بزرگتر ازنیم‌تنه‌های موجودازشخصیت های تاریخی دربالای پله‌ها نصب شده است تهیه ودر پائین و جلوی آبنما هاو پله‌ها نصب خواهد شد۲ متر تعیین‌می گردد. تهیه طرح ونظارت ونصب‌بعهده برنده خواهد بود.

۳ـ جنس پیکره از برنز میباشد شرکت کنندگان در مسابقه میبایستی ماکت مجسمه های تهیه شده‌ازپیکره اعلیحضرت همایون شاهنشاه آریامهر را بمقیاس یك‌پنجم وپیکره اعلیحضرت رضا شاه کبیر را بمقیاس ½ اندازه تعیین شده تا آخر وقت ۱۵ر۱۲ر۲۵۳۵ به سازمان زیبا سازی شهر تهران‌واقع در خیابان ۲۵ شهریور (عباس‌آباد) جنب پمپ بنزین خیابان پاکستان ـ خیابان یکم ارائه‌ورسید دریافت‌نمایند. به‌نفرات اول ودوم‌وسوم که‌بانظر کمیسیون انتخاب می گردند ، بترتیب نفر اول ۱۵۰ر۰۰۰ ریال‌یکصد و پنجاه هزار ریال،نفر دوم ۱۰۰ر۰۰۰ ریال یکصدهزار ریال‌نفرسوم ۵۰ر۰۰۰ ریال پنجاه هزار ریال جایزه پرداخت خواهد شد علاقمندان‌برای کسب اطلاع بیشتر ازموقعیت نصب پیکره‌هاوهزینه های پیش‌بینی شده ومسائل مربوطه‌به سازمان زیبا سازی مراجعه فرمایند . م‌الف ۲۳۵۷۷ ۱ـ۳

سازمان زیبا سازی شهرتهران

آگهی انجمن آرشیتکتهای ایران

پیرو آگهیهای منتشره‌واعلامیه‌های صادره،بدینوسیله‌از عموم همکاران‌عضوانجمن دعوت میشودکه‌درجلسه مجمع‌عمومی فوق‌العاده که‌راس‌ساعت ۱۸ روزیکشنبه۵دیماه۳۵ درمحل‌انجمن تشکیل‌میشودشرکت فرمایند.

ضمناباستحضار میرساند :

کسانی‌دارای‌حق‌رای‌میباشند که‌حق عضویت‌خودرا قبلاپرداخت نموده‌باشند.

دستور جلسه :

۱ـ گزارش‌هیئت‌مدیره درمورد اساسنامه‌جدید.
۲ـ تصویب‌مفاد اساسنامه جدید.

با احترام : احمد درویان
دبیر انجمن آرشیتکتهای ایران

بدینوسیله از آقایان اطباء و پزشکیاران و پرستاران بیمارستان مهر بخصوص جناب آقای دکترشیبانی که‌نهایت‌دقت‌درعمل‌جراحی‌اینجانب مبذول فرموده متشکر وسپاسگزارم وتوفیق همگی رااز حضرت احدیت خواستارم .

ناصر ربیعی

آگهی استخدام

گارد شاهنشاهی باتوجه به‌آئین نامه استخدام کارمندان غیر نظامی در ارتش شاهنشاهی و آئین‌نامه افزارمندان‌تعدادی‌غیر نظامی جهت خدمت‌درشاه مزرعه گرگان وتهران بشرح زیر استخدام مینماید :

الف ـ منشی و بایگان دارای مدرك تحصیلی دیپلم کامل متوسطه‌وگواهینامه‌دوره‌تخصصی ب‌ـ متصدی تهیه آمادهادارای مدرك تحصیلی دیپلم‌کامل‌متوسطه‌و گواهی‌نامه دوره‌تخصصی. پ‌ـ حسابدار دارای مدرك تحصیلی دیپلم‌کامل‌متوسطه‌و گواهی‌نامه دوره‌تخصصی.
ت‌ـ صندوقدار و متصدی نگهداری اعتبارات دارای مدرك تحصیلی دیپلم کامل متوسطه و گواهی‌نامه دوره تخصصی .
ث‌ـ متصدی تطبیق اسناد و تقسیم سودویژه شاه مزرعه دارای مدرك تحصیلی ـ دیپلم‌کامل‌متوسطه‌و گواهی‌نامه دوره‌تخصصی. ج‌ـ کمك حسابدار دارای مدرك تحصیلی دیپلم‌کامل‌متوسطه‌و گواهی‌نامه دوره‌تخصصی.
چ‌ـ متصدی آمادو خدمات دارای‌مدرك‌تحصیلی دیپلم هنرستان و گواهی‌نامه دوره تخصصی. ح‌ـ انباردار عمومی دارای گواهی‌نامه دوره ابتدائی یا معادل آن و چهار سال سابقه کار در رشته مربوطه .
خ‌ـ سرآشپز دارای گواهی‌نامه دوره ابتدائی یا معادل آن و شش سال سابقه‌کار در رشته مربوطه .
د ـراننده تراکتور دارای گواهی‌نامه دوره ابتدائی یا معادل آن و گواهی‌نامه رانندگی تراکتور .
ذ‌ـ متخصص تعمیرات موتورهای بنزینی‌دارای گواهی نامه دوره ابتدائی یا معادل‌آن‌و۶سال سابقه کار در رشته مربوطه
ر‌ـ متخصص تعمیرات موتور های گازوئیلی دارای گواهی نامه دوره ابتدائی یا معادل آن‌و ۶ سال سابقه کار در رشته مربوطه
ز‌ـ متخصص تعمیرات ادوات کشاورزی دارای گواهی‌نامه دوره‌ابتدائی یا معادل آن‌و ۶ سال سابقه کار در رشته مربوطه
ژ‌ـمتخصص تعمیرات موتورهای کارخانجات سنگین دارای گواهینامه دوره ابتدائی‌یامعادل آن‌و ۶سال سابقه کار در رشته مربوطه .
س ـ متخصص تعمیرات ماشین‌آلات ـ کشاورزی دارای گواهی‌نامه دوره ابتدائی یا معادل آن و ۶ سال‌سابقه کار دررشته‌مربوطه.
ش‌ـ مسئول اماکن دارای گواهی‌نامه دیپلم کامل متوسطه و سابقه کار در رشته مربوطه. ط ـ راننده اتوبوس دارای گواهی‌نامه دوره ابتدائی یا معادل آن و گواهی‌نامه پایه یکم رانندگی وشش سال سابقه کار در رشته مربوطه .
ظ ـ راننده مینی‌بوس و خودرو ۳تن‌تجارتی دارای گواهی‌نامه دوره ابتدائی یا معادل آن‌و گواهی‌نامه پایه ۲ شخصی وچهار سال سابقه کار در رشته مربوطه .
ع‌ـ ماشین نویس فارسی دارای گواهی نامه ماشین نویسی و سابقه‌کار در رشته مربوطه. غ‌ـ متصدی اقدام دارای مدرك تحصیلی دیپلم کامل متوسطه و سابقه کار در رشته‌مربوطه .

داوطلبین‌می توانندجهت ثبت‌نام وکسب اطلاعات بیشتر با در دست داشتن عین شناسنامه عکس‌دار وبرك خاتمه خدمت‌گواهی نامه تحصیلی گواهی‌نامه طی دوره تخصصی، دو قطعه عکس پرسنلی ٤×٦ همه روز استثناء روز های پنجشنبه و جمعه تعطیلات رسمی از ساعت ۱۰ الی ۱٤ به شعبه‌استخدام گارد شاهنشاهی در پادگان لویزان مراجعه نمایند .

گارد شاهنشاهی

م الف ۲۳۲۷۲

چك حسابجاری
بانك عمران
مُعرف اعتبار شماست

بعلاوه چك هریك ازشعب بانك عمران درتهران درکلیه شعب تهران قابل پرداخت میباشد

جهت کسب اطلاع بیشتر درمورد اینگونه حساب جاری قبلاً به یکی ازشعب تهران یا شعبه ایکه درآن حساب جاری دارید مراجعه فرمائید

نگرانی اسرائیل ازسلطه عرفات مانع راه حل مسئله فلسطین است

یونایتدپرس

فلسطینی ها، و هویت ملی

فلسطینی ها با برخورداری از هویت ملی دیگر شاهد این‌صحنه های آزار دهنده نخواهند بود، سربازان اسرائیلی زن‌عرب‌ساکن مناطق اشغالی را به جرم شرکت در تظاهرات ضد اسرائیلی بازداشت کرده‌اند.

«آنها واقع‌بینند ، آنها بسیار مایلند که از طرف واشنگتن به رسمیت شناخته شوند ، و همه تلاش خود را بکار میبرند تا بهترین چهره‌ای را که قادر به تصویر کردنش هستند از خود ارائه‌دهند» .

این اظهار نظر که در هفته گذشته از زبان یکی‌ازکارشناسان برجسته امورخاورمیانه‌در دولت جرالدفورد بیان شده اشاره‌اش به سازمان آزادی‌بخش فلسطین است که همچون چتری تمام‌گروه های نهضت مقاومت فلسطین را دربر میگیرد و دولت های غرب آنرا تنها نماینده مشروع مردم فلسطین و تنها نمایندگان واجد صلاحیت برای مذاکره کردن و تصمیم گرفتن درباره سرنوشت ۳ میلیون‌فلسطینی پراکنده‌دراطراف واکناف خاورمیانه شناخته‌اند.

گرچه سازمان آزادی بخش فلسطین اخیرابه سبب شکستی‌که در جنگ داخلی لبنان تحمل کرده بشدت از نظر سیاسی و نظامی آسیب دیده است ولی هنوز هم قدرت مهمی است . یکی ازمسائل خطیر دیپلماتیک که دولت جدید امریکا برهبری جیمی کارتر باآن مروکار خواهد داشت عبارت از یافتن جوابی برای این پرسش خواهد بودکه آیا باید نمایندگان سازمان آزادی‌بخش فلسطین را نیز برای شرکت در مذاکرات قریب‌الوقوع صلح خاورمیانه دعوت کرد و اگر اصل دعوت کردن‌ازآنان علی‌الاصول‌مسئله‌ای نباشد چنین دعوتی باید چگونه ودر چه ظرفیتی صورت گیرد ؟ اهمیت مقابله با این مسئله در حالی‌که‌از سرگرفته شدن‌مذاکرات صلح خاورمیانه در ژنو راتمام دولت ها و کارشناسان نزدیکل درامور خاورمیانه یکی‌از وقایع کاملا قابل پیش‌بینی سال جدید میلادی (۱۹۷۷) میدانند برای دولت کارتر انکار ناپذیر خواهد بود .

یك کشور کوچك

بسیاری از سیاستمداران‌اسرائیلی قبول میکنند که‌شرکت فلسطینی ها در هر مذاکره‌ای که قرار باشد درباره برقرار کردن صلح نهایی در خاورمیانه انجام گیرد یک ضرورت است . ولی در همان حال تقریبا مردان مسئول و صاحب صلاحیت اسرائیلی گوشزد میکنند که سازمان‌آزادی بخش فلسطین باید از شرکت‌در مذاکرات صلح اسرائیل و اعراب بدور بماند . این ابراز دشمنی مزمن از جانب اسرائیلی هاعلیه سازمان آزادی بخش فلسطین حتی در زمان حاضر که رهبران آن سازمان بالحنی سخن می‌گویند که بنحوی غیر منتظره حاکی از مدارا و میانه روی است هنوز هم در اسرائیل ادامه دارد .

هفته گذشته یاسرعرفات رئیس سازمان آزادی بخش فلسطین‌در جلسه کمیته مرکزی ٤۲ نفری سازمان تحت رهبری خود که سر دمشق تشکیل شده بود اعلام کرد که فلسطینی ها اکنون آماده‌اند تا قبول کنند که‌نخستین هدف آنان بوجود آوردن یک کشور کوچک فلسطینی باشد .

آنطور که اکثر فلسطینی ها در زمان حاضر عقیده دارند میهنی که یاسر عرفات در فکر بوجود آوردن‌آن است و در مطبوعات باختری برخی از مفسران اهل مطایبه آنرا یک «مینی کشور» نامیده‌اند‌دربرگیرنده اراضی اشغال شده‌ای خواهد بود که بخشی از آن در ساحل غربی رود اردن و بخشی دیگر در نوار غزه قرار گرفته است . عرفات همچنین در جلسه کمیته مرکزی سازمان آزادی بخش فلسطین اخطارکردکه هرگروهی ازدسته‌های نهضت‌مقاومت‌فلسطین کمتر ایجاد کشور کوچک و مستقل فلسطینی را طرد کنندیاد از سازمان آزادی بخش فلسطین خارج شود .

هشدار عرفات در این موضع کنایه‌ای است که مستقیما‌متوجه گروه مارکسیستی و مصالحه ناپذیر جبهه خلق برای آزادی فلسطین تحت‌رهبری دکتر ژرژ- حبش است .

در هفته گذشته به نشان خشم و نارضایی از فتوایی که عرفات به قابل قبول بودن اساسی فکر آفریدن یک کشور کوچک فلسطینی داده است . دانش - آموزان عرب در اراضی اشغال شده ساحل غربی رود اردن‌بار دیگر در خیابان ها براه افتادندو تظاهرات اعتراض آمیزی که با سنگباران‌کردن سربازان‌و اتومبیل های نظامی اسرائیل همراه بود برپا کردند.

بدنبال آن تظاهرات کسبه و اصناف عرب در همان نواحی‌با برپا کردن یک اعتصاب عمومی دکان های خود را در غرب رود اردن یک روز بستند . صرفنظر از انزجاری که تلقی «ساز شکاری» عرفات وجناح وی در جوانان دانش آموز و پیشه‌وران عرب در اراضی اشغال شده به وجود آورد تظاهراتی‌که‌همه گذشته‌صورت گرفت دارای بهانه مستقیمتری بصورت نارضائی اعراب از اقدام اخیر دولت اسرائیل در مورد وضع یک مالیات جدید و تحمیل آن براعراب نواحی اشغالی و بطور کلی ، غلیان دوباره‌ای از احساسات ضد اسرائیلی در شهرها وروستا های غرب رودارد‌نبود.

تظاهر کنندگان‌بیت‌اللحم‌فلسطینی درحقیقت‌فرصتی یافته بودند تا یکبارديگر احساسات خصمانه خود را علیه اسرائیل که از جنگ شش روزه۱۹۶۷ تاکنون حاکم بر سرنوشت آنان بوده است نشان دهند . بهمین‌دلیل بود که‌الیاس فرج شهردارعرب یت‌اللحم در فردای تظاهرات اعلام کرد که تا وقتی‌درساحل غرب رود اردن‌یک‌کشور مستقل فلسطینی تاسیس نشود هرگز صلحی‌میان‌ما (اعراب‌فلسطینی) و اسرائیلی‌ها برقرار نخواهد شد،از اظهار نظر های‌رهبران معتبر اعراب‌فلسطینی دراراضی اشغال شده‌مردانی چون«فرج» میتوان نتیجه گیری کرد که مخالفت با فکر تاسیس کشور کوچک فلسطینی‌بوسیله‌سازمان آزادیبخش یاسر عرفات باید گرایشی باشد که جز قشری محدود از اعراب اراضی اشغال شده ومخصوصا نسل جوان آنها را در برنمیگیرد.

اسرائیل‌همواره پافشاری‌کرده است که اگر قرارباشدهر نوع ترتیباتی برای‌تبدیل‌کردن‌اراضی اشغال شده غرب رود اردن و نوار غزه بیک مقوله یکپارچه جغرافیای سیاسی انتخاب‌شود لازم است که این ترتیبات در چارچوب یکنوع فدراسیون سیاسی و اقتصادی به رهبری اردن وجودخارجی پیداکند.

سلطه عرفات

اسرائیلی هانگرانی قابل‌دفاعی ازتصورظهور یک کشوردشمن دیگر در کنارمرز های‌خودشان و در حیطه رهبری گروهی چون سازمان آزادیبخش فلسطین احساس میکنند و مخصوصا سلطه سازمان یاسر عرفات را که همواره بعنوان گروهی تروریستی آماج کینه اسرائیلیان بوده است بکلی غیر قابل قبول‌میدانند اضطراب قابل درک دیگری که میتواند برای اسرائیلی‌هابه یک‌کابوس بدل شود ، این چشم انداز مخوف است که در حدود ۲ میلیون فلسطینی آواره‌ای که در کشور های عرب‌پراکنده‌اند به یک میلیون فلسطینی دیگری که‌در اراضی تحت اشغال اسرائیل زندگی مکدرتنخ‌تر گردند . این‌اضطراب ونگرانی اسرائیل از سلطه عرفات مهم- ترین مانع‌راه‌حل مسئله‌فلسطین است .

اما چنین وحشتی بیش وکم غیر واقع بینانه است‌برای‌اغلب فلسطینی‌ها آنچه‌که میتواندیک میهن‌به‌معنای واقعی ازشناخته شود ،نه اراضی اشغال شده در ساحل غربی رود اردن یا نوار غزه ، بلکه تمام شهرها و روستاها و بیابان هائی است که قلمرو کنونی اسرائیل را تشکیل میدهد ، شهرها و روستاهایی‌که از این پس‌ممکن است انتظارتحصیل اجازه‌برای سفر کردن به‌آنهابرای اورگان فلسطینی قایل‌تصور باشدولی فکر «آزاد کردن» مکانی که اسرائیل کنونی‌نام‌داردسودایی است که بیش از پیش برای مردم فلسطین دور و دست نیافتنی شده‌است ، آنچه که بزرگترین اکثریت فلسطینی ها طلب میکنند احساس از یک هویت ملی است و آن‌عده‌از مردم فلسطین که واقع بین‌ترند سرانجام دریافته‌اند که برخورداری از یک احساس دارا بودن هویت ملی هدفی است که تنهاباایجاد یک‌کشور کوچک فلسطینی در درون‌مرز مقدورات نهضت مقاومت فلسطین میتواند جامه حقیقت بپوشد .

درست به‌همانگونه که‌بسیاری از یهودیان بهنگام تولد کشور اسرائیل‌خودرا غرق‌درشادمانی ناشی از پایان یافتن روزگار آوارگی قوم بنی اسرائیل‌یافته بودند ، ظهوریک کشورمستقل فلسطینی واواز حقیرترین ابعاد، جغرافیایی و ارضی به توده های میهنی اورگان فلسطینی نیز اجازه خواهدداد تادراعماق ضمایر آزرده‌خویش شادی مشابهی بیابند و دیگر دهنی کدر شده از این فکر که وطنی ندارند و حتی در کشورهای میزبان‌عرب میهمانان ناخوانده‌ای هستند نداشته باشند .

اوضاع را بدتر ازآن خواهد یافت‌که تصورکرده بود

مبارزه‌بابیکاری‌وتورم،دواولویت مهم‌برنامه‌کارجیمی کارتر

واشنگتن پست

جیمی‌کارتر ، هنگامی که در کاخ‌سفید مستقر شود. باحتمال قوی ازگفتن آن‌جمله جان.اف.کندی روزی ۲۷ مه ۱۹۷۱ ، یعنی چهار ماه پس از ورود به کاخ سفید گفت ، تردید خواهد کرد. او گفته بود : «وقتی که به کاخ سفید راه یافتم ، چیزی که‌بیش‌از همه مراشگفت‌زده کرد، این بود که متوجه شدم اوضاع خیلی بدتر ازآن است که پیش‌از ورودم به کاخ سفید به من گفته بودند.»

کارتر ، احتمالا متوجه خواهد شد که اقتصاد آمریکا ، نه فقط بدان‌بدی است که باو گفته شده ، بلکه خیلی بدتر از آن است . او باحتمال قوی طی نخستین چند ماهه ریاست جمهوری‌اش ناگزیر خواهدبود که شیوه های اقتصادی کهنه را تا آن‌جا که میتواند ولازم است ، تغییر بدهد .

کارتر ، درجریان مبارزه های انتخاباتی بارها گفته بودکه شرایط اقتصادی‌بهتری را در امریکا پدید خواهد آورد . وی‌درزمینه های رفع بیکاری ، تورم اقتصادی اصلاح مالیات ها وبودجه ، وعده های‌قاطعی داد.

از جمله این که در مورد رفع تورم اقتصادی گفت که کاهش نرخ تورم تا ٤در صد یاکمتر ، هدف وی تاپایان نخستین چهارساله زمامداری او خواهد بود . او ، باسیاست تثبیت داوطلبانه دستمزدها وقیمتها که درسال های کندی ـ جانسون نرخ تورم را درحد نازلی نگه داشته بود موافق است .

او در مورد رفع بیکاری گفته بود که در عرصه اقتصادی ، تهیه کار برای‌اکثر بیکاران، الویت درجه اول دربرنامه کارمن دارد. او پس از کمی تردید ، باهدف های رفع کامل بیکاری ، بدان گونه که در لایحه «همفری ـ هاوکینز» تعیین شده موافقت کرد. هدف آن لایحه ، تهیه کار برای تمام‌کسانی است که کارمی‌خواهند . بموجب لایحه رفع کامل بیکاری از طریق برنامه ریزی اقتصاد دولتی ، بصورتی که محرک‌بخش خصوصی باشد ومشاغل دولتی‌رابرای آن‌ها نمی‌توانند درجاهای دیگر کار پیدا کنند ، فراهم‌کند ، امکان‌پذیر خواهد شد .

مالیات فقیران

در مورد اصلاح مالیات‌ها ، کارتر قول داده است که درنظام مالیاتی تغییراتی بدهد ولی مقدار مالیات‌ها را برای آن‌ها که همه درآمدهای‌شان به صورت حقوق ودستمزد است افزایش نخواهد داد و بنظر میرسد که در اندیشه وی افزایش مالیات‌روتمندان، وکاهش مالیات فقیران مورد توجه است .

در مورد بودجه ، کارتر دوهدف‌رامورد نظر قرارداده است که هردو محافظه‌کارانه است . یکی از میان بردن کمبود بودجه طی چهارساله دوران‌رئیس‌جمهوری اوست. ودیگری رساندن هزینه های دولتی است به حدود ۲۱ در صد تولید ناخالص ملی . هزینه‌های دولتی در این اواخر به خطر مبارزه علیه رکود اقتصادی افزایش یافته ، و به حدود ۲۳ درصد تولید ناخالص ملی رسیده است .

پروفسور لاورنس‌کلاین ، استاد دانشگاه پنسیلوانیا ، که در جریان مبارزه های انتخاباتی کارتر مشاور اقتصادی او بود ، کاهش مالیات راازده‌تا۱۵ میلیارد دلارتخمین زده‌است ، اما پارمئی از اقتصاددانان‌حدس می‌زنند که بازگرداندن این مبلغ به مصرف کنندگان تردید نیست که براقتصادی به ظرفیت درحد متعالی‌اثرمثبت خواهد داشت. اما برای رفع تورم اقتصادی باید هرچه بیش‌تر برنامه های تهیه شغل های دولتی را توسعه بخشید .

از سوی دیگر،«آرتوربرنز»، اقتصاددان محافظه‌کاری که هیات امنای ذخایر فدرال را سرپرستی می‌کند ، می‌گوید « سیاست های مبتنی به حرکت آوردن اقتصاد، ممکن است اثر مخالفی برپرنامه های تولیدداشته و بدین ترتیب تورم اقتصادی را تشدید کند وبدریک رکود اقتصادی دیگر را بیفزاید . » هیئت‌امنای ذخایرفدرال، از طریق‌عملیات پولی ومقررات بانکی ، قدرت آن دارد که اثرات تحریک‌کننده سیاست هائی را که به وسیله کارتر و کنگره اعمال می‌شود، خنثی کند .

دوران‌تصدی‌برنزدرهیات‌امنای‌ذخایرفدرال، تاسال ۱۹۷۸ ادامه دارد واو قصد ندارد که دراین مدت از مقام خود کنار برود . درعین‌حال برنز ، وکارتر تاکید کرده‌اند که امیدوارند بتوانند باهم همکاری های‌سازنده داشته باشند .

راز سربسته

دوعامل دیگرراهم باید در مد نظر داشت . دولت امریکا، امسال ، دست‌کم، ٤ر۱۱ میلیون دلار کم‌ترازآن‌چه‌دربودجه‌اش تصویب شده ، خرج کرده است . این کاهش ، خود یک راز سربسته است . کارشناسان نمیدانند که آیا این کاهش‌فقط براثر تاخیر درهزینه‌هاست یا این هزینه‌ها، دیگر خرج نخواهد شد . عامل دوم ، بالا رفتن میزان هزینه‌ها از رهگذرافزایش صورتحساب های نفتی آمریکاست .

سلامت اقتصادی امریکا، اثر مطلوبی بر اقتصاد جهانی دارد ورونق ضعیف اقتصاد امریکا ، سیاست خارجی کارتر را ضعیف خواهد کرد .

یک گروه بین‌المللی از اقتصاددانان بخش خصوصی میگویندکه کشورهای «لوکزمبورگ» مقصود (امریکا،ژاپن‌و آلمان غربی) است،«سیاست‌رشد آهسته» را در جریان برگزاری یک کنفرانس سران اقتصادی ترک کردند.

کارتر در عرصه اقتصاد امریکا اخطار «آهسته برود» داده است شاید بدین امید که توقع های‌زیاده‌از حد را که معمولا پس از انتخاب هر رئیس جمهوری اوج میگیرد کاهش بدهد .

رئیس جمهوری منتخب امریکا در دومین کنفرانس‌مطبوعاتی‌پس ازانتخاب خود به این سئوال که‌آیا امریکا باید در دوران ریاست جمهوری او همیشه از ۵ تا۷درصد بیکاری را تحمل کند گفت: من فکر میکنم که دورنمای آینده براین منوال باشد.

نرخ بیکاری در اکتبر گذشته ۷٫۹ در صد یعنی ۰٫۶ در صد بیش از رقم مشابه در ماه مه گذشته بوده در حالی که در دوران کندی این رقم فقط۳ در صد بود.

کارتر گفت که وقتی نرخ بیکاری‌به ۵٫۱ درصد برسد باید در مورد کاهش بیکاری و تورم اقتصادی تصمیم گرفت که کدام رازودتر و بچه ترتیب باید کاهش داد .

کارتر در مورد مبارزه علیه تورم قصد دارد که صاحبان صنایع ورهبران سازمان های کارگری را ترغیب به‌تثبیت دست‌مزدها و قیمت‌ها بکند همان کاری که پرزیدنت جانسون کرد .

رئیس جمهوری منتخب‌امریکا همچنین

بقیه در صفحه ۹

مصاحبه فریبرز عطاپور، نویسنده اطلاعات بانخست وزیر سنگاپور

چین‌وشوروی‌نمی خواهنددربحران تازه‌جنوب‌شرقی آسیادرگیرشوند

عطاپور درحال گفتگوبانخست‌وزیر سنگاپور : در حوزه اقیانوس هندنیز می‌توان سازمانی مانند بازار مشترک اروپا پدیدآورد .

در باره سنگاپور ـ

سنگاپور ، باندو نیم‌میلیون جمعیت، یکی‌ازپرتحرک‌ترین- کشورهای جهان است. نام سنگاپور ازدو کلمه سانسکریك «سینگا»و«پورا» گرفته شده که‌روی‌هم‌رفته بمعنای «شهرشیران» است. در ۱۶ سپتامبر ۱۹۶۳ هنگامی که‌فدراسیون مالزی تاسیس شد سنگاپور نیز جزئی ازآن‌بود. اما اختلاف های شدید بین دولتهای مالزی‌وسنگاپور باعث‌شد که‌در ۹اوت۱۹۶۵ سنگاپور از عضویت این‌فدراسیون خارج‌شود، وبعنوان یک کشور مستقل روز ۲۱ سپتامبر ۱۹۶۵ به‌عضویت سازمان‌ملل متحد پذیرفته شود .

در سال ۱۹۶۸، پس‌از برگزاری انتخاب عمومی ،حزب اقدام خلق برهبری «لی‌کوان‌یو» تمام ۵۸ کرسی پارلمان را بدست آورد وتاکنون هم بحاکمیت این حزب برسنگاپور لطمه‌ئی وارد نیامده است .

فریبرز عطاپور، نویسنده اطلاعات ، درسفر به سنگاپور مصاحبه‌ای با نخست‌وزیر این‌کشور به‌عمل آورد که درزیر می- خوانید .

•••

س- جناب نخست‌وزیر ،مهمترین تغییر و تحولی که شمادر دوران نخست‌وزیری‌تان در آسیای جنوب شرقی شاهد آن بوده‌اید ،چیست؟

ج- این منطقه ازمرحله‌مبارزه های ضد استعماری، که مردان مبارزه و پیشگامی چون سوکارنو را ببار آورد ، و از دوران جنگ سرد که تشکیل «سیتو» (سازمان پیمان آسیای جنوب شرقی) یکی از عوارض آن بود ، اکنون به دوره‌ئی آرام رسیده است .اینك آمریکائیها تشخیص داده‌اند ظرفیت نظامی و اعمال نفوذمحدودی دارند ،وبدین گونه است که در صدد برآمده‌اند ، باتفاق متحدان خود،خاصه اروپای غربی و ژاپن، نظم جهانی جدیدی که مبتنی بر کانون های متعدد قدرت است ، پدید آورند،وقدرت‌نظامی‌واقتصادی دنیای غرب را پایدار نگه‌دارند.

س ـ جناب نخست‌وزیر ، در باره آینده منطقه آسیای جنوب شرقی چه نظری دارید ؟

ج- من فکرمیکنم که این‌امر بانحوه واکنش‌های دو قدرت بزرگ جدید،یکی آمریکا ودیگری‌چین- در برابر اقدام‌های یك دیگر ،و فعل وانفعال های این دو دربرابر اتحاد شوروی بستگی تام دارد . باآن که درست است که منافع ملی هیچ‌کشوری با تغییر رهبران آن کشور ، تغییر نمیکند اما شخصیت، ویژگی هاو خلق‌وخوی شخصی رجالی که در برابر یك دیگر صف‌آرائی می‌کنند ، خواه نسبت به‌هم اعتماد داشته‌باشند یا نه، در این امر موثر است ،و حاصل این تاثیرات متقابل دست کم تا یك‌سال‌دیگر معلوم‌نخواهد شد.

س- آیا در رقابت شوروی - چین، خطرتازه‌ئی برای‌منطقه‌آسیای جنوب شرقی، پیش‌بینی نمی - کنید ؟

ج- پیش‌بینی این امر که نیرو های معارض‌چه‌گونه به‌دام‌درگیری های خونین می‌افتند ، دشواراست.

در حال حاضر ، به احتمال‌بسیار اتحاد شوروی باایجاد بحران‌های حاد، چه‌درمرز های خود با چین‌و چه درکشورهای همجوار بامرزهای جنوبی چین، هیچ‌تمایلی ندارد . بدین‌ترتیب‌درحالی‌که اتخاذسیاست منطقی ،حتی نه‌سیاست دشمنی زدائی، مورد نظر است، مسلم‌است که شوروی وچین نمی‌توانند با افزایش فشار براین قسمت‌ازجهان، موجد بحران‌های حادی بشوند که خود در آن گرفتار خواهند شد. درمورد جنوب‌شرقی آسیا نیز دو قدرت کمونیسم‌ظاهرا مایل‌نیستند. در بحران تازه‌ای درگیرشوند .

س- در باره آسیب پذیری‌برنامه چه نظری دارید ؟

ج- در این‌کشور، بین چین‌و دیگر قدرت های جهانی، رقابت شدیدی برای اعمال نفوذ وجود ندارد من فکر میکنم که‌برنامه‌ئی هاسعی‌فراوان‌دارند که‌سیاست‌شان له یاعلیه عرب ،ونیزله‌یا علیه شوری نباشد ومی‌کوشند که‌باچین هم روابطی احترام آمیز داشته باشند. بدین ترتیب ، نظر من‌آن است که برنامه تازمانیکه بدین سیاست وفادار باشد ، آسیب پذیر نیست .

س- جناب نخست‌وزیر درمورد نقش سازمان‌همکاری آسیای‌جنوب شرقی چه نظری دارند ؟

ج- طی۸ساله‌اخیر، این‌سازمان قدم‌های آهسته ولی مطمئنی درراه تدوین افکار و مقاصد مشترك برداشته است. به اعتقاد من‌اکنون امکان هائی وجود دارد که این قدم هارا بتوان تندتر کرد، و همکاری‌های گسترده‌تری را هم‌از لحاظ اقتصادی وهم در صحنه سیاسی، بین‌کشورهای سازمان برقرار کرد، به‌طوری‌که بتوان مشکلات منطقه‌ئی را بهترشناخت‌و راه حل‌های آن هارا زودتر پیدا کرد .

س- آیاجناب نخست‌وزیرعقیده دارند که‌آن‌چه دریك شهر بزرك (مقصود سنگاپور پایتخت است) دست یافتنی است ممکن است‌که در منطقه هم(مقصود آسیای‌جنوب شرقی است) دست یافتنی باشد.

ج- نحوه کارفرق دارد .سرعت کار نیز متفاوت است. اما اصول اساسی مشارکت‌وهمکاری ،گمان نمی‌کنم مختلف باشد .

س- باتوجه بدین‌واقعیت که‌شما خوشبختی سنگاپور را براساس بازرگانی آزاد فراهم آورده‌اید عقیده دارید که از این اساس ، چگونه باید درمنطقه‌ئی وسیع‌تر ، مثل اقیانوس هند استفاده کرد؟

ج- استفاده ازاین اساس در عرصه منطقه‌ئی کاملا ممکن‌است. دراین منطقه هم میتوان سازمانی برای بازرگانی آزاد ، مانندبازار مشترك اروپا ،پدید آورد ، اما نخست‌باید از بازرگانی بین کشور های منطقه ،بطور متقابل آغاز کرد .

س- جناب نخست‌وزیر، از سفر تاریخی‌شاهنشاه آریامهروشهبانوی ایران به‌سنگاپور ونیزاز دیدار خودتان از ایران چه خاطراتی دارید ؟

ج- سنگاپور وایران ،بدرستی تشخیص داده‌اند که در مراحلی تاریخی ازنظر هردو کشور راه روشنی رابرای وصول به هدف- های روشن‌تر طی می‌کنند .بعقیده من، ایران بسرعت بسوی هدفهای ملی وبین‌المللی خود پیش میرود و تاسال ۱۹۸۰ نقش برجسته‌ئی در منطقه پیدا خواهد کرد که میتواند باقدرت تمام‌آنهارا ایفاکند. درست به همین سبب است که ما باید روابط بین خودوایران را هر چه بیشتر افزایش دهیم ومن‌امیدوارم که در سایه چنین روابطی ، نه فقط جریان نفت‌از خلیج فارس تامین‌وتضمین شود، بلکه‌همچنین ظرفیت وقدرت صنعتی ایران به مرحله‌ئی برسد که ایران بتواندبه ماو دیگرکشورهای منطقه‌اقیانوس هند، کمك‌های سودمند بکند . من‌بتوانائی واندیشه های انسانی شاهنشاه شما، و دیگر شخصیت هائی که در ایران مسئولیت‌اجرای برنامه های عظیم عمرانی را بر عهده دارند ، احترام فراوان‌قائلم. برای من واقعا تحسین‌انگیز است که در وطن شما، بسیار شخصیت های مجرب‌وآزموده اجرای‌برنامه- هائی‌را برعهده گرفته‌اند .بدیهی است که توسعه روابط سنگاپور وایران، در چنین وضعی یکی از مصرانه‌ترین علایق من است.

س : آقای نخست‌وزیر سال گذشته درجریان بسیارناراضی بودید؟ از این کشوربسیارناراضی بودید؟

ج- بسیار خوب‌یکسال‌پیش... مادرزمان حال زندگی میکنیم و خود را برای آینده‌آماده‌میسازیم. آینده‌ای که باگذشته تفاوت بسیار خواهد داشت . مساله‌اساسی این است که این منطقه دستخوش دگرگونیهای اساسی شده واوضاع جدیدی پیدا کرده است که در آن نفوذ امریکا که زمانی نفوذاصلی و برای سالهای متوالی نفوذواحد بود به تنها یکی از نفوذ های‌مهم دراین منطقه تبدیل شده است .

س : درباره بسط‌نفوذهانوی درمنطقه چگونه می‌اندیشید ؟ .

ج- من فکر میکنم‌که این‌مطلبی است که نه تنها ذهن مردم منطقه بلکه ذهن چینی‌ها وروسها را نیز بخود مشغول کرده است از این رو باید حتی درچنان فشاری نیز نوعی میانه‌روی وجود داشته باشد. از نظر جهان خارج ممکن است چنین بنظر رسد که هانوی درچال حاضر بربازسازی ملی خود تکیه کرده است ودر واقع نیز بازسازی ملی ازنظر هانوی اهمیت فراوان دارد ولی این امر مانع ادامه کمک وآموزش احزاب کمونیست دولت هانوی دراین منطقه نخواهد شد و کشور های آزاد منطقه باید برای جلوگیری از گسترش کمونیسم و نفوذ هانوی باهم همکاری بیدریغ داشته باشد.

ج- : آقای نخست‌وزیرنظرتان درباره نحوه تکامل نقش‌آسیائی‌ها چیست ؟

ج- ظرف هشت سال‌گذشته این امر درتبلورآرمانها ومقاصد مشترک راهی تدریجی‌تقریبا اتفاقی پیموده است . به اعتقاد من‌درحال حاضر برای هم‌آهنگی مثبت‌تر و سریع‌تر درزمینه های‌سیاستهای اقتصادی و سیاسی وجود دارد و همچنین به عقیده من این‌هم‌آهنگی میتواند به توجه مشترک بیشتر به مسائل منطقه‌ای و یافتن‌راه‌حلهائی برای این مسائل بیانجامد .

س ـ باوجود این هنوزهم بین ثروت ، جمعیت‌ها ومذاهب آسیا نابرابریهائی وجود دارد ؟

ج- بسیار خوب مابا‌پاره‌ای مسائل مشترک روبرو هستیم . بدون توجه به این مطلب که آیا عقیده دارید که از این اساس ، چگونه باید درمنطقه‌ئی وسیع‌تر ، مثل اقیانوس هند استفاده کرد؟

ج- استفاده ازاین اساس در عرصه منطقه‌ئی کاملا ممکن‌است. دراین منطقه هم میتوان سازمانی برای بازرگانی آزاد ، مانندبازار مشترك اروپا ،پدید آورد ، اما نخست‌باید از بازرگانی بین کشور های منطقه ،بطور متقابل آغاز کرد .

س- جناب نخست‌وزیر، از سفر تاریخی‌شاهنشاه‌آریامهروشهبانوی ایران به‌سنگاپور ونیزاز دیدار خودتان از ایران چه خاطراتی دارید ؟

ج- سنگاپور وایران ،بدرستی تشخیص داده‌اند که در مراحلی تاریخی ازنظر هردو کشور راه روشنی رابرای وصول به هدف- های روشن‌تر طی می‌کنند .بعقیده من، ایران بسرعت بسوی هدفهای ملی وبین‌المللی خود پیش میرود و تاسال ۱۹۸۰ نقش برجسته‌ئی در منطقه پیدا خواهد کرد که میتواند باقدرت تمام‌آنهارا ایفاکند. درست به همین سبب است که ما باید روابط بین خودوایران را هر چه بیشتر افزایش دهیم ومن‌امیدوارم که در سایه چنین روابطی ، نه فقط جریان نفت‌از خلیج فارس تامین‌وتضمین شود، بلکه‌همچنین ظرفیت وقدرت صنعتی ایران به مرحله‌ئی برسد که ایران بتواندبه ماو دیگرکشورهای منطقه‌اقیانوس هند، کمك‌های سودمند بکند . من‌بتوانائی واندیشه های انسانی شاهنشاه شما، و دیگر شخصیت هائی که در ایران مسئولیت‌اجرای برنامه های عظیم عمرانی را بر عهده دارند ، احترام فراوان‌قائلم. برای من واقعا تحسین‌انگیز است که در وطن شما، بسیار شخصیت های مجرب‌وآزموده اجرای‌برنامه- هائی‌را برعهده گرفته‌اند .بدیهی است که توسعه روابط سنگاپور وایران، در چنین وضعی یکی از مصرانه‌ترین علایق من است.

س : آقای نخست‌وزیر سال گذشته درجریان بسیارناراضی بودید؟ از این کشوربسیارناراضی بودید؟

ج- بسیار خوب‌یکسال‌پیش... مادرزمان حال زندگی میکنیم و خود را برای آینده‌آماده‌میسازیم. آینده‌ای که باگذشته تفاوت بسیار خواهد داشت . مساله‌اساسی این است که این منطقه دستخوش دگرگونیهای اساسی شده واوضاع جدیدی پیدا کرده است که در آن نفوذ امریکا که زمانی نفوذاصلی و برای سالهای متوالی نفوذواحد بود به تنها یکی از نفوذ های‌مهم دراین منطقه تبدیل شده است .

س : درباره بسط‌نفوذهانوی درمنطقه چگونه می‌اندیشید ؟ .

ج- من فکر میکنم‌که این‌مطلبی است که نه تنها ذهن مردم منطقه بلکه ذهن چینی‌ها وروسها را نیز بخود مشغول کرده است از این رو باید حتی درچنان فشاری نیز نوعی میانه‌روی وجود داشته باشد. از نظر جهان خارج ممکن است چنین بنظر رسد که هانوی درچال حاضر بربازسازی ملی خود تکیه کرده است ودر واقع نیز بازسازی ملی ازنظر هانوی اهمیت فراوان دارد ولی این امر مانع ادامه کمک وآموزش احزاب کمونیست دولت هانوی دراین منطقه نخواهد شد و کشور های آزاد منطقه باید برای جلوگیری از گسترش کمونیسم و نفوذ هانوی باهم همکاری بیدریغ داشته باشد.

ج- : آقای نخست‌وزیرنظرتان درباره نحوه تکامل نقش‌آسیائی‌ها چیست ؟

ج- ظرف هشت سال‌گذشته این امر درتبلورآرمانها ومقاصد مشترک راهی تدریجی‌تقریبا اتفاقی پیموده است . به اعتقاد من‌درحال حاضر برای هم‌آهنگی مثبت‌تر و سریع‌تر درزمینه های‌سیاستهای اقتصادی و سیاسی وجود دارد و همچنین به عقیده من این‌هم‌آهنگی میتواند به توجه مشترک بیشتر به مسائل منطقه‌ای و یافتن‌راه‌حلهائی برای این مسائل بیانجامد .

س ـ باوجود این هنوزهم بین ثروت ، جمعیت‌ها ومذاهب آسیا نابرابریهائی وجود دارد ؟

ج- بسیار خوب مابا‌پاره‌ای مسائل مشترک روبرو هستیم . بدون توجه به این مطلب که آیا عقیده دارید که از این اساس ، چگونه باید درمنطقه‌ئی وسیع‌تر ، مثل اقیانوس هند استفاده کرد؟

ج- استفاده ازاین اساس در عرصه منطقه‌ئی کاملا ممکن‌است. دراین منطقه هم میتوان سازمانی برای بازرگانی آزاد ، مانندبازار مشترك اروپا ،پدید آورد ، اما نخست‌باید از بازرگانی بین کشور های منطقه ،بطور متقابل آغاز کرد .

س- جناب نخست‌وزیر، از سفر تاریخی‌شاهنشاه‌آریامهروشهبانوی ایران به‌سنگاپور ونیزاز دیدار خودتان از ایران چه خاطراتی

ما میخواهیم غیر کمونیست باشیم و این امر مستلزم‌هم‌آهنگی تلاشهای اقتصادی ومشورت با یکدیگر پیرامون خط مشی های سیاسی است بطوریکه بتوانیم غیرکمونیست باقیماندن خود را تضمین کنیم زیرا اگر قرار است ما دراین منطقه موفق شویم این کارباید بوسیله خودمان انجام‌شود نه بوسیله امریکائیهایا هرکس دیگر .

تصمیم گرفتم‌از نیروی دریایی کناره‌بگیرم

هدفهای من درکاخ سفید

نوشته: جیمی کارتر رئیس‌جمهوری منتخب آمریکا
ترجمه: پروفسور منوچهر وارسته

منجمله وقایع جاری کشوری، کشتیبانی ، موسیقی، ادبیات، تاکتیك‌های‌راجع‌به نیروی‌دریائی، الکترونیك وتوپ‌سازی وغیره واو راجع به هر یك تعدادی سئوالات از من کرد: وسئوالات خودرا به طریقی انتخاب میکرد که هر سئوال او از سئوال ماقبل‌آن مشکلتر بود. ودرمورد هریك از آن‌رشته هابرای مسلم شدکه درمورد موضوعهائیکه خود انتخاب کرده بودم و میبنداشتم که‌درآنها اطلاعات کامل یاکافی دارم ولی اومتوجه شدکه‌اطلاعات من غیرکافی ومحدود است. او چشمان خودرا به دوچشم من دوخته بودو هیچگاه تبسمی برلبهای‌او دیده نمیشد.در نتیجه این مصاحبه عرق‌سردی برتمام‌بدن من نشسته بود. درپایان مصاحبه از من سئوالی کردکه من باطنا خیلی خوشحال شدم و خیال کردم بادادن جواب سئوالش خواهم توانست کمبود یاعدم کفاف اطلاعات خودرا در موضوعهای دیگر جبران کنم .

غرور

او از من‌پرسیدکه آیامن درآکادمی نیروی دریائی درکلاس خود چه رتبه‌ای‌را داشته‌ام ؟چونکه من سال دوم دانشکده خودرا در مدرسه فنی‌جورجیا گذرانده بودم وبعد بعنوان یك‌فرد عادی واردآکادمی آنا پلیس شده‌بودم ،خود تصور میکردم که مقام نسبی من در مقایسه باسایر افراد خوب بوده‌است. باینجهت بادی درآستین خود انداخته وبا نخوت‌و غرور جواب دادم :

«من بین هشتصدو بیست نفر ، نفر پنجاه ونهم بودم. پس‌از ادای‌این‌جواب به‌پشتی صندلی‌خودتکیه کرده ودرانتظ

زیر آسمان کبود

تنظیم: محمد صالح آرام

بر اثر صبر نوبت «ظفر» نیاید!

خیابان ظفر گلپایگان از روزی که احداث شده ، چندین اسم عوض کرده ، تا آخرسر نام ظفر بر سایر اسامی ظفر جسته است. با این توضیح که خیابان ظفر بر عکس معنایش ، از سایر خیابان های بندر گناوه ، هرکس ، هرجادلش خواست الله بختکی شروع به بنائی و خشت‌زنی میکند . حال نقطه مورد نظر خواه پیاده‌رو باشد، یا سواره‌رو توفیری برای «صاحب علّه» ندارد البته تعمیرات و تاسیسات جدید مبارک صاحبانش باشد ، اما این موضوع نیز نباید فراموش شود که دیگران هم حداقل حق عبور خشک و خالی از خیابان را دارند !

همگان شکست خورده ، یعنی علاوه بر هرزاب های خودش، سیلاب های چند خیابان ریزو درشت را نیز اجبارا یدک میکشد. سیلاب ها نیزدرموقع بارندگی دست بدست‌هم داده و در انتهای خیابان وارد خانه های مردم میشوند . و برای آن ها سوغات « خطر» می‌برند !این عده هرچه صبر کرده‌اندنوبت «ظفر» نرسیده کمنرسیده البته این‌مشکل‌سوای‌دردسر هائیست که اسفالته نبودن کوچه محل های گلپایگان در فصل زمستان برای عموم ایجاد می‌کند ... از کوچه و خیابان شهر که بگذریم به جاده های بیابانی گلپایگان میرسیم . راه‌ارتباطی این شهر به تهران ، کوره‌راه پر از چاله ، چوله شیست که فقط به ضرب بولدوزر و گریدر،توانسته‌اند مقداری‌پهنش کنند ! ...

ترمیم و تسطیح این جاده از ده سال پیش ، به «مرحله وعده»در آمده ، اما از لحاظ عمل ، زمانی دربرنامه جهارم مدتی دربرنامه چهارم مدتی دربرنامه‌پنجم خود راگنجانیده آخرالامر هم ازهردو برنامه بیرونش کرده‌اند !

عجالتا بهر تقلا و تلو اسه‌ئی که شده مدتهاست ، اتومبیل ها به ضرب آهنکشی اطراف اتاق و شاسی ، مسافران بادر دست داشتن کیسه پلاستیکی مخصوص « بایدبیخشید غثیان، ازگلپایگان‌راهی تهران میشوند تا ، چه پیش آید ...

شهرها و شهروندان

یک «تک پا» تا انجمن بیاید ...

این روز ها ، نایب رئیس سابق انجمن استان‌خرم‌آباددر الیگودرز بسر میبرد ...

رئیس جدید انجمن استان که‌ازحساب کتاب گذشته‌انجمن چیزی دستگیرش نشده ، هرچه تلگرافی از نایب رئیس سابق تقاضا میکند ، یک « تک پا» تا انجمن بیاید و ایشان راارشاد کند ، نامبرده جوابی نمی - دهد ! ...

رئیس‌و اعضای جدیدانجمن هرچه حساب میکنند می‌بینند « کسر بودجه » دارند، رئیس انجمن میگوید ، میترسم تانایب رئیس سابق ، جهت ادای توضیحات به انجمن تشریف بیاورد ، چهارسال ما تمام‌شده باشد،و درخجالت همشهری‌ها بمانیم ...

لذا از قول ما بنویسید ، رئیس سابق انجمن ، از راه لطف سری به خانه سابقشان بزنند !

معلم علاقمند ، تنبیه شد !

از اداره آموزش وپرورش مهاباد ، آقای علی ملی پور نوشته است ، چندی پیش در یکی از روستاهای مهاباد ، معلمی را دیدم که با چوب و کنگیر و دوک نخ ریسی در حال کتک خوردنست !

پس از تحقیق وپرس وجو متوجه‌شدم‌که‌دلیل کتک‌خوردن این معلم عزیز اینست که ، به جای ٥ ساعت ٨ ساعت‌تدریس میکند. نتیجه‌اینکه‌بهه هادیرتر به خانه میرسند و والدین‌آنها چون از این وضع خوششان نیامده به تنبیه بدنی معلم پرداخته‌اند .

نگارنده ، افزوده است از این ماجرا نتیجه گرفتم که‌معلم معلمی تازه کار است و هنوز انتظار پایه و گروه ،و تشدد طلبکار و این‌جور چیز هاشوق و ذوق معلمی را دروجودش نکشته است .

مبارک باشد، اما...

سنگ مفت، گنجشک مجانی!

اول از اداره برق کرج تقاضای برق کردیم سپس از شهرداری درخواست اسفالت، زاندارمری را نیز در جریان گذاشتیم که شاهد باشد ، که کوچه‌محل کلاک هم تاریک است هم اسفالت نیست . اداره برق و شهرداری ما را محل، نگذاشتند... بفرمانداری مراجعه کردیم . از این کارهم نتیجه‌ئی عایدمان نشد .حالا توکل بخدا ، تقاضای خود را باردیگر ، بوسیله‌روزنامه‌مطرح میکنیم سنگ‌مفت ، گنجشک هم مجانی ! - اهالی کلاک

تارزان بامغز سقوط کرد، اما نمرد!

تارزان اهوازی ، که تحت تاثیر تارزان های‌آمریکائی و انگلیسی و هندی و غیره روی پل معلق اهواز ،«هنرنمائی‌می‌کرد ازارتفاع ده متری با مغز پائین آمد ولی بطور معجزه آسائی « قصر» در رفت .

البته این قهرمان بازی تازه اثر فیلم های به اصطلاح مفید و بی‌ضرر تارزانی است وای‌برفیلم های بکش بکش ... حبیب سعیدی(۱۹ ساله)معروف به تارزان اهوازی « چندروز قبل همین‌جورکه‌خود راازیکی ازپایه‌های فلزی پل‌معلق اهواز بالا میکشید ومشغول‌هنرنمائی در ارتفاع ده متری بودناگهان کنترل خود را از دست داد و برسنگ‌فرش پیاده‌روی‌پل‌سرنگون شد . درحالیکه انبوه‌تماشاگران تصور میکردند تارزان « مرده است»، خوشبختانه‌متوجه‌شدند، فقط دست‌پایش شکسته است! تماشاچیان بلافاصله تارزان همشهری رابه‌بیمارستان جندی شاپور منتقل کردند وپزشکان دست و پای شکسته‌اش راگچ گرفتند

آدم خوش مشرب، کاردستشان داد!

کنگانی ها در بدر بدنبال آدم خوش مشربی که ۸ سال پیش کاردستشان داد ،میگردند تا از او تشکر (!) کنند ، اما پیدایش نمیکنند .

۸ سال قبل ممیز مالیاتی اعزامی از بوشهر ، بمحض اینکه وارد کنگان شد، بقصد کمی استراحت و نوشیدن یک چائی وارد اولین قهوه‌خانه شهر شد و ضمن‌رفع خستگی، در قهوه‌خانه از آدم همه کاره و هیچکارمئی در مورد میزان درآمد املاک و مستغلات‌اهالی نظرخواهی کرد ... خلاصه اینکه مامور اعزامی در همان روز اول با کمک این مشاور زودآشنا و خوش مشرب همه چیز دستگیرش شد و رفت!..

در نتیجه از آن سال به بعد برگهای‌مالیات‌بردرآمد«مستغلات» مرتب و منظم به نام افراد بی پول و با پول صاحب مستغل و صاحب آلونک صادر و ارسال میشود ...

حالا مشخص شد ، چراکنگانی هادربدربدنبال‌آن شخص‌خوش مشرب میگردند تا از اوتشکر و قدردانی کنند ؟!

در سالروز فرخنده ازدواج شاهنشاه آریامهر وعلیاحضرت شهبانوی ایران

اتحادیه کارفرمایان و کارکنان کارخانجات سنگبری تهران وحومه

آئین ملی بزرگداشت پنجاه سال شاهنشاهی غرور آفرین پهلوی را گرامی داشتند

سخنان رئیس اتحادیه صنف کار ـ فرمایان کارخانجات سنگبری

★ آقای عبداله خوئی رئیس اتحادیه سنگبری تهران وحومه طی نطق جامعی پیشرفت های ایران را در عصر شاهنشاهی پرافتخار پهلوی تشریح‌وستایش کرد .

برنامه جشن از ساعت سه بعدازظهر بانواختن‌سلام‌شاهنشاهی آغاز شد ودر آن محیط گرم و صمیمانه و پرشور این مراسم تا پاسی از شب گذشته ادامه یافت

ابتدا آقای عبداله خوئی رئیس اتحادیه صنفکارفرمایان‌کارخانجات سنگبری تهران و حومه‌پشت میکروفون قرارگرفت‌وضمن خوش‌آمد گوئی به حاضران طی‌سخنانی اظهار داشت :

باتائیدات خداوند و بنام نامی اعلیحضرت همایون شاهنشاه آریامهر خانمها ، آقایان، حضار گرامی:قبلا از اینکه دعوت‌اتحادیه کارفرمایان کارخانجات سنگبری تهران را قبول‌فرموده و باتشریف‌فرمائی خود مجلس مارا رونق بخشیده‌اید از طرف هیئت مدیره سپاسگزار بوده ومقدمتان حضار محترم : ما دراینجا گرد آمده‌ایم‌تا سپاس بیکران خود را به پیشگاه رهبر عظیم‌الشان ملت ایران عرضه داریم.

بخوبی میدانیم که طلیعه‌خورشید پهلوی که‌از ۵۰ سال قبل پرتو درخشان خودرا بر روی ظلمات و تاریکی های عقب ماندگی ایران افکند سرآغاز تحول‌شگرفی‌گردید که به‌یکباره ایران عزیز را که میرفت نامش از صفحه تاریخ‌زدوده گردد از غرقاب نیستی نجات داده وبسوی دنیائی ازپیشرفت و ترقی رهنمون گردد .

در آن زمان هیئت حاکمه وقت که کاری جز خودکامگی نداشت و برای سعادت و رفاه ملت ایران ارزشی قائل نبودند وضع کشوررا به‌جائی رسانیده بودند که فلاکت وادبار سراسر ایران را فراگرفته، فقرو جهل‌وورشکستگی آنراتهدید میکرد.

مقامهای دولتی‌دراختیاراشخصی بودکه هدایا و پیش‌کش های بیشتری تقدیم کنندو خودهزاران برابر آنچه داده بودند از شکم های گرسنه کشاورزان بی‌محصول به جبر دریافت کنند.

وضع کشور اسفناك و خزانه تهی‌وکشورعملا درتحت‌نفوذسیاست بیگانگان شمال وجنوب قرارداشت و در یك چنین شرایطی برای‌ادامه لهو لعب و مسافرتهای تفریحی‌که دیناری سودبرای کشور نداشت با گرو گذاشتن آبروی کشور وام های سنگین از بیگانگان‌دریافت و در نتیجه خود را در امان‌آنها قرار میدادند.

تاریخ ایران گواه است که‌این کشور باستانی از بدو تاسیس شاهنشاهی هخامنشی در ۲۵ قرن پیش تاکنون آسیب ها و خطرات زیادی را تحمل کرده ولی همواره خداوند بزرك پشتیبان ملت نجیب ایران بوده و در آخرین فرصت‌ها دست خودرا ازآستین امثال‌مردانی چون یعقوب لیث‌ها و نادر ها در آورده و ایران رانجات بخشیده است .

این بار نیز در چنان ایامی که جز نامی از استقلال و تمامیت‌ایران وجود نداشت‌و کشور عملا بحال تجزیه درآمده و ملت دربدبختی‌و تیره روزی‌بسر میبرد ،اعلیحضرت رضاشاه کبیر سرسلسله دودمان پهلوی به نجات ملت خویش همت گماشت .

باآغاز سلطنت پهلوی دوران نابسامانی ها به پایان رسیده وهر روز گامهای بلندی در جهت رفاه و آسایش ملت برداشته شد.

در کلیه شئون مملکت چنان پیشرفت های چشم گیری روی داد که در تصور ایرانی نمی گنجید. ایجاد راه آهن سراسری ،ارتش شاهنشاهی . مدارس متعدد ، تاسیس دانشگاه،الغاء کاپیتولاسیون ساختمان راه های ارتباطی، ایجاد کارخانجات مختلف صنعتی ،ترویج کشاورزی و آزادی زنان از ترقیات روزافزون این کشور بوده که شمارش کلیه آنها دراین‌فرصت کم‌نمی‌گنجد.

متاسفانه شروع جنك جهانی‌دوم که دامنه آن خواه ناخواه ایران رانیز دربر گرفت‌تا اندازه‌ای‌جلوی این پیشرفت و ترقی را مسدود کرد ولی این کشور در زمان کمی توانست تحت‌رهبری‌های خردمندانه شهریار بزرك خود اعلیحضرت همایون شاهنشاه آریامهر دنباله ترقیات و پیشرفت های خود را از سر گیرد و امروز چنانکه می‌بینیم در کلیه شئون کشوری بمرحله‌ای رسیده‌ایم که حتی از مرحله در حال توسعه بودن خارج شده و کشوری توسعه‌یافته ودارای‌موقعیت عالی بین‌المللی هستیم .

اعلیحضرت همایون شاهنشاه آریامهر که تمام مساعی و همخود را در راه رفاه ملت خود بکار می برند انقلاب اساسی و اصیل شاه و مردم را بنیان نهادند که راه‌گشای آتیه درخشان ملت ایران بسوی دروازه‌های‌تمدن‌بزرك است.

انقلاب ایران با چنان اصولی مترقیانه‌پی ریزی گردیده است که هرکدام از آن‌در جهتی ایرانی‌را بسوی تمدن بزرك رهنمون خواهد ساخت.

باید دانست که باتمام تلاشها در صورتیکه اتحاد و یگانگی در ملتی وجود نداشته باشد آن‌ملت راه بجائی نخواهد برد و بهمین مناسبت حزب‌فراگیرنده ملت‌یعنی حزب رستاخیز ملت ایران‌تشکیل شد تا اتحاد و هم‌بستگی ایران را در خدمت ترقی و تعالی قرار دهد واینك یگانگی وهمدلی ملت‌ایران از تمام دوران تاریخ بیشتروقابل ملاحظه‌تراست و شکی نیست که همانطوری که آرزوی شد هنشاه‌همان است در آتیه نزدیك بدوران تمدن بزرك خواهیم رسید و شاهد موفقیت را در آغوش‌خواهیم داشت .

بنابراین بشکرانه سعادتی که ۵۰ سال شاهنشاهی دودمان پهلوی برای ملت ایران به ارمغان آورده است، سپاس بیکران خود را به پیشگاه شاهنشاه آریامهر معروض داشته دوام سلطنت و بقای شوکت معظمله را از خداوند آرزومند بوده و به روان‌بانی ایران نوین اعلیحضرت رضا شاه کبیر درود میفرستیم .

زندمباد اعلیحضرت همایون شاهنشاه آریامهر ـ پاینده باد ایران

اظهارات نماینده کارگران صنف کارخانجات‌سنگبری

پس از آن آقای رضارحمانی نماینده کارگران اتحادیه صنف کارخانجات سنگ بری تهران و حومه پشت میکروفون‌قرار گرفت ومطالبی به این شرح بیان داشت :

بنام خدا و بنام اعلیحضرت همایون شاهنشاه آریامهرـبدوا از اینکه مدعوین محترم‌دعوت اتحادیه‌کارفرمایان کارخانجات سنگبری را قبول فرموده و با حضور خود بر رونق جشن ما افزوده‌اند از طرف کلیه کارگران این واحد تولیدی تشکر نموده و خیر مقدم‌عرض میکنیم .

ما کارگران که به برکت‌رهبری های خردمندانه اعلیحضرت همایون شاهنشاه آریامهرناکامی ها و نامرادی های گذشته را پشت سر گذاشته اینکه‌دوش‌به‌دوش مترقی‌ترین کشور های جهان از کلیه مزایائی که در جهت رفاه ماو خانواده های ما مقرر گشته است بهره‌مند شده‌ایم مراتب سپاس بیکران خود را بدین وسیله به خاک پای پدر تاجدار خود عرضه داشته و حاضریم در راه ترقی و تعالی بیشتر کشور آنچه‌در قوه داریم تلاش و مجاهدت نمائیم .

★ آقای‌رضا رحمانی نماینده کارگران اتحادیه سنگبری‌تهران و حومه بیانات مبسوطی ایراد نمود .

حضار گرامی ،روزی که خورشید درخشان پهلوی در ۵۰ سال پیش کشور پهناورما را روشنی بخشید امید هائی را که در طول سال های‌تیره‌و تار حکومت های قبلی‌از دست داده بودیم دوباره در دل ها زنده شد و آن هنگام آغازی برای یک جنبش در کلیه زمینه ها و شئون کشور بود و خوشبختانه پایه های اساسی آن در زمان سلطنت اعلیحضرت رضاشاه کبیر سرسلسله‌دودمان پهلوی آن چنان برشالوده‌ای محکم پی ریزی گشت که عوامل مخربی‌که‌پدیده‌جنگ جهانی دوم بودند نتوانستند براستقامت‌واستواری آن‌خللی وارد کنند و در سایه تدابیر اعلیحضرت همایون شاهنشاه آریامهر کشور ما توانست گامهای بلند و ارزنده خود را روز بروز بپیش برداشته و امروز به کشور آبادو آزاد و مرفه تبدیل گردد .

انقلاب شاه‌وملت وپیدایش حزب پرافتخار رستاخیز ملت ایران که‌ارمانهای ملی مارا در بر دارد مارا بزودی به‌نیک بختی و بهزیستی‌های بیشتری رهنمون خواهد بود و در آتیه‌ای نه چندان دور گام در داخل دروازه تمدن بزرگ خواهیم نهاد بنابراین مجددا سپاس خود را به پیشگاه اعلیحضرت همایون شاهنشاه آریامهر معروض داشته و به روان پاک سرسلسله دودمان پهلوی درود میفرستیم‌و آمادگی خود را برای‌هرنوع فداکاری در راه به ثمر رسیدن نیات شاهنشاه آریامهر اعلام می - داریم .زنده باد اعلیحضرت همایون‌شاهنشاه آریامهرـپاینده باد ایران عزیز

در پایان این مراسم‌فرخنده و جشن شورانگیزبرنامه های جالب هنری اجرا شد ودرتمام این مدت از حاضران وشرکت کنندگان جشن با شیرینی و میوه و چای پذیرائی مفصل به عمل آمد . پاسی از شب گذشته مقارن ساعت ۸ بعداز ظهر جشن اتحادیه صنف کارـ فرمایان کارخانجات سنگبری تهران و حومه پایان یافت ...

گوشه‌ای از اجتماع پر شکوهی که بمناسبت پنجاه سال سلطنت دودمان پهلوی ازسوی اتحادیه سنگبری تهران‌و حومه برپا شد .

روز دوشنبه بیست‌ونهم آذرماه مصادف باسالروز ازدواج فرخنده اعلیحضرت همایون شاهنشاه آریامهر وعلیاحضرت‌شهبانوی‌ایران در باشگاه افسران بادگان‌جمشیدیه یکپارچه شور و شوق وشادی و احساسات ملی و میهن‌پرستی و شاهدوستی موج میزد. در این جشن و سرور و شادمانی ودرآن محیط شکوهمند بی شائبه‌اتحادیه صنف کارفرمایان کارخانجات سنگبری تهران و حومه وکارکنان کارخانجات عضو این اتحادیه همگی با قلبهایی آکنده از مهرشاه ومیهن آئین ملی بزرگداشت نیم‌قرن شاهنشاهی پرافتخار سلسله جلیل پهلوی را باشکوه فراوان گرامی داشتند .

مدیران و کارکنان اتحادیه صنف کارفرمایان کارخانجات سنگبری تهران و حومه و کارگران کارخانجات عضو این اتحادیه با این‌تظاهرات شکوهمند و ابراز احساسات شدید ملی و میهنی در آن روز فرخنده میخواستند ضمن عرض تبریک و تهنیت به شاهنشاه آریامهر و خاندان جلیل سلطنت مراتب سپاس عمیق قلبی خود را به پیشگاه شهریار اندیشمند و رهبر عالیقدر ایران تقدیم دارند وبا غرور وافتخار از سرداریزرگ وبنیانگزار ایران نوین اعلیحضرت رضاشاه کبیر تجلیل بعمل آورند .

تقارن جشن شکوهمنداتحادیه صنف کارفرمایان کارخانجات سنگبری تهران و حومه باسالروز ازدواج فرخنده شاهنشاه‌آریامهر وشهبانوی ایران به شوق وشادی شرکت کنندگان دراین مراسم‌صد چندان افزوده و فضای جشن را به یک محیط بسیار گرم و صمیمانه و پرشور وشادی و سرور تبدیل کرده‌بود .

درجشن بزرگداشت پنجاهمین سال شاهنشاهی دودمان پهلوی‌که توسط اتحادیه صنف کارفرمایان کارخانجات سنگبری تهران وحومه درباشگاه افسران بادگان‌جمشیدیه ترتیب یافته بود علاوه بر کارگران کارخانجات عضو این اتحادیه و مدیران وکارکنان کارخانجات سنگبری ، جمعی از صاحبان صنایع ساختمانی، شخصیتهای بازرگانی واقتصادی و گروه کثیری از طبقات مختلف مردم حضور داشتند و باابراز احساسات ملی ومیهنی بی‌دریغ بر شکوه‌وشادمانی جشن میافزودند .

مرکز آموزش زبان
گروه فرهنگی خوارزمی
با استفاده از معلمین کار آزموده و با درنظر گرفتن
روش جدید امتحان انگلیسی اعزام دانشجو
برای دوره زمستانی ثبت نام مینماید
این کلاسها صبح وعصر دایر خواهدبود
نشانی خیابان آناتول فرانس روبروی درشرقی‌دانشگاه‌تهران‌شماره ۲۵ تلفن ٦٤٦٨٤٦ و٦٤٦٦٠٧

SHEC کلاسهای انگلیسی شباهنگ
برای کلاسهای زیر ثبت‌نام میکند
★ متون ادبی انگلیسی دانشکده ها
★ اعزام دانشجو بخارج
★ مکالمه زیرنظر استادان انگلیسی‌و آمریکائی
★ کلاسهای ترمی (عادی فشرده)
★ کلاسهای مخصوص بانوان)صبح‌ها
ثبت نام همه روزه صبح و بعدازظهر
نشانی: کلاسهای انگلیسی شباهنگ ـ میدان‌کندی
تلفن : ۹۲۹٦۹٤

نتیجه مسابقه بهترین طرح ساختمان بانک عمران
بدینوسیله باطلاع شرکت کنندگان در مسابقه بهترین طرح ساختمان بانک عمران واقع در اراضی غرب تهران می رساند که طبق رای هیئت داوران بهترین طرح بترتیب به‌موسسه های زیر تعلق گرفت:

اول ـ منوچهر پرتو و همکاران	ایران
دوم ـ سربیزل اسپنس	انگلستان
سوم ـ پدل تروپ چیمن تیلور	استرالیا
چهارم ـ آزاد زرین نژاد	موسسه پیج‌انداستیل ایران و کانادا
پنجم ـ والتر برون اندپارتنر	آلمان غربی
ششم ـ بورکهارت اندپارتنر	سوئیس
هفتم ـ پرینسلو گراهام‌اینترنشنال‌گرو	پ کانادا

بانک عمران

شرکت سهامی گشت های ایران وابسته به وزارت اطلاعات و جهانگردی
گشت‌های زمستانی خودرا تقدیم‌میکند
۱ـ گشت دوروزه کاشان حرکت هر پنجشنبه ساعت ۷½ صبح
۲ـ گشت یکروزه شمشك حرکت همه روزه ساعت ٦½ صبح
۳ـ گشت یك و دو روزه دیزین حرکت همه روزه ساعت ٦ صبح
برای رزرو جا یا کسب اطلاعات بیشتر به شماره ۱۷٤ بلوار الیزابت مراجعه‌یا باتلفنهای ٦٦٤٨٩٠ و ٦٥٧٥٥٤ تماس حاصل فرمائید . مالف ۲۲۷۸۱

پشت پرده

آخرین خبر از «کلاغ»

کلاغ فیلم تازه بهرام بیضائی، آخرین مراحل فیلمبرداری راطی میکند. گروه سازندگان کلاغ دیروز در تحریریه اطلاعات صحنه‌هایی از این فیلم را فیلمبرداری کردند.

در صحنه‌هایی که در اطلاعات فیلمبرداری میشد، منوچهر فرید، حسین پرورش و چند هنرپیشه دیگر بازی داشتند. فرید در فیلم کلاغ نقش یک روزنامه‌نگار را بعهده دارد.

امور فیلمبرداری کلاغ را مهرداد فهیمی انجام میدهد.

کارگردان فیلم بهرام بیضائی همراه چند تن از بازیگران در سالن تحریریه اطلاعات عکسی بیادگار گرفته است.

درخت مراد

مردی بایک چمدان پراز پول از شهر می‌گریزد و به روستائی پناه می‌برد، در کنار این روستا درختی کهنسال و توخالی است و مرد چمدان بدست آنرابهترین پناهگاه می‌یابد. مردم روستا گهگاه به کنار این درخت می‌آیند، به آن کهنه می‌آویزند و از آن مراد می‌طلبند، از این میان دختر جوانی نیز پیامی مرادش را ازدرخت میخواهد و مرد پنهان شده در درخت سعی می‌کند آرزوهای مردم روستا را برآورد و بهمین دلیل اسکناس هائی را که در چمدان دارد به پای درخت میریزد و روستائیان برمیدارند، بعد از گذشت مدت زمانی، مرد از درخت به‌در می‌آید وبا دختر آشنا می‌شود و باقی ماجرا که در فیلمی بنام درخت مراد خواهیم دید.

این فیلم را ذکریا هاشمی برای تلویزیون کارگردانی می‌کند و در آن علاوه برخودش شهروز رامتین نقش خواستگار همان دختر روستائی را بازی میکند که رقیب عشقی مرد چمدان بدست می‌شود.

پودر برف یک محصول خوب و مطمئن

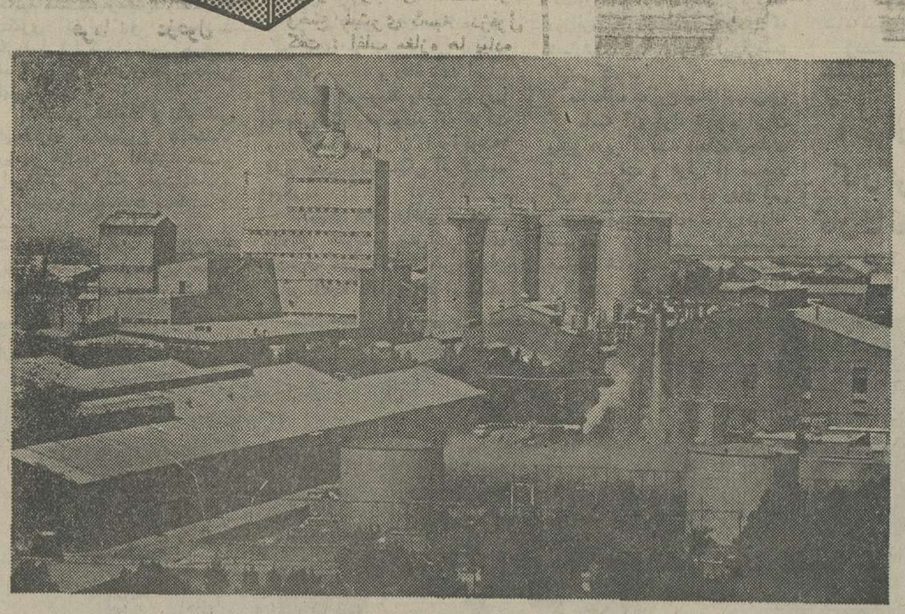

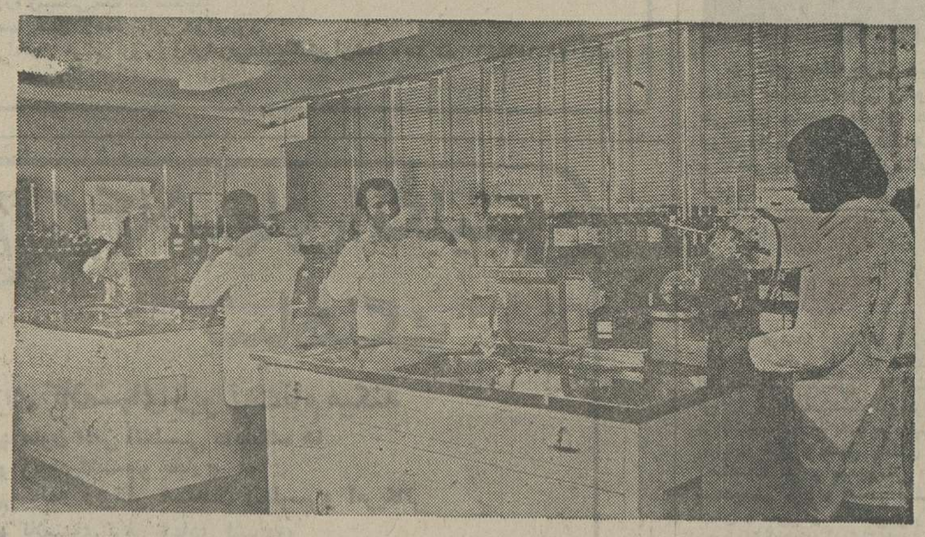

پودر برف درکارخانجات پاکسان، بزرگترین واحد تولیدی مواد پاک کننده در ایران تهیه می‌شود.

پودر برف، با بخدمت گرفتن نیروی انسانی متخصص وماهر و گروههای بررسی و تحقیق در زمینه شرایط اقلیمی و نوع پارچه های مورد مصرف تهیه می‌شود.

کارخانجات پاکسان، با صدور برف بخارج از کشور بازارهای آنسوی مرزها را نیز تسخیر کرده است.

برای نمونه سال گذشته فقط در شوروی بیش از ۳۰ میلیون قوطی بزرگ پودر برف مصرف شده است.

و بدینگونه برف با بهره گیری از این امکانات با کیفیتی خوب و مطمئن بدست میلیونها مصرف کننده ایرانی و خارجی میرسد.

A – 79

مرگ شخصیت های اصلی «سمک عیار»

شخصیت های اصلی سریال سمک عیار در یزد کشته می‌شوند. این آخرین خبر درباره مجموعه تلویزیونی سمک عیار است.

باربد طاهری تهیه کننده این سریال برای فیلمبرداری قسمتهای دیگر آن باگروهش به یزد سفر کرده است و حدود یکماه دیگر فیلمبرداری در یزد پایان میگیرد و با کشته شدن آدمهای اصلی راهی بندرعباس خواهند شد تا بقیه سریال را که داستانش بریک کشتی میگذرد فیلمبرداری کنند، که البته از این قسمت بازیگران و شخصیت های تازه‌ای به قصه وارد می‌شوند.

تمام قسمت های بعدی سریال سمک عیار را خود طاهری کارگردانی میکند و قول داده است که ریتم آنرا تندتر بکند، چون معتقد است قصه هرچه بیشتر می‌رود، کشش بیشتری می‌یابد.

معصوم اول معصوم دوم

ادبیات معاصر کمکم در سینمای معاصر پیاده‌می‌شود. بعد از توجه به آثاری از علی‌محمد افغانی، ساعدی، بهرام صادقی و دیگران، اکنون نظرها بسوی گلشیری جلب شده است.

بهمن فرمان‌آرا مدیرشرکت گسترش صنایع سینمائی‌ایران معصوم اول گلشیری را به سینما برمیگرداند و داریوش مهرجوئی معصوم دوم را که یکی از زیباترین قصه های گلشیری است. مهرجوئی البته نام «امامقلی» را برای این فیلم برگزیده و عزت‌الله انتظامی و علی نصیریان یاران همیشگی مهرجوئی، اورا در بازسازی این اثر ادبی یاری میدهند.

ابومسلم خراسانی هم سریال میشود

باربد طاهری بعد از بازگشت سفر یزد و اتمام فیلمبرداری سریال سمک عیار، بلافاصله تهیه سریال تازه‌ای را براساس زندگی ابومسلم خراسانی آغاز می‌کند. باین ترتیب یکی‌دیگر از نام‌آوران تاریخ ایران برصفحه تلویزیون ظاهر خواهد شد. اخبار مربوط به این سریال را بعدا اعلام خواهیم کرد.

ملاقات نوری و خرسندی در لندن

هادی خرسندی، در لندن که نشسته، کار خودش را کمیکند، بفکر خبرهای دست اول هنری‌نیز برای ماهست، در نامه‌ای کمبرای یکی از دوستان در روزنامه فرستاده نوشته بود. خبرهنری اگر می‌خواهید، محمدنوری برای معالجه چشمش‌به‌لندن آمده، بیست هزار تومان از صندوق تعاون رادیو تلویزیون ملی ایران وام گرفته است. لابد ملاقات نوری وخرسندی در لندن باید حکایتی داشته باشد که اگر خرسندی شرحش را برای ما بفرستد، خوشحال خواهیم شد و انشاءالله که نوری‌هم با سلامت کامل به وطن برگردد.

باقر عزیزی ـ شیراز :

نگاهی ازدریچه طنز به‌خبرهای روز

چون حریقی روی نداده بودشهرداری «پارک شهر»بزرگ اصفهان را آتش زد.

بنظر اینجانب تااین شیوه مرضیه در تمام نقاط کشورپیاده نشده مردم باید احتیاط راکنار گذارده و اجازه دهند یکی دو مورد آتش سوزی راه بیفتد زیرا در هرحال یک آتش سوزی تصادفی خیلی کم‌خطرتر از آتشی است که اهل فن می‌افروزند.

سیاست بدنام بردن ترافیک

در خبر آمده بود که ترافیک تهران جوانی را وادار به خودکشی کرد.

بنظر اینجانب شخص مزبور دربدنام کردن ترافیک تهران سیاست بکار برده است زیرا کاملا معلوم است که تصمیم‌ایشان پس از کوبیدن اتومبیل دیگر از عقب به ماشین وی اتخاذ شده است منتها پس از بهبودی صلاح ندانسته است که علت اصلی خودکشی را تجسم رقم وحشتناک صورتحساب تعمیر اتومبیل اعلام کند.

چسب به جای سیمان

ظریفی از رامسر ادعا کرده بود که اگر سیمان وجود ندارد پس آنهمه ویلای رنگارنگ کناره دریای خزر از چسب ساخته شده است ؟ ظاهرا دوست عزیز ما فراموش کرده‌اند که انسان ذاتامبتکر بدنیا آمده است و اگر ازچنین موادی در ساختمان سازی نمیشود استفاده کرد پس دلیل ریزش این‌همه سقف ساختمان های بسازو بفروش برسر خلایق چیست ؟

واقعیت علمی یافلسفی

در سمپوزیوم تولید تبریز گفته شد خاموشی های متناوب برق را تا چند سال دیگر باید به عنوان یک واقعیت بپذیریم.

بنظر اینجانب این واقعیت بیشتر فلسفی است تا علمی(!) وجای تردید نیست که انسان ناگزیراز پذیرفتن یک واقعیت ماورالطبیعه است.

پارك یا اردوگاه

راستش خبر احداث بزرگترین پارک شهر دنیا در تبریز بیگمان برای مردم این خطه که هرگز پارک درست و حسابی نداشته مژده بزرگی بوداما بنظر اینجانب بهتر است‌مردم خود رابه امید تفریح تفرج بی دغدغه دراین پارک دلخوش نکنند زیرا با اعلام خبر تخریب ۱۵۰۰۰ واحد مسکونی حاشیه شهرتبریز کاملا روشن است که از پارک مزبور جهت اسکان دادن به خانواده های بی خانمان واحدهای فوق و برپاداشتن چادر استفاده خواهد شد.

خوی انسانی درحیوان

وکیل مدافع متهم عرضه شیرخشک دامی بعنوان شیر قابل مصرف انسان در دادگاه اظهار کرده که شیرخشک دامی برای‌مصرف‌انسان خطری ندارد.

بنظر اینجانب این ادعا حتی اگر مورد تائید محافل علمی نیز قرار گیرد جهت مخففه‌ای در تقصیرات آن حضرت بشمار نخواهد آمد زیرا در اینصورت احتمال دارد عده‌ای نیز بفکر تغذیه دامها باشیرخشک آدمی افتاده و باعث ظهور برخی از خلق و خوی های انسانی در این موجودات زبان بسته‌شوند که ارتکاب باین جنایت کمتر از بزه انتسابی اولیه نیست.

عصر وحشت

عصر حاضر عصر بیم ووحشت است صد البته درتقویت همین احساس است که تلویزیون فیلم هائی‌را به نمایش‌میگذارد که تماشاکردن آنها موبرسر آدمی سیخ میکند.

شیراز باقر عزیزی

دختران دانش آموز اصفهانی به رفتگران دسته گل دادند

اصفهان ـ عده‌ای از دختران دانش آموز عضو سازمان جوانان شیر و خورشید سرخ مدارس اصفهان بمناسبت برگزاری هفته بهداشت به پاکسازی بلوار کورش کبیر و میدان «محمدرضاشاه» این‌شهر پرداختند و به پاس حقشناسی دسته گل‌های زیبائی بمرفتگران زحمتکش این منطقه اهداء نمودند.

در عکس عده‌ای از دختران مدارس اصفهان را هنگام پاک سازی بلوار کورش کبیر می‌بینید.

نوشداروی بعدازمرگ سهراب!

اردکان یزد : شهرستان اردکان یزدکه‌بین‌راه سراسری جنوب قرار گرفته و بیش از ۶۳۰۰۰نفرجمعیت داردتاچندی پیش ۳ داروخانه داشت که به علت غیر مجاز بودن‌درشان تخته شد و یک داروخانه‌رسمی و مجاز جای نان را گرفت‌اما داروخانه اخیر نیز مدتی‌است که تعطیل شده و مردم اردکان برای تامین نیاز های داروئی خود ناچارند به یزد بروند مردم اردکان‌از مسئولان‌مربوطه سئوال میکنند که یا بیمارهای مابایدمنتظر نوشداروئی‌باشند که غالبا بعد از مرگ سهراب میرسد ؟

کلاس کارآموزی

● آباده : کلاس کار ـ آموزی و آموزش اجتماعی و سیاسی روسای‌دبیرستان ها و مدارس راهنمائی «آباده» بمدت یکهفته‌گشایش یافت.

ایجاد واحد های صنعتی

● ۱۰ مرکز آموزش صنعتی «یزد» در زمینی به مساحت یک میلیون مترمربع ایجاد میشود.

سرو ۴۰۰ ساله!

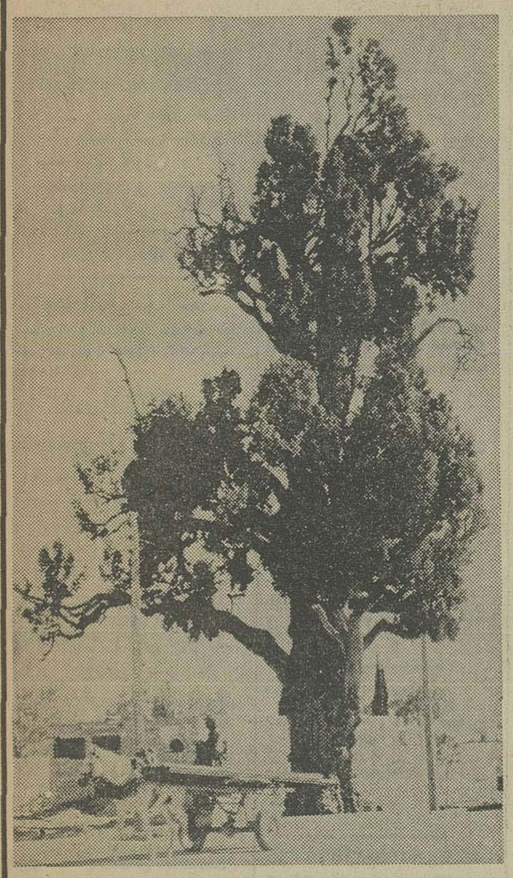

سرو «دریمی» با٤ قرن عمرهمچنان استوار ایستاده است.

فسا ـ سروی که ٤ قرن از عمرش میگذرد و در شعر بسیاری از شاعران جای گرفته‌هنوز برخاک استوار ایستاده‌و بسیاری‌ازنیازمندان بدان دخیل می‌بندند.

سروی که در عکس می‌بینید «دریمی» نام دارد و به‌روایتی ٤ قرن از عمرش میگذرد و در تاریخ آمده است که در زمان «عمروبن یوسف ثقفی» باغ مصفائی بنام «مجدآباد» آن را احاطه میکرده است.

همچنین بروایت تاریخ در قرون گذشته ارتفاع آن ۳۰متر و قطر بدنه‌اش متجاوز از سه متر بوده است.

این درخت در اعصار گذشته چنان پرشاخ و برگ و سایه‌گستر بوده که چندین قافله در سایه سارآن به‌استراحت میپرداختند.

این سرو بلند قامت کهنسال هم‌اکنون مورد توجه بسیاری از نیازمندان معتقد بخصوص دختران دم‌بخت است که برای گره‌گشائی از کارشان بدان دخیل می‌بندند و مراد میگیرند ،گفته میشود سرو «دریمی» که در گذشته‌ای نزدیک حتی بصورت زیارتگاه هم در آمده بود بسختی مورد اعتقاد مردم فسابوده است.

افسوس که سرو را جز زیبائی‌و کهنسالی دستمایه دیگری نیست وگرنه‌مارا در جریان حوادث چند قرن اخیر که براو گذشته است قرار میداد.

فرماندار دزفول :

املاك بی صاحب در دزفول باید بتصرف شهرداری در آید

کسبه دزفول اصول ایمنی را رعایت نمی کنند

باید از کشتار قاچاق در دزفول جلوگیری شود

فرماندار دزفول

دزفول ـ املاکی که مالک آنها معلوم نیست باید ازطرف شهرداری حصارکشی شودو پس از کسب اجازه از طریق دادگستری به تصرف درآید.

این مطلبرا جلال سعیدنیا فرماندار دزفول در جلسه شورای اداری دزفول که با شرکت‌روسای‌ادارات انجمنهای شهرو شهرستان ، و فرماندهان واحد های لشگری تشکیل‌شده بود عنوان کرد.

در آغاز این جلسه تغییر نام‌روستاهائی که نام غیر ایرانی دارند واخذ عوارض از ساکنان بافت قدیمی دزفول و بنگاه های ترهبار فروشی و تجدید نظر در نرخ تاکسی پیشنهاد شد ووضع کسبه و عدم رعایت اصول ایمنی از سوی آنان مورد استفاده‌قرار گرفت.

فرماندار‌دزفول در این‌زمینه گفت : در شهر ما مسائل‌زیادی مطرح است که باید با کوشش و جدیت مسئولان و همکاری مردم حل و فصل گردد.

وی اضافه کرد : کشتارگاه دزفول باید بهداشتی گردد و با اصول فنی اداره شود و از کشتار قاچاق در شهر باید جلوگیری بعمل آید. همچنین اداره بهداشت ملزم است نظارت کامل بوضع کشتار اعمال نماید و با گماردن تکنیسین و بازدید های مکرر از وضع کشتارگاه ، حمام ها اغذیه‌فروشی‌ها ، چلوکبابی‌ها، کافه رستورانها و لبنیات فروشی ها عرضه مواد غذائی را کنترل نماید.

فرماندار ضمن انتقاد از وضع بلبشوی کسبه دزفول گفت : اغلب مغازه ها پیاده روها را سد معبر کرده‌اند و عابران ناچارند از خیابانها گذرکنند و در معابر مرکزی شهر کارگاه های جوشکاری و در وپنجره سازی در کمال بی‌نظمی قد علم کرده است‌و چوب فروش ها ، آهنگران و انبار های فروش گاز مایع و اماکن که احتمال خطرآتش سوزی‌در آنها است بهیچ وجه اصول‌ایمنی را رعایت نمی‌کنند که‌ا ستی فکری برای رفع این نواقص شده. و نابه‌هنجاری های شهر از آن هم فراتر رفته و وضع کثیف گوشه و کنار شهر که تبدل به زباله‌دانی شد چشم را می‌آزارد.

در خاتمه این جلسه به پاره‌ای از نیاز های ضروری مردم دزفول و روستاهای اطراف پرداخته شد و مقرر گردیدهرچه زودتر ترتیبی‌داده شود تا کلیه نارسائی ها برطرف گردد.

در برنامه‌ششم‌عمرانی، طرح تأمین آب آشامیدنی «فارسان» اجرامیشود

احداث یك بیمارستان مجهز، تاسیس پمپ بنزین ، ایجاد سیل بند ، اسفالت خیابانها واحداث یك هتل جهانگردی‌از جمله برنامه های عمرانی آینده فارسان است

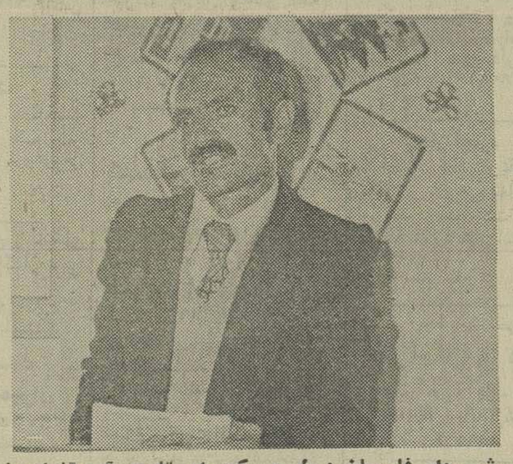

شهردار فارسان : طرحی که‌برای تامین آب آشامیدنی بهداشتی مردم فارسان از٤ سال‌قبل آماده شده بود در برنامه ششم عمرانی این منطقه به‌مرحله اجرادرخواهدآمد

● نیازمندیهای عمرانی و رفاهی مردم «فارسان» چهار محال و بختیاری در جلسه‌ای که با حضور مسئول حزب رستاخیز ملت ایران در این منطقه و با شرکت شهردار و اعضای‌انجمن شهر تشکیل‌شده بودمطرح شد و مورد بررسی قرار گرفت.

در آغاز این جلسه «آیت‌اله صالحی»مسئول حزب رستاخیز ملت ایران در فارسان پس از اشاره به نیازمندیهای عمرانی‌و رفاهی شهر پیرامون برنامه های در دست اجرای شهرداری از « «کاوس فاضلی» شهردار پرسشهائی کرد.

شهردار فارسان در پاسخ گفت : اسفالت خیابانها ، شن ریزی کوچه ها و توسعه فضای سبز ، پارک سازی در گورستان و امتداد بلوار این شهر از جمله برنامه های در دست‌اجرای شهرداری است.

سپس در مورد کار های عمرانی شهرداری در برنامه ششم عمرانی ادامه داد : اجرای‌طرح تامین آب آشامیدنی بهداشتی و لوله‌گشی‌فارسان که از ٤ سال قبل آماده بود‌در برنامه ششم عمرانی این منطقه منظور شده است . همچنین ادامه خیابان فارسان ، احداث و تاسیس خانه جوانان ، احداث پارک کودک و هتل جهانگ دی ، ایجاد سیل‌بند ، احداث‌گرمابه بهداشتی ،ایجاد میدان و بلوار ، تاسیس پمپ بنزین و احداث یک بیمارستان مجهز نیز از جمله اقداماتی

بقیه در صفحه ۱۸

مردسه‌زنه زندانی شد

اصفهان : مرد ٤۲ ساله‌ای بنام «حسین معینی» که باداشتن ۲ زن و چند فرزند، هوس تجدید فراش کرده و بطور غیر قانونی با دختر ۱۹ ساله‌ای بنام «ملک هادیان» ازدواج کرده بود ، درپی شکایت دو همسر قبلی‌اش بزندان افتاد.

حسین معینی کمینهان از چشم دو همسرش بنامهای خدیجه معینی ۳۵ ساله و زهرا حیدران ۲۵ ساله دختر ۱۹ ساله‌ای رابعقد خود درآورده بود به‌اتهام ازدواج غیرقانونی بازداشت شد و باصدور قرار لازم از سوی دادیار تحقیق شعبه چهارم دادسرای اصفهان زندانی شد.

اعضای یك خانواده ٥ نفری از مرك حتمی نجات یافتند

شیراز ـ خبرنگار اطلاعات : ٥نفر اعضای‌یک خانواده‌شیرازی کمدر جریان یک آتش‌سوزی درخواب به محاصره دود و آتش درآمده بودند باتلاش ماموران آتش‌نشانی شیراز نجات یافتند.

دیشب کافه رستوران «ریورساید» واقع در خیابان «ساحلی» شیراز بعلت اتصال سیم برق ازمنزل صاحب آن داور کهن که در طبقه دوم قرار داشت طعمه حریق شد.

آتش بلافاصله به طبقات سوم و چهارم سرایت کرد و یک خانواده ٥نفری در ساختمان مجاور به محاصره دود و آتش درآمد.

خانواده اقبالی متشکل از زن و شوهر و ۳ فرزند٦ روزه٥ ساله و ۳ساله آنها در حالیکه دچار دودزدگی شده بودند توسط ماموران باشکستن در وپنجره نجات یافتند . درجریان اطفای حریق دوماموز آتش‌نشانی نیز دچار دودزدگی شدند.

قصاب محله «گل کوب» شیراز، باتهام قتل زندانی شد

شیراز: به دنبال وقوع جنایت در محله «گل‌کوب» شیراز، که طی آن‌مردی بنام «علی‌نازپاپری» با ضربات کارد به قتل رسید ، بازپرس شعبه ۳ دادسرای شیراز «صفر فتحی» قصاب این محله را به‌اتهام کشتن «علی‌ناز» باقرار بازداشت ممنوع‌الملاقات روانه زندان کرد.

۱٤ نفر دیگر نیز به‌اتهام شرکت در این جنایت همچنان تحت نظر هستند و تحقیق از متهمان ادامه دارد.

مدیر کل اشتباها بخرامه آمده بود؟!

خرامه : دو سال قبل مدیر کل مخابرات استان‌فارس‌ضمن بازدید از خرامه قطعه زمینی‌را به منظورتاسیس مراکزمخابرات برگزید ووعده دادکه خرامه‌به زودی از نعمت تلفن مایکروویو برخوردار خواهد شد.

پس از این همه انتظار مردم خرامه به این فکر افتاده‌اندکه نکند مدیر کل مخابرات استان خرامه را با جای دیگری که قراربود آنجاتلفن مایکروویو بکار افتد اشتباه گرفته بود و یا پیمانکاری‌که اداره کل‌ایشان قرارداد احداث تلفن مایکروویو خرامه را با او منعقد کرده اشتباها طرح‌را در شهردیگری پیاده کرده است ؟

چرا «رامهرمز» کمبود برنج دارد؟

رامهرمز : در سالی‌که‌گذشت رامهرمزباکمبود برنج‌مواجه بود.

علت این کمبود را در رامهرمز که شهری‌کشاورزی است و عمده محصول آن نیز برنج میباشد جز تغییر حرفه و مهاجرت‌کشاورزان چیز دیگری نیست.

عده زیادی ازکشاورزان رامهرمز زمین های خود را با قیمت‌گزاف فروختند ودر شرکت های خصوصی بکار پرداختند و یا شغل آزاد برگزیدند.

انگیزه این تغییر روش‌را شاید بتوان‌در عدم دلخوشی زارعان و تحریک زمین ـ خواران که این روز ها با پرداخت مبالغ چشم گیرهمه را وسوسه میکنند ، جست ونتیجه این‌تغییر روش‌همان است که در رامهرمز پیش آمد یعنی کمبود برنج.

با این وصف آیا بهتر نیست مسئولان امورترتیبی بدهند که کشاورزان به‌جای فرار از وسیله سنتی امرار معاش به توسعه و بسط آن بپردازند و برای ماندن و رویاندن‌درروستا ها دلگرمی بیشتری داشته باشند ؟

بایگانی شهرداری شهر کرد بنفع بدهکاران عوارض است

شهردار شهر کرد بعلت‌خوردن کنسرو فاسد مسموم شد

شهر کرد ـ در جلسات اولیه انجمن از شهرداری خواستیم‌تا اقدام به وصول عوارض معوقه نو سازی بنماید ، چرا تاکنون قدمی دراین راه برداشته‌نشده؟

درپاسخ این سئوال که‌توسط «ظریفه فروزند» رئیس انجمن شهر ،شهر کرددرجلسه‌اخیراین انجمن مطرح شد شهردار شهر کرد اظهار داشت : باتوجه به کمبود نیروی انسانی تا این لحظه نتوانسته‌ایم بطور شاید و باید اقدامی کنیم و از طرفی بایگانی شهرداری بقدری درهم وبرهم است که نمی‌توانیم رقم درست بدهی اشخاص را از آن استخراج کنیم علم غیب‌هم که نداریم تا بدانیم چه‌کسی بابت عوارض نوسازی‌چه‌مبلغی‌بدهکار است ما ترتیبی داده‌ایم به وضع افرادی که برای گرفتن سیمان به شهرداری می‌آیند رسیدگی بکنیم و اگر مقروض بودند تاپرداخت قرض، از دادن سیمان به آنان خودداری‌بکنیم.

اخذ عوارض ازاتوبوسها

رئیس انجمن گفت: نه بااین وضع کاری از پیش نخواهد رفت چه اگرمابه امید پرداخت عوارض نوسازی‌ازطرف‌متقاضیان سیمان باشیم نخواهیم توانست کلیه مطالبات شهرداری را نقد کنیم.

در اینجا شهردار با اشاره‌به وضع نامناسب اخذ عوارض گفت: برای تامین بودجه‌شهری در حال حاضر ما از مینی‌بوس های خط شهر کرد ـ اصفهان‌هر سرویس ٥ ریال عوارض می‌گیریم که آنهم صرف احداث مدارس بنفع آموزش و پرورش میشود ودر عایدات شهرداری نقش ندارد.

دراین باره پیشنهاد شدبرای تامین بیشتردرآمدازاتوبوسهای مسافری آبادان ـ تهران هم که از شهر کرد راه می‌افتند هر سرویس ۱۰ ریال عوارض گرفته شود.

اسفالت بلوار اتابکان

در اینجا یکی از اعضای انجمن خواستار شدهرچه‌زودتر ادامه بلوار اتابکان‌اسفالت‌ریزی شود.

رئیس انجمن در پاسخ این درخواست گفت : برای‌اسفالت ریزی‌این قسمت شهرداری ناچار است خانه های مسکونی‌امتداد این خیابان را تخریب کند و چون فصل سرماست و تخلیه منازل مسکونی مشکل است‌لازم است در این مورد اندکی‌صبر کرد.

بهرام عسگریان عضو انجمن در این باره گفت: ۸ سال‌است که ساکنین این خیابان برای اسفالت آن‌به‌شهرداری وانجمن شهر مراجعه می‌کنند و ٤سال است که‌صاحبان منازل‌مسکونی امتداد این خیابان در انتظار وصول قیمت خانه های خود هستند من قول میدهم اگر شهرداری این خانه هارابا‌قیمتی عادلانه خریداری کند همین‌فردا این خانه هارا تخلیه خواهند کرد.

رئیس انجمن پاسخ داد: شهرداری قیمت خانه هارا می‌پردازد اما این صاحبان خانه هستند که اعتراض دارند.

کنسرو شهرداررا مسموم کرد

در خاتمه این جلسه ازوضع آب آشامیدنی جنوب شهر ، گرانفروشی ، احتکار کالا، و عرضه اجناس فاسد انتقادشد که شهردار درتاییداین انتقادها گفت : خود من از یکی مغازه های شهر کنسرو ماهی‌خریدم‌و مسموم شدم ودوسه روزی هم بستری بودم.

دراین باره باید اضافه‌کنم که این مسائل بشدت کنترل خواهد شد و متخلفین به‌دادگاه های نظام صنفی معرفی خواهند گردید.

در خاتمه‌اسفالت ریزی‌خیابان سرتیپ هاشمی بطول ۲ کیلو متر، اسفالت ریزی امتداد‌بلوار اتابکان‌ولوله کشی‌خیابان‌فردوسی جنوبی تاپل بلند بطول صدمتر به‌تصویب رسید.

درجلسه حزب رستاخیز ملت ایران درشهر کرد :

مسئولان دستگاههای اجرائی بخواستهای کانونهای حزب توجهی نمیکنند

شهر کرد ـ جلسه‌حزب‌رستاخیز ملت‌ایران در شهر کرد باحضور مبارکی معاون‌استانداری، دکتر قدسی مشاور ، ابراهیم احسانی‌فرماندار شهر کرد، مدیران کل سازمانهای اداری و٦۰ تن از روسای کانونهای حزبی تشکیل‌شد.

در آغاز این جلسه بدنبال تشریح‌هدف هائی کانونها و فلسفه حزب ازسوی معاون استانداری، آقای «محمودآفرینش» رئیس‌کانون حزبی ومدیر کل امور اقتصادی ودارائی گفت: کانونهای حزبی بطور جداگانه هر۱٥روز یکبار تشکیل جلسه میدهند وصورتجلسات کانونها باذکر پیشنهادات و خواستهای اعضای حزب عینا به‌مرکز ارسال میشود که متاسفانه‌تاکنون پاسخی دریافت‌نداشته‌ایم.

چرا ترتیب اثر نمی دهند

وی در اینجا از مقامات مسئول‌استانداری سئوال کرد، چرا به مسائل‌مطرح شده در صورتجلسات ترتیب اثری داده نمی‌شود واگر صورتجلسات جوابی ندارد پس‌چرا بایداعضای کانونها وقت خود را در عصر رستاخیزبیهوده تلف کنند.

ترس از انتقاد

وی‌اضافه‌کرد : آنچه پیشنهاد میشود و آنچه برای رفع نواقص ارائه طریق میگرددداز سوی مسئولان امور با بی‌تفاوتی‌مواجه میگردد و شخص انتقادکننده ویاپیشنهاد دهنده طوری کوبیده میشودکه دیگرجرات حرف زدن‌نداشته باشد ،درحالیکه کانونهای حزبی مکانی برای گفتو شنودو بحث و جدل است تا نتیجه مطلوب حاصل گردد.

من تاکنون در مورد نظافت شهر،نارسائی برقودیگر مسائل سخن گفته‌ام وبه‌اطلاع‌مقامات ذیصلاح نیز رسانده شده اما متاسفانه اقدامی مثبتو اساسی صورت نگرفته است.

نمی توانم جوابگو باشم

آفرینش اضافه کرد: من‌بعنوان مسئول کانون بایستی جوابگوی نیازمندیهای مردم باشم ولی وقتی بااین بی‌تفاوتی هاروبرو میشوم نمی‌توانم باعضای کانونها کنار بیایم وآنانرا مجاب کنم.

عدم هماهنگی

در تائید سخنان آفرینش ، غفاری یکی

بقیه در صفحه ۱۸

نیازمندیهای اطلاعات

برای دادن آگهی تلفنی باشماره‌های ذیل تماس حاصل فرمائید

تلفنهای: ۳۱۱۲۳۰-۳۱۱۲۲۹

آپارتمان فروشی

آپارتمان ۲ و ٤ اطاق‌خوابه در بحارست، گاندی، پهلوی، یوسف آباد، جردن از ۶۶۰ الی یک میلیون و چهارصد هزارتومان‌فروشی ۸۳٤۵۷۰ ۸۳۲۷٤۱ آ_٤۱۷ ا_۲۵

دو دستگاه آپارتمان مهندسی ساز ۲ و ۳ اطاق خوابه در ظفر موجود است ۸٤٤۰۲۳ و ۸٤۵۷۰۱ ا_۸ آ_۵۸٤

پهلوی توانیر

آپارتمان دو اطاق خوابه مهندسی‌ساز باانباری‌پارکینگ و استخر ۶٤۰ هزار تومان ۸٤٤۰۲۳ و ۸٤۵۷۰۱ آ_٤۰۲

آپارتمان فروشی تهران‌ـ پارس

باوام بانکی ۱۵۰هزارتومان پیش‌قسط باقساط ۱۵ ساله از یک الی ۵ اطاق تلفن ۷۸۲۰۳۰ و ۷۸۰۰۶۱ آ_۲٤۷

فروش آپارتمان باقیمت مناسب اردیبهشت‌اول آسیا

چهار طبقه با زیر زمین هر طبقه ۲ اطاق خواب ۲ اطاق پذیرائی هال بزرگ سرویس کامل دکور کاغذ دیواری مرغوب ۱۰۰ متر زیر بنا با هوفاژ روشن طبقه زیر زمین باحیاط ۲۸۰ هزار تومان طبقه های دیگر آن هر کدام ۳۷۰ هزار تومان فروشی تلفن ۸٤۷۲۸۱ ا_۵ آ_٤۷۹

زعفرانیه

۳دستگاه آپارتمان سوپرلوکس هریک بمساحت ۳۰۰ متر با جوب کاری استیل در بلندترین و خوش منظرترین نقطه تهران زعفرانیه بفروش میرسد ۶۶۱٤ بعدازظهر تلفن ۲۷۶۹۵۳ ا_۳ آ_۲۲۹

نقدواقساط

آپارتمان های فروشی برای دفتر کار تلفن ۳۰۳۱۳۵

زعفرانیه آصف

۳ دستگاه آپارتمان شخصی ساز واقع در خیابان ۲۱متری ساسان که دارای ۳ اطاق خواب هال و سالن پذیرائی آشپزخانه حمام شوفاژ روشن آب و برق و فیش تلفن‌پارکینگ سر پوشیده و سرویس کامل فروشی تلفن ۲۷۳۹۵۹ ا_۳ آ_۲۵۸

تهیه مسکن موریس

باکادر مجهز و امکانات‌وسیع بهترین مشاورشما درامرخرید فروش و اجاره تجربه فراوان ماتضمین کننده منافع شماست تلفن ۶۲۳۷٤۶ و ۶۲۷۳۹٤ ـ ۶۲۷۳۱ ا_۱۲ آ_۶۲۰

آپارتمانهای۲ و ۳ اطاق‌خوابه بین جردن و پهلوی در یک بلوک ٤ طبقه باتمام تجهیزات از ۸۵۰ الی ۱۲۰۰۰۰۰ تومان وزراء نبش یازدهم ساختمان ۱۳۸ طبقه سوم دریچه تلفن ۶۲۵۲۰۱ و ۶۲۳۵۱۱ و ۶۲٤۶۱۳ و ۶۲۲۹۵٤ ا_۱۲ آ_۵۵۵

آپارتمان

۳ و ٤ و ۵ اطاقه باقیمت‌مناسب نقد و اقساط تلفن ۷۹٤۶۵٤ آ_٤٤۶

شمال شهر

آپارتمانهای۲ و ۳ و ٤ اطاق آماده فروش ۸۵۳۷۲۶ و ۸٤۷۹۸۲ آ_۷۵۵

اگازیون

آپارتمان استثنائی

دو دستگاه آپارتمان سوپر لوکس در یک ساختمان ٤ طبقه شخصی ساز با ۶٤۰متر زمین وهر طبقه ۳۷۰ متر زیر بنا شامل فن‌کوئیل تلفن‌مستقل ۵ اطاق خواب ۲ حمام کامل سالن های بسیار بزرگ که با مدرن ترین لوازم کشور های اروپائی و آمریکائی و ژاپن ساخته شده بفروش می‌رسد مراجعه از ساعت ۹ صبح الی ۶ بعد از ظهر خیابان وزراء کوچه نهم پلاک ۳۲ دفتر ساختمان تلفن ۶۲۸۷۲۵ فرجیان. ا_۲ آ_٤۸٤

یکباب آپارتمان سه اطاق خوابه با فن‌کوئل حدود میدان ونک فروشی تلفن ۸٤٤۰۲۳ و ۸٤۵۷۰۱ ا_۸ آ_۲٤۳

آپارتمان استثنائی

خیابان آریامهر طاق بستان نبش پیروزه برای دفتر و سکونت همکف بادرب مجزا متراژ ۱۰۰ متر دو خوابکلیه لوازم قیمت ۵۲۰ هزار تومان بازدید جمعه ۳ر۱۰ صبح تا بعد ازظهر تلفن ۲۳۹۰۰۹شب هاو ۲۳۶۱٤۳ آ_۶۰۹

چند دستگاه آپارتمان

۱و۲و۳ اطاق خوابه حوالی داودیه و خواجه عبدالله انصاری با قیمت های مناسب فروشی ۲۲۸۹۷۱ ا_۱۳ آ_۶۱۱

پهلوی خیابان نیلو آپارتمان سه‌اطاق خوابه سرویس کامل فروشی ۸۵۸۶۷۸ آ_۳۰۰

در بهترین نقطه تخت جمشید

آپارتمان فروشی ۷۰۰ هزار تومان ۲۳۶۳۶۲ و ۲۳۰٤۲۰ آ_۲۰۹۱۳

عباس آباد

یکدستگاه آپارتمان فروشی ۸۵۳۸۰۷ ۱ـ۳

اگازیون

۳ طبقه آپارتمان هر طبقه ۵ اطاق و هال با زیر زمین و دو شماره تلفن هر خیابان بهبودی یکیا فروشی قیمت دو میلیون و چهار صدهزار تومان تلفن ۶۵۲۰۲۷ و ۶۶۵۰۵۲ ا_۳ آ_۶۰۵

ارزانتر بخرید

تعداد زیادی آپارتمان از ٤۵۰ تا ۹۰۰ هزارتومان در مناطق عباس‌آباد، وزراء، پهلوی و سایر نواحی برای شماگلچین کرده‌ایم.

۸۵۱٤۸۸ ـ ۸۵۰٤٤۷ ـ ۸٤٤۹۶۶ عباس آباد چهار راه فرح جنب باجه تلفن آژانس ۸۵۰ ا_۶ آ_۲٤۱

آپارتمان یک اطاقه با حمام، تلفن ، مستقل بهجت آبادیه قیمت مناسب تلفن ۶۸۶۹۳۱ آ_۱۶۳۱۳

آپارتمان قسطی

تهران‌پارس فقط با ۱۸۵ هزار تومان پیش قسط تلفن ۷۸۱۹۱۸

فقط ۵ دستگاه آپارتمان واقع در جردن بلوارصباهریک ۲ اطاق خواب با سرویس مجهز پارکینگ مسقف شخصی ساز باوامبانکی‌برای فروش‌موجود تلفنهای ۶۲۲۰۶۵ و ۶۲۰۱۰۷ آ_۳۲۰

طبقه دوم از آپارتمان ٤طبقه واقع در یوسف آباد سی پنجم» باوسایل کامل بفروش میرسد صبحها ۸ تا ۲ تلفن ۸۳۷۶۹۲، بعد از ظهر هااز ساعت ۳ تا۷ تلفن۶۲۱۶۲۲

آپارتمان فروشی در منطقه تجارتی

یك دستگاه آپارتمان در منطقه تجارتی ضلع‌غربی میدان هفت‌حوض نارمك با شوفاژ ـ كولر و پاركینگ مناسب جهت دفاتر كار و شركت‌ها و همچنین محل سكونت با حق استفاده اختصاصی از پشت‌بام به مساحت ۹۱٫۳۸ مترمربع بفروش میرسد تلفن ۷۹۰۶۳۹ از ۸ صبح تا ۸ شب

چند دستگاه آپارتمان

در نارمک و تهران پارس به فروش میرسد ۷۹۰۳۵۳ و ۷۹۵۰۶۵ ا_۲٤ آ_٤۷۸

توجه فرمائید

آپارتمان های ٤ و ۵ اطاقی حداکثردرهر طبقه یک یا دو آپارتمان‌با پارکینگ اختصاصی وحیاطمشاعی وشوفاژ روشن وآسانسور و موکت و کاغذ دیواری به قیمت های ٤۱۰ و٤۳۰ و ٤٤۰ و ٤۷۰ و ٤۹۰ و ۵۹۰ هزار تومان به فروش میرسد تلفن ۷۹۵۷۷۱ و ۷۹۱۵۵٤ ا_۵ آ_۵۰٤

خانه‌فروشی

خانه فروشی

شمالی یک طبقه بمساحت ۱۵۰ متر سه اطاق ،هال، حمام، کولر، فیش تلفن با سرویس کامل با امکان افزودن طبقات ۷۵۰ هزار تومان- خیابان تاج نرسیده به برق آلستوم - خیابان سپهر- خیابان پنجم- ۷۲ ا_٤ آ_۱۶۱۹۳

فوزیه امامیه یکطبقه ساختمان ۲۵۰۰ تومان تلفن ۶۶۰۳۹۷

یکدستگاه ساختمان ویلائی به مساحت ۳۰۰ متر و ۲۰۰ متر زیر بنا با تمام وسائل مدرن یک طبقه و نیم واقع درحسین آباد لویزان بفروش میرسد تلفن ۲٤۱۹۶۵ ا_۲ آ_۲٤۵

خانه فروشی بمساحت ۱۰۰ متر خیابان قصر مدت تلفن ۹۶۳۸۲۵

خانه فروشی گوهر دشت بمساحت ۲۶۵ متر مبله تلفن ۹۶۳۸۲۵ ا_٤ آ_۳۰۳۱۸

منزل‌شخصی ساز مدرن‌کورش کبیر جنب ظفر کوچه حجم پلاک ۱ـ۱ مساحت ۲۱٤ متر ٤۵۰ متر زیر بنا سه طبقه هر طبقه دارای سه اطاق خواب وسرویس کامل با تلفن و شوفاژ روشن قیمت نقدی ۲٫۳۰۰۰۰۰ تومان از ساعت ۹الی ۸ بعد ازظهر تلفن ۲۲۸۰٤٤ تماس بگیرید. ا_۳

تهران پارس خانه مستقل ۳۰۰ متر با شوفاژ روشن سالن پذیرائی نهار خوری ٤ اطاق خواب و ۲ زیر زمین مسکونی باشوفاژ ، لوکس، نو ساز ماهانه ۷۰۰۰ تومان تلفن ۸٤۱۳۶۱ ا_۲ آ_۲۹۳

یکدستگاه ساختمان ۲ طبقه مستقل هر طبقه دارای ۵اطاق هال‌آشپزخانه مجهزبسرویس کامل شوفاژ روشن ۵۰۰ متر مربع زیر بنا واقع در خیابان بهبودی نرسیده به تاج اجاره بامفروش‌میرسدتلفن ۲۲۵۳۶۵ ا_۲ آ_۳۰۵

دو باب خانه ویلائی یکطبقه در دروس فروشی ۲۶۶۱٤۳ آ_۳۹۰ ا_۲

آپزنهاورجنب دانشگاه آریامهر ۲۵ شهریور کوچه سعیدپلاک ۹ خانه‌ای دو طبقه ٤۹۰هزار تومان جلبی ا_۳ آ_۳۲۲

خانه ۲ طبقه در میدان ۵۷ نارمک شمالی ماشین رو باتلفن مساحت حدود ۱۰۶ متر بیواسطه ۶۵۰ هزار تومان ۷۹۳۸۳۲ ا_۲ آ_۳۱۳

قابل توجه تجار بازار و خیابان ناصرخسرو

خانه قدیمی بمساحت ۲۶۰ متر واقع درانتهای باب همایون جنب مسجد بر خیابان صور اسرافیل دارای ۱۲ اطاق و زیر زمین قابل استفاده جهت انبار و ساختمان باتراکم ۳۳۰ درصد قیمت ۹۵۰ هزار تومان تلفن ۶۶۰۵۱۰ و ۶۶۰٤۲۹ ا_۳ آ_٤۱٤

خانه ۱۳۰ متری با ۵ اطاق سرویس‌کامل‌در نارمک‌بیو اسطه ۲۶۶۱۰۹ ا_۳ آ_۲۰٤

خانه۳طبقه بمساحت ۱۵۱٫۵ متر ۷اطاق ۲ سرویس حمام بزرگ‌گرم آشپزخانه و انباری حدود ۲۸۰ متر زیر بنانفرح آباد نزدیک میدان ژاله شخصی ٤ ساله تلفن کولر ۸۵۰ هزار تومان۳۳۵۲۳۷ ا_۲ آ_٤۰۹

خانه‌ای در نارمک ۲٤۵ متری ۲۰۰ متر زیر بنا یک میلیون وپنجاه هزار تومان ۷۳۹۹۳۵ آ_۶۰۸ ا_۳

خانه کلنگی بر خیابان ثریا ۲۲۵ مترمربع مساحت فروشی ۸۲۸۶۷۳ ا_۲ آ_۵۵۹

خانه فروشی

۲ طبقه دارای ۱۷٤ متر مساحت۶اطاق با ۲ هال و ۲دستگاه سرویس کامل‌تلفن مستقل کولر پارکینگ واقع در خیابان آیزنهاور جنب دانشگاه آریامهر کوی‌پرویز پلاک ۳۹ بدون واسطه به فروش‌میرسد تلفن ۹۷۲۰٤۸ ا_۳

خانه و زمین فروشی ۳٤٤۳۶۵

اگازیون

ساختمان ۳ طبقه مستقل در هر طبقه فقط یک آپارتمان در مرکز تجارتی ۷ حوض با دو تلفن مشغول بکار و یک تلفن آماده بمبلغ یک میلیون وششصد هزار تومان تفکیک شده و هر طبقه دارای سند مستقل بفروش میرسد تلفن های ۷۹۵۷۷۱ و ۷۹۱۵۵٤ ا_۵ آ_۵۰۳

وپلافروشی

ویلای فروشی

در خیابان پالیزی عباس آباد شخصی ساز با ٤ اطاق‌خواب تهویه مطبوع‌و استخر بملت مسافرت فوری فروشی تلفن ۶۲۵۲۰۱ و ۶۲۳۵۱۱ و ۶۲۲۹۵٤ ا_۵ آ_۵۳۱

ویلا فرمانیه عصرها ۹۳۱۰۷٤ ا_۳ آ_۳۲۷

اگازیون منزل‌ویلائی یکدستگاه منزل ویلائی سه طبقه دارای ۱۱۳اطاق خواب سالن پذیرائی بسیار بزرگ با کچ‌بری و آینه کاری شوفاژ ـ کولر- تلفن و سرویس کامل در زمینی‌بمساحت ۱۰۰۰متروزیربنا۱۶۰۰ مترو استخر کوچك بین پهلوی و جردن کمی بالا تر از باغ‌وحش بلوار حافظ شیرازی بفروش میرسد تلفن ۳۱۱۲۲۵ـ ۳۱۱۲۲٤ قیمت۵میلیون و ۸۰۰ هزار تومان

اوشان

خرید و فروش زمین باغ‌ویلا ۲۶۵۰۳۶ ا_۱۶ آ_۲٤۰

اکازیون فروش فوری ملاردویلا منطقه شمالی قطعه زمین۱۵۰۰ متری مقطوع‌متری ۶۵ تومان فروشی تلفن ۸۲۵۸۱۶ ا_۲ آ_۳۱۹

ویلا و مستقلات

از۲میلیون تومان بیالاموجود است ۸۵۳۷۳۶ و ۸٤۷۹۸۲ ا_۱

ویلا فروشی درزعفرانیه

خانه ویلائی بمساحت ۱۰۰۰ متر مربع ، دو طبقه کامل وزیر زمین اطاق مستخدم با سرویس کامل، تراس،پارکینگ شوفاژ کولر و تلفن باباغ زیبا واستخر با دستگاه تصفیه بدون واسطه بمبلغ ۳٫۹۰۰٫۰۰۰ تومان فروخته میشود .

نشانی : بلوارپهلوی (میرداماد) روبروی پمپ بنزین کوی هشتم نبش اولین کوچه ، علاقمندان میتوانند همه روزمستقیما به‌ساختمان مراجعه فرمایند .

طبقه همکف دروس عصر ها ۹۳۱۰۷٤ ا_۳ آ_۳۳۶

اکازیون

خانه کلنگی ۳۰۰ متری مناسب برای آپارتمانسازی واقع در شاهرضا بین‌چهار راه پهلوی وکالج برای فروش‌یامعاوضه باساختمان دو طبقه مستقل‌در شمال شهر ۶۶٤۲۶۵ آ_۳۲۵

خانه‌ای شمالی برخیابان معلم بمساحت ۱۵۵ متر ۳ مغازه و سه اطاق و سرویس‌کامل با دوفیش تلفن مقطوع ۶۲۵ هزار تومان ۵۲۵۷۷۳

خیابان شاه‌اسکندری خانه‌ای بمساحت ۲۵۰ متر دارای ساختمان قدیمی‌ساز ۲۵ × ۱۰ دو طبقه‌تونیم با آب و برق و تلفن بدون واسطه مقطوع یك‌میلیونو ۷۰۰ هزار تومان فروشی‌تلفن ۹۲۰۵۰۶

منزلی حدود ٤۷۰ مترمربع ٤ طبقه واقع در خیابان پهلوی روبروی پارک شاهنشاهی بلوار نادر پلاک ٤۸ شامل ۳ آپارتمان مستقل و پارکینگ استخر و سایر تجهیزات‌مالی مناسب برای کلینیک ـ دفاتر تجاری و مهندسی و سکونت میباشد بفروش‌میرسد مراجعه ۳تا۶ بعد ازظهر هر روز تلفن ۲۲۳۸۹۱ آ_۳۱۸ ا_۲

خانه‌ای به مساحت ۹۰ متر مربع واقع در خیابان امیریه- البرز دارای سه اطاق - دو زیرزمین بافیش تلفن- کولر- آبگرمکن بدون واسطه ٤۰۰ هزار تومان تلفن ۶۶۲۹۰۱ ا_۳ آ_۲۰۴

خانه جنوبی دو طبقه ونیم ٤۰۰ متر زیر بنا ۳۲۶ متر زمین‌حدود خیابان خورشید بفروش‌میرسد تلفن۷۵۸۷٤۳ آ_٤۱۱

خیابان شمالی در نارمک بر فرجام شرقی پلاک ۱۶۸ مساحت ۵۰۰متر بنا ۱۳۰ با سرویس کامل آب و برق تلفن یک میلیون و پانصد هزار تومان تلفن ۷۹۶۷۰ آ_٤۱۰

خانه‌سه طبقه‌جنوبی ۲۲۰متر و ۱۶۵ مترزیر بنا هر طبقه مستقل دواطاق خوابه هال وسالن در قلهک فروشی ۲۶۶۸۸۷ آ_٤۰۶

فوری‌درمقابل‌اتومبیل،تلفن، چک کارمندی،ساختمان ویا مازاد ساختمان تقدیم میکنیم.

۶۴۱۷۷۳

شاهرضا نرسیده به‌چهارراه پهلوی اول خیابان رازی ساختمان‌نیکخو امطبقه‌چهارم پلاک ۲۵

پول

در مقابل ملك واتومبیل چك كارمندی موجود

۷۶۳۸۴۰ ۷۵۹۶۶۹

پول

در مقابل چك كارمندی و معتبر

۶۲۶۷۰۸

یوسف آباد بالا خیابان محمد رضاشاه پلاک ۱۳۰ طبقه پنجم شماره ۱۷ آ_۳۹۸

وام بهر طریق

تلفن ۹۳۱۷۳۱ـ۹۳۱۷۲۱

خانه پول فرح شمالی ۸٤۸۳۸۸

پول فوری با سود بانکی مقابل خانه ،مستغلات ۹۲۸٤۶۵

پول راکد شما را با انتقال مبیع هزاری ۵۰ تومان سود میدهیم ۷۵۶۴۲٤ و ۷۵۷۰۳۵

وام در مقابل ملك فوری بابهره‌ارزان ۸۳۳۷۷۵ ا_۱

مورد نیاز

پول روی ملك ارزنده‌نیازمندیم تلفن ۷۶۳۸٤۰

پول شرطی مقابل خانه مستغلات فوری‌نیازمندیم ۹۲۰۸۲۹

پول راکد شما

هزاری ۵۰ تومان سود میدهیم ۷۶۳۸٤۰

پول شرطی در مقابل خانه ارزنده مورد نیاز است ۷۵۷۰۳۵ و ۷۵۶۴۲٤

پول در مقابل مبیع ارزنده نیازمندیم تلفن ۸۳۹۷٤۰

پول در مقابل ملك موردنیاز است ۸۲۵۲۶۳ و ۸۲۹۵۲۷ آ_۲۵۸۸۵

قبوض

قبوض فرش و جواهر بانک کارگشائی شمارا خریداریم و هم به مازاد ارزیابی آنوام میدهیم ۶٤۵۰۱۶۸ و ۶٤۳۴۹۹

خرید قرضه‌دولتی‌قبوض مرحله سوم شهریورداری ۶٤۵۹۵۷

نیاز خرید

ویلا یا آپارتمان

۱ـ آپارتمان طبقه اول با حیاط ۳ تا٤ اطاق خوابقیمت تایک میلیون تومان

۲ـ ویلا بمساحت حداکثر ۵۰۰ متر با ۳ تا ٤اطاق‌خواب باسالن و پذیرائی بزرگقیمت حداکثر ۲ میلیون تومان در منطقه ذکر شده زیر فوری نیازمندیم.

صاحبقرانیه ـ دروس ـ قیطریه ـ کامرانیه ـ دزاشیب- الهیه ـ محمودیه ـ و سایر نقاط شمال شهر از جردن به‌بالا .

تلفن ۳۱۱۲۲۹ از ۸ر۵ صبح الی ٤ بعد ازظهر

تهیه مسکن موریس

آپارتمان از ۱ تا ۵ اطاق‌خوابه جهت اجاره‌و خرید آپارتمان ویلا مسکونی در بهترین نقاط شمال شهر

تجربه فراوان ماتضمین کننده منافع شماست

تلفن ۶۲۳۷٤۶ و ۶۲۷۳۹٤ ـ ۶۲۷۳۱

یک خانه یاآپارتمان جهت دفترکار در محدود بهار ، سمراه تخت جمشید ، جاده قدیم وعشرت آباد نیازمندیم ۷۵۷۳۵۷ ۱ـ۱

فوری برای اجاره نیازمندیم ۲دستگاه آپارتمان برای سکونت۱و۲ اطاق خوابهاز تخت جمشید بیالا نیازمندیم تلفن ۶۵۵۶۱۵ آ_٤۱۳

نیاز خارجیان

سازمان خارجی به چندین دستگاه آپارتمان ، ویلا مبله یاغیر مبله از شاهرضا تا شمیرانات احتیاج دارد تلفن ۸۲۷۹۰۱ و ۸۳۸۱۰۶ آ_۶۲۳

نیاز اجاره

یک‌اطاق‌کوچک دریک محیط ساکت‌در حوالی بهارستان- امیریه- نواب جهت جوان کارمند مورد نیاز است تلفن ۳۰۳۷۰۲ آ_۳۹۱

فقط بایک تلفن

آپارتمان و منزل

شمارا فورا اجاره میدهیم ۸٤٤۹۶۶ ـ۸۵۵٤٤۷ ا_۵ آ_۳۱۲

۱۵۰ آمریکائی

به تعدادی‌آپارتمان و ویلادر شمال‌شهر مخصوصا اطراف پهلوی و جردن و داودیه احتیاج فوری دارند.

تلفن ۶۸۷۸۱۲ آ_۵۱۲

نیازاجاره

جهت سکونت روسای چند شرکت خارجی و کارمندان آنهابه تعدادی ویلا و آپارتمان در شمال شهر نیازمندیم تلفن ۸۵۶۱۶۳ و ۸۵۶۱۷٤ ا_۱

موردنیازبرای‌خرید

زمین‌خریداریم ۹۲۲۷۳۹

خریدار همه نوع ملک و مستغلات تلفن ۹۷۹٤۰٤ آ_۱۱۹۳

اراضی صنعتی جاده‌های کرج خریدار و فروشنده‌ایم ۹۵۹۷۵۵ آ_۹۲۲

زمین صنعتی کارخانه و انبار خریدار و فروشنده‌ایم ۹۳۹۱۶٤

زمین‌جوادیه‌حکیمیه خاك سفیدخریداریم۷۸۰٤۶۵

معاملات‌پول

پول شرطی در مقابل چك كارمندی و ملك تلفن ۸۳۹۷٤۰

پول شرطی وجود ۶۸٤۵۲۵

اجاره‌داده‌میشود

اطاقی در منطقه نارمك جهت‌یك‌دوشیزه یابانوی کارمند اجاره داده‌میشود از ساعت ۹ تا ۱۰ صبح تلفن ۳۱۲٤۱۳

سکونت

از ٤ هزار تومان ببالا

دفترکار

از۲ تا ۱۰۰ اتاق مناطق‌تجاری ۸٤٤۹۶۶ و ۸۵۵٤٤۷ و ۸۵۱٤۸۸ عباس آباد چهار راه فرح جنب باجه تلفن‌آژانس ۸۵۰ ا_۵ آ_۲۳۵

خانه‌ای شمالی ۲ اطاقه‌مستقل باسرویس کامل‌زیرزمین بزرگ تلفن حیاط ماشین رو اجاره داده میشود تلفن۷۹٤۰۸۱ آ_۲۸۷۸۳

اجاره‌فوری

از ۲ الی ۶۰ اطاقه جهت سکونت و محل گار ۸۲۵٤۱۲ و۸۳۴٤۳۸ آ_٤۲۳

تهیه مسکن دریچه

باکادر مجهز و سرویس‌مجانی مناسبترین محلهای مسکونی‌و تجاری را جهت سکونت و دفتر کار دراختیار شما مشتریان‌عزیز قرار میدهد وزراء نبش‌یازدهم ساختمان ۱۳۸ طبقه سوم دریچه تلفن ۶۲۵۲۰۱ و ۶۲۳۵۱۱ و ۶۲۴۶۱۳ و ۶۲۲۹۵٤ ا_۱۲ آ_۵۵۶

خردمند شمالی کوچه کیانی پلاك ۶ آپارتمان طبقه دوم مبله با وسایل زندگی بخارجی اجاره داده میشود تلفن ۸۲۱۱۹۹

آپارتمان ۲ اطاق خوابه و سالن و سرویس کامل در نارمك با ۵۰ هزار تومان پیش اجاره داده میشود ۷۹٤۱۷۰

چندین دستگاه از آپارتمان های آ .اس.پ ۲ و ۳ و ٤اطاق خوابه از ۹ هزار تومان ببالاآماده اجاره میباشد ۶۶۵۷۲۷ـ ۶۴۶۶۸۵

اجاره منزل برای یک زن و شوهر متاهل بدون بچه‌حداقل یک اطاق خوابه‌تلفن ۹۶۲۹۷٤ ازساعت ۳ ببعد ا_۲ آ_۲۷۵

تهران پارس ویلای سه اطاق خوابه مجهز باتلفن اجاره داده میشود تلفن ۲۷۰۸٤۶

اجاره

یکدستگاه آپارتمان طبقه دوم نوساز با ۲ اطاق خواب شوفاژ ولوازم‌بین گیشا و پارك‌وی خیابان بلوچستان کوی نهم شماره۱۱ اشخاص‌متاهل مراجعه نمایند .

آپارتمان ۲ اطاق خوابه مجهز بسیار لوکس بامبلمان وبدون مبلمان اجاره داده می شود خیابان پهلوی ـ دولتشاه(باغ وحش) تلفن ۹۷۵۳۷۶ ـ ۲۲۵۳۶۵ ا_۲ آ_۳۰٤

منزلی طبقه اول با دو اطاق خواب وحیاط حوالی ۲۵ شهریور اجاره داده می شود تلفن ۸۲۶۶۵۱ ا_۲ آ_٤۰۰

موردنیاز اجاره

نیازمندیهای بین‌المللی سیمون جهت ایرانی تعداد ۱۰۰۰ دستگاه آپارتمان برای محل‌کار وسکونت از ۳۰۰۰ تومان‌ببالا در نقاط شاهرضا تانیاوران‌و از تهران پارس تا گیشا و عباس آباد بویژه شمیرانات نیازدارد تلفن های ۸٤۹٤۶۹ و ۸۵۸۰۹۸ ا_۲۲ آ_۶۱۳

ویلا و آپارتمان درشمال شهر برای کارمندان عالیرتبه شرکت خارجی فوری‌نیازمندیم۲۲۲۶۳۰ و ۲۲۷۵۱۱

جهت سکونت روسای چندشرکت خارجی به تعدادی‌ویلاوطبقه‌همکف با استخر برای اجاره فوری‌نیازمندیم۸٤۸٤۲٤ و ۸۵۳۸۵۳

تعدادی ویلا و آپارتمان برای خارجیان شرکت احتیاج است تلفن ۲۹۲۹۸۲

سرقفلی

در سید حندان

تعدادی مغازه و اگذاری ۲۳۶۲۶۲

کارخانه فروشی

بعد از سه راه تهران پارس کارخانه‌ای بمساحت ۲۷۰ متر و ۲۳۰ متر سالن و دفتر با سرویس طبقه دوم سه‌اطاق بابرق سه‌فاز ۵۰ آمپر، تلفن ، آب انبار با پروانه اقتصاد و پروانه جوشکاری ومقداری وسایل بفروش میرسد تلفن ۷۸۰۲۹٤ آ_۲٤

خیابان قصرالدشت‌بین هاشمی وبوستان سعدی تهومخانه فراهانی دو دهنه با جوازآب وبرق و تلفن بفروش میرسد ۹۵۳٤۸۶ ا_۳ آ_۳۶۷

یکباب مغازه بمساحت ٦٤ متر باسند مالکیت با تلفن و برق سه فاز پر خیابان‌سیمتری نارمک بالاترازتلفنخانه فروشی ۷۹۳۹٤٤ آ_۲۶۶

آژانس توریستی و مسافری واکذار میشود ۳٤٤۸۵۰

دو دهنه مغازه

بمساحت ۶۰ متر با تلفن و مکوراسیون‌چهار راه‌سیروس اول بولوارجمهری نو بیواسطه فروشی تلفن ۳۵۱۱۲۷ و ۳۱٤۳۸۰ و ۳۹۱۶۸۲ آ_۵۲۱

سه دهنه مغازه۲نبش شاهرضا اول روزولت باتلفن برق و جوازواگذارمیشود ۵۲۰۷۵۹ ا_۲ آ_۳۲٤

تعمیرگاه‌اتومبیل در خیابان ری

بمساحت ۱۰۰۰ متر مربع با ۵باب‌مغازه در جلو با جواز کار و کلیه لوازم تعمیرگاه ، تلفن، آب و برق سه فاز صنعتی ملکو سرقفلی(تخلیه شده)یک جا بفروش میرسد. طالبین باتلفن ۶۶۶۶۵۸ و ۶٤٤۰۹۰ وفائی‌تماس بگیرند. دسته چک از شماره ۴۹۲۱۹۳ تا ۴۹۲۲۰۰ بانک پارس شعبه باغ جنت بنام مرتضی فرقانی بشماره حساب۳۲۶۶۳مفقود گردیده ازدرجه اعتبار ساقط است. ۱۶۳۹۲۲

یک انبار دارای ۳۰۰ تا ۷۰۰ مترمربع سالن سر پوشیده کامیون رو ودر صورت‌امکان از ۵۰۰ تا ۱۰۰۰ متر مربع قسمت سرباز مورد نیاز است دارندگان لطفا با تلفن های ۹۲۹۹۲۱ و ۹۳۲۹۳۲ تماس بگیرند. ا_۳

اکازیون

زمین‌در مهر شهر بمساحت ۱۰۰۰ متردر فاز یک متر مربعی ۲۸۰ تومان بفروش می رسد تلفن ۹۵۰۹۲۶ آ_٤۰۱

یکباب مغازه واقع‌در خیابان ارباب جمشید و اگذار می شود ۳۶۳۲۶۲ ا_۳ آ_۲۷۷

رستوران دانسینك بر- جاده پهلوی شمیران فروشی تلفن ۲۹۰۵۵۷

دفتری در بهترین نقطه تجارتی‌خیابان فردوسی‌طبقه دوم باجواز و کسب چاپ نقشه و پلی کپی و تزئینات کامل واگذار یاشریک ۳۰۵۱۸۹ آ_۳۷۹

قابل توجه بانکها و فروشگاه های بزرك و فرش فروشان بزرك و شركت ها

مغازه‌ای خیلی وسیع در ۳ر۵ طبقه ۲ نبش‌دارای ۶ دهنه بزرك حدود مساحت ٤۸۰ الی ۵۰۰ متر دارای دو برق آب و تلفن با اجاره بهای خیلی كم واقع‌دربهترین نقطه خیابان فردوسی شمالی سرقفلی آن واگذار میشود طالبین‌با تلفن ۹۳۵۹۱۱ تماس حاصل نمایند .

فروش باسرقفلی

یکباب مغازه بمساحت ۱۰۸ متر با زیر زمینی بمساحت ۱۲۸ متر واقع در فلکه هفت حوض نارمک یکجا بفروش‌می رسد از ساعت ۸ تا۱۲ صبح ۵۲۱۶۲۵ بعد از ظهر ها از ساعت ٤ تا۸ تلفن ۷۹۶۸۵۳ ا_۵ آ_٤۴۷

زمین ساختمانی خانه کلنگی شمال شهر فروشی ۸۳۸۸۳۳

اکازیون

۵ قطعه زمین

۱۰۰۰ متری‌و ۸۰۰متری با تراکم کم واقع در الهیه شمیران

انتهای مریم بدون‌واسطه بفروش میرسد عصرها تلفن ۹۲۸۸۲۲

۳۰۰۰ متر زمین در مالیترین نقطه رودهن ۳۵۳٤۸۸ و ۳۵۰۲۷۱ ا_۲٤ آ_۵۰۳

نیاوران خیابان اعلم ۸٤۰متر زمین شمالی متری۲۶۰۰تومان تلفن ۸٤۵۵٤٤ ا_۳ آ_۵۲۹

زمینی بمساحت ۱۲۶۵ متر مربع (۵۵×۲۳) با پروانه ساختمانی در خیابان دولت سه راه نشاط کوی بهرام قطعه دوم از قرار متر مربعی ۱۵۰۰ تومان فوری بفروش میرسد طالبین به‌تلفن ۳۵۱۷۷۶ مراجعه فرمایند.

کرج

زمین بقطعات کوچک تفکیک نشده با آب لولکشی داشم و برق خیابان بندی شده با سند مالکیت بین کرج و ملارد مناسب جهت ویلا سازی و سکونت با شرایط سهل بفروش میرسد.

۳۱۱۸۳۶

زمین

آماده ساختمان در کرج - پشت درمانگاه مهرشهر تفکیك شده بقطعات ۸۰۰ تا ۱۲۰۰ متری نقد و اقساط فروشی

۶۶۹۵۵۱

زمین فروشی

زمین بلوار واصریه نقد و اقساط تلفن ۳٤۵۶۵۳ ا_۲۶

زمین فروشنده‌ایم ۹۲۲۷۳۹

جردن قطعه زمینی بمساحت ۶۰۰ متر دونبش بیواسطه متری۳۵۰۰ تومان بفروش می رسدتلفن ۶۲۹۶۵۲ و ۶۲۵۶۷۳ آ_۳۲۳

قابل توجه بانکها و فروشگاه های بزرك و فرش فروشان بزرك و شركت ها

مغازه‌ای خیلی وسیع در ۳ر۵ طبقه ۲ نبش‌دارای ۶ دهنه بزرك حدود مساحت ٤۸۰ الی ۵۰۰ متر دارای دو برق آب و تلفن با اجاره بهای خیلی كم واقع‌دربهترین نقطه خیابان فردوسی شمالی سرقفلی آن واگذار میشود طالبین‌با تلفن ۹۳۵۹۱۱ تماس حاصل نمایند .

نیازمندیها و اطلاعات

برای دادن آگهی تلفنی با شماره‌های ذیل تماس حاصل فرمائید

تلفنهای: ۳۰۳۷۰۲-۳۱۱۲۱۹-۳۱۱۲۲۵-۳۱۱۲۲۴

معاملات تلفن

خرید و فروش تلفن
۸٤٦٥٦٥

تلفن ٦۳ و ٦۸ خریداریم
٦٦۳۱٤۱
۱ـ۲٦ آ_۱۲۰۳

خرید و فروش تلفن
۸٥۳۰۳۱

فروش تلفن ٦٦٥۷٥۷

خریدار تلفن ٦٦۷۱۷۲

خرید و فروش تلفن
۲۲۲۸۸۸

خرید و فروش تلفن
٦٦۲٦٦۲

خرید و فروش تلفن
۸۲۸۹۱٤_۱٥

استخدام

بتعدادی کارگر سیمکش ساختمان نیازمندیم تلفن ۷۳۲۳۸۰ تا ٥ بعدازظهر

آسیاگاز
راننده پایه دوشخصی باسابقه جهت پخش گاز استخدام مینماید تلفنهای ۹۳٦٦۰۰ و ۹۳٦۸۰۰
۱ـ۲

پرستار بچه
۲٤ساعته موردنیاز است تلفن ٦٥۸۰۰۷
آ_٤۱٥

بتعدادی کارگرساده نیازمندیم دانش آموزان شبانه نیز پذیرفته می شوند تلفن ۸۹٦٤۲۷
۱ـ۲

بیکنفر منشی که بتواند تایپ فارسی انجام دهد باحقوق مکفی برای تمام روز نیازمندیم داوطلبان باتلفن ۷٦۰٦٥۷
آ_٤٦۱

شرکت پرژام برای کارگاه ساختمانی خود بافراد زیر نیاز دارد
۱ـ مکانیک ماشین آلات سنگین ساختمانی.
۲ـ برقکار ماشین آلات ساختمانی (باطریساز)
۳ـ متخصص بچیک پلنت (مرکز بتون ثابت).
٤ـ آشپز.
متقاضیان به آدرس نیاوران خیابان اقدسیه اول جاده لشگرگ‌بادگان اقدسیه‌شرکت ساختمانی‌پرژام‌مراجعه‌نمایند.
۱ـ۲ آ_٤۰۲

دوشیزه‌یا بانوئی برای‌امور سکرتری نیمه وقت مورد نیاز است تلفن ۳۱۱٥۰۰
۱ـ۲ آ_۳۸۷

بیک بانو یا آقای تمام وقت برای کارهای دفتری نیازمندیم از ساعت ٤ بعد از ظهر ۸٥٥٥۹۷
آ_۳٥۳

فقط ۱۸ نفر
پس از یکدوره‌کوتاه آموزش رادیوتلویزیون ـ نقشه‌کشی ـ فارسی و لاتین مجانا برای کار برق فشار قوی و ماشین نویسی معرفی می شوند تلفن ٦٤۹٤۹٤

استخدام منشی
دوشیزه یا بانومسلط به ماشین نویسی و منشیگری تمام وقت استخدام میشود تلفن ۸٥۷۸٦۸

سکرتر تمام وقت آشنا به ماشین نویسی‌فارسی نیازمندیم تلفن٥ ۷٦٤٦٤٥ ۷٦۳٦٤٦

راننده پایه دوم‌شخصی یا دو همگانی با سابقه و ضامن معتبر که‌بتواند بطور شبانه روزی کار کند با حقوق مکفی ـ نیازمندیم لطفا با تلفن ٦۸٥٤۲۲ تماس حاصل فرمائید.

سکرتر یا تلفنچی
بتعدادی دوشیزه یا بانو جهت کار در دفتری بطور تماموقت با حقوق‌وسرویس مجانی‌وبیمه درمانی‌نیازمندیم تلفن ۳۰۳۰۲٦ به آدرس‌شاه آباد مقابل دبیرستان خوارزمی‌پاساژ جابری زاده دفتر فنی شباهنگ مراجعه فرمائید
آ_۳۷٦

دعوت بهمکاری شرکت اتو آس
بتعدادی اتومبیل‌سواری ٤ و ٦ سیلندر باراننده تمام وقت احتیاج دارد. لطفا به آدرس شهرآرا سه راه پارک مقابل شهرداری مراجعه ـ فرمائید.

شرکت اتو آس
تعدادی دوشیزه یابانو جهت تلفن و اموردفتری به‌همکاری دعوت‌مینماید شهرآرا سه راه پارک‌ـ مقابل شهرداری

سرپرست
جهت قسمت پلاستیک سازی‌تزریقی‌یك‌کارخانه تولیدی با حقوق مکفی نیازمندیم تلفن ۷۸۲۹۰۸ و ۷۸۱۸٤۰

بیک خانم سکرتر تمام وقت ، جهت کار در شرکت خصوصی با آشنائی به تایپ لاتین‌و فارسی با حقوق مکفی نیازمندیم تلفن ٦۸۰٦۱۱ و ٦۸۰٦۱٤

بیکنفر دیپلمه دارای‌برگ معافیت از نظام وظیفه‌و مدارک تحصیلی خوب برای کار در یك‌شرکت تجارتی ۹ صبح تاه بعد از ظهر یکسره احتیاج است بعد از ظهر ۱٤ تا ۱٦باتلفن های۳۱٦٤۲۸ ۳۱٤۰٤۲ تماس حاصل فرمایند.

مستخدم برای شرکت
۲ نفر جوان جهت انجام کارهای‌متفرقه‌نیازمندیم عباس آبادچهارراه فرح جنب باجه تلفن آژانس ۸٥۰

آگهی استخدام
به تعدادی کارگر زیگزال دوز وکارگر ساده نیازمندیم
جاده مخصوص کرج کیلو متر ۲ بعد از پاسگاه شمالی مهرآباد ۲۰ متری ریاحی
شرکت تولیدی پرسیك
آ_۳۲۸

کارخانه تویز پلاستیك
بیک نفر دوشیزه جهت‌تلفنچی نیازمند است مراجعین ازساعت ۸الی ۱۲ صبح به نشانی : سیمتری‌نارمك‌ایستگاه‌داروخانه مقابل بانک عمران پلاك ۲۰۷
آ_۳۱۷

شرکت ساختمانی سیویل
بیک نفر مهندس با تجربه در امورمتره نیازمند است.
آدرس خیابان کریمخان زند جنب خردمند شمالی پلاك ۱+۱۲ طبقه اول مراجعه نمایند.
آ_۳۱٦

استخدام سکرتر
سکرتر خوش بیان برای جوابگوئی تلفن وکارهای دفتری‌تمام‌وقت‌نیازمندیم تلفن ۸۳۹۹۲۰

شرکت ساختمانی سیویل
بافراد زیر برای کارگاههای اطراف کرمان نیازمند است
۱ـ انبار دار ۲نفر
۲ـ نقاش اتومبیل ۱ نفر
۳ـ آهنگر ماشین آلات۲ نفر
آدرس : کریمخان زند جنب خردمند شمالی پلاك ۱+۱۲ طبقه اول مراجعه فرمایند.
۱ـ۲ آ_٦۰۱

تکنیسین ساختمانی
با تجربه‌کافی‌در بن‌آزمه برای کار در تهران نیازمندیم تلفن۲۸۱٦۲۸

استخدام
زن‌وشوهر بدون بچه
برای شوهر کار در یك شرکت معتبروبرای‌زن رسیدگی به نظافت منزل مسکن و غذا مجانی تلفن های ۳ـ۸۹٥٦۹۲و ۲ـ۸۹۹۸٥۱

بیمارستان آراد
بمنظور تکمیل کادر کارگری خود به تعدادی دوشیزه یا بانوی ۱۷ تا ۲٥ سال با تحصیلات ششم ابتدائی نیازمند است داوطلبین میتوانند همه روزه در ساعات اداری از ۸ صبح تا ٤ بعدازظهر به نشانی خیابان ثریا چهارراه بهار بیمارستان آراد مراجعه نمایند.

دیپلمه
٥ نفر جوان دیپلمه آشنا به مکالمه‌انگلیسی با اتومبیل با حقوق و مزایای بسیار خوب استخدام میشوند عباس آباد چهار راه فرح جنب باجه تلفن آژانس ۸٥۰

پرستار بچه مورد نیاز است با تلفن ٦۲۹۳٥۳ تماس حاصل فرمائید

نظافتچی
۱۰۰ نفر کارگر نظافتچی احتیاج داریم
تلفن ۸۲٤٥۸۱
بیك زنو شوهر برای کار در منزل با ضامن معتبرتمام وقت‌نیازمندیم تلفن ۸۹۷۷۱۹

تلفنچی
دوشیزه یا بانو خوش بیان تمام وقت مورد نیاز است ۷٥۷٦۰۲ و ۷٥۷۲۹٤

استخدام
مهندس برق
کارگاه بندرعباس‌احتیاج بیك نفر مهندس برق با تجربه جهت‌سرپرستی کارگاه برق وتهیه متره وصورت مجلس‌ها دارد داوطلبان بعدازظهر ها بین ساعات ۱٦ تا ۱۹به تلفن ٤ـ۷٥٥۷٥۳تماس حاصل نمایند.

بیك یا دو اکیپ بسیار مجهز جوشکار برای جوشکاری و اجرای اسکلت فلزی قریب ۷تا ۱۰ هزار تن در خارج‌از تهران نیازمندیم طالبین با تلفنهای ٦۸۰٦٥۱ یا ٦۸٤۲۳٤تماس بگیرند

استخدام سکرتر
بیك دوشیزه یابانوبرای امور دفتری نیازمندیم تلفن ۸۲۷۱٦۹ ساعت ٤ تا ۷ بعدازظهر

شرکت سائفر به افراد زیر جهت تکمیل کادر خودنیازمند است
۱ـ بچند نفر دوشیزه یا بانو که آشنائی کامل بتایپ فارسی ولاتین داشته باشند.
۲ـ به تعدادی کارمند مرد در امر ترخیص کالااز گمرکات تسلط داشته باشند. از کسانی که آماده همکاری میباشندجهت مصاحبه در ساعت ۹الی۱۳ بخیابان روزولت جنب سینما دیاموند ساختمان اریابان وبا تلفنهای ۸۲۲٦٥٥ و ۸۳۳٥٦۰ مراجعه نمایند.
آ_۳۰۳

یک نفر سرپرست کارگاه ۸ نفری که بتواند بنحو احسن اداره کند و دو نفر کارگر جوشکار برق و کابیت آب بندی مورد نیاز است با تلفن ۷۳۰۰٦٤ و ۷۳۷٦۰۳ تماس بگیرید
آ_۳۰۰

قالبسازی بابا صنیع
استخدام میکند
۱ـ تراشکار ممتاز تمام وقت
۲ـ تراشکار بعدازظهر ـ کار
۳ـ سوهانکار قالبساز
٤ـ برشکار کاربیت
آدرس میدان شوش جاده‌رزم‌آرا نزدیك‌سه‌راه فرح‌آباد

بیمارستان آراد
بمنظور تکمیل کادر کارگری خود به تعدادی دوشیزه یا بانوی ۱۷ تا ۲٥ سال با تحصیلات ششم ابتدائی نیازمند است داوطلبین میتوانند همه روزه در ساعات اداری از ۸ صبح تا ٤ بعدازظهر به نشانی خیابان ثریا چهارراه بهار بیمارستان آراد مراجعه نمایند.

دیپلمه
٥ نفر جوان دیپلمه آشنا به مکالمه‌انگلیسی با اتومبیل با حقوق و مزایای بسیار خوب استخدام میشوند عباس آباد چهار راه فرح جنب باجه تلفن آژانس ۸٥۰

پرستار بچه مورد نیاز است با تلفن ٦۲۹۳٥۳ تماس حاصل فرمائید

نظافتچی
۱۰۰ نفر کارگر نظافتچی احتیاج داریم
تلفن ۸۲٤٥۸۱
بیك زنو شوهر برای کار در منزل با ضامن معتبرتمام وقت‌نیازمندیم تلفن ۸۹۷۷۱۹

تلفنچی
دوشیزه یا بانو خوش بیان تمام وقت مورد نیاز است ۷٥۷٦۰۲ و ۷٥۷۲۹٤

استخدام
مهندس برق
کارگاه بندرعباس‌احتیاج بیك نفر مهندس برق با تجربه جهت‌سرپرستی کارگاه برق وتهیه متره وصورت مجلس‌ها دارد داوطلبان بعدازظهر ها بین ساعات ۱٦ تا ۱۹به تلفن ٤ـ۷٥٥۷٥۳تماس حاصل نمایند.

بیك یا دو اکیپ بسیار مجهز جوشکار برای جوشکاری و اجرای اسکلت فلزی قریب ۷تا ۱۰ هزار تن در خارج‌از تهران نیازمندیم طالبین با تلفنهای ٦۸۰٦٥۱ یا ٦۸٤۲۳٤تماس بگیرند

استخدام سکرتر
بیك دوشیزه یابانوبرای امور دفتری نیازمندیم تلفن ۸۲۷۱٦۹ ساعت ٤ تا ۷ بعدازظهر

شرکت سائفر به افراد زیر جهت تکمیل کادر خودنیازمند است
۱ـ بچند نفر دوشیزه یا بانو که آشنائی کامل بتایپ فارسی ولاتین داشته باشند.
۲ـ به تعدادی کارمند مرد در امر ترخیص کالااز گمرکات تسلط داشته باشند. از کسانی که آماده همکاری میباشندجهت مصاحبه در ساعت ۹الی۱۳ بخیابان روزولت جنب سینما دیاموند ساختمان اریابان وبا تلفنهای ۸۲۲٦٥٥ و ۸۳۳٥٦۰ مراجعه نمایند.
آ_۳۰۳

یک نفر سرپرست کارگاه ۸ نفری که بتواند بنحو احسن اداره کند و دو نفر کارگر جوشکار برق و کابیت آب بندی مورد نیاز است با تلفن ۷۳۰۰٦٤ و ۷۳۷٦۰۳ تماس بگیرید
آ_۳۰۰

شریك
برای تاسیس لابراتوار دندانسازی نیازمند به همکاری یا شریك یا شرکا با سرمایه یك میلیون تومان معادل ـ سرمایه خود نیازمندیم تلفن ۷۳۸۱۷۱

جویای کار
مهندس و مدیریت صنعتی از امریکا در هر نقطه ایران‌آماده کار تلفن ۹۷۸۸۱۲
آ_۰۸۳

بانوی دیپلمه عالی خیاطی از پاریس برای برش یا سرپرستی کارگاه تولیدی با سابقه چندین ساله در جستجوی کار است تلفن: ۸۲۱۳۸۰

دیپلمه باده سال سابقه حسابداری و اداری ساعت ٤ بعد ازظهر به بعد آماده کاراست تلفن ۷۳۹۲۳٦
آ_۱٦۳۷۳

کمك دندانپزشك پروانه تهران آماده کار ۷۳۸۱۷۱

آموزشگاهها
ماشین‌نویسی بیژن
باحسن شهرت میدان ژاله‌تلفن ۳٤۸۳۸٤

دیپلم در رشته‌تلویزیون یك‌ساله تمام وقت دوساله نیمه وقت
British Television Training Centre
23 Grosvenor Strete, London, W.I. England
Tel: 629-5069.

فقط ۳٥۰ ریال
اصول ماشین نویسی فارسی یالاتین رادر آموزشگاه ریاضی بیامو زید شاه آباد ۳۱۷۱۳٥

کلاس موسیقی
پیانو ارگ گیتار جاز سنتور فلوت‌و آواز سه ماهه انفرادی ۳۹۲۹۷۳
آ_٥۲۸

تدریس خصوصی
انگلیسی
فرانسه کنتراتی
تلفن ٦٥۲٤٥۷

تدریس فیزیك شیمی ریاضیات توسط دانشجویان دانشگاه تهران ۹۷۸٦٦٦
آ_۳٥٤

انگلیسی فرانسه
درمحل شما ۸٥۰۷۳٦
۱ـ۱

کلیه دروس بخصوص ششم توسط دانشجوی دانشکده فنی ۹٦۷۲۳٤
۱ـ۲ آ_٤۰٥

انگلیسی را
در کوتاهترین مدت در منزل و یا موسسه بیاموزید
تلفن ٦٥٥۷۰٥

حتی اگر انگلیسی لعیذالله گفتن میکنید ۱۰۰ ساعته مکالمه روزنامه را بغط بیاموزید
نوار و کتاب رایگان
۸٥۰۱۱۱ و ۸٥۸۱۱۱

گروهی از ورزیده ترین دبیران مدارس تهران آماده تدریس کلیه‌دروس دبیرستان‌نظری‌راهنمائی وبازرگانی در منزل‌شما
تلفن ۸٥۸۱۱۱

۸٥۰۱۱۱

موسسه ندای فرهنگ
۱۰۰ ساعته مکالمه روزمره انگلیسی را به هموطنان‌عزیز میاموزد.
۸٥۰۱۱۱ و۸٥۸۱۱۱
۱ـ۳ آ_۳۰۲

بانوان انگلیسی و فرانسوی آماده تدریس
۸۳۳۳۱۹

دروس راهنمائی
و نظری تضمینی
۸۳۳۳۱۹

مکالمه وگرامر
انگلیسی فرانسه آلمانی توسط‌گروه‌دبیران‌ایرانی و خارجی ۸۳۳۳۱۹

اطلاعیه
مرکز آموزش زبان و علوم برای تدریس انگلیسی کلیه کلاسهای راهنمائی نظری و دبیرستان
دبیران ایرانی و خارجی معرفی مینماید۸۳۳۳۱۹
۱ـ۳ آ_۲۷۳

ریاضیات فیزیك شیمی
راهنمائی نظری
تلفن ٦٥۲٤٥۷

انگلیسی کنتراتی تضمینی
٦٥۲٦٥۹

راهنمائی نظری‌توسط لیسانسیه تلفن ۷۳۱۹۹۷
آ_۲۰۹

مکالمه انگلیسی
۳۰ ساعته ۸٤۳٥٤۸

پانسیون
پانسیون مدرن برای خانم های کارمند و دانشجو کاخ شمالی و تخت جمشید تلفن ٦٤۸۳۹٥ـ٦٦۰۸٥۱

بیمارستان مداین
بچند نفر بشرح زیر احتیاج دارد.
۱ـ کارمند اداری جهت اداره بایگانی و قسمت تحریرات (تایپیست)
۲ـ آشپزو کارگر آشپزخانه
۳ـ راهنمای بیماران در کلینیك های سرپائی
٤ـ متصدی بایگانی مدارك پزشکی
٥ـ سکرتر برای تعیین وقت ملاقات بیمار با پزشکان
داوطلبان بر اساس قانون رفاه اجتماعی و طرح طبقه‌بندی مشاغل برای اشتغال دائم استخدام‌خواهند شد.ازداوطلبان خواهشمند است از ساعت ۱۰ـ۱۳ بادر دست داشتن مدارك تحصیلی خود مراجعه‌نمایند.
اداره کارگزینی وخدمات بیمارستان مداین
خیابان صبا جنوبی (بین شاهرضا و امیراکرم تلفن ۹ـ٦٤٥۷۰٥)

اونیورسال
شرکت سهامی عام
افراد ذیل رابه همکاری دعوت مینماید
۱ـ منشی باآشنائی بزبان انگلیسی وماشین‌نویسی فارسی ولاتین.
۲ـ قالب ساز و فرزکار.
۳ـ راننده توزیع گاز و توزیع محصول برای تهران.
٤ کارآموز سرویس ویاسرویسکار باتجربه با داشتن گواهینامه رانندگی اتومبیل‌ویاگواهینامه موتورسیکلت .
٥ـ کارگر برق کار (سیمکش).
٦ـ کمك راننده جهت توزیع گاز در تهران.
داوطلبان‌به‌محل کارگزینی شرکت‌واقع درانتهای سیمتری نارمك خیابان‌چهل جنب دانشکده علم و صنعت مراجعه فرمائید.

شرکت جنرال موتورز ایران
(شرکت سهامی خاص)
GM IRAN
GENERAL MOTORS IRAN LTD.

جنرال موتورز ایران استخدام میکند :
۱ـ سکرتر (زن) با سابقه و آشنائی کامل به زبان انگلیسی .
۲ـ ماشین‌نویس فارسی ولاتین (زن) باآشنائی به زبان‌انگلیسی .
۳ـ حسابدار با ۲ سال سابقه‌و آشنائی کامل به زبان انگلیسی
٤ـ حسابرس با ۲ سال سابقه‌و آشنائی کامل به زبان انگلیسی .
٥ـ تکنیسین لابراتوار باآشنائی به زبان انگلیسی .
٦ـ دیپلمه فنی رشته مکانیك .
۷ـ کارمند سفارشات و خرید با آشنائی کامل به‌زبان انگلیسی .
۸ـ لوله‌کش ساختمانی با سواد خواندن و نوشتن .
۹ـ برقکار تعمیراتی با سواد خواندن و نوشتن .
۱۰ـ مکانیك اتومبیل با سواد خواندن و نوشتن .
۱۱ـ جوشکار اتومبیل‌وساختمانی با سواد خواندن و نوشتن .
۱۲ـ نقاش اتومبیل با سواد خواندن و نوشتن .
۱۳ـ صافکارو گلگیرسازاتومبیل با سواد خواندن و نوشتن .
۱٤ـ کارگر ساده
از واجدین شرایط تقاضامیشود با در دست داشتن شناسنامه‌وورقه خاتمه خدمت یامعافی دائم سربازی همه‌روزه از ساعت۸ الی ٤ بعدازظهر بغیراز پنجشنبه و جمعه بکارگزینی شرکت جنرال موتورز ایران واقع در کیلومتر ۱٤ جاده مخصوص‌کرج مراجعه فرمایند.

استخدام
کارگر
با استخدام در واحد های گروه صنعتی مینو علاوه بر دریافت‌حقوق مکفی از مزایای زیر نیز برخوردار خواهید بود .
۱ـ استفاده‌ازکمك‌هزینه مسکن .
۲ـ سهیم‌شدن در سود کارخانه
۳ـ غذای گرم و کامل به قیمت فوق‌العاده ارزان
٤ـ امکان استفاده از وام برای رفع احتیاجات ضروری
٥ـ استفاده از بیمه درمانی ـ حوادث ـ بازنشستگی
٦ـ استفاده از وام مسکن برابر ضوابط شرکت .
۷ـ امکان خرید مایحتاج‌از تعاونی باقساط و ارزان
۸ـ سرویس از تمام نقاط شهربه کارخانه و بالعکس .
۱ـ خیابان ۲۰ متری فلاح نبش ۱٦ متری حسنی دفتر استخدام مینو
۲ـ کارخانجات گروه صنعتی مینو کیلو متر ۸ جاده شمالی‌کرج

آگهی استخدام
شرکت ملی صنایع مس ایران‌به‌یك نفردارای‌درجه لیسانس یا بالاتردررشته تربیت بدنی با حداقل دو سال سابقه کار مؤثر در تشکیلات ورزشی جهت کار در محل معادن مس سرچشمه کرمان نیازمند است .
شرائط عمومی استخدام
۱ـ تابعیت ایران
۲ـ آشنائی به‌زبان‌انگلیسی
۳ـ عدم اشتغال در سایر سازمان‌های دولتی .
ازواجدین شرایط دعوت میشود همه روزه لغایت پنجشنبه هاازساعت ۸٫٥ تا ٤٫٥ بعد از ظهر تاتاریخ ۳٥٫۱۰٫۲ جهت تکمیل پرسشنامه استخدامی به کارگزینی این‌شرکت‌واقع در تهران‌بلوار الیزابت‌دوم ساختمان شماره ٥ مراجعه‌فرمایند.

استخدام
شرکت معتبر داروئی یك خانم ماشین نویس مسلط به تایپ فارسی و آشنا به لاتین را به همکاری دعوت مینماید .
ساعات کار ۷½ الی ۲½
تلفن : ۸ـ۸۳۱۰۸٦

خانه‌شمارا بخارجیان اجاره‌میدهیم

مؤسسه امپایر ۲۳۷٥۰۰
خانه بخارجیان اجاره میدهیم
۲۳۸۹٥٥-۲۳۲۲۲۲

سازمان مسکن پارس
مرکز ۸٥۳۸٥۳
۸٤۸٤۲٤
اجاره ۸٥۷٥۸٥
بخارجیان

ایران مسکن
با اولین تلفن با آپارتمان و فتکار بسته خبر میدهد شما را بخارجیان اجاره میدهد
۲۳۰۸٤٤-۲۳۰۲۷۳

مؤسسه امور بخارجیان
مرکز اجاره تخت‌جمشید نبش بست ۵۰۳
۷٥۱۷۸۲-۷٥۲۳٥۸

موسسه ظفر ZAFAR
معتبرترین مرکز اجاره بخارجیان شمال شهر
بخانمهای خارجی اجاره میدهیم
۲۳٥٥۰٤
۲۲۷۷٤۰۲۱۸٥۸۹

آژانس بین‌الملل
جهت اعضای چند شرکت اروپائی به طبقه اول وویلا نیاز فوری دارد ۸۳۰۸٤۱ و ۸۳۰۸٤۲ و ۸۳۰۸٤۳

تهیه مسکن برج
مرکز اجاره در شمال شهر ٦۲٦۷۱۰ و ٦۲۳۳۷۷

وزیری
۸۳۳۹۱۲
٦٥٦۹٥۷

۲٤ ساعته
خانم یاسمی مرجع بخارجیان با ۱۵ سال تجربه
مرکز خرید و فروش
۲۲۹۱٥٦-۲۲۹۱٥۷

موسسه ایران‌ورلد
ویلا و آپارتمان شمارا در شمال شهربه خارجیان اجاره میدهد.
تلفن ٦۸۷۱۷۲

۸۲۴۹٥۳
سازمان نیازمندیهای خارجیان
خانه شمارا بخارجیان اجاره میدهد
۸۲۷۹۰۱-۸۳۸۱۰٦

آژانس ایستار
اجاره بخارجیان
۸۴٦۱٦۳-۸٥٦۱۷۴

تهیه مسکن کندو
سریع ویلا وآپارتمان‌به خارجیان اجاره میدهد ـ
۲۲۷٦۳۹ - ۲۲۷٦۳۸

چند خبر ازچند شهر

نمایشگاه

● **یاسوج:** دومین‌نمایشگاه فرآورده های کشاورزی و دامپروری منطقه کهکیلویه‌و بویراحمد، بوسیله فرماندار شهرستان‌بویراحمد،گشایش یافت .

نامین آب آشامیدنی

● **یزد :** در بازدیداستاندار یزد از بافق و بهاباد قرار شد که‌آب آشامیدنی مردم بافق از چاه عمیقی در ۱۳ کیلومتری بافق بوسیله لوله کشی تامین شود .

استاندار یزد در بازدید از بهاباد بخشدار این محل را از کاربرکنار کرد . همچنین قرار شد بین‌یزد و بهاباد- بافق ارتباط تلفنی برقرار گردد .

امتداد خیابان

● **اردکان :** درجلسه‌انجمن شهر «اردکان» تصمیم‌گرفته شد که خیابان «صدرآباد» امتداد یابد و به‌خیابان‌سنتو و سپس به‌خیابان کمربندی متصل گردد .

دبیرخانه دانشکده

● **درفول:** دبیرخانه‌دانشکده کشاورزی «درفول» کمشاخه شمالی دانشگاه جندیشاپور است در «درفول» دایرشد. این دبیرخانه با خودیاری مردم درفول که پرداخت حدود ۳۰ میلیون تومان هزینه آنرا تقبل کردند ، ساخته میشود .

ایجاد واحد های صنعتی

● **شهر کرد :** در جلسه‌ای که با حضور گروهی از دامداران «شهر کرد» در سالن دامپزشکی اداره کل کشاورزی تشکیل شد آقای «جواد عزالدین» مدیر کل کشاورزی گفت که ایجاد واحدهای صنعتی و سرمایه گذاری در این رشته و همچنین شهرک دامداران ضروری است .

کمیته واحد پیشاهنگی

● **اراک :** به‌منظور تشکیل کمیته واحد پیشاهنگی ، واحد آزاد جوینده وسیار، جلسه‌ای با حضور رئیس سازمان پیشاهنگی اراک و مدیر عامل «کارخانه ماشین سازی اراک» تشکیل شد و اعضای کمیته به سازمان پیشاهنگی معرفی شدند.

هفته کارنیک

● **خارک :** بمناسبت هفته کار نیک چندتن ازدختران عضو شیر و خورشیدجزیره «خارک» از درمانگاه بهداری «خارک» دیدن کردند.

مجتمع آموزشی

● **ابرکوه :** طی مراسمی در قریه«اسفند اباد»ابرکوه، اولین کلنگ مجتمع‌اموزشی این محل که بنام شادروان تیمسار «ارتشبد خاتمی» نامگذاری شده ، بزمین زده شد .

کلاس مربیان

● **اوز فارس:** کلاس‌مربیان سازمان جوانان شیر و خورشید سرخ شهروروستا های «اوز» در دبیرستان «بهروزیان» زیر نظر آقای «زمانی»رهبر سازمان‌جوانان شیروخورشید سرخ‌لارستان تشکیل گردید .

مبادله قرارداد

● **یزد :** قرارداد احداث یک دیو ارساحلی درروستای «منشاد» بین‌ادارمکل تعاون و امور روستاهای «یزد» و پیمانکار مبادله گردید . هزینه اجرای طرح مذکور۲ میلیون و ۵۰۰ هزار ریال است .

گرمابه بهداشتی

● یکباب گرمابه بهداشتی ٦ دوش در روستای «احمد آباد مشیر» یزد ساخته می شود .

بازدید استاندار

● آقای دکتر «موتمنی» استاندار «یزد» به‌اتفاق چند تن از مدیران کل استان از کارهای عمرانی اردکان و میبد بازدید کرد و ساختمان جدید فرمانداری اردکان را افتتاح نمود

اعضای هیات امنای جمعیت وکلای اصفهان

اصفهان : درجلسه مجمع عمومی جمعیت وکلای اصفهان ، پس از تصویب گزارش هیات امنای گذشته این جمعیت ،انتخابات جدید به‌عمل آمد و آقایان :دکتر احمد قیصری،کاظم‌آلرسول «حاج حسین وکیل زاده ، جلال‌ناصری‌ومرتضی مدرس به‌عنوان اعضای هیات امنای جدید برای مدت ۲ سال انتخاب شدند .

ضمنا دراین جلسه که با حضور دوسوم اعضای جمعیت وکلای اصفهان تشکیل شده بود اعلام‌شد که مبلغ ٦میلیون ریال برای تهیه محل جمعیت وکلای اصفهان از سوی کانون وکلای تهران‌حواله شده است وچنانچه با این مبلغ نتوان دراصفهان‌محل مناسبی تهیه کرد امکان ازدیاداعتبار تا ۱۰ میلیون ریال نیز وجود دارد.

با افزایش کمکهای وزارت کشور به شهرداری‌ها :

شهرداریهای سراسر استان بوشهر نیازهای عمرانی رارفع خواهند کرد

بندر بوشهر : در دومین جلسه انجمن استان بوشهر که برای تصویب اعتبارات عمرانی وزارتکشور بطور فوق‌العاده تشکیل‌شد ،انجمن ضمن تصویب بودجه کمکی شهرداری های استان ، پیشنهاد کرد که برای‌کمک به عمران و آبادانی کلیه شهرها و بخش های این استان وزارت کشور ترتیبی اتخاذ نمایدکه میزان‌اینگونه کمک ها افزایش یابد ، با افزایش کمک وزارت کشور به شهرداریها ، شهرداران خواهند توانست همگام با توسعه و پیشرفت استان‌نیاز های شهری بخش‌ها و شهر های تابعه استان را رفع نمایند .

در این‌جلسه برای‌شهرداری بندر بوشهر ،در مورد دفع آبهای سطح شهر و خرید ٤ دستگاه پمپ لجن کشی٤ اینچ و اسفالت کوچه ها مبلغ ٤ میلیون و ۵۰۰هزار ریال ، برای شهرداری برازجان در زمینه تکمیل اسفالت و پیاده روسازی مبلغ ٤ میلیون و ۵۰۰هزار ریال ، برای شهرداری سعد آباد در مورد تهیه و نصب دو دستگاه مولد برق یکصد کیلوواتی وساختمان‌موتور خانه و تجهیزات وابسته به آن مبلغ ۵میلیون و ۵۰۰ هزار ریال ، برای شهرداری دیلم جهت تکمیل پیاده رو- سازی‌وشن ریزی کوچه‌های وصل شده به خیابانها مبلغ چهار میلیون ریال ، برای شهرداری بندر ریگ‌درمورد اسفالت و پیاده رو سازی خیابان اصلی شهر مبلغ یک میلیون و ۷۰۰ هزار ریال، برای شهرداری بندرکنگان جهت اسفالت کوچه های شهر ۵ میلیون ریال ، برای شهرداری خورموج جهت تکمیل ساختمان کشتارگاه مبلغ یک میلیون و ۳۰۰ هزار ریال ، برای شهرداری بندر دیر در زمینه تکمیل بتون ریزی کوچه ها یک میلیون و ۸۰۰ هزار ریال اختصاص داده شد و به تصویب رسید .

یک میمون پس از باده گساری ۷ نفر رادر آبادان مجروح کرد!

آبادان ـ یک میمون نر ،پس از میخواری در یکی از کافه رستوران های آبادان مست شدو ۷ نفر را باچنگ ودندان مجروح کرد . «فرهان خزعلی» رام کننده حیوانات وحشی در آبادان ، این میمون را که با یک کشتی انگلیسی به آبادان حمل شده بود به قیمت ۵هزار ریال خرید ، «فرهان» پس از خرید میمون زنجیری به گردن حیوان بست و میمون را با خود به یکی از کافه‌رستوران های آبادان برد . در آنجا به میگساری مشغول شد و چند پیک مشروب الکلی نیز به میمون نر خورانید .

فرهان پس از میگساری با میمونش از کافه رستوران بیرون آمدو بطرف‌پاساژ«الفی» آبادان به راه افتاد اما میمون نرمست بادیدن‌دختر ۱۸ساله‌ای بنام «زهره» که‌همراه بانامزدش برای خرید به خیابان آمده‌بود بدختر حمله کرد و باچنگ و دندان او را مجروح کرد .

نامزد زهره و گروهی از رهگذران که برای نجات او از چنگ میمون به‌یاری او شتافتند از حمله های میمون مصون نماندند و میمون ٦نفر از آنان را نیز مجروح کرد .

میمون مست پس از بوجود آوردن این حادثه به طرف خیابان «امیری» گریخت و در خیابان های مسیرش آشفتگی هائی بوجود آورد بطوری‌که رفت و آمد اتومبیل‌ها از خیابان امیری به خیابان زند و از خیابان زند به خیابان پهلوی بمدت یکساعت متوقف شد !

در میان کسانی که بوسیله این میمون‌مجروح شدندزهره، رحمان ترکمانی ۲۰ ساله ، عباس رضائی ۱۰ ساله ، حیدر موذن ۱۵ ساله و مهری ۱٤ ساله برای مداوا دربیمارستان بستری شدند .

فرهان خزعلی نیز که دستش بوسیله‌میمون مست زخمی‌شده بود پس‌ازپانسمان ازبیمارستان خارج شد و با مقداری موز و پرتقال بسراغ میمون مست که به پشت بام یکی‌ازقهوه‌خانه های خیابان امیری پناه برده بود رفت و میمون‌را که‌بتدریج مستی از سرش پریده بود رام کرد.

نخست‌وزیر بلغارستان دراصفهان

اصفهان ـ خبرنگار اطلاعات: نخست وزیر بلغارستان که به دعوت امیر عباس هویدا برای یک دیدار پنج روزه به‌کشور ما آمده است، بایکهواپیمای اختصاصی وارد اصفهان شد و در فرودگاه مورد استقبال استاندار و چندتن از مقامات و شخصیتهای اداری‌وانتظامی قرار گرفت .

آقای استانگوتدروف نخست وزیر بلغارستان و همراهان‌در مدت اقامت خود در اصفهان از آثار تاریخی و جاذبه‌های توریستی ذوب‌آهن آریامهرو آریاشهر و شهر مسکونی کارکنان صنعت پولاد این‌شهر دیدن کردند .

نخست وزیر بلغارستان‌شب گذشته در ضیافت شامی که‌از طرف «استانداری اصفهان در میهمانسرای شاه عباس ترتیب یافته بود شرکت جست .

نمایشگاه جهانی عکس دراصفهان

آقای زاد استاندار اصفهان هنگام بازدید از نمایشگاه جهانی عکس

اصفهان : در یک نمایشگاه جهانی عکس که در کاخ جوانان اصفهان گشایش‌یافت ٤۳٤ عکس زنده و گویا از ۱۷۰ عکاس برجسته۸٦کشور به‌نمایش گذارده شد .

درمراسم گشایش این‌نمایشگاه که‌باشرکت استاندار، فرماندار، شهردار، تنی چند از مدیران کل ادارات ، مسئولان‌سازمان های اداری و انتظامی‌اصفهان و عده‌ای از سپاهیان انقلاب واعضای کاخ جوانان برگزار شد، سیاوش بشیری سرپرست موسسه اطلاعات در منطقه جنوب مرکزی درمورد اهمیت این‌نمایشگاه که‌به‌امرعلیاحضرت شهبانو گشایش یافته است سخنانی ایراد کرد .

این نمایشگاه مدت ۵ روز دایر بود و گروههای زیادی از طبقات مختلف مردم‌اصفهان ازآن دیدن کردند .

کوتاه ...

شوشتر : گرفتن پروانه ساختمانی در شوشتر بسیار دشوارتر از گذشته شده است . در حال حاضر درخواست کنندگان پروانه ساختمان در شوشتر علاوه بر داشتن شرایط معمولی باید « سواد» هم داشته باشند و در غیر این‌صورت شهرداری این شهر از دادن پروانه ساختمان به آنان‌خودداری میکند . گروهی از درخواست کنندگان کهنسال شوشتر که فرصت و امکانی برای شرکت در کلاس های پیکار بابیسوادی ندارند از مقامات مسئول در شهرداری درخواست دارند کهبا توجه به کمبود مسکن در شوشتر شرط باسواد بودن رااز شیراط دریافت پروانه ساختمان حذف کنند .

از برق بی بهره‌اند

باغ ملک : موتور مولد برق باغ‌ملک مدت هاست که خراب شده و نیاز به تعمیر دارد و به همین علت مردم این منطقه در ۲٤ ساعت شبانه روز فقط به مدت ٤ ساعت از برق برخوراندو بقیه مدت را باید در خاموشی وبی‌برقی‌بگذرانند . اهالی باغ ملک از مسئولان مربوطه میخواهند که اقداماتی در جهت‌تامین برق شبانه روزی این منطقه انجام دهند .

روزی ۵۰ گرم گوشت !

بندر گناوه : مشکل کمبود گوشت مدت هاست که مردم بندر گناوه را در تنگنا قرار داده است . در این شهر - برابر آمار شهرداری - روزانه فقط ۵ راس گوسفند کشتار میشودو در نتیجه بطور سرانه روزی تنها ۵۰ گرم گوشت به مردم‌گناوه میرسد که صد البته پاسخگوی نیاز آنها به غذاهای گوشتی نیست . مردم بندر گناوه از مقامات مسئول درخواست دارند که نسبت به افزایش میزان کشتار گوسفند و تامین گوشت‌کافی در بندر گناوه اقدام کنند .

کپسولهای گاز گران شد

سپیدان فارس : مدت هاست که فروشندگان کپسول های گاز در سپیدان فارس هر کپسول ۱۱ کیلوئی را که قبلا به‌قیمت ۱۵۰ ریال میفروختند بین ۱٦۵ تا ۱۷۰ ریال میفروشندو مصرف کنندگان مجبورندبه نرخهای گران آنها گردن بگذارند . مصرف کنندگان سپیدان از مقامات مربوطه درخواست دارند که‌نسبت به تعیین نرخ عادلانه کپسول های گاز اقدام کنند .

جاده‌های خراب وخطرناك

برازجان : جاده بوشهر ـ شیراز مدتهاست که در دست ساختمان مانده و هنوز آسفالت نشده است و با توجه‌به‌شروع زمستان و فصل بارندگی عبور از این جاده خراب بادشواری های خطرسازی همراه است . اهالی برازجان که مجبورندبرای رفتن به شیراز وبازگشت به برازجان از این جاده عبور کنند از مقامات مسئول در اداره راه و ترابری استان درخواست دارندکه اقداماتی در جهت تسریع در اتمام این جاده به عمل آورند .

تغاله متعفن چغندر !

خمین : چند هفته است که تلی از تغاله متعفن چغندرجلوی مدخل بازار خمین انباشته شده و علاوه بر مسدود کردن راه عبور رهگذران بهداشت و سلامت مردم را به خطر انداخته است . مردم خمین از مقامات مسئول درخواست دارند که عاملین ایجاد این تل تغاله گندیده چغندرراموظف به جمع‌آوری تغاله کنند و مردم را از شربوی عفونت تغاله چغندر آسوده نمایند .

کمبود وگرانی گاز در برازجان

برازجان : وضع توزیع کپسول گاز در برازجان تابع هیچ قاعده و ضابطه‌ای نیست و نمایندگان فروش کپسول‌گازدر این شهرستان با تعلل ورزی در رساندن کپسول گاز به مردم ، مصرف کنندگان را در تنگنا قرارداده‌اند.علاوه براین‌فروشندگان گاز در برازجان اغلب کپسول های گاز را گرانتر از نرخ‌متداول میفروشند ووقتی با اعتراض خریداران مواجه می شوند شانه‌ای بالا میاندازند و میگویند : همین است که هست، می خواهید بخرید ، میخواهید نخرید و در هجر گاز با چراغ نفتی های قدیمی کنار بیائید !»

مصرف کنندگان برازجانی از مقامات مسئول درخواست دارند که بر کار فروشندگان وتوزیع کنندگان گاز نظارت کنند و آنان را وادار به رعایت نرخ های تثبیت شده نمایند .

بهترین دختر مقاله نویس درشهر کرد جایزه گرفت

شهرکرد : دریک دوره مسابقه مقاله نویسی که باشرکت دختران دانش آموز دبیرستان های‌شهرکرد برگزار شد«پریچهر سلطانی» دانش آموز دبیرستان نوربخش بعنوان بهترین مقاله نویس انتخاب شد .

نفر اول مسابقه مقاله نویسی دختران دانش آموز دبیرستان های شهر کرد طی مراسمی جایزه خود را دریافت کرد .

در عکس پریچهر سلطانی بهترین مقاله نویس دبیرستانهای شهر کرد را هنگام خواندن مقاله خود می‌بینند .

۱۰۱۰۰ دختر دانش آموز

به«شاه‌کوه» رفتند

اصفهان : ۱۰۱۰۰ نفر دختر دانش آموزآموزشگاه های ناحیه ۳ اصفهان ،برای فراگیری آموزش های ملی و میهنی و پیاده روی در کوهستان به‌اردوگاه تربیتی «شاه کوه» رفتند و ضمن آموزش به اجرای چندین برنامه هنری شاد و نشاط انگیز پرداختند .

این برنامه از سوی‌اداره امور تربیتی آموزش و پرورش ناحیه ۳ اصفهان ترتیب یافت .

در عکس دختران دانش آموز را در اردوگاه «شاه کوه» ، هنگام تماشای برنامه رقص محلی یکی از دختران هنرمند می‌بینید .

مسئولان دستگاه های اجرائی

بقیه از صفحه ۱۳

دیگر ازروسای کانونها گفت: مردم همیشه‌در کارها مشارکت داشته ودارند اما متاسفم که بگویم این دستگاه‌های اجرائی هستند که هماهنگی ندارند. برای اثبات این ادعا باید بگویم که‌در تاریخ ۱۸ر۷ر۳۵ طی صورتجلسه‌ای از آقای استاندار درخواست‌شدچون‌درمانگاهی باخودیاری مردم در روستای «دستنا» ساخته شده لازم است که‌یك نفر مهندس برای‌تحویل گرفتن درمانگاه از پیمانکار به‌این روستااعزام شود گرچه استاندار دستور اقدام دادند اما۲۰ روزبعد به‌بهانه‌اینکه مهندس راهو ساختمان‌در استانداری نیست قضیه ماست مالی‌شد. ۱۵روز بعد از این ادعاکه‌مهندس نیست‌باتوجه به دستورات اکید استاندار قضیه پی‌گیری‌شد و باجواب مسئول دفتر فنی استانداری مبنی بر آماده بودن مهندس وعدم وجود اتومبیل‌ازتب‌و تاب افتاد .

میخواهم بدانم‌آیااین جواب‌ها قانع‌کننده است یکبار می‌گویند مهندس نداریم بعدمی‌گویند داریم ولی ماشین نداریم .

اینها غیراز نارسائی ها چه‌چیزی رانشان می‌دهند ؟

«امینی» امین نیست

وی در خاتمه‌به‌مسئله توزیع سیمان‌اشاره کردوگفت: مسئولیت توزیع سیمان به «امینی» نامی سپرده شده که‌برخلاف‌نامش آدم امینی نیست وبهمین جرم هم۶ماه زندان کشیده می‌خواهم بپرسم باتوجه به‌سابقه درخشان این شخص چرا مسئولیت توزیع سیمان‌به اوسپرده شده است ؟

در برنامه ششم عمرانی

بقیه از صفحه ۱۳

است که شهرداری فارسان‌در برنامه ششم عمرانی این منطقه انجام خواهد داد .

آنگاه در مورد حل مشکل کمبود سیمان گفت : با حواله ۲۵۰ کیسه‌سیمان مشکل‌کمبود سیمان در فارسان تاحدی حل خواهد شد .

ضمنا مقدار ۸ تن ذغال‌از سوی اداره سرجنگلداری استان به این شهرداری‌حواله شده است که بین مردم تقسیم خواهد شد .

آگهی احضار

به آقای مراد رضائی فرزندفیض‌اله که بموجب کیفر خواست صادره از دادسرای شهرستان آبادان باتهام‌عبور غیر مجاز از مرز بشرح پرونده ۳۵-۱۱ر۷٦۷ جنحه در شعبه اول دادگاه جنحه آبادان تحت پیگرد قرار گرفته و محل اقامتش معلوم نیست‌طبق ماده ۱۰۰ قانون آئین دادرسی مدنی اخطار می‌شود تا ظرف سه‌ماه ازتاریخ نشرآخرین آگهی در شعبه اول دادگاه جنحه شهرستان آبادان حاضر شده و هر نوع دفاعی دارد بنماید والا دادگاه غیابا رسیدگی و اتخاذ تصمیم خواهد نمود هرگاه بعدااابلاغی‌بوسیله جراید لازم شود فقط یکنوبت در روزنامه‌محلی درج ومدت‌آن ده روز است .

مدیر دفتر دادگستری آبادان ـ ناظمی

آگهی ابلاغ دادخواست به‌آقای موسی امیری

دفتر اراضی سازمان زمین قائم مقام خالصجات دزفول مستندا بدفاتر رقبات ناصری و محمد شاهی دادخواستی به خواسته اعتراض بر ثبت پلاك ٤۵۲٦ بخش یك دزفول مقوم به مبلغ دویست هزار ریال بطرفیت شما تقدیم که باین شعبه ارجاع بکلاسه ۳-۳۵-۵۹۱مدنی ثبت و درجریان رسیدگی است چون اقامتگاه شما نامعلوم است بدرخواست خواهان و باجازه ماده ۱۰۰ قانون آئین دادرسی مدنی مراتب سه نوبت متوالی در روزنامه رسمی کشور شاهنشاهی ایران و یکی از روزنامه های محلی‌آگهی و بدینوسیله دعوت میشود که از تاریخ نشرآگهی ظرف مدت قانونی جهت اخذ نسخه ثانی دادخواست و ضمائم به این دفتر مراجعه‌نمائید درصورت عدم‌مراجعه و انقضاء مدت مقرر دادخواست ابلاغ شده محسوب و غیابا رسیدگی خواهد شد بدیهی است چنانچه بعدا ابلاغی لازم باشد فقط یك‌نوبت درج و مدت آن ده روز خوهد بود .

مدیر دفتر شعبه‌سوم دادگاه‌شهرستان اهواز قراگزلو

شرکت خدمات تزئینی روسو

با مسئولیت محدود

مرکزپخش محصولات تزئینی ساختمانی : انواع موکت . پرده های عمودی کفپوش نایل: کاغذ دیواری

اصفهان : شیخ‌بهائی ـ نرسیده‌به‌چهارراه آذر ـ ساختمان ۱۱۰ـ طبقه اول ، تلفن ۳۲۷۸٦

آ-ش ۲٦۰۱- ۵-

یك شرکت معتبر آلمانی در ایران

احتیاج به همکاری فروشنده (ویزیتور)فعال بامزایای تمام‌وقت برای اصفهان و شهرستان دارد : تلفن ۳۲۹۸۵ اصفهان

صندوق پستی اصفهان ۷۳٤

دنیای ورزش روزهای شنبه‌منتشر میشود

نیازمندیهای اطلاعات

برای دادن آگهی تلفنی با شماره‌های ذیل تماس حاصل فرمائید

تلفنهای: ۳۰۳۷۰۲-۳۱۱۲۱۹-۳۱۱۲۲۵-۳۱۱۲۲۴

قابل توجه

شرکتها و کارخانجات مؤسسات و ادارات

سری جدید مینی بوسهای ۲۱ نفره مرسدس بنز باکولر و بدون کولر جهت فروش عرضه میگردد

تحویل فوری نقد و اقساط

اخوان گلپایگانی

نشانی : انتهای خیابان شاهپور بعداز چهارراه مختاری پارکینگ اتو توکل تلفن‌های :

۵۲۱۷۸۹-۵۲۰۴۷۱

فروش سرقفلی

بانک‌ها، شرکتهای هواپیمائی، بوتیک‌ها ، لوکس‌فروشیها و ....

توجه کنند

یک نمایشگاه دو طبقه مجموعا ۱۲۰ مترمربع واقع درخیابان نادرشاه باجواز کار، برق، آب و تلفن باقیمت مناسب بفروش میرسد. تلفن ۶۵۰۱۱۲ و ۶۵۸۰۶۱

آگهی استخدام

سازمان صنایع نظامی مهندسین وتکنیسین های مشروحه زیر راجهت خدمت‌درپارچین ٤۵ کیلومتری تهران استخدام می‌نماید .

استخدام شوندگان از مزایای فوق‌العاده های مربوطه و همچنین از تسهیلات زیست‌ومسکن (بتدریج و ترتیب ارجحیت)استفاده خواهندنمود.

تحقیق

۱ـ مهندس برق
۲ـ مهندس مکانیک
۳ـ مهندس الکترونیک
٤ـ مهندس صنایع
۵ـ تکنیسین برق
۶ـ تکنیسین تاسیسات
۷ـ تکنیسین مکانیک

مدرک تحصیلی

لیسانس و یا فوق لیسانس
لیسانس و یا فوق لیسانس
لیسانس و یا فوق لیسانس
لیسانس و یا فوق لیسانس
فوق دیپلم
فوق دیپلم
فوق دیپلم

داوطلبان حائز شرائط می‌توانند همه روزه باستثنای ایام تعطیل از ساعت ۸ الی ۱۲ با در دست داشتن عین مدارك تحصیلی و سربازی و شناسنامه به‌دفتر اطلاعات سازمان صنایع‌نظامی واقع در سلطنت‌آباد مراجعه نمایند .

م‌الف ۲۱۱۲۹

سازمان صنایع نظامی

آگهی استخدام

صندوق تامین اجتماعی وابسته بوزارت بهداری و بهزیستی بمنظور تکمیل‌کادر خود به تعدادی دیپلمه کامل متوسطه در رشته های بازرگانی ، حسابداری ، بانکداری و رشته های مشابه که دارای شرایط زیرباشند نیاز دارد :

۱ـ داشتن حداکثر ۲۵ سال تمام
۲ـ داشتن برگ پایان خدمت وظیفه عمومی ویامعافیت دائم (غیراز پزشکی) .

داوطلبان می توانند بمنظور ثبت‌نام برای امتحان همه‌روزه بجز پنجشنبه‌ها و ایام تعطیل از ساعت ۸ الی ۱۶ با در دست داشتن یك قطعه عکس ٤×۶ به مدیریت کارگزینی صندوق‌واقع در خیابان آیزنهاور کاخ تامین اجتماعی مراجعه نمایند . م الف ۲۲۹۷۶

صندوق تامین اجتماعی

شرکت ترانسآرکو

(با مسئولیت محدود)

دو نفر راننده پایه یك سن بین ۲۵ تا ۵۰ سال را که به زبان ترکی آشنا و تا حدودی بتوانند به‌انگلیسی مکاتبه نمایندبا داشتن ضامن برای قسمت حمل‌و نقل داخلی با حقوق مکفی استخدام مینماید .

واجدین شرایط به آدرس خیابان بهار نبش نامجو شماره ۶ طبقه سوم مراجعه نمایند

یک شرکت نوشابه‌سازی احتیاج بفردی بامشخصات زیر دارد

۱ـ دارابودن درجه‌علمی دانشگاهی در شیمی یا تغذیه .
۲ـ آشنائی کامل به زبان انگلیسی یا آلمانی .
۳ـ قبول مسئولیت فنی کارخانه با توجه به قوانین حاکمه .
٤ـ دارا بودن شخصیت اداره‌کادر آزمایشگاه وکنترل مرغوبیت .
۵ـ دارا بودن حداقل ۳سال سابقه کار دراداره آزمایشگاه .

لطفا مشخصات کامل ، سابقه کار با ذکر حقوق مورد درخواست را همراه عکس به‌نشانی صندوق پستی شماره ۶۳۰۳ـ۸ ارسال فرمائید اطلاعات واصله کاملا محرمانه تلقی و در صورت تقاضا بازپس داده خواهد شد .

استخدام

۱ـ منشی با حداقل سه سال سابقه کار .
۲ـ تایپیست با تسلط کامل به ماشین نویسی فارسی تمام وقت مورد نیاز فوری است . شرکت بوتان تلفن ۷ـ ۸۵۸۰۷۳

آگهی استخدام ماشین نویس

شرکت سهامی تولید و انتقال نیروی برق ایران (توانیر) وابسته به وزارت نیرو به منظور تکمیل کادر ماشین‌نویسی فارسی ولاتین خود تعدادی ماشین‌نویس را که دارای مدرك تحصیلی دیپلم کامل متوسطه باشند استخدام مینماید ، داوطلبین میتوانند جهت ثبت‌نام و انجام‌آزمایش ساعت ۱٤ روز شنبه ٤ـ۱۰ر۲۵۳ به‌امور کارکنان این شرکت واقع‌درتهران میدان‌ونك خیابان‌برزیل مراجعه نمایند . م‌الف ۲۳۲۰۹

شرکت سهامی الکتریک استورج باطری ایران استخدام میکند

۱ـ ۲۰ نفر کارگر ساده زن
۲ـ ۵۰ نفر کارگر ساده مرد

جهت شب‌کاری و شیفت کاری با حقوق ومزایای مکفی

از متقاضیان تقاضا میشود همه روزه‌ازساعت ۷ الی ۳ بعدازظهر بکارگزینی شرکت واقع در کیلومتر ۱٤ جاده مخصوص کرج کارخانه ری. او. واك مراجعه نمایند .

قابل توجه مدیران محترم بانك‌ها وشرکت‌های بزرك

یکدستگاه ساختمان واقع در خیابان‌آیزنهاور که سه‌طبقه هم‌کف و اول و دوم آن رویهم به مساحت تقریبی چهارهزار متر مربع و نزدیك باتمام است با پارکینگ مجهزو کافی وآسانسور و پله‌برقی آماده واگذاری ببانك‌ها و شرکت‌های مختلف میباشد .

طالبین میتوانند همه روزه از ساعت۹ صبح الی ٤ بعدازظهر با تلفن ۹۲۶۶۵۷ تماس حاصل و از نزدیك ساختمان را مشاهده و در صورت تمایل بقیه ساختمان به میل شرکت مذکور به‌اتمام برسد

نماینده‌فروش برای استان فارس ویزد

شرکت تولیدی مواد غذائی علاقمند است فروش محصولات خود را به شخص یا شرکت معتبری در شیراز و یزد نمایندگی فروش بدهد اشخاص یا شرکتهای مقیم که قادر به گرفتن نمایندگی و فروش محصولات غذائی می‌باشندلازم است به آدرس تهران خیابان بزرگمهر نبش‌صبا شماره ۱٤ طبقه اول مراجعه نمایند .

استخدام کارگرفنی

جهت کارخانجات بی‌اف گودریچ ایران

چندنفرمکانیك، لوله‌کش، متصدی دیك بخار تحصیلات خواندن ونوشتن ۳سال تجربه‌کاردر کارخانجات تولیدی سن ۳۵ سال

متقاضیان به کارخانه بی‌اف‌گودریچ واقع‌در ۱٤ کیلومتری جاده ساوه مراجعه نمایند .

اطلاعیه

قابل توجه مؤسسات کشاورزی و مرغداران استان مازندران

شرکت ام.تی.بی

فروشنده بهترین و کامل‌ترین وسایل مرغداری ، در ایران(دانخوری اتوماتیك چورتایم، آب‌خوری اتوماتیك پلاسون، سالنهای پیش ساخته، سیستم تهویه اکمه، قفسهای تمام اتوماتیك، کارخانه‌های دان‌سازی، ماشینهای جوجه‌کشی، کشتارگاه، سردخانه، مادرمصنوعی، زباله‌سوز، ماشینهای حمل جوجه‌ودان وغیره) بمنظور گسترش فعالیت خود در استان مازندران تحت شرایط و ضوابط خود نماینده فعال میپذیرد.

علاقمندان تا تاریخ۱۵ دیماه۲۵۳۵ فرصت دارند مشخصات کامل خود را کتباً به آدرس این شرکت ارسال فرمایند.

آدرس: تهران خیابان آریامهر روبروی سازمان آب شماره۱۷۹۵(۲۹۵ قدیم)

تلفنهای۶۵۶۴۵۳ و۶۵۴۴۷۰

استخدام فروشنده

به دو نفر فروشنده با سابقه‌کار در امورفروش شرکتهای تعاونی مصرف تمام‌وقت موردنیاز می باشد .

داوطلبان میتوانند از ساعت ۸صبح الی ٤ بعدازظهر تلفن‌های ۵٤۳۲۹٤و ۵٤۳۹۹۲ تماس حاصل فرمایند.

شرکت حمل ونقل بزرك ایران استخدام مینماید

۱ـ پانچیست با حداقل ۳سال سابقه‌کار
۲ـ اپراتور با حداقل یکسال سابقه کار و آشنا به سیستم ۳
۳ـ کارمند کارگزینی باحداقل دیپلم کامل متوسطه و ۲سال سابقه کار
٤ـ انباردار با معرفی ضامن جهت خدمت در خرم‌آباد
۵ـ تکنیسین ماشینهای دیزل

داوطلبان میتوانند همه‌روزه‌به واحدکارگزینی شرکت واقع در ۷کیلومتری جاده قدیم کرج مراجعه فرمایند .

کمشده

دسته‌چك ۲۵برگی از شماره ۳۰٤۵۵۱ الی ۳۰٤۵۷۵ به شماره حساب ۲٤۲۰ بانك رهنی شعبه ۲پارك شهر بنام اصغر کاوسی اقدم مفقود شده است از درجه اعتبار ساقط است.

آ_۱۶۳۵۳

گواهینامه پایه دوم شخصی اینجانب حسن سلامت تا صدور ۲۲ر۵٤ بشماره ٤۹۵۸۸۹ تاریخ ۲۵ر۹ر۳۵ گمشده از یابنده تقاضا دارم‌به تلفن ۹۶۸۸۱۹٤ آقای ولدخانی تماس‌بگیرید و مژدگانی خود رادریافت نماید.

آ_٤۰٤

یک دسته چك ، ۲۰ برگی ، بانك صادرات شعبه اتابك از حساب ۱۹٤ بنام اینجانب سلطانعلی سروری یکهفته قبل مفقود شده ازدرجه اعتبار ساقط است .

آ_۱۶۳٤۷

دسته چك‌شماره ۷۶۱ بانك سپه فرودگاه مهرآباد از شماره۱۳۲۱۰۵ تا ۱۳۲۱۲۵ مفقود و ازدرجه‌اعتبار ساقط است.

آ_۱

گواهینامه رانندگی حبیب‌اله محمدی همراه چکهای۱۷۵۸۰٤ و ۱۷۵۸۰۵ حساب ۳۱۹بانك صادرات تهرانپارس‌و ٦٤۰۷۶

از حساب ۷۷۶۳۷ بانك ملی مرکز مفقود گردیده چکها از درجه اعتبار ساقطودستور عدم پرداخت داده شده پاینده باتلفن۷۸٤۸۶۱یا۱۰۹ـ۳۱۰۱۰۰

داخلی ۶۳۹ اطلاع داده مژدگانی دریافت نمایید

آ_۱

کارت بازرگانی اینجانب عباس رشیدی بشماره ۳۰۰۲۹ مفقود شده از یابنده خواهشمنداست به تلفن ۶۲۹۰۷٤ اطلاع و مژدگانی دریافت دارد.

آ_۱۵۱

نیازمندیها آگهی تلفنی قبول میکند

۳۱۱۲۲۹ ـ ۳۱۱۲۳۰

آگهی استخدام مربی کارکاهی برای خدمت درمرکز آموزش فنی وحرفه‌ای تبریز

سازمان شاهنشاهی خدمات اجتماعی‌برای خدمت تمام وقت در مرکز آموزش فنی و حرفه‌ای تبریز طرح آموزش مشترك سازمان شاهنشاهی خدمات اجتماعی و موسسه TETOC (موسسه آموزش فنی وحرفه‌ای) انگلستان نیاز به تعدادی مربی کارکاهی که حتی‌المقدور فارغ‌التحصیل‌انستیتو های تکنولوژی و هنرستان های صنعتی بوده و دارای حداقل ۳ سال سابقه کارعملی وکارگاهی باشند دارد. چنانچه داوطلب‌فاقد مدارك‌فوق است ولی عملا اطلاعات فنی‌کافی برای آموزش‌کارگاهی جهت‌رشته های‌مشروحه زیرین:

تراشکاری ـ فرز کاری ـ سنگ زنی ـ سوهان کاری ـ جوشکاری باگاز و برق ـ ورق‌کاری.

داشته باشد با حقوق و مزایای مناسب‌بطور رسمی استخدام مینماید.

داوطلبان آشنا به زبان انگلیسی حق تقدم خواهند داشت ولی در هرصورت از آنها آزمون کتبی ـ مهارتی و مصاحبه بعمل خواهد آمد.

واجدین‌شرایط‌بایستی جهت دریافت‌برسشنامه حداکثر لغایت چهارشنبه ۲۹ دیماه ۲۵۳۵ مستقیما از مرکز آموزش فنی و حرفه‌ای تبریز واقع در خیابان چهارم اردیبهشت‌مقابل شرکت نفت ضمن تصریح نام و نشان و آدرس کامل خود تقاضای ارسال فرم مزبور رابه‌نمائید.

آ_۳۰۰۹۸
۱_۳

دفتر آموزش فنی و حرفه‌ای
سازمان شاهنشاهی خدمات اجتماعی

آگهی استخدام

سازمان صنایع نظامی در تخصصهای مشروحه زیر افراد حائز شرایط را با حقوق مکفی استخدام می‌نماید :

تخصص	تحصیلات
۱ـ مهندس راه و ساختمان	لیسانس و یا فوق لیسانس
۲ـ مهندس برق	لیسانس و یا فوق لیسانس
۳ـ مهندس شیمی	فوق لیسانس
٤ـ مهندس مکانیك	لیسانس و یا فوق لیسانس
۵ـ مهندس الکترونیك	لیسانس و یا فوق لیسانس
۷ـ مترجم زبان آلمانی	لیسانس و یا فوق لیسانس
۸ـ مترجم زبان انگلیسی	لیسانس و یا فوق لیسانس
۹ـ حسابدار	لیسانس و یا فوق لیسانس
۱۰ـ حسابرس	لیسانس و یا فوق لیسانس
۱۱ـ تکنیسین شیمی	فوق دیپلم
۱۲ـ تکنیسین مکانیك	فوق دیپلم
۱۳ـ تکنیسین برق	فوق دیپلم
۱٤ـ تکنیسین راه و ساختمان	فوق دیپلم
۱۵ـ ماشین‌نویس فارسی و لاتین	دیپلم طبیعی ، ریاضی و ادبی (مدرك تحصیلی هم داشته باشند)
۱۶ـ ماشین‌نویسی فارسی	دیپلم طبیعی ، ریاضی وادبی (مدرك تحصیلی هم داشته باشند)
۱۷ـ بایگان ـ دفتردار	دیپلم طبیعی ، ریاضی وادبی (مدرك تحصیلی هم داشته باشند)

داوطلبین حائز شرایط میتوانند همه روزه باستثنای ایام تعطیل از ساعت ۸ الی ۱۲ با در دست‌داشتن عین مدارك تحصیلی و سربازی‌و تخصصی برای‌کسب اطلاعات‌بیشتر بدفتر سازمان صنایع نظامی، واقع در سلطنت‌آباد مراجعه نمایند .

م‌الف ۲۱۱۳۰

سازمان صنایع نظامی

کار در گیلان

یك طرح بزرك‌صنعتی‌و تولیدی‌به‌افراد واجد شرایط ذیل جهت خدمت در گیلان نیاز دارد

ردیف شغل	مدرك تحصیلی	۵ـ۸ سال‌تجربه‌درمدیریت‌کنترل و پیشرفت برنامه های تجربه	زبان انگلیسی
۱ـ مهندس ساختمان یاشهرسازی	مهندس راه و ساختمان یاشهر سازی	شهرسازی	مسلط
۲ـ آرشیتکت طراح و شهرساز	مهندسی راه و ساختمان یا معماری	۵ سال تجربه	مسلط
۳ـ مهندس ساختمان	مهندسی راه و ساختمان	۵ سال تجربه در امور ساختمانی واجرای قرارداد ها و امور پیمانکاران	مسلط
٤ـ مهندس برنامه ریز امور ساختمانی	مهندسی راه و ساختمان	۵ سال تجربه	مسلط
۵ـ مهندس تاسیسات	مهندسی تاسیسات و یا رشته های مشابه	۵ سال تجربه	مسلط
۶ـ سرپرست امور اداری (وروابط صنعتی)	لیسانس یا بالاتر	حداقل ۸ سال تجربه دراداره روابط صنعتی و یا اموراداری موسسات صنعتی و تولیدی	مسلط
۷ـ سرپرست امور مالی	لیسانس یا بالاتر	حداقل ۸ سال تجربه در اداره امور مالی موسسات صنعتی و تولیدی	مسلط
۸ـ سرپرست بازرگانی	لیسانس یا بالاتر	حداقل ۸ سال تجربه در اداره امور بازرگانی موسسات بزرگ	مسلط
۹ـ برنامه ریزآموزشی	لیسانس یا بالاتر	۳ـ۵ سال تجربه در برنامه ریزی آموزش صنعتی	مسلط
۱۰ـ سرپرست خرید	حدود لیسانس	۵ـ۷ سال تجربه درامور خرید موسسات صنعتی و تولیدی	مسلط
۱۱ـ سرپرست تعمیرگاهها و حمل‌ونقل	لیسانس یا بالاتر	۱۰ سال تجربه در سرپرستی تعمیرگاه و حمل و نقل واحد های تولیدی و صنعتی	آشنا
۱۲ـ تکنیسین برق	حدود دیپلم متوسطه	دارای تجربه کافی	آشنا
۱۳ـ تکنیسین تاسیسات	حدود دیپلم متوسطه یابالاتر	دارای تجربه کافی	آشنا
۱٤ـ نقشه‌بردار	حدود دیپلم متوسطه یابالاتر	دارای تجربه کافی	آشنا
۱۵ـ نقشه‌کش	حدود دیپلم یا بالاتر	دارای تجربه کافی	آشنا
۱۶ـ انباردار فنی	حدود دیپلم یا بالاتر	۱۰ سال تجربه انبارداری فنی واحد های صنعتی وتولیدی	آشنا

داوطلبان میتوانند باستثناء روزهای پنجشنبه وجمعه ازساعت ۸ صبح الی۱۲ و۱٤ الی ۱۶ حداکثر بمدت۱۰ روز باشماره تلفنهای ۹ـ۲۹٤۱۰۱ داخلی ۱۵۱ جهت کسب اطلاعات بیشتر تماس حاصل نمایند .

برای بورس بازی زمین نخریده‌اند

از : محمدعلی کفاش

مشکل مسکن بصورت چنان گره کوری درآمده است که گشودن آن بسیار دشوار بنظر میرسد. کارشناسان‌شهری ودست اندرکاران‌امور تاکنون طرحهای مختلفی برای ازمیان برداشتن این مشکل پیشنهاد کرده‌اند که متاسفانه هیچکدام از آنها راه بجائی نبرده است واین مسئله همچنان بصورت لاینحل باقی مانده است.

این مشکل بزرگ در تهران ریشه‌های بنیانی دارد و فقط با برنامه‌ریزی های دقیق و طویل‌المدت میتوان آنرا از میان برداشت. بنابراین راه‌حل هائی که بمنزله مسکن فوری تجویز میشود چاره اساسی درد مسکن نیست و فقط برای مدت کوتاهی میتواند صدای مالک ومستاجر را بخواباند. برای رفع این مشکل اساسی درتهران من چند پیشنهاددارم، وتصور میکنم که توجه‌به‌آنها تاحدقابل ملاحظه‌ای دروضع مسکن موثر خواهد بود .

۱ـ تعیین ضوابط دقیق و برنامه‌ریزی صحیح در مورد خرید و فروش زمین و ساختمان و بدنبال آن تثبیت عادلانه قیمت برحسب‌مشخصات زمین و ساختمان از نظر موقعیت‌محلی‌وسایرخصوصیات.

۲ـ لغو قانون محدوده پنج ساله و ۲۵ساله تهران‌واجازه صدور پروانه ساختمان به صاحبان زمینهای تفکیک شده در این مناطق، زیرا عده بسیاری از مردم قطعه زمین کوچکی در خارج از محدوده دارند که هدف از خرید آن صرفا ساختن خانه بوده است. و هیچگونه قصد بورس بازی روی زمین نداشته‌اند . این عده که در خارج از محدوده زمین دارند حتی حاضرند با جزئی‌ترین خدمات شهری روی آن خانه بسازند، اما از دردسر اجارمنشینی خلاص شوند، بنابراین لزومی ندارد که جلوی ساختمان‌سازی آنان گرفته شود .

۳ـ دولت باید نارسائیهای موجود درزمینه ساختمان‌سازی را بکلی از میان بردارد و با تولید بیشتر مصالح ساختمانی، واگذاری زمین و پرداختوام های طویل‌المدت و کم بهره‌از طریق بانک ساختمان‌تسهیلات بیشتری برای متقاضیان مسکن فراهم آورد. بخصوص باید به شرکتهای‌تعاونی مسکن‌امکانات زیادی داده شود تا در زمینه ایجاد مسکن با جدیت بیشتری اقدام کنند .

٤ـ بخش‌های خصوصی را باید وادار کرد تا دست بایجاد و احداث خانه‌های سازمانی جهت اسکان‌کارگران وکارمندان شاغل خود بزنند، زیراحدود ۷۰ درصد مردم فاقد مسکن را طبقه حقوق‌بگیر وکم‌درآمد تشکیل میدهد واین گروه جز با کمک دولت و صاحبان موسسات خصوصی صاحب خانه نمیشوند .

ریش وقیچی در دست فروشندگان!

از: محمدعلی ربیعی

اخیرا تعیین نرخ بعضی‌از کالا و خدمات دراختیار فروشندگان و صاحبان حرفه قرار گرفته است و آنان مجاز هستند که هرنرخی خواستند برروی کالاوخدمات خود بگذارند .

چندی پیش یکی‌از اتحادیه‌های صنفی، نرخ آزاد خودرا اعلام کرد ومتذکر شده است که چنانچه کسی نسبت به‌قیمت تعیین شده ازطرف این صنف اعتراضی داشته باشد میتواند بافلان شماره تلفن تماس بگیرد تادر اسراع وقت به‌انتقاد مصرف کننده رسیدگی شده وجلوی نرخهای غیرمعقول گرفته شود! این اعلامیه واقعا جالب وخواندنی است، اگر قرار باشد اتحادیه‌ای خودش‌برای کالا نرخ تعیین کند وبعدهم شماره تلفن بدهد تا مردم انتقاد کنند نتیجه چه خواهد شد. آیا اتحادیه حاضر می شود در مقابل هرانتقادی که می‌شود یک یا دو ریال از قیمت کالای خود کاهش دهد ،یا اصلا به‌انتقادمصرف کنندگان توجهی میکند؟ من تصور میکنم که در حال‌حاضر ریش وقیچی بدست فروشندگان کالاست وقیمت بستگی به‌انصاف فروشندگان دارد .

تنها سئوالی که‌برای من باقی می‌ماند این است‌که دراین میان تکلیف اتاق اصناف چه میشود آیا این‌اتاق همچنان پابرجای می‌ماند یا خیر؟

خوانندگان مینویسند

کتاب درسی

سه ماه از سال تحصیلی می‌گذرد، اما هنوز به‌عده‌ای دانش‌آموزان کلاس ششم دبیرستانهای کرمانشاه کتاب‌درسی نداده‌اند،باتوجه‌به‌نزدیک شدن‌امتحانات تکلیف دانش‌آموزان سال ششم‌دبیرستان چه می‌شود؟ آیا میتوان در امتحانات نهائی‌امیدی به‌موفقیت آنان داشت؟

رحیم خودیان

اجاره مسکن

برای خاتمه دادن به جنجال مالکو مستاجر پیشنهاد می‌کنم ساختمان هائی که پنج سال پیش اجاره داده شده است از این تاریخ اجاره آن دو برابر و ساختمانهائی که ده سال قبل اجارمداده شده است ۵۰ درصدبه‌اجاره آنها اضافه شود .

دکتر حسن بهرممند

حق مالک

در لایحه جدید مالک ومستاجر نباید بیشتر جانب مستاجران گرفته شود . بیومزنی که چند اتاق اضافی دارد و آنرا به‌اجاره داده است و تنهاراه‌امرار معاش او گرفتن اجاره است چکار باید بکند ؟

جواد رضاعی

هنرجویان هنرستان

اما اکثر هنرستانهای پایتخت هنوز به هنرجویان خود بعضی از کتاب های درسی‌نداده‌اند. چطور می‌توان‌انتظار داشت که‌هنرجویان هنرستان درامتحانات خود موفق شوند ؟

فرهاد شریفیان سرهنگ‌زاده

زباله دانی کنار اتوبان

کنار اتوبان ایوبی در کوی گیشا قطعه زمینی قرار دارد که تبدیل به زباله‌دانی شده است. در نتیجه به‌بهداشت و نظافت اهالی لطمه وارد آمده و از طرفی موجبات نازیبائی این منطقه‌شده است. اگر این زمین را که مساحت‌آن کم نیست تبدیل به پارک تفریحی کنند هم به زیبائی شهر کمک می‌شود وهم اینکه مردم می‌توانند برای تفریح از آن استفاده کنند .

حسین صالحی

حفر چاه عمیق

کشاورزان روستای «علویجه» از توابع استان اصفهان چندی قبل با خودیاری‌اهالی‌اقداماتی‌برای‌ایجاد یک‌چاه عمیق در جنوب غربی دهکده انجام دادند وماشینی برای کندن چاه اجاره کردند، اما هنوز ۴۰متر از چاه کنده نشده بود که اداره جنگلبانی نجف‌آباد ازاین اقدام جلوگیری کرد. چرا؟

محمد تقی صادقی

حقوق بازنشستگان

کارمندان شاغل، کسبه وکارگران و تمام کسانی که در صنف ها و طبقات مختلف قرار گرفته‌اند می توانند با بیش‌از ۸ساعت کار کردن‌درروز کمبود درآمد خود را جبران کنند ، اما تنها طبقه‌ای که قادرنیست علاوه‌بر مستمری خوددرآمددیگری‌داشته باشدبازنشستگان دولتی هستند . بنابر این با بالا رفتن هزینه های زندگی و گرانی ارزاق باید هرچه‌زودتربفکرترمیم حقوق‌بازنشستگان بود .

مجتهدالشعرا

پاسخ سازمانهای مسئول

عطف بشرح مندرج در آن روزنامه زیر عنوان «سیاوش اسلامی زر» باستناد گزارش سازمان تامین خدمات درمانی باستحضار میرساند :

آقای سیاوش اسلامی زرازکارکنان منتقله از سازمان تامین اجتماعی میباشد که‌کمکهای غیرنقدی وی پس‌از کسب مجوز از هیئت مدیره، همراه کمکهای غیر نقدی سایر کارکنان بازنشسته منتقله از تامین اجتماعی ، پرداخت خواهدشد .

روابط عمومی وزارت بهداری و بهزیستی

در پاسخ مطلبی که بامضاء آقای حسین محسنی درج گردیده باین وسیله به‌آگاهی میرساند :

درشرایط اختصاصی بسیاری از دانشگاهها و موسسات آموزش عالی‌کشور که در نیمسال دوم سال تحصیلی ۳۶ـ۳۵ دانشجو میپذیرد قید شده‌است که داوطلبان نباید دانشجوی فعلی دانشگاهها و موسسات آموزش عالی باشند بنابراین داوطلبانی که‌تاکنون برای ورودبه آموزش عالی موفق نشده‌اند از شانس بیشتری برخوردارند .

روابط عمومی سازمان سنجش آموزش کشور

عطف بمطلب مندرج در آن روزنامه تحت عنوان (حرف هائی از آنسوی سیم) اعلام میدارد :

مدیریت برق بخش درمیان ازتوابع شهرستان بیرجنددر اختیار شرکت برق منطقه‌ای خراسان نمیباشد بنابراین این شرکت در حال حاضر تعهدی نسبت بتامین برق متقاضیان ندارد ، درسالهای آینده پس از تحویل برق‌که برطبق‌برنامه انجام خواهد شد اقدام لازم معمول خواهد گردید .

روابط عمومی برق منطقه‌ای خراسان

در پاسخ مطلبی‌که در آن نشریه زیرعنوان «ایران‌دخت نهرودی» درج گردیده است باطلاع میرساند :

خانم ایراندخت نهرودی وچمعی دیگر از دانش آموزان که درسال تحصیلی گذشته درکلاسهای شبانه ریاضی‌وطبیعی دبیرستان ورجاوند به‌تحصیل اشتغال داشته‌اند در مهر ماه سال‌جاری از دبیرستان تقاضا نمودند از آنان امتحان تغییر رشته بعمل آورند تا در رشته فنی به‌تحصیل ادامه دهند . چون درسال تحصیلی گذشته دبیرستان مزبور رشته‌فنی‌نداشته بنابراین انجام تقاضای آنها طبق آئین‌نامه امتحانات مقدور نبوده است .

روابط عمومی‌وزارت آموزش‌وپرورش

شرکت ملی نفت ایران
پخش

قابل توجه مصرف کنندگان نفت گاز دستگاه های حرارتی و نفت سفید

باطلاع کلیه دارندگان دستگاههای حرارتی (شوفاژ) و مصرف کنندگان نفت سفیدمیرساند که تلفنهای شماره ۵۱۲۰۸ ـ ۷۵۳۲۱۷ ـ ۷۵۶۰۸۱ ـ ۷۶٤٤۲۶ ـ ۷۶۵۹۱۲ در کلیه روز های هفته از ساعت ۸ صبح الی۸ بعداز ظهر آماده پاسخگوئی بمراجعات تلفنی است. از کلیه مصرف کنندگان درخواست میشود در صورت مواجه شدن باهرگونه اشکال احتمالی مراتب بوسیله تلفنهای‌ذکر شده‌بمسئولین ناحیه‌فروش تهران اطلاع فرمایند .

م‌الف ۲۰۷۹۳ ۱ـ۲

اطلاعیه وزارت بهداری و بهزیستی

در اجرای فرمان شاهنشاه آریامهر دایر بر تامین بهداشت و بیمه درمانی همگانی ، وزارت بهداری وبهزیستی در تمام نقاط کشور احتیاج‌به خدمات پزشکان در تخصص های‌مختلف دارد.

نحوه استفاده از خدمات پزشکان در این تخصص هاطوری تنظیم گردیده که‌میتوانندهشت ساعت در روز با حقوق‌ومزایای ثابت و یا تمام وقت جغرافیایی برحسب‌مورد و یا بصورت نیمه وقت وبرحسب تخصص های مختلف با دستمزد متناسب با ساعات کار در روز یاهفته‌ارائه‌خدمت نمایند .

داوطلبین می توانند برای استخدام و انعقاد قرارداد به‌اداره کل‌کارگزینی وزارت بهداری‌و بهزیستی و در استانها به سازمان های بهداری وبهزیستی مناطق مراجعه نمایند.

وزارت بهداری و بهزیستی

م‌الف ۲۳۳۴۷ ۱ـ۳

آگهی تشکیل مجمع عمومی فوق‌العاده
شرکت ساختمانی ماکادام (سهامی خاص)

مجمع عمومی بطور فوق‌العاده شرکت ساختمانی ماکادام در تاریخ پنجشنبه ۳۵ر۱۰ر۲۳ ساعت ۱۰ صبح درمحل شرکت واقع درخیابان شاه‌عباس شماره ۱۱۵ تشکیل میشود :

از صاحبان سهام خواهشمند است در جلسه مذکور حضور بهم رسانند .

دستور جلسه :

انتخاب هیئت مدیره

شرکت ساختمانی ماکادام

۱ـ۴۰۴۰۶

آگهی پرداخت سود سهام

شرکت روغن نباتی پارس (سهامی عام)

از کلیه سهام داران محترم شرکت روغن نباتی پارس (سهامی عام) دعوت میشود که‌برای دریافت سود سهام هفت‌ماهه منتهی به‌پایان اسفند ماه ۲۵۳۴ با دردست داشتن برگ اصلی‌سهام ازتاریخ یکشنبه ۵ دیماه ۲۵۳۵ به‌مرکز شرکت (دایره امورسهام) واقع در خیابان حافظ چهارراه فرانسه شماره ۴۸۳ مراجعه فرمایند .

حرفهایی از آنسوی سیم!

مشکلات خود را با «اطلاعات» در میان بگذارید

تلفن : ۳۲۸۴۲۷ هرروز باستثنای (پنجشنبه‌ها) از ساعت شش تا هشت ونیم بعدازظهر

★ نصرالملوک سپهسالاری در یوسف آباد ـ خیابان ۱۲ ـ شماره ۳۶ یک طبقه آپارتمان را که‌دارای ۳ اتاق است چند سال پیش ۶۰۰ تومان کرایه کردم، اما صاحبخانه حاضر به گرفتن این مبلغ نیستو من هم آنرا به صندوق ثبت می‌سپارم . صاحبخانه میگوید باید ۱۵۰۰ تومان اجاره بدهی و من حاضرم تا هزار تومان هم بدهم ، اما هزاروپانصد تومان خیلی زیاد است . تقاضا میکنم در لایحه مالک و مستاجر تکلیف امثال ما که میلیون ها نفر هستیم تعیین شود .

★ لیدا نازاریان پیشنهاد میکنم توقفگاه اتومبیل های‌سواری‌کرایه پروفسور براون به‌میدان ۲۴ اسفند انتقال داده شود تا هم وقت رانندگان و هم وقت مسافران تلف نشود .

★ خسرو ذهنی کارمند انتظامی شرکت واحد هستم و از ساعت ۵ صبح تا ۱۱ شب دردو شیفت کار میکنم ، اما از لباس انتظامی محروم هستم و مسئولان‌شرکت واحد هم در این مورد تعلل میکنند.

★ محمد سرپرست در یکی از شهرک های مجاور تهران که بیش از سی هزار نفرجمعیت دارد یک تلفن عمومی بیشتر نیست واین‌شهرک پاسگاه ژاندارمری و درمانگاه ندارد .

★ دکتر سیروس پورثانی چراغ های راهنمائی‌تقاطع فروردین و خیابان تیردر پشت درختان حاشیه واقع شده و ازدید رانندگان مخفی است . بهمین دلیل هر روز چندتصادف‌شدید در این تقاطع بوقوع می پیوندد که در چند مورد منجر بمرگ شده است برای نصب چراغ بازودار در این محل تاکنون چندبار تقاضا کرده‌ایم‌ولی اقدامی بعمل نیامده است.

★ احمد آل‌سفر از هنگامیکه نرخ خشکبار آزادگذاشته‌اند صاحبان خشکبار صد درصد نرخ خود رابالا برده‌اند . چرا بدون دلیل عده‌ای از کسبه را درتعیین نرخ آزاد گذاشته‌اند .

★ ابوطالب قاسمی: در خیابان ۲۱ متری جی ـ چهارراه طوس یک مغازه خشکشوئی قرار دارد که قبلا برای خشکشوئی یک دست کت و شلوار ۷تومان میگرفت، اما حالا ۱۶ تومان میگیرد . نرخ خشکشوئی‌را آزادکردند تا صاحبان آن‌هابتوانند حتی از صددصد بیشتر از مردم پول بگیرند ؟

دانشگاه صنعتی آریامهر اصفهان

اسامی قبولشدگان در امتحانات مربوط به استخدام تکنیسین های آموزشی و تحقیقاتی

از نامبردگان زیر که در امتحانات مربوط به استخدام تکنیسین برای آزمایشگاه های آموزشی و تحقیقاتی دانشگاه صنعتی آریامهر اصفهان قبول شده‌اند دعوت میگردد تا برای انجام معاینات پزشکی و تشریفات استخدام قراردادی بادردست داشتن اصل‌آخرین مدرک تحصیلی برگ معافیت یا پایان خدمت نظام وظیفه ، ریز نمرات سال آخر تحصیلی و ۳قطعه عکس ٤ × ۳ در تاریخ۸ر۱۰ر۲۵۳۵ به دفتر طرح اصفهان در دانشگاه صنعتی آریامهر واقع درخیابان‌آیزنهاور مراجعه نمایند.

شماره داوطلب	نام خانوادگی	نام
۱۱۱۰	حقیقی تاجور	حسین
۱۰۳۳	سماوی	مرتضی
۱۰۱۶	چابك دست	علی
۱۱۰۷	واعظ علایی	سید علی
۱۰۶۱	هارونی خویگانی	نادر
۱۰٤۸	معصوم زاده	محمد
۱۱۱۷	هدایتی شاهاندشتی	سید داود
۱۱۲۱	ذکاوتکار روشن ضمیر	بهروز
۱۰۷۹	گلستانه	سید علی
۱۰۳٤	شاه حسینی	جعفر
۱۱۱۲	سلیمی	ابوالقاسم
۱۰۵٤	نوری حسین آبادی	اصغر
۱۰۵۳	نجمی	عباس
۱۰۷۱	طالبی طاهر	محمد حسن
۱۰۸۱	محمدی ـ پور تفرشی	عبدالرسول
۱۱۰٤	منصوری	محمد حسن
۱۱۱۱	رضایی	محمد
۱۰۷۶	فتوحی	محمد حسن
۱۰۰٤	احمد حجت‌آبادی	احمد علی

جوانان عزیز

شما که میخواهید زندگی را با افتخار و شرف بگذرانید

شما که فرزند خلف این سرزمین مقدس بوده و میخواهید مرز و بوم کشور را پاس دارید و نام خود را جاودانه سازید، شما که جویای کار و حرفه ای ممتاز هستید .

بیائید با ما باشید و در صف درجه داران سربلند و پرغرور نیروی زمینی شاهنشاهی از زندگی مرفه با آتیه ای درخشان برخوردار شوید .

جوانان عزیز : که دارای مدرک قبولی سوم متوسط (نظام قدیم) و یا پایان دوره راهنمائی هستید و سن شما بین ۱۷ تا ۲٤ سال است خدمت در نیروی زمینی شاهنشاهی را برگزینید تا پس از یکسال تحصیل شبانه روزی در آموزشگاه درجه داری با استفاده از خوراک، پوشاک ، وسائل زیست و مسکن و ۶۵۰۰ ریال حقوق زمان تحصیل به درجه گروهبان دومی مفتخر شده آنگاه از حقوق و مزایای عالی چون بیمه درمانی ، وام مسکن ، وام حقوقی، پس انداز تامین آتیه ، دفترچه خواربار ماهیانه برخوردار شوید .

حال که تصمیم گرفتید با ما همکاری کنید میتوانید همه روزه غیر از روزهای پنجشنبه و جمعه در ساعات اداری در تهران به مدیریت استخدام واقع درخیابان فردوسی خیابان فروغی و در شهرستانها به آجودانی یگانهای نظامی مراجعه کنید یا برای کسب اطلاعات بیشتر در تهران با تلفن ۳۰۱۲۳۰ مستقیما تماس بگیرید .

نیروی زمینی شاهنشاهی مدیریت استخدام

دوبلورها درمیزگرد اطلاعات

واسطه‌ها، دوبلورها را استثمار کرده‌اند

سندیکای گویندگان فیلم لازمه ماه پیش تشکیل تصمیمی اتخاذ کرده که اعضای آن به هیچ وجه فیلم خارجی رادوبله نمی‌کنند و حالا فقط بکار دوبله فیلم های فارسی و فیلم های تلویزیونی می‌پردازند.

درمیز گردی که در روزنامه اطلاعات با حضور چندتن از هیئت منتخبین و گویندگان تشکیل شد ، آنها مسائل و مشکلات خود را عنوان کردند. آنچه‌در زیر میخوانید حاصل یک نشست دوساعته با این افراد است :

آقایان مستان (دبیر سندیکای گویندگان فیلم) خسروشاهی، اسماعیلی، مقبلی ، رضائی و خانم مهین بزرگی .

ازراست به چپ‌خسروشاهی،مستان ، مقبلی ، اسمعیلی ، مهین‌بزرگی ، رضائی .

رقابت های مشروع

تقریبا از سال ۱۳۴۰ دوبله‌فیلم های خارجی در کشور ما رونق گرفت. در آنزمان صاحبان فیلم ، فیلمهای خود را توسط مدیران دوبلاژ ، دوبله میکردند . تااینکه استودیو های دوبلاژ تشکیل گردید ودسته‌بندی‌ها شروع شد

مهین بزرگی

و تعداد فیلمها هم افزایش‌یافت، آنها رقابت نامشروعی را آغاز کردند و برای گرفتن کار بیشتر هزینه‌دوبلاژ فیلم راکاهش دادند.

به فیلم هائی که در سال ۱۳۴۰ دوبله میشد باکافر فلمی بطور کلی گویندگی مبلغ بین ۲۱ تا۲۵ هزار تومان می‌پرداختند . چند سال پیش این مبلغ به ۹،۵ تا۱۲ هزار تومان کاهش یافت و بهمین نسبت دستمزدگویندگان‌نیز پائین آمد . یعنی حداکثر مبلغی کهبرای دوبله یک فیلم میپرداختند ۱۲ هزار تومان بود که این‌مبلغ بین حداقل ۱۲ نفر گوینده ، مدیر دوبلاژ ،آنوس فیلم و ترجمه ، تقسیم میشد، در حال حاضر بر اثر رقابت نامشروع استودیو های دوبلاژ این دستمزد بین ۵تا ۸ هزار تومان کاهش یافته است.

نتیجه اینکه چون با کاهش هزینه دوبلاژ و بالا رفتن سطح زندگی و گرانی‌اجناس ،استودیو های دوبلاژ دخل و خرج خود راهمسان نمیدیدند .ناچاردستمزد گویندگان رابه حداقل کاهش دادند، بطوریکه حالا مبلغی بین ۲۰۰ تا ۷۰۰ تومان به ترتیب

رضائی

اهمیت نقش ها ، بگویندگان پرداخت میشود .

البته استودیو ها همین مبلغ‌را که از صاحبان فیلم نقدا دریافت کرده بودند ، بعد از چهار تا شش ماه بگویندگان می‌پرداختند.

کیفیت نامطلوب دوبله

وقتی دستمزد گویندگان پائین آمد، طبیعتا دوبله نیز کیفیت‌خود را از دست داد . چون اساس تشخیص تعیین گوینده جهت رل بدست مدیران استودیو ها افتاد که فاقد این صلاحیت هستند ، درواقع نوعی آشفتگی در کار دوبله پدید آمد . برای جلوگیری از این وضع ناهنجار سندیکای گویندگان فیلم از سال ها پیش مراتب را بوزارت فرهنگ و هنر اطلاع داد و تقاضای رسیدگی و راهنمائی کردوهر بار که سندیکا و وظایف هریک از عاملان دوبلاژ تعیین گردید . ولی استودیو های‌دوبلاژ که منافع نامشروع خود را در خطر می‌دیدند دست به تحریکاتی زدند و از اجرای توافق انجام شده با صاحبان فیلم ممانعت کردند و کار را بجائی رساندند که ذهن اولیاء سینمائی وزارت فرهنگ و هنر را مشوب کردند و در نتیجه آن دستگاه را وادار بصدور آگهی تشکیل کلاس گویندگی کردند.

اعتراض بکلاس گویندگی

ما البته به تشکیل این کلاس‌ها اعتراض داریم ، با اینکه تربیت گوینده از وظایف سندیکای گویندگان فیلم است و همه ساله نیز تعدادی گوینده جدید بکادر قبلی خود اضافه می‌کند و از نوع کلاس ها از وزارت طرفی بار ها برای تشکیل این فرهنگ وهنرتقاضای‌کمک‌کرده‌اید، هیچ‌گونه جواب موافقی نداده‌اند.

دخالت بیمورد استودیوها

مسئله این است که صاحبان فیلم ، اشخاص آگاهی هستند و در حال حاضر بابالارفتن قیمت فیلم در بازار های جهانی‌گرانترین فیلمها را برای نمایش در ایران میخرند ، برای مثال دو سال‌پیش فیلم پاپیون بمبلغ ۱۰۰ هزاردلار برای بازار ایران خریداری شد. صاحبان فیلم از پرداخت پول

مقبلی

خوب برای گوینده هیچ ابائی ندارند و بارها وبارها از مدیران دوبلاژ میخواهند که بهترین گوینده‌ها را برای دوبله فیلم انتخاب کنند ولی بادخالتهای بیمورد استودیوها ، جای این گوینده‌ها متاسفانه گاهی عوض میشود .

ولی طبق مدارک موجود صاحبان استودیوها همان‌پول‌خوب را برای دوبله خوب گرفته‌اندولی باهزار و یک بهانه کوشیده‌اند که کار فیلم را درتنگنا بگذارند و صاحب فیلم را بدوبله بدراضی کنند ، درصورتیکه برای یکفیلم عادی که صاحب فیلم ۱۲ هزار تومان بگویندگان و کادر فنی میپرداخته ، گاهباکمال میل تا ۱۸ هزار تومان فقطبگویندگان‌پرداخته است و این نشان دهنده آگاهی صاحبان فیلم است که دوبله خوب را خیلی میشناسند و حتی پاره‌ای از ایشان گیشه را بادید دوبله می‌بینند .

ضبط‌ناریها

طبق شکایات رسیده بسندیکا کارصداپرداری ۷۰ فیلم‌دراستودیو های دوبلاژ تمام شده و حدود ٤تاه ماه از صداپرداری آنها گذشته ، هنوز گویندگان فیلم دستمزد خود را دریافت‌نکرده‌اند، مبلغی که گویندگان فیلم درحال حاضر از صاحبان استودیوها طلبکارند رقمی معادل ۶۰۰ هزار تومان است .

سندیکای مایک سندیکای کارگری است و کارش کار هنری است، اما تاکنون نه از مزایای قانونی وزارت کار بهره‌مند شده است، نه از مزایای هنری وزارت فرهنگ و هنر ، این‌دودستگاه هیچگونه حمایتی از سندیکای گویندگان فیلم نکرده‌اند .

ما برای رفع این‌گرفتاریها از وزیر فرهنگ و هنر ووزیر کار تقاضای رسیدگی بخواسته های قانونی وانسانی خودکرده‌ایم .

تهدید به قتل

استودیوهای موبلاژو کسانیکه از این‌وضع نابسامان بهره های نامشروع میبردند ودر شرایط موجود که این کار احتمالا دارای یک ضوابط درست خواهد شد، شروع به تهدید هیئت منتخب سندیکای گویندگان فیلم کردند ، و حتی چند نفر ازآنها را تهدید به قتل کرده‌اند ، گواینکه مراتب باطلاع مقامات مسئول‌رسیده‌است.

والبته در شرایط موجود احدی جرات تجاوز بحقوق فردی و انسانی هیچ کس را ندارد ، مع‌الوصف نظر اولیای مسئول مملکت را باین نکته نیز معطوف میداریم .

آقای اسماعیلی تهدیدبقتل‌شده است و بامراجعه بمنزل ایشان درساعات دیروقت شب ، بازنگد زندهای ممتد وتلفنهای مشکوک و پیاپی ، باعث ناراحتی خانواده آیشان شده‌اند.البته آقای‌اسماعیلی

مستان

جریان را باکلانتری ۱۸ هر میان گذاشته است .

یک گوینده که سابقه بیست ساله درزمینه گویندگی فیلم داردو باتوجه باین که شغلش فقط گویندگی فیلم است ومعبر درآمد دیگری هم ندارد ، حقش چنین پایمال شده است ، وگفته‌اند شما را باتمام سوابقتان و بی توجه به مشکلات و تعهدات زندگیتان کنار میگذاریم واز نیروهای‌جدیداستفاده میکنیم . باین مسائل این مطلب را هم اضافه کنیم که اگر یکگوینده براثر حادثه ، سانحه و یاتصادفی صدایش را از دست بدهد ، باید باصدای خفه وگرفته بگوید :

خداحافظ زندگی!

اسمعیلی

اسمعیلی : تهدید به‌قتل شده‌ام

۶۰۰هزار تومان‌طلب‌مارا نداده‌اند

بهرام صدری مدیرعامل «ایران‌جاندیر» درجشن بزرگداشت نیم قرن شاهنشاهی افتخارآفرین پهلوی اظهار داشت :

باپیشرفت‌صنایع‌ایران، کشورمادر باشگاه کشورهای‌صنعتی جهان قرار گرفته‌است

واحد های صنعتی سراسر کشور در سایه امنیت‌وثبات‌وگسترش وضع اقتصادی‌وپیشرفت صنعتی ، دامنه فعالیت خود را روزبروز توسعه داده‌اند. شرکت‌صنعتی وتولیدی «ایران‌جاندیر» امیدوار است با برخورداری از اینهمه موهبت‌و نعمت وخیر و برکت وباتلاش و کوشش یکایک کارکنان وکارگران در راه پیشبرد برنامه های کارخانجات خود بتواند هماهنگ با رشد صنعتی و گسترش همه‌جانبه کشور ایفاگر نقش شایسته خویش باشد ....

آقای بهرام صدری مدیرعامل‌شرکت ایران جاندیر طی نطق‌مبسوطی ترقیات شگرف ایران‌راتحت‌رهبریهای شاهنشاه آریامهر تشریح کرد .

مدیران ، کارکنان وکارگران کارخانجات صنعتی و تولیدی شرکت « ایران جاندیر »سازنده و تولید کننده تراکتور و کمباین در اراک طی مراسم شکوهمند و پرشور وهیجانی پنجاهمین سال شاهنشاهی پرافتخار سلسله جلیل پهلوی را جشن گرفتند .

این آئین ملی و جشن فرخنده از بعد از ظهر در محل کارخانجات تولیدی و صنعتی شرکت « ایران‌جاندیر» ترتیب یافت و تا نیمه شب در مهمانسرای کوروش اراک ادامه داشت و درآن، علاوه برکارگران ، کارمندان، مدیران و همه کارکنان شرکت « ایران جاندیر » ، معاون فرمانداری شهرستان‌اراک، رئیس‌شهربانی و جمع کثیری از روسای ادارات دولتی ، عده‌ای از شخصیتهای محلی باتفاق بانوانشان و گروهی‌ازطبقات مختلف مردم و خانواده‌هایشان حضور داشتند .

برنامه‌جشن باسلام‌شاهنشاهی آغاز شد و در محیطی گرم و صمیمانه و پرشور درموج احساسات ملی‌و میهنی‌حاضران و شرکت کنندگان جشن‌ادامه یافت .

سخنان مدیر عامل «ایران جاندیر»

در آغاز جشن پس‌ازاعلام برنامه ، آقای مهندس بهرام صدری مدیر عامل شرکت « ایران جاندیر » پشت میکروفون قرار گرفت وضمن خوش‌آمدگوئی و خیرمقدم‌به حاضران و شرکت کنندگان در این جشن فرخنده طی سخنانی اظهار داشت :

خانمها ، آقایان . مهمانان عزیز ، حضار گرامی ـ ازسوی مدیران و کارکنان شرکت « ایران جاندیر » پنجاهمین سال شاهنشاهی افتخارآفرین و غرورانگیز پهلوی را به پیشگاه شاهنشاه‌آریامهرشهریار عالیقدر و بهمه ملت شریف و نجیب ایران تهنیت عرض نموده و از شما حضارگرامی که با تشریف فرمائی خود ما راسرافرازکرده‌اید سپاسگزاری مینمایم .

آئین ملی بزرگداشت نیم قرن شاهنشاهی پهلوی بسرای ملت ایران مشوارترین گذشته تاریخ آنرا سر زمین کهن بوده است که به خواست خداوند با اراده قوی آقای رضاشاه‌کبیر، ایران از قعر مذلت نجات یافت و اکنون تحت توجهات خردمندانه‌شاهنشاه آریامهر در راه‌عظمت ورسیدن به تمدن بزرگ به پیش می رود.

پیشرفتهای‌اقتصادی‌اجتماعی‌و سیاسی‌ایران‌دردوران‌شاهنشاهی خاندان پهلوی بخصوص در دوران سلطنت شاهنشاه آریامهر بابرخورداری ازسیاست مستقل ملی سرزمین گرانقدر میهن عزیز مارادر شاهراه سعادت‌وموفقیت قرار داده است . اکنون وظیفه یکایک مافرادملت ایران است که‌باکارو کوشش برای توسعه وپیشرفت بیشتر این مملکت و برای رسیدن به تمدن بزرگ که شاهنشاه طرح وصول به آنرا ترسیم فرموده‌اند لحظه‌ای آسوده نباشیم تابتوانیم از تامین‌اجتماعی کامل برخوردار باشیم.

حضار ارجمند ، همکاران‌گرامی، شادی و سرور شما نشانه‌ایمان شما به سه‌اصل بنیادی : نظام شاهنشاهی ، قانون اساسی و انقلاب شاه و ملت است و به همین مناسبت است که پنجاهمین سال شاهنشاهی پهلوی را جشن گرفته‌ایم .

عصر رستاخیز عصر تلاش و کوشش است‌اینک برای شکوفائی هرچه بیشتر اقتصاد و صنعت مترقی ایران برهبری شاهنشاه عالیقدرمان بیش از پیش باید نقش خودرا ایفا نمائیم.

در خاتمه عرایضم از مقام مدیریت عامل‌و اعضاء هیئت‌مدیره که در مورد برگزاری این جشن دستوراتی صادر فرمودند ، صمیمانه سپاسگزاری و تشکرمی نمایم.

اظهارات نماینده کارگران

سپس‌آقای موسی بیات نماینده کارگران کارخانجات صنعتی‌و تولیدی شرکت « ایران جاندیر » پشت میکروفون قرار گرفت و مطالبی باین شرح بیان داشت: باسه‌کلمه خدا شاه میهن وبا کسب اجازه از حضار محترم‌خانم هاو آقایان‌آغاز سخن می نمایم وظیفه خود می دانم از جانب کارگران ایران جاندیر تشریف فرمائی سروران گرامی را که دعوت‌مارا پذیرفته ودر این‌جشن کارگاهی شرکت فرموده‌اند صمیمانه سپاسگزاری و خیر مقدم عرض نمایم‌و پنجاهمین سالگرد سلطنت شاهنشاهان پهلوی را تبریک بگویم.

حضار محترم ،همکاران عزیز، مادر این محیط کارگری گردهم آمده‌ایم تا پنجاه سال شاهنشاهی پهلوی را ارج نهیم و با جشن و سرورسپاس‌خودرا از مواهبی قرن شاهنشاهی پهلوی را در این زمان گرامی میداریم و جشن میگیریم که نهال‌بارور شده‌ی انقلاب اصیل وسازنده شاه و مردم درهای سعادت و رفاه و آسایش وخیر وبرکت و نعمت را بروی ملت ایران گشوده است . سعادت‌اجتماعی امروز ایران بدلیل بهره‌مندی عمومی از ثروتهای ملی و پیروی از سیاست مستقل ملی است که جامعه ایرانی راحاکم برسرنوشت خود نموده و باعث توسعه و پیشرفت همه جانبه و رشد تحسین‌انگیز ایران شده و ما را پوینده راهی نموده است که تامین کننده مصالح ملی ماباشد.

در حال حاضر با مشارکت عمومی‌مردم‌کشور ، دموکراسی ایران ترکیبی از دموکراسی سیاسی و اقتصادی توام با عدالت اجتماعی است و نتیجه این تلاش و ترکیب ، قرار گرفتن میهن عزیز ما ایران در باشگاه کشور های صنعتی جهان است .

واحد های صنعتی سراسر کشور در سایه امنیت و ثبات و گسترش وضع اقتصادی و پیشرفت صنعتی ، دامنه‌فعالیت خود را توسعه داده‌اند و شرکت صنعتی و تولیدی«ایران جاندیر» نیز امیدوار است با برخورداری از اینهمه موهبت و نعمت و خیر و برکت و با تلاش و کوشش خستگی ناپذیریکایک کارکنان وکارگران در راه پیشبرد برنامه های کارخانجات و تاسیسات صنعتی و تولیدی خود بتواندهماهنگ با رشد صنعتی و گسترش‌همه جانبه در سطوح مختلف ایفاگر نقش شایسته خویش باشد و از اینطریق سهم خویش را در خدمت به میهن و ملت‌و شهریار عالیقدر ایران ادانماید.

شرکت « ایران جاندیر » بااین هدف که در راه‌توسعه صنعت و تولید ماشین آلات‌کشاورزی بخصوص در امرتولیدتراکتور وکمباین بتواند برای‌کشاورز ایرانی و کشاورزی ایران نقش موثر و مهمی تاوصول به سرحد خودکفائی و حصول هدف نهائی ایفاء کند ، به ایجاد این واحد عظیم صنعتی در شهرستان‌اراک‌دست زده و اکنون که مدتی از آغاز بهره‌وری از کارخانجات صنعتی و تولیدی این شرکت گذشته است با توجه به برنامه های در دست اقدام در جهت بهره‌وری بیشتر امید است که هرچه زودتر به هدفهای‌خود نائل گردد . جاوید شاهنشاه آریامهر ـ پاینده ایران .

بیانات مدیر امور اداری شرکت «ایران‌جاندیر

پس از سخنان آقای‌مهندس صدری مدیر عامل شرکت«ایران جاندیر » آقای ناصر شکرائی مدیر امور اداری و روابط عمومی‌کارخانجات‌شرکت«ایران جاندیر » پشت تریبون قرار گرفت و طی بیاناتی اظهار داشت :

بنام خداو بنام نامی شاهنشاه آریامهر ـ برای من موجب نهایت خوشوقتی است که‌از طرف کارکنان کارخانه شرکت ایران جاندیر تشریف فرمائی شما سروران ارجمند را خیر مقدم عرض نمایم. و پنجاهمین سال سلطنت خاندان جلیل پهلوی قرن شاهنشاهی پهلوی را در این زمان گرامی میداریم و جشن میگیریم که نهال‌بارور شده‌ی انقلاب اصیل وسازنده شاه و مردم درهای سعادت و رفاه و آسایش وخیر وبرکت و نعمت را بروی ملت ایران گشوده است . سعادت‌اجتماعی امروز ایران بدلیل بهره‌مندی عمومی از ثروتهای ملی و پیروی از سیاست مستقل ملی است که جامعه ایرانی راحاکم برسرنوشت خود نموده و باعث توسعه و پیشرفت همه جانبه و رشد تحسین‌انگیز ایران شده و ما را پوینده راهی نموده است که تامین کننده مصالح ملی ماباشد.

در حال حاضر با مشارکت عمومی‌مردم‌کشور ، دموکراسی ایران ترکیبی از دموکراسی سیاسی و اقتصادی توام با عدالت اجتماعی است و نتیجه این تلاش و ترکیب ، قرار گرفتن میهن عزیز ما ایران در باشگاه کشور های صنعتی جهان است .

واحد های صنعتی سراسر کشور در سایه امنیت و ثبات و گسترش وضع اقتصادی و پیشرفت صنعتی ، دامنه‌فعالیت خود را توسعه داده‌اند و شرکت صنعتی و تولیدی«ایران جاندیر» نیز امیدوار است با برخورداری از اینهمه موهبت و نعمت و خیر و برکت و با تلاش و کوشش خستگی ناپذیریکایک کارکنان وکارگران در راه پیشبرد برنامه های کارخانجات خود بتواند هماهنگ با رشد صنعتی و گسترش همه‌جانبه در سطوح مختلف ایفاگر نقش شایسته خویش باشد .

آقای بهرام صدری مدیرعامل‌شرکت ایران جاندیر طی نطق‌مبسوطی ترقیات شگرف ایران‌راتحت‌رهبریهای شاهنشاه آریامهر تشریح کرد .

آقای موسی‌بیات‌نماینده کارگران بیانات مشروحی ایراد کرد .

★ کارخانجات صنعتی و تولیدی شرکت «ایران‌جاندیر» که در اراك مستقر است فعلا ۳۰ درصدکمباین و۱۲ درصد تراکتور های محصول کار خود را بصورت تمام ساخته‌شده‌درایران‌وبقیه‌را بصورت مونتاژ شده به‌بازار عرضه میدارد ولی طبق برنامه‌ای که اجرای‌آن آغاز شده تا پنجسال دیگر این واحد بزرگ تولیدی و صنعتی مرحله مونتاژ محصولات کار خود را که ماشین آلات کشاورزی است پشت‌سر میگذارد و در آن هنگام محصولات‌این کارخانجات تمام‌ساخت ایران‌خواهدبود.

آقای هوسپ هوسپیان عضو هیئت‌مدیره و بنیانگذار شرکت ایران‌جاندیر ضمن‌سخنان‌خویش‌پیشرفتهای همه‌جانبه ایران را درعصرشاهنشاهی پهلوی ستود.

وکارگران ایران دگرگون شد. لیکن شهریور ۱۳۲۰ پیش آمد . اصلاحات عمیق و دامنه‌دارسردار بزرگ تاریخ ایران متوقف شد، ولی دیری نپائید که رهبری‌ایران بدست توانای شاهنشاهی‌مبتکر افتاد.

در دوران سلطنت شاهنشاه آریامهر صنایع نفت به مالکیت مطلق ایران در آمد منابع‌طبیعی آب و جنگل از مالکیت گروهی غارتگر بیرون آمد ، ذوب‌آهن آریامهر مادر صنایع امروز به همت آریامهر بنیانگذاری و آماده بهره‌برداری گردید . صنایع ماشین سازی، تراکتورسازی،اتومبیل سازی، صنعتی خود سهم‌دار کارخانه شده و خواهدشد .

پیشرفت های اقتصادی ـ صنعتی ـ اجتماعی وسیاسی ایران در سطح بین‌المللی با برخورداری از سیاست مستقل ملی با رهبری های خردمندانه

شاهنشاه آریامهر نصیب ملت ایران شده است کارگران ارزش مواهبی را که از آن برخوردار هستند می دانند و خداوند بزرگ را سپاس می‌گویند که شاهنشاهی مدبر و کارگر دوسترا رهبراین‌مملکت نموده تا ایران را آنطور که شایسته است‌رهبری‌نمایندو در عصر رستاخیز به سوی تمدن بزرگ رهنمون باشند .

کارگران نیز در اجرای‌اوامر رهبر انقلاب ایران برای بالا بردن سطح‌مهارت‌خودو رونق بخشیدن به صنایع مملکت و بهره وری‌کار از هیچ‌کوششی تاپای جان دریغ نخواهند داشت .

در خاتمه عرایضم ازجناب آقای مهندس‌صدری مدیر عامل محترم«ایران جاندیر» و اعضای محترم هیئت مدیره و دیگر مدیران این شرکت که نهایت لطف رادر حق کارگران‌مبذول می فرمایند و دستوربرگزاری این جشن باشکوه را صادر نموده‌اندصمیمانه سپاسگزاری مینمایم.و امیدوارم که مدیران کارمندان و کارگران صدیق ایران جاندیر در راه پیشبرد امور محوله موفق و موید باشند .

از مرحله مونتاژ تا مرحله ساخت

در این هنگام آقای هوسپ هوسپیان عضو هیات مدیره شرکت «ایران‌جاندیر» در میان موج احساسات ملی ومیهنی حاضران وشرکت کنندگان جشن پشت میکروفون قرار گرفت و ضمن بیانات مبسوطی اظهار داشت :

خانمها ، آقایان ، حضار گرامی ، همکاران عزیز ـ مفتخرم از طرف خود بعنوان موسس و سرمایه‌گذار بخش خصوصی واز طرف هیئت مدیره کارخانجات « ایران‌جاندیر » پنجاهمین سال سلطنت پر افتخار پهلوی‌ابرخاندان جلیل سلطنت وملت ایران ویکایک حضار تبریک عرض نمایم ، برای اینجانب جای بسی خوشبختی است که سرمایه خود را دراین کارخانه بکار انداخته و قدمی در راه صنعتی کردن‌کشورعزیزمان برداشته و قسمتی از نظریات وسیع شاهنشاه عزیزمان را به مرحله اجرا درآورده است این، درنتیجه ثبات وضع اقتصادی ایران است که سرمایه‌گذاران با توجه به آتیه شکوفان و ثابت مملکت مان سرمایه‌ها را در امور تولیدی و صنعتی بکارانداخته‌اند. همچنانکه نام پرافتخار شاهنشاه آریامهر نه در ایران بلکه در تمام دنیا با احترام و غرور زبان‌زدهمه میباشد وظیفه هر فرد ایرانی آن است که نسبت به سهم‌خود بتواند قدمی درراه صنعتی کردن مملکت وتامین درآمد سرانه آتی ملت بردارد وما باید با کار و کوشش خود نه فقط در ایران بلکه در سطح دنیا نشان دهیم که ایرانی با نظام پرافتخار شاهنشاهی خود و تحت‌رهبری شاهنشاهی خردمند ودوراندیش توانسته است درکوتاه مدتی از نظر صنعت خود را به سرحد خودکفائی رسانده و مملکت را از واردات ماشین‌آلات بی‌نیاز ورهائی بخشد .

کارخانه «ایران جاندیر» با برنامه صحیح و محاسبه شده که به تصویب هیئت مدیره‌رسیدمو ازهم‌اکنون‌به‌مرحله اجرا درآمده است‌درسال ۲۵۳۶بمیزان ۳۰درصد کمباین و ۱۲ درصد تراکتور های تولیدی خود را بطور تمام ساخته و بقیه را بصورت مونتاژ به بازار عرضه میدارد و این عمل تارسیدن بتولید صددرصد ساخت حداکثر ظرف مدت ۵ سال به مرحله‌اجراء در می‌آید امیدواریم باتلاش و کوشش افزونتر و تولیدهرچه‌بیشتر بتوانیم هرچه زودتر بسرحدخود-کفائی برسیم . از درگاه خداوند متعال مسئلت‌دارم‌شاهنشاه‌عزیزمان را از سلامتی کامل همچنان که دارند برای سالیان طولانی دیگر نیزبرخوردار نماید تا در پرتوافکار روشن و برنامه‌های وسیع معظمله تمام برنامه‌های اقتصادی و صنعتی به مرحله اجراء درآید .

آرزو مندم خاندان‌جلیل‌سلطنت پهلوی نسل اندرنسل تاابد مملکت مان را ارشاد واز هر نوع‌ناامنی وناراحتی مبرا دارند .

زنده باد شاهنشاه‌آریامهر ـ جاوید ایران .

برنامه های هنری وپذیرائی

در پایان این جشن خجسته درکارخانجات شرکت « ایران ـ جاندیر» برنامه های هنری جالبی اجرا شد . پس آنگاه مدعوین ومهمانان و شرکت‌کنندگان جشن‌از کارخانجات «ایران‌جاندیر » به سالن مهمانسرای کوروش اراک رفتند و درآنجا مورد پذیرائی قرار گرفتند . برنامه های‌متنوع‌این جشن فرخنده و آئین خجسته در موج احساسات ملی و میهنی حاضران تامقارن نیمه‌شب ادامه داشت ...

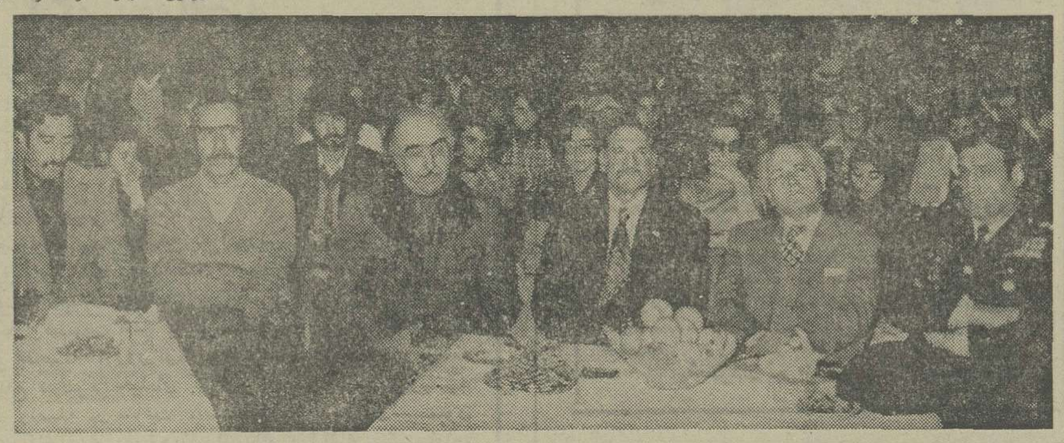

گوشه‌ای از مراسم‌پرشکوهی که‌از سوی کارکنان شرکت‌ایران جاندیر در تالار کوروش اراک برپا گردید .

دوران سلطنت شاهنشاه آریامهر صنایع مختلفی در کشور ما زیر

نوشیروان کیهانی‌زاده

ضابطه خرید مدارس غیردولتی

برای خرید مدارس غیر دولتی مشمول فرمان براساس تبصره ۷۰ قانون بودجه ، ضابطه‌ای در دست تهیه است.

این مطلب که در محافل فرهنگی پایتخت شایع بوددر ضیافت وزیرآموزش و پرورش به‌افتخار اعضای کمیسیونهای آموزش و پرورش مجلسین تاحدی مورد تائید قرارگرفت.

در این ضیافت دکتر گنجی وزیر آموزش وپرورش‌گفت در مورد‌مدارس‌مشمول فرمان‌آموزش رایگان مطالعاتی در جریان است و برخلاف شایعات ، شاید مدارسی که با تصویب‌شورای اولیاء اطفال و موافقت‌وزارت آموزش‌و پرورش به صاحبان آنهاجهت ارتقاء کیفیت مدرسه پس داده شود به یکصد مدرسه نرسد ، بقیه مدارس طبق‌روال جاری و با ضابطه‌ای نظیر آن اداره خواهد شد و یا خریداری خواهد گردید در هرحال وزارت آموزش و پرورش پس از تائید شورای اولیاء اطفال ،آندسته‌ازمدارس را به صاحبانشان پس خواهد داد که اطمینان باید سطح تدریس در آنها بالا خواهد رفت

مهندس حسینی رئیس‌سازمان نوسازی و تجهیز مدارس کشور در همین ضیافت گفت برای خرید مدارس ملکی، مشمول فرمان ضابطه‌ای در دست‌تهیه است و در نظراست وسعت بیش از ششصد متر در این‌ضابطه یکی از شرایط خرید باشد .

این مطلب ، بااینکه هنوز هیچ ضابطه‌ای تهیه نشده است ، تا حدی تکلیف مدارس غیردولتی را روشن کرد ، ولی سازمان نوسازی و تجهیز مدارس کشور باید در نظر داشته‌باشد که در تهران در حال حاضر مدارس ۳ نوبته هم وجود دارد و این امر فقط به علت کمبود ساختمان است واگر شرط «بالای ششصد متر» را برای خرید مدارس غیر دولتی در نظر بگیرند و مدارس کمتر از این وسعت را پس بدهند دچار کمبود ساختمان خواهند شد کمبود ساختمان حتی ٤۰۰ متری در تهران در ۳ سال گذشته باعث شد که‌برنامه تاسیس کودکستان دولتی‌عملی نشود و صد ها مربی کودک که برای این منظور تربیت شده‌اند به دبستانها فرستاده شوند، پس ساختمانهای کمتر از ششصد متر را هم وزارت آموزش و پرورش نباید از دست بدهد و از این ساختمانها که فعلا بارآموزش و پرورش بردوش آنها قرار دارد برای ایجاد کودکستان و کلاس اول و دوم دبستان استفاده کند تا بتدریج از مدارس سه نوبته کاسته‌شود.

این سازمان در عین حال باید توجه داشته باشد که‌هرسال یکصد و بیست هزار دانش آموز بردانش آموزان شهر تهران‌اضافه‌میشود و ازطرفی، تقاضای اولیاء اطفال پنج‌ساله برای تاسیس کودکستان‌دولتی روبه افزایش است ، در هر حال ، در هر تصمیم گیری در این زمینه‌بایداز نظرات‌مدیران کل پیشین آموزش و پرورش تهران‌و روسای سابق نواحی و بازرسان با تجربه استفاده شود .

بموازات این کار سازمان نوسازی و تجهیز مدارس‌باید راهی برای تشویق کردن مردم به اجاره دادن ساختمانهای خود جهت تاسیس مدرسه پیدا کند و این کار جز با تنظیم ضابطه‌ای که بموجب آن مالک ساختمان اطمینان یابد در موعد مقرر مدرسه تخلیه خواهد شد و هر چند سال یکبار اجاره‌بها افزایش خواهد یافت امکان پذیر نخواهد بود و گرنه با تعمیر مدارس استیجاری قدیمی که اجاره آنها کم است با پول دولت ، مسئله بطور کامل حل‌نمی شود.

محافل فرهنگی

معلمان «رزرو»

پریوش ـ ن (تلفنی)

دختر من در یک مدرسه دولتی یک محله شمالی شهر تهران‌تحصیل می کند هربار که به دفتر این‌مدرسه‌می‌روم معلمان برسر « آموزگار رزرو » با مدیر مدرسه و معاونش جر و بحث دارند

آخرین بار که به مدرسه رفتم ، جریان را از مدیر مدرسه پرسیدم گفت : دونفر را به عنوان « معلم رزرو » به من داده‌اند که البته در آئین‌نامه چنین عنوانی وجود ندارد و از روزی که این دو معلم به مدرسه من آمده‌اند معلمان دیگر تقاضای کم شدن ساعات کارشان را دارند ومی‌گویند معلمان رزرو باید هرهفته یک روز به کلاس هرکدام از آنها بروند و کار کنند، چون من موافقت نمی‌کنم می‌روندتصدیق‌دکترمی‌آورند و چند روز غیبت می کند، و من پیشنهاد دارم وزیر جدید آموزش و پرورش به مدارس شمال شهر (نواحی ۱۱ـ۳ـ ۲ـ ۱ـ ۱۵ـ۱٤ و شمیران) از جانب خود بازرس دقیق بفرستد و این بازرسان معلمان و معاونان و دفتـرداران اضافی را بردارند ، و به علاوه با هرتصدیق طبیبی نشود از مدرسه غیبت کرد ضابطه‌ای برای این کار در نظرگرفته شود .

ازمشاورفرهنگی ماپپرسید

انتقال دانش آموز

اردبیل ـ احمد ـ خ

خیر ، انتقال دانش‌آموز از بزرگسالان به راهنمائی (روزانه) امکان پذیر نیست.

انستیتوها

اهواز ـ محمد ـ رضا

بعضی انستیتو های تکنولوژی برای نیمسال‌دوم دانشجو می‌پذیرند ، ولی شما ، امسال به علت‌اینکه در حال گذرانیدن خدمت سربازی هستید نخواهید توانست وارد آنها شوید ، چون شرط ثبت‌نام (پس از قبول شدن در کنکور)ارائه برگ معافیت یا خاتمه‌خدمت است .

ادامه تحصیل

تبریز ـ علی عدلپور

شما می‌توانید در کلاس چهارم روزانه ویا شبانه که امسال برای آخرین بار دایر شده است ثبت‌نام‌کنید و اگر در شهر شما چنین کلاسی دایر نشده است به اداره آموزش و پرورش محل مراجعه کنید وبا نظراین اداره‌مدیریک‌دبیرستان تهیه‌نام کنید وفقط موقع امتحانات ۳ گانه مراجعه کنید و امتحان دهید .

شکایت

تهران ـ حمید میرزائی

رسیدگی دقیق به‌اعتراضات نسبت به نمرات امتحانات نهائی معمولا در دو هفته اول اعلام نتایج صورت می‌گیرد اگر به اعتراض‌شما رسیدگی نشده است‌می‌توانید شکایت خود را به شخص وزیر آموزش و پرورش ، تهران خیابان اکباتان ، ارسال دارید ویا مصر سه‌شنبه در تالار آئینه مانند سایر مردم با او ملاقات کنید و مشکل‌خود رابگوئید.

طرح تکمیلی

تهران ـ عدیله آخوند زاده یوسفی

طرحی که برای تکمیل دوره مربی کودک قراربود تهیه شود هنوز به جائی نرسیده است . و از طرفی چون پذیرش دانشجو برای دانشگاهها و موسسات آموزش عالی‌بصورت‌متمرکز درآمده است . تصورنمی‌کنم بدون شرایطی که هرسال از طرف وزارت علوم اعلام می‌شود بتوان وارد یک مدرسه عالی شد .

انحلال نظام قدیم

دهلران ـ فرود فرخی

نظام قدیم متوسطه تا ۳ سال دیگر ادامه دارد ـ به این ترتیب که در پایان سال تحصیلی جاری کلاس‌چهارم و در سال های تحصیلی بعد به نوبت کلاسهای پنجم و ششم متوسطه نظام قدیم منحل میشوند .

ثبت نام متفرقه

کرمان ـ مطهره ـ م ـ ک

شما که دیپلمه دانشسرا هستید در اسفند ماه امسال برای امتحانات خرداد و شهریورماه سال ۳٦ امتحانات نهائی ششم متوسطه‌داوطلب شوید ونام خودرا در اداره آموزش و پرورش محل ثبت کنید و کلاس ششم را بگیرید و برای آزمون همگانی ثبت‌نام کنید .

دردل فرهنگی

سرنوشت کلاس چهارم متوسطه جدید

ابوالقاسم . م (تلفنی)

وزیر سابق آموزش وپرورش‌اعلام کرد که کلاس چهارم متوسطه نظام جدید دنباله کلاس سوم است ، حال آنکه از اظهارات وزیر جدید چنین برمی‌آید که شورای شاهنشاهی آموزش و پرورش سرنوشت کلاس چهارم را بررسی خواهد کرد که کلاس چهارم کلاس آمادگی دانشگاه خواهد بود یا دنباله کلاس سوم وبا توجه به اینکه به سال تحصیلی آینده چند ماهی بیشتر باقی نمانده است خوبست‌تکلیف این کلاس روشن شود تا ما بدانیم فرزندانمان سال آینده چه باید بکنند.

موتور پمپ دیزل مارگو

موتورپمپ دیزل «مارگو» ـ موتور و مولد برق مارگو ـ قوی ـ ساده ـ اقتصادی. موتورپمپ دیزلی «مارگو» با صرفه‌ترین و محکمترین پمپ برای آبیاری است. موتورپمپ مارگو بصورت ثابت و سیار، در اندازه و قدرتهای مختلف و با لوازم یدکی فراوان و ارزان، در تمام نقاط ایران در دسترس شماست.

با داشتن موتورپمپ «مارگو» هرگز نگران کم آبی نخواهید بود. ۱۰ نوع مختلف موتورپمپهای دیزلی «مارگو» سوپاپ سرخود و گل‌کش ساخت کارخانجات معظم کرلوسکار اویل انجینز لیمیتد ـ پونا ـ برای استفاده کشاورزی و مقاطعه‌کاران موجود است

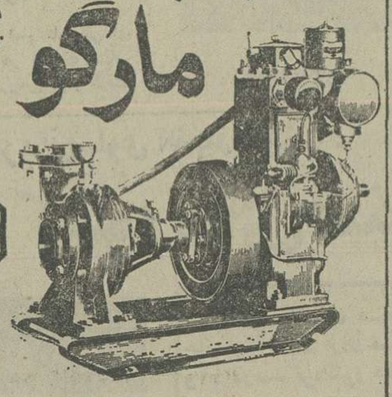

نماینده انحصاری:
شرکت ایران مارگو محدود
خیابان ایزنهاور ـ شماره ۲۲۲
بین چهارراه اسکندری و کندی
ساختمان مارگو تلفن ۹۲۱۰۸۴ ـ ۹۲۱۰۸۳

Kirloskar Marco

A Member of Engineering Export Promotion Council Calcutta (India)

اطلاعیه اداره راهنمائی ورانندگی تهران

بعلت نزول برف وامکان یخ بندان درشمال شهر وبزرگ راهها ، دارندگان وسائط نقلیه موتوری می توانند از تاریخ ۱ر۱۰ر۳۵ ازلاستیک یخ شکن استفاده نمایند .

درمواقع یخ بندان درخیابان های شمالی کورش کبیر ـ جردن ـ پهلوی وبزرگراهها از رفت وآمد وسائط نقلیه موتوری که مجهز به زنجیر چرخ ویا لاستیک یخ شکن نباشند وسیله مامورین جلوگیری خواهد شد .

اطلاعیه مورخ ۲۸ر۹ر۲۵۳۵ پلیس راه‌ژاندارمری کشورشاهنشاهی

پیرو اطلاعیه های‌قبلی در موردنصب دستگاه تاخوگراف نظر باینده سرعت قانونی اتومبیلها در جاده های کشور بایستی باسرعت سنج های مدرج به اعداد سه‌رقمی (۱۲۰ کیلومتر به‌بالا) کنترل گردد لذادستگاههای تاخوگراف که‌برای سرعت دورقمی اختصاص داده شده جهت سنجش سرعت های مقرره جاری قابل استفاده نخواهد بودوایجاب مینماید رانندگانیکه تاکنون نسبت به تهیه دستگاه مذکور اقدام نکرده‌اند در مورد تهیه ونصب دستگاه تاخوگراف (۱۲۰ کیلو متربالا) اقدام نمایند.

پلیس‌راه ژاندارمری کشور شاهنشاهی

وزارت آموزش‌وپرورش

اداره کل اموزش وپرورش آذربایجان شرقی

آگهی مناقصه

اداره کل آموزش‌وپرورش‌آذربایجان شرقی مقدار ۲۰۰ تن کیک ـ کیلوچه‌ـ نان قندی اهری و خرمای بسته بندی شده برای تغذیه دانش‌آموزان مدارس تبریز راز طریق مناقصه خریداری می نماید.

۱ـ کیک و کلوچه ونان قندی اهری وخرما بایستی ازنوع اعلاواستاندارد آن مطابق بااصول قنادی های درجه۱ بوده‌و دربسته بندیهای ۷۵ گرمی در لاغذ سلوفان‌ویادر کیسه های‌پلاستیکی باشد .

شرائط ـ ۱ـ داوطلبان میتوانند با مراجعه به آموزش و پرورش استان و رویت نمونه واطلاع ازشرایط شرکت درمناقصه وهمچنین ملاحظه نمونه قراردادی که‌درصورت‌برنده شدن‌منعقد وامضاء خواهد شدپیشنهادات خودرا قنظیم‌ودرپاکتهای‌سربسته‌حاوی‌ضمانت نامه بانکی‌معادل حداقل ۵درصدمیزان کل پیشنهادی خود حداکثر بفاصله۱۰ روز ازتاریخ انتشار این‌آگهی‌درروزنامه بدبیرخانه این اداره کل واقع درتبریز خیابان کوروش کبیر تسلیم ورسید دریافت نمایند پیشنهادات واصله در ساعت ۸صبح‌روزبعدباحضورکمیسیون مربوطه بازوقرائت‌خواهدشدوکمیسیون در ردیاقبول یك یاکلیه پیشنهادات مختار است.

۲ـ به پیشنهادات فاقد ضمانت‌نامه بانکی ـ مشروط ـ مخدوش ـ مبهم ـ ناقص وناخوانا ترتیب اثر داده‌نخواهد شد .

۳ـ محل تحویل جنس بتدریج برابر با احتیاجات اداره در انبار های‌آموزش وپرورش نواحی۱و۲واقع درشهرتبریز خواهد بود.

٤ـ کلیه هزینه های متعلقه از قبیل درج آگهی در روزنامه،مالیات ،عوارض و هزینه های حمل بعهده برنده‌مناقصه می‌باشد .

۵ـ قیمت پیشنهادی جنس مورد آگهی نباید از میزان نرخ روز کمیته نرخ‌گذاری تبریز تجاوز نماید .

٦ـ مدت تحویل جنس ازتاریخ‌انعقاد قرارداد لغایت ۱۵ اردیبهشت ماه‌سال ۲۵۳٦ شاهنشاهی خواهد بود .

۷ـ اداره کل آموزش و پرورش می تواند تامیزان۲۵ درصد ازجنس‌مورد آگهی را کمتر یازیادترخریداری‌نماید.

۸ـ بهای هر کیلو خالص خرما ونان قندی اهری کیك یاکلوچه باید در پیشنهادات قید شود.

۹ـ برندگان مناقصه کسانی‌خواهند بودکه‌قیمتهای‌پیشنهادیشان ازسایرین کمتر باشد .

اداره کل آموزش و پرورش آذربایجان شرقی

نوبت اول ـ منطقه ۹

آگهی برای اطلاع عموم دراجرای قانون نوسازی و عمران شهری

باطلاع کلیه مالکین وصاحبان اعیانی و عرصه‌وصاحبان حقوق قانونی مربوطه واقع در محدوده زیر :

شمالا ـ محدوده شهر

شرقا ـ از محدوده شهر در امتداد کوچه ملاحسن‌میرسد بکوی شاه‌آباد می‌پیچد بکوچه توکلی میرسد به کوچه‌محمد خان در امتداد خیابان ملل متحد میرسد بکوچه سعیداسلام.

جنوبا ـ از کوچه سعید اسلام می‌پیچد به‌سرکوره هادر امتداد کوچه سلطانزاده میرسد به‌خیابان منجم می‌پیچد به کوچه علی‌سیاهپوش ازکوچه حاج میرفتاح میرسد بکوچه سعید دیوان می‌پیچد به‌خیابان بهار در امتداد خیابان‌میرسد به‌بلوار حکم‌آباد .

غربا ـ از بلوار حکم‌آباددر امتداد کوچه دیزج میرسد به خیابان جمشید مسجد قره‌قاجی ازمیدان چوستدوزان می‌پیچد بکوچه چپکنار به‌محدوده شمالی شهر.

میرساند که ممیزی منطقه مزبور پایان یافته‌است از کلیه مودیان محترم‌دعوت‌می‌شود بامراجعه بسازمان ممیزی و درآمد نوسازی‌واقع‌درخیابان منصور (پل‌منصور)از نتیجه‌ممیزی املاك خودکه درتابلو اعلانات الصاق گردیده است اطلاع حاصل فرمایند .

درصورتیکه‌مودیان به‌نتیجه ممیزی اعتراض‌قانونی داشته باشندمیتوانند باتوجه‌به‌تبصره ۲ماده۸قانون نوسازی وعمران شهری‌عوارض مورد قبول‌خوددرابحساب شماره ٦۵۰۳۷ که در تمام شعب‌بانك‌ملی‌ایران درتبریزمفتوح گردیده است‌پرداخت‌و رسیدآنرابه ضمیمه نامه‌ای که‌متضمن موارد اعتراض باذکردلیل واستناد به‌مدارك که‌پیوست اعتراض‌نامه خواهندنمود حداکثر ظرف‌مدت٤ ماه‌بسازمان ممیزی‌ودرآمد نوسازی‌شهرداری تبریز تسلیم‌دارنددرصورتیکه عوارض ملك‌خودرا قبل ازپایان مهلت مقررپرداخته‌اندباتوجه به‌تبصره ۲ ماده۱۰قانون نوسازی وعمران شهری‌ده‌درصد عوارض آن‌سال بنفع آنان منظوروازحساب کسر خواهدشد.

شهردار تبریز ـ حمید وارسته

نوبت اول ـ منطقه ۱۰

آگهی برای اطلاع عموم دراجرای قانون نوسازی وعمران شهری

باطلاع کلیه مالکین و صاحبان اعیانی‌وصاحبان حقوق قانونی مربوطه واقع در محدوده زیر :

شمالا ـ محدوده خدماتی .

شرقا ـ از محدوده خدماتی در امتداد کوچه باغلار ـ اورتاسی میرسد به میدان چوستدوزان میپیچد در امتداد کوچه قره‌تاجی قسمت غربی کوچه مزبور میرسد به خیابان جمشید می‌پیچد به کوچه دیزه میرسد به خیابان بهار . از امتداد خیابان بهار میرسد به دربند دشتی ها می‌پیچد به کوچه مزبور میرسد به کوچه قوش‌باشی از قوش باشی میرسد به جاده شنبه غازان و سپس از غرب به شرق میرسد به خیابان ژاله می‌پیچد به خیابان ژاله میرسد به خیابان چهارم اردیبهشت .

جنوبا ـ قسمت شمالی خیابان اردیبهشت میرسد به ایستگاه راه‌آهن . قسمت شمالی راه‌آهن جزو این محدوده میباشد .

غربا ـ محدوده خدماتی .

میرساند که ممیزی منطقه مزبور پایان یافته است از کلیه مودیان محترم دعوت میشود با مراجعه بسازمان ممیزی و درآمد نوسازی واقع‌در خیابان منصور (پل‌منصور)از نتیجه ممیزی املاک خود که در تابلو اعلانات الصاق گردیده‌است اطلاع حاصل فرمایند در صورتیکه مودیان به نتیجه ممیزی اعتراض قانونی داشته باشند میتوانند با توجه به تبصره ۲ ماده ۸قانون نوسازی و عمران شهری عوارض مورد قبول خود را بحساب شماره ٦۵۰۳۷ که در تمام شعب بانک ملی‌ایران در تبریز مفتوح گردیده است پرداخت و رسید آنرا به ضمیمه نامه‌ای که متضمن موارد اعتراض با ذکردلیل و استناد بمدارک که بپوست اعتراض نامه خواهند نمود حداکثر ظرف‌مدت٤ماه بسازمان ممیزی و درآمد نوسازی شهرداری تبریز تسلیم دارند در صورتیکه عوارض ملک خود را قبل از پایان مهلت مقرر پرداخته‌اند با توجه بتبصره ۲ ماده ۱۰ قانون نوسازی و عمران شهری ده درصد عوارض آن سال بنفع آنان منظور واز حساب کسر خواهد شد .

شهردار تبریز ـ حمیدوارسته

دبیرستانهای خرداد و نیاکان

برای کلاسهای تکدرس ششم طبیعی و ریاضی همه روزه از ساعت ۸ الی ۹ بعدازظهر ثبت نام میکنند

دبیرستان خرداد : میدان شهناز اول خیابان مازندران تلفن : ۷۵۴۹۱۱

دبیرستان نیاکان : بالاتر از دوراهی قلهک اول خیابان توچال تلفن : ۲٦٦۴۰۷۸

سینما کسری : ایزابل

برنامه سینماها

تماشای فیلمهائی که باعلامت (x) مشخص شده برای اشخاص کمتر از ۱۸ سال ممنوع است

★ آلوده گناه ـ رنگی گلوریاگیدا
دیاموند (۸۲۸٤۰۰) ۱۵ر۱۱ـ ٤۵ر۱ـ ۳۰ر۲ـ ۲۰ر۵ـ ۳۰ر۷ـ ۴۵ر۹

★ ایزابل ـ رنگی ـ ژان‌پروشفور
کسری (۸۲٦۹۳۹) ۱۰ـ۱۲ـ۲ـ٤ـ٦ـ۸ـ۴۵ر۹

★ اسپارتاکوس ـ ۷۰ میلیمتری ـ استریوفونیک
کریستال (۳۱۷٦۷۵) ۹ـ۱۲ـ۳ـ٦ـ۹

★ بدنبال نخود سیاه ـ رنگی ـ پیربشار
شهرفرنگ (٦۲۷٦۲۸) ۱۵ر۱۱ـ۳۰ر۱ـ۱۵ر۳ـ۳۰ر۵ـ۳۰ر۷ـ۴۵ر۹

★ بیگانه‌ای از نایل ـ رنگی ـ ادریانوجلنتانو
شهرقصه (٦۲۷۲۹۰) ۱۱ـ ۲ـ ٤ـ ٦ـ ۸ـ ۱۰

★ بانوی زیبای من ـ رنگی ـ ادری هپبورن
پارامونت (٦٤۸۳۲۱) ۱۱ـ۳ـ۱۵ر٦ـ۳۰ر۹

★ باکره گناهکار ـ رنگی ـ لانوراآنتونلی
تاج (۳۱۳۸٦٤) ۱۰ـ ۱۲ـ ۲ـ ٤ـ ٦ـ ۸ـ ۱۰

★ باروت ـ رنگی ـ سینماسکوپ
ستاره (۵۳۹۷۲۱) ۹ـ۱۱ـ۱ـ۳ـ۵ـ۷ـ۹

★ تمنای جسم ـ رنگی ـ کالوین‌لوکخارت
شهرفرنگ (٦٤۷۷۷۷) ۱۱ـ۱ـ۳ـ۵ـ۷ـ۱۵ر۹

★ تنها رقیب کلی ـ راه سیاه
رادیس (۳۰٤۲۵۹) ۹ـ۱۱ـ۱ـ۳ـ۵ـ۷ـ۹

★ (x) توت فرنگی های تشنه ـ رنگی ـ لس‌ترمین
ولیدور (۸۹۲۷۳۱) ۳۰ر۱۱ـ۳۰ر۱ـ۳۰ر۳ـ۳۰ر۵ـ۳۰ر۷ـ۴۵ر۹

(x)★ پرستار خصوصی ـ سینما سکوپ ـ رنگی
مازستیک (٦٦۸٤۱۱) ۹ـ ۱۱ـ ۱ـ ۳ـ ۵ـ ۷ـ ۹

★ جوشیلا ـ رنگی ـ دیواند ـ همامالینی
حافظ (۳۹۱۰۷٤) ۳۰ر۱۰ـ ۳۰ر۲ـ ۳۰ر٤ـ ۳۰ر٦ـ ۸ر۲۰

× حادثه سانفرانسیسکو ـ رنگی ـ راجرمور ـ استیسی‌کیچ
شهرتماشا (۹۲۸٦۸۶) ۳۰ر۱۱ـ۳۰ر۱ـ۳۰ر۳ـ۳۰ر۵ـ۳۰ر۷ـ۳۰ر۹

ریولی (۷۵۷۷۷۷) ۱۱ـ۳۰ر۳ـ۳۰ر۵ـ۳۰ر۷ـ۳۰ر۹

★ دفاع از حق ـ رنگی ـ جولیانوجما
رویال (۸۲۹۷۸۵) ۱۰ـ۱۲ـ ۲ـ ٤ـ ٦ـ ۸

★ دنیای دیوانه دیوانه ـ اسپنسرتریسی
ولوار (٦۵۰۲۹۲) ۱۱ـ۳۰ر۱ـ٤ـ۳۰ر٦ـ۱۵ر۹

★ زاردوز ـ رانده شده
البرز (۳۰٤۲۵۸) ۳۰ر۸ـ۱۲ـ۳۰ر٤ـ۷ـ۳۰ر۸

★ سه نفر روی خط ـ نوری کسرائی ـ جنگیز ونوئی
اروپا (۲۰۳۱۷۰) ۳۰ر۱۰ـ۳۰ر۲ـ۳۰ر٤ـ۳۰ر٦ـ۳۰ر۸

میامی (۷۵٤۳۲۹) ۱۱ـ۳ـ۵ـ۷ـ۹

الوند (۳۵٦۵۳۸) ۱۰ـ۱۲ـ۲ـ٤ـ٦ـ۸ـ۱۰

کیهان (۵٤٦۳٦۰) ۹ـ۱۱ـ۱ـ۳ـ۵ـ۷ـ۹

نیاگارا (٦٦۵۳۰۷) ۱۱ـ۱ـ۳ـ۵ـ۷ـ۹

شهرام (۸٤٤۵٤۹) ۱۱ـ۳۰ر۲ـ۳۰ر٤ـ۳۰ر٦ـ۳۰ر۸

سیلوانا (۳٦۳۷۷۷) ۱۱ـ۳ـ۵ـ۷ـ۹

ارانوس (۵۲۷۹۷۱) ۳۰ر۱۰ـ۳۰ر۲ـ۳۰ر٤ـ۳۰ر٦ـ۳۰ر۸

شرق (۵۳٤۰۲٤) ۳۰ر۱۰ـ۳۰ر۲ـ۳۰ر٤ـ۴۰ر٦ـ۳۰ر۸

مارلیک (۹٦۳٦۱٦) ۱۱ـ۱ـ۳ـ۵ـ۷ـ۹

پاسیفیک (۷۵۳۳۱۱) ۳۰ر۱۱ـ ۳۰ر۳ـ ۳۰ر۵ـ ۳۰ر۷ـ ۳۰ر۹

آستار ۱ (۲۷٤۰۲۲) ۳۰ر۱۰ـ ۳۰ر۲ـ ۳۰ر٤ـ ۳۰ر٦ـ ۳۰ر۸

★شکارچی کوچولو ـ رنگی ـ سینماسکوپ
سینموند (٦٤۸۳۲۲) ۱۱ـ ۳ـ ۵ـ ۷ـ ۹

★ شیلا ـ رنگی ـ راکل‌ولش ـ جیمزکابرن
گلدیس (٦۲۸۷۱۳) ۳۰ر۳ـ ۳۰ر۵ـ ۳۰ر۷

★ ضربه مرگ ـ رنگی ـ هارولد ساکاتا
رادیوسیتی (٦٤۳۳۲۰) ۵ر۱۱ـ ۳۰ر۳ـ ۳۰ر۵ـ ۳۰ر۷ـ ۳۰ر۹

★ عمارو راکی کشت ـ رنگی ـ سینماسکوپ
تخت‌جمشید (٦۵۲۵۵۰) ۱۱ـ۲ـ٤ـ٦ـ۸ ساعت ۱۰ بزبان‌انگلیسی

★ عشق دیورا ـ رنگی ـ کارول بیکر ـ ژان‌سورل
ب.ب (۸۲۹٦٤۱) ۱۰ـ ۱۲ـ ۲ـ ٤ـ ٦ـ ۸ـ ۱۰

★ عشق فردائی ندارد ـ رنگی ـ سینماسکوپ
پارک (۳۱۹٦۳۷) ۹ـ۱۱ـ۱ـ۳ـ۵ـ۷ـ۹

★ غولهای وحشت ـ رنگی ـ وینسنت پرایس
پلازا (٦٤٤۲۰۵) ۱۵ر۱۱ـ ۱۵ر۱ـ ۳۰ر۲ـ ۱۵ر۵ـ ۳۰ر۷ـ ۱۵ر۹

سهیلا (۳۱٦٤۲٤) ۳۰ر۱۰ـ ۳۰ر۲ـ ۳۰ر٤ـ ۳۰ر٦ـ ۳۰ر۸

مراد (۷۵۳۳۸۲) ۹ـ ۱۱ـ ۱ـ ۳ـ ۵ـ ۷ـ ۹

★ عروب یک عشق ـ رنگی ـ سینماسکوپ
آریا (۳۱۹۸۸٤) ۹ـ۱۱ـ۱ـ۳ـ۵ـ۷ـ۹

★ قطار سریع‌السیر افریقا ـ رنگی جولیانوجما
ادئون (۳۱۸۱۱۸) ۹ـ ۱۱ـ ۱ـ ۳ـ ۵ـ ۷ سانس ۹ انگلیسی

سانترال (۹۲۸٦۸٦) ۱۱ـ ۱ـ ۳ـ ۵ـ ۷ـ ۱۵ر۹

★ کارمن‌عشومگر ـ رنگی ـ اوتالوکا
امپایر (۸۹۳۹٤۲) ۱۵ر۱۱ـ۳۰ر۱ـ۳۰ر۳ـ۳۰ر۵ـ۳۰ر۷ـ۴۵ر۹

★ گل سرخ وغلفل سبز ـ رنگی ـ جینالولو بریجیدا
آتلانتیک (۸۹۷۱۷۱) ۱۵ر۱۱ـ ۳۰ر۱ـ ۳۰ر۲ـ ۳۰ر۵ـ ۳۰ر۷ـ ۴۵ر۹

★ گریزلی ـ رنگی ـ کریستوفر جرج
گلدن‌سیتی (٦٦۳۲٦۹) ۳۰ر۱۱ـ ۳۰ر۳ـ ۳۰ر۵ـ ۳۰ر۷ـ ۴۵ر۹

★ گلئوپاتراجوئز ـ رنگی ـ سینماسکوپ
برلیان (۳۹۳۰۳۵) ۹ـ ۱۱ـ ۱ـ ۳ـ ۵ـ ۷ـ ۹

★ میان دوعشق ـ ریشی‌کاپور
هما (۳۱۱٦٦۹) ۳۰ر۱۰ـ ۳۰ر۱۲ـ ۳۰ر۲ـ ۳۰ر٤ـ ۳۰ر٦ـ ۳۰ر۸

★ مرد ناآرام ـ بیک ایمانوردی
انیورسال (۹۲٦۹۵۳) ۱۱ـ ۱ـ ۳ـ ۵ـ ۷ـ ۱۵ر۹

ایران (۳۱٦۳٤۵) ۳۰ر۱۰ـ ۳۰ر۲ـ ۳۰ر٤ـ ۳۰ر٦ـ ۳۰ر۸

سایتا (۳۵۲٤٤۲) ۱۰ـ ۱۲ـ ۲ـ ٤ـ ٦ـ ۸ـ ۱۰

تیسفون (۹۵۸۸۸۲) ۹ـ ۱۱ـ ۱ـ ۳ـ ۵ـ ۷ـ ۹

رنگین کمان (۷۵٦۷۶۰) ۹ـ ۱۱ـ ۱ـ ۳ـ ۵ـ ۷ـ ۹

پرسپولیس (۵۳۸۰۸۳) ۱۰ـ ۱۲ـ ۲ـ ٤ـ ٦ـ ۸

دریا (۳٤۱۷٤٦) ۹ـ ۱۱ـ ۱ـ ۳ـ ۵ـ ۷ـ ۹

کارون (۹۵۵۱٦۵) ۳۰ر۱۰ـ ۳۰ر۲ـ ۳۰ر٤ـ ۳۰ر٦ـ ۳۰ر۸

★ مامان جونم هفتیرکشه ـ رنگی ـ کلوریس‌لیچمن
سیلورسیتی (۲٦۱۲۰۵) ۱۱ـ ۱ـ ۳ـ ۵ـ ۱۵ر۷ـ ۳۰ر۹

★ موسی ـ رنگی برت انکستر
کاپری (۹۲۸٤۰۱) ۱۱ـ۳ـ٦ـ۹

★ مردان مبارزه جو ـ مردی باپای آهنین
نادر (۳۱٤۷۹۵) ۹ـ ۱۱ـ ۱ـ ۳ـ ۵ـ ۷ـ ۹

★ نبرد بازوان ـ مشکی
آسمان آبی (۳٤۱٦٦۸) ۹ـ۱۱ـ۱ـ۳ـ۵ـ۷ـ۹

★ ورق برنده ـ رنگی ـ سونیل‌دات ـ سارابانو
موناکو (۷۳۵۵۷٦) ۹ـ ۱۱ـ ۱ـ ۳ـ ۵ـ ۷ـ ۹

★ همیشه سربلند ـ رنگی ـ وینسنت پرایس
دروازه طلائی (۳۵۲۱٦۰) ۹ـ ۱۱ـ ۱ـ ۳ـ ۵ـ ۷ـ ۹

★ یک مرد، یک‌اسب ـ رنگی
مترویل (۳۱۹٤۱۰) ۹ـ ۱۱ـ ۱ـ ۳ـ ۵ـ ۷ـ ۹

★ یوسف دیوانه ـ رنگی ـ فخرالدین
آسیا (٦٤۲۹۰۹) ۱۱ـ ۱ـ ۳ـ ۵ـ ۷ـ ۱۵ر۹

رکس (۳۱۸۲٤۲) ۳۰ر۱۰ـ ۳۰ر۲ـ ۳۰ر٤ـ ۳۰ر٦ـ ۳۰ر۸

شهوند (۳۵٤۰٤۰) ۹ـ ۱۱ـ ٤۵ر۱ـ ٤ـ ۱۵ر٦ـ ۳۰ر۸

نهتون (۷٦۰۱۳٦) ۹ـ ۱۱ـ ۱ـ ۳ـ ۵ـ ۷ـ ۹

لیدو (۵٤۱۲۸۲) ۱۰ـ ۱۲ـ ۲ـ ٤ـ ٦ـ ۸ـ ۱۰

ژاله (۳۰٤۱۲۰) ۳۰ر۱۰ـ ۳۰ر۲ـ ۳۰ر٤ـ ۳۰ر٦ـ ۳۰ر۸

توسکا (۵۳۹۵٤٤) ۳۰ر۱۰ـ ۳۰ر۲ـ ۳۰ر٤ـ ۳۰ر٦ـ ۳۰ر۸

المپیا (۹۲٦۷۹۷) ۹ـ۱۱ـ ۱ـ ۳ـ ۵ـ ۷ـ ۹

پاسارگاد (۳٤۲۷۸۲) ۹ـ ۱۱ـ ۱ـ ۳ـ ۵ـ ۷ـ ۹

چرخ‌فلک (۹۵۰۵۵۸) ۱۰ـ ۱۲ـ ۲ـ ٤ـ ٦ـ ۸

مولن‌روژ (۷۵۲۹۲۹) ۱۱ـ۱ـ ۳ـ ۵ـ ۷ـ ۹

سانس انگلیسی
گلدیس ساعت ۹ر۳۰ (شبلا)

فستیوال فیلمهای ۷۰ میلیمتری در
سینما کریستال
امشب
اسپارتاکوس
فیلم رنگی به‌کارگردانی استنلی کوبریک ـ بازیگران کرک داگلاس ـ لارنس اولیویه

مجله دنیای ورزش روزهای شنبه منتشر میشود

اقتصادی

بازار در هفته‌ئی که گذشت

قیمت بعضی کالاها ۲ تا ۵ درصد ترقی کرد

بازار در هفته‌ای که گذشت از رونق محسوسی برخوردار بود و معاملات روی کالا های صادراتی و وارداتی ، خاصه روی‌مواد غذائی بیش از هفته ماقبل آن بود و بهمین جهت بسیاری از کالاها در این‌هفته ۲تا۵ در صد ترقی کرد.

قیمت کلیه ارز های خارجی در این هفته ترقی‌کردو افزایش نرخ ارز های خارجی در بانک های کشور وبازار آزادموجب شد تا معاملات زیادتری روی کالاهای صادراتی انجام گیرد، در حالی که صادر کنندگان‌کالا در این هفته از ترقی‌قیمت ارز های خارجی‌درکشورخوشحال بودند ومقدار قابل توجهی از موجودی خود را بفروش رساندندبسیاری ازواردکنندگان از ترقی قیمت های خارجی ناراضی بودند .

کاهش معاملات مصالح ساختمانی

بعلت سرد شدن هوا بسیاری از کار های ساختمانی درشرف تعطیل و یامقدار فعالیت‌بعضی کارگاه های ساختمانی به‌نصف تقلیل یافته است ، بهمین جهت خریدوفروش مصالح‌ساختمانی در روز های اخیر بمقدار قابل توجهی کاهش یافته ولی هنوز هم زمینه سیمان و قیر کمیاب و تفاوت قیمت های رسمی و بازار آزاد زیاد است ، قیمت قیر در بازار آزاد دو برابر نرخ رسمی و قیمت سیمان همچنان چند برابر نرخ دولتی در بازار آزاد بفروش میرسد.

رکود بازار پشم

بازار پشم‌درهفته‌ای که‌گذشت مانندهفته ماقبل راکد بود و عمده معاملات روی پارتی های کوچک انجام گرفت ،قیمت ها تقریبا ثابت مانده است.

حبوبات ، غلات

در هفته‌تقاضا روی‌حبوبات بیش از عرضه‌بود بهمین‌خاطر قیمت این محصولات باز هم ترقی کرد بازار برنج آرام بود و نوسان‌قیمت‌این فرآورده چندان قابل توجه نبود.

بازار گندم‌و حبوب‌بخصوص جو گرمتر از هفته های قبل بود و قیمت غلات‌در این هفته حدود ۳ تا ۵ در صد ترقی کردو قیمت جو به‌حدود قیمت گندم خرمنی یعنی خرواری (۳۰۰ کیلو) به ۳۲۵۰ تا۳۴۵۰ ریال رسید .

رونق بازار ادویه

بازار ادویه در این هفته رونق داشت و مقدار معاملات روی‌این‌فرآورده بیش از هفته ماقبل آن بود ، قیمت ادویه نیز در این هفته حدود ۲ تا ٤ در صد ترقی کرد.

عرضه آهن‌آلات بیش‌ازتقاضا

در هفته‌ای که گذشت بازار آهن آلات باستثنای چند قلم مانند تیرآهن های نمره ۱۲ و ۱٤ و دو نوع آهن‌های میله و تسمه ، بیش ازمقدار تقاضا بود و بهمین‌خاطر قیمت‌بعضی از آهن‌ها از جمله تیر آهن نمره های بالا حدود کیلوئی ۲۵ تا ۵۰ دینار تنزل کرد.

رکود بازار چتائی و گونی

بازار چتائی و گونی‌و بطور کلی محصولات کنفی ، در هفته‌ای که گذشت بعلت کاهش معاملات عمده راکدبود وقیمت این‌محصولات نیز حدود ۳ تا ۵در صد تنزل کرد .

رونق بازار خشکبار

معاملات روی خشکبار بخصوص سبزه ، کشمش در این هفته مانند هفته ماقبل از رونق محسوسی برخوردار بود و قیمت بعضی از این کالاها باز هم حدود ۲ تا ۳در صد ترقی‌کرد چندکشوراروپای غربی و شرقی و بعضی‌کشور های عربی وشیخ نشین های خلیج فارس خریدار خشکبار بودند و مقدار صادرات این محصولات در یک هفته اخیر قابل توجه بوده است.

بازار گرم چای

در این هفته نیز بازار چای رونق داشت‌وقیمت چای‌داخلی حدود کیلوئی ۳ تا ۵ ریال و قیمت چای خارجی‌قریب‌کیلوئی ۱۰ ریال ترقی کرد.

پوست وروده

در هفته‌ای که گذشت بازار پوست وسالامبور وضع‌آرامی داشت و نوسان قیمت این فرآورده‌ها زیاد نبود و قیمتها در حدود هفته های قبل ثابت بودولی بازار انواع روده گوسفندی وبزی بعلت افزایش صادرات این فرآورده به‌خارج به آلمان غربی از رونق محسوسی برخوردار بود و قیمت ها حدود ۳ در صدترقی کرد.

فروش‌فوق‌العاده میوه‌وتره‌بار

در این هفته بعلت شب یلدا مقدار عرضه و فروش میوه و تره‌بار فوق‌العاده زیاد بودولی قیمت بسیاری از میوه ها به استثنای خربزه وهندوانه در حدود هفته ماقبل آن بود ، علت عدم ترقی فوق‌العاده‌قیمتها واردات مقدار زیادی میوه از خارج و افزایش مقدار عرضه این محصولات است .

قیمت کلیه ارزهای خارجی ترقی کرد

در هفته‌ای‌که گذشت کلیه‌ارز های خارجی‌دربانک های‌کشور و بازار آزاد ترقی کرد و معاملات روی ارز اسکناس و حواله بیش از هفته ماقبل‌آن انجام گرفت ، تعداد مسافرین خریدار ارز های خارجی در این هفته بیش از هفته ماقبل آن‌بود.

نرخ ارزهای خارجی دربازار آزاد :

دلار ۷۱٫۶۰ ریال ـ پوند ۱۲۱٫۵ ریال ـ مارک آلمان غربی ۳۰٫۵۰ ریال ـ فرانک سویس ۲۹٫۶۵ ریال ـفرانک فرانسه ۱٤٫۵۰ ریال ـ یکصد ین ژاپن ۲٤٫۲۵ ریال ـ یکصد روپیه هند ۸۱۵ ریال ، یکصد لیر ایتالیا ۸٫۵۰ ریال .

چغندر کاران رضائیه دستگاه‌افت کارخانه قندراقبول ندارند

رضائیه ـ درجلسه‌ایکه ازطرف چغندرکاران شهرستان رضائیه در محل حزب رستاخیز ملت ایران تشکیل شده بود ، چغندرکاران از وضع‌کارخانه قند رضائیه انتقاد کردند .

در ابتدای جلسه چغندرکاران از وضع نابسامان کارخانه قند بشدت انتقاد نموده واضافه کردند که هیچگونه رعایتی درنوبت‌تحویل چغندر از طرف مسئولین کارخانه قند انجام نمیشود و تبعیض در این مورد روزبروز افزایش‌مییابد .

آقای تیموری ضمن اشاره به نابسامانی ونارسائی های مسئولین کارخانه قند رضائیه افزودچغندر‌کاران مجبور هستند چند روز تریلی‌های حامل چغندر را در اطراف کارخانه پارک‌کنندتاهروقت کارخانه تمایل کرد و نوبت رسید چغندر را تحویل گیرد و درضمن امسال میزان افت چغندر از طرف کارخانه خیلی بالاتر و حتی ٤۰ درصد بیشتر است .

آقای امیر قاسمی مدیرکل کشاورزی اظهار داشت با تشکیل اتحادیه چغندر کاران در این شهرستان خیلی از مشکلات حل خواهد شد واز طرف دولت‌هم اقداماتی صورت گرفته که با این وضع که هزینه‌ها روزبروز بالا میرود دوباره قیمت چغندر رابالا ببرند و چغندر کاران نیز برای بردن سود بیشتر مسلما باید تولید خود را افزایش بدهند واز میزان هزینه های کشت وبرداشت‌بکاهند تاسود بیشتری عاید گردد وبرای اینکه از هزینه‌ها کاسته شود بایستی از کشاورزی مکانیزه استفاده کرد، زیرا باکمبودکارگر کشاورزی و دیگر مشکلات موجود میزان هزینه‌ها بالا میرود .

مدیرکل کشاورزی در مورد نارسائی های کارخانه‌قند رضائیه گفت : زمانی که این کارخانه دولتی بودبسرعت مکانیزه‌میشدولی از زمانی که به بخش خصوصی واگذار شده است سیر نزولی را طی میکند ودرحال‌حاضرعقب‌مانده ترین مرکز از نظر مکانیزه‌اسیون کشاورزی بشمار میرود .

آقای حقی ضمن تائید نظر مدیرکل کشاورزی گفت : چغندری راکه به کارخانه قند پیرانشهر دادیم ۳ درصد افت زده است و از همان چغندر به کارخانه قند رضائیه دادیم و با اینکه دستگاه سنجش میزان افت هردو کارخانه ازیک نوع است در کارخانه رضائیه ۳٦ درصد افت زده‌اند وبا اینکه امسال هواخوب وبارندگی نشده میزان افت را کارخانه افزایش داده است .

آقای غلامعلی زاده دستگاه سنجش‌میزان را دستکاری‌کرده‌اند ومعلوم نیست مقدار اضافی‌چغندر به چه صورتی از کار خانه خارج میشود.

آقای امیرقاسمی یادآور شد که باین مسئله‌هرچه‌زودتررسیدگی میشود و مسئولین کارخانه قند رضائیه تعهداتی در مقابل دولت دارند که بابررسی دفاتر میتوانیم بمسئله پی‌ببریم واگر موضوع ثابت بشود دولت کارخانه راتحویل میگیرد.

شماره ردیف	ایام هفته / نوع ارز	شنبه یکشنبه دوشنبه خرید دینار	خرید ریال	فروش دینار	فروش ریال	سه‌شنبه خرید دینار	سه‌شنبه فروش دینار	چهارشنبه خرید دینار	چهارشنبه فروش دینار	پنجشنبه خرید دینار	پنجشنبه فروش دینار
۱	یک دلار آمریکا	۵۰	۷۰	۷۵	۷۰	۰	۰	۰	۰	۰	۰
۲	یک دلار کانادا	۵۵	۶۹	۸۵	۶۹	+۳۰	+۳۰	+۳۰	+۳۰	+۲۵	+۲۵
۳	یک دلار استرالیا	۰۰	۷۵	۵۰	۷۵	+۴۵	+۴۵	+۸۰	+۸۰	+۱۰۰	+۱۰۵
۴	یک لیره انگلیس	۵۵	۱۱۷	۷۵	۱۱۸	+۵۵	+۴۵	+۱۰۰	+۹۰	+۱۰۰	+۸۵
۵	یک مارک آلمان غربی	۴۵	۲۹	۷۵	۲۹	+۲۵	+۲۵	+۳۰	+۳۰	+۳۰	+۲۵
۶	یک فرانک سویس	۶۵	۲۸	۹۵	۲۸	+۱۰	+۱۰	+۳۰	+۳۰	+۱۵	+۱۵
۷	یک فرانک فرانسه	۰۵	۱۴	۲۵	۱۴	۰	۰	۰	۰	۰	۰
۸	یکصد فرانک بلژیک	۴۰	۱۹۳	۷۵	۱۹۴	+۱۲۰	+۱۲۰	+۲۳۵	+۲۳۵	+۲۰۰	+۱۸۵
۹	یکصد لیر ایتالیا	۱۰	۸	۲۵	۸	۰	۰	۰	۰	۰	۰
۱۰	یک فلورن هلند	۳۰	۲۸	۵۵	۲۸	+۱۰	+۱۵	+۳۰	+۳۵	+۲۵	+۲۵
۱۱	یک کورن سوئد	۹۵	۱۶	۱۰	۱۷	۰	+۵	+۱۰	+۱۵	+۵	+۱۰
۱۲	یک کورن نروژ	۵۰	۱۳	۶۵	۱۳	+۵	+۵	+۱۵	+۱۵	+۵	+۵
۱۳	یک کورن دانمارک	۰۵	۱۲	۲۰	۱۲	+۵	+۵	+۱۵	+۱۵	+۵	+۵
۱۴	یک شلینگ اطریش	۱۶	۴	۲۰	۴	+۲	+۲	+۴	+۴	+۴	+۴
۱۵	یکصد ین ژاپن	۸۵	۲۳	۱۰	۲۴	+۱۵	+۱۵	+۱۰	+۱۰	+۱۰	+۱۰
۱۶	یکصد روپیه هندوستان	۰۰	۷۸۸	۰۰	۸۱۳	۰	۰	۰	۰	۰	۰
۱۷	یک دینار کویت	۵۰	۲۴۳	۰۰	۲۴۷	۰	۰	۰	۰	۰	۰
۱۸	یک دینار عراق	۰۰	۲۳۸	۵۰	۲۴۱	۰	۰	۰	۰	۰	۰
۱۹	یک دینار بحرین	۰۰	۱۷۷	۰۰	۱۸۰	۰	۰	۰	۰	۰	۰
۲۰	یک ریال سعودی	۸۰	۱۹	۳۰	۲۰	۰	۰	۰	۰	۰	۰
۲۱	یکدرهم امارات متحده عربی	۶۰	۱۷	۱۵	۱۸	۰	۰	۰	۰	۰	۰

جدول نوسانات ارز در هفته گذشته (شنبه ۲۷ آذر ـ پنجشنبه ۲ دیماه) مظنه۳روز آخر هفته (هرارز) از اضافه یاکم‌کردن بخط دینار (ارز مزبور) بدست می‌آید . (بعنوان مثال خرید یک شلینگ اطریش روز پنجشنبه ۲۰ر٤ بوده است.)

چون روزهای شنبه و یکشنبه (هرهفته) بانکهای دنیا تعطیل است مظنه (شنبه و یکشنبه) مانند روز دوشنبه است .

تفسیر کوتاه : ارزهای ردیف ۱،۷،۹و۱۶ تا۲۱ از ثبات برخوردار بوده‌اند .

ردیفهای باقی جدول (باستثنای ردیف۲ که روزپنجشنبه کمی نزول کرده است.) همگی درسه روز آخر هفته ترقی کرده‌اند .

تهیه‌و تنظیم: بدرالدین‌مقدسی

اقتصادجهان

کمپانی مشترک مصرومسی‌فرگوسن

لندن ـ رویتر ـ کمپانی معروف «مسی فرگوسن» قرارداد جدیدی بامصرامضاءکرده که بموجب آن یک کمپانی مشترک برای ساختن تراکتور و موتورهای دیزلی تاسیس خواهد شد. بموجب توافقهای به عمل آمده مسی‌فرگوسن ٤۰ درصد سهام را در اختیار خواهد داشت . دراولین مرحله از تولید شرکت مشترک مصربا مسی‌فرگوسن سالانه ۵هزار تراکتور و ٦ هزار موتوردیزلی‌ساخته خواهد شد .

درحال حاضر بازار تراکتور مصر بطور سالانه ۱۵۰۰ تا ۲۵۰۰ تراکتورمصرف دارد ومصر تراکتورهای مورد نیاز خود را از کشور های اروپای شرقی وارد میکند .

یک مقام آگاه درقاهره گفت مصر علاوه بر مسی‌فرگوسن باچند کمپانی مهم غربی سازنده تراکتور و موتورهای دیزلی تماس گرفته لکن شرایط ارائه شده توسط فرگوسن توجه مصر را جلب کرده است .

سخنگو خاطرنشان ساخت قسمتی از تولید شرکت مختلط مصر بامسی‌فرگوسن درکشورهای خاورمیانه بفروش خواهد رسید.

کشف منابع جدید نفت

لندن ـ آسوشیتدپرس اقتصادی‌ـکمپانی معروف نفتی امریکا « پترولیوم‌آوتگزاس » اعلام کرد درآخرین عملیات اکتشافی نفت درنزدیکی سواحل دریای شمال دراسکاتلند به منابع قابل توجهی از نفت خام دست یافته است . سخنگوی کمپانی اکتشاف‌جدید نفتی را بااهمیت اعلام کرد.

از طرفی گزارشهای رسیده از منابع نفتی به لندن حاکیست که منابع جدیدکشف شده بیش از ۵۰۰ میلیون بشکه نفت‌دارد. منابع جدید نفتی کشف شده بخصوص از نقطه نظر نزدیک بودن به ساحل دریخش انگلیسی دریای شمال قابل توجه است و درآن قسمت از آبهای دریا که قرار است نفت استخراج شود ، عمق آب نسبت به دیگر مناطق کمتر است واین دوعامل مقرون به صرفه بودن اکتشاف نفت کمک بسزایی خواهد کرد. از طرفی فاصله نسبتا اندک منطقه اکتشاف با پالایشگاه‌های‌انگلیس در دریای شمال به سهولت انجام عملیات کمک‌بسزایی خواهد کرد کمپانی امریکایی که امتیاز بهره‌برداری و اکتشاف از منابع تازه نفتی را بدست آورده اعلام کرد عملیات معطوف به اکتشاف بزودی آغاز خواهد شد.

مبارزه بابیکاری وتورم

بقیه ازصفحه ۸

درنظر دارد که‌خط‌مشی تثبیت دست مزدها و قیمت هارا بصورتی دنبال کند که در زمان کندی ـ جانسون دنبال‌شد و میزان‌متوسط افزایش دست مزدها از ۲ر۳درصد یعنی از میزان افزایش تولید ناخالص ملی بیشتر نشد و بدین ترتیب نرخ تورم دست‌کم ازلحاظ‌نظری به صفر رسید .

«ویلیام سیدمن» مشاور اقتصادی پرزیدنت فورد این سیاست را فقط بطور موقت موثرتلقی میکرد، اومعتقد بود که این سیاست ترس از نظارت [illegible] را براقتصاد آزاد تحمیل میکند و موجب رکود میشود ، اما کارتر عقیده دارد که‌شورای تثبیت‌دست مزدها وقیمت‌ها را باید تقویت کرد .

بهر تقدیر جیمی‌کارتر ، اینک با نزدیکتر شدن ۲۰ ژانویه ، روزگشایش زمامداری خویش ،بیشتر از مسائل دیگر مشغول مسائل اقتصادی ، تورم ، و پائین آوردن رقم نگران کننده‌بیکاری در جوامع آمریکاست .براین پایه است که بیشتر ناظران‌امور واشنگتن‌میگویند کارتر ، در وهله نخست به اموردا‌خلی آمریکا و در راسشان مسایل اقتصادی و مبارزه با ارقام بالارونده تورم‌بیکاری اهمیت خواهد داد تا امور و مسایل خارجی و از این رو در حال حاضر سعی دارد زبده‌ترین اقتصاددانان را در گروه مشاوران اقتصادی و امور مالی خویش بخدمت و مشاوره فرا خواند.

سخنان فکرآفرین

بقیه از صفحه ٦

گام [illegible] .

«کرم» هفت ماه در بیمارستانی درلندن بستری بود.مادرچارلتون‌ها «بابی‌وجک» ـ فوتبالیست های نامدار انگلیسی نیز در همان بیمارستان بستری بود. یک روز بابی‌چارلتون بهمراه «بابی‌مور» به عیادت مادرش میرود ودر آنجا دو فوتبالیست ارزنده انگلستان از وجود یک ملی‌پوش ایرانی در بیمارستان باخبر میشوند ، فورا دسته گلی تهیه میکنند وبه عیادتش میروند . چارلتون ومور ـ که هردو از افتخارات جاودانی فوتبال انگلیس هستند ـ هنگام خداحافظی یک کارت جایگاه مخصوص ورزشگاه ویمبلی را به کرم پیشکش میکنند تا از مسابقه های آنان دیدن کند . «کرم» که دردش را میدانست سکوت‌کردولی پزشک معالجش به انسان‌های با عاطفه انگلیسی حالی میکند که او سرطان نشیمن دارد ونمیتواند بنشیند ، بابی‌چارلتون و بابی‌مور فورا پرده‌ای عریض‌و بزرگ‌نمایش تهیه و دراطاق گرم نصب می‌کنند تا او بتواند روی آن مسابقه‌ها را تماشا کند واین، شاهد محبت‌بار ترین عیادتی بود که « کرم» باخود بهمراه بود.

حضرات ! بزرگواران ! بلند پایه‌یگان ورزش و فوتبال ایران ! کدامیک‌ازشما چنین رفتاری‌انسانی ومحبت‌آمیز با «کرم » داشتید ؟!

شرکت تادیک تقدیم میکند
درهای چوبی با چهارچوب فلزی
۱ـ درهای پیش‌ساخته اروپائی ارزان قیمت
۲ـ درهای کلاسیک ایتالیائی برای ساختمانهای مدرن وگران قیمت
۳ـ درهای ورودی چوبی گلدار کنده کاری شده بادست
٤ـ کاشی کف‌ودیواری ساخت‌انگلستان
۵ـ سرویس کامل بهداشتی چینی ساخت ایتالیا
٦ـ آشپزخانه پیش ساخته ایتالیائی
شرکت تادیک
بلوارالیزابت خیابان هما کوچه پنجم شماره٤ تلفنهای ٦۵۲۲۵۰ و٦۵۱۷۱۵
نمایندگان شهرستانها :
اصفهان ـ موسسه مهران میدان‌مجسمه ساختمان صدر
شیراز ـ شرکت مدرن هاوس‌خیابان قصرالدشت خیابان عفیف‌آباد
مشهد ـ موسسه‌یزدیانی انتهای‌خیابان فردوسی
نیشابور ـ فروشگاه مولائی خیابان علی‌اف
رضائیه ـ موسسه‌یوسفی بلوار کورش کبیرمقابل پلیس‌راه
همدان ـ شرکت معراج خیابان عباس آباد
آبادان ـ تزئین سراجاده آبادان‌خرمشهر کوی کورش خیابان نسترن
کاشان ـ موسسه پاپکی خیابان‌محتشم پاساژ واسف
یزد ـ موسسه صنایع ساختمانی نیک خیابان پهلوی مقابل دارائی
گرگان ـ فروشگاه آشیانه‌فلکه مازندران اول خیابان آریامهر
نوشهر ـ فروشگاه رحیمیان فلکه‌نوشهر پاساژ شاهرخ
بابلسر ـ موسسه صفرپور میدان مجسمه
ازشهرستانها نماینده فعال میپذیریم

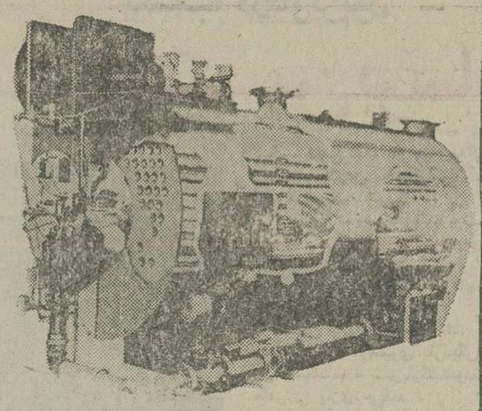

YORK · SHIPLEY, Inc.
YORK, PENNSYLVANIA 17405
Manufacturers of the world's most complete line of heating equipment
دیگ های بخار
دیگ های آبگرم
۷ تا ۱۰۰۰ اسب
برای فشارهای مختلف وانواع سوخت
ساخت کارخانه یورک شیپلی آمریکا
دیگهای یورک شیپلی دربیش از ۲۰۰ ساختمان درسراسر ایران مشغول بکار است
نماینده انحصاری شرکت سهامی ماستر تلفن ۸-۸۹۴۱۱۱
خیابان نادرشاه ـ شماره ۱۴۰

کدام منطق حکم میکند شما امروز برای‌خرید ماشین نسخه برداری سرمایه‌گذاری کنید که پس از مدتی کهنه میشود و یا با تناسب کارهای آینده شما تطبیق نیمکند؟
دستگاه‌های‌نسخه‌برداری‌زیراکس رااجاره‌کنید تا از مدرنترین و جدیدترین ماشینها استفاده نمائید.
بابت نگهداری ، سرویس، لوازم یدکی و تعمیر دیناری نپردازید، قادر باشیدبه‌تناسب‌کار خود مدل آنرا عوض کنید و حتی اگر دوستش نداشتید عوضش کنید و مدل جدیدتر رادر اختیار بگیرید،
ماشین نسخه‌برداری، رنگ زیراکس را [illegible]
رنگ زیراکس ایران
سازمان فروش و مارکتینگ ـ خیابان ایرانشهر ـ خیابان کامیار شماره ۱۷ تلفن ۸ ـ ۸۲۹۵۱۶
اهواز ـ خیابان ششم بهمن ـ باغ معین شماره ۴۲/۴۴ ـ تلفن ۲۵۰۵۹ ـ ۲۴۲۱۸
اصفهان ـ خیابان کمال‌اسماعیل ـ خیابان فردوسی ـ ساختمان غزال‌گو تلفن ۲۱۸۰۵
RANK XEROX
اگر دوستش ندارید، عوضش کنید!

داربست فلزی ENTREPOSE
برای فروش ـ اجاره
داربست پیش ساخته T·R
برای فروش
جک قابل تنظیم ENTREPOSE
برای فروش
قفسه بندی بالوله وبست QUIFIX
برای فروش
قفسه بندی پیش ساخته
برای فروش PONTEGGI DALMINE
کفراژ فلزی
برای فروش PONTEGGI DALMINE
شرکت فسان ـ تلفنهای ۲۶ـ۶۵۹۰۲۲
داخلی ۲۹
تهران ـ خیابان آناتول فرانس شماره ۹۹

تلویزیون

مسئولیت هرگونه تغییر در ساعات و چگونگی برنامه ها با سازمان رادیو تلویزیون ملی ایران است

جدول برنامه‌های هفتگی تلویزیون

شنبه

بین‌المللی برنامه اول (شبکه)	بین‌المللی	برنامه دوم	بین‌المللی برنامه اول (شبکه)	بین‌المللی	برنامه دوم
۱۷ـ۰۰ برنامه کودکان	۱۴ـ۳۰ فیلم	۱۹ـ۰۰ موسیقی و اسلاید	۱۲ـ۰۰ اخبار	۱۴ـ۳۰ فیلم	۱۹ـ۰۰ موسیقی و اسلاید
۱۸ـ۲۰ مردمان غردا	۱۶ـ۰۰ خلاصه اخبار	۱۹ـ۳۰ رادیو مریا ها	۱۲ـ۰۵ کارگر	۱۶ـ۰۰ خلاصه اخبار	۱۹ـ۱۰ دکتر الیوت
۱۸ـ۴۰ اخبار	۱۶ـ۰۵ هاپی کلاب تراتر	۲۰ـ۳۰ برنامه‌ای از گروه تحقیق	۱۲ـ۳۵ موسیقی محلی	۱۶ـ۰۵ هاپی کلاب تراتر	۲۰ـ۰۰ شیوه‌های دیدن
۱۸ـ۵۰ اخبار و ورزشی	۱۶ـ۲۵ خیابان سعدی	۲۰ـ۴۰ اخبار از برنامه دوم	۱۳ـ۱۰ طبقه بالا ، طبقه پائین	۱۶ـ۲۵ خیابان سعدی	۲۰ـ۴۰ اخبار
۱۹ـ۰۰ سینمای آزاد	۱۷ـ۲۵ شو دیونی داوک	۲۱ـ۰۰ ایران زمین	۱۳ـ۰۰ اخبار	۱۷ـ۲۵ شو دیونی داوک	۲۱ـ۰۰ سمک عیار
۱۹ـ۳۰ موسیقی ایرانی	۱۷ـ۵۰ سه کلمه‌مرمک	۲۱ـ۳۰ تکنوازی	بخش دوم	۱۷ـ۵۰ سه کلمه‌مرمک	۲۲ـ۰۰ موسیقی کلاسیک
۲۰ـ۰۰ اخبار و تقویم تاریخ	۱۸ـ۱۰ شو اندی گریفیت	۲۱ـ۴۵ مروری بر آثار سینمائی ملودهانگو»	۱۷ـ۰۰ برنامه کودکان	۱۸ـ۱۰ شو اندی گریفیت	در پایان : خبر و مجله خبری
۲۰ـ۴۰ شهر من شیراز	۱۸ـ۳۵ شو بوکه‌اوبزدانی	در پایان : خبر	۱۸ـ۲۵ آموزش زبان فرانسوی	۱۸ـ۳۵ شو بوکه‌اوبزدانی	
۲۱ـ۵۰ سفرهای آقای اسداله اعظم (پیرامون ۵۰ سال هاهنشاهی)	۱۹ـ۰۰ اخبار		۱۸ـ۴۰ سرآشپز فرانسوی	۱۹ـ۰۰ اخبار	
۲۲ـ۱۰ زاه رستاخیز	۱۹ـ۳۰ تمرین		۱۹ـ۰۰ اخبار	۱۹ـ۳۰ تمرین	
۲۲ـ۴۰ دنیای آب	۱۹ـ۵۵ برنامه‌مخصوص سجاتی کش		۱۹ـ۳۰ سفر به اعماق دره	۱۹ـ۵۵ برنامه‌مخصوص سجاتی کش	
	۲۰ـ۴۵ بعدا اعلام میشود		۱۹ـ۵۵ افراد خانواده	۲۰ـ۴۵ بعدا اعلام میشود	
	۲۲ـ۰۰ اخبار		۲۰ـ۲۰ وارینه	۲۲ـ۰۰ اخبار	
	۲۲ـ۲۵ پری‌سیمن		۲۱ـ۱۰ شو کارل‌برنت	۲۲ـ۲۵ پری‌سیمن	
			۲۲ـ۰۰ اخبار		
			۲۲ـ۴۰ حادثی پیچیده		
			۲۲ـ۲۰ تسخیرناپذیران		

یکشنبه

بین‌المللی برنامه اول (شبکه)	بین‌المللی	برنامه دوم	بین‌المللی برنامه اول (شبکه)	بین‌المللی	برنامه دوم
۱۷ـ۰۰ اخبار	۱۴ـ۳۰ فیلم	۱۹ـ۰۰ موسیقی و اسلاید	۱۲ـ۰۰ اخبار	۱۴ـ۳۰ فیلم	۱۹ـ۱۰ دکتر الیوت
۱۷ـ۰۵ برنامه‌کارگر	۱۶ـ۰۰ خلاصه اخبار	۱۹ـ۳۰ رابین‌هود فضائی	۱۲ـ۰۵ بیمارستان صحرائی	۱۶ـ۰۰ خلاصه اخبار	۲۰ـ۰۰ شیوه‌های دیدن
۱۷ـ۳۰ موسیقی ایرانی	۱۶ـ۰۵ ازمایشگاه‌دریائی ۲۰۲۰	۲۰ـ۰۰ مسابقه هزار امتیازی	۱۲ـ۳۰ دانش	۱۶ـ۰۵ ازمایشگاه‌دریائی ۲۰۲۰	۲۰ـ۴۰ اخبار
۱۷ـ۱۰ توصل	۱۶ـ۲۷ خیابان سعدی	۲۰ـ۴۰ اخبار از برنامه دوم	۱۳ـ۱۰ لنسر	۱۶ـ۲۷ خیابان سعدی	۲۱ـ۰۰ سمک عیار
۱۷ـ۴۰ اخبار	۱۷ـ۲۵ جوسی وروسی‌کت	۲۱ـ۰۰ ایران زمین	۱۴ـ۰۰ اخبار	۱۷ـ۲۵ جوسی وروسی‌کت	۲۲ـ۰۰ موسیقی کلاسیک
بخش دوم	۱۷ـ۴۵ تیلمرمری ابی‌رنگ	۲۱ـ۳۰ تکنوازی	بخش دوم	۱۷ـ۴۵ تیلمرمری ابی‌رنگ	در پایان : خبر و مجله خبری
۱۷ـ۰۰ برنامه کودکان	۱۸ـ۱۰ روهاید	۲۱ـ۴۵ مروری بر آثار سینمائی ملودهانگو»	۱۷ـ۰۰ برنامه کودکان	۱۸ـ۱۰ روهاید	
۱۸ـ۱۰ درباره روستا	۱۹ـ۰۰ اخبار	در پایان : خبر	۱۸ـ۲۵ آموزش زبان فرانسوی	۱۹ـ۰۰ اخبار	
۱۸ـ۴۰ اخبار	۱۹ـ۲۰ شو جیمی‌استوارت		۱۸ـ۴۰ سرآشپز فرانسوی	۱۹ـ۲۰ شو جیمی‌استوارت	
۱۸ـ۵۰ اخبار ورزشی	۱۹ـ۵۵ فیلم سینمائی		۱۹ـ۰۰ اخبار	۱۹ـ۵۵ فیلم سینمائی	
۱۹ـ۰۰ مسابقه بزرگ	«کارگردان اسکله»		۱۹ـ۳۰ سفر به اعماق دره	«کارگردان اسکله»	
۱۹ـ۳۰ خانواده	۲۱ـ۳۵ مری‌تیلرمور		۱۹ـ۵۵ افراد خانواده	۲۱ـ۳۵ مری‌تیلرمور	
۲۰ـ۰۶ اخبار و تقویم تاریخ	۲۲ـ۰۰ اخبار		۲۰ـ۲۰ وارینه	۲۲ـ۰۰ اخبار	
۲۰ـ۴۰ شما وتلویزیون	۲۲ـ۲۵ فیلم سینمائی «دکتر فاستاس»		۲۱ـ۱۰ شو کارل‌برنت	۲۲ـ۲۵ فیلم سینمائی «دکتر فاستاس»	
۲۱ـ۴۰ برنامه ویژه			۲۲ـ۰۰ اخبار		
۲۲ـ۱۰ تئاتر هفته			۲۲ـ۴۰ حادثی پیچیده		
			۲۲ـ۲۰ تسخیرناپذیران		

دوشنبه

بین‌المللی برنامه اول (شبکه)	بین‌المللی	برنامه دوم	بین‌المللی برنامه اول (شبکه)	بین‌المللی	برنامه دوم
۱۲ـ۰۰ اخبار	۱۴ـ۳۰ فیلم	رنگی	۱۲ـ۰۰ اخبار	۱۴ـ۳۰ فیلم	رنگی
۱۲ـ۰۵ حفاظت و ایمنی	۱۶ـ۰۰ خلاصه اخبار	دوشنبه	۱۲ـ۰۵ دختر استثنائی	۱۶ـ۰۰ خلاصه اخبار	دوشنبه
۱۲ـ۳۰ کمدی کلاسیک	۱۶ـ۰۶ سیرک هممجا	۱۹ـ۰۰ موسیقی و اسلاید	۱۲ـ۳۰ مستند	۱۶ـ۰۶ سیرک هممجا	۱۹ـ۰۰ موسیقی و اسلاید
۱۳ـ۱۰ ویژه تضاد	۱۶ـ۳۰ خیابان سعدی	۱۹ـ۳۰ رابین‌هود فضائی	۱۳ـ۰۰ کانن بنام گرگ دوجانبه	۱۶ـ۳۰ خیابان سعدی	۱۹ـ۳۰ رابین‌هود فضائی
۱۴ـ۰۰ اخبار	۱۷ـ۳۰ تعطیلات رومن	۲۰ـ۰۰ مسابقه هزار امتیازی	۱۴ـ۰۰ اخبار	۱۷ـ۳۰ تعطیلات رومن	۲۰ـ۰۰ مسابقه هزار امتیازی
بخش دوم	۱۷ـ۵۰ شو دیبوتی‌داوک	۲۰ـ۴۰ اخبار از برنامه دوم	۱۴ـ۳۰ خیابان سعدی	۱۷ـ۵۰ شو دیبوتی‌داوک	۲۰ـ۴۰ اخبار از برنامه دوم
۱۷ـ۰۰ برنامه کودکان	۱۸ـ۱۰ دره بزرگ	۲۱ـ۰۰ سوئیتی	۱۵ـ۲۰ فیلم آموزشی	۱۸ـ۱۰ دره بزرگ	۲۱ـ۰۰ سوئیتی
۱۸ـ۱۰ داستان حیوانات	۱۹ـ۰۰ اخبار	۲۲ـ۰۰ دانش	۱۵ـ۴۰ مجله ورزشی	۱۹ـ۰۰ اخبار	۲۲ـ۰۰ دانش
۱۸ـ۴۰ اخبار	۱۹ـ۳۰ زهودا	۲۲ـ۳۰ گروه‌نوازی	۱۷ـ۰۰ تلاوت قرآن	۱۹ـ۳۰ زهودا	۲۲ـ۳۰ گروه‌نوازی
۱۸ـ۵۰ اخبار ورزشی	۱۹ـ۵۵ فیلم سینمائی :	در پایان : اخبار	۱۷ـ۱۰ اشعار مذهبی	۱۹ـ۵۵ فیلم سینمائی :	در پایان : اخبار
۱۹ـ۰۰ وضع اضطراری	۲۱ـ۲۵ شو بابینیوهارت		۱۷ـ۳۰ برنامه‌ویژه‌معرفی‌برنامه های مذهبی	۲۱ـ۲۵ شو بابینیوهارت	
۲۰ـ۰۰ اخبار و تقویم تاریخ	۲۲ـ۱۰ اخبار		۱۸ـ۰۰ مستند	۲۲ـ۱۰ اخبار	
۲۰ـ۴۰ ترانه‌های ایرانی	۲۲ـ۲۵ جاسوس		۱۸ـ۲۰ اشعار مذهبی	۲۲ـ۲۵ جاسوس	
۲۱ـ۰۰ ایران‌زمین			۱۸ـ۴۵ اخبار		
۲۱ـ۳۰ راه رستاخیز					
۲۲ـ۰۰ فیلم سینمائی : مشاور حقوقی»					

سه‌شنبه

بین‌المللی برنامه اول (شبکه)	بین‌المللی	برنامه دوم
۱۲ـ۰۰ اخبار	۱۴ـ۳۰ فیلم	رنگی
۱۲ـ۰۵ کارگر	۱۶ـ۰۰ خلاصه اخبار	۱۹ـ۰۰ موسیقی و اسلاید
۱۲ـ۳۵ موسیقی محلی	۱۶ـ۰۵ خیابان سعدی	۱۹ـ۳۰ برنامه کودک
۱۳ـ۱۰ طبقه بالا ، طبقه پائین	۱۷ـ۳۰ شو دیبوتی داوک	۲۰ـ۰۰ فیلم مستند
۱۳ـ۰۰ اخبار	۱۷ـ۵۵ سه کله بوک	۲۰ـ۴۰ اخبار
بخش دوم	۱۸ـ۰۵ آن‌هشتر	۲۱ـ۰۰ فیلم مستند
۱۷ـ۰۰ برنامه کودکان	۱۸ـ۳۰ سرآشپز فرانسوی	۲۱ـ۴۰ برنامه‌ای از گروه نمایش
۱۸ـ۱۰ بهداشت	۱۹ـ۰۰ اخبار	در پایان : اخبار
۱۸ـ۴۰ اخبار	۱۹ـ۳۰ سفر به اعماق دره	
۱۸ـ۵۰ اخبار ورزشی	۱۹ـ۵۵ افراد خانواده	چهارشنبه
۱۹ـ۰۰ موسیقی کلاسیک	۲۰ـ۲۰ وارینه	رنگی
۱۹ـ۳۰ دانش	۲۱ـ۱۰ شو کارل‌برنت	۱۹ـ۰۰ موسیقی و اسلاید
۲۰ـ۰۰ اخبار و تقویم تاریخ	۲۲ـ۰۰ اخبار	۱۹ـ۳۰ برنامه کودک
۲۰ـ۴۰ مرد نول	۲۲ـ۳۰ حادثی پیچیده	۲۰ـ۰۰ فیلم مستند
۲۱ـ۴۰ آب امروز	۲۲ـ۲۰ تسخیرناپذیران	۲۰ـ۴۰ اخبار
۲۲ـ۱۰ داستان پلیس		۲۱ـ۰۰ دائی جان ناپلئون
	چهارشنبه	۲۲ـ۰۰ جشن‌هنر
چهارشنبه	۱۴ـ۳۰ فیلم	در پایان ، خبر و مجله‌خبری
۱۲ـ۰۰ اخبار	۱۶ـ۰۰ خلاصه اخبار	
۱۲ـ۰۵ بیمارستان صحرائی	۱۶ـ۰۵ ماجراهای کالیور	
۱۲ـ۳۰ دانش	۱۶ـ۲۰ خیابان سعدی	
۱۳ـ۱۰ لنسر	۱۷ـ۳۰ سه کلمه‌بوک	
۱۴ـ۰۰ اخبار	۱۷ـ۴۵ وایات‌ارب	
بخش دوم	۱۸ـ۱۰ خانه کوچک	
۱۷ـ۰۰ برنامه کودکان	۱۹ـ۰۰ اخبار	
۱۸ـ۲۵ تکه برنامه‌ای از رادیو تلویزیون ملی ایران	۱۹ـ۳۰ شو دیکوان‌دایک	
۱۸ـ۴۰ اخبار	۱۹ـ۵۰ برنامه‌ای از رادیو تلویزیون ملی ایران	
۱۸ـ۵۰ اخبار ورزشی	۲۰ـ۴۰ ماد	
۱۹ـ۰۰ مسابقه ۹ = ۳ × ۳	۲۱ـ۱۰ شکارچی	
۱۹ـ۳۰ خانواده	۲۲ـ۰۰ اخبار	
۲۰ـ۰۰ اخبار و تقویم تاریخ	۲۲ـ۲۵ فیلم سینمائی	
۲۰ـ۴۰ پزشک محله		
۲۱ـ۴۰ برنامه ویژه		
۲۲ـ۱۰ موسیقی ایرانی		
۲۲ـ۴۰ راه رستاخیز		

بمناسبت ایام سوگواری برنامه دوم روز پنجشنبه و جمعه تعطیل میباشد .

پنج‌شنبه

بین‌المللی برنامه اول (شبکه)	بین‌المللی
۱۲ـ۰۰ اخبار	۱۸ـ۵۰ اخبار ورزشی
۱۲ـ۰۵ دختر استثنائی	۱۹ـ۰۰ سوکنامه
۱۲ـ۳۰ مستند	۱۹ـ۳۰ ماجرا
۱۳ـ۰۰ کانن بنام گرگ دوجانبه	۲۰ـ۰۰ اخبار وتقویم تاریخ
۱۴ـ۰۰ اخبار	۲۰ـ۴۰ حیات جاوید
۱۴ـ۳۰ خیابان سعدی	۲۱ـ۳۰ سیاست خارجی ایران
۱۵ـ۲۰ فیلم آموزشی	۲۲ـ۰۰ حماسه حسین
۱۵ـ۴۰ مجله ورزشی	۲۲ـ۱۵ میزگرد مذهبی
۱۷ـ۰۰ تلاوت قرآن	
۱۷ـ۱۰ اشعار مذهبی	جمعه
۱۷ـ۳۰ برنامه‌ویژه‌معرفی‌برنامه های مذهبی	۱۲ـ۰۰ تلاوت قرآن
۱۸ـ۰۰ مستند	۱۵ـ۱۰ اشعار مذهبی
۱۸ـ۲۰ اشعار مذهبی	۱۲ـ۳۰ مسابقات ورزشی
۱۸ـ۴۵ اخبار	۱۴ـ۰۰ اخبار + هفته‌روزهفته

بین‌المللی	برنامه دوم
۱۵ـ۰۰ سخنرانی مذهبی (از مشهد)	
۱۵ـ۲۵ اشعار مذهبی	
۱۵ـ۴۰ پخش مستقیم مراسم سوگواری دربارشاهنشاهی از مسجد سپهسالار	
۱۷ـ۳۰ مستند	
۱۸ـ۲۰ سخنرانی مذهبی	
۱۸ـ۴۵ اشعار مذهبی	
۱۹ـ۰۰ سوگنامه	
۱۹ـ۲۰ مستند	
۲۰ـ۰۰ اخبار وتقویم تاریخ	
۲۰ـ۴۰ حیات جاوید	
۲۱ـ۳۰ مصاحبه باشخصیتها	
۲۲ـ۰۰ حماسه حسین	
۲۲ـ۱۵ میزگرد مذهبی	

تلویزیون رنگی
دنیای رنگی فیلیپس واقعی تراست
PHILIPS

کلاس برنامه‌نویسی کامپیوتر فشرده

مرکز آموزش کامپیوتر آتوماسیون ، نیاته با استفاده از سیستم آموزشی تشکیل یافته دوره فشرده برنامه نویسی کوبول عملی را باطلاع میرساند از دارندگان دیپلم و مدارک بالاتر برحسب تقدم زمانی ثبت‌نام میشود. تهران خیابان پهلوی چهارراه امیراکرم ساختمان کوروش طبقه دوم تلفن ٦٤٩٢٥٨

آگهی
انجام امتحانات تخصصی
بهداشت محیط
دانشکده بهداشت دانشگاه تهران طبق آئین‌نامه امتحانات رشته های تخصصی دانشکده بهداشت از داوطلبان واجدشرایط برای امتحانات تخصصی رشته بهداشت محیط ثبت نام مینماید. ازداوطلبان تقاضا میشود ازتاریخ نشر این آگهی لغایت ۲ ماه جهت ثبت‌نام به‌دبیرخانه دانشکده مراجعه نمایند
ماالف ۲۳۵۵۲
دانشگاه تهران

ارکستر مجلسی رادیو تلویزیون ملی ایران
به‌رهبری لوریس چکناوریان
دوشنبه ٦ وسه‌شنبه ۷ دیماه ۲۵۳۵ ـ ساعت ۸ بعداز ظهر
دانشکده هنرهای زیبا ـ دانشگاه تهران
برنامه :
آرکانجلوکرلی: کنسرتو گروسو درسل مینور، اپوس ۶، شماره ۸
رابرتواکر: سونات برای ارکستر زهی «اولین اجرای جهانی» .
ایگور استراوینسکی : کنسرتو دررماژور برای ارکستر زهی.
آلبروسل : سینفونیتا برای ارکستر زهی ،اپوس ۵۴
محل فروش بلیت
روابط عمومی جشن‌هنر واقع در تقاطع جردن وبلوارناهید
دانشکده هنرهای زیبا ـ دانشگاه تهران
انجمن فیلارمونیک تهران
صفحه فروشی بتهوون
دراك استور سلطنت‌آباد
ماالف ۲۲۶۹۹

یکشنبه در تلویزیون

رشک من بر ساده لوح

مهین دیهیم

ساعت ۱۰ر۲۲ شبکه «تئاتر»

نمایشنامه « رشک من برساده لوح » نوشته گوردون‌گلنون ترجمه باقر کریمپور به کارگردانی فرخ پور خمامی پخش خواهد شد.

داستان نمایش زندگی خانواده‌ای است که از یک مادر و ۲ پسر تشکیل شده و در حومه روستائی لندن،زندگی نسبتا اعیانی دارند . پسربزرگتر عاشق دختری شهری میشود ودختر ارثیه مادر را شرط ازدواج معین میکند.

و پسرنیز بخاطر او مادر را میکشد و پسر کوچکتر را که در خواب راه میرود مسئول معرفی می‌کند اما .. این نمایشنامه در فضای آزاد شمال ضبط شده است و سعی شده در هوای‌مه‌آلود وبا تصویرکردن محیطی‌شبیه لندن نمایشنامه تهیه شود.

دراین نمایشنامه تلویزیونی هنرمندان رادیویی ، بهرام وطن‌پرست ، باقر کریمپور ، فرشید زارعی ، نازی‌کریم‌بیک ، شهناز احمدایی بازی دارند .

مهین دیهیم هنرمند تئاتر نیز بعدازسالها کناره‌گیری باردیگر با این نمایشنامه‌به تئاتربازگشته‌ونقش مادر را بازی می‌کند .

تهیه کننده این نمایشنامه داریوش پارسا است که قبلا ازاو شهرآفتاب و شهر آواز را دیده بودیم .

داریوش پارسا

ساعت ۱۵ر۱۹ برنامه دوم « دکتر الیوت»

دکتر الیوت مثل همیشه علاوه بردرمان بیمار خودگرفتار مشکلات زندگی خصوصی او میشود کارگردان این قسمت جیمزشلدون است ودر آن جیمز فرانسیس‌کاس بازی دارد .

ساعت ۲۱ برنامه دوم «سمک‌عیار»

دربخش یازدهم دیدید که عیاران فهمیدند قمقماشاهک نفوذ ناپذیر است و نگهبانی آن رامقوقر پسر شروانه جادو ودوست‌مهران وزیر بعهده دارد .

عیاران درگیر جنگ‌باالشکریان قزل‌ملک هستند که سمک عیار به فکر می‌افتد تا راهی برای نفوذ کردن به قمقماشاهک پیداکند. از طرف دیگر مقوقر به وسیله‌روح افزا می‌فهمد که مادرش و شروانه به وسیله سمک عیار کشته شده‌اند آتشک خدمتکارش‌رابرای‌دستگیری سمک عیار میفرستد .

باکتریها
چاپ سوم
نوشته
فرج‌الله شفا
شماره ۲۱۹
سرا کار ایران
اروپا، شاه و عباسی غربی دانشگاه (پوکان)
اروپا، شاه و عباسی ۹ عباسی هاهرها ایستگاه ۱۲ اتوبوس
اروپا، شاه و ۳ امیرآباد شاه عباسی غربی هاهرها ایستگاه ۱۲ اتوبوس
ناشر: مؤسسهٔ انتشارات و چاپ دانشگاه تهران

ضدیخ بتون
MEKA FREEZE
CONCRETE ANTI_FREEZE
قابل استفاده ومقاوم درهرگونه شرایط جوی ومنطقه‌ای
شرکت مکالئوم ایران خیابان شاه ساختمان آلومینیوم تلفن ۶۶۰۲۰۱

تصویر رنگی تلویزیون
شارپ
بحقیقت رنگ نزدیکتر است.
SHARP
تلویزیون رنگی شارپ منطبق باسیستم پخش سکام ایران
مراکز سرویس مجهز درتهران وشهرستانها.
تهران تلفن ۶۴۷۹۶۰ ـ ۶۶۷۸۸۱ ـ ۶۴۱۵۷۵ ـ ۶۶۶۷۶۱
اصفهان تلفن ۲۸۷۵۶
اهواز تلفن ۲۵۱۰۹
آبادان تلفن ۲۴۴۴۰
مشهد تلفن ۳۰۱۸۶
شیراز تلفن ۳۳۷۸۲
320SH

جدول ویژه شماره ۱۰۸۶

افقی:
۱ـ کتابی است فناناپذیر از مولاعلی (ع) که راه راست را به مردمان می نمایاند ـ نام یکی از بحرهای شعر ۲ـ با نرمی رفتار کردن ـ واحدی در وزن ـ فلزیست ۳ـ برسر رویدا ـ بزرگان ـ معشوقه بیشتر میگیرد ـ از برنامه های تلویزیونی ۴ـ برپشت می نهند و میبرند ـ تخم مرغ خارجی ـ از نویسندگان فلسفی امریکا که «مردان برجسته» از آثار اوست ۵ـ ضایع شده ـ کشیدن ـ بلی به زبان خارجی ـ تکیه کلام مشروب خورحرفه‌ایست! ۶ـ بی کم و کاست ـ دوچیز که دریک ردیف باشد ـ دهان پرنده ـ از کلمات نفی ۷ـ زمانی کارافتابه را میکرد ـ گاهی پس میشود ـ حیوانی است ۸ـ نوراندک ـ کمیابی ـ از جنگهای معروف ایرانیان و اعراب ـ فحش و دشنام ۹ـ سنگریزه ـ حرفی در زبان فرانسوی ـ شبه جزیره‌ای درامریکای مرکزی ۱۰ـ خدای خورشید در مصرباستان ـ علامت جمع ـ همان «نیاورده» است ـ پژمرده و افسرده ۱۱ـ ضربه ناگهانی براعصاب ـ خسیس پس نمی دهد ـ آرزوی مرده ـ دل دارد ـ چین وچروک پریوست! ۱۲ـ به بیمار خدمت می کند ـ داخل ـ دیبا و حریر ۱۳ـ دست عرب ـ گرانمایه ـ از کاخهای معروف ایران ـ گرفتن از راه هوا ۱۴ـ از عوامل سرطان است ـ کلام معتبر ـ درمجلس قانونگزار است ۱۵ـ جاویدان ـ از روزنامه های قدیمی ایران. عمودی:
۱ـ حیوانی، که سراو را کاملا ببرید باشند ـ از دانشمندان و ریاضی دانان بنام یونان قدیم ۲ـ بلی بزبان خارجی ـ طبل بزرگ ـ ضمیر مفرد ـ قبل از دعوا برمیدارند ۳ـ جامش معروف است ـ قاعده و روش ـ لجن و گل و لای ـ شیشه شکسته ـ خون ۴ـ مگر ـ از انواع غذای برنجی ـ حرف نفی ـ طاقچه بالا ۵ـ از ...ران معروف قرن هجدهم فرانسه ـ اشرف مخلوقات ۶ـ سیب زمینی را چنین دیده‌اند ـ دردست نجار است ـ در رشته‌ئی تبحر دارد ۷ـ گل تاج ریزی ـ مکان و ماوا ـ قسمتی ازپا ـ حرف شرط ۸ـ اسب درلفظ ترکی ـ همیشه باحلوا می خورند ـ سپاسگزار ـ شراب برنج ۹ـ قصد و اراده ـ واحدی درارتش ـ رهاشده ـ از نواحی مکه ۱۰ـ دروقت رسیدن مصیبت بیشتر پیدا می شود ـ دانه های ریزی که گیاهان بی گل برای تولید مثل ایجاد می کنند ـ ایوان ۱۱ـ ماهی درسال سریانی ـ ویلیام کروس انگلیسی آنرا اختراع کرد ۱۲ـ درویش می کشد ـ کاشف میکربی است ـ جوی آب ـ شایسته و سزاوار ۱۳ـ سنگ گرانبها ـ بینی خارجی ـ بلند ـ سرخ کمرنگ ـ دیگر ساختمانها نمی سازند ۱۴ـ سرزمین شاعر نویرداز ـ نقطه و خال ـ اصطلاحی درموسیقی ـ مایه حیات ۱۵ـ واضع علم جبر ـ دلیل آوردن

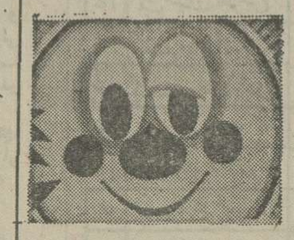

حل جدول ویژه

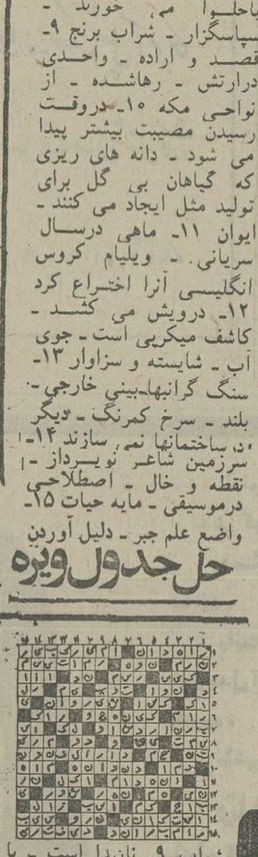

جدول عادی شماره ۹۵۲۳

افقی
۱ـ از دانشمندان بنام ایران که الکل را کشف کرد ـ شیره چغندرقند ۲ـ اکنون برای حج به راه می اندازند ـ غذای اکنون ـ پول خردامریکائیان ۳ـ سنگ گرانبها ـ واحد مسابقه بکس ـ از جعبه های آوازخوان ـ حرف فاصله ۴ـ مغرور دربینی می اندازد ـ بله به‌زبان انگلیسی ـ دستگاهی در موسیقی ۵ـ سوپ خارجی ـ آب پاک ـ توانائی ـ درسنگ نرود ۶ـ ضمیر مفرد ـ مسئول حفاظت است ـ بچه بهانه گیر مرتب می زند! ـ حرف تعجب ۷ـ دروزارت راه خدمت می کند ـ سازمانی درامریکا ـ از مرغان افسانه‌ای ۸ـ تردستی درکار ـ ضایع شده ـ مشروب زیادی خورده ـ تنهاست ۹ـ خاک کوزه گری ـ همان مادراست ـ درخواست از سرتضرع ۱۰ـ مجازات شرعی ـ بالا آمدن آب دریا ـ از الماسهای بی نظیر جهان ـ همیشه با جنجال براه انداخته‌اند! ۱۱ـ وسیله ورزش در زورخانه ـ یازده ـ از غزال خوشتر است! ـ خجستگی ۱۲ـ دراداره خدمت می کند ـ رساله ـ جانی که هوانیست ۱۳ـ سایه تردید ـ اگر مرد بود دائی میشد ـ درآن جز آب نیست ـ حرف ربط ۱۴ـ دستور غذا در رستوران ـ حرف همراهی ـ درچرخ خیاطی نخ به دورش می پیچد! ۱۵ـ اشاره به دور ـ کوهی درافریقا.
عمودی
۱ـ ساده لوح چنین هم هست ـ اخرین پادشاه سلسله قاجاریه ۲ـ علامت مفعول صریح ـ موی گردن اسب ـ ماهی درسال ـ از لوازم ارایش خانم ۳ـ حرف صریح ـ خرس عرب ـ صاحب کتاب ایلیاد ـ اثرچرکی ـ بله به زبان روسی ۴ـ درکنار که باشد نیکوست ـ کلاش و حقه باز ـ زهر ـ حرف درد! ۵ـ در آنجا خود را می آرایند ـ شهری در استان فارس ۶ـ پیامبریست ـ هرلحظه ـ زمین ها ۷ـ جوانمرد ـ با آب کباب میشود ـ نیم رقص امریکائیان ـ حرف نفی ۸ـ از علامات جمع است ـ بیم و ترس ـ مظهر سبزی ـ گنده ـ خون ۴ـ مگر ـ از انواع غذای برنجی ـ حرف نفی ـ طاقچه بالا ۵ـ از ...ران معروف قرن هجدهم فرانسه ـ اشرف مخلوقات ۶ـ سیب زمینی را چنین دیده‌اند ـ دردست نجار است ـ در رشته‌ئی تبحر دارد ۷ـ گل تاج ریزی ـ مکان و ماوا ـ قسمتی ازپا ـ حرف شرط ۸ـ اسب درلفظ ترکی ـ همیشه باحلوا می خورند ـ سپاسگزار ـ شراب برنج ۹ـ قصد و اراده ـ واحدی درارتش ـ رهاشده ـ از نواحی مکه ۱۰ـ دروقت رسیدن مصیبت بیشتر پیدا می شود ـ دانه های ریزی که گیاهان بی گل برای تولید مثل ایجاد می کنند ـ ایوان ۱۱ـ ماهی درسال سریانی ـ ویلیام کروس انگلیسی آنرا اختراع کرد ۱۲ـ درویش می کشد ـ کاشف میکربی است ـ جوی آب ـ شایسته و سزاوار ۱۳ـ سنگ گرانبها ـ بینی خارجی ـ بلند ـ سرخ کمرنگ ـ دیگر ساختمانها نمی سازند ۱۴ـ سرزمین شاعر نویرداز ـ نقطه و خال ـ اصطلاحی درموسیقی ـ مایه حیات ۱۵ـ واضع علم جبر ـ دلیل آوردن

آگهی پرداخت سود سهام
از سهامداران محترم شرکت روغن نباتی جهان (سهامی عام) خواهشمند است برای دریافت سود عملکرد سال ۲۵۳۴ از تاریخ ۱۵ر۱۰ر۲۵۳۵ از ساعت ۹ الی یك بعدازظهر بادردست داشتن برگ سهام بدفتر شرکت مراجعه فرمایند.
هیئت مدیره شرکت روغن نباتی جهان (سهامی عام)

فینال فوتبال جام حذفی باشگاه های ایران

«جام پهلوی» در تور شمالی ها افتاد

جمعه ۳ دی ماه ۲۵۳۵ شاهنشاهی ، ورزشگاه امجدیه (دیدار فینال مسابقه‌های فوتبال جام حذفی « پهلوی » باشگاه های ایران .

ملوان ٤ (عزیز اسپندار دقایق ۷۹ و ۹۰ ، علی‌نیاکانی دقایق ۸۱ و ۸۶) ـ تراکتور سازی ۱ (عبدالله محسنی‌زاده دقیقه ۸۹) ، داوری خوب محمد صالحی کمک داوران بهرام رضوی و هادی دزفولی ، هوا نسبتا سرد ، چمن بی‌رنگ ، بازیکن اخطار گرفته بهرام گلشنی ، تماشاگر بیش از ۱۵ هزارنفر.

ارزش بازی : ★★★

ملوان : رمضان احمدپور (۳) ـ رضا ویشگاهی (۳) محمدرضا رافت(۳) ، منوچهر ناوران (۳ـ کاپیتن) ، محمود پیشگاه هادیان (۳) ، قاسم سلطانزادی (۳) ، حسن‌دشتی (۲) ابوالفضل مزدستان از دقیقه ٤۶ (۲) ، میخائیل بطروسیان (۳) ، علی نیاکانی (٤) ، غفور جهانی (٤) نصرت ایراندوست از دقیقه ۸۹ (۱) عزیز اسپندار (۳) . مربی: بهمن صالح‌نیا .

جمع امتیازات : ۳۲

تراکتورسازی : حمید ملک احمدی (۲) ، مجید سوزنده (۲) ، خلیل سلیمی(۲) ، ابراهیم طهماسبی (۲) ، مجید ناظمی (۲ ـ کاپیتن) ، بهرام گلشنی (۲) ، نعمت اخطاری ازدقیقه ۸۵ (۱) ، منصور کاویان‌پور (۳) ، جلال صدیق احمدی(۳)، رحیم مه‌نمای اقدم (۳) ، پرویز مظلومی (۱) ، عبدالله محسنی زاده از دقیقه ۶۳ (۲) ، عباس کارگر (۳) . مربی : محمد بیاتی .

جمع امتیازات : ۲۵

تراکتورسازی که ۷۹دقیقه بازی را با وجود حملات کمرشکن ملوان ، مساوی نگهداشته بود ، رو به‌این‌امید میرفت که معجزه دیدار نیمه نهائی مقابل پاس هم تکرار شود و احتمالا در پیکارضربه های پنالتی ، جام را از چنگ حریف بندرنشین هم بدرآورد!

تا دقیقه ۷۹ هرچه حادثه بود ، مگر یکی روی دروازه تراکتورسازی روی داد . اما تا حدودی بیدقتی مهاجمان ملوان از یکسو و خوش شانسی تبریزیها از سوی‌دیگر مانع‌ازگل شده‌بود.

اما بالاخره طلسم شکست‌و دقیقه ۷۹ ملوان با ضربه سر عزیز اسپندار خود را از کابوس ادامه مبارزه در وقت اضافی و احیاناسپردن‌سرنوشت به ضربه های پنالتی ، رهانید.

در جبهه چپ و پشت محوطه پنالتی بهرام گلشنی با خطا راه نفوذ میخائیل پطروسیان را بست . ازضربه آزاد همین بازیکن بود که اسپندار با تردستی و مهارتی خاص ، خود را در مسیرتوپ گذارد وبا ضربه سر توپرا بغیر دروازه تراکتور سازی کوبید . گوئی با این گل‌حکم برتری ملوان برحریف امضاء شد . چون بفاصله ۲ دقیقه سماجت غفور جهانی درتعقیب توپ‌که تا روی خط کرنر پیش رفت و از آنجا با مغلوب‌کردن ناظمی مدافع مقابلش ، پاس برای بار دوم دروازه حریف را به آتش کشید . با این تفاوت که این بار زاویه دیگر دروازه را هدف قرار داد.

ملوانان از شادی این سه گل در پوست نمی‌گنجیدند که در پی یک ضربه کرنر در دقیقه ۸۹ ، تراکتورسازی‌یکی از این ۳ گل را تلافی نمود . روی ضربه کرنر عباس‌کارگر، عبدالله محسنی زاده ازفاصله نزدیک دروازه وبا یک ضربه آرام توپرا به آغوش تور انداخت .

دقیقه آخر هم امجدیه که در این روز بیش از ۱۵هزار نفر فوتبالدوستان شمالی و تبریزی را در خود داشت،یک گل دیگر هم دید . اسپندار از راه دور و بفاصله ۳۰ متر از دروازه تراکتورسازی ، توپرا با شوتی قوسی و غیرمنتظره شلیک کرد ، ملک احمدی به امید به خارج رفتن این توپ ، عکس‌العمل درستی انجام نداد و توپ از روی سر او و از دورترین نقطه بالای‌دروازه به درون رفت .

لحظه‌ای بعد از این گل ، ملوانان با سوت پایان‌مسابقه، فتح نخستین جام پهلوی را با پیروزی بزرگ خود جشن گرفتند .

جالب اینکه ملوان درتمامی طول فصل چهارم جام تخت جمشید ، در هیچ دیداری ٤ گل نزده بود .

تیم شمالی در راه‌فتح‌اولین دوره مسابقه های جام حذفی پنج بازی انجام داد که ۲ بازی را در وقت اضافی برد و تنها در یک دیدار با ضربه های پنالتی از سد حریف گذشت .

نتایج دیدار های ملوان تا فتح جام از این قرار می‌باشد:

نیرو ۱ ـ ملوان ۲ (وقت اضافی)

صنعت نفت ٤ ـ ملوان ٥ (ضربه های پنالتی)

ملوان ۲ شهباز ۱

رستم‌خیز ۲ ـ ملوان ۳ (وقت اضافی)

ملوان ٤ ـ تراکتورسازی ۱

★ نیاکانی واسپندار دیروز طول ۱۱ دقیقه ٤ گل به حساب ملوان برابر تراکتور سازی نوشتند،اینجا گلزن های‌ملوانی، اسپندار (۱۱) و نیاکانی (۱۶) سردرآغوش هم شادی می‌کنند.

فوتبال ملی

فراموش شده‌ها

با نگاهی سطحی‌و گذراکه به اسامی انتخاب شدگان می افکنیم ، جای بعضی بازیکنان خوب و لایق‌را خالی می‌بینیم، نام هایی که درعین شایستگی باز از قلم افتاده‌اند و دعوت کنندگان آنها را به فراموشی سپرده‌اند !

سزاوار تر از همه ، علی نیاکانی گوش راست‌ملوانان را می شناسیم که دیروز نیز آنها که شاهد هنر او بودند حسرت از این خوردند که مربی تیم ملی چرا آنجا نبودتا او را بهتر ببیند .

غیبت او از این‌جهت‌بیشتر احساس می شود که در مقابل چهار بازیکنی که قادرند در گوش چپ بازی کنند ، تنها گوش راستی که دعوت شده است،اسماعیل حاج‌رحیمی‌پور، گوش راست پرسپولیس است.

بی‌گمان روشن ، عادلخانی و خورشید ، هرسه در گوش چپ موثر ترند و یا در این یک سال همه‌گاه در سمت‌چپ بازی کرده‌اند که این تجربه دائمی را نبایدفراموش کرد و بجز اینها ،ایرج دانایی‌فردهم، پیش‌از آنکه در پاس و بدلیل نیاز به خط‌میانی کشیده شود، یک گوش چپ متخصص است.

در چنین احوالی ، حاج‌رحیمی‌پور تنها گوش راست حرفه‌ای است که او نیز در این فصل غیبت های طولانی داشته است وهنوز به‌شرایط دلخواه گذشته‌اش نرسیده و باید منتظر بود در اردوی تیم ملی به کجا خواهدرسید.

بجز نیاکانی که لیاقت‌کامل برای پیوستن به تیم ملی را دارد و بوقت لزوم می تواند در کنار جهانی یک زوج‌ایده‌آل برای خط حمله باشد جای علیرضا عزیزی،منصور رشیدی، جمشیدرشیدی(مدافع‌ذوب‌آهن) محمد دادکان ،محمود حقیقیان، سه‌برداران‌و محسن‌یزدخواستی هم خالی است .

غرض‌این‌نیست که‌نامبردگان همه سزاوار پوشیدن‌لباس تیم ملی هستند ، اما در اردویی که‌برپا می‌شود، حضور اینان مشکلی بوجود نمی آورد ، بویژه‌که‌درطی ماههای آینده‌تیم ملی در دو دیدار مقدماتی جام جهانی‌ودو دیدار دوستانه در اسپانیا شرکت دارد ولازم است ، سوای آنها که به‌سفر می روند مابقی زیرنظر یک مربی دیگر آمادگی خود را حفظ کنند ،فعلا به این‌مختصر قناعت می کنیم .

والیبال جام پاسارگاد ـ روز یازدهم

«جام» در آخرین روز نیم فصل

امروز تهرانجوان ـ ذوب آهن در تهران دیدار دارند

«جام» داغ‌ترین‌روز نیم‌فصل خود رادرپیش‌دارد ،رودرروی ایستادن تاج و پرسپولیس ، دو قدرت بزرگ‌صحنه پیکارها التهاب و اضطرابی مجذوب کننده را شکل می بخشد .از نخستین روز های «جام» ، این نبرد هیجان و انتظاری پرکشش ، در اطراف خود پدیدار ساخته‌بود ، که‌دوشنبه این هفته ، زمان اوج ماجرا شکل می گیرد و دو رقیب نامدار پایتخت‌نشین، درحساس ترین نبرد نیم‌فصل ،به مصاف هم میروند .

آخرین پیکار ایندو حریف در جام ستاره ها (حذفی) بود که پرسپولیس با شکست۱ـ۳ تاج در فینال ، فاتح بازیها شد .

«پرسپولیس» با شکست عجیب و دوراز انتظارش‌برابر عمران قزوین که سبب سقوط سرخپوشها‌از صدرشد،به نبرد متاج ، می آید .

این جدالی حیاتی برای پرسپولیسی ها است که با پیروزی در آن ، برای یارانش ارزش‌فوق‌العاده‌ای‌دارد ، چه اگر مغلوب میدان تاج گردد ، درنیم فصل بعد در رقابت با این رقیب کار سنگینی درپیش خواهد داشت .

ضمن اینکه این شرایط‌سبب میگردد ، «پرسپولیس» گذشته از مسئله رقابت باتعمق خاصی به‌مصاف متاج ، بیاندیشد .

جدال حساس درقزوین

در کادر بازیهای روز یازدهم جام: گذشته از نبرد حساس دوشنبه، امروز در پنج شهر، پنج دیدار برپا میگردد . پاس برو جرد بدون‌پیروزی‌برای آخرین جدال نیم فصل خود مقابل تماشاگرانش به دیدار دخانیات اصفهان میرود ، تیمی که هفته پیش ۰ـ۳ تهرانجوان را برده است .

جلب کننده ترین نبرد امروز در قزوین است . عمران قزوین بافتح خاطره انگیزش مقابل پرسپولیس، حالا ماشین سازی تبریز را پیش رو دارد « ماشین سازی»در جدول موقعیتی دلپذیر برای خود دست و پا کرده که حاضر نیست آنرا از کف بدهد ، درحالیکه عمران قزوین هم پس‌از پرسپولیس ، حالا با جسارت بیشتری به میدان جدال حریفان میرود. ضمن اینکه قزوین برای اینکه در کورس رقابت ازراه‌آهن عقب نماند، نیازمند پیروزی است چه «راه آهن» در خرمشهر به دیدار ملوان میرود،یعنی ازمکان های آخر جدول.

دخانیات پایتخت در رشت به مصاف«پیسی» میرود ، آنهم‌برای یک پیروزی تازه ، بعد ازباخت به تاج.

ذوب آهن اصفهان، میهمان تهران جوان است، باتوجه باینکه تهرانجوانیها هفته پیش به اصفهانی دیگر جام باخته‌اند.

برنامه دیدار های روز یازدهم

شنبه ٤ دی : (امروز) تهران جوان ـ ذوب آهن (٥ره بعداز ظهر ـ تهران) ● پاس ـ دخانیات اصفهان(٥ره بعد ازظهربرو جرد) ● عمران قزوین ـ ماشین سازی (٥ره بعدازظهر ـ قزوین) ● ملوان خرمشهر ـ راه آهن (٥ره بعدازظهر ـ خرمشهر) ● پیسی رشت ـ دخانیات تهران (٥ره‌بعد ازظهر ـ رشت.

دوشنبه ٦ دی : تاج ـ پرسپولیس (٥ره بعد از ظهر ـ تهران).

۱۲۰ دونده‌در اجتماع جام یادبود «ژانت»

شهین رضائی

دوومیدانی

به یادبود «ژانت‌کهنصدق» چهره فراموش نشدنی دو و میدانی زنان ایران : یکباردیگر مسابقه هائی با نام او برپا گردید که این بار حدود ۱۲۰ دونده دختر و پسر در این اجتماع یادبود شرکت داشتند.

این مسابقه ها که هر ساله با تلاش اداره تربیت بدنی دانشگاه تهران برپا میگردد امسال سومین‌دوره دیدارهای آن برگزار شد که رقابت برای تصاحب‌عنوانها در چهار ماده (یک قسمت‌دختران ، ۳ قسمت پسران) صورت گرفت .

دختران تنها در یک مسافت یک کیلو متر به رقابت‌پرداختند که شهین رضائی دانشجوی مدرسه‌عالی ورزش مقام قهرمانی را برد و در قسمت انفرادی پسران«٤کیلو متر» غلامحسین رئیسی اول شد که او نیز دانشجوی‌مدرسه عالی ورزش میباشد .

در دو مسابقه تیمی پسران نیز مدرسه عالی ورزش‌قهرمانی را مال خود کرد .

نتایج دیدارها

یک کیلو متر دختران :۱ـ شهین رضائی از مدرسه عالی ورزش۲ـ جهانبانی از مدرسه عالی‌ورزش۳ـ پروانه‌جوانبخت ازمدرسه‌عالی ورزش ٤ـایلاتا شمس از دانشگاه تهران ٥ـ مریم صدارتی از مدرسه عالی ورزش ٦ـ ناهید خانی‌پور از دانشگاه جندی‌شاپور .

٤ کیلو متر پسران :۱ـ غلامحسین رئیسی از مدرسه غلامحسین رئیسی از مدرسه از دانشگاه آذرآبادگان ۳ـ صادق داداشی از مدرسه عالی ورزش ٤ـ امیر سرداری از مدرسه عالی ورزش ٥ـ حسین زاده از دانشگاه آذرآبادگان ٦ـ داوری از مدرسه عالی ورزش .

٤ کیلو متر تیمی ۱ـ تیم مدرسه‌عالی‌ورزش با ۸ امتیاز منفی۲ـ تیم دانشگاه‌آذرآبادگان با ۱۸ امتیاز منفی ۳ـ تیم دانشگاه تهران با ۳۸ امتیاز منفی .

۱۰۰ × ۲۰۰ × ٤۰۰ × ۸۰۰متر امدادی‌تیمی :۱ـتیم مدرسه عالی ورزش ۲ـ تیم دانشگاه جندی شاپور ۳ـ تیم دانشگاه فردوسی .

مردمی
نه
جون دیکران
بررسی در زمینه اصول تمدن امریکائی
نوشته
مایکل کامن
ترجمه
احمد آزرمی
شماره ۱۵۵٤
انتشارات
فروشگاه صنایع عباسی فردی دانشگاه (ره آذر)
فروشگاه شماره ۲ عباسی ماهر دانشگاه آذرآذر
فروشگاه شماره ۳ آبادان خیابان عباسی فارغ‌دبیرستان انتشارات
ناشر، مؤسسهٔ انتشارات و چاپ دانشگاه تهران

انتخابات هیأت رئیسه باشگاهها

برای تجدیدانتخابات هیات رئیسه باشگاههای ورزشی عمومی تهران ، جلسه‌ای با حضور ۲۸ تن از مدیران باشگاهها برپا گردید.

پس از اخذ آرا . سرهنگ خلیل‌پور ، رحیم تیزهوش و هوشنگ رضی به سمت اعضای مجمع عمومی برگزیده شدندو سپس برای انتخابات اعضای هیات مدیره‌اخذ رای بعمل‌آمد و به اتفاق آراء عنایت‌الله ضیائی مدیر باشگاههای فردوسی و ایزد فردوسی بسمت رئیس هیات مدیره و رحیم تیزهوش مدیر باشگاه تهران بسمت نایب رئیس و مهندس رازی مدیر باشگاه شرق بسمت نایب رئیس امیر علمدار مدیر باشگاه نیرو ـ شهسواری مدیر باشگاه جوانان و تقوی مدیر باشگاه شفق و رضی مدیر باشگاه رضی بسمت بازرسان و یوسف نجمی بسمت دبیر . حاج نبی‌صندوقدار .زهادی بسمت ناظر امور مالی‌برگزیده شدند .

اورت: دوراز «تنیس» احساس سرما میکنم!

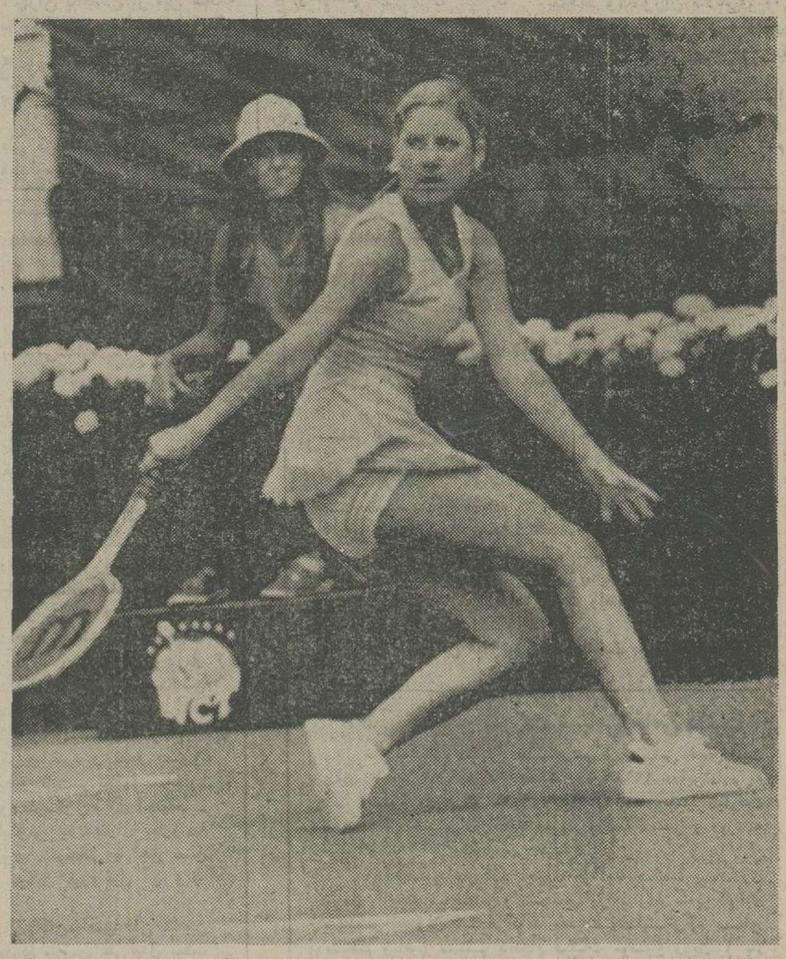

«کریس اورت» تنیسور معروف امریکائی که بزرگترین بازیگر حال حاضر تنیس‌حرفه‌ای زنان جهان بشمار می آید در یک مصاحبه مطبوعاتی‌در «واشنگتن» حرف جالبی را مطرح کرد که نشاندهنده‌عطش وعلاقه فوق‌العاده او به این ورزش است .

«اورت» به خبرنگاران‌گفت: دراین زمان از سال که فصل مسابقات تنیس به آخر میرسد: من احساس سرما میکنم !

اگر من از تنیس‌خسته شوم ترجیح میدهم ششماهه دوراز آن به زندگی‌ام فکر کنم .ولی‌از «تنیس» خسته نشده‌ام و از حالا برای فصل‌آینده مسابقات تنیس انتظار میکشم .

درگیرودار این مصاحبه «کریس اورت» ازبیلی‌جین‌کینگ (آمریکا) ایوون گولاگانگ (استرالیا) ، مارینا ناوراتیلووا (چکسلواکی) به‌عنوان رقیبان بزرگش در صحنه مسابقات نام برد . «کریس اورت» طول چهارسالیکه در دیدار های تنیس‌حرفه‌ای شرکت میکند ، بیش از یک میلیون دلار جایزه بدست آورده است .

بسکتبال باشگاه های تهران

«پرسپولیس» قهرمان گروه‌اول شد

بسکتبال BASKETBALL

پرسپولیس و دارائی فاتحین‌شب هشتم مسابقه‌های بسکتبال قهرمانی باشگاههای تهران بودند ، پرسپولیس‌باشکست شهبازودارائی با به‌میدان‌نیامدن «ایرانا» به‌پیروزی فائل آمدند.

پرسپولیس درنیمه نخست‌دیدار خود برابر شهباز با چهره خوبی که بنمایش گذارد ۲۰ـ۵۱ پیش افتاد . ولی درنیمه دوم شهبازیها یاسیمائی دگرگون آغازگر این نیمه شدند و حریف بزرگ را در تنگنا قراردادند بطوریکه نیمه‌دوم را با حساب ۲۹ـ۳۰ بسود خود پایان دادند ،اما پرسپولیس در مجموع دونیمه وبه‌لطف اختلاف امتیازات نیمه‌اول، بازی‌را ۸۰۵۱ از شهباز برد و به چهارمین پیروزی‌اش در این مسابقه ها دستی یافت .

این آخرین دیدار پرسپولیس دراین مرحله بودکه یاران این تیم باپیروزی برتیمهای ایرانا ـ تاج‌ـدارائی وشهباز دیگر تیمهای گروه اول، برای‌مرحله دوم‌مسابقه ها برگزیده شدند. ضمن اینکه تاج عنوان دوم گروه را بخود اختصاص داد .

سرنوشت تیم سوم این گروه در گرو دیدار شهباز ـ ایرانااست که اگر ایرانا بااختلاف بیش از ۸ امتیاز به‌پیروزی برسد بعنوان سومین تیم این گروه راهی‌مرحله دوم مسابقه ها می‌شود ، اما اگر شهباز باکمتر از ۸امتیاز ببازد ویا پیروزی راکسب کند به‌جای ایرانا به‌مرحله دوم راه خواهد یافت.

در دیدار دوم روز هشتم ایرانا برابر دارائی به‌میدان نیامدودارائی بانتیجه ۰ـ۲ برنده اعلام شد که این پیروزی در کاردارائی بی‌اثر می‌ماند چراکه این تیم تاکنون ۳باخت وتنهایك برد دارد و هیچ شانسی برای راه‌یافتن‌به‌مرحله‌دوم ندارد .

فردا در دنباله این مسابقه ها دو دیدار درسالن محمدرضا شاه پهلوی برگزار می‌گردد :

● پاس ـ دخانیات (٥ بعد از ظهر)

● پهلوی ـ راه‌آهن (۶ر۳۰ بعداز ظهر)

فوتبال جام پادشاهی تایلند

مالزی، کره‌جنوبی را شکست داد

امروز در بانکوک ، تیم های ملی فوتبال تایلند « آ » و مالزی جدال فینال نهمین دوره مسابقات فوتبال جام پادشاهی تایلند را برگزار مینمایند .

تایلند « آ » در دیدار نیمه نهائی خود ۱ ـ ۲ تیم تایلند « ب » را مغلوب کرد ، ضمن اینکه در نبرد دیگر نیمه‌نهائی مالزی مقابل کره جنوبی، پس از تساوی در وقت های قانونی و اضافی ، سرانجام روی ضربات پنالتی با حساب ۲ـ۳ به پیروزی رسید .

کره‌ایها که سال پیش عنوان قهرمانی را تصاحب کردندحالا ناچارند در دیدار رده‌بندی‌برابر تایلند « ب » برای مکان سوم مبارزه کنند .

دیدار پرسپولیس و تاج: برای الله‌وردی و کارگرجم

ساعت۳بعدازظهر فردا(یکشنبه) تیمهای فوتبال پرسپولیس و تاج‌در استادیوم امجدیه رودر روی‌هم‌قرار میگیرند .

این دیدار که برخورد تازه‌ای از دو قدرت بزرگ پایتخت نشین فوتبال ما است، برای خداحافظی دو بازیکن آشنای پرسپولیس و تاج برپا شده است .

جواد الله‌وردی مدافع پرتوان پرسپولیس تا اواخر این هفته‌قرار است برای ادامه تحصیلات راهی آمریکا گردد واز سوی دیگر «اکبر کارگر جم»بازیگر پرسابقه تاج با این مسابقه فوتبال‌را ترك می‌گوید . و باشگاههای ایندو بازیکن باتوافق یك دیدار خدا حافظی برای دویار خوب خود‌برپا میدارند .

دیدار پرسپولیس ـ تاج ساعت سه بعدازظهر فردا در استادیوم امجدیه آغاز می‌گیرد .

آلن بال از آرسنال رفت

«آلن‌بال» فینالیست معروف انگلیسی که‌دربازی های فوتبال جام جهانی۱۹۶۶ لندن، همراه تیم ملی کشورش به مقام‌قهرمانی دنیا دست یافت و در شمار نامدار ترین چهره‌های فوتبال جهان می باشد، از تیم باشگاه آرسنال به تیم دسته دوم سوتهامپتون انتقال یافت .

انتقال «آلن‌بال» در مقابل مبلغی حدود ۱۰۰۰۰۰ دلار (۷۰۰۰۰۰ ریال) صورت‌گرفت و این انتقال در شرایطی بود که‌چندباشگاه دیگر نیزخواستار آلن‌بال بودند ولی او خود سوتهامپتون را برگزید .

فورمن باجیمی یانگ مبارزه‌می کند

«جورج فورمن» بوکسور معروف آمریکائی‌که این روزها صحبت از یک مبارزه احتمالی او با «محمد علی» قهرمان دسته سنگین‌وزن بکس جهان نیز درمیان‌است ، موافقت‌کرد روز پنجشنبه ۱۷ مارس(برابر با ۲۶ اسفند ماه) در برابر «جیمی‌یانگ» بوکسور آشنای دسته‌سنگین‌وزن‌ها مبارزه‌مناید

جالب اینکه‌تدارک برگزاری این «جدال» در شرایطی مهیا گردیده است‌که ضمنا گفته‌شد: چنانچه مبارزه‌ای میان «محمد علی ـ جورج فورمن» انجام شود ، این دیدار یعنی دیدار (فورمن ـ یانگ) بهم خواهد خورد و یانگ با چهره پیروز جدال «علی ـ فورمن» مبارزه می کند .

درحال حاضر جورج فورمن در رده‌بندی‌مدعیان عنوان‌های قهرمانی دسته سنگین وزن بکس‌جهان‌مکان‌اول رادراختیار دارد که اگر قرار شود«محمد علی» به رینگ‌بازگردد، فورمن با او نبرد خواهد کرد .

قبلا هم جورج فورمن و هم جیمی‌یانگ با «محمد علی» مبارزه کرده‌اند که یانگ با امتیاز به «محمدعلی»باخت و «فورمن» در برابر علی در مبارزه این دو که درسال ۱۹۷٤ در«زئیر» انجام شد ، با ناک اوت شدن در روند هشتم ، مغلوب شد.

آگهی مناقصه

شهربانی رضائیه درنظر دارد حبوبات مورد نیاز رااز طریق مناقصه خریداری نماید شرکت کنندگان میتوانند تاآخرروز٤ر۱۰ر۲۵۳۵ بشعبه سررشته داری شهربانی رضائیه‌مراجعه‌وشرایط مناقصه رادریافت نمایند.

شهربانی رضائیه

آگهی

شهرداری اصفهان در اجرای مواد ۱۶ و۱۷ قانون نوسازی وعمران‌شهری مواد ٥ و ٦ آئین‌نامه اجرائی تبصره (۲)ماده ۱۶ قانون مذکور وتصویبنامه شماره ۱۹۶ ـ ۱۶ر۶ر۱۳۵۳ انجمن وتائیدیه شماره ۳۶۶۹٤ـ ۲٤ر۹ر۱۳۵۳ جناب آقای زاد استاندار اصفهان بدینوسیله اجرای طرح توسیع خیابان سروش را بشرح زیر باطلاع عموم میرساند:

۱ـ طبق طرح مصوبه بدهی شهرداری بابت کل غرامت پیش‌بینی شده مبلغ ۹۵۰۶۸۸٤۱ ریال وبابت حق کسب و پیشه مستاجرین واقع در مسیر طرح مبلغ ۱٤۷۵۰۰۰۰ریال و طلب شهرداری بابت حق مرغوبیت مبلغ ۲۹۰۳۵۷۷۳ریال میباشد.

۲ ـ تاریخ‌اجرای‌طرح ۱۵ر۲ر۲۵۳۶ و مدت قبول اعتراضات از تاریخ نشر اولین آگهی بمدت ۲ ماه و محل قبول اعتراضات دبیرخانه شهرداری اصفهان تعیین و اعلام میگردد .

۳ـ مفاد فهرست جامع طرح در سرسرای شهرداری اصفهان برای ملاحظه عموم الصاق شده است .

٤ـ اعتراض دهندگان باید ضمن ارسال مدارک مالکیت یا تصرف خود ذیل برگ اعتراض نشانی کامل‌و روشن‌خود راقید نمایند ضمنا همزمان با این آگهی نتیجه ارزیابی برای هر مالک با متصرف واقع در طرح فوق‌الذکر ارسال و مفاد این آگهی در معابر و تابلو اعلانات واقع درسالن شهرداری مرکزی الصاق گردیده .

رضاآزمایش ـ شهردار اصفهان

تلفن‌های سرویس حوادث روزنامه اطلاعات: ۳۲۸۲۱۰-۳۲۸۲۲۳-۳۲۸۲۵۶-۳۲۸۳۲۷-۳۲۸۶۲۹و۳۱۱۲۱۲

خبرنگار جنایی اطلاعات قدم بقدم در پی جزئیات یک قتل

یک نامه مرموز از شیراز به تهران

بخاری را ساختیم، یعنی جسد را آتش زدیم!

نحوه قتل فرشید فرزانه» که با آبپاری همسرش با جوانی بعنوان معشوق همسر صورت گرفت، اطلاع از کیفیت حادثه وجزئیات سوزاندن جسد مقتول باعث شد، رسول صدر عاملی، خبرنگار جنایی خودرا برای کسب اطلاعات تازه بدنبال ماجرا مامور کنیم. این خبرنگار به اتفاق « محمودی» خبرنگار عکاس ما قدم به قدم جزئیات قتل را دنبال کرده ودر این جستجو به نامه‌ای مرموز برخورده‌اند که حاوی نکات تازه‌ای پیرامون قتل است. خبرنگار جنایی ما نامه را به دفتر اختیار دادستان تهران قرارداد و به دستور دادستان ، ضمیمه پرونده شد .

«الماس حنیفی» آیا او جسد را آتش زده؟ معلوم نیست .خودش این را اعتراف نکرده است. نامه‌ای که از شیراز رسیده ،ادعای اورا تایید می‌کند ؟

یک نامه عاشقانه که از شیراز به تهران پست شده و اکنون در اختیار بازپرس دادسرای تهران قرار دارد برماجرای قتل فجیع مردی که همسرش با تبانی معشوق او را کشته و جسدش را در تپه‌های سپیدار و باطرح کریم آتش زده، راز تازه وابهامی بزرگ را آشکار است. اکنون بازپرس دادسرای تهران و کارآگاهان جنائی پایتخت بدرصدد شناسائی جملات رمزی که در نامه نوشته شده و کسانی که در نامه از آنها نام برده شده هستند تا بتوانند قتل را پیچیده این قتل را بگشایند .

قبلا در همین صفحه جزئیات قتل فرشید فرزانه را نوشتیم که چگونه همسرش با تبانی با معشوق و با کمک دو برادر شوهر و یک دوست خانوادگی او را خفه کرده و جسد را در حیاط خانه در زیر تپه‌ای از خاک و آجر پنهان کرده بودند. سپس با ریختن بنزین بر روی تپه، جسد را آتش زده بودند تا آثار جنایت از بین برود. اما بازپرس دادسرای تهران و کارآگاهان جنائی با کشف جسد نیمسوخته و صدور دستور کشف ماجرا، تحقیق را از همسر فرشید، بنام «گلباجی» آغاز کردند. معروف به «گلی» که ابتدا منکر همه چیز شده بود و از غیبت طولانی همسرش اظهار بی‌اطلاعی میکرد عاقبت در مقابل سئوالات مستدل ماموران نه تنها جزئیات قتل را تشریح کرد، بلکه اعتراف کرد که جوانی بنام «الماس حنیفی» که با وی رابطه دارد فرشید را در خانه با ضربات کارد کشته و سپس جسد او را با کامیون متعلق به فرشید به بیابان برده و آتش زده است .

نامه روز ۲۷ ماه گذشته فرشیراز مهر پست خورده است .

«الماس» بعدا با کریم تقییر قیافه وشبیه‌سازی، کامیون فرزانه» را پیکی از فروشگاههای خیابان سی متری تهران فروخت و با بت آن مبلغی دریافت کرد که بعد در محضر معامله را قطعی کند .ولی «الماس» دیگر برای رفتن بمحضر حاضر نشد .

تحقیق بوسیله کارآگاهان جنائی ادامه یافت و با پیش رفتن مراحل تحقیق ماموران با فریب «گلباجی» و وانمود کردن این موضوع که فرجریان قتل، او هیچگونه گناهی ندارد، «گلباجی» را حاضر کردند زیر نظر آنها با متهم به قتل دیگر (الماس حنیفی) ملاقات کند. در همین ملاقات بود که «الماس» دستگیر شد و در بازجوئی بقتل اعتراف کرد. اما در تشریح نحوه قتل و انتقال جسد به تپه‌های سپیدار که بطور عملی با حضور کارآگاهان جنائی با مقتول فرضی انجام گرفت او حاضر نشد اعتراف کند که جسد را آتش زده است .

نامه‌ای که اینک نسخه اصلی آن نزد بازپرس و کپی آن در اختیار کارآگاهان جنائی است ، فصل تازه‌ای پر این ماجرای فجیع و غم انگیزه گشوده است .

نویسنده نامه ظاهرا جوانی است ـ فعلا از ذکر نام او خودداری می‌کنیم ـ این جوان عاشق دختری بنام پروانه است پروانه دختر فرشید فرزانه» و «گلباجی» است .

نامه که صفحه اول آن بنام گلباجی و صفحات بعدی بنام «پروانه» نوشته شده حاوی نکات تازه‌ای برای بازپرس و کارآگاهان است .آنچه آنان از نامه استنباط کرده‌اند ، در اینجا برای شما می‌آوریم :

۱ـ خبر قتل فجیع «فرشید فرزانه» با دستگیری «الماس» اول بار روز بیست و هفتم ماه گذشته در روزنامه درج شد. مهر اداره پست شیراز در همانروز، یعنی ۲۷ر۹ر۳۵ بر پشت پاکت نقش بسته است و این می‌رساند که نویسنده نامه از دستگیری «گلباجی» اطلاعی نداشته است .

۲ـ نویسنده نامه پاکت را به نشانی «رشید فرزانه» پست کرده اما در روی نامه اسم «گلباجی» را نوشته است. این عمل نشان می‌دهد که نویسنده نامه از مرگ «رشید فرزانه» اطلاع داشته ومطمئن بوده که «رشید فرزانه» هرگز نامه را نخواهد دید که صراحتا نامه را برای «گلباجی» نوشته ، امابرای آنکه آدرس کاملا مشخص باشد ناگزیر بوده اسم مقتول را پشت پاکت بیاورد .

۳ـ در نامه «نویسنده جمله‌ای بشرح زیر دارد » ... مرا ببخش که در این موقعیت تنها گذاشتمت ومیدانستی که از آن شب که بخاری را ساختیم، فاراحتی من از همان شب شروع شد ولی من بشیراز...» کارآگاهان جنائی اولا معتقدند که جمله «بخاری را ساختیم » کنایه و اشاره به آتش زدن جسد است و همچنین جمله «مرا ببخش که در این موقعیت تنها گذاشتمت... » باید موقعیت قتل و گرفتاری‌های ناشی از آن باشد .

بهر تقدیر بازپرس دادسرای تهران دستور داده نویسنده نامه در شیراز شناسائی و دستگیر شود .

رشید فرزانه (مقتول)

پذیرایی با هروئین

۲ جوان از ۲ دختر یک هفته با هروئین پذیرایی کردند !

با اعلام شکایت همسایه‌ها دو جوان معتاد که از دو دختر ۱۷ ساله ،با هروئین پذیرائی می‌کردند وسیله ماموران کلانتری ٦ تهران دستگیر شدند.

دو جوان که حسن و جواد نام دارند دو دختر بنامهای زهره و زهرا را به منزل خود واقع در خیابان شاهرضا ابتدای کورش کبیر بردند و یک هفته آندو را در منزل نگاهداشتند. همسایه‌ها که بوضع آن‌ها مشکوک شده بودند موضوع را به ماموران کلانتری ٦ تهران اطلاع دادند . دو شب قبل یکی از ماموران تجسس کلانتری بمنزل آندو رفت و در حالیکه یکی از آنها که «زهره» نام دارد و مشغول استعمال هروئین بود دستگیر شد .مامور کلانتری آلات و ادوات استعمال هروئین را همراه آنها به کلانتری برد . زهره نزد ماموران کلانتری گفت: ۲۰ روز قبل از منزل پدرم در شیراز فرار کردم و ده روز قبل به تهران آمدم . چون چند ماه قبل در شیراز با زهرا آشنا شده بودم و آدرس او را داشتم، موقعی که بتهران آمدم بمنزل زهرا رفتم، هفته قبل زهرا آدرس منزل حسن را در اختیار من گذاشت و گفت کمتر به منزل او بروم و منتظرش شوم ، من به منزل حسن رفتم ،زهرا عصر آن روز نزد من آمد و گفت با پدرش دعوا کرده و حاضر نیست به منزل باز گردد . و چون هردوی ما جائی نداشتیم از آن تاریخ تا بحال در منزل حسن و جواد زندگی میکنیم .

ماموران کلانتری در این زمینه پرونده‌ای تشکیل دادند و آنها را با تهام نگهداری دختران کمتر از ۱۸ سال و وادار کردن دخترها باستعمال مواد مخدر بدادسرای تهران فرستادند .

بازپرس کشیک دادسرا پس از تحقیقات لازم دو پسر جوان را باقرار لازم زندانی کرد .

کمبود اکسیژن ۴ نفر را کشت

۴ جوان که در اتاقی در یک پارکینگ خوابیده بودند به علت کمبود اکسیژن در اتاق ، خفه شدند.

حادثه در پارکینگ، بازاقع در خیابان سعدی جنوبی اتفاق افتاد. حسین فدائی جوانی که مسئول دریافت پول از مشتریان پارکینگ است و شب حادثه در اتاقکی مجاور محل حادثه خوابیده است درمورد حادثه گفت :

حسین کاظمی که سرایدار و مسئول جابجاکردن اتومبیل‌ها بوده همراه یکی ازدوستان خود بنام عباس مرادیماکی که جوان ۱۷ ساله‌ای بود و در زبانکده داریوش کارمیکردشب‌ها در اتاقک پارکینگ می‌خوابید. پنجشنبه شب دونفر ازبستگان حسین بنامهای جعفر وحسین که روز ۳۰ آذر ماه (چهار روز قبل) برای کاری از مینودشت گنبدکاوس به تهران آمده بودند وقصد داشتند صبح جمعه به آنجا بازگردند، نزد حسین آمدند وپس از چند ساعت گفتگو وصرف شام خوابیدند. من هم به اتاقکی که درنزدیکی محل خواب آنها بود، رفتم و خوابیدم .

صبح خیلی زود با صدای یکی ازکارگران پارکینگ که نزدیکی همین پارکینگ قرار دارد، از خواب بیدار شدم و متوجه شدم آنها فوت شده‌اند. چون مقداری از لحاف و پتو بدن آنها سوخته بود احتمالا آنها بعلت سرد بودن اتاقک، آتش روشن کرده‌اند وبعلت نبودن هوا دچار گاز گرفتگی شده‌اند. تلاش آنها برای نجات ،باعث آتش سوزی شده که درنتیجه قسمت هائی ازبدن آنها دچار سوختگی شدید شده‌است. ماموران کلانتری ۹ تهران با اطلاع از این حادثه به محل رفتند و صاحب پارکینگ راکه «حسین ابراهیمی» نام دارد جهت توضیح به کلانتری بردند.

عباس مرادیماکی (یکی از مقتولان)

ازسوی دیگر موضوع حادثه طی گزارشی به دادسرای تهران و اداره پزشکی قانونی اعلام شد و اجساد به اداره پزشکی قانونی انتقال یافت.

زندان، بخاطر ازدواج غیرقانونی

راننده ۲۷ ساله با داشتن همسر و فرزند ، دختر ۱۳ ساله را صیغه کرد و بهمین دلیل زندانی شد.

راننده عباسعلی نام دارد.او چند ماه قبل دخترسیزده ساله‌ای را بنام گرجی که در همسایگی خانه خواهرش زندگی میکرد با وساطت خواهرش اغفال کرد و بهمانه اینکه همسر ندارد او را بمنزل خود برد. گرجی پس از یک هفته متوجه شدکه عباسعلی دارای همسر و فرزند ۲ ساله‌ای است و بهمین جهت نزد مادرش رفت و حاضر بادامه زندگی با عباسعلی نشد.

دائی گرجی که در این مدت درسفر بود پس از اطلاع از این موضوع علیه عباسعلی باتهام ازدواج غیرقانونی شکایت کرد. عباسعلی بخاطر اینکه آنها از شکایت خود صرف نظر کنند، سفته‌ای بمبلغ ده هزار تومان بمادر گرجی داد، ولی آنها شکایت خود را دنبال کردند و ماموران کلانتری ۱۵ تهران عباسعلی را دستگیر کردند و جهت رسیدگی بدادسرای تهران فرستادند.

بازپرس کشیک دادسرا عباسعلی را باتهام اغفال و ازدواج غیرقانونی باقرار لازم زندانی کرد.

برای جلوگیری از سرقت اشیاء عتیقه
پلیس یک خانه را در اصفهان محاصره کرده است

اصفهان خبرنگار اطلاعات

یک خانه قدیمی که متجاوز از ده میلیون تومان ارزش دارد با خطر سرقت مواجه است.

دیروز یک اصفهانی ناشناس تلفنی به رئیس باستانشناسی استان اصفهان اطلاع داد که یک خانه قدیمی واقع در روبروی مدرسه خواجه نظام‌الملک اصفهان که دارای گچبری‌ها و تابلوهای ارزشمند پادرهای عتیقه است ظرف دو روز آینده مورد سرقت واقع خواهد شد. صاحب این خانه چندی پیش فوت شده است .

این ناشناس اضافه کرد : بر اساس قرار دادی که عتیقه‌فروشان تهران بعنوان کارشناسان فرهنگ و هنر با افرادی که مدعی مالکیت خانه‌اند منعقد کرده‌اند باید ظرف دو روز تابلوهای گرانقیمت و درهای عتیقه و دیگر اشیای قدیمی این خانه را در مقابل چهار صدهزار تومان تحویل خریداران تهرانی شود.

بشارت، رئیس باستانشناسی اصفهان با اطلاع از این موضوع ماموران کلانتری ۳ اصفهان را در جریان گذاشت و با تقاضای کتبی درخواست کرد تا از این خانه محافظت بعمل آید.

این خانه قدیمی که هم اکنون توسط ماموران انتظامی پاسداری میشود مورد ارزشیابی کارشناسان فرهنگ و هنر قرار گرفته و مقرر گردیده جزو آثار ملی بشمار آید.

دو برادر دیوانه بودند که چندی قبل هر دو مردند و هم اکنون صاحبان این خانه با ارزش قدیمی، شخصی بنام نجم الدین منجمی مدعی است که از وابستگان مالکین اصلی خانه است و خانه به او به ارث میرسد.

کلاسهای رادیو تلویزیون و اصول تعمیرات تلویزیون رنگی

دوره جدید کلاس رادیو تلویزیون با استفاده از مدرن‌ترین لابراتوار و لوازم کامل از ۲۱ر۱۰ر۳۵ در انجمن فرهنگی کاخ دانش تشکیل می‌شود. قبلا نام نویسی فرمائید. ضمنا باطلاع علاقمندان میرساند که کتاب اصول و تعمیرات تلویزیون رنگی نیز جهت استفاده هنرجویان آماده است .

کلاس حسابداری ودفترداری دوبل

دوره جدید کلاس حسابداری ودفترداری دوبل زیر نظر استاد محترم آقای محمد حمیدی از ۱۶ر۱۰ر۳۵ تشکیل میشود. در این کلاس فن دفترداری وحسابداری را فراخواهید گرفت . قبلا نام نویسی فرمائید .

کاخ دانش. خیابان فرانسه. کوچه مرجان

ده هزار ریال مژدگانی

(گذرنامه کویت) مربوط به اسامی مشروحه زیر در فاصله بین خرمشهر ـ کردستان مفقود شده از یابنده درخواست میشود به تلفن های ۲۶۹۷ و ۲۶۲۳ کرمانشاه فیض‌الله مرادی اطلاع ومبلغ ده هزار ریال مژدگانی دریافت نمایند .

رحمت‌الله اکرمی معرف ـ ایران ـ نادر ـ دلیران ـ رحیم ـ شاری‌نژاد، افتخار، فرشید، کاظم‌پور، محمدرضا، علی‌رضا، جنگجو، احمد، اکبری، محمدرحیم، کلهر، علی‌پاشائی، اسدالله ورسعی، احمد نصرالهی، لطف‌الله خسروپان، علی، محمد، منصور، نوربان، مرادی، شیرازی، جلیلیان .

ورق موج دار آزبست سیمانی

جهت نصب وفروش تلفن ۳۰۳۱۳۲

تبریکات

جناب آقای علی‌اکبر شهبازی

انتصاب جنابعالی را بریاست بخش ۷ آموزش و پرورش صمیمانه تبریک میگوئیم .

ناصر قادریان ـ بهمن پورثابت ـ جواد لسانی

جناب آقای دکتر محمد صدیق اسفندیاری

انتصاب جنابعالی را بسمت معاونت آموزش عمومی وزارت آموزش و پرورش صمیمانه تبریک عرض مینماید .

مهندس پرویز معرفت

جناب آقای دکتر توسلی

انتصاب آن‌جناب را به معاونت پارلمانی وزارت آموزش و پرورش صمیمانه تبریک میگوید .

فریدون دروی

جناب آقای اکبر شهبازی

انتصاب شایسته آنجناب را بریاست آموزش و پرورش ناحیه ۷ تهران صمیمانه تبریک عرض میکنم.

کرمانشاه ستاد جنبدی

جناب آقای محمد حسن صادقیان شهپردار گرگان

انتخاب جنابعالی را بسمت شهردار گرگان تبریک عرض نموده موفقیت شمارا در راه خدمت به شاهنشاه آریامهر و مردم گرگان خواهانیم .

شاهرود ـ پزشکان و کارکنان اداره بهداری سپاه بهداشت ، مرکز بهداشت مالاریا و مرکز پزشکی عظیما

جناب آقای رضا اخیانی شهردار بابل

انتخاب جنابعالی را بسمت شهردار بابل تبریک عرض نموده موفقیت شمارا در راه خدمت به شاهنشاه آریامهر و مردم بابل خواهانیم.

شاهرود ـ پزشکان و کارکنان اداره بهداری سپاه بهداشت، مرکز بهداشت مالاریا و مرکز پزشکی عظیما

استاد دانشمند جناب آقای دکتر رضا مظلومان

انتصاب بجاو شایسته آن استاد گرانقدر و آشنا به نهاد های اجتماعی ایران را بمقام منیع معاونت وزارت آموزش و پرورش تبریک میگوئیم .

مرتضی هاشمی آستانه ـ غلامعلی عابدی

جناب آقای دکتر مظلومان

انتصاب شایسته جناب عالی را به مقام معاونت امور آموزشی وزارت آموزش و پرورش تبریک میگوئیم .

سعید بلوریان

جناب آقای منوچهر تهرانی

انتصاب شایسته جنابعالی را بسمت معاونت اداری و مالی وزارت آموزش و پرورش تبریک عرض مینمایم .

مهدی ـ حسینخانی

آ ـ ۶۳۶۳

آگهی‌های رسمی شرکتها: تاسیس شرکتهای جدیدالتاسیس ● تغییرات اساسنامه شرکتها ● افزایش سرمایه ● تصمیمات جدید ● انحلال

آگهی شرکت حفاری سد ایران (سهامی خاص) ثبت شده بشماره ۱۷۰۱۴

برابر صورتجلسه هیئت مدیره شرکت حفاری سدایران (سهامی خاص) مورخ ۱۰ر۹ر۲۵۳۵ چکهای صادره از حساب جاری شرکت نزد بانک بازرگانی ایران شعبه بندر عباس بامضای تنهای هریک از آقایان بیلی هیکس سن . گلدتارپ سال. نوبلز خواهد رسید.

م الف ۲۳۴۹۸

مدیر کل ثبت شرکت ها و مالکیت صنعتی ـ یحیی‌مدنی

آگهی انتخاب بازرسان در شرکت کارن ایران سهامی عام ثبت‌شده بشماره ۶۷۷۲

طبق صورتجلسه مجمع عمومی عادی بطور فوق‌العاده سالیانه مورخ ۱۷ر۹ر۲۵۳۵ آقای پرویز نبوی بسمت بازرس اصلی و آقای فلیپ اوبری ـ رئیس بسمت بازرس علی‌البدل برای مدت یکسال انتخاب گردیدند.

م الف ۲۳۵۰۱

مدیر کل ثبت شرکت ها و مالکیت صنعتی ـ یحیی‌مدنی

آگهی افزایش سرمایه و تغییرات دیگر شرکت سهامی خاص دورتا ثبت شده بشماره ۲۶۶۰۸

باستناد صورتجلسات مورخ ۱۰ر۹ر۳۵ مجامع عمومی عادی بطور فوق‌العاده و فوق‌العاده و هیئت مدیره شرکت مذکور ۱ـ بقیه سرمایه تعهدی شرکت بموجب گواهی شماره ۲۸۲ـ۱۷ر۹ر۳۵ بانک بین‌المللی ایران و ژاپن شعبه دروس چهارراه قنات و مبلغ ده میلیون ریال بابت افزایش سرمایه بموجب گواهی شماره ۷۶۲ـ۱ـ۲۷ر۹ر۳۵ بانک صادرات شعبه بازار بحساب جاری شرکت واریز گردیده است در نتیجه سرمایه شرکت از ده میلیون ریال به بیست میلیون ریال افزایش یافت و ماده ۵ اساسنامه شرکت بشرح زیر اصلاح گردید. ماده ۵ـ سرمایه شرکت مبلغ بیست میلیون ریال منقسم به دوهزار سهم ده هزار ریالی بانام میباشد که تماما پرداخت گردیده است ۲ـ آقای نظام فرزان از عضویت ورياست هيئت مديره شركت مستعفى وآقاى حاج سيدآقا لاجوردى بجاى ايشان براى بقيه مدت تصدى هيئت‌مديره انتخاب گرديد ۳ـ آقاى غلامرضا بن‌جواد طالبى از سمت بازرس اصلى شركت مستعفى و آقاى نظام فرزان بسمت بازرس اصلى شركت براى بقيه تصدى، بازرسى اصلى‌شركت انتخاب گرديد.

م الف ۲۳۴۹۶

مدیر کل ثبت شرکت ها و مالکیت صنعتی ـ یحیی‌مدنی

آگهی تاسیس شرکت سهامی خاص ابریران

خلاصه اظهارنامه و اساسنامه شرکت سهامی خاص ابریران که در تاریخ ۲۸ر۹ر۲۵۳۵ تحت شماره ۲۷۰۶۹ در این اداره به ثبت رسیده و در تاریخ ۲۸ر۹ر۲۵۳۵ از لحاظ امضاء ذیل ثبت تکمیل گردیده برای اطلاع عموم در روزنامه رسمی و روزنامه کثیرالانتشار اطلاعات آگهی میشود :

۱ـ موضوع شرکت: الف ـ ایجاد و احداث تولیدی اسفنج و مدل ریزی بامواد لاستیکی ب ـ خرید ماشین آلات به منظور بند الف ـ ج ـ خرید مواد اولیه جهت مصرف کارخانجات تولیدی موضوع بند الف ـ د ـ فروش محصولات و فرآورده های بند الف ه ـ مشارکت در سایر شرکت ها و موسساتی که با امور فوق اشتغال داشته باشند اعم از حقوقی و حقیقی و انجام هرگونه معاملاتیکه بنحوی با موضوع شرکت مربوط باشد ز ـ گسترش توسعه نسبت به تولیدات و محصولات بند الف

۲ـ مدت شرکت ۲ ـ ۹ر۵ ۲ مدت نامحدود .

۳ـ مرکز اصلی شرکت تهران خیابان کورش کبیر روبروی بی‌سیم پهلوی کوچه بسطامی شماره ۲۴ آپارتمان شماره ۱۲ .

۴ـ سرمایه شرکت :مبلغ ده میلیون ریال منقسم به یکصد سهم صدهزار ریالی بانام میباشدکه ۳۵٪ آن بموجب گواهی شماره ۲۰۶ بانک داریوش شعبه فرح شمالی بحساب جاری شماره ۱۰۰۷۰ واریزگردیده و بقیه در تعهد صاحبان سهام می‌باشد .

۵ـ اولین مدیران و دارندگان حق امضاء :آقای مسعود جورابچی رئیس هیئت مدیره آقای مهندس محسن صفوی مدیرعامل و عضو هیئت مدیره خانم ناهید جورابچی (صفوی) نایب رئیس هیئت مدیره کلیه اوراق و اسناد بهادار و تعهد آور بربرات سفته چک و غیره با مهر شرکت و امضاء مدیر عامل همراه با امضاء رئیس هیئت مدیره یا نایب رئیس هیئت مدیره معتبر میباشد .

۶ـ اختیارات مدیر عامل : آقای مهندس سید محسن صفوی مدیر عامل و وظایف ایشان بشرح زیر میباشد ۱ـ انجام امور اداری شرکت به کلی وحق استخدام و عزل افراد متخصص ـ کارمند و کارگر و غیره و تعیین حقوق و وظایف آنها ـ افتتاح حساب جاری و ثابت در بانکها ـ اجاره کردن و یا خرید اموال منقول و غیرمنقول برای احتیاجات شرکت ـ اقامه دعاوی و پاجوابگوئی به دعاوی مطروحه و برعلیه شرکت درکلیه مراحل بدوی نافرجامی یا حق صلح وسازش ـ تعیین وکیل باحق توکیل غیروعزل آن و نو کرارا .

۷ـ بازرس اصلی و علی‌البدل :آقای مهندس علی شعیبی بازرس اصلی ـ آقای نصرت حیدری بازرس علی‌البدل بمدت یکسال می‌باشد .

م الف ۲۳۵۰۲

مدیر کل ثبت شرکت ها و مالکیت صنعتی ـ یحیی‌مدنی

آگهی تغییرات شرکت سهامی خاص بتون پرفابریکه ثبت شده بشماره ۱۴۲۸۹

باستناد صورتجلسه مورخ ۱۹ر۴ر۳۵ مجمع عمومی شرکت مذکور ۱ـ تراز نامه سال ۵۴ شرکت بتصویب رسید ۲ـ آقایان محمد امامی، یعقوب مرتضوی، احمد حیدری بسمت اعضاء هیئت مدیره برای دوسال وبانو منیر مطلعی بسمت بازرس اصلی وبانو آذرمیدخت واثقی بسمت بازرس علی‌البدل برای مدت یکسال انتخاب گردیدند ۳ـ روزنامه اطلاعات جهت درج آگهی‌های شرکت تعیین گردید و بموجب صورتجلسه مورخ ۱۹ر۴ر۳۵ هیئت مدیره آقایان احمد حیدری بسمت رئیس هیئت مدیره یعقوب مرتضوی بسمت نایب رئیس هیئت مدیر و محمد امامی بسمت مدیر عامل انتخاب گردیدند و کلیه اوراق عادی ومکاتبات اداری وامور یکه تعهد مالی نداشته باشد با امضاء هریک از مدیران بتنهائی وبا مهر شرکت وامضاء اوراق رسمی از قبیل چک ـ سفته ـ برات وقراردادهای تعهد آور و اسناد رسمی با امضاء مدیر عامل باتفاق رئیس هیئت مدیره و یا مهر شرکت و در غیاب رئیس هیئت مدیره و مدیرعامل وغایب رئیس هیئت مدیره متفقا وبا مهر شرکت حق امضاء خواهند داشت .

م الف ۲۳۵۳۰

مدیر کل ثبت شرکتها ومالکیت صنعتی. یحیی‌مدنی

آگهی ثبت تغییر نشانی شرکت سهامی عام کارخانجات پلاسکوکار ثبت شده بشماره ۹۱۰۶

برابر صورتجلسه مورخ ۷ر۹ر۲۵۳۵ هیئت مدیره نشانی شرکت مزبور از محل سابق به :

خیابان امیرآباد شمالی، شماره ۴۶۷ـ۴۶۵، ساختمان مهر طبقه . تهران تغییر یافته است

م الف ۲۳۵۰۰

مدیر کل ثبت شرکتها ومالکیت صنعتی یحیی‌مدنی

آگهی بانک اعتبارات ایران (شرکت سهامی عام) ثبت شده بشماره ۶۰۱۷

برابر صورتجلسه هیئت مدیره بانک اعتبارات ایران (شرکت سهامی عام) مورخ ۱۷ر۹ر۲۵۳۵ آقای محمد ابونصر عضد برای بقیه مدت تصدی هیئت مدیره بسمت رئیس هیئت مدیره بانک انتخاب گردیدند وآقای محمد ابونصر عضد دارای کلیه اختیارات هیئت مدیره مندرج در ماده ۳۹ اساسنامه شرکت بودمو اختیار دارند که کلیه اسناد ومدارک تعهدآور بانک را به تنهائی امضاء نمایند وهمچنین تمام یا قسمتی از اختیارات وحق امضای خودرا بشخص یا اشخاص دیگری تفویض نمایند . بعلاوه تصمیمات هیئت مدیره مورخ ۶ر۹ر۲۵۳۵ بقوت واعتبار خود باقی است.

م الف ۲۳۴۹۹

مدیر کل ثبت شرکتها ومالکیت صنعتی. یحیی‌مدنی

۱ـ۳۰۴۹۲

آگهی تاسیس شرکت سهامی خاص دفنیت

خلاصه اظهارنامه واساسنامه شرکت سهامی خاص دفنیت که در تاریخ ۱۳ر۹ر۲۵۳۵ تحت شماره ۲۶۹۸۲ در این اداره به ثبت رسیده ودر تاریخ ۲۴ر۹ر۲۵۳۵ از لحاظ امضاء ذیل ثبت تکمیل گردیده برای اطلاع عموم در روزنامه رسمی و روزنامه کثیرالانتشار اطلاعات آگهی میشود :

۱ـ موضوع شرکت: اجرای هرگونه عملیات پیمانکاری شامل کارهای ساختمانی و تاسیسات وراهسازی و سایر کارهای مهندسی سیویل ۲ـ هرگونه عملیات وفعالیتهائی که بطور مستقیم و یا غیر مستقیم با انجام عملیات موضوع ردیف ۱ بالا مربوط باشد ۳ـ مشارکت وهمکاری وعقد هرگونه قراردادها با هرشخص حقوقی یا حقیقی اعم از ایرانی یا خارجی به منظور اجرای عملیات مندرج در این ماده

۲ـ مدت شرکت: چهارم آبانماه ۲۵۳۵ بمدت نامحدود.

۳ـ مرکز اصلی شرکت: تهران خیابان خردمند شمالی کوچه دوم شماره هفت

۴ـ سرمایه شرکت: مبلغ سی میلیون ریال منقسم به هزار سهم سی هزار ریالی بانام میباشد که ۱۰۰٪ آن بموجب گواهی شماره ۲۵۱ بانک پارس شعبه ایرانشهر به حساب جاری شماره ۱۱۶۲ واریز گردیده است .

۵ـ اولین مدیران و دارندگان حق امضاء: آقای مهندس محمود قندی بسمت رئیس هیئت مدیره وآقای مهندس غلامعلی مصلحی جنابیان بسمت نایب رئیس هیئت مدیره وآقای مهندس مسعود آرایش مقدم بسمت مدیر عامل وعضو هیئت مدیره و آقایان مهندس محمد بزاززاده و مهندس هدایت‌الله راتق بسمت اعضای هیئت مدیره برای مدت دوسال تعیین وانتخاب گردیدند کلیه اوراق واسناد مربوط به شرکت از قبیل چک ـ سفته ـ برات ـ سایر اوراق تجاری را آقایان مهندس محمود قندی و مهندس مسعود آرایش مقدم متفقا امضاء مینمایند که با مهر شرکت دارای اعتبار خواهد بود .

۶ـ اختیارات مدیر عامل: آقای مهندس مسعود آرایش مقدم باختیارات زیر مدیر عامل شرکت میباشند اداره امور شرکت بطور کلی ،تعیین روسای فنی و مالی واداری و حق الزحمه آنها ـ استخدام کارمندان و کارکنان و تعیین حقوق و دستمزد آنها ـ نظارت به هزینه‌ها و مخارج ـ تعیین لوازم و ماشین آلات مورد نیاز شرکت واجاره یا خرید آنها اجاره یا خریداری تمام یا قسمتی از یک ساختمان برای دفتر مرکزی و شعبات شرکت .

۷ـ بازرس اصلی و علی‌البدل: آقای حسن خداداد بسمت بازرس اصلی آقای حبیب‌الله از زاه بسمت بازرس علی‌البدل انتخاب گردیدند .

م الف ۲۳۴۷

اداره کل ثبت شرکتها و مالکیت صنعتی

یحیی مدنی

۱ـ۳۰۴۹۰

مجالس ترحیم

درگذشت ناگهانی بانو کبری پسیان (نورائی) مادر همسر آقای محمدرفیع رفیعی معاون سازمان امور گمرکی دربار شاهنشاهی را باطلاع میرساند .
مجلس ترحیم آن مرحومه در روز یکشنبه ٥ دی ماه از ساعت ١٦ تا ١٨ در خانقاه صفی علیشاه برقرار می باشد .
امیر ناصر دیبا
آ_٣٠٥٤١

با اندوه فراوان درگذشت عزیز از دست رفته کبری پسیان (نورائی) مادر عزیزمان را به اطلاع دوستان و آشنایان میرساند .
مجلس ترحیم آن مرحومه از ساعت ١٦ الی ١٨ روز یکشنبه پنجم دی ماه در خانقاه صفی علیشاه منعقد خواهد گردید .
علی ، نیرالزمان ، رضا ، حبیب ، صادق ، رابعه ، جعفر .
آ_٣٠٥٤٢

با کمال تاسف و تاثر درگذشت مرحومه مغفوره خانم کبری پسیان (نورائی) صبیه مرحوم دکتر محمدعلیخان میرپنج پسیان را به اطلاع می رساند .
مجلس ترحیم آن مرحومه از ساعت ١٦ الی ١٨ روز یکشنبه پنجم دی ماه در خانقاه صفیعلیشاه منعقد خواهد گردید .
خانواده های : پسیان ، نورائی ، مهریاری ، آیرم رفیعی ، ماهوتی، حسینی ، یزدانی،دامغانی ، خسروپرویز، ایرانپور ، آبرملو،باشائی ، انصاریان ، نیلچیان ، وحدانی، دهنه‌ای ، سمیعی ، منصوری ، فهیمی ، حمیدی ، مختاری، پرویزی ، درافشان ، تکش ، رباطی ، خسرو گرجی ، نظیری منفرد ، بخش‌آذر ، جهانبگلو ، جهاندیده ، محمدیان ، معدن .
آ_٣٠٥٤٣

اطلاعات ـ مصیبت وارده را بعموم افراد خانواده های عزادار بویژه همکار محترم آقای بیژن رفیعی سردبیر مجله دنیای ورزش و بازماندگان آن مرحومه تسلیت میدهد

با نهایت تاسف وتاثر فوت ناگهانی برادر عزیزمان عباس رزمجو را باطلاع کلیه دوستان و آشنایان میرساند.
مجلس ترحیم مردانه‌وزنانه آنمرحوم روز یکشنبه٥ر١٠ر٣٥ ازساعت٤ الی٦ بعدازظهر درمسجد الجواد برگزار میباشد.
خانواده‌های: رزمجو . شادپیروز . شاپوری. ماهرویان. سبزمباغی. توفیق‌پناه. ایمانی. اشرفی. بهرامی. زنجانی . باقریان. قهرمانی. پاد.هاشمی فرد.نعمتی. دادخواه.سرحدی. طباطبائی. شفیعی. فرج تبریزی. موحدین. قوامی تهرانی . رزاقی. ترکشیان .
آ_١٦٤١١

اطلاعات_ بخانواده‌های عزادار بویژه به آقای مسعود ایمانی تسلیت می‌دهد .

بدین وسیله درگذشت بانوی محترمه معصومه کفائی گل‌احمدی را به اطلاع خویشان و آشنایان می رساند .
مجلس ترحیم فقیده سعیده از ساعت ٣ الی ٥ بعداز ظهر روز یکشنبه ٥ دی ماه در مسجد ولی‌عصر واقع در خیابان حشمت‌الدوله برگزار خواهد شد .
خانواده های : کفائی گل‌احمدی،گل‌احمدی ،زهرائی، لگرامی ، صادق‌پور ، جعفرزاده ، دکتر اطمینانی ، مهندس خاوباری ، ایران‌نژاد ، همایونفر ، نفر ، رحیمی ، قلی‌زاده، مولادی ، صارمی، شهریاری،راستی ، صیرفی ، ملک‌محمدی، باوفا ، طاهری ، فرش‌باف ، مرادی ، فراگزلو .
آ_٣٠٥١٢

بدین وسیله درگذشت همسر و خواهر و مادرفداکار و مهربانمان مرحومه معصومه گل‌احمدی را به استحضار دوستان و آشنایان میرساند .
مجلس ترحیم آن مرحومه روز یکشنبه ٥ر١٠ر٣٥ از ساعت ٣ الی ٥ بعداز ظهر در مسجد ولی‌عصر واقع در خیابان حشمت‌الدوله برگزار خواهد شد
مجید ، خدیجه ، عباس ، محبوبه ، حمید ، محمود ، ایوب ، سعید ، مسعود ، منصور،منوچهر کفائی‌گل‌احمدی.
آ_٣٠٥١٣

اطلاعات ـ به آقای اسد زاده کرمانی و سایر بازماندگان تسلیت میدهد .

بانهایت تاسف درگذشت مرحوم محمد کانبی خوانساری را باطلاع بستگان و دوستان و همشهریان محترم میرساند.
مجلس ترحیم مردانه روز یکشنبه ٥ر١٠ر٣٥ در سرپل تجریش اول بازار مسجد فاطمیه از ساعت ١٤ الی ١٦ر٥ و مجلس زنانه همان ساعت در خیابان نیاوران چهارراه مجد کوی ١١٠ منزل شخصی آن مرحوم برگزار میگردد.
خانواده های : کاتبی ـ اصغری ـ میشری_ مهدور_ خسروی ـ یزدجردی ـ همره ـ عسگری ـ جواهری .
آ_٣٠٥٣٠

اطلاعات ـ بخانواده های عزادار تسلیت میدهد .

هو الباقی
بانهایت تاسف و تاثر درگذشت مرحومه مغفوره بانو کبری حبیبی را باطلاع دوستان و آشنایان میرسانیم .
مجلس ختم آن مرحومه روز یکشنبه ٥ر١٠ر٣٥ از ساعت ٢ر٥ الی ٤ر٥ بعد از ظهر در حسینیه اراکیها واقع در نارمک ـ خیابان شیرمرد ـ پلاک ١٤٩ برقرار است .
حاج علی‌محمد حبیبی ـ قنبرعلی حبیبی وخانواده‌های: حبیبی .
آ ـ ١٦٤٣٣

اطلاعات ـ ببازماندگان آن مرحومه تسلیت میدهد .

بانهایت تاسف و تاثر فوت مادر عزیز و دلبندم را باطلاع دوستان و آشنایان میرساند .
بنا به وصیت آنمرحومه مجلس ترحیم‌برگزارنخواهد شد و هزینه آن مصروف امور خیریه خواهد شد .
محمدمهدی اسد زاده کرمانی
آ ـ ١٦٤١٩

اطلاعات ـ به آقای اسد زاده کرمانی و سایر_ بازماندگان تسلیت میدهد .

با نهایت تاسف و تاثر درگذشت بزرگ خاندان عنایتی آقای حق‌نظر عنایتی را به اطلاع میرساند .
مجلس تذکر آن مرحوم در منزل آن مرحوم در روز های شنبه و یکشنبه چهار و پنج دی ماه از ساعت ٣ بعداز ظهر خیابان پاستور ـ خیابان عسجدی کوچه خاقانی شماره ٩ منعقد خواهد بود .
بانو فرهنگ عنایتی ، مریم ، نجات‌الله ، محبوبه ، عطاءالله ، عنایت‌الله و ناهید عنایتی ، موسی عنایتی ، یعقوب عنایتی ، خانواده های عنایتی ، امانت ، ستاره ، ثابت ، امینیان ، فریدیان ، امیرکیا ، رضوانی .
٢_٢ آ_٣٠٤٥٦

در مسجد سپهسالار شیراز
جامعه دانش و فضیلت و شعر وادب درشیراز بسوک بزرگمرد دانشمند و سخنور پرمایه استاد محمد جعفر واجد نشسته است، خبر مرگ تاثربار استاد واجد برای کسانی که محضر پرفیضش را درک کرده‌اند بسیار ناگوار است، مجلس یادبودش یکشنبه پنجم دیماه ازساعت ٣تا٤بعدازظهر در مسجد سپهسالار شیراز برگزار خواهد بود .
انجمن ادب پارس ـ سید علی مزارعی

نام فامیلی متوفی (استاد محمد جعفر واجد) درآگهی خانوادگی روز پنجشنبه چاپ شده اشتباها واجب درج شده بود ضمنا در اسامی خانواده‌ها، دکتر دهقان‌صحیح می‌باشد

با اندوه فراوان درگذشت شادروان شاپور سعیدی را به آگاهی می رساند .
مراسم ترحیم روز یکشنبه ٥ر١٠ر٣٥ از ساعت ١٤ تا ١٦ در مسجد سجاد واقع در خیابان شاه نبش فخررازی برگزار خواهد شد .
عزت ، فریدون ، فرشته ، فریبا ، هما ، بهمن ،بهرام، مهدی ، رسول ، گلناز ، سروناز و بهروز سعیدی .
و خانواده های : بهمنش ،مهرپور ، زینعلی ، شیرالی ، ملک‌مرزبان .
آ_١٦٣٩٧

اطلاعات ـ مصیبت وارده را به بازماندگان آن مرحوم و خانواده های وابسته تسلیت میدهد

با نهایت تاسف درگذشت شادروان سرهنگ بازنشسته جمشید دریابیگی که روز ١ر١٠ر٣٥ اتفاق افتاده به اطلاع فامیل و دوستان محترم می رساند .
بنابر وصیت آن مرحوم مراسم ختم مردانه برگزار نشده و هزینه آن صرف امور خیریه خواهد شد . ضمنا مراسم شب هفت از ساعت ٣ بعداز ظهر روز دوشنبه ٦ر١٠ر٣٥ در شبستان شماره ١ بهشت‌زهرا برگزار و وسیله ایاب‌وذهاب درساعت١٣ر٣٠ دقیقه‌مقابل‌منزل آن‌مرحوم واقع در خیابان میرداماد خیابان رازیان شمالی کوچه زرنگار دست چپ درب سوم پلاک ٣٦ آماده خواهد بود .
خانواده های : دریابیگی ، پایور ، معتمدی ، پرتوی، نوری ، دبیرنیا ، دهستانی ، عزیی ، بندری ، فلسفی ، آزاده ، قنبری ، زاهدی ، کمالی آزاد ، کمالیه ، هوشی‌در، عباسی ، رزمجو ، عارف‌پور ، عطایکی ،مخزنی و سایر فامیل وابسته .
آ_٣٠٥٤٥

اطلاعات ـ مصیبت وارده را به کلیه خانواده های عزادار تسلیت میدهد .

باکمال تاسف درگذشت‌شادروان بانو عصمت‌السادات کمره‌ای والده آقایان مجتبی و مرتضی صدرالدین حسن و بانو بدرالسادات کمره‌ای را باطلاع دوستان و آشنایان میرساند . مجلس ترحیم در ساعت ٨ تا ١٠ صبح روز یکشنبه ٥ دی ماه در مسجد یزدان ، شهرستان همدان و مراسم شب هفت در روز پنجشنبه ٩ دی ماه ساعت ٢ الی ٤ درشهرستان قم برمزار آنمرحومه واقع در وادی‌السلام برگزار میگردد .
خانواده های : کمره‌ای ـ ناصرالاسلامی ـ بهرامی_ سرمدی ـ میراحمدی ـ مقیمی ـ داوودی ـ عزتی_ ارزنده_ ریسمانیان ـ شکریان ـ فراهانی ـ محمدیان ـ خبازی و سایر خانواده های وابسته .
آ ـ ٣٠٥٢٩

اطلاعات بخانواده های عزادار تسلیت میدهد .

بمناسبت درگذشت تاثرانگیز، غلام دربار حسینی وبلبل گلستان خاندان عصمت و طهارت مرحوم آقای حاج حسین‌برنجی قدیمی که متجاوز از پنجاه‌سال صمیمانه و عاشقانه خدمت گذار آستان مقدس حضرت خامس آل‌عبا بوده .
مجلس ختم و سوگواری روز یکشنبه ٥ر١٠ر٢٥٣٥ ساعت ٢ر٥ الی ٤ر٥ بعداز ظهر در مسجد آذربایجانی ها برگزار خواهد شد .
انشاءالله هیئت های‌محترم حسینی و همشهریان محترم شرکت خواهند فرمود.
هیئت عزاداران آذربایجانی های مقیم مرکز

بانهایت تاسف و تالم درگذشت شادروان حاج حسین برنجی قدیمی بزرگ خاندان برنجی رابه‌آگاهی بستگان‌ودوستان‌میرساند.
مجلس ترحیم مردانه آن مرحوم از ساعت ٢ر٥ تا ٤ر٥ بعد ازظهر روز یکشنبه ٥ر١٠ر٣٥ در مسجد آذربایجانیها و ختم زنانه در منزل آنمرحوم واقع در خیابان آیزنهاور بعد از دانشگاه آریامهر خیابان استادمعین (نظامی) مقابل انبار پلاسکو کوچه نوغان پلاک ٤١ منعقد می‌باشد.
خانواده های : برنجی‌قدیمی ـ مهرنیا ـ خرازی ـملکان_ فیاض‌زاده ـ شربیانی ـ توکلی ـ عبداللهزاده ـ معاون حکیموند_ مدنی خطائی ـ باقرزاده ـ محمد بیکی ـ کلاقچی_ امینی ـ یثربی ـ رئوفپور ـ یکه‌زارع .
آ_٣٠٤٨٧

اطلاعات ـ مصیبت وارده را بعموم بازماندگان آنمرحوم و خانواده های وابسته تسلیت میدهد .

بانهایت تاسف و تاثر درگذشت مرحوم محمد ابراهیم نیکو بزرگ خاندان نیکو را در بندر پهلوی باطلاع اقوام دوستان و آشنایان میرساند مجلس ختم زنانه و مردانه آنمرحوم از ساعت٢الی ٤ بعداز ظهرروز یکشنبه پنجم دیمامدر مسجدالجواد (ص) واقع در میدان ٢٥ شهریور منعقد خواهد بود
خانواده های: نیکو_ زربخش ـ بنی‌یعقوب ـ ناوران ـ عسکریه ـ شمس‌زاده ـ مهرنما ـ نظری ـ مشتاقی ـحقیقت‌نژاد_ قاسمیان ـ جاهد ـ ظروفچی ـ حبیب‌زاده و سایر خانواده های وابسته .
آ_٣٠٤٨٤

اطلاعات ـ بخانواده های عزادار تسلیت‌میدهد

بانهایت تاسف درگذشت شادروان مهندس رحمن مدی همکار ودوست گرامی را باطلاع دوستان و آشنایان میرسانیم. وبنابر وصیت آن مرحوم مراسمی برگزار نخواهدشد .
هیئت مدیره ، کارمندان و کارکنان شرکت های گروه آفتاب شرق .
آ_١٦٣٩١

با نهایت تاسف فوت مرحوم علی‌اصغر لشکری همسر و پدر و برادر عزیزمان را به اطلاع دوستان و آشنایان‌می رساند .
مجلس ترحیم آن مرحوم روز دوشنبه ٦ر١٠ر٣٥ از ساعت ٣ الی ٥ بعداز ظهر در مسجد حاج حسن واقع در خیابان شاهپور خیابان بوعلی (ارامنه سابق) و مراسم‌شب هفت روز چهارشنبه ٨ر١٠ر٣٥ از ساعت ٣ الی ٥ بعداز ظهر در سالن شماره ١ بهشت‌زهرا برگزار می گردد .
فرنگیس ، محمد ، علی ، امیر ، منوچهر ، مهدی ، حسین ، پری ، روح‌انگیز لشکری ، علی‌اکبر و محمدعلی لشکری ، و خانواده های لشکری ، تفرشی ، ابراهیمی ، تفرشی‌راد ، اربابی ، گوندشتی ، مغناطیسی ، زندل ، حقیقی ، مهدی‌یار ، لشکری‌راد ، سعیدی ، نیری ،جوانشیر، لاچینی ، شهنام ، رنگین ، خشایار ، زندیان ، بهروزیان ، رفسنجانی ، قوانلو ، صدیق‌منش ، کرمی ، شهرابی ، سپندنصیر ، سعادت ، حنانه ، الف ، ناصری ، بصیرابراهیمی، شفیع‌زاده ، مسنن‌زاده .
آ_٣٠٥١٤

اطلاعات ـ مصیبت وارده را بعموم بازماندگان آن مرحوم و خانواده های وابسته تسلیت میدهد .

با کمال تاسف و تاثر درگذشت حاجیه خانم صغری نیکخواه همسر آقای حاج میرزا محمد نیکخواه (کرباسچی) و مادر گرامی آقایان حاج ابوالفضل، حاج تقی ، حاج محمدباقر ، حاج علیرضا و حاج عبدالله نیکخواه را به اطلاع دوستان و آشنایان میرساند .
مجلس ترحیم مردانه آن مرحومه از ساعت ١٠ الی ١٢ روز یکشنبه تاریخ ٥ر١٠ر٣٥ در مسجد ملک واقع در بازار عباس‌آباد کوچه حمام چال منعقد است .
خانواده های : نیکخواه ، مقصودی ، کرباسچی ، گائینی ، امامی ، اسکندری ، زهرائی ، سپاسی ، کارآمد ، طلوع ، منادی ، افراشته ، غلامشاهی .
آ_١٦٣٩٩

اطلاعات ـ مصیبت وارده را به خانواده های عزادار بویژه بازماندگان آن مرحومه تسلیت میدهد .

باکمال تاسف درگذشت فاضل محقق آقای حسین سعادت نوری را باطلاع دوستان و دانشمندان میرسانیم. مجلس ترحیم زنانه ومردانه آن شادروان روز دوشنبه ششم دیماه ازساعت ١٢ الی ١٤ در خانقاه صفی علیشاه منعقدخواهدبود.
جلال‌الدین همائی. حسام‌الدین دولت‌آبادی. دکترمشایخ فریدنی. محمد محیط طباطبائی. دکتر سیف‌اله وحیدنیا.دکتر علی صدارت. عبدالعلی ادیب برومند. علی همائی. وحیدزاده نسیم. شهشهانی.دکترمحمدهویدا.کاظم‌پزشکی.

با نهایت اندوه درگذشت همسر و پدر ارجمندمان شادروان حسین سعادت نوری را به‌آگاهی دوستان‌و آشنایان میرسانیم. مجلس ترحیم زنانه ومردانه آن مرحوم روز دوشنبه ششم دیماه ازساعت ١٢ الی ١٤ در خانقاه صفی علیشاه منعقد خواهد بود .
سلطنت آرین. پریوش سعادت نوری . دکتر منوچهر سعادت نوری .

با نهایت تاسف وتالم درگذشت آقای حسین سعادت نوری صاحب‌منصب عالی‌رتبه بازنشسته وزارت دارائی رابه اطلاع دوستان و آشنایان میرسانیم مجلس ترحیم زنانه و مردانه آن شادروان روز دوشنبه ٦دیماه از ساعت ١٢ تا ١٤ در خانقاه صفی علیشاه برگزار خواهد بود.
خانواده‌های: سعادت نوری. آرین. سوداگری. راستان. الهی. عرفان. عادلانی .

باانده فراوان درگذشت ابوی همسر گرامیم دانشمند محقق شادروان حسین سعادت نوری را به‌اطلاع بستگان‌و آشنایان میرساند مجلس یادبود آن مرحوم در روزدوشنبه ششم دیماه از ساعت ١٢ تا ١٤ در خانقاه صفی علیشاه برپا می‌گردد .
فریبرز سوداگری

یادبود

آنکه در زیر خاک دادسرو سامانت
کاش میکرد فکر بی‌سرو سامانی من
تیشه‌ایکه در خاک تو زد دست اجل
تیشه بود که شد باعث ویرانی من

اسماعیل عزیز یکسال ازمرگ جانگدازت تمام شد شگفتا که صبر من تمام شدباز برای‌ازدیاد صبر خویش و آرامش روح پاکت‌دست تمنا بسوی دوستان و خویشان بالخصوص برادر های داغدیده‌ات دراز کرده که روز ٦ر١٠ر٣٥ در تازه محله خوی دور مزار پاکت جمع شده تاازخداوند متعال‌بخواهیم کهروح تو را غرق در رحمت فرماید .
برادران داغدارت عزیز واکبر جعفری و همسرت
آ_٧١٧٥

مراسم شب هفت درگذشت شادروان بانو فاطمه مستوفی الممالکی (سعد آبادی) ازساعت ٣تا٤ بعداز ظهر روز یکشنبه پنجم دیماه درسالن شماره یک بهشت زهرا منعقدخواهدبود.
خانواده‌های: مستوفی‌الممالکی. سعدآبادی .
آ_١٦٤٠٧

به اطلاع کلیه بستگان و دوستان میرساند که بمناسبت هفتمین شب درگذشت مادرمان مرحومه عذرا فروغی(وصال) مجلس یادبودی از ساعت ٤ بعداز ظهر روز یکشنبه پنجم دی ماه در منزل آن مرحومه واقع در خیابان امیرآباد کوی ستاره (مقابل پارک فرح) شماره ٦ برقرار خواهد بود.
منوچهر وصال ، هما معدل ، هوشنگ وصال
آ_٣٠٥١١

یادبود
چهلمین روز درگذشت بانو اشرف‌السادات مکی‌نژاد و فرزند گرامیش محی‌الدین مکی‌نژاد را باطلاع دوستان و آشنایان میرساند .
بهمین مناسبت مجلس یادبودی از ساعت ١٥ تا ١٧ روز سه‌شنبه ٧ر١٠ر٣٥ در سالن شماره ٣ بهشت زهرا برقرار میباشد شرکت شما تسلی خاطر بازماندگان وشادی روح آنان میگردد .
خانواده های مکی‌نژاد و برومند ـ ناهید برومند (مکی‌نژاد) ـ آویشن مکی‌نژاد ـ اختر‌السادات ـ شوکت‌السادات ـ اقدس‌السادات ـ آذرم ـ فخرالدین ـ ابوالفضل_ مهندس مکی‌نژاد_ ابوالقاسم_ شهاب‌سماواتی_ ابطحی ـ فدائی ـ بیات ـ مرتضی ـ اعلمائی ـ قائم‌مقامی ـ طاهری ـ مرسلی ـ سلطانی ـ حاج محمدی ـ بنکدار ـ داوری ـ رحمتی ـ ابوطالب برومند ـ هوشنگ ـ جمشید ـ منوچهر ـ مهندس ارغنده ـ فاطمی ـ احمد طاهری ـ رحیم مانی ـ روحانی ـ دکتریورزمانی_ کاشفی_ اشرفی ـ سلیمی ـ مهندس گرایلی ـ پیله‌وران ـ حقیقت ـ کرمی ـ رامپیما .
آ ـ ٣٠٥٣٢

تسلیت

سرکار خانم پروین دخت‌میری
کارکنان دبستان ٢٥ شهریور مصیبت وارده را تسلیت عرض مینمایند .
آ_٧٢٢٠

جناب آقای علیرضا ستوده همکار گرامی
کارکنان و همکاران شما در دبیرستان شاهدخت مصیبت وارده را تسلیت عرض می‌نمایند .
فرنگیس امانی
آ_٣٠٤٠٢

همکاران ارجمند جنابان آقایان حسین و علیرضا ستوده
بانهایت تاسف وتالم فوت همشیره گرامیتان را تسلیت عرض مینمائیم.
دبیرستان‌جعفری‌اسلامی
آ_١٦٣٨١

استادان محترم آقایان حسین و علیرضا ستوده
مصیبت وارده را بشماتسلیت عرض مینمائیم.
دانش آموزان کلاس ششم طبیعی دبیرستان جعفری اسلامی
آ_١٦٣٨١٣

استادان گرامی حسین و علیرضا ستوده
بانهایت تاسف مصیبت وارده را تسلیت میگوئیم.
دانش‌آموزان دوم تجربی دبیرستان جعفری
آ_١٦٣٨٥

جنابان علیرضا و حسین ستوده
بانهایت تاسف فوت همشیره گرامی را تسلیت عرض‌مینمائیم
دانش‌آموزان دوم ریاضی دبیرستان جعفری اسلامی
آ_١٦٣٨٥٨

جناب آقای سعید انصاری ریاست هیئت مدیره و مدیر عامل محترم‌بنیادنیکوکاری‌والاحضرت‌شاهدخت شمس‌پهلوی
درگذشت شادروان پدر بزرگوار آن جناب را ازطرف خود و هیئت مدیره و اعضاء و پزشکان و کارکنان بنیاد نیکوکاری کرمانشاه تسلیت عرض نموده سلامتی و سعادت خود و خانواده محترمتان را آرزومند است .
مدیر عامل ـ بدرالزمان پاسبان دولتشاهی
آ ـ ٧٢٢٩

آقای حسن رضانژاد
کارکنان کارخانه کارتن کار مصیبت وارده را به آن جناب تسلیت و سلامتی شما و خانواده محترم را آرزو دارند .
مهندس جوان رودی
آ ـ ٧٢٢٦

تسلیت

جناب آقای رضا کزازی مجد
در مصیبت وارده خود را با غم شما شریک میدانم .
محمود نامجوی
آ_١٦٤١٣

جناب آقای مهندس همایون مدنی
بانهایت تاسف درگذشت پدرخانم گرامیتان را بجنابعالی و خانواده محترم تسلیت عرض نموده سلامتی آنجناب وخاندان ارجمند را ازخداوند خواستاریم .
خسرو فخریه. محمدعلی نجدشیبانی. پرویز فخریه .
آ_٣٠٥٢٦

جناب آقای علینقی سعید انصاری مدیر عامل محترم بنیاد نیکوکاری والاحضرت شاهدخت شمس پهلوی
کارکنان بنیاد تبریز با اظهار تاسف وتالم از درگذشت شادروان فروبار پدر گرامی آنجناب ازخداوند متعال‌مسئلت می‌نمایند که روان فقید سعید را غریق رحمت بیکران خود گردانیده به بازماندگانش صبر وشکیبائی عطا فرماید .
مدیر عامل ـ مرتضی رحیم‌زاده خوئی
آ_٧٢٢١

جناب آقای همایون معظمی فلاح
مدیر عامل کشت وصنعت ایران کالیفرنیا
بانهایت تاسف وتاثر درگذشت برادر ارجمندتان را به حضور محترم تسلیت عرض نموده‌بقاعمر آنجناب‌وخانواده محترم‌را ازدرگاه خداوند متعال خواهانیم .
دزفول ـ حاج محمد فیلی‌پور ـ کریم فیلی‌پور
آ_٥٢٢٤

جناب آقای علینقی سعید انصاری ریاست محترم هیئت مدیره ومدیریت عامل بنیاد نیکوکاری والاحضرت‌شاهدخت شمس پهلوی
هیئت مدیره و عموم کارکنان بنیاد نیکوکاری مشهد در نهایت تاسف واندوه فراوان درگذشت ابوی گرامی آن جنابرا صمیمانه تسلیت عرض نموده و در جوار بارگاه ملکوتی حضرت امام هشتم (ع) ضمن طلب‌مغفرت از درگاه خداوندمتعال دوام‌عمر وسلامتی وسعادت برای آن خاندان ارجمند خاصه جنابعالی آرزومند است.
حجازی_ بنیادنیکوکاری والاحضرت شاهدخت شمس‌پهلوی‌مشهد
آ_٧٢٣٢

هیئت مدیره ومدیر عامل وکارکنان بنیاد نیکوکاری والاحضرت شاهدخت شمس پهلوی در اصفهان مصیبت وارده فوت مرحوم مغفور ابوی معظم جناب آقای علینقی سعیدانصاری رئیس هیئت مدیره و مدیر عامل بنیاد نیکوکاری والاحضرت ـ شاهدخت شمس پهلوی را تسلیت عرض میکنند. دوام عمر و سلامت بازماندگان بالاخص جناب آقای انصاری را از خداوند مسئلت می‌نمایند.
فرساد_ مدیر عامل بنیاد نیکوکاری اصفهان
آ_٧٢٣٧

جناب آقای معظمی
ریاست محترم اداره شکاریانی
باانده فراوان درگذشت پدر عزیز وارجمندتان را ازصمیم قلب تسلیت گفته بقای عمر شما و سایر بازماندگان را ازخداوند متعال مسئلت دارم.
حاج مرتضی رحیمی
آ_٧٢٣٦

جناب آقای علینقی سعید انصاری مدیر عامل محترم بنیاد نیکوکاری والاحضرت شاهدخت شمس پهلوی
درگذشت روانشاد پدر بزرگوارتانرا تسلیت عرض،تندرستی وبهروزی بازماندگان بویژه آنجنابرا ازخدای بزرگ خواستاریم
رضائیه_ کارکنان بنیاد نیکوکاری والاحضرت شاهدخت شمس پهلوی
آ_٧٢٣٧

همکار عزیز آقای حسن شمس‌الدینی
باکمال تاسف از شنیدن خبر فوت برادرگرامتان شدیدا متاثر شدیم. امید است ما را درغم خود سهیم وشریکبدانید.
از طرف کارکنان سرویس مرکزی ارج ـ مهندس بلافی_ نظری_ جمشیدیان_ چوداران_ رضائی_ مقدم.
آ_٧٢٣٦

سرکار خانم نوری فرد مقدم
مصیبت وارده را تسلیت عرض نموده دوام وبقای‌عمر شما وبازماندگان محترم را از درگاه خداوند متعال مسئلت می‌نمائیم .
دستیاران بخش زنان وزایمان بیمارستان جرجانی
آ_١٦٣٩٥

جناب آقای مهندس سید عبدالله فیروزآبادی
باکمال تاسف وتاثر درگذشت برادر گرامیتانرا تسلیت گفته برای جنابعالی وکلیه بازماندگان صبر وشکیبائی آرزو داریم.
کارکنان کارخانجات سیمان تهران_ شمال
آ_٧٢٣٤

بانهایت تاسف درگذشت شادروان دکتر غلامحسین افخم حکمت را به بازماندگان آن مرحوم بویژه همسر ایشان تسلیت عرض نموده واز ایزد یکتا شکیبائی خانواده محترمشان را خواستاریم.
یاران دوره تحصیلی: محمد ذوالفقاری_ محسن اکبر_ دکتر حبیب‌اله مجیرمولوی_ خسرو وکیلی_ خسرو فولادوند_ محمود عظیمی.

دبیران عزیز حسین و علیرضاستوده
مصیبت وارده را تسلیت گفته مارا نیزدرغم خویش شریک بدانید .
دانش آموزان کلاس اول ریاضی و تجربی‌دبیرستان جعفری اسلامی
آ_١٦٣٨٩

سرکار خانم سعیدی ریاست دبستان صدرا
مصیبت وارده را بجنابعالی و خانواده تسلیت می‌گوئیم.
کارکنان دبستان صدرا
آ_١٦٤٠٩

جناب آقای نادر پرتوی
استاد ارشد موسسه ملی زبان
با کمال تاسف مصیبت وارده را بجنابعالی تسلیت‌عرض نموده بقا وسلامتی آنجناب و خانواده محترم راآرزومندیم.
هیات‌مدیره_ استادان_ دبیران و دانشجویان موسسه ملی زبان
آ_٣٠٥٢٣

آقای همایون معظمی فلاح
درگذشت غم‌انگیز برادر ارجمندتان را از صمیم قلب تسلیت گفته برای جنابعالی آرزوی صبر و شکیبائی از خداوند داریم .
عبدالرحمن اسفندیاری. منوچهر صدوقی. باقر حسینی. حسنعلی ریاحی. حسین مرآتی. منوچهر کبیری . اسداله عاملی‌راد. رضا حبیبی. شاهرخ کریمی .
آ_٣٠٥٣٧

آقای سلیمان جزایری
باکمال تاسف وتاثر مصیبت وارده را بجنابعالی تسلیت عرض نموده برای بازماندگان صبر وشکیبائی آرزومندیم.
کاظم فروزان‌پور. رضا رشدی. باقر قاسمی. محمدابراهیم قاسم‌آبادی. شریف محمودی. کریم اسماعیلی. ناصر اتابکی. محمود رضائی. هرمز علی‌خانی .
آ_٣٠٥٣٧

جناب آقای علی معظمی
بدینوسیله درگذشت ابوی گرامیتان را از صمیم قلب تسلیت عرض نموده دوام وبقاء سایر بازماندگان راازخداوند بزرگ خواستاریم .
اسداله شیرزادی. حسین زهرائی . اکبر جمشیدی. عباس حسینی. حبیب‌اله محمودی. صادق حسینی‌پور. ناصر رستمی‌پور. کریم رضائیان. محمد جواد بیژن‌زاد .
آ_٣٠٥٣٧

جناب آقای علینقی سعید انصاری
هیئت مدیره و کارکنان بنیاد نیکوکاری والاحضرت شاهدخت شمس پهلوی مرکز همدان درگذشت پدرگرامی راکه یکی‌ازمردان بزرگ وشریف‌ونیکوکار این مملکت بودند بحضور معظم آن جناب تسلیت عرض نموده سلامت و سعادت و بقای عمر جنابعالی وسایر بازماندگان را از درگاه حضرت احدیت‌خواستاریم‌وازخداوندبزرگ‌میخواهیم که روح آن شادروان را در بهشت برین با ائمه اطهار محشور و قرین رحمت بی‌منتهای خود فرماید .
آ ـ ٧٢٢٧

جناب آقای مهندس مجید پازوکی
باکمال تاسف وتاثر مصیبت وارده را بجنابعالی‌وکلیه بازماندگان تسلیت عرض نموده بقای عمر ودوام آن‌خانواده را آرزو داریم .
علی اکبر رحیمی. صادق عسجدی. حسین حافظی . منوچهر عطائی. کریم نظریان. حسین بوداغیان . حسین زمردیان. پرویز طلیعه‌ای. باقر طاهری .
آ_٣٠٥٧٣

آقای محمد مرشدیان
بانهایت تاسف وتاثر مصیبت وارده را بجنابعالی تسلیت عرض نموده دوام و بقاء سایر بازماندگان را از ایزد منان آرزومندیم .
نصراله شهبازی. هرمز قدیریان. عباس وحیدی. ناصر پروین‌پور. باقر اسفندخانی. ناصر صفائی. حسین ستودهپور. باقر بزرگزاده. اسداله ایمان‌داد.
آ_٢٠٥٣٧

جناب آقای بهرام داوری
درگذشت پدر گرامیتان را از صمیم قلب تسلیت عرض نموده برای یکایک بازماندگان و جنابعالی صبر و بردباری آرزو می‌نمائیم .
علی اکبر شکروی. ناصر صادقیان. حسین طاهرپور . باقر صفویان. احمد شهزادی . کریم باقریان . محمد علی عبادیان. طهمورث حسینی. رضا صمدیان .
آ_٣٠٥٣٧

آقای محمد باقر پارسی
بدینوسیله درگذشت پدر ارجمندتان را از صمیم قلب تسلیت گفته و برای جنابعالی و سایر بازماندگان صبرجمیل آرزو می‌نمائیم .
محمد علی شریفی. خسرو بیان‌زاده. سیروس رحیمیان. بیژن خسروی. حسین کرباسی‌پور. رضا حسینعلی. وحید اسلامی‌پور. رضا صفری‌پور. کریم نصرالهی .
آ_٣٠٥٣٧

مجالس وعظ و سوگواری

السلام علیک یا اباعبدالله
مجلس سوگواری حضرت خامس‌آل‌عبا (ع) طبق‌معمول‌سنواتی از طرف هیئت محبان حسینی صنف بافنده تهران از شب اول محرم‌الحرام ١٣٩٧ قمری الی بیستم‌شبها از ساعت ٧ونیم الی ١٠بعداز ظهر و روز های هفتم الی دوازدهم از ساعت ٨صبح درمحل حسینیه واقع در خیابان بوذرجمهری نو منعقد است.
اتحادیه صنف کشباف و جوراب تهران
آ_٣٠٤٦٩

در مسجد حضرت امیر (ع)
روضه سالانه مرحوم آیتا ... العظمی حاج میرزا حبیب ... گیلانی دهه اول محرم (دوم تا یازدهم دی ماه) از ساعت ٦ تا ٨ بعداز ظهر در مسجد حضرت امیر (ع) (امیرآباد روبروی پمپ‌بنزین) برگزار می شود .
مهندس غروی
٢_٢ آ_١٦٢٧٩

هو
١٢١
مطابق معمول سنواتی و بیروی از رویه مرحوم مغفور مشیرالسلطنه امیرسلیمانی رحمت‌الله علیه مجلس ذکر مصیبت حضرت خامس آل‌عبا علیه‌السلام والتحیة والثناء در حسینیه مرحوم عضدالملک نایب‌السلطنه طابث‌راه از سوم تا دوازدهم محرم‌الحرام ١٣٩٦ از ساعت ٥ الی ١٠ بعداز ظهر منعقد است .
٢_٢ آ_١٦٣٥١

به اطلاع علاقمندان میرساند که واعظ محترم جناب آقای حاج سید جعفر قاضوی در ایام محرم شبها بعداز نماز مغرب و عشا در مسجد آدینه خیابان دلگشا کوچه بخسروی از ساعت ٦ تا ٧ و از ساعت ٨ تا ٩ بعداز ظهر در مسجد خندق‌آباد خیابان مولوی سخنرانی می نمایند .
آ_٣٠٥٤٦

عاشورای حسینی
طبق معمول سنواتی صبحها در منزل مرحوم آیة‌اله آقای حاج میرزا عبداله مجتهد طهرانی قدس‌سره واعظ عالیقدر درباره نهضت مقدس صحبت میکنند. عصرها در کتابخانه استاد عالیقدر آقای سبحانی درباره تعالیم قرآن وشخصیت امام حسین درس میدهند.
شبها در چهل‌ستون واعظ عالیمقام آقای سیدابوالقاسم دیباجی مردم را بفیض میرسانند.
کتابخانه مدرسه چهل‌ستون مسجد جامع

جهت سوگواری آزادمرد بزرگ اسلام حضرت اباعبدالله الحسین (ع) از روز شنبه سوم لغایت دوازدهم محرم‌الحرام هرروز از ساعت ٣ و نیم الی ٤ و نیم در بازار ـ سرای مشکوة دانشمند محترم جناب آقای حاجی سید عبدالرضا حجازی سخنرانی خواهندفرمود ازعلاقمندان به خاندان سرباز بزرگ اسلام دعوت میشود تا در این مجلس شرکت فرمایند .
قالیفروشان سرای مشکوة
آ ـ ١٦٤١٧

باطلاع عموم میرساند
هیئت زنجیرزنان

نطق سناتور دکتر نصراله مژدهی

قدرتهای بزرگ بآسانی روی کشورهای کوچک معامله میکنند

در جلسه اخیر مجلس‌سنا- سناتور دکتر نصرالله مژدهی (سناتور انتخابی‌تهران)پیرامون سیاست دفاعی و نفتی ایران مطالبی ایرادکرد که از نظر اهمیت متن آن چاپ میشود.

شان مجلس سنا

سناتور دکتر نصرالله‌مژدهی در مقدمه سخنان خود یادآور شد در شان مجلس سنا است که مسائل کشور و جهانی را بادیدی عمیق،فارغ‌ازاحساسات، منطبق بر منطق و واقع بینی، مورد تجزیه وتحلیل قراردهد، لذا مایلم سخنی چند بعنوان نماینده‌ی مجلس سنای ایران راجع بسیاست‌دفاعی‌و نفتی‌که میتوان آنها را در هفته های اخیر مسائل روز ایران‌وخارج ایران دانست بیان دارم.

ناطق یادآور شد اشاره به سیاست دفاعی و نفتی نمایانگر آنستکه روابط صمیمی و بیوستگی ما بین این دو مطلب وجود دارد. اگر دفاع راحق مشروع هرموجودزنده‌وکشور بدانیم وبا عنایت بدین نکته،که دیگر نیروکمان قدرت دفاع از یک کشور را ندارد، قبول خواهیم نمود که قدرت دفاعی به نیروی مکانیکی و انرژی‌و سوخت وابسته است و فقط در آخرین لحظات میتوان با چنگ و دندان از هر وجب خاک میهن دفاع نمود.

حال که پذیرفتیم قدرت‌دفاع وابسته بقدرت‌مکانیکی و انرژی وسوخت میباشد، براحتی‌قابل درک است که نیروی مکانیکی اگرکوکی بود در مقام اول قرار میگرفت ،لذا دربیان‌قدرت مکانیکی قدرت‌سوخت‌و انرژی، ضمن انکه‌فاکتورمکمل‌محسوب میشود ، مقامی شایسته تر دارد ، حال‌به بینیم این‌سوخت وانرژی را ازچه منابعی‌میتوان تهیه نمود ، تا این تاریخ‌منابع انرژی و سوخت‌که دردسترس است ، شامل نفت‌وگاز ،ذغال، نیروی هسته‌ای،منبع‌خورشیدی، منابع هیدرولیک ، توربینهای جزرومد دریائی ، نفت حاصله از خاکهای رستی و استفاده‌از گرمای زمین است،که ازهمه‌ی این منابع میتوان در صنعت استفاده نمودو از مصرف‌نفت کاست ،ولی برای‌نیروی‌دفاعی قدرت هسته‌ای و ذغال ونفت از اهمیت بیشتری برخوردار است ،که‌درحقیقت خون‌نیروی دفاعی مکانیکی و موتوری می باشد.

استفاده از نیروی اتم با قیمتی‌بسیارگران میتواند،کمک بجانشینی نفت نماید و ماده اصلی این نیرو پلوتونیوم است که ابر قدرت ها آنرا شدیدا درانحصار و کنترل دارند و دلیل ظاهری مطلب را چنین بیان میدارندکه در دسترس‌بودن‌اینکه‌خودماده‌ی اصلی بمب های اتمی است ، موجب فراوانی بمب اتم‌شده‌و آرامش جهان را بهم خواهد زد،حال‌این منطق چقدرصحیح باشد ، من‌نمیدانم،فقط‌میتوانم بگویم مرحوم‌نوبل که‌جوائزش شهرت جهانی‌دارد‌وقتی‌دینامیت را اختراع کرد خیال نمود که دینامیت حافظ صلح است و برنده‌ی جنگ دارنده دینامیت خواهد بود شاید اتم برای دوران کوتاه بتواند از بروز جنگ جلوگیری‌کندولی‌بالاخره پیشرفت بشر ، موجب خواهد شد که بمب اتم مثل فشنگ در دسترس همه باشد.

مصرف نفت

سناتور دکتر مژدهی گفت انرژی حاصل ازذغال که‌اکنون سالانه در دنیا حدود ششصد و چهل میلیون‌تن استخراج میشود،وتاسال۱۹۸۵استخراج آن بیک میلیارد تن خواهد رسید . در جهت صنعت مورد استفاده قرارمیگیردودرحقیقت مصرف نفت را کمتر خواهد نمود ، ولی با توسعه‌ی‌صنایع جایگزینی اتم وذغال نمیتواند خواسته‌های‌نفتی‌راکند وباتوجه بارزان بودن آن از مقام‌شامخ نفت نه فقط چیزی کاسته نمی شود بلکه برآن افزوده‌میشود و اگربگویم درتاریخ‌امپریالیسم جهان ، چیزی قابل قیاس با نفت نبوده و نیست سخن بگزاف نگفته باشم ، درکشور مانفت علاوه بر آنکه نیروی محرکه قدرت‌دفاعی مارا‌تشکیل میدهد یکی از ستونهای اصلی اقتصاد ما میباشد و ملت‌ایران برپایه‌ی تجربی ، تصمیم گیری در سیاست دفاعی و نفتی‌خود رابدست مافوق‌قدرتها درکشور سپرده است که نام اوپادشاه است ، که بعلت کیفیت مقام سلطنت و ممتد بودن وظیفه‌ی پادشاهی در فیال قیاس با روسای دیگر کشور ها کمترین اشتباه در باره او متصور است و دوران پادشاهیش موجب غرور ایرانی میباشد چون در جهانی که اداره‌ی امور کشور ها روز بروز مشکل‌تر می گردد و وابستگی جهانی تحولات اقتصادی راه حل های ملی را دشوار میسازد ، فرمانده کشور ما باتوجه بجغرافیای سیاسی ایران ، با ظرافت خاصی که رنگ ثابت ملی دارد با شهامت و اعتماد بنفس به تقویت‌نیروی دفاعی ایران میپردازد و آنرا بصورت قدرتی در منطقه‌بدنیا میشناساند که موجب ستایش ملت ایرانست و اگر در سال گذشته، حدود چهارده درصد از درآمد نا خالص خود را صرف ارتش کرده‌ایم ، بارضا ورغبت ملت ایران‌بوده، چون ملت ایران نمیخواهد وسیله‌ی دادوستد ابر قدرتها قرارگیرد، امروز هر بچه‌ی ایرانی‌میداند که قدرت های بزرگ چون‌نفع جهانی دارند براحتی روی دولتهای کوچک معامله‌میکنند، واین جزو طبیعت کار انهامی باشد ، اگر کلمات رضاورغبت برای خرج نیروی دفاعی کشور نمودم برای آنستکه هرایرانی میداند که در گذشته‌ی نزدیک در اطراف خود سه بار جنگ اعراب و اسرائیل و جنگ هندوستان‌وپاکستان‌راداشته‌ایم.

ایرانی در اطراف خود کسانی را میبیند که تا خرخره مسلح‌اند. ایرانی آگاه است که هیچ‌نقطه‌ای از دنیا باندازه‌ی خلیج فارس تاریخ نساخته و نقش‌خلیج‌فارس مثل‌جبل‌الطارق درقدیم میباشد ، گلوگاههای خلیج فارس ارزش امنیتی‌برای صلح جهانی دارد لذا با توجه باین مسائل وعنایت بدین‌مطلب که ایرانی میخواهد، خودش تاریخ کشورش را بنویسد هر چه نیروی دفاعی کشورتقویت گردد بنفع صلح در منطقه و صلح درجهان‌است ،مخصوصا اگر تعبیر صلح را چیزی‌بالاتر از نداشتن جنگ بدانیم.

اسلحه سیاسی

اما مسئله نفت این‌مسئله نه فقط برای قدرت دفاعی ما وخریداران نفت ما موثر است بلکه خدمت‌ان‌در پیشبرد‌صنعت و رونق اقتصادی از دیدکسی بدورنیست سیاست‌نفتی کشور ما که با اندیشه های انسانی ملقمه درست کرده و سیاست خاصی را ایجادنمود نمیتواند مورد خرده گیری قرار گیرد، چون ایران‌همیشه مروشنده‌ی نفت استو میخواهدنفت‌خود را خوب بفروشد که قسمت اخیر امری کاملاطبیعی میباشد ولی ایران‌نفت‌را ازنظرسیاسی بازار سیاه درست نمیکند وآن را اسلحه‌ای‌سیاسی‌نمی‌پندارد، چون نفروختن نفت ایجاد تزلزل درقدرتهای‌دفاعی جهانی میکندو ایران‌نمیخواهدموجب عدم ثبات در دنیا بشود،چون بالمال از عدم ثبات نفعی‌نداشته وضرر خواهد برد.

سناتور نصرالله مژدهی

سناتور دکتر مژدهی گفت ایران میداند که براثر افزایش قیمت نفت کشور های جهان سوم که بدون نفت‌اند مواجه باتورم و اراداتی و گرانی‌نفت خواهند بود و هرروز ازروز پیش فقیرتر میگردند و روی این اصل درسرلوحه‌ی‌استفاده از منافع‌نفتی خود به‌آنهاکمک بی‌دریغ نموده چنانچه در گذشته‌ی نزدیک هفت درصد درآمد ناخالص خود را به کشور های در حال رشدبدون نفت اختصاص داده که خوداز مجموع کمک اوپکبه‌آن‌کشور هازیادتر بوده و در جلسه‌ی اخیر اوپک باز کمک‌پیشنهادی ایران با الهام از نظرات عمیق وانسانی شاهنشاه آریامهر چشم گیر بوده است این‌کمک هاعمق دیدتصمیم‌گیرنده‌ی‌نهائی کشور ما را میرساند ، چون میداند فقردرجهان سوم‌موجب آشفتگی و عدم‌ثبات درسراسر جهان خواهد بود و بدون کمک بکشور های کم رشد ، آزادی و ارزش های سنتی‌ما ممکن است بمخاطره افتد.

پیشنهاد محتول‌افزایش‌قیمت پانزده درصد ایران باتوجه به‌آنکه در سال گذشته بیست وپنج درصد قدرت خرید خود رااز دست داده‌وبرای آنست که جهان ، از تعادل قدرت نیرو های دفاعی برخوردار باشد و چون برنامه‌ی غیر منطقی مثل ایجاد قمارخانه‌نیز از این افزایش قیمت نداریم ، لذا موجب رونق اقتصادی کشور های غربی‌وحتی کشور های پشت پرده اهنین خواهیم بود.

چوب حراج

سناتور انتخابی تهران در دنباله سخنان خودیادآورشد انسانی فکر نمودن و دور اندیشی فرمانده کشور که بزیور صفا و راستی آراسته است ، سیاست ملی ، دفاعی‌و نفتی ما را تشکیل میدهدو با توجه به‌آنکه کسی نمیتواند از پیشرفت جهان جلوگیری کند و این پیشرفت آنچنان است که هر ده سال مصرف نفت را بیش‌از دو برابرمیکند، لذا چوب‌حراج بجاه نفت‌زدن، دور از عقل و کیاست می باشد.

و نمیدانند که:

چوبرگیری ازکوه وننهی‌به جای
سرانجام کوه‌اندرافتدزجای
تا چه رسد بانکه:
چوبرگیری از چاه و ننهی بجای
سرانجام‌چاهت بخشکدزپای.

متن پیام ذوالفقار علی بوتو نخست وزیر پاکستان ، به مناسبت

صدمین سالروز تولد قائد اعظم محمدعلی جناح

قائد اعظم محمد علی جناح

با کمال اشتیاق این پیام یادبود را بمناسبت صدمین سالروز تولد قائد اعظم محمد علی جناح ، بانی و موسس پاکستان ارسال میدارم و مایه نهایت خوشنودی است که مراسم فرخنده جشن این‌روز توسط پاکستانیان مقیم تهران با همکاری مردمان که درمیان آنها زندگی میکنند برگزار می گردد .

قائد اعظم محمد علی‌جناح از امتیازی بی‌مانند بهرمند بود که بوجود مشکلات کوه‌آسا با موفقیت دست به نبرد و مبارزات بیرحمانه‌ای‌علیه‌نیروهای استثمارگر سیاسی و اقتصادی و اجتماعی میزد . مبارزات معظم‌له که بر اصول عدالت و مساوات برای همه مبتنی بود موجب گردید که دوران طولانی و سیاه تسلط بیگانه و استثمارداخلی پایان‌پذیرد. مساعی خستگی‌ناپذیر قائد اعظم موقعی باوج رسید که در تاریخ ۱۴ اوت ۱۹۴۷ پاکستان استقلال خود را تحصیل نمود .

البته موارد ستایش بیشماری را میتوان نسبت به حس نوع‌دوستی و عدالتخواهی که فضائل سیاسی‌و اجتماعی رادربانی و موسس پاکستان بیدار نموده بیان کرد. اندیشه ژرف او درمورد برادری جهانی افراد بشر در نخستین سخنرانی که بعنوان رئیس مجلس موسسان پاکستان در اجتماع این مجلس ایراد نمود اعلام داشت که پاکستان متعهد است حقوق مساوی و عزتو احترام ذاتی برای تمام مردم کشور جدیدالتاسیس قائل شود .

بمنظور ادای احترام شایسته‌ای نسبت بمبانی و موسس پاکستان دولت من مقرر داشته که سال ۱۹۷۶ بعنوان سال قائداعظم محمد علی جناح اعلام گردد .

مراسم صدمین سالروز تولد قائد اعظم محمد علی جناح در پاکستان و بسیاری از کشورهای دوست برگزار میگردد و من از طرف دولت و ملت پاکستان هدف بانیان و گردانندگان جشن های صدمین سالروز را که بزرگداشت خاطره رهبری بزرگ است گرامی میدارم و موفقیت آنان را خواهانم .

پیست های اسکی، این هفته شلوغ بود

اسکی بازان ، دومین هفته اسکی را روی تپه های سردو یخزده دیزین ، و زیر آفتاب درخشان ، به گرمی برگزار کردند.

دیروز و پریروز،پیستهای اسکی اطراف تهران - دیزین، شمشک و آبعلی شلوغ بودو در راههای‌کرج - کاجره و تهران - آبعلی ، اتومبیل ها بطور زنجیر وار ، در حرکت بودند.

پیست اسکی آبعلی ،باینکه دیروز ،اولین‌روز فعالیت‌خود را در زمستان سال جاری‌آغاز میکرد ، شلوغتر از هفته های اول زمستانهای سالهای پیش بود.

گزارش خبرنگار اطلاعات‌در رودهن حاکی‌است دیروزبیش از هشت هزار اتومبیل ،سی هزار علاقمند به ورزش اسکی را از تهران‌بسوی آبعلی‌انتقال داد.

پیش از ظهر دیروز آسمان رودهن صاف بود و هوای پیست اسکی آبعلی نیز افتابی بود ، تا رودهن جاده خوب بود و اتومبیل ها نیازی به زنجیر چرخ‌نداشتند. ولی‌برای رفتن به پیست اسکی‌آبعلی، رانندگان میبایستی از زنجیر چرخ و لاستیک های‌یخ‌شکن استفاده بکنند.

در پیست اسکی آبعلی ، حدود چهل سانتی متر برف نشسته بود و مسئولان‌پیست اسکی آبعلی ، از قبل برفهارا کوبیده و پیست را برای‌اسکی بازان آماده کرده بودند.

گروهی از مسافران ،همراه خود غذاومیوه‌به پیست‌آورده بودند وناهار را در اتومبیل های خود و یا هوای ازاد خوردند. گروهی‌هم‌که وسایل اسکی همراه نداشتند ، درکنار پیست ، به تماشا نشستند.

گروهی ازاسکی بازان‌برای اینکه به راهبندان نخورند،از صبح زود به آبعلی امده‌بودند ولی از ساعت ۱۰صبح به‌بعد، حرکت‌اتومبیل‌هادر راه‌تهران- ابعلی ، بعلت ترافیک سنگین، به آرامی صورت میگرفت و گروه زیادی ، برای رسیدن به پیست اسکی آبعلی ، ساعتها وقت خود را تلف کردند.

دومین هفته در پیست اسکی دیزین

کرج- گاجره (خبرنگاران اطلاعات) - دیروز دومین‌هفته اسکی روی‌تپه‌های‌پربرف‌پیست اسکی دیزین و زیر افتاب درخشان ، بگرمی برگزار شد وبیش از پنج هزار اسکی‌باز، از این ورزش نشاط انگیز زمستانی ، باهیاهو استقبال کردند.

سیل اسکی بازان بسوی پیست اسکی دیزین از بعد از ظهر روز چهارشنبه آغازشد وکلیه اتاقهای هر دو هتل ، رستورانها ، و اتاقهای‌ساکنان محلی ، بوسیله اسکی بازان پرشد.

دستگاههای تله اسکی وتله سی‌یژدر پیست اسکی دیزین، دیروز حتی یک دقیقه هم‌از حرکت باز نایستادو علاقمندان، برای سوار شدن‌به این‌دستگاه ها، ساعتها در صف ماندند.

عصر دیروز جاده گاجره- کرج - تهران ، بخاطربازگشت اسکی بازان ، ترافیک سنگین داشت.

۴۰ قلم‌داروی مرگبار آزادانه فروخته‌میشود

★ **تعطیلات زمستانی مجلس دراین هفته آغاز میشود**
★ **انتقال ۲۸۵۰ خانه ارزان قیمت در جنوب شرقی تهران چه ضابطه‌یی‌دارد؟**
★ **تعقیب مسئولان ریزش سقف مهرآباد به کجا انجامید ؟**

بدنبال جلسات اخیر مجلس شورای ملی و بحث‌های‌طولانی که در اطراف لایحه مربوط به روابط موجر و مستاجرجریان داشت - این‌مجلس‌مطابق‌آئین‌نامه داخلی احتمالا از فردا و یا سه‌شنبه این هفته تعطیلات زمستانی خود را آغاز میکند

تعطیلات زمستانی‌تا اول بهمن ادامه دارد و مطابق قانون‌برنامه و بودجه کل کشور - لایحه بودجه نیز در بهمن ماه تقدیم پارلمان میشود و بحث‌پیرامون آن وقت جلسات ماههای بهمن‌و اسفند کمیسیونهای‌مجلس‌شورای ملی را پر خواهد کرد .

نامه‌ای برای رفع ابهام

نمایندگان مجلس شورای ملی علاوه براینکه نظریات خود را از طریق نطقهای قبل‌از دستورابراز میدارند ، هرگاه در موضوعی برای آنها ابهامی وجود داشته باشد از طریق نامه‌ای به عنوان رئیس مجلس خواستار رفع آن میشوند و این نامه، نیز خود اسامی مختلف دارد ...

در جلسات گذشته مجلس چند تن از نمایندگان‌برای رفع ابهامی که برایشان وجود داشت‌نامه‌ای به رئیس مجلس تقدیم کردند و باید اکنون منتظربودتا مسئولان مربوطه با حضور در مجلس اطلاعات تازه‌ای‌دراختیارنمایندگان بگذارند .

بدین ترتیب- احتمالا بعد از تعطیلات زمستانی که تا اول‌بهمن مابطول‌میانجامد - نظرمسئولان وزارت بهداری وبهزیستی‌درباره مرگبار بودن ۴۰ قلم دارو که آزادانه در دسترس عامه است ، نظر وزارت مسکن و شهرسازی درخصوص ضابطه تقسیم‌و انتقال ۲۸۵۰ دستگاه خانه های ارزان قیمت که در جنوب شرقی تهران ساخته شده است ، نظر وزارت راه درمورد مسئولان‌حادثه‌ریزش سقف سالن مهرآباد وبرنامه‌هائی برای جلوگیری از بی‌نظمی در پروازهای داخلی ، نظر دولت درمورد وضع حج‌و اوقاف‌اعلام میشود و خبرهای تازه‌ای دراین زمینه خواهیم داشت .

۴۰ قلم داروی مرگبارچرا آزادانه فروخته میشود؟

ملی اکبر توتونچیان نماینده مشهد در مجلس شورای ملی در آخرین جلسه علنی این‌مجلس با تقدیم یک صفحه از روزنامه اطلاعات که نظر ۳ تن ازپزشکان داروشناس تحت عنوان « چهل داروی مرگبار آزادانه در ایران فروخته میشود» در آن منعکس شده است‌برئیس مجلس‌شورای ملی - یادآور شد : درحالیکه اکثر این داروها - بدون نسخه مرتبا دراختیار خانواده ها قرار گرفته ، و مورد مصرف‌عمومی است، متاسفانه تاکنون اطلاعات دقیقی دراین مورد از طرف مسئولان مربوطه انتشارنیافته و مرگبار بودن آن موجب نگرانی عامه گردیده است .

وضع حج وحجاج

نماینده دیگر با این اشاره که ما درگذشته حجی‌داشتیم که‌واقعا افتخارآفرین بود و بسیاری از کشورهای اسلامی همیشه ازحج ایران بعنوان نمونه و سرمشق برنامه میخواستند تاسرمشق‌خود قرار دهند گفت : در این دوسال اخیر چه پیش آمده که سازمان حج و اوقاف به آنچه میگوید عمل نمیکند ؟

ضابطه تقسیم و فروش چیست ؟

اسمعیل رحیمی لاریجانی‌نماینده ورامین با یادآوری این نکته که «واگذاری هر تعداد خانه ارزان قیمت به افراد کم‌بضاعت‌و مستحق واقعی - تاثیر بسزا در عرضه از این افزایش قیمت ندارد ، لذا موجب رونق اقتصادی کشور های غربی‌وحتی کشور های پشت پرده اهنین خواهیم بود.

چوب حراج

سناتور انتخابی تهران در دنباله سخنان خودیادآورشد انسانی فکر نمودن و دور اندیشی فرمانده کشور که بزیور صفا و راستی آراسته است ، سیاست ملی ، دفاعی‌و نفتی ما را تشکیل میدهدو با توجه به‌آنکه کسی نمیتواند از پیشرفت جهان جلوگیری کند و این پیشرفت آنچنان است که هر ده سال مصرف نفت را بیش‌از دو برابرمیکند، لذا چوب‌حراج بجاه نفت‌زدن، دور از عقل و کیاست می باشد.

و نمیدانند که:

چوبرگیری ازکوه وننهی‌به جای
سرانجام کوه‌اندرافتدزجای
تا چه رسد بانکه:
چوبرگیری از چاه و ننهی بجای
سرانجام‌چاهت بخشکدزپای.

مسکن خواهدداشت » - ازرئیس مجلس شورای ملی خواستار شد وزارت مسکن و شهرسازی اعلام دارد « ضابطه تقسیم و انتقال ۲۸۵۰ دستگاه خانه های ارزان قیمتی که در جنوب‌شرقی تهران ساخته‌شده است‌به‌اشخاص کم‌بضاعت چه خواهد بود ؟»

مسئولان ریزش سقف فرودگاه چه شدند ؟

دکتر سید مرتضی مشیر(نماینده فسا) نیز خواستار شد اعلام گردد برای تعقیب مسئولین‌حادثه ریزش سقف سالن‌فرودگاه‌مهرآباد که منتهی به قتل عده‌ای بیگناه در دو سال قبل گردید ، چه اقدامی صورت گرفته است و همچنین برای‌جلوگیری ازبی‌نظمی، در پروازهای داخلی و همچنین تربیت مهمانداران دلسوز و کادر علاقمند چه برنامه‌ای در نظر گرفته شده است ؟

دکتر مشیر همچنین میخواهد بداند چرا مسئولین هواپیمائی برای تضعیف واحد پول کشور هم‌ارز ریالی یکصد لیر ایتالیا که نرخ رسمی آن برابر با ۸۲نیم ریال است بزیان مردم در داخل کشور ۱۳۱٫۶ ریال حساب‌میکنند و درمورد پوند ودلار نیزهمین رویه را تعقیب می‌کنند ؟

بانک صنایع ایران

باکمال خوشوقتی باطلاع میرساند ، شعبه خیابان پهلوی این‌بانک بموجب‌اجازنامهٔ شماره نب/۱۳۷۰ مورخ ۲۵۳۵/۶/۳۰ بانک مرکزی ایران روز یکشنبه ۲۵۳۵/۱۰/۵ رسماً افتتاح وآماده انجام کلیه امور بانکی اعم از ریالی و ارزی است .

نشانی : تهران ، خیابان پهلوی ، مقابل سینما امپایر
تلفن : ۸۹۵۸۳۹

صاحبان صنایع وبازرگانان کشور

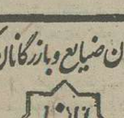

تنها مجله عربی زبان ایران از گروه نشریات موسسه اطلاعات با داشتن نمایندگی در ۲۱ کشور عرب. روزهای شنبه منتشر میشود

تقویم اطلاعات

ساعات شرعی
استخراج دکتر ریاضی کرمانی

شنبه - چهارم دیماه ۲۵۳۵
۳ محرم ۱۳۹۶ - ۲۵ دسامبر ۱۹۷۶
اذان مغرب . . . . ساعت ۵ و ۱۳ دقیقه
اذان صبح (فردا) . . . ساعت ۵ و ۳۵ دقیقه
طلوع آفتاب (فردا) . . ساعت ۷ و ۱۱ دقیقه
ظهر شرعی (فردا) . . ساعت ۱۲ و ۶ دقیقه
اذان مغرب (فردا) . . ساعت ۵ و ۱۴ دقیقه

درمحافل ومجالس

استاد و شاگردش معاون شدند

یک معلم و شاگرد همزمان معاون وزارت آموزش و پرورش شدند . آقای محمد صدیق اسفندیاری برای اغلب خانواده‌های تهرانی چهره آشنائی است . در مدت سی و پنج سال تدریس شاگردان بسیاری داشته که مدارج ترقی را طی کرده‌اند .

در بین وزرای کابینه چند وزیر از جمله دکترشیخ‌الاسلامزاده وزیر بهداری و بهزیستی شاگرد اوبوده‌اند .

در روز چهارشنبه استاد صدیق اسفندیاری پس از سی و پنج سال تدریس و تجربه آموزشی معاون وزارت آموزش و پرورش شد و آقای دکتر نحرم نیز کمدردبیرستان دارالفنون شاگرد او بوده است همزمان با او معاون حرفه‌ای این وزارتخانه شد .

آقای صدیق اسفندیاری تا بعد از ظهر روز سه‌شنبه‌به کلاس میرفت و درس میداد و با سمت جدید از کلاس‌درس خداحافظی کرد خودش میگوید : بعد از ظهر سه‌شنبه با ناراحتی سر کلاس رفتم قلبم لرزید بدلیل آنکه جدائی از کلاس درس برای من که سال‌ها با کلاس و شاگردهاپیزندگی کرده‌ام خیلی مشکل بود.

هما روحی درصنایع و معادن

درست یک روز پس از برکناری سه معاون زن در وزارت آموزش و پرورش ، یک خانم به معاونت وزارت صنایع و معادن برگزیده شد .

هما روحی اولین زنی است که در بخش اقتصاد و صنایع به مقام معاونت وزیر رسیده ، همچنان که اولین زنی بود که مدیر کل وزارت اقتصاد شد . هما روحی در مدت دوسال دبیرکلی سازمان زنان ایران برنامه‌های زیربنائی این سازمان را پی‌ریزی کرد و پس از پایان‌دوره دبیرکلی‌همچنان بعنوان عضو شورای مرکزی و بطور داوطلب دربرنامه‌ها شرکت داشته و دارد و از جمله زنان مطلع در زمینه‌مسائل مربوط به زنان است .

هماروحی از بدو برپائی کانون یکهزار و یک تهران که دکتر گنجی وزیر آموزش و پرورش آنرا اداره میکند نایب رئیس این کانون است .

مهره گردن «شهناز» راتراشیدند

حسن شهباز محقق معروف و یکی از مدیران رادیو تلوزیون مدتی است که با بیماری دست به گریبان است .

چندی پیش ، شهباز که از درد دست چپ و گردن ناراحت بود، به آمریکا سفر کرد تا ضمن دیدار دختر خود در شهر شامپنی ایلی‌نویز ، به پزشکان آن دیار هم سربزند.

دکتر معالج پس از معاینه شهباز اعلام میدارد که مهره های گردن او بعلت (کالسیفیه) شدن ، ناهنجار شده و باید تراشیده شود وگرنه تا ۶ ماه دیگر به فلج بدن خواهد انجامید . شهباز تن به این عمل میدهد ، عمل بخوبی‌انجام میشود، لکن در این فاصله شهباز اختلال ریوی پیدا میکند کماکان‌گیر دو باره زیر چادر اکسیژن برده میشود و با آوردن متخصص از شیکاگو خطر رفع میشود . پس از رفع اختلالات ریوی ، پزشکان دوباره متوجه میشوندکه‌بیماری اصلی ناراحتی گردن - که باید با فیزیوتراپی برطرف‌شود- بی‌توجهی کرده‌اند . لاجرم شهباز دوباره به بیمارستان فرستاده میشود تابهبود نهائی خود را بازیابد .

قرار است تا چند روزدیگر شهباز از بیمارستان مرخص شود و پس از گذراندن دوران نقاهت ، کار خود را در رادیو تلویزیون از سر گیرد.

سفر احمد شاملو به امریکا

احمد شاملو ، شاعر و محقق معروف معاصر ، دراین هفته ایران را برای همیشه ترک گفت تا در ایالات متحده ساکن شود.

در ماه اخیر ، شنیده میشد که شاملو بر کتابها و اثاث خانه‌اش چوب حراج زده تا مقدمات سفر خود را بخارج فراهم کند . روز دوشنبه احمد شاملو باتفاق زنش آیدا عازم انگلستان شد تا پس از دیدار پسرش که در لندن درس میخواند ، به آمریکا سفر کند . انگیزه سفر شاملو پیگیری معالجاتی است که ناتمام مانده‌بود . دو سال پیش شاملو برای رفع ناراحتی‌هائی که از ناهنجاری ستون فقراتش‌ناشی میشود سفری به لندن و پاریس کرد و امسال برای ادامه معالجه به آمریکا رفته است .

قرار است اشعار تازه شاملو به‌اهتمام آیدا به‌انگلیسی ترجمه و منتشر شود و شاملو در آخرین دیدار خود ، امیدوار بود که در آمریکا بتواند با ادامه تحقیقات خود در زمینه فرهنگ ایرانی ، فعالیت مستمر ادبی خودراهمچنان ادامه دهد .

جناب آقای علینقی سعید انصاری
ریاست محترم هیئت مدیره و مدیریت عامل
بنیاد نیکوکاری والاحضرت شاهدخت
شمس پهلوی

بانهایت تاسف مصیبت وارده رابه‌آن جناب و خانواده محترم تسلیت‌عرض،سلامتی‌وبقای عمرجنابعالی وخاندان‌جلیل‌را از درگاه خداوند باریتعالی مسئلت دارد.

از طرف کارکنان بنیاد نیکوکاری والاحضرت شاهدخت شمس پهلوی بروجرد .

محمدرضا حافظی

دکتر عبدالرضا باستانی

جراح ومتخصص بیماریهای چشم وعینک نامرئی ازمسافرت‌علمی وتحقیقاتی خود مراجعت کرده وازروز شنبه‌چهارم دیماه جاری‌آماده پذیرائی ازبیماران محترم میباشد ،ملاقات با تعیین‌وقت‌قبلی‌است تلفن رزرواهواز ۲۲۸۴۴

شرکت نسبی
کارخانجات مهندس سیروس ارجمند و شرکا

۱ - انواع ساختمان های فلزی پیش ساخته جهت انبارها تعمیرگاه ها،سالنهای سرپوشیده تادهانه ۶۰متر آماده‌تحویل.
۲- ۵۰ دستگاه سیلوی ذخیره‌سیمان‌بظرفیت چهل تن آماده تحویل.
۳- ۴۰ دستگاه تانکر ۱۶ تنی حمل سیمان آماده‌تحویل.
۴- مخازن سوخت شوفاژ از ظرفیت هزار لیترالی سی هزار لیتر آماده تحویل .
تلفنهای ۶-۷۸۸۷۵- ۷۸۱۶۸۴ - ۷۸۱۷۸۸

دمی آب خوردن پس از بدسگال

هر روز دهها شکایت بدادگاه صحرایی مأمور محاکمه تبهکاران تسلیم میشد

مردم ایران برای همیشه بیگانه پرستی و بیگانه پرستان را دراین کشور محکوم نمودند
۲۵ آذر ۱۳۲۵

حادثه آذربایجان با اینکه مدت یکسال مردم ایران را دلخون کرده بود یک حسن بزرگی داشت و تنها حسن آن این بود که اولا ثابت کرد راه نجات این کشور تکیه کردن بسیاستهای خارجی نبوده و نیست و اگر راه رستگاری و نجاتی برای این کشور باشد تنها نیروهای ملی و تکیه کردن به یک سیاست بی‌شائبه صد درصد ملی میباشد.

واقعه آذربایجان با همه بدبختیها و مشکلاتی که برای کشور در این مدت بار اورد یکبار دیگر احساسات ملـی ایرانیان را بیدار کرد و تکان شدیدی بروح فنا ناپـذیر ملی وارد آورد.

احساسات پرشوری که مردم ایران دراین چند روز از خود ابراز داشتند و صدای قلب مردم ایران بود ثابت کرد که مردم ایران بهیچ قیمت حاضـر نیستند که زیر بار نفوذ بیگانگان بروند و مرگ را بربنـدگی دیگران ترجیح میدهند.

ملت ایران دراین چندروز بطور قطع و برای همیشـه مزدوری و خدمت برای بیگانگان را محکوم کرد و نفرت و انزجـار خود را نسبـت بکسانی که چشم بسته آلت اجرای مقاصد دیگران شده‌اند بحد کمـال ابراز کرد.

امروز معلوم شد آنها که سیاست توازن را مسخره می کردند و احترام گذاردن بآداب و سنن ملی را کهنـه پرستی میخواندند و وطن پرستی و ایران دوستی را مسخره می کردند فقط بورشکستگی و بدنامی خود میکوشیدند و ملت حقیقی ایران خریدار کالای دروغی و متاع ملـت آنان نبـوده و نیست.

آرزوی ما اینست آنها که آلوده بغرض و مرضی نبودند از این واقعه برای همیشه عبرت گرفته باشند و از این پس گرد آلت شدن و آلت کردن نگردند و اگر واقعا طالب اصلاحات و علاقمند بآزادی و پیشرفت و ترقی کشور میباشند حرفهای حق خود را با اغراض دیگران مخلوط نکنند و دانسته یا ندانسته با ایجاد بغض و عناد و عصبانی کردن توده مردم موجب تعویق اصلاحات اساسی و پیشرفت آزادی در کشور نشوند.

درگیر و دار حوادث دنیا یک ملـت ضعیف و بی زور و زری مانند ملت ایران برای حفظ بقـا و استقلال خود جز اینکه تکیه بملیت خود کند و بنیاد وحدت ملی خود را استوار نماید چاره‌ای ندارد.

ما اگر یک ملت متحد و متفق باشیم و اختلاف کلمه درمیان ما نباشد هیچ قوه و قدرتی درجهان نمیتـواند بینیاد استقلال ما لطمه وارد سازد و هیچ یک از دول آزمند گیتی نخواهند توانسـت ما را ملعبـه اغـراض خود سازند. مابایـد این حقـایق را درنظر گیریم و مخصوصا متوجه باشیم و با موقعیت جغرافیائی خاصـی که این کشور دارد ماجز ادامه یک سیاست توازن ملـی بدون شائبـه چاره‌ای نداریم.

ما نمی توانیم بایکی از همسایگان خود دوست باشیم و بادیگری از در دشمنی درائیم، مابایـد کاری کنیم که همسـایگان ما و عمـوم دول و ملل بزرگ اطمینان پیدا کنند درایران فقط یک سیاست صد درصد ایرانی و ملی فرمانرواسـت و ایرانی نوکری و مزدوری هر بیگانه‌ای خواه شمالی و خواه جنوبی را محکوم نموده است و هیچیک از همسـایگان را پردیگری رجحان و برتری نمی دهد.

ماگر این سیاست را که اکنون سیاست دولت و سیاست ملیون ایران است ادامه دهیم و هرگز از آن منحرف نشویم دیر یا زود برفع تمام مشکلات و حل تمام دشواری ها کامیاب خواهیم شد ازدوستی هرسه دولـت بزرگ استفاده خواهیم نمود و دریک محیط امـن و آرام باتمـام اصلاحـات و اقداماتی که آرزوی اصـلاح طلبـان میهن پرست این کشور است کامیاب خواهیم شد.

خداکند تجارب این مدت همه را بیدار و متوجه وظایف ملی خود ساخته باشد ولی درهر حال وظیفه مردم ایران که این روزها موجودیت خود را آشکار ساختند و نمونه‌ای از افکار و اندیشه های مقدس ملی خود را نمایان نمودند. اینست که این ابراز احساسات ملی را همچنـان ادامـه داده و تبـدیل بیک نهضت دامنه‌دار واقعی ملی نمایند که نگذارد از این پس نهال خیانت و بدبختی و مزدوری برای بیگانگان در بوستان این کشور بروید و آنچه هم هست از بیخ و بن خشک و بی ثمر گردد.

خبرگان نظامی معتقدند باسلاحهای بیشمار امریکائی و روسی و آلمانی موجود در تبریز نقشه تسخیر ایران تهیه شده بود
مردم آذربایجان انتظار تشـریف فرمائی موکب ملوکانه را به تبریز دارند
۲۷ آذر ۱۳۲۵
از مخبـر مخصـوص ما که با نیروهای دولتی وارد تبریز شده است

تبریز ـ ساعت ۱۷ـ ۲۵/۹/۲۵ امروز تیمسار سرتیپ هاشمی فرمانده نیروهای اعزامی باذربایجان انبارهای اسلحه متجاسـرین را بازدید کردند هنوز اسلحه موجود شمرده نشده ولی چندین هزار قبضه مسلسل سنگین و سبک و تفنگ و سه ارابه جنگی و چند خمپاره انداز مشـاهده شد و خبرگان نظامی عقیده دارند که با این سلاحهای بیشمار آمریکائی و روسی و آلمانی نقشه تسخیر ایران تهیه شده بود. قبـل از ظهر امـروز اقـایان کنسولهای شوروی و امریکا اقـای سرهنگ زنگنـه فرمانـدار نظامـی را ملاقـات کردند. برای آنکه اشکالـی پیش نیاید بنا به تقاضای کنسولگری و تصویب تیمسار عده‌ای از مامورین انتظامـی کنسولـگری و مریضخـانه شوروی و اینتوریست را محافـظت می‌نمایند یک گروهان به اهر رفت سرهنگ مظاهری باستون خود بجلفا رسیده است سرهنـگ فولادوند در کامانخـانه آنطرف دریاچه رضـائیه میباشد.

سرهنگ بایندر فردا وارد اردبیل میشـود یک دادگاه بریاست آقـای سرهنگ نخجوان و عضویت آقایان سرهنگ نقـدی سرهنـگ طاهرنیا ـ سرهنگ عادلی ـ سرهنگ حسین قلی بزرگ امید ـ سرگرد حق ستـا و دادستانی سرهنگ ۲ عبدی ـ کمک دادستان پارسا ـ منشـی ـ همـردیف ستوان ۱ اعتمادی و کمک ستوان ۳ همردیف عطارد.

دادگاه دیگر بریاسـت آقـای سرهنگ اعتمادی و عضویت آقایان سرهنگ سیاهی ـ سرهنگ مقـدم ـ سرهنگ مین باشیان ـ سرهنـگ ۲ میکده ـ سرگرد ناصری و دادستانی سرهنگ ۲ قهرمانی و کمک دادستانی سرگرد لشـگری ـ منشـی همـردیف ستوان ۱ پارسا پور ـ کمک ستوان ۲ بلدی وارد شدند.

دو دادگاه صحرائـی فوق طبـق قوانین زمـان جنـگ برای مجـازات بزهکاران تشکیل میشود. تا بحال دهها هزار نفـر از مردم آذربایجـان بمـن مراجعـه و تقاضـا کرده‌اند روزنامـه اطلاعات از پیشگاه همایونی استدعا نماید به تبریز تشـریف فرمـا شوند

الساعه خبر رسید سراب در دست نیروهای دولتی است.
۲۷ آذر ۱۳۲۵
ملت ایران فداکاری نیروی نگهبانی و ایل دلیر شاهسون و مجاهدین را فراموش نمیکند

از تمام آنها که در این یکسال برای نجات آذربایجان کوشیدند نام برده شده و اکنون وظیفه خود میدانیم که از افراد دلیر و فداکار و وظیفه شناس نگهبـانی کشـور و افسـران فداکار آنها که در این یکسـال فداکاری و جانبازی بی‌مانندی از خود نشان دادند و بهمین جهت هم بیش از همه مورد فحش و دشنام و ناسزا و بدگویی و تهمت ماجراجویان و تبـه کاران واقع شدند یاد نمائیم.

در این مدت چه بسـیار از نگهبانان رشیدی که درسر پاسگاههای خود بجرم آنکه در برابر ماجراجویان تسلیم نشدند جان باختند و افسران آنها بیش از هرکس صدمات و لطمات آن ناپاکان را تحمل نمودند.

در راه استخلاص آذربایجان دو گردان نگهبان نیز با کمال رشادت و دلیری دوش بدوش سربازان و افسران دلیر ارتش جنگیدند و اکنون نیز همین دو گردانـد که پس از یکسـال پاسگاههای مرزی را برقرار نموده و برای حفظ امنیت و آرامش آذربایجان میکوشند.

ضمنا در این موقع وظیفـه خود میدانیم که از افراد مجـاهدین غیور زنجان و آقایان ذوالفقاری ها که جان و مال و هستی خود را وقف مبارزه با ماجراجویان نمـوده بودند و همچنین افراد و روسای عشیره و ایل غیور و غیرتمند و نثار پرست شاهسون نیز که در این یکسال همـه روزه مردانه با مهاجـرین بیوطـن مبـارزه کردند نیز سپاسگزاری نمائیم.

ملت ایران هرگز فداکاری و از خود گذشتگی و جانبـازی این راد مردان ایران پرست را که همواره در راه حفظ میهن و دفـاع از مرزهای آن کوشیده و جان باخته‌اند فراموش نمیکند و بهتـرین احساسات قلبی تشکر آمیز خود را نثار آنان مینمایند.

بدیهی است دولت هم بنوبه خود از تشـویق خدمتگزاران میهن دریغ نخواهد نمود.

هر روز ده ها شکایت بدادگاه صحرائی نظامـی مامـور محاکمـه تبهکاران تسلیم میشود
از مخبر مخصوص ما در آذربایجان

تبریز روز شنبه ۳۰ آذر ـ هر روز ده‌ها مراسله شکایت بدادگاه صحرائی نظامی مامور محاکمه تبهکاران تسلیم میشود. تا بحال دهها هزار نفـر از مردم آذربایجـان بمـن مراجعـه و تقاضـا کرده‌اند روزنامـه اطلاعات از پیشگاه همایونی استدعا نماید به تبریز تشـریف فرمـا شوند

ساعت ۹ شب دیروز با آقای عمر خان «عمـر اقـا» رئیس ایل شکاک ملاقات کردم او مرد رشیدی است که پس از ۸ سال زندان در دوره گذشته دولتخواهی خود را از دست نداده این مرد در مقابـل فشـار بیگانگان و پیشه‌وری مقاومت کرده در پانیز او را دوباره به تبریز احضار کرده بودند ولی او نیامده بود اکنون برحسب دستور تلگرافـی آقـای سرتیپ میرحسـین هاشمی فرمانده نیروهای اعزامـی به تبریز آمده و امروز با آقای سرهنگ زنگنه به رضائیه خواهد رفت. من هم برضائیه میروم.

از ما بتهران بگوئید که:
«استارا همه چیز خود را از دست داده است، از مخبر ما که باستارا رفته است
۴ دی ۱۳۲۵

استارا سه شنبه سوم دیماه ـ من ناظـر بدبختـی ویرانه‌ای هستـم که یکروز استارا نام داشت.

خانه‌ها و دکانهای سوخته شده و غارت رفته منظره‌ای شوم بدین شهر داده است.

مردانی که فرزندانشـان را دمکراتها برده‌اند، زنانی که شوهرانشان بزور سر نیزه فدائیان، از استـارا رفته‌اند و مادرانی که دخترانشان را قزلباشها، هنگام عقب نشینی، از شهر بیرون کشیـده‌اند، همـه از فرمانده ستون اعزامی که براثر خدمات خود، بدرجـه سرتیپی مفتخـر شده‌اند، استمداد میکنند.

«بدران و مادران و فرزندان ما را از دشمنان باز گیرید»

این فریاد اهالی استاراست.

مردم از من میخواهند که درد دل آنانرا باطلاع تهران برسانم:

«از ما به تهران بگوئید که آستارا همه چیز خود را از دست داده است: مردم آستارا همانگونه که نجات شهر خود را مدیون تهران است، نجات خود را از بدبختی و سختی نیز باید مدیون تهران باشند»

ادارات دولتی آستارا همه از بین رفته است و از روسای ان کسی در استارا باقی نمانده است.

اداره بهداری و بیمارستان بکلی غارت شده و دمکراتها کلیه اثاثیه و داروهای آنرا با خود از خاک ایران، خارج کرده‌اند.

آقـای دکتـر آذر نوش رئیس بهداری استان یکم که با چند پزشک و پزشکیار با داروی کافی از رشت باستارا آمده‌اند بزحمت در چند اطاق یک بهداری موقتـی ایجـاد کرده و مشغول معالجه بیماران هستند و امروز نیز مامورین محلـی بهداری را گرد آورده‌اند تا صورت اثاثیه و داروهای غارت شده را تنظیم کنند.

امـروز اهالـی آستـارا، چشـن گرفته‌اند و دسته دسته بستاد آمده به سرتیپ مقبلی فرمانده ستون ثبـریک میگوینـد. سروان خطیب شهیدی فرماندار نظامـی آستارا هم بدرجه سرگردی نائل شده است و همچنین جمعی از افسران بدریافت درجـه و نشان مفتخر شده‌اند.

اگر بخواهیم برای همیشه کشور را نجات دهیم
۸ دی ۱۳۲۵

نگرانی راجع به آذربایجان خاتمه یافت اما نباید تصور کرد که برای همیشه کشورمانجات یافته است.

خطر همیشه موجود است و اگر روزی فرضـا جریان سیاست های جهانی بروفق آمال و ارزوهای ما باشد روز دیگر ممکن است بازجریان ان معکوس شود.

درجهان سیاست عاطفه و انصاف و مروت وجود ندارد و نباید هرگز ملت ایران چشم داشت و توقع عاطفه و مروت ازسیاستها داشته باشد.

درطول تاریخ سیاسی و دیپلماسی ایران این حقیقت مکرر بثبوت پیوسته که هیچوقـت تکیه کردن بسیاسـت دیگران برای ماسودمند واقـع نشـده است.

مابـاید از این حقیقـت عبـرت بگیریم و اکنون که نگرانی و اضطراب راجع باذربایجان خاتمه یافته از هم اکنون درصدد برائیم که با اتکاء بنیرو و قدرت ملی خودمان درآینده کشور و میهن عزیز خویش را از هر گونه خطری حفـظ نمـائیم و از این پس اجازه ندهیم که ماجـرای غم انگیز شمال و جنوب دراین کشور تجـدید شود و دسـایس این و آن باردیگر دروحدت و استقلال کشور ما رخنه‌ای ایجاد کند.

چند روز پیش ضمن مقاله‌ای که مبنی برتکریم و ستایش احساسات میهن پرستانه مردم نوشته بودیم این نکتـه را گوشـزد کردیم که بایـد این حیات مقدس ملی ادامه یابد تنها ابراز احساسات کافی نیست بلکه باید مردم این احساسات مشترک ملی را وسیله حفظ وحدت و یگانگی بین عموم ابناء

مصاحبه تاریخی شاهنشاه
پس از رهایی آذربایجان

اوضـاع آذربایجـان بحالـت عادی برگشته است

بهبود مسکن ـ بهبود خوراک ـ بهبود پوشاک ـ بهبود بهداشت ـ بهبـود فرهنگ ـ ۵ اصلی است که برای اصلاحات ایران باید اجرا گردد

۲۵ آذر ۱۳۲۵

لنـدن ـ اعلیحضـرت همـایون شاهنشـاهی ایران، طبـق خبـری که مخبرخبرگزاری«یونایتدپرس» از تهران فرستـاده، اظهار عقیده کردند که اوضـاع آذربایجـان بحالـت عادی بازگشته است و اکنون در انتظار دوره آرامشی است که این کشور احتیاج فراوان بدان دارد تا برنامه‌ای جهت بالا بردن سطح زندگی و بهبـودی اوضاع مردم در سراسر مملکت، آغاز گردد.

در این مصاحبـه با مخبرخبرگزاری«یونایتدپـرس» اعلیحضرت همـایونی عقـاید خود را دربـاره اصلاحـات اجتماعـی اظهار کردند.

ایشان همچنین گفتند:«من همیشه اطمینـان داشتـم که مردم آذربایجـان دارای همان تمایلاتی هستند که دیگر مردم این کشور دارند».

پس از اظهار این نکتـه، اعلیحضرت شاهنشاه دربـاره گذشته دیگر سخن نگفتند و درباره آتیه ایران بسخن پرداختند.

درحـالیکه از نقشـه های خود درباره بالا بردن سطح زندگی صحبت میکردند روی صندلی خم شده بودند ایشان آهسته ولـی بزبـان انگلیسـی فصیحی صحبت میکردند.

«مـن همـواره تمـایلات خود را درباره اصلاحات ابـراز داشتـه‌ام ما میخواهیم که سطح زندگی مردم بالا برود.

ما پنج نکته را درنظر گرفته‌ایم: بهبود مسکن، بهبـود خوراک، بهبـود پوشـاک، بهبـود بهداشـت، بهبـود فرهنگ.

سه موضوع اول را از راه ایجاد کار برای اشخاص مختلف با حداقل کار و حداکثر مزد میتوان تامین نمود. امـا دو موضـوع اخیر یعنی بهبـود اوضاع بهداشت و فرهنگ را باید دولت بطور مجـانی در اختیار مردم گذارد.

ما احتیاج بیکدوره طولانی آرامش داریم که نقشه های خود را عملـی کنیم. اصلاحات وقت میخواهد».

در خصوص روابط کشور خود با سه کشور بزرگ امـریکا، روسیـه و انگلستان اعلیحضرت شاهنشاه اظهار داشتند:

«ما مانند هر کشور دیگری، مایل هستیم با این دول روابط صمیمانه‌ای داشته باشیم.» ..

اعلیحضـرت ایران، یک خلبـان دقیقـی اسـت و اخیرا یک هواپیمای«بیچ کرافت» خریده که با آن در سراسر ایران، برواز میکند و معمولا بشـهرهای دور افتـاده بدون خبـر مسافرت میکند تا از نیروهای نظامی و نگهبانی بازدید کند وو از احوال مردم، تحقیقاتی بعمل آورد.

این پروازها برمحبوبیت شاه ایران در نقاط دور افتاده ایران که مردم آن کمتر پادشاه خود را میدیدند افزوده است.

اعلیحضـرت همـایونی دربـاره هواپیمائی و جدید کردن ارتش ایران گفتند:

«در کشـوری چون ایران که مسافـات زیاد اسـت باید در آتیه پیشرفتهای زیادی در هواپیمائی برای مسافرت در کشور و ایجاد رابطه بین ایران و کشورهای خارجه حاصل شود.

هواپیما نیز از نظر نظامی مورد احتیاج است. این یک قسمت از نقشه ما برای جدید کردن ارتش و نیروی هوائی است.

ما امیدواریم که وسـایل جدیدی بدست آوریم هنوز تصمیم اتخاذ نشده که وسایل جدید را از کجا بدسـت آوریم ولی در نظر داریم بهتـرین و مناسبترین وسائل را تهیه کنیم.».

مصاحبـه مخبر«یونایتدپـرس» با اعلیحضـرت شاهنشـاه در کاخ خصوصی شاه ایران صورت گرفت و این کاخ را شاهنشـاه برای تظاهر نساخته بلکه جهت آسایش شخصی خود برپا نموده است.

کسانی که مایل بدیدار شاهنشاه باشند، از دری که دو نگهبـان دارد میگذرند و از باغی عبور میکنند و بکاخ میرسند.

در این کاخ مرمرهای رنگی از معدنهای ایران، با چوبهای قهوه‌ای رنگ، در آمیخته است.

در سراسر کاخ، قالی های زیبای ایرانی، گسترده شده. ستونهای بلندی در طبقه تحتانی بریاست که روی آنها طبقه دوم قرار دارد و برای رسیدن باین طبقه از پلکان وسیعی شخص عبور میکند.

اعلیحضرت همایونی در اطاق کار خصوصـی خود بودند. ایشـان مرد جوانی هستنـد ۲۸ سال دارند، شانه هایشان عریض است و دارای صدای آرامی هستند.

قیافه وو حرکات ایشان خودمانی است بطوریکه چنددقیقه پس از ورود خود باطاق کار اعلیحضرت همایونی مخبرخبرگزاری«یونایتدپرس» هیچگونه احساس ناراحتی نمیکرد.

اعلیحضـرت همـایونی از امـور دارائـی نیز سخـن گفتنـد و اظهار داشتند که در پایان جنگ دوم بیشتر از سال ۱۹۱۸ صحبت از خلع سلاح و جنگ میشود.

اعلیحضـرت شاهنشـاه امیدوار بودند که در صورتیکه مسائـل بین‌المللی را بیشتر با جنبه واقعی و حقیقی آن مورد دقت قرار دهند امنیت در سراسر جهان برپا گردد.

ارك علیشاه : دراینجافدائیان پس‌ازچند ساعت تیراندازی تسلیم وزندانی شدند

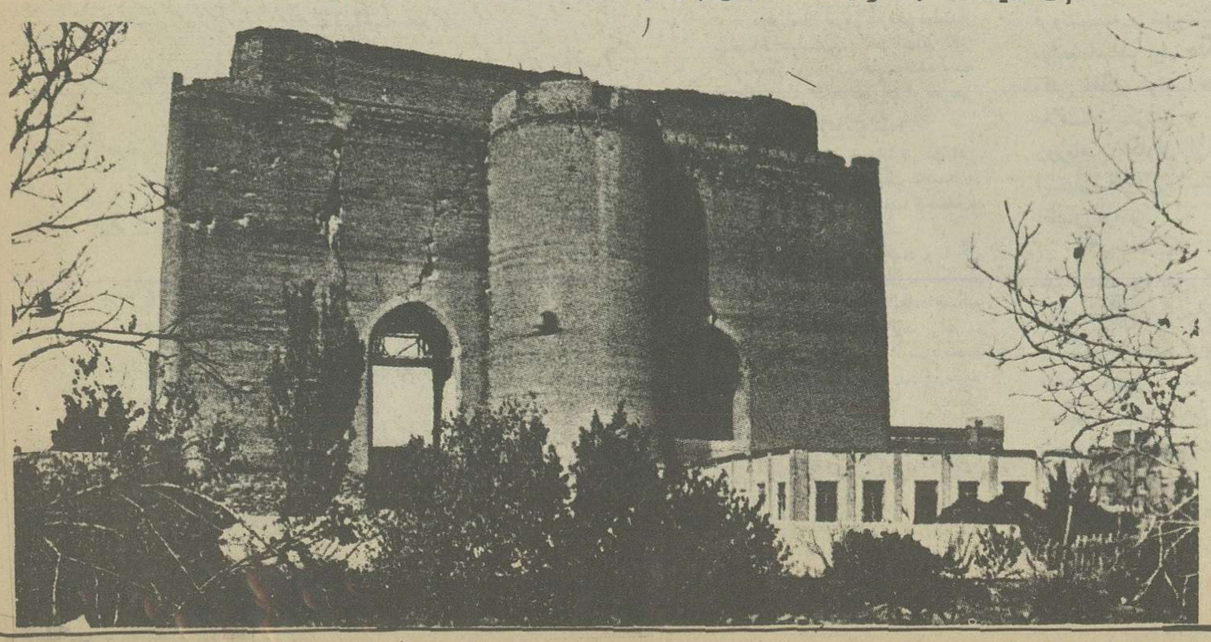

بقیه درصفحه بعد

تلگراف رمز قوام درباره پیشرفت ارتش در آذربایجان

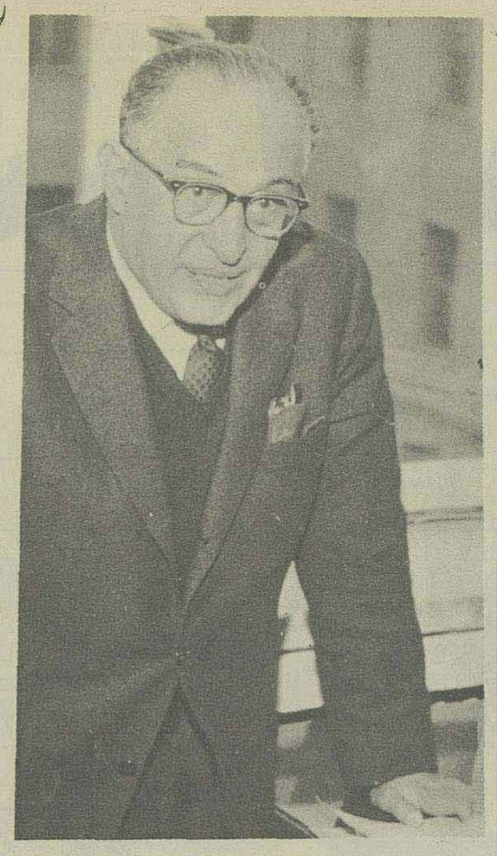

ابوالحسن ابتهاج

نشانهای ۲۱ آذر فرقه را بگردن سگها بستند

شاد روان سرلشگر امیـ

دکتر شایگان

بسیار راضی هستند لازم است بفرهنگ آستارا فورا کمک های لازم بشود تارئیس فرهنگ جدید بتواند وظایف خود را بنحو شایسته انجام دهند.

آقای دکتر آذرنوش رئیس بهداری گیلان که از ۳۰ آذرماه تاکنون درآستارا بسر میبرد با نهایت علاقه و دلسوزی توانسته بهداری این شهر را سروصورتی بدهند.

وزارت بهداری باید از برای رفع نواقص اوو دکتر قصبه و سایر همراهانش بیست تختخواب آهنی و یکسرویس جراحی بآستارا ارسال دارد. من از آستارا تا اردبیل درحدود شش فرسخ از کنار مرز ایران و شوروی گذشتم و دیدم مامورین ژاندارمری با نهایت علاقه مشغول انجام وظیفه هستند. فقط جیره افراد مرتبا نمی رسد لازم است اداره کل ژاندارمری باین موضوع توجه بیشتری مبذول دارد.

اردبیل ۲۰ دیماه اطلاعاتی که تاکنون کسب نموده‌ام بقرار زیر است از ۲۲ آذرماه تا ۲۶ اهالی شهر ۴۲ نفر از دمکراتها و فدائیان را درشهر با سنگ و چوب و تفنگ کشته‌اند.

تاکنون ۵۵ نفر از سران فرقه دمکرات و ۶۱ نفر افسران فراری ارتش ازاین منطقه بخاک بیگانه از راه آستارا گریخته‌اند. درحدود هزارنفر از فدائیان و قزل باشها که ۳۶۵ نفر از آنان از سران حزب بوده‌اند بخاک بیگانه فرار کرده‌اند و از قرار اطلاع سربازان را بجبربا خود برده‌اند بطوری که همه روزه خانواده آنان برای شکایت بشهربانی و فرمانداری نظامی میایند و تضرع وزاری میکنند. درحدود ۱۶ نفر از سربازان وظیفه شهری که بخاک بیگانه رفته بودند بازگشته‌اند وچون خیانتی نکرده‌اند آزاد هستند از مامورین دولت که با فرقه دمکرات ها همکاری داشته‌اند عده‌ای از محل خارج شده و بعضی پنهان و متواری و برخی برسرکار هستند و مردم

بقیه درصفحه ۷۵۵

داده‌ام که ازتهران برای انها کمک بگیرم و نیز گفته‌ام توجه فوری آقای انصاری استاندار گیلان را جلب خواهم کرد تا آنچه خواربار و ملبوس تهیه شده باخود بآستارا ببرم یک رادیوهم قول دادم که از پهلوی برای آستارا بفرستم که شب ها آنچه خبر درخصوص آستارا باشد و اقداماتی که از طرف تهران میشود، باطلاعشان برسد. من با این وعده ها توانستم از آستارا حرکت کنم ولی دختر همسایه منزل ما که «مهری» نام داشت جلو من آمد و گفت «عموجان کجا میروی» گفتم «دخترجان رشت میروم همین دو روزه برمیگردم و برای تو لباس و کفش میاورم» ناگهان طفل باحال گریه گفت «عمو مگر دمکرات ها دوباره میآیند تو را بخدا اگر میایند مرا همراه خودت برشت ببر» هنگامی که برشت آمدم اوضاع رقت بار آستارا را شرح دادم و آقای انصاری استاندار دعوتی از مالکین و تجار و اشخاص دیگر دراستانداری بعمل آوردند. متاسفانه گذشته از آقایان اکبری ها، محمدرضا رفیع و رحمت سمیعی و طالش خان و از تجار آقای ابریشمی و داداش زاده دیگر کسی به این دعوت حاضر نشد و چند نفر از تجار دیگر با داشتن میلیونها ثروت و دخل روزانه از دادن اعانه خودداری کردند.

۲۲ دی ۱۳۲۵

اردبیل ۱۹ دیماه - از آستارا برای مطالعه درباره عملیات ایل شاهسون و وقایع اردبیل امروز ظهر وارد این شهر شدم. فورا با سرتیپ بایندر ملاقات کردم و ازایشان اطلاعات زیرکسب شد.

۱- بایندر و همراهانش روز ۲۴ آذر ازمیانه حرکت و ۲۶ آذر وارد اردبیل شده است. دربین راه دوزدوخوردی بافدائیان نموده است یکی در گردنه صاین دیگر درنزدیکی نیر دراین محاربات فدائیان دومقتول و چند مجروح داشته‌اند و سه قبضه مسلسل و چند قبضه تفنگ بغنیمت داده‌اند.

اهالی اردبیل و مخصوصا ایل دلیر شاهسون از نیروی اعزامی استقبال شایان نمود.

احساسات اهالی اردبیل برعلیه دموکراتها بسیار شدید بود بطوریکه نشان ۲۱ آذر فرقه دموکرات را بگردن سگ ها بسته‌اند. من سگی را که بگردنش این نشان را داشت دیدم.

از سرداران ایل شاهسون آقایان امیر اصلانی عیسی‌لو نصرالله خان سردار نصرت پوریحیی حاتم کیکلو خوانین الارلو رفولادلو و کریم خان صولتی و خانواده وکیلی افرادی هستند که با نهایت شهامت و دلاوری تسلیم دموکرات هانشده و تا آخرین نفس با آنان درشهرهای اردبیل، خلخال و مشکین شهر بمبارزه پرداخته‌اند و جای آن دارد همه موردتقدیر ستاد ارتش قرار گیرند فعلا درپست پادگان اردبیل ۷۰۰ نفر از افراد ایل شاهسون درمنطقه اردبیل و خلخال تحت نظر سرتیپ بایندر مشغول انجام وظیفه هستند وضع شهر آرام است مردم

عظیمی گفت: «هرچه باشد من ۲۲ سال باین کشور خدمت کرده‌ام»

آقای خلیلی اظهار کرد: «۲۱ سال بکشور خیانت کردی و یکسال به بیگانه خدمت نمودی»

دادگاه زمان جنگ

دادگاه زمان جنگ همه روز صبح و عصر تشکیل میشود و با کمال جدیت مشغول دادرسی و محاکمه خیانتکاران میباشد.

اصلاحات

۱۲ دی ۱۳۲۵

استاندار آذربایجان

آقای علی منصور (منصورالملک) استاندار آذربایجان با اختیارات کامل فردا صبح به آذربایجان حرکت خواهند کرد.

بامحبوبیتی که آقای منصور درصفحات آذربایجان دارند ما یقین داریم ایشان موفق خواهند شد اصلاحات اساسی را با حسن تدبیر مخصوص خودشان در آذربایجان شروع نمایند و مرهمی برقلوب مجروح مردم ستمدیده آذربایجان که مدت یکسال همه چیز آنها موردغارت وچپاول ماجراجویان بی وطن بوده بگذارند

آستارای فقیر

یک گزارش رقت‌انگیز از آستارا

خبرنگار ما در رشت، آقای شریعت زاده رفیع که نخستین روزنامه نگاری بود که درخاک آستارا قدم گذارد، اکنون ازاین شهر برشت بازگشته است و این گزارش را برای اطلاعات فرستاده است.

پیرمردی جلوی مرا گرفت و گفت: «تلگراف کردی که من با داشتن ۱۶ نفر عائله، یک بالاپوش و یک زیرانداز و یک استکان ندارم؟»

۱۲ دی ۱۳۲۵

رشت - من از آستارای فقیر و بیچاره بازگشته‌ام تا دراینجا، بدبختی های مردم این شهر را بگویم و از رشت و از تهران و از تمام ایران، برای آنان کمک طلبم. وقتی میخواستم آستارا را ترک گویم صدها نفر از زن و مرد جلوی اتومبیل مرا گرفته بودند که شما «بکجا میروید. شما که تمام بدبختی ما را بتهران اطلاع دادید بگوئید چه کاری برای ما شده است.»

آنها میگفتند: «مانمیگذاریم شما حرکت کنید. باید دردهای ما را برای روزنامه اطلاعات شرح دهید تا روزنامه از هیئت دولت نجات ما را دراینموقع زمستان و برف خواستار شود»

پیرمردی که مرتضی آستارائی نام دارد با حالت رقت‌آوری دست روی شانه من گذاشت و گفت: «آقای مخبر اطلاعات، تلگراف کردی که من با داشتن ۱۶ نفر عائله، یک بالاپوش و یک زیرانداز و یک استکان برای چائی خوردن ندارم و تمام عائله من سرگردان هستند و از غذای نظامیان میخورند؟» من جز گریه جواب دیگری برای او نداشتم.

من باهالی آستارا قول

بینی کرده و دستورات کافی داده بودند شرحی ایراد نمودند.

آنگاه رشته سخن را باحساسات مردم تبریز کشیده و دراین باره اظهار نمودند «بقدری از طرف مردم نسبت بمن ابراز احساسات مودت‌آمیز می شود که بهیچوجه نمیتوانم در خیابان ها پیاده حرکت کنم»

چند روز پیش در دبیرستان فردوسی بقدری دانشجویان صورت مرا بوسیدند که صورت من مجروح گردید.

آقای منصور و سپهبد یزدان پناه

مردم تبریز بطورکلی از انتصاب آقای منصور باستانداری و اعزام آقای سپهبدیزدان پناه به آذربایجان بی نهایت ابراز شادمانی می کنند و همه با کمال بی صبری منتظر ورود این دورجل عالیمقام میباشند درهرحال دولت باید بهمان اندازه که درانتخاب این دو مامور برجسته حسن انتخاب بخرج داده است نسبت بانتخاب سایر متصدیان امور نیز بذل توجه نماید و مامورین دلسوز ولایق وخیرخواهی درتمام نقاط آذربایجان بکار گمارد که برقلوب ستمدیدگان مرهم گذارند و بجبران رنجهائی که دراینمدت مردم تحمل کرده‌اند آسایش و رفاه آنانرا تامین نمایند.

کارگران کارخانه خسروی

درمدت کوتاهی که در تبریز بودیم موفق شدیم که باتفاق آقای پیرنیا کارخانه چرمسازی خسروی را بازدید کنیم.

نکته‌ای که درکارخانه برمامعلوم شد این بود که مدعیان حمایت کارگران و رنجبران درمدت این یکسال حتی یک مثقال قند و شکر بکارگران بی نوا نداده‌اند و هنوز کارگران بیمه هم نشده‌اند.

اقدامات آقای پیرنیا

آقای پیرنیا معاون محترم آقای نخست وزیر بالیاقت و شایستگی فراوان هنگام اقامت خود در تبریز مردم را عموما بمراحم دولت امیدوار ساخته‌اند و یکی از برجسته‌ترین اقدامات ایشان تشکیل پرورشگاهی برای یتیمان و کودکان ولگرد بوده که باوجودی که تازه تاسیس شده وضع آن ازهرحیث مرتب و رضایت بخش بود.

آقای پیرنیا برای تشکیل این پرورشگاه بوسیله آقای سرهنگ نیساری تقاضای شش هزارتومان اعانه از مردم تبریز نمودند.

ولی جوانمردان با غیرت و فتوت تبریز در یکروز ۳۰ هزارتومن پرداخت نمودند.

در زندان

وضع زندان خوب نیست، جاومکان آن بهیچوجه مناسب نیست و متاسفانه چاره‌ای هم جز انتخاب همین مکان نبوده است. درزندان بسیاری از سران قلابی فرقه دموکرات و افسران فراری را دیدیم هنگامی که عکاسها میخواستند از سرهنگ عظیمی عکس بردارند برآشفت و گفت: «چرابی اجازه ازمن عکس برمیدارید»

آاقای خلیلی مدیرمحترم روزنامه اقدام اظهار کردند: «از خائن نباید اجازه گرفت»

ملت قرار داده و عموما گردهدفه مشترک حفظ استقلال و حاکمیت ایران آمده و برای انجام این مقصود از صمیم قلب فعالیت نمایند.

آری ما اگر بخواهیم درگیرودار دنیای امروز استقلال وطن خودرا حفظ کنیم و حقوق ملی خود را صیانت نمائیم چاره‌ای جز این نداریم که همه باهم متحد و متفق باشیم و مخصوصا این نکته را که کاملا تجربه کرده‌ایم بخاطر داشته باشیم که دشمنان وطن برای انجام مقاصد خود دردرجه اول همواره چنانکه دیدیم کوشش میکنند تارشته اتحاد و اتفاق ملی را متزلزل نمایند و بعنوان منافع طبقاتی بین ابناء ملت تفرقه و نفاق اندازند.

البته هیچ تردیدی نیست که کشورما نیازمند اصلاحات فوری و اساسی است و برای ایجاد وحدت و یگانگی حقیقی هم باید نخست شکافی که بین طبقات مردم وجود دارد پرشود جمعی سیروجمعی گرسنه نباشند بلکه همه افراد ملت و کشور از حداقل معیشت و زندگی برخوردار گردند فقر و تهیدستی از کشور برافتد و بدیهی است عموم وطن خواهان حقیقی باید درراه انجام این مقصود و بهبودی سطح زندگی عامه کوشش نمایند. خوشبختانه این اندیشه و فکراکنون دراولیای دولت وجود دارد وو نقشه هفت ساله‌ای که تمام آمال و مقاصد اصلاح طلبان و آزادی خواهان را تامین میکند دردست تهیه و عمل واقدام است و اکنون هیئتی از کارشناسان و متخصصین امریکائی که دولت جدیدا استخدام نموده وارد شده و این نقشه ها را که از طرف کارشناسان ایرانی تهیه شده از لحاظ فنی مورد مطالعه قرار داده‌اند و با اجراء انها بتدریج فقروفاقه و جهل و نادانی از کشور برخواهد افتاد و بتدریج طبقات محروم و مظلوم کشور از نعمت رفاه و آسایش برخوردار خواهند شد ولی همانطور که گفتیم این اصلاحات و این اقدامات هم باید بدست ایرانی و فکر ایرانی صورت گیرد و درهر حال هیچ چیز نباید بهانه شود که ماحقوق ملی و استقلال وطن خود را فراموش کنیم و مهمترین وظیفه و تکلیف اساسی خود را که دردرجه اول حفظ و بقای ایران است از نظر دور بداریم.

اگر امروز ما از روی کمال انصاف و بی غرضی قضاوت کنیم تصدیق خواهیم کرد که جاروجنجالهائی که جمعی برای مقاصد خاص ولی درلباس غمخواری و دلسوزی از طبقات محروم ملت برپا نموده بودند و کشور را مدتی دچار تشنج ساخته بودند بخودی خود یکی از موانع بزرگ اصلاحات کشور بوده است.

زیرا تمام اوقات دولت و ملت را صرف ماجراهائی نمود که نتیجه ان چنانکه دیدیم متاسفانه جزبدبین کردن توده مردم نسبت بازادی و شعارهای فریبنده اصلاحات نتیجه‌ای نبخشید، جان و هستی جمعی را برباد داد و ویرانی ها و پریشانی ها را بیشتر نمود و منظره دلخراش نقاط مختلفه آذربایجان و آستارا و دهات غارت شده آذربایجان یکی از موالید ان است.

درهر حال امروز که فکر دولت از لحاظ سیاسی و جریانهای نظیر آذربایجان و فارس فارغ شده همه انتظار دارند که هرچه زودتر و سریعتر اقدامات اصلاحی شروع بشود.

از مخبر مخصوص ما در مهاباد سیف قاضی «وزیر جنگ کردستان» و دیگر لیدرهای «حکومت کردستان» دستگیر شدند

هر کس از قاضی محمد و دیگر ماجراجویان شکایت دارد، شکایت خود را بدادگاه فوق العاده جنگ تسلیم خواهد کرد.

مهاباد، ۸ دیماه - قاضی محمد بسزای خیانتش خواهد رسید. سیف قاضی وزیر جنگ قلابی و دیگر لیدرهای قلابی کرد بازداشت شده‌اند و بر حسب امر فرمانده نیروی کردستان، دادگاه فوق العاده جنگ بریاست سرهنگ پارسی تبار و دادستانی سرهنگ فیوضی رئیس ستاد نیروی کردستان تشکیل گردیده است.

آقای سرهنگ فیوضی آگهی در شهر منتشر کرده و گفته است کسانی که از قاضی محمد و سایر ماجراجویان شکایت دارند شکایت خود را به دادگاه تسلیم نمایند.

بخشنامه وزارت کشور باستانداران راجع بانتخابات

دستور شروع بانتخابات پانزدهمین دوره قانونگزاری حوزه های انتخابی برعایت مقررات قانون مستقیما بفرمانداری و بخشداری تلگرافا صادر و متذکر گردیده است که در تعیین اعضاء انجمن نظارت مرکزی و فرعی نهایت دقت را بعمل آورند و اشخاصی که واجد شرایط مقرره و مورد اعتماد کامل اهالی باشند دعوت و این امر مهم قانونی را بنحو مطلوب انجام نمایند.

چون پایه اصلی حسن جریان انتخابات منوط بر این است که اعضاء انجمن صلاحیت داشته و مردم بانها کاملا اعتماد داشته باشند.

و ضمنا باید فرمانداران را متوجه برعایت مقررات قانونی نموده و منویات دولت را در ازادی انتخابات اعلام و مراقبت کامل نمایند که انتخاب کنندگان از حق قانونی خود بهره‌مند و از هر گونه دسیسه و اعمال خلاف قانون جلوگیری و نهایت سعی و کوشش را بعمل اورند که امر انتخابات بوجه احسن انجام پذیرد.

شایسته است تعلیمات موکد بمتصدیان امر صادر نمایند که باحترام اجرای نظریه دولت و استفاده عموم از حق قانونی خود و جلوگیری از هر گونه دسایس و اعمال خلاف نظم بر طبق مقررات قانونی اقدام نمایند.

کفیل وزارت کشور - فریدونی

کودکان ولگرد

سه روز درتبریز

۱۰ دی ۱۳۲۵

آقای سرتیپ هاشمی را ازبس دانش آموزان بوسیده صورتشان مجروح شده بود مردم تبریز از انتصاب آقای منصور و آقای سپهبدیزدان پناه ابراز مسرت می کنند آقای پیرنیا پرورشگاهی برای یتیمان و کودکان ولگرد تشکیل دادند و مردم تبریز در یکروز ۳۰ هزارتومان اعانه دادند

خبرنگار ما که بمعیت آقایان مدیران جراید و نمایندگان مطبوعات مرکز با هواپیما بتبریز عزیمت نموده بود جریان این مسافرت سه روزه را بشرح زیر برای شما حکایت می کند: وقتی وارد تبریز شدیم نخستین چیزی که جلب نظر مرا کرد نورسرور و خوشحالی فراوانی بود که دردیده ونگاه مردم تبریز نمایان بود، هنوز جوش و خروش احساسات مردم تبریز فروننشسته و شهر تبریز غرق دراحساسات بود، هنگام عصر وقتی آقای سرتیپ هاشمی را ملاقات کردیم و از طرف روزنامه نگاران از مساعی ایشان قدردانی شد. ایشان اظهار کردند:

«ازمن تشکر نکنید، من جز انجام وظایفی که برعهده داشته‌ام کاری انجام نداده‌ام» و سپس شرحی درباره علاقه مخصوص اعلیحضرت همایون شاهنشاهی و اینکه شخصا بزنجان آمده و تمام جزئیات نقشه های نظامی را موردمطالعه قراردادند بیان نموده و از اقدامات و مساعی آقای وزیر جنگ و آقای سرلشگر رزم آراء که چگونه همه چیز را با کمال دقت پیش

گوردسته جمعی قربانیان فرقه دزنجان کشف شد

دکتر منوچهر اقبال مشاهدات خود را در آذربایجان شرح میدهد

سپهبد کیا

هژیر

سرلشگر علوی مقدم

سرلشگر عیسی هدایت

دکتر اقبال

مادر پسری که فدائیان قطعه قطعه اش کرده بودند، طوق بگردن بسته بود

چنان مردم را غارت کرده بودند که مرغ و گوسفند در دهات نایاب شده بود

۲۹ دی ۱۳۲۵

عده‌ای از گروهبانان ارتش که بدمکراتها پیوسته بودند تیرباران شدند

از مخبر مخصوص مادر مهاباد

مهاباد ۲۵ دیماه - (تلگراف تاخیر داشته است) - آقای سرهنگ معروری بازرس ستاد ارتش دیشب وارد و مشغول کار شدند.

در مورد سه نفر از افسران کرد در دادگاهی که برپاست آقای سرهنگ بیکلری و دادستانی آقای سرهنگ دو مظفری زنگنه تشکیل گردیده بود دادرسی و رای صادر گردید.

دو روز است دادگاه فوق العاده زمان جنگ دادرسی قاضی محمد و صدر قاضی و سیف قاضی را پایان داده و عموم در انتظار نتیجه آن می باشند . از فردا دادرسی همکاران آنها شروع می شود.

بامداد امروز، غلامرضا قادری، احمد حسن زاده، عبدالله آذر کلاه، علی کبیر الفتی، فتح الله آزموده، محمد علی میثاقی ، بیوک شاطربور، خیرالله ابدی و دو نفر دیگر از گروهبانان سابق ارتش که به دموکراتها پیوسته بودند و در دادگاه مجرمیت آنها مسلم گردیده بود تیرباران شدند.

دیروز قریب دوازده نفر از متهمین که بازداشت بودند جون برائتشان مسلم گردید مرخص شدند.

از مخبر مخصوص ما در زنجان

جنازه های شهدای زنجان در نزدیکی این شهر کشف شده است

ولی گرگ ها از اجساد آنان فقط استخوانشان را باقی گذاشته‌اند

زنجان ۲۸ دیماه - بر اثر کاوس آقای عزت الله اسد تباری داماد مرحوم شاهرخ دادستان زنجان که در سال گذشته بدست دموکرات ها، بی گناه و بی تقصیر شهید شده بود جنازه آن مرحوم و همچنین جنازه های حاجی علی اکبر توفیقی و وارد دندانساز که با هم بقتل رسیده بودند در نزدیکی قریه «سارمساقلو» واقع در سه فرسخی زنجان کشف شده است. دموکرات ها پس از مقتول ساختن آنان جنازه ها را در گودالی ریخته بودند که از تعرض حیوانات هم مصون نمانده است فعلا فقط جمجمه و استخوان های آنها بدست آمده و بعضی از اشیائی که معرف آنهاست از قبیل تلگراف خانم شاهرخ در جیب کت او و عینک و جاقوی توفیقی و کراوات و شانه و مسواک اذوارد که مادرش تصدیق کرده آن اشیاء متعلق بادوارد بوده است. قرار است پس از امدن مادر مرحوم شاهرخ بزنجان جنازه ها را بشهر آورده و مدفون سازند.

دادگاه صحرائی زمان جنگ وضعیت متجاسرین را همه روزه رسیدگی میکند و بر اثر رای این دادگاه حسین حسن بابائی - شیر محمد ابراهیم کاکلوندی اعدام و سبز علی و اسمعیل صفاری بحبس ابد محکوم شدند.

از خبرنگار مخصوص ما در تبریز

۲۹ دی ۱۳۲۵

استاندار آذربایجان می گوید هنوز وضع آذربایجان غیر عادی است

تبریز ۲۷ دیماه (تلگراف تاخیر داشته است) - با آقای استاندار آذربایجان و آقای سرتیپ ضرابی فرمانده نیروی آذربایجان ملاقاتی بعمل آوردم که طی آن قسمتی از درد دل ها و شکایات اهالی مناطقی را که دیده‌ام باطلاع آنان رسانیدم.

روسی هم دراین دانشگاه تدریس میشده از سالن تشریح و لابراتوارفیزیک و شیمی هم جزاسم چیزی مشاهده نشد.

شهرمرند و جلفا را هم بازدید نمودیم. درشهر جلفا که یک شهر کوچک سرحدی است وقتی هنگام بازدید دبستان چهارکلاسه منحصربفرداین شهر شاگردانش سرودشاهنشاهی را خواندند حالت شوق و تاثر فوق العاده بهمه ما دست داده بود.

چون دراین شهر حمام قابل استفاده وجود نداشت دستور داده شد از بودجه وزارت بهداری حمامی ساخته شود پس از چندساعت توقف درجلفا بشهر خوی رفتیم اهالی این شهر تادوفرسخی باستقبال ما آمده بودند و آقای مجتهدی رئیس دادگستری این شهر حکایتهائی از فجایع و جنایات دموکراتها دراین شهر برای مابیان نمودند.

ازخوی بشاپور (سلماس) رفتیم پس از ورود ما باین شهر پیرزنی بدیدن ما آمد که سرگذشت او هرسنگدلی را متاثر مینمود: فرزند جوان نیرومند این زن روزی دردکان سلمانی مشغول اصلاح بوده که یکی از جنایتکاران دموکراتها وارد این دکان میشود.

عکسی که از اعلیحضرت همایونی در دکان سلمانی نصب بوده جلب نظر جانی را نموده و فوراعکس را پائین آورده و با چاقوی خود چشمان عکس را سوراخ مینماید جوان شاه دوست از این حرکت زشت تازه وارد عصبانی شده و پرخاش مینماید جارو جنجال و زدوخورد و مداخله یاران طرفین بموضوع اهمیت داده و قضیه به تبریز گزارش می شود.

ژنرال پناهیان با عده‌ای از فدائیان باین شهر وارد وجمع کثیری رادستگیر و جوان را قطعه قطعه می نمایند.

دستگیر شدگان در تبریز پس از یک محاکمه بی معنی تیرباران میشوند مادر این جوان یعنی همین پیرزن پس از ازدست دادن جوان خود طوقی بگردن خود می بندد که تاهنگام ورود قوای دولتی بگردن داشته و فرمانده ستونی که باین شهر وارد شد بادست خود این طوق را از گردن پیرزن باز نمود زیرا مادر داغدیده اینطور نذر کرده بود. قاتلی که جوان عزیز این زن را قطعه قطعه نموده بود دستگیر شد ولی از هنگام دستگیر شدن مبتلا بمرض سکسکه شده که خواب و خوراک را از او سلب کرده و درموقع بازدید در بیمارستان بستری بود.

از شاهپور برضائیه رفتم، رضائیه از شهرهائی است که خائنین بهیچوجه نتوانستند درآنجا نفوذی پیدا کنند و با اینکه اغلب روسای فرقه پیشه‌وری هرچند روزیکمرتبه دراین شهر نطق هائی می نمودند و تظاهراتی میکردند ولی اهالی باستظهار کردهای ساکن در شهر و اطراف شهر زیربار تبلیغات دموکرات ها نمی رفتند و دموکرات ها هم از ترس کردهای اطراف جرئت زیاد فشار آوردن را نداشتند ولی خائنین از مصادره و چپاول و غارت اهالی این شهر مانند سایر نقاط کوتاهی نکرده اند در روز ۲۱ آذر وقتی سران فرقه می فهمند کار آن ها خراب است و درصدد فرار برمیایند دونفر از جوانان رضائیه اسلحه دونفر از فدائی ها را بزور گرفته با همین وسیله موفق میشوند که تدریجا نفرات دمکرات ها را خلع سلاح نموده و بالنتیجه ۸۹ نفر از سران فرقه را دستگیر و فردای همان روز در خارج شهر یکمرتبه تیرباران مینمایند.

از رضائیه بمهاباد رفتیم. دراین شهر کوچک کردنشین، ایستگاه رادیوئی دائر شده بود که برای انتشار مطالبی که درپشت رادیو گفته می شد دویست بلندگو درنقاط مختلف شهر نصب کرده بودند و حتی در هریک از دهات مهاباد سه تاچهارراديو گذاشته بودند که تبلیغات مسموم وانتشارات زهرآگین خود را بگوش ساکنین دهات برسانند.

یک مطبعه خوب و قابل استفاده هم در مهاباد برای انتشار روزنامه موجود بود که وزارت کار و تبلیغات میتواند از آن استفاده نماید.

بازدید مراغه پس از میاندواب صورت گرفت.

فجایعی که کبیری دراین شهر نموده قابل توصیف نیست و تنفر و انزجاراهالی شهر ازاین خائن بحدی بود که وقتی حکم اعدام او از دادگاه صادر شد تمام شهر را چراغانی نمودند. کبیری درموقع فرار تصادفا دستگیر گردید زیرا در کامیونی که پراز اشیاء قیمتی و فرش و لاستیک بود کبیری زیرلاستیک ها مخفی شده بود و هنگامی که این کامیون از مراغه بتبریز میرفته موقع تفتیش کامیون کبیری را از بین اشیاء واسباب در می آورند» آقای دکتراقبال درخاتمه بیانات خود اظهار نمودند: «چیزی که قابل تقدیر و تقدیس است فداکاری اهالی آذربایجان میباشد که قبل از رسیدن قوای دولتی درتمام شهرستان ها قیام نموده و اغلب خائنین را بسزای خیانت خود رساندند.»

درپایان اظهارات خود، آقای دکتر اقبال عقیده خود را درباره جنبش پیشه‌وری بیان کردند و گفتند:

«کسانیکه با من تماس داشتند می دانند که من از اول نسبت بپیدایش فرقه دمکرات و نهضت آذربایجان خوشبین نبودم بدلیل انکه معقول نیست هیچ دسته و فرقه بنام نا رضایتی از دولت مرتکب جنایات و فجایعی بشوند و ازهمین لحاظ رفقای من اطلاع دارند که من از ابتدا نسبت باین نهضت شدیدا بدبین بودم و خیلی خوشوقت شدم وقتی که آقای نخست وزیر مرا بنام اولین فردکابینه باذربایجان اعزام نمودند تا از نزدیک بوضعیت اهالی و احتیاجات آنان و موسسات بهداری آشنا شوم»

مصاحبه

وزیر بهداری بروزنامه نگاران گفت:

دمکراتهای آذربایجان درمدت یکسال کوچکترین قدمی برای اصلاح فرهنگ و بهداشت برنداشتند

۲۸ دی ۱۳۲۵

چگونگی دستگیری و اعدام کبیری

آقای دکتر اقبال وزیر بهداری ساعت شش روز پنجشنبه درانجمن روزنامه نگاران برای عده ای ازمدیران و نمایندگان جراید مسافرت خود را به آذربایجان شرح دادند.

آقای دکتر گفتند: برخلاف تمام شایعات و انتشاراتی که از طرف اشخاص و پاره ای از جراید مرکز داده می شد فرقه دموکرات دراین مدت یکسال کوچکترین قدمی برای اصلاح و بهبودی وضع بهداری و فرهنگی آذربایجان برنداشته بودند و فقط در شهر تبریز اقدام بتاسیس یک زایشگاه صدوپنجاه تختخوابی نموده بودند که درموقع بازدید ما ۷۵ زائو و ۷۵ طفل شیرخوار درآن بستری بودند ولی درمورد سایر موسسات بهداری شهرستان ها هیچگونه اقدام اصلاحی نشده و حتی داروهائیکه وزارت بهداری چندی قبل برای شهر تبریز دراختیار فرقه دموکرات گذاشته بود مقدار زیادی از آن دربازار تهران بوسیله آنها بفروش رفته بود.

در بازدیدی هم که از دانشگاه تبریز نمودیم معلوم شد که اولا عمارت دانشگاه همان عمارت دانشسرای پسران بوده و ۸۹ نفر شاگردان این دانشگاه اغلب سیکل دوم متوسطه را ندیده و ازکسانی بودند که از خارج ایران برای تحصیل باین دانشگاه آمده و پس از تاسیس شدن فرقه دموکرات بمحلهای خود مراجعت نموده بودند، رئیس این دانشگاه دکتر جهانشاهلو بود که دوسال قبل از دانشکده طب فارغ‌التحصیل شده ولی این شخص تحصیلات مرتبی نداشته و درهنگام تحصیل هم پیوسته آشوب طلبی مینموده پیشه‌وری و دکتر جهانشاهلو دراین دانشگاه سوسیولوژی درس میدادند. زبان ترکی و

دستگیر شدند

از خبرنگار مخصوص ما در مهاباد

قاضی محمد و صدر قاضی و سیف قاضی محکوم باعدام شدند.

دو هزار تفنگچی بارزانی اسلحه پس نمی دهند.

مهاباد ۲۹ دیماه - قاضی محمد، صدر قاضی، سیف قاضی در دادگاه فوق العاده زمان جنگ که در مهاباد تشکیل گردیده بود محکوم باعدام شدند ولی اجرای رای در باره آنها تا وصول دستور مرکز به تعویق افتاد.

اعدام

۱۷ بهمن ۱۳۲۷

قاتلین مرحوم سرلشگر امین و مسببین غارت بانه اعدام شدند

تلگراف مخبر ما از سقز

سقز ۱۶ بهمن - ۵ سال قبل، سرلشگر محمود امین و عده‌ای از سربازان رشید، در راه استقرار امنیت در سقز شهید شدند.

دیروز صبح، اهالی سقز، بردارهائی که در میدان شهر، جلو شهرداری برپا گردیده بود، اجساد کسانی را آویخته دیدند که در شهادت مرحوم سرلشگر امین و آتش زدن بانه و غارت دهات دست داشتند و ۵ سال تمام آسایش و امنیت منطقه کردستان را برهم زده بودند.

دادگاه نظامی زمان جنگ که در سقز تشکیل گردیده بود، احمد فاروقی - محمددانشور - عبدالله متین - علی جوانمردی - رسول محمودی - احمد شجاعی - شیخ صدیق اسعدی - شیخ امان اسعدی - مقدم - حسن فیض‌الله بکی - کافی نیازی - علی فاتح - محمود فیض‌الله بکی را باتهام قیام مسلحانه برعلیه امنیت کشور محکوم باعدام نمود.

ساعت ۵ صبح روز چهارشنبه رأی محکمه بمورد اجراء گذاشته شد و افراد نامبرده بدار مجازات آویخته شدند.

استخوان های شهدای زنجان بخاک سپرده شد

از مخبر ما در زنجان

۵ بهمن ۱۳۲۵

زنجان ۴ بهمن - دادگاه نظامی زنجان درباره متهمینی که در این چند روز محاکمه می شدند، رای صادر کرده است.

ذوالفعلی محمد علی زاده، حسن اقای منصور اظهار داشتند «از روز ورودم تا کنون همه چیز را تحت نظر گرفته‌ام ولی باید گفت هنوز وضع آذربایجان غیر عادی است و همه چیز آن باید عوض شود باید تمام اوضاع را با سازمان جدید تغییر داد و برای این منطقه شالوده جدیدی ریخت» و بعد اضافه نمودند مهمترین نکته‌ای که همواره مورد نظر داشته‌اند انتخاب ماموران صالح و پاکدامن برای این منطقه است که تا آن جا که ممکن است جمع آوری خواهند نمود و بعد از همکاری و تشریک مساعی مردم با ماموران دولت در تنظیم و ایجاد یک سازمان نو و جدید اظهار رضایت نمودند.

افشاری، علی اصغر قلی اف، حیدر شدادیان، نوروز قنبری، اسمعیل حیدری محکوم به اعدام. حسن آذر دل ۵ سال حبس با اعمال شاقه، قربان علی پور دیانی ۳ سال حبس مجرد، داداش شجاعی ۵ سال حبس مجرد علی قلی داداش پور ۵ سال حبس مجرد، سعدالله روضایش ۳ سا حبس، میر صمد میربقوبی ۱ سال حبس تادیبی، عسگرتوکلی ۵ سال حبس با اعمال شاقه، الله وردی سامی تبرئه، نصرت الله قره خان زاده شش ماه حبس تادیبی، بابا چشمک ۳ ماه حبس تادیبی. رای درباره این خیانتکاران در محاکمه بدوی صادر شده.

تشییع جنازه های شهدای اسفند ۲۴ بعمل آمد.

استخوان های توفیقی ، شاهرخی و ادوارد دندان ساز که متجاسرین با وضع فجیعی آنها را کشته بودند در جعبه‌ای جمع آوری و بمسجد شاه وارد شد. ساعت ۱۰ صبح ۳ بهمن در مسجد سید با حضور فرماندار و عده کثیری از معاریف‌شهر بامعیت نیروی نظامی و پاسبانان شهربانی از مسجد استخوانها را حرکت دادند در چهار راه پهلوی فقیه زاده یکی از وکلای دادگستری سخنرانی مفصلی ایراد نمود.

اهالی بحال شهدا و بازماندگان آنها گریه کردند پس از دفن نطق هائی آقایان فقیه زاده و تقی حکیمیان و سیف الله و نصرت‌اله زند ایراد کردند.

در این تشییع جنازه مادر ادوارد بحال پسر جوان خود بی تابی و زاری می کرد.

افتتاح کاخ دادگستری در پیشگاه شاهنشاه

افتتاح کاخ دادگستری در پیشگاه همایونی

کاخ دادگستری هفت حیاط - ۵۵۰ اطاق و سالن دارد

۲۰ آذر ۱۳۲۵

روز دوشنبه اعلیحضرت همایونی به کاخ دادگستری نزول اجلال فرمودند و مورد استقبال وزیر و معاونان و مقامات وزارت دادگستری قرار گرفتند.

و دراینجا مدیران کل وروسای وزارتخانه بحضورشان معرفی شدند و سپس اعلیحضرت همایونی نقشه کاخ دادگستری را مورد دقت قرار دادند

اعلیحضرت همایونی از اطاق هیئت عمومی دیوان کشور نیز بازدید کردند و دراین اطاق آقای جهانشاهی رئیس و آقای هیئت دادستان دیوان کشور و هیئت عمومی دیوان کشور بحضور ملوکانه معرفی شدند و آنگاه شاهنشاه بکانون وکلا تشریف بردند و هیئت مدیره کانون وکلا افتخار معرفی به حضور ملوکانه را پیدا کردند.

درکاخ دادگستری اعلیحضرت همایونی نسبت باطفال صغیر که تحت کفالت اداره سرپرستی هستند اظهار تفقد فرمودند، در اینوقت گزارش عملیات هیئت مدیره بنگاه حمایت زندانیان بوسیله آقای خرازی بحضور ملوکانه عرض شد.

اعلیحضرت همایونی از دیگر قسمت های کاخ دادگستری نیز دیدن فرمودند و در یکی از اطاقها توسط آقای قزل‌ایاغ گزارش زندان و بیمارستان زندان بحضور ملوکانه عرض شد.

در تشریف فرمائی ملوکانه بکاخ دادگستری موضوع خرابه‌های سنگلج مورد توجه قرار گرفت و آقای شهردار عرض کردند که قسمت جلوی سنگلج حصاری کشیده شده و پارکی دراین زمین ها برپا خواهد شد و بقیه اراضی بین وزارت خانه ها تقسیم خواهد گشت.

اعلیحضرت همایونی تاکید فرمودند که هرچه زودتر اقدامات برای ساختمان این پارک آغاز گردد.

درمورد ساختمان کاخ پس از تصویب نقشه کاخ در اردیبهشت ماه ۱۳۱۶ پیمان ساختمانی با کمپانی اشکودا تنظیم و مقرر شد که بعداز شروع در ظرف سی و دوماه کلیه عملیات ساختمان را بپایان رسانده تحویل بدهند ولی براثر جنگ خاتمه اینکار بتاخیر افتاد که اکنون نیز قسمتی از کارهای لازم از قبیل نصب آسانسورها و تکمیل تاسیسات برقی بواسطه عدم‌ورود و دسترسی بلوازم آن خاتمه نیافته است.

برای محل این ساختمان باشکوه از نظر رفاه ارباب رجوع و مرکزیت همان محل عدلیه سابق درنظر گرفته شده و چون مساحت آن برای این منظور کافی نبود قسمت دیگر از ساختمان های دولتی مجاور از قبیل مدرسه نظام قدیم و کارخانه برق دولتی ضمیمه و چند خانه متعلق باشخاص مختلف نیز خریداری شد تا محوطه زمین بمساحت بیست هزار متر مربع واقع بین چهار خیابان که آب قنات شاه از آن عبور میکند برای ساختمان کاخ آماده گردید بلافاصله تخریب عمارات سابق و عملیات تسطیحی شروع و بالاخره در فروردین ماه ۱۳۱۷ کارهای ساختمانی نیز آغاز گردید و بنائی بمساحت ۷۴۰۰ متر مربع دراین فضای بیست هزار متری پی ریزی شد که حجم ساختمان آن دویست و ده هزار متر مکعب و ارتفاع آن از سطح زمین بتفاوت از ۱۸ تا ۲۷ متر و شصت سانتی متر و عمق آن از سطح زمین بتفاوت از ۵ تا ۱۰ متر میباشد.

مخارجی که تا کنون برای انجام این ساختمان برآورد شده تقریبا در حدود یکصدو پنجاه میلیون ریال میباشد که هر متر مربع بنادر یک سطح سه هزار و هفتصد و پنجاه ریال و هر متر مربع با در نظر گرفتن طبقات مختلف بیست هزار ریال و هرمتر مکعبی هفتصد ریال تمام میشود.

در ساختمان این بنا رعایت نکات اقلیمی و فنی حتی سنجش میزان فشار جهت زلزله بعمل آمده است.

این بنا دارای سه قسمت عمده است که عبارت از قسمت مرکز و دوبال شمالی و جنوبی میباشد که مدخل اصلی کاخ درقسمت مرکزی است.

این کاخ مجموعا دارای هفت حیاط و ۵۵۰ اطاق و سالن می باشد - از این پانصدو پنجاه اطاق چهارصد اطاق آن اختصاص بحوزه وزارتی و ادارات و محاکم داده شده و بقیه مربوط باداره پزشکی قانونی و مؤسسات مرتبط بآن از قبیل لزمایشگاه و قسمت تشریح و سردخانه میباشد و قسمتی نیز برای زندان وو آشپزخانه ها وو رستوران و حمام ها و سایر لوازم تخصیص داده شده است.

زندان کاخ دارای حمام های مخصوص بوده و همچنین آشپزخانه و رخت شوی خانه آن با اخرین سیستم ماشینهای برقی کار میکند که در تمام این قسمتها از حرارت مرکزی و وسائل تهویه استفاده میشود.

این دانشگاه لازم است نه آن

از سالن تشریح و درمانگاه فیزیک و شیمی جزاسم، چیزی در دانشگاه فرقه وجود نداشت

شادروان ادیب السلطنه سمیعی رئیس فرهنگستان ایران درحال صحبت درعکس آقایان سرلشگرامان الهجهانبانی ـ نادرآراسته وسپهبد علوی‌مقدم دیده میشوند

رئیس دانشگاه تبریز فقط دوسال پیش فارغ‌التحصیل شده بود

تقدیر دانشگاه
از استادپورداود
۱۹ آبان ۱۳۲۵

روز دوشنبه سیزدهم آبانماه دانشکده ادبیات شاهد یکی از پرشور ترین جلساتی بود که درتاریخ دانشگاه تهران سابقه نداشته است دراین روز برای نخستین بار از مرد دانشمند جلیل القدری که عمر خود را درراه احیای فرهنگ و ادب و زبان ایران باستان و اوستا صرف کرده از طرف دانشگاه تهران و شاگردان او قدردانی و سپاسگزاری بعمل آمد.

تالار دانشکده ادبیات باپرچم های ایران زینت شده بود و درمیان صحنه میز بزرگی که روی آن تالیفات پورداود و چند جلد از «یادنامه پورداود» که طبع و درهمین روزمجانا منتشرگشت قرار داشت درپشت این میز جایگاه هیئت رئیسه جشن ترتیب داده شده بود درکنار میز بزرگ میز کوچک دیگری نیز بود که روی آن هدایای تقدیمی نهاده شده بود.

درساعت چهارونیم بعدازظهر هیئت رئیسه جشن آقایان ادیب السلطنه سمیعی رئیس فرهنگستان دکتر شایگان وزیر فرهنگ، دکتر علی اکبر سیاسی رئیس دانشگاه، ملک الشعراء بهار استاد دانشکده ادبیات بدیع الزمان فروزانفر رئیس دانشکده معقول و منقول و استاد دانشکده ادبیات بهمنیار استاد دانشکده ادبیات و معقول و مفقول در حالیکه استاد محترم آقای پورداود را در میان گرفته بودند هریک برجای خود درپشت میز خطابه قرار گرفتند و پس از چند دقیقه آقای علی اکبر دهخدا که برای احترام این جلسه حاضر شده بودند نیز درمیان احساسات حضار درجایگاه هیئت رئیسه قرار گرفتند و جلسه توسط آقای دکتر علی اکبر سیاسی رئیس دانشگاه پایان شرح خدمات استادپورداود بدانشگاه افتتاح شد و سپس آقای بدیع الزمان فروزانفر شرح مبسوطی در شرح حال استاد وارزش خدمات علمی ایشان بیان داشتند و تالیفات متعدد و گرانبهای ایشان را یک یک شرح دادند سخنرانی ایشان نیمساعت بطول انجامید بعداز ایشان آقای دکتر لطفعلی صورتگر شعری که بدینمناسبت ساخته بودند قرائت کردند و آقایان دکتر خانلری و دکتر معین دانشیاران دانشکده ادبیات هریک شرحی درباره روش اخلاقی پورداود و نظر دانشمندان و خاور شناسان درباره آثار او بیان داشتند و مخصوصا از قسمت اخیر حاضران در یافتند که این دانشمند با آن همه شهرت که دربین شرق شناسان دارد درایران که همه افتخار او بدانست و همه کوشش او درراه اعتلای نام آن میشود هنوز چنانکه باید و شاید شناخته نشده است سپس آقای دکتر حسین خطیبی دانشیار دانشکده ادبیات یک قصیده از آقای ملک الشعرای بهار و یک قطعه از آقای همایی استاد دانشگاه و یک نامه اا از آقای سعید نفیسی استاد دانشگاه قرائت کردند که درحاضران مؤثر افتاد پس از آن آقای وزیرفرهنگ درپشت میز خطابه قرار گرفته و با تقدیر از خدمات استاد جلیل یکقطعه نشان اول دانش که تاکنون بهیچکس داده نشده است برای اولین بار از طرف وزارت فرهنگ باستاد محترم اهداء گردید . همچنین آقای رئیس دانشگاه نیز منشور دانشگاه را ککه درتقدیر از خدمات علمی و تتبعات بسیار سودمند استاد صادر شده بود قرائت کرده و باپشان اهداء نمودند.

آقای گیو رئیس انجمن زرتشتیان بعد از ایشان درپشت میز خطابه قرار گرفتند و پس از سخنرانی مختصری هدیه انجمن زرتشتیان را که عبارت از سه گلدان نقره بزرگ و چند جلد کتاب یادنامه بود باستاد محترم تقدیم داشتند از طرف شاگردان ایشان نیز هدیه هائی تقدیم شد و سپس استاد محترم آقای پورداود درپشت میز خطابه قرار گرفتند و ضمن سخنرانی مهیجی که مرتبا با کفزدن حضار قطع می شد احساسات خود را بیان داشتند و از وزیر فرهنگ و رئیس دانشگاه و استادان و کمیته جشن تشکر کردند.

سخنرانی ایشان بقدری باابراز احساسات توام بود که بسیاری از حاضران را از شوق بگریه انداخت و سخنران خود نیز حالت تاثر خاصی داشت بالاخره قسمت اول برنامه با سخنرانی آقای سمیعی رئیس فرهنگستان درتجلیل مقام استاد پایان پذیرفت.

درپایان جشن، دانشجویان دانشکده ادبیات با ابراز احساسات خاصی استاد خود را برروی دست گرفتند.

دانشگاه تبریز
۲ بهمن ۱۳۲۵

افسانه ای که دموکرات نمایان آذربایجان بنام تاسیس دانشگاه جعل کرده وانتشار میدادند بطوری که در ضمن بیانات آقای وزیر بهداری ملاحظه نمودید مانند سایر اصلاحات دموکراتیک آن ها فقط حرف بود ولی اکنون جای خوشوقتی است که دولت در نظر دارد اقدام اساسی برای تشکیل دانشگاه تبریز مبذول دارد و در قدم اول تاسیس دانشکده ادبیات و دانشکده پزشکی را در نظر گرفته‌اند ما امید واریم در آینده نزدیکی از طرف وزارت فرهنگ نسبت بتاسیس دانشگاه در سایر مراکز استان های کشور مخصوصا خراسان و فارس هم عطف توجهی بشود و شالوده و بنیاد علم و دانش در کشور بیش از پیش استوار گردد.

موضوعی که اکنون سبب نهایت خوشوقتی و مسرت است اینست که دولت در تاسیس دانشگاه تبریز دانشکده ادبیات پزشکی را مقدم بر سایر دانشکده ها شمرده است.

اهمیت دانشکده پزشکی و احتیاجی که کشور بوجود پزشکان دانا و حاذق دارد بر همه مشهود است و هیچ تردیدی نیست که ماهر قدر بتوانیم دانشکده پزشکی مرکز و تبریز را توسعه دهیم بار پزشک و طبیب نیاز مندیم.

و هر چه بیشتر در این راه صرف مال و همت نمائیم باز کم کرده‌ایم بنا بر این اقدام بتاسیس دانشکده پزشکی تبریز از هر حیث برای کشور لازم بوده و ضرورت دارد و همانطور که در آغاز مقاله اشاره کردیم امید میرود برای تاسیس دانشکده پزشکی در سایر استانها هم اقدام شود تا بتدریج احتیاج کشور از لحاظ پزشک برطرف گردد و در سراسر مملکت حتی در قراء و قصبات هم مردم دسترسی به پزشک پیدا نمایند.

اما موضوع دانشکده ادبیات دراین باره لازم است قدری بیشتر توضیح دهیم.

بنظر ما چنانکه بار ها گفته‌ایم زبان پارسی و ادبیات درخشان ما که بزرگترین مایه افتخار و مباهات ملت ایران است یکی از بزرگترین مبانی ملیت ما شمرده میشود.

بنا بر این یکی از وظایف مهم ملی و اجتماعی ما همواره اینست که در راه حفظ و توسعه میراث گرانبهای ادبی نیاکان و تعلیم آن کوشش نموده و از این راه در تحکیم و استوار ساختن مبانی ملیت و بنیاد وحدت ملی خود کوشش نمائیم.

از اینرو ما تاسیس دانشکده ادبیات تبریز را بمنزله برداشتن قدم موثری از طرف دولت در راه ترویج زبان شیوای پارسی و ادبیات درخشان ایران در آذربایجان و در حقیقت استوار ساختن بنیاد وحدت ملی ایران میدانیم.

اتفاقا شور و عشقی که جوانان دانشجو و دانش پژوهان آذربایجان برای فرا گرفتن زبان و ادبیات ملی ایران دارند کم از سایر جوانان ایران نیست کما اینکه در حال حاضر هم بسیاری از ادبا و نویسندگان و محققین تاریخ و ادبیات ایران آذربایجانی میباشند که با اشتیاق فراوان در راه ترویج تاریخ و ادبیات درخشان ملی خود میکوشند.

بنا بر این هیچ تردید نیست که دانش پژوهان آذربایجان نیز از اینکه در قدم اول دانشکده ادبیات در تبریز تاسیس میشود نهایت مسرت را دارند و امید کامل میرود که دانشکده ادبیات آذربایجان در آینده نزدیک یکی از کانون های بزرگ ذوق و ادب ایران گردیده و نویسندگان و فضلا و ادبا و شعرا عالیقدری در این دانشکده پرورش یابند.

بااینهمه بنظر ما این اقدام تنهاکافی نیست و چنانکه قبلا هم نوشته بودیم شایسته است اصولا از طرف وزارت فرهنگ نسبت بتوسعه فرهنگ ملی در آذربایجان توجه خاصی مبذول گردد که آموزش و پرورش اجباری در این استان هر چه زودتر اغاز گردد وهمه مردم در اندک مدتی با زبان و ادبیات ملی خود آشنا گردند و برای همیشه نگرانی که از لحاظ زبان در آذربایجان بوده بر طرف گردد.

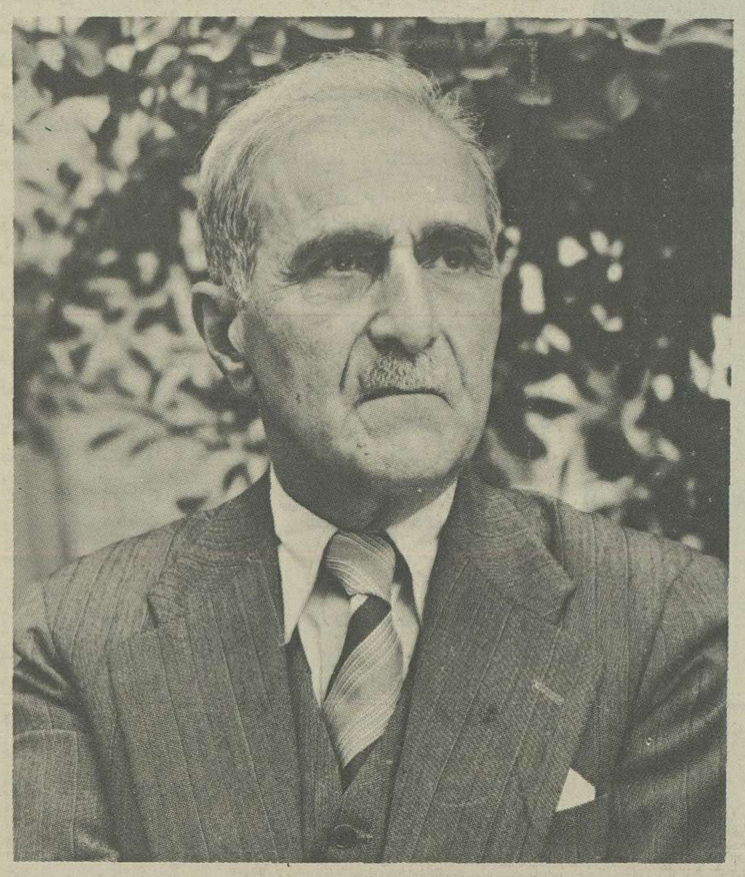

دانشگاه تهران از استاد پورداود تجلیل کرد

دویست و پنجاه میلیون تومان
طلب ایران از متفقین هنوز پرداخت نشده

۱۴ اسفند ۱۳۲۵

مااامروز میخواستیم از متفقین عزیز خودمان گله کنیم که چرا تاکنون در پرداخت صد میلیون طلب دولت ایران از بابت کرایه راه آهن تعلل نموده‌اند.

راستی علت این تاخیر چیست وسبب اینکه تاکنون پرداخت این قرض را بعهده تعویق انداخته‌اند چیست.

امروز نه تنها این سئوال را ماا از خود میکنیم و در جواب آن فرو میمانیم بلکه عموم مردم هم کمال تعجب و شگفتی رااز این موضوع دارند.

برای کشوری مانند ایران با بودجه ضعیف وو ناتوان خود و بااین احتیاجات مبرمی که به پول دارد صد میلیون تومان کم نیست و ممکن است در این موقع که دولت ایران دست بکار اصلاحات اساسی در کشور شده و در خیال اصلا - راهها - تکمیل شبکه راه آهن و توسعه امور فرهنگی و بهداشتی است این صد میلیون بسیاری از دردهای مارادوا کند و قسمتی از مشکلات اقتصادی و بیکاری مارا برطرف نماید.

ولی متاسفانه باوجود اقداماتی که دولت میکندوبا وجود اینکه پیوسته مشغول مطالبه طلب خود میباشد متفقین محترم ماتوجهی به پرداخت قرض خود نمیکنند و کم کم این تعلل موجب پیدایش نگرانی های بسیاری در میان مردم شده است.

مانمیخواهیم در اینجا لطماتی که در نتیجه حوادث جنگ بامور اقتصادی و اجتماعی کشور ماوارد امده بحث کنیم.

خوشبختانه این حقایق براولیای دول متفق مابوشیده نیست مکرر این حقیقت را تصدیق کرده‌اند و بخوبی متوجه میباشند که این پولی که قرار است بابت کرایه حمل و نقل محصولات خود که بوسیله راه آهن ایران صورت گرفته بپردازند خیلی کمتر از آن مبلغی است که حقا باید برداخته شود و ازانطرف بخوبی میدانند که دولت ایران اکنون احتیاج مبرمی باین پول دارد واین وجه دراین هنگام خیلی بکار ما میخورد بنابراین واقعا نمیدانیم چرا درپرداخت این قرض کوتاهی میکنند.

ماهمانطور که بکرات نوشته‌ایم بعدالت پروری و خیر خواهی و حقگزاری اولیای محترم دول متفق بزرگ خود یعنی شوروی وانگلستان و امریکا ایمان داریم وبقین داریم با انکه این سه دولت هریک دراین جنگ جهانگیر خسارتهای مادی و معنوی بیشماری تحمل کرده‌اند بهیچوجه این نظر را ندارند که حق مشروع دولت ایران برداخت نگردد و بعبارت دیگر حق ما بایمال گردیدوازاین رو ماحتم داریم که کرایه راه آهن ایران را تمام و کمال پرداخت خواهند نمود و برای ان ها که آن همه خسارت هنگفت و زحمت دیده‌اند. این مختصر طلب دولت ایران قابل اهمیت نیست ولی انچه مارا برانگیخته که این یاداوری رانمائیم و درصدد مطالبه طلب خود برائیم احتیاجات مبرم ما بول است.

ملت ایران امروز از لحاظ اقتصادی گرفتار فقر و فلاکت است و متفقین ما که دست کمک و یاری بطرف عموم ملت های خسارت دیده از جنگ دراز میکنند.سزاوار است قسمتی از این توجه و نظر عدالت پرورانه خودراهم متوجه ملت ایران نمایند.

دردرجه اول ودر اسرع اوقات طلب حقه مارااز بابت راه آهن بپردازند و علاوه براین همانطور که مکرر مورد تقاضای دولت ایران بوده نسبت بترمیم خسارتهای ناشی از جنگ دراین کشور ترتیب پرداخت غرامتی را که دولت ایران از ملت المان مطالبه میکند بدهند و بوعده هائی که مکرر کتبا و شفاها بما داده‌اند و مابدان ها اعتقاد و ایمان داریم عمل نمایند.

افکار عمومی ملت ایران اکنون این تقاضاهای مشروع و حقه را از اولیای دول متفق دارد و ماامیدواریم نمایندگان محترم سیاسی سه دولت بزرگ در ایران باین نکات توجه نمایند و خیرخواهی و حسن نیت خودرا نسبت بدولت و ملت ایران که در آن تردیدی نداریم بمنصه بروز و شهود گذارند.

ضمنا ماانتظار داریم دولت و وزارت دارائی نیز بنوبه خود مردم رااز اقداماتی که تاکنون برای دریافت طلب خود نموده آگاه کند واگر غیر از تعلل علت یا علل دیگری باعث تعویق برداخت این صد میلیون شده برای مردم بیان نمایند درهرحال مردم اکنون باکمال بی صبری یا نتیجه اقدامات دولت دراین موضوع میباشند و ماامیدواریم نتیجه این اقدامات کاملا بروفق حق و عدالت و منظور ملت ایران باشد.

صدمیلیون نیست
دویست و پنجاه میلیون تومان است
۱۵ اسفند ۱۳۲۵

دیروز درضمن مقاله‌ای که درباره طلب دولت ایران بابت مطالبات کرایه حمل و نقل راه آهن از متفقین نوشته بودیم. اشتباهی روی داده است و ان اشتباه این است که مقدار مطالبات دولت را بجای دویست و پنجاه میلیون تومان صد میلیون تومان نوشته بودیم در حالیکه صد میلیون تومان که در انجا نوشته شده بود یکی از اقلام طلب دولت ایران از متفقین بابت این امر بوده ومجموع طلب دولت ایران با استهلاک و نفع سرمایه که از لحاظ فرسودگی راه آهن دراین مدت حساب شده در حدود دویست و پنجاه میلیون تومان است.

بنابراین لازم دانستیم برای رفع اشتباه این موضوع را توضیح دهیم بااین ترتیب بطوریکه ملاحظه مینمائید اگر متفقین ما همانطور که از انها انتظار داریم جوانمردی نموده و هرچه زودتر این دویست و پنجاه میلیون تومان را بپردازند گشایش بسیاری در کارهای کشورما پیداخواهد شد و دولت ایران موفق خواهد شد درسال جدید در تمام امور اجتماعی و فرهنگی و اقتصادی فعالیت شایانی ابراز دارد. از فرصت استفاده نموده و یکبار دیگر از متفقین عزیز خود تمنا داریم که درپرداخت طلب ایران و تصفیه حساب خود تسریع و تعجیل نمایند و در این موقع که کشورما بشدت احتیاج باین مبلغ دارد هرچه زودتر آن را تادیه نمایند.

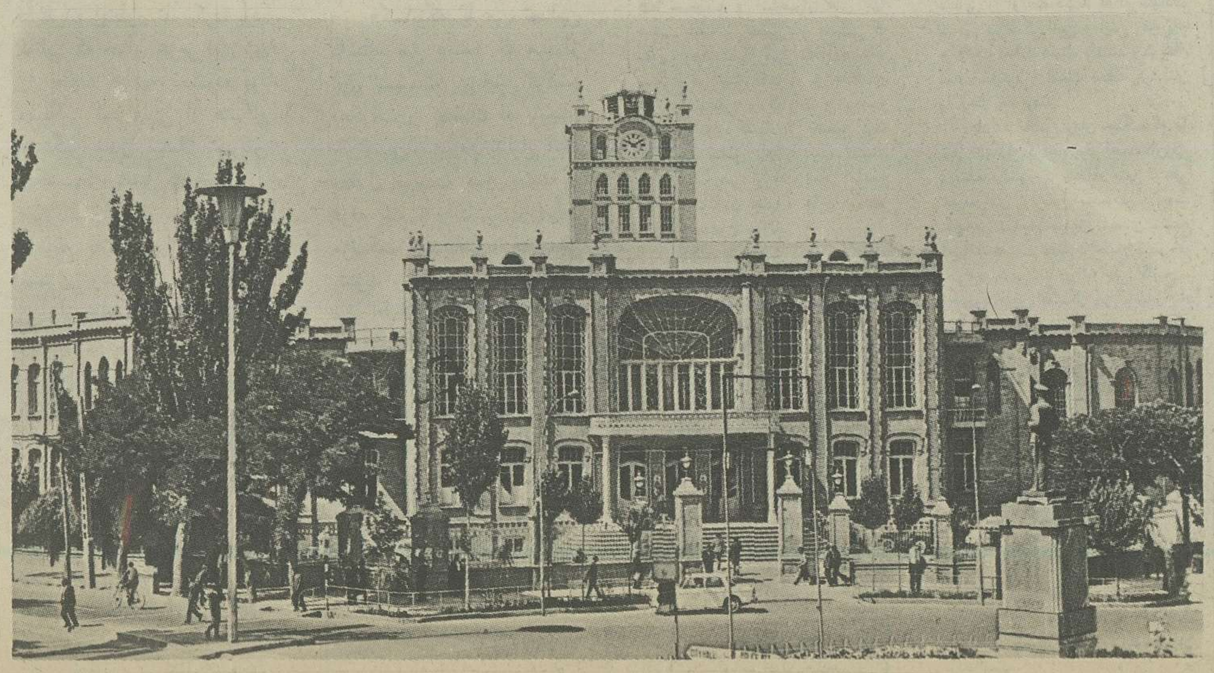

شهرداری تبریز : مدت یکسال مقرحکومت قلا بی پیشه وری بود