اطلاعات

۲۸ صفحه

شنبه ۱۳ آبان ماه ۱۳۴۶ . . . . . شماره ۱۲۴۲۷
. . . . . سال چهل ودوم . . . . . تکشماره ٤ ریال

مزدوران سفیدپوست به کنگو حمله کردند

•

درجنگهای نیجریه ۳۲ هزار نفر کشته شدند

درصفحه ۲

شاهنشاه آریامهر وعلیاحضرت شهبانو ، هنرمندان اپرای فتح‌بابل رامورد تفقد قراردادند ،در عکس بالا ایفا کنندگان نقش کورش و همسر او در حضور اعلیحضرتین دیده می شوند . آقای دکتر اقبال نیزافتخار حضور دارد .

درپیشگاه شاهنشاه آریامهر وعلیاحضرت شهبانو

اپرای «فتح بابل» بصحنه آمد

بعد از ظهر دیروز شاهنشاه آریامهر و علیا حضرت شهبانو اپرای فتح بابل را که بمناسبت جشن‌های تاجگذاری اعلیحضرتین ترتیب داده شده‌بودتماشافرمودند. این اپرا وسیله دانشجویان هنرمند دانشگاه تهران و در تالار فردوسی دانشکده ادبیات‌وعلوم‌انسانی برگزار شد .

دیروز آقایان هویدانخست‌وزیر، علم وزیردربارشاهنشاهی،دکتراقبال رئیس هیئت مدیره شرکت ملی نفت ایران چندتن از وزراء، امرای ارتش و شخصیت های مملکتی و دانشگاهی شرکت داشتند .

هنگام تشریف فرمائی اعلیحضرتین بدانشگاه تهران مراسم احترامات نظامی بعمل آمد آقای دکترصالح رئیس دانشگاه تهران خیرمقدم گفت واعلیحضرتین را به‌تالار فردوسی راهنمائی نمود .

بقیه در صفحه بیست و پنجم

برندگان مسابقه بهترین انشاء شهرستانها

امروز نتایج مسابقه بهترین‌انشاء بین‌دانش آموزان سال‌ششم‌دبیرستان های دخترانه و پسرانه سراسر کشور در شهرستان‌های زیراعلام گردید

در کردستان آقای حسن‌اسدی از دبیرستان هدایت سنندج و دوشیزه ثریا سیار از دبیرستان پروین سنندج برنده اعلام شدند- در رضائیه دوشیزه ملیحه‌بدری و لطیفه شیرزاد وآقایان بهروز انتظامی ونادر رنگبار - ازشهرکرد دوشیزه فاطمه حسینی و زهره فریدون‌بود وآقایان منوچهراستکی وعلیرضا مومنی - از کرمان‌دوشیزه زهرا نخعی و آقای عباسعلی‌صادقی واز دامغان دوشیزه علیا اسکندری پور ازدبیرستان ششم‌بهمن‌دختران انتخاب شدند .

دراصفهان

دوشیزگان‌انورصدیق‌لقمانی دانش آموزدبیرستان‌شهناز‌پهلوی‌ودوشیزه شهناز نوائی از دبیرستان شاهدخت آذر و آقایان پرویز ساکتی از دبیرستان ادب و آقای محمودخلیقی از دبیرستان اصفهانی انتخاب گردیدند .

این مسابقا ت‌به مناسبت جشن های فرخنده تاجگذاری از طرف هواپیمائی ملی ایران بین دانش - آموزان سال‌ششم‌متوسطه‌دبیرستان های ایران برگزار گردید و ۵۰ نفراز میان کلیه شرکت کنندگان طبق نظر هیئت ممتحنه انتخاب و مدت‌ده روز ازکارهای‌عمرانی‌استان کشوردیدن خواهند کرد ودر این مدت میهمان هواپیمائی ملی‌ایران خواهند بود .

مدیر و کارکنان سوپر شاهین جشن‌تاریخی‌وفرخنده تاجگذاری را باعلیحضرت همایون شاهنشاه آریا مهر و شهبانوی‌گرامی وملت عزیز ایران تبریک عرض مینماید . بقای عمر وسلطنت خاندان جلیل پهلوی را از درگاه ایزد متعال خواستارند .

مدیر سوپر شاهین ۲٤ اسفند - قاسم نظری

آ-۳۷٤۰٤ -۱-

نمایشگاه پیشرفتها و فعالیتهای دانشگاه تهران

در دوران سلطنت شاهنشاه آریامهر

همه روزه ازساعت ۳ تا۷ بعدازظهر از روز شنبه۱۳ آبان ماه ۱۳٤٦ بمدت ده روز درتالار دانشکده هنرهای زیبا ودانشکده ادبیات وعلوم انسانی دانشگاه‌تهران‌مفتوح خواهد بود . ورود برای عموم علاقمندان آزاد است.

چند خبر فرهنگی

۲ ناحیه جدید فرهنگی تشکیل میشود

ساعت ۱۰صبح‌فردا قراردادبیمه دانشجویان ایرانی مقیم کشورهای خارجی، بین‌وزارت‌آموزش‌وپرورش و شرکت سهامی‌بیمه ایران‌بامضاء خواهد رسید .

*** نمایشگاه کارهای دستی**

صبح دیروز وزیر آموزش و پرورش و چند تن از مقامات آن وزارتخانه از کار های دستی‌وهنری دانش آموزان نواحی ۸و یك‌تهران بازدید کردند این بازدید از ساعت ۹ صبح تایك‌ونیم بعداز ظهر بطول انجامید . وزیر آموزش وپرورش در این بازدید برای تشویق دانش آموزان‌هنرمنددستوردادنمایشگاهی از کار های دستی کلیه دانش - آموزان تشکیل شود .

*** تحصیل در ژاپن**

٤۰۵ دیپلمه، داوطلب درامتحان ۵بورس دولت ژاپن شدند . ازاین عده روز گذشته درمحل دبیرستان رضاشاه کبیر امتحان بعمل آمد و نتایج امتحانات تا چند روز دیگر اعلام میگردد بقرار اطلاع ازمیان شرکت کنندگان اسامی ۲۰ نفر اعلام میشود و ۵ تن ازآنان باانجام امتحان شفاهی برای تحصیل در

بقیه در صفحه بیست و پنجم

ماك ناماراوزیر دفاع امریکا اعلام کرد:

شوروی بمب فضائی ساخت

سلاح فضائی شوروی می تواند بمبی بقدرت ۳ میلیون تن‌ماده‌منفجره تی- ان- تی‌بفضاپرتاب کند

این بمب توسط اقمار مصنوعی بطرف هدف در روی زمین پرتاب میشود

امریکا برای کشف‌بمب های فضائی شوروی شروع بساختن رادار فوق افق کرد

وزیر دفاع امریکا گفت امریکا وسایلی داردکه می تواند اقمارمصنوعی وبمبهای‌فضائی‌رامنهدم کند

درصفحه ۳

محل جدید کوره‌ها و سنگ‌بریها تعیین شد

*** سنگ بریها در کیلومتر۳ و کوره ها درکیلومتر۱۸ متمرکز میشوند**

*** چوب فروشیها بایدخانه های مجاوررا در مقابل آتش سوزی بیمه کنند**

* پروانه کارگاههای داخل شهر بانظر کمیسیون بند ۲۰ صادر میگردد

تجدید پروانه کارگاهها ،گاراژ ها ، مسافربریها ، کارخانه ها، مغازه‌ها باید بانظر کمیسیون‌بند۲۰ انجام گیرد . محل کارسنگ بریها، کوره‌ها ، گاراژها و چوب‌فروشی ها تعیین شده‌وکمیسیون بندبیست مشغول بررسی طرح‌مربوطه است.

*** صدور پروانه**

کمیسیون بندبیست که مامور جلوگیری از مزاحمت اماکن و کارگاهمااست امروز اعلام داشت که از این پس تجدید پروانه‌اماکن و کارگاهها از نظر مزاحمت به کمیسیون بندبیست ارجاع میشودو پس از بازدید محل و رفع‌مزاحمت، از طرف متصدیان نسبت بصدور پروانه اقدام میگردد .

بقیه در صفحه بیست و پنجم

درصفحات امشب

در بازار دستفروشان

رپرتاژ روز بمناسبت تصمیم اخیردرباره‌جمع آوری‌دستفروشان تهران وتمرکز آنها در محلهای مناسب .

صفحه ۵

مادر ! آیا مرا لك‌لك آورده است ؟!

صفحه ۷، صفحه زنان

منزلی بین زمین و ماه

صفحه ۹- عبور از ۵ قاره

شیرهای سیاه بدام افتادند

داستانی از هولناکترین نبرد سال در ویتنام

صفحه ۱۰- صفحه مقالات

گل جادوئی در فونبال ایتالیا

صفحه ۱٦- صفحه ورزشی

شوخی بارئیس جمهور

یك‌مقاله جالب‌در باره‌شوخی‌هائی که درباره‌روسای جمهورآمریکا، فرانسه درمیان مردم شایع‌است.

صفحه۱۷

آمریکا در مقابل حمله موشکهای شوروی بیدفاع است

صفحه ۲٤

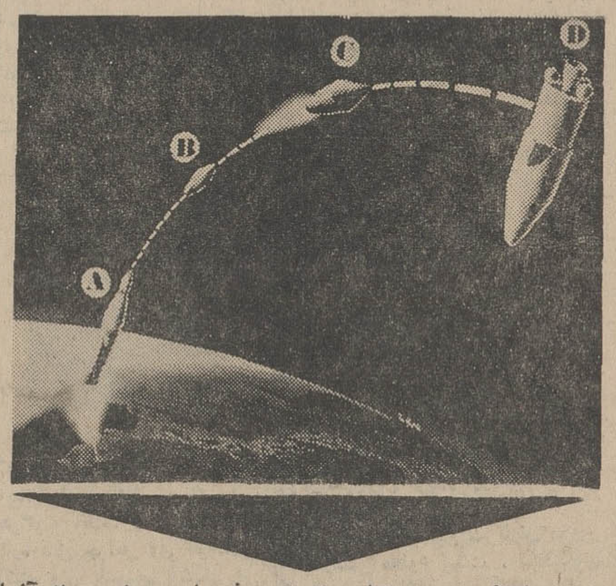

بمب فضائی در وهله اول بمدار زمین فرستاده می شود و از آنجا مراکزحیاتی دشمن را درروی‌زمین هدف قرار میدهد .

با اعزام نمایندگان اداره کل بازنشستگی بادارات ووزارتخانه‌ها :

تائیداحکام مستمری وظیفه‌وشهریه تسریع میشود

برای تسریع درصدور احکام‌مربوط به‌مستمری وظیفه وشهریه بگیران نمایندگان اداره‌کل بازنشستگی‌بکلیه وزارتخانه‌ها و موسسات مشمول‌قانون استخدام اعزام شدند.

تاکنون در حدود هفتهزار حکم مستمری مورد‌تائیداداره‌کل‌بازنشستگی قرار گرفته و بوزارت دارائی ارسال شده است.

*** رسیدگی در محل**

خبرنگار ما گزارش‌میدهد که:اداره کل بازنشستگی سازمان امور اداری‌و استخدامی برای آنکه تکلیف تعداد۲۰

بقیه در صفحه بیست و پنجم

شاهنشاه‌آریامهر دربازدیدازغرفه لیلاندموتورایران‌فرمودند:

برای‌ساخت‌موتورهای‌دیزل برنامه سنگینی‌درپیش‌دارید

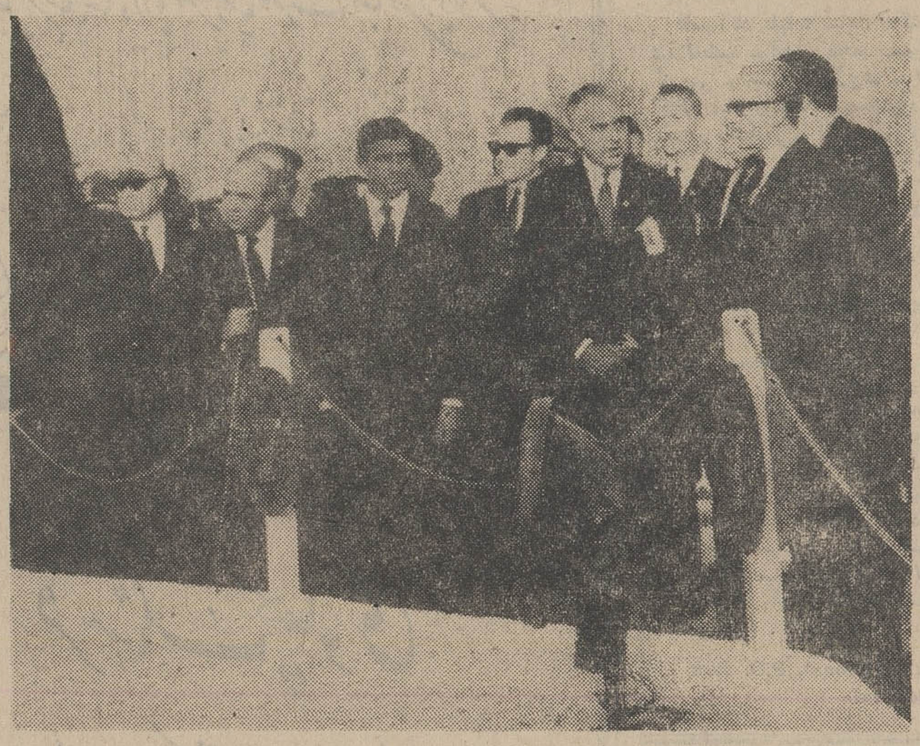

درجلو غرفه گروه کارخانجات لیلاند موتور ایران توضیحاتی ازطرف مدیران شرکت بعرض میرسند

درصفحه ششم

دکتر عطاءاله اقراری که برای شرکت در کنگره بین‌المللی متخصصین بیماریهای زنان ومامائی باسترالیا مسافرت نموده بود مراجعت صبحها در بیمارستان میثاقیه وبعدازظهرها روبروی بیمارستان شماره٤۸ ازبیماران عیادت میکند تلفن ٤۵۲۸٤

بمناسبت تعطیل دوشنبه

جوانان

نشریه دلخواه نسل امروز

استثنائا یکشنبه «فردا» منتشر میشود

جوانان، هرشماره خواندنی‌تر ازشماره پیش

مؤسسه‌عالی‌مطبوعات و روابط‌عمومی

تاریخ ومحل امتحانات مسابقه ورودی

امتحانات مسابقه ورودی موسسه عالی‌مطبوعات‌و روابط عمومی ساعت ۹ صبح روز دوشنبه پانزدهم آبانماه در دانشگاه‌تهران برگزارخواهد شد .

-داوطلبان باید در ساعت ۸صبح‌همانروز بادردست‌داشتن کارت‌ورودی خود جلوی‌دربزرك جنوبی دانشگاه تهران (خیابان شاهرضا) حاضر شوند .

-ازساعت ۸صبح داوطلبان به حوزه های امتحانی راهنمائی خواهند شد.

-درساعت ۸٫۳۰ صبح درهای ورودی‌حوزه‌های امتحانی بسته‌میشود و دیگربکسی اجازه ورودداده نخواهد شد .

-امتحانات‌در سه رشته زبان‌فارسی ، معلومات عمومی وزبان خارجه بعمل خواهد آمد . از زبان های خارجی فقط انگلیسی، فرانسه وآلمانی امتحان می‌شود .

رئیس موسسه عالی مطبوعات وروابط عمومی

دکتر علیقلی اردلان

آ-۳۷۷٦۰ ۱-۲

جمعیت شیروخورشید سرخ یزد آغاز کننده جشنهای فرخنده تاجگذاری اعلیحضرتین دریزد بود .

شرح درصفحه ۱٦

آگهی دعوت تعهدکنندگان سهام

شرکت‌سهامی نوردولوله اهواز «درشرف‌تأسیس»

بدینوسیله باطلاع تعهد کنندگان سهام شرکت‌سهامی نوردو لوله اهواز (درشرف تاسیس)میرساند که‌اولین مجمع عمومی موسس درساعت شانزده (چهاربعدازظهر) روزدوشنبه بیست‌و دوم آبانماه ۱۳٤٦ درمحل بانك توسعه صنعتی ومعدنی ایران واقع درتهران خیابان شیراز - شماره ۱۳۳تشکیل‌خواهد شد . از تعهد کنندگان سهام شرکت مزبور دعوت میشود که درروز و ساعت مقرر دراین‌جلسه حضور بهمرسانند .

دستور جلسه عبارتست از:

۱- تایید صحت مفاد اظهار نامه‌ای که موسسین شرکت‌طبق ماده ٤٤ قانون تجارت به مجمع مزبور تقدیم نمود حاکی از تعهدکلیه وجوه‌سرمایه‌شرکت‌نامبرده یاتعیین مقداری‌ازآن که‌نقدا پرداخت شده است .

۲- تصویب اساسنامه .

۳- انتخاب اعضاء هیئت مدیره و اعضاء علی‌البدل

٤- انتخاب بازرسان

۵- تصویب هرگونه تصمیمات یا پیشنهادات فرعی دیگر.

از تعهدکنندگان سهام خواهشمند است نیمساعت قبل ازساعت تشکیل مجمع عمومی برای ثبت نام‌و دریافت ورقه رای بمحل تشکیل مجمع مراجعه ونکات زیررا نیز لطفا در نظر بگیرند .

الف -اگر شخصا نمی‌توانند درمجمع حاضر شوند ممکن است بیك نفر وکالت بدهند تااز طرف آنان درجلسه مزبور شرکت نماید و دراینصورت مشخصات خودووکیل را دروکالت نامه قید نمایند .

ب- نمایندگان شخصیت های حقوقی باید معرفی نامه کتبی بامضای دارندگان امضای مجاز که‌درآن هویت کامل نماینده وتعداد سهام قید شده باشد دردست داشته باشند و نیز یك نسخه از روزنامه رسمی کشور راکه درآن امضا های مجاز شرکت آگهی شده باشند ارائه نمایند

از طرف موسسین بانك توسعه صنعتی‌ومعدنی‌ایران

۱-۲ آ-۳۷۳۲۸

آگهی دعوت تعهدکنندگان سهام

شرکت‌سهامی کاغذپارس «درشرف‌تأسیس»

بدینوسیله باطلاع تعهدکنندگان سهام شرکت سهامی کاغذ پارس (درشرف تاسیس) میرساند که اولین مجمع عمومی موسس درساعت شانزده (چهار بعداز ظهر)روزچهار شنبه بیست‌و چهارم آبانماه ۱۳٤٦ درمحل بانك توسعه صنعتی ومعدنی ایران‌واقع در تهران خیابان شیراز - شماره ۱۳۳ تشکیل خواهدشد .از تعهد کنندگان سهام‌شرکت مزبور دعوت‌میشود که‌درروزوساعت مقرر دراین‌جلسه حضور بهمرسانند .

دستور جلسه عبارت است از:

۱- تائید صحت مفاداظهار نامه‌ای که‌موسسین شرکت طبق ماده ٤٤ قانون تجارت به مجمع‌مزبور تقدیم‌خواهندنمودحاکی از تعهد کلیه وجوه سرمایه شرکت نامبرده با تعیین مقداری‌از آن که نقدا پرداخت شده است .

۲- تصویب اساسنامه .

۳- انتخاب اعضاء هیئت مدیره و اعضاء علی‌البدل .

٤- انتخاب بازرس

۵- تصویب هرگونه تصمیمات یا پیشنهادات فرعی دیگر .

ازتعهد کنندگان سهام خواهشمند است‌یکساعت قبل‌ازساعت تشکیل مجمع‌برای ثبت‌نام‌دریافت ورقه رای بمحل تشکیل مجمع مراجعه‌و نکات زیررانیز لطفا درنظر بگیرند .

الف- اگرشخصا نمی‌توانند درمجمع حاضر شوند ممکن‌است بیك‌نفر وکالت بدهند تا ازطرف‌آنان درجلسه مزبور شرکت‌نماید ودراینصورت مشخصات خودووکیل را در وکالتنامه قید نمایند.

ب- نمایندگان شخصیت های حقوقی باید معرفی نامه‌کتبی بامضای دارندگان‌امضای‌مجاز که‌درآن هویت کامل‌نماینده‌وتعداد سهام قید شده‌باشد دردست داشته باشند ونیز یك‌نسخه از روزنامه رسمی کشور راکه درآن امضا های‌مجاز شرکت آگهی شده باشد ارائه نمایند

ازطرف موسسین- بانك توسعه صنعتی‌ومعدنی‌ایران

۱-۲ آ-۳۷۳۲٤

مزدوران سفیدپوست به کنگو حمله کردند

در جنگهای نیجریه ۳۲ هزار نفر کشته شدند

ظرف ۲٤ ساعت گذشته اوضاع چندکشور افریقائی یکباره بشدت بحرانی شد - کنگو بار دیگر مورد هجوم مزدوران سفیدپوست قرار گرفت وجنك بین‌ارتش کنگو و مزدوران مهاجم درچند شهر این‌کشور بشدت ادامه دارد .

کینشازا - ۳ نوامبر

در نیجریه جنگهای داخلی شدت بیشتری یافت و سخنگوی دولت بیافرا گفت‌که تاکنون در جنگهای این‌کشور ۳۰ هزار نیجریه‌ای کشته شده‌اند. در انگولا نیز مبارزات ضد استعماری شدت یافت و اعلامیه ارتش پرتقال حاکی است‌که در ۲٤ ساعت‌گذشته عده زیادی از ناسیونالیست های افریقائی بدست نیروهای پرتقالی‌کشته یازخمی شده‌اند .

دولت کنکو اعلام‌کرد گروه‌زیادی دز نیروهای مزدوران سفیدپوست خارجی طی بیست و چهار ساعت اخیر به‌چندین نقطه از خاك کنکو حمله کرده در شهر بوکاوو و موتشاتشا بین نیرو های دولتی و مزدوران سفیدپوست نبرد های خونینی جریان دارد . نیمه شب گذشته دولت کنکوبه‌شورای‌امنیت شکایت کرد و اعلام نمود مزدوران سفیدپوست از انگولا شهر های کنکورا مورد حمله قراردادند .

دولت کنکو دولت پرتقال رامتهم کرده‌است که‌مزدوران سفید پوست را در سرزمین انگولا(مستعمره پرتقال)تعلیم داده و به‌آنهااجازه داده است از آنجا خاك کنکو را مورد حمله قرار دهند .

دولت کنکو بهمین جهت طلب کرده‌است فورا جلسه‌شورای‌امنیت برای بررسی این مسئله تشکیل جلسه دهد .

سخنگوی وزارت امورخارجه امریکا اعلام کرد سربازان مزدور که‌ازخاك انگولا وارد کنکوشده‌اند از سربازان مزدور اروپائی‌وافریقائی می‌باشند .

هنوز تعداد این سربازان مزدور بدرستی معلوم نیست . سخنگوی وزارت امورخارجه‌امریکاضمن‌اظهار نگرانی از ورود سربازان مزدوربه خاك کنکو گفت بموجب گزارش های رسیده از کنکوسربازان‌مزدور ناحیه شرقی موتشاتشا را تسخیر کرده‌اند .

سخنگوی وزارت امورخارجه تائید کرد که دولت امریکاازپرتقال طلب کرده‌است به‌سربازان مزدور خارجی پناه ندهد .

وی‌افزود سربازان مزدور خارجی به‌موتشاتشا موجب تاخیر خروج سربازان خارجی از شهر بوکاوو گردید . این شهر هنوز در تسخیر سربازان مزدورخارجی است .

*** تلفات سنگین**

درپایتخت کنکو اعلام گردیدطی نبرد های خونین در شهر موتشاتشا که در پنجاه کیلومتری مرزانگولا قراردارد تلفات سنگینی به‌نیروهای طرفین واردآمده‌است .

سخنگوی دولت گفت دوستون از سربازان مزدور خارجی دست‌به حملات شدیدی علیه نیرو های دولتی کنکو زده‌اند . هدف آنها اشغال سراسر ایالت کاتانگااست که‌دارای‌معادن ذیقیمت‌الماس‌است وی افزود سربازان مزدور خارجی از توپخانه سنگین استفاده‌میکنند. وموضع سربازان دولتی رابا آخرین سلاحها مورد حمله قرارداده‌اند . شهر موتشاتشا اینك‌شاهدزدوخورد های خونین است و سربازان مزدور حریق‌های بزرگی در شهر بوجود آورده‌ودست‌به‌خریکاری زده‌اند .

*** ۳۰ هزار کشته**

دکترای. یو - ایك کمیسرجمهوری تجزیه‌طلب بیافرا دیروز اعلام کرد از آغاز جنگ‌های داخلی درنیجریه بیش از سی‌هزار نفر از سربازان ارتش دولت فدرال نیجریه کشته شدند وی افزود طی چهار ماهی‌که از جنگهای داخلی نیجریه میگذرد به‌نیروهای بیافرا تلفات جزئی وارد آمده است .

دکترایك که در شهر ابا واقع درجنوب‌نیجریه‌شرقی یك‌کنفرانس مطبوعاتی تشکیل دادم بود افزود در مناطقی که‌تحت‌کنترل نیروهای بیافرااست هرگونه تلاش شورش نیروهای طرفدار دولت فدرال درهم شکسته شده .

دکتر ایك‌تائید کرد که درشهر بنی‌تلفات سنگینی به نیروهای‌دولت مرکزی وارد آمده است .

دکتر ایك ضمن اشاره‌به‌اوضاع شهر بزرك انوگو (پایتخت‌جمهوری بیافرا) گفت نیروهای بیافرا پیش رفت‌های حیرت‌انگیزی کرده‌اند..

وی افزود طی دوروز به‌نیروی دولتی در شهر انوگو تلفات زیادی وارد آمده است . هرچند که هنوز در این شهر نیروهای فدرالی وجود دارند لکن کنترل شهر در دست آنها نیست .

منابع موثق ونزدیك‌به‌دولت‌مرکزی نیجریه اعلام کردند طی زدوخورد ونبردهای خونین بین نیروهای‌دولت مرکزی نیجریه بانیروهای‌جمهوری تجزیه طلب بیافرا دوهزار نفر از سربازان بیافرا در شهر کالابار کشته شدند .

منابع موثق خاطرنشان‌ساختندنیرو های‌بیافرابرای تسخیر مجدد شهر کالابار مواضع نیروهای‌دولت‌فدرال نیجریه را مورد حمله قرار دادند لکن پس از دادن تلفات سنگین مجبور به عقب‌نشینی شدند کالابار که‌در گذشته بزرگترین‌بندرخرید وفروش بردگان در غرب افریقابود در آغاز جنگهای داخلی نیجریه‌به تصرف نیروهای بیافرا درآمد لکن پس از ورود نیروهای دولت‌مرکزی نیجریه باین شهر روزنامه‌نگاران خارجی دوهفته پیش از آن دیدن کردند .

*** در آتش میسوزد**

درپیکارهای دیروز بین نیروهای بیافرا و دولت مرکزی نیجریه خسارت فراوانی به ساختمانها وارد آمد . هنوز خانه‌های زیادی دراین شهر در آتش میسوزد . قسمتی‌از شهر کالابار هنوز در تصرف نیرو های بیافرا است بهمین جهت شلیك بین نیروهای طرفین ادامه دارد .

سرهنك دوم بنیامین‌اکونل فرمانده نیروهای نیجریه درکالابار اعلام کرد از دوهزار نفری که درکالابار کشته شدند سیصدتن فیلیپینی و سه‌نفر مزدور چینی بودند .

سرهنك دوم بنیامین‌اکونل‌افزود کشته‌شدن این سه‌نفر مزدورچینی نشان میدهد که عناصر چینی بین نیروهای بیافرا است در اعلامیه‌ای که فرمانده نیروهای‌بیافرادر کالابار صادرکرده بود از تمام مردم طلب کرده است علیه نیروهای دولت مرکزی به‌جنگند .

در اعلامیه گفته شده است‌مردم اگر اسلحه ندارید بابطری خالی، بانیزه و هرسلاح دیگر به‌نیروهای دولتی حمله کنند .

*** جنك تن بتن**

منابع موثق در لاگوس پایتخت نیجریه اعلام کردند نیروهای‌بیافرا کماندوهای چریکی تشکیل داده‌و درصدد محاصره مواضع نیروهای دولتی هستند .

چریکها اینك نزدیك بسیاری‌از شهرهای نیجریه آماده حمله هستند .

گزارشهای رسیده به‌لاگوس حاکی از آنست که در بسیاری از نقاط نیجریه نبردهای سخت وجنك های تن‌به‌تن بین نیروهای بیافرا و نیروهای دولت مرکزی بوجودآمده است این گزارشها حاکی ازآنست که در شهر انوگو نبردهای‌تن‌به‌تن بشدتی هرچه تمامتر وجود دارد و اینك بسیاری از شهرهای نیجریه در محاصره آتش هستند و شعله های دود وآتش از خانه‌هاوساختمان ها به آسمان زبانه کشیده است.

سرگرد شرام ، رهبر بلژیکی مزدوران سفیدپوست کنگو ،ضمن فیلمی که از او درتلویزیون‌پاریس نشان‌داده شد گفت منتظر رسیدن نیست قوائی که دولت کنگو مدعی قوای کمکی می باشد . هنوزمعلوم است از انگولا (مستعمره پرتقال) به کنگو حمله کرده‌اند همان‌قوای کمکی‌مورد انتظار سرگرد شرام میباشند یا نه درجریان فیلم صدای مسلسل و تفنك که نشان دهنده حمله افراد دولتی کنگو به اطراف بوکاووبوده شنیده‌میشده : شرام گفت‌در ٤۸ ساعت اخیرنیرو های او ٤ کشته و۱۰زخمی‌داده‌اند.

همزمان با این نماینده شوروی در سازمان ملل سخت به« اتحاد مستعمره‌چیان» امریکا و انگلیس‌و آلمان غربی حمله کرده و آنها را متهم نمود که از تسلط پرتقال‌بر انگولاحمایت‌می کنند .وی‌ازمبارزه قهرمانانه مردم‌انگولا ستایش کرد وگفت حقایق نشان‌میدهند که پرتقال چیزی جز عروسك دست نشانده کشور های استعماری‌نیست ومسئولیت ادامه استعمار انگولابه عهده دول فوق‌الذکر است .

*** ۱۹۳ کشته**

گزارشهای رسیده به پایتخت کنگو حاکی از آنست که طی‌نبرد های خونین چند روز اخیر۱۹۳ نفر درانگولا کشته شدند .

این گزارشها حاکی از آنست که در بعضی از نقاط انگولا نبرد های خونین بین‌استقلال طلبان و نیرو های پرتقال جریان دارد .

*** بزور متوسل شود**

مجمع عمومی سازمان ملل متحد با ۹۲رای موافق در برابر دو رای مخالف (پرتقال وافریقای جنوبی)و هیجده رای ممتنع قطعنامه دول افریقائی وآسیائی رادر موردرودزیا تصویب کرد .

دراین قطعنامه ازدولت‌انگلستان طلب شده‌است برای‌درهم شکستن شورش بزور متوسل شود .

در قطعنامه از شورای امنیت‌طلب شده‌است تصمیمات انضباطی‌شدیدی علیه‌رودزیا اتخاذ گردد و نیروهای سازمان ملل متحد از اجرای این تصمیمات حمایت کند .

این‌اولین بار است که مجمع عمومی سازمان‌ملل متحدقطعنامه‌ای را امضاء می کندکه درآن از دولت انگلستان طلب میشود برای ازبین بردن رژیمی از نیرو های مسلح استفاده کنند .

سنت کهن !

سرمقاله در صفحه دهم چاپ شده است

جهان در گوشه

لباسهای بدون بالاتنه

ماکائو - مقامات پرتقالی برقاصه‌های «ماکائو» اخطار کرد که از این پس حق ندارند با لباس‌های بدون بالاتنه روی‌صحنه ظاهر شوند.

دولت «ماکائو» همچنین‌نمایش لباس‌های بدون بالاتنه را دراین سرزمین ممنوع‌کرد. باین‌ترتیب از شماره جهانگردان بطور قابل توجه کاسته خواهد شد زیراهمه ماهه هزاران نفر از خارجیان‌فقط برای تماشای نمایشگاههای لباس‌های بدون بالاتنه باین سرزمین هجوم می‌آوردند.

وارد کامبوج شد

پنوم‌پنه- بانو ژاکلین بیوه رئیس جمهوری فقید امریکابرای یك دیدار خصوصی شش روزه بوسیله هواپیما از بانکوك وارد «پنوم‌پنه» پایتخت کامبوج‌شدو پرنس نور دوم سیهانوك شخصا در فرودگاه ازوی استقبال کرد. بانو ژاکلین دیشب در مجلس مهمانی باشکوهی که از طرف پرنس سیهانوك‌بافتخار وی‌ترتیب داده شده بود شرکت کرد.

زخمی گردیدند

میلان - قطار سریع‌السیر (میلان-نونیز) نیمه شب دیشب در نزدیکی «برسیا»- لومباردی- از خط خارج شد و ازسیصد تن مسافران آن ۳٤ نفر بشدت زخمی گردیدند.

خطر برای ملینا

نیویورك -«سازمان امنیت‌فدرال» امریکا به «ملینامرکوری»ستاره یونانی اطلاع داد که ممکن‌است براثر فعالیتهای سیاسی که‌علیه رژیم نظامی یونان آغاز کرده است مورد سوءقصد قرار گیرد.

از دیروز چندتن از مامورین پلیس امریکا مامور حفظ جان ملینا شده‌اند.

ستاره یونانی‌در پاسخ‌خبرنگاران که از وی اطلاعاتی در این‌مورد خواسته بودندخنده‌ای کردوگفت تصور نمی‌کنم‌این موضوع‌صحت داشته باشد.

کشته شدند

نیویورك -یك هواپیمای استراتژیکی ارتش امریکا از نوع «ب-۵۲» در چند کیلومتری پایگاه هوائی «گریفیس» در نیویورك سرنگون شد و شش‌تن از هشت نفت سرنشینان آن کشته شدند.

این حادثه هنگامی روی داد که هواپیما می‌خواست براثراز کار افتادن یکی از موتورهایش درپایگاه«گریفیس»بزمین‌بنشیند

آزاد میکنند

سایگون -رادیوی ویت‌کنك گزارش‌دادکه ویت‌کنك‌ها تصمیم گرفته‌اند سه‌تن از گروهبانهای ارتش امریکا را که بدست‌آنها اسیر شده‌اند آزاد کنند.

یکی از این‌اسیران چهارسال قبل بدست ویت‌کنك‌ها اسیر شده است.

پرتاب کرد

مسکو -شوروی یك ماهواره دیگر از نوع کاسموس بفضا پرتاب کرد. خبرگزاری تاس گزارش داد که کاسموس ۹۹۰ باموفقیت در مدار قرار گرفته‌و دستگاههای آن‌بخوبی کارمیکند رصدخانه «بوخوم» اعلام داشت که در ساعت ۱٤ وسی دقیقه دیروز علایم یك آزمایش جدید شوروی را ضبط کرده است.

دستورداد

واتیکان- پاپ پل ششم رهبر کاتولیکهای جهان بروزنامه‌های ایتالیا دستور داد که از چاپ هرگونه مطلب و گزارشی در باره عمل جراحی وی خودداری کنند ولی یك‌منبع پزشکی در واتیکان اظهار داشت که رهبر کاتولیکهای جهان ظهر امروز مورد عمل‌جراحی قرار خواهد گرفت.

قاچاقچیان مواد مخدره

استانبول - روزنامه‌های‌استانبول گزارش دادند مامورین پلیس بین‌المللی که با پلیس ترکیه همکاری می‌کنند دو نفر ازباند قاچاقچیان مواد مخدره را در مشرق‌آن‌کشوردستگیر کرده‌اند.

مامورین پلیس بین‌المللی یازده کیلو مرفین و موادمخدره دیگر از نزد قاچاقچیان کشف کرده‌اند .

واژگون کنند

واشنگتن - پسر ۲۸ ساله احمد زغوپادشاه سابق آلبانی‌در نظر دارد باکمك امریکا رژیم کمونیست آلبانی‌را واژگون‌سازد وبرتخت سلطنت این کشور جلوس کند .

پسر پادشاه سابق آلبانی که خودرا «اعلیحضرت لکا -اول» می‌نامدواکنون‌در مادریدسکونت دارد قرار است بزودی به امریکا مسافرت کند.

کلاسهای انگلیسی انجمن ایران‌وامریکا

ثبت نام برای کلاسهای فشرده که روزی دوساعت ۵۰ روز در هفته و کلاسهای سه روز در هفته که در روزهای زوج یافرد بین ساعات شش و ربع تا هشت و ربع‌تشکیل میشوند در تاریخهای شنبه ۱۳ و یکشنبه ۱٤ وسه شنبه ۱٦ وچهارشنبه هفدهم آبان‌ماه برای کلاسهای فشرده در ساعات هشت ونیم الی یازده و نیم صبح و برای کلاسهای سه روز درهفته ازساعت ٤ الی۷ بعداز ظهربعمل‌خواهدآمد

نشانی: خیابان‌شاه ساختمان آلومینیوم طبقه هشتم

هفتم تلفن ٤۷۱٤۰ ۱-٤ آ-۳٦۸۲٤

همه روزه در

خانه‌خیام

لذیذترین‌چلوکباب

راصرف فرمائید - برای برگذاری جشن‌های عروسی سالنهای خانه خیام (مجانا) در اختیار علاقمندان‌قرارداده‌میشود - ایرانشهر شمالی ۱۱۹ تلفن ٤٦۸۲٦

از فردا صبح

در سینما

کسری

سوفیالورن - جرج پپارد

تریورهاوارد در فیلم

عملیات کراسبو

سینماسکوپ و رنگی

محصول متروگلدوین‌مایر

آگهی مناقصه شماره ۲۷ مورخه ۲۵ر۷ر٤٦

اداره‌سررشته داری نیروی زمینی شاهنشاهی برای مصرف روزانه واحد های پادگان مرکز (آلوخشك و آب لیمو) که مقدار هریك سالیانه بنابمصرف موازنه برابر حوالجات صادره بشرح زیر می باشد .

آلو خشك درحدود ۷۲ تن‌آب لیمو در حدود ۷ر۵۰۰ تن

از طریق مناقصه خریداری مینماید .

پیشنهاد دهندگان میتوانند با مراجعه بداثره خرید و پیمانهای اداره سررشته‌داری نیروی زمینی شاهنشاهی واقع درانتهای خیابان فرصت (شاهرضا) و ملاحظه نمونه ودریافت برك‌مشخصات و شرائط معامله پیشنهاد خود را بر طبق مفاد مندرجه دربرك شرائط مناقصه تنظیم و تاساعت ۹صبح روز ٤ شنبه ٤٦ر۸ر۲٤ بدفتر اداره سررشته داری نیروی زمینی شاهنشاهی تسلیم نمایند . الف ۷۱٤۷

اداره سررشته داری نیروی زمینی شاهنشاهی

۱-۲ آ-۳۷۳۳۸

از تاریخ افتتاح شعبه بانك بیمه بازرگانان در کلاچای کلیه بازرگانان ذیحساب آن بانك از طرز رفتار و کار صادقانه کارمندان مخصوصا جناب آقای موسی باطبی ریاست بانك (عکس مقابل) قدردانی می نمایند از مقامات مسئول تقاضا دارند برای توسعه روزافزون‌بانك از این مردکاردان و صدیق تقدیر نمایند که مزید امتنان خواهد بود .

قاسم‌آباد علیا : عنایت‌اله کشاورز - سیدابراهیم چهره آزاد- عبدالمطلب موذن - محمدحسین مشفق - عیسی نوروزیان - کریم کریمی - عبدالرحیم رئوف - نصرت‌اله کریمی - هوشنك تقوی- کاظم امیدوار - محمد محمدپور - حسین صادقی - حسین کریمی- منصور کشاورز - قاسم قاسم‌نژاد و قریب دویست امضای دیگر

آ- ۳۷٤٤۲

اجازه ساخت

یك تولیدکننده امریکائی که دررشته خودبزرگترین تولیدکننده جهان میباشد اجازه ساخت و فروش‌انحصاری پوشش دیواری ثبت شده خودرا دراختیار علاقمندان می گذارد . بااین پوشش دیواری دیگر احتیاج برنك خاصی نیست . این پوشش بیست‌بار ضخیم‌تر از رنگهای معمولی میباشد وبا استفاده از رنك‌پاش بسرعت دیوار راميپوشاند. این پوشش نیز عایق است ودیوار ساختمان را در مقابل تغییرات جوی تجهیز میکند . دارای ضمانت ده‌ساله می باشد ، درسراسر جهان درمورد هرنوع ساختمان از آن استفاده میشود . این پوشش دیواری در ۲۳ کشور جهان ساخته میشود . سرمایه لازم برای اینکار ۲۵۰۰۰ دلار میباشد واجازه ساخت فقط باشخاص ذیصلاحیت داده می شود .

Kenitex Chemicals International, P.O. Box 13, 1211 Geneva 19, Switzerland.

۳-۱ آ-۳۷۵۸۸

تاریخ مصور رضاشاه کبیر

گرد آورده عباسقلی آذری - فارسی وانگلیسی

نشانی: تهران خیابان روزولت خیابان شهامی

کاشی ۵۳ ۱-۲ آ-۲٤۰۲۱

نقل قسمتی از مجله طب‌عمومی نشریه دانشکده پزشکی تهران

۱- آزمایش میکروبی نشان میدهد که آبعلی و البرز ازنظر میکروبی خیلی پاك و خالص هستند .

۲- آشامیدن این آبها دربیماریهای گوارشی -کبدی ومجاری صفراوی - بیماریهای روده و معده وهمچنین بیماری‌های تغذیه مفیدمیباشند وبه‌هضم‌غذا کمك‌میکنند

برای سلامتی خود همیشه آبعلی و آب البرزبنوشید

شرکت آب معدنی تلفن ۷۹۱٦۷۷

به‌مناسبت فرخنده تاجگذاری اعلیحضرت همایون شاهنشاه آریامهر و اعلیحضرت شهبانوی ایران

سازمان انتشارات

بنیاد فرهنگ ایران

از

چهارم تاچهاردهم آبانماه هرروز یك کتاب نفیس منتشر می‌کند

هفتمین کتاب

فرهنگ پهلوی

تألیف دکتر بهرام فره‌وشی

مرکز پخش و سفارشات بنیاد فرهنگ ایران خیابان حافظ تلفن ۶۰۸۰۵ کتابفروشهای معتبر

کتابهای قبلی

۱- نخستین کتاب: منظومه درخت آسوریك ، تالیف دکتر ماهیارنوابی

۲- دومین کتاب : تحریر تاریخ و صاف ، به قلم عبدالمحمد آیتی

۳- سومین کتاب : المرقات ، تصحیح دکتر سید جعفر سجادی

٤- چهارمین کتاب : رسوم دارالخلافه ، ترجمه محمد رضا شفیعی

۵- پنجمین کتاب : بهجت‌الروح تصحیح‌رابینودوبرگوماله

٦- ششمین‌کتاب : تاریخ پیامبران وشاهان ترجمه سنی ملوك الارض والانبیاء، حمزةبن حسن اصفهانی

با اعلام خروج انگلیس از عدن

جنگ داخلی عدن شروع شد

انگلستان در ماه جاری به عربستان جنوبی استقلال میدهد

امروز جنك شدیدی بین دو گروه ناسیونالیست عربستان جنوبی در گرفت چند هزار نفر ساکنان منطقه شیخ‌عثمان در عدن بجای خود میخکوب شده بودند، زیرا قوای فلوزی و سازمان نجات ملی با خمپاره‌و باز وکا ومسلسل سبك وسنگین وسلاحهای کوچك بسوی هم تیراندازی میکردند . تلفات هر دوطرف بشدت باپیشرفت جنك زیاد میشد ولی تعداد آن‌معلوم نشد.

نیروهای ارتش عربستان‌جنوبی وارد عمل شدند و هفت زره‌پوش را بمیان دو گروه متخاصم راندند و از هردو طرف خواستند دست از جنك بردارند اما در اینکار موفق نشدند .در این ناحیه هیچ‌سرباز انگلیسی‌وجود ندارد. جمعیت ناحیه شیخ عثمان اخیرا دراثر ورود آوارگانی که از مناطق مختلف میگریزند زیاد شده است.صبح امروز نبرد بین‌دوگروه‌متخاصم ناسیونالیست به‌مناطق طواحی ومنصوده گسترش یافت . در اولین ساعات اعلام شدکه دو نفر عرب کشته و چهار نفر زخمی شده‌اند .

*** تقاضای آتش بس**

اما تلفات که شامل رهگذران‌نیز میشود بسیار بیشتر از اینهاست. صبح امروز شیخ‌محمد سالم‌البیهانی رهبر مذهبی عدن از طرفین تقاضای آتش‌بس‌کرده وگفت‌مردم‌ما بایدنشان دهند که شایسته استقلال میباشندنه اینکه در آستانه‌استقلال به برادرکشی وخونریزی بپردازند.

آخرین خبر حاکی است که تعداد کشته‌ها به ۵نفر و زخمیها به ۳۹نفر رسیده و از مردم تقاضای فوری‌شده است که به بیمارستانها برای زخمیان خون برسانند.

*** بیرون خواهد برد**

جورج براون وزیر خارجه انگلیس امروز اعلام کرد که در نیمه دوم ماه نوامبر (ماه جاری) انگلیس به‌عربستان جنوبی استقلال خواهد داد وتاآنهنگام نیروهای خود را از این منطقه بیرون خواهد برد.

ابتدا قرار بود در اوایل ژانویه‌اینکار انجام گیرد اما پس از یك سلسله مشورت‌ها در مورد وخیم شدن این منطقه وشدت حملات دو گروه ناسیونالیستی عدن‌به یکدیگر وباقیمانده قوای انگلیس تصمیم گرفته شدکه اینکار جلو انداخته شود.

براون گفت موعد دقیق استقلال بسته به‌جریان وقایع است و چندروز زودتر یا دیرتر بسته باین خواهدبود که ما بتوانیم مذاکرات با دولتی‌راکه روی کار میاید آغاز کنیم .اعلام‌این مطلب توسط براون که از هفته پیش انتظارش میرفت بلافاصله پس از آن بود که دو گروه .فلوزی و سازمان نجات ملی اعلام کردند که در مورد تشکیل کابینه جدید بموافقت کامل رسیده‌اند . رهبران این دو سازمان از مدتی پیش درقاهره مشغول مذاکره برای حل‌اختلافات‌فیمابین‌خویش بودند.

معهذافلوزی طی اعلامیه‌ای در عدن خاطرنشان کرده که مذاکرات‌مصالحه ممکن است قطع شود اگر سازمان نجات ملی توضیح ندهد که چراروز چهارشنبه باافراد فلوزی بزدوخورد پرداخته و یك نفر را کشته است.

براون همچنین به‌پارلمان اطلاع‌داد که انگلیس پیشنهاد قبلی خودرادایر برباقی گذاشتن یك نیروی دریائی‌و چند بمب افکن برای‌دفاع از فدراسیون عربستان جنوبی پس گرفته است.بدین ترتیب دیگر هیچ نیروئی از انگلیس در عدن و عربستان جنوبی باقی نخواهد ماند.

براون گفت هدف ما این بودکه‌در صورت‌امکان پس از خروج از عربستان جنوبی دولتی باثبات در آن منطقه‌روی کار بماند و اکنون نیز در این‌فکریم که چگونه به‌بهترین وجهی باین‌هدفها خواهیم رسید.

*** دست دوستی**

وزارت خارجه امریکا پس از اعلام بیرون رفتن قوای انگلیس از عربستان جنوبی اعلام کرد که‌امریکا مایل‌است دست‌دوستی‌بسوی مردم این منطقه دراز کند تا هرگونه کمکی به‌رفاهیت ثبات ورشدمنظم مردم‌این منطقه بنماید . ازمك‌ـ کلوسکی سخنگوی وزارت خارجه سئوال شد آیا امریکا با دولت تازه عربستان جنوبی روابط‌سیاسی برقرار خواهد کرد . وی جواب‌داد قبل ازکسب استقلال این کشور نمی توان باین سئوال پاسخ داد

همزمان بااین‌حزب‌محافظه کار انگلیس تصمیم گرفت از دولت کارگری توضیح بخواهد که با خروج قوای انگلیس به سرعده معدودی غیرنظامی انگلیسی که در عدن خواهند ماند چه خواهد آمد. عده ای از بانکداران ،سوداگران، بازرگانان ومهندسان انگلیسی و همچنین عده‌ای از کارشناسان نفتی در پالایشگاه عدن خواهند ماند . تعداد دقیق آنها و همچنین موقعیت آنها پس‌از استقلال عربستان‌جنوبی معلوم نیست .

*** کاهش یافته است**

روزنامه های انگلیس در باره تصمیم دولت‌انگلیس به خروج‌از عربستان جنوبی به اظهار نظر پرداخته‌اند . روزنامه تایمزنوشت: اگر چه دولت انگلیس ارتش عربستان جنوبی رابعنوان نیروی تامین کننده ثبات دراین منطقه مینگرد ابتدا باید این مطلب را بررسی کند که آیا بودجه فقیر این سرزمین می‌تواند از چنین ارتشی نگهداری کند یانه .البته اگرنیرو های انگلیس از عدن‌و نیرو های مصر از یمن بیرون‌بروند و وضع آرام بماند باید گفت وخامت منطقه خاور میانه کاهش کلی یافته‌است.

*** پل هوائی**

انبوهی از کشتی ها و هواپیما های انگلیسی برای بیرون بردن قوای انگلیس از عدن آماده می شوند . نیروی هوائی انگلیس بزرگ ترین پل هوائی را پس از محاصره برلن در ۱۹۴۸ در عدن بر قرار خواهدکرد وبیش از ۴۰ هواپیما ۲۴ ساعته بیش از ۵۰۰۰ نفر قوای انگلیس و خانواده‌هایشان رابیرون خواهند برد.

ناو هواپیما بر ۴۳ هزار تنی «ایگل» نیز همراه با ناو شکن «آلبیون» ویك زیر دریائی و ۹ کشتی کالابرویدك کش وارد بحر احمر خواهندشد تا درخروج قوای انگلیس نظارت و به آن کمك کنند.

درسال های اخیر این‌بزرك‌ترین اجتماع ناو های انگلیس در بحر احمر است اکثر افراد انگلیسی با هواپیما های نظامی‌و غیرنظامی بیرون برده خواهند شد . همه تجهیزات قوای انگلیس در عدن از جمله زره پوشها ، کامیون ها، مهمات و وسایل یدکی به خلیج فارس فرستاده خواهند شد.عده‌ای چترباز انگلیسی برای آن که حادثه‌ای در موقع خروج نیرو های انگلیس رخ ندهد بحال‌آماده باش در خواهند آمد . آخرین گروه سربازان کوماندوهای‌نیروی دریائی خواهند بود که با کشتی عدن را تخلیه خواهند نمود .

مذاکرات سری امریکا و مصر

بهجت طلحونی نخست‌وزیر اردن نوشته مطبوعات مصری‌را مبنی‌بر اینکه‌مذاکرات‌محرمانه‌ای بین اردن‌واسرائیل صورت‌گرفته تکذیب کرد. وی‌در یك مصاحبه تلویزیونی گفت اردن هرگزبه اقدام یك جانبه در موردفلسطین دست نخواهد زد ، بلکه بشدت قطعنامه‌های کنفرانس سران‌عرب رامبنی برعدم شناسائی و عدم مذاکره‌با اسرائیل مراعات‌خواهد کرد .

وی درپاسخ‌باین سئوال که‌آیامصر به‌اردن نیز مانند تقویت قوای نظامی خود خواهد پرداخت یانه جواب‌داد:امید بسیاری به‌نتیجه سفرفعلی ملك‌حسین به‌امریکا بسته‌ایم ، وی‌از «وجدان مردم جهان» خواست که از مردم فلسطین در برابر تجاوز و غصب‌حقوق دفاع کنند.

*** مذاکرات مستقیم**

ملك حسین که‌امروز وارد نیویورك شد قبل از ملاقات با اوتانت وپرزیدنت جانسون بامشاوران خود مذاکره کرد تافرمولی برای صلح خاورمیانه وباز گرداندن مناطق اشغال‌شده اردن‌بیابد. گفته میشود هم اوتانت وهم جانسون خواستار مذاکره مستقیم بین اعراب و اسرائیل هستند و این چیزی است‌که رهبران عرب آشکارا آنرا ردکرده‌اند.

گفته میشود ملك حسین که‌تازه سفر خودرا در اروپای غربی بپایان رسانیده در مورد مذاکره بااسرائیل متزلزل است، اما هنوز تعهد آشکاری بگردن نگرفته است.

*** کنفرانس سران**

روزنامه الجمهوریه نوشت مذاکرات ومشورتهائی در جریان است تا یك کنفرانس دیگر از سران عرب‌تشکیل شود و ادامه وضع بحرانی خاورمیانه مورد بحث قرار گیرد . این مذاکرات بین‌عبدالخالق حسونه دبیرکل اتحادیه عرب ووزیران خارجه عرب که اکنون در سازمان ملل هستند جریان دارد.

قبلا در کنفرانس خارطوم سران عرب موافقت کرده بودند که کنفرانس بعدی خودرا در ماه نوامبر در بغداد تشکیل دهند.

در حال حاضر علی صبری معاون وناصر ابراهیم ماخوس وزیر خارجه سوریه در مسکو هستند و بارهبران شوروی مذاکره میکنند . یقیناتصمیم به‌تشکیل کنفرانس سران عرب پس‌از بازگشت این دو و معین شدن تعهدات شوروی اتخاذ خواهد شد.

*** مذاکرات محرمانه**

رابرت آندرسن فرستاده‌مخصوص جانسون به سفر چهار روزه در مصر و مذاکرات محرمانه خود با عبدالناصر پایا نداد . مذاکرات در مورد حل بحران خاور میانه بوده‌است . منابع وزارت خارجه امریکا گفتندوی دوبار باعبدالناصر مذاکره کرده‌است اما از این مذاکرات چیزی در نیامده‌است . جزئیات این مذاکرات افشا نشده است.

اندرسون روز پنجشنبه قاهره‌را ترك گفت . وی علاوه برعبدالناصر باسران دیگر مصرنیز مذاکره کرده .بعضی مقامات امریکائی میگویند سفر آندرسن تازه‌آغاز مذاکرات امریکاومصربرای پایان دادن به بحران خاور میانه است .

*** مراقبند**

مقامات ومطبوعات‌اسرائیل‌بدقت مراقب مذاکرات دین راسك‌وزیر خارجه امریکا و کوزنتسوف‌معاون وزارت خارجه شوروی هستند . روزنامه های اسرائیل‌خبر دادند که فعالیت های کوزنتسوف جزئی از تلاش های شوروی برای‌نجات رژیم عبدالناصر است که‌اکنون بدنبال بمباران صنایع نفت مصر توسط‌اسرائیل با سقوط اقتصادی مواجه بوده‌است.

مقامات اسرائیل تصریح می‌ـ کنند که به‌چیزی کمتراز‌مذاکرات مستقیم با اعراب برای حل مسئله خاور میانه رضایت نمیدهند .

همزمان با این‌لوی اشکول نخست‌وزیر اسرائیل از پیشنهاد صلح ۵ ماده‌ای پرزیدنت جانسون که در ژوئن گذشته عنوان شده ستایش کرد وآنرا «واقع‌بینانه» نامید.

جنك داخلی نیجریه
تفسیر سیاسی روز در صفحه دهم چاپ شده است

دریك نطق چهار ساعته :

برژنف به‌امریکا و چین حمله کرد

مسکو ـ بمناسبت سالگردپنجاهمین سال انقلاب‌شوروی‌بزرگترین‌مجمع کمونیستی درطول تاریخ در مسکو تشکیل میگردد.دراین‌مجمع عمومی رهبران‌یکصدحزب کمونیست‌جهان شرکت‌میکنند .

رهبران بسیاری از کشور های کمونیستی وارد مسکو شده‌اند و بقیه طی امروز و فردا واردپایتخت شوروی خواهند شد .

دیروز جلسه کمیته‌مرکزی حزب کمونیست تشکیل شد دراین جلسه ششهزار نفر مجموعادرسالن کنگره ها گردآمدند تانتایجی را که طی پنجاه سال انقلاب شوروی بدست آمده بود بررسی قرار دهند .

لئونید برژنف دبیرکل حزب کمونیست شوروی مدت‌چهار ساعت پیرامون مسائل داخلی وخارجی‌در این جلسه سخن گفت سخنگوی وزارت امورخارجه امریکا نطق برژنف را حمله نسبتا شدیدبامریکا و چین کمونیست تلقی کرد طی ماههای اخیرهرگزلحن‌لئونیدبرژنف نسبت به‌چین و امریکا چنین تند نبوده‌است .

دبیر کل حزب کمونیست شوروی دراین جلسه که برای بزرگداشت انقلاب شوروی برپا شد ه‌بود گفت: انقلاب سوسیالیستی اکتبر ۱۹۱۷ و توسعه ایده های آن چهره‌جهان را تغییر داد .

برژنف گفت شوروی همچنان مخالف حل مسائل جهان از طریق جنك است شوروی مایل نیست بین دوسیستم جهانی جنك روی‌دهد لکن چنانچه جنگی روی‌داد شوروی برهرتجاوز کاری پیروز می‌شود .

لئونیدبرژنف درمورد ویتنام بالحن قاطعی گفت شوروی از نبرد های استقلال طلبانه مردم ویتنام دفاع میکند و کمك های خودرا به‌مردم ویتنام ادامه میدهد تاسرانجام امپریالیستهای امریکا از ویتنام خارج‌شوند لئونید برژنف گفت‌قدرت شوروی سال به‌سال افزایش‌می‌یابد و زندگی مردم شوروی‌بهبودمی‌یابد

حمله به‌چین

لئونید برژنف چین کمونیست‌ را نیز مورد حمله قرارداد و رهبران این کشور را عامل تجزیه درجهان کمونیستی معرفی کرد هنگامیکه برژنف به‌چین کمونیست حمله‌کرد دودیپلمات چینی که درسالن‌بودند خارج شدند . دبیر کل حزب کمونیست شوروی از تشکیل کنفرانس جهانی احزاب کمونیست دفاع کرد و گفت تشکیل چنین کنفرانسی ضروری است رهبرحزب کمونیست شوروی بشدت‌به‌مائوتسه تونك حمله کرد و افکاراورامخالف کمونیسم دانست وی از اوضاع داخلی چین اظهار نگرانی کرد.

شوروی بمب فضائی ساخت

ـ مکنامارا وزیر دفاع امریکاروز جمعه اعلام کرد شورویها ظاهرا مشغول آزمایش یك سلاح فضائی بنام «بمب‌مداری» هستند که می تواند هر لحظه ودر هر جا برای استفاده آماده باشد . وی افزود در امریکا از این‌بابت‌نگران‌نیست زیرا شروع به ایجاد یك رادار فوق‌افق کرده است که می تواند بمب مداری را کشف کند . وی گفت هدف سیستم بمب مداری شوروی بیشتر پایگاه های نظامی و هوائی امریکا در خارج از کشور می‌باشد تاشهر های امریکا، اما ما دارای وسائلی هستیم که می تواند اقمار مصنوعی و بمب های مداری را در صورت لزوم منهدم کند.

قدرت ما براساس بیش از۱۰۰۰ موشك قاره پیما و ۶۵۰موشك‌قابل پرتاب از زیر دریائی ها و چند بمب‌افکن سریع‌السیر دور پرواز می‌باشد . وبا اینها می توانیم مانع هر گونه حمله شوروی‌شویم.

مکنامارا گفت‌سلاح مداری شوروی ظاهرا می تواند بمبی به قدرت‌انفجاری‌سه میلیون‌تن‌تی‌ان‌تی پرتاب کند. اگر شهر های امریکا هدف این بمب‌ها باشند، مانیز وسائلی اگر چه ناقص است‌برای جلوگیری از اثر آنها داریم.

(اکسیژن تراپی شبانه روزی)
موسسه لانتازول خیابان سعدی چهارراه سیدعلی تلفن ۳۴۷۹۷ آ ـ ۳۷۶۰۴

بزودی
هفت شهر عشق

مدرنترین وارزانترین رستوران تریای تهران
پاستیس
درپاستیس با صرف نهار یاشام دسر مخصوص پاستیس را مجانا میل فرمائید .
نشانی: جاده پهلوی نرسیده به‌سه‌راه‌ونك تلفن ۶۲۲۷۵۹

از همین هفته
راج کاپور درفیلم رنگی
دور دنیا با ۸ دلار

همه‌جا، زن . . .زن .. زن . .راج کاپورهیچ جا حتی در پلاژ های دریاهم از دست زنهای خوشگل در امان نیست . بدبختی اینجاست که فقط ۸دلار در جیب دارد !
باشرکت: راج شری ، آمیتا ، پران ، محمود
زیبا رویان بین المللی موزیك از شانکر جایکیشن

بزودی
«فرانکونرو » هنرمند توانای فیلم «جنگو» توانا ـ دلیر ـ خشن ـ ماجراجو در وسترنی کوبنده که سر آمد وسترن های سال شناخته خواهد شد .

بهمراه «الیزا مونتز» «لیویولورنزون»

اطلاعیه برای دامپروران و مرغداران
ایزوران

هوای گرم تابستان و سرمای شدیدزمستان هردواز‌عواملی هستند که نه فقط از تکثیر و رشد دام‌ها جلوگیری مینمایند بلکه در موارد بسیار زیادی دیده شده است که باعث تلفات سرسام آوری نیز میشوند.

برای آنکه محیط مساعدی برای مرغداری و دامپروری ایجاد شود ارزانترین و باصرفه‌ترین راه ، جلوگیری از ورود حرارت ویا برودت بداخل‌ساختمان است که‌آنهم بوسیله عایق پشم‌شیشه ایزوران بخوبی عملی میگردد.

مهندسین و مشاورین این شرکت آماده‌اند بدون هیچگونه حق‌الزحمه‌ای محاسبات فنی را طبق احتیاجات شما بعمل‌آورده راهنمائیهای لازم را بنمایند.

ISORAN
برای کسب اطلاعات بیشتر به :
شرکت سهامی پشم شیشه ایران
خیابان شاهرضا ـ صبای جنوبی ـ شماره ۱۳ ـ تلفن ۶۷۵۳۷ مراجعه فرمائید
آوازه

آغاز سومین هفته نمایش
از فردا فقط در
سینه‌موند
(دنیای هنر)
داستان یك عشق غیرعادی

جنون و جوانی
«دیوید و لیزا»
"DAVID & LISA"
با شرکت
کایر دالیا
جنت مارگولین
هوارد داسیلوا

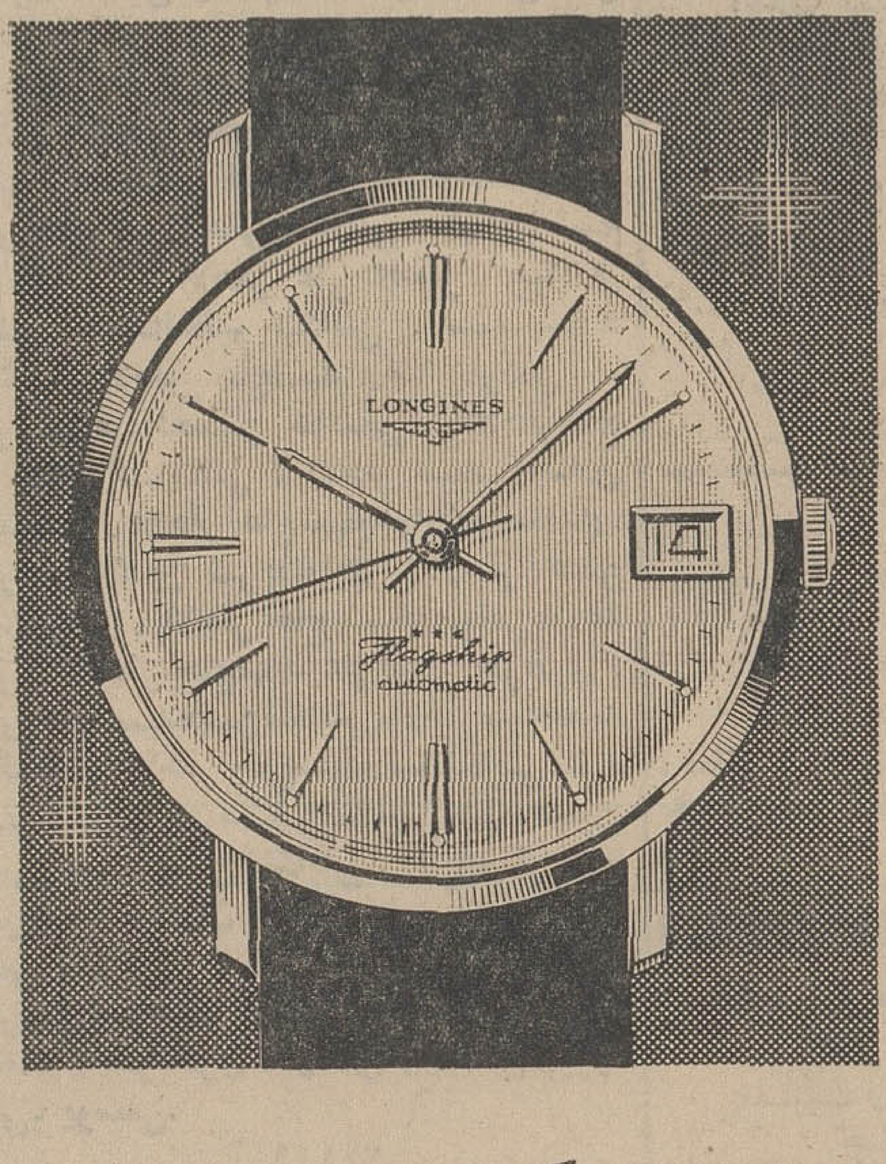

لونژین ، کرنومتر مهمترین مسابقات ورزشی جهان

بدین منظور ساخته میشود که سالهای سال با دقت تمام کارکند .

ساعت رکوردهای دقت
۱۸۶۷ ۱۹۶۷
LONGINES
ساختمان اونیورسال شاهرضا ـ شماره ۱۲۰
بین کالج و پهلوی
خیابان شاه ـ ساختمان آلومینیوم ـ شماره ۷۹/۵

براساس طرحیکه تهیه خواهدشد

دام‌پروری حیدرآباد بصورت بازرگانی اداره‌میشود

دامپروری حیدرآباد بایستی به طریق بازرگانی اداره شود وبرای راهنمائی بخشهای خصوصی ، «کتابچه های راهنمایی » تهیه‌شود وکنفرانسهائی در مراکز پرورش‌دام تشکیل گردد .

این سخنانی بود که آقای‌دکتر حسن زاهدی وزیر کشاورزی در بازدیداز موسسه تحقیقاتی دام - بروری حیدر آباد کرج بیان‌داشت.

صبح دیروزآقایان دکتر زاهدی وزیر کشاورزی ومهندس‌میرحیدر معاون وزارت کشاورزی‌ازدامپروری حیدرآباد و موسسه سرمسازی حصارك وسپس‌از فعالیت‌های‌عمران دشت قزوین‌بازدید نمودند .

* **بطور بازرگانی**

وزیر کشاورزی ضمن بازدیداز مرکز تحقیقاتی دامپروری گفت: وزارت کشاورزی با سازمان جدیدی که در قسمت تحقیقاتی و اجرائی بعهده گرفته می بایستی قدم های بلندتری‌بردارد . سیستم فعلی تحقیقاتی دامپروری که متعلق بچهل‌سال پیش‌است بایستی‌عوض شده واین سازمان باید بطور بازرگانی اداره شود وبا آخرین وسائل مدرن تجهیز گردد و روی دام وطیوری که مطابق آب وهوای مملکت ماومورد لزوم است‌تحقیقات کند .

وزیر کشاورزی اضافه کرد : بایستی‌بازدیدهائی برای‌مردم‌ترتیب داده‌شود تا بااصول‌صحیح‌دامداری آشنائی کافی پیدا نمایند

* **عمران دشت قزوین**

وزیر کشاورزی افزود باید گروههائی به مناطق پرورش دام در مناطق مختلف کشور اعزام شده وبا معرفی این‌گروهها ماموربن بانك کشاورزی ایران وام های‌لازم را بپردازند . دراین بازدید وزیر کشاورزی به مسئولین مربوطه دستور داد تا هرچه زودتر طرح مربوط باداره موسسه را به طریق بازرگانی‌تهیه نمایند .در بازدید از موسسه دامپروری آقای دکتر «آدالی» رئیس هیئت نمایندگی خواربار و کشاورزی‌جهانی‌درایران نیز حضورداشت پس‌از بازدیدوزیر کشاورزی به موسسه سرمسازی حصارك رفتو با حضور آقای دکتر کاوه رئیس موسسه از کلیه‌قسمت های‌این موسسه بازدید نمود .

آقای دکترزاهدی سپس :به قزوین رفتو ازعملیات‌عمران‌دشت قزوین بازدیدکرد .

درمانگاه مهر درکرج گشایش یافت

والاحضرت شاهدخت شمس‌پهلوی عصر دیروز درمانگاه مهر جمعیت شیروخورشید سرخ ایران راواقع در اراضی مهر دشت‌افتتاح کردند.

درمراسم افتتاح این درمانگاه دبیر کل ومدیر عامل جمعیت‌شیرو خورشید سرخ ایران و جمعی از مقامات محلی حضور داشتند .

هنگام ورود والاحضرت‌به‌درمانگاه دوشیزه خردسالی دسته گل‌تقدیم کرد سپس فرماندار کرج گزارشی درمورد کار درمانگاه باستحضار رسانید .

این درمانگاه که زمین آن از اراضی موقوفه‌والاحضرت‌شاهدخت شمس پهلوی به‌شیروخورشید هدا شده ، ده‌هزار متر مربع مساحت دارد و شامل بخشهای مختلف‌است.

ضیافت بمناسبت فستیوال فیلم‌کودکان

ساعت ۹ بعداز ظهر دیروزبمناسبت تشکیل فستیوال فیلم کودکان ، مجلس ضیافتی‌در حضورواالاحضرت شاهدخت شهناز پهلوی از طرف آقای دکتر هدایتی وزیر آموزش و پرورش و بانو در هتل ونك‌بریا شد .

دراین ضیافت چند تن ازآقایان وزیران ،معاونان و مدیران کل وزارت آموزش و پرورش و وزارت فرهنك و هنر شرکت داشتند .

دریافت نشان

باستدعای آقای دکتر اقبال از پیشگاه شاهنشاه آریامهر ، آقای منوچهر آبتین رئیس اداره کل سرویس های اداری شرکت ملی نفت ایران بپاس خدمات صادقانه بدریافت نشان همایون مفتخر گردید .

تشان گرفتند

آقای قدرت‌الله خدایاری مدیرکل انتظامی وزارت کشور نشان درجه ٤ همایون آقای علی‌اصغرفرهمند مدیر کل حقوقی وزارت کشور نشان درجه ٤ همایون آقای رستگار رائی دبیر شورایعالی انجمنهای محلی‌نشان‌درجه ٤ تاج‌آقای جناب‌زاده شهردار شمیرانات نشان درجه ٤ تاج مفتخر شدند .

هنرمندان فستیوال بعلبك بتهران آمدند

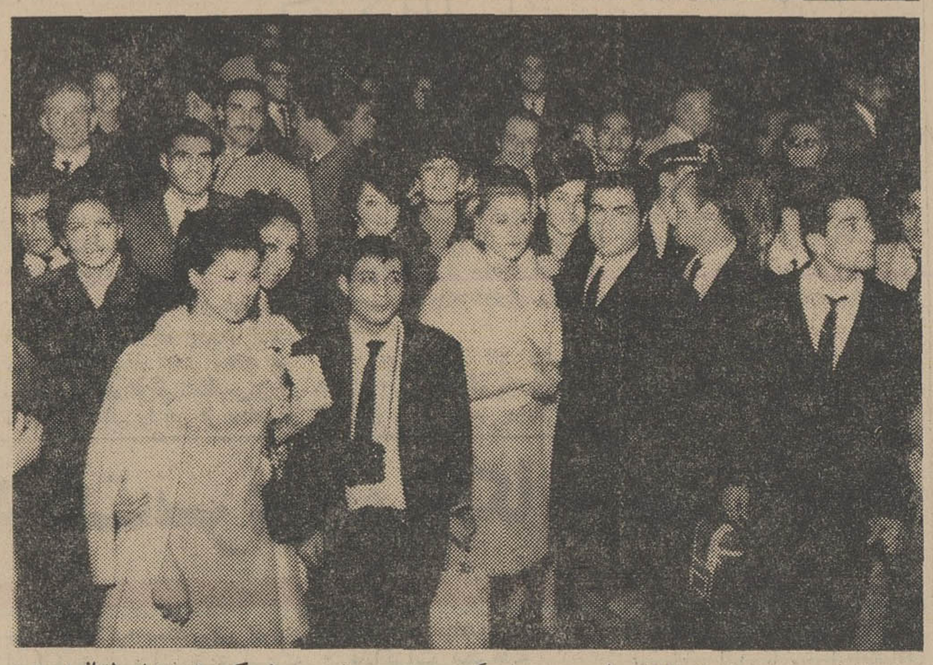

نیمه‌شب دیشب‌دسته هنرمندان فولکلوریك فستیوال بعلبك که در جشنهای فرخنده تاجگذاری‌شرکت میکنند ، وارد تهران شدند .

در فرودگاه مهرآباد این هیئت مورد استقبال سفیر لبنان وجمعی‌از لبنانی‌های مقیم تهران‌قرارگرفت.

این هنرمندان که معروفیت جهانی دارند ، مرکب از ۲۵ بالرین زن‌و مرد و ۲۰نوازنده ارکستر و ۸تن هیئت کورال هستند و روزهای ۱٤ و۱۵ آبانماه (فرداشب و پس‌فردا شب) در تالار رودکی برنامه‌هائی تحت عنوان یك شب لبنانی اجرا خواهند کرد .

شرکت هنرمندان لبنانی‌درجشن های تاجگذاری شاهنشاه‌وشهبانوی ایران نشانه علائق ملل عرب‌نسبت به‌ملت و شاهنشاهی ایران میباشد.

در عکس بالا هنرمندان مزبور در بین مستقبلین در فرودگاه مهرآباد دیده میشوند .

صفحه ٤ اطلاعات- شنبه سیزدهم آبانماه ۱۳٤٦- شماره۱۲٤۲۷

برای مبارزه باآتش سوزی درآسمانخراشهای تهران :

سکوی مهار آتش خریداری شد

برای مبارزه با آتش سوزی در آسمانخراشهای تهران یك سکوی مهار آتش از چك‌اسلواکی خریداری شد ، این سکو تا آخر آبانماه بتهران حمل خواهد شد . از روی‌این سکو در ارتفاع بیست‌و دو متری‌زمین پایگاهی برای ماموران آتش نشانی ایجاد میشود و ماموران از این سکو میتوانند در منطقه‌ای بشعاع صدمتر با آتش‌سوزیهای‌وسیع آسمانخراشها مبارزه کنند .

* **پایگاه**

ماموران آتش‌نشانی باورود این سکوبه تهران میتوانند از این پس در صورت احتیاج ، با استفاده‌ازهمین پایگاه برای نجات افراد محبوس و حریق زده در طبقات بلند ساختمانها و آپارتمانها اقدام کنند .با حمل‌این سکو به تهران کادر آتش نشانی پایتخت نیرومند میشود.

* **پله فرار**

آتش‌نشانی تهران اعلام داشت که پله‌های فرار ساختمانهای بلند تهران و تجهیزات آتش‌نشانی آپارتمانهااز طرف ماموران بازدید میشود .

پله‌های فرار آسمانخراشها باید همیشه خالی و هیچ‌مانعی در آنجا وجود نداشته باشد تا راه گریزبرای ساکنان طبقات بالای آسمانخراشها در مواقع خطر باز باشد .

* **نردبان ونور**

آتش‌نشانی تهران همچنین یك نبردبان سی‌و دومتری و تورمخصوص نجات‌افراد خریداری کرده است از تورهای نجات در مواقع آتش سوزی و عدم امکان فرار حریق‌زدگان از طریق پله‌های فرار ، استفاده می‌شود

* **فصل آتش سوزی**

آتش‌نشانی تهران بسبب فرا رسیدن فصل زمستان مردم تهران را بخطر سرایت‌آتش ازبخاریها توجه داد . آتش‌نشانی اعلام داشت که در زمستانها هشتاد درصدآتش سوزیها از بخاری است و اگر مردم‌نکات ایمنی را رعایت نمایند ، از میزان آتش سوزیها کاسته خواهدشد.

پیش‌بینی هوا

هوای کرانه های دریای مازندران نیمه ابری خواهد بود .

هوای تهران و بقیه نقاط کمی ابری در بعضی ساعات قسمتی ابری‌خواهد بود .

گرمترین نقاط آبادان با حداکثر ۳۳ درجه وسردترین نقاط‌خوی‌باحداکثرصفردرجه بوده‌است .

حداکثردرجه‌حرارت‌تهران ۲٤ وحداقل ۱۰ درجه بود

تغییر برنامه امشب تلویزیون ملی

برنامه امشب تلویزیون ملی ایران از ساعت ۱۸ر۳۰ آغازمیگردد و درساعت ۱۹ر۳۲ اخبار و ۱۹ر۳۵ تدریس زبان آلمانی خواهد بود.

در مجلس ختم مرحوم موقر

عصر روز پنجشنبه مجلس ختم مرحوم مجید موقر در مسجد مجد برگزار گردید . در این مجلس گروه کثیری از نویسندگان و ارباب مطبوعات‌و فضلاو دانشمندان شرکت کرده بودند و فرزندان و برادران و خانواده‌محترم آن‌مرحوم را نسبت باین مصیبت صمیمانه تسلیت میدادند .

روسای مجلسین سنا و شورای ملی و چند تن از وزیران و رجال و شخصیت های‌مملکتی نیزازجمله شرکت کنندگان دراین مراسم بودند و آقای فلسفی واعظ شهیر خطابه‌جالب توجهی‌پیرامون اهمیت قلم وخدمات مرحوم موقردر عالم مطبوعات و انتشارات و کار های خیریه و اجتماعی فقید سعیدایراد نمود .

مجلس ترحیم

باکمال تاسف درگذشت ناگهانی‌مرحوم **مرتضی هادیان** صاحبمنصب‌عالیرتبه وصدیق وزارت دارائی را باطلاع همکاران میرساند مجلس یادبود آنمرحوم در روز سه شنبه ۱٦ آبان از ساعت ۹ تا ۱۱ در مسجد مجد برپا خواهدبود.

وزارت‌دارائی

بدینوسیله درگذشت ناگهانی **جناب‌آقای مرتضی هادیان**صاحبمنصب‌ارشدوزارت‌دارائی دائی‌زاده آقای خسروتاج‌رئیس‌حسابداری‌دفتر فنی راباطلاع کلیه آقایان روساو کارمندان وزارت‌کشور میرساندمجلس ترحیم آنمرحوم از ساعت ۹الی۱۱صبح‌روزسه‌شنبه‌شانزدهم آبان ماه جاری در مسجد مجد منعقد می‌باشد.

وزارت کشور

آ-۲٤۱۲۵

باکمال تاسف‌واندوه فراوان درگذشت ناگهانی هم‌مسلك محترم **آقای مرتضی هادیان** راباطلاع هم مسلکان میرساند. مجلس‌ترحیم آنمرحوم‌روز سه‌شنبه ۱٦ر۸ر٤٦ ازساعت ۹ تا ۱۱ صبح در مسجد مجد منعقد خواهدبود.

دبیرکل حزب‌ایران‌نوین-عطاءالله‌خسروانی

آ-۳۷۷۷۸

درگذشت شادروان **جناب آقای مرتضی هادیان** صاحبمنصب‌عالیرتبه وزارت دارائی و منسوب آقای عباسعلی مجدی رئیس امور شهر ناحیه ٦ شهرداری تهران را باطلاع همکاران میرساند مجلس ختم‌آنمرحوم‌ازساعت ۹ الی ۱۱ صبح‌روز سه‌شنبه شانزدهم‌آبان ماه در مسجد مجد منعقد میباشد.

شهرداری‌تهران

آ-۲٤۱۸۱

بانهایت‌تاسف وتاثردرگذشت ناگهانی شادروان **آقای مرتضی هادیان** ازصاحبمنصبان عالیرتبه وزارت دارائی خاله‌زاده آقای محمد دانشفررئیس دایره جنوب ثبت‌تهران وبرادر آقای مجتبی هادیان بازرس حسابداری ثبت کل را باطلاع میرساند مجلس ترحیم آن‌فقید سعیدساعت ۹الی ۱۱ صبح‌روز سه شنبه شانزدهم آبان ماه جاری در مسجد مجدبرگزار خواهدشد.

اداره‌کل‌ثبت.

آ-۲٤۰۸۷

بدینوسیله فوت مرحوم **مرتضی هادیان** را که از دوستان و همکاران ارجمند و از صاحبمنصبان صدیق وزارت دارائی و برادر بزرگوار آقای مصطفی هادیان رئیس اداره حسابداری کل مالیاتهای تهران بوده‌اند به استحضار میرساند . مجلس ختم مردانه آن مرحوم در ساعت ۹-۱۱ صبح روز سه شنبه ۱٦ر۸ر٤٦ در مسجد مجد منعقد خواهدبود .

علی‌اردلان

بانهایت تاسف درگذشت ناگهانی‌آقای **مرتضی هادیان** دوست و همکارخود و یکی از افسران شایسته ونیکنام وزارت دارائی را که در دورا ن‌حیات‌مصدرخدمات‌مفیدوارزنده‌ای در وزارت دارائی بوده‌اند باستحضارمیرساند.

بمنظور تجلیل وبزرگداشت شخصیت صدیق آن مرحوم مجلس یادبودی روز سه شنبه شانزدهم آبان ماه ۱۳٤٦ از ساعت ۹ تا۱۱صبح درمسجد مجد برگزار خواهد شد.

محمدرضی‌وپشکائی-محمودقوام‌صدری - حسن‌رهبر-حسین‌یوسفی-زین‌العابدین‌رهبری زین‌الدین کیائی‌نژاد -هوشنك هوشیدر -علی اصغرطباطبائی -میرعابدین جلیلی -غلامحسین سیاهپوش - حسنعلی امیرپرویز - دکترمحمد علی یزدانبخش-محمددرویش-حسین‌قناعتی- مصطفوی - علی اصغر آزمون - عبدالغنی آزاده -حسن احمدکرور -ابراهیم‌عینك‌چی.

بانهایت‌تاثروتاسف فوت ناگهانی دوست صمیمی وارجمند خود **آقای مرتضی هادیان**که از صاحبمنصبان عالیمقام ، صدیق،خدمتگذار و شرافتمند وزارت دارائی و دولت‌بودند به استحضار میرساند . مجلس ترحیم آنمرحوم روز سه‌شنبه شانزدهم آبان ماه ٤٦ از ساعت ۹ تا ۱۱ صبح در مسجدمجدمنعقدخواهدبود. انتظار داریم دوستان‌و همکاران ارجمند با تشریف فرمائی خود روح آنمرحوم را شاد فرمایند.

محمد مهدی رفیع- سعیدی فیروزآبادی- عزیزالله اکبر -ابراهیم خلیل حشمتی -دکتر محمد جزایری -معزالدین غفاری - حمیداسعد رزم‌آرا -احمدولائی -عباس فریور - خسرو فولادوند - محمدحسین امین مدنی - علی اردلان - غلامرضا دبیران -دکتر بهرمان - دکترعنایت‌الله شاپوریان - علی‌خوشبخت - عزت‌الله بزرك نیا -دکتربرادر - دکتر محمد علی‌قوام‌زاده - محمد عیاری-مهدی شه ملکی- دکتر احمد آهی - مهندس غلامعلی خواجوی .

بانهایت‌تاسف وتاثر درگذشت ناگهانی شادروان **آقای مرتضی هادیان** بزرك‌خاندان هادیان را باستحضار اقوام و دوستان‌میرساند مجلس ختم مردانه آنمرحوم روز سه‌شنبه شانزدهم آبان از ساعت ۹الی ۱۱ صبح در مسجد مجد و مجلس ترحیم زنانه روز یکشنبه چهاردهم آبان (فردا)از ساعت ۳ الی ۵ بعدازظهر در منزل شخصی واقع در خیابان روزولت شمالی‌نرسیده به پمپ‌بنزین جنب بانك تجارت خارجی‌ایران خیابان زهره پلاك ٦ منعقد می‌باشد.

مصطفی . مینا . مجتبی هادیان .کیومرث کیکاوس وحیدی دستگردی . خانواده های داودیان . مجدی . دانشفر . وحیدزاده‌نسیم . خسروتاج . چهارباغی .نجم.ساکتی .شهیدی. امینی . روح‌افزا . سرگرد حکیم‌باشی مجد- الدین مدنی . برادرا ن‌منصوری .پور حسینی. بصیرزاده تهرانی . سجادی.

بعموم افراد خانواده های عزادار بویژه بازماندگان آنمرحوم مصیبت‌وارده را تسلیت میدهیم.

خانواده های : افشارطوس . زرین‌کفش. امیرسلیمانی . حجازی

فوت بانو **فاطمه سلطان افشار طوس**زوجه مرحوم شبل‌السلطنه افشارطوس را به‌اطلاع دوستان و آشنایان میرسانند. بنابر توصیه آنمرحومه هزینه مجالس‌تذکر صرف‌امورخیریه گردید . بازماندگان آنمرحومه‌عصر روزیکشنبه ۱٤ آبانماه در منزل بانو اختر افشارطوس‌واقع درخیابان پهلوی (جاده شمیران) روبروی بیمارستان شماره یك ارتش پلاك ٦۱۷ برای دیدار بستگان و آشنایان آماده‌اند.

بدینوسیله باستحضار فامیل‌و دوستان میرساند که مراسم یادبود هفته فقید سعید شادروان **مجید موقر** از ساعت‌سه بعدازظهر روزیکشنبه ۱٤ آبان ماه درآرامگاه‌خانوادگی موقر در صحن حضرت شاه عبدالعظیم باغچه علیجان منعقد می‌باشد.

خانواده های موقرو خانواده های‌وابسته

بسمه‌تعالی‌شانه

بمناسبت وفات علویه جلیلیه‌صبیه‌مرحوم آیت‌الله آقای حاج‌سید احمد سبط الشیخ طاب‌ثراه که عمری را در بیت الشرف مرحوم آیت‌الله العظمی آقای سید محمد بحرالعلوم صاحب‌بلغة الفقیه قدس سره بسربرده در نجف‌اشرف مجلس ختمی از ساعت‌شش تا هشت‌امشب که‌شب‌یکشنبه‌دوم‌شعبان‌است‌در چهل ستون مسجد جامع منعقد. امیداست عموم مومنین مخصوصا سلسله جلیلیه علما اعلام باشرکت خود از مقام روحانیت تجلیل فرموده بازماندگانرا متشکر نمایند.

الاحقر عبداله‌بن‌مسیح الطهرانی -سید محمدعلی‌سبط

خانواده های : ذوالفقاری .مشکوةمقدس. عسگری وربانی .

بانهایت تاسف درگذشت شادروان هم ردیف **سروان جلال‌الدین ذوالفقاری** را باطلاع میرسانند.هزینه‌ختم‌زنانه‌ومردانه بنا بوصیت آنمرحوم بمصرف امور خیریه میرسد .مراسم شب هفت روز دوشنبه ۱۵ر۸ر٤٦ ازساعت ۳ تا۵ونیم بعدازظهر در امامزاده عبدالله در آرامگاه خانوادگی ذوالفقاری برگزار خواهد شد.

با اندوه فراوان درگذشت **سرهنك‌دکتر بهرام کلیاتی** را به آگاهی میرساند . مجلس ختم‌مردانه‌آن‌شادروان‌از ساعت ۱۱وربع‌تا۱۳و ربع روز یکشنبه ۱٤ آبان در خانقاه صفی‌- علیشاه وختم زنانه از ساعت ۱۵ الی ۱۷ همان روز در منزل شخصی (رستم آباد کوچه شیخان) برگزار می شود.

خانواده های : کلیائی . اردوانی .بهار- مست . مطبوعی . سریری . کرملو . روحی . طباطبائی . اوزار . مکی . قزل ایاغ . میر - طوسی . معاصر . یلدا . شهرستانی . پیر زاده . بسیم فر . دهقانی . دباغی . بهرام بیك‌اف . دیلمقانیان.

بعموم افراد خانواده های عزادار به‌ویژه بازماندگان آن مرحوم تسلیت میدهیم.

بسمه‌تعالی

بانهایت تاسف‌وتاثر رحلت عالم‌ربانی حضرت حجةالاسلام والمسلمین‌آیت الله آقای **حاج‌سید مرتضی تنکابنی**اعلی‌الله‌مقامه‌الشریف را که از اعاظم علمای تهران‌ومفاخرعلم وتقوی بودند باطلاع عموم میرسانند.

مجلس ترحیم از ساعت ۲ونیم الی ۵ بعد از ظهر روز یکشنبه ۱٤ر۸ر٤٦ دوم شعبان المعظم در مسجد حاج حسن‌واقع در میدان شاهپور (خیابان ارامنه) منعقداست‌انشاءالله سلسله جلیله علمای اعلام دامت‌برکاتهم و عموم مومنین باشرکت خود از مقام شامخ روحانیت تجلیل وتعظیم شعائر اسلامی می نمایند.

سید جعفرغروی . الاحقر حاج‌سید مهدی تنکابنی . الاحقر حاج میرزا ابوالقاسم فلسفی تنکابنی . محمدتقی فلسفی . سیداحمدغروی. الاحقر حاج میرزا علی تنکابنی . الاحقر شیخ محمدتنکابنی . الاحقر علی اصغر بهادری تنکابنی . عبدالعظیم تنکابنی . سید سعید تنکابنی . الاحقر حاج‌سید رضا تفرشی . الاحقر میرعبدالحسین هاشمی . الاحقرحاج سید احمد گلپایگانی . الاحقر سید صادق شریعتمدار . الاحقر حاج‌شیخ‌جوادشریعتمدار. الاحقر قوام‌الدین شریعتمدار . الاحقر حسن سعیدتهرانی . الاحقر حاج شیخ‌مصطفی‌مسجد جامعی . الاحقر حاج‌سید علی‌اصغر جزایری . الاحقر حاج سیدحسن‌تنکابنی.الاحقرسیدمحمد تقی تنکابنی.الاحقر حاج‌سیدرضاتنکابنی.سید مصطفی‌تنکابنی.سیدعباس‌تنکابنی.سیدحسین تنکابنی .سید حسن تنکابنی . حاج‌اصغر حاج آقاشریف . برادران قدسی . شهبازی . جواد هاشمی . زادپور . شهربانوئی . سرهنك هشترودی.سرهنك شاهقلی .سرهنك‌پلاسید. بهره‌مند . میرباقری . رامش زاد. باقرپور کاظمی. یوسفی.

آ-۲٤۱٤۹

عالم‌ربانی **آیت‌الله حاج‌سید مرتضی تنکابنی** رضوان الله علیه دعوت حق را لبیك گفتند . این فقدان عظیم موجب تاثر وتاسف قاطبه اعضای انجمن است مجلس یادبود آن فقید سعید روز یکشنبه ۱٤ (دوم شعبان) آبان در خیابان شاهپور مسجد حاج حسن ساعت ۲ونیم بعدازظهر منعقد است.

نایب رئیس انجمن محلی بخش‌مستوفی- محمد جناب‌زاده .

باکمال تاسف ارتحال حضرت آیت الله حاجی **سید مرتضی تنکابنی** رحمةالله‌علیه‌پدر آقای عباس میر عبدالمطلبی تنکابنی معاون بانك شعبه شاهپور را به اطلاع عموم‌دوستان‌و همکاران محترم میرساند مجلس ترحیم آن مرحوم روز یکشنبه ۱٤ر۸ر۱۳٤٦ از ساعت ۲ونیم الی پنج ونیم بعدازظهر در مسجدحاجی حسن‌واقع در خیابان شاهپور برگزار می - گردد.

رئیس بانك ملی‌شعبه شاهپور علی‌تدین تبریزی

بمناسبت فوت جوان ناکام **حسین سلمانی جاویدی** کارمند مستشاری ارتش سوم که در شیراز برحمت ایزدی پیوسته مجلس ختمی ازساعت ۳ الی۵ بعداز ظهر روز یکشنبه ۱٤ر۸ر٤٦درمسجدمدنی (مشهور بمسجدالله) واقع در جوادیه چهارراه صالح‌نیامقابل کلانتری ۱۷ منعقد خواهدشد .

الاحقر شیخ‌عبدالصمد خوئی . حاجی سلمانی جاویدی . میرصمدحسینی . سید علی اصغر افتخار حسینی .سروان رحیم خیابانی . حسن گلستان ایرانی . جعفر سلمانی‌جاویدی. هوشنك صدیق‌پور . حاجی اسدالله ابراهیمی . اسمعیل آذری . عزیزالله الهی . عباسعلی ده‌بزرگی . علی افشار . اصغر مهماندوستان . رحیم سلمانی جاویدی . یوسف سربازی .

بعموم بازماندگان آنمرحوم مصیبت وارده راتسلیت میدهیم

مراسم یادبودهفتمین روزدرگذشت‌شادروان **سرتیپ دکتر رحمت‌الله دیهیمی** روز یکشنبه ۱٤ آبان از ساعت۳الی۵ بعد ازظهردراین‌باب‌ویه آرامگاه نصرت‌الدوله فیروز برگزار میشود

خانواده های: دیهیمی . مفخمی.گیلانشاه رسائی . ماکوئی . غفوری . معینی . ماجد . خسروداد. کیانپور . رفیعی . بوترابی

آ-۲٤۰۹۵

جناب آقای معبودی دبیر محترم‌دبیرستان های تهران

مصیبت وارده را بشما تسلیت میگوئیم

جباری - فرحبخش - اورنك

خانواده های : تکابنی . فلسفی تنکابنی. غروی . هاشمی . زادپور . شهربانوئی . نورشاهی . برادران قدسی . زرکشان.فلکیان. پورمقیم . ملکی . پلاسید . هشترودی .شاه قلی. کاظمی . حاج‌اصغر حاج آقاشریف . بنی‌هاشمیان . رامش زاد . باقرپور . یوسفی. میرباقری . الهیان . خدادوست . نیك‌افتخار.

بانهایت تاسف وتالم رحلت حضرت حجة - الاسلام والمسلمین آیت‌الله **آقای حاج سید مرتضی تنکابنی** قدس سره را باطلاع عموم میرسانند . مجلس ترحیم از ساعت ۲ونیم الی ۵ بعدازظهر روز یکشنبه ۱٤ر٦ر٤٦ در مسجد حاج حسن‌واقع در میدان شاهپور خیابان ارامنه‌منعقد است امیداست حضرات آیات عظام وعلمای اعلام و عموم مومنین‌بمنظور تعظیم شعائر اسلامی دراین مجلس شرکت فرمایند.

بعموم افراد خانواده های عزادار بویژه بازماندگان آنمرحوم مصیبت‌وارده را تسلیت میدهیم.

در بازار دستفروشان

تعطیلات ما از پایان همین زندگی شروع میشود

مشکل دستفروشی در تهران باید در دو مرحله حل شود

غذای دائمی اهل و عیال دیزی آبگوشت است

دولت قرار است دستفروشان تهران را جمع آوری و در محل مناسبی متمرکز کند. این کار چند روزیست که شروع شده است.

کار دستفروشان تهران گذشته از آنکه خرید مردم را تسهیل میکند از نظر لطمه بزیبائی شهر و سد معبر مشکلاتی فراهم کرده است. خبرنگار اجتماعی اطلاعات رپورتاژ جالبی ازوضع دست‌فروشان، تعداد آنها، عائله آنهاو کسب و کار آنها تهیه کرده‌است که بنظرخوانندگان میرسد.

دولت و شهرداری مسئله دستفروشان و بازار های روز را در تهران باید بعنوان یك واقعیت قبول کنند. دست‌فروشان تهران ازاینکه باین کار اشتغال ورزیده‌اند خود تقصیر ندارند و این مشکل خاص زندگی اجتماعی ماست که هزاران نفر افرادعائله‌مند پیرو جوان را بسوی اینکار کشانده است.

*** محل کسب**

اصغر کوچکه رئیس اتحادیه بازار های روز و دستفروشان تهران سه موضوع مهم را برای خبرنگار ما تشریح میکند. اومیگویدشهرداری درست میگوید و خودماهم تشخیص میدهیم که کنار خیابان محل کار و کسب نیست ولی دست زدن بر ترکیب زندگی هزاران نفر افرادی که جامعه دستفروشان را تشکیل داده‌اند باید با تعمق کافی صورت گیرد.

نکته مهم دیگر اینست که دولت و شهرداری باید برای حل این مسائل از خود ما که مسائل و مشکلات زندگی دستفروش را خوب‌میدانیم نظر بخواهند و اگر اینطور عمل کنند بی تردید موفق هستند. افرادی که وارد بکار و مشکلات زندگی دستفروش ها نیستند نمیتوانند مانند ما فکر کنند و برایشان نقشه کاربکشند! افراد دستفروش کار دیگری نمی دانند و اگر این شغل را از دستشان بگیرند در خیابان های تهران باید پرسه بزنند و قطعا ماموران شهرداری باین مطلب توجه دارند که نباید چنین وضعی بوجود آید.

*** دو هزار لنگه**

هریك از بازار های روزدرمدت کار و کسب روزانه دو هزارلنگه بار میفروشند و اگر آنها راجابجا کنند ده‌لنگه نیز بفروش نمیرود.

زیرا میوه چیزی است که باید در منظر باشد و مردم ببینند و هوس کنند وبخرند. بازارروز حسن آباد قبل از آنکه تعطیل شود روزانه دو هزار لنگه بار میفروختند وحالا که جایشان عوض شده مشتری ندارند و فروششان صفر شده‌است. شعبان جاجرمی دستفروش میدان سرچشمه میگوید: بساطی های مقابل بازار و ناصریه رابه‌میدان مال فروشها او کهنه فروش ها برده‌اند. جمعی دیگر را نیز در طرفین خیابان سیروس اسکان داده‌اند. بساطی باید بفروشد و زندگی کند و اکنون که از مدت یکماه پیش آنها دراین خیابان کاسبی میکنند چیزی گیرشان نیامده و همه دلخوراند.

شعبان میگوید: **اگر بساط ما را جمع کنند، بی رودرواسی باید برویم گدایی!**

*** دستفروش جوان**

از بساط شعبان گذشتیم و اکنون در برابر دکه دیگری قرار داریم و جوان بیست ساله‌ای فروشندگی میکند. فضای دکه‌سه متر بیشتر نیست و سبد های میوه را در آنجا چیده‌اند.

جوان فروشنده بحرف میاید: میگوید محصل بودم وپدر پیرم نتوانست هزینه تحصیل مرابدهد، آمدم‌توی اینکار و حالا روزی سی تومان دخل میبرم و پانزده سرعائله چشم براه همین دخل هستند.

این جوان‌فروشنده محمدنظری است تحصیلاتش را تا پایان‌دوره متوسطه ادامه داده و در موقع تحصیل هم شاگرد خوبی بوده و حالا دستفروشی‌میکند و برای حل مسئله دستفروشی در تهران نظر میدهد.

نظری مدعی است که کار دستفروشی را نمیشودبا زور حل کرد و سرسری گرفت. طرح شهرداری وقتی عملی است که راه زندگی را باین افراد نشان دهد و الاباأشکال روبرو میشود.

*** فرد اعلا**

اکنون آقای رجب شهریاری دستفروش ۵۵ ساله با ما حرف‌می زند و میگوید: هشت ماه پیش به میدان سرچشمه آمدم، نه‌سرعائله دارم سرمایه ندارم، هرچه هست مال بارفروش است و روزانه از صد تا دویست تومان میفروشم و سیصد ریال میماند. هر روزساعت پنج از خانه بیرون میایم وشبها زودتر از یازده باز نمیگردم. اهل و عیال گوشت فرد اعلا « منظور دیزی آبگوشت است » میخورندو ما این کسب و کار تهیه غذای دیگری از دست من بر نمی آید

رجب پس از این مقدمه باخنده گفت: تعطیلات ما در آخر همین زندگی که براتون شرح دادم شروع میشه.

این مرد در پایان صحبت مطلب جالب دیگری نیز گفت‌ودرخواست کرد که ماموران بروندازنزدیك وضع زندگی یك دستفروش را ببینند و بعد دست‌به ترکیب کار آنها بزنند.

*** انسانی حرف میزند**

بحث آخری ما با آقای عباس انسانی شروع شد. او میگفت من سرمایه ندارم و اعتبار دارم، امروز جنس میخرم «کرت» میکنم«منظور فروش است» و سپس میبرم پول صاحب بار را میدهم.

وضع فروش به موقعیت روز بستگی دارد. در روز های جشن و سرور پنجهزار دانه خیار می‌فروشم و در روز های عادی دوهزار دانه.

دراین دکه دو نفر شریك هستیم، کسب ما یك روزفایده دارد و روز دیگر ضرر رویهمرفته سروته کار راهم میاوریم. مردم و ماموران از ما دلخورند. یك روز جنس فراوان است و ما خیار را دهشاهی میدهیم و همین خیار روز دیگر سی شاهی میشود و مشتری ها از این ناراضی‌میشوند و تقصیر ما هم نیست.

مازشتی و زیبائی زندگی‌راقبول کرده‌ایم و مزاحم هیچکس‌نیستیم بالاخره، باید برایمان فکری‌بکنند تا کار کنیم و زندگی‌مان اداره شود.

*** ییلاق قشلاق**

اکبری دستفروش دیگر میگوید: من هر روز ییلاق قشلاق میکنم. صبحها در ناصریه و عصر ها در باب همایون اجناس بافته‌میفروشم. اکبری دویست تومان سرمایه‌دارد با ماکه حرف میزند چشمش این طرف و آنطرف را می پاید از او علت اضطرابش را می پرسم می گوید مواظب مامور هستم و معلوم میشود آنجا منطقه ممنوعه استو بماموران دستور داده شده که از کار دستفروشان دراین محل جلوگیری نمایند.

اندکی دورتر در مقابل کوچه قورخانه هستیم چنددستفروش‌دیگر آنجا هستند هریك بسته‌ای‌دردست دارند و با عجله میفروشند. یکی از آنها میگوید اینهم نوع خاصی از زندگی است و در همین موقع جارچی دستفروشان فریاد میزند آهای آمدند و لحظه‌ای بعد دست‌فروشان پابفرار میگذارند و چند مامور آنها را دنبال میکنند و مانیز راه خودرا میکشیم و بطرف‌روزنامه راه میافتیم و در این اندیشه‌هستیم که آخر با مساعی مسئولان دولت و شهرداری این گره کور باز خواهد شد و این دسته ازهموطنان ما اعم از مامور و دستفروش‌آسوده خواهند گشت.

*** تاریخچه**

در گذشته دستفروشی درتهران بصورتی که اکنون هست مرسوم نبود. جمعی چهارپادار در روی الاغهای بندری احتیاجات‌فصل‌مانند پیاز، انار، سیب، خربزه، هندوانه ویخ را میفروختند. این روش فروشندگی در تهران‌قدیم وبامحلات محدود آنروز و جمعیت کم مناسب بود.

بتدریج این طریقه دستفروشی از میان رفت و طوافان بوجودآمدند و آنها تاچندی پیش فروشندگی می‌کردند و حتی اکنون نیز در بسیاری از محلات کالا ها رازوی چهار چرخه ها میفروشند و اینها طواف هستند.

طوافان تهران بتدریج دربازار های روز متمرکز شده و در چهل و هشت بازار اسکان یافتند. علاوه بر این افراد چندین هزار نفر دیگر بعلت دستفروشی که فقط کالا های پوشاکی و چینی آلات میفروشند در معابر تهران‌پراکنده هستند که تعدادی از آنها را جمع‌آوری و به خیابان های‌اطراف و دور دست فرستاده‌اند.

*** سد معبر میکنند**

دستفروشان وفروشندگان بازار های روز عموما پیاده رو خیابان ها را برای کسبو کار انتخاب کرده و با ایجاد دکه‌هائی بساط خود را پهن کرده‌اند. این کار آنها راه را در پیاده رو ها مسدود میکند و مزاحم عابران و مغازه داران‌است. بساط دستفروشان عموما روی چند تکه تخته و چوب استوار شده واز نظر ظاهر برای زیبائی شهر نیز مناسب نیست.

*** سرقفلی**

محل کار دستفروشان تا بحال سرقفلی داشت و هردکه از پنج تا ده هزار تومان خرید و فروش میشد ولی از روزی که خبر طرح شهرداری در روزنامه ها منتشر گردید دیگر کسی‌دکه و یا جای بساطی ها را نمیخرد و تقریباسرقفلی محل کار دستفروشان بی‌ارزش شده‌است.

*** اقدامات**

تابحال چندین مرتبه بساط دستفروشان را برچیده‌اند. یکبار در زمان دولت سپهبد رزم آرا و یکبار در سال ۱۳۳۴ و از آن‌پس باز، چندین مرتبه دیگر این‌افراد را جابجا کرده‌اند ولی این افراد پس از چندی مجددا بسر جای اول باز گشته‌اند.

*** آمار**

درتهران دو هزار و دویست و سی ویك بساط و چرخ باپنجهزار و هشتصد و بیست‌و هشت نفر فروشنده در بازار های روز وحدود پنجهزار نفر دیگر بسمت بساطچی های دوره‌گرد و ثابت در معابر تهران بکارو کسب مشغول هستند. تعداد تقریبی افرادخانواده اینها بالغ‌بر بیست هزار نفر میشود.

*** مراکز دستفروش**

دستفروشان تا بحال در مقابل بازار، ناصریه، اسلامبول‌ولاله‌زار وفروشندگان بازار های روز در شصت‌و سه نقطه محلات تهران کاسبی میکردند. مدتی است که دستفروشان ناصریه و بازار رابه خیابان سیروس منتقل و چندبازار روز را تعطیل کرده‌اند کهاکنون جمعی‌از فروشندگان آنها بیکار هستند.

دستفروشان تره‌بار و میوه و کالا های پوشاکی‌وچینی آلات‌میفروشند و اکثریت آنها باین مشاغل‌اشتغال دارند. بعضی هانیز بطور سیار مشمع نایلونی، کفش، لوازم خانه، طناب، آینه و این قبیل کالا ها را میفروشند.

*** طرح شهرداری**

شهرداری بموجب طرحی در نظر دارد، برای‌دستفروشان‌تهران در محلات اطراف مراکز جدیدی تهیه و آماده نماید و سپس‌ضمن معرفی‌آن‌مراکز‌بمردم،دستفروشان و فروشندگان بازار های روز را باین مراکز جدید انتقال دهد. در طرح شهرداری دریافت عوارض خاصی بعنوان حق‌الارض پیش‌بینی شده که از محل عایدات این عوارض هزینه های لازم را برای آماده کردن‌مراکزجدیدوتاسیسات مورد احتیاج تامین خواهند کرد.

مسئله فروش کالا های مختلف در کوچه و خیابان یك مسئله اجتماعی است‌که حل آن باید با مطالعه جنبه های مختلف صورت بگیرد. بین دستفروش ها کسانی هستند که میزان کالا های آنها برای تمرکز در یك بازار کافی است و کسانی‌هم هستند که سرمایه آنها از چهار پنج تومان تجاوز نمی کند بنابراین میتوان این موضوع را در دو مرحله رسیدگی کرد یعنی اول باایجاد بازار در محلات مختلف‌شهر دستفروشان را که‌سرمایه‌ای دارند متمرکز کرد و درمرحله بعدی دستفروشهای فقیر را بطرف کارگاه های دولتی یا خصوصی راهنمائی نمود وآنها را از صورت طبقه غیر مولد بصورت طبقه مولد درآورد.

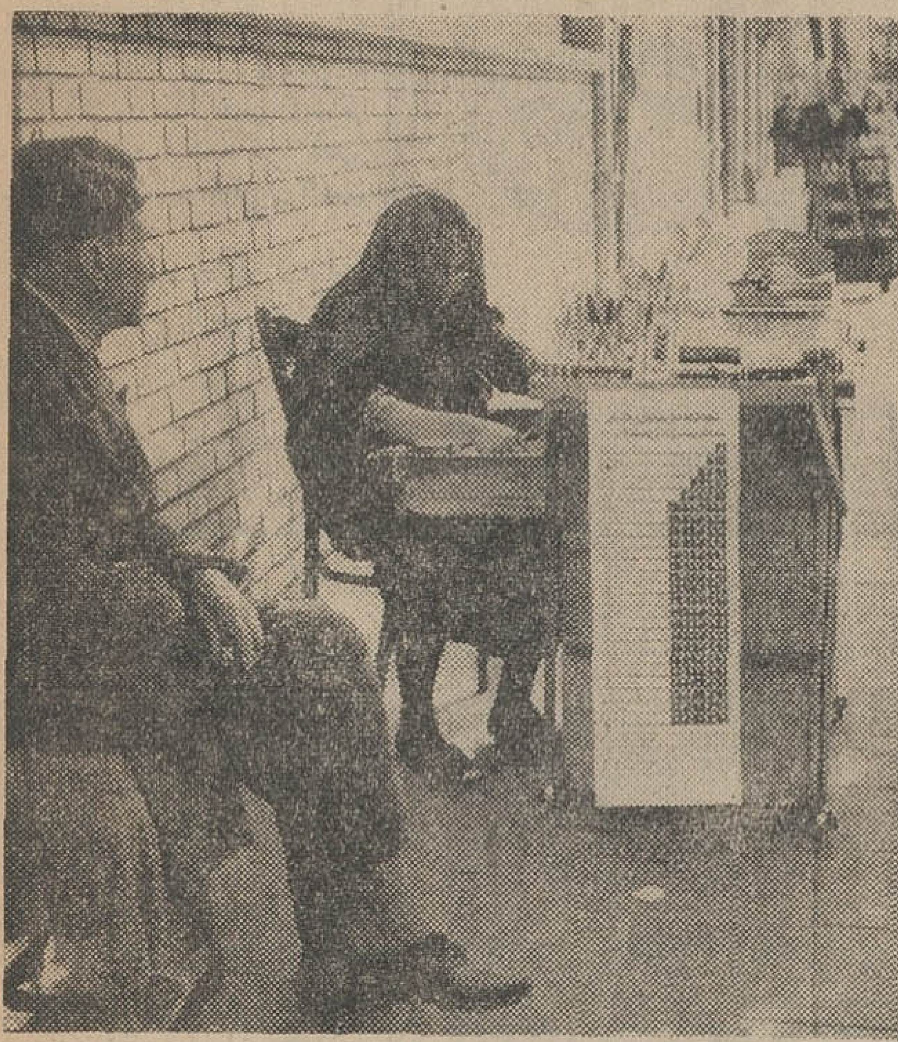

دخل‌امروز جور شده، تافردا چه پیش آید

آخرین روزهای کاسبی

خارج از بازار روز هم میتوان کاسبی کرد

کنفرانس علمی

از طرف گروه بیماریهای کودکان دانشگاه تهران اولین یکشنبه هر ماه ساعت ۸ بعد از ظهر در سالن کنفرانس بیمارستان پهلوی جلسات علمی و معرفی بیماران تشکیل میگردد. از عموم پزشگان و دانشجویان محترم دعوت‌میشود در جلسات مزبور حضور بهمرسانند.

گروه بیماریهای کودکان دانشگاه تهران

جلسه آینده یکشنبه ۱٤ آبان

مؤسسه ابن سینا

باهمکاری جمعی ازمتخصصین معروف و آزموده فن افست باجدیدترین و مدرنترین دستگاههای اتوماتیک شروع بکار نموده است.

برای پذیرفتن هرنوع سفارش، رتوش فیلم - انواع کپیه افست فیلم رنگی از اسلاید سیلک اسکرین - گراور رنگی - گراور ساده - طراحی و نقاشی خطاطی، دراسرع وقت باتخفیف کلی آماده کار میباشد.

نشانی: انتهای باب همایون - پلاک ۲۲ تلفن ۳۶۵۱۲

یک هدیه مجانی بارزش ۲۸ تومان

در غرفه مخمل کاشان در سالن سر پوشیده نمایشگاه صنعتی آبان ٤٦- ۲۰٪ ازقیمت پتوی زیبای مخملی‌کاشان به شما تقدیم میشود.

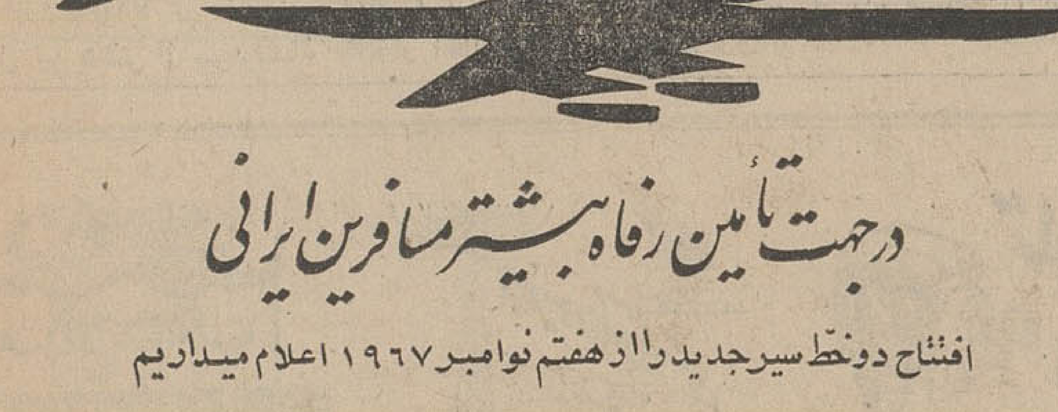

درجهت تأمین رفاه بیشتر مسافرین ایرانی

افتتاح دوخط سیرجدید را از هفتم نوامبر ۱۹٦۷ اعلام میداریم

پرواز شمارهٔ ۷۷٦ آلیتالیا

تهران - بمبئی - بانکوک - هنگ کنگ و توکیو

حرکت از تهران هر هفته، روزهای سه‌شنبه ساعت ۲٤

پرواز شمارهٔ ۷۷۷ آلیتالیا

تهران - رُم

حرکت از تهران هر هفته، روزهای سه شنبه ساعت ۲۳/۱۰

باهواپیما های غول پیکرقاره پیمای آلیتالیا از نوع سوپر DC8 از پروازهای مطمئن توأم با پذیرائی گرم ومخصوص ایتالیائی برخوردارشوید

هواپیمائی آلیتالیا

ALITALIA AIRLINES

برای کسب اطلاعات بیشتر - شرکت هواپیمائی آلیتالیا - خیابان شاهرضا - شماره ۲٤۹ ویا آژانس مسافرتی خود مراجعه فرمائید

کاشی سعدی

همه جا میدرخشد

سعدی

مخصوص آب و هوای ایران تهیه میشود

کاشی

در کارخانه‌ای عظیم و مدرن

سفره قلمکار

از قدیم الایام گفته‌اند صنار جگرك سفره قلمکار نمیخواهد .

یکی از دوستان میگفت مرا به محفلی دعوت کردند ومنظوراز دعوت آن بود که هدایاووسائل تحصیلی که برای کودکان‌بی بضاعت‌تهیه شده توزیع‌وتقسیم شود .

وی اظهار داشت‌که مسئولین توزیع هدایا ازمن خواستند بمناسبت حال ومقام سخنی بگویم .

- برخاستم و گفتم اگر اجازت باشد آنچه راکه فکر میکنم بگویم نه آنچه را که شما انتظار دارید گفتند همان رابگو.

- گفتم هدایا و وسائل تحصیلی که برای کودکان بی بضاعت تهیه دیده‌اید بیش از ٥٠ تومان ارزش ندارد و البته ایرادی برآن نیست زیرا اسبی است پیشکش که اگر یابو هم‌باشد برپیشکش کننده حرجی نیست ! اما برای‌ترتیب این‌مجلس‌وتهیه چای وشیرینی وهمچنین عکس وسایر حواشی وتشریفات بیش‌ازیکصد وپنجاه تومان خرج شده است .

اگر ترتیب مجلس برای‌توزیع هدایا بوده میباید خرج آن‌از این کمتر باشد زیرا توزیع هدایا اصل‌است وترتیب‌مجلس فرع ولی اگر توزیع هدایا بهانه‌ای برای ترتیب مجلس بوده بنده عرضی ندارم .

دکتر حسن حاج‌سیدجوادی

محافل و مجامع

هدیه پادشاه اتیوپی

صبح روز گذشته مشاور دربار اتیوپی بحضور شاهنشاه شرفیاب شد و ضمن عرض تبریك بمناسبت جشن فرخنده تاجگذاری هدیه‌ای ازطرف‌پادشاه اتیوپی بحضور شاهنشاه تقدیم کرد.

جشنهای تاجگذاری

*** در شورای انجمنهای‌ادبی**

شورای انجمن‌های ادبی پایتخت از ساعت پنج بعد ازظهر پنجشنبه جشنی بمناسبت تاجگذاری شاهنشاه در تالار وزارت فرهنك و هنر برپاکرده‌بود. در این جشن بسیاری از گویندگان و سرایندگان تهران و پایتخت شرکت داشتند و اشعاری چند خوانده شد.

*** درانجمن روابط فرهنگی ایران وشوروی**

انجمن روابط فرهنگی ایران وشوروی نیز بمناسبت جشن‌های تاجگذاری بعد ازظهر پنجشنبه جشنی در محل انجمن برقرار نمود .

سایر جشنهائی که بهمین مناسبت برگزار شد بدینقرار بود.

* جشن دبیرستان دارالفنون در سالن دبیرستان

* جشن کارکنان و معلمان‌ودانش آموزان ناحیه یك آموزش و پرورش در تالار عاصمی

* جشن ونمایشگاه هنری دبیرستان مهین در سالن دبیرستان

* جشن دبیرستان بدر در تالار دارالفنون

* جشن ساکنین خیابانهای بهار، شیراز شادمان

*** در بیمارستان مسعودی**

دانش‌آموزان دبستان شهداد بسرپرستی خانم امامی مدیر دبستان‌دد بیمارستان‌مسعودی مخصوص کودکان کم‌بضاعت وابسته بجمعیت شیر و خورشید وموسسه اطلاعات حاضرشده وبمناسبت جشن تاجگذاری تعدادقابل توجهی بسته‌های شیرینی پخش‌نمودند.

*** تجلیل از قاضی‌درگذشته**

اجتماع قضات از ساعت هشت‌صبح جمعه در مقابل پزشکی قانونی بیسابقه بود. قضات دادگستری‌باتاج‌های بزرك گل برای تجلیل از همکار صدیق‌و قاضی لایق مرحوم محمد باقر طالقانی که در حادثه اتومبیل فوت شده بود حضور یافته بودند .

بیش از هزار نفر در این مراسم شرکت داشتند بطوریکه عبورومرور بکلی قطع شده بود . پس از آنکه آقای دکتر صدر وزیر دادگستری‌نیز در پزشك قانونی حضور یافت مراسم تشییع آغاز شد و جنازه تاچهارراه گلوبندك برروی دوش قضات حمل گردید. سپس بوسیله‌آمبولانس جنازه بابن‌بابویه انتقال داده شد.

*** در محافل صنفی**

*** ٦٠٠ پرونده بسته شد**

کمیسیون حل اختلاف شورایعالی اصناف که بریاست آقای حاج‌حسن اسلامی قاضی صنفی اصناف‌وبعضویت آقای باوفا تشکیل میشود اعلام‌داشت در مدت یکسال گذشته ششصد پرونده مورد اختلاف را که سالهادر دادگستری مفتوح و مورد رسیدگی بود باکدخدامنشی بستند و هزار و دویست نفر از طرفین اختلاف آسوده شدند .

میهمانی بافتخار هنرمندان بعلبك

بمنظور انجام برنامه‌های هنری‌بمناسبت جشن‌های تاجگذاری‌عده‌ای ازهنرمندان لبنان شب گذشته وارد تهران‌شدند. این گروه و کارگردانان برنامه‌های ترتیب داده شد که در آن عده‌ای‌از هنری وارد تهران گردیدند . ساعت رجال شرکت‌داشتند. عکس‌بالامنظره‌ای ٨بعد ازظهر روز پنجشنبه ضیافتی از این ضیافت را نشان میدهد . چند شب قبل نیز هیئتی از سرپرستان بافتخار آنان از طرف سفیر لبنان‌وبانو

قهرمان دریاها

٥

خلاصه : ماتیوی کشیش سخنان کاترین دختر زیبای فرانسوی را با مرد جوانی بنام «ایوکرنك» که شیفته او شده بود قطع کرد .

صومعه «سنت‌ژنو ویو» که کاترین در آنجا بسرمیبرد بین راه «مورلکس» وبندر برست (فرانسه) قرار داشت .

جاده از کنار این صومعه که‌باغ‌بزرگی آنرا در برگرفته بود میگذشت .

درهای این صومعه بروی تمام دختران بازبود ، لکن چند دختری که ازطبقات بالای اجتماع بودند نیز در میان سایر دختران دیده میشدند .

مقررات صومعه «سنت ژنویو» برای‌تمام کسانی که در آن پانسیون بودند یکسان بود .

«مارت» راهبه که اداره این صومعه باو واگذار شده بود دارای آنچنان قدرت و نفوذی بود که قادر بودازفخر فروشی اعیان زادگان نسبت به‌سایر دختران جلوگیری کند .

در گاری‌ایکه ماتیوی کشیش‌وکاترین از بندر «برست» بسوی صومعه «ژنویو» باز میگشتند «ارك» بزرگی قرار داشت که «ماتیوی کشیش» برای صومعه«سنت‌ژنویو» از مقامات بندری تحویل گرفته بود .

گاری یك اسبه بسوی صومعه پیش می‌رفت لکن کاترین‌بسختی‌میتوانست‌احساسی را که از آزاد بودن در بندربرست پیدا کرده بود فراموش کند .

هنگامیکه نره‌های آهنین صومعه از دور هویدا گشت کاترین فشاری روی قلبش احساس نمود . نسیم ملایمی میوزید ولطافت هوای مزارع اطراف ، چهره زیبای او را باطراوت کرده بود .

ماتیوی کشیش از اینکه کاترین با «ایوگوئنك» جوان ناشناس دربندر برست لحظه‌ای سخن گفته بود، بشدت ناراحت‌بود.

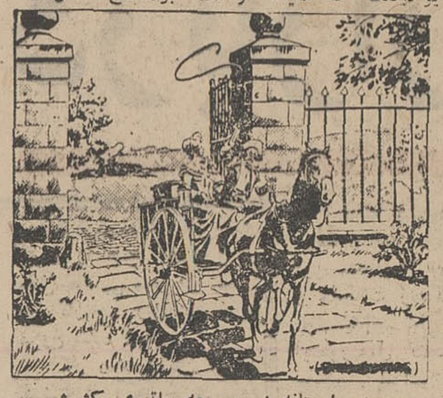

در استانه در صومعه ماتیوی کشیش سکوت راشکسته و گفت :

- دختر نجیب زاده‌ای چون تو هرگز بخود اجازه نمیده ...

- اجازه نمیده که چی ؟

-که با جوان ناشناسی سخن‌بگوید

کاترین آهی عمیق کشیده و گفت :«چه پسر زیبا و مهربانی بود !».

ماتیوی کشیش که از این جمله سخت برآشفته شده بود شلاقش را بالا برده وبا زدن ضربه‌ای محکم بر پیکر اسب‌خشمش را فرو ریخت و سپس با لحن تحقیرآمیزی گفت :

- من تورا مثل فرشتگان میدانستم .ولی از یك غفلت من استفاده کرده ماهیت خود را نشان دادی.

شاهنشاه آریامهر در بازدید از غرفه‌لیلاند موتور ایران فرمودند :

برای‌ساخت‌موتورهای‌دیزل برنامهٔ‌سنگینی درپیش‌دارید

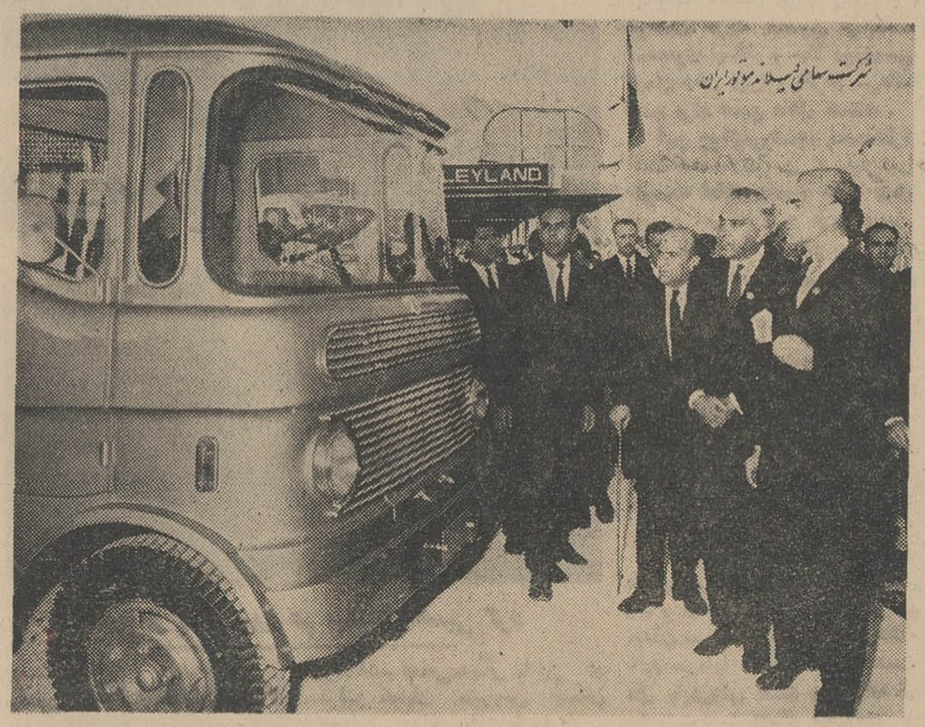

درجلو غرفه گروه کارخانجات لیلاندموتورایران توضیحاتی ازطرف مدیران شرکت بعرض میرسد .

روز دو شنبه هشتم آبان ماه شاهنشاه آریامهر نمایشگاه کالا های‌صنعتی ایران‌را افتتاح فرمودند شاهنشاه آریامهر ضمن باز دید از غرفه کارخانجات لیلاند موتور ایران مدیران و کارکنان این کارخانه را مورد تفقد قرار داده و در هر قسمت سئوالاتی میفرمودند که از طرف مدیرعامل‌لیلاندموتور ایران پاسخ لازم بعرض میرسید .

ابتدا شاهنشاه آریامهر در مورد اتوبوس های دو طبقه سئوالاتی فرمودند که چنین بعرض رسید.

مونتاژ دویست دستگاه اتوبوس دو طبقه از طرف‌شرکت واحدمستقیما خریداری شده طبق قرار دادی باین کارخانه واگذار گردیده و تاکنون حدود نود دستگاه تحویل گردیده و بقیه نیز ماهانه بین ١٨ تا ٢٤ دستگاه تحویل خواهد شد و امیدواریم قبل از موعد مقرر کلیه دویست دستگاه اتوبوس‌های مورد قرار داد را بشرکت واحد تحویل دهیم .

آنگاه شاهنشاه آریامهر از قسمت موتور های لیلاند که برای امور زراعتی وکشاورزی وآبیاری در ایران کوپله و آماده شده بود بازدید فرمودند و سپس از قسمت لوازمیکه طبق قرار داد با وزارت اقتصاد در کارخانه لیلاند موتور ساخته میشود دقیقا بازدیدواظهار خشنودی فرمودند .

در قسمت دیگری از غرفه مدیر عامل کارخانه بعرض رساند که کارخانه جدید لیلاند موتور که ماکت آن درنمایشگاه آبان١٣٤٤ بنظر مبارك رسید تماما ساخته‌شده و در حال بهره برداری است.این کارخانه شامل ١٢٤ هزار متر مربع زمین است که ساختمان کارخانه در ٣٦٥٠٠ متر آن احداث گردیده و کلیه عملیات ساختمانی بجز تاسیسات برق و آب‌آماده گردیده است . و در حال حاضر حدودهزار نفر کارگر و کارمند و مهندس در این کارخانه مشغول کارهستند.

شاهنشاه آریامهر سئوالاتی فرمودند ظرفیت کارخانه از لحاظ تولید کامیون چه مقدار است بعرض رسید در حال حاضر در هفته ١٥ دستگاه کامیون سوپر کومت بظرفیت ١٠ تن بار ساخته و به بازار عرضه میشود و این تعدادتا آخر سال جاری بمقدار ٢٠دستگاه در هفته افزایش خواهد یافت و در نظر است در سال آینده این ظرفیت را به ٣٠ دستگاه در هفته افزایش دهیم .

سایر محصولات کارخانه وانت های دو تنی است که کلیه طرح اطاقو دیگر قسمت های آن از طرف مهندسین ایرانی تهیه میشود که نمونه آن در این نمایشگاه از نظر مبارك گذشت .

شاهنشاه آریامهر فرمودند برنامه های آینده شما چیست بعرض رسید . در نظر داریم دو نوع وسیله نقلیه دیگر یکی کامیون های بزرك بظرفیت تا ١٧ تن و یك نوع خودرو کوچك بظرفیت ٨٠٠ کیلو گرم برای‌امور کشاورزی در آینده بسازیم .

شاهنشاه آریامهر از برنامه قسمت اخیر اظهار خوشنودی فرموده و سئوال کردند از چه تاریخی‌شروع بساخت این‌وسیله‌نقلیه خواهدشد. بعرض رسید کوشش خواهیم نمود هر چه زودتر این برنامه را بمورد اجرا در آوریم .

در اینجا شاهنشاه آریامهر به ساخت موتور های دیزلی اشاره نموده و فرمودندبرای‌ساختن‌موتور های دیزلی برنامه سنگینی درپیش دارید که باید سعی بیشتری برای بثمر رساندن این پروژه بعمل آورید .

بعرض رسید . در تحت‌توجهات شاهنشاه آریامهر امیدواریم‌بتوانیم برنامه‌ای که در نظر گرفته شده هر چه زودتر بمرحله‌اجرابرسانیم.

در قسمت ساخت لوازم کامیون در ایران بعرض رسید که درحال حاضر حدود چهل و هشت‌درصد این لوازم بدست کارگران و متخصصین ایرانی در این کارخانه تهیه میشود . در این مورد نیز شاهنشاه آریامهر اظهار خوشوقتی فرموده و قسمت های دیگر غرفه را مورد بازدید قرار دادند .

آگهی استخدام رسمی

وزارت‌کشور ٥٠ نفر لیسانسیه حقوق و علوم‌اجتماعی که دارای شرائط استخدامی مندرج در قانون استخدام‌کشوری باشند ازطریق امتحان و مسابقه میپذیرد . انتخاب شدگان درسمت بخشدار ودرگروه شش به استخدام درخواهند آمد .

داوطلبان واجد شرائط میتوانند تا آخروقت اداری پنجشنبه ٢٥ آبانماه جاری فرم زیر راتکمیل نموده بانضمام مدارك ذیل بایست سفارشی به‌اداره آموزش وزارت‌کشور ارسال دارند .

١- رونوشت گواهی شده یا فتوکپی مدارك تحصیلی	١ برك
٢- رونوشت شناسنامه	١ برك
٣- عکس ٤ × ٦ که در سالجاری گرفته‌شده باشد	٢ قطعه
٤- رونوشت خاتمه خدمت وظیفه عمومی یاروونوشت معافیت	١ برك
٥- تاریخ و محل امتحان و مسابقه در همین روزنامه آگهی خواهد شد .	

نام — نام خانوادگی — نام پدر

شماره شناسنامه و محل صدور . . . — تاریخ تولد . . .

محل تولد . . . . — مدرك تحصیلی . . .

نشانی کامل پستی . . .

امضاء

تلویزیون ایران

برنامه امشب

٥ر٠٠ سلام شاهنشاهی

٥ر٠١ اعلام برنامه

٥ر٠٤ نیازمندیها همراه با آهنگهای روز

٥ر٣٠ تدریس زبان انگلیسی

٦ر٠٠ قصه‌و کودك

٦ر٣٠ ارکستراوجینیو

٧ر٠٠ نبرد

٨ر٠٠ موسیقی وزارت فرهنك وهنر

٨ر٣٠ پخش اخبار

٨ر٤٥ شهبانو

٩ر٠٠ مدافعان

١٠ر٠٠ جایزه

١٠ر٣٠ اخبار بزبان انگلیسی

١٠ر٣٥ فیلم سینمائی

١٢ر١٥ پایان برنامه

بخش‌اول برنامه فردا

١٣ر٣٠ سلام شاهنشاهی

١٣ر٣١ اعلام برنامه

١٣ر٣٣ نیازمندیها همراه با

تلویزیون ملی ایران

برنامه امشب

٤ر٣٠ سلام شاهنشاهی -اعلام برنامه

٤ر٣٣ پخش‌مستقیم برنامه‌انجمن پزشکان

٦ر٠٠ برنامه کتاب کودك و مضحك قلمی

٦ر٤٥ فیلم سینمائی

٧ر١٥ زن‌ومد

٧ر٣٠ - برنامه دانش

٨ر٠٠ - فیلم‌فرار

٨ر٣٠ - اخبار

٩ر٠٠ - موسیقی ایرانی

٩ر٣٠ - فیلم داستانی

١٠ر٥٠ - اخبار وپایان برنامه آموزشی

بخش‌اول برنامه فردا

١ر٠٠ سلام شاهنشاهی -اعلام برنامه

١ر٠٣ فیلم مستند

١ر١٥ ساز تنها .

١ر٣٠ اخبار

١ر٤٥ دفتر روز

٣ر٠٠ پایان بخش‌اول برنامه

تلویزیون آموزشی

وزارت فرهنگ و هنر

برنامه فردا

٨ر٣٠ بامداد - ریاضی رقومی وترسیمی ششم‌ریاضی

٩ر٣٠ بامداد -ادبیات فارسی ششم ادبی

١٠ر٣٠ بامداد - فیزیك‌مکانیك ششم طبیعی

٢ر٣٠ بعدازظهر- طبیعی‌جانوری ششم طبیعی

٣ر٣٠ بعدازظهر - فیزیك‌ششم طبیعی وریاضی

برنامه مشب

تقویم اطلاعات

شنبه - سیزدهم آبان‌ماه١٣٤٦ اول شعبان ١٣٨٧- چهارم‌نوامبر ١٩٦٧

اذان صبح ساعت ٤ و٥٦ دقیقه

طلوع آفتاب ساعت ٦و٢٨دقیقه

غروب آفتاب ساعت ٥و١ دقیقه

رادیو تهران آمریکا

برنامه امشب

٣ر٣٠ بعدازظهر - فیلمهای کارتون

٤ر٣٠ بعدازظهر - سرگذشت جیم بونی

٥ر٠٠ بعداز ظهر - برنامه دانی تاماس

٥ر٣٠ بعدازظهر مردسوم

٦ر٠٠ بعدازظهر-خلاصه اخبار جهان

٦ر٠٥ بعدازظهر - فیلم‌سینمایی

٦ر٣٠ بعدازظهر- فیلم‌سینمایی

٨ر٠٠ بعدازظهر - نمایش برادران «اسمادرژ»

٩ر٠٠ بعدازظهر -خلاصه اخبار جهان

٩ر١٥ بعدازظهر- کشتی‌قهرمانی

١٠ر٠٥ - نمایش ادسالیران

موزیك

١ر٠٠ پری میسن

١ر٠٥ خلاصه اخبار

٢ر٠٠ پایان بخش اول برنامه

مادر!

درچه سنی باید باسئوالات کودکان درباره تولد باصراحت پاسخ داد ؟

از: اسپوتنیك
(چاپ شوروی)
ترجمه: مهدی قاضی

آیامرا لك لك آورده است!؟

زنان

«کرنه چاکوفسکی» نویسنده کهنه‌کار و آزموده روسی اکنون ۸۵ سال دارد . او مولف بسیاری از کتابهای شعریست که‌اختصاص به‌بچه‌ها دارد و آنهارا از این راه بشعر آشنا میسازد .«چاکوفسکی» علاوه براین ، شرح حال بزرگان فرهنك روسیه را که‌باآنها آشنائی داشته بصورت کتاب منتشر کرده است ـ خوانندگان روسی ازطریق ترجمه های ارزنده او بابسیاری‌از مولفین انگلیسی‌وآمریکائی‌آشنائی پیدا کرده‌اند . کتابی که اخیرااو منتشر کرده است بنام «ازدوبه‌پنج» تیراژ آنرا ۱۶۳۷۰۰۰ دانسته‌اند . این کتاب هم‌چنین در کشور های انگلستان ، آمریکا ، ژاپن ، بلغارستان ، جمهوری آلمان چکسلواکی و سایر کشورهامنتشر شده است .

شهرت عظیم این‌نویسنده ، در میان خوانندگان «پدران و مادران» است که در زیربخشی از آنرا ملاحظه میفرمائید .

صراحت بافرزند

مدتها بود که مربیان فرهنك کشورهای سوئد ، فرانسه ،بریتانیا وآمریکا والدین را ترغیب‌میکردند که نسبت به فرزندان خردسال‌خود رك‌گو و صریح باشند ، چه‌پرده پوشی در مورد موضوعهای تولد و آبستنی زیانهای غیرقابل جبرانی برای بچه‌ها بوجود می‌آورد .

در کتاب «چگونه بچه متولد میشود» که چندین‌بار پی‌درپی در انگلستان بچاپ رسیده است ، موضوع آشنائی اطفال را بامسائل جنسی به‌بهترین نحوی‌بازگو کرده است .

دراین کتاب بطور وضوح به بچه‌ها گفته شده که چگونه‌پرنده ها ، گلها ، ماهیها ، حیوانات و هم‌چنین انسان تولید مثل‌میکنند.

*** صیانت ذات**

حقیقت محض و غیرقابل‌انکاری است اگر بگوئیم هدف اصلی از غریزه جنسی صیانت ذات‌میباشد. ولی آیا عاشقی را پیدا میکنید که این واقعیت را قبول داشته باشد؟ برای این‌دسته از عشاق عمل‌جنسی که منجر به تولید مثل گرددمطرح نیست . زیرا یك‌چنین نظری‌برای آنها همیشه تحت‌الشعاع هیجانات سخت عاشقانه قرار میگیرد . اگر شماراجع به‌این هیجانات سخنی‌با بچه نگوئید و فقط مراحل تکنیکی این جریان را بازگو نمائید دانسته یاندانسته فرزند خودرا فریب داده‌اید به‌او دروغ گفته‌اید زیرا در جوا بسئوالی که در موردعشاق نامدار جهان مانند رمئو وژولیت و سایرین ازشما میشود مجبورید سکوت اختیار نمائید .

تجربه نشان داده است که‌اصولا بچه‌ها بایکنوع‌عوامل‌دفاعی‌آماده‌اند تااز عقاید و افکاری که نابهنگام در معرض فکر و دید آنان قرار میگیرد خود را حفظ کنند.

اگر پدران و مادران حقیقت‌کامل و عریان را به بچه‌هائیکه درسنین خیلی کم هستند تحمیل کنند ، بدون شك منطق فکر بچه را به خیالبافی تبدیل مینمایند . این مسئله در مورد بچه پنج‌ساله‌ای که مادرش سعی میکرده حقیقت راباو بفهماند صدق میکند زیرابلافاصله ازمادر خود میپرسد«مامان‌بین‌پشت وشکم تودیواری وجود دارد ؟!!»

*** در جستجوی مادر**

دکتر «گالنیادابروسکایا» می ـ گوید که چگونه پسر ٤ساله‌اش دنبال مادری میگشته است . این پسر چهارساله میگوید «میخواستم برای خودم مادری پیدا کنم‌بهمین جهت باخانمی برخورد کردم که قلب نرمی داشت داخل آن شدم‌و همانجارا برای زندگی انتخاب کردم» .

یك بچه حقایق علمی را که بزرگترها میخواهند باو تفهیم کنند رد میکند زیرا برای آنها که در سنین خیلی پائین هستند این‌مسائل قابل درك نمی‌باشد .

مادر میگوید که من برای دخترم توضیح دادم که منظور ازحاملگی چیست ولی موقعی که خواهر کوچکش متولد شد بازحمت زیاد باو فهماندم که او از بطن من‌متولد شده ولی همسایه‌ها باو گفته‌بودند که «لك‌لك» اورا آورده و موقعی که عمه‌اش از او میپرسد که‌خواهر کوچولویش از کجا آمده ؟ بدون درنك میگوید «لك‌لك اورا آورده است » .

بطور خلاصه نتیجه تعلیمات نابهنگام را میتوان از گفته‌های‌زیر که‌اززبان کودکان نقل‌شده‌ملاحظه نمود .

«اگر مادرها پسر می‌آورند پس فایده باباهاچیست ؟»

« مادر ! چه کسی مرازائید؟آیا تو !؟ »

«راستی چرا نگذاشتی بابامرا بیاورد اگر او مرا آورده بود الان ریش داشتم ؟ »

«مامان موقعی که من متولدشدم دست‌وپاداشتم یابعدا آنهارابه‌بدن من دوختند ؟ »

اولین انسان از کجا آمد !؟

ده‌میلیون نفر خبرنگار صفحه‌زنان

صفحه «زنان» روزنامه‌اطلاعات برای نخستین‌بار به‌تمام‌دختران خردسال ، جوان،زنان‌خانه‌دار روستانشین،شهری ،شوهردار و اداری که تعداد آنها قریب ده میلیون نفر است اعلام‌می کندمیتوانندخبرنگار،نویسنده ورپرتاژنویس صفحه زنان روزنامه اطلاعات باشند .

مااز تمام زنان ایرانی‌دعوت میکنیم هرنوع خبر یاواقعه‌ای که به‌نحوی از انحاء به‌جامعه زنان ایرانی مربوط میشود مارا آگاه سازند .

صفحه زنان ، روزنامه‌اطلاعات رابايد تمام زنان ایران اداره کنند و ستونهای آن‌منعکس کننده زندگی ، درددلها ، مشکلا تو تلاشهای‌زن‌ایرانی در عصری باشد که بندهارا گسسته است .

زنان ایرانی ! اداره کنندگان این صفحه میخواهند که واقعیت زندگی شمارا چه آنانکه در دهات دوردست‌بار بزرك‌خانواده بردوششان‌است چه آنانکه در شهر زیست‌می کنند منعکس کنند مارا در اجرای این هدف دوست خود بدانید.

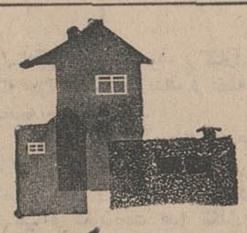

خانه سازی «تك»

مشك آنست که ببوید نه آنکه عطار بگوید

سری سوم خانه های تك (پس از اتمام کویهای ۱ و ۲ واقع در ونك) بنام کوی تك شماره ۳ درباغ مصفا و پر درخت مهران ساخته شده و آماده فروش میباشد ، طالبین میتوانند با راهنمائی تابلوهای نصب شده درجاده قدیم شمیران بین سه راه خندان و سه راه ضرابخانه و یا کروکی زیر مراجعه و بازدید نمایند .

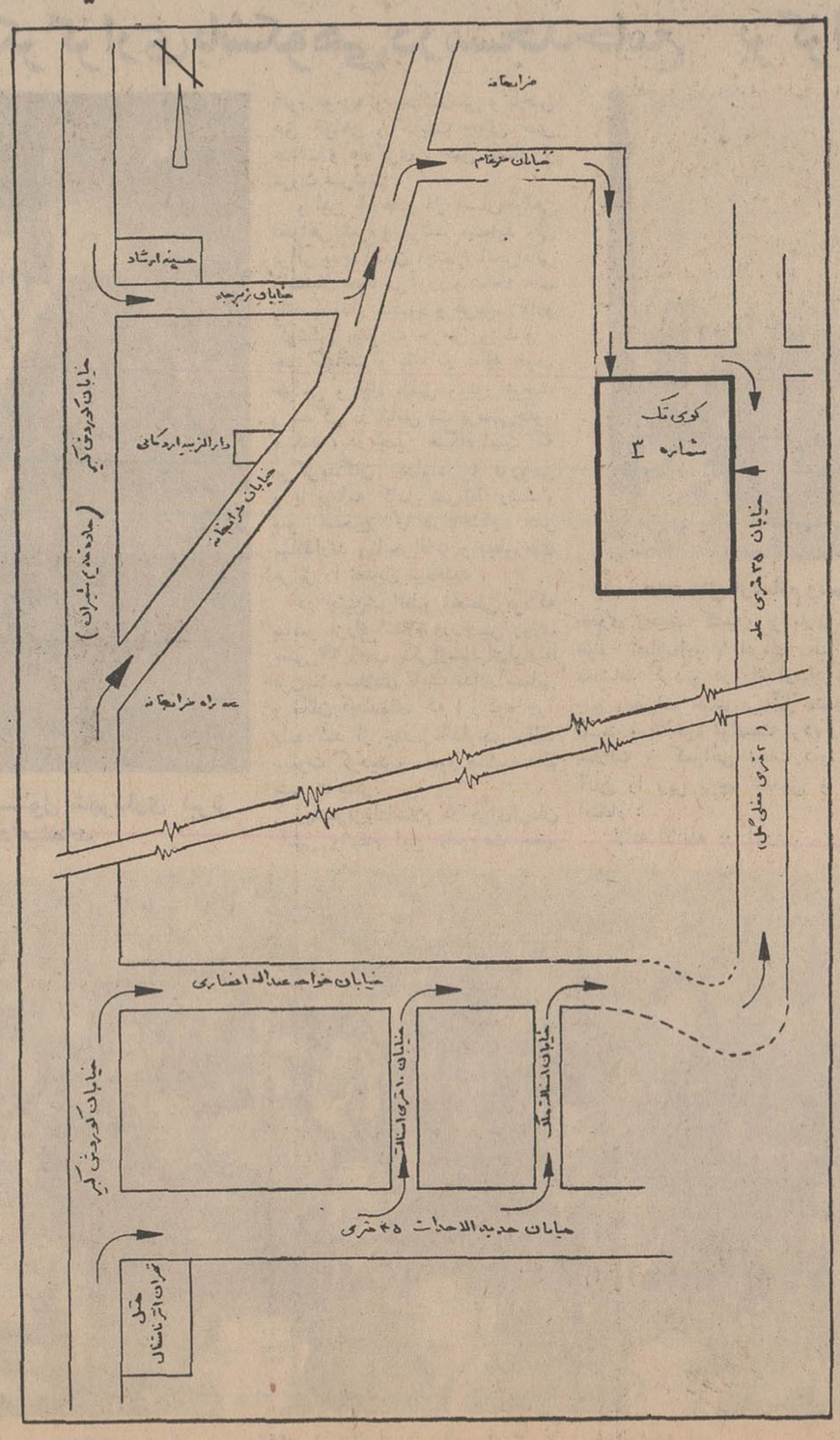

برای درس ، فرزندتان را کتك نزنید

گروهی ازکارشناسان تعلیم و تربیت مدت سه هفته در سراسر انگلستان دست به تحقیق زدند و در حدود ۲٫۵ میلیون تومان خرج کردند و سرانجام حاصل کار خود رابه صورت گزارشی در اختیار مقامات مسئول قرار دادند

مطلب اصلی این گزارش که بصورت توصیه‌ئی بمقامات فرهنگی میباشد چنین است :

ـ در حین تحصیل تنبیه‌بدنی باید ممنوع باشد .

اورور

زنی از بندرعباس!

صفحه زنان مصمم است تلاش کند تا چهره آن گروه اززنان ایرانی را که هنوز ناشناخته‌اند به شما بشناساند . باید پذیرفت که تنها زنان‌ایران شهرنشینان نیستند . باید بازنان روستا نشین ، کارگر و زنان زحمت کش که بار عمده درآمد بسیاری از خانواده‌ها بدوش آنها است آشنا شد ماامروز چهره‌یك زن بندرعباسی‌را در این عکس بشما معرفی‌میکنیم دنیای زنان را تنها مینی‌ژوپ پوشها تشکیل نمیدهند !

آگهی مناقصه خرید سه قلم لوازم جوشکاری و کمپرسورهوا

سازمان مرکزی شرکتها وابسته به‌وزارت اقتصاد ۳قلم‌لوازم مورد نیاز کارخانجات قند ممسنی و یاسوج راباشرائط و مشخصاتیکه جداگانه تهیه ودردبیرخانه سازمان مرکزی موجود است ازطریق مناقصه خریداری مینماید.

داوطلبان شرکت درمناقصه میتوانند همه روزه باستثنای ایام تعطیل تا آخر وقت اداری روز ۲۷ر۸ر۴۶ برای دریافت شرائط وصورت مشخصات وتسلیم پیشنهادات خود بدبیرخانه سازمان مرکزی درکاخ گمرکات مراجعه نمایند .

پیشنهادات واصله درساعت ۱۰ صبح روز ۲۸ر۸ر۴۶ دردفتر ذیحسابی سازمان برنامه در وزارت اقتصاد بازو قرائت خواهدشد.

حضور پیشنهاد دهندگان در جلسه مناقصه آزاد و سازمان مرکزی شرکتها در ردیاقبول یك‌یاکلیه پیشنهادات واصله مختار است . الف۷۱۴۹

۱ـ۲ آ ـ ۳۷۲۶۰ سازمان مرکزی شرکتها

آگهی حراج

مقداری کالا از قبیل اثاثیه منزل ـلاستیك ـ محمولات‌متفرقه آهن آلات که‌در انبار های توشه و کالای راه آهن موجود است ومشمول مواد ۶۲و۱۴۹ تعرفه راه آهن می باشد بعلت‌عدم‌مراجعه صاحبان محمول طبق مواد مذکور در روزهای ۴ر۹ر۴۶ لغایت ۱۶ر۹ر۴۶ در انبار های توشه‌و کالای راه آهن تهران بمعرض حراج گذارده میشود طالبین می توانند برای کسب اطلاع‌بیشتر ورویت عین اموال همه‌روزه درسرویس اداری بانبارهای کالا و توشه تهران مراجعه نمایند و ضمنا صاحبان محمولات درصورت ادعا می توانند در قبال ارائه مدارك و رعایت مقررات مربوطه نسبت بدریافت کالای‌خود اقدام کنند عوارض حراج برعهده خریدار می باشد .

ال ۷۱۱۷ ۱ـ ۲ آ ـ ۳۶۷۶۰ رئیس ناحیه‌راه آهن تهران . نورزاد

خط کشتیرانی میتسوئی او-اس-کی

کشتی «آماگیسان‌مارو» سفر۷۱

به بندر خرمشهر وارد ودرضمن تخلیه برای‌بنادر ذیل کالای صادراتی بارگیری خواهد نمود .

کاراچی-سنگاپور-هونك‌کنك- کوبه-یوکوهاما-ناگویا

کشتی «کنگومارو» سفر۱۰

درحدود۱۶آبان به‌خرمشهروارد و درضمن‌تخلیه بارصادراتی برای بنادر فوق‌الذکر بارگیری خواهد نمود.

برای‌کسب اطلاع بیشتر و تامین جا بنمایندگی‌کل درایران

شرکت سهامی لوانت‌اکسپرس ترانسپورت (ایران)

خیابان سعدی ـ شماره ۴۴۷ تلفنهای ۳۰۵۳۱۳ـ ۳۰۵۳۱۴ ـ ۳۰۵۳۱۵

ویا به شعبات این شرکت در خرمشهر وتبریز مراجعه فرمائید .

لباسشوئی

زانوسی

بامصرف ۲ ریال پودر رختشوئی ، ۴ ریال برق

٤ کیلولباس

راظرف چند دقیقه ،بطوراتوماتیك میشوید وخشك میکند

جدول کلمات متقاطع شماره ۳۵۷۹

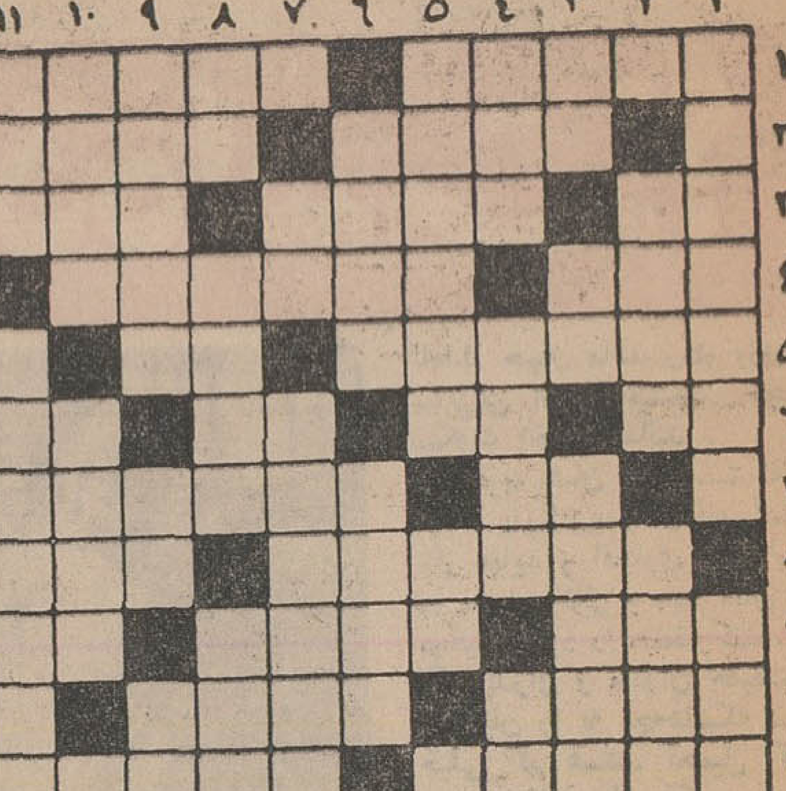

افقی: ۱- سابقا همراه زوار میخواندند - جائیکه مثالی یا داستانی صدق پیدا میکند ۲- لانه درندگان - از کشورهای آسیائی ۳- اثر رطوبت - دلایل - ایستگاه است و مال ماشینش هنوز در [illegible] و مقصد - تنبیه است ۵- از انبیاء بنی‌اسرائیل - باید بانانه سوداش کرد ۶- حرف تعریف عربی- واحد سطح - از رودخانه‌های اروپائی - میخورند و کله‌پا میشوند ۷- مال عشقش را عناب لب علاج میکند - سرشار و مورد توجه ۸ - از پادشاهان پیشدادی - اگر قسمت نباشد تیر است ۹ - میوه‌ایست - خراب‌کننده - علامت مفعول صریح ۱۰- روشنترین روشنان - جنگل است وگمان میبرید که خالی است ۱۱- تلفنی بین دوشهر - از وسایل شیره‌کشی .

عمودی : ۱- جزئی از جهاز هاضمه پرندگان - کیف است وبرای سفر بکار می‌آید ۲- برای افتخار بسینه میزنند - روکش دندان است یا ظرف شراب ۳- قورباغه مازندرانی - وسیله‌ای برای از پای درآوردن حریف - قاعدتا با تار همراه است ٤ - ورزش تابستانی - اسب بارکش - چهار من تبریز ۵- میدهند تابخاطر بمانند - چاه‌کوتاه ٦- حتما غمی بردل دارد - تیرش شیطان را از آسمان میراند ۷ - بااین صورت نیز بمعنی ذکاوت است - از ماهیهای دریای جنوب ۸ - لعن و دشنام - پیغمبر نقاش - شاعر مال اشکش را بدوش مژه داده است ۹- در جلوی دراطاقهای منازل قدیم وجود داشت - از مزه‌ها - علامت جمع ۱۰ - آرزو ها - کاردان است و مهارت دارد ۱۱- تا نباشند آشتی نمی کنند - هر چه هست مربوط بسینماست .

حل جدول شماره ۳۵۷۸

۴۰ سال قبل در همین روز

انتظارات ما از مجلس هفتم

تحت این‌عنوان روزنامه اطلاعات درسر مقاله خود مینویسد : ملتی که سالها گرفتار هرج‌و مرج، چپاول فقر وتنگ‌دستی بود واحتیاج شدید بامنیت وعمران داشته و تازه چند صباحی است که از نعمت امنیت و آسایش بهره‌مور گردیده انتظارات بسیاری از نمایندگان خوددارد و اولین‌مرحله‌اصلاح توجه بوضعیت‌اقتصادی و رفع فقر عمومی است که‌بالطبیعه سایر اصلاحات را تحت‌الشعاع خودقرار میدهد.

تصویب اعتبارنامه‌ها

حسین‌دادگر (عدل‌الملك)

پس از یکماه که مجلس برای رسیدگی بدوسیه های انتخاباتی نمایندگان تعطیل بود امروز بریاست آقای دادگر تشکیل گردیدو بقرائت گزارش شعب‌و تصویب اعتبارنامه ها پرداختند .

باستثنای دواعتبارنامه که با آن مخالفت شد بقیه تصویب گردید و آقای عراقی اظهارداشت امروز کارهاجریان سریعی داشت و هیچوقت تاکنون سابقه نداشته باین سرعت جریان پیدا کندبنده از طرف عموم تشکر میکنم .

آقای روحی از آقای بزرگ‌نیا تقاضا کرد مخالفت خود را نسبت بنمایندگی آقای حاج حسن‌آقا ملك پس‌بگیرد و ایشان مسترد داشت

محصلین اعزامی

جمال‌زاده

طبق تلگراف واصله از آقای‌علاءنماینده‌ایران درپاریس‌محصلین‌اعزامی یك‌قسمت تحت‌سرپرستی آقای جمال‌زاده بین دو مدرسه در آلمان وبقیه هم در مدارس فرانسه تقسیم شده واز اول‌هفته جاری شروع بتحصیل نموده‌اند .

اعلان سفارت شوروی

بمناسبت یازدهمین سال انقلاب اکتبر سفیر کبیر فوق‌العاده‌اتحاد جماهیر شوروی سوسیالیستی در ایران و مادام‌داوتیان روز ۱۶ آبان از هیئت محترم دولت ، نمایندگان مجلس و رجال و محترمین و نمایندگان تجار ومطبوعات واعضای هیئت دیپلماسی و قنسولی و اعضای کولونی‌های خارجه با کمال مسرت در کلوب‌شوروی پذیرائی خواهند نمود.

تلگراف از ناصری

تیمورتاش

امروز جلسه هیئت وزراء که در التزام‌رکاب ملوکانه می‌باشند در ناصری تشکیل گردیدو بکار های سندیکای راه آهن رسیدگی میکردند وبعد باتفاق‌آقای تیمورتاش حضور ملوکانه شرفیاب شدند و اعلیحضرت تصمیم‌دارند پس فردا عازم محمره شوند . جهاز نصرت که متعلق به حاج معین‌التجار بوشهری است برای‌مسافرت اعلیحضرت همایونی ووزراء به‌محمره از رود کارون اختصاص داده شده .

انتخاب هیئت رئیسه

مجلس شورایملی تشکیل جلسه دادو بانتخاب هیئت رئیسه دائم اقدام شد در نتیجه آقای میرزا حسین‌خان دادگر به اکثریت ۶۳ رای از ۹۷ نفر عده حاضر در مجلس بریاست ، آقایان شریعت‌زاده و میرزارضاخان افشار به‌نیابت ریاست انتخاب گردیدند و انتخاب بقیه هیئت رئیسه بجلسه بعد موکول گردید.

موکب ملوکانه درناصری

طبق تلگرافواصله اعلیحضرت همایونی وملتزمین رکاب در ناصری توقف فرموده وبیازدید عملیات راه‌آهن که از طرف سندیکا تعقیب میشود پرداختند و محل استاسیون‌راه‌آهن‌رابازدیدفرموده‌برای ساختمان بنای مزبور و بناهای دولتی در آن‌اوامرو تعلیماتی به هیئت دولت صادر فرمودند ودر تمام مدت اقامت در این‌شهر مسائل مربوط باحداث راه‌آهن جنوب را مورد توجه داشتند .

(نقل از اطلاعات۱۳ آبان ماه ۱۳۰۷)

شاهین سفید

نوشته: احمد احرار

-۱۸۰-

بیماری ناگهانی شاه خردسال همه مسائل را در اصفهان تحت‌الشعاع قرار داده بود. در سکوت‌آزار دهنده‌ای که برقصر سلطنتی سایه‌افکنده بود طبیبان ودرباریان بانوك پنجه راه میرفتند و قیافه‌هاشان بهم رفته‌و عبوس بود.

انر و بلکابك ، دو مرد برجسته دربار محمود کمتر از کناربستر وی دور میشدند و تمام شب را همانجا ، در اطاق بیمار گذرانده بودند. تقریبا همه اهل شهر از بیماری شاه‌آگاه شده بودند و همه‌جا صحبت ازین مقوله بود جز در محیط زندان که گوئی دنیای دیگری بود ودروازه بزرگی که تنها روزنه ارتباط این زندان بادنیای دیگران شمرده میشد بندرت‌باز میشد. حتی زندانبانان و عمله‌عذاب که در قلعه بزرك زندان زندگی میکردند باین نوع انزوا و کناره‌گیری از دیگران و دنیای‌ایشان عادت‌کرده بودند همانگونه که سرنوشت زندانیان به‌زندانبانان سپرده بود بنظر میرسید که عمله زندان نیز در آن قلعه بزرك محبوسندو سرنوشتشان در قبضه کسی است که کلید قلعه و اختیار آنرابدست دارد، یعنی شحنه اصفهان!

بدین قرار ، تنها در زندان شهر بود که از بیماری سخت‌وناگهانی شاه ابدا گفتگوئی نبود و طبعا هیچ تاثیری برجریان طبیعی کارها نگذاشته بود . آنچه خاطر اهل زندان را در آن ایام ودر آن لحظات بخود مشغول میداشت قضیه میل کشیدن بچشمان برکیارق‌بود. زندانیان وزندانبانان نیز علیرغم زندگی خاموش‌و یکنواخت خود به تبعیت‌ازغریزه تنوع‌طلبی، برای حوادثی که یکنواختی زندگی را در زندان بهم میزد اهمیت قائل بودند و بهمین جهت دلشان نمیخواست اینگونه وقایع بسرعت وبسادگی برگزار شود. برکیارق چون باین نکته واقف نبود تعجب‌میکرد که چرا نگهبانان زندان و عمله عذاب برای کاری بدان سادگی آنهمه مقدمه چینی میکنند !

دومین شب آمیخته بعذاب و رنج نیزگذشت وبامداد روزی که قرار بود برکیارق‌راکور کنندفرا رسید. درین دو روزه جز نگهبانی که غذای ساده و مختصر برکیارق‌را برای او می‌آورد هیچکس بزندان شاهزاده تیره‌بخت قدم نگذارده بود. برکیارق در نخستین روزهای زندان ، برای آنکه از دنیای خارج‌و بخصوص از دوستان خود خبری بگیرد کوشیده بود نگهبان ساکت واخمو را بحرف بیاورد، حتی‌درصدد برآمد زبان اورا باپول باز کند و انگشتری خودرا بیرون آورده گفت:

- ببین دوست من ... اگر این انگشتری را نزد فلان‌آدم دربازار ببری هرچه بخواهی او بتوخواهد داد ...

اما پس از چند روز که برکیارق براصرار خویش افزود ،مرد زندانبان دهان خودرا گشود و برکیارق‌بادیدگانی حیرت‌زده‌مشاهده‌کرد که زبان اورا از حلقوم‌بیرون کشیده‌اند.عرق‌سردی روی پیشانی برکیارق نشست ونومیدانه روی‌زمین نشست .اکنون علت سکوت دائمی زندانبان واینکه اورا اجازه میدادند بدون نظارت و مراقبت دیگری بدخمه‌های زندانیان وارد شود وباآنان تماس بگیرد برای برکیارق روشن میشد درآن زندان همه‌چیز بوی لعنت و مرك میداد . همه‌چیز شوم‌ونفرت‌انگیز بو. درست مثل گوشه‌ای از دوزخ بادژخیم‌ها وآلات شکنجه‌اش !

باهمه این احوال ، تنها در چهره بیحرکت ونفرت‌آمیز آن‌زندانبان لال‌بود که گاه‌بگاه آثاری از ترحم دیده میشدوآنروز هنگامیکه‌صبحانه برکیارق را جلوی او گذاشت لحظاتی در چشمان درشت‌و سیاه‌شاهزاده جوان نگاه کردو بعد روی خودرا برگرداند درحالیکه قطره‌اشکی‌در گوشه چشمش میدرخشید . درآن بامداد نیز مثل شب پیش از آن برکیارق نتوانست چیزی بخورد. کوره آتش و میله‌هائی که‌برای‌سرخ کردن آماده شده بود کنار ستون وسط زندان که محکوم‌را به‌آن می‌بستند وبچشمانش میل میکشیدند آماده شده بود.

برکیارق هم مثل سایر زندانیان طلوع‌و غروب آفتاب‌رانمیدیدو رفتن شب وآمدن روز را معمولاازجنب‌وجوش وتعویض وتبدیل‌نگهبانان وآنچه در فضای مدور زندان روی میداد حس میکرد. اما از هنگامی‌که دریافته بود تصمیم گرفته‌اند بچشمان او میل بکشند روز وشب‌تفاوت خودرا برایش از دست داده بود.

روز موعود بدنبال دومین شبی که در تب‌و تاب گذرانیده ولحظه‌ای خواب بچشمانش نرفته بود فرا رسید. عمله عذاب‌کوره‌را افروختندو مردانی که نقاب سیاه برسر انداخته بودند و تنهادوچشمشان‌ازدوسوراخ نقاب دیده میشد گردآتش حاضر شدند.

درایام جشنهای فرخنده تاجگذاری

بعثت حضرت ختمی مرتبت بطرز بی نظیری در تبریز جشن گرفته شد

دراین روز مجلس شکرگزاری باشکوهی درمسجدجامع برگزار گردید

ساعت ۱۰ صبح ٤ شنبه مراسم سلام رسمی بمناسبت بعثت حضرت ختمی مرتبت رسول اکرم صل‌اله‌علیه‌واله‌وسلم‌باحضور آقای مهندس سرلك استاندار آذربایجان شرقی. تیمسار سرلشکر رئیسیان فرمانده لشگر ۲ تبریز . مدیران کل، روسای سازمان های اداری‌استان، امراء ارشد لشگر . ژاندارمری ، شهربانی، استادان دانشگاه،قضات، نمایندگان خارجی مقیم تبریز ، افسران ارشد لشگر ، ژاندارمری، شهربانی ، نمایندگان بازرگانان ، فرهنگیان ، سپاهیان دانش وطبقات مختلف مردم در سالن شهرداری تبریز برگزار گردید.

در این مراسم باشکوه پس از نواختن‌سلام‌شاهنشاهی ابتدا، آقای مجذوب حسینی مسئول شهرداری تبریز طی سخنانی گفت :

*** سخنان شهردار**

جناب آقای استاندار تیمسار فرماندهی محترم لشگر حضار گرامی ضمن عرض تبریك عید سعیدمبعث‌اجازه میخواهدمختصری در باره این روز بزرك بعرض برساند :

در چهارده قرن پیش شبه‌جزیره عربستان وضع بسیار آشفته و استثنائی داشت و مردم آن درفساد اخلاق و صفات ناپسند مستغرق بودندفقدان تعلیمات درست ونبودن تربیت‌وانتشار فساد و شیوع‌خرافات و بت‌پرستی زندگانی اعراب را بصورت یك زندگی غیر انسانی در آورده بود . اینگونه بی نظمی و هرج و مرج و نبودن یك حکومت‌و رهبر مقتدر ایجاب کرده بود که مردم خانه بدوش بوده و هرفصل از سال در نقطه‌ای از بیابان با مرکب و چهار پایان خود دنبال آب و علف بگردند ظلم و بیدادگری، اختلاف شدید طبقاتی نبودن عدالت اجتماعی ، زورگوئی و حقیقت کشی بحدشیاع رسیده‌وتوحش وجاهلیت باندازه‌ای در اجتماع آنان رسوخ کرده بود که‌وجود زنان و دختران را مایه ننك خود و قبیله دانسته و آنها را زنده بگور کرده و بافجیع ترین وضعی بزندگی آنان خاتمه میدادند . چه‌اندازه انسان بایـد گرفتار انحطاط اخلاقی باشد که فرزند خود را فقط بجرم دختربودن پس از رشد و نمو و یا در همان روز های ولادت زیر خاك مدفون کند و از فریاد و ناله او هم متاثر نگردد .

آفریدگار جهان بشر را آفرید و قوای مختلف‌وغریزه های فراوانی در نهاد او گذاشت و خمیره او را بانور توحید و خداشناسی و باحس حق خواهی و حقیقت جوئی حس عدالت و دادگری . حس انصاف و مروت سرشت .

و این بذرهادر دل انسان‌خواهی نخواهی شروع برشد مینماید ولی براثر پدیدآمدن اجتماع انحرافاتی رابدنبال خود می‌آورد و شاخه های زائد پدیدار میشود و غریزه کارو کوشش بصورت حرص و طمع ، حب سعادت و بقاء در لفافه خود-خواهی و جاه طلبی و نور توحید و بندگی در لباس بت پرستی‌جلوه میکند ، در چنین هنگام است که برگزیدگان خداوند با نوروحی و یا برنامه کامل شرائط رشد و نمو صحیح را در اختیار بشر میگذارند و انحرافات و تجاوزهای غرائز را تعدیل میبخشند .

در چنین‌شرائطو محیطی بودکه پیامبر بزرك اسلام در چنین روزی یعنی ۲۷ رجب یکی‌ازسالهای‌اواسط قرن‌ششم‌میلادی بایك ندای‌آسمانی و تکان دهنده‌ای که ازکوه حرا بلند شد از جانب خداوندبرسالت مبعوث گردید و مامور هدایت عالم بشریت شد .

پیغمبربزرك‌اسلام دراجرای‌فرمان الهی وانجام این ماموریت خطیر بقدری زحمت کشیدو بردباری از خود نشان‌دادو با اعراب آنروز مماشات کرد و در راه ارشادآنها رنج دید که حدی بر آن متصور نیست و بالاخره توانست مردم رااز ضلالت و گمراهی نجات داده و آنان را زیر پرچم مقدس و پر افتخار :

لااله الاالله در آورد .

بهمین مناسبت‌ملل مسلمان‌جهان و بخصوص مردم مسلمان ایران این روز بزرك را گرامی داشته و بابرپا داشتن مجالس جشن و سرور به پیشوای جهان بشریت و پرچم دارازادی و حریت و هادی شاهراه حق‌وحقیقت درود میفرستند و در برابر شخصیت مظهر نیکوئی و فضیلت سر تعظیم و تکریم فرود می‌آورند . برای مردم مسلمان ایران امروز چه مبارك روزی وچه فرخنده ساعاتی است که مراسم عیدمبعث رهبر دینی خودرا باجشن تاجگذاری رهبر عالیقدر ملی خود تواما برگزار مینماید آبانماه‌امسال در حقیقت برای ملت مسلمان و شاهدوست ایران ماه شکوه و فرخندگی ، ماه جشن وسرور ، ماه پیروزی و افتخار وماه نیل به‌آمال و آرزو های قلبی است .

ملت ایران این روز های‌فرخنده را که مصادف با بعثت حضرت رسول اکرم‌ومیلاد مسعود شاهنشاه آریامهر و ولادت باسعادت ولیعهد والاگهر ایران و ایام جشن تاج-گذاری اعلیحضرتین میباشد بس عزیزو گرامی داشته‌وجلال وعظمت این‌ایام پرشکوه‌راهیچگاه فراموش ننموده و در صفحات درخشان تاریخ پرافتخار ایران‌ثبت خواهد گردید.

در خاتمه بنده افتخار دارم‌مجددا از طرف خود و کارکنان شهرداری و مردم متدین و شاهدوست تبریز بمناسبت روز فرخنده بعثت حضرت ختمی مرتبت بحضور عالی تبریك عرض نموده و استدعا دارد تهنیت های صمیمانه اهالی میهن پرست تبریزرابه‌پیشگاه شاهنشاه آریامهر عرضه بدارند .

جاوید شاهنشاه - پاینده ایران

بقیه در صفحه ۲۵

صحنه‌ای ازسلام رسمی بعثت‌حضرت ختمی مرتبت در سالن‌شهرداری تبریز

آقای مجذوب حسینی مسئول شهرداری تبریز در مراسم سلام سخنانی ایراد مینماید

صحنه ای از مراسم شکرگزاری در مسجد جامع تبریز با حضور آقای استاندار فرمانده لشگر ۲ و علماء اعلام

هفته بزرگ آزمایشهای فضائی

منزلی بین زمین وماه

آزمایشهای اخیر فضائی دانشمندان شوروی مقدمه‌ساختن ایستگاههای فضائی بزرگ بین زمین و ماه است

چگونه اقمار مصنوعی بدون‌سر- نشین بیکدیگر ملحق‌وسپس‌ازهم جدا شدند

ملاقات فضائی خودکار بین دو قمر مصنوعی کوسموس ۱۸۶ و کوسموس ۱۸۸ که توسط‌شوروی ها تحقق یافت یك سال برنامه‌سفر نخستین انسان شوروی را به کره ماه پیش انداخت .

مدیر رصدخانه بوخم ضمن اعلام این نظریه تائید کرد که ملاقات دو سفینه مصنوعی بدون سرنشین در فضا اهمیت خاصی داردخصوصا آنکه برای نخستین بار دانشمندان شوروی موفق شدند یکی از این سفاین راازفضا بزمین بازگردانند.

* **دوسال دیگر**

امریکائی ها اعلام کرده‌اند که نخستین انسان امریکائی در پایان سال ۱۹۶۹ یعنی دو سال دیگردر کره ماه فرود می آید .

کارشناسان فضائی خاطر نشان میسازند هدف دانشمندان شوروی‌از ملاقات فضائی خود کار ، ساختن ایستگاه های بزرگ فضائی متحرك در مدار زمین‌است .آنها میخواهند از روی این سکو های متحرك نخستین سفینه حامل انسان را بسوی کره ماه و یاسایر ستارگان پرتاب کنند . این کارشناسان‌تائید میکنند که الحاق دو قمر مصنوعی در فضاوجداساختن آنها ازیکدیگر موید آنست‌که الکترونیك شوروی اگر پیشرفته تر از الکترونیك امریکا نباشد از آن کمتر نیست.

* **نخستین بار**

هنگامی که تلویزیون مسکو تصاویر مربوط به‌الحاق وجداشدن دو قمر مصنوعی را به میلیون هانفر مردم‌شوروی‌نشان‌داد دیگرهیچکس در این امر تردید نکرد که دانشمندان شوروی گامی تازه در زمینه تسخیر فضا برداشته‌اند .

امریکائی ها برای نخستین‌بار در دسامبر سال ۱۹۶۵ موفق‌بانجام ملاقات در فضا شدند لکن این ملاقات به کمك سفینه جمینی سرنشین‌دار صورت گرفت . این اولین‌بار است که چنین ملاقاتی خودکار و با اقمار مصنوعی بدون سرنشین صورت میگیرد .

کسانی که به‌مسائل فضائی کم‌وبیش آشنائی دارند میدانند که الحاق وجدا کردن دو سفینه در فضا وبعد بازگرداندن یکی از آنها بزمین کاری بس دشوار است و کوچك ترین اشتباه در محاسبه آزمایش را باعدم موفقیت روبرو میسازند .

* **چگونه ملاقات عملی‌میشود**

برای آنکه ملاقات در فضا بین دو قمر مصنوعی عملی شود باید مدار این دو قمر دریك سطح‌باشند و دریك جهت بدور زمین بچرخند سپس قمر مصنوعی که باید به‌قمر مصنوعی دیگر ملحق‌شود لازم‌است در عقب آن قرار گیرد و آنگاه باسرعت بسیار کمی به قمرمصنوعی اولی نزدیك گردد . از سوی‌دیگر برای آنکه الحاق دو سفینه عملی گردد باید هردوی آنها در یك وضع قرار داشته باشند .وسرعت آنها تاحد ممکن مشابه باشد .

چنین عملیاتی‌نیازمند یك‌سلسله حساب های بسیار دقیق است که انجام آن فقط با ماشین های الکترونیك امکان پذیر است .

شوروی ها موفق شدند تمام‌این محاسبات را بدرستی انجام دهند. بدین ترتیب آنها طی یك ماه‌اخیر آزمایش های فضائی مهم زیر را انجام دادند :

۱- فرود آوردن آرام سفینه «ونوس ٤» در سطح کره زهره و بدست آوردن اطلاعات ذیقیمتی‌از این راه .

۲- الحاق دوقمر مصنوعی درفضا وجدا کردن آنها از هم .

۳- بازگرداندن قمر مصنوعی کوسموس ۱۸۶ بزمین .

این آزمایش ها نشان میدهد که دانشمندان شوروی درنظر دارنددر آستانه‌برگزاری‌جشن های‌پنجاهمین سال انقلاب اکتبر یت ارمایش فضائی محیرالعقول انجام دهند .

* **ایستگاه‌های فضائی**

کارشناسان‌فضائی معتقدنداینك روس ها درنظر دارند دراسرع‌وقت ایستگاه های بزرگ فضائی در مدار زمین بوجود آورند .

آنها قطعات این ایستگاه را بفضا فرستاده و بطور خودکار و باقرامین رادیوئی که برای این قطعات که بصورت‌قمر مصنوعی‌خواهد بود ایستگاه فضائی را درمدارزمین مونتاژ میکنند . و بدین ترتیب منزلگاه بزرگ محتوی تمام‌وسائل زندگی بین زمین و ماه بوجودمی آورند .

مطبوعات جهان

اگروضع بهمین منوال‌پیش رودبشر در میان اسکلت حیوانات تنها خواهد ماند.

انسان به گرگ احتیاج دارد!

* **طی ۲۰ قرن نسل دهها نوع حیوانات مختلف از بین رفته است**

در فرانسه ۵۰سال است که گرگ وجود ندارد و با این همه دهکده هابرای ایجادترس فریادمی زنند ... گرگ ... گرگ ؟

وشاید تعجب کنید اگربگوئیم. موزه تاریخ‌طبیعی پاریس . مسئله امکان دادن مجدد گرگ درفرانسه را مورد بررسی قرار داده‌است .

نه‌فقط گرگ بلکه گرازوحشی. خرس . شغال . و...هم‌دراین طرح مورد نظر هستند.

این طرح یك تفنن نیست . قصد ارضای شکارچیان و اعضای جمعیت حمایت حیوانات را هم ندارند . کارشناسان این موضوع در اجرای این طرح یك مسئله‌مهم را در مد نظر دارند : رابطه بین انسان و محیطش .

انسان با موجودات دیگر رابطه اجتماعی ندارد یا آنها را از بین برده و یا تمدنش ادامه زندگی آنها را غیر ممکن ساخته‌است .

در نتیجه‌این خطر وجود دارد که تنهاشود . اگرپستاندارات زیاد شوند زندگی بشر غنی تر و به وضع طبیعی خود نزدیکترمیشود .

در حال حاضر در فرانسه ۱۰۰ نوع پستاندار و در همه دنیا۶۰۰ نوع وجود دارد .

* **۲۰ قرن**

از آغاز تمدن کنونی یعنی از ۲۰ قرن پیش تابحال ۱۱۰ نوع پستاندار از بین رفته‌اند .واین وضع از قرن ۱٤ ببعد تشدیدشده است.

در حال حاضر ۶۰۰ نوع پستاندار بنابودی‌تهدیدمی‌شوند .برای جلوگیری از این وضع در نقاط مختلف جهان شرائط زندگی را برای پستانداران مساعد میکنندو وسائل جفت گیری آنها را می - سازند.

سیانس‌اوی

تازه های علم ودانش

مامور الکترونیك پست

یکی از مشکلترین کارها درامر توزیع نامه‌های پستی خواندن آدرسها است که اغلب بدخط هستند و طبقه بندی آنها می‌باشد .

اخیرا در انگلستان مغز الکترونیکی ساخته‌اند که آدرس‌روی‌پاکتهارا میخواند، آنها را طبقه بندی می‌کند و به تنهائی کار شش مامور ورزیده پست را انجام‌میدهد.

این پستچی الکترونیکی‌با ۲۰۰ سلول فتو الکتریك‌خود قادراست‌هرنوع‌خطی‌رابخواند وآدرسهای غلط‌و ناکامل را نیز خودش کنار میگذارد .

مخلوط چوب و بتن

باریختن تراشه‌های چوب‌و پوسته درخت در مخلوط‌بتن ماده‌ئی بدست می‌آید که بهترین عایق سرما ، گرما و بخصوص صداست .

مبتکر این روش‌یك‌مهندس سوئدیست که از دورریختن خرده‌های چوب دل خوشی نداشت . نسبت اختلاط‌چوب وبتن تقریبا پنجاه درصدمی‌باشد .

قویتر از رادار

نیروی دریائی آمریکاسرگرم آزمایش دستگاهیست برای استفاده از آن بجای رادار‌در امر ارتباط وردیابی دریائی.

برای‌اینکاردستگاه‌مخصوصی را در عمق۹۰۰ متری آب‌قرار میدهند . ایجاد یك شبکه‌از این دستگاهها و ضبط‌امواج صوتی آنها وقتی در نزدیکی یك کشتی قرار میگیرند ، بوسیله مغزهای الکترونیکی مستقر درساحل‌تصویرروشنی از کشتی مورد نظر بدست میدهد .

بنظر میرسد که این‌دستگاه جدید که خیلی حساستر از رادار می‌باشد بزودی بکار گرفته شود .

طی مراسمی بنام شاهنشاه آریامهر

فروشگاه تعاونی کارکنان‌صنعت‌نفت در رشت‌افتتاح شد

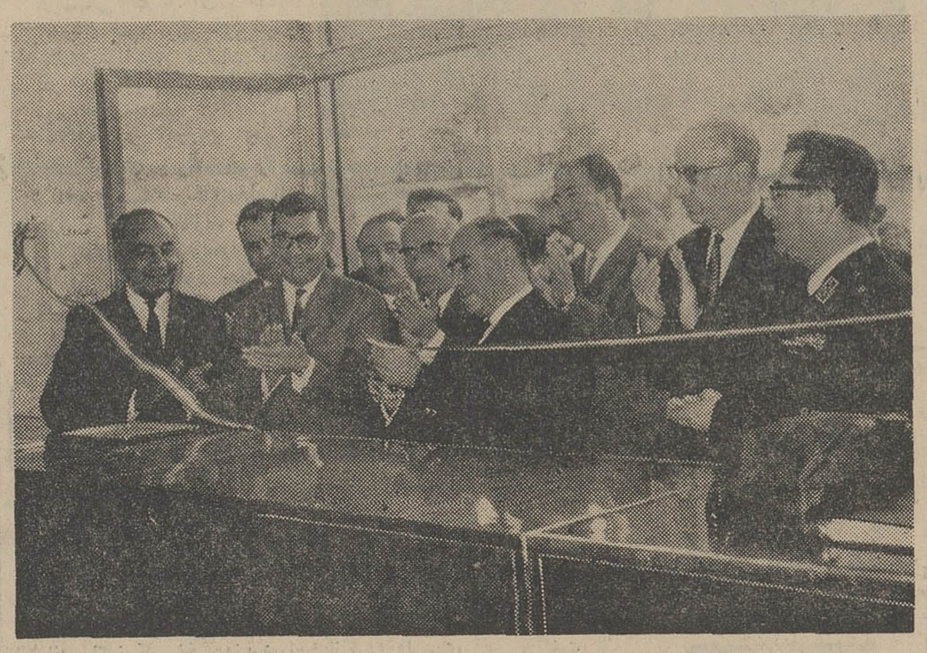

در عکس آقای استاندار هنگام‌قطع نوار دیده میشود .

ساعت دوازده و نیم روزسه شنبه عامل سازمان آقای استاندار شاهنشاه‌آریامهرحامی‌بزرگ‌شرکت نه‌آبان‌ماه‌فروشگاه تعاونی کارکنان صنعت نفت رشت توسط آقای دکتر سام استاندار گیلان افتتاح گردید . دراین مراسم بنا بدعوت سازمان تدارکات شرکت های‌تعاونی صنعت نفت آقای‌استاندار مدیران کل‌وروسای‌ادارات دولتی‌و جمعی‌از محترمین و کارکنان صنعت نفت رشت حضور داشتند .

ابتدا آقای ملك نیا مدیرعامل سازمان تدارکات شرحی درباره اقدامات سازمان که در اجرای منویات مبارك شاهنشاه آریامهر دستورات موکد آقای دکتر اقبال ریاست هیئت مدیره و مدیر عامل شرکت ملی نفت ایران بعمل می آید بیان‌واظهار داشت که‌سازمان در دوسال پیش از طرف شرکت ملی نفت ایران و شرکت های عامل نفت ایران باهمکاری وزارت کارو امور اجتماعی باسرمایه ۱۵۰۰۰۰۰۰۰ ریال تشکیل‌گردید و باکمك سازمان شرکت های تعاونی جدید تاسیس و شرکت‌های موجود توسعه یافت تاکنون ۳۴ فروشگاه در مناطق عملیات صنعت نفت باکمك سازمان تهیه ،تجهیز شده و در عرض چند ماه آینده ۱۶ فروشگاه دیگر به‌این تعداد اضافه‌خواهدشد . توسعه فعالیت شرکت های تعاونی تاثیر بسزائی در تثبیت هزینه زندگی بخصوص در مناطقی که اکثریت ساکنین را کارکنان نفت‌تشکیل میدهنددا‌شته است .در خاتمه بنا بتقاضای‌مدیر عامل سنتاب نشانی جدید

بلوار ایزنهاور شماره ۷۷۹

تلفن ۹۴۷۱۰ - ۹۵۰۱۵۲

صندوق پستی ۲۴ - تلکس ۲۰۸۷

تلگرافی سنتاب تهران

آگهی دعوت به مجمع عمومی فوق العاده

نظر باینکه جلسه مجمع عمومی سالیانه شرکت‌شهر سازی شمال بعلت عدم حصول کثریت تشکیل‌نگردید لذا مجمع عمومی فوق‌العاده صاحبان سهام شرکت مذکور در ساعت ٤ بعد از ظهر روز ۲۸ آبانماه در محل شرکت واقع در خیابان فردوسی کوچه نظریك شماره ۲۳ تشکیل خواهد شد .

دستور جلسه همان دستور جلسه قبلی و بشرح زیراست .

۱- استماع گزارش هیئت مدیره وبازرس ۲- تصویب ترازنامه ۳- مذاکره و تعیین خط مشی‌آتی شرکت ٤- انتخاب بازرس .

از کلیه سهامداران محترم و یا نمایندگان تام‌الاختیار آنان دعوت میشود در ساعت مقرر در جلسه حضور بهمرسانند .

شرکت سهامی شهرسازی شمال

آ-۲٤۰٤۱

ترکیبات

تیمسار سرتیپ غلامعلی موثقی

ترفیع بجاو شایسته آندوست ارجمند راکه همواره آرزوی قلبی من بوده صمیمانه تبریك عرض مینماید .

رضائیه - سرتیپ اردشیری

آ-۳۷٤۳۸

تیمسار معظم سرتیپ مولوی

آرزوی دوستان شما این است که دردرجات و مقامات‌عالیتری شاهد جانبازی شمانسبت بشاهنشاه آریامهر باشند .

هوشنك معینی - هوشنك ایزدبخش

آ-۲۳۹۵۱

جناب آقای دکتر صدر وزیر محترم دادگستری

ازصمیم قلب‌انتصاب آقای‌جهادی‌رابه‌سمت رئیس دادگاه جنحه شهرستان آبادان به آنجناب تبریك عرض مینمائیم .

فروشگاه اتومبیل آبادان ستار یوسفی - کریم زیاری

آ-۳۷٤۵۲

سرکار ستوان یکم حبیب‌اله احمدی افسر شهربانی

ارتقاء درجه جنابعالی راتبریك عرض می‌نماید .

نادر احمدی - وطن دوست

آ-۳۷٤۷۰

جناب آقای دکتر مجیدی وزیر محترم صنایع ومواد غذائی

انتصاب آنجناب را صمیمانه تبریك میگویم و از خداوند متعال توفیق خدمت برای شما مسئلت مینمایم

آمل - دکتر توحید

آ-۳۳۷٤۷۲

آگهی استخدام

اداره کل بهداری استان گیلان بمنظور تکمیل کادرآسایشگاه ریوی رشت احتیاج به تعدادی داوطلب متخصص زیر دارد .

۱- پزشك متخصص ریه ۲ نفر باحقوق ۲٤۰۰۰ ریال

۲- جراح متخصص ریه ۱ نفر باحقوق ۲٤۰۰۰ ریال

۳- رادیولوژیست ۱ نفر باحقوق ۲٤۰۰۰ ریال

٤- متخصص آزمایشگاه ۱ نفر باحقوق ۲٤۰۰۰ ریال

واجدین شرایط میتوانند برای کسب اطلاعات بیشتر همه روزه باستثنای ایام تعطیل با در دست داشتن مدارك عملی و تخصصی خودبه کارگزینی بهداریکل استان مراجعه‌نمایند.

مدیر کل بهداری استان گیلان - دکتر حکیم زاده

۳_۱ آ-۳۳۵۸۶۶

آگهی مزایده اجناس باطله

شرکت سهامی نساجی شاهی ۸قلم اجناس باطله‌موجود در انبار خودرا ازطریق مزایده بفروش میرساند شرایط مزایده در دفتر شرکت در شاهی ودفترصنایع نساجی شرکت سهامی کارخانجات ایران خیابان‌استخرموجوداست تاریخ‌قبول پیشنهادات تاآخر وقت اداری روزیکشنبه بیست‌ویکم آبان ماه۱۳٤۶میباشد

الف ٦٦٤۸ ۲_۱ آ-۳۲۷۳۸

اطلاعیه

برنامه پرواز زمستانی پی. آی. اِ

حرکت از تهران بوسیله هواپیمای جت بوئینگ

پروازهای غربی :

		چهارشنبه‌ها	شنبه‌ها	یکشنبه‌ها
تهران	(حرکت)	۰۹/٤۰	۹/٤۰	۰۹/٤۰
بیروت	(ورود)	۱۰/۳۰		۱۰/۳۰
استانبول	(ورود)	۱۲/۵۵		۱۲/۵۵
ژنو	(ورود)	۱۶/۰۰		۱۶/۰۰
مسکو *	(ورود)		۱۲/۵۰	
فرانکفورت	(ورود)		۱٤/۵۵	
لندن	(ورود)	۱۷/۱۵	۱۶/۰۰	۱۷/۱۵

پروازهای شرقی :

		چهارشنبه‌ها	یکشنبه‌ها	دوشنبه‌ها
تهران	(حرکت)	۰۲/۱۰	۰۲/۱۰	۰۲/۱۰
کراچی	(ورود)	۰٦/۰۵	۰٦/۰۵	۰٦/۰۵

تمام ساعات محلی میباشند

* پروازهای شنبه‌ها به فرانکفورت ولندن ازطریق مسکومیباشند

ازاین فرصت برای خرید ودیدن فرودگاه مسکو استفاده نمائید

لطفاً با آژانس مسافرتی خود و یا با ما تماس بگیرید

پی. آی. اِ

خیابان ویلا ، شماره ۵۶/۵۸ ، تهران

تلفنهای : ٦٦٦۰۹ - ٦۹۵۱۰ - ٦۵۷۷۱

هواپیمائی بین المللی پاکستان

سرمقاله

سنت کهن!

شاهنشاه‌درمراجعت‌از مشهد، پریروز بمحل میدان‌شاهنشاهی که بمناسبت دوهزار وپانصدمین سال تاسیس شاهنشاهی ایران درسه‌راه مهرآباد ساخته میشود ،تشریف‌فرما شدند و لوحه بنیانگذاری میدان را که موسوم به «شهیاد» میباشد نصب فرمودند.

میدان شاهنشاهی بامساحت یکصدودوازده هزار متر مربع بزرگترین میدانی است که تاکنون در ایران ساخته شده و چون میدان، بخصوص ازجهت نزدیکی به فرودگاه مهرآباد و قرار گرفتن در مسیر جاده کمربندی که قرار است بدور تهران احداث شود، از موقعیت خاصی برخوردار خواهد بود پیش‌بینی ایجاد تاسیسات و بناهای یادبود بسیار جالبی در اطراف آن شده است.

میدان شاهنشاهی یکی از صدها نمونه کارهای عمرانی و صنعتی است که بمناسبت تاجگذاری اعلیحضرتین سرانجام و گشایش یافت. آئین پادشاهان ایران زمین حتی در اساطیر ایرا ن‌این بوده است‌که هنگام بتخت نشستن و تاج‌برسر نهادن، فرامینی متضمن‌بسط دادو عمارت وآبادانی کشور و تامین موجبات رفاه خلق صادر میکنند و بپاس تخت وتاجی که ایرانیان و پادشاهان ایران آنرا عطیه ایزدی میدانند،چیزی بملت خود ارمغان میدادند.

حکیم فردوسی، خالق شاهنامه ، این سنت را به «کیومرث» میرساند که سر سلسله پادشاهان کیان‌بود:

کیومرث شد بر جهان کدخدای
نخستین بکوه اندرون ساخت جای
سرتخت وبختش برآمد زکوه
پلنگینه پوشید خود با گروه
ازو اندر آمد همی پرورش
که پوشیدنی ، نی‌بدونی خورش

بدینسان مطابق اساطیر ایران کیومرث نخستین پادشاهی است‌که رسوم‌اجتماعی را از پوشیدن وخوردن که پیش ازو در میان نبوده‌بمردمان می‌آموزد و همینطور بتدریج‌هرکدام‌از پادشاهان‌نوبه‌خود چیزهای تازه‌ای بملت خود عطا میکنند. مثلا هوشنگ آهن را از سنگ جدا میسازد :

نخستین یکی گوهر آمد بچنگ
بدانش زآهن جدا کرد سنگ
سرمایه کرد آهن آبگون
کزان سنگ خارا کشیدش برون

یااینکه بعد از هوشنگ پسرش طهمورث «پس از پشت میش وبره‌پشم وموی ـ برید وبرشتن نهادند روی» وقس‌علیهذا ...

پس این سنت که پادشاه در موقع تاج‌گذاران رسومی نوبنیاد نهدو آثاری نوبیافریند و بمیمنت چنین جشنی مردم از مواهب و مآثر نوین بهره‌مند شوند برای ایرانیان یك سنت باستانی و تاریخی است‌وشایسته جشن فرخنده تاجگذاری اعلیحضرتین بود که بموجب این رسم دیرین چنین آثار سودمند ومفیدی از ایام این جشن خجسته برجای‌بماند.

ازهمینرو ، ضمن تدارك مقدمات هفته جشن‌های تاجگذاری چه‌ازطرف دولت و چه از طرف مردم اهتمام شد که مقارن بااین جشن‌ها تاآنجاکه مقدور است تاسیسات‌وبناها وواحدها مختلف‌عمرانی، بهداشتی ،فرهنگی‌و صنعتی گشایش پیدا کند. چنانکه ظرف همین یکهفته اخیر، دراکناف مملکت صدها مدرسه ، بیمارستان ، درمانگاه ، کارگاه‌و نیز تاسیسات مختلف عمرانی افتتاح وآماده بهره‌برداری‌شده است‌بدون آنکه‌سروصدای زیادی در اطراف اینهمه آثار فعالیت و کوشش وسرمایه‌گذاری مردم ودولت بپا شود.

جواب کسانیکه شایدهنوز از خودشان‌میپرسند چرا تاجگذاری شاهنشاه بیست‌وشش سال‌پس‌از آغازسلطنت انجام میشود در همین‌نکته نهفته است که تاجگذاری پادشاه در ایران تنها یك‌اقدام تشریفاتی نیست‌و همانطور که خود شاهنشاه درسالهای‌اول سلطنت‌اشاره فرمودند:«سلطنت برمشتی مردم فقیر افتخاری ندارد». براستی هم اگر در آن سالهای‌سیاه که خوشبختانه فقط خاطره‌ای از آن باقی مانده است شاهنشاه تاج‌برسر می‌نهادند ، گرچه ممکن بود شکوه ظاهری آئین تاجگذاری بهر کیفیت حفظ بشود، اما در حقیقت نه پادشاه میتوانست چیزی بملت خود ارمغان کند ونه ملت فقیر شاه توانائی و قدرت آنرا داشت‌که بمبارکی این مراسم هدیه‌ای بپادشاه خود تقدیم نماید. در چنین روزگاری است‌که میتوان آئین تاجگذاری را با اینهمه آثار عمرانی و صنعتی وتاسیسات بهداشتی وفرهنگی که هرکدام یادگار درخشنده‌ایست ازین ایام جلوه وشکوه واقعی بخشید . بهمین سبب است که مناسب بنظر میرسد از طرف مقامات مربوط فهرستی ازکلیه اقدامات مفید و موثری که درین چند روزه بمیمنت جشنهای فرخنده تاجگذاری صورت گرفته انتشار پیدا کند و بیادگار این ایام خجسته باقی بماند.

شیرهای سیاه بدام افتادند

داستانی از هولناکترین نبرد سال در ویتنام

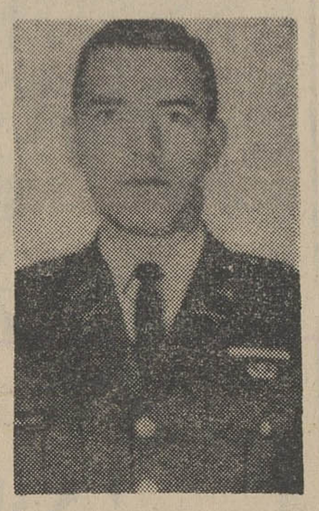

سرگرد هولدر

در واخربهار گذشته ، گردان یکم پیاده نظام آمریکا ،در شمال سایگون در محلی‌که منطقه نظامی «د» نامیده می شود باافرادکارکشته گروهان دویست و هفتاد و یکم ویت کنك‌روبرو شده نبرد سهمگینی راآغاز نمودند . آمریکائی هادرین جنك آنچنان ضربتی برآنها وارد ساختند که‌ویت کنگها ناگزیر به جنگل‌پناه برده به تجدید حمله‌یی مجدد پرداختند .

چند هفته پیش این عده از مخفیگاه های خود در میان جنگل های انبوه خارج گشته در حالیکه تا چهل مایلی سایگون پیشروی کرده‌بودند در صدد تهیه آذوقه‌برآمدند. جان هی فرمانده گردان‌یکم پیاده نظام آمریکا نیز فرصت را برای فرود آوردن ضربت نهائی مغتنم شمرده‌بی درنك گروهی‌ازافراد تحت‌فرماندهی خودبنام شناسنده‌رابرای دست یافتن به‌مخفاگاه ویت کنك گسیل داشت . پس از هفته ها جستجو ، سربازان دسته شناخته به نهانگاه ویت‌کنك ها پی بردندواین‌آغازهولناك ترین نبرد سال از برای آمریکایی ها بود.

نخست ۱۵۰ تن از نخبه‌ترین افراد گردان یکم آمریکا که شیرهای سیاه نامیده می شوند برای در هم کوبیدن مواضع ویت کنك شروع به پیشروی درمیان گذرگاه های صعب جنگل‌نمودند. فرماندهی «شیرهای سیاه» راسرهنك تری آلن فرزند سپهبد آلن سردار معروف جنك جهانی دوم عهده داربود .

«شیرهای سیاه» قدم بقدم وبا احتیاط فراوان در میان‌جنگل به پیشروی خود ادامه می‌دادند . وضع دشواری بود . انبوه درختان سر بفلك کشیده مانع میشد که افراد ، اطراف و روبروی خود را کنترل کنند . سرهنك آلن که افراد خودرا با احتیاط بسوی ویت کنك رهبری می کرد مرتب دسته‌های کوچك گشتی برای بررسی به‌اطراف جنگل می فرستاد .

* باران گلوله‌ویت کنك

درین موقع ویت کنك‌حمله کرد . حمله‌یی برق آسا و درعین حال غیر منتظره ،در یك چشم بهمزدن باران گلوله بر سر افراد « شیر های سیاه » فرو ریخت .

سربازی که پیشاپیش‌حرکت میکرد اولین نفری بود که مورد هدف قرار گرفت . وی درحالیکه‌اسلحه خودرابسوی درختان جنگل نشانه گرفته شلیك مینمود نقش زمین گشته جان سپرد . نبرد ادامه داشت لیکن ویت‌کنکها که در پناه درختان موضع گرفته بودند کمتر هدف‌قرار می گرفتند . یك سرباز آمریکائی‌که از مهلکه جان سالم بدر برده اظهار داشت : ما آنها را نمی دیدیم و در حالیکه به پشت برروی‌زمین خوابیده بودیم بطرف درختان جنگل شلیك میکردیم وقتی گلوله ما به آنها اصابت می نمود از بالای درخت بر روی شاخه ها می غلتیدند یا از ریسمانی که با آن خودرا بدرخت بسته بودند آویزان می شدند . ابتکار عملیات کاملا در دست ویت کنك ها بود .»

وی اضافه نمود :

«آنها سعی داشتند که‌بدوا افسران گروه را هدف قرار داده و دستگاه های‌مخابراتی را از کار بیاندازند . آنان ناگهان پیش میدیدوند ومین هائی راکه باخود حمل می کردند در نزدیکی‌ماگذارده وآنها را منفجر می‌نمودند .

اغلب خود نیز بر اثرانفجار این مین‌ها کشته میشدند . زمین جنگل از خون‌سربازان آمریکائی رنگین گشته و فریاد «کمك . کمك» ازهر سوی بگوش میرسید . »

توماس هینگر سر پرست هیئت پزشکی گردان به‌خبر نگاران گفت :

«من این فریاد هارا می ـ شنیدم . لیکن تعداد زخمی‌ها بقدری زیاد بود که کاری‌از من ساخته نبود . من درحالی که مشغول مداوای سربازی بودم که زخم های مهلك برداشته بود .

* فرمان عقب‌نشینی

فرمان عقب نشینی صادرشد سه تن داوطلب گردیدندکه نزد من مانده مراقب ویت کنك ها باشند . در محیطی پر از اضطراب و دلهره‌زخم های سرباز را که از قسمت شانه و پاها بشدت مجروح شده بود ، بستم و با کمك آن سه نفر وی رابه محل نسبتا امنی انتقال دادم .درین موقع به تویخانه گردان دستور داده شد که مواضع ویت کنك را زیر آتش بگیرد . از طرفی‌افراد ویت کنك که‌سه الی چهار برابر نیروی ما بودندبه‌جناح راست ما پیشروی نموده بودند .

ناگهان سرهنك آلن تیر خورد . وی هنوز با بی سیم صحبت میکرد و مرتبا می گفت که حالش خوبست . اما بلافاصله صدای انفجار در پست فرماندهی‌بگوش رسید .سرهنك آلن کشته شده بود .

اکنون دیگر ویت کنك از دو جهت ما را زیر آتش تویخانه خود قرار داده بود و ما در حالیکه سعی میکردیم زخمی هارا با خود برداریم به مواضع نخستین عقب می ـ

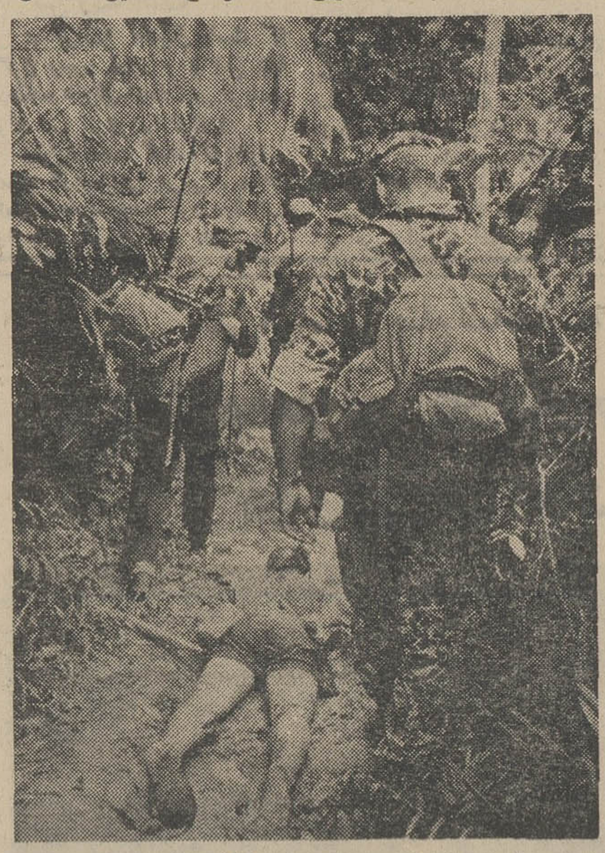

نبرد باحمله سربازان امریکائی شروع شد

سرهنك آلن

کشیدیم . با کشته شدن سرهنك آلن ، دونالدهولدر رهبری عملیات گروه‌را بعهده گرفت . «و که از بازیکنان معروف تیم فوتبال آمریکادر سالهای ۱۹۵۵ و ۵۶ بود برای نخستین بار در جنك شرکت میکرد . وی‌پیشاپیش حرکت‌میکرد و اصرارداشت که کلیه زخمی هارا باخود حمل کنیم .

من در حالیکه بیش از سه دقیقه باوی روبرو نگردیدم باید اقرار کنم که هرگز فرماندهی بشایستگی وی در عمرم ندیده‌ام . در حالیکه به جستجوی خویش برای پیدا کردن زخمی هاادامه‌میدادیم صدای انفجاری ازبالای درخت های جنگل در فضا پیچید .

هولدر از قسمت شانه بشدت زخمی گردید و دراندك‌زمانی درمیان بازوان من جانسپرد . پس از مرك هولدر ویت کنك هادر میان اعماق جنگل ناپدید گشتند . درین نبرد که یکساعت بطول انجامید ارتش آمریکا دو تن اززبده ترین افسران خودرا از دست داد. در حالیکه ۵۸ تن دیگر کشته و ۶۶ تن بشدت زخمی گردیده بودند . در مقایسه با تلفات ویت کنك که به ۱۰۶ تن بالغ میگردید ،هیچ سخنگوی ارتش آمریکا این نبرد را یك پیروزی نظامی تلقی نکرد .

تفسیر سیاسی

جنك داخلی نیجریه

جنك داخلی نیجریه هرچه به مرحله نهائی خود نزدیکتر می‌شود خونین‌تر و بیرحمانه‌تر می‌گردد. سربازان حکومت مرکزی اکنوندر خیابانهای‌شهر «انوگو» پایتخت‌ایالت تجزیه‌طلب نیجریه شرقی که‌پس‌از تجزیه از نیجریه شمالی خودرا «جمهوری بیافرا» نامید هستند . جمهوری بیافرا که‌عمر کوتاه خودرا رو بپایان می‌بینند با جنك و دندان بجنك علیه حکومت‌فدرال‌ادامه میدهد. بیافرائی‌ها هنگامیکه علم‌تجزیه برافراشتند و بخصوص پس‌از آنکه چندشهر و ایالت اطراف بیافرا و بویژه ایالت غربمیانه را ازکنترل حکومت فدرال‌خارج کردند انتظارداشتند که‌حکومت فدرال نیجریه یکباره ازهم‌بپاشد

اماوقتی جنك علیه حکومت مرکزی جنبه مذهبی بخودگرفت اکثریت مردم نیجریه شمالی‌که مسلمان هستندبصورت یك‌قدرت یکپارچه در پشت‌سر حکومت ژنرال «گوون» رئیس کشورقرار گرفتند. ازآن‌پس‌رژیم تجزیه‌طلب «بیافرا» دست بتقویت ارتش‌خود زد باین امید که دست کم استقلال بیافرا و ایالت غرب میانه را در مقابل حکومت‌ژنرال گوون حفظ کند . کمکهای نظامی شوروی‌و پشتیبانی‌سیاسی مسکو ازژنرال‌گوون وخردمندی و مهارت سیاسی شخصی ژنرال گون این‌امید سرهنك«اجوکوو» رئیس ایالت بیافرا را نیز بیاس مبدل کرد. ژنرال گوون پس‌از آنکه نیجریه شرقی از فدراسیون نیجریه جدا شدقبل از هرچیز باشکیبائی‌بجلب افکار عمومی وسپس به تقویت ارتش و دریافت اسلحه از شوروی و کشورهای دیگر پرداخت .

سرهنك «اجوکوو» تجزیه‌طلب بخلاف ژنرال«گوون» نیرو های مسلح خودرا برای افزودن به متصرفات خود به اطراف‌فرستاد باین ترتیب‌قوای خود راپراکنده ساخت .هنگامی که حمله‌عمومی ارتش حکومت مرکزی به‌طرف ایالت غربمیانه‌و بیافرا آغاز شد سرهنك «اجوکوو» خود را در برابر ارتشی بمراتب‌بزرگتر و فرماندهانی بمراتب‌کارآمدتر از ارتش وفرماندهان نظامی‌خود دید . مقاومت و جنك رودررو با ارتش حکومت مرکزی بیفایده بود . بخصوص که سربازان بیافرائی حاضر نبودندبا ارتش فدرال درگیر شوند اغلب از مقابل آن میگریختند . اما اگر ارتش بیافرا متلاشی شد سرهنك «اجوکوو» هنوز آنقدر نفرات مسلح وفادار بخوداشت که بتواند بجنگهای غیرمنظم‌و چریکی علیه ارتش حکومت مرکزی دست‌بزند ، ودرحقیقت این تنها راهی بود که بیافرائی های‌مسیحی میتوانستند بوسیله آن درمقابل مسلمانهای‌نیجریه شمالی مقاومت کنند ، گزارشی که دیروز ازبیافرا رسیده‌نشان میدهد که جنگهای چریکی بیافرائی ها علیه ارتش ژنرال گوون‌بحداعلای شدت‌خودرسیده است و بطوریکه خبرگزاریها گزارش داده‌اندر جنگهای‌اخیر بیش‌از دوهزارنفراز طرفین‌کشته شده‌اند . اماباوجود مقاومت شدید بیافرائی‌ها و جنگهای خونینی که اکنون درخیابانهای «انوگو» پایتخت بیافرا جریان دارد باید کار بیافرا راپایان یافته دانست . پیروزی‌درحقیقت درچندقدمی حکومت مرکزی نیجریه قرار دارد . باید انتظار داشت که هرچه زودتر پایان‌عمر نیجریه‌بیافرا والحاق مجدد آن به فدراسیون نیجریه اعلام شود هرچند که ممکن است مقاومت بیافرائی ها و جنگهای چریکی مدتهای مدید ادامه یابد

جعفر مدنی

درحاشیه پنجاهمین سالگرد انقلاب روسیه

سیاستمداری‌که پنجاه سال پیش نخست‌وزیر روسیه بود میگوید :

میخواهم فردا بروسیه بازگردم

کرنسکی

الکساندر کرنسکی نخست‌وزیردوران انقلاب روسیه که مدتها مهر سکوت بردهان زده بود لب بسخن گشوده واظهار تمایل کرده که به شوروی‌باز گردد

کرنسکی عضوحزب سوسیال‌دموکرات روسیه وسیاستمداری لیبرال بود و قبل از روی کار آمدن دولت‌کمونیستی لنین دولت موقت را تشکیل داده‌بود اوپس از تشکیل حکومت کمونیست‌از روسیه فرار کرد.

کرنسکی در مصاحبه‌ایکه اخیرابعمل آورد گفت که میل دارد به شوروی بازگردد زیرا روح‌او در آنکشوربوده وواسته به‌آن سرزمین است .

کرنسکی میگوید آماده‌ام به‌شوروی معتقد است که تدارکات پنجاهمین بازگردم ولی‌برای این بازگشت یك شرط وجود دارد و آن اجازه سخن گفتن است.

من حاضرم همین فردا به‌روسیه‌باز گردم بشرطیکه مرا وادار به سکوت نکنند و من امکان داشته باشم مانند گذشته در راه خیر و صلاح وسعادت مردم روسیه سخن بگویم .

کرنسکی قراربود که بواسطه‌مراسم پنجاهمین سال انقلاب بلشویکی‌اکتبر نطقهائی ایراد کند ولی چند هفته قبل بعلت بیماری در یکی از بیمارستانهای نیویورك بستری شد .

یکی از دوستان نزدیك کرنسکی گرنسکی میگوید آماده‌ام به‌شوروی معتقد است که تدارکات پنجاهمین سالگرد انقلاب بشدت او را تحت‌تاثیر قرار داده و شاید یکی از علل عمده بیماری او باشد.

کرنسکی میخواست از موقعیت‌انقلاب اکتبر استفاده کرده و در باره‌حوادث ۱۹۱۷و همچنین‌علل سقوط رژیم‌تزاری ونتایج انقلاب‌اکتبر کنفرانس‌هائی بدهد ولی بستری شدن او سبب قطع موقت فعالیتهایش گردید.

معهذا او نکات اساسی نظریات‌خود را تسلیم بنیاد ادوارد مورو کرده‌است. بنیاد ادوارد‌موروبمناسبت انقلاب‌اکتبر ضیافتی ترتیب داده و قرار است‌«جرج کنان» سفیر پیشین امریکا در روسیه سخنرانی کندوسپس‌نظریات کرنسکی مورد بحث قرار گیرد.

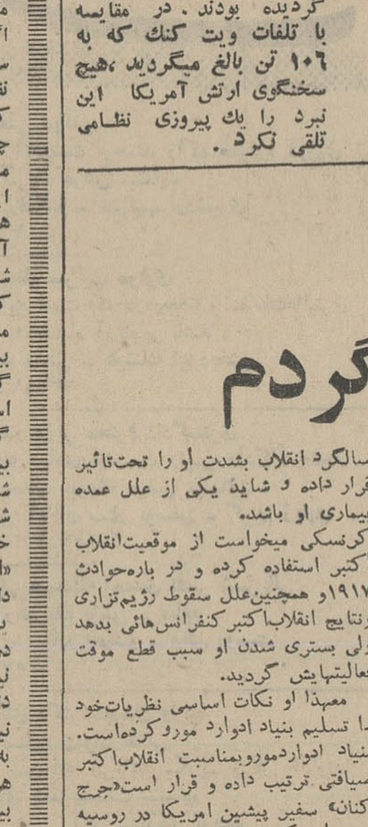

ژان ژاك سروان شرایبر

حمله قاره جدید به‌اروپا آغاز شده است

کتابی‌که در دو هفته ۷۰ هزار نسخه بفروش رسید

آمریکا جنك بزرگی را علیه اروپاآغاز کرده‌است‌جنگی بدون هیچگونه مرك و خونریزی در این نبرد تنها چیزی که ممکنست غصب شود فرهنك و حتی استقلال کشورهای قاره اروپاست .

این خلاصه‌ایست از کتابی که در این ماه منتشر گردید و در جامعه فرانسه اثرات بسزائی گذاشته است . زیرا از دوران هیتلر تا بحال این جدی ترین تهدیدی است که‌کشور های اروپائی با آن‌مواجه گردیده‌اند . تهدید وخطری که فقط از جانب آمریکا اعمال میشود. این‌کتاب که توسطژان‌ژاك‌سروانشریبر صاحب مجله اکسپرس برشته تحریر درآمده در ۱۵ روز اول پس از انتشار ۷۰ هزار نسخه بفروش رسید بحث‌های‌جالبی که‌در این کتاب‌عنوان‌شده عبارتست از نقش اقتصادی آمریکا در اروپا و مسئله بازار مشترك .

۱۴میلیارد دلارسرمایه گذاری آمریکا در اروپا و اصرار کشور بریتانیا برای ورود به بازار مشترك و ممانعت فرانسه از آن جالب ترین قسمت این بحث‌میباشد. مشکلات عدیده ناشی از این‌مسئله و تاثیرات آن‌بر فرهنك کشورهای عضو بازار مشترك و حتی انگلستان قسمت دیگری ازاین کتاب را شامل است که بنوبه‌خود دقت همگان را جلب‌مینماید. وزیر سابق دارائی فرانسه «والری چیسکار» در تجزیه و تحلیلی که‌راجع باین کتاب نموده چنین اظهار مینماید «اگر ماباکمی دقت‌این مسئله رابررسی نمائیم می بینیم که سرمایه گذاری یك کشور خارجی و اثرات آن در اقتصاد مملکت رابطه مستقیم با فرهنك‌وآموزش کشور پیدا مینماید .»

نامبرده اضافه مینماید که‌خدا قابلیت واستعداد معنوی را در سرتاسر دنیا برای همه‌کس یکسان اعطا کرده‌است فعلا سازمان دادن این منابع خدادادی بدست خود ما بایستی صورت گیرد و این‌همان مسئله‌ایست که مانباید اجازه دهیم هیچ عامل خارجی حتی‌عامل‌اقتصادی باعث گردد تاما برای پیشرفتمان ازدیگران کمك بگیریم .

این مبارزه‌ایست که امریکا علیه اروپا آغاز نموده است از زمان جنك تا کنون این قشون حمله کرده ، پیشرفت نموده واروپا را به نقطه‌ای کشانده‌که یابایستی مغلوب‌تسلط‌آمریکا گردد ویااینکه بخود متکی گردد .

این‌ارتش تنها در فرانسه درسال ۱۹۶۳ چهل در صد از نفت و۶۵ در صد از محصولات زراعتی و ۶۵ در صد ازتولید وسایل ارتباطات و غیره را تحت نظارت خود گرفت .

مهم ترین سئوالی که در این کتاب عنوان شده اینست که آیا امروزه به‌این مبارزه‌ایکه امریکاعلیه کشور های‌اروپائی آغاز نموده بایستی گردن نهد یااینکه آنرارد کند . جوابی که در این کتاب آورده‌شده منفی است زیرا بنا بعقیده نویسنده بایستی روشی راانتخاذ نمود که در آینده خیلی نزدیکی بتوان باین مبارزه جواب قاطعی داد .

نگاهی بمطبوعات دنیا

LE FIGARO
THE TIMES
France Soir

* نیویورك تایمز
* چین دشمن خودش است

نیویورك تایمزچاپ‌امریکا در سر مقاله شماره امروز خود ضعف سیاست خارجی پکن را مورد تفسیر قرار داده می نویسد اخراج دیپلماتهای چین کمونیست‌از اندونزی و نمایندگی کمك های اقتصادی آنکشورازبرمه آخرین نمودار ضعف‌سیاست خارجی پکن میباشدکه‌هرروز باشکست تازه‌ای روبرو می شود . پکن در سالهای اخیر مجبور شد تیرگی روابط سیاسی و دوستی با تعداد زیادی از کشور ها و ازجمله هند ، ژاپن ، کامبوج،سیلان، مغولستان را تحمل کند ودر افریقا و اروپای‌شرقی‌دوستان زیادی را از دست میدهد .

مقامات امریکائی این شکست ها را نتیجه‌مقاومت حکومت امریکا در ویتنام‌می دانند اما این امر نیزمسلم است که چین کمونیست دشمن بزرگتر از خودندارد. این کشور با افراد‌گاردسرخ و انقلاب فرهنگی بالاترین دشمنی را در حق خود روا داشته استو در داخل و خارج یکسان نسبت به‌مائو و طرفداران او سردی و بی‌اعتنائی بوجود آمده است .

* دیلی تلگراف
* براون را برکنار کنید

دیلی تلگراف روزنامه‌محافظه کار انگلستان در سر مقاله امروز خود نوشته است . بهتر است نخست وزیرجورج براون را از مقام‌وزارت‌خارجه انگلیس برکنار کند . این روزنامه در باره وزیرخارجه انگلستان مینویسد . براون در اظهار عقایدش رفتار محترمانه و انرژی زیادی‌دارد، در تحمیل مقصد و فشار به دیگران‌نیز اراده‌ای قوی‌دارد. شخصیت احساساتی دارد و در سازمان دادن امورقابلیت از خود نشان میدهد .

هنگامیکه اورابوزارت‌خارجه منصوب کردند انتظارمیرفت باین وزارتخانه حیات تازه‌ای بدهد اما در ماههای اخیر دیده شد که روح تازه‌ای بوزارت خارجه دمیده نشده و امیدی هم باونمی توان‌داشت بلکه فشار های درونی اوبه صورت انفجارات خطرناك کرارا در وزارتخارجه‌جنجال بپاکرده که حادثه‌سه شنبه شب و مرافعه او بالردتامسون یکی‌از آنها بود و درتعقیب آن ضعف بشری بیشتری از جورج‌براون مشاهده شد . آیا آن رفتار حاکی ازاین نیست که فردی را بوزارت خارجه برگزیده‌اند که دیگران را نسبت به آنها بحدکافی آگاه و قادر نیست در مواقع حساس برحویشتن مسلط باشد ؟

این روزنامه در پایان مقاله خود پیشنهاد میکند که‌بهتر است ویلسون برای آزمایش مدت یکماه براون را به‌پست دیگری بگمارد .

انتقاد

بقلم : شیوا

هرچه پول بدهی آش میخوری

در ستون نامه‌های اطلاعات نامه یکی از دبیران تهران درباره وضع حقوق ورتبه‌اش چاپ شده بودو اتفاقا فردای همان روز خبری در اطلاعات بود که برای پرداخت مابه‌التفاوت رتبه‌های فرهنگیان دولت تصویب‌نامه‌ای صادر میکند. البته بعد از قطع پرداخت حق یك رتبه که در سال ۱۳۴۵ داده‌شد. این چندمین‌بار است که خبری ازاین نوع در روزنامه‌ها چاپ میشود.

ولی اثری از نتیجه کار یعنی‌پرداخت پول این یك رتبه خبری نمیشود البته محض‌اطلاع عرض کنم که این یك رتبه باتاخیر بین پنجسال تا هفت‌سال داده شده است. یعنی دبیرانی‌هستند که‌ازسال ۱۳۳۶ استحقاق‌احرازاین‌رتبه‌را داشتند و دبیرانی هستند که ازسال ۱۳۳۸ تا ۱۳۴۵ این رتبه ورتبه‌های بعدی را طلب داشتند ودارند و آموزگارانی هستند که در سال ۱۳۳۳ استخدام شده‌اند و اکنون بعد از ۱۴ سال کار بارتبه ۳ آموزگاری وحقوق ماهانه ۵۳۰ تومان خدمت میکنند.و دبیرانی هستند از سال ۱۳۳۰ استخدام شده‌اند و در مدت هفده سال خدمت هنوز بارتبه چهاردبیری و حقوقی‌معادل هزار ودویست تومان تدریس‌میکنند!!

ودبیرانی هستند که با ۵۴۰ تومان استخدام شده‌اند و در مدت هشت‌سال خدمت این مبلغ فقط به ۸۴۰ تومان افزایش یافته یعنی باکسر کسور ۷۵۱ تومان به‌آنها پرداخت میشود. واین نکته را نیز باید بگوئیم که وقتی‌در سال ۱۳۴۵ یك رتبه بدبیران داده‌شد یعنی یك رتبه باهفت سال و پنجسال تاخیر . ولی پول این‌رتبه را در مدت تاخیر نپرداختند.

واکنون معلمینی هستند که‌لااقل سه‌رتبه طلب دارند . و حساب‌کنید‌که باین ترتیب عده کثیری از معلمین نسبت بحقوقی که از این‌رتبه‌های‌عقب مانده باید بگیرند مجانی خدمت کرده‌اند و میکنند. متاسفانه پرداخت پول همین یك رتبه هم بعد ازیازده‌ماه متوقف شد و اکنون هشت ماهست‌که پول این رتبه را نداده‌اند و شایداگر تصمیم به‌پرداخت گرفته شد بازاین هشت ماه را نپردازند !.

یکی از دبیران که در خلال کار معلمی دوره فوق لیسانس و دکترا راهم گذرانده است میگفت که من ازسال ۱۳۲۸ بارتبه یك دبیری استخدام‌شدم وپس از دوازده سال خدمت یعنی‌در سال ۱۳۳۹ تازه به‌رتبه شش رسیدم‌و از سال ۱۳۳۹ تاامروز یعنی مدت هفت سال‌است که رتبه نگرفته‌ام وقتی ازاو پرسیدم که اگر رتبه‌هایت رامیگرفتی حالا رتبه چند بودی او خندید وگفت ما دیگر فکر رتبه گرفتن نیستیم و بهمین جهت حسابش از دست ما در رفته .

گفتم حقوقت چقدر است؟ گفت‌بعد از۱۸ سال خدمت حقوق من در حدود هزاروچهارصد ونود تومان است.

او گفت من کسانی را میشناسم که چند سال بعد از من کار خودرا در دادگستری شروع کردند و اکنون‌با پایه ۸ قضائی و ریاست شهرستانهای بزرگ‌و حقوقی در حدود سه‌چهار هزار تومان مشغول کارند و هستند قضاتی که از خدمت آنها پنجسال نمیگذرد‌و باحقوقی معادل دوبرابرونیم حقوق من خدمت میکنند و هستند لیسانسیه‌هائی که شاگرد من بودند و اکنون در سازمان برنامه باحقوقی معادل دوبرابر ونیم تاسه‌برابر من خدمت میکنند و دبیران مهندس معادل لیسانسیه‌ای هستند که در کادر حرفه‌ای ساعتی ۲۵۰ تا ۳۰۰ ریال‌بابت تدریس‌میگیرند وهستند در کادر اداری آموزشی که باکاری که بدون شك از حیث کیفیت وکمیت بپایه کار تدریس نمیرسد، گذشته از حقوق ثابت از فوق‌العاده‌و اضافه‌کار و پاداش هم استفاده‌میکنند وبهرحال معادل سه‌برابر حقوق من‌پول میگیرند.

وگفت البته وضع معلمین در رتبه‌های بالا خوبست و این معلمین هم‌کسانی هستند که تقریبا در زیربنای آموزش کشور هیچ‌نقشی ندارند یعنی یامدیرند ویااینکه خودشان را بازنشسته‌میکنند وبادریافت حقوق بازنشستگی درمدارس خصوصی باحق‌التدریس‌قابل ملاحظه‌ای تدریس میکنند و یا اینکه باتفاق همکاران به تاسیس مدارس خصوصی میپردازند ویا اگر بازنشسته نباشند ساعات تدریس‌خودرابمدارس خصوصی که خودشرکت دارند تخصیص‌میدهند. آیا بااین وضع مسئله تدریس وعلاقه وایمان بکار معلمی شامل ضرب‌المثل عوام که میگویند :«هرچه پول بدهی آش میخوری» نمیشود؟

۳۰۱۰

ازساعت ۶ تا ۷ بعد از ظهر نظریات شمارا منعکس میکند

*** علاج گرفتاری !**

یك سمت میدان پاستور شده آبریزگاه عمومی چون در این حدود آبریزگاه وجود ندارد و کسبه نمیدانم چرامیدان رابرای اینکار انتخاب کرده‌اند بهرحال علاج‌این گرفتاری را شهرداری باید بکند.

مصطفی ـ د

***خوبست**

خوبست مسئولان دانشکده پلی‌تکنیك تاریخ کنکورورودی خودرا اعلام کنند تا در صورت امکان مشمولین دیپلم ذخیره‌که در بهمن ماه امسال باید در قرعه‌کشی شرکت کنند برنامه کار خودرا طوری تعیین کنند که بتوانند‌در این کنکورشرکت نمایند.

امیدوار

***منطقه‌بی‌دبستان**

در اطراف خیابان‌های هاتف ـ حافظ ـ رودکی ـ باباطاهر ـ صائب تبریزی ـ غزالی غربی ـ سنائی غربی ـ ۱۵ متری خاکی ودوطرف مسیل واقع در خیابان تهران‌نو که بیش‌از سه‌هزار خانوار زندگی می‌کنند دبستان وجود ندارد از وزارت آموزش‌و پرورش تقاضا داریم در اینمورد اقدام عاجل بعمل آورد.

علی رحیمی

*** دلخوشی !**

بارها در این ستون خوانده‌ام که مردم از وزارت بهداری تقاضای کنترل ویزیت اطباءرا کرده‌اند اما وزارت بهداری تاکنون هیچ‌جوابی به آنهانداده است حالا چرا ؟ آنرا نه من میدانم نه کسان دیگر و نه‌خود وزارت بهداری‌چون‌اگر میدانست باجواب آنها را میداد یا اقلا یك‌وعده خشك وخالی مثل‌تمام ادارات‌و دستگاه‌های دیگرمی‌داد وآنها را دلخوش میکرد.

علی ـ ت

***تاشش صبح**

ساکنین چهارراه قصر وعباس آباد که باید با اتوبوسهای خط ۱۱۰ بمحل کارشان بروند تا ساعت ۶ صبح معطل اتوبوس میشوند درصورتیکه اتوبوسهای خطوط دیگر، سرساعت پنج صبح از ابتدای خط حرکت می‌کنند

محمد هاشمی

نامه‌های مردم

بحساب این لیترها برسید

سالهاست که وقتی برای بنزین‌ـ گیری جلوی جایگاه میایستم وبنزین میگیرم وقتی عقربه به یك لیتری بمقداردرخواستی‌میرسد ماموربوطه جریان بنزین را متوقف میکند و به عبارت دیگر پول این یك لیتر را هم بدون اینکه بنزین را ریخته باشد میگیرد .

البته این یك لیتر برای خریدار بنزین ارزشی ندارد ولی مجموع آن درروز میزان قابل توجهی میشود در حالی که در جایگاه های اختصاصی بنزین ظاهرا بخاطر مراقبت صاحب جایگاه‌بنزین مورد درخواست را تمام و کمال میریزند.

البته بنده اسم‌این کار را دزدی علنی نمیگذارم بلکه آنرا یك‌نوع‌انعام میگوئیم ولی‌هرچه‌باشد صورت خوشی ندارد .

م‌ـ صعودی

*** بداد اسفالت‌هاهم برسید**

گو اینکه شهرداری مرتب مشغول وصله پینه کردن آسفالت های خیابانهاست اما کار آسفالت های اغلب خیابانهای تهران از وصله‌پینه کردن گذشته ماشین بنده که هرگز پایش بجاده های بیرون شهرنرسیده است‌هنوز که دوسال از عمرش‌بیشتر نمیگذرد بصدا در آمده است .

علی‌توکلی

برای نوسازی ...

ارزش فردی انسان ، در هیچ دورانی بالاتر از ارزشهای اجتماعی نبود، چه اصولی است که‌بسیاری‌از تمنیات شخصی و آزادیهای فردی باید برای نظم جامعه فدا شودواین چیزیست که هر انسان برتردرجامعه خود بدان تمکین میکند .

ولی اگر جامعه‌ای ، آینده خود را نشناسد ودچار هرج‌و مرج‌وبحران باشد و تعصبات نژادی ودینی برآن حکومت کند ارزشهای فردی قربانی میشود واین‌همان چیزیست که‌انسان برتر آنرا نمیتواند تحمل کند ، ناگهان شخصی چون سعدی

یارودیار رارها میکند و بکارگل در طرابلس تن در میدهد و میگوید.

برون رفتم ازچنك‌ترکان‌چودیدم
جهان درهم‌افتاده چون موی زنگی

ولی‌طبع حساس حافظ که قادر نیست رنج دوری از وطن را تحمل کندو درشام غربت‌باگریه نماز میگزارد، باعذاب نادانی مردم میسازد وازخدا یاری میجوید و میگوید :

معرفت نیست دراین قوم خدایامددی
تابرم گوهر خود را بخریدار دگر

سخن قبلی من راجع باینکه‌وقت آن رسیده است که ایرانیان‌دوراز وطن بسرزمین خودبازگردند موجب بحثی بین من و چند تن ازدوستان شد، دراصل سخن اختلافی نبود ولی چند تن را عقیده براین بود که‌آنها که‌بروزگار سختی کشور را رها کرده‌اند بازگشتنشان‌دردوران آرامش وراحتی کشور یك نوع مردرندیست، ولی من شخصا عقیده دارم که این قضاوت درموردهمه‌آنها صادق‌نیست، صحبت‌من‌ازعده‌ای‌خوشگذرانو ابن‌ـ الوقت نبود ،

بحث‌من راجع بکسانی چون‌امان‌الله حسین است، او در زمانی دنبال موسیقی رفت که‌اصولا علاقه‌بموسیقی ویانواختن یك ساز مطربی بحساب می‌آمد ودرباره موسیقی‌دان از هر گونه تحقیروتوهینی خودداری‌نمیشد. واوکه دراین زمان بدنبال موسیقی علمی و آهنك سازی رفت، بهیچوجه گوهرش دروطن خریدار نداشت و در حقیقت مدد خداوندی بود که‌بر خلاف حافظ گوهرش را خریدار دیگری پیدا شد .

سخن من راجع بکسانی بود که درنتیجه تعصبات نژادی و مذهبی وطن خویش را ترك کرده‌اند و امروز درخارج از کشور علمشان‌خریدار دارد و وجودشان در جهان مورد احترام است و باسرمایه‌شان موجب رونق‌و آبادانی گوشه‌ای از این‌جهان فراخ‌شده، وگرنه بسیارند کسانی که جلای‌وطن کرده‌اند که‌همان‌بهتر برای همیشه به‌این‌کشور بازنگردند. وباز میگویم وقت آن رسیده که‌هر کس شوروطن درسر دارد و علاقه‌ای بسرزمین نیاکان خود ، بایران باز گردد ودرراه نوسازی کشور همگام دیگر برادر و خواهران خود قدم بردارد .

مسعود فقیه

مطلب از خواننده

لازمه پیشرفت

طی سه برنامه اخیر بثبوت رسیده که در اجرای طرحهای بزرك صنعتی کشور اگر سرمایه‌داران خصوصی دخالت نداشته باشند امکانات توسعه‌و پیشرفت بامشکل مواجه خواهد شد زیرا علاوه‌بر آنکه میتوان‌با سرمایه‌های طبقه متوسط اجتماع وکسانیکه درآمدهای بالادارند کار های بزرك انجام داد بلکه دراین میان‌پس‌انداز کنندگان نیز خواهند توانست در حد متعارف و مشروع سود عادلانه بدست آورند در این میان بورس اوراق‌بهادار چنانچه به نقش آن در جلب پس انداز و سرمایه‌ها در روزهای گذشته بحث شد همین بس که راجع به اهمیت آن گفته شود که عده‌ای از علمای اقتصاد آنرا به قلب اقتصاد در جامعه تشبیه نموده‌اند. لازمه پیشرفت بورس در آن است که در کشور تعدادزیادی شرکت وجود داشته باشد و بخصوص شرکت‌سهامی زیرا این شرکتها بر اساس اصل اعتماد شرکاء‌تشکیل نمیشود و مانند شرکت تضامنی لازم نیست که بین‌شرکاء اصل اعتماد وجود داشته باشد اما اگر بماهیت خود شرکتهای سهامی توجه شود می‌بینیم که در عمل اشکالاتی وجود دارد چه وظایف مدیران در آن‌کاملا روشن نیست و حدود مسئولیت آنها از حدودمسئولیت وکیل در مقابل موکل تجاوز نمیکند و در اغلب‌موارد اصل‌مدیریت‌رعایت نمیشود واصول‌تشکیلاتی آنها‌بنحوی است که سود قابل توجهی عاید سهام دار نمیکندواین امرموجب شده که تا بحال اوراق قرضه شرکتهای خصوصی در کشور ما کمتر مورد استقبال قرارمی گیرد، بنا براین لازم است که همزمان با آغازفعالیت بورس مشکلات جاری از میان برداشته شود تاسرمایه داران و پس‌انداز کنندگان با اطمینان خاطراقدام‌بخرید سهام شرکتها نمایند و از این طریق فکر اینکه‌اگر شرکت خوب بود خدا برای‌خود شریك‌میگرفت‌ازاندیشه آنها خارج کرد .

محمدعلی نجیبی

آماربگیرید

اگر مرکز آمار ایران از افراد موافق وضع موجود تاکسیرانی‌آمار بگیرد حقیقت تلخی برای مجریان طرح تاکسیرانی روشن خواهد شد. مردم بی‌تردید نظر خواهند داد که وضع موجود تاکسیرانی جز ایجاد ناراحتی و معطلی ودرماندگی ازکار حاصلی برای آنها نداشته است.

این پیشنهاد از این نظر که‌برای خود مسئولان نیز آموزنده‌است باید اجرا شود وهمینکه‌مسئولان ازنظرات مردم وارزش کاری که کرده‌اند مطلع شدند خودشان در صدد رفع اشکالات برمی‌آیند و تاآنجا که ممکن است اشتباهات خود را جبران میکنند.

اگر آقایان مجریان طرح‌تاکسیرانی مدت یك هفته اتومبیل‌های شخصی را کنار گذاشته و خود وافراد خانواده‌هایشان با تاکسی و اتوبوس رفت و آمدنمایند بی‌درنك بهرنحوی که بشود وضع تاکسیرانی رااصلاح میکنند.

غرض از اجرای طرح و برنامه‌در درجه اول تامین رفاه مردم استو حالا که باتائید همه مردم‌از اجرای طرح تاکسیرانی جز ناراحتی برای مردم چیزی عاید نگشته نبایدبرای ادامه ناراحتی اصرار ورزند. تابحال در برابر انتقادات مردم مسئولان تاکسیرانی بارها اعلام کرده‌اندکه روزانه سی دستگاه تاکسی به‌تعداد تاکسی‌های تهران اضافه میشودبا وجود بیان این مطالب از افزایش‌و بهبود نسبی تاکسیرانی اثری‌مشهود نیست.

ومردم بجای تاکسی باموتورهای بارکش رفت‌وآمد میکنند !

راه‌حل تازه رادر مورد بهترشدن وضع تاکسیرانی باید خود آقایان مسئولان اینکار ارائه دهند. زیرا آنها هم از تجربه کافی برخوردارند وهم‌حسن‌نیت دارند و تنها ایراد کارشان اشتباه در محاسبه و عدم دقت در اعداد و ارقام است.

شریف ـ مشگین

تعطیل رسمی

روز چهارشنبه بعادت همیشگی وقتی بروزنامه‌رسیدم تلفنی با سازمان امور اداری و استخدامی تماس گرفتم وبامدیر کل بازنشستگی مشغول صحبت شدم، وقتی گفتگوی ما تمام شد آقای مدیر کل باتعجب پرسید که: فلانی از کجا اطلاع پیدا کردی که من امروز در سازمان هستم؟ متحیر شدم و گفتم: این چه سئوالی است ، مگر قرار بود شما تشریف‌نداشته باشید ؟آقای مدیر کل یادآور شد که امروز بمناسبت تصادف‌باروز بعثت تمام وزارتخانه‌ها و موسسات دولتی تعطیل رسمی دارند، گوشی را بزمین گذاشتم ورفتم سازمان امور اداری که ببینم چه خبر است.

خوانندگان محترم اطلاع دارند که اداره کل بازنشستگی بایستی تعداد۲۰ هزار حکم جدید مستمری، وظیفه وشهریه را مطابق ماده ۳۲ قانون بودجه سال۴۶ تامیزان سه هزار ریال ترمیم نماید وبرای اینکه تکلیف ارباب رجوع‌زودتر روشن شود اداره کل بازنشستگی‌دور از ازدحام ارباب رجوع مشغول‌انجام خدمات‌خودش‌میباشد.

من تصور نمی‌کنم که‌برای اجرای انقلاب اداری که شاهنشاه در نطق افتتاحیه خوددر مجلس بدان‌اشاره فرمودند میتوان دستورالعمل یاقانونی تصویب کرد که بموجب آن این ماده انقلابی صورت عمل بخود بگیرد، مگر اینکه کارمندانی که مسئولیت بعهده دارند واقعا بکار خود علاقه نشان دهند وبرای‌مردم معطل‌وسرگردان دل بسوزانند ، برای یك کارمند که مسئولیت ۲۰ هزار حکم را بعهده میگیرد حقیقتا تعطیل و غیر تعطیل‌وجود ندارد وتنها عاملی که میتواند کارمند را بکار خود دلبستگی دهد وحاضر بفداکاری نماید فن مدیریتی‌است که بایستی روسا در مورد کارمندان خود مرعی‌دارندو بدین ترتیب باتعداد ۵۰ تا ۶۰ نفر کارمند اداره کل بازنشستگی در مدت قلیلی بیش از ششهزارحکم جدید را تائید و بوزارت دارائی فرستاده است.

سیاوش‌سیروس

سینمای کودکان

دیروزبایکی از مسئولان فستیوال فیلمهای کودکان گفتگوداشتم‌ایشان میگفتند :

۸۲ هزار بلیت۱۰ ریالی دراختیار مدارس تهران‌خصوصا مدارس‌دولتی قرار داده‌ایم که بچه‌ها باتهیه‌بلیت به‌دیدن فیلمهای فستیوال بیایند.

امسال برای هر ۵۰دانش آموز یك مربی مسئول به فستیوال می‌آید تامشکل وناراحتی‌سال گذشته تکرار نشود. چون متاسفانه سال گذشته پس از پایان فستیوال از صندلیهای سینماهایی که بطوررایگان دراختیار مسئولین برای نمایش فیلمهاگذاشته شده بود چند عدد شکسته بود،چرم چند صندلی رابچه‌هاپاره کرده‌بودند وبعلاوه در بعضی‌از روزها که‌بچه‌های جنوب شهر را برای تماشای این فیلمها می‌آوردیم‌بچه‌ها بقول‌خودشان کبوتر کاغذی میساختند وبه پرده سینما پرتاب میکردند بطوریکه محوطه جلوی سینما پس از دفتن بچه‌ها از کبوترها !سفیدشده‌بود.

این عکس العمل بچه‌ها در این موارد خصوصا درمورد بچه‌های‌جنوب شهر عادت‌نداشتن به‌تماشای‌اینگونه فیلم‌ها است. زیرا بچه‌ها چه در جنوب وچه در شمال تهران بدیدن فیلمهایی میروندکه‌حتی بعضی‌اوقات دیدن آنها برای بزرك سالان هم مفید نیست‌بچه‌ها در پایتخت بزرك سینمای اختصاصی ندارند که برای آنها فیلم نشان دهد و بنابراین آنچه دیده‌اند بافیلمهایی که در فستیوال بمعرض نمایش گذاشته شده است زمین تاآسمان فرق‌دارد. اما بتدریج باید بچه‌ها را عادت‌داد. باید برای کودکان هم بفکر ایجاد سینمایی افتاد. اما این راه چاره‌که امسال اندیشیده‌اند که برای هر۵۰ کودك یك مربی به فستیوال بیاید عملی‌ترین راه چاده موقتی استولی باید کودکان را طوری تربیت کرد که‌برای ورود به اجتماع آماده شوند وهمیشه احتیاج به آقا بالاسرنداشته باشند وبدون مربی هم‌در سینماآرام بنشینند و چرم صندلی را پاره‌نکنند

تربیت نوباوگانما، پی‌ریزی زیر بنای آینده است که خدا نکنداین زیربناتزلزل یابدو آنقدر استحکام نداشته باشد که بارسنگین آینده کشور عزیزمان را بدوش بکشد.

سیما دبیر آشتیانی

شرکت پی.ام.تی
ویژه‌ شمال
تهران ـ خیابان امیرکبیر
تلفن مرکز ۳۲۶۷۸ ۳۰۵۱۵۴
شعبه ۳۹۴۲۹

فعالیت‌های جمعیت شیر وخورشید سرخ رشت

در برگزاری جشنهای فرخنده تاجگذاری شاهنشاه آریامهر و شهبانوی محبوب

در ایام فرخنده تاجگذاری‌شاهنشاه آریامهر و شهبانوی محبوب ایران که‌سراسر کشور و بخصوص استان گیلان را موج سرور و شادمانی فرا گرفته بود و هردسته وطبقه‌ای می کوشید که تا حد ممکن دین خودرا نسبت‌بشاهنشاه بزرك منجی میهن خود ادا نماید از طرف جمعیت شیرو خورشید سرخ شهرستان رشت نیزمراسم و مجالس با شکوهی بر گزار گردید که قلم را یارای توصیف شکوه‌و جلال‌آنها نیست از جمله اقدامات درخشان جمعیت شیرو خورشید شهرستان رشت شرکت فعالانه در کارناوال شادی طبقات مختلف مردم شاهدوست شهرستان رشت در روز فرخنده چهارم آبان بود که فوق العاده مورد توجه‌قرار گرفت ضمنا قسمتی ازخیابان پهلوی رشت وسر در آموزشگاه بهیاری ۲۵شهریور وابسته‌بجمعیت شیرو خورشید سرخ بطرز باـ شکوهی چراغانی و تزئین شده بودیکی دیگر از اقدامات کم‌نظیر جمعیت شیرو خورشید رشت‌شرکت در امور خیریه بود و این‌جمعیت سعی کرد با اقدام کاملاابتکاری خود قلوب شادان عده مستمند و بی بضاعت رادر حوزه رشت و حتی در سطح‌روستاهای گیلان شادان‌تر نماید باین مناسبت از طرف‌جمعیت شیرو خورشید سرخ رشت با همکاری سرکار خانم شرافت اکبر مشاور اجتماعی استانداری گیلان که از طرف شورای تاجگذاری استان بریاست کمیته امورخیریه جشنهای تاجگذاری انتخاب شده بودند هدایای ارزنده‌ای تهیه وبین اشخاص‌بی بضاعت توزیع شد هدایای تهیه شده که عبارت از مقدار قابل توجهی خواربار وقند و چای و لباس‌بود در بسته های جالبی قرار داشت از طرف این موسسه ها اهداء گردیده بود:

۱ـ جمعیت شیرو خورشید رشت تعداد پانصد بسته محتوی‌خواربار و، لباس و همچنین پانصد دست لباس زنانه و پانصد دست لباس مردانه و بچگانه .

۲ـ شهرداری رشت مقدار پانصد جعبه محتوی خواربار

۳ـ اتاق بازرگانی تعداد پانصدجعبه محتوی خواربار .

۴ـ سازمان زنان تعداد سیصدبسته محتوی لوازم التحریر برای‌دبستان های روستائی که سپاهی دانش دارند

۵ـ الکتریکی تابان تعدادبیست جعبه محتوی خواربار

بسته های محتوی هدایای شیروخورشید و شهرداری و سایر طبقات

• در آموزشگاه بهیاری

جشن باشکوهی در آموزشگاه بهیاری از ساعت هفت بعد ازظهر روز شنبه ششم آبان ماه بدعوت آقای صادق فضل سمیعی نماینده مجلس شورای ملی و مدیرعامل جمعیت شیرو خورشید سرخ‌استان گیلان مجلس ضیافتی بشام‌وشب نشینی درمحل آموزشگاه بهیاری ۲۵شهریور وابسته به جمعیت‌شیر و خورشید سرخ رشت برگزار شد در این مجلس که آقایان‌دکتر سام استاندار گیلان . عمو اوغلی معاون استانداری و، فرماندار رشت و سایر روسای ادارات استان و شهرستان رشت و جمعی‌ازمعتمدین و، معاریف این شهر حضورداشتند ارکستر محلی وبانوشمس خواننده خوش صدای ایران هنر نمائی کردند و دوشیزگان دانش آموز آموزشگاه بهیاری بسر پرستی خانم‌هوشیدون برنامه های هنری جالبی اجرا کردند که فوق‌العاده مورد توجه قرار گرفت . اجرای کارناوال و، رقص و آواز های‌متنوع از جمله برنامه های جالبی بود که دراین مجلس باشکوه اجرا گردید پس از صرف شام بار دیگربرنامه های جالب هنری اجراء شد و مدعوین تامقارن نیمه شب سرگرم بودند در پایان آقای استاندار جوایزی راکه از طرف آموزشگاه بهیاری تهیه‌شده‌بودبین‌هنرمندان توزیع کردند و از زحمات‌ومساعی خانم بیشه‌بان رئیس آموزشگاه بهیاری ۲۵شهریور اظهار تشکر، قدردانی نمودند ضمنا از طرف آموزشگاه بهیاری دسته گل‌بسیار زیبائی ببانو شمس هنرمند ارزنده ایران هدیه شد .

نمایش فالگیر در حضور مدعوین

یك صحنه از رقص سرخ‌پوستان که در جشن آموزشگاه بهیاری اجراشد

تفسیر اقتصادی روز

اسکناس منتشره وسطح قیمتها

تاچند سال پیش هروقت آماری انتشار میبافت که حاکی از افزایش حجم اسکناس منتشره بود، احساسات عمومی برآشفته میشد و همه از دولت انتقاد میکردند. شدیدترین حمله‌ها از طرف مجلسین بود زیرا سابقا برای اضافه انتشار اسکناس در هرمورد گذشتن قانون خاصی لازم بود. اعتراضات ناشی از یک اصل اقتصادی بود که چنانچه پول در گردش افزایش یابد از ارزش آن کاسته میشود و در نتیجه سطح قیمتها بالا میرود. بدیهی است مردم بخصوص بیشتر از این وحشت داشتند که اسکناسهای اضافی بدون پشتوانه منتشر شود و باصطلاح طلای موجود در خزانه برمبالغ بیشتری اسکناس تقسیم شود و از برابری اسکناس وطلای پشتوانه کاسته گردد.

همه این نکات البته بجای خود صحیح است، اما آنچه کمتر به آن توجه میشد مساله «حدمطلوب» در فعالیتهای اقتصادی بود. بعلت عدم توجه به همین مساله بود که سرانجام انتشار اسکناس بعهده هیات نظارت اندوخته اسکناس گذاشته شد و هیات مزبور مجاز شناخته شد دربرابر هرمقدار طلا وارز قابل تبدیل به‌طلا که از طرف دولت به‌بانک ناشر اسکناس تحویل داده‌شود اجازه انتشار اسکناس با نرخ قانونی صادر نماید و باین ترتیب جنجالهای پارلمانی ازبین‌رفت و شائبه انتشار اسکناس بدون پشتوانه نیز منتفی گردید.

معهذا مردم هنوز هم افزایش اسکناس منتشره را عامل بالا رفتن قیمتها میدانند صرفنظر از اینکه تمام اسکناس و پشیز منتشره وارد جریان نمیشود و مقداری از آن بصورت موجودی نزد بانک مرکزی باقی میماند اصولا در مورد اسکناس وپشیز در جریان نیز همان «مساله حد مطلوب» صادق است.

بطور کلی باید گفت آنچه بنام شبه پول وارد جریان معاملات میشود مانند اعتبارات بانکی و حتی چکهای وعده‌دار نیز در سیر قیمتها تاثیر دارد. معهذا مساله بسیار مهم اینست که در یک جامعه وسائل پرداخت اعم از پول وشبه پول به اندازه‌ای باشد که گردش معاملات را دچار اشکال نکند و در عین حال بحدی نباشد که پول وشبه‌پول رابکلی از ارزش بیاندازد. واین همان مساله «حد مطلوب» است.

اکنون به آمار روز برمیگردیم: در شهریور ماه امسال نسبت به شهریور ماه سال قبل حجم اسکناس منتشره ۲۵۰۰ میلیون ریال بیشتر شد و در عین حال از موجودی اسکناس بانک مرکزی نیز ۴۷۸ میلیون ریال کاسته شد.

وباین ترتیب درنگاه اول باید به‌این نتیجه برسیم که میباید قیمتها طی این مدت افزایش یافته باشد درحالیکه شاخصهای عمده فروشی و جزئی فروشی نشان میدهد که برقیمتهای جزئی فروشی بسیار کم افزوده شده و قیمتهای عمده‌فروشی ترقی نداشته است.

علت را باید ناشی از افزایش تولید دانست. در یکسال گذشته تولید ناخالص ملی ۱۱ درصد افزایش یافته است و از آنجا که میباید این کالاها باپول معاوضه شود اگر برحجم پول در جریان بهمین نسبت افزوده شود بازهم نباید قیمتها ترقی کند زیرا فرض اینست که محصولات اضافی بوسیله پولهای اضافی جذب شده است. اما مکانیزم قیمتها عملا پیچیده‌تر از این است و شبه پول وسرعت گردش پول یعنی تعداد دفعاتی که یک پول واحد ظرف یکسال وارد جریان معاملات میشود نیز نقش عمده‌ای در سیر قیمتها دارد وباین جهت برای اینکه قیمتها ثابت بماند افزایش تولیدات قابل مصرف باید به‌اندازه‌ای باشد که جوابگوی همه اضافه وسائل پرداخت و اضافه سرعت گردش پول باشد. و متقابلا حجم پول و شبه پول و اضافه سرعت گردش نیز باید متناسب با اضافه تولید قابل مصرف باشد و این همان حد مطلوبی است که به آن اشاره شد. و از اضافه انتشار اسکناس واعتبار مادام که معادله فوق صادق باشد نباید وحشت داشت بلکه بعکس باید آنرا برای توسعه فعالیتهای اقتصادی لازم دانست زیرا کمی وسایل پرداخت نیز مانند زیادی بی‌حساب آن نتایج سوئی ببار میآورد و موجب کندی فعالیتهای اقتصادی میشود. دکتر حبیب چینی

در شهریور ماه امسال درمقایسه بامدت مشابه سال قبل:

۲۵۰۰ میلیون ریال برحجم اسکناس منتشره افزوده شد

آمار وضع ماهانه بانک مرکزی نشان میدهد که در پایان شهریور ماه سال جاری حجم اسکناس منتشر شده به ۴۲ میلیارد و ۴۴۰ میلیون ریال رسیده است. این رقم ۲۵۰۰ میلیون ریال بیش از رقم مربوط به شهریور ماه ۴۵ می باشد.

اندوخته های قانونی و احتیاطی بانک از ۳۸۹ میلیون ریال ند شهریور سال گذشته به ۵۰۵ میلیون ریال در شهریور سال جاری افزایش یافت. سپرده‌های مدت‌دار ودیداری دولت نزد بانک مرکزی از ۵ میلیارد و ۷۲۴ میلیون ریال به ۵ میلیارد و ۲۳۵ میلیون ریال کاهش یافت.

سپرده های دیداری و مدت دار بنگاه های دولتی و شهرداری ها نزد بانک مرکزی از ۱۵ میلیارد و ۱۴ میلیون ریال به ۱۹ میلیارد و ۵۰۷ میلیون ریال رسید. سپرده های بانکها نزد بانک مرکزی (اعم از مدت دار، دیداری و قانونی) از ۱۳ میلیارد و ۲۳۴ میلیون ریال به ۱۴ میلیارد و ۹۳۶ میلیون ریال رسید.

دراین مدت حجم اعتبار های باز شده ارزی و ضمانت نامه ها شش میلیارد و ۱۹۹ میلیون ریال افزایش یافت و به رقم ۱۵ میلیارد و ۴۱۹ میلیون ریال رسید.

در شهریور ماه امسال پشتوانه طلای بانک مرکزی ۹ میلیارد و ۷۴۱ میلیون ریال بود که ۹۴۷ میلیون ریال بیش از طلای پشتوانه در شهریور ماه سال قبل می باشد.

سهام ایران در موسسات بین - المللی دراین مدت از ۷۶۸ میلیون ریال به ۸۲۰ میلیون ریال افزایش یافت اسناد دولت به وثیقه جواهرات که در شهریور سال گذشته ۱۷ میلیارد ۹۰ میلیون ریال بود در شهریور امسال به ۹ میلیارد و ۳۹۱ میلیون ریال افزایش یافت.

موجودی نقدی بانک از یازده میلیارد و ۶۴ میلیون ریال به ۸ میلیارد و ۴۹۷ میلیون ریال کاهش یافت که دراین میان موجودی ارز از ۹ میلیارد و ۳۱۳ میلیون ریال به شش میلیارد و ۹۲۷ میلیون ریال تقلیل یافت. بدهی دولت به بانک مرکزی کاهش و بدهی شهرداری ها و موسسات دولتی افزایش یافت بدهی بانکها به بانک مرکزی یک میلیارد و ۷۳۰ میلیون ریال افزایش یافت.

در هفت ماه اول سال جاری:

صادرات سیمان افزایش و مصرف آن کاهش یافت

صادرات

بطوریکه آمار اداره نظارت بر سیمان نشان میدهد در هفت ماه اول سال جاری صادرات سیمان به سواحل جنوبی خلیج فارس حدود ۳۶۲۱۲ تن بود که ۵ هزار تن بیش از میزان صادرات سال قبل به این مناطق می باشد.

در همین مدت بالغ بر ۸۴۴۰۰۰ تن سیمان در داخل کشور بمصرف رسید که ۴۰۰۰۰ تن کمتر از مصرف مدت مشابه سال قبل می باشد.

در یکماهه مهرماه ۴۶ سیمان مصرفی کشور بالغ بر ۱۳۵ هزار تن بوده‌است.

در ششماهه اول سال جاری:

حجم وامهای صنعتی ۲٫۵ برابر افزایش یافت

بانک اعتبارات صنعتی ایران طی شش ماهه امسال بالغ بر ۴۰۰ میلیون ریال وام صنعتی و ۳۸۰ میلیون ریال وام های متفرقه پرداخت نموده‌است.

ارزش وامهای پرداختی این بانک نسبت بمدت مشابه سال قبل به حدود ۲٫۵ برابر میرسد.

این وامها بیشتر در بخش صنایع سنگین از قبیل موتور سازی ولوله سازی پرداخت شده است، علاوه برآن بانک توسعه صنعتی ۶۰۰ میلیون ریال ضمانت نامه جهت پرداخت وامهای صنعتی تعهد نموده است.

اقتصاد جهان

*** ذخیره طلای انگلستان افزایش یافت**

خزانه‌داری انگلستان اعلام کرد درماه اکتبر ذخیره کلای این کشور ۲۷ میلیون لیره استرلینگ افزایش یافته است.

در پایان ماه مزبور به ۲ میلیارد و ۸۸۴ میلیون ریال رسیده است. در بازار های بین‌المللی منظنه لیره به دولار ۲ دلار و ۷۸ سنت و ۲۵ صدم سنت میباشد.

*** دادوستد ژاپن وانگلیس**

مرکز اقتصادی ژاپن و انگلیس از لندن اعلام کرد در نه ماه گذشته ژاپن کالاهائی بمبلغ ۶۹ میلیون و ۵۰ هزار لیره استرلینگ به ژاپن صادر کرده است و ۶۳ میلیون لیره کالا از انگلستان خریداری کرده است.

مبادلات چین و شوروی باز هم کاهش میابد

یک مقام بازرگانی شوروی در مسکو گفت: مبادلات چین کمونیست و شوروی سال گذشته نسبت به سال قبل از آن ۲۴ در صدد تنزل کرده بود. امسال بر کاهش مبادلات افزوده خواهد شد.

مقامات بازرگانی چین امسال چهار ماه دیرتر از موعد مقرر برای مذاکرات تجاری به‌مسکو رفتند. سال گذشته شوروی ۱۷۵ میلیون دلار کالای صنعتی و نیمه ساخته به چین صادر کرد و ۱۴۳ میلیون دلار کالا از این کشور خریداری نمود.

*** کلیه بانکهای هند تحت نظارت دولت قرارمیگیرد**

سید صادق علی دبیر کل کمیته دائمی حزب کنگره هند گفت دولت مرکزی هند طرحی تهیه کرده‌است که بموجب آن تمام بانکهای خصوصی در سراسر هند تحت نظارت دولت قرار خواهد گرفت وی اعلام کرد دولت هند قصد ندارد بانکها را در آنکشور ملی نماید ولی کلیه شرکت های بیمه ملی خواهد شد.

فعالیت اداره شبکه برق

بار سنگین برق تهران در ایام ناجگذاری بیشتر روی شبکه پنج هزار دیزو متری برق تهران بود که مهندسان مربوطه و کارگران وتکنسین های این شبکه در تمام مدت ایام تاجگذاری زیر نظر آقای مهندس کریم امیر افشاری وسایر آقایان مهندسان بافداکاری بی‌نظیری انجام وظیفه کردند.

در تمام مدت ایام تاجگذاری در شبکه وسیع برق کوچکترین اختلافی روی نداد و این خدمات مورد توجه جدی مقامات برق قرار گرفته است.

کارکنان شهرداری نشان گرفتند

بفرمان اعلیحضرت همایون شاهنشاه آریا مهر و استدعای تیمسار سرتیپ صفاری شهردار پایتخت ۸ نفر از صاحبمنصبان عالی رتبه شهرداری که در انجام وظایف محوله مربوط به برنامه جشن‌های فرخنده تاجگذاری اعلیحضرتین ابراز لیاقت و فعالیت نموده‌اند بشرح مشروحه زیر مفتخر باخذ نشان گردیده‌اند:

مهندس حمید مالک معاون شهرداری نشان درجه ۳ تاج. پیروز معاون شهرداری نشان درجه ۳ تاج. افخمی مدیر کل امور مالی نشان درجه سه همایون. دکتر بهنام مشاور عالی نشان درجه ۴ تاج. جناب زاده شهردار ناحیه دهم نشان درجه ۴ تاج. عباس شاهمیری شهردار ناحیه ۵ نشان درجه ۴ تاج. محمد حسین رستگار رازی رئیس اداره امور انجمن های محلی نشان درجه ۴ تاج. اکبر قیصر رئیس اداره کل دفتر نشان درجه ۴ تاج.

شرکت فرد آذربایجان کوکاکولا

ایام فرخنده تاجگذاری اعلیحضرتین را بطرز باشکوهی جشن گرفت

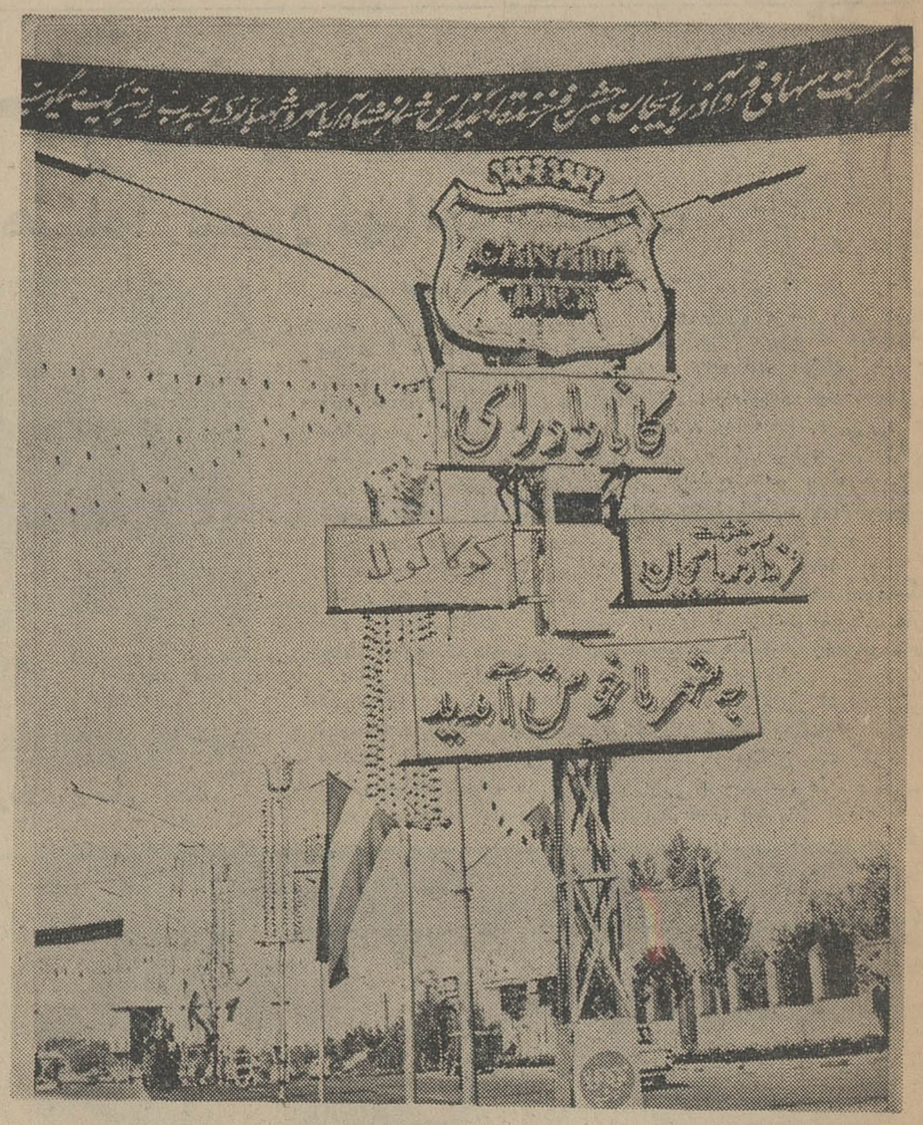

شرکت فرد آذربایجان (کوکاکولا) بمناسبت ایام فرخنده تاجگذاری شاهنشاه آریامهر و شهبانوی محبوب ایران جشن بسیار باشکوهی برگزار کرد آقای حاج میرهاشم امیر آرین مدیر و صاحب کارخانه کوکاکولا و کانادادرای آذربایجان بمناسبت روز های میمنت بار تاجگذاری اعلیحضرتین بلوار رضا پهلوی تبریز را غرق در نور و روشنائی ساخت. نام این مرد وطن پرست و شاهدوست بگوش همه آشنا میباشد.

در جریان جشنهای فرخنده تاجگذاری به دستور آقای حاج میرهاشم امیر آرین مقابل کارخانه و قسمت زیادی از بلوار رضا پهلوی بطرز جالب و زیبائی تزئین و چراغانی گردیده و ترنم موسیقی باآهنگهای شادی بخش برای بزرگداشت آئین مخصوص تاجگذاری مردم را بجشن و سرور دعوت میکرد آقای حاج میرهاشم امیر آرین بابرگزاری مجالس متعدد پیوسته خودرا به شاه و ملت شناسانیده و این بار نیز صمیمانه‌ترین احساسات قلبی خود را نسبت بروز های فرخنده تاجگذاری ابراز داشت.

آ-۳۷۵۶۴

راهنمای نیازمندیها

استخدام

اشخاص مشروحه زیر جهت خدمت در موسسه اطلاعات استخدام میشوند.

۱- یکنفر مستخدم که دارای گواهینامه موتورسیکلت - ششم ابتدائی وخاتمه خدمت یامعافی باشد.

۲- دو نفر صحاف که سابقه کاردر صحافی داشته و دارای گواهینامه ششم ابتدائی و خاتمه خدمت یامعافی باشد متقاضیان میتوانند همه روزه باستثنای تعطیلات باداره کارگزینی روزنامه اطلاعات واقع در خیابان سپه روبروی اداره کل پست مراجعه نمایند.

Wanted by pharmaceutical firm

Pharmacist for control laboratory

Applicants must have permanent licence, special knowledge in carrying out chemical and microbiological analyses and in operating physical measuring instruments, good knowledge of English or German.

Handwritten applications in English or German with curriculum vitae, copies of diplomas and recent photograph are to be addressed to: PO Box 193

برای استخدام به آدرس ذیل

مراجعه کنید نشانی لاله‌زار نوساختمان البرز شماره ۳

۱-۵-۱ آ-۲۵۸۱

چندنفر کارگر ورق کار

جوشکار و تراشکار مورد نیازاست تا ۷ بعدازظهر سه‌راه امین‌حضور خیابان گوته پلاک ۳۰۸ یا تلفن ۴۷۰۰۲ مراجعه شود.

۱-۲ آ-۲۳۹۸۵

Industrial company needs
Personnel Manager
Assistant Personnel Manager
with several years of experience in *this field* desirably legal training, good knowledge of English or German. Handwritten applications in English or German with curriculum vitae, copies of diplomas and recent photograph are to be addressed to: P.O. Box 193.
A—37558

جویای کار

جوانی با هشت سال

سابقه در امور گمرکی - کشتیرانی - هواپیمائی آشنا بانگلیسی آماده کار به‌راهنمای ۳۲۳ روزنامه اطلاعات مراجعه فرمایند.

۱-۲ آ-۲۳۹۳۱

حسابدار ورزیده

مسلط در کلیه اموراداری وسرپرستی آشنا بزبان انگلیسی تلفن ۵۷۰۱۷

۱-۵ آ-۲۳۷۱۵

فقط بایک تلفن موسسه‌جویا

امور استخدامی شمارا عهده‌دارو کارگر وکارمند و متخصصین مورد نیازتان را بدون دریافت کارمزد بشما معرفی مینماید تلفن ۴۹۳۷۳

۱-۱۰ آ-۲۶۶۸

راننده دوشخصی آماده

کار است لطفا براهنمای شماره ۳۲۵ روزنامه اطلاعات مراجعه فرمائید.

دانشجوی ریاضی دانشگاه

تهران آماده کاراست براهنمای شماره ۳۲۴ روزنامه اطلاعات مراجعه فرمائید

گم شده

پروانه موقت پزشکی

اینجانب دکتر امیرصابری حقیقی مفقود شده از یابنده تقاضا میشود به آدرس بیمارستان سینایخش میزراه داده و مژدگانی دریافت دارد.

۱-۳ آ-۲۴۰۳۵

چك شماره ۳۶۱۶۸۵

سفید امضاء شده و بدون مبلغ بانکملی ایران شعبه ساوه از حساب شماره ۶۴۱ مصطفی بصیری مفقود شده واز درجه اعتبار ساقط است.

آ-۳۹۷۱ ۲

مژدگانی

نظر باینکه پروانه حمل سه قبضه تفنگهای شکاری متعلق باینجانب (تفنگ گلوله‌زنی آمریکائی - تفنگ پنج‌تیرپران - تفنگ دولول ته‌پر) مفقود گردیده تمنا دارد هرکس آنها را یافته باشد در شیراز به‌آقای فریدون آذری بنشانی بیمارستان نمازی ویا دراهواز بنشانی دانشگاه گندی‌شاپور تسلیم و مژدگانی دریافت فرمایند. متشکرم.

دکتر تراب‌مهرا

۱-۳ آ-۳۷۵۲۲

معاملات پول

پول نیازمندیم سکاکی ۷۴۴۸۰

۱-۶ آ-۲۴۱۶

پول تومانی دوشاهی ۶۲۸۰۹۰

۱-۲۶ آ-۲۶۴۷

۵ تا ۱۰ هزار تومان

بابهره خوب فورا نیازمندیم ۹۵۱۸۲۷

۱-۳ آ-۲۶۵۱

پول شرطی نیازمندیم ۶۳۱۰۲۷

۱-۲۰ آ-۲۳۸۳

پول شرطی موجود است ۶۳۰۳۱۲

۱-۲۰ آ-۲۳۸۳

پول شرطی موجود تلفن ۳۶۸۸۵

۱-۱۷ آ-۲۶۶۱

پول شرطی موجود تلفن ۳۹۰۶۷

۱-۱۷ آ-۲۶۶۳

۱۲٪ موجود است ۳۱۸۵۳

پول شرطی از قرار ۱۰۱

آ-۲۶۵۷

یکنفر دوشیزه و یابانوی

دیپلمه که بماشین‌نویسی فارسی مسلط باشد برای تمام روز استخدام میشود. داوطلبان میتوانند باداده کارگزینی روزنامه اطلاعات خیابان سپه روبروی اداره کل پست مراجعه نمایند.

کودك امروز

آحتیاج بیك نفر مربی کودکستان دارد خیابان شمیران سیدخندان تلفن ۷۷۰۱۹۳

۱-۲ آ-۲۶۵۵

آگهی استخدام

ژاندارمری کل کشور جهت بیمارستان مرکزی سه نفر پزشك متخصص (باتولوژی- لابراتوار- جراحی عمومی) وعده‌ای پرستار لیسانسیه و تکنسین رادیولوژی و تکنسین بیهوشی و ۳ نفر لیسانسیه حقوق قضائی (برای تهران) راباحقوق مکفی استخدام مینماید داوطلبان میتوانند تا روز ۱۵ آبانماه در آجودانی کل ژاندارمری (اول خیابان سی‌متری نزدیك میدان ۲۴ اسفند) شعبه کارگزینی کارمندان غیر نظامی مراجعه و ثبت‌نام نمایند.

ژاندارمری کل کشور

۱-۳ آ-۳۷۴۵۶

سالن آرایش لادن

به یك نفر متخصص ماساژ و توالت نیازمند است تلفن ۴۰۵۸۴

۱-۱۵ آ-۲۴۲۶

چند نفر قالبساز ماهر

که دارای سابقه کار و برك معافیت نظام وظیفه باشند مورد احتیاج است تلفن ۷۱۴۶۰ و ۷۳۱۶۱

۱-۵ آ-۲۳۲۵۳

دانشسرای عالی

احتیاج به یکنفر ماشین‌نویس لاتین درجه اول مخصوصا در زبان انگلیسی در ساعات کار اداری دارد داوطلبان میتوانند از تاریخ نشر آگهی تا آخر آبانماه جاری روزهای سه‌شنبه و پنجشنبه ازساعت ۸ تا ده صبح به‌دفتر موسسه‌ی ریاضیات دانشسرای عالی (خیابان روزولت شماره‌ی ۴۹) مراجعه نمایند. القب ۷۳۳۳

دانشسرای عالی

یکنفر خانم منشی وماشین

نویس باسابقه و باتجربه که آشنائی کامل به ماشین‌نویسی فارسی واحیانا لاتین داشته باشد مورد احتیاج است واجدین شرائط به ساختمان میلارد خیابان اکباتان شماره ۲۱۱ صبح‌ها تا ساعت ۱۳ مراجعه نمایند.»

۱-۳ آ-۴۰۴۵ ۲

بازرگانی آرا

یك نفر تحصیلدار را باشرایط زیر استخدام میکند. حداقل ۵ سال سابقه، دارابودن گواهینامه وسیله خودرو و تضمین مناسب. دارندگان وسیله خودرو مقدم خواهندبود. میدان فردوسی بازرگانی آرا.

برای نمایش طرز کار

پلوپزاتوماتیك ناسیونال در فروشگاههای بزرك تهران یکنفر بانو یادوشیزه واجد شرایط با حقوق مکفی استخدام میشود یکشنبه ۱۳ آبانماه صبح و عصر به‌خیابان لاله‌زار نو چهارراه مهنا که‌جه جنب هتل کارون شماره ۳۸ نمایشگاه پلوپزاتوماتیك ناسیونال مراجعه شود.

آ-۲۶۶۵ ۲

آگهی مزایده ۳۴۴

شرکت ملی نفت ایران ۲۰۸۰۰ عدد بشکه خالی مستعمل به‌ظرفیتهای ۱۵۲-۲۰۰-۲۰۸ و ۲۱۰ لیتری و ۴۸۱۶۲ عدد حلب خالی مستعمل معمولی موجود- درانبارشعبه بندرعباس و بندرلنگه بوضع موجود و بطور کلی از طریق مزایده عمومی در سه گروه مجزا بفروش میرساند.

گروه اول - تعداد ۱۳۰۲۱ عدد بشکه خالی و ۲۷۹ عدد بشکه جای قیری مستعمل موجود در بندر عباس - مبلغ سپرده ۳۰٫۰۰۰ ریال.

گروه دوم - تعداد ۴۸۱۶۲ عدد حلب خالی معمولی مستعمل (موجود در بندر عباس) مبلغ سپرده ۴۰٫۰۰۰ ریال.

گروه سوم - تعداد ۷۵۰۰ عدد بشکه خالی مستعمل موجود در بندرلنگه - مبلغ سپرده ۲۰٫۰۰۰ ریال.

۱- علاقمندان میتوانند برای دریافت برگ مشخصات و شرایط شرکت در مزایده در تهران به اداره مرکزی شرکت واقع در خیابان تخت جمشید طبقه یازدهم اطاق ۱۱۰۲ و در بندر عباس و بندرلنگه به شعبه شرکت ملی نفت ایران و در خرمشهر به اداره آجناس مازاد جنوب مراجعه نمایند.

۲- سپرده جهت شرکت در مزایده طبق مبلغ ذکر شده در مقابل هرگروه میباشد که بایستی بصورت اسناد خزانه در تهران به‌صندوق حسابداری شرکت ودرآبادان بصندوق حسابداری شرکت واقع در عمارت کشتیرانی شرکت و یا دربندرعباس و بندرلنگه به صندوق شعب شرکت ملی نفت ایران تحویل و رسید آن پیوست پیشنهاد گردد. اسناد خزانه تودیع شده در بانك مورد قبول واقع نخواهد شد.

۳- پیشنهادات تا آخر وقت اداری روز پنجشنبه ۱۳۴۶٫۸٫۲۵ پذیرفته و در ساعت ۹ صبح روز پنجشنبه ۱۳۴۶٫۹٫۲ در کمیسیون معاملات خیابان شاهرضا روبروی درب دانشگاه تهران نبش خیابان رازی طبقه ششم اطاق کنفرانس باز و قرائت خواهد شد.

۴- پیشنهادات ناقص مبهم و مشروط و فاقد سپرده و همچنین پیشنهاداتیکه با شرایط مندرج در آگهی و برگ مشخصات و شرایط مزایده مغایرت داشته باشد یابعداز مدت مقرر درآگهی برسد مطلقا ترتیب اثر داده نخواهد شد.

۵- شرکت در رد یا قبول یك یا کلیه پیشنهادات واصله بدون آنکه محتاج بذکر دلیل باشد مختار خواهد بود.

۶- حضور پیشنهاد دهندگان و یانمایندگان آنها با در دست داشتن معرفی نامه کتبی درجلسه قرائت پیشنهادات آزاد است.

آ-۳۷۴۹۸ ۱-۲

خرید و فروش اثاثیه

خرید

فرش کیهان تلفن ۷۶۳۷۷۶
انواع قالی و قالیچه کهنه و نو
مخصوصا قالی‌های سنگین قیمت را خریداریم بهتر است برای معاملات هر نوع‌فرش باسازمان فرش کیهان تماس بگیرید چون مشاورین ماهجانا دراختیار شما خواهند بود.

فرش رضوی تلفن ۷۶۴۸۰۰
خیابان روزولت میدان ۲۵ شهریور خریدار فرشهای نوو کهنه صادراتی تحت‌نظر کارشناس مطلع با قیمت منصفانه می‌باشد موقع خرید وفروش لطفا با تلفن ۷۶۴۸۰۰ مکالمه فرمائید
۱-۳۶ آ-۳۵۵۹

تلفن ۷۳۳۰۶ تهران کالا
بهترین خریدار فرش کهنه ونو از نظر خدمت بشما و بصادرات کشور باداشتن بهترین خبره منصف فرشهای کهنه مخصوصا سنگین‌قیمت جهت صادرات از منازل نقدا باعالی‌ترین قیمت خریداریم تلفن ۷۳۳۰۶

فروشگاه شریفی تلفن ۳۶۸۰۳
فرش -یخچال برقی‌و نفتی -تلویزیون وکلیه لوازمات خانگی شما را بهتراز دیگران خریدار است.
۱-۳۰ آ-۳۵۷۸

فروشگاه شایان‌فر ۶۰۹۴۰
بهترین خریدار فرش کهنه ونو، تلویزیون، یخچال، اجاق گازضبط صوت، رادیو گرام نقدا خریداریم.
۱-۳۶ ۲ آ-۳۶۴۴

فروشگاه و سمساری صمد
تلفن‌های ۴۹۹۸۵ و ۶۵۰۶۴ خریدار همه‌رقم فرش کهنه و اشیاء قدیمی‌و سایر لوازم منزل

فروشگاه کالای مرکزی
تلفن ۶ ۵۰۵۷
خریدار یخچال- تلویزیون -فرش- اجاق گاز وسایر لوازم منزل
۱-۲۵ آ-۳۵۸۳

فروشگاه و نمایشگاه ایران
تلفن ۶۱۳۷۳۳
بهترین خریدار یخچال، تلویزیون، فرش واجاق گاز وکلیه لوازم‌خانگی

فروشگاه و نمایشگاه‌آسیا
تلفن ۶۱۳۸۳۲
یخچال، تلویزیون، اجاق‌گاز و فرش عادلانه خریداریم شاه چهارده پیروز. ۱-۳۶ آ-۳۵۶۱

فروشگاه آرمان تلفن ۶۹۶۲۳
بهترین خریدار تلویزیون -فرش- چراغ گاز و هر نوع یخچال نفتی.

فروشگاه سعید - سرچشمه
خریدار اثاث خانگی و فرشهای‌سنگین قیمت تلفن ۵۸۱۶۱۸ و ۳۸۶۶۷

فروشگاه آریا تلفن ۴۲۷۱۴
بهترین خریدار اجناس دست دوم

دنیای اثاث ۶۸۶۸۰
خرید و فروش یخچال. تلویزیون اجاق گاز وسایر لوازم منزل
۱-۳۰ آ-۳۴۳۲

شرکت فرش شهرستانی
انواع واقسام فرشهای نو نقد واقساط بفروش میرسد نشانی چهارراه حسن‌آباد تلفن ۶۶۶۸۷

فروش

رادیو گرام -چراغ گاز -یخچال
بدون پیش قسط
نمایشگاه ایران صنعت
خیابان اسلامبول پاساژ پلاسکو طبقه پائین تلفن ۳۰۳۶۰۳

بفروش میرسد
لوازم و اثاث کامل منزل تماما خارجی بفروش میرسد طالبین میتوانند از روز یکشنبه ۱۴ تاسه‌شنبه ۱۶ آبانماه ازساعت ۴ تا۶ بعد ازظهر بنشانی زیر مراجعه نمایند:
خیابان روزولت - بالای میدان ۲۵ شهریور -خیابان‌دیبا- کوچه‌آیرملوئی شماره ۱۴

قابل توجه سالنهای‌زیبائی
چند دستگاه الکتریکی خارجی‌مربوط بماساژ و دپیلاسیون و اشعهٔ ماوراء بنفش بفروش میرسد بتلفن ۷۶۳۱۳۹ مراجعه فرمائید.

نمایشگاههای مبل

پیراهن مبل ۳۹۵۰۰
تعویض پارچه مبل ۳۹۵۰۰ پرده دوزی مبل‌شهرزاد ۳۹۵۰۰ صادق‌صادقی

پرده دوزی ارجمند ۳۷۳۷۰
۱-۳۶ آ-۳۶۶۹

معاملات تلفن

الکترو تلفن شمس
تعمیر تلفن بدون‌قطع ارتباط کافیست تلفن ۳۳۳۴ را مطلع فرمائید.

شستشوی مبل و فرش

شستشوی مبل و فرش کلین
سرویس مهر مبتکر، پیشرو جهت شستشوی مبل‌و فرش درجای خود بامواد آزمایش شده دستگاه منحصر بفرد فقط بکلین سرویس اطمینان داشته باشید. تلفن ۹۵۲۵۴۶
۱-۳۰ آ-۳۴۵۱

شستشوی مبل‌وفرش‌نوین
تنها متخصص نظافت مبلهای‌پارچه‌ای در منزل باتضمام تشك و سقف‌اتومبیل بامواد مجاز خارجی تلفن ۶۲۵۸۶۳
۱-۱۰ آ-۴۳۴ ۲

شستشوی مبل وفرش ادیب
مجهزترین موسسه‌ایکه میتواندمبل وفرش -تشکهای ماشین رابطریق خشکشوئی تمیز نموده‌ودر جای خودش بشما تحویل دهد فقط ادیب است‌با تلفنهای ۹۵۲۴۵۴و ۹۱۵۶۵ تماس بگیرید.
۱-۰ ۳ آ-۴۶۲ ۲

خشکشویی مبل فرش جنرال‌پرابا ۳۰٪ تخفیف تلفن ۵۸۴۰۶ ۷
۱-۶ آ-۶۶۷ ۲

تعمیرات

تعمیرگاه تلویزیون الکترون
تلفنهای ۷۶۳۶۸۲ و۷۵۶۱۱۶
آماده برای نصب کنورتور جهت فرستنده دولتی و آموزش و پرورش روی هرنوع تلویزیون‌و تعمیرتلویزیون آر.سی.آ- شاوب‌لورنس - تلفونکن سیبیرا -فیلیپس و سایر مارکها با سرویس مجهزسیار در منازل بویژه شمیرانات ۱-۱۵ آ-۳۶۴۵

شرکت سهامی رادیو تلویزیون ایران
جهت‌نصب کنورتوروتعمیر تلویزیونهای R.T.A. R.C.A که تحت‌نظر متخصصین کارآزموده انجام میگیرد‌وبه تعمیرگاه خودتان بشماره‌های ۹۰۳۱۹و ۹۰۳۲۰ و۹۰۳۲۱ مراجعه نمائید

سرویس تلویزیون گارانتی
تعمیر تلویزیونهای سیبیرا R.C.A اداء، جنرال الکتریك تلفونکن مدیاتور ونصب کنورتور درتمام نقاط تهران بویژه شمیرانات تلفن ۶۲۸۴۷۱

مهندسی تلویزیون نصیر
مجهزترین آزمایشگاه رادیوتلویزیون وادوات الکتریکی نصب کنورتوروآنتن زیر نظر متخصصین مجرب در تمام ساعات برنامه در اختیار شما تلفن ۳۷۵۲۰
۱-۳۶ آ-۳۶۴۳

سرویس رویال‌تلفن ۶۷۸۱۹
همیشه آماده نصب‌دستگاه کنورتور آلمانی وآنتن تلویزیون برای تمام فرستنده‌ها میباشد.
۱-۱۵ آ-۳۶۴۸

تعمیرگاه تلویزیون احسان
نصب کنورتور برای کلیه فرستنده ار.سی.آ و تعمیر تلویزیون های تلفونکن، فیلیپس ،زیمنس، شاوب لورنس باسرویس مجهز سیار ۷۴۳۶۳
۱-۰ ۳ آ-۳۶۷۱ ۲

شاوب‌لورنس تلویزیون سرویس تلفن ۴۰۲۶۴
تعمیر تلویزیون شاوب‌لورنس ونصب دستگاه کنورتور اتوماتیك آلمانی‌با سرویس مجهز سیار در منازل

تلویزیون‌سرویس
تعمیرانواع تلویزیون و نصب‌کنورتور در منزل صدتومان ۴۸۵۳۳

تعمیرگاه‌تلویزیون R.C.A.
تعمیر انواع تلویزیون نصب‌دستگاه کنورتور در منازل صد تومان برای کلیه تلویزیون‌ها تلفن ۹۴۳۷۳۳ و ۶۹۵۱۴

شرکت مهندسین تلویزیون
آماده‌نصب‌کنورتوربطرز جدید‌تعمیرات همه‌نوع تلویزیون سرویس سیاروبویژه شمیرانات تخفیف اختصاصی‌بمشترکین ۶۱۱۳۳۴

نصب کنورتور
تعمیر انواع تلویزیون ضبط‌صوت و رادیو در منازل تلفن ۴۹۴۹۴
۱-۳۴ آ-۳۴۰

سرویس تلویزیون شاوب لورنس تلفنهای ۹۶۴۹۱۸و ۷۶۱۴۹۵
۱-۳۶ آ-۳۴۷۴

تعمیرگاه یخچال‌نوروژ ۷۵۰۴۸

بخاری

دایره سرویس شرکت سهامی صنعتی جنرال
رنگ و تعمیر بخاریهای جنرال راتا آخر آبان ماه می‌پذیرد لطفا بتلفن‌های ۹۴۱۶۴و ۹۳۳۵۳ و ۹۳۶۹۳ مراجعه نمائید.

تعمیر ونصب
انواع بخاری وآبگرمکن باتضمین تلفن ۷۶۵۲۶۴
۱-۱۰ آ-۳۳۱۱۷

معاملات املاک و مستغلات و اتومبیل

فروش

خرید و فروش زمین‌و خانه وپول‌شرطی نارمك بازرگانی امینی ۷۹۰۰۹۰
آ-۳۳۳۳۶

مژده بخریداران زمین
در قاسم‌آباد بین تهران پارس‌ونارمك آژانس صفا -تلفن ۷۵۸۸۵۶
۱-۱۰ آ-۳۵۶۹ ۳

اوکازیون مستقل کوچك باغ صبا خیابان توتونچی بقیمت صد هزار تومان با ۱۳۲۰۰ تومان اجاره
درسال ۳۹۷۸۴ بنگاه کوشان
۱-۴ ۱-۳۷۱۳۲

دوباب مغازه در بهترین
نقطه خیابان روزولت شمالی برای فروشگاه‌فرش . خواربار . و اغذیه آماده است بقنادی فرزین یزدی‌تلفن ۷۵۷۴۳۶ مراجعه نمایند.
۱-۲ ۱-۳۷۳۳۶

عمارت یك طبقه باشوفاژ
یکهزارو پانصدمتر سالن ونهارخوری باپنج‌اطاق و اطاق خدمه جدا نودیك اتوبانك پادس در خیابان شمیران ۳۹۷۸۴ بنگاه کوشان

خانه فروشی شخصی‌ساز
نزدیك ستاد بزرك ۳۵۰ متر باتلفن هفت اطاق دو مرتبه بقیمت ۲۷۰ هزار تومان ۳۹۷۸۴ بنگاه کوشان
۱- ۲ ۱-۳۷۵۱۰ ۳

مستقل‌چهار طبقه فروشی
باشوفاژ هر طبقه شش اطاق درخیابان محمدرضاشاه ۳۹۷۸۴ بنگاه کوشان

خریداری میشود

پهلوی‌دره‌قشلاق‌داودیه
ونك خریداریم برادران عابدی ۷۷۰۴۷۷
۱-۳۶ ۲ آ-۳۵۷۰

خرید زمین عباس آباد
داودیه -دره‌قشلاق- کاظم‌آباد ۷۶۱۷۴۷
۱-۳۰ آ-۳۳۹۷

بورس اراضی
کرج -کردان -باغ‌فیض- جنت‌آباد وگیشا تلفن ۶۱۱۷۷۱
۱-۳۶ آ-۳۴۰۸ ۲

اراضی جنت آباد
خریداریم تلفن ۶۷۷۸۳
۱-۳۰ آ-۳۴۳۳

زمینهای ونك ودره قشلاق
دانقداخریداریم‌خیابان پهلوی‌بازرگانی جلالی ۶۳۶۴۱۱- ۶۲۴۱۹۳

زمینهای عباس‌آباد
خریداریم خیابان پهلوی بازرگانی جلالی ۶۳۶۴۱۱ -۶۲۴۱۹۳
آ-۳۵۴۱۸

موسسه پرسپولیس‌آماده خریدوفروش خانه و مستغلات شمامی‌باشد تلفن‌های ۶۳۰۳۱۲- ۶۳۱۰۳۷
۱-۳۰ آ-۳۳۸۴

اراضی باغ‌فیض - ونك -عباس‌آباد خریداریم تلفنهای ۶۳۰۳۱۲و۶۳۱۰۳۷
۱-۳۰ آ-۳۳۸۱

مستغلات نوساز
دو طبقه مدرن ۴۰۰متر و ۶۰۰ متر بنا تقریبی خیابان روزولت ۳۳۰ هزار تومان باپول و ملك معامله میشود ۳۳۹۷۱
۱-۳ آ-۳۶۳۳

مستغلات نوساز لوکس
۲۵۰متر - ۱۰۰۰ متر بنا خیابان روزولت ۳۲۰ هزار تومان باپول وملك معاوضه میشود ۳۱۸۵۳
۱-۳ آ-۳۶۳۲

نارمك- کوی کالاد
۵اطاق ویلائی برق‌آب ۱۵۰ متربنا عرصه ۵۲۰ متر بر خیابان وایستگاه اتوبوس نقد واقساط ۷۰ هزارتومان رهن هم داده میشود تلفن ۳۴۴۱۵
۱-۳۹۱۹ ۳

اراضی دروس‌کوی ارم
گلستانها مبارك‌آباد را نقداخریداریم آژانس شرق ۷۷۳۳۳۸
۱-۳ ۰ آ-۳۶۶۶

بنگاه کوشان ۳۹۷۸۴
مخصوص فروش‌فوری‌املاك درشهر وشمیرانات و کرج
۱-۶ ۱-۳۷۵۰۸

اجاره واده میشود

سازمان تعاون در خدمت شما
اگر قصد دارید منزل یاآپارتمان اجاره کنید‌قبلابا تلفن ۴۵۰۵۷مشورت نمائید .
۱-۳۶ آ-۳۵۶۳

ساختمانی واقع در بولوار الیزابت
مقابل پارك فرح (محل سابق بانك توسعه صنعتی‌و معدنی) دارای ۱۶۰اطاق ویك سالن بزرك مجهز به‌یك تلفنخانه ۷۰ شماره‌ای باآسانسور و شوفاژ و کرکره ولوسترهای مربوطه اجاره‌داده میشود. ضمنا دارای پارك خصوصی‌در محوطه حیاط از خیابان شمالی‌دانشگاه میباشد طالبین به تلفن ۶۳۷۶۵۹ - ۶۳۳۵۰۶ مراجعه نمایند.
۱-۷۵۲۸ ۳

۵۶ مغازه در خیابان
شاه‌آباد، جنب کوچه ممتازالدوله،بین سینمای حافظ‌وسینمای جدیدالتاسیس درشرف احداث میباشد.
طالبین و بخصوص پیشه‌وران‌بازارها میتوانند جهت مطالعه نقشه‌و انجام معامله به‌تلفن شماره ۶۳۶۳۹۴مراجعه فرمایند.
۱- ۲ آ-۳۷۳۷۰

اجاره میشود

برای‌اجاره منازلتان‌بخارجیان
وخرید ویلا و مستغلات مدرن درشمال شهر و شمیرانات تلفن ۴۰۰۰۰ و ۶۰۰۰۰

سازمان تعاون
منازل و آپارتمان شمارا بامناسبترین قیمت وسهلترین شرایط به‌ایرانی‌و خارجی اجاره میدهد تلفن ۴۵۰۵۷
۱-۳۰ ۱-۳۶۱۹۲

محل مورد نیاز برای‌اجاره
محلی که دارای سالن سرپوشیده بمساحت حداقل ۴۰۰ متر مربع باشد برای کارگاه مورد احتیاج است‌باتلفن ۶۵۰۱۶ مذاکره فرمائید .
۱-۵ ۱-۳۷۱۳۴

برای‌اجاره منازل بخارجیان
درشهر و شمیرانات مبله و غیر مبله باتلفن‌های ۶۱۳۹۳۴و ۴۹۷۱۳ تماس بگیرید.
آ-۳۶۷ ۲

فروش اتومبیل

پیکان تلفن ۲۸۲۸۱
فروشگاه اتومبیل پرویز خیابان‌دی میدانشاه ۲۹۵۴۸
۱-۰ ۳ آ-۳۵۶۳ ۲

انواع فولکس واگنهای نو را ازشرکت سهامی عباد
خیابان امیرکبیرخیابان ملت تلفنهای ۳۰۴۱۸۱و ۳۰۴۴۷۳ خریداری‌نمائید.
۱-۳۶ ۲ آ-۳۵۷۶

فولکس استیشن ۶۱
بسیار تمیز ۱۳۰۰۰ تومان ۳۹۳۰۴۰
۱- ۳ آ-۳۳۸۴۷

مرسدس بنز۲۲۵ اس مدل
۶۳تمیز بدون واسطه تلفن ۶۲۸۴۲۹
۱- ۲ آ-۳۳۹۰۳ ۲

یکدستگاه مرسدس بنز
۲۰۰مدل۶۶گمرك نشده بقیمت‌مناسب بفروش میرسد از ۸ صبح تا۱۲ ظهر به‌تلفنهای ۴۸۸۰۴ و ۴۵۹۳۰ مراجعه شود.
۱-۲ ۱-۳۳۵۳۹

شورلت ۵۰ فروشی
تلفن ۳۶۸۸۵و ۳۹۰۶۷
۱-۲ آ-۳۶۶۳

بنز ۱۹۰ مدل ۶۴
ترانزیت گمرك نشده -۵۳ هزارکیلو متر کاد کرده ۱بعدازظهر الی ۳تلفن ۶۷۰۹۴
آ-۴۰۳۹ ۲

وانت شورلت وجمس
مدل ۶۷ در تهران موجود است تلفن ۳ ۰۱۱۰ آ-۳۳۹۶۳

کرایه

اتولوکس
اتومبیل های تشریفاتی باراننده‌برای داخل و خارج تهران میدان فردوسی ۴۴۶۰۵و ۶۱۱۳۷۰
۱-۳۰ آ-۳۳۶۹

جرثقیل عدالت ۹۵۱۴۴۳
۱-۳۰ آ-۳۵۸۰

تلفن جدید ۹۴۹۰۹
سعید آب تانکرهای آبپاش به‌اجاره میدهد.
۱-۱۵ آ-۳۶۴۹

قبوض اصلاحات ارضی

قبوض اصلاحات ارضی بیواسطه خریداریم یاکپور ۳۳۷۲۹و ۶۳۷۶۹۷

قبوض اصلاحات ارضی مرحلهٔ اول و دوم خریداریم ۶۲۰۵۸۰

برای ساختمان شما

ایران‌تزئین تلفن ۶۸۲۵۹
تهیه و نصب‌ایرانیت شمارا درتمام نقاط کشور باضمانت ۵سال بعهده میگیرد اجرت نصب وبهاء گیره‌های مصرفی پس از نصب و رضایت شما دریافت خواهدشد سه‌راه شاه‌ساختمان آزاد شماره ۴۰
۱-۳۰ ۳ آ-۳۵۷۱ ۳

رفع گرفتگی برنوع لوله ساختمانی
بادستگاه‌تراکم‌هوا- تلفن ۷۸۷۲۷

ایرانیت‌محصول‌وطن‌شماست
ایران تزئین سازمان‌تهیه‌و نصب‌ایرانیت اکوستیك، پارکت، موکت، کرکره پرده خدمتگزار شماسه‌راه‌شاه ساختمان آزاد شماره ۴۰ تلفن ۶۸۲۵۹

طرح ونظارت دکوراسیون
ساختمان تلفن ۴۱۷۳۶
۱-۶ آ-۳۸۹۵ ۳

لوله‌بازکنی فاضل آب
بادستگاه‌تراکم‌هوا
تلفن ۷۶۳۲۸۶

مقاطعه کاری اسفالت
خیابانهای فرعی و ساختمان ۷۵۳۳۹
۱-۳۰ آ-۳۳۳۴

نقاشی ساختمان جانفدا
۷۸۱۹۷۷ کاغذ دیواری و نصب ۷۸۱۹۷۷ نقاشی ساختمان باقساط ۷۸۱۹۷۷
۱-۳۰ آ-۳۳۹۲

تهیه نقشه ونظارت
ساختمان وکارخانجات تلفن ۶۳۱۱۱۰
۱-۳۰ ۳ آ-۳۴۳۶

کلیه کارهای تعمیرات
ونوسازی ساختمان شمابطور اقساط انجام میشود تلفن ۳۱۸۶۹
۱-۳۶ آ-۳۴۷۵

شرکت ساختمانی سهندشت
انواع بولدوزر گریدر لودر غلطك-کمپرسود -تانکر آب
وتریلر ۵۰ تنی
برای هرگونه تسطیح‌اراضی مقاطعه‌کاری وراه سازی .
شاهرضا مقابل ویلا تلفن ۶۴۳۳۲- ۹۶۴۸۳ -۶۴۳۲۰

سازمانهای فنی و فرهنگی

آکادمی زبانهای دنیا
قابل‌توجه‌علاقمندان ودانش‌آموزان و دانشجویان محترم
آکادمی زبانهای دنیاترم جدیدخود را بوسیله ماشین آموزش توسط استادان مجرب خارجی طبق‌آخرین پدیده آموزش جهان سه جلسه‌بطور رایگان از پنجم آبانماه افتتاح وهمه روزه صبح‌و عصر ثبت نام مینماید دروازه دولت نبش روزولت ساختمان جم تلفن ۷۶۴۸۲۵

رادیو تلویزیون
نقشه‌کشی برق و فشار قوی فقط۵نفر دیگر راتا ۱۵ آبان ماه میپذیریم موفقیت ودریافت گواهی رسمی‌را تضمین‌میکنیم کار وآموزش‌پهلوی نبش‌بهرامی تلفن ۴۹۴۹۴

ماشین نویسی
دافقط با ۴۰۰ ریال شهریه‌بیاموزید بهروزنو میدان‌مخبرالدوله -اول‌شاه‌آباد ساختمان ۱۰ طبقه شماره ۳۳۳ تلفن ۳ ۵۹۹۴

مجانی
آموزشگاه آرایش
مادام روزالی
بمناسبت جشن‌های فرخنده‌تاجگذاری شاهنشاه آریامهر و علیا حضرت شهبانوی گرامی
یکسانیکه تا ۱۵ آبانماه ثبت‌نام نمایند صدی‌پنجاه تخفیف میدهدضمنا انواع کلاه گیس وبافتنی-پوستش‌دا مجانا زیرنظرمادام روزالی تعلیم‌خواهد داد. حشمت‌الدوله چهارراه فروردین تلفن ۶۸۴۴۶
۱- ۷ آ-۳۵۹۵

برای استخدام فوری
درآموزشگاه فائز ماشین‌نویسی رابا متد جدید بیاموزید شاه آباد اول اکباتان تلفن ۳۵۷۵۷

مدارس خصوصی

انگلیسی توسط بانوی انگلیسی
پهلوی تلفنهای ۴۷۱۴۱و ۴۳۰۸۶

ماهی سی تومان
زبان انگلیسی و آلمانی با تضمین موفقیت تلفن ۴۹۴۹۴

راهنمای پزشکی اطلاعات

معالجه فلج‌باروش هموپاتیك
منحصر بفرد درایران دکتر بهره‌مند سعدی‌کوچه شمالی‌بیمه‌تلفن ۳۰۱۱۷ و۸۶۳۲۸

دکتر نصرت‌الله سلجوقی
داخلی -اطفال -پذیرائی صبحها پلی‌کلینیك ژنر میدان کندی اول خیابان تاج تلفن ۹۵۰۵۱۴ بعدازظهر ها خیابان امیریه دوبروی پل‌امیر بهادر تلفن ۵۰۵۶۵

بیماریهای آمیزشی مجاری ادرار
میدان بهارستان خیابان صفی‌علیشاه
دکتر یحیی صدری

دکتر پولوسا ۴۶۵۸۹
بیماریهای آمیزشی و مجاری ادرار خیابان فردوسی شمالی کوچه صادق

دکتر معانی
بیماریهای آمیزشی و مجاری ادرار خیابان‌فردوسی مقابل‌بانکملی‌پس‌انداز

دکتر دانشگر
امراض مقاربتی و مجاری ادرار سپه مقابل پستخانه تلفن۳۰۳۴۱۶

دکتر محمد رضا مسدد
دارای گواهینامه از بروك مسدبکال امریکا درمان‌قطعی‌بیماریهای آمیزشی مجاری ادرار - زنان ،دروازه دولت روبروی کمپانی فیات تلفن ۳۴۳۸۹

دکتر عطاءالله خواجوی
جراح و متخصص بیماریهای‌چشم‌عضو کالج بین‌المللی جراحان‌خیابان جامی چهارراه استخر تلفن ۴۵۹۶۱

دکتر عباس جناب زاده
دارای گواهی‌نامه از دانشگاه طب فرانسه امراض مقاربتی‌ومجاری ادرار خیابان منوچهری مقابل کوچه‌ژاندارك صبح و عصرفقرا مجانی تلفن۳۴۰۵۳

دکتر نصرت‌الله گرجی
متخصص بیماریهای خون و انواع کم خونیها ازدانشگاه پاریس‌دروازه دولت تلفن ۳۴۳۸۹

درمان زخم معده روده باطریقه جدید
دکتر هاشم رستگار میدان فوزیه‌اول شهناز پذیرائی ۴تا۹ بعدازظهر تلفن ۷۴۸۱۶

معالجه امراض مقاربتی و آمیزشی خیابان شاهپور نرسیده به سه راه بوذرجمهری دکتر جلال بهی‌زاد .

ترك تریاك و هروئین
دکتر صفائی با ۲۹ سال سابقه‌ومتد جدید بستری وسرپائی سعدی شمالی جنب بانك سپه تلفن ۳۰۴۱۵۳

بیماریهای معده ، کبد ،روده
بواسیر بدون عمل جراحی‌دکتررفیعی متخصص از دانشگاه پاریس خیابان جامی اول کوچه پاریس تلفن۴۸۱۸۹

دکتر عباس نیك نژاد
آسیستان سابق پرفسور گوتمان در پاریس بخش امراض هاضمه-رکتوم- درمان بواسیر بدون جراحی-فیستول- فیسور بامتد موثر- گرگان جنوبی خیابان گرامی ۱،۴۴ پذیرائی‌عصرها

ترك تریاك و هروئین
دکتر اسلامدوست حشمت‌الدوله چهارراه گلشن ۴۸۳۲۳ و ۶۱۳۰۶۷

دکتر فرنوش تلفن ۴۸۵۵۵
داخلی -پوست - مقاربتی -گواهینامه از پاریس -امیریه اول منیریه

دکتر هدایت خاقانی
متخصص بیماریهای اعصاب وروانی از کشور های فرانسه و امریکا کاخ جنوبی مقابل کوچه‌هلالی پذیرائی‌صبح وعصر تلفن ۴۶۴۳۶

دکتر هوشنك برجیس
جراح ومتخصص بیماریهای چشم از آمریکا دارای تخصص در عینکهای نامرئی پذیرائی صبح‌و عصر نشانی خیابان بزرگمهر شمارهٔ۶ تلفن۶۹۰۱۳

دکتر مهدی اسمعیلی
جراح - دندانپزشك
خیابان شمیران روبروی سینمامولن‌روژ صبحها با تعیین وقت‌قبلی عصرها۴تا۸ تلفن ۷۵۶۴۳۳

ترك تریاك دکتر رحمانی
متخصص امراض اعصاب، روح از دانشگاه لندن خیابان پهلوی بالاتراز خیابان امیراکرم تلفن ۴۵۱۱۴

دکترقیصر تلفن۷۶۵۶۱۴
متخصص فیزیوتراپی از کینهاك‌درمان فلجها- دردهای عصبی - عضلانی و رماتیسم -سیاتیك- تخت‌جمشید‌چهارراه بهار کوچه آفتاب .

پوست و موی سر
خیابان شمیران سیدخندان پذیرائی صبح‌و عصر
دکتر مرتضی سرفراز

برنامه سینماها

* **اشگها لبخندها** - رنگی - ۷۰ میلیمتری - جولی‌اندرز
دیاموند (۶۲۸۴۰۰) ۱۱ - ۲ر۳۰ - ۵ر۴۵ - ۹
* **بانوی زیبای من** - رنگی - ۷۰ میلیمتر-ادری هپبورن
کاپری (۴۸۴۰۱) ۱۱ر۱۵ - ۳ - ۶ر۳۰ - ۹ر۴۵ ریولی(۷۵۷۷۷۷) ۱۰ر۳۰ - ۲ر۳۰ - ۵ر۴۵ - ۹
* **بچه‌ها دنبالم بیائید** - رنگی- فرد مك مورای-وراما یلز
نیاگارا (۶۵۳۰۷) ۱۱ر۱۵ - ۲ر۴۵ - ۵ - ۷ر۱۵ - ۹ر۳۰ رادیوسیتی (۴۳۳۲۰) ۱۱ر۱۵ - ۲ر۴۵ - ۵ - ۷ر۱۵ - ۹ر۳۰ ادئون (۳۸۱۱۸) ۱۰ر۳۰ - ۲ - ۴ر۱۵ - ۶ر۳۰ - ۸ر۴۵ ب.ب (۶۹۶۴۱) ۱۰ر۳۰ - ۲ - ۴ر۱۵ - ۶ر۱۵ - ۸ر۳۰ - ۱۰ر۱۵
* **جایزه بزرك** -رنگی -جیمزگارنر - اوامری‌سنت
آتلانتیك (۶۲۷۱۷۱) ۱۱ - ۳ - ۶ر۱۵ - ۹ر۳۰
* **جنون و جوانی** - کایردالیا - جنت مارگولین
سینه‌موند (۴۸۳۲۸) ۱۱ - ۳ - ۵ - ۷ - ۹
* **۱۰ هزاردلار خونین**- سینماسکوپ - رنگی-
سعدی (۳۶۴۶۸) سهیلا (۳۶۴۲۴) ۱۰ر۳۰ - ۲ر۳۰ - ۴ر۳۰ - ۶ر۳۰ - ۸ر۳۰ پلازا (۴۴۲۵۵) رویال (۴۹۷۸۵) ۱۱ - ۳ - ۵ - ۷ - ۹
* **دالاهو** - رنگی- فروزان- ظهوری- وثوقی
آسیا (۴۲۹۰۹) میامی (۷۴۳۲۹) ۱۱ - ۳ - ۵ - ۷ - ۹ رکس (۳۵۲۹۳) همای (۶۹۶۶۴) سیلوانا (۳۳۷۷۷) آستارا (۸۴۰۲۲) ستاره (۵۸۷۲۱) ۱۰ر۳۰ - ۲ر۳۰ - ۴ر۳۰ - ۶ر۳۰ - ۸ر۳۰ المپا (۹۱۷۹۶) ۹ - ۱۱ر۱۵ - ۳ر۱۵ - ۵ر۱۵ - ۷ر۱۵ - ۹ر۱۵ پرسپولیس (۵۸۱۰۸۳) ۹ر۳۰ - ۱۱ر۳۰ - ۳ر۳۰ - ۵ر۳۰ - ۷ر۳۰ - ۹ر۳۰ تیسفون (۹۳۸۸۲) ۱۰ - ۱۲ - ۲ - ۴ - ۶ - ۸
پانوراما (۷۹۳۵۷۰) ۱۰ - ۱۲ - ۲ - ۴ - ۶ - ۸
* **داستان وست ساید** - سینماسکوپ- رنگی-
بولوار (۶۰۲۹۲) ۱۱ - ۳ - ۵ - ۷ر۱۵ - ۹ر۳۰
* **۱۲ مرد خبیث** - رنگی - ۷۰ میلیمتری -لی‌ماروین
ارامونت (۴۸۳۲۱) ۱۰ر۴۵ - ۲ر۴۵ - ۶ - ۹ر۱۵
* **زیبا ولی‌خطرناك** - سینماسکوپ - رنگی- راکل‌ولش
امپایر (۶۲۳۹۴۲) ۱۱ر۱۵ - ۳ر۳۰ - ۵ر۳۰ - ۷ر۳۰ - ۹ر۴۵ سانترال (۴۸۶۸۶) ۱۱ - ۳ - ۵ - ۷ر۱۵ - ۹ر۳۰ متروپل (۳۹۴۱۰) ۱۰ر۳۰ - ۲ر۳۰ - ۴ر۳۰ - ۶ر۳۰ - ۸ر۳۰ تاج (۳۳۰۶۴) ۱۰ر۳۰ - ۲ - ۴ - ۶ - ۸ - ۱۰ ایفل (۴۵۳۷۷) ۱۰ - ۱۲ - ۲ - ۴ - ۶ - ۸ - ۱۰
* **سفرطولانی**- رنگی- گلن‌فورد - جرج هامیلتون
گلدیس (۶۲۸۷۱۳) ۳ - ۵ - ۷ - ۹
* **شمشیر دوسنك** - رنگی - دوبله‌بفارسی
ماژستیك (۶۸۴۶۱) ۱۱ - ۳ - ۵ - ۷ - ۹
* **ضربه راست** - رنگی- الویس پریسلی
گلدن‌سیتی (۶۱۳۲۶۹) ۱۱ - ۳ر۳۰ - ۵ر۳۰ - ۷ر۳۰ - ۹ر۳۰
* **مادام کاملیا** - رنگی - سارامونته
تخت‌جمشید (۴۳۵۵۰) ۱۱ - ۳ - ۵ - ۷ - ۹
* **نسیم عیار**- سینماسکوپ - رنگی- قائم‌مقامی- شیدا
اولیورسال (۶۶۹۵۳) پاسیفیك (۷۳۳۱۱) ۱۱ - ۳ - ۵ - ۷ر۱۵ - ۹ر۳۰ ایران (۳۶۳۵۴) تهران (۳۸۱۶۵) نپتون (۷۶۰۱۳۶) مونت‌کارلو (۷۹۷۴۱) ۹ر۳۰ - ۱۱ر۴۵ - ۲ - ۴ر۱۵ - ۶ر۳۰ - ۸ر۴۵ الوند (۵۵۵۳۸) کیهان (۹۲۳۶۰) ژاله (۳۰۴۱۲۰) پاسارگاد (۷۹۲۷۸۲) ۱۰ - ۱۲ - ۲ - ۴ - ۶ - ۸ر۳۰
* **وسوسه شیطان** - رنگی - پوری‌بنائی- بهروز وثوقی
مولن‌روژ (۷۲۹۲۹) ۱۱ - ۳ر۳۰ - ۵ر۳۰ - ۷ر۳۰ - ۹ر۳۰ دیانا (۴۷۳۶۵) ۱۰ - ۱۲ - ۲ - ۴ - ۶ - ۸ مهتاب (۴۷۷۷۷) ۵ - ۷ - ۹
اسکار (۹۵۰۸۹۸) آستارا (۸۴۰۲۲) ۱۰ر۳۰ - ۲ر۳۰ - ۴ر۳۰ - ۶ر۳۰ - ۸ر۳۰ برلیان (۳۳۵۳۵) ۱۰ - ۱۲ - ۲ - ۴ - ۶ - ۸ زهره (۳۰۴۸۰۸) ۹ر۳۰ - ۱۱ر۳۰ - ۳ر۳۰ - ۵ر۳۰ - ۷ر۳۰ - ۹ر۳۰
* **فراری**- فرشید فرزان - فریبا خاتمی
جهان (۶۰۳۵۰) ۹ - ۱۱ - ۱ - ۳ - ۵ - ۷ - ۹
دنیا (۳۳۸۱۲) ۱۰ر۳۰ - ۲ر۳۰ - ۴ر۳۰ - ۶ر۳۰ - ۸ر۳۰
مراد (۷۳۳۸۲) ۹ - ۱۱ - ۱ - ۳ - ۵ - ۷ - ۹
نادر (۳۹۰۹۵) ۹ - ۱۱ - ۱ - ۳ - ۵ - ۷ - ۹
فلور (۲۸۰۹۶) ۹ - ۱۱ - ۱ - ۳ - ۵ - ۷ - ۹
رامسر (۵۲۰۶۰) ۹ - ۱۱ - ۱ - ۳ - ۵ - ۷ - ۹
ناتالی (۹۵۴۵۳۴) ۱۰ر۳۰ - ۲ر۳۰ - ۴ر۳۰ - ۶ر۳۰ - ۸ر۳۰
شرق (۵۴۰۲۴) ۱۰ر۳۰ - ۲ر۳۰ - ۴ر۳۰ - ۶ر۳۰ - ۸ر۳۰
ماندانا (۷۹۹۸۲) ۱۰ر۳۰ - ۲ر۳۰ - ۴ر۳۰ - ۶ر۳۰ - ۸ر۳۰
* **ال‌کاپون در دام چیچووفرانکو**
آریا (۳۹۸۸۴) ۹ - ۱۱ - ۱ - ۳ - ۵ - ۷ - ۹
* **جهان پهلوان** - فردین - ظهوری
کارون (۹۵۱۰۶۵) ۲ر۳۰ - ۴ر۳۰ - ۶ر۳۰ - ۸ر۳۰
* **چنگیزخان**- سینماسکوپ - رنگی- عمرشریف
مشعل (۳۳۸۲۶) ۱۰ر۳۰ - ۲ر۳۰ - ۴ر۳۰ - ۶ر۳۰ - ۸ر۳۰
* **چگونه میتوان زنهارا دوست داشت** - رنگی -
پردیس ۱۰ر۳۰ - ۱۲ر۳۰ - ۲ر۳۰ - ۴ر۳۰ - ۶ر۳۰ - ۸ر۳۰
* **دلربا وپردردسر**- رنگی- تونی‌کورتیس
اروپش (۲۶۲۶۵) ۹ - ۱۱ - ۱ - ۳ - ۵ - ۷ - ۹
* **رانندگان جهنم**- فاضلی- سهیلا
شهره (۲۷۹۷۱) ۱۰ - ۱۲ - ۲ - ۴ - ۶ - ۸
* **سرسخت‌وبیرحم** - سینماسکوپ -رنگی-جولیانوجما
پارك (۳۹۶۳۷) ۹ - ۱۱ - ۱ - ۳ - ۵ - ۷ - ۹
فلاش من - رنگی - پل‌استیونس
شهاب (۹۵۲۳۹۶) ۱۰ر۳۰ - ۲ر۳۰ - ۴ر۳۰ - ۶ر۳۰ - ۸ر۳۰
* **مارنی** - رنگی - شون‌کانری - تیپی‌هدرن
کسری (۷۵۶۹۳۹) ۱۱ - ۳ - ۵ - ۷ - ۹
* **هفت تیرکش‌آیزونا** -سینماسکوپ-رنگی-جولیانوجما
فردوسی (۳۵۷۸۴) ۹ - ۱۱ - ۱ - ۳ - ۵ - ۷ - ۹

داروخانه‌ها

داروخانه شبانه روزی تخت جمشید
در تمام ساعات شبانه روزدرخدمت شما است تلفن ۶۸۱۰۱ و ۶۷۸۳۳

داروخانه شبانه روزی تخت طاوس
درتمام۲۴ ساعت درخدمت شماخیابان تخت‌طاوس نبش سنائی ۶۲۷۲۴۰

شمال غربی داروخانه شبانه‌روزی
مرجان
خیابان خوش‌مطب شبانه روزی دکتر اشراقی تلفن ۹۳۱۱۹
۱-۲ آ-۳۶۷۳۴

بیماریهای آمیزشی مجاری ادرار دکتر احتیاطی دیپلمه آمریکا سپه چهارراه پهلوی تلفن۶۸۴۸۷

پانسیون

پانسیون سانترال
خیابان فخررازی کوچه انوری تلفن ۶۱۳۴۷۶ دانشجو وسایرین
۱-۱۰ آ-۳۵۴۶

اطلاعات
صاحب امتیاز ومدیر مسئول
عباس مسعودی
خیابان خیام ایران چاپ
چاپخانه اطلاعات تلفن ۳۰۳۹۶۵
تلفنخانه ۳۰۰۱۱ تا ۳۰۰۱۹

درپیشگاه اعلیحضرتین، توسط ارکستر بتهوونهاله ـ بن:

سنفونی تاجگذاری موزارت اجرا شد

*** از عمر این ارکستر ۶۰ سال میگذرد ویکی از بزرگترین ارکستر های سنفونیك جهان بشمار می آید**

ارکستر باشکوه بتهوون‌هاله‌بن که دیروز تهران را ترك کرد با اجرای سنفونی شماره یك وهفت وهمچنین کنسرت تاجگذاری موزارت شب جمعه خاطره یك شب فراموش نشدنی را درتالار رودکی از خود بیادگار گذاشت .

کنسرت‌تاجگذاری درسال۱۷۸۸ میلادی برای تاجگذاری لئدپولد دوم بوسیله موزارت نوشته شده بود و هنرمندان آلمانی آئین تاجگذاری شاهنشاه‌ایران رافرصت مناسبی برای اجرای این کنسرت بشمار آوردند .

ارکستر بتهون هاله‌بن در سال ۱۹۰۷ دربن تشکیل شد و طی‌عمر شصت ساله خود به توفیق‌های بی نظیری نائل گشت . دراین مدت ارکستر مذکور به اجرای کنسرت های معروف بخصوص سنفونی‌های بتهوون سراسر گیتی سفر کرد . ارکستر مذکور امروز در دنیا یکی از بهترین ارکسترها برای اجرای سنفونی های بتهوون بشمار میرود وهنرآنان زبانزد عاشقان یادبودهای فنا ناپذیر بتهوون است .

هنر این ارکستر در اجرای کنسرت‌وسنفونی‌های‌دیگرهنرمندان جاویدان دنیای موسیقی‌غرب شاید سخنی‌گزاف نباشد ، اما آنچه‌که بیش از هرچیز مورد تعجب قرار میگیرد‌تسلط‌این ارکستر دراجرای موسیقی جاز و اپرا است .

والکر وان‌گن‌هین جوانی ۳۹ ساله اهل برلین مدت ده سال‌است که رهبری این ارکستر عظیم را بعهده دارد وهرجاکه میرودشهرتی تازه و فنا ناپذیر برای ارکسترخود کسب میکند .

شاهنشاه آریامهر و علیا حضرت شهبانو هنرمندان ارکستر بتهون‌هاله بن را پس‌از اجرای برنامه مورد تفقد قراردادند درعکس آقای پهلبد وزیر فرهنگ‌و هنر دیده میشود .

نمایشنامه جدید «هانری میلر»

نمایشنامه جدید «هانری‌میلر» نویسنده ۷۵ ساله امریکائی‌که بتازگی با یك دختر جوان ازدواج کرده‌قبل ازآنکه درنیویورك روی صحنه بیاید در بوداپست بمعرض نمایش‌گذاشته خواهد شد . موضوع این نمایش که ٤ «پرسناژ» دارد نزاع در یك خانواده امریکائی است .

فعالیت تازه اسکوئی

مصطفی اسکوئی، یکباردیگر فعالیت هنری خودرااز سرگرفته است. او اینك برای بصحنه آوردن دونمایشنامه آتللو ورستم وسهراب و هم‌چنین تهیه دوفیلم سینمائی گودال ورستم‌وسهراب فعالیت میکند او امیدوار است که انتظارات علاقمندان بهنررا در کارهای تازه خود برآورد.

دوستان وی با تشکیل‌شرکت سهامی آناهیتا ویرا در این‌کار یاری میکنند واسکوئی باعنوان مدیر عامل این شرکت برای تهیه برنامه‌های جدید اختیارتام گرفته است.

اثرویلیام بلیك شاعر عارف قرن۱۹ انگلستان

باغ عشق

من بباغ عشق رفتم وآنچیزی را که «هرگز ندیده‌بودم‌دیدم در میان آن کلیسای کوچکی بناشده بود جائی که من‌روی سبزه‌های باطراوتش زمانی بازی میکردم درهای این کلیسابسته بود و روی آن نوشته شده بود «تونمیتوانی وارد شوی»

سپس بباغ عشق برگشتم باغی که گلهای بسیارزیبائی دربرداشت . مقبره‌های زیادی درآن باغ بچشم میخورد که سنگهای مزار جانشین گلها شده‌بودند و کشیش‌ها باردای‌سیاه حلقه‌وار میگشتند و آرزوهایم را درهم می‌پیچیدند وسدراه خوشبیهایم میشدند .

دویستمین سالگرد یك نویسنده بزرك

بنیامین کنستان:

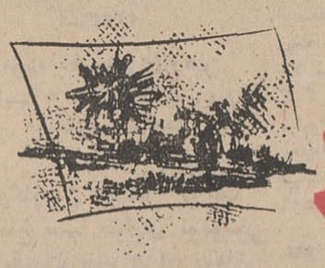

امروز هنر

صیدماهی تون

نام تابلوی جدید سالوادر دالی است

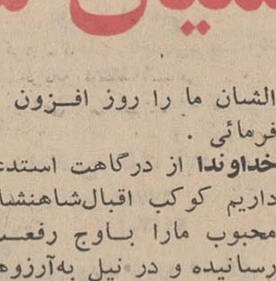

سالوادر دالی

دالی این تصویررا از روی قصه‌های پدرش کشیده‌است!

« سالوادوردالی » با آن سبیل های دم عقربی در حالیکه عصای زرین همیشگی خودرا پیوسته بحال تهدید تکان میداد نمایشگاه جدید «خود» را دریکی از هتل‌های بزرك ساحل راست رودخانه « سن» در پاریس گشود . در این نمایشگاه معروفترین تابلو های نقاشی «پومپیه» متعلق به‌اواخر قرن‌نوزدهم بمعرض تماشاگذاشته شده است. در میان آثار و تابلوهای نقاشی «بوگورو» ، «دتای» «میسونیه» یك تابلوی بزرك بنام «صید ماهی‌تون» بمعرض نمایش‌گذاشته شده‌است. این آخرین اثر «دالی » است و کارشناسان آن را نمودار کامل «هذیان و سرسام استاد» میدانند بایددانست‌که دالی‌درعمرخودهرگز منظره صیدتون را ندیده است و خودش میگوید این تابلو را از روی داستانهائی‌که از پدرش‌درباره صید ماهی‌تون شنیده نقاشی کرده است .

دالی‌که هنگام گشایش‌نمایشگاه کاملا سرحال بود از مزایای هنر «پومپیه» برای مهمانان‌خود صحبت میکرد .

او گفت هنرمندان‌سبك «پومپیه» تنها کسانی هستند که به کمال مطلوب خود که آرزوی هرنقاشی است دست یافته‌اند آنها بهتر از هرکس دیگر میتوانند خودرا در عین‌حال برای‌کمونیستها و«کنتس» ها وماموربن آتش‌نشانی بشناسانند.

دالی سپس به تعریف وتمجید ازشخص خودش پرداخت‌و گفت ازسال۱۹۰۰تاکنون غیرازسالوادور دالی نقاش هنرمند و شایسته‌ای در جهان بوجود نیامده است .

دعای مخصوص ذات ملوکانه

قادر متعالیکه نجات سلاطین از درگاه تو تامین میگردد و قدرت‌بزرگان‌جهان مرهون اراده تو است

خداوندی که پروردگار قادریکه ، یکتا توانائی که بر جهان و جهانیان تا ابد حکومت میفرمائی . حضرت داود بنده مقربت‌رااوشمشیر دشمن رهانیدی

دل دریا را شکافته ودرمیان امواج خروشان برای عبور ورهائی بندگانت جاده‌فراهم فرمودی

ازپیشگاه مقدست مسئلت داریم :

ولی‌نعمت ما اعلیحضرت همایون محمدرضاشاه‌پهلوی شاهنشاه آریا مهر عظیم ـ الشان و محبوب

را مشمول عنایات عالیه و برکات کامله خود قرارداده و ذات اقدسش را در کنف حمایت خود حفظ و حراست فرما

پروردگارا

استدعا داریم‌ازکثرت‌مرحمتت **وجود مبارك اعلیحضرت همایون شاهنشاه‌آریامهر و والاحضرت والاگهرولایتعهد وشهبانوی گرامی ایران و کلیه اعضای دودمان جلیل سلطنت** را از نعمت صحت و سلامت برخوردار فرمائی.

خدایا استدعاداریم‌شاهنشاه عظیم الشان مارا مشمول الطاف بیکران خود قرارداده وجود مبارکش را از هر گونه گزند و آسیب مصون محفوظ بداری .

ارالها استدعا داریم افسر سلطنت را بر تارك مبارکش بایدار و زیبنده فرمائی

پرودگارا از پیشگاه مبارکت مسئلت داریم که قدرت و عظمت پدر تاجدار عظیم ـ الشان ما را روز افزون فرمائی .

خداوندا از درگاهت استدعا داریم کوکب اقبال‌شاهنشاه محبوب مارا باوج رفعت رسانیده و در نیل به‌آرزوها ذات همایونش‌راتاییدفرمائی

الها امیدواریم ایام‌عمرمبارك وزمان سلطنت اعلیحضرت همایون شاهنشاه را طولانی فرمائی

قادر متعال استدعا داریم بقلب رئوف‌شاهنشاه‌محبوب وبقلب کلیه وزراء امراء و مشیران ومشاوران‌درگاهش الهام فرمائی که کماکان‌نظر لطف ورافت بما و بجمیع برادران ما داشته ودردوران سلطنت همایونش صلح و صفا در سراسر جهان حکم فرما باشد .

بارالها از پیشگاه مقدست مسئلت داریم کشور ایران میهن عزیز ما را در امنیت کامل همواره معمور وپایدار فرموده کلیه هم میهنان گرامی مارا سعادت وسلامت نصیب‌فرمائی .

خدایا امید وآرزو داریم‌این دعا در پیشگاه مبارکت مستجاب گردد. **آمین**

اقتباس از متن عبری بمناسبت جشن فرخنده تاج گذاری اعلیحضرت همایون شاهنشاه آریامهروشهبانوی گرامی .

جشن باشکوه در مسجد کلیمیان شیراز

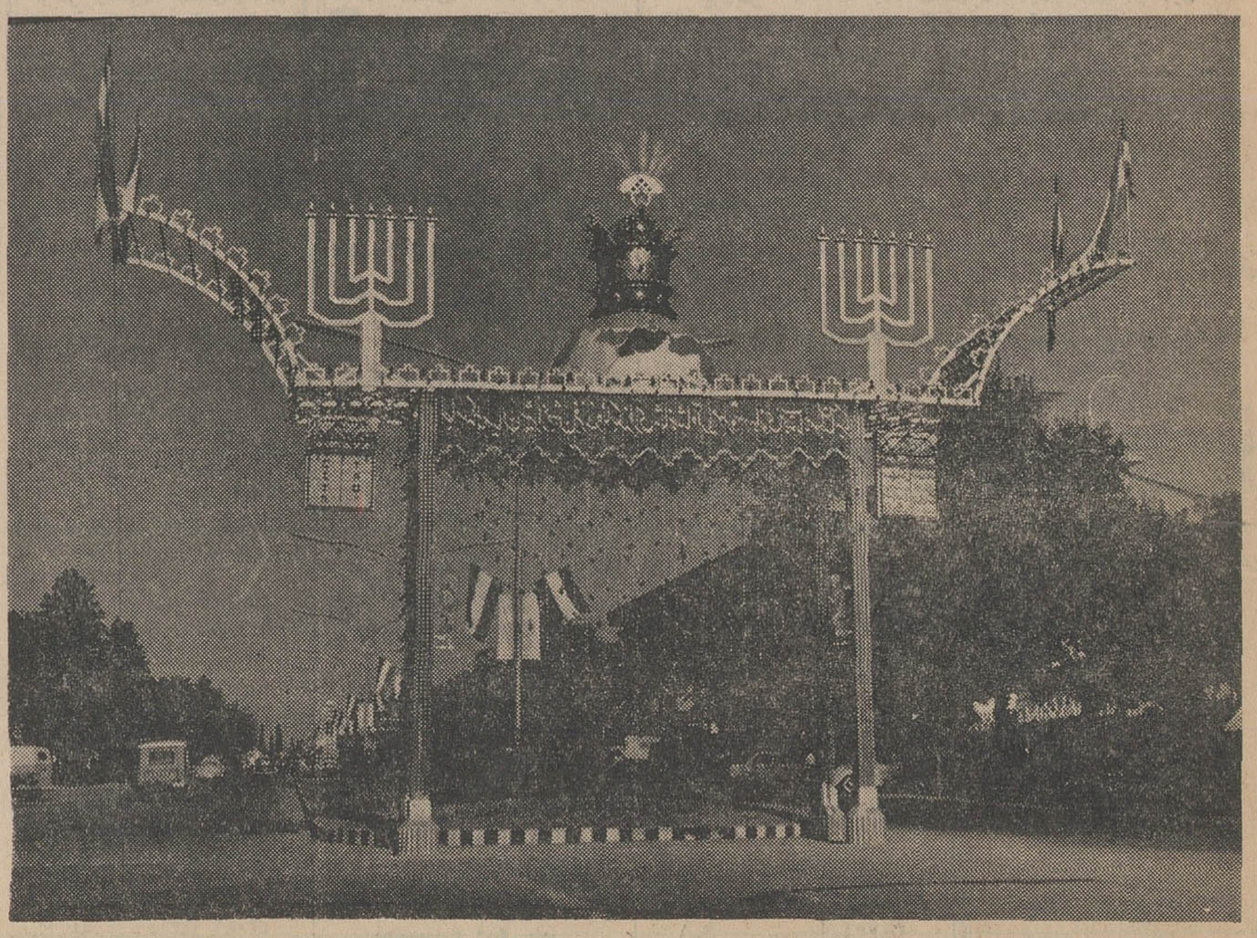

طاق نصرت جامعه کلیمیان شیراز که در خیابان زند بمناسبت برگزاری جشن فرخنده تاجگذاری ساخته شده در بالای طاق نصرت تاج شاهنشاهی بطرز زیبائی در بالای کره قرار دارد

آقای صاحبقرانی معاون استاندار ی‌و فرماندار شیراز در مراسم جشن جامعه کلیمیان شیراز در مسجد کلیمی ها

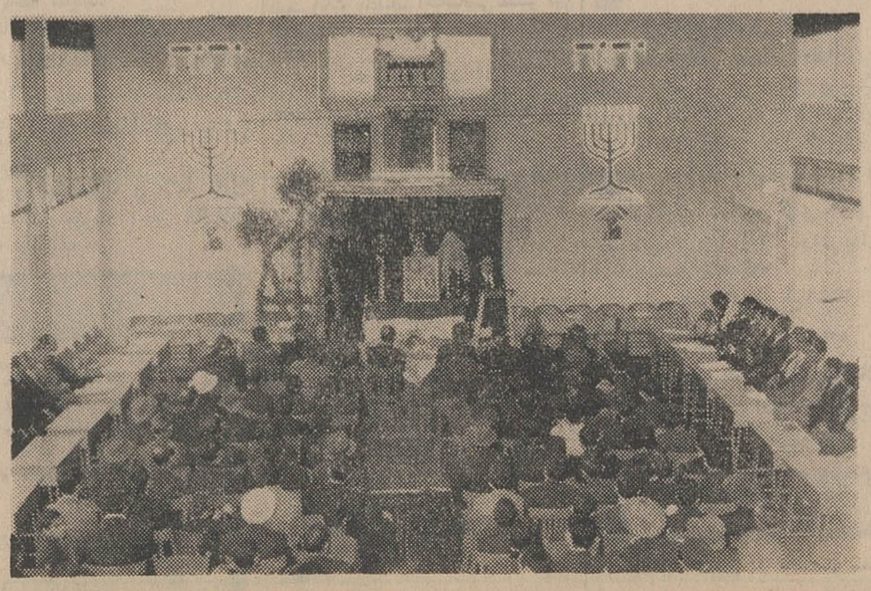

جامعه کلیمیان در مسجد کلیمی ها در مراسمی که بمناسبت برگزاری جشن فرخنده تاجگذاری شاهنشاه آریامهر و علیاحضرت شهبانوی ایران انجام یافت .

نویسنده‌ریشه‌های آزادی

تصویری از بنیامین کنستان

روز ۲۵ اکتبر (سوم آبان) به مناسبت‌دویستمین سالگردتولد«بنیامین کنستان» **مراسمی در دانشگاه‌لوزان شهرزادگاه این نویسنده بزرك‌برگزار شد و بهمین مناسبت نمایشگاهی در این شهر گشایش یافت .**

باین ترتیب غباری که از گذشت زمان برچهره نویسنده بزرگی‌نشسته بود زدوده گردید .

او متعلق بدوران «استائل»شاتو- بریان ، و ناپلئون بود و در ۲۷سالگی بابانو «استائل» ملاقات کرد و باین ترتیب مرحله نوینی در زندگی او آغاز شد .

*** ریشه‌های آزادی**

او کتابهای متعددی برشته تحریر درآورده‌که معروفترین آنها «آدولف» است و سه جلد از آثار او «اتوبیو- گرافی» است . با مطالعه این کتابها میتوان به وقایع دوران زندگی او پی‌برد .

از نظر «بنیامین» آزادی‌ریشه‌های عمیق‌داشت . خانواده او در«گانتون» «وود» مدتها زیر فشار بارون های برن قرار داشتند . ا زاین روبنیامین جوان از انقلاب فرانسه با شور و هیجان فوق العاده ای استقبال کرد

در سال۱۷۹۵ هنگامی که وارد پاریس‌شد به پشتیبانی از«دیرکتوار» علیه سلطنت طلبان وارد مبارزه‌شد. سرانجام ناپلئون او را بعضویت «تریبونا» پذیرفت ولی او بلافاصله درهمان جلسه نخست ، نطق شدیدی علیه او ایراد کرد .

چندی‌بعد تصفیه ای در «تریبونا» روی داد و بنیامین تبعید گردید و او که در اواخر قرن آزادی را در جلو خود دیده بود بار دیگر از آن فاصله گرفت .

*** تسلیم**

هنگامیکه در سال ۱۸۱۵ باردیگر فرصتی بدست آورد تا دوران خدمت خود را ازسرگیرد فلسفه سیاسی‌اش **امروزه‌آزادی فردی که «بنیامین» قهرمان آن بشمار میرفت دیگر مانند آن روز ها شود و هیجان زیادی در بین مردم ایجاد نمی کند .**

ترجمه از : لوموند

گزارشهای خبرنگاران ما از شهرستانها

ده سال در انتظار «بزودی»

زمین واگذاری مردم زاویه زرند برای ایجاد درمانگاه از ده سال پیش بلااستفاده مانده است
یك کیلومتر راه فرعی زاویه زرند شاهراه تهران-اصفهان چرا اسفالت نمیشود؟

مذاکرات هیئتهای مشورتی روزنامه اطلاعات در شهرستانها

چهارمین جلسه هیئت مشورتی روزنامه اطلاعات در زاویه زرند در دفتر نمایندگی اطلاعات تشکیل شد.

«بزودی» ده ساله

بموجب گزارش خبرنگار ما در زاویه زرند: نخستین سخنران این جلسه آقای نظام الدین تنها بود که گفت قریب دهسال پیش توسط یکی از افراد خیر زاویه زرند مقدار دو هزار و چهار صد متر مربع زمین برای ایجاد ساختمان درمانگاه، بطور مجانی بوزارت بهداری واگذار شده است. طی این مدت وعده دادند که «بزودی» این کار عملی می شود ولی تاکنون این «بزودی» فرا نرسیده و مردم هنوز درانتظار یك «بزودی» دهساله هستند!

اکنون درمانگاه زاویه زرند در محلی استیجاری قرار دارد که ظاهرا برای یك مرکز درمانی مناسب نیست و باساختمان این درمانگاه اجاره محلی که اکنون ماهانه پرداخت میشود صرفه جوئی می گردد و می توان از این بودجه، درمانگاه را با آخرین وسایل درمانی مجهز کرد. اهالی از مقامات مسئول میخواهند که در بنای درمانگاه بر روی زمین واگذاری هر چه زودتر اقدام شود.

*** تونلی در گردوخاك !**

ناطق بعدی آقای قوام الدین میرگلو بود به اظهار داشت جاده فرعی زاویه زرند از جاده اصلی تهران-ساوه فقط یك کیلو متر فاصله دارد. این مقدار راه بقدری خراب است که در توصیف نمی گنجد، زمستان ها با هر بارندگی این جاده بصورت باتلاقی از گل و لای در می آید و تابستانها نیز با عبور هر اتومبیل چنان گردو خاك بلند میشود که اتومبیل های دیگر مجبورند توقف کنند تا بعد از خاتمه این وضع به حرکت خود ادامه دهند چون بهیچ وجه راننده قادر نخواهد بود در تراکم گردو خاك تونلی ایجاد کند و بگذرد...

ناطق اضافه کرد: اسفالت این جاده چند سال پیش از طرف مقامات مسئول به تصویب رسیده و گفته میشود دستور اقدام آن نیز صادر گردیده ولی تاکنون این طرح به مرحله عمل در نیامده است.

*** تعطیل شد**

بعد آقای عباس سرخیل گفت: اقدامات سپاهیان بهداشت در سطح روستا ها غرور وشوق در دل های روستائیان می آفریند چون توسط این سپاهیان گام های موتری در بهسازی محیط دهکده های زاویه زرند برداشته شده است. باراهنمائی سپاهیان بهداشت استفاده از حمام خزینه ای زاویه زرند نیز موقوف شده و تبدیل آن بدوش آغاز گردید. ولی مدتی است که این اقدام سودمند بعلت نبودن اعتبار کافی دچار رکود گردیده است. باتوجه به نزدیکی فصل زمستان جا دارد این کار نیمه تمام هر چه زودتر شروع شود

*** تبدیل شود**

آقای موسوی آخرین سخنران این جلسه بود که گفت: پیشنهاد هیئت مشورتی روزنامه اطلاعات در زاویه زرند در مورد تبدیل نام این شهر به «ولیعهد» مورد توجه قرار گرفت و در کمیته جشن های تاجگذاری که در بخشداری تشکیل یافته بود موضوع دنبال گردیده و قرارشده است دراین ایام فرخنده طرح مربوط به تعویض نام زاویه زرند به «ولیعهد» عملی شود. اهالی شاهدوست این سامان انتظار دارند که به این خواست قلبی آنان توجه شود و این تغییر نام شهرستان صورت تحقق پذیرد.

جلسه هیئت مشورتی روزنامه اطلاعات در زاویه زرند بدینجا پایان پذیرفت.

بازدید صنعتی

بیستون: سی نفر از افسران ارتش یکم بمنظور بازدید از کارخانه قند کرمانشاه وارد بیستون شدند، افسران مذکور از تاسیسات این مرکز صنعتی دیدن کردند و توضیحات لازم توسط آقای مهندس مرشدزاده معاون کارخانه قند به بازدید کنندگان داده شد.

مراسم تحلیف

مینودشت: مراسم تحلیف ۲۴۶ نفر از پیشاهنگان مینودشت در محوطه دبیرستان وشمگیر این شهر انجام شد. در مراسم مذکور آقایان فنائی بخشدار، افشین نماینده آموزش و پرورش، اعضای شورای پیشاهنگی و عده‌ای از فرهنگیان مینودشت حضور داشتند ودر خاتمه مراسم تحلیف پیشاهنگان دستمال گردن گرفتند.

شیوع دیفتری

اردستان: در بین ساکنان روستای «امهران» از توابع اردستان دیفتری شیوع یافت.

جریان توسط سپاهی ترویج و آبادانی بمراکز بهداشتی اردستان اطلاع داده شد و اکیپی برای مداوای بیماران و مایه کوبی اهالی عازم آن قریه شد اقدامات لازم معمول گردید.

نمایندگان اطلاعات در خدمت مردم

مهم شهرستانها بوسیله نمایندگان اطلاعات خواسته های خود را شرح میدهند

میاندوآب: جمعی از ساکنان میاندوآب بدفتر نمایندگی روزنامه اطلاعات آمدند و گفتند: تمام شهرهای کشور بسرعت رو به پیشرفت و تکامل هستند ولی مثل اینکه میاندوآب سیر قهقهرائی طی میکند. تا مدتی پیش پست این شهر هر روز مبادله میشد ولی معلوم نیست روی چه حسابی این وضع را دگرگون کردند و آنرا به سه روز در هفته تنزل دادند؟

سنگر گیلان: «چاه عمیق لوله کشی آب آشامیدنی سنگر فرو نشست و بدین لحاظ استفاده از آب لوله کشی دچاراختلال شد واینك مردم در ناراحتی بسر میبرند خوب بود هنگام حفر چاه موقعیت مکانی آن سنجیده میشد تاچنین مشکلی پیش نیاید...»

این سخنان توسط عده‌ای از ساکنان سنگر دردفتر نمایندگی اطلاعات عنوان شد. جادارد در ترمیم این خرابی فورا اقدام شود.

انفجار، زندگی ترقه‌ساز را بر باد داد...

او میخواست برای جشن عروسی ترقه تهیه کند ولی غفلتی او را به نیستی کشانید

آغاجاری: عباسعلی لطفی یکی از ترقه‌سازان آغاجاری که برای جشن عروسی یکی از ساکنان این شهر، ترقه میساخت براثر انفجار مواد محترقه بقتل رسید و اطاق کارش بکلی ویران گردید.

این حادثه با صدای هولناکی بوقوع پیوست بطوریکه عده کثیری از مامورین انتظامی و اهالی آغاجاری را به محل حادثه کشاند. دراین انفجار خانه عباسعلی لطفی به آتش کشیده شد ولی لحظه‌ای بعد با کوشش های قابل تحسین مامورین آتش نشانی و انتظامی اطفای حریق گردید. از محل حادثه آقای نوری شهردار و سر کار سرگرد دبیران رئیس شهربانی آغاجاری بزدید کردند و حدس زده میشود که انفجار براثر سرایت آتش سیگار به مواد منفجره صورت گرفته است.

دراین واقعه بسایر افراد خانواده این ترقه‌ساز آسیبی نرسیده است.

افتتاح آموزشگاه پرستاری در اصفهان

اصفهان

اصفهان: آموزشگاه عالی پرستاری مهرآئین وابسته به اداره کل بهداری استان اصفهان توسط آقای مهندس همایونفر استاندار اصفهان گشایش یافت.

در مراسمی که بدینمنظور برپا گردیده بود آقای دکتر توانا سرپرست اداره کل بهداری استان ضمن گزارشی چگونگی کار آموزشگاه را تشریح کرد و پس از افتتاح از آن بازدید شد.

همچنین درمانگاه سازمان شاهنشاهی خدمات اجتماعی روستای «دستگرد برخوار» نیز بوسیله استاندار اصفهان که به آن محل عزیمت کرده بود افتتاح گردید و شروع بکار کرد.

برای ایجاد کارخانه‌های جدید در شهرستانها

۱۷ میلیون ریال سرمایه گذاری شد

کارخانه تهیه آب مرکباب درشهسوار ایجاد میگردد

متجاوزاز ۱۴ میلیون ریال سرمایه گذاری خصوصی در استان مازندران جریان یافت. این سرمایه‌ها برای ایجاد درخانه تهیه آب مرکبات در شهسوار که اولین بار درایران بوجود می آید، یك مرغداری بزرك در بابل و کارخانه شالیکوبی در بابلسر بکار افتاد.

کارخانه تهیه اب مرکبات شهسوار خواهد توانست سالانه بیش از یك میلیون و چهارصد و چهل هزارلیتر اب مرکبات تولید کند، درمرغداری شهرستان بابل که هشت میلیون ریال سرمایه صرف ایجاد آن شده هرسال سی و شش هزار و پانصد قطعه مرغ گوشتی پرورش می یابد و یك میلیون ونیم تخم مرغ نیز محصول خواهد داشت ضمنا کارت تاسیس یك کارگاه موزاییك سازی در رودسرو پروانه ایجاد یك واحد قندریزی در شهرستان خرم آباد نیز از طرف وزارت اقتصاد صادر گردیده است. برای گشایش این دو واحد صنعتی بیش از سه میلیون ریال سرمایه گذاری شده است.

قربانیان حادثه راه میانه ۳ نفر شدند

قبلا باستحضار خوانندگان عزیز رسید که کامیون کمپرسی شماره ۲۵۷ شرکت «نوید» میانه براندگی باقر که سی و پنج کارگر را از منازلشان به محل شرکت می اورد ناگهان در وسط راه واژگون شد ودراین حادثه یکنفر بنام محمد علی موسوی بقتل رسید و پانزده نفر مجروح گردیدند.

اینك خبرنگار ما در میانه گزارش میدهد: دونفر دیگر از مجروحین باسامی حسن نظری و اسلام مددی نیز جان سپردند و بدین ترتیب مقتولین این حادثه سه نفر شدند.

ضمن مراسمی توسط استاندار کرمانشاهان

درمانگاه بیستون گشایش یافت

بیستون - درمانگاه بیستون توسط آقای دکتر فیروزیان استاندار کرمانشاهان بنام شاهنشاه آریامهر گشایش یافت.

بدینمناسبت مراسمی با حضور روسای ادارات دولتی و جمعی از معاریف کرمانشاه که به بیستون آمده بودند برپا گردید و در آن آقای دکتر شجاع مدیر کل بهداری استان نحوه ساختمان این مرکز درمانی را تشریح کردو خاطرنشان ساخت که شش هزار وهشتصد متر مربع زمین این درمانگاه را اهالی واگذار کرده‌اند.

گشایش یافت

کبودرآهنك همدان: ضمن مراسمی با حضور تیمسار سرتیپ مطهری فرمانده پایگاه شاهرخی، آقای صاحب اختیاری نماینده آموزش وپرورش کبودر آهنك و جمعی از افسران، فرهنگیان و اهالی این شهر، بهره برداری از آب آشامیدنی روستای شاوه کبودر آهنك آغاز شد ودبستان این قریه نیز گشایش یافت.

تلافی!...
۴۵۰ گوسفند را دزدید.

تبریز: بدنبال اختلافی که بین روستائیان دو دهکده میمه وجلدر از توابع هریس تبریز رویداد، چهار صدو پنجاه راس از گوسفندان اهالی قریه جلدر بسرقت رفت. جریان باطلاع پاسگاه ژاندارمری هریس رسید و پس از تلاش فراوان تعدادی از گوسفندان مسروقه پیدا و تحویل صاحبان آنها گردیدولی تاکنون از ۵۸ راس آن خبری نیست وگفته میشود گوسفندان راروستائیان «میمه» بعنوان تلافی بسرقت برده‌اند!

پرده برداری از بنای یادبود

خبرنگار ما در شهرکرد مینویسد: چند روز قبل بمناسبت تاجگذاری شاهنشاه آریامهر وعلیاحضرت فرح پهلوی شهبانوی ایران طی مراسم باشکوهی که باحضور کلیه روسای ادارات دولتی شهرکرد ومعتمدان محلی وجمعی ازطبقات مختلف مردم برگزار شد ازبنای یادبودلوایح انقلابی شاهنشاه آریامهر توسط آقای حجت فرماندار کل چهارمحال وبختیاری پرده برداری گردید.

جشن تاجگذاری
در شمیران

شمیران: بمناسبت تاجگذاری شاهنشاه آریامهر و علیا حضرت فرح پهلوی شهبانوی گرامی ایران مجلس جشن با شکوهی در شهرداری شمیران بر پا شد.

دراین مراسم نخست آقای جناب زاده شهردار به حضار خوش آمد گفت بعد آقای خواجه نوری نماینده شمیران در مجلس شورایملی پیرامون شخصیت جهانی شاهنشاه آریامهر و پیشرفت‌های اخیر مملکت سخنرانی کرد.

خبرهای کوتاه از: حوادث شهرستانها

*** مرك در بشکه**

اسد آباد: کودك سه ساله یکی از ساکنان اسد آباد بنام ولی الله شهریاری هنگام بازی غفلتا در بشکه مملو از آب سقوط کرد وخفه گردید. جنازه این کودك با انجام تشریفات قانونی بخاك سپرده شد.

*** بسرقت بردند**

ریز اصفهان: شبانه عده‌ای سارق وارد منزل عباس صدیقی یکی از ساکنان روستای «قلعه آقا» از توابع ریز اصفهان شدند و ده رس گوسفند اورابسرقت بردند، عباس روزبعد جریان را به پاسگاه ژاندارمری ریز اطلاع داد و مامورین در کوهستانهای «قهورخ» درغاری گوسفندان را یافتند، ولی دزدان متواری گردیدند.

*** ۱کشته و۱مجروح**

میانه: تانکر نفتکش شماره ۴۹۷۲ تهران براندگی ابوالقاسم یزدان پناه در دو کیلو متری میانه با کودك هشت ساله‌ای بنام غلام پزشکی که در کنار جاده مشغول تعمیر لاستیك دوچرخه اش بود تصادف کرد و او را کشت، ضمنا اتوبوس شماره ۷۷۹۶ تبریز ۶۵ که توسط اسد هاشمی هدایت میشد بادوچرخه سواری بنام عباس کاظم خانی برخورد نمود و او را مجروح ساخت.

توضیح مسئولین امر درباره تقاضاهای مردم

درچه پیاز اصفهان این توضیح از طرف وزارت پست و تلگراف وتلفن در مورد برقراری ارتباط تلگرافی و تلفن در «درچه پیاز» اصفهان واصل شده است:

برقراری ارتباط تلگرافی وتلفنی منطقه مذکور در برنامه چهارم عمرانی کشور منظور گردیده است که پس از تصویب و ابلاغ بمرحله اجراء گذاشته میشود.

رابر کرمان این توضیح از طرف وزارت بهداری در باره نبودن قابله تحصیلکرده دررابر کرمان واصل شده است:

در حال حاضر بخش رابر از وجود بهیار ماما استفاده میکند.

روزهای افتتاح در شاهرود

طی چندروزاخیر ۱۲ طرح عمرانی پیاده شد

شاهرود: طی چندروزاخیر ۱۲ طرح عمرانی در شهرستان شاهرود پیاده شد.

از ساختمان دبیرستان شش کلاسه فردوسی وساختمان الحاقی آن بهره برداری شد، ساختمان خانه پیشاهنگی، دستگاه یکصد شماره‌ای تلفن خودکار و پارك کودك ناحیه راه آهن شاهرود توسط آقای دکتر هاشمی فرماندار شاهرود گشایش یافت. آزمایشگاه مرکزی اداره آموزش و پرورش، تالار ششم بهمن، سه دبستان درنقاط مختلف شهر، درمانگاه مرکز پیشگیری بهداری شاهرود و آب آشامیدنی روستای «ده ملا» نیز مورد بهره برداری قرار گرفت گشایش این طرحهای عمرانی درشاهرود، قسمت اعظم نیازمندی های این شهر را برطرف ساخت بالاخص بهره برداری از مدارس ابتدائی، تراکم دانش آموزان را در دبستان های دیگر این شهر کاهش داد و در نتیجه اقدام مفیدی در جهت رفع نقائص آموزش و پرورش شاهرود صورت گرفت.

سیمای شهرستانها

از: مقدس زاده
نماینده اعزامی سازمان شهرستانها

داشتن و... نداشتن؟!

استعدادهای ناشناخته درکرمان فراوان است
مشکلات اساسی کرمان چیست؟

«۲۷۹»

... مذاکرات اعضای هیئت مشورتی روزنامه اطلاعات در کرمان باوج شور و هیجان رسیده بود و هریك ازاعضاء درباره یکی از مشکلات مردم یانقائص شهر کرمان صحبت میکردند...

گفتم: شما هرچه میگوئید و من هرچه میشنوم همه درباره مشکلات ونقائص و احتیاجات موجود در کرمان است تابحال راجع به «نداشتن»ها گفته‌اید. کمی هم درباره «داشتن»ها بگوئید. در مقابل این احتیاجات و نقائص، چه دارید؟

*** داشتن و... نداشتن**

آقای رشید فرخی بازرگان مطلع و مورد اعتماد اهالی و عضو هیئت مشورتی سری تکانداد و فکری کردو گفت: داشتن و... نداشتن... اینهم «مسئله»ای است. در حقیقت سرزمین کرمان و ما مردم آن همه چیز داریم. استعدادهای گوناگون در جهت پیشرفت کشاورزی وصنعت در این استان فراوان است. معادن سرشار ومختلفی که در کرمان وجود دارد در هیچیك از سایر استانهای کشور نیست. ما باهمه اینها وسیله وامکانات بهره برداری و استفاده از این استعدادها را نداریم.

آقای صنعتی باصدای بلند گفت: آقا، ما «فقیر» زیاد داریم!!

باطرح اینموضوع خنده‌ای درگرفت ولی آقای صنعتی اضافه کرد که این یك حقیقتی است که در هر گوشه و کنار شهر کرمان بچشم میخورد.

*** اینهم یکنوع واردات است؟!**

میگفت: در این شهرستان اردوی کار وجود دارد که افرادبیکاره وولگردان حرفه‌ای را جمع آوری میکنند و بکار میگمارند اما تاکنون از تهران وسایر نقاط هم افراد بیکاره‌ای بارفوی کار کرمان فرستاده‌اند ودر نتیجه عده ولگردان این شهر بمیزان قابل توجهی افزایش یافته است. در هر کوچه و هر خیابان و هر گذرگاهی می بینید افراد بیکاره‌ای از زن و مرد و بزرك وکوچك دست طلب بسوی عابرین دراز میکنند بله، اگر نقائص و احتیاجات در شهر ما فراوان است، در عوض ولگرد وبیکاره زیادداریم و یك تقاضای ما از متصدیان مربوطه این است که دیگر بعد از این افراد بیکاره‌ی سایر نقاط رابکرمان نفرستند.

آقای زندوکیل دادگستری ویکی از اعضای هیئت مشورتی اظهارداشت:

آنچه تاکنون گفته شد فقط قسمتی از مشکلات و نقائص موجود در شهر کرمان و احتیاجات مردم این شهرستان بود.

*** احتیاجات اساسی کرمان**

سرزمین کرمان نقائص واحتیاجات کلی ومشکلات اساسی دیگری دارد که اگر آن مشکلات رفع شود و نقائص کلی این منطقه برطرف گردد میتوان گفت سایر نقائص و احتیاجات عمومی مردم این شهرو این استان خودبخود رفع میشود. آنوقت دیگر شهر کرمان شهری خموده وراکد نخواهد بود وسرزمین کرمان منطقه‌ای دورافتاده نامیده نخواهد شد.

آقای ژند سپس بشرح یکایك احتیاجات کلی سرزمین کرمان پرداخت و در حالیکه همه اعضای هیئت مشورتی اظهارات ایشانراتایید میکردند، گفت: سرزمین کرمان «راه» ندارد.

*** بزرگترین مشکلات**

در حال حاضر شاهراههای این استان منحصر بدوسه رشته راه است که یکی راه کرمان - یزد و دیگری راه کرمان - بندر عباس وسومین آن راه کرمان - زاهدان است. ولی هیچیك از این سه رشته شاهراه اسفالت نشده است. راه اسفالته در سراسر استان پهناور کرمان فقط ده کیلومتر وآنهم از شهر کرمان تافرودگاه این شهرستان میباشد. قرار بودکه شاهراه ترانزیتی واسفالته‌ی تهران - بندر عباس از کرمان بگذرد ولی این شاهراه از شمال کرمان، تاشهر نائین اسفالت شده و اخیرا ازنائین تاشهرستان یزد رانیز اسفالت سرد ریخته‌اند ولی همینکه عملیات اسفالتکاری به حوزه‌ی کرمان رسیده معلوم نیست چرا متوقف گشته است!

از سمت جنوب کرمان هم کار اسفالت شاهراه ترانزیتی، ازبندر عباس تا فاصله تقریبا یکصد کیلو متری شهر کرمان رسیده ومتاسفانه از این سمت هم عملیات اسفالتکاری شاهراه ترانزیتی متوقف‌شده است. مثل اینکه سرزمین کرمان ازنظر اسفالت شاهراههای معدودومحدودش به طلسم افتاده که همینکه عملیات اسفالت راههای اصلی بحوزه کرمان برسد متوقف میگردد؟!

*** بغضب خدا...**

آقای یاسائی رئیس هیئت مشورتی باآن ذوق طنزآمیز خود گفت:

اسفالت شاهراههای اصلی در حوزه کرمان درست مصداق این ضرب المثل شده که: (یکی مرد ویکی مردار شد. دیگری هم بغضب خدا گرفتار شد؟!).

آقای ژند اضافه کرد: بله. درست است چون از اسفالت کرمان- زاهدان هم که سابقا صحبتی در میان بود حالا دیگر اصلا صحبتی نمیشود ومثل اینکه این یکی است که بغضب خدا گرفتار شده است!!

آقای ایرانپور رئیس هنرستان صنعتی کرمان و یکی دیگر از اعضای هیئت مشورتی در تایید اظهارات آقای ژند گفت: مسیر شاهراه ترانزیتی تهران - بندر عباس، از نائین تایزد را که اسفالت سرد ریخته‌اند بخاطر جلوگیری از وقوع تصادفات و حوادث وحشتناك بوده است. چون چندی پیش بود که در نتیجه تصادف دو اتوبوس در همین مسیر ودر فاصله بین اردکان - یزد یکباره در حدود چهل نفر کشته شدند. آقای جلالی گفت: پس با این کیفیت باید در فاصله بین یزد- کرمان هم تصادف وحشتناکی صورت بگیرد و چهل پنجاه نفر کشته شوند تادر این مسیر هم اسفالت سرد ریخته شود!

*** کرمان جان میگیرد؟**

آقای ژند افزود: فعلا که هر روز ولااقل هر هفته مسیرشاهراههای اصلی حوزه کرمان شاهد وقوع تصادفات وحشتناك وحوادث تاسف آور است... مگر همین چند روز پیش نبود که در فاصله بین رفسنجان- کرمان که مسیر یکی از شاهراههای اصلی حوزه کرمان است اتوبوسی بایك تانکر تصادف کرد و چهارنفر جابجا کشته شدند؟ولی باوجوداینها وباوقوع این تصادفات بازهم از اسفالت شاهراههای اصلی حوزه کرمان خبری نیست وحتی در این شاهراههای خاکی اسفالت سرد هم ریخته نشده و نمیشود! در صورتیکه اگر شاهراههای اصلی این استان اسفالت شود و راههای فرعی بجاده‌های اصلی متصل شود حقیقتا سرزمین کرمان روح پیدا میکند و جان میگیرد و مردم این سرزمین هم هرلحظه جانشان بخطر نمی افتد.

میگفت: تاچند وقت پیش از منطقه جیرفت که یکی از مناطق حاصلخیز حوزه کرمان است نامی در میان نبودو کسی آنجا رانمی شناخت چون راهی باینمنطقه وجود نداشت. ولی همینکه کوره راهی برای منطقه جیرفت کشیده شد و بایك رشته راه فرعی، جیرفت بشاهراه اصلی کرمان- زاهدان متصل گردید حاصلخیزی خاك و استعداد عجیب کشاورزی جیرفت زبانزد مردم شد و جیرفت عنوان «هند ایران» پیدا کرد و مورد توجه واقع گردید.

*** استعدادهای ناشناخته**

مناطق حاصلخیز دیگری نظیر جیرفت در حوزه کرمان زیاد، واستعدادهای ناشناخته‌ی دیگر در این استان فراوان است. در حوزه کرمان مناطقی حتی حاصلخیزتر از جیرفت وجود دارد که بعلت نداشتن «راه» ناشناخته مانده و مورد توجه واقع نشده است. مثلا منطقه «شهداد» و«پشتکوه» کرمان اگر راه درست و حسابی داشته باشد از لحاظ استعداد کشاورزی حاصلخیزتر وپر محصول تر از جیرفت است.

میگفت: در حال حاضر کوره راه شهداد و پشتکوه از نیمه راه کرمان - بم در مسیر شاهراه کرمان - زاهدان منشعب میگردد وبعد از طی مسافتی در حدود ۲۵۰ کیلومتر آنهم در یك مسیر کوهستانی وصعب العبور بشهداد میرسد. در صورتیکه اگر از کرمان مستقیما راهی بسوی شهداد ایجاد شود فاصله ۲۵۰ کیلومتری فعلی به ۵۰ وحداکثر هفتاد کیلومتر تقلیل میابد.

آقای ژند میگفت: علاوه بر مشکل «راه» در استان کرمان که از مشکلات اساسی این منطقه است مشکلات دیگری نیز وجود دارد و استعدادهای فراوانی که پس از رفع این مشکلات اساسی استعدادهای نهفته سرزمین کرمان شکوفا میشود...

*** امکانات لازم وجود ندارد**

میگفت: کرمان سرزمین استعدادهای گوناگون است هم استعداد کشاورزی و هم استعداد صنعتی شدن را دارد ولی برای استفاده و بهره برداری از این استعدادها امکانات ووسائل لازم نیست و اینهم یکی از معضلات بزرك و مشکلات اساسی موجود در این استان است.

فعلا معادن زغال سنك کرمان در مرحله اکتشاف میباشد. فردا که این معادن بمرحله بهره برداری میرسد وذوب آهن ایران بکار میافتد درکرمان متخصص و حتی تکنسین وجود ندارد که درکار بهره برداری از معادن وجودش مشمر ثمر واقع شود. بهمین جهت از حالا بایدبرای تربیت تکنسین درکرمان اقدام گردد.

*** مغزها فرار میکنند**

میگفت: در دو جهت و دو رشته‌ی اقتصادی در کرمان میتوان تکنسین تربیت کرد یکی در جهت کشاورزی و دیگری در رشته صنعت ذوب آهن. ولی نبودن یك موسسه عالی تکنولژی یا کشاورزی دراین استان سبب شده که تربیت تکنسین یا متخصص کشاورزی هم بصورت یك مشکل اساسی جلوه گر شود.

بعد از احتیاج شدید سرزمین کرمان به «راه»، میتوان گفت که حوزه کرمان بیك موسسه عالی تکنولوژی و کشاورزی احتیاج مبرم دارد. چون در حال حاضر جوانان این استان پس از پایان تحصیلات متوسطه برای ادامه تحصیل در یك رشته تخصصی در دانشگاه یاموسسات عالی، سرزمین آباء واجدادی خودرا ترك میکنند. اینها همه فکرو مغز این استان هستند که ناچار بتهران یاسایر شهرستانها میروند...

تفسیر روز

«آدم» نداریم!

در آستانه سال جدید ورزش همه علاقه‌مندان در انتظار یك دگرگونی اساسی در زمینه ورزش میباشند ظواهر امر نیز نشان دهنده این واقعیت است که‌ورزش‌ما سخت محتاج یك دگوگونی برای ارتقای سطح ورزش بمعیار های جهانی میباشدو بدون تردید سازمان ورزشی مملکت نیز به‌این امر تمایل فراوان دارد ، منتهی مثل هر کار تازه این‌تمایل بامقدار زیادی تردید آمیخته است،تردید ازآن‌جهت که‌تصور میشود برای‌دگرگونی ورزش باید عوامل کاملا مجهز دراختیار داشت ، امروز تکیه کلام گردانندگان ورزش اینست که «آدم»نداریم، برای فدراسیون ها «آدم» نداریم برای سازمان های‌مختلف «آدم» نداریم ، برای تربیت قهرمانان ارزنده «آدم»نداریم. این عذر بظاهر موجه است ازیرا واقعا در گذشته درزمینه تربیت کادروآدم‌های کارشناس ومعتقدقدم‌اساسی‌برداشته نشده است و این‌اصل اصولا مورد توجه نبوده است چون کسانی که از سالها پیش امور حساس سازمان های ورزشی را اداره میکردند خیال میکردند که همیشه باید این مقامات رادر اختیار داشته باشند غافل ازآنکه ورزش کشور و مسائل آن منحصر بهمین مقامات نیست .

بااینهمه در دستگاه فعلی ورزش باید به مسئله جوانگری سخت‌چشم‌دوخت چه‌رئیس ومعاون جدید سازمان‌تربیت‌بدنی چهره‌های جوان این دستگاه میباشند .

بعداز نه‌ماه که‌از تصدی روسای کنونی سازمان میگذرد میتوان امیدوار بود که شناسائی لازم‌نسبت به نقائص گذشته و راههای پیشرفت آینده بدست آمده است و امید یك کار تازه را میدهد ،حالا زمان آن رسیده که بجوانها فکر کنیم،به‌آنها که‌عشق ورزش دروجودشان جوانه میزند و امید های آینده ورزش ایران هستند .باید از میان آنها آدمهائی بسازیم که پایه های آینده‌ورزش کشور رابوجود آورند.

تصور نکنیم که مهره‌ها وآدمها از آسمان می‌آیند، در میان همه افراد جوان وپرتوان ورزش این «آدمهای» خیالی یافت میشوند ، منتهی برای پیاده کردن مهره های ارزنده و کاربر یا باصطلاح «آدمهای» بزرك جرات‌لازم است ؛ کافی است یکی ازهمین آدمهای معمولی ولی با لیاقت ورزش را بجای «آدمهای» بزرك ورزش بگذاریم و آنوقت نتیجه کار را بررسی کنیم .

در انتظار پیدایش مهره های دلخواه که«آدمهای» گذشته آنها را تائید کنند ویا ظهور نوابغ ورزش نباید زمان‌را ازدست داد باید حرات داشت و از آنچه هست مهره ساخت مهره هائی که چرخ کند وکهنه دستگاه ورزش را چون سایر شئون مملکت بگردش بیاورند ، در غیر اینصورت هرگز این «آدمهای» شناخته شده و این مهره های بزرك ورزش که هروقت احساس خطر میکنند فریاد میزنند ما برای ورزش «آدم» نداریم قادر به معجزه نخواهند بود .

بیژن‌رفیعی

ورزشی اطلاعات

گل جادوئی در فوتبال ایتالیا

«میلان»و«انتر»در دور پنجم بازیها ۱ -۱ مساوی شدند

ایتالیا - در دور پنجم مسابقات فوتبال قهرمانی ایتالیا یکی ازبازی های پرشکوه این فصل هزاران ، هزار تماشاگر را غرق درهیجان و غرور نمود ، دو تیم بزرك که سالهاست‌سرنوشت بازیهای‌قهرمانی ایتالیا را در دست دارند ، دراین دور مسابقات اوج هنر و قدرت خود را دراستادیوم عظیم «سانسیرو» که رکورد بزرگترین رقم فروش‌بلیط را دراین بازی بدست آوردبنمایش گذاردند .

دراین دیدار تیم «انترمیلان» مهماندار و «میلان آ-ث» در شهر . استادیوم خود میهمان بود ، در سری مسابقات قهرمانی‌باشگاههای ایتالیا این دو تیم هرسال فقط دو بار درمقابل یکدیگر صف‌میکشند و چون مسابقات بصورت رفت و برگشت انجام میشود ، انترومیلان که هر دو در شهر میلان قرار گرفته‌اند ، هر دو بازی را در استادیوم «سانسیرو» انجام میدهند، مردم شهر تقریبا بدو دسته‌مساوی تقسیم میشوند و با شورو وهیجان فراوان تیم مورد نظر خود را مورد تشویق قرار میدهند . این نخستین دیدار درفصل جدید فوتبال بین‌این دو تیم بود ولی بااین وجود همه بدرستی‌میدانستند که محورمسابقات روی این‌دو تیم‌میگردد.«هلینوهررا» کارگردان و مربی بزرك انتر با بهترین‌فرم ممکن تیم خودرامیدان فرستاده بود ، تیمی که درآن‌هفت عضوملی‌فوتبال ایتالیاحضورداشت. نفرات حاضر در تیم «انتر» عبارت بودند از سارتی دروازه‌بان - بورنیچ، فاکتی، بنی‌تیز ، دوتی‌بك- لندونی ، آماتو هافبك - مازولا ، کاپدلینی ، کورسو ، دومنیگینی فورووارد .

تیم میلان نیز با نامهای بزرك فوتبال ایتالیا و جهان تزئین شده بود تا از افتخارات چندین ساله خود یکبار دیگر درمقابل حریفی بزرك و نامدار دفاع نماید .

بلی - انکی‌لتی - شنلینگر - روزاتو - مالاترازی - تراپاتونی - هایرنی - لودتی - سورمانی - ریورا - گولنیس امیدهای میلان بودند که در اینجا جمع نامهای شنگیند، هایرنی و یورا درخشانتر از سایرین میباشد ، مسابقه با آغازی پرشکوه همه حاضرین وا به‌شور و غوغا کشید ، ۱۴بازیکنان نامدار و برجسته حاضر درمیدان هرکدام میکوشیدند قدرت،تکنیك وهنر خودرا بنمایش گذارند . از این ۱۴ نفر که بگذریم دیگر حاضرین درمیدان نیز بنوبه خود آنچه در قدرت داشتند انجام می دادند تا دقیقه ۵۸ یك تعادل‌نسبی در زمین حکومت میکردولی دراین لحظه ناگهان « گریز » زیبای «لندونی» هافبك سریع «انتر» از میان مدافعین حریف و پاس با ارزشی که برای«بنی‌تینر» در جلوی دروازه ساخت همراه با شوت سهمگین او یکباره استادیوم «سانسیرو» را بلرزه درآورد باین ترتیب بعداز ۵۸ دقیقه تلاش دژ پولادین میلان آ-ث فرو ریخت ، مابثمر رسیدن نخستین‌گل برشور وهیجان بازی افزوده شد .

انتر برای حفظ گل و میلان برای جبران آن یکلحظه آرامش نداشت ، ۲۰ دقیقه بعدازنخستین گل سرانجام میلان موفق به زدن یك‌گل مساوی شد ، ولی‌گلی‌که شاید عجیب‌ترین رویداد فوتبال باشد ، دراین دقیقه «ریورا» بایك پاس حساب شده و غیر منتظره «کولنیس» فورووارد راست تیم‌خود را در شرایط یك‌گل مسلم قرار داد ، «کولنیس» با تصاحب این توپ تا نزدیك نقطه پنالتی پیش رفت واز آنجا باهمه‌قدرت دروازه «انتر» را نشانه گرفت ، «سارتی» دروازه‌بان شجاع انتردریك‌موقعیت حیرت‌آور با ضربه مشت توپ را از محوطه دروزاه دورکرد ولی ، این توپ درست روی پای چپ «ریورا»که بکمك «کولنیس» آمده بود نشست ، او درحالی صاحب‌توپ شدکه هیچ یك از مدافعین‌حریف جلوی او قرار نداشتند ، تا حد ممکن پیش رفت‌وبایك ضربه‌راست آهنك تصرف دروازه حریف کرد ، ضربه زیر تیرافقی دروازه نشست وبشدت روی خط گل فرود آمد، بعداز برخورد بزمین «سارتی»آنرا مهارکرد و بازی ادامه یافت ولی کمك‌داور باتکان دادن پرچم‌ضربه راگل اعلام‌کرد ، و داور مسابقه با دیدن این علامت ناچار به‌اعلام گل شد، گلی که حتی دوربین‌های فیلمبرداری آنرا نشان نمیداد ، در هرحال بازی باین ترتیب بانتیجه ۱-۱درمیان اعتراض‌شدیدبازیکنان انتر بپایان رسید واولین دیدار فصل برای این دو تیم مساوی‌اعلام شد . در سایر مسابقات پنجمین هفته ایتالیا این نتایج بدست آمد آتلانتا - وارسه ۱-۴ آتلانتا ، فلورانس - کالیاری ۱-۱ مساوی، یوونتوس - تورینو ۰-۴ تورینو ، مانتوا - برشا ۱- ۱ مساوی ، سامبوریا - رم ۱-۱ مساوی ،نپال- ناپل ۱-۲ ناپل .

دیدار «میلان آ-ث» و «انترمیلان» ۱-۱ مساوی شد

تبعیض نژادی دوومیدانی امریکا را دچار تزلزل کرده است

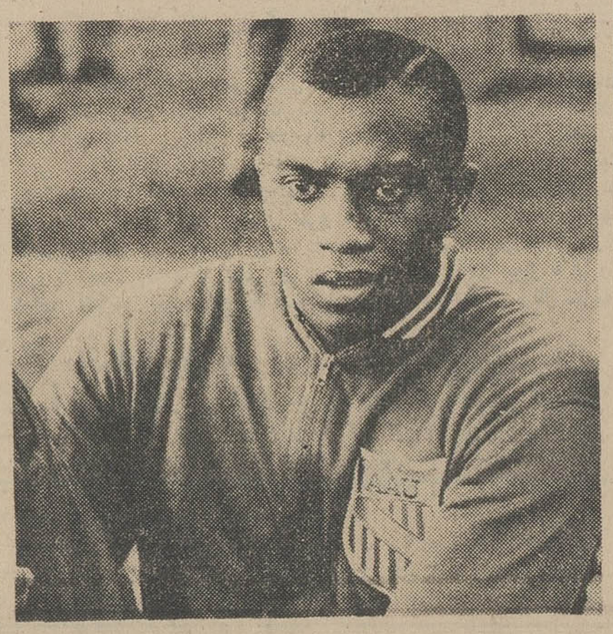

«تومی‌اسمیت» رکورددار ۲۰۰و۴۰۰ مترجهان

محافل ورزشی آمریکا مخصوصا رشته دو و میدانی این روز ها دچار اضطراب و وحشتی سخت شده‌اند. وحشت ازاینکه قهرمانان سیاهپوست در بازیهای المپیك تیم های آمریکا را تنها بگذارند همه چیز را تحت - الشعاع قرار داده است . این مسئله مدتهاست که‌بصورت یك شایعه بازگو میشود ولی اگر بواقعیت پیوندد ، ضایعه دردناکی است که آمریکا با همه توانائی معلوم نیست در بازی های المپیك چگونه آنراتحمل خواهد نمود .

حقیقت ماجرا این است که‌بعضی از ورزشکاران سیاهپوست آمریکا برای ابراز همبستگی با نهضت های ضد تبعیض‌نژادی مسئله تحریم‌بازی های المپیك را پیش کشیده‌اند، و گرچه در ابتدا مقامات ورزشی‌آمریکا این مسئله را جدی تلقی نمیکرد و بآن اهمیتی نمیداد ولی اظهارات اخیر «تومی اسمیت قهرمان بزرك دو ومیدانی جهان نشان میدهد که‌به شایعات صورت جدی گرفته است. در المپیك ۱۹۶۴ توکیو نیز یکبار این مسئله بصورت شایعه رواج‌پیدا کرد ولی امروز با یك نقشه ماهرانه دنبال میشود ، و همه‌بزرگان سیاه - پوست ورزش آمریکا آنرا تائید می- کنند .

«تومی اسمیت» در یك مصاحبه کوتاه‌اظهار داشت رهبر سیاهپوستان بصورت یك دستور این جریان را برای قهرمانان سیاهپوست مطرح کرده و از من و «لی اوانس» جدا خواسته است اهمیت مطلب را درك کنیم ، «اوانس» نیز گفته است «رالف بستون» رکورددار پرش طول جهان‌میکوشد تا ورزشکاران را وادار کند حتی از شرکت در مسابقات‌محلی که‌قرار است‌قبل از مسابقه انتخابی المپیك در آمریکا صورت بگیرد خودداری نمایند ، گرچه تا قبل از بازیهای مقدماتی المپیك حتی «تومی اسمیت» با چهره ای جدی این‌مطالب را بازگو نمیکرد ولی دیروز ضمن تائید اظهارات گذشته خود گفت : درحال حاضر ماشدیدا دنبال ایـن مسئله خواهیم‌بود ولی یادآوری می- کنیم حوادثی که تا قبل از المپیك در آمریکا روی خواهد داد در شرکت یا عدم شرکت سیاهپوستان در بازی های المپیك تاثیر فراوان خواهد داشت ، بدون تردید اگر قهرمانان سیاهپوست آمریکا در مکزیکو غایب باشند ، موفقیت تیمهای آمریکائی بخصوص دو ومیدانی سخت متزلزل میگردد !

مربی «تومی‌اسمیت » با تحریم بازیها بشدت مخالفت کرد ، او معتقد است این تصمیم رهبر سیاهپوستان بیش از حد تصور ظالمانه است ، چه‌اگربیاد بیاوریم «اسمیت» وسایر دوستان سیاهپوست او چه تلاش جانفرسائی برای بدست آوردن رکورد های جهانی در طول سالهای گذشته نموده‌اندابنهمه خود خواهی نخواهیم داشت ، وی افزود من تعجب می‌کنم چرا رهبر سیاهپوستان باین نکات توجه ندارد ،گذشته از اینها بازی های المپیك تنها تظاهراتی است که مسئله تبعیض نژادی در آن بچشم نمیخورد. در هر حال مسئله روز آمریکاست ورزش پیرامون این شایعه میگردد . «جس اوونس» چهره بزرك دوومیدانی آمریکا که عظمت وجود او در بازیهای ۱۹۳۶ برلن هنوز فراموش نشده است در این گیرودار بدون توجه به گذشته بورزشکاران سیاهپوست‌یادآوری میکند که تحریم مسابقات المپیك بهترین فرصت‌برای رفع تبعیض نژادی است . ولی با اینهمه‌مقامات ورزشی ضمن اضطراب شدیدی که این شایعات بوجودآورده ظاهرا خود را بی‌تفاوت نشان‌میدهند

و برای آن اهمیت فراوانی قائل نیستند ، آقای «کابریلی» رئیس‌هیئت اعزامی تیمهای آمریکا به بازیهای مقدماتی ، در این باره معتقد است، ورزشکاران‌سیاهپوست اگر دوالمپیك غایب باشند فرصت مناسبی را برای نشان دادن استعداد های نژاد خود ازدست میدهند ، و گروهی نیزمعتقد هستندکه غیاب رکورد دارهای‌سیاه- پوست جهان مدالهای دو ومیدانی المپیك ارزش واقعی خود را ازدست خواهد داد ، بهرحال در فاصله یکسال از بازیهای مکزیکو این‌جنگ سردودومیدانی آمریکا را دستخوش نابسامانی کرده است ، زیرا وجود قهرمانان سیاهپوست آنقدر ارزنده است که حتی کشوری چون آمریکابا همه توانائی قادر نیست جای آنهارا پرکند ، بدون تردید ماههای آینده حقیقت ماجرا را بهتر نشان خواهد داد .

در قله دماوند

کلوپ کوهنوردی و اسکی‌دماوند مرکب از مصطفی یازوکی -عباس کریمی- رضاگروسی به‌سرپرستی محمد باقر زیارتی دراولین برنامه بزرك فصل با پیروزی بقله ۵۶۷۵ متری رسیده و موفق بنصب تاج پهلوی در قله این کوه شدند با توجه بچگونگی وضع هوا درفصل پائیز انجام این برنامه موفقیت‌قابل توجهی برای کوهنوردان دماوند بشمار میرود .

نفرات اعزامی تیم ملی‌کشتی معرفی شدند

ساعت ۹ صبح ۵شنبه ۱۸ آبانماه [illegible] شرح عازم هندوستان میگردند . محمد خادم رئیس فدراسیون‌بعنوان سرپرست ، عبدالله مجتبوی - منصور رئیسی - رحمت‌اله‌غفوریان داور - پرویز سیروس‌پور مربی - دکتر محبیان پزشك اعزامی-قاسم فارسی عکاس - محمد قربانی وزن اول - ابوطالب طالبی وزن دوم - شمس‌الدین سیدعباسی وزن سوم- عبداله موحد وزن چهارم - قدیر یعقوبی وزن‌پنجم - محمودمعزی‌پور وزن ششم - اسکندر فیلابی وزن هفتم - ابوالفضل انوری وزن‌هشتم.

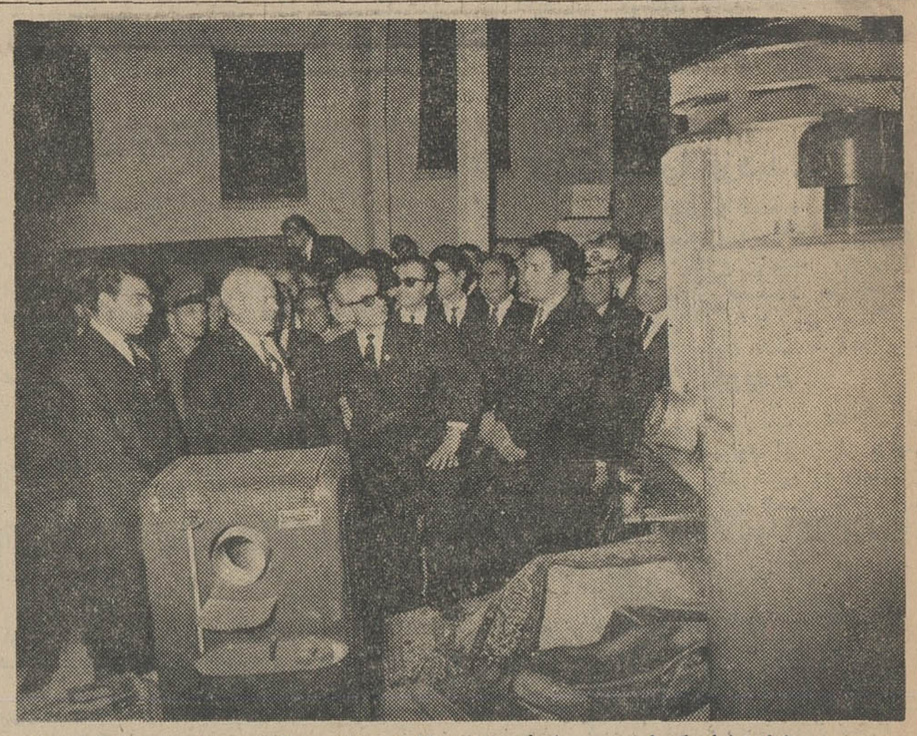

شاهنشاه آریامهر در غرفه پلار بخاری های سائونی‌ساخت کارخانه پلاررا مورد توجه قرار داده‌اند آقای مهندس رهنما مدیر عامل کارخانه پلار توضیحات لازم را بعرض رسانیده و مورد عنایت قرار گرفت .

برگزاری جشن وانتخابات انجمن همکاری

از ساعت چهار بعد از ظهر روز دوشنبه هشتم آبانماه‌جمعیت کثیری در مجلس جشن دبیرستان دخترانه نوربخش تهران نو حضور بهمرسانده ابتدا نمایشات جالبی انجام داده شد سپس آقای جواد صاحب اختیاری سخنرانی مبسوطی راجع بمراسم تاجگذاری شاهنشاهان ایران از کورش تا اعلیحضرت رضاشاه کبیر نموده .و متذکر شدکه در مراسم تاجگذاری فرخنده شاهنشاه آریامهر و علیاحضرت‌شهبانو فرح شور و شعفی که‌در مردم ایجاد شدحدو حصر ندارد علت هم محبتی است که ملت‌ایران بشاه فداکار خود دارد .بعدا انتخابات انجمن‌همکاری خانه و مدرسه انجام گردید در نتیجه آقای جوادصاحب‌اختیاری بسمت رئیس و خانم قره‌گزلو معاون و آقایان ابوالفتحیان خزانه‌دار - قائم‌مقامی بسمت منشی انتخاب شدند و مقرر شدکه خانم منیژه غفاری نیز بعنوان معتمد محل دعوت گردد و ازوجود ایشان در امر پزشکی دبیرستان نیز استفاده شود .

مسابقه کشتی آزاد کارگران

بمناسبت جشن فرخنده تاجگذاری در روزهای ۳ و ۱۴ و ۱۵ آبانماه یك دوره مسابقه کشتی آزاد بین قهرمانان کارگر برگزار میشوداین مسابقات زیر نظر سازمان تفریحات سالم کارگران ایران وابسته بوزارت کار انجام میشود و بنفرات برنده جوائز و احکامی از طرف وزارت کار و اموراجتماعی داده خواهد شد .

جمعیت شیروخورشید سرخ یزد

آغازکننده جشنهای فرخنده تاجگذاری در یزد بود

بمناسبت جشنهای فرخنده تاجگذاری اعلیحضرت محمد رضا پهلوی شاهنشاه آریامهر و علیاحضرت فرح پهلوی شهبانوی ایران مجلس جشن مجلل وباشکوهی از طرف آقای ولی رشتی مدیر عامل جمعیت شیرو خورشید سرخ یزد در سالن‌اموزشگاه بهیاری مامائی یزد فر برپا گردید .

پس از سلام شاهنشاهی و سرود تاجگذاری خانم آذری‌مربی آموزشگاه ضمن عرض تبریك‌وخیر مقدم فعالیت های شبانه‌روزی کارکنان و پیشرفتهای فوق‌العاده آن آموزشگاه را گزارش نمود و گفت :

دانش آموزان ضمن فرا گرفتن باصول کار وبرنامه بهیار مامائی در سایر امور هنری و تربیتی علاقه‌نشان داده که واقعا موجب امیدواری است .

آنگاه برنامه جشن در ۱۰ قسمت باشرکت دوشیزگان بهبادی و وطنچی و عده‌ای دیگر نمایش و کنسرت وحرکات موزون و پیش پرده اجرا گردید و مورد توجه و تشویق مدعوین قرار گرفت و بعد پذیرائی گرمی از آقای‌نقابت فرماندار و سایر آقایان و بانوان بعمل آمد و حضار اولین جشن فرخنده تاجگذاری را در یزد بامسرتی تمام ترك گفتند و از اولیاءآن جمعیت و آموزشگاه تشکر نمودند .

جوانان

دوشنبه‌ها منتشر میشود

اِ.گ.ای

برگزیده‌ترین محصولات الکتریکی جهان

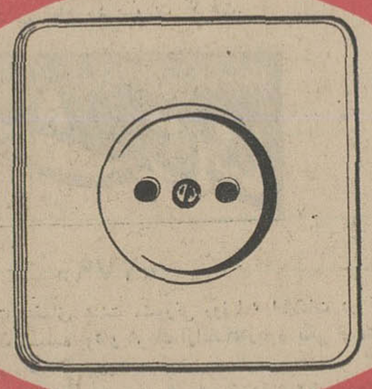

مصنوعات اِ.گ.ای
بدون خطر آتش سوزی است
زیبا و تضمین شده است

اِ.گ.ای عضو اتحادیه سازندگان لوازم برقی آلمان غربی میباشد که محصولات آن دارای مرغوبیت استاندارد بین المللی است.

کلید و پریز برق اِ.گ.ای دارای خصوصیات فنی کامل ومطمئن است درمقابل حرارت غیرعادی و آتش، مقاوم میباشد.

EGI

VDE

شرکت سهامی الکتریك ایران وشت
مرکز فروش وپخش : تهران سرای مجدیه
تلفن : ۵۰۷۱۶-۲۳۰۹۵

شوخی با رئیس جمهور

زمانی بودکه آمریکائیان به رئیس جمهور خود با دیدهٔ احترام و تقدیس می نگریستند بطوریکه هیچکس جرئت نمیکرد داستانهای تفریحی و مضحك درباره‌او تعریف کند ، آنچه مسلم است « توماس جفرسون » ، « وودرو ویلسن » ، «هوور»، وبسیاری از روسای‌جمهور دیگر هرگز مورد تمسخر قرار نگرفته‌اند و هیچکس کلمه‌ای بر سبیل مزاح و شوخی دربارهٔ آنان نقل نکرده است .

حتی « کالون کولیج» با آن‌خلق و خوی مخصوص بخود و حالت خموشی همیشگی که او رامضحك جلوه میداد و میتوانست موضوع بسیاری از داستانهای تفریحی قرار گیرد ، تقریبا هیچکس کلمه‌ای‌در بارهٔ او نقل نکرده و مورد استهزاء قرار نگرفته است . اینکه کلمه «تقریبا» دراینجا بکار رفته است بی دلیل نیست زیرا روزنامه نگار معروف آن زمان بنام «دوروتی - پارکر» موقعیکه خبر مرك «کولیج» را شنید از ناقل خبر پرسید : «از کجا توانستند بفهمند ؟ » از بس رئیس‌جمهور در زمان حیات‌خونسرد وخاموش بود و هیچکس قادر نبود کلمه‌ای از او بیرون بکشد !

دوران ریاست جمهور فرانکلن روزولت بااینکه سیزده سال طول کشید معهذا موضوع شوخی‌بدست کسی نیفتاد و هیچ داستان تفریحی دربارهٔ او نقل نشده است .

اوضاع همچنان بدینمنوال بود تا دوران ریاست جمهور « ترومن» فرا رسید . دراین هنگام ناگهان یك سلسله داستان دربارهٔ او بین مردم دهان‌بدهان گشت و درروزنامه ها نقل گردید که عموما جنبه‌تفریح وشوخی داشته و کمتر گوشه‌و کنایه ونیش غولی درآنها دیده می شود. از جمله شوخی‌هائی که درآنموقع در افواه شایع بود یکی این‌بود :

«مصیبت‌های سه‌گانه عظیمی که درتاریخ امریکا رخ داده عبارتست ازطغیان رودخانه جانستون» ، دومی زلزلهٔ هولناك سانفرانسیسکو « و بالاخره ورشکستگی پیراهن دوزی از اهالی کانزاس‌سیتی .» (مقصود از این پیراهن دوز همان « هاری ترومن» است که پس‌از ورشکستگی درکار پیراهن‌دوزی وارد سیاست گردید) .

آنگاه دوران ریاست جمهور آیزنهاور فرا رسید و موجی از داستانهای تفریحی درافواه شایع گردید :

درسال ۱۹۵٦ به هنگام وقوع بحران کانال سوئز که امریکائیها حاضر بکمك و همکاری باانگلیس و فرانسه نشده بودند ، وینستون چرچیل گفته بود :

اگر آیزنهاور زنده بود هرگز این واقعه اتفاق نمیافتاد .

سپس کلمهٔ «عروسك» رابعنوان لقب‌برای‌او اختراع کردند: «عروسك را تعمیر وسوار میکنیدودرعرض هشت سال هیچ کاری صورت نمی دهد.»

داستان‌دیگری دربارهٔ آیزنهاور: «پابلو کازالس ویولون‌سولیست دم دربهشت ایستاده و منتظرپروانهٔ ورود است . « سن‌پیر » از او می پرسد :

- اسمت چیست ؟
- پابلو کازالس
- لطفا ثابت کنید .

پابلو قطعه‌ای ویلن‌سل مینوازد. سن‌پیروهیئت داوران رای به ورود او به بهشت میدهند و پابلو داخل بهشت میشود . پشت سر او پابلو بیکاسو سر میرسد همین سئوال و جواب تکرار میشود و پیکاسو برای احراز هویت‌خویش بلافاصله یك‌تصویر میکشد وبه او نیزاجازه میدهند داخل بهشت گردد. سپس نوبت آیزنهاور میرسد . وقتی «سن‌پیر» جهت‌احراز هویت وی باو میگوید: «هویت‌خودرا ثابت کنید!» آیزنهاور باخشم و عصبانیت دلیل اینکار را می‌پرسد و میگوید :

- چرا باید ثابت کنم که من آیزنهاور هستم ؟ همه‌مردم مرا می شناسند و میدانند من کیستم .

«سن‌پیر» جواب میدهد :

- پیکاسو و کازالس هم برای ورود به‌بهشت ناچار شدند هویت خودرا به ثبوت برسانند و شماهم باید هویت خودرا ثابت کنید .

آیزنهاور می پرسد :

- پیکاسو و « کازالس» کیستند؟

سن‌پیر فورا میگوید :

- بفرمائید داخل بهشت‌شوید: آقای آیزنهاور ! دیگر احتیاجی‌به اثبات هویت خود ندارید . برای‌ما اثبات شد که‌شما آیزنهاورهستید»

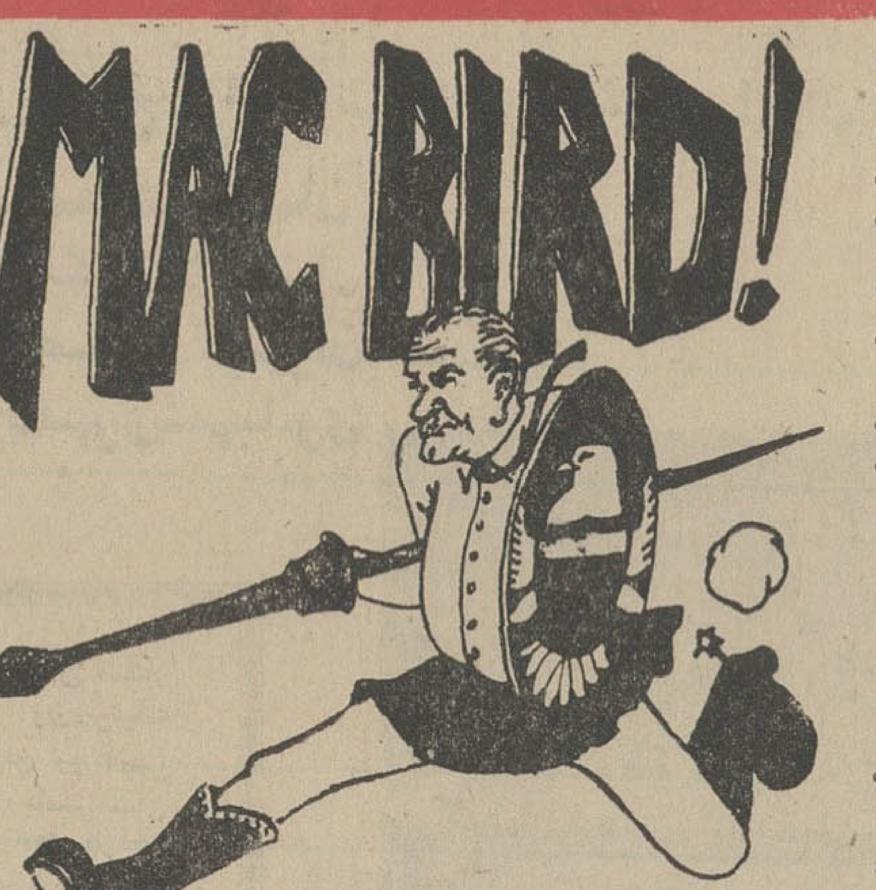

۱۹۰ میلیون خوشحال

طبق یکی‌از اصول مسلم‌روانشناسی هرداستان تفریحی ویاهر گوشه و کنایه و نیش غولی که دربارهٔ کسی در افواه شایع میشود نمایندهٔ‌درجهٔ خصومت و عداوت مردم نسبت به آن شخص است .کلیه داستانهائی که دربارهٔ روسای جمهور ساخته و پرداخته شده ، خود موید این نظریه است . داستانهای تفریحی و شوخی‌هائی که دربارهٔ آیزنهاور ابداع شده ، عموما انتقاداتی است که نسبت به عدم فعالیت او و از امور بعمل آورده‌اند ودرمورد «ترومن» دربارهٔ خلق و خو و روش او وبرای کندی فقید دربارهٔ عقاید مذهبی و کاتولیك بودن او و همچنین ثروت کلان و جوانی و کم سن و سالی او داستانهائی تفریحی و خنده‌دار ساخته‌اند .

مثال :

«جوزف کندی پدر رئیس‌جمهور فقید روزی از پسرش پرسید :

« -جان ، بگو بدانم در دنیا به چه چیز راغبتری و چه آرزوئی داری ؟

«پدر ، آرزودارم نامزد انتخابات ریاست جمهور شوم و سپس در انتخابات پیروز گشته و سرانجام‌یك رئیس جمهور بزرك بشوم .

پدر با بی حوصلگی در جواب فرزندش گفت : »

« - بله ، بله ، میدانم . اما مقصودم این بودکه وقتی پا به‌سن گذاشتی و به سنین چهل و چهل‌و پنج رسیدی چه آرزوئی داری ؟»

البته تعداد شوخی‌هائی که به کندی کرده‌اند اندك نیست ولی‌در تمام آنها کمتر طعنه‌های خصومت‌آمیز و مغرضانه بچشم می خورد لیکن وقتی به جانشین او میرسیم بیکباره تعداد این شوخی‌ها بطرز سرسام‌آوری افزایش می‌یابدبطوری که تعداد داستانهای تفریحی که‌در بارهٔ جانسون ساخته‌اند ، چندین برابر مجموع داستانهائی است که برای کلیه روسای جمهور امریکا ساخته شده‌است . شاید هیچ‌رئیس جمهوری باندازه لیندن جانسون درمعرض شوخی های مردم‌آمریکا قرار نگرفته باشد .

برحسب‌مثال داستانی راکه‌مردم باشور و هیجان برای یکدیگر تعریف میکنند ، دراینجا نقل می کنیم :

« روزی جانسون باتفاق«همفری» معاون رئیس جمهور و «دین‌راسك» وزیر خارجه امریکا برای شرکت دریکی از مجامع بین‌المللی سوار «هواپیما شدند . موقعی‌که هواپیما اوج گرفت ، جانسون که درکنار پنجره نشسته بود ، نگاهی زیرپای خود انداخت و گفت :

« - تصورمیکنم اگریك‌اسکناس ده دلاری از این پنجره پائین بیندازم ، یکی‌ازهموطنانم را امروز خوشحال خواهم کرد .

«همفری» که‌میخواست قوه‌ابتکار خود را نشان دهد گفت :

اگر بجای‌یك اسکناس ده‌دلاری دو اسکناس ٥ دلاری از هواپیما بزمین بیفکنیم ، دونفر از هموطنان خودمان را خوشحال کرده‌ایم .

دین راسك ، دست بالا راگرفت و گفت :

- بعقیده من اگر بجای دو اسکناس پنج دلاری ده اسکناس یك دولاری بزمین بیندازیم ده‌نفر از هموطنانمان خوشحال خواهندشد بی آنکه براصل مبلغ افزوده‌شود.

خلبان هواپیما که در تمام مدت این مذاکرات ساکت و آرام‌نشسته بود ، ناگهان لب بسخن گشود و گفت :

- چرا شما سه نفر ، خودتان را از هواپیما پائین نمی‌اندازید تا ۲۰۰ میلیون نفر هموطنانتان خوشحال شوند ؟ »

لطیفه طنزآمیز دیگر :

« روزولت ثابت کرده است که میتوان مادام‌العمررئیس جمهوربود. ترومن ثابت کرد که هرکس ازهر طبقه که باشد میتواند رئیس‌جمهور بشود «کندی» ثابت کرد که یك فرد کاتولیك مذهب نیز میتواند رئیس جمهور امریکا بشود .مهمتر اینکه آیزنهاور ثابت کرد که‌بدون رئیس جمهور هم میشود کشور را اداره کرد ولی‌ازهمه مهمترجانسون است : لیندن جانسون ثابت‌کرد که ما (امریکائیان) بدون رئیس جمهور حال‌و روزگار بهتری‌خواهیم داشت !

***

داستانهائی که برای نیکسون معاون‌پیشین رئیس جمهورساخته‌اند دست کمی از لطیفه ها و داستان هائی که برای جانسون ساخته‌اند ، ندارد .

«سالینجر» سخنگو و مشاورسابق مطبوعاتی کاخ سفید به نقل قول از نیکیتا خروشچف درباره‌نیکسون چنین میگوید :

« نیکسون مردی است باروشنفکری و هوش محدود که نه فقط حس احترام را نسبت بخودش درانسان بر نمی‌انگیزد بلکه از دیدن اواین احساس بانسان دست میدهد که او فروشنده‌ایست که میخواهد اجناس بنجل ازقبیل ماهی گندیده به مشتری بفروشد ... »

داستان دیگر :

بعد از سفر معروف نیکسون به کشور های امریکای لاتین درسال ۱۹۵۷ که در همه جا با استقبال خصومت‌آمیز مردم مواجه‌شد،یکی از اهالی ونزوئلا به دوستش که مدتی مدید او را ندیده بود ، برخورد کرده و پس از سلام و احوالپرسی از او میپرسد :

- رامتی ، پانچو ، تابحال کجا بودی ؟مدتها است که‌از توبی‌خبرم، بگو بدانم دراین مد ت‌چه‌میکردی؟

- پدرو ، مگر خبر نداری ؟ در تمام این مدت که مرا ندیده‌ای‌در زندان بسر میبردم و به جرم‌تجاوز از سرعت معین بازداشت بودم .

- تجاوز از سرعت معین ؟! تو که اتومبیل نداری ،پس چطورترا باین جرم زندانی کردند ؟

- درست است ، من اتومبیل ندارم ؟ بلکه روی ریچارد نیکسون به‌سرعت حمله‌ور شدم ؟ »

***

یکی از موضوعات جالب برای شوخی و خنده مردم ، «هوبرت .ه . همفری » معاون رئیس جمهوراست که‌علامت‌اختصاری‌اسمش «ه.ه.ه.» است‌و همیشه‌درهر موقعیتی‌خنده‌ای رعدآسادارد‌و بصدای بلندمیخندد. بدون شك او تصور میکند که‌این «دندان نمائی» و این خنده ها آراء بیشتری برایش تهیه میکند .

میگویند موقعی که قرار شد ازواشنگتن نماینده‌ای برای‌شرکت در مراسم تشییع جنازه وینستون چرچیل به انگلستان برود ، ابتدا افکار متوجه «ه.ه.ه.» شد ولی بلافاصله ازاین فکر منصرف‌شدند زیرایقین نداشتند که‌آقای«ه.ه.ه.» بتواند حتی‌در مراسم تشییع وتدفین جلوی خنده های خود را بگیرد .

***

* استاندار هنرپیشه

آیا با این وضع ، در آینده‌چه خواهد شد ؟ این نکته مسلم است وآن اینست که‌هر دوتن نامزدهای جمهوریخواهان برای انتخابات ریاست جمهوری یعنی «جرج‌رامنی» و «رونالدریگان» که‌بیش ازدیگران شانس موفقیت‌دارند،بیش ازهر کس دیگری موضوع داستان های خنده‌دار و لطیفه های‌طنزآمیز قرار گرفته‌اند و هیچکدامشان آن‌حس احترامی را که لازمه یك رئیس جمهور است دردلها برنمی‌انگیزند و هیچیك از آندو ، از نیشخند و تمسخر مردم مصون نمانده‌اند .این نکته بیشتر در مورد «ریگان»صادق است و او در انتخابات استانداری کالیفرنیا بعنوان « هنرپیشه تلویزیونی » شناخته‌شد و داستانها ولطیفه ها و مضامین نیشداربرایش کوك کردند . او اکنون استاندار کالیفرنیا است و مضامین بیشماری از وی در افواه شایع است و معتقدند که«ریگان» هنرپیشه‌ایست که هیچ ابائی ندارد از اینکه‌فلان کالا را در یك فرستنده تلویزیونی یا رادیوئی تبلیغ نموده و از آن به بهترین وجهی تعریف و تمجید کند و چند در صد حق تبلیغ را دریافت نماید .ظاهرا موقعی که انتخاباتش پایان یافت آژانس تبلیغاتی وی حق‌السهم معموله را از وی مطالبه نمود : پانزده در صد کالیفرنیا !

***

بیمناسبت نیست که چند کلمه‌ای هم در باره ژنرال دوگل ومضامین و لطائفی که برای رئیس جمهور فرانسه درافواه‌شایع است صحبت شود:همانطور که پرزیدنت‌جانسون درامریکا هدف نیشخند هاو گوشه‌و کنایه‌های‌ملت‌خودقرارگرفته،ژنرال دوگل هم در فرانسه موضوع این قبیل داستانهای تفریحی و طنزهای نیشدار واقع گشته است .

و اما لطیفه هائی که در باره دوگل نقل شده آنقدر هازهرآلود نیست و هرگز ازاین حیث به‌پای مضامینی که برای جانسون ابداع کرده‌اند نمیرسد از جمله اینکه میگویند :

« یکی از روانشناسان چون‌چشم از جهان پوشید ، خود را بدم در بهشت رسانید و از ملائکه هائیکه دربان بهشت بودند ، اجازه ورود خواست .

رئیس ملائکه اورا به بادسئوالات مختلف گرفت : ابتدا از او پرسید:

- شغلت چیست ؟
- حرفه من پزشکی است .
-سبحان‌اله ! باز هم پزشك ! ما در بهشت اینهمه پزشك لازم نداریم ! ازبس پزشك به بهشت آمده‌اند دیگرجای‌خالی باقی نمانده مضافا باینکه ما به اینهمه پزشك احتیاجی نداریم‌وازهر رشته‌پزشکی و جراحی و دندانپزشکی و غیره بقدر کافی پزشك داریم بنابراین دیگر بوجود شما نیازی نیست .

روانپزشك بینوابا حالتی‌اندوهبار به عقب برگشت . ولی هنوز دوسه قدم دور نشده بود که رئیس‌ملائکه که گوئی ازحالت افسرده او متاثر شده بود ، او را صدا زد و پرسید:

- راستی نگفتی که‌در چه‌رشته‌ای تخصص داری ؟
-دررشته‌روانشناسی وروانکاوی!
-بیا ،بیا، ما در بهشت روانکاو نداریم و احتیاج مبرم بوجود یك روانکاو متخصص داریم . تواجازه داری به بهشت داخل شوی ولی قبل از هرکار باید بروی ازمدیر امور بهشت یك روانکاوی کامل بکنی زیرا مدتی است که تعادل روانی آن حضرت بهم خورده ، مقام خویش را فراموش کرده و پاازگلیم خودفراتر نهاده بدینمعنی که از مدتها قبل خود را «ژنرال دوگل» تصور میکند !!!

و اینهم لطیفه دیگری در باره ژنرال دوگل !

« یکروز صبح رئیس جمهور فرانسه که‌درحمام کاخ الیزه‌مشغول استحمام بود ، ناگهان در حمام باز شدومادام‌دوگل که ازوجودشوهرش در حمام بی اطلاع بود،سرزده‌داخل شد لیکن همینکه چشمش به‌ژنرال افتاد ، فورا روبرگرداند و ازبهت و حیرت فریاد کشید : « اوه ! خدای من ! » و بلافاصله خواست از حمام خارج شود . لیکن ژنرال با آرامش و طمانینه بهمسرش گفت :

« ایون عزیزم ، در منزل و یا در مواقعی که تنها هستیم کافی است مرا همان « شارل »صدا کنی ! »

پایان

مترد

برای شرکت دربرگزاری هرچه باشکوه تر جشنهای تاجگذاری شاهنشاه وشهبانو:

اصناف تهران نه طاق نصرت برپا داشتند

طاق نصرتهای اصناف تهران نشان دهنده دوران افتخار تاریخ ۲۵۰۰ ساله شاهنشاهی ایران است

ازهخامنشی تاپهلوی وسیله تصویر های جالبی که بربدنه طاق نصرتها ترسیم شده نشان داده میشود

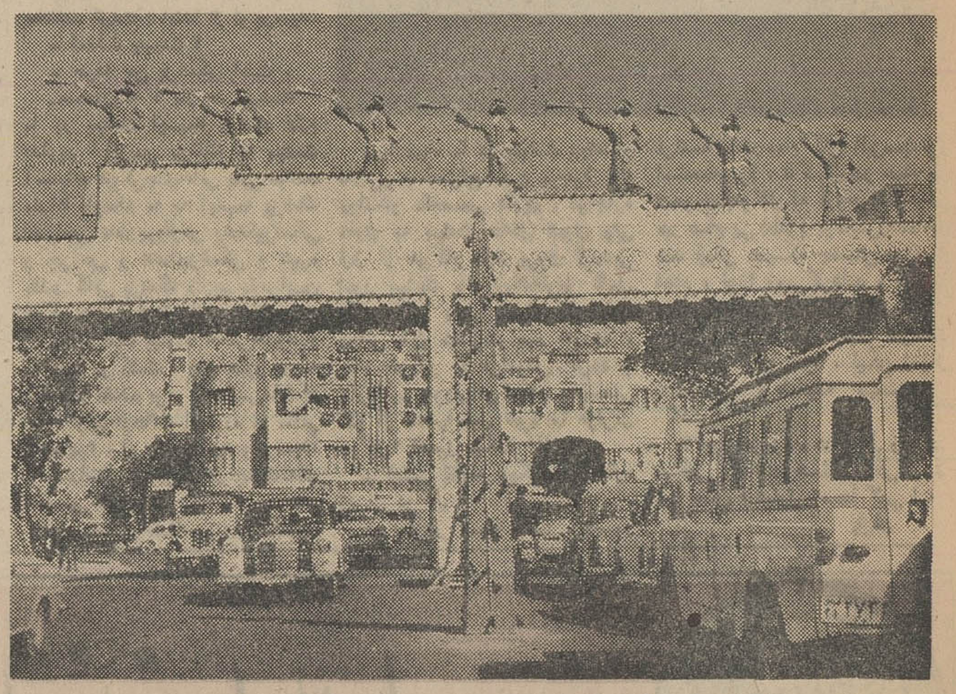

هفت سرباز گردان جاوید نشان دهنده دوره سلطنت کوروش در طاق نصرت اول

طاق نصرتهای خیابان سعدی نشان دهنده احساسات شورانگیز ۱۲۰ هزار نفر افراد اتحادیه‌های صنفی تهران نسبت به‌شاهنشاه آریامهر وشهبانوی گرامی است

نیم میلیون نفر خانواده اصناف تاج ـ گذاری شاهنشاه و شهبانو را بملت ایران تبریك میگویند

بعد از ۲۶ سال که ملت ایران انتظار کشید سرانجام در زمانی که آوازه ترقیات و پیشرفت های کشور ایران در اقصی نقاط عالم پیچید شاهنشاه آریامهر تاج برسر نهاد و بزرگترین واقعه تاریخی ملت ایران بوقوع پیوست . ملت حقشناس ایران نه از بر کت وجود شاهنشاه مدبر خود بهمه چیز رسیده است و فقر و عقب ماندگی را پشت سر گذاشته با غرور و افتخاری وصف ناپذیر در جشن های تاج‌ـ گذاری شرکت کرد ، باین ترتیب نه طبقات مختلف مردم کوشیدند تا این مراسم هرچه باشکوه‌تر و پر ابهت‌تر برگزار گردد .

اصناف تهران نیز در این ابراز احساسات ملی شرکت جستند و شادیهای قلبی خود را بصورت نه طاق نصرت بیاد بود منشور نه‌گانه انقلاب سپید در خیابان سعدی برپا داشتند .

اصناف تهران براهنمائی شورای عالی اصناف نه طاق نصرت زیبا و با شکوه در خیابان سعدی بر پا داشته‌اند که هر کدام از این طاق نصرتها نموداری از یك دوره تاریخ ۲۵۰۰ ساله ایران و پیشرفت های شگرف بعد از انقلاب سفید است.

همزمان با آغاز فعالیت کلیه طبقات مردم برای برگزاری هرچه باشکوه تر مراسم تاجگذاری شورایعالی اصناف طرح نه طاق نصرت را آماده ساخت .

قبل از هرچیز شورایعالی اصناف به عظمت دوران تاریخی ۲۵۰۰ ساله شاهنشاهی ایران اندیشید و طرح نه طاق نصرت را از روی پنج دوره درخشان تاریخ ایران هخامنشی ، اشکانی ، ساسانی ، صفویه و پهلوی تهیه کرد .

این طاق نصرت ها بوسیله مجسمه هائی که مظهر قدرت و نشانه همبستگی تاریخ در ادوار مختلف است بیکدیگر متصل گردیده و ضمن رعایت نکات تاریخی سعی شده است تا حد امکان زیبائی ظاهری نیز حفظ شود.

طرح طاق نصرت ها پیاده شد و خیابان سعدی محل نصب آنها تعیین گردید .

این روز ها اهالی تهران به تماشای طاق نصرت های خیابان سعدی میروند و از روی تابلوهای مصور پی به عظمت تاریخی ملت ایران میبرند .

اصناف تهران آذین‌بندی خیابان سعدی را نیز به هزینه خود انجام دادند .

* سندگویا

آنچه اتحادیه های صنفی وابسته به شورایعالی اصناف که افراد آن متجاوز از یکصد و بیست هزار نفر است با شوق و رغبتی وصف‌ـ ناپذیر در خیابان سعدی انجام داده‌اند در حقیقت سند گویائی است از احساسات شاه دوستی نیم میلیون نفر افراد خانواده اصناف تهران .

* اولین طاق نصرت

اولین طاق نصرت از نه طاق نصرت اصناف در مدخل خیابان سعدی (دروازه دولت) بر پا شده است نمای دو طرف طاق نصرت بنا های دوره هخامنشی را نشان میدهد و وقایع تاریخی آن دوره در بدنه این طاق نصرت نشان‌داده شده است از ورود کورش به‌بابل، تاجگذاری کوروش و تهنیت مردم دربارگاه کوروش ، تقدیم هدایا و جنك کوروش مناظری ترسیم‌شده است .

بالای طاق نصرت هفت سرباز گارد جاوید در حالیکه شیپورهای زرین بدست دارند دیده میشود، در ستونهای این طاق‌نصرت ـ تصاویری از لشگریان کوروش نقش بسته که همگی نشان دهنده عظمت و شکوه دوره هخامنشی است .

* دوره اشکانیان

دومین طاق نصرت که بین چهار راه کوشك و دروازه دولت نصب شده‌است‌ازدوره شاهنشاهی اشکانیان اقتباس شده است .

در دو سر طاق نصرت گاوهای بالدار که نشانه دوره اشکانیان است نصب گردیده است .

طرح ستونها نشان دهنده‌عظمت و جلال تخت جمشید است و در وسط طاق نصرت نقش بزرگی از «اهورامزدا» نصب شده‌است .

در بدنه این طاق نصرت نیز تصاویری‌ازلشگریان‌دوره اشکانیان ترسیم گردیده است .

* دوره ساسانیان

سومین طاق نصرت که‌بین‌چهار راه کوشك و چهار راه سید علی قرار دارد نشان دهنده دوره‌تاریخ ساسانیان است . طرح این طاق نصرت از دوره ساسانیان اقتباس شده و نمودار قلعه‌ای از ساسانیان است .

اطراف این طاق نصرت با تابلو های مصوری از تاریخ ساسانی پوشیده شده است یکی ازتصویر ساسانیان ترسیم شده است تمام تابلو ها رنگین و مستند به‌تاریخ است در بالای این طاق نصرت آرم اسلحه جنگی زمان ساسانیان نصب شده است .

ها نشان میدهد که بهرام ساسانی تاج شاهنشاهی‌ایران‌راکه دروسط دوشیر قرار دارد بر میدارد و دیگری افتادن «والرین» پادشاه روم را به پای اسب انوشیروان و دو منظره دیگر از میدان جنك

* دوره صفویه

چهارمین طاق نصرت نموداری است از صنایع ایران بخصوص هنر کاشی سازی ادوار صفویه ، زندیه و نادری .

در این دوره هنر کاشی سازی ایران بسر حد اعلای خود رسید و بر اثر تشویق پادشاهان آثار تاریخی فنا ناپذیری بوجود آمد که هنوز باعث افتخار و سربلندی ملت‌ایران نزدجهانیانی‌است که از اقصا نقاط دنیا بدیدن این آثار شکوهمند و با ارزش می ایند .

* دوران معاصر

پنجمین طاق نصرت که درخیابان سعدی بر پا شده نشان دهنده اصول نه گانه انقلاب شاه و ملت است ، در تصویری که بطول و عرض ٦ و ۳ متر تهیه شده هر یك از اصول انقلاب به صورتی جالب نقاشی شده است.درتزئینات این طاق نصرت از تابلو های‌نفوذ استفاده شده‌وتمثالهائی ازشاهنشاه آریامهر علیاحضرت شهبانو و والاحضرت ولیعهد بر بالای آن صب شده است .

بر ششمین طاق نصرت نمونه هائی از هنر پارچه بافی ایران نشان‌داده شده است سه طاق نصرت دیگر پرچم ملی ایران را تجسم میکنند.

بین طاقهای‌نصرت مجسمه‌سربازان تاریخی که سمبل تاریخ ایران است با رشته سه رنك پرچم ملی ادوار شاهنشاهی ایران را با یکدیگر متصل میسازد و برج های نورانی مخروطی شکل در فواصل طاقها قرار دارد .وهمچنین تابلو های سه رنك که در هر کدام یك بیت از اشعار حماسی فردوسی که متناسب با جشن‌است قرار دارد .

* تبریك شورایعالی اصناف

همچنین از طرف شورایعالی اصناف بمناسبت‌جشنهای تاجگذاری شاهنشاه آریامهر و علیاحضرت شهبانو مجموعه نفیسی چاپ شده است که‌طی‌آن‌ضمن‌اعلام‌مشخصات طاق نصرتهر شورایعالی اصناف و اتحادیه های وابسته تاجگذاری اعلیحضرتین را بملت ایران‌تبریك گفته‌اند .

در این مجموعه مطالب جالبی گردآوری شده است که ذیلاچند نمونه از آن درج میگردد .

* تاج وتخت سلطنت

باانجام آئین‌تاجگذاری شاهنشاه [illegible] پیدا میکند که [illegible] سال پیش کورش کبیربنیان‌گذار وحدت ایران آن‌را معمول داشته.

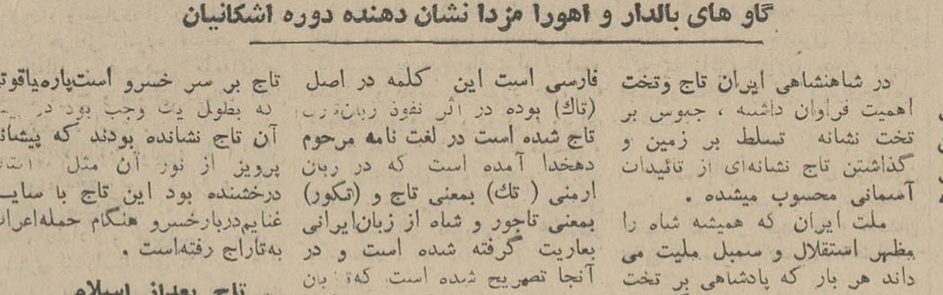

گاو های بالدار و اهورا مزدا نشان دهنده دوره اشکانیان

در شاهنشاهی ایران تاج وتخت اهمیت فراوان داشته ، جبوس بر تخت نشانه تسلط بر زمین و گذاشتن تاج نشانه‌ای از تائیدات آسمانی محسوب میشده .

ملت ایران که همیشه شاه را مظهر استقلال و سمبل ملیت می داند هر بار که پادشاهی بر تخت می نشسته و تاج بر سر میگذاشته برای نشان دادن مراتب شاه‌پرستی خود ، پر ارزش ترین جواهرات‌را برای زینت تاج و تختش تخصیص داده و صنعتگران بزرك با چیره‌ـ دستی و مهارت این جواهرات را بر صفحاتی از زر ناب نشانده‌اند.

* تاج در عهد قدیم

تاج در عهد قدیم عبارت از حلقه‌ای بود که از گلها ونباتات می بافتند و روسای قوم آنرا بر سر میگذاشتند . بعد ها پادشاهان قدیم اسور و بابل این حلقه ها را از طلا ساختند و با گل وسنبل زینت دادند .

شاهان هخامنشی دیواره های حلقه را تغییر دادند و آنرابشکل نیمتاج در آوردند .

بعقیده بعضی از مورخین اولین پادشاهی که تاج بر سر نهاد سلیمان نبی بود که ظاهرا نیمتاجی بشکل آنچه در آسور و بابل‌قدیم معمول بوده بر سر نهاد .

برخی دیگر معتقدند تاج را امپراطوران روم‌قدیم‌مرسوم کردند. آنچه مسلم است مبتکر تاج ـ شاهنشاهان قدیم ایران بوده‌اند، در نقوش و حجاری هائی که ازآن زمان بجای مانده غالب پادشاهان‌با تاج دیده میشوند ، هم اکنون تاج های متعددی که از آن‌زمان‌بدست آمده در موزه های جهان وجود دارد .

* کلمه تاج

تردید نیست که کلمه تاج فارسی است این کلمه در اصل (تاك) بوده در اثر نفوذ زبان‌عرب تاج شده است در لغت نامه مرحوم دهخدا آمده است که در زبان ارمنی (تك) بمعنی تاج و (تکور) بمعنی تاجور و شاه از زبان‌ایرانی بعاریت گرفته شده است و در آنجا تصریح شده است که‌زبان حیره نخستین بار تاج شاهی را در زمان هرمز چهارم (۵۷۸ـ ۵۹۰ میلادی) دیده‌اند .

* تاج‌های‌دوران ساسانی

پس‌از آنکه اردشیراردوان‌پنجم آخرین پادشاه اشکانی را مغلوب ساخت رسما تاج گذاری نمود و خود را شاهنشاه خواند .

نکته قابل توجه این است که بر خلاف تصور عمومی در زمان ساسانیان تاجی بعنوان تاج کیانی وجود نداشته وهر کدام ازپادشاهان ساسانی که در کتیبه‌های آن زمان دیده میشوند تاج مخصوص بر سر دارند ، تاج اردشیر مدور است و نوار های پهن‌چین‌خورده‌ی از بالای تاج آویخته است .

تاجی که بهرام اول بسر دارد بشکل مخروط ناقص است بالای آن دندانه دار و در وسط‌آن گوئی قرار گرفته است .

اما تاج خسرو پرویز طبق‌نوشته مورخین ایرانی خیلی با ابهت و مهم بوده است .

صاحب طبقات گوید « پرویز تاجی داشت که در آن‌چهارصدمن زرناب بکار برده بودند یاقوت‌های رمانی‌آن‌درشب چون چراغ‌روشنائی میداد وآن را در شبهای تار بجای چراغ بکار میبردند ، زمرد هایش دیده افعی را کور میکرد،زنجیری از طلا بطول هفتاد ذرع از سقف ایوان آویخته و تاج را بقسمی‌به آن بسته بودند که چون بیگانه‌ای ببارگاه درآمدی پنداشتی که آن تاج بر سر خسرو است»پاره‌یاقوتی که بطول یك وجب بود در [illegible] آن تاج نشانده بودند که پیشانی پرویز از نور آن مثل آفتاب درخشنده بود این تاج با سایر غنایم‌دربارخسرو هنگام حمله‌اعراب به‌تاراج رفته‌است .

* تاج بعداز اسلام

تاج گذاری در میان پادشاهان بعد از اسلام نیز بهمان شیوه باستانی معمول بوده بخصوص پادشاهان صفویه این مراسم را باشکوه و جلال بیشتری بر قرار ساختند .

در عصر صفویان تاج بشکل سابق معمول نبود آنها جقه‌ای‌بر روی عمامه نصب میکردند ،تازمان آغامحمد خان قاجار بجز کلاه‌سه گوشه نادری که شبیه تاج بود تاجی سراغ نداریم آغا محمد خان از یك کلاه مسی زر اندودمینا ـ کاری استفاده کرد ولی فتعلیشاه دستور داد کلاه گوهرنشان‌بلندی باهشت کنگره و طاق کروی‌سرخ بنام (تاج کیانی) ساختند این تاج هنوز هم موجود است منتهی در زمان ناصرالدین شاه کمی تغییر یافته است .

* تاج پهلوی

هنگامیکه اعلیحضرت کبیر رضا شاه فقید بموجب قانون‌مصوب ۹ آبانماه ۱۳۰٤ بسلطنت ایران بر گزیده شدند و تصمیم‌به‌اجرای مراسم تاج گذاری گرفتند مقرر فرمودند تاج جدیدی ساخته شود.

این تاج بوسیله یك جواهر ساز گرجی که به ایران پناهنده شده بود بصورت تاج سلاطین باستانی ساخته شد صورت ظاهر تاج پهلوی با تاج کیانی تفاوت زیادی ندارد فقط در تاج کیانی دو برآمدگی دو طرف جقه‌کوتاه تر است .

اصول انقلاب شاه و ملت با تصاویر بزرگی از مظاهر هر یك از اصول انقلاب در هفتمین طاق نصرت نشان داده شده است .

هنر کاشی کاری نشان دهنده دوره صفویه و زندیه

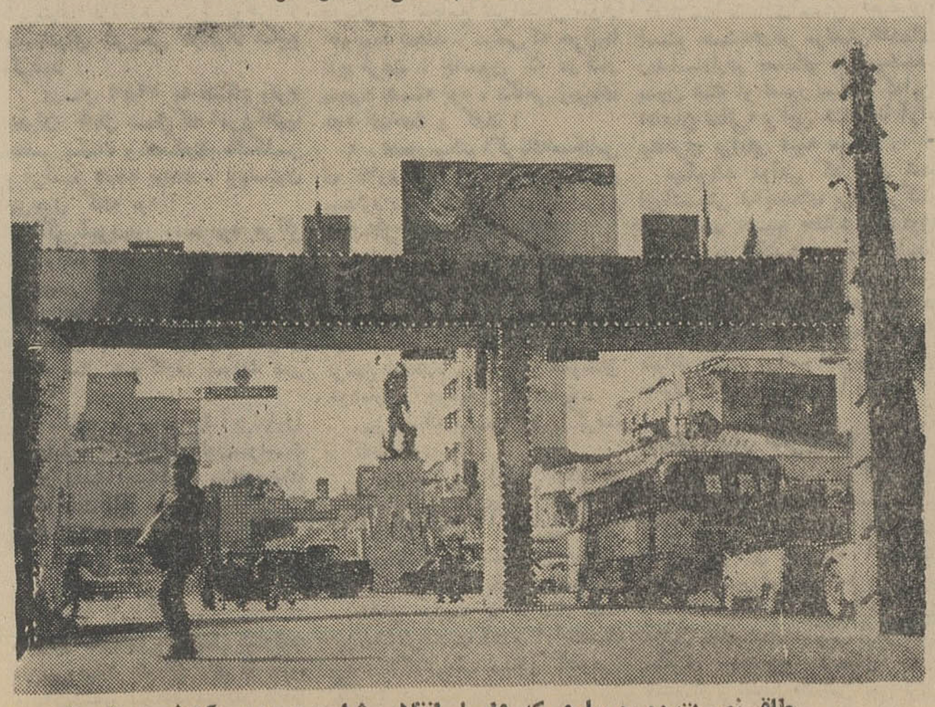

طاق نصرت دوره پهلوی که ۹اصل انقلاب شاه و مردم بر آن نصب شده‌است.

آنانکه درایام فرخنده تاجگذاری از گیلان دیدن نموده‌اند

شهرهای گیلان رااز نظر آذین بندی و بهسازی برتر از همه وشهر رشت رازیباترین شهرها میدانند

* مسافرین خارجی که برای شرکت در جشن فرخنده تاجگذاری در شب چهارم آبان وارد طهران شدند هدایائی از طرف مردم گیلان در فرودگاه مهرآبادبه آنان داده‌شد این هدیه بسیار زیبا بسته‌ای بود محتوی یك قوطی خاویار ، یك شیشه روغن زیتون ،یك بسته چای ، یك شلاله برنج ، کارهای دستی چوبی گیلان ودستمال ابریشمی که همگی از محصولات گیلان است .

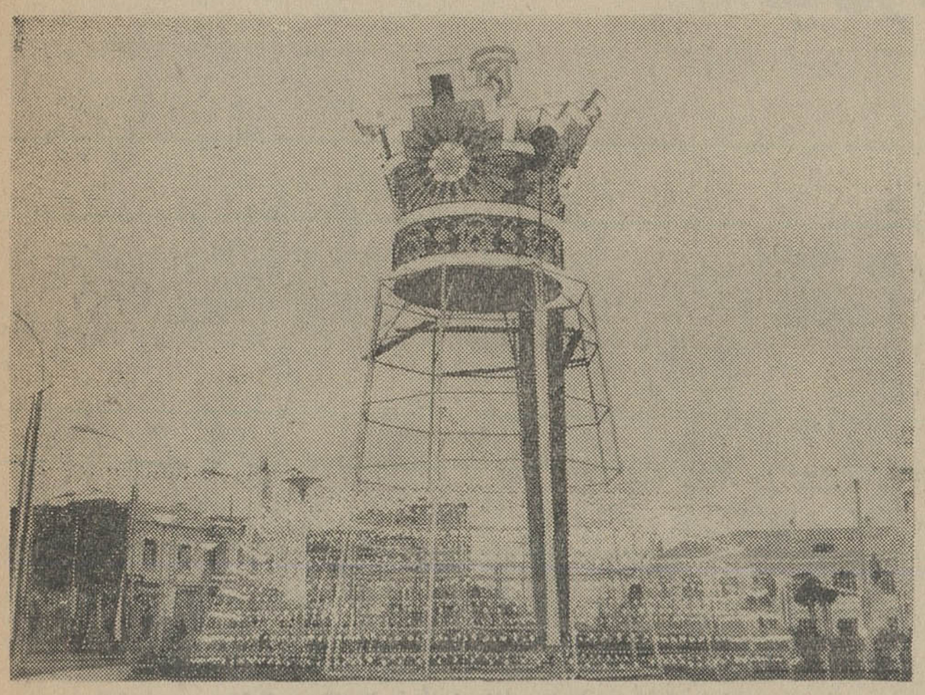

این تاج بی‌نظیری است که بهمت‌مردم‌رشت درمیدان شهردرای نصب شده و شکوه و جلال خاصی به شهر بخشیده است

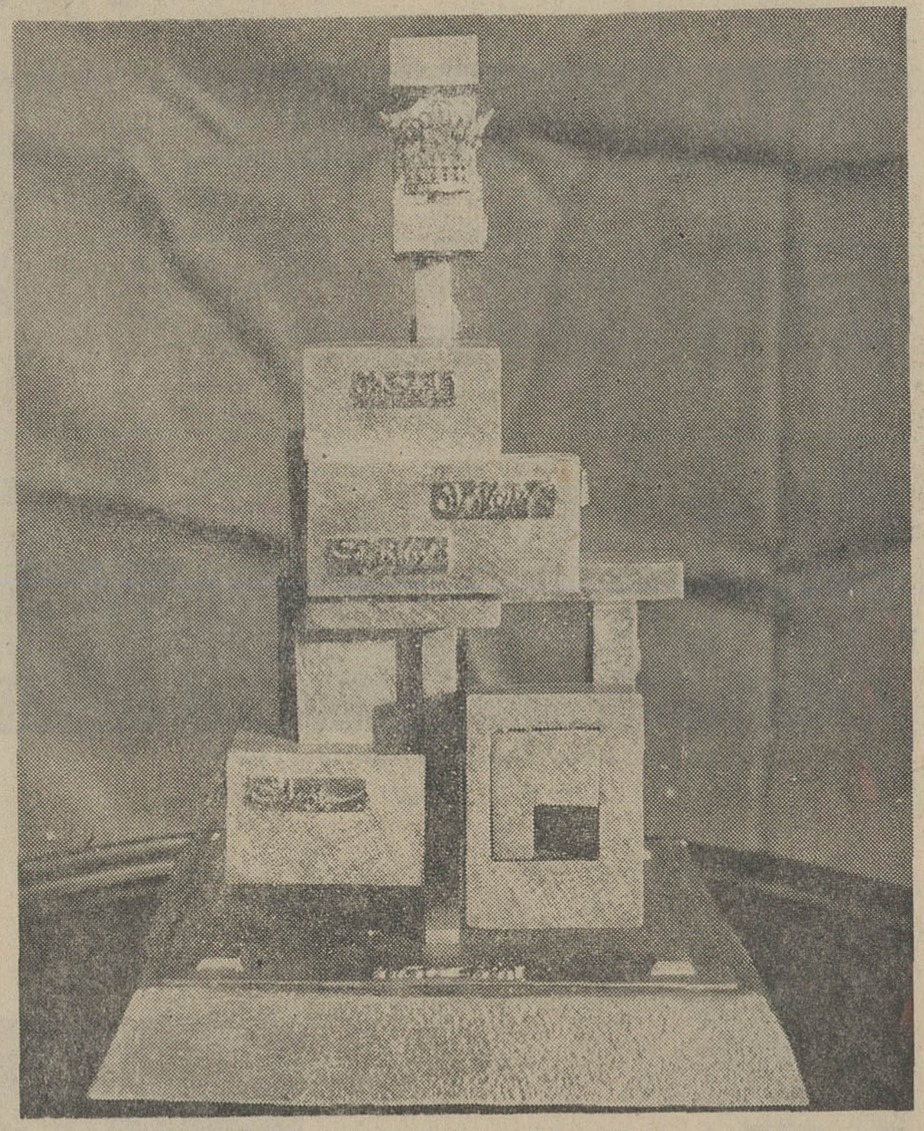

هدیه مردم‌گیلان به پیشگاه ملوکانه بعنوان یادبود جشن فرخندهٔ تاجگذاری

* پنج فروند هواپیما ازساعت ۸ صبح روز چهارم آبان‌تاساعت‌یازده وسی دقیقه مرتبا کاخ سلطنتی ومسیر ملوکانه را در تهران از طرف مردم گیلان‌گلباران کردند

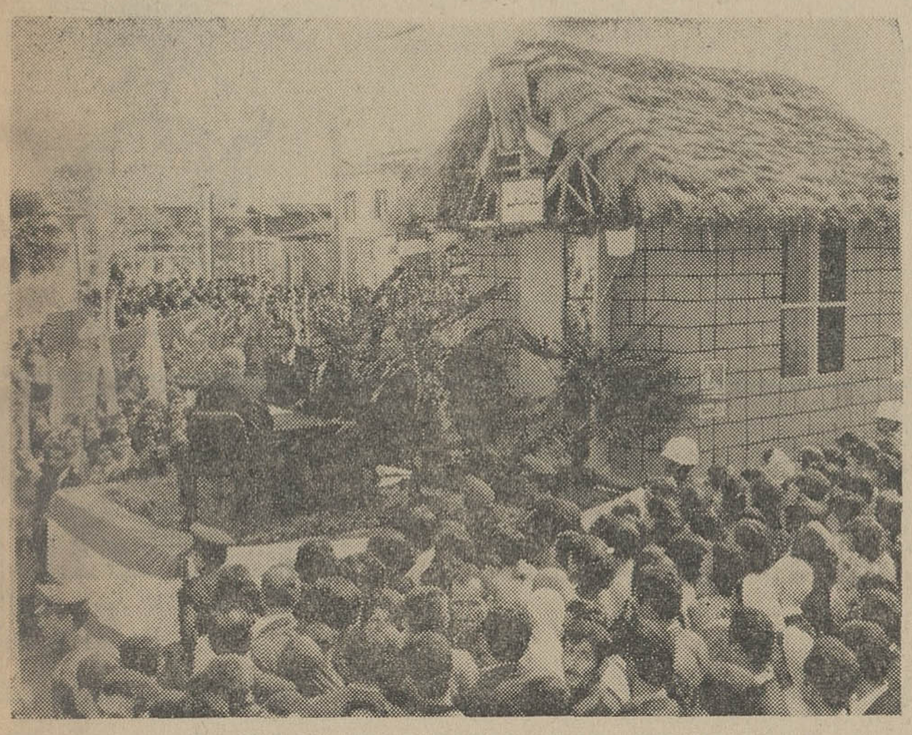

یك‌خانه روستائی که بمناسبت بزرگداشت منشور انقلابی تاسیس خانه های انصاف در کارناوال شادی رشت بمعرض نمایش عموم گذاشته شد .

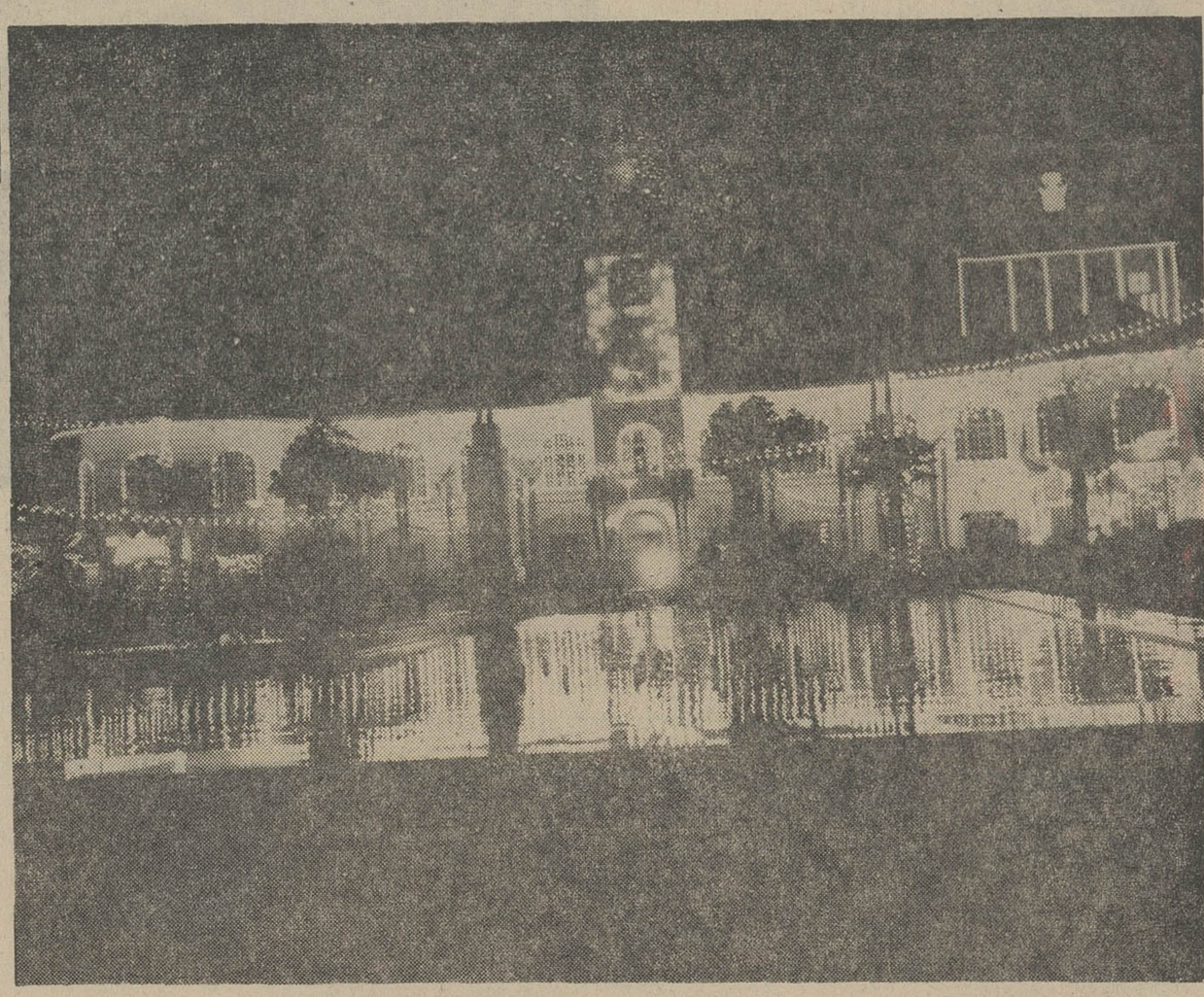

منظره‌ای از عمارت شهرداری رشت در شبهای باشکوه ایام تاجگذاری

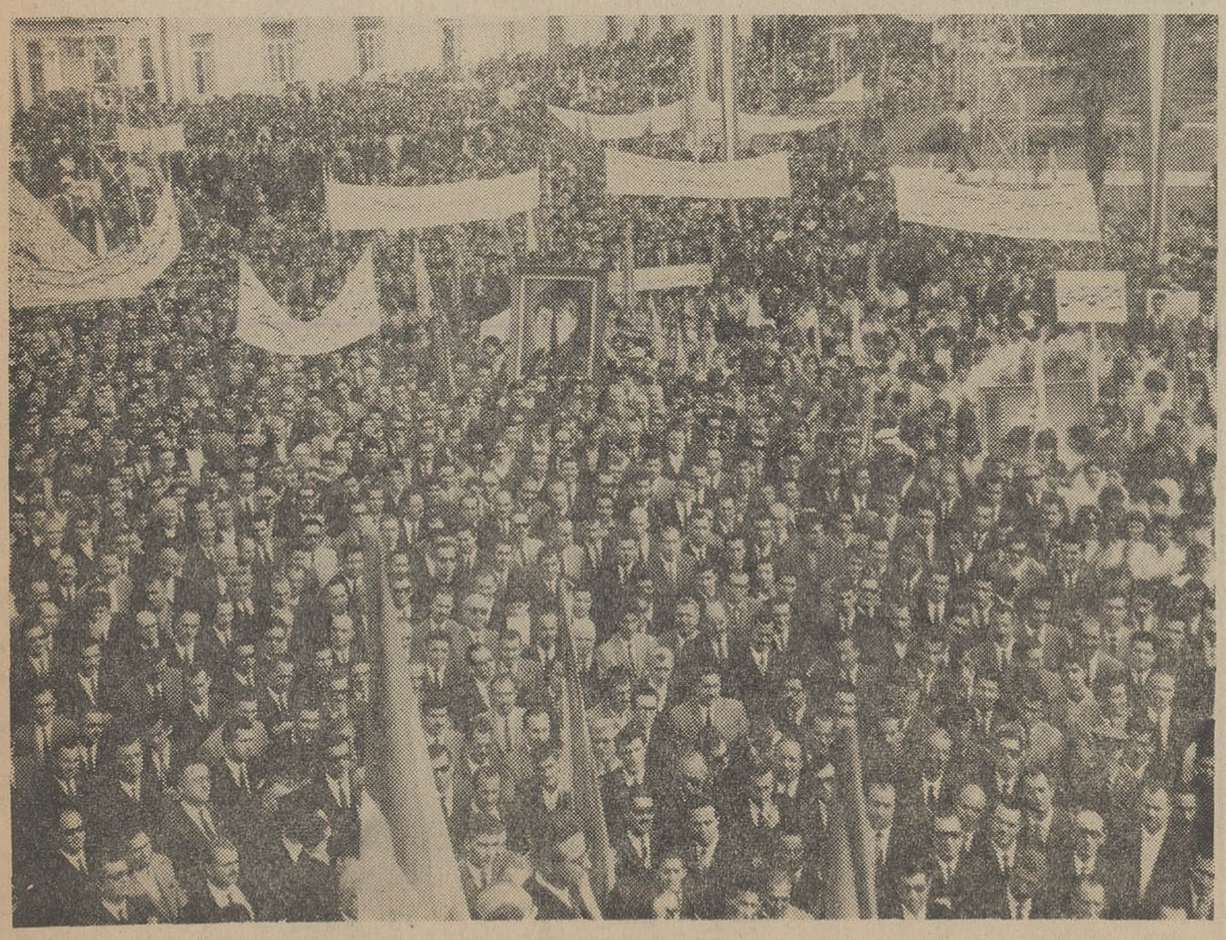

طبقات مختلف مردم رشت بدینگونه در روز فرخنده چهارم آبان برای‌سلامتی شاهنشاه آریامهر وشهبانوی محبوب وولیعهد گرانقدر بدرگاه پروردگار نیایش‌کردند

* نوزدانی که در روز فرخنده چهارم آبان‌متولد شدند از طرف شورای تاجگذاری گیلان بطور رایگان بیمه عمر شده و یا تحصیلات عالیه آنان بیمه گردیده .

صحنه‌ای باشکوه از عبور کارناوال شادی در میدان مرکزی رشت

گیلان و فادار :

باردیگر در برگزاری باشکوه جشنهای تاجگذاری وفاداری خود را نسبت بشاهنشاه ثابت کرد

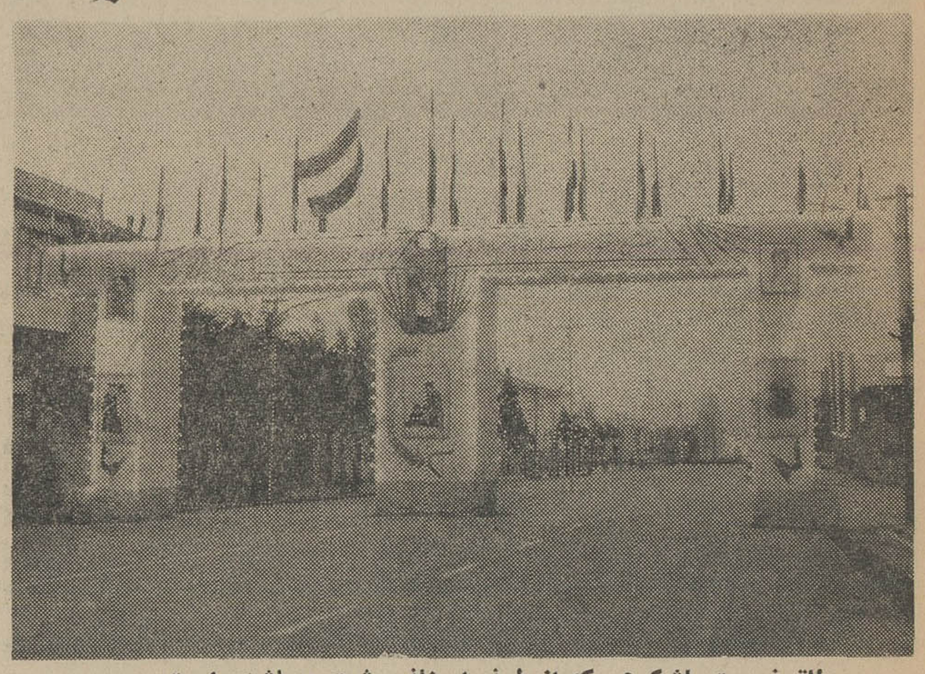

طاق نصرت باشکوهی که از طرف اصناف رشت برپاشده است

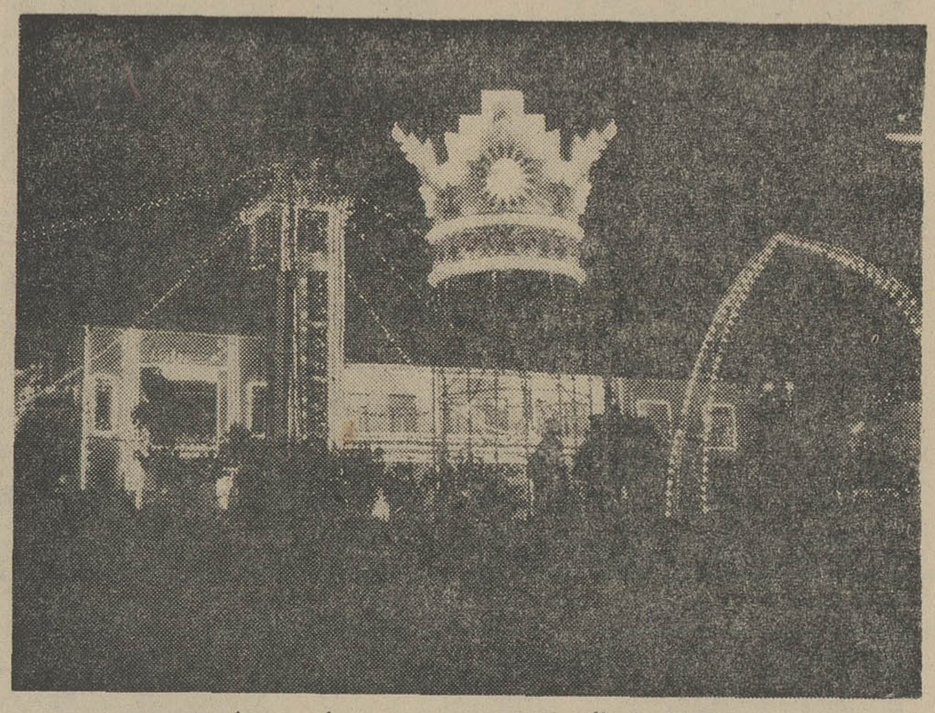

این تاج زیبانیز هدیه مردم رودسر بیادبود روز فرخنده تاجگذاری اعلیحضرتین است .

* دوکتاب زیباونفیس ری زندگی پر افتخار شاهنشاه آریامهر و علیا حضرت شهبانو به‌عنوان هدیه مردم گیلان انتشار یافت و باکسب اجازه از پیشگاه مبارك ملکوکانه بیانا ت‌حکیمانه‌شاهنشاه روی دو صفحه ضبط و ضمیمه کتابها به عنوان بهترین هدیه جشن فرخنده در دسترس‌عموم قرار گرفت تعدادی‌ازاین صفحات به دانشجویان ایرانی مقیم خارج نیز هدیه شد .

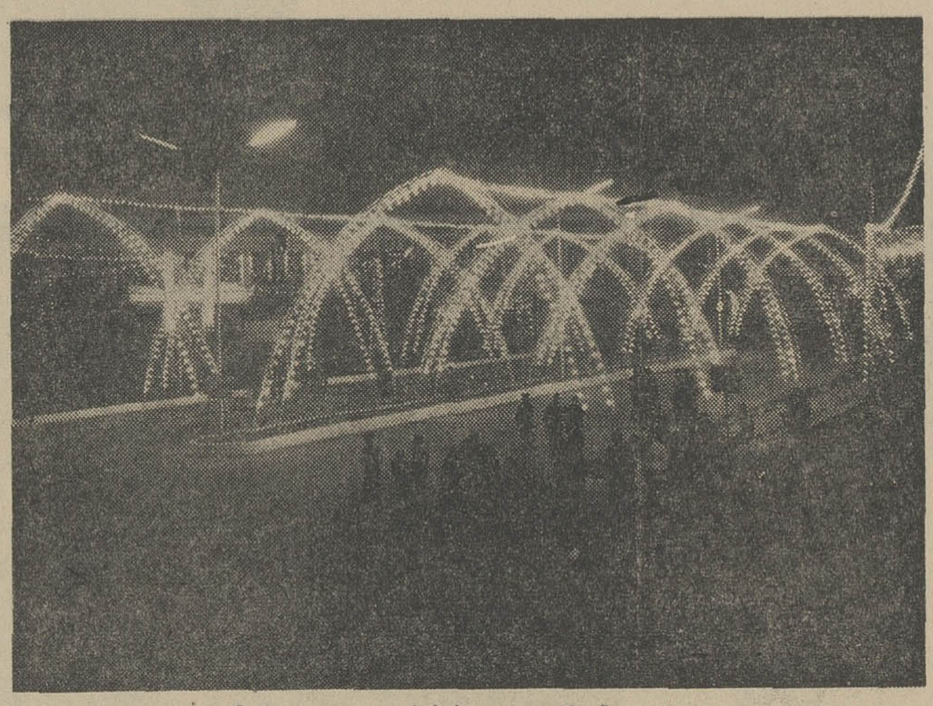

نمای تونل و ریسه های برقی که در میدان شاه رودسر ایجاد گردیده

* آرم مخصوصی به ـ شکل تاج که مزین به تمثال مبارك‌اعلیحضرتین بود به میمنت این جشن فرخنده تهیه و بین مردم توزیع شد تا زیب‌سینه خود قراردهند .

* کسانیکه درروزفرخنده چهارم آبان قصد ازدواج داشتند جشن پذیرائی عروسی آنان بطوررایگان ازطرف شورای‌تاجگذاری استان گیلان پرداخت شد .

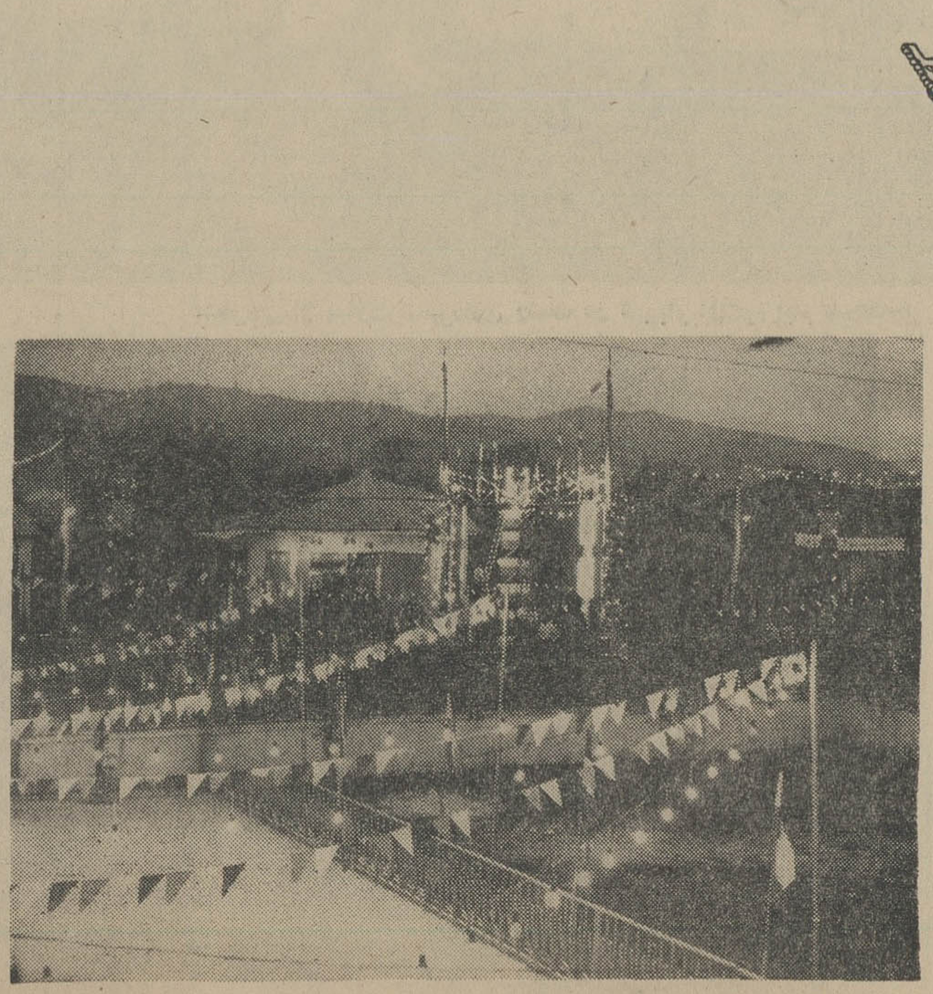

یك‌منظره عمومی از چراغانی و آذین‌بندی مردم شهرستان رودسر

* برای آنکه خاطره تاجگذاری فرخنده اعلیحضرتین جاودانه به ماندبراهنمائی‌استانداری گیلان ازطرف سر جنگل داری استان جنگل‌یادبود بسیار زیبائی به شکل تاج در تپه‌ای مشرف به‌ـ جمشیدآباد واقع درجاده رشت ـ رودبار ایجاد گردید تعداد گونه های مورد کاشت و پرافشان بالای تاج برابر ۴۸ سال زندگی شاهنشاه آریامهر وتعداد شعاعهای در درخشش مرکز تاج‌برابر با۲۶ سال‌سلطنت‌معظم‌له میباشد .

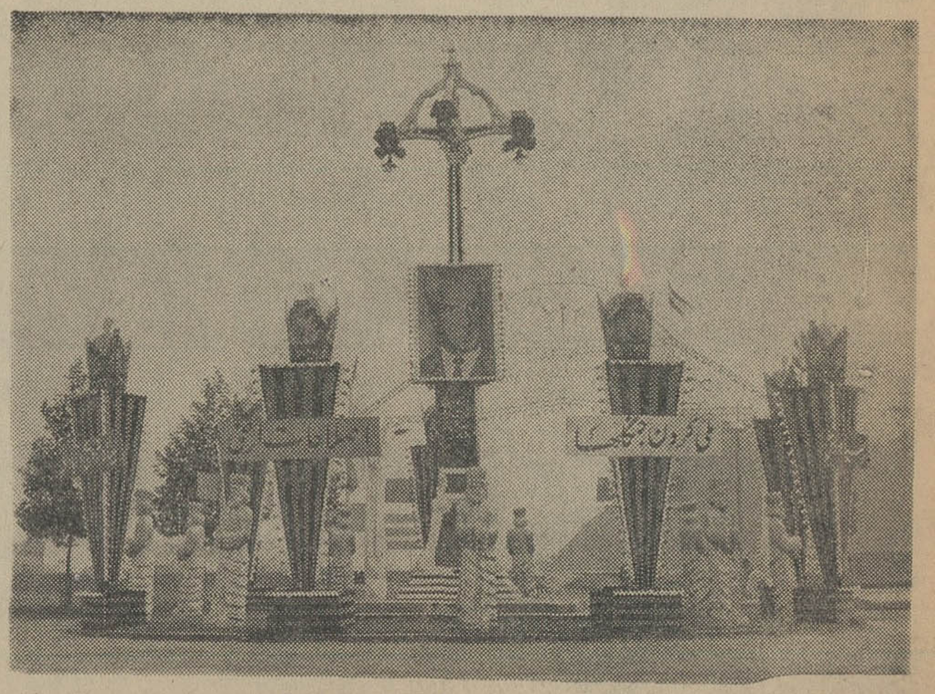

نمای زیبائی از لوایح نه گانه شاه‌و ملت که بوسیله شهرداری لاهیجان تهیه وآذین بندی شده‌است

برای آنکه جشنهای تاجگذاری اعلیحضرتین هرچه باشکوهتر انجام شود

پرورد گار مطبوع ترین هوا را بمردم گیلان ارمغان کرد

این طاق نصرت زیبا ازطرف شهرداری آستانه اشرفیه برپا گردیده است

واین طاق نصرت زیبا در شهرستان رودسر نصب گردیده است

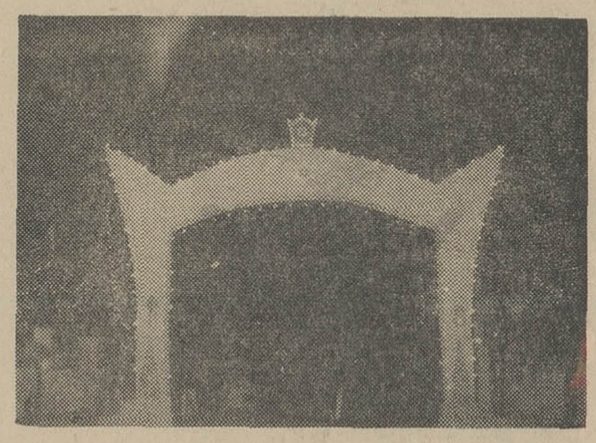

طاق نصرت جنگلداری شهرستان مرزی آستارا

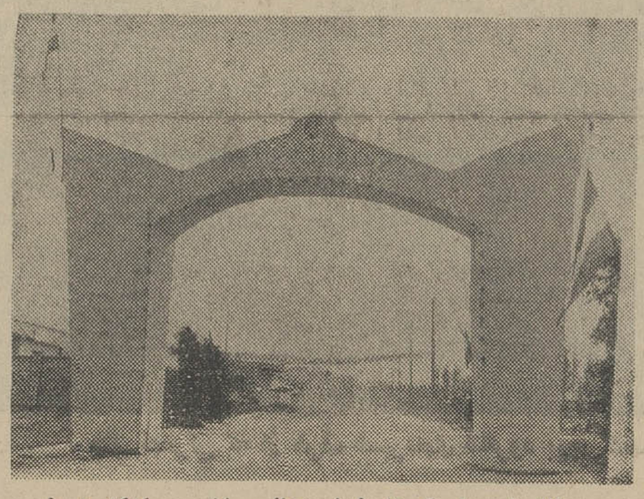

طاق نصرتی که از طرف اهالی بخش سیاهکل ایجاد شده است

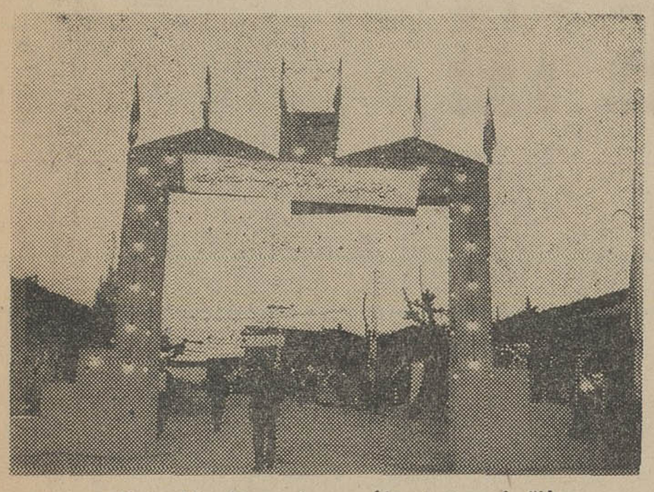

طاق نصرت اصناف و پیشه‌وران بخش املش

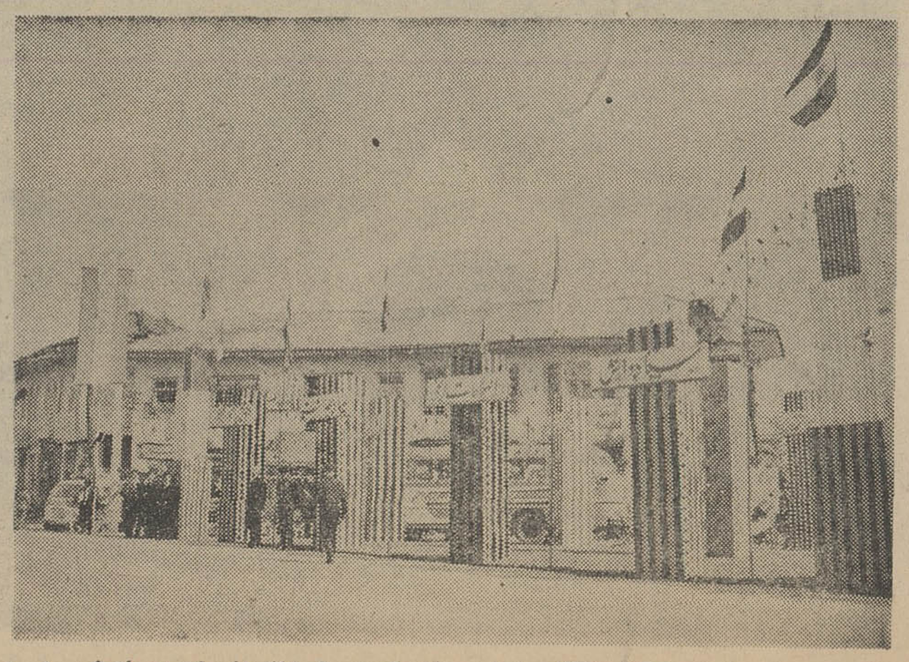

نموداری از منشور نه‌گانه انقلاب شاه و ملت که در آستانه اشرفیه ایجاد شده است

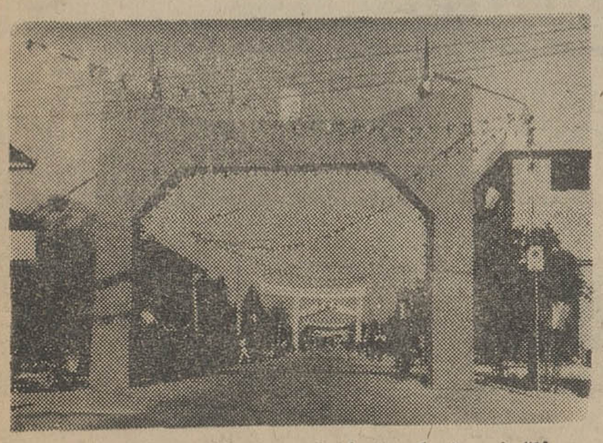

طاق نصرتی که از طر ف‌مردم چابکسر تهیه شده است

برنامه‌های ابتکاری استان گیلان در جشنهای تاجگذاری مردم ایران و جهان را به تحسین واداشت

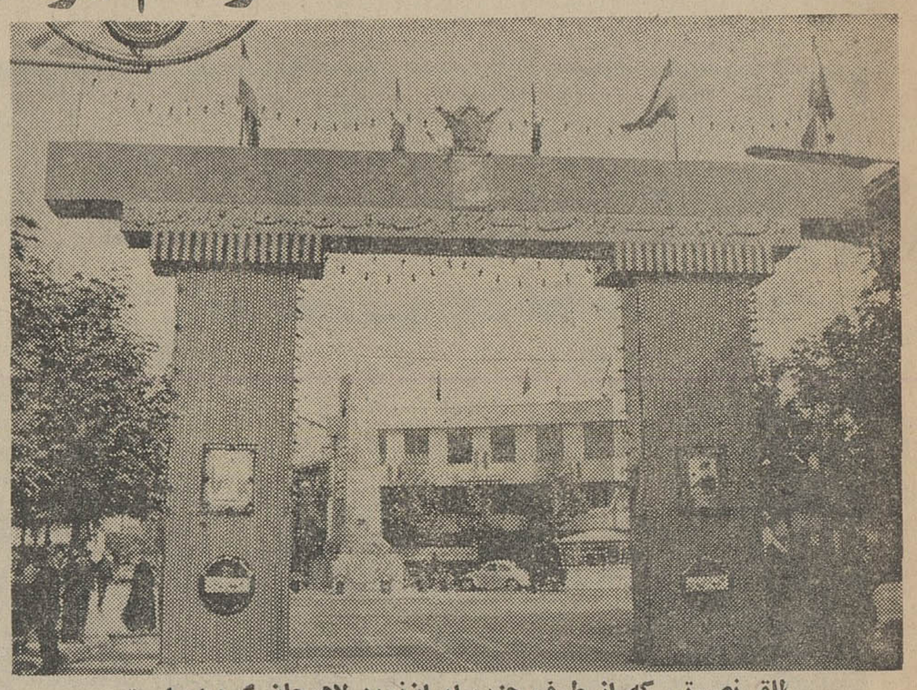

طاق نصرتی که از طرف حزب ایران‌نوین لاهیجان گردیده است

* بنای عام المنفعه یادبودی از محل کمک مردم برپا خواهد شد و درآمد آن بخانه محصل بنیاد فرهنگی استان گیلان اختصاص خواهد یافت . تابمصرف بورس تحصیلی برای دانش آموزان و دانشجویان با استعداد برسد . این بورس بنام بورس تاج‌گذاری نامیده شده‌است.

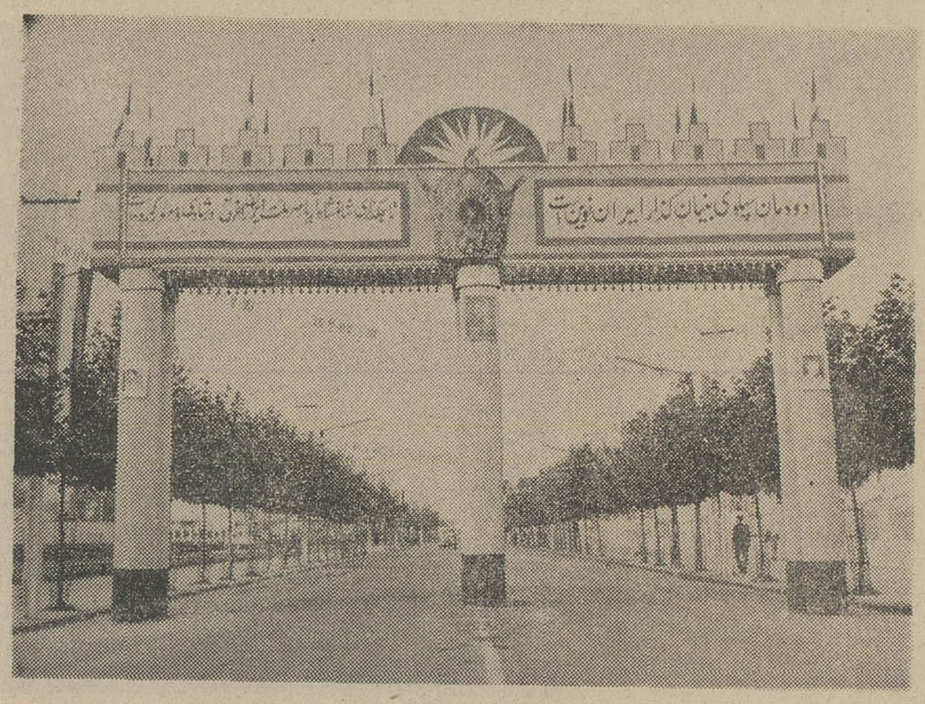

طاق نصرت کارمندان دولت در شهر زیبای لاهیجان

طاق نصرتی که از طرف شهرداری لنگرود برپا شده است

طاق نصرتی که در خیابان سپه بندر پهلوی نصب شده‌است

* همای سعادت ازگیلان پرواز نمود و روز چهار آبان برسر بانو اقدس صادقی که‌دارای۶فرزند است‌ودرنارمک‌طهران سکونت داردنشست این بانو وخانواده‌اش یک هفته مهمان استاندار گیلان خواهدبودومصرف یکسال برنج خانواده‌اش ازطرف استانداری تامین خواهدشد .

ویک‌طاق نصرت زیبای دیگر که در شهرستان لنگرود نصب گردیده

اداره آموزش و پرورش و فرهنگیان شاهدوست و فداکار یزد جشنهای فرخنده تاجگذاری اعلیحضرتین را با شکوه هرچه تمامتر که در ایران کم نظیر و ممتاز خواهد بود برگزار مینمایند

فرهنگیان یزد افتخار دارند به میمنت ایام مبارک تاجگذاری از پیکره شاهنشاه آریامهر پرده برداری نموده ساختمان انستیتو تکنولژی را شروع و ۳۱ باب آموزشگاه و ۳ دبیرستان و هنرستان دختران را طی مراسم باشکوهی افتتاح و ضیافتها و جشنهای مجلل هنری و ورزشی برپا و دانش آموزان مستمند را اطعام و ده‌ها برنامه جالب دیگر اجرا نماید

* ۲۵۱ باب دبستان

بمناسبت ایام مبارک تاجگذاری اعلیحضرت همایونی شاهنشاه آریامهر و علیاحضرت فرح پهلوی شهبانوی عزیز ایران اولین جشن در یزد روز اول آبان ۴۶ ازطرف آقای رهائی رئیس کل آموزش و پرورش یزد در دبستان نوبنیاد دخترانه چهارمنار با حضور آقای نقابت فرماندار و روسای ادارات و جمع کثیری از بانوان و آقایان برگزار گردید . در این مراسم پس‌از سلام شاهنشاهی وسخنرانی از طرف آقایان رهائی و مهندس سیرجانی ونقابت‌فرماندار ازخدمات پنج ساله آقای‌رهائی صمیمانه تقدیر وتجلیل شد و مدیران مدارس و سپاهیان دانش و دانش آموزان ممتاز آموزشگاهها هدایائی‌دریافت داشتند و برنامه جالب ومهیج‌جشن در۲۱ قسمت بنحو شایسته اجرا گردید ، آقای رهائی رئیس کل آموزش و پرورش‌یزد دراین‌مجلس باشکوه اظهار داشت در عرض پنجسال گذشته ۲۵۱ باب آموزشگاه درحوزه فرهنگ یزد ساختمان‌ومورد استفاده قرار گرفته که ۱۸۷ باب آن از پول اهدائی مردم خیر یزد بوده است که جمعا ۷۵ میلیون ریال میباشد و فعلا ۴۵۰۰۰ نفر دانش‌آموز در ۴۵۴ باب مدرسه به تحصیل اشتغال دارند و در سال گذشته ۲۱۹نفر از فارغ‌التحصیلان کلاسهای ششم متوسطه حوزه یزد در دانشگاههای ایران قبول‌وبادامه تحصیل پرداخته‌اند که این خود بزرگترین و درخشانترین موفقیت برای اداره آموزش و پرورش‌یزد میباشد ودراینمورد آقای فرماندار از توجه آقای رهائی تجلیل و تحسین نمود .

* تمایش دو دبستان

دومین جشن نیز ازطرف آقای رهائی روز دوم آبان ماه جاری در دبستان نوبنیاد دخترانه نعیم‌آباد برپا گردید وآقایان نقابت فرماندار رهائی رئیس کل‌آموزش وپرورش، قائم‌مقامی رئیس اداره پست و تلگراف و تلفن و حاج حسین خیراندیش بترتیب پیرامون‌انقلاب مقدس شاه و مردم وتوجه خاص شاهنشاه‌آریامهر بهمه امورمملکت مخصوصا آموزش و پرورش سخنرانی نموده وازآقای‌خیراندیش بانی ساختمان دبستان مزبور بنحو احسن قدردانی گردید بعد آقای فرماندار این دبستان و دبستان پسرانه دیگری که به همت مردم نیکوکار نعیم‌آباد ساختمان شده بود بنام شاهنشاه آریامهر درمیان ابراز احساسات شدید حضارافتتاح نمود .

* نمایش پیشاهنگی

سومین برنامه اداره کل‌آموزش وپرورش یزد که همزمان باجشنهای فرخنده تاجگذاری اعلیحضرتین‌بود درباغ دولت‌آباد با افتتاح کمپوری پیشاهنگی روستائی اجرا گردید ، دراین کمپوری ۸۰نفر ازپیشاهنگان روستائی مربوط به ۸ بخش یزد شرکت داشتند ، نظم و ترتیب انضباط و نظافت محل هنگام‌بازدید مورد توجه آقایان‌روسا و محترمین و فرهنگیان واقع و دراین مراسم آقایان نقابت فرماندار ، رهائی رئیس کل‌آموزش و پرورش، حسن آبادی رئیس کمیته پیشاهنگی و محمدرضالسان‌صدق‌رئیس‌پیشاهنگی یزد پیرامون اهمیت پیشاهنگی و توجه‌وعنایات‌مخصوص رهبرعالیقدر ایران به مکتب مقدس پیشاهنگی بتفصیل سخن گفتند و پیام وزرای محترم دربار شاهنشاهی وآموزش وپرورش به پیشاهنگان ایران را قرائت و مراسم افتتاح با سلام شاهنشاهی خاتمه پذیرفت .

* پرده برداری

برنامه دیگر اداره کل آموزش و پرورش یزد بمناسبت جشنهای فرخنده تاجگذاری اعلیحضرتین ، یکی پس‌از دیگری مجلل‌تر و با شکوه‌تر و جالبتر اجرا شده و می شود و تصور میرود که درایران کم نظیر باشد . البته اینها ثمره‌چندین ماه کوشش و مجاهدت رئیس کل آموزش وپرورش و سایرفرهنگیان شاهدوست یزد بوده که از جمله مراسم پرده‌برداری از پیکره مبارك شاهنشاه آریامهر و جشن باشکوه ورزشی دراستادیوم ورزشی دریزد است .

فرهنگیان شاهدوست و میهن‌پرست یزد که در همه گونه موارد مراقب‌فداکاری خودرا درراه‌اجرای منویات مقدس پدر تاجدار ثابت نموده‌اند بمناسبت ایام مبارك جشن های تاجگذاری با ابتکار ورهبری آقای رهائی رئیس کل آموزش و پرورش یزد از چندماه قبل اقدام بتهیه پیکره مبارك شاهنشاه آریامهر نموده آقای سیدمهدی چینی‌نقاش هنرمند معروف بامهارت واستادی خاص مجسمه را حجاری و آقای استادعلیمحمد کاوه خطاط وهنرمند دیگر یزد مواد نه گانه انقلاب‌شاه و مردم را برروی پایه سنگی‌پیکره حك و آقای مهندس آیت‌اللهی رئیس هنرستان صنعتی نصب آنرا درمدخل دبیرستان ایرانشهر برعهده داشتند و صبح روزچهارم آبان‌طبق دعوت قبلی آقایان فرماندار روسا و محترمین شهر وجمع کثیری از مردم و فرهنگیان دانش‌آموزان و بانوان در مراسم پرده‌برداری از پیکره شاهنشاه آریا مهر حضور داشتند دراجرای این‌برنامه پرشور وجالب فرهنگیان یزد ، آقای‌رهائی رئیس کل آموزش و پرورش پیرامون تحولات اجتماعی و نهضت های مقدس فرهنگی که در اثر عنایات و توجهات رهبر عظیم‌الشان ایران حاصل شده است صحبت کرد و پس‌از قدردانی ازفرهنگیان یزد و تشکر از مسئولین‌دبیرستان ایرانشهر که در بزرگداشت این مراسم مجدانه اقدام نموده بودند، استادیوم ورزشی یزد با حضور فرماندار و بیش‌از سی‌هزار نفر از طبقات مختلف مردم برگزار گردید شکوه و جلال خاص وزایدالوصفی داشت . دراین مراسم ۲۱ برنامه جالب وتماشائی اجرا گردید ، پس از افتتاح رسمی استادیوم ورزشی آقای فرماندار باتفاق‌آقایان‌سرهنك رضوان‌پور رئیس شهربانی ورهائی رئیس کل اموزش وپرورش‌وسروان حمزه لوئیان فرمانده ژاندارمری از صفوف و واحدهای مختلف‌سان دیده سپس رژه دختران و پسران دانش‌آموز ، پیشاهنگان ،سپاهیان دانش و بهداشت و باشگاههای ورزشی و کارگران کارخانجات و نوسوادان پیکار با بیسوادی ... آغاز گردید آنگاه مراسم نیایش وسیله آقای علی آیت‌اللهی خطیب آموزش و پرورش بعمل آمد وبعد آقای رهائی و آقای شمس‌الدین خرمی سرپرست تربیت‌بدنی‌فعالیت های همه جانبه اداره آموزش و پرورش و تربیت بدنی را گزارش داد که مورد توجه حضار واقع گردید .

شور و هیجان سی‌هزار نفر از تماشاچیان درمحل استادیوم یزد و ابراز احساسات پاك وبی شائبه‌آنها (شهربانی و ژاندارمری) و سازمان تربیت‌بدنی و تبلیغات و انتشارات و کمیته پذیرائی قدردانی شد و مجلس جشن درساعت ۵ ونیم‌بعداز ظهر خاتمه یافت برنامه های‌جشن اداره کل آموزش و پرورش تا ۳۰ آبان در شهر و بخشها ادامه دارد وباید اطعام عده‌ای از دانش‌آموزان کم بضاعت دبستان نمونه دختران اطفال پرورشگاه و چند دبستان دیگر را نام برد ، این برنامه با توجه رئیس کل آموزش وپرورش یزد و مساعی آقای آیت‌اللهی‌رهبر جمعیت جوانان شیروخورشیدسرخ انجام و در ضمن هدایائی وسیله فرماندار به‌آنها اهداء گردیده‌است.

* در دبیرستان شهناز پهلوی

برنامه جالب دیگر اداره کل آموزش و پرورش یزد در ایام فرخنده جشنهای تاجگذاری انعقاد جشن و برگزاری مسابقات‌ورزشی دختران در دبیرستان شهنازپهلوی است در این مراسم پس‌از سلام شاهنشاهی و عرض خیرمقدم وسیله بانو عشرت وزیری رئیس آن دبیرستان ، آقای رهائی بیانات جامع و مهیجی ایراد ودرخاتمه‌چند برنامه هنری و ورزشی و مسابقه انجام واز مدعوین بگرمی پذیرائی شد .

اداره کل آموزش و پرورش علاوه‌برانجام برنامه‌های‌مجلل‌هنری وورزشی ، ۳۱ برنامه جشن توام با افتتاح آموزشگاهها از جمله چند دبیرستان و هنرستان دختران و زدن اولین‌کلنك ساختمان انستیتو تکنولژی و اطعام محصلین‌وضیافت دبستان نمونه پسران یزد انجام‌داد که البته شاید در ایران کم‌نظیر بود واقدامات وزحمات شبانه‌روزی رئیس‌کل آموزش و پرورش و ریاست کمیته جشنهای فرخنده تاجگذاری درآن اداره واقعا قابل تقدیر و تحسین است وبابرگزاری جشنهای باشکوه و مجلل‌دیگری در دبیرستان ایرانشهر و دبستان ۶بهمن و هنرستان صنعتی‌وسایر مدارس دریزد وبخشها ادعای‌امتیاز جشنهای تاجگذاری اعلیحضرتین‌از طرف اداره آموزش و پرورش‌یزد نسبت‌بسایر شهرستانها ثابت‌خواهد شد .

ازراست بچپ آقایان رهائی ـ نیکزاد رئیس دارائی ولسان صدق رئیس سازمان پیشاهنگی در بازدید کمپوری پیشاهنگی یزد

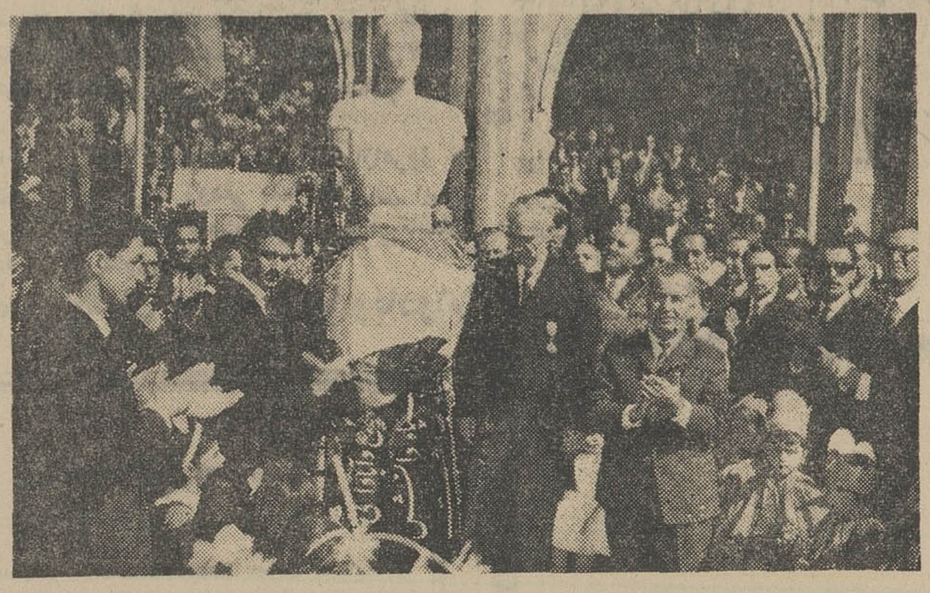

ازراست بچپ آقایان رهائی- نقابت‌وشریعتی درمراسم پرده برداری ازپیکره شاهنشاه آریا مهر در دبیرستان ایرانشهر یزد

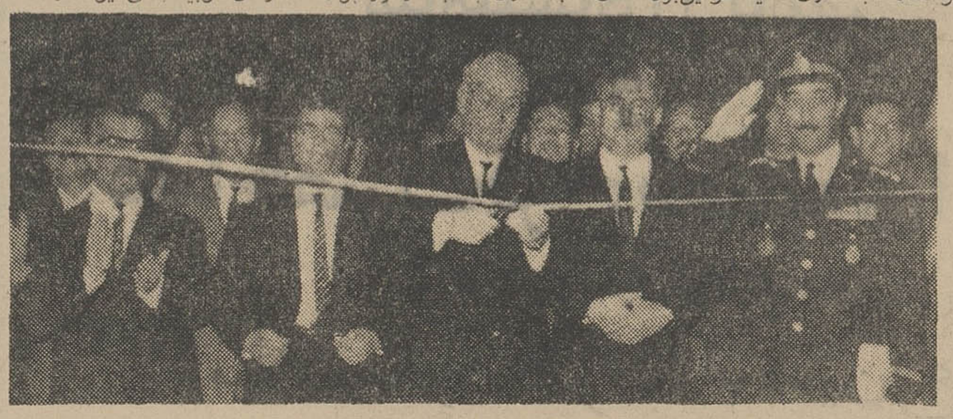

آقای نقابت فرماندار یزد هنگام قطع‌نوار وافتتاح دبستان دخترانه نعیم آباد دریزد . درسمت چپ آقای رهائی دیده میشوند

رژه یکی ازصفوف دختران دانش‌آموز وگوشه‌ای ازجمعیت‌دراستادیوم‌ورزشی‌یزد

مصاحبه اختصاصی با ماك نامارا وزیر دفاع امریکا

از: لایف

امریکا در مقابل حمله موشکهای شوروی بیدفاع است

مك نامارا

روز هیجدهم سپتامبر وزیر دفاع آمریکا اعلام کرد که امریکا با صرف چهل میلیارد تومان نوعی سیستم دفاعی بوجود خواهد آورد تا شهر های این کشور را از هرگونه حمله اتمی محفوظ دارد ... وباصرف هزینه سنگین موشك های ضد موشك ساخته خواهد شد تادر اعماق فضا بر ضد موشك های دشمن وارد عمل شوند

روبرت مك نامارا وزیر دفاع ایالات متحده آمریکا ضمن یك مصاحبه اختصاصی با نشریه لایف چاپ آمریکا بعمل آورد ودر باره سیستم دفاعی موشکهای ضد موشك بالستیك توضیحات کاملی داد که در زیر به اطلاع خوانندگان میرسد.

سئوال: در آغاز سال شما در کمیته داخلی سنا گفتید که در حال حاضر خطر اتمی از طرف چین کمونیست متوجه ما نیست و تدارکات دفاعی اتمی ما به چین کمونیست ربطی ندارد. ولیکن، آقای وزیر دفاع آن اظهارات شما دیگر اعتبار ندارد. علت این تغییر چیست؟

جواب: چنانکه اشاره کردم در آنوقت احتمال اینکه چین کمونیست بتواند در امر تهیه موشك های قاره پیمای بالستیك حالت مهاجم را داشته باشد وجود نداشت و در مقابل ما لزوم ایجاد وضع دفاعی را احساس نمی‌کردیم در حقیقت ما از چین کمونیست جلو تر بودیم و آن کشور احتیاج بوقت بیشتری داشت تا سلاحهای موشکی بالستیك را تکمیل کند.

از آنروز تاکنون نه ماه سپری شده است و ما بمرحله‌ای رسیده‌ایم که باید اگر کاری را در نظر داریم انجام دهیم.

س: آیا دلیلی وجود دارد که باور شود در ظرف نه ماه گذشته چین کمونیست توانسته موشکهای قاره پیمای بالستیك خودرا تکمیل کند؟

ج- نه، هرگز پیشرفتی بیش از آنچه ما پیش بینی میکردیم حاصل نکرده‌اند. ممکن است پکن بتواند تاپایان سال جاری اولین موشك آزمایشی از نوع قاره‌پیمای بالستیك خودرا آزمایش کند و اگر در آنکار موفق گردد تا ده سال آینده قادر خواهد بود که نیروی مختصری از موشکهای قاره پیمای بالستیك داشته باشد که ارزش نظامی آن قابل ملاحظه خواهد بود.

س: بعقیده شما، چه وقت چین کمونیست بمرحله‌ای خواهد رسید که بتواند یك حمله اتمی را تحمل کرده با بمب افکن و موشك کافی بکشور مهاجم حمله‌ور گردد؟

ج- برای چنان کاری اقلا پانزده الی بیست سال وقت لازم است.

س: آیا تا آنزمان باحتمال قوی یك قرارداد بین‌المللی نیز امضاء خواهد شد؟

ج- اینکه در پانزده الی بیست سال آینده چین چه خواهد کرد برای من جالب نیست.

س: شما در سخنرانی خود گفته‌اید چین کمونیست با نتیجه گیری غلط از نیروی ما ممکن است بکوشد با بمب اتمی بامریکا حمله‌ور گردد آیا میتوانید توضیح بیشتری بدهید؟

ج- می توانیم یك موقعیت بحرانی بین چین کمونیست و امریکا را تجسم کنیم که با تحریك چینی‌ها می تواند بوجود آید. در چنان وضعی کافی است یکی از افراد کابینه پیش بینی کند که امریکا بر آنست تانیروی موشکی آنهارا باحمله اتمی منهدم کند و گروهی پیشنهاد کنند که قبل از حمله امریکا بهتر است پکن با یالات متحده حمله‌ور گردد چنان حمله‌ای را میتوان از پکن توقع داشت. بنابر این ما نیز باید آمادگی داشته باشیم.

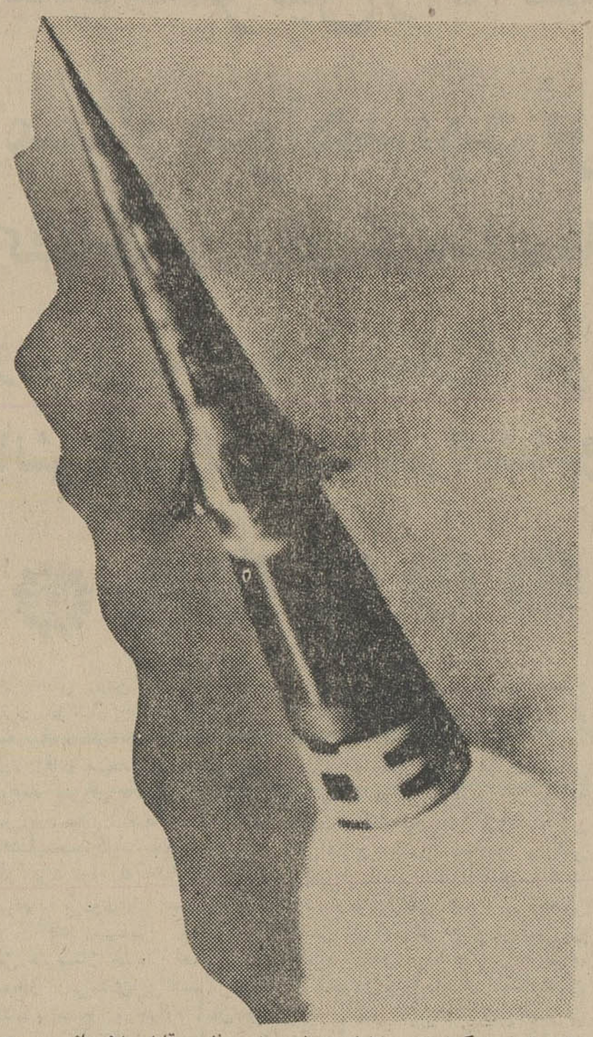

در مقابل موشکهای ضد موشك هنوز وسیله دفاعی قابل اطمینانی بوجود نیامده است.

دومین مقصد ما اینست که دوستان آسیائی خودرا از هراس رهائی دهیم هم اکنون در بعضی از کشور های آسیائی این ترس وجود دارد که اگر چین کمونیست موفق گردد تاچند سال دیگر قدرت اتمی خود رابه پایه امریکا برساند به آن کشور ها تجاوز خواهد کرد.

تصمیم مادایر بر افزایش موشك های قاره پیمای بالستیك سبك برای ازمیان بردن این بیم است ما می‌خواهیم برهبران پکن بفهمانیم که حمله به امریکا و دوستانش نوعی خودکشی است. برای آنها و همچنین چین نمی تواند ادعا کند که ما از تلفات جانی در امریکا ترس داریم ودر صورت لزوم به متحدین خود کمك نمی کنیم

س: فرض کنیم چنان حمله‌ای در سالهای ۷۹-۱۹۷۸ رخ دهد موفقیت آن تاچه میزان می‌تواند باشد.

ج- البته به تعداد سلاحیکه در آنوقت می‌توانند داشت بستگی خواهد داشت ولیکن می‌توان تخمین زد که تلفات جانی در آمریکا بین پنج تا ده میلیون نفر خواهد بود و از سوئی با استفاده از نوعی روش دفاعی تلفات جانی ما صفر خواهد بود و حتی اگر آن روش دفاعی ما کاملا موفق نشود بیش از یك میلیون نفر تلفات نخواهیم داد.

س: آیا احتمالی هست که شوروی در تجهیز اتمی چین کمونیست آنکشور را کمك کند و ابزار و آلات مخربه‌ای در اختیار پکن قرار دهد؟

ج- خیلی کم انتظار میرود زیرا هم اکنون مسکو نسبت به پکن مظنون است.

س: یك سئوال دیگر، آقای وزیر چرا ما شهرهای خودرا نسبت بیك حمله اتمی چین کمونیست درحالت دفاعی قرار داده‌ایم و در مقابل امکان حمله از جانب شوروی فقط از موشك استفاده خواهیم کرد.

ج- تصمیم ما با اختلاف فنی و اقتصادی دو کشور بستگی دارد. در مقابل حمله احتمالی چین دفاع ضدموشکی از شهر های ما می تواند سالها سودمند باقی بماند در حالیکه پیشرفت های فوق‌العاده زیاد شوروی موجب میشود که وضع دفاعی خودرا نسبت به آن کشور تغییر دهیم. هم اکنون مسکو در اندازه و قدرت نیروی تهاجمی خود بسیار ترقی کرده است و می تواند بیش از این ترقی کند.

تمام موشکهای ضد بالستیك کنونی ما اگر در یك وضع بماند ممکن است در صورت جنك بوسیله شوروی منهدم گردد. مسکو با قدرت مالی و باکمك دانشمندان خود می تواند خودرا چنان مجهز کند که در وقت ضرورت سیستم دفاعی ما را دگر گون سازد.

مسکو، نه تنها توانائی و آمادگی دارد بلکه دارای هیجان شدیدی نیز هست رهبران کرملین آن اراده و قابلیت رادارند که در صورت حمله مابه آنها در صدد تلافی بر آیند و اجتماع امریکا را منهدم کنند. اگر ما وسایلی بکار ببریم که رقم تلفات مارا، درصورت جنك کاهش دهد شوروی متقابلا اسلحه‌ای خواهد ساخت که تلفات مارا چند برابر خواهد کرد. برای شوروی چنان کارهائی میسر است همانگونه که در قبال حالت دفاعی آنها برای ما میسر است. درپایان امنیت بیشتری نصیب ما نخواهد شد بهمین دلیل عاقلانه نیست که منابع و ثروت خودرا در راهی صرف کنیم که نتایج سود بخش نمی تواند داشته باشد.

آگهی استخدام

شرکت ملی نفت ایران برای خدمت در آبادان به خدمات یکنفر مهندس مکانیك با مشخصات زیر نیاز دارد:

۱- دارای لیسانس مهندسی مکانیك.

۲- هفت تا ده سال تجربه در تعمیرات ماشین - کارگاهها - امور اداری و برنامه ریزی سازمانی.

۳- حداقل ۵ سال تجربه در تدریس.

کسانیکه تجربه کافی در کار طراحی (مکانیك یا برق) ووسایل تهویه و یخچال دارند ارجح خواهند بود.

متقاضیان واجد شرایط میتوانند درروز های اداری بین ساعت ۸ الی ۱۲ صبح به اداره استخدام شرکت ملی نفت واقع درخیابان سپهبد زاهدی کوچه شریف مراجعه نمایند.

آ-۳۶۹۱۰ ۱-۳

صاحبان محترم کارخانجات صنعتی وکشاورزان عزیز توجه فرمایند

شرکت کنفیانس بامسئولیت محدود

نماینده فروش انواع فلزات برنج- چدن- مس- قلع- آلومینیم و همچنین انواع ماشین آلات کشاورزی برنج کوبی - گندم پاك کن و موتورهای آب وبرق در اندازه‌های مختلف وانواع پمپهای آب.

آدرس- خیابان آیزنهاور چهار راه اسکندری تلفن ۹۵۰۳۸۹

مژده بزرك برای اهالی شهرستانها

شرکت سهامی کارخانجات مخمل وابریشم کاشان مفتخراست که بمناسبت ایام فرخنده تاجگذاری از قیمت پتوی زیبای مخملی کاشان برای اهالی شهرستانها ۲۰٪ تخفیف میدهد.

چون تعداد این پتوها محدود است فقط ازامروز تا ۲۷ آبان فرصت دارید تاهرچه زودتر بنمایندگیهای این شرکت در شهرستانها مراجعه نموده یك پتوی مخملی کاشان با ۲۸ تومان تخفیف خریداری کنید.

پتوی مخملی کاشان لطیف، زیبا وبادوام

آ-۳۱۷۹۲ ۱-۳

اگهی مربوط بنامه شماره ۴۲۲۵ر۲۲ - ۴۶ر۶ر۹

حراج کالای متروکه در اداره فروش کل گمرك کماکان ادامه دارد جاده آرامگاه روبروی سیلو

اهالی محترم شمیران

جدیدترین صفحات روز در ترانه جاده قدیم شمیران - روبروی کوچه کاشف تلفن ۵۱۷۱۷ ۸

آ-۳۱۵۶۴

DYESTUFFS ICI DIVISION

Senior Sales Representative required having thorough technical knowledge of dyestuff applications in textile and kindred trades.

Applicants should be Iranian nationals, fully proficient in Farsi and having a good command of English. Applications written in English should detail education and experience to date, include a full curriculum vitae and should be addressed to the Manager, Dyestuffs Department, Unduetsch Company Ltd., P.O. Box 2684, Tehran.

All applications will be treated with strict confidence and references will not be taken up without the applicants' consent.

A—37378 3—1

قدردانی ازشرکت مسافربری میهن تور

بدینوسیله ازشرکت محترم میهن‌تورکه وسیله برگشت دانشجویان ایرانی مقیم ترکیه راکه برای شرکت درجشن‌های تاجگذاری بایران‌آمده بودند برایگان ترتیب داده‌اند تشکر نموده وانتظار دارند مقامات صلاحیتدار نیز ازاین‌شرکت‌که بااین‌نیت خیرخواهانه گامی درراه منویات شاهنشاه آریا مهر برداشته‌است تشکر نمایند.

سرپرست ونماینده دانشجویان- علی اصغر اکبری

اسوریسرچ اند انجینرینك کمپانی واستاندارد واکوئوم اویل کمپانی مقیمان الیزابت نیوجرسی ووایت پلینز نیویورك درآمریکا

صاحبان اختراع راجع به «طریقه دفع گوگرد بوسیله آب ازتمامی نفت خام» که در ایران تحت شماره ۳۰۵۷ به ثبت رسیده است اجازه بهره برداری ازاختراع مزبور را باشخاص ذینفع عرضه مینماید. برای کسب اطلاع بیشتر بدفتر حقوقی ر. آقا بابیان و همکاران خیابان شاه کوچه نوبهار مراجعه شود.

پیشگاه بندگان اعلیحضرت همایون شاهنشاه آریامهر

افتخار داریم تبریکات قلبی خودرا بمناسبت فرخنده آئین تاجگذاری اعلیحضرت همایون شاهنشاه آریامهر زنده کننده آئین وعظمت ایران باستان وعلیاحضرت شهبانوی محبوب تقدیم داشته خودرا چون قاطبه ملت ایران سربازانی فداکار درراه بثمر رسانیدن انقلاب شاه وملت بنامیم.

خارك - خانواده های جزایری ومصدق

«اطلاعیه»

بانك اعتبارات تعاونی توزیع

مراسم قرعه‌کشی ۱۵۰۰ پهلوی طلا اولین جوائز مخصوص حساب پس‌انداز بانك اعتبارات تعاونی توزیع که به میمنت جشن‌های فرخنده

تاجگذاری اعلیحضرت همایون شاهنشاه آریامهر و علیاحضرت فرح شهبانوی ایران

پس فردا دوشنبه ۱۵ آبان ماه

میلاد مسعود حضرت امام حسین (ع)

ساعت ۷ الی ۷ر۵ بعدازظهر از تلویزیون ایران کانال ۳ انجام خواهد گرفت

عجله کنید!
بریدگی را
با
نوار طبی
تنسوپلاست
بچسبانید

- گاز طبی معروف تنسوپلاست زخم را زودتر التیام میبخشد
- چون کشدار است به آسانی روی پوست قرار میگیرد
- از خونریزی وعفونت آن جلوگیری واز ورود کثافت ممانعت میکند.

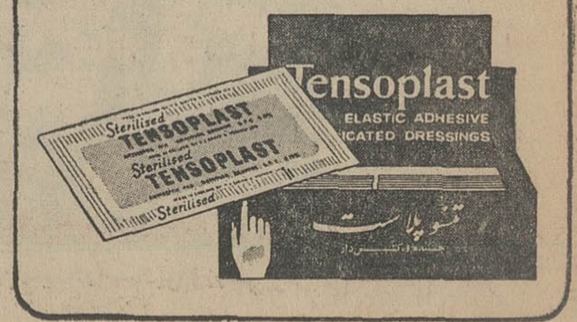

نمایشگاه عکسهای مراسم تاجگذاری

از عکس های شاهنشاه آریامهر وعلیاحضرت شهبانو در مراسم تاجگذاری در سالن انتظار تالار رودکی نمایشگاهی ترتیب یافته است . پنجشنبه‌شب که‌اعلیحضرتین برای استماع برنامه ارکستر «بتهوون هالەبن» به تالار رودکی تشریف فرماشده بودند از این نمایشگاه نیز دیدن کردند .

کنفرانس برنامه ریزی

ساعت ۱۱ بامدادامروز کنفرانس روسای هیئت های‌نمایندگی‌ایران، پاکستان و ترکیه درشورای‌برنامه ریزی سازمان عمران همکاری منطقه ای در محل سازمان برنامه گشایش‌یافت .

ریاست جلسه‌را آقای دکتر کاظم‌زاده معاون‌نخست‌وزیرعهده‌دار بود .

جلسات این کنفرانس سه‌روز ادامه خواهد داشت .

وزیر سابق خزانه داری امریکا بنمایندگی ازطرف جانسون بتهران آمد

آقای رابرت‌اندرسون وزیر سابق خزانه‌داری امریکا که‌ازطرف جانسون رئیس‌جمهوری امریکا به کشور های خاورمیانه مسافرت‌می کند درراس هیئتی واردتهران‌شد. وی با مقامات ایرانی ملاقات و مذاکراتی‌انجام خواهد داد .

دکتر رهنما بتهران آمد

ساعت ده‌ونیم بعد از ظهرپنجشنبه آقای دکتر مجید رهنما وزیرجدید علوم ، تحقیقات علمی و تعلیمات عالیه وارد تهران شد درفرودگاه مهرآباد آقای نخست‌وزیر وجمعی از شخصیت های‌مملکتی ازآقای دکتررهنما استقبال کردند .

آقای دکتر رهنما از امروز در کاخ نخست‌وزیری مستقر شد و مطالعه برای تاسیس‌وزارتخانه‌جدیدوتدوین طرحهائی برای این وزارتخانه را آغاز کرد .

ضیافت ژاندارمری کل کشور بمناسبت جشنهای تاجگذاری

پریشب‌به مناسبت جشن های تاجگذاری شاهنشاه و شهبانو از طرف تیمسار سپهبد اویسی فرمانده ژاندارمری کل کشور ضیافتی به شام درباشگاه افسران ژاندارمری برپا بود .

دراین ضیافت بانو فریده دیبا مادر گرامی علیاحضرت ، آقای نخست وزیر ، جمعی ازامرای‌ارتش وشهربانی و افسران ژاندارمری بابانوان خود شرکت‌داشتند .

درسه خیابان مرکزی تهران پارکومتر نصب میشود

اداره ترافیک‌شهرداری اطلاع داد که در خیابانهای لاله‌زار ، استانبول ، منوچهری به فواصل معین پارکومتر نصب می شود و دارندگان اتومبیل با انداختن‌سکه از زمان توقف مجاز استفاده‌خواهند کرد .در این چندخیابان بعدازنصب پارکومتر توقف ممنوع خواهد شد .

خروج

آقای امیر حمیدی به دعوت دانشکده ورزش هندوستان، امروز عازم دهلی‌نو شد .

از دیروز در بیروت

کنفرانس وزراء اوپک تشکیل شد

از دیروز کنفرانس مشورتی «اوپك» با حضور وزرای کشورهای عضو، در بیروت تشکیل شده و احتمالا امروز یا حداکثر فردا این کنفرانس پایان میابد.

آقای دکتر جمشید آموزگار وزیر دارائی نیز در این‌جلسات شرکت‌دارد.

* ادامه مذاکرات

در کنفرانس اوپك که در دو ماه قبل در رم تشکیل شده بود قرار شد که عربستان سعودی مذاکرات خودرا باکمپانی آرامکو پیرامون لغو تخفیف مربوط به بهره‌مالکانه ادامه دهد و گزارش امر را هر ماه به کنفرانس وزراء بدهد.

بهمین جهت یکماه قبل دومین کنفرانس در عربستان سعودی تشکیل شد و سومین آنهم دیروز در بیروت تشکیل گردید.

در این کنفرانس‌ها وزرای اوپك پیشرفتهای مذاکرات عربستان سعودی وآرامکو را مورد بررسی قرارمیدهند، ودر صورت لزوم توصیه‌های جدیدی بکشورهای‌عضوخواهندکرد. کمپانیهای نفتی که در کشورهای خاورمیانه‌فعالیت دارند، مثل کشورهای تولید کننده نفت باهم در ارتباط ومذاکره هستندو آنها هم توصیه‌های لازمرا به‌کمپانی «آرامکو» بعمل می‌آورند .

* مذاکرات ایران

بهمین جهت تفاهم بین عربستان سعودی و کمپانی آرامکو در نهایت امر ، توافق بین تمام کشورهای عضو اوپك باکمپانی‌های عامل آنها خواهد بود. معهذا مذاکرات مستقیم ایران‌و کنسرسیوم هرچه زودتر انجام‌خواهد شد و در تهران گفته میشود که : آینده تشکیل میشود گزارش دهد.

این مذاکرات احتمالا در اواخر ماه جاری در تهران با ورود یك هیئت‌نفتی از کنسرسیوم شروع خواهد شد.

این نکته نیز باید تذکر داده شود که ایران نسبت به عربستان سعودی وضع خاصی دارد زیرا قسمتی از نفت عربستان سعودی‌بالوله بدریای‌مدیترانه برده میشود و قسمتی دیگر در بنادر آن کشور تحویل کشتی‌ها میگردد،در حالیکه نفت ایران کلا در بنادرخلیج فارس تحویل کشتی‌ها میگردد. همین شرایط متفاوت موجب‌آنست که‌ایران هرچه زودتر مذاکرا ت‌مستقیم خودرا باکنسرسیوم آغاز کند، و نتیجه‌آنرا به‌کنفرانس رسمی اوپك که در ماه آینده تشکیل میشود گزارش دهد.

دویست نفر

در مجلس عروسی مسموم شدند !

دویست نفر از مدعوین یك مجلس عروسی که در قریه «ترکلا» بابل برپاشده بود بر اثر خوردن غذای فاسد مسموم‌شدند. وعده‌ای از آنهاکه حالشان‌رضایت بخش نبود در بیمارستان دولتی آمل بستری گردیدند .

گزارش خبرنگار مادر آمل حاکیست ، مجلس عروسی درخانه یکی از اهالی «ترکلا» به نام‌احمد محمدی برپاشده بود و مدعوین ناهار را میهمان داماد بودندولی پس از صرف ناهار یکی پس از دیگری دچار دل درد و تهوع و سرگیجه شدندوچندنفر آنها که ناراحتی بیشتری داشتند به حال اغماء افتادند.

باکوشش اهالی مسموم شدگان که حدود دویست نفر بودند و داماد بنام رمضان محمدی نیز جزو آنان‌بود ، به بیمارستان دولتی‌منتقل شدندو تحت درمان قرار گرفتند. بامساعی آقای دکتر اعضادی و سایرپزشکان ،عده‌ای از آن ها معالجه و مرخص گردیدندو بقیه فعلا تحت معالجه می باشند.

۲ ناحیه جدید فرهنگی

بقیه ازصفحه‌اول

ژاپن انتخاب میشوند . این عده در رشته های‌بازرگانی، علوم‌اداری، پزشکی «دریاداری وماهیگیری» ، تحصیل خواهند کرد .

* نواحی ۱۲ و۱۳فرهنگی

امروز کسب اطلاع شد که‌چند ناحیه جدید فرهنگی به نواحی ۱۱ گانه تهران اضافه و این نواحی بزودی در نقاط مختلف تهران تاسیس میگردد .

امروز یك مقام مطلع‌در این‌باره بخبرنگار ما گفت : چون بعضی از مدارس درنقاط دور افتاده بخش‌ها وجود داردوبرای مراجعین‌مشکلاتی را فراهم میکرد ازاین‌جهت تصمیم به تجزیه نواحی ۱۱ گانه آموزش و پرورش گردید و ۲ بخش ۱۲ و ۱۳به بخش‌های فعلی اضافه‌میشود. مقام مزبور اضافه کرد که ترتیبی داده شده است تا برای هر ۵۰ هزار نفر دانش‌آموزیك ناحیه‌جدید فرهنگی دایر شود .

تمرین‌سالیانه دریائی‌سنتو

برهبری فرمانده نیروی دریای شاهنشاهی‌آغازشد

تمرین سالیانه دریائی بنام‌میدلینك که دهمین تمرین از نوع خود می‌باشد ، دیروز سوم نوامبر۱۹۶۷ مطابق با۱۲ آبان ماه ۱۳۴۶درآب های خلیج فارس‌ودریای عمان آغاز شد. این تمرین تحت فرماندهی نیروی دریائی شاهنشاهی ومستقیما زیر نظر تیمسار دریاسالارفرج‌الله رسائی فرماندهی نیروی دریائی شاهنشاهی ایران می‌باشد . تیمسار دریابان فاطمی فرماندهی ناوگان خلیج فارس و دریای عمان‌فرماندهی نیروهای شرکت کننده درتمرین را بعهده داشته و مقر فرماندهی وی برروی ناو شاهنشاهی بایندر است .

واحدهای شرکت کننده درتمرین میدلینك دهم شامل ناوشکن‌ها،ناو های توپدار ، ناوهای‌مین‌جمع کن وزیردریائی وهلیکوپترها بوده و هواپیماهای شناسائی و اکتشافی به همراهی ناو های پشتیبانی سازمان واحدهای شرکت کننده درتمرین را تشکیل میدهند . کلیه این‌واحد ها از کشور های‌ایران ، انگلستان، امریکا می‌باشند . تمرین‌میدلینك ده که در شرایط فرضی‌رزمی‌هدایت میشود یکی از تمرین های تدافعی تلقی شده‌است .

میدلینك ده تحت نظارت‌مستقیم افسران عالیرتبه و ستادطرح ریزی سنتو و نمایندگان نظامی دائمی‌همه کشورهای شرکت کننده درتمرین فوق برگزار میگردد .

قدردانی شاهنشاه از ملت پاکستان

حضرت فیلدمارشال ایوب خان رئیس جمهوری پاکستان پس از ملاقات باشاهنشاه آریامهروعزیمت به‌پاکستان تلگرام تشکر امیزی به‌تهران مخابره کرده‌اند.و طی آن خاطرنشان ساخته‌اند که توقف کوتاه من در تهران فرصتی فراهم نمود تابتوانیم تجدید دیدار نموده و مذاکرات باثمری انجام دهیم .

تلگرام شاهنشاه

درپاسخ تلگرام رئیس جمهوری پاکستان از طرف شاهنشاه‌تلگرامی باین شرح مخابره شد :

از پیام محبت‌آمیز آن حضرت هنگام مراجعت از ایران صمیمانه تشکر می‌نمایم بااینکه مدت توقف آن حضرت کوتاه بود مذاکرات درباره مسائل مربوط به‌دوکشور ما مایه خوشوقتی گردید .

ضمنا فرصت را مغتنم شمرده‌مراتب قدردانی عمیق ملت ایران و علیا حضرت شهبانو وخودرا توسط‌آن حضرت بمناسبت شرکت صمیمانه مردم نجیب و برادر پاکستان در جشن تاجگذاری بملت پاکستان اظهارمیدارم . ابراز احساسات برادرانه و یگانگی از طرف مردم پاکستان موید روابط دوستی و مودتی است که دوملت پاکستان‌و ایران را بهم می‌پیوندد و مشاهده آن همه احساسات عمیق و قلبی باعث نهایت خرسندی ماو تشکر ملت ایران گردید .

علیا حضرت‌و من بهترین ادعیه‌خودمان رابرای سلامت حضرت رئیس جمهوری وهمچنین برای دوام توفیق آن‌حضرت تشکر می‌نمایم بااینکه مدت توقف آن حضرت کوتاه بود مذاکرات درباره مسائل مربوط به‌دوکشور ما مایه خوشوقتی گردید .

ضمنا فرصت را مغتنم شمرده‌مراتب

محمد رضا پهلوی.

محل جدید کوره‌ها

بقیه از صفحه اول

رئیس کمیسیون بند بیست اعلام داشت که کلیه موسسات‌سنگ‌بری وسنگ کوبی تهران به‌بخش کوره های مخروبه دولت‌آباد و هاشم‌آباد که‌درسه کیلومتری جنوب تهران واقع است‌انتقال داده میشوند .در اطراف این تاسیسات‌باحدی اجازه ساختن خانه‌داده نخواهد شد .

* کوره‌ها

کوره‌های تهران به‌هیجده کیلو متری جنوب شرق تهران کنارجاده خراسان منتقل میگردد و کلیه کوره‌های موجود در ری ،فیروزآباد هاشم‌آباد ،دولت‌آباد ، اسمعیل‌آباد یافت‌آباد و سایر نقاط تخریب میگردد .

* چوب فروش‌ها

برای انتقال موسسات‌مسافربری وگاراژ های بزرك اقداماتی دردست مطالعه است و پس از تعیین محل نسبت به‌انتقال آنها نیزاقدام خواهد شد وهمچنین چوب فروشی هاباید تازمان تعیین محل‌مخصوص‌تمرکز تاسیسات خود ، در داخل‌شهر کلیه خانه‌های مجاور را بیمه آتش‌سوزی کرده و تاسیسات خودرا به‌وسائل آتش‌نشانی تجهیز نمایند .

بعثت‌حضرت‌ختمی‌مرتبت

بقیه از صفحه ۸

پس از سخنان شهردار تبریز آقای مهندس صرلك استاندار آذربایجان شرقی پشت میکروفون قرار گرفته ضمن ایراد بیانات مبسوطی اظهار داشت :

بعثت‌حضرت ختمی‌مرتبت رسول اکرم‌صل‌اله علیه‌واله‌وسلم رابعموم مسلمین جهان و شیعیان ایران و بخصوص مردم مسلمان آذربایجان صمیمانه تبریك عرض میکنم و امیدوارم تحت تعالیم پایه گذار بزرك عالم اسلام پیروان این دین مبین‌بااجرای دستورات کامل‌شارع مقدس و پیمودن راه خدا برتری اخلاقی خودرابسایر ملل عالم‌نشان داده و در راه خدمت به همنوعان و ایجاد رفاه و آسایش یعنی ادای فلسفه واقعی دین مبین اسلام‌موفق و موید گردند .

برای مردم ایران سعادتی‌بزرك است که امروز برایکه سلطنتش تاجداری تکیه زده است که یکی از بزرگترین پشتیبانان این دین مقدس بوده و همواره عملا در راه تقویت مبانی آن قدم برداشته و تعالی عالم اسلام را از دل و جان آرزو داشته و پیوسته از برکات‌و عنایت ائمه اطهار برخوردار بوده است .

هم‌اکنون که ما در اینجا گرد آمده‌ایم شاهنشاه اسلام پناه‌ایران در بارگاه با عظمت حضرت ثامن‌الائمه حضور یافته و با قلبی مملو از خلوص‌ازبرکات درگاه‌باعظمتش استمداد میطلبد ، از خداوند تعالی مسئلت‌داریم که‌وجودمقدس‌شاهنشاه بزرك ایران را برای تقویت دین مقدس اسلام مستدام بدارد تا در سایه عنایات خداوند بزرك وپیروی از تعالیم شارع مقدس بتواند پیش از پیش در راه خدمت بایران‌وحفظ صلح و آرامش این منطقه ازجهان پرآشوب موفق و موید باشد .

موفقیت همه آقایان را در این عید سعید مبعث از خداوند متعال مسئلت دارم و بنمایندگی آقایان تلگرافی که‌به‌پیشگاه مبارك‌مخابره شده است قرائت میگردد .

دراین‌موقع آقای هداوندمعاونت استانداری و فرماندار تبریز متن تلگرام معروضه آقای استاندار بمناسبت‌این‌روز مبارك را به‌پیشگاه شاهنشاه آریامهر قرائت کرد .

و سپس آقای استانداروتیمسار فرماندهی‌لشگر بعثت حضرت‌ختمی مرتبت را بحضار تبریك گفته و با آنان دست دادند این مراسم با پذیرائی گرم به پایان رسید .

از ساعت ۱۱ بامداد این روز نیز مراسم دعا و شکرگزاری به درگاه ایزد متعال در مسجد جامع تبریز برگزار شد که در آن‌آقای استاندار ، فرمانده لشگر ۲تبریز روسای سازمان های اداری استان. محترمین علماء اعلام‌و شخصیت‌های برجسته شهر تبریز . کارمندان . کارگران . کشاورزان‌ووجوه‌طبقات مختلف مردم شرکت داشتند وپس از سخنرانی چندتن‌از علماء معروف شهربرای‌سلامت شاهنشاه‌آریامهر، علیاحضرت فرح شهبانوی گرامی ایران و خاندان جلیل سلطنتی دعا وشکرگذاری گردید .

چون همه‌ساله جشن میلاد مسعود سرور آزادگان اعلیحضرت امام حسین علیه‌السلام را در بنده منزل بر پا میدارم امسال هم بشیوه گذشته در انجام این منظور کوشیده‌ام انتظار دارم در روز یك شنبه ۱۴ر۸ر۴۶ از ساعت ۷الی ۱۰ بعدازظهر آقایان محترم دراین جشن مقدس مذهبی‌شرکت‌فرمایند

سیدجوادذبیحی

نشانی جاده تهران نو جنب گرمابه تهران پارس

روزنامه‌های بیروت مینویسند :

ناصر بزودی استعفاء میکند

بیروت - ۳ نوامبر - خبرگزاری فرانسه - محافل سیاسی بیروت‌که بدقت تحولات اوضاع پایتخت مصر را تعقیب میکنند اظهار میدارند که سرهنك عبدالناصر ممکن است در اواخر ماه جاری از مقام ریاست جمهوری مصر کناره‌گیری کند .

روزنامه «النهار» چاپ بیروت نوشته است ناصر نطقی را که‌قرار بود در مجلس ملی مصر ایراد کند تاپایان مذاکرات سازمان ملل‌متحد در باره اوضاع خاورمیانه بتعویق انداخته است . ناصر قرار بود روز ۹ نوامبر نطق مهمی در مجلس مصر ایراد کند و امیدوار بود تا آن‌وقت سازمان ملل متحد تصمیم قاطعی در باره تخلیه سرزمین های عربی از طرف نیرو های اسرائیل اتخاذ کند ولی اکنون سخنرانی خود را تا روز ۲۳ نوامبر بتعویق انداخته است.

روزنامه «لوژور» یکی دیگر از روزنامه های بیروت نوشته است که سرهنك ناصر در نظرداشت روز نهم نوامبر از مقام خود کناره‌گیری کند و امیدوار بود تا آنوقت‌سازمان ملل‌متحدبه نیرو های‌اسرائیل‌دستور دهد که سرزمین های اشغالی عرب را تخلیه کند و اکنون ظاهرا استعفای خود را تا روز ۲۳ نوامبر بتعویق انداخته است .

اپرای «فتح بابل»

بقیه از صفحه اول

درتالار فردوسی ابتدا نماینده دانشجویان هنرمند‌قصیده‌ای‌خواندو آنگاه اپرای‌فتح‌بابل درسه‌پرده‌انجام گردید درخاتمه هنرمندایفاء کننده نقش کورش طی‌مراسم خاصی به جایگاه مخصوص آمد و لوحه‌ای به‌پیشگاه اعلیحضرتین تقدیم نمود. شاهنشاه آریامهر هنرمندان این برنامه و آقای رضا نارونده سازنده اپرای مزبور را مورد تفقد خاص قراردادند .

مدالهای مخصوص

از طرف دانشجویان هنرمند دانشگاه تهران مدال‌هائی باتصویر کورش تهیه شده بود که بدست مبارك شاهنشاه آریامهر به‌آقایان پهلبد وزیر فرهنگ و هنر ، دکتر اقبال رئیس هیئت مدیره شرکت نفت ، دکتر صالح رئیس دانشگاه تهران، دکتر پادو دکتر شیبانی معاونین دانشگاه و معینیان رئیس دفتر مخصوص شاهنشاه آریامهر اعطاء شد .

سپس اعلیحضرتین نمایشگاه پیشرفت های دانشکده‌ادبیات وعلوم انسانی و سپس نمایشگاه عکس‌و ماکتهای پیشرفت دانشگاه تهران را از بدوتاسیس تاامروز ، مشاهده فرمودند و آنگاه درمیان ابراز احساسات مدعوین دانشگاه تهران را ترك گفتند .

مدرسه برای کودکان نابغه وزودرس

بقراریکه اطلاع یافته‌ایم وزارت آموزش و پرورش مطالعاتی را در زمینه ایجاد آموزشگاه مخصوصی برای کودکان نابغه‌وزودرس‌شروع کرده است .

اکنون کودکانی در تهران و شهرستانها وجود دارند که برای فراگیری استعدادشگرفی ازخودنشان میدهند . چون‌وضع‌این‌افراداستثنائی است لذا تعلیم تربیت آنهانیزباید در شرائط و کلاسهای مخصوصی انجام گیرد .

تائید احکام مستمری ،

بقیه از صفحه اول

هزار حکم جدید را که متعلق باموربازنشستگی میباشدزودتر تعیین‌نماید، تعدادی از کارمندان خودرامامور نموده تادر وزارتخانه‌ها حاضرشوندو احکام مربوطه را در همانجا مورد بررسی و تائید قرار دهند.

قبلا احکامی که وزارتخانه‌ها صادر می‌نمودند ، جهت تائید به اداره کل بازنشستگی ارسال میشد ولی‌با اعزام نمایندگان اینکار در حداقل ممکن انجام خواهد گرفت .

خبرنگار ما اضافه میکند: علاوه‌بر اعزام کارمندان اداره‌کل بازنشستگی، روش دیگری جهت تسریع بکار رفته است که کلیه احکامی که از طرف اداره کل بازنشستگی مورد تائیدقرار میگیرد وجه آن فورا پرداخت گرددو ذیحسابهای وزارتخانه‌ها پس از پرداخت مبالغ مذکور، درخواست‌وجه را بصورت لیست‌برای‌تسجیل‌باداره کل‌بازنشستگی ارسال دارند تابرسرعت کار افزوده شود

اداره کل بازنشستگی از تعطیل‌دو روز در هفته نیز صرفنظرنموده تاهرچه زودتر تکلیف این احکام را روشن نماید.

سازمان امور اداری و استخدامی مانند سازمان برنامه هفته‌ای دوروز تعطیل دارد.

«دوریس کولی» به ده سال زندان محکوم شد

آخروقت امروز شعبه‌اول‌دادگاه جنائی حکم خودرا در مورد«دوریس کولی» صادر کرد واورا با دودرجه تخفیف به‌ده‌سال زندان با اعمال شاقه محکوم نمود .

قضات دادگاه بعلت‌داشتن‌فرزند ونداشتن سابقه کیفری درمجازات دوریس تخفیف قائل شدند .

محاکمه کولی که‌ازروزپنجشنبه آغاز شده بود ساعت ۱۱ بامداد امروز پایان یافت .

کولی درآخرین دفاع خود که صبح امروز بعمل آمد باردیگرقتل شوهرش را انکار کرد.

شرح محاکمه در صفحه حوادث چاپ شده است

یابنده همای سعادت در فومن

بانو صادقی یابندهٔ همای‌سعادت گیلانیها ، دیروز باتفاق همسر و فرزندانش وارد رشت شد و پس‌از توقف کوتاهی به فومن عزیمت‌کرد و در مجلس ضیافتی که از طرف شهرداری فومن‌برپاشده‌بودشرکت نمود . دراین ضیافت عده‌ای از معاریف حضور داشتند وچندتن از خوانندگان رادیو ایران‌وهنرمندان محلی‌برنامه‌های‌جالبی‌اجراء کردند.

همانطور که قبلا اطلاع داده‌شد پرواز همای سعادت برفراز تهران از ابتکارات استانداری گیلان‌بود که سرانجام بانو صادقی ساکن نارمك تهران این مرغ سعادت را پیدا کرد و بهمین جهت‌ترتیبی‌داده شد که یکهفته میهمان گیلانی‌ها باشد وعلاوه بر اقامت و گردش در شهرهای زیبای گیلان مصرف‌یك سال برنج خودرا نیز مجانا دریافت کند . وی امروز از فومن‌واردرشت شد و دراین هفته از سایرشهرهای گیلان دیدن خواهد کرد .

اولین کشتی تجارتی دراسکلهٔ جدید بندرعباس پهلوگرفت

اولین کشتی بازرگانی بنام «لادر کرك» متعلق به شرکت«پرس اکسپرس» وارد اسکلهٔ‌جدیدشماره یك بندرعباس شد و مشغول تخلیهٔ محمولات خود گردید .

کشتی مزبور که‌برای اولین‌بار در اسکله‌جدیدبندرعباس پهلوگرفته ۱۲ هزار تن ظرفیت دارد وحامل‌جرثقیل‌وتیرآهن‌است

براثر تصادف اتوبوس وکامیون درراه کهریزك یکنفرکشته و۸ نفر مجروح شدند

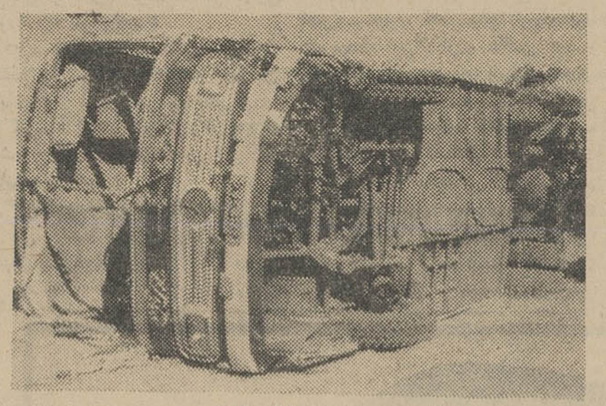

اتوبوس پس‌ازتصادف باکامیون

خبرنگار مادر شهرری گزارش داد : صبح امروز اتوبوس شمارهٔ ۳۷۳۷ تهران ۳۹ برانندگی داراب مستغنی که از تهران عازم قم‌بود. درراه کهریزك باکامیون شمارهٔ ۱۳۵۸ تهران ۴۰ برانندگی سید حسن سهرابی تصادف کرد .

دراین حادثه یکنفرازسرنشینان اتوبوس بنام سیدمرتضی کتولی اهل گرگان ۱۸ ساله کشته شد و هشت نفر دیگرمجروح‌شدند ۷نفر از مجروحین پس از پانسمان در بیمارستان فیروزآبادی مرخص گردیدند.

بصرب گلوله کشته شد

عصر دیروز ستوان یکم‌پیاده رضا مصصومی‌راد ساکن مشهد که برای شکار بخارج شهر رفته بود، بضرب گلولهٔ تفنك شکاری خود کشته شد .

گفته میشود وی بدون اطلاع‌از اینکه تفنك شکاری دارای فشنك بوده لولهٔ آنرابعلت نامعلومی‌بطرف خود نگهداشته و ماشه را کشیده ودر نتیجه کشته شده است .

تسلیت

جناب آقای پرفسور حکیم استاددانشمند

استادان . دانشیاران . استادیاران ، دستیاران . کارمندان گروه کالبد شکافی با یکدنیا تاسف مصیبت وارده را تسلیت گفته خودرا در تاثر شماسهیم میدانند

دبیر گروه - دکتر حسین حکمت

جناب آقای مهندس قزل‌ایاغ

مصیبت وارده را بجنابعالی و خانواده محترم تسلیت عرض میکنیم

حسین اولیائی - محمد علی مستفید

دوست خوب کاظم انصاری

برای تو تنها صبر میتوانیم آرزو کنیم

دوستان و همکاران طرحهاو بررسیها

جناب آقای پروفسور منوچهرحکیم استاد محترم دانشگاه و بانو

بانهایت تاسف مصیبت وارده راتسلیت میگوئیم **دکتر عطاءالله اقراری و بانو**

هادیان عزیز

مصیبت وارده را بشماو خانواده گرامی صمیمانه تسلیت میگوییم **منوچهر امینی**

جناب آقای محمود نصیری

درغم واندوه شماشریك بوده‌مصیبت‌وارده راتسلیت میگوئیم

کارمندان حسابداری بانك‌ملی ژاله

جناب آقای دکتر عبدالعلی میرمطهری

مصیبت وارده رابجنابعالی و پدربزرگوارتان تسلیت عرض مینماید .

غلامرضا گتمیری

جنا ب‌آقای دکتر داهی

مصیبت وارده را بشما وخانواده محترم‌از صمیم قلب تسلیت میگوئیم

یوسفیان . شریفی .اقبال. اسلام‌نیا . بهیاران بخش کودکان بیمارستان خواجه‌نوری

آ-۲۴۱۴۹

جناب آقای بهارمست-سرکارخانم‌اردوانی

کارمندان دبستان دخترانه زهره مصیبت وارده را صمیمانه تسلیت عرض می‌نمایند

معاونین دبستان - فرح‌نوری- پریچهر روانبخش

سرکار سرهنك ستاد علی‌اکبر فرازیان

باکمال تاسف مصیبت وارده را به آن دوست ارجمند و خاندان‌محترم‌قزل‌ایاغ‌تسلیت عرض میکنم . **سرهنك علی فروزین**

جناب آقای مدحت

دبیران و دانش آموزان دبیرستان‌همایون شماره ۲ فوت‌تاثر انگیز همشیره جنابعالی را تسلیت عرض مینمایند

فاطمه اسپهبدی - صفیه مومنی

جناب آقای دکتر عادل مداح

باکمال تاثر و تاسف فوت‌ناگهانی ابوی آن جناب را از صمیم قلب تسلیت عرض‌نموده وبقاء عمر جنابعالی و خانواده محترمتان را از خداوند بزرك آرزو داریم

کارکنان شعبه شماره ۲ بیمه‌های‌اجتماعی

آ-۲۴۰۹۱

باکمال تاسف و تاثر فوت‌مرحوم مغفور آقای محمد جمشیدی را بعموم بازماندگان آن مرحوم تسلیت عرض مینمائیم

ازطرف رانندگان سازمان ملل متحد و مستخدمین - حسین مهدی‌پور - کریم

آ-۲۴۰۵۷

جناب آقای وسکان وسکانیان ریاست محترم فروشگاه فردوسی شعبه قلهك

بانهایت تاسف و تاثر مصیبت وارده را صمیمانه تسلیت عرض نموده بقاء وسلامت آن خاندان محترم را از درگاه ایزد متعال‌خواستار است . **کارخانجات شاهان**

سرکار علیه بانو خدیجه نویدی - جنابان آقایان فریدون -اردشیر -محمد -مهندس ناصر موقر - جناب آقای خسرونویدی

همکاران و کارکنان شرکت سهامی دلتا خرمشهر - تهران - آبادان - بندر شاهپور - بوشهر -ماهشهر - خارك فقدان دانشمند بنام وسرسلسله گرام‌آنخاندان شادروان مجیدموقر راتسلیت عرض نموده خودرا دراین مصیبت جانفرسا شریك میدانندواز صمیم قلب بقای عمر و شکیبائی خاندان جلیل موقر و کلیه بازماندگان را از خداوند متعال‌مسئلت دارند.

سر کار علیه بانو اختر معدل

قلبا از درگذشت جوان ناکام شادروان احمد معدل متاثرم و ضمن عرض تسلیت در سوگواری آنمرحوم انبازم **غلامحسین پویان**

فوت جانگداز مرحوم باقر طالقانی قاضی شریف‌دادگستری و مرحوم‌داریوش غضنفریان رابجناب آقای خستوو بازماندگان آنها تسلیت گفته صبر و سلامتی ازایزد متعال برایشان آرزومندم **قزوین - باقر مافی**

سرکار ستوان یکم غلامرضافرخ‌شاد

افسران و درجه‌داران گروه دوم واحد نیروی مخصوص خودرا در غم شما شریك و سهیم میدانند **سروان بابائی**

تیمسار سپهبد افخمی

بانهایت تاسف مصیبت وارده را از طرف خودو همکارانم به آن تیمسار تسلیت عرض بقاء عمر وسلامت بازماندگان را از درگاه خداوند متعال مسئلت دارم **سپهبد شفقت**

آ-۲۴۱۰۹

سرکار سرهنك قزل‌ایاغ

بانهایت تاسف مصیبت وارده را ازطرف خود و همکارانم تسلیت گفته بقاءعمر وسلامت بازماندگان را ازخداوند بزرك مسئلت دارم

آ-۴۰۳۷ ۲ **سپهبد شفقت**

مصیبت وارده را بخانواده محترم اخوان- رجائی - نیکخو - نیکپور - اسفندیاری - سعیدی - وسایر بازماندگان آن مرحوم‌تسلیت عرض می‌نماید **محمودآباد- واحدی**

جناب آقای مهندس فزونی‌مدیرعامل محترم آب منطقه‌ای اصفهان

ازدرگذشت اخوی گرامتان مرحوم سعید فزونی بی‌نهایت متاسف مصیبت وارده رابه آنجناب تسلیت عرض میکنیم

مهندس اقتصاد - دکتر قلی‌زاده - دکتر حریری . مهندس باوی . مهندس طهماسبی . مهندس قاضی نوری . مهندس مرتضوی . دکتر کیوانفر

درجلسه دادگاه جنائی تهران

بانوی امریکائی منکر قتل شوهرش شد

این زن درجلسه محاکمه‌شوهرش رامردی حسود خواند
پسر این زن علیه مادرش‌شهادت داد

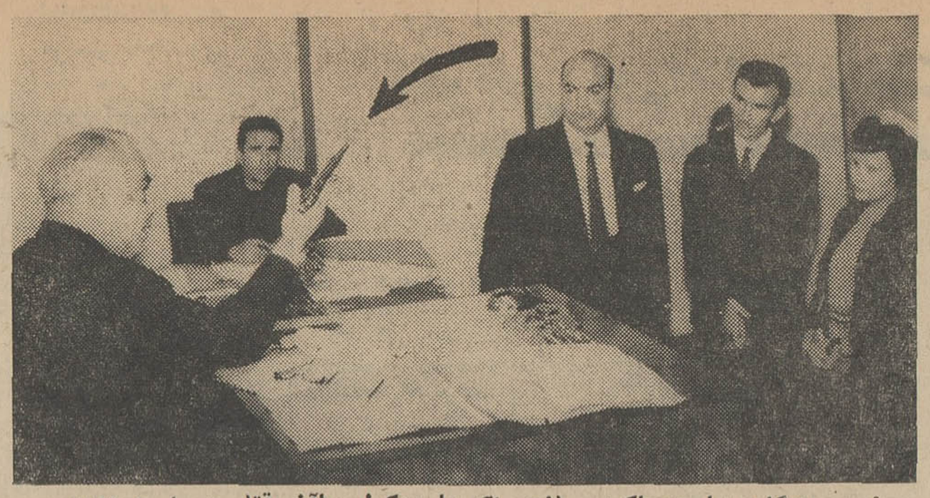

رئیس دادگاه‌درجلسه‌محاکمه سلاحی‌راکه ملوین‌کولی باآن بقتل رسید به دوریس متهم به قتل او نشان میدهد

محاکمه دوریس کولی بانوی ۴۰ ساله آمریکائی باتهام قتل همسر ۳۶ ساله‌اش ملوین کولی روز پنجشنبه در شعبه اول‌دادگاه جنائی آغاز شد.

دوریس که لباسی مشکی برتن داشت ، در ساعت ۹ صبح از بازداشتگاه به دادگاه آورده شد. سالن دادگاه از تماشاچی که بیشترشان امریکائی بودند پربود.

دوریس بدو ناینکه با کسی صحبتی بکند در جائی که باونشان داده شد نشست.

احراز هویت

رئیس دادگاه رسمیت جلسه را اعلام داشت و هویت متهم سئوال شد.

متهم خود را دوریس جوقوتی ساکوتی ۴۰ساله«مکزیکی الاصل» تبعه امریکا معرفی کرد .

*** اشد مجازات**

پس از احراز هویت متهم ، کیفرخواست دادستان تهران که در آن برای دوریس مطابق ماده ۱۷۰ قانون مجازات عمومی‌تقاضای کیفر شده‌بود قرائت شد .

دادستان در کیفر خواست خود بر اساس قرار مجرمیت بازپرس که دوریس را قاتل شوهرش دانسته نوشته‌است که دوریس در هفتم آذرماه‌سال۱۳۴۵ در آپارتمان مسکونی خود واقع در خیابان ظفر داودیه قلهک با ۵ گلوله به عمر شوهر خویش ملوین پایان داد ، بنابراین‌مستحق شدیدترین مجازاتها است.

*** سئوال وجواب**

پس از پایان قرائت کیفرخواست سئوالات رئیس دادگاه ازدوریس آغاز شد و جوابهای دوریس که‌به انگلیسی «لهجه امریکائی » ادا می شد توسط یك مترجم رسمی وزارت دادگستری جهت ثبت در پرونده ترجمه می گردید .

س ـ کیفرخواست دادستان به شما تفهیم میشود ، شما متهم به قتل شوهرتان هستید چه‌می‌گوئید؟

ج ـ نه ، من شوهرم رانکشتم

ملوین کولی

س ـ آیا قبلا آن هفت‌تیر را دردست شوهرتان دیده‌بودید؟

ج ـ بلی

ایراد به‌ترجمه

دراینوقت پسر دوریس که۱۵ساله بنظر می‌آمد وارد سالن دادگاه شد و آقای دکترپاد وکیل متهم نسبت بوضع ترجمه از انگلیسی‌به فارسی باتوجه به لهجه محلی‌متهم ایراد گرفت ، در نتیجه رئیس دادگاه موافقت‌کردیکنفرمترجم‌که از طرف سفارت آمریکا وبتقاضای وکیل متهم در دادگاه حاضر بود پس از خوردن قسم بامترجم‌رسمی دادگستری همکاری کند و سئوال وجواب ادامه یافت .

س ـ پرونده دادسرا حکایت دارد که شما برای انجام مقاصد خود یعنی کشتن شوهرتان از یك نفر ایرانی هفت‌تیر گرفتید و بعدا بهمسایه خودتان گفتید که نباید کسی از این ماجرا که شما سلاح را از چه شخصی گرفته‌اید آگاه شود زیرا برای صاحب سلاح بد خواهد شد چه می گوئید ؟

ج ـ من چنین چیزی نگفته‌ام

س ـ وقتی که شوهرتان‌مصدوم شد شما اسلحه را در مکانی‌مخفی کردید آیا این مطلب درست است ؟

ج ـ نه ، من آنرا مخفی نکردم

س ـ از اظهارات شما برمی‌آید که براثر نزاع و کشمکشی که بین شما و شوهرتان‌بوقوع پیوست سلاح بدست شما افتاد وتوسط‌آن تیراندازی کردید و حتی به پسرو همسایه خودتان گفته‌اید که تیراندازی کردید چه می گوئید؟

ج ـ همه دروغ است

س ـ باوجودی که هرمان پسر دهساله شما و ناپسری شوهرتان که در عین علاقه و محبت مادری علیه شما شهادت داده و میگوید که شما قصد کشتن شوهرتان را داشتید دراینمورد چه می گوئید؟

ج ـ حرفهای او بیمورد استو من باو چنین حرفی نزده‌بودم .

س ـ خانم همسایه شما نیز گفته است که شما در مورد قصد کشتن شوهرتان مطالبی باو گفته‌اید ، درست است ؟

ج ـ نه‌من باو حرفی نزدم .

س ـ پس او روی چه‌حسابی‌این مطالب را گفته است ؟

ج ـ اطلاع ندارم

دراین موقع‌رئیس‌دادگاه‌سلاحی را که شوهر دوریس کولی باآن کشته شد بوی نشان داد و گفت طبق نظریه کارشناس شهربانی این سلاح نیمه خودکاراست واگر کسی بخواهد باآن چند تیرمتوالی خالی کندباید قبلا برای هر شلیك آنرا آماده نماید (ماشه‌رابکشد)با توجه باینکه چند تیر بشوهر شما اصابت کرده در اینمورد چه می گوئید ؟

ج ـ من از هفت‌تیرشناسی‌اطلاعی ندارم..

س ـ شوهر شما بادست‌چپ کار میکرد یاراست ؟

ج ـ بادست راست

س ـ در اثر کشمکش هیچگاه بااین هفت‌تیر سه‌تیر متوالی خالی نمیشود که آنهم ببدن‌مقتول‌اصابت نماید زیرا پزشك قانونی سه گلوله ازبدن او خارج کرده است .دراین مورد چه میگوئید ؟

ج ـ همانطور که گفتم من‌متوجه نشدم ولی وقتی که دیدم اوبزمین افتاد فورا آمبولانس را خبر کردم.

س ـ اگردر کشمکش تیردررفته باشد چطور شد هفت تیر در کمد خانه پیدا شد ؟

ج ـ نمی دانم (بامکث)

س ـ شما سلاح را در کمد پنهان نکردید ؟

ج ـ نه .

*** اظهارات نماینده‌دادستان**

پس از پایان سئوال و جواب رئیس دادگاه و متهم آقای ممقانی نماینده دادستان اظهار داشت :

بانوی متهم در محضر دادگاه اعتراف نمود که‌درموقع تیراندازی در محل تیراندازی حاضر بود و ناظر جریان مجروح شدن شوهر خود بود ، عجیب است که کسی در چنین صحنه‌ای حاضر باشد ، ولی نداند تیراندازی بچه کیفیت بوده است و ثانیا هرمان پسرمتهم با اینکه مقتول ناپدری او بوده در کمال صراحت گفت که مادرش باوتیراندازی کرده است. اظهارات بی‌شائبه هرمان و همسایه نشان‌می دهد که او شوهر خود را با چند تیر کشته است . وجود ۵ عدد گلوله که به ناحیه قلب و ریه مقتول اصابت کرده میرساند که این جراحات به تنهائی کافی‌برای مرگ متوفی و یا مجروح کردن او که دیگر نتواند شلیك‌بکند کافی بوده است بلی متهم شوهر خودرا کشته است و برای انجام قصدخود سلاح را قبلا تهیه کرده است . اگر او قصد قتل نداشت پس از خالی شدن یك تیر دیگر احتیاج به شلیك نداشت .

کارشناس شهربانی میگوید سلاح از نوع نیمه اتوماتیك بود و برای شلیك هر تیر میباید ماشه سلاح فشار داده شودو بخودی‌خود نمیتواند ۵تیر شلیك کند .

انگیزه قتل نیز اختلاف بین زن‌و شوهربوده و اختلاف با توجه به اینکه شاید بنظر متهمه‌تاپایان زندگی ادامه داشته درصددبرآمده شوهرش را ازمیان بردارد .

پس از پایان اظهارات نماینده دادستان آقای دکتر پاد ضمن دفاع مشروحی اتهام موکله خود را رد کرد و گفت دلایلی که‌بازپرس علیه بانو دوریس به آن استناد کرده بسیار ضعیف است .

جلسه دادگاه آخروقت بعنوان تنفس تعطیل شد و دنباله آن به امروز موکول گردید .

درحال مستی

مردی برادرش را کشت

متهم بقتل هنگام اعزام بدادسرا

طی زدوخوردی که بین دوبرادر درخانه آنها واقع در خیابان «آردایران»شهر ری درگرفت برادر کوچکتر یك میل ودرش بوزن ۱۵ کیلو برسر برادر بزرگتر کوفت و اورا بقتل رساند.

گزارش خبرنگار ما در شهرری حاکیست متهم بقتل که ابوالفضل سبزعلیان نام دارد و ۳۵ ساله‌است، توسط سرکار سروان بهرامی دئیس تجسس کلانتری ۱۸ (شهرری)دستگیر شده است. متهم در بازجوئی گفت من‌هنگام نزاع مست بودم و قصد قتل برادرم را نداشتم بلکه‌دسته میل‌ورزش کنده شد و بسر برادرم اصابت‌کرد. جنازه مقتول بنام رضا سبزعلیان ۲۶ ساله باانجام تشریفات قانونی مدفون گردید ومتهم بقتل باپرونده متشکله بدادسرای تهران اعزام شد.

قابل توجه شرکتهای ساختمانی و مهندسین دکوراسیون

عایق خارجی (سلوتکس)

ضدصوت ـ ضد گرما ـ ضد سرما

جهت مصارف ساختمانی و دکوراسیون که مدتی‌نایاب بود رسید .

نشانی ـ دروازه شمیران تجارتخانه محمدصدقی

تلفن ـ ۷۵۶۳۴۷

آگهی نوبت چهارم

وزارت کشاورزی جهت‌تکمیل کادر دامپزشکی به دو نفر دامپزشك باشرایط زیر بر مبنای قانون جدید استخدام‌مینماید.

۱ـ نداشتن سوء پیشینه .
۲ـ تابعیت‌ایران
۳ـ سن از سی‌سال‌تجاوزننماید
۴ـ عدم اعتیاد به‌افیون ومواد مخدره ومبتلا نبودن به‌امراض مسریه.
۵ـ داشتن دانشنامه دکتری دامپزشکی
۶ـ نداشتن پیشینه خدمت در سایردستگاه های دولتی.
۷ـ داشتن برگ خاتمه خدمت زیرپرچم یامعافیت دائم.

داوطلبان واجدشرایط تا تاریخ شنبه ۴۶ر۸ر۲۰ با در دست داشتن مدارك‌لازم جهت‌ثبت‌نام به‌اداره کل کارگزینی وزارت کشاورزی واقع در بلوار الیزابت مراجعه‌وثبت نام نمایندتاریخ انجام مسابقه روز ۴۶ر۸ر۲۴ در محل وزات کشاورزی خواهد بود . الف ۷۲۲۵

از طرف‌وزیر کشاورزی

آگهی برای انجام مصاحبه

به آقایان نامبرده در زیر که درامتحانات کتبی‌ورودی کلاس تربیت کمك کارشناسی پنبه شرکت نموده‌اند اعلام می شود درساعت ۹صبح روز شنبه ۲۰ آبان‌ماه ۱۳۴۶ درسازمان پنبه ایران برای انجام مصاحبه وانتخاب حضور بهمرسانند.

جانعلی زنگانه	محمدجواد نورسری مقدم
محمد غدیری	یوسف نوربخش
مظاهر فخاری	محمدوالهی‌زیکنده‌ای
اسلام سعیدی	کانون جمشیدی فر
نصرت‌الله اسکوئی	سیدعلی معنوی
محمدقربان دردیانی	علی اکبر فولادی
شوکت دادگر	علی‌اکبر فرنوش
حسین قره‌گزلی	جمشید دین پرور
خسروبهبودی	قاسم خانی
اکبر صفائیان	عزت‌الله مهرابی یزدی

آقایانی که در تاریخ‌وساعت‌تعیین شده در بالا برای مصاحبه شرکت ننمایند از لیست قبولشدگان حذف وسازمان پنبه‌ایران هیچگونه مسئولیتی در قبال آنان نخواهد داشت . الف۷۲۲۴

مدیر کل سازمان پنبه ایران ـ مهندس‌آصفی

آ ـ ۳۷۶۳۶ ۱ـ۳

آگهی مناقصه شماره ۳۰۹۴۲
مورخه ۴۶ر۸ر۸

ژاندارمری کل کشور دوخت اجناس مشروحه زیر را :

۱ـ اجرت دوخت بلوزوشلوار تابستانی فرمی ۳۵۰۰۰ دست
۲ـ اجرت دوخت شلوار تابستانی فرمی ۷۰۰۰ ثوب
۳ـ اجرت‌دوخت کت‌وشلوار کار ۴۲۰۰۰ دست
۴ـ اجرت دوخت بلوزوشلوار زمستانی فرمی ۳۱۰۰۰دست
۵ـ اجرت‌دوخت ملحفه تشك ۲۰۰۰۰ تخته
۶ـ اجرت دوخت رویه بالش ۱۰۰۰۰تخته

از طریق مناقصه انجام مینماید.

پیشنهاد دهندگان می توانند با مراجعه‌به‌شعبه‌خرید اداره سررشته‌داری ژاندارمریکل کشورواقع در میدان ۲۴ اسفند و ملاحظه نمونه ودریافت برگ مشخصات وشرائط معامله‌پیشنهاد خود را بر طبق مفاد مندرجه در برگ شرائط مناقصه تنظیم و تا ساعت۹ صبح‌روز یکشنبه ۴۶ر۸ر۲۸ بدفترژاندارمری کل کشور تسلیم نمایند الف ۷۲۲۹

ژاندارمری کل کشور

۱ـ۲ آ ـ ۳۷۶۴۶

آگهی مناقصه شماره ۳۰۸۲۳
مورخه ۴۶ر۸ر۳

ژاندارمری کل کشور اجناس مشروحه زیر را ۱ـ کوکارد (نشان‌سه‌رنك کلاه)۵۴۰۰۰عدد۲ـ تکمه شیرو خورشید فلزی کوچك ۱۰۸۰۰۰ عدد از طریق مناقصه خریداری مینماید.

پیشنهاد دهندگان می توانند با مراجعه به شعبه تهیه خرید اداره سررشته‌داری ژاندارمریکل کشورواقع در میدان ۲۴اسفند وملاحظه نمونه ودریافت برگ مشخصات وشرائط معامله پیشنهاد خود رابر طبق مفاد مندرجه در برگ شرائط مناقصه تنظیم وتا ساعت ۹ صبح روز پنجشنبه ۴۶ر۸ر۲۵ بدفترژاندارمری کل کشور تسلیم نمایند.الف۷۳۲۱

ژاندارمری کل کشور

۱ـ۲ آ ـ ۳۷۶۵۴

آگهی استخدام

دانشکده دامپزشکی دانشگاه تهران برای گروه آموزشی بیماری های درونی نشخوار کنندگان وخوك احتیاج به‌یکنفر استادیار تمام وقت دارد که برطبق مقررات از طریق مسابقه انتخاب و استخدام مینماید داوطلبان‌واجدشرایط می توانند از تاریخ‌نشر آگهی تا مدت دو ماه همه‌روزه باستثنای ایام تعطیل باتسلیم مدارك زیر.

۱ـ دانشنامه دکتری یا معادل دکتری در رشته مربوط
۲ـ برگ انجام خدمت زیر پرچم یامعافی از خدمت
۳ـ شش قطعه عکس و دوبرگ رونوشت شناسنامه
۴ـ برگ معرفی از سازمان هدایت‌فارغ‌التحصیلان کشور .

بدفتر دانشکده مراجعه و ثبت نام نمایند . استخدام پذیرفته شده موکول به تامین اعتبار در بودجه دانشکده مربوطه می‌باشد.

الف ۷۲۲۳

رئیس‌دانشکده دامپزشکی ـ دکترعزیز رفیعی

۱ـ۳ آ ـ ۳۷۶۴۲

عده‌ای ازنمایندگان فروش تشك فنری خوشخواب در شهرستانها

بندرپهلوی شرکت هوسند جنب پل ـ **بابل** فروشگاه‌فرشید خیابان یوسفپور ـ **اهواز** فروشگاه تقوی خیابان پل‌سفید ـ **مشهد** بازرگانی‌عدالت جمیلی خیابان شاهرضا ـ **شیراز** بنگاه جام خیابان‌داریوش ـ **رشت** شرکت‌مهرخیابان رضاشاه‌کبیر ـ **گرگان** مانسکو اول‌خیابان پهلوی ـ **ساری** فروشگاه اتورابط میدان ساعت ـ **گنبدکاوس** فروشگاه مشهدچی ـ **آبادان** فروشگاه جنوب سعید فرید پشت شهرداری ـ **کرمان** مبل محبوب خیابان شاهپور ـ **کرمانشاه** فروشگاه آهن آلات عاصی میدان شاه .

مجالس ترحیم

خانواده های طالقانی . خستو. یوسف‌زاده عضنفریان . وکیل . یوسفی . داهی . سلطانی. اعظم‌زنگنه . یوسفیان . صدرحاج‌سیدجوادی . ملکوتی . شکیبائی . مولائی . سره . جهانمهر. حسابی . معتمد . کیمیاگر . منتظمی. میربابائی رئیسی . کیوانی. حسنی . دراج. رسولی . جباری ومهدوی

بانهایت تاثرو تاسف فوت جانگداز و نابهنگام **مرحوم محمدباقر طالقانی** قاضی‌شریف ولایق دادگستری راباطلاع میرسانند .

مجلس ختم مردانه ازساعت ۳ تا ۵ بعد از ظهر روز سه شنبه ۱۶ آبانماه درمسجد مجدو مجلس ختم زنانه از ساعت ۳ تا۵ بعد ازظهر روز یکشنبه ۱۴ آبانماه در مسجد هدایت واقع دردروس ، خیابان هدایت ، منعقدمیباشد

درگذشت مصیبت بار دوست ارجمندمان **محمد باقر طالقانی** قاضی متقی وشجاع‌وانسان آزاده و کریم‌را که برای قوه قضائیه‌مصیبتی غیرقابل جبران وبرای عموم هواداران‌عدالت سوکی بزرگ‌است باطلاع میرساند . مجلس ختم آنمرحوم از ساعت ۳تا۵ بعدازظهر روز سه‌شنبه ۱۶آبان ماه در مسجد مجد منعقد خواهدبود .

ولی‌الله شهاب فردوس -دکتراسدالله مبشری -مرتضی راوندی - احمد صدر حاج سیدجوادی -بهروز افشار -صارم‌الدین‌صادق وزیری -اسفندیار مافی.

باکمال تاسف درگذشت شادروان‌مرحوم **داریوش غضنفریان** برادرآقای‌مهندس نصرت‌الله غضنفریان رئیس اداره امور اجتماعی سازمان چای را باطلاع میرساند مجلس ختم آنمرحوم از ساعت ۳الی ۵بعدازظهر روز سه شنبه ۱۶ر۸ر۴۶ در مسجد مجد منعقدخواهد بود.

وزارت‌دارائی

سازمان‌چای‌وزارت‌دارائی درگذشت نابهنگام شادروان**داریوش غضنفریان** برادرآقای‌مهندس نصرت‌الله غضنفریان رئیس‌اداره اموراجتماعی این سازمان را باطلاع دوستان و همکاران میرساند مجلس ختم آنمرحوم روز سه‌شنبه ۱۶ر۸ر۴۶ از ساعت ۳الی پنج بعدازظهر روز مزبور در مسجد مجد منعقد خواهدبود .

مدیرکل سازمان چای . کاوسی

آ-۲۴۱۲۹ ۱-۲

خانواده های غضنفریان . خلعتبری . طالقانی . سلطانی . سره. یوسف‌زاده. خستو. حقوقی . وارسته . خسروپناه . عمیدی نوری. مالك . منوچهری . مجتهدی . صدر حاج سید جوادی . وکیل . منتظمی . یوسفی . داهی . حسابی و حمیدیان

بانهایت تاسف و تاثر فوت جانگداز و نابهنگام مرحوم**داریوش غضنفریان طالقانی** راباطلاع میرسانند . مجلس ختم مردانه از ساعت ۳ تا۵ بعدازظهر روز سه شنبه ۱۶ آبان ماه در مسجد مجدو مجلس ختم زنانه‌ازساعت ۳ تا۵ بعدازظهر روز یکشنبه ۱۴ آبانماه در مسجد هدایت واقع در دروس خیابان هدایت منعقد میباشدآ-۲۴۱۱۳ ۱-۲

خانواده‌های : وزیری. سلیمانی. کیخسروی مقدم . کنی . منتظمی .مهاجرانی

فوت مرحومه مغفوره **بانو ضیاءالحاجیه وزیری** راباطلاع بستگان و آشنایان میرساند. هزینه ختم مردانه‌طبق وصیت‌آنمرحومه‌مصرف امور خیریه خواهد شد. ختم زنانه روزدوشنبه ۱۵ر۸ر۴۶ در منزل آنمرحومه واقع در خیابان مختاری کوچه وزیری پلاك ۱۱ ازساعت ۳تا ۵ بعدازظهر برگزار میشود

بعموم بازماندگان آنمرحومه‌مصیبت وارده راتسلیت میدهیم

ختم زنانه مرحوم**مهندس سعید فروقی** از ساعت ۹ تا۱۱ صبح روز دوشنبه پانزدهم در خانقاه صفیعلیشاه منعقد خواهدبود

آ-۲۴۲۱۱ ۱-۲

بانهایت تاسف درگذشت شادروان آقای **عبدالحسین دخانچی** راباطلاع فامیل وآشنایان میرسانند . مجلس ختم آن مرحوم روز یکشنبه ۱۴آبان ماه ازساعت ۹تا ۱۱صبح د رمسجد شیخ عبدالحسین معروف به آذربایجانیهاوختم زنانه درهمانروز ازساعت ۳تاه بعدازظهر در منزل‌آنمرحوم‌واقع‌درخیابان‌آیزنهاور بیمارستان شماره ۳ کمك - خیابان کسری کوچه‌منصوری پلاك ۳۰ منعقد میباشد .

خانواده‌های:دخانچی . کوزه‌گر . کامیاب. فرتاهی . بی‌درمان . اتحاد . بهنام.ورشوچی. دیلمقانی . عازمیخواه . صباغ رضوی .نارونی. برهانی . فاطمی . سربازحسینی . روحانی . معمارزاده . شتربانی . زیاری . نیکپور . محقق. صولتی

آ-۲۴۱۴۷

بعموم بازماندگان آنمرحوم مصیبت‌وارد راتسلیت میدهیم

باتاسف و تاثر بسیار باطلاع دوستان و آشنایان میرسانیم: بانوی محترمهٔمعظمه‌**شمسی حاج محمد رضائی** همسر آقای کاوه دهگان مترجم و نویسندهٔ دانشمند و توانا دیده از جهان فروبست . مجلس یادبود آن‌شادروان روز یکشنبه ۱۴ آبانماه (فردا) ازساعت ۳ تاه بعدازظهر در مسجد مجد برپاخواهدبود .

دکتر سید صادق گوهرین .دکترعبدالحسین زرین‌کوب . دکتر امیر حسین آریان‌پور .دکتر محمد جعفر محجوب . دکتر حسین وحیدی

محمد شاهوردی.صارم‌الدین صادق‌وزیری عباس جعفری .عمادسالك .منوچهرخواجه‌نوری انورحمیدی .مهندس عباس گرمان. مهندس حسن برومند

رضا آذرخشی . سید ابوالقاسم انجوی شیرازی . علی اصغر سروش . دکتر تقی رضوی . م.ا. به‌آذین . باقر موسوی . عبدالله توکل . کیکاوس جهانداری . رضاسید حسینی . محمد قاضی . محمد آسیم . مسعود رجب‌نیا . نادر نادرپور . هوشنك‌ابتهاج(سایه) سیاوش کسرائی . دکتر حمید عنایت.مصطفی قریب . ایرج قریب . دکتر غلامحسین‌ساعدی . دکتر حسین مرندی . محمدعلی مهمید .مهندس کاظم انصاری . کامران احمدی

دکتر محمود عنایت . سید حسین عدل . غلامحسین صالحیار . دکتر صدرالدین الهی . احمد احرار . جعفر مدنی . دکتر حبیب‌چینی . رضامرزبان

محمد باقر ازگمی . باقر امامی . غلامرضا بهنیا . مصطفی بی‌آزار . پرویز شهریاری . چاوشیان .

خانواده های : دهگان . رضائی وخانواده های‌وابسته

ضایعهٔ اندوهبار درگذشت بانوی ارجمند گرامی شادروان **شمسی حاج محمد رضائی** را که‌از مفاخر بانوان فاضله‌و متدینهٔ کشوربودند باطلاع خویشان ودوستان میرسانند . مجلس یادبود آن شادروان روز یکشنبه ۱۴آبان(فردا) ازساعت ۳تاه بعدازظهر در مسجد مجدمنعقد خواهدبود .

بانهایت تاسف و تاثردرگذشت **بانوشمسی حاج محمدرضائی** همشیرهٔخودراباطلاع‌دوستان وآشنایان‌میرسانیم . مجلس ترحیم آن‌شادروان روز یکشنبه چهاردهم آبان ماه (فردا) ازساعت ۳ تاه بعد ازظهر در مسجد مجدمنعقدخواهدبود

دکتر مهدی‌رضائی-مهندس عباس‌رضائی (بهروزفر)

مصیبت وارده را باکمال تاسف به عموم بازماندگان بویژه آقای کاوه دهگان مترجم و نویسنده فاضل و مبرز تسلیت میدهیم

خانواده های: معدل شیرازی - معدلی . وصال . فروغی . آزموده . آموزگار .نجم‌آبادی. اسدی . شیبانی . مروستی . تاجبخش.صحت

باکمال تاسف درگذشت ناگهانی جوان ناکام **احمد معدل** فرزند آقای دکتر محمدعلی معدل که در سویس اتفاق افتاده به اطلاع خویشاوندان و دوستان و آشنایان میرساند . مجلس ختم زنانه روز یکشنبه چهاردهم‌آبانماه ازساعت ۳ونیم تاه‌ونیم بعدازظهر درشمیران جاده پهلوی خیابان محمودیه چهارراه دبستان افشید منزل شماره ۱۱ و مجلس ترحیم مردانه روز چهارشنبه ۱۷آبانماه‌ازساعت۳ونیم تاه‌ونیم در مسجد مجد برقرار میباشد.

بعموم بازماندگان آنمرحوم بویژه به‌آقای دکتر محمدعلی معدل و بانو معدل‌مصیبت‌وارده را تسلیت میدهیم

بانهایت‌تاسف‌درگذشت مرحوم**سیداصغر شرافت** دبیر سندیکای کارخانجات چرمسازی ایران راباطلاع میرساند. مجلس ترحیم آن مرحوم ازساعت ۳الی ۵ بعدازظهر روزیکشنبه چهاردهم آبانماه درمسجد حاج‌شیخ‌عبدالحسین (آذربایجانیها) منعقد میباشد .

سندیکای کارخانجات چرمسازی ایران

باکمال تاسف فوت نابهنگام مرحوم **سید اصغر شرافت** دبیر سندیکای کارخانجات‌چرم سازی ایران را باطلاع دوستان و آشنایان می رساند مجلس ترحیم آن مرحوم از ساعت۳ الی ۵بعدازظهر روز یکشنبه ۱۴ آبانماه درمسجد حاج شیخ عبدالحسین (آذربایجانیها) منعقد میباشد . **ازطرف صنف چرم فروش تهران - محمد رحیمی**

خانواده های : اخوی . شرافت. افراز . فرخ‌نیا. مسعودی .فرخ‌پی . چاراللهی.میرعلوی سیدی .کلانی . ملکشاهی. قره‌گزلو.زرافشان. بهبود .اسداللهی . والانژاد. مدنی

بانهایت تاسف درگذشت مرحوم **سید اصغر شرافت** راباطلاع دوستان و آشنایان می رسانند . مجلس ترحیم مردانه از ساعت ۱۳الی۵ بعدازظهر روز یکشنبه ۱۴ آبانماه در مسجد حاج شیخ عبدالحسین (آذربایجانیها)و ختم زنانه از صبح همانروز در منزل شخصی آن مرحوم واقع در خیابان ژاله کوچه سمین‌شماره ۳۳ منعقد میباشد **سید جمال‌الدین اخوی**

بعموم افراد خانواده‌های عزادار بویژه بازماندگان آنمرحوم مصیبت‌وارده را تسلیت میدهیم

اردتمندان و دوستان بزرگمرد آزاده و روشندل وارسته شادروان **مدیرالدوله فانی** درماتم خاندان معظم‌له شریك هستند. مجلس پرسه مردانه روز یکشنبه چهاردهم آبان ماه جاری ازساعت۹تا۱۱صبح‌درخانقاه‌حضرت‌صفی برقرار خواهد بود .

سید محمد رضا فاطمی (ناسوتی)-محمد انجوی شیرازی . ایرج زندپور . عباس‌پهلوان یزدانبخش قهرمان . اکبر هوشیار . سید ابوالقاسم انجوی . احمد الوند . محسن‌مویدی. اسدالله شهوار . نصرالله یگانه

بمناسبت درگذشت شادروان مدیرالدوله فانی پدر بزرگوارجناب‌آقای‌حسن قوامی‌ریاست بانك ملی شعبه تجریش را باطلاع میرسانیم ختم مردانه آنمرحوم صبح یکشنبه ۱۴ر۸ر۴۶ ازساعت ۹الی ۱۱ درخانقاه صفی‌علیشاه‌خیابان صفی منعقد خواهدبود .

ابوالقاسم ذاکری شمیرانی .سیدمرتضی رضوی . فخرالدین طباطبائی.اسماعیل نیاورانی درویش امیر قلی امیرحیاتی . حاج‌رحیم‌الیاسی حاج حسن ناطقیان . حاج حسن کریمی . حاج محمد امیر معتضدی . حاج عباس البرزی . حاج محمد خداخواه

آ-۲۴۱۵۵

باکمال تاثر بمناسبت درگذشت **جناب فتحعلی فانی (مدیر الدوله)** بزرگ‌خانواده‌قوامی صاحب دیوانی -وفانی پدر بزرگوار آقایان حسن قوامی - ابوالفتح فانی - اسمعیل فانی‌و بانوان ربابه‌صاحب‌دیوانی-درخشنده هدایت- شورانگیز پاریا ازساعت ۹تا۱۱ صبح مجلس یادبود مردانه واز ساعت ۳تاه بعد از ظهر یکشنبه ۱۴ آبانماه جاری ختم زنانه در خانقاه حضرت صفی‌علیشاه قدس سره خیابان صفی- علیشاه منعقد خواهدبود .

ابراهیم قوام (قوام الملك)

خانواده های : هدایت . نفیسی . پاریا. صاحب‌دیوانی . قوامی . فانی.دانش.اسکندری قائم مقامی . ارم. مقدم . دبیرعلائی . رکنی . ایروانی . بهروزی . امامی. عمیدی. حکیمی .

آ-۲۴۰۰۱

بعموم افراد خانواده های عزادار به ویژه بازماندگان آنمرحوم مصیبت وارده را تسلیت میدهیم

هوالباقی

وفات مرحوم خلد آشیان **حاج سید احمد میرزا حسابی** بزرك خاندان حسابی راکه‌دروز مبعث حضرت ختمی مرتبت اتفاق افتاده است به‌استحضار اقوام و دوستان‌و برادران طریقتی میرساند . مجلس ترحیم مرحوم مبرور روز دوشنبه پانزدهم آبان ماه ۱۳۴۶ ازساعت ۹تا ۱۱ صبح در مسجد مجد منعقد و مجلس ترحیم زنانه درهمان روز از ساعت سه بعد از ظهردر منزل آقای ابراهیم میرزا حسابی (الفت)فرزند آن مرحوم در خیابان شاهپور جنب کوچه شعشعانی کاشی ۷۲۲ برقرار خواهدبود .

ضمنا مراسم‌هفته‌فقید سعید روزسه‌شنبه ۱۶ آبان از ساعت سه بعد از ظهر در زاویه مقدسه حضرت عبدالعظیم علیه‌السلام درمقبره خانوادگی در باغ طوطی منعقد است .

خانواده های میرزاحسابی . حسابی . الفت حسابی . فرهودی حسابی . طباطبائی . مستوفی . سالور . اسکندری . بیابانی.مدبری نوائی . وکیلی . جهانداری . کوزه‌کنانی .دره احمدی . جبین . اشرفی .عسکری.جهانشاهی افاقی . حجت . برومند. شکرچیان . زینی . جابری . حامیزاده . جعفریان

آ-۲۴۰۶۳ ۱-۲

بعموم بازماندگان آنمرحوم مصیبت وارده راتسلیت میدهیم

باکمال تاسف درگذشت نابهنگام **حاج عباس غفاری** برادر آقای رضا غفاری رئیس قسمت یکم اداره امور بنادر وانبار های کل گمرك‌رابدینوسیله باطلاع میرساند مجلس‌ختم آنمرحوم روز یکشنبه ۱۴ر۸ر۴۶ از ساعت ۳ تاه بعد ازظهر در مسجد ارك منعقد خواهد بود .

اداره کل گمرك

هو

بانهایت تاسف درگذشت سالك راه خداو پیرو طریق مولا بزرك خاندان غفاری مرحوم **حاج عباس غفاری** کارمند عالیرتبه بازنشسته شهربانی کل کشور را باستحضار دوستان و آشنایان میرساند ترحیم سعید فقید ازساعت ۳تاه بعد ازظهر روز یکشنبه ۱۴ر۸ر۴۶ در مسجد ارك منعقد میباشد. ضمنا مراسم شب هفت آن مرحوم بعد ازظهر دوشنبه۱۵ر۸ر۴۶ درابن‌بابویه آرامگاه شکروی برگزار میگردد .

خانواده های :غفاری . ملك‌زاده . شکیبی. کاغذچی . مستوفی . عسگری . کرمانیان . امیرسلیمانی . یراقچی . نجم‌آبادی .راشد . افشاری . شریف‌نژاد. ابتهاج. حاج عباسی . مظاهری. اعتمادو خانواده‌های وابسته

بعموم بازماندگان آنمرحوم مصیبت وارده راتسلیت میدهیم

بدینوسیله فوت شادروان مرحوم **سید مرتضی خطیب شهیدی (عماد السلطان)** بزرك خاندان خطیب شهیدی راباطلاع دوستان و آشنایان میرساند مجلس ترحیم مردانه آن مرحوم ازساعت ۹ الی ۱۱ صبح روز یکشنبه ۱۴ر۸ر۴۶ درمسجد حاج حسن واقع‌درخیابان ارامنه شاهپور و مجلس ترحیم زنانه عصر همانروز ازساعت ۳ الی۶درمنزل‌سرهنك‌اربابی واقع درانتهای بهار خیابان فرح جنوبی کوی مجیدی پلاك ۲۲ منعقد خواهدبود

خانواده های خطیب شهیدی . خطیبی . اربابی . خطاطان . فیاض‌زاده . ارباب‌زاده . امین‌الاشرافی . دکتر فراست . چرمچی . میرفصیحی . سرهنك عزیزی . عاطفی . پزشکپور . شمس‌آوری . بیوك ذوالفقاری . علی‌اکبر جواهری . صادقی . حاتمی .پایانی . احرار . حاج میرزا مهرنیا. ملك صنیعی . سلطانی فرشی . تبرك . مولوی . حاج علی‌اکبر عبدالله‌زاده پارسا . پوررازقی . معاون . دکتر توحیدی . حاجی‌دائی‌زاده . گوراوانجی

بعموم افرادخانواده های عزادار به ویژه بازماندگان آنمرحوم مصیبت وارده-را تسلیت میدهیم

هوالباقی

خانواده های سعیدی . شارمهد . افشار. لنکرانی . غفاری . طائفی . فردباستان . مهدسلطانی . اکبری‌راد . حکیمی . ربیعی . خیرخواهان . امیر احمدی . فروزان . الهی . علائی . زعفرانلو . هنرجو . ممیزی . محمودی. سلطانی . خاوری . سید قاسم . تیموری . پاکپور . انوشیروانی . احمدی . پورآسا . رهبریان . شبرو

باکمال تاسف درگذشت شادروان بانو **آسیه سعیدی** را باطلاع کلیه اقوام‌و دوستان میرسانند . مجلس ترحیم‌آن‌مرحومه‌روزیکشنبه چهاردهم آبان ماه ازساعت ۳الی ۵ بعد ازظهر د رمسجد فخریه واقع در خیابان امیریه مقابل خیابان البرز منعقد میباشد شرکت فامیل و دوستان تسلی خاطر بازماندگان است .

آ-۲۴۰۷۷

بعموم بازماندگان آنمرحومه‌مصیبت وارده راتسلیت میدهیم

بانهایت تاسف‌درگذشت‌شادروان**علی‌اکبرملکی (نصرت‌الملك)** نمایندهٔ سابق مجلس شورای ملی‌باطلاع دوستان و آشنایان فقید سعید میرسد . مجلس ختم آن مرحوم روز یکشنبه ۱۴ آبان ماه ازساعت ۹صبح تاساعت ۱۱ در مسجد مجد منعقد خواهدبود .

رئیس مجلس شورای ملی - مهندس عبدالله ریاضی

بانهایت تاسف درگذشت **جناب آقای علی اکبر ملکی (نصرت الملك)** استاندار اسبق آذربایجان غربی و کرمانشاهان که یکی از رجال صدیق و خدمتگذار کشور بوده‌اندباطلاع میرساند مجلس ختم آنمرحوم روز یکشنبه۱۴ آبانماه ازساعت ۹ الی ۱۱ در مسجد مجدمنعقد خواهدبود . **عبدالرضا انصاری - وزیر کشور**

آ-۲۴۰۵۳

بانهایت تاسف درگذشت هم‌مسلك‌گرامی شادروان **آقای علی اکبر ملکی (نصرت الملك)** راباستحضار هم مسلکان میرساند . مجلس ختم فقید سعید روز یکشنبه ۱۴ آبانماه از ساعت ۹ الی ۱۱ در مسجد مجد منعقد خواهد بود .

دبیر کل حزب ایران نوین - عطاءالله خسروانی

سناتور ها ونمایندگان آذربایجان‌بانهایت تاسف درگذشت **جناب آقای علی اکبر ملکی (نصرت‌الملك)** راکه از رجال نیك‌نام‌وصدیق و خدمتگزار کشور بوده‌اند باستحضار همشهریهای ارجمند میرساند . مجلس ختم آنمرحوم روز یکشنبه ۱۴ آبانماه از ساعت ۹ الی ۱۱ در مسجد مجد منعقد خواهدبود

ساعد مراغه‌ای .دکتر رضازاده شفق . سپهبدورهرام . احمد بهادری . دکتر شفیع امین. امامی رضوی . محمد دیهیم . دکتر احمد ملکی. دکتر غلامرضاعدل.جعفرجوادی. حسینی شکیبا .ابوالفتح جهانشاهی. منوچهر پزشکی. کاظم صدقیانی‌زاده .احمد حقشناس .پدرامی. دکترحبیب‌دادفر. دکترسعیدحکمت.کریم‌اهری مهندس فیروز عدل . مهندس بهبودی . علی مرندی . اسدالله ماکوئی . دکترامامی خوئی . دکتر صاحبقلم . دکتر فریور . منصور کلانتری مهندس زنجانچی . محمد اسدی . داود امینی .

درگذشت جناب آقای **علی اکبر ملکی (نصرت‌الملك)** که از رجال خوشنام‌وخدمتگزار صدیق و باایمان وازخاندانهای اصیل‌وشریف آذربایجان بودند موجبات تاثر و تاسف عموم همشهریها و دوستان آنمرحوم را که بفضائل اخلاقی و خصائل حمیده فقید سعید آشنائی داشته‌اندفراهم‌ساخته‌ضمن‌تسلیت ببازماندگان وخاندانهای مصیبت زده‌مجلس ختم‌روزیکشنبه ۱۴ آبان ازساعت ۹ الی ۱۱ صبح در مسجد مجد منعقد خواهد گردید .

رئیس انجمن آذربایجانیان - دکترعباس ادهم (اعلم‌الملك)

آ-۲۱۴۳۹

(هوالحی‌الذی‌لایموت)

خانواده های قاضی‌زاده - باشکوهی - کمری - فتی - شهمنش - اعتصام یزدانی- ارجمند - محبوبی -ادب - کاظم‌امین مدنی - سرهنك معزی -طهماسبی- میر میرانی - مرتضائیان.

ضایعه تاثر انگیز درگذشت شادروان **سرگرد محمد قاضی زاده (کرمانشاهی)**را به آگاهی عموم خویشاوندان و دوستان میرساند مجلس‌تذکر زنانه در روزیکشنبه‌چهاردهم‌آبان ماه از ساعت ٤ تا ٦ بعدازظهر درمنزل‌شخصی واقع‌در خیابان امیرآباد مقابل خیابان گیو - بن‌بست فروزنده منعقد و برحسب‌وصیت آن مرحوم از انعقاد مجلس‌ترحیم مردانه‌خودداری و هزینه برگذاری آن به موسسات‌خیریه‌تسلیم شد.

آ-۲۴۴۹

بعموم بازماندگان آنمرحوم مصیبت‌وارده را تسلیت میدهیم.

بانهایت تاسف درگذشت‌شادروان‌مرحوم **آقای مهدی مخبر فرهمند** برادر گرامی جنابان آقایان حسن مخبر فرهمند واحمد مخبرفرهمند راباطلاع اقوام و آشنایان آنمرحوم میرساند مجلس ترحیم مردانه روز یکشنبه ۱۴آبان ماه ازساعت۳الی ۵ بعد از ظهر در مسجد جامع خاتم الانبیاء (ص) واقع در خیابان بهارتهران- پارس منعقد می‌باشد **هیئت مدیره ساختمان مسجد جامع تهران پارس**

آ-۲۴۱۴۹

خانواده های : مخبر فرهمند . اسکوئی . بشیرفرهمند . سیار . رفیعی . سهیلی . روشن فکر . لباسچی . میرخانی . نیك‌نام . باباشاهی . خاکپور . آقائی . مدبر .شاکری . حکیمی

بانهایت تاسف و تاثر درگذشت مرحوم مغفورمهدی**مخبرفرهمند** صاحب‌منصب‌عالیرتبه بازنشسته وزارت پست‌و تلگراف و تلفن را به اطلاع بستگان‌ودوستان میرساند مجلس ترحیم مردانه روز دوشنبه ۱۵ آبان ماه‌ازساعت ۲ونیم الی ٤ونیم بعد ازظهر در مسجد مجد و ختم زنانه همانروز وساعت در منزل آن مرحوم واقع درخیابان شاه چهارراه پیروز پلاك ۵۵۱ برقرار ضمنا مراسم شب هفت روزسه‌شنبه شانزدهم آبانماه ازساعت دوونیم الی چهارونیم بعد از ظهر در مقبره مرحوم آیت‌الله فیروزآبادی واقع درشهرری منعقد میباشد .

حسن مخبر فرهمند . احمد مخبرفرهمند. فاطمه اسکوئی (مخبر فرهمند). توران مخبر- فرهمند (رفیعی). مهندس عبدالله‌مخبرفرهمند پرفسور جعفر مخبر فرهمند .دکتر مهندس ابوالحسن مخبر فرهمند . بهمن بشیر فرهمند دکتر عباسعلی بشیرفرهمند . علی‌اصغر بشیر فرهمند. اصلان بشیر فرهمند. میرسیار .سید عبدالله سیار . رضاقلی سیار . محمد قلی‌سیار عباسقلی سیار . جواد سیار . علی سیار . محمدعلی اسکوئی . ابراهیم سهیلی.اسماعیل سهیلی . باقر اسکوئی . دکتر محمدتقی‌سهیلی دکتر ایرج مدیر. اکبر روشنفکر . محمود لباسچی . حسین میرخانی . خدیجه اسکوئی . شمسی اسکوئی . صادق اسکوئی . حسین اسکوئی . دکتر احمد اسکوئی . پرویز اسکوئی. علینقی نیکنام . زین‌العابدین باباشاهی.اردشیر خاکپور .برادران آقائی . مهدی شاکری .علی حکیمی .

۲۴۱۴۹

بعموم بازماندگان آنمرحوم مصیبت وارده راتسلیت میدهیم

بانهایت تاسف و تاثر فراوان فوت‌همکار عزیز وارجمند شادروان**جناب آقای علی اکبر ملکی نصرةالملك** که عمری باصداقت و نیك نامی درخدمت هم‌میهنان بوده برحمت ایزدی پیوست بمنظور تجلیل واحترام و قدردانی از خدمات صادقانه آن فقید سعید از عموم‌همکاران ودوستان تمنا میشود در مجالس سوگواری آنمرحوم شرکت فرمایند

محمد دادور. احمد علی بنی‌آدم . شاپور میهن . دکتر عباس بابك.ابراهیم خلیل‌حشمتی عزیزالله اکبر . حسینقلی کرکانی . دکتر اعتمادی . دکتر علاء زنگنه . ادیب محمدی . اسعد رزم‌آراء . علی اشرف پزشك‌پور .دکتر نبوی . مهندس طباطبائی . منوچهر قیائی . مهندس مبرقع

خانواده‌های ملکی. صدقیانی . کهنمویی. کمپانی . تبریزیان . ابراهیمی . میلانی .مبین. منیعی . هدایتی . کاشانی.امیرحاجبی.کرباسی معیری. شاهمیر . قائمی . ترابی . فقهی . اورنگی . اکرامی . جعفری . برومند. مجتهدی. شجاعی . شاهزاد . جلایر . همایونی . نشاط . فرشچی . بهسرشت . نمسه‌چی . اشرفی . خویلو

باکمال تاسف فوت تاثر انگیز **جناب‌آقای علی‌اکبر ملکی نصرت الملك** راباستحضارعموم دوستان و آشنایان میرساند مجلس ختم‌مردانه روز یکشنبه ۱۴ آبانماه ازساعت۹الی ۱۱صبح درمسجد مجد منعقد خواهدبود مراسم هفته آن مرحوم نیز همان روز بعد ازظهر در امامزاده عبدالله آرامگاه فتوحی ازساعت ۱۳الی ۵ بعد از ظهر برگزار خواهدشد .

شنبه
* چهارم نوامبر ۱۹۶۷
* اول شعبان ۱۳۸۷
* شماره ۱۲۴۲۷
* سال چهل ودوم

مسافرت شاهنشاه بجنوب

همانطور که قبلا اطلاع دادیم در این هفته شاهنشاه آریامهر به شیراز و مناطق جنوب کشور عزیمت می - فرمایند شاهنشاه در شیراز اولین کلنگ ساختمان دانشگاه پهلوی را بزمین میزنند و سپس ضمن بازدید از تاسیسات بندرعباس اسکله جدید بندرعباس را افتتاح میفرمایند.

بقراراطلاع روسای مجلسین، سناتور ها و نمایندگان استان‌های فارس و بنادر وجزایر جنوب در این مراسم شرکت خواهند داشت.

نثار تاج گل بر آرامگاه والاحضرت فقید شاهپور علیرضا پهلوی

اداره روابط عمومی ستاد بزرگ ارتشتاران اعلام داشت بمناسبت تصادف باسالگردشهادت‌والاحضرت فقید شاهپور علیرضا پهلوی در ساعت ۹بامداد امروز از طرف‌ستاد بزرك ارتشتاران مراسم نثار تاج گل در آرامگاه والاحضرت فقید برگزار شد.

دراین مراسم تیمسار سرتیپ سعادتمند نماینده ستاد بزرك ارتشتاران و نمایندگان نیروهای زمینی، هوائی و دریائی شاهنشاهی و ژاندارمری و شهربانی کل‌کشور حضور داشتند و تاج گل نثار آرامگاه والاحضرت فقید نمودند.

سفیر جدید عراق درایران

آقای دکتر محمد حسین‌آل‌یاسین از طرف پرزیدنت عارف رئیس جمهوری‌عراق بسمت سفیر تازه‌آن کشور در دربار شاهنشاهی منصوب گردید.

بقرار اطلاع برای سفیر تازه عراق سه ماه قبل از دولت ایران تقاضای پذیرش گردید و وی قبلا سمت رئیس کل سازمان کارمندان دولت عراق را عهده‌دار بود.

بعدازظهر امروز درپیشگاه شاهنشاه آریامهر

نمایشگاه «اتم در عمل» گشایش خواهدیافت

*** در محل این نمایشگاه، ۵۵۰۰ نفر دانش آموزو معلم با مسائل اتمی‌آشنا میشوند**

*** آموزش دروس اتمی از یکی دو سال دیگر در دبیرستانها آغاز می‌گردد**

نمایشگاه «اتم در عمل» که درمحل نمایشگاه صنعتی دایر شده است، بعد ازظهر امروز در پیشگاه شاهنشاه آریامهر گشایش خواهد یافت. این نمایشگاه مجهز به یك «راکتوراتمی» بقدرت ۱۰ هزار وات میباشد.

نمایشگاه مذکور از طرف‌کمیسیون نیروی اتمی امریکا در اختیار ایران قرار داده شده و عده‌ای ازدانشمندان ایرانی‌وآمریکائی راکتورمذکوردابرای آزمایشهای فیزیکی وبررسی اثرات پرتوافکنی بکار انداخته‌اند در ایجاد واداره این نمایشگاه، مرکز اتمی دانشگاه تهران نیز همکاری دارد.

*** ۷۰ کارشناس**

بعد ازظهر روز پنجشنبه نیزبهمین مناسبت از خبرنگاران و نمایندگان جراید دعوتی شده بود و مسئولان نمایشگاه اطلاعات جامعی در اختیار حضار قرار دادند.

در پایان بازدید، ضمن مصاحبه‌ای آقای دکتر آزاد رئیس مرکزاتمی دانشگاه تهران بسئوالات خبرنگاران‌در زمینه رآکتور اتمی تهران پاسخ‌داده‌وی گفت: برای بکار انداختن رآکتوراتمی ایران ۷۰ کارشناس اتمی ایرانی در کشورهای اروپائی و امریکائی آماده شده‌اند وتا ۳۰ روز دیگر که‌این راکتور بکار خواهد پرداخت، کارشناسان ایران وسازمان ملل همکاری خودرا در این زمینه آغاز میکنند.

در مورد محل رآکتور آقای دکتر آزاد توضیح داد که مرکز اتمی‌تهران بهیچوجه برای ساکنین اطراف ایجاد مخاطره نمیکند و بطور کلی پیش بینیهای حفاظتی آن چندین برابربیش از احتیاج بوده است.

*** شیرین کردن آب**

در مورد امکان استفاده از راکتور اتمی در شیرین کردن آبهای کشور سئوال شد و آقای دکتر آزاد درپاسخ گفت که مرکز اتمی دانشگاه تهران‌با تمام قوا این قضیه را تعقیب کرده‌و گزارشهای لازم را باطلاع دولت‌خواهد رسانید.

درپایان این جلسه آقای هادی‌ـاو- کمپتون رئیس نمایشگاه اتمی نیز توضیحاتی بخبرنگاران داد و اظهار امیدواری کرد که این نمایشگاه در آشناساختن‌مردم‌و بخصوص‌دانشجویان ودانش آموزان به‌مسائل مربوط به‌اتم واستفاده اتم در صلح موثر واقع‌شود.

در جریان این بازدید اعلام شدکه در محل نمایشگاه ۵۵۰۰ نفر ازدانش آموزان و معلمین کشور با مسائل اتمی آشنا شده و به‌آنها تعلیماتی داده میشود.

همچنین آموزش دروس اتمی در یکی دوسال آینده در دبیرستانهاآغاز خواهد شد.

دکتر جرالدتیپ دانشمند امریکائی وعضو کمیسیون انرژی‌اتمی‌امریکا که‌برای شرکت در نمایشگاه به تهران آمده است

دانشجویان ایرانی تحت نظر دانشمندان ایرانی ،دوره کارآموزی مخصوصی را طی می کنند تا در نمایشگاه «اتم در عمل» در کلاسهائی که هرروز در محل نمایشگاه برای دانش آموزان ترتیب داده می شود، تدریس کنند.

تانیمه آذرماه امسال

نقشه جامع شهر تهران آماده میشود

مرحله اول تهیه نقشه جامع شهر تهران تا نیمه آذرماه‌تسلیم به شورایعالی شهر سازی خواهد شد. پیش‌بینی می شود که این نقشه‌تاآخر آذر به تصویب‌شورای عالی‌شهر سازی برسدو برای اجرا به شهرداری تهران ابلاغ گردد.

در حال حاضر قسمتی از این نقشه آماده شده است‌و قسمت های دیگر هم بتدریج آماده و تسلیم وزارت آبادانی‌و مسکن می شود. بعد از آنکه نقشه‌جامع تمام شهر آماده شد، طرح کلی به‌شورایعالی شهر سازی تسلیم می گردد.

*** نقشه جامع**

مرحله اول نقشه جامع مربوط به مطالعات شهری و خیابان‌بندی میادین، مناطق سبز، بازار ها و نظایر آنست و مرحله دوم‌نقشه جامع مربوط به هر یك از اجزاء فوق می باشد. مثلا در مرحله دوم ارتفاع و سبك ساختمان و نظایر آن مورد مطالعه قرار میگیرد.

وزیر آبادانی و مسکن درماه‌قبل طی مصاحبه‌ای اعلام کرد که‌نقشه جامع ۱۵ شهر و کرانه‌های دریای مازندران آماده‌تصویب نهائی‌است وحداکثر تاآخر پائیز تصویب‌و برای اجراء به شهرداری های‌محل ابلاغ میشود.

تهران یکی از این ۱۵ شهر است که در آن نقشه همان اواخر پائیز به تصویب خواهد رسید.

*** نقشه‌های آماده**

تاکنون نقشه جامع شهر های نوشهر و چالوس و رامسر، قم، کرج و قزوین آماده شده و نقشه جامع شهر های رشت، بندرپهلوی وتبریز نیز تاچندروز دیگر آماده خواهدشد وبقیه که مربوط به شهر های اهواز، اصفهان، شیراز،بندر عباس، بندر لنگه، بابل، بندرشاهپورو همدان است‌تا آخر پائیز آماده خواهندشد.

جلسه علنی مجلس

ساعت ۹ صبح فردا جلسه علنی مجلس شورای ملی تشکیل خواهد شد.

در این جلسه ابتدا چند نطق پیش‌از دستور ایرادمیگردد وسپس لایحه تشکیل وزارت اصلاحات ارضی و تعاون روستائی مطرح و مورد بحث‌و رسیدگی‌قرار میگیرد.

مسافرت رئیس دانشگاه تهران به امریکا

بدعوت دانشگاه شیکاگو آقای دکتر صالح رئیس‌دانشگاه تهران بمنظور شرکت در مجمع روسای دانشگاهها که جهت‌مطالعه‌پیرامون تعلیمات عالیه تشکیل می گردد، فردا به امریکا عزیمت خواهد‌کرد.

رئیس‌دانشگاه در این مجمع در مورد پیشرفت های اخیری که در زمینه تعلیماتی درایران حاصل‌شده است وهمچنین مشکلات تعلیمات عالیه در ممالك در حال توسعه سخنرانی خواهد کرد.

دریافت نشان

آقای دکتر احمد خسرو شاهی مدیر کل بهداری استان‌آذربایجان غربی به مناسبت انجام خدمات شایسته در اجرای برنامه های درمانی‌وبهداشتی بدریافت یك قطعه نشان آبادانی‌وپیشرفت مفتخر گردیده‌اند.

خانه‌سازی «تك»

مشکل آشنکه ببوید

درصفحه هفتم

تشکر ازاهالی شاهدوست شهرری

چون درایام‌میمنت‌اثرجشن‌های‌فرخنده‌تاجگذاری شاهنشاه آریامهر کلیه‌اهالی محترم شهر ری بانهایت‌علاقه‌وایمان راسخ به شاه‌و ملت هرکدام بنوبه خود خدمات ارزنده‌ای دراین جشن وشادی نموده‌اند و بابرپانمودن متجاوز از پنجاه طاق نصرتهای زیبا و چراغانی های بسیار جالب و همچنین مجالس جشن وسروری که قلب هر ایرانی را بوجد وشعف‌وامیداشت واطعام مساکین‌وشعار های متناسب رونق زیادی باین مراسم بخشیدند لذا بدینوسیله شهرداری شهر ری‌بنوبه‌خوداز‌قاطبه اهالی محترم شهر ری که‌کمال همکاری را در تزئینات‌شهری بعمل آورده‌اند تشکر مینماید و توفیق خدمات بیشتری را در راه اجرای منویات شاهنشاه آیامهر آرزومنداست.

شهردار شهر ری. مهندس بهرام مصلائی

سپاسگزاری وامتنان

دراین هنگام که باکوشش پیگیر مامورین فعال ژاندارمری کل مرکز اتومبیل مسروقه‌اینجانب کشف‌گردید ضمن تشکراز عموم افراد پاسگاه ژاندارمری وحیدیه خصوصا استوار ولی‌الله یعقوبی رئیس و سرکار علی باشای شمس مامور پاسگاه، امیدتقدیروتشویق‌نامبردگان را ازریاست محترم فرماندهی کل ژاندارمری‌مرکزخواهانم

آ-۳۷۶۷۲ علی مرتضوی

فروش مرغابی

محصول میکی ماست (خشکه پربدون سروپا) حاضر برای پخت از قرار هر کیلو ۸۵ ریال‌مغازه توکل پاساژگوشت خیابان اسلامبول تهران تلفن ۳۵۴۶۴

سرویس و تعمیرگاه مجهز بمساحت ۳۲۵۰ متر واقع درجاده قدیم شمیران ایستگاه مینا به اجاره واگذار میشود. به تلفن۳۰۴۹۶۳ مراجعه فرمائید.

آ-۲۴۰۱۹ ۱-۲

هاویلوکس

معتبرترین نام در صنعت رنگسازی امروز

فردا صبح

مجله جیبی

درسراسر ایران منتشر میشود

مجله جیبی برای جوانان

برنامه آینده سینماهای

سانترال-تاج-متروپل-ایفل امپایر

انتونی‌کوئین. مایکل‌پارکز. جرج ماهاریس

مارتانایر. جی داناوی

در فیلمی از سام‌اسپیگل

درمیامی اتفاق افتاد

رنگی محصول کلمبیا

جشنهای میلاد

ان‌الحسین مصباح الهدی و سفینة‌النجاة

چون روز یکشنبه دوم شعبان المعظم مصادف‌باشب میلاد باسعادت حضرت ابا عبدا... الحسین علیه السلام روحی له الفداه میباشد. طبق معمول سنواتی از طرف هیئت عزاداران حسینی (دعاء سمات) مجلس جشنی در مسجد مرحوم آیة‌اله نوری واقع در سرچشمه اول خیابان سیروس از ساعت ٦ الی ۹ بعدازظهر منعقد است لذا از علمای اعلام وحجج اسلام وعموم برادران دینی وهیئت‌های حسینی دعوت میشود درجشن مزبور شرکت فرموده قلب ولی‌عصر را خشنود واز بیانات دانشمندمحترم جناب‌آقای فلسفی استفاده فرمائید.

آ-۲۳۶۹۹ الاحقر بهاءالدین نوری

بمناسبت میلاد مسعود مولی‌الکونین‌اباعبدالله‌الحسین علیه‌السلام مجلس جشنی طبق معمول‌سنواتی درروزیکشنبه ۱۴ر۸ر۴٦ ازساعت ٦ الی ده‌بعدازظهر درمسجدخاتم‌الانبیاء (ص) واقع درتهران پارس خیابان بهار منعقداست.

هیئت عامله مسجد خاتم‌الانبیاء (ص)

بمناسبت میلاد مسعود حضرت اباعبدالله الحسین علیه‌السلام مجلس جشنی درحسینیه مرحوم آقاسید هاشم واقع در شاه‌آباد ازساعت ٦ الی ۸ونیم بعداز ظهر روز یکشنبه دوم شعبان (چهاردهم آبان) منعقد امیداست ا. لحاظ تعظیم شعائر مذهبی مجلس را بقدوم شریف مزین‌و خاندان هاشمی شیرازی را قرین‌افتخار فرمائید.

ازطرف خاندان هاشمی- سیدعلی‌هاشمی شیرازی

ایران با درهم شکستن شورش رودزیا موافقت کرد

دولت ایران به قطعنامه دول افریقائی و آسیائی در مورداجازه درهم شکستن شورش در رود زیاو استفاده از نیروهای مسلح بوسیله بریتانیا رای مثبت داد.

مجمع عمومی سازمان ملل این قطعنامه را با ۹۳ رای موافق درمقابل دورای مخالف و پانزده رای ممتنع تصویب کرد.

بمناسبت تاجگذاری شاهنشاه آریامهر و علیاحضرت شهبانو فرح شدباشهای مردم باتلفن ۳۲۰۸۹ قبول میشود.

پیشگاه مبارك بندگان اعلیحضرت همایون شاهنشاه آریامهر

جان‌نثار افتخار دارد که از طرف خودو کارمندان ناحیه ۳ شهرداری شیراز میلاد مسعود شاهنشاه آریامهر دوام بجشن فرخنده تاجگذاری که آرزوی دیرین جان‌نثاران بوده‌به‌پیشگاه مبارك تبریك عرض بقای عمر و دوام سلطنت ان شهریار معظم ووالاحضرت ولایتعهد عزیز و خاندان جلیل سلطنت را از درگاه ایزد متعال مسئلت دارند.

رئیس ناحیه ۳ شهرداری سید احمد سیفی

تاجگذاری شاهنشاه آریامهر وشهبانوی گرامی رابه هموطنان عزیز با قلبی آکنده از مهر شاه تبریك عرض مینمائیم.

کارکنان سازمان آب وبرق قره‌ضیاءالدین عبدالعلی صادقی- محرم ادهم پور

باانبساط خاطر ومهر شاه تاجگذاری شاهنشاه آریامهر وعلیاحضرت فرح شهبانوی گرامی ایران رابملت عزیز ایران تبریك‌عرض مینماید.

ازطرف کارمندان اداره بهداری قره ضیاءالدین- دکتر محمودیان.

تاجگذاری شاهنشاه آریامهر و شهبانوی گرامی ایران را باقلبی آکنده ازمهرشاه بملت شریف‌ایران‌تبریك عرض مینمائیم.

حاج حسین قاسم زاده - محمد سفری - محمدنوری مصطفی‌نژاد - ابراهیم کلیمیان - اصغر قاسم زاده - علی سلطانی - حاج محرم سلیمانی.

کارکنان کارخانه قند پارس

میلاد مسعود شاهنشاه آریامهر وجشن خجسته تاجگذاری اعلیحضرتین راشادباش عرض نموده بقاء خاندان جلیل سلطنتی را از خداوند خواهانند.

پیشگاه مبارك اعلیحضرت همایون شاهنشاه

جشن‌فرخنده تاجگذاری شاهنشاه آریامهر وعلیاحضرت‌شهبانو نیابت‌سلطنت را بخاك پای همایونی صمیمانه‌تبریك ومبارك باد عرض مینماید. بقای عمر وسلطنت آن شهریار محبوب و خاندان جلیل سلطنتی را از درگاه خدای توانا خواستاراست.

ناحیه یك شهرداری شیراز- غلام‌جان‌نثار- مجددسنغیب

پیشگاه مبارك بندگان اعلیحضرت همایون شاهنشاه آریامهر

چاکرافتخار دارد. از طرف کلیه کارمندان وکارکنان ناحیه ۲ شهرداری شیراز جشن فرخنده تاجگذاری شاهنشاه عدالت گستر وعلیاحضرت شهبانوی محبوب ونیکو کار را که مصادف باچهل‌و هشتمین سالروز ولادت باسعادت آن‌پدر تاجدار می‌باشد بخاك پای مبارك تبریك‌وتهنیت عرض نموده دوام وبقای ذات اقدس شهریاری‌وشهبانوی ارجمند ووالاحضرت ولایتعهد را از درگاه حضرت احدیت مسئلت نماید.

جان‌نثار. محمدرضانعیمی رئیس‌ناحیه ۲ شهرداری‌شیراز

دراین هنگام که ملت‌ایران تاجگذاری شاهنشاه‌آریامهر و علیاحضرت شهبانو را جشن باشکوه گرفته‌اند مایه افتخار و مباهات است که صمیمانه ترین تبریکات‌خود را بملت‌ایران تقدیم دارم.

محمدعلی‌مهرك

باکمال افتخار وسرور جشن های خجسته و مبارك تاجگذاری شاهنشاه آریامهر وعلیاحضرت شهبانوی گرامی رابه هم میهنان عزیز تبریك گفته شوکت‌ابدی خاندان جلیل پهلوی را از درگاه خداوند بزرك‌خواستار است.

امیرنصرت منقح‌یوسف شریعت‌زاده‌و همکاران مهندسین مشاور

کارکنان شهرداری قره ضیاءالدین

بدینوسیله تاجگذاری شاهنشاه آریامهروشهبانوی گرامی را به هم میهنان عزیزتبریك عرض مینمایند.

بمناسبت جشن فرخنده‌تاجگذاری شاهنشاه آریامهر و علیاحضرت فرح پهلوی‌شهبانوی‌ایران ومیلاد مسعود ولیعهد گرامی‌صمیمانه‌ترین تبریکات خودرا به‌ملت‌عزیز ایران تبریك عرض مینمایم.

بنگاه شجاع فرد

اطلاعیه‌سینماریولی

متاسفانه در آگهی روز ٥شنبه دراطلاعات یومیه اشتباهی رخ داده بود. بدینوسیله‌تذکر داده میشود که فیلم رنگی و ۷۰ میلیمتری‌بانوی زیبای من MY FAIR LADY

امروز ساعت ۹ بعدازظهر و فردا ساعت ۳۰ر۱۰ صبح درسینما ریولی بزبان انگلیسی نمایش داده خواهد شد.

بیماریهای رماتیسمی - داخلی دکتر ناصربرجیس صبح‌وعصرخیابان‌سپه چهارراه‌پهلوی تلفن ۶۱۱۴۰۷

برای تامین سرویس مسافرت وایاب وذهاب

سازمان ایرانی مجامع بین‌المللی برای تامین سرویس مسافرت وایاب وذهاب مدعوین کنفرانسها که در تهران‌وشهرستان ها تشکیل میشودبه‌تعدادی اتوکارهای مجهز لوکس درجه‌یك و غیرلوکس‌درجه یك‌نیازمند است.

داوطلبان میتوانند اسناد وشرایط مناقصه ومشخصات اتوکار هارا ازاداره امور اداری‌سازمان واقع‌در خیابان بهارنبش شاهرضا ساختمان شماره ۱۰دریافت دارند شرکت کنندگان درمناقصه باید قبض رسید مبلغ پنجاه هزارریال اسناد خزانه ویاوجه نقد که‌به صندوق‌سازمان‌تسلیم خواهندنمود ضمیمه پیشنهاد خود بنمایند.

پیشنهادات تاآخر وقت اداری‌روزشنبه ۲۷آبانماه‌قبول ودرروز یکشنبه ۲۸ آبانماه بازوقرائت خواهد شد حضورپیشنهاد دهندگان در جلسه آزاد بوده و سازمان در رد وقبول‌یك‌ویا‌کلیه پیشنهادات مختار است به‌پیشنهادات فاقد سپرده ویاآنکه بعدازموعدمقرر برسد ترتیب‌اثرداده نخواهد شد. هزینه درج‌آگهی بعهده‌برنده مناقصه میباشد.

سازمان ایرانی مجامع بین‌المللی

آ-۳۶۹۷۰ ۱-۲

مژده بدارندگان

حساب پس‌انداز در شعب تهران و شهرستانها بانك ایران وانگلیس

قرعه‌کشی سال جاری این بانك در ساعت ٤ بعداز ظهر پنجشنبه ۱۸ آبانماه ۱۳٤٦ در سالن اداره مرکزی بانك ایران وانگلیس درخیابان سعدی بعمل خواهد آمد. وورود برای‌کلیه دارندگان حساب آزاد است.

آگهی مزایده

شرکت سهامی کود شیمیائی ایران مقدار ۲۴۰ تن سولفات آلومینیم مازاد برمصرف را از طریق مزایده بفروش میرساند.

داوطلبان شرکت در مزایده‌میتوانند همه روزه در ساعات‌اداری برای دریافت برك مشخصات وشرائط مزایده و نمونه قرارداد بدفتر شرکت واقع در خیابان ۲۱آذرشماره ۸۸ طبقه ٥ یابدفتر کارخانجات کود شیمیائی شیراز واقع در علی‌آبادمرودشت‌مراجعه نموده و پیشنهادات خودرا حداکثر تاآخر وقت‌اداری‌روزچهارشنبه ۱۵آذرماه ۱۳٤٦ بنشانی‌فوق تسلیم ورسید اخذ نمایند.

آ-۳۷۰٤٦ ۱-۳ شرکت‌سهامی کودشیمیائی‌ایران