امریکا کشتی های کوبا را توقیف کرد

شوروی به توقیف یکی از این کشتیها که برای آن کشور شکر میبرد شدیدا اعتراض کرد

کوبا اخطار کرد موشک های این کشور آماده پرواز بسوی امریکا شده اند

دولت کوبا اخطار کرد از این پس هواپیماهای متجاوز آمریکائی را سرنگون خواهد کرد . ۱۸ نفر از افسران ارتش کوبا تیرباران شدند درصفحه ۳ و آخر

شاهنشاه امروز در مراغه گفتند بموجب تصویبنامه جدیدی

تمام املاک قزوین

بدولت منتقل میشود

اطلاعات

سال سی و هفتم یکشنبه یکم مهرماه ۱۳۴۱
شماره ۱۰۹۰۴ ـ تکشماره سه ریال

پس از ۲۴ ساعت نبرد خونین

شورشیان آرژانتین پیروز شدند

گیدو رئیس جمهوری آرژانتین

● فرمانده شورشیان بریاست ژاندارمری منصوب گردید

واحد های شورشی از رئیس جمهوری پشتیبانی کردند و گیدو رئیس جمهور آرژانتین استعفای خودرا پس گرفت .

درصفحه ٤ و آخر

شاهنشاه در زنجان ومیانه

درمسافرت آذربایجان کلیه موسسات خیریه و بهداشتی شیروخورشیدسرخ را بازدید می‌فرمایند

شرح در صفحه هفدهم

معلم و دانش آموز

پس از سه ماه در خانه‌های فرهنگی خود یکدیگر را بازیافتند

● هزاران دختروپسردانش‌آموز سال تحصیلی جدید را از امروز آغاز کردند.

● دکتر خانلری گفت معلمین سراسر کشوراعلام کرده‌اند که اگر ناشرین کتب قیمت کتابها را گران کنند بدانش‌آموزان جزوه خواهند داد.

صبح امروز آقای دکتر خانلری وزیر فرهنگ با نواختن زنگ دبستان دخترانه عبرت واقع در خیابان شاهپور آغاز سال تحصیلی را در سراسر کشور اعلام داشت .

از صبح زود امروز ، خیابانهای تهران شکل تازه ای بخود گرفته بود،

بقیه در صفحه هفدهم

۵ سپهبد ٤ سرلشکر و ٦ سرتیپ بازنشسته شدند

امروز کسب اطلاع شد که بفرمان شاهنشاه از روز اول مهرماه پنج نفر سپهبد، پنج نفر سرلشکر و شش نفر سرتیپ بافتخار بازنشستگی نائل آمدند.

همچنین ازروز اول آبان ماه جاری ۱۸۲ نفر سرهنگ بافتخار بازنشستگی نائل خواهند شد .

اسامی بازنشسته شدگان

آخر وقت امروز خبرنگار ما اطلاع داد که آقایان سپهبد بختیار، سپهبد

بقیه در صفحه آخر

شاهنشاه در زنجان در اتومبیل روباز با تکان دادن دست بابراز احساسات مردم پاسخ میگویند .

● املاک قزوین پس از آبادشدن بین کشاورزان و خرده مالکین تقسیم شود

● اصلاحات ارضی یك انقلاب بزرك اجتماعی است و هدف از اجرای آن آزادی اکثریت مردم اجتماع ماست

● اساس کار فرهنك بایستی تعلیمات ابتدائی و حرفه‌ای مجانی باشد

● در برابر رشد اجتماعی و ترقیات امروزی جهان نمی توان مقاومت کرد

در صفحه ۱۹

نخست‌وزیر امروز طی نطقی گفت : با صداقت‌وصراحت درسیاست خارجی :

ابرهای تاریك روابط ایران و شوروی برطرف شد

نخست‌وزیر

● سوء تفاهمات موجود بین ما و همسایه شمالی جای خود را بحسن تفاهم دادو در عین حال روابط ما با دوستان و متحدین درنهایت استحکام است

● درامر پرداخت‌های خارجی طوری عمل میکنیم که افسانه ورشکستگی ایران برای همیشه از میان برخیزد

● تکلیف برنامه سوم که دولت قبلی راه حلی برای آن نیافته بودسرانجام معلوم شد .

● برای برنامه سوم مااحتیاج به چهل میلیاردریال قرضه خارجی داریم و کارشناسان سازمان برنامه بحداقل تقلیل خواهند یافت .

شرح در صفحه هفدهم

طبق آمار تقریبی تاکنون

٦۰ هزار نفر از گاردن پارتی دیدن کرده‌اند

ششمین شب گاردن پارتی سازمان کمك کودك اطلاعات نیز با موفقیت بر گزار شد با اینکه مسئولین گاردن پارتی انتظار نداشتند روز شنبه که مصادف با آخرین روز ماه بود جمعیت انبوهی بگاردن پارتی بیایند ، کثرت جمعیت بحدی بود که عبور و مرور در محوطه را مشکل نموده بود از

بقیه در صفحه هفدهم

شیرو خورشید سرخ با شما سخن میگوید

سلسله مقالاتی که جمعیت شیروخورشید سرخ ایران برای آشنا ساختن افکار عامه نسبت بهدفها و فعالیت های خود آغاز کرده و اولین قسمت آن روز چهارشنبه هفته قبل از نظر خوانندگان عزیز گذشت از امروز بتدریج در ,,صفحه ششم درج می شود .

قسمت دوم از مقالات مزبوررا امروز در صفحه ٦ ملاحظه فرمائید .

در مسابقات جهانی وزنه برداری

ایران پنجم شد

شوروی با ۳۹ امتیاز اول و تیمهای مجارستان ، آمریکا و لهستان به ترتیب دوم تا چهارم شدند

بوداپست ـ خبر گزاری فرانسه ـ دیروز نتیجه مسابقات جهانی وزنه برداری در سنگین وزن باین شرح اعلام شد :

۱ـ یوری از شوروی ٥٤۰ کیلو (٥۰۰ر ۲۰۷ ـ ۱٥٥ ـ ٥۰۰ ر۱۷۷)

۲ـ شمانسکی از امریکا ٥۳۷ کیلو ۱۹٥ ـ ۱٦۰ ـ ٥۰۰ر ۱۸۲)

۳ـ گوبنر از امریکا ٤۹۷ کیلو

بقیه در صفحه هفدهم

اسامی قبولشدگان موسسه علوم اداری وبازرگانی

در صفحه نهم

دهکده حصار

از طرف اطلاعات ساخته میشود

خوانندگان محترم بخاطر دارند که در حادثه زلزله غرب غم‌انگیز ترین و خرابترین نقطه زلزله یعنی قریه فارسینج از طرف موسسه اطلاعات با کمك شیرو خورشید سرخ از محل اعاناتی که از مردم نیکوکار جمع‌آوری گردید ساخته شد و بصورت دهکده نمونه‌ای درآمد که آب پاك آشامیدنی و خیابانهای وسیع و مسجد و دبستان و حمام از روی اصول بهداشت پیدا کرد و قباله یکصد خانه طبق تشریفاتی که انجام یافت به آسیب دیدگان داده‌شد و تاحدودی آلام و مصائب مردم بی‌خانمان و بی‌پناه تسکین یافت و زندگی را ازنو آغاز نمودند . بقیه درصفحه آخر

روز گشایش گاردن پارتی یکی ازغرفه‌هائی که موردبازدیدوالاحضرت شمس قرار گرفت غرفه کارخانجات پرسیك بود که نمونه محصول کارخانجات مزبور (تشك و تختخواب های فنری خوشخواب و درب های کشوئی) مورد توجه واقع شد برای اینکه خوانندگان گرامی ازفعالیت کارخانجات پرسیك مستحضرشوند رپورتاژی تهیه شده که در صفحه ۱٦ ملاحظه خواهید فرمود .

دیشب در انجمن روابط فرهنگی ایران و شوروی

رئیس هیئت نمایندگی شوروی درسمپوزیوم نفت تهران

پیرامون صنعت نفت در ایران و شوروی سخن گفت

تویکنی ترقی صنعت نفت ایرانرا ستود و از متخصصین ایرانی نفت تمجید کرد .

رئیس اداره نفت و گاز شوروی گفت تولید نفت شوروی در ۱۹۷۰ به ۷۰۰ میلیون تن خواهد رسید .

دیشب بدعوت انجمن روابط فرهنگی ایران و شوروی آقای نوتکین رئیس اداره نفت و گاز شوروی و رئیس هیئت نمایندگی این کشور درسمپوزیوم نفت تهران پیرامون صنعت نفت در باغ تابستانی انجمن سخنانی ایراد کرد . عده‌ای از رجال و شخصیت‌های مملکتی اعضای هیئت نمایندگی شوروی در سمپوزیوم نفت، نمایندگان سیاسی خارجی مقیم تهران ، روزنامه‌نگاران و اعضای انجمن روابط فرهنگی ایران

بقیه در صفحه نوزدهم

کمکهای انگلستان

به‌آسیب‌دیدگان زلزله ایران

در صفحه پنجم

شرکت ایران متال
بوذرجمهری اول پامنار ساختمان ایران متال
تلفن ۲۱٤۱۹ـ۲٤۷۳۰
فروشنده آهن آلات ساختمانی وصنعتی بارزانترین قیمت

شاداب
آبلیموی صدقه صد خالص تلفن ٥۱۰٤۱

حراج حراج
فروشگاه شرکت تعاونی کارخانجات جهان چیت کرج از اول مهرماه ٤۱ الی ۱۰ مهرماه اجناس سالم و درجه دو ۲ و پارچه های تکه را بطور حراج بمصرف فروش میرساند

کانادادرای
فراورده مفیدترین میوه ها
برای هرنوع سلیقه

در تجارتخانه ها
ادارات دولتی
بانک ها
همه جا از میزها و وسایل فلزی ریالکو استفاده میکنند

تقاضای اعضاء کمیسیون جمع آوری اعانه دانشگاه از نیکوکاران

ده رودك که براثر زلزله اخیر بکلی ویران گردیده است بزودی از طرف دانشگاه تهران طبق اصول جدید علمی تجدید بناخواهد شد . ازنیکوکارانی که مایل اند در این امر خیر شرکت جویند تقاضا می شود اعانه های نقدی خود را به حساب شماره ۷۱۰۱۱ بانك ملی مرکز که از طرف کمیسیون جمع آوری اعانه دانشگاه برای انجام این منظور بازشده است بریزند و فیش آنرا بدبیرخانه دانشگاه تهران ارسال دارند .

سید محمد مشکوة ـ حسینعلی راشد ـ سید محمد سبزواری ـ دکتر شیخ ـ دکتر کنی ۱ـ۳

پشمبافی جهان
شعبه ـ طاقه فروشی سرای امیر

تیمسار سپهبد محمد امیر خاتمی

دراین موقع که بفرمان اعلیحضرت همایون شاهنشاهی بدرجه سپهبدی مفتخر شده اید تبریکات خالصانه خودرا تقدیم داشته و امیدواراست درسایه سعی و کوشش که همواره سرلوحه زندگی آن تیمسار بوده است درجات عالیتری راطی فرمائید .

محسن آزمایش

آـ۱۸۲۲۸

رومئو و ژولیت
دوبله فارسی
پانورامیک
از فردا صبح در سینما امپایر

جریان روز

اول مهر - روز فرهنك !

امروز ، روز اول مهر است ، یعنی روز آغاز سال فرهنگی .

ظاهر شهر ، امروز باروزهای دیگر تفاوت محسوس داشت زیرا فرزندان ما بمدرسه میرفتند و چهره های باز و روشن ایشان قیافه تازه‌ای بشهر بخشیده بود . این منظره امید بخش ترین مناظری‌است که هر اجتماعی میتواند بخود ببیند ، این نوباوگان ، این جوانان ، این پسران و دختران چشم و چراغ مملکتند .

آنها متعلق به آینده‌اند و آینده متعلق به ایشان و بهمین‌دلیل هنگامی که انسان سیمای سرشار از دهاء و ذکاء و چشمان پرفروغ و قدمهای محکم و مصمم آنانرا می‌بیند نسبت به آتیه ایران امیدش افزون میشود .

کسانیکه عمری گذرانده و موئی سپید کرده‌اند وقتی امروز را می‌بینند و بخاطر می‌آورند روزگاری را که در همین سرزمین درس خواندن بطبقه خاصی اختصاص داشت و آنها نیز در مکتب خانه هابچه ترتیب درس میخواندند بهتر میتوانند مفهوم این جملات رادرك کنند و بپذیرند که‌چرامیگوئیم افق آینده ، از پشت‌سر نوآموزان‌ودانش‌آموزان و دانشجویان جوان ما میدرخشد .

بهرحال ، از امروز سال تحصیلی آغاز میشود . معمولا در چنین ایامی بمناسبت افتتاح مدارس و شروع درس روزنامه باقتضای وظیفه‌ای که دارد بعضی مشکلات‌فرهنگی را مطرح‌میکند و مسئولین‌امر را به‌آن توجه و تذکار میدهد .

این مشکلات بگوش‌همه‌آشناست . مشکل معلم ، مشکل کتاب، مشکل شهریه ، مشکل روپوش مدرسه و یك مقدار مسائل از همین قبیل است . هم فرهنگیان باین‌مشکلات واقفند و هم مردم . بنابراین اظهار و تکرار آن جز اطاله‌کلام فایده‌ای ندارد . چیزی که بنظرمیرسد گفتنش در این روز فرخنده‌بی‌مناسبت نیست یك موضوع کلی تر و اساسی تر است .

آن اینکه مدرسه باید یك روزی در ایران ازین‌شکل و سیستم خارج شود . جوابگوی احتیاجات جامعه بشود .هدف پیداکند . البته اینهم حرف تازه‌ای نیست ولی بهرحال تاوقتی چنین مقصودی عملی‌نشده چنین حرفی کهنه نمیشود .

امروز مدرسه رفتن ، مثل نظام وظیفه است . همانطور که وقتی جوان به سن‌بیست‌و یکسالگی رسید میداند که باید بنظام وظیفه‌برود و دو سال در نظام وظیفه خدمت کند کودك هفت ساله نیز میداند که باید بمدرسه برود . در سرتاسر مملکت‌امروزکمترخانواده‌ای پیدا میکنید که فرزند خودرا هنگامی‌که هفت ساله‌شد بمدرسه‌نفرستد. بچه‌ها بمدرسه میروند و بتناسب چهارسال ، شش سال ، دوازده سال ، درس میخوانند یا بعبارت بهتر دوره مدرسه را طی میکنند . بعداز آن عده‌ای دنبال تحصیلات عالیه میروند و دیگران در اجتماع پراکنده میشوند . اما تازه وقتی از مدرسه بیرون آمدند از خودشان میپرسند ماچکاره‌ایم ، چکار باید بکنیم ، به چکار قبولمان میکنند ؟ و برای هیچکدام ازین سوآلات بدبختانه پاسخی بدست نمی‌آورند .

مضحکتر ، قضاوت غلطاجتماع نسبت باین جوانان بیگناه است : آقا ، دیپلمه‌های ماسواد ندارند . آقا ، جوانها بیکاره‌اند . آقا ، نسل نسل بدی است . آقا ، دوره دوره آخر زمان است و این بچه ها بچه های دوره‌آخرالزمان بدرد هیچکار نمیخورند . .

باهرکس صحبت کنید قضاوتش نسبت باین اطفال بیگناه درهمین حدود است . کمتر کسی آن‌انصاف دارد که بگوید اینها کیستند ، از کجا آمده‌اند ، کجادرس خوانده‌اند ، کی تربیتشان کرده ؟ ازمریخ آمده‌اند یا اولادمن و شماهستند . درامریکای جنوبی پرورش یافته‌اند یا زیر دست بنده و سرکار ، در مدرسه‌ای که ما بنا کرده‌ایم و طبق اصول و قواعدی که ماقرار داده‌ایم ؟

پس تقصیر آنها نیست . تقصیر از ماست . ما که نیامده‌ایم یکبار بنشینیم و کمیسیون کنیم و ببینیم عیب از کجاست . از ذات بچه‌هاست یا از کیفیت تعلیم و تربیت ؟

سایر مسائلی که وقت مسئولین امورفرهنك را سالیان دراز است بخود اختصاص داده تمام فرع‌براین اصل است که بالاخره غرض از مدرسه چیست . جائیکه آدم مدتی از عمر خودرا در آن بگذراند وهدف بدست آوردن ورقه ای باسم گواهینامه باشد یا اینکه از مدرسه انتظارات دیگری میتوان داشت و در مدرسه میتوان هدفهای دیگری تعقیب کرد ؟

امسال که گذشت . امسال هم‌بهمان ترتیب که سال گذشته و سال پیش از آن و سالهای پیشتر شاگردان بکلاس رفته‌اند و کتابهائی را که جلوی آنها گذاشته شده خوانده اند و امتحانی داده‌اند و رد یا قبول شده‌اند باز شاگردها بکلاس میروند و از آن کتابها میخوانند و امتحان میدهند و رد یا قبول میشوند . بسیار خوب ، اینهم روی همه آن سالها .

اما شمارابخدا ، ازین آرامشی که اکنون در فرهنك‌حکمفرماست بیائید استفاده کنید . از حالا تامهرماه آینده بجای اینکه روی‌مسائل فرعی چانه بزنید و وقت از دست بدهید ، برای این مسئله اساسی طرح اساسی تهیه کنید تا بلکه سال آینده ، وقتی مهرماه‌فرامیرسد و مدارس باز میشود مدرسه مفهوم دیگری داشته باشد .

تصحیح آگهی

درآگهی ۱۷۱۲۲ کارخانجات ارتش که روز ۲۴شهریور منتشرشده تاریخ ارسال پیشنهاد ها ۲و۷و۴۱ و قرائت‌پیشنهاد ها ۳و۷و۱۴ صحیح‌میباشد .

آدرس جدید شرکت ساختمانی خوشکار

میدان ۲۴ اسفند اول سی متری طبقه فوقانی بانك پارس

انجمن رستاخیز فرهنك

که دانشجویان آن در کنکور عمومی دانشگاه موفقیت بی‌نظیری کسب کرده‌اند باهمکاری آقایان :

ادبیات فارسی و عربی: دکتر بحرالعلومی ـ تنکابنی
تاریخ و جغرافیا :عباس پرویز ـ رضا خزائل
ریاضیات : بحرانی ـ زاوشی ـ جواهری‌زاده ـ قره گزلو ـ محمدی
انگلیسی :اتابك ـ دانشپور ـ گودرزنیا ـ فاضل
طبیعیات :پاکروان ـ موسوی زنجانی ـ وامقی
فیزیك وشیمی :مختار تبریزی ـ رباطی ـ رهبر ـ قاسمی ـ دکتر حاج سیدجوادی ـ دکتر علویان

وعده دیگری‌از مبرزترین دبیران پایتخت درمهرماه کلاسهای شبانه‌زیر را دایر مینماید :

۱ـ تمام کلاسهای متفرقه برای امتحانات اردی بهشت ماه
۲ـ کلاس‌های مخصوص زبان انگلیسی
۳ـ کلاسهای کنکور کلیه دانشکده ها

نشانی ـ دبیرستان شماره ۱ رستاخیز ـ خیابان حافظ ـ جنوب پارك هتل تلفن ۴۴۲۱۸
۱ـ۲ آ ـ ۱۱۷۶۳

انجمن رستاخیز فرهنك

باحترام استقبال بی‌نظیر دانش آموزان گرامی برای کلاس مکرر ششم ریاضی نام نویسی مینماید .

ثبت‌نام : صبح و عصر در محل دبیرستان شماره ۱رستاخیز خیابان حافظ ـ جنوب پارك هتل ـ تلفن ۴۴۲۱۸
۱ـ۲ آ ـ ۱۱۷۶۱

قابل توجه خانواده‌های محترم

کلاس طباخی مادام گریگوریان نام نویسی خودرا ازاول تاپنج مهر شروع کرده طالبین به‌نشانی چهارراه سیدعلی اول منوچهری کاشی ۲۳ مراجعه فرمایند .
آ ـ ۱۱۷۸۷

ساعات کار مغازه پیرایش

از اول مهرماه ۱۳۴۱ تا اطلاع ثانوی

صبحها ازساعت ۸ الی ۱ بعدازظهر
عصرها ازساعت ۵ر۳ الی ۸ بعداز ظهر خواهد بود

دکتر جناب زاده

دارای گواهینامه ازدانشکده طب فرانسه درمان بیماریهای مجاری ـ ادرار ـ سوزاك تازه و کهنه ورم پرستات وتقویت قوای تناسلی‌خیابان‌منوچهری مقابل کوچه ژاندارك صبح و عصر .

افتتاح شد

کودکستان، دبستان نخست

تهران‌نو تلفن ۷۹۰۲۹۴
۷ـ۲۰ آ ـ ۱۰۱۹۹

فرهنگیان گرامی

مدیران و آموزگاران‌محترم نمونه کتابهای کلاسی این مؤسسه جهت‌مشاهده‌ومطالعه شما رایگان ارسال میشود .

مطبوعاتی عطائی تهران
ناصرخسرو تلفن ۵۰۴۰۶
۱ـ۵ آ ـ ۲۹۱۵

انجمن فرهنگی پروین

برای کودکستان دبستان پسرانه دخترانه و پانسیون کودکان همه‌روزه صبح و عصر نام نویسی می نماید وسیله نقلیه وغذا با انجمن می‌باشد آخر ایرانشهر شمال میدان سنائی خیابان شاهین تلفن ۸۲۲۰۳۲
آ ـ ۲۶۰۱ ۱ـ۱۹

نظر باینکه

آقایان ارشاقی ـ مهندس امیر صدری ـ اوسطو فخر شفائی ـ آموزگار ـ بحرانی ـ بازرگان ـ ثابتی اشرف ـ دولو ـ ربانی ـ رفیع‌زاده ـ رادمنش ـ قدس ـ کوشا ـ دکتر مکری ـ دردبیرستان بامداد تدریس‌میفرمایند فارغ‌التحصیلان این دبیرستان همه ساله در کلیه کنکور ها موفقیت حاصل مینمایند .

دبیرستان بامداد (طبیعی ـ ریاضی)

خیابان شاه غربی تلفن ۴۱۰۸۳
۱ـ۵ آ ـ ۱۸۰۲۲

مژده

به دبیران گرامی گروه‌ریاضی ودانش‌آموزان عزیز

دوره کامل کتب ریاضیات تالیف (آقایان قربانی ـ صفاری) که‌از مولفات دانشمند و دبیران باسابقه کشور میباشند در۴۳جلد چاپ‌و در دسترس عموم‌میباشد توضیح اینکه کتب‌مزبور ازلحاظ علمی درشورای عالی‌فرهنك با درجه ممتاز وعالی به‌تصویب رسیده و یقینا دبیران محترم ریاضی که خود از اساتید فن‌میباشند مطالعه کتب مزبوررا درسال تحصیلی جاری بدانش آموزان عزیز توصیه خواهند فرمود .
۱ـ۶ آ ـ ۱۸۲۰۲

مژده

به دبیران محترم گروه تاریخ و جغرافیا

دوره کامل تاریخ‌و جغرافیا تالیف آقایان گروههای ، کیهان ، جهان، پرویز ،دنیادر ۵۲ جلدکه از جهت علمی و تدریس در دبیرستان عابادرجه عالی در شورایعالی فرهنك بتصویب رسیده .نتیجه زحمت و تجربیات عده‌ای از دانشمندان و دبیران باسابقه فرهنك کشور میباشد. مطمئنا دبیران محترم گروه تاریخ‌و جغرافیای کشور مطالعه کتب‌مزبور رادر سال تحصیلی جاری بدانش آموزان عزیز تاکید و توصیه خواهند فرمود .
۱ـ۶ آ ـ ۱۸۱۹۸

مژده

به دبیران محترم گروه عربی وفقه‌و اخلاق

کتاب عربی‌وفقه تالیف (دانشمند گرامی آقای سید کمال‌الدین نوربخش) در۱۱جلدکه‌از جهت علمی‌و تدریس دردبیرستانها درشورای عالی فرهنك‌با درجه ممتازوعالی بتصویب رسیده برای استفاده آماده‌می باشد . قدر مسلم آنست‌که دبیران محترم و باسابقه علوم فقه و عربی مطالعه و تحصیل کتب مزبور رادر سال تحصیلی جاری بدانش آموزان عزیز توصیه خواهند فرمود .
۱ـ۶ آ ـ ۱۸۲۰۰

نمایندگی‌فروش انتشارات‌دانشگاه‌تهران

برای خرید کلیه انتشارات دانشگاه تهران درتبریز به کتابفروشی تهران بازار شیشه گرخانه مراجعه فرمائید .
۱ـ۴ آ ـ ۱۱۷۲۵

باستحضار دبیران محترم علوم طبیعی

که تنها کتب طبیعی مولفان زیربطور کامل به تصویب کمیسیون بررسی کتب درسی‌رسیده است و کتاب طبیعی‌اول منتشر در تهران منحصرا تالیف مولفان نامبرده است.

مولفان : دکتر یدالله سحابی ، افتخاری ، ثابتی‌اشرف،خدایاری، خیامی ،دکتر فاطمی ، دکترقریب ،یزدانیان .
۱ـ۷ آ ـ ۱۷۹۵۲ شرکت انتشار کتب درسی ـ علی‌اکبر علمی

انجمن رستاخیز فرهنك

برای کلاسهای ششم‌طبیعی وریاضی‌دبیرستان‌شماره۱ثبت‌نام مینماید . نشانی ـ بین چهارراه عزیزخان ویوسف آباد کوچه سیمی تلفن ۴۴۲۱۸ .
۱ـ۳ آ ـ ۱۱۶۴۱

قابل توجه

افایان دبیران علوم ، طبیعی تهران و شهرستانها

بهترین کتب علوم طبیعی سیکل اول و سیکل دوم که به‌تصویب کمیسیون بررسی کتب درسی وزارت فرهنك رسیده تالیف هیئت مولفین آقایان دکتر محمود بهزاد ـ دکتر علی زرگری ـ محمد شاهین ـ محمد علی دفتری ـ مهندس هاشمی ـ امین میرهادی ـ دکتر صادق مبین بابهترین کاغذو چاپ وتصاویر رنگی به قیمت ۱۳۴۰ در دسترس دانش آموزان گذارده شد ضمنا برای کمك بفروشندگان تهران و شهرستانها شرکت حاضر است درمقابل وجه نقد پانزده در صد ازقیمت های مصوبه وزارت فرهنك تخفیف دهد . مرکز کل فروش تهران ـ خیابان ناصر خسرو شرکت سهامی طبع کتاب .
۱ـ۲ آ ـ ۱۸۱۷۰

زبان آلمانی

نام‌نویسی برای‌شرکت دردوره‌پائیزه کلاسهای‌عمومی‌زبان آلمانی (**کلاسهای هفته‌ای ۱۰ ساعت و کلاسهای هفته‌ای ۴ ساعت**)ادامه دارد کلاسهای مزبور اوایل مهرماه جاری شروع میشود .

سازمان فرهنگی معتضدی ـ خیابان لاله‌زار ـ کوچه رفاهی ـ تلفن ۳۰۳۲۳۸

مهندس معتضدی

مجالس ترحیم و یاد بود

بمناسبت چهلمین روز درگذشت‌شادروان **جعفر حاجیانی** روز سه شنبه ۳ر۷ر۱۳۴۱از ساعت ۴ تا ۶ بعد از ظهر مراسمی در امامزاده‌عبدالله (آرامگاه فتوحی) برگزارمیگردد شرکت دوستان و آشنایان موجب شادی روح آنمرحوم خواهد گردید .

جهانگیر حاجیانی ـ کمال‌حاجیانی
آ ـ ۱۱۷۳۷ ۱ـ۲

بمناسبت سالگرد فوت مرحوم**حمدالله قهرمانان(نوبخت)** مجلس یادبودی ازساعت ۳ تا ۶ بعد از ظهر روز دوشنبه دوم مهر ماه ۱۳۴۱در آرامگاه آنمرحوم واقع در ابن‌بابویه منعقد می باشد از کلیه سروران معظم و دوستان محترم و فامیل مکرم دعوت می شود که با تشریف فرمائی خودروح آنمرحوم را شاد فرمایند .

خانم نوبخت

خانواده های فرهومند ـ صمیمی ـ عهدیه ـ میرامیدی ثابتی ـ منیری ـ ندیب ـ موید ـ فریدیان ـ موفق ـ متحدین ـ ساعیان ـ بقائی .

با کمال تاسف درگذشت **بانو نوش آفرین فرهومندرا** باطلاع دوستان و آشنایان گرامی می رساند . مجلس‌تذکر آنمرحومه و یادبود دومین سال درگذشت فرزندش مرحوم عنایت‌الله فرهومند که در همین روز واقع شده در روزهای دوشنبه و سه شنبه دوم‌وسوم مهر ماه ۴۱ از ساعت۴ بعداز ظهر منعقد خواهد بود.

نشانی ـ جاده‌پهلوی‌چهارراه پسیان دست‌راست داخل کوچه کاشی ۳
آ ـ ۱۱۸۵۷

دبستان ملی پسرانه

پرچم دانش ثبت نام مینماید

انتهای خیابان بهار محل‌سابق دبیرستان دکترمحمودشیمی
تلفن ۸۲۱۳۵۶ آ ـ ۱۱۸۱۵

انجمن ایران ـ آمریکا برنامه جدیدی برای داوطلبان تحصیل زبان انگلیسی تهیه دیده است

طبق برنامه جدید کلاسها همه روزه باستثنای پنجشنبه و جمعه روزی یکساعت دایر خواهد بود . این کلاسها در تاریخ هفتم‌مهرماه شروع وچهارشنبه ۱۶ آبان ۱۳۴۱ پایان می‌پذیرد .

ثبت‌نام برای این دوره در تاریخهای ۲و۳و۴و۵ مهرماه صبحها از ساعت ۹تا ۱۲و بعدازظهر هااز ساعت ۳تا ۷ بعمل خواهد آمد .

امتحان تعیین قوه برای دوره جدید درهمان روزهای ثبت‌نام‌صبحهااز ساعت ۹تا۱۱ وبعدازظهراز ساعت ۳تا ۶ انجام خواهد شد. کلیه دانشجویان جدید باید در امتحان تعیین قوه شرکت کنند. از این ببعد کلاسها هفته‌ای سه‌ساعت ادامه نخواهد داشت. کلاسهای‌فشرده مطابق معمول هفته‌ای ده ساعت دایر خواهد بود . تلفن ۴۳۵۰۲
آ ـ ۱۷۱۰۸ ۱ـ۶

گروه فرهنگی خوارزمی

برای کلاسهای داوطلبان متفرقه اردیبهشت و کنکور فنی ـ علوم پزشکی کشاورزی نام نویسی میکند .

کلاسها از چهاردهم مهرماه دایر خواهد بود .

نشانی :

۱ـ خیابان نادری ـ کوچه شیروانی ـ تلفن ۳۴۶۷۷ .
۲ـ خیابان شاهرضا ـ جنب سینما پلازا ـ تلفن ۴۰۸۳۳ .
۱ـ۳ آ ـ ۱۸۱۷۲

سپاسگزاری

بدینوسیله از دوستان بسیار مهربان و محبوبم که‌در غم بزرك‌فقدان‌مادرعزیزم مراتسلیت گفته و در فرونشاندن غمهای جانگداز مرا صمیمانه یاری فرموده اند سپاسگزار بوده و از خدای بزرك آرزو دارم که‌هرگز به تسلیتی‌نیازمند نباشند . ضمنا ازشرفیابی حضوری معذورم دارید .

آ ـ ۱۱۷۳۹ **بهمن نوکیانی**

تسلیت

جناب آقای نظریان

با نهایت تاسف و تالم مصیبت وارده به آن خانواده محترم را از طرف خود و خانواده صمیمانه تسلیت عرض می نمائیم .

سید حسن کهنوی ـ سید اکبر کهنوی ـ محمودوزیری مهدی آذری
آ ـ ۱۱۷۴۹

با قلبی مملو از غم و اندوه مصیبت وارده را بخانواده محترم خرمشاهی (بیات) مخصوصا دوست ارجمندم آقای سهراب خرمشاهی (بیات) تسلیت عرض نموده وخودرا در غم آنها شریك میدانم .

محمد الماسی

عرض تسلیت افسران ودرجه‌داران لشگر ۵ پیاده آذربایجان

مصیبت وارده را بسرکار سرهنك ستاد روحانی‌فرماندهی توپخانه لشکر ۷ کرمانشاه تسلیت عرض نموده بقاء و سلامتی خاندان محترم ریاحی را از خداوند متعال آرزومند است .

مرزخانه فرمانده لشکر ۵ پیاده آذربایجان
سرلشگر سید ابراهیم مبین

سرکار علیه بانو رمزی

مصیبت وارده را بجنابعالی و کلیه افراد آن خانواده ارجمند صمیمانه تسلیت عرض می نماید .

انجمن پرستاران ایران

مصیبت وارده را بخانواده محترم سرکار سرهنك خشایار و آقای نقی فرهپور تسلیت عرض می نمائیم .

محمود بهراد ـ مهدی فیض بخش

کارمندان اداره دبیرخانه مجلس شورای ملی مصیبت وارده را بخاندان محترم‌عنقا بالاخص آقای ابوالفضل عنقا رئیس اداره دبیرخانه صمیمانه تسلیت عرض‌کرده خود را در این فاجعه شریك می دانند .

سرور معظم تیمسار سرتیپ‌اسدالله‌خلیل ناجی

مصیبت‌وارده را به جنابعالی و خانواده محترم تسلیت عرض می نمائیم .

سروان مهندس حسام‌الدین رضوی و بانو

سرکار ستوان یکم خسرو گودرزی

افسران ـ درجه داران‌و سربازان دانشکده حمل و نقل مصیبت‌وارده را بسرکار و خانواده‌محترمتان‌تسلیت عرض می نمایند .

سرهنك ستاد حسین توفیق

افسران و درجه داران اداره بهداری ارتش

درگذشت شادروان‌تیمسار سرتیپ دکتر محمودرمزی را به کلیه بازماندگان بخصوص بخانواده محترم رمزی تسلیت می گویند .

سرلشگر دکتر شمس

امریکا کشتیهای کوبا را توقیف کرد

مسکو- آسوشیتدپرس - ۲۲ سپتامبر - دیشب دولت شوروی یادداشتی به سفارت ایالات‌متحده درمسکو تسلیم کرد وطی آن نسبت به ضبط کشتی کوبائی حامل شکر در بندر «پورتوریکو» بدولت امریکا اعتراض نمود .

مقصد این کشتی بنادر شوروی بوده است .دولت شوروی ازامریکا درخواست کرده‌است که غرامت مربوط به ضبط غیرقانونی این کشتی رابه دولت شوروی بپردازد زیرا محمولات این کشتی متعلق به دولت شوروی بوده است .

سخنگوی وزارت خارجه امریکا درواشنگتن دیشب اظهار داشت که یادداشت اعتراضیه شوروی هنوز برای وزارت‌خارجه نرسیده‌است امابمحض وصول مورد مطالعه قرار خواهد گرفت

● تجاوز کردند

رادیو هاوانا دیشب گزارش داد که هواپیماهای امریکائی باردیگر به‌آسمان کوبا تجاوز کرده‌اند .

رادیو هاوانا ضمن پخش اعلامیه‌ای که ازطرف وزارت نیروهای مسلح کوبا انتشار یافته گفت که یك هواپیمای جنگی امریکائی روز شنبه گذشته برفراز آبهای خلیج کاماگوئی واقع درشمال شرقی کوبا بنحو تهدید آمیزی بالای سریك کشتی نفت‌کش کوبائی پرواز کرده‌است .

رادیو هاوانا سپس گفت که اندکی پس‌از آن حادثه یك کشتی جنگی امریکائی درآبهای ۲۵ میلی ساحل کوبا یك نفتکش دیگر متعلق به کوبا را متوقف کرده‌است .

رادیو هاوانا سپس به پرزیدنت کندی رئیس جمهور امریکا شدیدا حمله کرده واخطار کرد که کوبا برای حفظ امنیت خود در صورت لزوم از سرنگون کردن هواپیماهای متجاوز امریکائی خودداری نخواهد کرد .

● پرواز موشك ها

بلاس روکا که یکی ازبزرگترین زهبران حزب کمونیست کوباوناشر روزنامه هوی ارگان حزب کمونیست کوبا است ضمن نطقی در برابر کارگران مزارع تنباکوی کوبا که از رادیو هاوانا پخش شد دیشب اخطار کرد که اگر امپریالیست‌های امریکائی پای خود را به خاك کوبا بگذارند موشك ها به پرواز درخواهند آمد .

روکا اظهار داشت که هرگاه بار دیگر تجاوز امپریالیست هاغیر مستقیم و بوسیله یك عده اوباش جیره‌خوار آنها صورت گیرد همانطور که گذشته نشان داده این تجاوز در مدتی بسیار کوتاه از طرف ملت کوبا درهم شکسته خواهد شد اما اگر امپریالیست ها خودشان قدم به کوبا بگذارند با موشك ها روبرو خواهند گردید .

امپریالیست های امریکائی باید بدانند که این بار تنها با ملت کوبا روبرو نخواهند بود بلکه با قدرت عظیم اتحاد شوروی و تمام کشور های سوسیالیست سر و کارخواهند داشت و این به معنای پایان عمر

بقیه در صفحه ٤

وزیر دارائی اسرائیل گفت

مسابقه موشکی بخاورمیانه هم کشیده‌شد

واشنگتن ـ آسوشیتد پرس ـ ۲۲ سپتامبر ـ لوی اشکوك وزیر دارائی اسرائیل دیشب اظهار داشت که مسابقه موشکی به خاورمیانه نیز کشانیده شده و لازم است دولت اسرائیل هم بهر قیمتی که ممکن است خود را برای دفاع آماده کند.

نهرو نخست‌وزیر هند گفت :

منافع هند وپاکستان یکسان است

نهرو نخست‌وزیر هند ، ژنرال دوگل رئیس جمهوری فرانسه و بانو گاندی دختر نهرو هنگام ورود به قصرالیزه برای شرکت در ضیافتی که دوگل بافتخار نهرو شب گذشته برپا کرد. عکس رادیوئی اطلاعات

● نخست‌وزیر هند آرزومند دیدار خروشچف و کندی است .

پاریس ـ خبرگزاری فرانسه ـ جواهر لعل نهرو نخست وزیر هند در ضیافتی که از طرف روزنامه ـ نگاران سیاسی فرانسه بافتخار وی ترتیب داده شد گفت منافع هند ، پاکستان و سیلان شبیه هم است و من امیدوارم این سه کشور بتوانند بزودی جهت انعقاد قراردادی با بازار مشترك به مذاکره بپردازند.

نهرو افزود حکومت انگلستان متعهد شده‌است تغییراتی در شرائط عضویت انگلستان در بازار مشترك اروپائی بدهد تا عضویت انگلستان در بازار مشترك برای کمنولث نتایج زیان‌آوری ببار نیاورد .

نهرو افزود بهترین کمکی که حکومت فرانسه می تواند به هند بکند اینست که بازار های خودرا بروی صادرات ما بگشاید .

نخست‌ وزیر هند در مورد حوادث اخیر مرزی چین و هند گفت نیرو های چین در شمال شرقی هند ۲۰۰ متر پیشروی کردند . حوادث اخیر تاکنون چندان مهم نبوده است اما این خطر وجود دارد که حوادث مزبور جنبه وخیمی پیدا کند.

نهرو گفت مهمترین حادثه‌ای که در اروپا روی داد آشتی فرانسه و آلمان بود معذلك نباید از نظر دور داشت که هیچگونه پیشرفتی بسوی حل مسائل جهانی صورت نگرفته است .

نهرو گفت ما آرزومند دیدار کندی و خروشچف هستیم و اضافه کرد هر زمان که اوضاع ایجاب کند دیدار و مذاکره سران دول پیرامون مسائل مهم جهانی کار نیکوئی است . نهرو در پایان گفت ژنرال دوگل بمن قول داده است که به هند سفر کند اما هنوز تاریخ سفر ژنرال دوگل به هند تعیین نشده است .

بن بلا باسمت نخست وزیر مشغول کار میشود

سرهنك بومدین عملیات تصفیه مخالفان نظامی بن بلا را آغاز کرد

الجزیره ـ یونایتدپرس ـ خبرگزاری فرانسه ـ ۲۲ سپتامبر ـ سرهنك حورانی بومدین فرمانده ارتش آزادی بخش ملی الجزایر روز گذشته شخصا فرماندهی عملیات تصفیه حساب با چریك های ولایت چهارم را در دست گرفت تا راه را برای حکومت بلامعارض دفتر سیاسی هموار کند.

بومدین به خبرنگاران اظهار داشت که این عملیات بیشتر جنبه پلیسی داشته زیرا فعالیت چریك های ولایت‌چهارم در منطقه کوچکی محدود شده و لزومی برای فعل انفعالات نظامی مهم جهت جلوگیری از عملیات آنها وجود ندارد .

اما یك سخنگوی دفتر سیاسی گفت که عملیات ارتش آزادیبخش ملی برای تار ومار کردن یاغیان ولایت چهارم که منطقه مرکز الجزایر را تبدیل به صحنه قتل و غارت و اعمال خلاف قانون دیگر کرده‌اند شروع شده است .

● مجلس ملی

با پایان انتخابات و رفراندوم در الجزایر اینك تمام چشم ها بسوی مجلس ملی الجزایر که سه روز دیگر گشایش خواهد یافت دوخته شده‌است.

دفتر سیاسی جبهه آزادی بخش ملی الجزایر شبانه روز جلسه‌دارد تا مقدمات تشکیل مجلس ملی و تشکیل حکومت قانونی الجزایر را فراهم سازد .

مخالفین دفتر سیاسی برهبری بودیاف از هم اکنون خود را برای تشکیل حزب جدیدی که حزب مخالف دولت خواهد بود آماده میکنند .

حزب جدید «حزب انقلاب سوسیالیستی» نام داردو تئوریسین آن بودیاف خواهد بود .

گفته میشود فدراسیون فرانسه جبهه آزادی بخش ملی الجزایر نیز طرفدار حزب جدید خواهد بود .

● نخست‌وزیر

ناظرین امور معتقدند در شرائط کنونی احتمال کمی وجود دارد که حزب انقلاب سوسیالیستی بتواند فعالیت خود را توسعه دهد .

همین محافل معتقدند فرحات‌عباس رئیس جمهور جدید الجزایر خواهد شد و عبدالرحمن فارس رئیس هیئت اجرائیه موقت کنونی اختیارات خود را باو تفویض میکند .

دفتر سیاسی الجزایر از هم اکنون مشغول بررسی اعضای حکومت جدید الجزایر است و گفته میشود بدون شك محمد بن بلا سمت نخست وزیری را عهده دار خواهد شد .

در حکومت جدید احمد بومنجل که در بحرانهای اخیر الجزایر سخنگوی طرفداران بن بلا بود سمت وزیر اطلاعات و احمد فرانسیس وزیر اقتصاد و حاج بن علا وزارت جنگ را عهده دار میشوند . محمد خیضر در حکومت شرکت نکرده وهمچنان سمت دبیر کلی دفتر سیاسی را حفظ میکند.

● عملیات دامنه‌دار

از بعد از ظهر دیروز چندین قطار حامل نیرو های ارتش آزادی بخش ملی برای تقویت نیرو های بومدین در مرکز الجزایر وارد عملیات دامنه داری برای تار و مار کردن چریك های شورشی ولایت چهارم شدند .

سخنگوی دفتر سیاسی به خبرنگاران اظهار داشت که لشکر کشی دامنه داری از طرف ارتش آزادی بخش ملی آغاز شده است .

● حمله به بن بلا

شب گذشته اعلامیه هائی در الجزیره پخش شد که طی آن محمد بن بلا و دفتر سیاسی بشدت مورد حمله قرار گرفته‌اند. در این اعلامیه گفته شده که دفتر سیاسی با کمك بیگانگان بسرعت مشغول تبدیل کردن الجزایر به کشوری است که سر نوشت مردم آن در دست یك رژیم پلیسی و دیکتاتوری قرار خواهد گرفت .

آخرین گزارش های تائید نشده‌ای که به الجزیره رسیده حاکی است که سرهنك بومدین شهر «بوفریق» راکه در دست چریك های ولایت چهارم قرار داشت تصرف کرده است .

● پشتیبانی کمونیست ها

بومدین اظهار داشت که بمنظور بر قراری آرامش و نظم در الجزایر هیچ توجهی به نوع وسایلی که مورد استفاده قرار خواهد گرفت نخواهد داشت . از اوران و چندین شهر دیگر تعداد زیادی نیرو های کمکی برای تقویت ارتش آزادی بخش ملی بطرف پایتخت حرکت کرده‌اند . حزب کمونیست الجزایر دیشب بیانیه‌ای صادر کرد وضمن پشتیبانی از دفتر سیاسی ملت الجزایر را از استعمار جدید بر حذر داشت.

حزب کمونیست در عین حال از پیشنهاد مربوط به برقراری سوسیالیسم الجزایر طبق فرمول محمد بن بلا پشتیبانی کرده است .

۲۰۰ کارشناس شوروی بعراق میروند

مسکو ـ خبرگزاری فرانسه ـ نیکلا زورین معاون کمیته دولتی منابع آبی شوروی طی مصاحبه‌ای با مخبر خبرگزاری تاس گفت سیستم آبیاری بیش از یك میلیون هکتار زمین بین دجله و فرات در عراق ترمیم میشود .

زورین که اخیرا از عراق دیدن کرده است بیانات خود را براساس مطالعه کارشناسان شوروی ایراد نمود .

زورین گفت برای آبیاری یك میلیون هکتار زمین های بین‌فرات و دجله طرحی با کمك کارشناسان شوروی تهیه کرده است که بموجب آن تاقبل از پایان سال جاری ۲۰۰ کارشناس شوروی باید به عراق بروند .

وضع غنا متشنج است

اکرا ـ ۲۲ سپتامبر ـ خبرگزاری فرانسه ـ از سپیده دم دیروز صدها تن پاسبان در حالی که تفنك و باتون های خود را در دست گرفته بودند ۵۰ هزار خانه را در شهر اکرا پایتخت غنا مورد بازرسی قرار دادند .

نیرو های پلیس تمام جاده های اکرا را سد کرده بودند و هیچ اتومبیلی بدون بازرسی حق عبور نداشت . از طرف دولت مقررات حکومت نظامی اعلام شده و بااعلام حکومت نظامی در غنا قدرت قوام نکرومه افزایش یافته است .

ناظرین امور خاطرنشان میسازند که اینك وضع غنا کاملا متشنج است و ممکن است بزودی حوادث ناگواری در غنا روی دهد.

اجتماعات ممنوع است

بموجب مقررات حکومت نظامی از این پس اجتماعات عمومی ممنوع است و پلیس هر لحظه می تواند منازل مورد نظر را مورد بازرسی قرار دهد.

این تصمیم بدنبال انفجار بمب در بین جماعتی که روز پنجشنبه گذشته سالگرد تولد نکرومه را جشن گرفته بودند اتخاذ شد .

اصلاحات دموکراتیك در یمن آغاز شد

عمان ـ آسوشیتد پرس ـ ۲۲ سپتامبر ـ رادیوصنعا دیشب گزارش داد که پادشاه جدید یمن فرمانی دایر بر عفو تمام زندانیان سیاسی آن کشور را صادر کرده و ازتمام فراریان و پناهندگان یمنی در کشور های خارج دعوت کرده است که به کشور خود باز گردند .

بموجب همین گزارش پادشاه جدید یمن تمام مالیات هائی را که میبایست ازحالاتاپایان سال جاری اخذ گردد بخشیده و قانون قدیمی سلف خریدن را که یکی ازبزرگ‌ترین قوانین فئودالی یمن است لغو کرده است .

پادشاه جدید حقوق و مواجب نیرو های مسلح را افزایش داده است و در عین حال قانون گروگان نگاه داشتن یك شخص در قبال طلبی که دولت از بستگان وی‌دارد به دستور پادشاه جدید یمن لغو شده است .

امام محمد البدر پادشاه تازه یمن در اواخر هفته گذشته هنگامیکه با لقب المنصور بجای پدرش نشست اعلام کرد که قصد دارد یمن را بصورت یك کشور متجدد در آورد و در سیاست خارجی از بیطرفی پیروی نماید .

● تلگراف تسلیت

شاهزاده سیف الاسلام الحسن پسر عم امام محمد البدر پادشاه جدید یمن دیشب تلگرافی برای بدر فرستاد و جلوس وی را به تخت پادشاهی یمن تبریك گفت .

این اقدام تمام شایعات سابق را دایر براینکه ممکن است سیف الاسلام ـ الحسن مدعی تاج و تخت یمن گردد از بین برده است .

شاهزاده سیف الاسلام الحسن اکنون در عربستان سعودی اقامت دارد .

وی هفته گذشته پس از مرك پادشاه سابق یمن نیز تلگرافی برای بدر فرستاد و مرك پدرش را به او تسلیت گفته بود .

سینما امپایر
از فردا صبح در تراس و سالن
نرما شیرر لسلی هوارد
جان باریمور بازیل رابتون

شاهکار عشقی و جاویدان شکسپیر
دوبله فارسی پانورامیک
عالیترین تراژدی عشقی ویلیام شکسپیر نویسنده توانای انگلیسی که بنا بتوصیه کمپانی مترو گلدوین مایر در نظر بود بزبان اصلی نمایش داده شود لیکن بمنظور استفاده بیشتر مشتریان گرامی در دوبله آن بزبان فارسی نهایت اهتمام بعمل آمد تا اصالت اثر نویسنده از هرلحاظ رعایت شده و عینا بزبان فارسی دوبله شود .
روز شنبه ویکشنبه هفته آینده سانس ۹ بعد از ظهر در سالن بزبان انگلیسی نمایش داده میشود .

از همین هفته در سینماهای
ادئون - رادیو سیتی - ایفل
ماشین ماه عسل
The HONEYMOON MACHINE
محصول ۱۹۶۲ مترو گلدوین مایر
سینما سکوپ - رنگی
دوبله فارسی
استیو مک کوئین
بریجید بازلن
جیم هاتن
پولا پرنتیس

ماشین ماه عسل با سوژه ای نو و ابتکاری کمدی تر از آنچه تاکنون دیده‌اید با بازی گیرای چهارتن از جدید ترین چهره‌های درخشان هولیوود که باهمین یك فیلم محبوبیت جهانی کسب کرده‌اند ودرایران نیزموفقیت بسزائی بدست خواهند آورد .
آ ـ ۱۸۱۹٤

افسران شورشی آرژانتین پیروز شدند

بوئنوس آیرس - آسوشیتد پرس- ۲۲ سپتامبر - دیشب نیرو های وفادار به پرزیدنت گیدو رئیس جمهور آرژانتین شهر بوئنوس آیرس پایتخت آن کشور را تصرف کردند و ژنرال برناردین لاباریرا رئیس ستاد ارتش آرژانتین که روز گذشته بر ضد رئیس جمهور شورش کرده بود توسط افسران شورشی «کمپ دمایو» باز داشت گردید.

آخرین دسته های شورشیان مخالف رئیس جمهور در برابر حملات سنگین طرفداران پرزیدنت گیدو به عمارت بزرگ وزارت جنگ پناه برده بودند و نیرو های وفادار به رئیس جمهور بلافاصله عمارت مذکور را محاصره کردند . ژنرال کار لوس لوریو که در شورش بر ضد پرزیدنت گیدو دومین نقش مهم را بازی میکرد نیز بموجب برخی گزارشها دستگیر شده و بخشی گزارشهای دیگر نیز حاکی است که با نیرو های خود به واحد های وفادار به پرزیدنت گیدو تسلیم گردیده است .

خبر شکست و تسلیم شورشیانی که بر ضد رئیس جمهور قیام کرده بودند درمحافل سیاسی بوئنوس آیرس بزرگ ترین پیروزی بعد از سال ۱۹۵۵ که رژیم «پرون» دیکتاتور معروف آرژانتین سرنگون شده بود تلقی شده

نیرو های طرفدار پرزیدنت گیدو که با تعداد زیادی جنگنده های جت وارد عملیات شده بودند در آخرین لحظات از شورشیان خواستند که بدون قید و شرط تسلیم شوند .

سخنگوی ریاست جمهور آرژانتین دیشب به خبرنگاران اظهار داشت که جنگ در آرژانتین پایان یافته است .

از ساعت ۲ بعد از ظهر دیروز بوقت بوئنوس آیرس شدید ترین جنگ های شورشیان با نیروی های دولتی آرژانتین در مرکز پایتخت آغاز گردید. نیرو های دولتی که تا روز جمعه گذشته از پرزیدنت گیدو رئیس جمهور آرژانتین پشتیبانی میکردند هنگامیکه شورشیان در پادگان کامپو مایو واقع در حومه بوئنوس آیرس اعلام نمودند که به رئیس جمهور وفادار هستند و تنها شرط مذاکره برای آتش بس را استعفای فوری وزیر جنگ و سه نفر دیگر از ژنرالهای ارتش میدانند ناگهان نیرو های دولتی در برابر شورشیان و رئیس جمهور قرار گرفتند .

پیش از ظهر دیروز پرزیدنت گیدو ناچار شد استعفای خودرا به ستاد نیروی دریائی آرژانتین تسلیم کند و بلافاصله بعداز استعفای وی جنگ‌های شدید نیرو های تحت فرمان وزارت جنگ بانیرو های شورشی که آشکارا از رئیس جمهور طرفداری میکردند آغاز گردید .

● عقب نشینی

نیرو های دولتی که در مرکزشهر و دراطراف کاخ بزرگ کنگره سنگر بندی کرده بودند باشروع حملات هواپیما های گلوچستر ازطرف شورشیان وفادار به رئیس جمهور به خیابان‌های لیما و پاون که در جناحین شمالی و شرقی برئنوس آیرس قرار دارد عقب نشینی کردند . واحد هائی که هنوز عمارت مذکور را تخلیه نکرده بودند با حمله سخت یك گردان توپخانه از پادگان کامپودومایو روبرو شدند . دراین حمله واحدهای موتوری وزارت جنگ ناچار شد در برابر شورشیان عقب نشینی کند . سپس جنگ به اطراف عمارت وزارت جنگ کشیده شد . در اینجاتیراندازی‌طرفین مدت درازی ادامه یافت و یك سرباز از نیرو های شورشی بضرب گلوله به قتل رسید .

● بازداشت شدند

افراد غیر نظامی که غالبا ازجوانان تشکیل میشدند دراین صحنه از جنگ وارد نزاع شدند اما بعد از مداخله پلیس سوار چند نفر از آنها بازداشت شدند و طولی نکشید که شورشیان عمارت وزارت جنگ را باواحد های ضد تانك بکلی محاصره کردند . نیروی دریائی آرژانتین که در برابرشورشیان قرار گرفته بود به منظور جلوگیری از ادامه حملات شورشیان از رادیو بوئنوس آیرس اعلام کرد که پرزیدنت گیدو به منظور اجتناب از جنگ‌داخلی استعفای خودرا از پست ریاست‌جمهوری به نیروی دریائی تسلیم کرده‌است اما سخنگوی ریاست جمهوری بلافاصله این ادعا را تکذیب کرد و اظهار داشت که رئیس جمهور به کار خود ادامه خواهد داد .

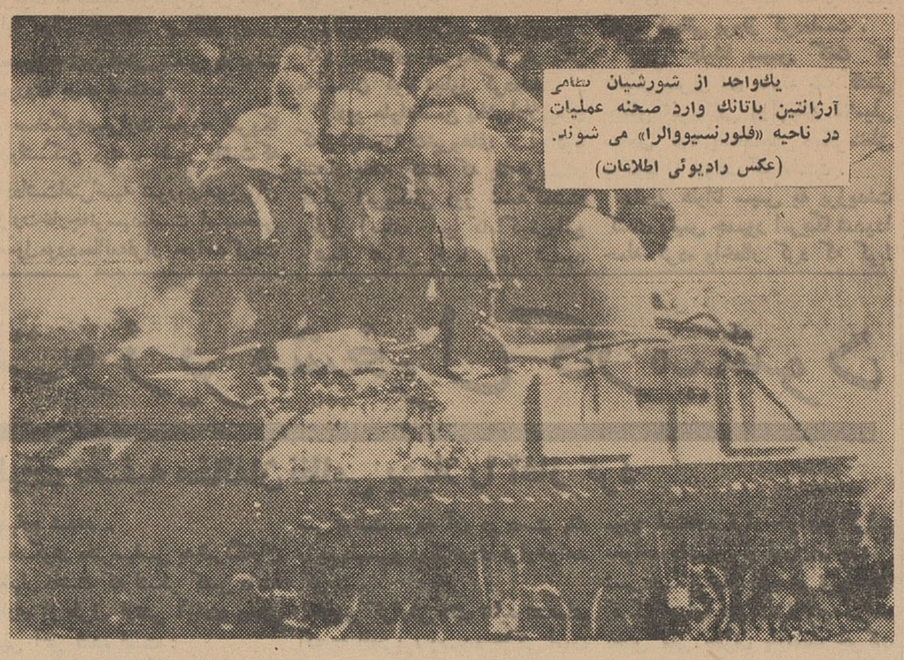

یك‌واحد از شورشیان نظامی آرژانتین باتانك وارد صحنه عملیات در ناحیه «فلورنسیووالرا» می شوند.
(عکس رادیوئی اطلاعات)

کشورهای صادر کننده نفت خاورمیانه

از ادامه فروش نفت صادراتی شوروی به قیمت پائین‌تر از نرخ بین‌المللی ضرر میکنند

لندن -یونایتدپرس -۲۲سپتامبر- فروش مقادیر قابل ملاحظه ای ازنفت شوروی‌به کشور های اروپای غربی‌به نصف قیمت نفتی که از طرف‌شوروی به کشور های اروپای شرقی فروخته می شود موجب نگرانی روزافزون طراحان اقتصادی اروپای غربی‌گردیده است .

این نگرانی مشوق تشکیل‌کمیته مخصوصی بوده که از این هفته‌شروع به کار نموده و قرار است به‌شورای ۱۶کشور اروپائی توصیه کند که‌به منظور اجتناب ازافزایش‌دائمی‌صادرات نفتی شوروی به غرب اقدامات لازم‌را اتخاذ کند . یکی از نکاتی که به کشور های اروپائی از طرف این کمیته توصیه خواهد شد عبارت ازاین خواهد بود که شش کشور بازار مشترك اروپا روی هم رفته بیش از ۱۰در صد صادرات نفتی شوروی را خریداری نکنند . ضمن اولین‌گزارشی که از مذاکرات این کمیته تهیه شده گفته می شود که ادامه فروش نفت صادراتی‌شوروی‌به‌بهای‌نازلتر از نرخ بازار بین‌المللی اثرات زیانبخشی را برای کشور های صادر کننده نفت‌در خاورمیانه خواهد د اشت .

● آزادی عمل

در اروپای غربی بعلت مشکلاتی که کماکان برای کنترل بازار انرژی وجود دارد و نظر به اینکه مصرف کنندگان انرژی سوختی بهیچوجه‌مایل نیستند آزادی عمل خود را برای بدست آوردن انرژی نفتی به‌نازلترین قیمت و بطور وفور از دست بدهند، لذا حداقل در حال حاضر نمی توان اقدامی برای محدود کردن صادرات نفتی شوروی به قاره اروپا به عمل آورد این امر ممکن است از لحاظ اقتصادی زیان های عاجلی‌برای‌اروپای غربی نداشته باشد . اما از لحاظ سیاسی اثرات زیان بخشی خواهد داشت. بعلاوه ممکن است شوروی در آینده به متابعت از تحولات سیاسی روابط شرق و غرب ناگهان صادرات نفتی خودرا به اروپا قطع کند ؟ و این کار هنگامی صورت گیرد که اروپای غربی به اندازه کافی نسبت‌به مصرف نفت ارزان شوروی عادت و وابستگی کسب کرده باشد .جلسات کمیته مورد بحث مخصوصادرپایتخت ایتالیا تشکیل شد تا «انریکوماتهئی» مدیر شرکت نفت دولتی ایتالیابتواند نظر خودرا از نزدیك اعلام کند .اما ماته ئی که در حال حاضر بزرگترین خریدار نفت خام شوروی‌است اظهار داشت که در نگرانی طراحان اقتصادی اروپای غربی از بابت صادرات نفتی شوروی بهیچوجه شریك نیست .

شوروی برای جنگ‌فضائی آماده میشود

مسکو - آسوشیتد پرس - ۲۲ سپتامبر - بزرگترین کارشناسان جنگی شوروی دیروز بدولت‌شوروی توصیه کردند که خود را برای جنگ در فضای کیهانی آماده کند.

کارشناسان مذکور یادآوری کرده‌اند که این کار نظر به اینکه امریکا اکنون با سرعت تلاش میکند تا فضای کیهانی را تبدیل به صحنه جنگ های آینده نماید کاملا برای دولت شوروی ضروری است .

این نظریه‌جدید که ناقض‌نظریه استفاده مسالمت آمیز از فضا می باشد در کتابی که بقلم ژنرال « کوروچکین » نوشته شده عنوان گردیده است .

در همین کتاب نکات برجسته دیگری بچشم میخورد که‌برخلاف تصورات‌قبلی‌کارشناسان غربی‌است.

نویسنده کتاب اظهار نظر کرده است که در عصر جنگ های اتمی باید نیرو های زمینی بیش از پیش توسعه یابد و در یك جنگ‌بزرگ اتمی تمام مراکز حساس قدرت دشمن و از جمله شهر های بزرگ و ادارات دولتی و غیره با بمب های اتمی مورد حمله قرار گیرند .

امریکا کشتیهای کوبا را

بقیه از صفحه ۳

امپریالیسم خواهد بود .

● عهد شکنی

دین راسك وزیر خارجه آمریکا اظهار داشت که اگر چین کمونیست صاحب بمب اتمی شود ممکن است دولت شوروی بعلت خطری که از این بابت احساس خواهد کرد موافقت با پیشنهاد های غرب در مورد منع آزمایش اتمی تشویق گردد وزیر خارجه آمریکا اظهار داشت که اکنون برای چین کمونیست ساختن و آزمایش های بمب اتمی کاملاممکن است و شاید اولین آزمایش های‌اتمی چینی ها در آینده‌ای بسیار نزدیك صورت گیرد . راسك که پس ازورود به نیویورك در یك مصاحبه مطبوعاتی شرکت کرده بود بشدت به اقدامات تبلیغاتی شوروی در مورد کوبا حمله کرد و گفت شوروی که آمریکا را متهم به عهده شکنی میکند خود در ترکیه و یونان بزرگ ترین عده‌شکنی ها را مرتکب شد و هنوز مرکب امضای پیمانهائی که با این کشور ها بسته بود خشك نشده بود که با آنها عهده شکنی آغاز کرد . راسك گفت شوروی که میگوید سازمان ملل باید بمسئله کوبا رسیدگی کند خودبهیچ‌وجه باین سازمان جهانی عقیده ندارد و بارها در کار آن‌عهد شکنی کرده است .

مسواك امپایر
با موی طبیعی سفید و مشکی در کلیه داروخانه ها

شروع کلاسهای موسسه علوم اداری و بازرگانی

کلاسهای فوق لیسانس و گواهینامه ها ازروز سوم مهر ماه‌تشکیل خواهد شد . نام‌نویسی برای دروس نیمه اول سال تحصیلی ۴۱-۴۲ در روز دوشنبه دوم مهر ماه انجام میشود .

آ-۱۸۱۷۸ موسسه علوم اداری و بازرگانی

پیشنهاد لوفت هانزا برای تقلیل بلیط هواپیما به آمریکا

یك کنفرانس ویژه اتحادیه بین المللی شرکت های هواپیمائی (یاتا) در تاریخ ۲٤ سپتامبر درشهر فونیکس در ایالات متحده امریکا تشکیل میگردد تانسبت به قیمت های بین‌المللی هواپیمائی مطالعات‌جدید بعمل آورد .

شرکت هواپیمائی آلمانی لوفت هانزابه کنفرانس مذکورپیشنهادی خواهد داد که بجای قیمت های مختلف در فصول‌مختلف برای پرواز های به امریکایك تخفیف معین تعیین گردد زیرا لوفت‌هانزا معتقد است‌بدین ترتیب تعداد مسافرین کلیه شرکت های هواپیمائی به امریکا افزایش قابل توجهی خواهد یافت .

ضمنا شرکت هواپیمائی لوفت هانزا اعلام داشت که تعدادمسافرین شرکت مذکور در نیمه اول سال ۱۹٦۲ به ۸۸۲ر۱۸٦ نفر بالغ گشته‌که ۲۷ر۵٪ بیش از همین مدت در سال گذشته است . حمل و نقل بار هوائی شرکت لوفت هانزا نیز ۳۸ر۸٪ افزایش یافته و در قسمت حمل پست هوائی ۱۸٤ر۵٪ بیشتر شده و به ٦۰۸۳ تن رسیده است . درنیمه سال اول ۱۹٦۲ هواپیما های شرکت لوفت هانزا مجموعا ۲٤ میلیون کیلو متر پرواز کرده‌اند .

پیروزی بن بلا

بایان انتخابات الجزایر و تشکیل مجلسی که هشتاد در صد اعضای آن را هواداران بن بلا تشکیل می‌دهند ، دفتر سیاسی پنج نفری تسلط خودرا بر الجزایر به جائی رسانده است که بتواند به تشکیل یك‌حکومت‌واقعی‌امیدوار باشد . بن‌بلا هنوز در پایان‌مبارزهٔ دراز و آشفتهٔ خود برای قدرت قرار ندارد ولی به برکت تفرقه و اشتباهات مخالفان خود اکنون از همه نیرومندتر است . مهمترین پیروزیهای اخیر او - ورود واحد های ارتش ملی خلق به الجزیره‌و موفقیت لیست فراهم شده دفتر سیاسی - سلاحهای‌سیاسی‌ونظامی برائی در دست او نهاده است . برگرداندن موقعیت به زیان او و به سود مخالفانش نیاز به هرج و مرج و بحران پردامنه ای در جامعهٔ الجزایر دارد که نتایج آن برای همه مصیبت بار خواهد بود .

در رتبه‌اول بن‌بلاموفقیت‌خودرا مرهون سرهنگ سی حسن فرمانده ولایت چهارم است که با سبك مغزی تمام خودرا بازیچهٔ دست حریفانش ساخت . در لیست قبلی انتخابات الجزایر ٦۲ تن‌نمایندگان شهر و منطقه الجزیره عموما از طرف‌سی‌حسن وشورای نظامی‌ولایت چهارم برگزیده شده بودند . ودر آن زمان نیرو های ارتش منظم الجزایر به فرماندهی سرهنگ بومدین در قرارگاه های خود در نواحی مرزی شرق و غرب‌ازپایتخت کشور بسیار فاصله داشتند و جنگجویان ولایت چهارم بی منازع بر شهر الجزیره فرمان می‌راندند. بن بلا ناگزیر بود داروی تلخ مداخلهٔ فرماندهان ولایات را در مجلس آینده فرو دهد و برای تشکیل یك حکومت ائتلافی حاضر باشد.

آنچه قادر بود دفتر سیاسی را از بن‌بست نشوار خود نجات دهد در آخرین هفته های پیش از انتخابات دوم سپتامبر (تاریخی که قبلا تعیین شده بود) بکمکش رسید . سرهنگ سی حسن تاکتیك های دیوانه وار خود را آغاز کرد. از تجمع طرفداران بن‌بلا مانع شد و اجتماعاتی به نفع خودراه‌انداخت. رادیوی الجزیره را اشغال و اعلامیه های دفتر سیاسی راتحریم کرد . جنگجویان خودرا به ادارات روزنامه ها فرستادکه به‌زوراسلحه از انتشار سخنان محمد خیضر ، سخنگوی دفتر سیاسی جلوگیری کنند.با این‌اقدامات بهانه‌کافی‌به دست بن‌بلا آمد که اولا ولایت چهارم رابه عنوان خطری برای آرامش و ثبات در الجزایر معرفی کند و در درجه دوم گریبان خود را از انتخابات ناخواستهٔ دوم سپتامبر رها سازد . اعضای دفتر سیاسی‌الجزیره را به سبب ناامنی آن ترك گفتند و خیضر اعلام کرد که‌انتخابات‌نظر به مداخلات مقامات ولایت چهارم به تعویق افتاده‌است.

آنگاه زمان آن رسید که‌دفتر سیاسی به‌برهان قاطع زورمتوسل شود .واحد های ارتش آزادی‌ملی (که به ارتش ملی خلق موسوم شده بود) از سه طرف به‌الجزیره حمله ور شدند تا چنانکه بن بلا گفته بود بهر قیمت پایتخت را بگیرند . از دو طرف ، خصوصا از طرف ضعیف‌تر ولایت چهارم ، خونهای بسیار بر خاك ریخت و موج مخالفت عمومی بابرادر کشی بحدی بالا گرفت که رئیس دفتر سیاسی را ناگزیرساخت به‌الجزیره برود و قرار آتش‌بسی به شتاب بگذارد . به موجب این قرار نیرو های ارتش منظم نمی‌بایست به الجزیره وارد شوند ، ولی بومدین نیز سهم خودرا از پیروزی می - خواست و سرانجام تصمیم داشت قدم به الجزیره بگذارد . چهارهزار تن سربازان او بی‌توجه به‌قرارداد آتش بس از قلمرو ولایت چهارم گذشتند ودر کنار شهرالجزیره اردو زدند .

از آن پس تصفیهٔ لیست نامزد های انتخاباتی از طرفداران بودیاف و سی‌حسن و بن یوسف بن‌خده امری آسان بود . بن‌بلا ۵۳ تن را از لیست قبلی حذف و با اشخاص مورد اعتماد خود جانشین کرد .

امروز واحدهای‌سرهنگ‌سی‌حسن در یاس و درماندگی عمیق خود دست به اقدامات تروریستی و خرابکارانه زده‌اند . ولی حماقت آنها هیچ‌چیز رانجات نخواهدداد . الجزایر احتیاج به یك حکومت دارد و مردم عملا هر حکومتی را برهرج و مرج ترجیح می‌دهند . مبارزه داخلی با پیروزی بن بلا پایان نیافته است ولی شکل آن دگرگون خواهد شد .

داریوش همایون

از صبح چهارشنبه چهارم مهرماه
بمناسبت آغاز فصل سینمائی یکی از بهترین محصولات کمدی و انتقادی سینمای فارسی در هفت سینما بمعرض نمایش گذارده میشود
ایران - میامی - ونوس

رشت سینما سهیلا
تبریز سینما کریستال
شیراز سینما تاج و سینما و تاتر شیراز

تماشای این فیلم بیسابقه را به‌کلیه ورزشکاران مخصوصا کشتی‌گیران کج توصیه‌مینماید

تاکنون .... عظیم‌تر - پر حادثه تر - خشن‌تر و بالاخره با قدرت تر از این فیلم بروی پرده‌سینما نیامده .
تاکنون .... آتش یك چنین خشم و انتقامی بین دونفراز پرده‌سینما زبانه نکشیده است .
تاکنون .... مشتهای پر قدرت این هنرپیشگان برای انتقامجوئی از یکدیگر بکارنرفته است .
ولی ... بخاطر انتقام وبخاطر عشق یك‌زن در صحنه مبارزه هرکدام آماده انتقام میشوند .

از همین هفته در سینماهای
رویال - رکس - همای
باشرکت : قهرمانان کشتی کج جهان
کروکس آلوارادو - الیاس مورینو
ولف روبینسکیس
وستاره زیبا و طناز : میروسلاوا

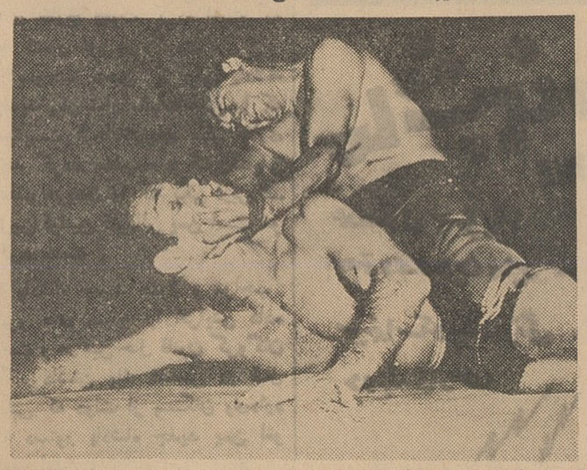

شاهکار باعظمتی که‌نسل‌جوان وورزشکار مدتها انتظار نمایش آن را داشت
صمیمیت - مبارزه - خشونت - وحشیگری‌و بالاخره انتقام

بکسانیکه دارای‌اعصاب قوی‌نیستند توصیه مینماید از تماشای این فیلم خودداری نمایند

آغاز پنجمین هفته نمایش
گل گمشده
در سینما های
ایران - میامی
همراه با چهار آهنك جدید وجالب از آخرین یادگارهای مهوش

کمك به زلزله زدگان ایران

از طرف کارخانجات صنعتی علاءالدین - گرین فورد - میدل‌سکس انگلستان چکی بمبلغ‌پانصد لیره به‌کمیته اعانات زلزله زدگان سفارت کبرای انگلیس اهداء گردید.

این‌عمل خیرخواهانه قسمتی از کمك‌مورد نظر گروه کارخانجات علاءالدین است چون قرار است شرکت سهامی صنعتی علاءالدین در ایران نیز که وابسته بگروه مزبور میباشد ترتیبات لازم‌رابدهد تاتعدادی خانه‌با لوازم گرم کردن به‌بعضی از خانواده هائی‌که در قصبات زلزله‌زده خانه‌های خودرا از دست داده‌اند داده‌شود .

اطلاعات هفتگی
۱۳۰۴
صفحه ۵
یکشنبه ۱ مهرماه ۱۳۴۱ ـ شماره ۱۰۹۰۴

ترفیعات ژاندارمری کل کشور

امرای ارتش که درلیست ترفیعات امسال ازسرتیپی بدرجه سرلشگری ارتقاء یافتند

سرلشگر عبدی

سرلشگر کیانی‌فر

سرلشگر افخم ابراهیمی

سرلشگر علی شجاعی

سرلشگر طوفانیان

لشگر محمد رضا یاوری

سرلشگر خزاعی

سرلشگر قاسم عمیدی

سرلشگر وقار

دریایان افخمی

سرلشگر رضا گوهری

سرلشگرمین باشبان

سرلشگر ناصر عاصمی

دریایان جعفر کورس

درشماره گذشته لیست ترفیعات افسران ارتش و قسمتی ازترفیعات شهربانی بنظر خوانندگان عزیز رسید ، اینك دنباله ترفیعات ژاندارمری کل کشور :

سرهنك دوم حبیب‌اله آقانجفی بدرجه سرهنگی ،سرهنك دوم نصراله‌وزیر زاده بدرجه سرهنگی ،سرهنك‌دوم هوشنك دارو گر بدرجه سرهنگی ، سرهنك دوم داودترکمان رحمانی بدرجه سرهنگی ، سرهنك دوم ابراهیم فولادوند بدرجه سرهنگی ، سرهنك دوم عبداله محمدی بدرجه سرهنگی ، سرهنك دوم عباس رجبیان بدرجه سرهنگی، سرهنك دوم صالح کلانتری بدرجه سرهنگی ، سرهنك دوم‌منوچهروقار بدرجه‌سرهنگی،سرهنك دوم‌عباس برومند بدرجه سرهنگی،سرهنك‌دوم هاشم میرهاشمی بدرجه سرهنگی، همردیف سروان علی امیر جلالی بدرجه‌همردیف سرگردی ،سروان علی‌اکبرجهانگیری‌بدرجه‌سرگردی، همردیف سروان جواد فهیم‌بدرجه همردیف‌سرگردی ،ستوان یکم فریدون جابرزاده فرشی بدرجه سروانی،ستوان‌یکم‌محمودبیاتی‌اسلام بدرجه سروانی ،ستوان‌یکم عباس

بقیه در صفحه ۱۳

دانشجویان ایرانی مقیم آلمان

کمکهائی راکه برای زلزله زدگان جمع‌آوری کرده‌اند بایران فرستادند

خبر تاسف انگیز زلزله اخیر جوانان کشور ما را که در کشور های خارج مشغول تحصیل هستند بشدت متاثر کرده و دلهای نوعدوست آنان را سخت اندوهگین ساخته است بطوریکه دانشجویان ایرانی مقیم‌شهر آخن برای کمك به هموطنان زلزله زده‌خود بپاخاستند و توسط نماینده خویش کمکهای جمع آوری شده را بایران فرستادند امروز آقای‌هوشنك سحابی نماینده دانشجویان آخن بخبرنگار ما گفت که دانشجویان ایرانی مقیم آخن پس از اطلاع از واقعه اسف انگیز زلزله اخیر تصمیم گرفتند یك جلسه عمومی تشکیل‌دهند و در این جلسه قرار شد از اهالی شهر آخن برای آسیب دیدگان کمك بگیرند . بدنبال این جلسه در چهار نقطه شهر دانشجویان ایرانی باتفاق سایر دوستان دانشجوی خود در دو روزمتوالی مشغول جمع آوری البسه و کمکهای جنسی از اهالی شهر آخن شدند . مردم این شهر در نهایت محبت ونوعدوستی بندای‌دانشجویان ایرانی پاسخ مثبت دادند و هر کس بقدر توانائی خود برای کمك به زلزله زدگان کشور ما همکاری کرد .

ظرف دو روز مقدار قابل توجهی پوشاك جمع آوری شد ، سپس باکمك تعدادی از افراد ارتش آلمان و دانشجویان غیر ایرانی کمکهای‌مردم شهر آخن بسته بندی شد و توسط کامیونهای ارتشی به شهر فرانکفورت فرستاده شد .

در اینجا شرکت هواپیمائی لوفت هانزا تقبل کرد که پوشاك جمع آوری شده را بوزن هشت تن در ۲۰ هزار

بقیه در صفحه ۱۴

اصناف

و طرح جدید مالیاتی

امروز اصناف و روسای اتحادیه های صنفی‌تهران‌درباره لایحه‌مالیاتی اصناف اظهار نظر کردند ، آقای مرات‌لاله اوزار رئیس کمیسیون مالیاتی اصناف گفت : تصویب‌نامه مالیاتی اخیر همان مقررات یکسال پیش است که بااندکی تغییربرای وصول مالیات سال چهل و یك اصناف تدوین شده‌است . وی‌افزود طبق توصیه دولت درسال گذشته اصناف راسا لایحه‌ای تدوین کرد. و آنرا جهت مطالعه و تصویب به وزارت دارائی ارسال داشتند ولی

بقیه در صفحه ۶

آقای‌هوشنك‌سحابی نماینده‌دانشجویان شهرآخن

طرح‌ده منطقه شهرداری آماده اجراست

بااجرای این طرح سازمان شهرداری بهم میریزد

امروز اطلاع حاصل شد که شهرداری تهران در صدد اجرای طرح مناطق‌دهگانه برآمده است، این طرح اخیرا پس از مطالعات کامل تصویب شده و جهت اجرا آماده شده‌است .

طبق‌طرح جدید شهر تهران به ده منطقه شهرداری تقسیم شده و در راس هریك از این مناطق یك شهردار منطقه قرار میگیرداقدامات شهرسازی و عمرانی درهریك از مناطق بانظارت انجمن منطقه‌انجام شده و با این ترتیب خود مردم درکارهای شهری دخالت خواهند کرد .

بااجرای طرح‌ده منطقه ادارات مختلف شهرداری منحل شده و سازمان اداری این بنگاه بکلی درهم میریزد . کارها و برنامه‌ها هریك مسئول مستقیمی داشته وشهردار تهران که‌هم اکنون بتمام مشکلات شهر راسا رسیدگی میکندفرصت بیشتری برای مطالعه و تدوین‌طرح های مفید خواهد داشت .اساس طرح جدید ده منطقه شهرداری بر اینست که پس از اجرای آن اقدامات شهری و عمرانی شهرداری قائم بشخص نبوده و برنامه های شهرداری باآمدن و رفتن‌شهرداران تغییری پیدا نکند .

شکایت دهقانان‌قرخ بلاغ

امروز جمعی از ساکنین قریه قرخ‌بلاغ یکی از دهات زلزله‌زده منطقه آبگرم باداره روزنامه‌آمده‌و از مالك قریه شکایت کردند . دهقانان گفتند که‌مالك قریه در این شرائط سخت سه‌تن از زلزله زدگان را بوسیله پاسگاه جلب و بنقطه‌دیگری انتقال داده است و بجای کمك ودستگیری افرادی که سالهای‌سال در قریه‌زندگی کرده‌اند آنهارا ببهانه آوردن‌چند کیلوگندم از خرمن و یا از زیرخاك بزندان فرستاده‌است .

کمکهای فرانسه
به زلزله زدگان ایران

طبق گزارش سفارت کبرای شاهنشاهی درپاریس علاوه بر اعانه حضرت ژنرال دوگل و همچنین کمك دولت فرانسه‌به زلزله‌زدگان ایران تاکنون‌اعانات دیگری بشرح زیر بمنظورکمك به‌آسیب دیدگان جمع آوری شده‌است .

کمك‌نقدی که بوسیله‌سفارت کبرای شاهنشاهی جمع شده‌۷ میلیون فرانك قدیم فرانسه

کمك‌جنسی که‌بوسیله‌سفارت کبرای شاهنشاهی جمع شده ٤ هزار کیلو

کمك توسط صلیب سرخ فرانسه معادل ۳ میلیون فرانك قدیم .

کمك‌نقدی توسط‌صلیب‌سرخ فرانسه ۱۰میلیون فرانك قدیم

کمکهای انگلستان

به‌آسیب‌دیدگان‌زلزله‌ایران

امروز فهرست کمکها واقداماتی‌که پس‌از زلزله اخیر ایران توسط مقامات انگلستان انجام شده بشرح زیرانتشار یافت:

۱ـدولت‌علیا حضرت ملکه‌انگلستان بیست هزار لیره استرلینك(معادل‌چهار صد هزار تومان)

۲ـجمع‌آوری اعانات نقدی توسط صلیب‌سرخ‌انگلستان‌ازطریق‌تلویزیون سیصدو پنجاه هزار لیره معادل ۷٫۵ میلیون تومان

۳ـازطرف صندوق کمك‌به کودکان انگلستان دو هزار لیره استرلینك

٤ـکمیته اکسفرد برای کمك به قحطی زده ده هزار لیره

۵ـجمعیت خیریه انگلیسی(مبارزه بانیاز) سه هزار لیره

٦ـجمعیت کمك به آوارگان پنج هزار لیره

۷ـموقوفه اونیا مونتباتن دویستو پنجاه لیره

۸ـاز طرف تجارتخانه های مختلف درانگلستان سیصد و پنجاه لیره

۹ـجمعیت انگلیسی های مقیم ایران هزارونهصدو بیست لیره

پیش‌آهنگان هلستن (یك دهکده کوچك در انگلستان با شش هزار جمعیت) پنج‌لیره

جمع کل اعانات بالغ‌بر چهارصدو یك هزار وپانصد وبیست و پنج لیره (برابر با۸٫۴۳۲٫۰۲۵ تومان) میباشد،

خانه سازی

علاوه‌بر کمکهای فوق یك مولدبرق برای روشن کردن یك دهکده‌و کالا های مختلف دیگر توسط شرکتهای هواپیمائی بطور مجانی بایران حمل میگردد.

بقیه در صفحه ۱۳

یك گردن بند برای زلزله زدگان

طبق گزارش سفارت‌کبرای شاهنشاهی دربغداد شخص مستمندی بنام عبدالرحمن نایب از اهالی عراق توسط روزنامه «الثوره» یك عدد گردن بند بچگانه به‌زلزله زدگان ایران اهداء نموده وگردن‌بند مزبور بوسیله سفارت‌کبرای‌شاهنشاهی به تهران ارسال شده‌است .

۲۲ ـ من فردا بجهنم‌خواهم‌رفت

رئیس سازمان اطلاعات وامنیت بمن گفت:

طاس ها ریخته شده

و قمار جنك‌بپایان رسیده‌است

یادداشتهای آیشمن

ترجمه : احمد مرعشی

من میخواستم‌دسته‌بارتیزانی تشکیل بدهم و متفقین راکه برآلمان دست یافته بودند عاجز کنم اما ...

مجارستان در نظر آلمان پنجره‌ای بود که‌بسوی کشورهای‌بیطرف‌بازمیشد. مامی خواستیم به‌متفقین بگوئیم :

ـحالا که شما راههای آهن مارا بمباران میکنید ماهم از سهل‌ترین وسیله یعنی کوچ دادن پیاده هابراه خود ادامه میدهیم . تعداد یهودیانی که پیاده کوچ داده شدند بقدری در نظرم‌بی اهمیت بود که فراموش‌کرده‌ام ولی بهرحال تعدادشان از ۲۰۰۰۰نفر کمتر بود .

طبق نقشه طرح شده یهودیان‌مجبور بودند پیاده بناحیه مرزی «بورگن‌لاند» واقع درفاصله تقریبی ۱۸۰ کیلومتری قدم روکنند هرروز واحدی مرکب از ۲۰۰۰ یهودی براه انداخته میشد و تااولین واحدبه مرز رسیدند ده الی دوازده روز طول کشید . در این پیاده‌روی های‌اجباری‌ازآنجهت تسریع بعمل نمی‌آمد تا یهودیان سالم به مقصد برسند و بیمار نشوند .

خودم یکبار برای‌نظارت درچگونگی سرتاسر فاصله ۱۸۰ کیلومتری را بررسی کردم و در طول راه جزجسد دونفر یهودی کنار جاده افتاده ندیدم، هردو آنها پیرو مردنی بودند.

این طبیعی است که‌هرجاره بکشند بدون تردید خاك اره هم بزمین خواهد ریخت. بمحض اینکه پیاده روندگان بمرز میرسیدند مجبور میشدند برای زنان ،کودکان‌وسالخوردگان آلمانی نوکری‌وکلفتی‌کرده‌به آنها برای‌پاك کردن زمین ازقطعات بمب وتانك های متلاشی شده کمك کنند.

وقتی پیاده کوچ دادن ۲۰۰۰۰ یهودی بپایان رسید دکتر اندره‌سر مستانه بمن تبریك گفت . وسپس بخاطر موفقیت دراین امر، باهم‌چند گیلاسی از عرق خوشمزه‌ای که «اشتوتن میلش» نامداشت بالاانداختیم نمیدانید چقدر بمانشئه داد.

آخرین سفری که کردم به (پراك) بود آنهم بخاطر ملاقات با (کارل هرمان فرانك) یکی‌از فرماندهان مسئول اس،اس ، اوبمن گفت که دیگر قادر به‌بازگشت به برلن نخواهم بود ادامه داد:

ـدربرلن دیگر چیزی باقی نمانده است . روسها بپایتخت رخنه کرده‌اند ولی‌اگربه برلن نرسیدم موفق‌شدم خودم‌را به (کالتن برونر) برسانم. کالتن برونر بمن دستور داد بانفراتم به (آلتاوزه)واقع درآلپ های‌اطریش بروم، اوایل‌ماه مه بود که به‌آنجا رسیدم و از ارتفاعات (هانك‌دس‌لوزر) دامنه مشرف به‌دهکده بالارفتم .

ویلای قشنگ ومجلل کالتن‌برونر رئیس سازمان امنیت درآن بالا قرار داشت . اشتورم بان فوهرر (شاید‌لبر) که یکی از دوستان صمیمی من وآجودان مخصوص برونربشمار می آمد ازمن استقبال کرد. باطاق دیگر رفتم تاخبر ورود مرابه برونربدهند که ناگهان اورا رو درروی خودم نشسته دیدم.

اونیفورم یك اوبرگروپن فوهرراس اس را بتن داشت . چکمه پوشیده و پشت‌میزی نشسته بود. بعدازآنکه‌غذا صرف‌شد دستور کنیاك‌داد.پرسیدم :

ـاوضاع چطوراست ؟

جوابداد: خیل ی‌بد !

چون گماشته برونر حضورنداشت بدستوراو، آجودانش برای ماکنیاك

بقیه در صفحه ٦

در قطار ساعت ، دستبند ، گردن بند پیداشده است

امروز راه‌آهن اعلام‌داشت که بسته‌ای محتوی یکعدد ساعت‌مچی، یك دستبند و یك گردن بند در قطار فوق‌العاده مشهد ، تهران روز دهم شهریور بوسیله بانوی‌مسافری پیداشده و تسلیم‌پاسگاه پلیس‌سمنان گردیده‌است .

از صاحب اشیاء تقاضا می‌شود نامراجعه باداره امورانتظامی‌راه‌آهن واقع در «ایستگاه راه‌آهن تهران» ودادن نشانی اشیاء خودرا دریافت دارد .

درمان
روماتیسم
دکتر مهندس
خیابان حافظ مقابل ت ث ث

اطلاعیه ژاندارمری

که‌درنقاط زلزله زده انتشار یافته است

اداره روزنامه اطلاعات

چون حسب‌الامر مطاع شاهانه مسئولیت کلی نظم وامنیت منطقه زلزله زده و رسیدگی بامور آسیب دیدگان بعهده ژاندارمری ناحیه ۱ مرکز محول گردیده است لذا باین وسیله باستحضار عموم‌میرساند:

۱ـ بطوریکه اطلاع دارند تاکنون رسیدگی فوری بحال‌مجروحین وانتقال آنها به بیمارستانهاکه از مهمترین وظائف وتکالیف امدادی بوده وسیله سازمان شیروخورشید سرخ ـ وزارت بهداری ـ ارتش وژاندارمری بنحو احسن انجام پذیرفته‌است.

۲ـ مرحله دوم تامین مسکن موقت وآذوقه واحتیاجات اولیه و ضروری آسیب دیدگان بوده که وسیله شیروخورشید سرخ انجام یافته واگرازاین جهت بازهم احتیاجاتی باشد تامین خواهد شد. البته دراین قسمت کمك‌های مؤسسات صلیب سرخ جهانی وارتش امریکا بشیروخورشید سرخ ایران بسیار مفید ومؤثر بوده ازاین‌ببعد نیز هرگونه کمك‌هائی که لازم و ضروری باشد از سازمان شیرو خورشید استمداد خواهدشد.

۳ـ باید بسازمان شیروخورشید سرخ وژاندارمری که مسئولیت خطیری را دراجرای منویات ذات اقدس شهریاری برای کمك به

بقیه در صفحه ٦

ازامشب در تراس وسالن
سینما نیاگارا
یك درام عشقی اززندگی دختران و پسران امروزی
گناه وجوانی

دوبله بفارسی
گابریل فرزتی
ژان والری
کریستین کوفمن
محصول کمپانی کلمبیا
آ ـ ۱۸۱۳۰

آگهی مناقصه شماره ۲۳

اداره سررشته‌داری ارتش مقدار هشت هزارکیلو آردسه‌صفر مورد مصرف خبازخانه را بمناقصه میگذارد .

ـ داوطلبان معامله برای ملاحظه نمونه و مشخصات جنس‌مورد معامله و دریافت برك شرایط معامله و نمونه قرارداد بدایره خریدو پیمانها اداره سررشته‌داری ارتش واقع در فیشرآباد مراجعه و پیشنهاد خودرا در دوپاکت لاك‌ومهرشده یکی محتوی سپرده و دیگری پیشنهادمربوطه که در روی آن‌جمله مربوط بمناقصه‌آرد سه‌صفر نوشته شده باشد تاآخر ساعت ۹صبح روز سه‌شنبه ۴۱٫۷٫۲۴ بدفتر اداره سررشته‌داری ارتش تسلیم و رسید دریافت دارند .

۲ـ پیشنهاددهندگان یك‌نسخه دیگر از پیشنهاد خودرا باید لاك‌ومهرنموده وقبل از تاریخ مناقصه باداره بازرسی مالی ارتش واقع در خیابان سوم‌اسفند ارسال ورسید دریافتی راضمیمه پیشنهادی که باداره سررشته‌داری ارتش تسلیم میدارند بنمایند.

۳ـ کمیسیون مناقصه درساعت ۱۰ صبح روز سه‌شنبه۴۱٫۷٫۲۴ تشکیل و پیشنهادات واصله راباز و قرائت خواهد نمود.

٤ـ به‌پیشنهاداتی که برخلاف برك چاپی شرایط معامله‌تسلیم شده باشد ویارسید پیشنهاد ارسالی باداره بازرسی مالی ارتش راضمیمه نداشته‌باشد مطلقا ترتیب‌اثر داده نمیشود .

آ ـ ۱۷۹۴۲ ۲ ـ ۲ اداره سررشته‌داری ارتش

زلزله زدگان وافراد خیر مملکت نیازمند مساعدت فنی مهندسین کشور هستند

بمنظور تشریك مساعی باهیئت هم‌آهنگی و راهنمائی تجدید ساختمان زلزله‌زدگان کانون مهندسین ایران از عموم مهندسین کشور دعوت می‌نماید که برای کمك فنی وهمکاری افتخاری باافراد وسازمان های خیر و نیکوکار و همچنین تقبل‌امور فنی و ساختمانی قراء زلزله‌زده به‌نسبت و میزان وقت‌آزادی که دارند همه روزه از ساعت ۱۶ تا۲۰در دفتری که باین منظور در کانون مهندسین ایران(خیابان جنوبی پارك شهر) اختصاص داده شده‌است ثبت نام فرمایند تا کانون بتواند آنهارا به‌هیئت هم‌آهنگی و راهنمائی معرفی نماید .

آ ـ ۱۱۶۲۱ ۱ ـ ۲

مهندسین کشور درامر خانه سازی

بزلزله زدگان کمك میکنند

کانون مهندسین‌ایران تجدید ساختمان یکی از قراء زلزله‌زده را راسا تقبل نموده‌است و از عموم مهندسین کشور تقاضادارد کانون را دراین فریضه ملی ونوعی معاضدت‌نموده مبلغی را که کمك خواهند نمود به‌حساب شماره ۱۵۴۵ بانك صادرات و معادن ایران (شعبه‌نادری) و یا درمقابل قبوض رسمی کانون که از طرف همکارانی که ماموریت دارند ارائه‌خواهد شد پرداخت فرمایند .

آ ـ ۱۱۶۲۳ ۱ ـ ۲

آگهی مزایده بهره‌برداری معادن سطح‌الارضی قم (معدن سنك موزائیك و سنك آهك و لاشه و سنك گچ)

وزارت صنایع و معادن بهره برداری از معدن سطح‌الارضی قم (مذکوره فوق) رابرای مدت پانزده (۱۵) سال ازطریق‌مزایده واگذار مینماید داوطلبین میتوانند بدفتر وزارت صنایع و معادن در تهران‌ویا اداره دارائی شهرستان قم مراجعه وبرك شرایط مزایده و مشخصات معدن را دریافت نموده و باپرداخت مبلغ بیست هزار ریال بحساب ۱۳۱۷ بانك ملی بابت سپرده شرکت در مزایده پیشنهادخودرا بضمیمه قبض رسید سپرده مزبور در پاکت سربسته‌لاك ومهرشده منتهی تا ساعت ۹ صبح روز ۴۱٫۷٫۱۶ مستقیما در تهران بدفتر وزارت صنایع ومعادن تسلیم ورسید دریافت دارند. پیشنهادات‌رسیده در ساعت ۱۰ صبح همان روز قرائت و برنده مزایده تشخیص میگردد الف ۳۲۴۳

آ ـ ۱۶۳۱۲ ۱ ـ ۲ وزارت صنایع ومعادن

صاحبان ساختمان
توجه فرمائید اگر موزائیکهای ساختمان شما پس از نقاشی کثیف شده و یا در موقع فرش کردن بالا پائین پیدا کرده هیچ نگران نباشید زیرا ما با ماشین مخصوص ساییده و بعدا پالیش مینمائیم بتلفن ۶۹۷۹۳ یا ۷۱۸۱۹ مراجعه فرمائید.
۱ ـ ۲ آ ـ ٦٦ ۱۷۸

شرکت سهامی رادیو تلویزیون ایران
سرویس وتعمیر انواع گیرنده‌های تلویزیون
تحت‌نظر متخصصین کار آزموده
مجهزترین تعمیرگاه تلویزیون ایران
تلفن ٦۳٤٦٦ ـ ٦۳٤٦۵
خیابان آیزنهاور ـ خیابان جیحون ـ جنب پپسی‌کولا

بعضی‌ها داغشو دوست دارن
توفی‌کورتیس مریلین‌هونرو جک‌لیمون

آگهی قبول دانش آموز
اداره آموزش کشاورزی وروستائی وزارت فرهنك تعدادی دانش آموز برای کلاس چهارم دبیرستان کشاورزی در مرکز آموزش کشاورزی نمونه جدید التاسیس کرج میپذیرد داوطلبان برای‌اطلاع از شرایط نام نویسی میتوانند باداره آموزش کشاورزی خیابان ثریا چهار راه فیشر آباد شماره ۱۵۱ مراجعه نمایند . الف ۳۸۰۵
مدیر کل امور حرفه‌ای و کشاورزی . کلانتری
۱ ـ ۲ ۱۷۹۹٦ ـ ۱

بزودی
صحرای بیرحم
رنگی ـ دوبله بفارسی
جینا ماریا کانالیه ـ ژان کلرو پاسکال ـ پتروان اریك

انتقاد

از : صفاءالدین جهانبانی

دردفتر خانم مدیر!

این حکایت جزء بجز وکلمه‌کلمه عین حقیقت است و همین چند روز پیش اتفاق افتاده است.

خانم «ت» میخواست پرونده دخترش را بگیرد تا اسم اورا درمدرسه‌جدیدی نبت‌کند. روز اول راه افتاد وخودش را بدفتر خانم مدیر رساند. پس از مدتی معطلی و انتظار برای نوبت، بالاخره مقصود را بیان کرده و تقاضا کرد مدارك فرزندش را بدهند. خانم مدیر قول مساعد داد و گفت:

– پس فردا تشریف بیاورید. پرونده حاضر است. خانم «ت» رفت و دو روز بعد مراجعه کرد. اینذفعه اتفاقا خود دختراهم با خود برده بود. خانم مدیر تا چشمش بدختر افتاد با علاقه گفت:

– به، اختیار دارید. میخواهید همچه دختری را از مدرسه‌ما بیرون ببرید؟ نخیر، ممکن نیست من این شاگرد خوب را از دست بدهم. بجان شما نمیشود. خانم توضیح داد که منزلشان عوض شده است و راهشان دور است. بنابراین ناچار هستند مدرسه بچه را تغییر بدهند. خانم مدیر با همان حرارت جواب داد:

– این‌که نشد بهانه خانم، خوب اتوبوس سوار شود. کاری ندارد.

خانم «ت» درحالیکه ازین موقعیت بی‌نظیر برای دخترش خوشحال شده بود ضمن تشکر گفت که متاسفانه امکان ندارد و خانم مدیر بهتراست از وجود چنین شاگردی فعلا صرفنظر کند. با همه این احوال پرونده‌بدست نیامد.

خانم مدیر پیشنهاد کرد که: خوب حالا تشریف ببرید، خوب فکرهای خودتان را بکنید و روزپنجشنبه (سه روزبعد) پدر بچه را بفرستید. یك ترتیبی برای کارش میدهیم.

روزپنجشنبه خانم «ت» برای بار سوم باطاق خانم مدیر رفت. اطاق مثل همیشه شلوغ بود و هرکس از یکطرف صدائی بلند میکرد وتقاضائی را مطرح مینمود. بالاخره بهمان‌شرح سابق نوبت بایشان رسید وگفتند:

– پدر بچه متاسفانه نمیتواندخدمت برسد. اگر ممکنست مدارکش رابخود بنده بدهید. خانم مدیرگفتند:

– نخیر، ممکن‌نیست، اصلاپرونده به‌کسی نمیدهیم!

– آه – چطور ممکن است، خود شما دو دفعه وعده داده‌اید که فلان روز بیایم و پرونده را بگیریم.

– عرض کردم نمیشود.

– یعنی چه؟ چرا نمیشود؟ دراین موقع مدیر صدایش را بلند کرده و در دفتر مدرسه جائیکه عده زیادی از مراجعین گوش تا گوش نشسته بودند فریاد زد:

– گفتم نمیشود! فهمیدی! خانم «ت» با عصبانیت‌گفت:

– این چه طرز صحبت کردن‌است خانم، پرونده خواستن که این دعوا ها را ندارد و خانم مدیر بلافاصله لحن تحدید آمیزی بخودگرفته و گفت:

– میخواهی پته دخترت را روآب بریزم!

– پته کدامست؟ دختر کلاس‌هشت اصلا پته‌ای ندارد که بتوانید آنرا روی آب بریزید. تازه این همان شاگردی است که برسر انتقالش اینهمه دعوا راه انداخته‌اید. اگر پته‌ای داردچطور میخواهید او را نگهدارید؟

خانم مدیر با همان عصبانیت‌گفت:

– اصلا شاگردی که همچه مادری داشته باشد بدرد من نمیخورد. بفرمائید بفرمائید خودتان و دخترتان تشریف ببرید.

خانم «ت» با ناراحتی بمنزل آمد وپسر بزرگش آقای «د» را درجریان گذاشت:

– قضیه اینطور است. خانم‌مدیر علاوه بر اینکه پرونده را نمیدهد بدوبیراه هم میگوید و کم مانده بود که بیش‌ازین تندی بکندکه من او را بحال خود گذاشتم و آمدم. حالا تو برو. شاید بتوانی پرونده را از او بگیری.

آقای «د» با عصبانیت لباس‌پوشید واز خانه خارج شد. خودش را بدفتر خانم مدیر رساند.

دفتر چطور جائیست؟ یك اطاق کوچك شلوغ که شاید دو برابرمقدار صندلیهایش درآن آدم ایستاده و نشسته‌است. صدر مجلس خانم‌مدیر، زنی پنجاه و چند ساله جلوس کرده است.

مراجعین بدون هیچ نظم و ترتیبی، نه‌از روی شماره، نه از روی نوبت ونه از روی ردیف، هرکدام هروقت دلشان میخواهد حرف میزنند و خانم مدیر بطرز عجیبی با آنها رفتار میکند. گاهگاهی از عصبانیت داد میزند. گاهی از جا بلند میشود و قهر میکند یکوقت دو دست را روی دهان‌میگذارد ومیگوید:

– آه دیگر یك کلمه حرف از من نخواهید شنید! و خلاصه صحنه‌های تماشائی و جالبی بوجود می‌آورد. از او جالبتر «خانم ناظم» است. اومعلوم نیست بدنبال چه جریانی قهر کرده و تصمیم دارد بحرف هیچکس جوابی بدهد. همینوقت یکنفر وارد شد و آهسته بسراغ خانم ناظم آمد.

– ببخشید. بچه من اسم فامیلش مشخص نیست. حرصه معلوم نیست فامیلش چیست، چکار باید بکنم؟ خانم ناظم هیچ نگفت: مرد دوباره حرفش را تکرار کرد. باز جوابی نشنید. بالاخره بعداز بار سوم بـ عصبانیت گفت:

– مثل اینکه خدای نکرده حال ندارید؟ خانم ناظم عصبانی شد وچند جمله تند نثار ایشان کرد. مردبسرعت از در دفتر بیرون رفت. خانم ناظم باعصبانیت گفت:

– حسابش را میرسم. دخترش‌را بیرون میکنم. کی بود؟ پدر کی‌بود؟

یکی از معلمها که همان نزدیکی نشسته بود گفت:

– چه سئوالی است! خودش‌گفت که بچه‌اش‌اسم فامیل‌ندارد! حاضرین خندیدند. خانم ناظم عصبانی‌تر شد. همینوقت زن زحمت‌کشیده‌ای (که قیافه‌اش اینرا نشان میداد) آهسته سربگوش خانم مدیر گذاشت وچیزی گفت. گویا تقاضای تخفیف در قیمت شهریه را میکرد. خانم مدیر بدون اینکه توجه‌کند مطلب محرمانه عرضه شده است داد زد:

– نمیتوانم کمتر بگیرم، نمیشود! چانه‌زدن ندارد! زن خجالت‌زده‌سرش را پائین انداخت. خانم مدیر علاوه کرد:

– شوهرت چکاره است؟

– قهوه‌چی...

– خوب، بگو ده‌تا چائی بیشتر بفروشد! صحنه عجیبی بود. بالاخره آقای «د» از تماشا سیر شد و مطلب را درمیان گذاشت.

– پرونده فلانی را میخواستم.

ناگهان خانم مدیر منفجر شد.

– چه خبر است؟ این چه مسخره‌بازیست؟ دست از سرم بردارید. نمیدهم، پرونده بکسی نمیدهم. بروید شکایت کنید، بروید اعتراض کنید، آقای «د» از جا در رفت وگفت:

– یعنی چه خانم، چرا هوارمیزنید مردم که همه یك جور نیستند. چرا باید سرهمه داد بزنید؟

– نخیر، من توی این‌کار عمر هدر کرده‌ام، من روان‌شناس هستم. من تحصیلکرده هستم.

– خیلی خوب خانم، کسی‌که منکر سواد شما نیست. ولی این داد زدن ندارد. بنده هم که خدمتتان‌ایستاده‌ام معلوم نیست سوادم کمتر باشد.

– سواد دارید ولی تجربه‌ندارید!

– این بهترین دلیل بی‌تجربگی است که پنجاه نفر آدم را اینطور دور سرخودتان بریزید وداد وبیداد بکنید. آقای «د» کمی تند آمد ودرنتیجه خانم مدیر اندکی آرام شد. گفت:

– درین شلوغی نمیتوانم‌ پرونده بکسی‌بدهم. آقای «د» با موافقت‌گفت:

– عیبی‌ندارد‌خانم اقلا یك‌گواهینامه بنویسید که فلان دختر شاگرد اینجا بوده وبا این معدل قبول شده است. مابتوانیم اسمش‌را جای‌دیگر بنویسیم.

– من ماشین تحریر ندارم. نمی توانم!

– خانم، عیب‌ندارد. باقلم‌بنویسید با مداد بنویسید. هرطور دلتان می خواهد بنویسید. بالاخره خانم‌مدیر باعصبانیت تمام گواهی را نوشت. وبدست طرف داد واضافه کرد.

– خیال نکنی از تو ترسیدم‌ها! من گذشتم زیاد است. تو جوانی و من از تقصیرت میگذرم. آقای «د» با فروتنی گفت:

– اگر جسارتی کردم می‌بخشید.

– البته، البته، من بخششم زیاد است! آقای «د» کاغذ را گرفت واز در مدرسه بیرون آمد. نگاهی به آن انداخت. ضمن تمام مطالب خانم‌مدیر آخر کاغذ نوشته بود:

«این گواهی برای اطلاع ولی طفل است وهیچگونه ارزش دیگری‌ندارد!!»

وهنوز از اطاق خانم مدیر صدای داد و فریاد بگوش میرسید!

ما و خوانندگان

بهجت آباد کوچه فرخی

عده‌ای از ساکنین بهجت‌آباد کوچه فرخی مینویسند باآنکه مدیر کل فنی شهرداری در حضور شهردار و عده دادند که اسفالت امتداد خیابان شیراز قریبا بپایان رسیده کوچه فرخی نیز اسفالت و باین خیابان وصل خواهد شد و چهل متری کریم خان زند به پهلوی متصل میگردد متاسفانه مدتها است‌جدول خیابان شیرازرا‌ریخته‌اند ولی از اسفالت خبری نیست گردوخاك وضع را بمراتب بدتر از سابق نموده استدعا میشود هرچه زودتر در مورد اسفالت خیابانهای مذکور اقدام شود.

شرکت تاکسی رانی

آقای هوشنك افشار مینویسد برای سروسامان‌دادن بوضع‌تاکسی رانی شایسته است بزودی شرکت تاکسی رانی تاسیس شودومقرراتی از لحاظ اخلاق‌و صفات رانندگان تاکسی در نظر گرفته شود تا همیشه سوابق آنها در دسترس‌باشد واشخاص ناشناس و بد سابقه‌در این دسته وارد نشوند

(۲)

شیر و خورشید سرخ

باشما سخن میگوید

یادتان هست دو هفته پیش از این فقط بایك تلفن مردی ناشناس شهر تهران یکشب در اضطراب ووحشت بسر بردومردم‌ازترس وقوع یك زلزله احتمالی درکوچه وخیابان تا صبح‌سرگردان بودند وغوغائی بر پا شد اگر چه‌این‌موضوع شایعه‌ای بیش نبود ولی هر کس آنرا شنید بی تامل قبول کردو صحیح تلقی نمودودرمیان آنهمه مردم که خواب راحت را بر خود حرام کرده‌بودندشاید کمتر کسی بفکر این بود که‌اصولاوقوع‌زلزله را نمیتوان پیش بینی کردو بهر صورت همین شایعه بی‌اساس‌ساکنین‌تهران‌را یکشب در تشویش‌و نگرانی نگاه داشت.

این پیش آمدو نظائر آن برای همه مادرس عبرتی استو خوب نشان میدهد که‌چگونه‌میتوان‌باسانی بایك شایعه واهی‌اذهان مردم‌شهری را مشوب کرد واز آن نتیجه‌ای حاصل‌نمود.

شایعاتی‌نیز که این ایام برای هتك حرمت شیروخورشید سرخ‌ایران‌دردهان‌هاافتاده‌است وبدون تحقیق‌بازگوو تکرار میشود از این مقوله بیرون نیستو صاحب نظران خوب میدانند که‌هدف آن سست کردن‌وجهه‌معنوی شیروخورشید سرخ‌است که‌درسالهای‌اخیر با برنامه‌ای دقیق‌و منظم پیشرفت های فراوان حاصل کرده ودر میان طبقات مختلف مردم بخصوص در شهرستانها اعتمادو احترام عموم را بخودجلب نموده و همین سرمایه گرانقدر معنوی بجمعیت‌مجال داده است که دامنه فعالیت خودرا بدور ترین نقاط کشور بکشدو پرچم شیر وخورشید سرخ‌را که نمودار احساسات عالیه‌نوع‌پروری وانسان دوستی ملت ایران است درهمه جابه اهتزاز درآورد ودر پیش آمد حوادث‌و سوانح حتی دردور ترین نقاط جهان بعنوان سفیر روحانی ملت ایران معرفی گرددو در سایه همین اعتمادو اطمینان بتواند سیصدو چهل ودو موسسه مختلف درمانی وخیریه را از بیمارستانهاو زایشگاههاو پرورشگاههای کودکانو شیرخوارگاه هاودرمانگاههاو مراکز مبارزه باسل وسرطان وآموزشگاههای پرستاری‌واندرزگاهها دایر سازدوهمه‌این‌موسسات مختلف را برایگان درخدمت‌مردم بکار بگماردوبرای خود در دلهای خدا پرستان جائی باز کندچنانکه عده‌ای از آنان دارائی‌واملاك خودرا براین موسسه‌خیریه وقف نمایندوعده‌ای دیگر اوقات گرانبهای خویش را برای پیشرفت‌هدفهای خیر خواهانه شیرو خورشید سرخ ایران باختیار بگذارند.

جمعیت شیروخورشید سرخ‌ایران برای اولین بار توانست مفهوم‌واقعی سپردن کار مردم بمردم رابایك طرز ساده‌ای عملی کند و آنان را برای قبول مسئولیت‌اجتماعی درخدمات خیریه مهیا سازدوقوای شگرفی‌راز داوطلبان خدمت‌بخلق‌گرد پرچم جمعیت جمع کند واز این قوای ارزنده بنفع‌پیشرفت مقاصد خیر خواهانه خود بهره بر دارد. نتیجه اجرای یك چنین برنامه‌دقیقی ازپیش معلوم بودو چون مسلم مینمود که‌وصول این هدف اگر توام با تبلیغ‌و تکرار باشد لااقل بکندی‌صورت خواهد گرفت خدمتگزاران جمعیت از هرگونه اقدامی برای نشرو اشاعه خدمات شیرو خورشید سرخ‌احتراز داشتند فی‌المثل هم اکنون کمتر کسی است که بداند شیروخورشید سرخ‌بندرگاه قشمو دیروکنگان‌رالوله کشی کرده‌و آب مشروب باختیار مردم آن نواحی دور دست و کم‌وسیله گذاشته است و همین برنامه را اکنون در بنادر جنوبی ادامه میدهد و شاید کمتر کسی‌بداند که پس از واقعه زلزله نهاوند شیرو خورشید سرخ سی‌و سه دهکده در اطراف آن شهر بنا کرده و عرصه‌و اعیان‌خانه‌ها رابمالکیت‌رعایا واگذار نموده یا شهر جدیدی‌درلار ساخته‌است که‌موجب‌تحسین وتعجب خبرنگاران جرایدی که اخیرا از آن بازدید کرده‌اند شده‌است.

این خدمات ونظائر آنرا جمعیت شیرو خورشید سرخ ایران بدون تبلیغ وریا انجام داده وباز هم همین سنت پسندیده را ادامه خواهد دادو اکنون‌نیز ضرورت دفاع از حق که از واجبات دینی‌است درپیش نبودبهترمیدانست بازهم دم‌فروبندد و چیزی از آنچه برحسب وظیفه ملی‌و دینی خودانجام داده‌است‌بر زبان نیاورد زیرا مشك آنست که خود ببوید نه آنکه عطار بگوید.ولی اینجا پای حفظ‌حرمت‌و حیثیت یك موسسه بزرگ ملی و بین‌المللی درمیان است که‌بازحمات شبانه روزی چهل ساله عده‌کثیری از افراد خیرخواه‌و خدمتگزار جامعه بوجود آمده وباینجا رسیده است و چون‌آنچه میگوئیم شواهد موجود ونموداری در همه نقاط مملکت برای اثبات آن داریم دلیلی ندارد که‌خدمات جمعیت راپنهان کنیم تا مجال سخن برای غرض ورزان فرصت طلب فراهم باشد که هرچه میخواهند بگویندو اذهان مردم را مشوب کنند.

جمعیت شیرو خورشید سرخ ایران آماده است آثار این خدمات را بهر کس که خواسته باشد بافراهم آوردن‌وسائل ارائه دهد تا فصل مجاهدین در راه‌خدمت بحلق‌بر‌آنانکه‌در خانه خود می‌نشینندو جز بخویشتن‌و آنچه در پیرامون آنهاست نمی‌نگرند و نمی‌اندیشند معلوم شود کسانیکه بدون‌برداشتن قدمی در راه خیر با انتقاد و خرده گیری و تهمت و افترا خدمتگزاران جامعه رادلسردمیکنندو آنان‌رادرانجام‌وظایف‌خودنومید ومایوس میسازند.

ماامروز در جهانی زیست میکنیم که‌در آن تمامی افرادو احاد ملل میکوشند تادر سایه اتحادواتفاق‌در مسیر قافله تمدن بسوی ترقی‌و کمال پیش بروند واز دیگران عقب نمانند وما متاسفانه در چنین روزگاری باخصومت وعنادو نفاق‌و حسد و خودخواهی ها مواجه و با آن در نبرد و پیکاریم.

شیروخورشیدسرخ ایران وظیفه‌دارد که‌بااین فقر اخلاقی مبارزه کند واگر امروز با شما هموطنان عزیز سخن میگوید برای آنست که همگی بااتحاد کلمه وبرای نجات کشور از این فقر اخلاقی که بمراتب از فقر مادی شکننده تر است مردانه قیام و اقدام نمائیم.

اینجا تنها موضوع‌شیرو خورشید سرخ‌و سخنانی که بناحق‌اکنون درباره‌آن دردهان ها میگردد در میان نیست بلکه هدف ما بسیار از اینها بالاتراست. اگر فقر اخلاقی از میان‌برودراه‌برای‌هرگونه پیشرفتی هموار است و اگر همینطور که هست بماند و برآن بیفزاید هیچگونه امیدی برستگاری‌و نجات نمی‌توان داشت. اساس زندگانی‌اجتماعی بر اخلاق و پیوستگی معنوی‌افراد ملت هابیکدیگر نهاده شده واین پیوستگی است که مردم جهان‌رااز نعمت‌یك زندگانی اجتماعی حقیقی برخوردار میسازدو با کمال تاسف باید گفت که شالوده‌این پیوند معنوی در میان ماسست شده و بایدهرچه زودتر فکری برای جبران آن بکنیم وخودرااز خطری که باین صورت مارا تهدیدمیکند نجات بخشیم.

بهرصورت تاپیش‌آمد زلزله اخیر جمعیت شیروخورشید سرخ‌ایران در میان مردم احترام فراوان داشت وکمتر کسی از آن جز به نیکی یاد میکرد. متاسفانه‌این ایام مجال‌مناسبی برای هتك حرمت‌جمعیت فراهم ساخته‌اند و آمادگی اذهان برای پذیرفتن شایعات و تکرار آن نیز کار شایعه پردازان‌را آسان کرده‌است. ماقبول داریم که‌برای اجرای وظایف فوری خوددر منطقه وسیع‌زلزله اخیر بخصوص از حیث‌عوامل انسانی آمادگی کامل نداشتیم‌ولی شما هم قبول کنید که آنچه در قوه داشته ایم‌با صداقت‌و امانت دراین راه بکار بردیم‌و حیثیت بین‌المللی شیروخورشید سرخ موجب آمد که موسسات صلیب‌سرخ وهلال احمرجهانی‌بی‌درنك به‌کمك مابشتابندو مارا برای قبول مسئولیت‌در این واقعه عظیم‌یاری‌ومدد کاری کنند چنانکه‌اکنون جمعیت ما برتمام مناطق آسیب دیده نظارت دارد و یك قسمت مهم از احتیاجات اولیه آنان را تدارك کرده‌وتا چند روز دیگر از حیث‌مسکن موقت زمستانی چنانکه دراعلامیه‌های شیرو خورشید سرخ ملاحظه فرمودید تمامی احتیاجات منطقه وسیع‌زلزله زده را تدارك خواهد نمود و مسئولیت‌مشکل نگاهداری آسیب دیدگان رادر زمستان آینده بعهده خواهد داشت.

البته نمیخواهیم بگوئیم که‌در اجرای این وظایف تنها بودیم.ارتش ماو مردم کشور ماو تمام‌مقامات‌درمانی و خیریه‌ماوبالاتر از همه‌افراد ملت ما در اجرای این وظیفه ملی‌باشیروخورشید سرخ‌ایران همکاری صمیمانه داشته‌اند ولی‌در همه جای جهان رسم است که‌در پیش‌آمد اینگونه حوادث موسسات صلیب‌سرخ‌مسئولیت‌دار ندوسازمانهای‌مملکتی‌امکانات‌ووسائل‌خودرا باختیارجمعیت های‌ملی‌صلیب‌سرخ‌و هلال‌احمر کشور خویش‌می‌گذارند. با یك چنین مسئولیت عظیم وبافدا کاری شیرو خورشید سرخ‌دراجرای‌وظایف خود جای کمال تاسف است‌که جمعیت مامواجه با پاره‌ای شایعات بی اساس بشودو عده‌ای که‌شماره آنان زیاد نیست از احساسات صمیمانه هموطنان عزیز برای تسریع در ارسال کمك‌های هر چه بیشتر به آسیب دیدگان که شیروخورشید سرخ آنرا با برنامه‌های منظم دردست اجرا داشت ودارد استفاده نمایندو مجال نشر سخن های بی اساس در کوچه و بازارفراهم آیدو گرنه‌شیروخورشید سرخ همانست که‌بود. جمعیتی که‌بار هادر پیش آمد حوادث سهمگین یك‌تنه بمقابله آن شتافته وموفقیت حاصل کرده‌است ودر حادثه اخیر هم اگر قویترو کاردیده‌تر از گذشته نبود لااقل ضعیف‌ترو کم وسیله تر هم نبود. پس باید منبع وعلت بروز این شایعات رادانست. شیروخورشید سرخ ایران خودبخوبی‌ بعلت بروز این شایعات واقف است‌ومردم واقع‌بین هم چنانکه باید باصل‌ومنشا آن‌پی‌برده‌اند و نیازی نیست که‌در این باب بصراحت چیزی نوشته شود باید بحسن تشخیص‌وداوری منصفانه اکثریت هموطنان متکی بودواین نقطه اتکاء قوی‌برای جمعیت ما همیشه وجود داشته وخواهد داشت‌و بهمین جهت نیز خدمتگزاران شیرو خورشید سرخ‌ایران دور از هرگونه تاثر خاطری بتلاش خود ادامه میدهندو هیچگونه ضعفی وفتوری که مانع از اجرای وظیفه انسانی ودینی آنها باشد درخوداحساس نمیکنند و یقین دارند که‌از این دروغ پردازی وتهمت و افتراکمترین گردی بردامان حیثیت و شرافت آنان نخواهد نشست زیرا می‌بینند که‌درمقابل سیل ناسپاسی با جوش و خروش بی دوام وزودگذرآن سدی عظیم‌و محکم از حق‌شناسی های امید بخش ملت ایران پشتیبان آنان بوده‌وهست.

بهر صورت به‌آنچه گذشت و میگذرد نباید اندیشید اما بایداز آن عبرت گرفت. عبرتی که جمعیت شیروخورشید سرخ‌ایران ازاین پیش‌آمد میگیرد آنست که‌ازاین بوته‌امتحان گداخته تروصافی‌تر بیرون‌می‌آیدوخودرا برای حوادث‌احتمالی آینده مجهز ترو آماده تر می‌کند. عبرتی که‌مردم حق‌بین و پاك‌نهاد بایدازاین پیش‌آمد بگیرند آنست که‌در آنچه می‌شنوند اندکی‌تامل کنندو پیش‌از تحقیق‌ورسیدگی‌تسلیم شایعات نشوندواین‌عبرت‌را آنهاکه باقلبی‌پاك آرزوی‌درك‌حقایق‌رادارند‌پس‌از آنکه‌حساب‌اعمال‌و خدمات‌از شایعات‌و غرض ورزی هاجدا شدو گردو غبار تهمت وافترا فرو نشست و آفتاب حقیقت‌نمایان‌شدخود خواهند گرفت ودراین میان جمعیت ما همچنان بکوشش و تلاش خود در اجرای وظایف سنگینی که بعهده دارد ادامه خواهد داد.

اطلاعیه ژاندارمری

بقیه از صفحه ۵

آسیب دیدگان بعهده دارد فرصت داده شود تا ازنظر تهیه مسکن وتامین امنیت وانتظامات و خواسته های ضروری آسیب دیدگان اقدامات لازم بعمل آید.

٤– هم اکنون ازطرف سازمان شیروخورشید سرخ ایران‌اقدامات بسیار مؤثر وفوری در جریان است که امید میرود بزودی‌رفع‌نگرانی کلیه آسیب دیدگان بشود.

٥– متاسفانه عده‌ای عناصر شیاد ظاهرا خودرا درصف نیکوکاران قرارداده ولی بنفع خودمشغول سوء استفاده میباشند، باید این قبیل عناصر ناصالح را خود اهالی معرفی کنند تاتحت تعقیب قرار‌گیرند.

٦– ازاهالی قراء آسیب دیده جدا خواستار است که باتلاش شبانه روزی و باکمك هائی که میشود باماموریت سازمان شیروخورشید وژاندارمری کل همکاری نمایند تاسریعا خرابیها ترمیم و آمادگی قابل تحسین خودرا بجهانیان ثابت کنند.

فرمانده ژاندارمری ناحیه ۱ مرکز و مسئول انتظامی ونظارت درکلیه اموراسیب‌دیدگان– سرتیپ‌خسروانی

من فردا بجهنم خواهم رفت

بقیه از صفحه ۵

ریخت. برف‌همه جاراپوشانده‌بود واز پنجره درخشش برفهای تپه(لوزهانك) چشم راخیره میکرد.

درآنحدود برف شدیدی باریده‌بود. معذلك اطاق گرمای مطبوعی داشت. باوجود اوقات تلخی که‌ما ازاوضاع داشتیم بازبه طعم ومزه عالی کنیاك ایمان آوردیم.

کالتن برونر پرسید:

–ازاین ببعد شما قصد دارید چه کنید؟

رفتاراو بامن برخلاف دفعات قبل بودکه برای دادن گزارش خدمتش میرسیدم. طاس‌های قمار شکست آلمان روی‌میز ریخته شده بودندو اثرات‌آن شکست قریب‌الوقوع دررابطه رئیس ومرئوس نیز محسوس گشته بود.

درجواب کالتن برونر توضیح دادم که‌قصد دارم به کوهها پناه ببرم.

گفت:

کارخوبی میکنی، این تصمیم‌تو برای‌هیملر مفیداست، بکوهها برو ویك تشکیلات پارتیزانی مفصل در آنجا برپاکن، در آنصورت است‌که هیملر میتواند بهتر با ایزنهاور رئیس کل‌ستاد متفقین معامله سیاسی‌بکند. اگربفهمد که آیشمن بادسته های پارتیزانی‌اش درکوهها سنگر گرفته است‌هرگز خودش را تسلیم نخواهد کرد.

همانروز ودرهمان جلسه تصمیمات لازمه گرفته شد. ومن براه افتادم تارهبری پارتیزان هارادر اطریش‌بعهده بگیرم.

خداحافظی مادوستانه و غیررسمی صورت گرفت. برونر موفقیت مرا در راه خدمت بوطن آرزو میکرد.

آخرین کلماتی که ازدهانش شنیدم‌این بودند:

طاس‌هاریخته شده. قمار بپایان رسیده‌است.

نفراتم رادریکی ازهتلهای بزرك وییلاقی اطراق دادم. صاحب هتل تا سالهای‌بعدنیز مرتب به(سگهای‌آیشمن) لعنت میفرستاد ونفرین میکردو می گفت: سگهای ایشمن هتل را مصادره کردندو خسارات عمده‌ای بر آنجاوارد کردند.

راستش‌رابخواهید مدیر هتل آدم خیلی حقه‌بازو مبالغه گوئی بود ما اولاتمام هتل را دراختیار نگرفته‌بودیم، ثانیا وقتی پزشك بیمارستان مجاور اشکریزان نزدمن آمد ودرخواست کردهتل را تخلیه کنیم تا اوبتواند آنجا را بصورت بیمارستان درآورد و زخمی‌های‌جنك را درآنجا بستری کند فوری موافقت نمودم. اصولا نیروهای خودم‌را ازکنار (آلتاوزه) عقب کشیدم تااوبتواند آن‌جارا یك منطقه آزاداعلام کنندوبدون ترس از بمباران‌های متفقین بدرمان بیماران ومجروحین بپردازد.

بدین ترتیب (آلتاوزه) را تخلیه کردیم و قبل از حرکت بودکه بچشم خوددیدم عده‌ای کارگر و پرستار مشغول تعمیرات و تمیز کردن درو دیوار کف اطاقهای هتل شدندو آنجارا بصورت‌یك قسمت‌وابسته به بیمارستان مجاور درآوردند.

همانطور که کالتن برونر دستور داده‌بود کلیه سلاحهای سنگین را جمع آوری کرده به کوههای مشرف به شهر پناه بردم تا تشکیلات پارتیزانی امرا پایه گزاری کنم. منظور ازاین تشکیلات بوجود آوردن یك‌هسته مقاومت قوی برای عاجز کردن متفقین بود.

درآن لحظات همه چشم‌امیدشان‌را بمن‌دوخته بودند.

علاوه‌بر نفرات خودم، چندواحد (وافن –اس‌اس) وتوده کثیری از اعضای سازمان ضدجاسوسی اس‌اس (شلنبرك)دراختیار داشتم. نفرات شلنبرك ازطریق (کرمزمونستر) بما پیوسته وبین راه توانسته بودند چندین کامیون پراز محمولات رادزدیده باخود بیاورند. کامیونها مملو بودند از اونیفورم، تجهیزات زمستانی، وسائل اسکی، کیسه‌های مخصوص‌خواب‌در برف، کالباس، شکلات مهمات وغیره

ازاینهاگذشته یك صندوق کوچك پر از دلار ولیره استرلینك وسکه‌های طلانیز همراه آورده بودند.

تصمیم گرفتم (بلاآ–آلم)را که بفاصله یکساعت راه با (التاوزه) فاصله داشت مرکز عملیات خودقرار دهم .ولی ناگهان‌برف بسیار شدیدی آغازباریدن کرد.

برای‌باز کردن راه به‌شهردار دستور دادم فوری ۱۵۰ تن ازجوانان‌هیتلری را احضار کند. این جوانان تنها وسیله مابرای‌برف روبی بودند. ارتفاع برف دربعضی از قسمتهای جاده به‌دو مترهم میرسید. بکمك جوانان لااقل میتوانستیم باوسائل نقلیه‌مان از معابر کوهستانی بگذریم.

در (بلاآ–آلم)فقط یك‌مسافرخانه وجودداشت .یکی ازاطاقهای مسافرخانه مزبور را مصادره کردم تابتوانیم‌عجالتا سلاحها واونیفورم‌هایمان را در آنجا قرار بدهیم.

یکی‌از رفقای قدیمی حزب مرا از مدیر مسافرخانه برحذر داشت. او بمن گفت:

–اگربتوانی کلك این‌خائن مخالف اس‌اس وآلمان را بکنی شاهکار کرده‌ای.

منهم تصمیم گرفتم پیشنهاد اورا عملی کنم. آخر در آنروزها هرکه هرکه بود،هرکس دخل هرکس‌را که دلش‌میخواست می‌آورد!.

دفترچه مسافت راههای کشور

امروز وزارت راه اقدام به‌تهیه‌و انتشار دفترچه مخصوصی که‌حاوی مسافت بین شهرها می‌باشد نمود که ضمنا محل‌های پمپ‌بنزین ومراکز پست وتلگراف و تلفن نیز درآن مشخص گردیده است، این‌دفاتر بقیمت پنجاه ریال در حسابداری وزارت راه فروخته میشود.

اصناف

بقیه از صفحه ۵

این طرح اصناف مورد موافقت وزیروقت قرار نگرفت وبناچار باز مسئله مالیات اصناف بصورت‌لاینحل باقی‌ماند.

روسای اتحادیه‌ها اعلام کردند که در صورت اجرای طرح اصناف اختلاف پانزده ساله اصناف ومالیه مختومه‌می‌شود وعایدات زیادی به صندوق‌دولت واصل‌میگردد.

اصناف اعلام‌داشتند که بااین حال در لایحه جدید از دونظرحال اصناف رعایت شده یکی‌آنکه‌دیگر صدی ده از بابت درآمدامسال‌بروی مالیات گذشته نکشیده‌اند ودیگر آنکه مالیه ملزم شده تابه‌پرداخت کننده مالیات مفاصاحساب‌بدهد.

تخم مرغ رایگان
بانصب یکدستگاه قفس مخصوص «مرغداری درخانه» واستفاده از مازاد سفره‌تان بادستورالعمل ما روزی ۵ تا ۱۰ تخم مرغ تولیدات عمومی بنمائید هزینه اولیه این اقدام تولیدی فقط ۵۰۰ ریال است
موسسه خانه ومزرعه خیابان نادری اول کوچه شاه‌رخ پاساژ رشید

کمال الدین
بنی صدر
وکیل پایه یك دادگستری
شاهرضا– صبای‌جنوبی– شماره ۳۵
تلفن ۴۱۰۸۰– ۴۰۳۶۷
آ–۱۱۶۸۳ ۱–۱۲

آگهی خرید کمپرسور

شهرداری کرج برای استفاده کشتارگاه یکعدد کمپرسورباد رابه‌مشخصات زیر خریداری مینماید.
۱– آمپر۶و۱۰و۳ – ۳۸۰ولت – ۲سیلندر –۱۷ اسب – ۱۴۴۰ دور ساخت کارخانجات معروف.
۲– فروشندگان میتوانند پیشنهاد خودرا تاآخر وقت اداری روز یکشنبه ۱۵ر۷ر۱۳۴۱ بامشخصات کامل و آدرس صحیح بدفتر شهرداری تسلیم و رسید اخذنمایند.
۳– پیشنهاددهندگان باید مبلغ ۵۰۰۰ ریال بحساب ۱۵۰۳۰ سپرده شهرداری در بانکملی کرج پرداخت وفیش آنرا ضمیمه پیشنهاد خود نماید.
٤– پیشنهادات رسیده در ساعت ۱۰ صبح روز دوشنبه۱۶ر۷ر۴۱ در کمیسیون شهرداری باز وقرائت خواهد شد.
شهرداری دررد یاقبول یك یاکلیه پیشنهادات مختار است. حضور پیشنهاددهندگان در جلسه آزاد و به‌پیشنهادات بدون‌سپرده ویاقید وشرط ترتیب‌اثر داده نخواهد شد و هرگونه هزینه بعهده برنده میباشد.
شهردار
آ–۱۸۰۸۰

تجدید آگهی مناقصه

پیرو آگهی شماره ۵۸۴۷ –۲۴ر۵ر۴۱ شهرداری شاهی مقدار ۱۴۱۷۷ متر مربع آسفالت کاری‌و۴۰۰۰ مترجدول سازی وآبروکه هزینه تقریبی آن چهار میلیون ریال برآورد شده باشرایط قبلی بشرح زیر بمناقصه واگذار مینماید.
۱– پیشنهاددهندگان بایدقبلابشهرداری شاهی مراجعه‌شرایطو مشخصات مناقصه ونمونه قرارداد رادر قبال پرداخت مبلغ پانصد ریال بصندوق شهرداری دریافت وباحصول اطلاع از مفاد آنها و قبول شرایط امضاء نموده و ضمیمه پیشنهاد بنمایند.
۲– پیشنهاددهندگان بایستی مبلغ دویست هزار ریال وجه‌نقد بحساب سپرده ۱۰۵۰ شهرداری شاهی دربانك ملی شعبه شاهی تحویل وفیش آنرا ضمیمه پیشنهاد نمایند (ضمانت‌نامه بانکی از بانکهای مجاز بسررسید مدت دوماه قبول است).
۳– داوطلبین در مناقصه باید پیشنهادهای خودرا در پاکت سربسته لاك ومهرشده تاآخر وقت اداری روز شنبه هفتم مهرماه ۴۱ درقبال اخذ رسید بدفتر شهرداری تسلیم نمایند.
٤– پیشنهادهای رسیده ساعت ۹ صبح‌روزیکشنبه هشتم‌مهرماه ۴۱ در کمیسیون مربوطه باز وقرائت‌خواهد شد.
۱۳۸۰۹ الف شهردار شاهی – اسکندر متولی علی‌آبادی

پی.آی.اِ
برنامهٔ جدید
ازدهم‌مهرالی پنجم آبان ۱۳۴۱
بطرف غرب حرکت از تهران:
یکشنبه ساعت ۹:۴۰. به بیروت – ژنو– لندن
سه‌شنبه ساعت ۹:۴۰. به‌رم– فرانکفورت – لندن
چهارشنبه ساعت ۹:۳۵ . به‌بیروت– ژنو– لندن
پنجشنبه ساعت ۹:۴۰. به بیروت– رم– فرانکفورت – لندن– نیویورك.
بطرف شرق حرکت ازتهران:
یکشنبه ساعت ۱:۳۵. به کراچی
دوشنبه ساعت ۸:۲۰. به‌کراچی
پنجشنبه ساعت ۸:۱۰. به‌کراچی
پی.آی.اِ همراه باکارکنانی لایق پروازکنید
بآژانس مسافرتی خود ویا: تهران خیابان تخت جمشید ۳۲۴
تلفن ۴۶۰۹۶ و۴۹۶۱۵ مراجعه فرمائید
هواپیمائی بین‌المللی پاکستان
آ–۱۸۱۰۸

بانو

سالاد میوه

خوشمزه ، زیبا ، مقوی، اشتها آور...

سالاد میوه یکی‌ازبهترین‌وخوشمزه ترین دسرها است وعلاوه برآنکه بسیار ارزان تمام میشود دارای مزه‌ای مطبوع است . این سالاد از ویتامین و مواد غذائی سرشار بوده و در ضمن منظره زیبائی بمیز غذا خوری شما میبخشد .

مواد لازم : میوه های مختلف مانند سیب، گلابی، شلیل ،هلو ،آلو و ..را خرد کرده وهسته وقسمتهای زائد آنها را بگیرید .قطعات این میوه‌ها نباید از یك فندق درشت تر باشند .اگر میخواهید باین سالاد انگور اضافه کنید باید دانه های انگور را که برنگهای مختلف هستند بدون له‌کردن بسالاد بیافزائید .

اگر چه در فصل تابستان تمام میوه‌ها در دسترس هستند ودر زمستان فقط تعداد معدودی میوه یافت میشوند ،لی این دلیل نیست که نتوان سالاد میوه را در زمستان درست کرد بلکه از پرتقال -لیمو شیرین و موز ودیگر میوه های زمستانی نیز میتوان استفاده کرده وسالاد میوه بسیار مطبوع و خوشمزه‌ای تهیه نمود .

طرز تهیه میوه هائی را که خرد کرده‌اید باهم مخلوط کنید . سپس قدری شکر رادر شیر حل نمائید وبآن مقدارزیادی خامه‌شیرین اضافه‌بفرمائید آنگاه این مایع را روی مخلوط‌میوه‌ها بریزید و آنرا بملایمت مدتی‌هم بزنید تاخوب مخلوط شود . هیچگونه‌عطری مانند هل ووانیل وغیره برای این‌سالاد لازم نیست زیرا عطری که در خود میوه‌ها وجود دارد بسیار دلپسند وخوب است .

مواظب‌باشیددر موقع مخلوط‌کردن سالاد میوه‌ها را له نکنید وبخصوص در این موارد مواظب گیلاس وانگور باشید . در موقع مخلوط کردن شیرو شکر دقت بفرمائید که دانه‌های‌شکر بخوبی در شیر حل شوند واثری از آنها باقی نماند زیرا احساس دانه‌های شکر درزیر دندان خیلی مطبوع‌نیست.

وقتی سالاد حاضر شد آنرا در داخل کاسه چینی یا بلوری ریخته و در داخل یخچال نگاهداری کنید و بخصوص در این موضوع بخوبی دقت کنید که این سالاد در حرارت معمولی اطاق بسرعت فاسد میشود وفساد آن باعث بیماری سختی را که عبارت از مسمومیت غذائی است در نزد مصرف کننده آن بوجود خواهد آورد .این سالاد را باید فقط پانزده دقیقه قبل از صرف کردن بسر میز آورد تاکمی از برودت آن کاسته شود .

روی سالاد میتوان با برشهای زیبائی از میوه یاکمی ژله تزئین کرد ولی اینکار چندان لزومی هم ندارد زیرا این سالاد بخودی خودبا ندازه کافی زیبا هست .

سالاد میوه را در داخل ظرفهای معمولی کمپوت خوری وباهمان قاشقها بعنوان دسر صرف میکنند. وازمزه و طعم مطبوع آن لذت میبرند .

مدرسه ها باز شد..

فرزندان خودرا درراه بزرگی که‌درپیش دارندیاری کنید

امروز آفتاب رنك دیگری داشت . پشمهری می‌تابید که پس از سه ماه باز هم خیابانهایش‌را «کتاب بدست‌ها» زینت میدادند . هیچ منظره‌ای لذت بخش تر از دسته های پرنشاط دانش آموزان که بسوی مدرسه‌میروند نمیتواند وجود داشته باشد ، از دریچه چشم یك مادر ،این منظره زیباترین چشم اندازهای دنیاست .

باید به بچه‌هاتبریك گفت. زندگی آینده آنها هرچه باشد برپایه این سالهای طلائی استوار شده است . باید برای آنها گفت که تنها تعطیلات تابستان است که در راه بزرك آنها بسوی زندگانی آینده توقفی ایجاد میکند . هرروز که بمدرسه میروند یکروز بزندگانی آینده خود که پر از آرزو وامید است نزدیك میشوندو تعطیل تابستان ، بخصوص اگرتمامش به بیهودگی گذشته باشد مثل «درجا زدن» وتوقف است درین راه بزرك -

بچه‌ها چه‌میگویند :

قبول کنیم که برای بچه‌ها تحمل روزهای اول مدرسه قدری مشکل‌است. بعد از سه‌ماه استراحت مطلق ،پنج ساعت سر کلاس نشستن قدری خستگی دارد . معمولا اگر بچه‌ها ، عصر اول مهر بمنزل میآیند کمی‌سر درد دارند . واین در اثر هوا است . ازین دردسر نباید هراسان شد .برای بچه‌ها استراحت را فراهم کنید و بگذارید شامشان را خیلی زود بخورند وبخوابند . فردا وپس فردا که بوضعیت جدید عادت کردند دیگر سر درد نخواهند گرفت .

کتابها ولوازم :

بعضی از مدارس که وضع‌مرتب‌و منظم دارند امروز صورت کتابهای درسی رابه بچه‌ها داده‌اند .شمابالاخره باید این کتابها ووسائل را برایشان بخرید . بیزحمت دست بجنبانید وقبل برگی نوشته‌اند !! وقتی میبرسید اینهمه دفتر را میخواهی چکنی ؟جواب میدهد : خانم معلم گفته است ! من نمیدانم !

بااطلاع ازین وضعیت روحی بایددر فکر تهیه لوازم تحریر بچه‌ها بود . معلوم نیست‌شما تاچه‌اندازه بخوشحالی بچه‌ها علاقمند باشید ولی اگر سه‌یا چهار دفتر اضافی هم برای او بخرید جمع قیمتش از سی ریال تجاوزنخواهد کرد .

برای بچه‌ها، بخصوص در کلاسهای پائینتر ، یك دفتر صد برگی دنیائی از خوشی بهمراه میآورد .

در مورد مداد ،مداد پاك کن ومداد تراش باید گفت بدترین اخلاق‌اینست که بچه بدون این لوازم بکلاس‌برود وهر لحظه از پهلو دستی خود تقاضای مداد تراش ومداد پاك کن بکند . تمام لوازم را برای او تهیه کنید تا اعتماد بنفس داشته باشد وطفیلی بار نیاید .

مشق وتکلیف :

روز های اول انجام‌تکالیف مدرسه قدری مشکل است . اما همینجاست که پایه روش تحصیلی امسال ریخته میشود . اگر دقت داشته باشید و بانجام تکالیف بچه‌ها ، بخصوص آن کوچولو که تازه امسال بمدرسه رفته است شخصا نظارت کنید نتیجه بسیار خوبی خواهید گرفت .

اگر بچه شما سال قبل تجدیدشده ویا خدای نکرده نتوانسته است‌قبول بشود .اگر در امتحانات نمره خوب نیاورده واگر درسهایش را خوب یاد نگرفته است الان موقع پیش بینی و پیش گیری است . اگر میخواهیدسال آینده باز آن حکایت تکرار نشوداز حالا باید بفکر باشید مراقبت بفرمائید که‌جلسه‌به جلسه وروز بروزدرسهایش را یاد بگیرید . مسئله هایش را حل کند وتکالیفش را انجام بدهد .تنها ازینراه است که میتوان موفقیت‌اورا برای سال تحصیلی آینده تضمن کرد .

سال تحصیلی جدید آغاز میشود وبرای تمام شاگرد مدرسه‌ها ،بخصوص بچه های مدرسه روی شما ، موفقیت وپیروزی آرزو میکنیم .

از اینکه شخصیت بچه شما درمدرسه بواسطه نداشتن کتاب ودفتر مورد حمله قرار بگیرد وسائل ولوازمش را تهیه بفرمائید .

بچه‌ها در مورد خرید دفتر قدری حریص هستند . مواردی دیده میشود که مثلا معلم در کلاس گفته است چهار دفتر چهل برگی بخرید وبچه‌ها بمیل خود عددها را عوض کرده وچهار دفتر را شش دفتر وچهل برگی وهشتاد

نوشته: پروفسور کاپو
ترجمه: مهدی‌نراقی

معالجه با انگور

-۲۹-

معالجه تب با آب انگور

در مورد هر تبی‌که پیش آیدباید آب انگور را مصرف کرد زیرا آب انگور تب براست بطوریکه ما در بیمارستان خود عمل کرده‌ایم نتایج درخشانی برای‌معالجه‌تب‌های تیفوئید نزله ، گریپ ،آنژین و غیر آن با آب انگور بدست آورده‌ایم آب‌انگور مثل آب پرتقال بهتر از شیر ،بویون های سبزی‌کندم وجو تاثیردارد‌وتب‌را از بین میبرد زیرا آب انگور یك‌تب بر حقیقی است وباید هرروز سه تا پنج لیتر آب انگور را بر حسب سن شخص وقابلیت معده او مصرف کرد .

معالجه سوزاك با انگور

وقتی کسی احساس کرد که مبتلا به سوزاك است باید بدون تلف کردن یك دقیقه وقت، هر غذائی را حذف کند و خود را عادت به رژیم انگور و آب‌آن بدهد و بمقدار زیاد آب انگور بنوشد زیرا وقتی آب انگور زیادنوشید زیاد ادرار میکند و با خروج ادرار چرك سوزاك از او خارج میشود .

اگر با پیروی از معالجه با انگوردر دوره کبیر وسپس دوره صغیر رژیم بگیرد بزودی از عوارض این بیماری نجات یافته و بکلی شفا پیدا خواهید کرد.

معالجه سفلیس با انگور

بیماری سفلیس هم مثل‌بسیاری از بیماریهای مقاربتی اگر در درجه اول یادرجه دوم باشد بایك معالجه صحیح و طولانی‌با آب انگورشفا می یابد وباید درابتدامعالجه کبیروسپس معالجه صغیر باانگور راانجام داد .

ما بیماران سفلیسی زیادی داشته‌ایم که بارژیم انگورتحت معالجه قرار داده‌ایم وآنهاراشفا داده‌ایم‌وبا‌امتحانی که درلابراتوار ازتجزیه‌خون‌آنها به دست‌آمده‌صحت‌معالجه‌ما به ثبوت‌رسیده است.

معالجه راشیتیسم و لاغری کودکان

دیدن منظره بچه‌هائی که مبتلا به راشیتیسم و لاغری هستند سخت ودرد ناك‌است اغلب این منظره نتیجه کمبود ویتامین های ضدراشی تیسم در غذای کودکان است باید بچه ها را ولو خیلی کوچك و خردسال باشند بآب انگور عادت داد و با هوشیاری و فراست رژیم انگور را در باره آنها اجراء کرد و علاوه بر انگور میوه هائی مثل سیب درختی ،پرتقال ،آلو توت فرنگی، هلو وغیر آن داد .

ظرف‌گیر

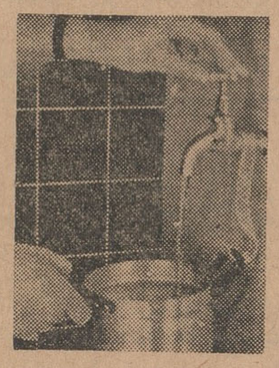

ظرف گیر بسیار مفیدی ازپلاستیك ساخته شده‌است که‌درموقع‌پر کردن ظرف از آب‌یکسرش بدسته شیر آب بند می‌شود و سردیگرش به دسته ظرف و طبعا یکدست خانم برای بستن و بازکردن شیر آزاد میماند.اسم این گیره راگذاشته‌اند (دست‌سوم) قیمت آن بسیارارزان است و از ۱۵ریال‌تجاوز نخواهد کرد و بدنیست که سازنده های ایرانی‌هم از این طرح ایده‌بگیرند و نظیر آنرا بسازند .

کارد نان بری

این کارد بطوری که می‌بینید طوری ساخته شده که نان‌رایك اندازه و صاف میبرد و دیگرقطعات نان زیرکارد کج‌وکوله از آب در نمی‌آید ضمنا زحمتش از سایر کارد های نان‌بری خیلی کمتراست .

اطلاعات کودکان سه شنبه ها منتشر میشود

خمیردندان

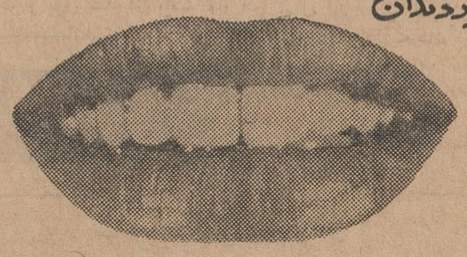

BINACA بناکا

طرح از احمد رضوی

دکتر محسن آوارگان

دارای دیپلم تخصصی از جامعه متخصصین کودکان امریکا ودانشگاه میشیگان (امریکا) پزشك سابق بیمارستان کودکان میشیگان - خیابان تیرچهارراه اردیبهشت تلفن ۶۸۰۸۲ پذیرائی ۵- ۸بعدازظهر آ-۱۸۰۸۲

آگهی مناقصه

سازمان بنادر وکشتیرانی‌دوقلم لوازم فنی مورد احتیاج خود را بمشخصات وبشرایط زیر از طریق مناقصه خریداری مینماید.

مشخصات

سینك‌طبق نمونه	۸۰ عدد
سوداگاستیك	۱۵۰کیلو

۱- داوطلبان فروش بایستی سینك موجود درکارپردازی را مشاهده وطبق نمونه واندازه آن پیشنهاد نمایند .

۲- پیشنهاددهندگان بایستی مبلغ ده‌هزار ریال بعنوان سپرده بحساب شماره ۱۶۹۱ بانك مرکزی یابصندوق سازمان پرداخت ویاضمانتنامه بانکی که مربوط به‌بانکهای مجاز باشد ضمیمه‌پیشنهاد خود نمایند قادر صورت عدول از انجام پیشنهاد خود سپرده بنفع دولت ضبط خواهدشد .

۳- شرکت‌کنندگان بایستی پیشنهاد خودرا در پاکت سربسته ولاك ومهرشده تاساعت ۹صبح روز یکشنبه ۱۵ر۷ر۴۱ بدفتر سازمان بنادر وکشتیرانی واقع در خیابان نادری کاشی ۳۳۳ تسلیم و رسید دریافت دارند .

۴- پیشنهادات رسیده در ساعت ده‌صبح همان روز درکمیسیون مناقصه باز وقرائت خواهد شد وحضور پیشنهاددهندگان در کمیسیون مناقصه آزاد خواهد بود .

۵- مناقصه حضوری مطلقا بعمل نخواهد آمد .

۶- به‌پیشنهادات مشروط و مبهم و همچنین فاقد سپرده و یا آنهائیکه بعداز روز وساعت مزبور برسد ترتیب‌اثر داده‌نخواهدشد.

۷- هزینه انتشار آگهی و مالیات متعلقه و هرگونه عوارض دیگری بعهده برنده مناقصه میباشد .

۸- کالای مورد مناقصه بایستی بانبار مرکزی تحویل گردد

الف ۳۸۳۰

مدیر کل سازمان بنادر وکشتیرانی -مهندس کهکشان

۱-۲ آ-۱۸۱۴۰

تجدید آگهی مناقصه شماره ۵۱۷-۲۵ر۵ر۴۱ شهرداری کیاکلا

شهرداری کیاکلا در حدود ده هزار متر مربع (۱۰۰۰۰) عملیات اسفالت کاری خیابان پهلوی را طبق مشخصات موجود در شهرداری با شرایط زیر بمناقصه واگذار می نماید .

۱- بنگاه ها و شرکت های ساختمانی درجه یك ودو وسه که دارای سوابق و مدارك از شهرداری تهران یا سازمان برنامه و معروفیت اجرای این قبیل کارها را داشته باشند می توانند از تاریخ ۲۵ر۶ر۴۱ تا آخر وقت اداری روز ۹ر۷ر۴۱ پیشنهاد خودرا با توجه به بند ۳ این آگهی لاك مهر شده بدفتر شهرداری تسلیم و رسید دریافت دارند .

۲- پیشنهاد دهندگان می توانند با پرداخت مبلغ یکهزار ریال به صندوق شهرداری اسنادمناقصه را تا تاریخ ۹ر۷ر۴۱ از دفتر دریافت دارند پس از تاریخ مقرر اسناد مناقصه فروخته نخواهد شد .

۳- پیشنهاد دهندگان باید ۵در صد کل مبلغ پیشنهادی تضمین بانکی بمدت سه ماه یاوجه نقد به حساب سپرده ۱۵۷ بانك صادرات و معادن شعبه کیاکلا پرداخت فیش آنرا ضمیمه پیشنهاد خود که متضمن ۲ پاکت الف و ب بشرح زیر می باشد تقدیم نماید.

۱- پاکت الف محتوی کلیه مدارك فنی و مالی و صلاحیت شرکت در مناقصه و همچنین‌تضمین نامه بانکی یا فیش سپرده .

۲- پاکت ب محتوی کلیه مدارك دریافتی از شهرداری کیاکلا از مشخصات و واحد بهاء وطرح پیمان مربوطه می باشد پس از اطلاع کامل از مفاد آن‌ذیل آنهارا گواهی و امضاء نموده با پیشنهادی که حد اکثر تخفیف برای کارها قائل شده لاك مهر نموده سپس هردو پاکت الف و ب را در یك پاکت بزرك قرار داده پس از لاك و مهر نمودن روی‌آن‌قید شود مربوط به آگهی مناقصه اسفالت خیابان پهلوی شهر کیاکلا و نام پیشنهاد دهنده منعکس باشد بدفتر شهرداری تسلیم نمایند .

۴- پیشنهادات رسیده در ساعت ۱۰ صبح‌روز ۱۰ر۷ر۴۱ در کمیسیون مناقصه با حضور اعضاء مربوطه بازو قرائت و مورد مطالعه قرار خواهد گرفت پس از رای کمیسیون قرار داد منعقد خواهد شد.

۵- حضور پیشنهاد دهندگان در کمیسیون مزبور آزاد است .

۶- به پیشنهاد هائی که بعد از موعد مقرر برسد و یا فاقد فیش سپرده و تضمین نامه‌بانکی ومدارك فنی باشد و دارای قیدو شرط مبهم ترتیب اثر داده نخواهد شد .

۷- در صورتی که پس از تشخیص برنده مناقصه پیمانکار از قبول و انجام کار قبل یا بعد از انعقاد پیمان استنکاف و تعلل نماید سپرده او به نفع شهرداری ضبط خواهد شد .

۸- سپرده نفر دوم تا انعقاد پیمان از برنده مناقصه ضبط و نگاهداری خواهد شد .

۹- کلیه هزینه انتشار آگهی و تنظیم سند د رمحاضر و پرداخت مالیات و عوارض و غیره بعهده برنده مناقصه است .

۱۰- مدت انجام کار پس از انعقاد قرار داد لغایت سه ماه خواهد بود .

۱۱- شهرداری می تواند بمیزان کل کار بیست در صد (۲۰درصد) اضافه یا کسر نماید و این اضافه شامل تخفیف می باشد

۱۲- شهرداری د ررد و یا قبول یك یا کلیه پیشنهاد ها مختار است .الف ۳۸۰۸

آ-۱۸۱۴۲ بجای شهردار کیاکلا - غفاری

هنرگل آرائی در خدمت شما

کلاسهای گل آرائی انجمن دوشیزگان و بانوان

زیر نظر استاد تحصیل کرده ژاپن، بشما می‌آموزدکه چگونه با چندگل ارزان قیمت وچند تکه چوب و علف گلدانهای دل‌انگیز و زیبائی برای میز غذا واتاق پذیرائی خود بیارائید.

برای نامنویسی ، همه روزصبح وعصربدبیرخانه‌انجمن‌دوشیزگان وبانوان (خیابان فرصت- جنب کوچه‌سوئد-شماره ۷۳ تلفن ۶۹۷۱۵) مراجعه فرمائید.

عکاسی خیلی آسان است ...اگر

یك دوربین

فی‌یستا کداك

داشته باشید

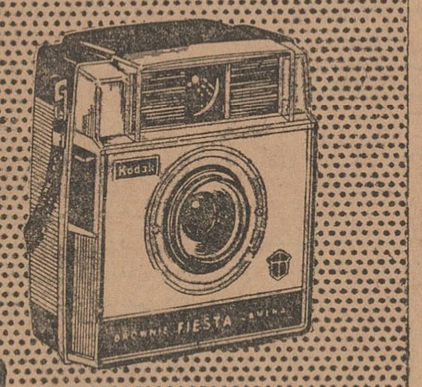

دوربین فی یستا کداك دوربینی است بسیار ساده، دقیق وارزان که‌برای جای نصب فلاش پرده ترحسب فیلمی که بکار می برید میتوانید عکسهای سفید و سیاه ، رنگی واسلایدهای رنگی بگیرید .

از کلیه عکاسی ها ابتیاع فرمائید

فی یستا

خرید های غیر صنعتی کنسرسیوم در داخله کشور

درکمیسیون مخصوصی مرکب‌از نمایندگان‌ایران وکنسرسیوم نفت موردبررسی قرار گرفته است

صنایع‌کشور درحال حاضر قادرند محصولات مورد نیاز کنسرسیوم رابااستانداردموردنیاز وکیفیت‌مرغوب‌تولیدکنند

بین نمایندگان ایران و کنسرسیوم نفت مذاکراتی در جریان است تا کنسرسیوم آن قسمت از اجناس‌مورد احتیاج خودرا که نوع مشابه آن در ایران تولید میشود در داخل کشور خریداری کند.

موضوع فوق از مدتها پیش مورد تقاضای ایران بوده ولی در سابق به علت مشکلاتی که از نظر کمیت و کیفیت تولید وجود داشت مورد قبول کنسرسیوم قرار نمیگرفت.

با بالا رفتن سطح مرغوبیت تولید و آمادگی صنایع کشور به تهیه و تولید کالاهای مورد نیاز کنسرسیوم نفت با استاندارد مورد لزوم ایران بمنظور کمك بصنایع کشور تقاضای مزبور را مجددا مطرح ساخته است.

اخیرا کمیسیونی در وزارت صنایع ومعادن باشرکت نمایندگان وزارت بازرگانی و وزارت دارائی تشکیل‌شده تا دراین مورد اقدام کند.

نماینده وزارت بازرگانی وصنایع از نقطه نظر حمایت از تولیدات و صنایع داخلی و نماینده وزارت‌دارائی از نقطه‌نظر ارتباط با کنسرسیوم موضوع فوق را مورد مطالعه قرار داده اند یکی از مهمترین کار های کمیسیون مزبور اینست‌که کنسرسیوم نفت را وادار بخرید کالاهای ساخته شده درایران بنماید درحال حاضر کنسرسیوم نفت باستناد قراردادنفت مجاز به واردکردن کالاهای مورداحتیاج خود از خارج با معافیت گمرکی می باشد.

درسال ۱۳۳۹ طبق آمار منتشره گمرکی کنسرسیوم نفت قریب ۲۷۰۰ میلیون ریال کالا با معافیت گمرکی از خارج وارد میکند که قسمت اعظم آن از نوع کالاهای صنعتی و لوازم و ابزار مورد نیاز صنعت نفت میباشد. اما علاوه برآن کالاهائی وجود داردکه نوع مشابه آن در داخل کشورساخته میشود دولت ایران متوقع است که این اجناس از داخل کشور تهیه شود واز ورود آن خودداری گردد تقاضای مزبور از این نقطه نظر عادلانه‌است‌که کلیه خریدهای کنسرسیوم بحساب هزینه عمومی گذارده میشود و دولت ایران پول نصف آنرا می‌پردازد در موردخرید ازداخله‌کشورظاهرا اشکالی وجود دارد و آن این است که کنسرسیوم برای کالاهای خریداری‌از خارج حقوق گمرکی و سود بازرگانی و عوارض مختلف دیگر را نمی‌پردازد. درحالیکه اگر بخواهد این جنس را از داخل کشور تهیه‌کند چون تولیدکننده ایرانی برای مواد اولیه آن حقوق گمرکی و عوارض مختلف دیگر گمرکی می‌پردازد درنتیجه کنسرسیوم بجای استفاده از معافیت گمرکی شامل پرداخت حقوق گمرکی خواهد بود.

دراین زمینه نظر صاحبان صنایع اینست که دولت حقوق گمرکی و عوارض دریافتی از مواد اولیه آنمقدار جنسی را که به کنسرسیوم فروخته میشود و یا صادر میگردد مسترددارد تا هم جنس ارزان‌تر عرضه شود وهم قدرت رقابت برای صاحبان صنایع در خارج فراهم گردد و صادرات جنس ساخته شده درایران ممکن شود.

دولت با این نظر موافقت دارد پیش‌بینی میشود با مذاکراتی که فعلا بین نمایندگان کنسرسیوم و اعضای کمیسیون مربوطه درجریان است راه حلی برای خرید کنسرسیوم پیداشود

جریان روز

اطاق صنایع

کار تشکیل اطاق صنایع کشور کم‌کم دارد سروسامان‌میگیرد. باآنکه طرح تشکیل آن درزمان حکومت آقای علاء تهیه شد وبرای تصویب تسلیم‌گردید، قدمهائی که امروز برای تشکیل آن برداشته میشود موثر وامیدوار کننده است.

اگر آنروز دولت باعده معدودی از صاحبان صنایع میخواستند اطاق‌صنایع راتشکیل دهند امروز اکثر صاحبان صنایع به‌اهمیت تشکیل اطاق صنایع پی برده‌اند. شاید بحرانی‌که گریبانگیر صنایع شدیکی از علل عمده باشد برای اینستکه صاحبان صنایع برای‌حفظ خود ورفع مشکلاتشان دورهم جمع بشوند وخودشان خودشانرا حفظ کنند.

زمانی‌بودکه‌کارخانجات خصوصی کشور ازچند کارخانه انگشت شمار تجاوز نمی‌کرد و بقیه هم کارگاههای کوچك‌صنعتی بودند. در آنروز میشد از اینهاخواست که‌دراطاق بازرگانی بنشینند ومشکلاتشان همراه با مشکلات بازرگانان حل شود ولو اینکه عملا تاجر نباشند!

ولی امروز سرمایه‌های هنگفتی در صنعت بکار افتاده‌و تعداد کارخانجات بزرك‌و مهم خصوصی رقم عمده‌ای راتشکیل‌میدهد.

این کارخانه‌ها امروز بدست گروهی از افراد تحصیل کرده وروشنفکر اداره‌میشود که یا تحصیلات کافی دررشته صنعتی‌خود دارند ویااینکه تجربه ومهارت فراوان درنتیجه سالها فعالیت اندوخته‌اند.

اصولا کیفیت کار ومنافع تاجر و صاحب صنعت باهم جداست. تاجر بدنبال تسهیلات وارداتی ونفع حاصل از خریدو فروش کالاست وبفکر تولید داخلی و لزوم حمایت و تقویت آن‌نیست. درحالیکه‌صاحب صنعت اصولا مخالف وارداتاست ومایل‌است او تولید کندو بفروشد وبرای حفظ سرمایه و کارش ناچاراست خواهان حمایت و تقویت تولید داخلی باشد.

طبیعی است که درشرایط مزبور صاحبان صنایع وتجار باید دوانجمن جداگانه داشته باشند. کارخانه‌دار باید سروکارش با وزارت صنایع‌ومعادن و اطاق صنایع باشدو تاجرهم دراطاق بازرگانی بنشیند وباوزارت بازرگانی طرف باشد وقتی اطاق صنایع تشکیل شد، یکنفر صاحب کارخانه دیگر نمیتواندهم تجارت کندوهم کارخانه دارباشد وبالاخره ناچاراست کارخودرا تفکیك نماید چون انجام درکار متضاد عملاصحیح‌نیست. وقتی این تفکیك صورت گرفت بانکها هم ازنظر دادن اعتبارات و مصرف آن توسط اعتبار گیرنده ،خیالشان راحت‌خواهد شد. زیراوقتی یکنفر هم صاحب کارخانه‌ای بودوهم‌تجارت خانه برای واردات و صادرات‌داشت کنترل اعتبارات‌وی ومصرف آن مشکل خواهدبود و چه بسا ممکن‌است برای کارخانه‌اش اعتبار بگیرد وآنرا صرف واردات بکند.

ماکوشش صاحبان صنایع ووزارت صنایع ومعادن رادر تشکیل دادن‌اطاق صنایع کشور صمیمانه‌تایید میکنیم. زیرا اینکار یکی از بهترین قدمها بنفع صنعت مملکت و پیشرفت آن میباشد.

م.صمصامی

بموجب قرارداد جدیدی که بامضاء رسید

نظارت‌ایران درمخارج عمران خوزستان افزایش یافت

حق‌الزحمه‌کارشناسان خارجی درموسسه عمران خوزستان بمیزان‌قابل ملاحظه‌ای

تقلیل پیداکرد

- کلیه مسافرت‌های بین‌المللی که درگذشته‌مخارج هنگفتی در برداشت‌وبدون موافقت ایران صورت می گرفت باید با موافقت‌قبلی باشد
- استخدام کارشناسان برای کار در موسسه‌عمران خوزستان باید باموافقت قبلی و نظارت موسسه‌آب وبرق خوزستان صورت گیرد

همانطورکه دیروزباطلاع‌خوانندگان عزیزرسیدقرار داد آبیاری خوزستان بین موسسه همکاریهای عمرانی‌امریکا وسازمان آب و برق خوزستان‌بامضاء رسید.

امروز خبرنگار ما پیرامون قرار دادمزبور اطلاعات جدیدی کسب‌نمود که بنظر خوانندگان میرسد قرار داد عمران خوزستان بین سازمان برنامه و موسسه همکاریهای عمرانی درزمان آقای ابتهاج امضاء شد و سپس در زمان آقای آرامش تمدید گردید و چون با پایان دوران‌برنامه دوم‌قرار داد مزبور نیز باتمام میرسید لذابا توافق طرفین قرار داد جدیدی امضاء شد. در قرار داد جدیدمواد تازه ای در نظر گرفته شده که امکانات ایران را در نظارت واداره امور بیشتر میکند.

در قرار داد جدید کلیه استخدام هائیکه‌بوسیله‌موسسه همکاریهاصورت میگیرد باید با نظارت و موافقت سازمان آب و برق سد دز باشد و در انتخاب افراد درجه لیاقت و سوابق خدمت متخصصین در نظر گرفته‌میشود. حق الزحمه‌کارشناسان مطابق قرار داد جدید بمیزان قابل توجهی تقلیل پیدا کرده است و علاوه بر این مسافرتهای بین المللی که در گذشته سالیانه مبالغ هنگفتی را تشکیل میداد و بدون نظارت و حتی درخواست سازمان آب و برق خوزستان صور ت‌میگرفت در آینده باید با موافقت سازمان مزبور انجام گیرد.

قرار دادجدید که برای دو سال و نیم آینده اجرامیشود کلیه اقدامات عمرانی خوزستان را که شامل کارسد سازی آبیاری منطقه خوزستان و آزمایشات لازم در این زمینه وکانال کشی میباشد با همکاری موسسه همکاریهای عمرانی امریکا صورت می گیرد. علاوه بر این برای آماده ساختن ایرانیان جهت انجام امور مختلف عمرانی در منطقه خوزستان عده ای تربیت میشوند تا بموقع خود کارهای مربوطه را بعهده‌بگیرند

دولار امریکا نقد (اسکناس)	۸۲ر۵۰
دلار حواله پستی	۸۲ر۲۵
پوند انگلیسی نقد (لیره)	۲۳۶
پوند حواله پستی	۲۳۴
مارك آلمان نقد	۲۱
مارك حواله پستی	۲۰ر۷۵
فرانك سویس نقد	۱۹ر۵۰
فرانك سویس حواله	۱۹ر۳۰
هزار لیر ایتالیا نقد	۱۳۳
هزار لیر ایتالیا حواله	۱۳۲
فرانك فرانسه نقد	۱۷ر۱۰
فرانك فرانسه حواله	۱۷
لیره ترك اسکناس بزرگ	۶ر۷۵
لیره ترك کوچك	۸
روپیه پاکستان نقد	۱۱
روپیه پاکستان حواله	۱۰ر۷۵
روپیه هندوستان نقد	۱۲
روپیه هندوستان حواله	۱۱ر۸۰

اطلاعات اقتصادی

طرح تشکیل اطاق صنایع تهیه شد

طرح مزبور دراین‌هفته پس‌ازبررسی نهائی برای‌تسلیم بهیئت‌وزیران آماده میشود

امروز خبرنگار ما کسب اطلاع کردکه بدنبال استدعای دبیرسندیکای صنایع فلزی ایران از پیشگاه‌ملوکانه و دستور شاهنشاه دایر بر تشکیل اطاق صنایع کشور و اظهار علاقه و در خواست دیگر صاحبان صنایع کشور صبح روز پنجشنبه کمیسیونی دروزارت صنایع‌ومعادن تشکیل‌گردید.

در جلسه مزبور آقای دکترضیائی وزیر صنایع و معادن و آقایان‌مرتضی سرمد دبیر سندیکای صنایع فلزی ایران حسن کورس نماینده صاحبان صنایع، علی وکیلی رئیس اطاق بازرگانی، دکتر ذهبی و دکترشیبانی معاونان وزارت صنایع و معادن د مهندس ابوذر. شرکت داشتند ـ و طی آن بر اساس مطالعات وبررسی هائیکه در گذشته بعمل آمده بود و با توجه به نظرات و تذکرات اعضای کمیسیون طرحی تهیه شد این طرح برای بررسی و مشورت نهائی روز چهارشنبه آینده در جلسه ای با حضور اعضای‌کمیسیون مطرح‌خواهد شد وسپس طرح نهائی به هیات‌دولت ارسال خواهد گردید

مدیرکل بانك ملی‌امروز گفت:

فعالیت‌های اقتصادی کشور

اگراحتیاج باعتبارات بیشتری‌داشته باشدمضایقه نخواهدشد

امروز آقای خوشکیش مدیرکل بانك ملی ایران در خصوص تصمیم اخیر شورای پول و اعتبار که‌اجازه داد حجم اعتبارات در حدوددویست میلیون تومان افزایش پیدا کند اظهار داشت‌تصمیمات اخیر شورای پول بسیار بجا و بموقع بوده با تصمیم اخیر شورا در حدود دو میلیارد ریال ممکن است برحجم اعتبارات افزوده شود اما بایدتوجه داشت که حجم اعتبارات همیشه متناسب بافعالیت اقتصادی کشور است اگر فعالیت اقتصادی مااحتیاج به‌اعتبارات بیشتری داشته باشد به هیچ‌وجه نباید مضایقه بکنیم. بکنیم .درسال ۱۳۴۰ جمع‌اعتبارات ماتقریبا هفت میلیارد ریال بالارفته است یعنی در آخرسال ۳۹ جمع اعتبارات در قسمت بازار چهل ودو میلیارد ریال بود و درآخر سال ۴۰ به۴۹میلیارد ریال رسید یعنی در حدود هفده درصد بالارفت بطور کلی اگر اعتبارات برای تولید ـ صنعت ـ کشاورزی خلاصه امور تولیدی و بازرگانی صحیح باشد بهیچوجه نباید از دادن آن وفراهم کردن تسهیلات هراس داشت‌بانك ملی نهایت تسهیلات را برای بازرگانان فراهم ساخته است و کوشش میکند که ازعملیات‌صرافی و غیربازرگانی جلوگیری شودامید است که تمام بانکها همین‌سیاست را تعقیب کنند مدیر کل بانك ملی بعد گفت من شخصا امیدوارم اثرات بحران تادوماه دیگربرطرف و بازار وضع کاملا عادی پیدا کند. از کلیه بازرگانان هم تقاضا میکنم مراقبت داشته باشند که در کار های خود صرفه‌جوئی نمایند، قانع باشند، تاحدود قدرت خود فعالیت کنند و یك رشته ثابت را درنظر بگیرند تابتوانیم پایه‌هائی که‌برای سلامت اقتصادی کشور گذارده شده حفظ بکنیم و دوباره چهره وحشتناك بحران در مقابل ماظاهر نشود.

۳۰۴۵۹۱
تلفن مستقیم سرویس اقتصادی

شهرداری شیراز

آگهی مناقصه

شهرداری شیراز یکهزار و پانصد متر لوله ۲ر۵۰ اینچ نخ‌پرلون داخل لاستیکی و پنجاه زوج قفل سر شیلنك آلومینیومی پایه‌بلندمورد احتیاج دائره آتش نشانی را طبق نمونه موجود از طریق مناقصه بشرائط زیر خریداری می نماید.

۱ـ پیشنهاد دهندگان می بایستی پیشنهاد خودرا در پاکت لاك ومهر شده گذارده و تاساعت ۱ بعداز ظهر روز یکشنبه ۴۱ر۷ر۲۲ بدفتر شهرداری تسلیم و رسید دریافت دارند (روی پاکت قید شده باشد مربوط بمناقصه لوله و قفل سر شیلنك است).

۲ـ پیشنهاد دهندگان‌میبایستی صدی‌پنج مبلغ پیشنهاد را بعنوان سپرده بصندوق شهرداری تسلیم و قبض صندوق‌را به‌پیشنهادخودضمیمه نمایند یا بمیزان صدی پنج مزبور ضمانت نامه بانکی بمدت سه ماه تهیه و تسلیم دارند تا در صورتی که برنده مناقصه شناخته و از عقد قرار داد خودداری نمایند سپرده آنها بسود شهرداری برداشت‌شود.

۳ـ پیشنهاد های رسیده در ساعت ۵ر۵ بعد از ظهرروز یکشنبه ۴۱ر۷ر۲۲ در کمیسیون مناقصه بازو قرائت خواهد شد. حضور پیشنهاد دهندگان و یا نماینده قانونی آنان در جلسه مناقصه آزاد خواهد بود.

۴ـ به پیشنهاد های مشروط و مبهم و آنهائی که چك ضمیمه داشته‌باشد ویا پس از موعد مقرر برسد ترتیب اثر داده نخواهد شد.

۵ـ برنده مناقصه مکلف است از تاریخ عقد و مبادله قرار داد ظرف مدت ۱۵ روز لوازم فوق را بانبار شهرداری شیراز تحویل ورسید دریافت دارد.

۶ـ پیشنها دهندگان نباید مشمول قانون مداخله کارمندان در معاملات دولتی باشند و در اینصورت به پیشنهاد آنها ترتیب اثر داده نخواهد شد.

۷ـ کلیه مالیات و عوارض و مخارج درج و انتشار آگهی و تنظیم سند رسمی بعهده برنده مناقصه خواهد بود.

۸ـ شهرداری در رد و قبول یك یا کلیه پیشنهاد ها مختار است.

شهردار شیراز ـ غلامرضا دبیران

آ ـ ۱۸۰۷۴

غلطك ویبراتور
قدرت تا۲۰ تن ساخت
دماك آلمان
شرکت سهامی پامیر خیابان خیام شماره ۵۸۳
تلفن ۲۲۴۶۰
آ ـ ۱۱۶۵۴ ۱ ـ ۲

دولت پارچه صادر میکند

مازاد تولیدکارخانجات نساجی‌دولتی صادر میگردد

کارخانجات دولتی هم‌اکنون ماهانه ۷ر۵ تا ۸ میلیون‌متر پارچه تولید میکنند

امروز اطلاع‌حاصل‌شد درکمیسیونی که برای صدور مازاد منسوجات نخی دولتی تشکیل شده است قرار شد صادرات منسوجات کارخانجات دولتی فقط توسط دولت صورت گیرد.

یك مقام مطلع دولتی بخبرنگارما اظهار داشت دراین کمیسیون موضوع کنترل تولید و میزان مصرف وهمچنین نرخها مورد توجه قرار گرفته است.

مساله تعادل در موجودی پارچه کارخانجات نساجی از بهترین مسائلی است که مورد توجه دولت قرارگرفته است.

این مقام افزود اجرای این طرح باکمك بانك ملی، صاحبان صنایع و صاحبان کارخانجات نساجی خصوصی وسایر بانکها عملی میشود.

بااجرای طرح مزبور تثبیتی درامور تولید پارچه در داخله کشور بوجود می‌آید، و رقابتهای نامشروع‌کنونی از بین خواهد رفت.

درحال حاضر غیراز موجودی‌پارچه، کارخانجات دولتی درحال حاضرماهانه درحدود ۷ر۵ تا ۸ میلیون متر انواع پارچه‌نخی تولید و ببازارهای داخلی عرضه میکنند و بعلت بهبود نسبی اوضاع اقتصادی و فصل پائیز اکثر تولید بمصرف میرسد.

باین ترتیب صادرات پارچه‌بیشتر از محل ذخیره موجود ومازاد تولید تامین خواهد شد.

این مقام اضافه‌کرد تولید پارچه نخی کارخانجات خصوصی کشور نیز درحال حاضر ماهانه‌درحدود ۱۲میلیون متر میباشد.

بطوریکه اکنون ۵۵ تا ۶۰ در صد از تولید پارچه نخی را کارخانجات خصوصی و ۳۵ تا ۴۰ درصد بقیه را کارخانجات دولتی تامین میکنند.

کشتی‌ها

* کشتی «پیونر» شوروی روز ۲۸شهریور بامقدار ۶۷۷ر۵۰تن و ۲۷۰کیلو برزنت به‌بندر پهلوی وارد گردید.

* کشتی «کنکوردیافیورد»نروژی روز ۳۱ شهریورماه بامقدار ۱۲۳تن کالای شرکت نفت به‌بندر شاهپور وارد شد.

* کشتی «گرین‌ایرلند» پس از تخلیه کالای خود روز۳۰ شهریور از بندر شاهپور خارج شد.

* کشتی «روتن فلس» آلمانی روز ۳۱شهریورماه پس از تخلیه کالای خود از بندر شاهپور خارج گردید.

* کشتی «مارین فلس» آلمانی‌روز ۸شهریور بامقدار ۳۸۹ تن کالا به بندر خرمشهر وارد شد.

* کشتی «عربستان» انگلیسی‌روز ۲۸ شهریور بامقدار ۱۲۹ تن کالا به‌بندر خرمشهر وارد شد.

* کشتی «منصور» ایرانی روز ۲۸ شهریور بامقدار ۴۰۴تن کالا به‌بندر خرمشهر وارد شد.

* کشتی «داجانال‌مانتا» انگلیسی روز ۲۸ شهریور به‌بندر خرمشهر وارد گردید.

* کشتی «روتن فلس» آلمانی‌روز ۲۸ شهریور بامقدار۱۳۰۰تن کالای شرکت نفت به‌بندرشاه وارد شد.

* کشتی «بالگاش» فرانسوی‌پس از تخلیه کالای خود روز۲۸شهریور از بندر شاهپور خارج گردید.

قابل‌توجه آقایان مهندسین وشرکت‌های ساختمانی

فروشگاه ضیائی انواع لوازمات‌ساختمانی‌ازقبیل‌بیل کلنك طوری مفتول آلات ورابیدس (بجای توفال‌سقف) وفورکن وغیره‌را بانازلترین قیمت دراختیار شما میگذارد

فروشگاه ضیائی ـ بوذرجمهری‌اول پامنار تلفن ۲۷۱۶۱

آ ـ ۱۷۰۸ ۱ ـ ۳۰

آگهی شماره ۲

آگهی تجدیدی

شعبه مهندسی لشکرگرگان مقدار ۶۰ هزار قالب آجرقزاقی سفیدو۳۵ هزارقالب‌آجرچهارگوش سفید و۳۰ تن گچ الك‌شده شاهرود و ۲۵۰ کیسه سیمان پرتلند تهران و یکصد کیلورنك ساخته ایرانی و ۸۰متر مربع شیشه ۲میلی‌متری بلژیکی و ۸۵ اصله الوار ۴متری و ۳۰۰ اصله تیر تبریزی ۶متری به محیط وسط ۴۰الی ۴۵سانتی‌متری‌و ۱۱۵اصله‌تیر تبریزی ۴ متری به محیط وسط ۳۵الی ۴۰ سانتی‌متری و۱۵۰ اصله هاله ۵ متری‌و ۱۵۰ کیلو میخ مختلف‌و۶۵۰ ورق حلب‌سنیکا ۳کیلوئی شیرنشان‌و ۱۰تن آهك و ۲۰هزار عدد پتك ۶۰ الی ۷۰ سانتی و ۱۲ بشکه قیرو ۸۰۰متر گونی چتائی و ۱۵۰ مترمکعب ماسه شسته ازطریق مناقصه خریداری مینماید.

۱ـ داوطلبان بایستی پیشنهاد خودرا تاآخر وقت اداری روز ۴۱ر۷ر۷ تنظیم وبدفتر شعبه مهندسی لشکر واقع در سربازخانه گرگان تسلیم ورسید اخذ نمایند. کمیسیون مناقصه در ساعت ۱۰صبح روز ۴۱ر۷ر۸ تشکیل وحضور پیشنهاددهندگان در کمیسیون مناقصه آزاد است.

۲ـ پیشنهاددهنده بایستی یك نسخه از پیشنهاد خودرا باداره بازرسی مالی ارتش در تهران ارسال و قبض سفارشی پستی را ضمیمه پیشنهاد تسلیم شعبه مهندسی لشکر نماید.

۳ـ میزان سپرده مبلغ ۲۰۰۰۰ ریال می‌باشد که بایستی بحساب ۲۰۰۲۳ دارائی لشکر گرگان پرداخت و قبض آنراضمیمه پیشنهادخود نماید.

۴ـ هزینه مالیات وحق‌الثبت وغیره بعهده پیشنهاددهنده است.

۵ـ شعبه مهندسی لشکر مختار است تا ۲۵٪ کسر یااضافی مصالح موردنظر راخریداری نماید.

۶ـ به‌پیشنهادهای مشروط و مبهم و پیشنهادیکه بعداز موعد مقرر برسد مطلقا ترتیب‌اثرداده نخواهد شد.

۷ـ پیش‌قسط داده نخواهد شد.

۸ـ شعبه مهندسی دررد یاقبول کلیه پیشنهادات مختاراست.

۹ـ برای حسن‌انجام پیمان ۱۰٪ ازکل معامله تضمین بانکی اخذخواهد شد و سپرده مناقصه درپایان انجام پیمان مستردخواهد شد.

۱۰ـ مدت تحویل مصالح فوق از تاریخ انعقاد پیمان در ظرف دوماه خواهد بود.

رئیس شعبه مهندسی لشکر گرگان ـ سروان مهدی‌معالی

آ ـ ۱۸۰۷۰

کارگران

هفته گذشته مسابقات شنای کارگران تهران زیرنظر اداره تفریحات سالم وزارت کار و سرپرستی فدراسیون شنای کشور دراستخر قهرمانی امجدیه انجام شد و نتایج زیر بدست آمد.

۱۰۰ متر سینه

دراین رشته حسن مجتهد زاده ، بیژن نعیمی و قاسمی‌راد مقامهای اول تاسوم را بدست آوردند .

قورباغه

درشنای ۲۰۰ متر قورباغه محمدملکی حمید خوشخوان و خامنه‌ای بترتیب اول تا سوم شدند .

۴۰۰ متر آزاد

در رشته شنای ۴۰۰ متر آزاد بیژن قاسمی‌راد ، عامری و توکلی مقامهای اول تاسوم را بدست‌آوردند.

شیرجه

درمسابقه شیرجه از سکوی ده‌متر حسن مجتهدزاده ، عباس چیت‌ساز و متقیان بترتیب اول تا سوم شدند .

توزیع جوائز

صبح روزپنجشنبه بنابدعوت‌اداره تفریحات سالم وزارت کار در حضور آقای مهندس معینی معاون فنی وزارت کار جوایز کارگران توزیع گردید . دراین مراسم آقای معینی پیرامون امر ورزش درمیان کارگران وپیشرفتهائی که‌کارگران دررشته‌های‌مختلف‌ورزشی نموده‌اند مطالبی اظهار داشت .

شیرجه رفتند شنا کردند وجایزه گرفتند

عکس بالا صحنه‌ای از مراسم توزیع جوائز کارگران است هنگامیکه آقای مهندس معینی جایزه چیت ساز قهرمان دوم شیرجه را میدهد .

اطلاعات برای جوانان

کاپ مطلای ولیعهد

بقراریکه از فدراسیون بسکتبال کشور اطلاع میرسد درنیمه اول‌مهرماه مسابقات بسکتبال کاپ مطلای‌ولیعهد درتهران انجام میشود .

در این مسابقات کلیه تیمهای باشگاههای عمومی اختصاصی‌دستجات آزاد و دبیرستانها میتوانند شرکت نمایند .

مراجعت رئیس فدراسیون کوهنوردی ازاروپا

چند روزقبل آقای دکتر رفعتی افشار رئیس فدراسیون کوهنوردی ایران از سفر سه‌ماهه خود در اروپا بایران مراجعت نمود مشارالیه طی سه ماه اقامت‌درکشورهای مختلف اروپائی اقدامات وسیعی‌بمنظور پیشرفت‌ورزش کوهنوردی درایران بعمل‌آورد ازکلوپ های « آلپین » اروپا بازدید نمود و کنفرانسهای متعددی در شهر های ، لندن ، هامبورگ ، مونیخ و زوریخ برپا نموده ودراین کنفرانسها وضع کوهنوردان ایرانی را برای کوهنوردان آن شهرها تشریح کرده وازسازمان های کوهنوردی برای ساختن پناهگاه توچال کمک خواسته است .

درغیاب رئیس فدراسیون آقای مهندس نوروزی نایب‌رئیس فدراسیون چند پاسگاه امدادی وپناهگاه درتوچال ساخته است و کلاسهای کمک راهنما و کارآموزی تشکیل داده است .

معرفی اعضای هیئت مدیره شورای ورزشی بانوان

تشریفات و مقدمات انتخاب وصدور فرامین اعضای هیئت مدیره شورای ورزشی بانوان کشور آغاز شده ودر شب بیست ودوم مهرماه که مصادف با میلاد علیا حضرت فرح شهبانوی ایران‌است اعضای هیئت مدیره‌شورای ورزشی بانوان ایران وسیله رئیس سازمان تربیت‌بدنی بحضور علیاحضرت فرح شهبانوی ایران معرفی خواهند شد .

تیم فوتبال تاج بشوروی میرود

تیم فوتبال نیویورک بتهران می‌آید

همانطور که قبلا اطلاع داده شد بنا بدعوت فدراسیون فوتبال‌شوروی تیم فوتبال تاج روز پنجم مهرماه برای انجام چند مسابقه دوستانه‌عازم مسکو میگردد . ضمنا بدعوت باشگاه دارائی قهرمان فوتبال‌ایران تیم فوتبال نیویورک در نیمه دوم مهر ماه به تهران وارد میشود و در تهران یك مسابقه با تیم دارائی و احتمالا یك مسابقه‌نیز با شاهین میدهد و سپس در اصفهان باتیم دارائی آن شهرستان روبرو خواهد شد .

کشف یك غار عظیم درنواحی شمال اراك

اخیرا دونفر از اعضای هیئت غار شناسان ایران آقایان چنگیز شیخلی و عباس امینی حاجباشی طی برنامه پنج روزه‌ای غار بزرك وتاریخی «هیزج» واقع درناحیه شمالی اراك را کشف‌کردند وازغار مصنوعی‌وباستانی «قلعه حوق» بازدید نمودند .

مسابقه کشتی باشگاه فردوسی وکرج

بنا بدعوت باشگاه ورزشی فردوسی تیم کشتی شهرستان کرج در محل باشگاه فردوسی باحضور عده‌ای ازعلاقمندان مسابقه دوستانه‌ای با تیم کشتی فردوسی انجام دادکه نتایج آن‌باین شرح است :

وزن اول مسعود زکی خانی از کرج با فیروز علی زاده از فردوسی برنده علیزاده از باشگاه فردوسی .

وزن دوم نصراله میر عالی از کرج با پرویز امدادی از فردوسی نتیجه مساوی بنفع طرفین .

وزن سوم ناصر میرزائی از کرج با مهدی رشیدی از فردوسی نتیجه مساوی بنفع طرفین .

وزن چهارم یدالله اسمعیلی از کرج با کریم روشن از فردوسی برنده روشن از فردوسی .

وزن پنجم مشعوف شهیدی از کرج با مجتبی موسوی از فردوسی برنده موسوی از فردوسی .

وزن ششم نورالله سلطانی با علائی از فردوسی‌برنده سلطانی ازکرج.

در نتیجه کلی باشگاه فردوسی باسه برد و دو مساوی و یك‌باخت بر تیم کشتی کرج پیروز شد .

تیم کشتی ایران بشوروی میرود

آخروقت امروز از فدراسیون کشتی کشور اطلاع دادند که‌شاهنشاه موافقت فرمودند تیم‌کشتی ایران‌برای چند مسابقه با تیم های شوروی به آنکشور عزیمت نماید .

از طرف فدراسیون‌کشتی شوروی از تیم ایران برای این مسافرت‌دعوت شده بود .

آقای سعدالله رحمتی

فرزند محمد حسین رحمتی نوآموز سال چهارم دبستان جعفری با معدل ۱۷٫۳۵ بین ۵۲ نفر شاگرد اول شناخته شده است.

آ ـ ۱۸۰۶۶

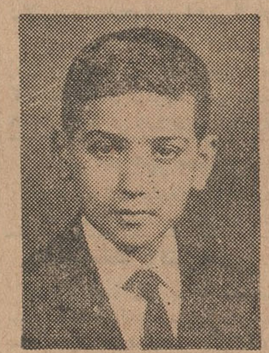

آقای فرشید بزاز محمدی

فرزند سروان محمدی در سال جاری‌در کلاس‌دوم‌دبستان یك انجام بین ۴۶ نفر دانش آموز با معدل ۱۹٫۳۰ رتبه‌اول را حائز گردیده است.

آ ـ ۱۱۶۴۷

آقای منوچهر

فرزند آقای دکتر ضرابی در سال تحصیلی ۴۰ ـ ۴۱ بین ۲۹ نفر دانش‌آموز کلاس دوم دبستان پهلوی زرند با معدل ۱۷٫۳۵ شاگرد اول‌شده است.

قبولشدگان

موسسه‌علوم‌اداری‌وبازرگانی

از داوطلبان روز دوشنبه ثبت‌نام‌میشود

شب گذشته اسامی قبولشدگان موسسه علوم اداری وبازرگانی‌دانشکده حقوق اعلام گردید ، از بین ۷۰ نفر داوطلبان دوره فوق‌لیسانس ۳۹ نفرو ازمیان ۸۷۵ نفر داوطلبان شرکت در دوره گواهینامه ۲۵۵ نفر قبول‌شده‌اند

قبولشدگان درمسابقه باید روز دوشنبه دوم مهرماه‌برای نام‌نویسی جهت دروس نیمه‌اول‌سال بموسسه مراجعه کنند.

قبولشدگان فوق لیسانس علوم‌اداری

علیمحمد خاوری ، مهدی شمشیری هدایت نخجوانی ، محسن صامتی ، سیف‌اله اسفندیاری ، عبدالجلیل مستشاری ،ابوالفتح میرائی ،خلیل شایانی ،محمد خاکپور ،هادی مرقع محمد علی مروارید ، نوذر رزم آرا غلامعلی رمز گویان ، میر احمد خلیلی ، مصطفی مجتهدی ، حبیب اله بصیری ، محمد حسین شاکر ،مهدی نمازی زاده ، بهمن کاشی ، رضا خالقی راد، منوچهر شجاعی ،حبیب‌اله تیموری ماسوله‌ای .

قبولشدگان فوق‌لیسانس بازرگانی

رضا حاتمی ، حسن ابراهیم حبیبی ، بهمن بهزادی ،شکوه رفعت ، مینو نقش تبریزی ، غلامرضا ترك زاده، منصور پورکاشانی، همایون هوشیار ،مسعود قیائی ، معزالدین ذوالفقاری ، داریوش صمیمی ،پرویز مشیرزاده مویدی ، شکراله حافظی، احمد بی‌نظیر ، ایرج اعتماد امامی ، محسن رحیم‌زاده ، علی‌نوری زاده ،

قبولشدگان دوره‌مقدماتی

منوچهر بهرامی ، بهروز عراقی ، جهانگیر طوب ، عبدالرسول وثوقی ، همایون نیك‌انجام ،ناصر نوروزی ، سعید ناطقیان ، علینقی میر فخرائی شاهپور بغیری ، عطاءاله آشوری ، عبدالوحید آغاسی ، افتخار آیت‌اللهی علی احسانی ،محمدعلی ابوالفضلی، داود ابراهیمی مجرد ، شاهرخ‌انتظاری هروی ،محمد افراز ، منصور وثوقی محمد حسین همایونفر ،سیروس‌هنری کیانوش مستوفی کمرهٔ ،پروین‌منزوی، حمید کوثری ، علی فاضلی ، علی‌اکبر فرویدِ، علیرضا شجاع پور ، ایرج شهریاری ، بیژن شهرئیس ، ایرج شجاعی ، انسیه خسروشاهی ، محمود خردبخش ، بهرام خاموشی ، گیتی جلوخانی‌نیارکی ،جلیل روفه وبجویه منوچهر رحیم، مرتضی‌دفتری، فریدون درودی ،داروژان داویدیان ، جمشید بیژن داراب‌نیا ، محمد علی‌خوانساری محمدصالح صالحی خوجی ، محمد صلواتی فرزانی ، فرهاد صمیمی ، علیرضا صولتی ، بیژن طهماسبی ، سید صلاح‌الدین علائی نژاد.

محمد جواد توکل پورگفاری ، پرویز لطیفی نظامی ، فاطمه پاك اندام ، داودبهی،هوشنگ غوقاسیان‌موجباری بیژن‌مهدی شوقی ، سورنا زورنگار ، آذر شمس یدالهی ، بهنام شیخ ـ الاسلامی ، ایرج کلاشی ، هما کمال طیفورملك کیانی تهرانی ، محمد رضا مرصاد ، منوچهر مدقالچی ، احمد محمد یوسف ، سعید وکیلی مقدم ، هایده نوذرتاش ، غلامعلی نعمت‌الهی حسن میرزائی اهرنجانی ، ملیحه افسرزاده اصفهانی ، جمشیدبلندیان حسن‌اسرار حقیقی ،مصطفی‌باباقریب بیژن بارمان ، امید اخوان ، احمد سرمست ، یوسف خسر وشاهی ،علی اصغر جوادی ، نجات الله رفیعیها، منوچهر رشیدیان ، احمد ذاکری ، انوشه دشتی ، محمد رضا طواف لنگرودی ، داریوش فاتح برخواری، خسرو کی نژاد ، محمود گائینی ، محمد بیگی ، نصرت الله بهره مند ، مهر انگیز غنیمی‌فرد ، مهین ذاکری، مریم لقائی ، ابوالقاسم پورزمانی ، فرهنگ پهلوان ، هوشنگ گل‌جان ، مینا مبرقع ، منوچهر علی‌محسن ، اسماعیل هادی پورنیك تراش ، رضا طاهری شمیرانی ، گیتی تاج ضیاء النبی ، فرشته ضرابی کاشانی ، مهدی صالحیان،لیدا روستا ، محمود جانسار ، احمد حقانی ، تاهید ـ خسروانی ،هرآنوش‌سپانیان ،ابراهیم سروش، داودسلیم، منوچهرزرکشوری غلامرضا زواره ، محمد تقی ثقفی ، شمس السادات زاهدی ، منصور شناسافار ، محمد (همایون) شهیدی مازندرانی ، شهباز شاهین ، نبیل فانی، پرویزفیروزی، شاهن‌قهرمانیان کورش کلهر ، فرید کوچك شوشتری احمد ملکی ، ابراهیم مکی ، منوچهر مکرم ، سید رضا معصومی طبائی ، لیدا مصباح مرجانی ، هما مرادی بارفروش ، محمد یوسفی ، پروین مثنوی ، ضیاءالدین هاجری ، پیروز نیری ، مجتبی مومنی ، ایرج‌بدخشان احمد امیری ، علی ادیبی ، محمدعلی بازرگان‌عراقی ، هوشنگ اکبری‌خامنه یوسف اسلام دوست ، عباس اخوین، محمد نجات‌داودی ، فریدون‌بهزادی، علی اکبر حیدر قلی لواسانی ،پرویز پاشا ، محسن پاکزاد ،فریدون‌پدرامی ملایری ، شاهرخ لهراسب ، ایرج پور طبیب ، احمد پیامی ، اکبر ـ تمهیدی ، منوچهر ترکمان رحمانی

منوچهر پیشگاه گیلانی ، فواد معدل شهیدی ، محمد تقی‌عرب‌شاهی نادر عباسپور تهرانی ، شکور طراحی ، عبدالکریم ضیائی ، سیروس ضیائی ، محمد تقی‌دارابی اسفندیار دانشجو ، ثریا دیوشلی حمید دیهیم ، غلامرضا رادشهمیر زادی ، حمیده رازی، محمودرحمانی مرتضی رضوان قمی ، شکوهنده روحانی آرائی ، ارسلان ریشار، محمد جزایری ، علی حاج میر سید احمد ، هوشنگ حافظی وطن پرست ، مرتضی حسین شکرائی رضا خاکی ، حسن خدائی، ،ادوارد خاچاطوریانس قراچه داغی ، محمد سامی کرمانی ، فرهنگ سلامتی شریف آباد ، علی اشرف معتضدی آزاد زرین‌نژادان ، خسرو شرکاء عزت‌اله شفقی ، فرشید شهنائی ، فرهنگ سید رودی اصل ، داود شاد افزا ، محسن شاکرین ، منوچهر فاضلی فریزهندی ، محمد جعفر فاطمی ارجنگی ، جمشید فرج‌زاده ، لهراسب فرخی ، مهین فروتن ، ایرج قادری ، مقتدی‌قائمی آرمن قهرمانیان ، مهدی قیصر، پریوش کلاش ، فریدون کنعانی، عبداله کوثری ، احمد کوچك ، غلامحسین ملکی ، سیروس ملك زاده باقری ، تقی مظفری ، کریم مشکوة ذاکری ، پریوش محمد کمال ، سیاوش یزدان ستا ، حشمت‌اله نیك‌پور فرخ ، حسین نوروزیان ، هوشنك نصرتی، ،ایرج نخستین آصف ، فتح‌اله نجف پور نوائی ، شهباز میر زاده ، سید کاظم امینی ، علی اکبر حامد ، مصطفی بازار چی شبستری ،فرزین انوری ، مهدی احمد سرتیپ ،هما ارژنك ، نفیسه انتحاری ، سیامك امامی ، هوشنك بخشی زاده‌مقدم، احمد اخوان رضایت ، عیسی‌شفائی محمود فاطمی ، منو چهر سنائی ، اسمعیل شیخ الاسلامی مینو دخت شریفی ، شهنواز نظمی انصاری ، نادر نظری ، بهین دخت آموزگار احمد احمد زاده غراجی ، یحیی شاه حسینی ، محسن نیکبخت ، محمد سلطان زاده، اردشیرشیبانی هوشنك مومنی ، سید رضا اسباك فرید مجتهد زاده ، منوچهرحکیمی مهانیان ، جاوید روشن ضمیر ، داریوش بداغی ، واردگس سرکیسیان، هادی‌عسکری درمنکی فراهانی ، سید محمد رضا جلالی تهرانی ، غلامحسین صنیعی ، غلامرضا مزنیانی ، کرمت‌اله‌بدایت زاده ، علیمحمد سادات افسری ، گیتی شریعتی سرابی ، پرویز

بقیه در صفحه ۱۳

وزارت کشاورزی

آگهی نوبت دوم

مربوط باجرای قانون اصلاحات ارضی

درکلیه مناطق وبخشهای تابعه شهرستان سنندج کردستان

پیرو آگهی نوبت اول مورخ ۴۱٫۶٫۲۰ بمنظور اجرای ماده هشتم قانون اصلاحی قانون اصلاحات ارضی کلیه مالکین‌شهرستان سنندج که میزان مالکیت آنان از حدنصاب مقرر در ماده ۲ قانون فوق وتبصره‌های مربوط به‌آن‌تجاوز مینماید موظفند بسازمان اصلاحات ارضی مناطق مزبور که مرکز آن در اداره کل کشاورزی کردستان است مراجعه ووضعیت املاك خودرا اعم از حد نصاب و مستثنیات مقرر در ماده ۳قانون مذکور در اظهارنامه های چاپی که‌از طرف سازمان مزبور در اختیار آنان گذارده میشود در دونسخه نوشته بانضمام دونسخه رونوشت مصدق اسناد مالکیت یامستند تصرف خود حداکثر ظرف مدت یکماه از تاریخ صدور این‌آگهی بسازمان مزبور تسلیم‌ورسید دریافت دارند . مالکینی که از تسلیم اظهارنامه تاموعد مقرر خودداری ویاعالما وعامدا برخلاف حقیقت مطالبی قیدکنند علاوه براینکه اداره کشاورزی محل راسا مبادرت به‌تنظیم صورت وضعیت املاك‌آنان خواهد کرد طبق تشخیص شورای اصلاحات ارضی بپرداخت یکصد هزارریال جریمه نیز ملزم خواهند شد. منطقه عمل این آگهی شامل کلیه دهاتی است که درتاریخ صدور این آگهی از لحاظ تقسیمات کشوری تابع دهستانهای حوزه فرمانداری شهرستان سنندج میباشند

آ ـ ۱۸۱۱۲

وزیر کشاورزی

تاریخ ۴۱٫۶٫۳۱

وزارت کشاورزی

آگهی نوبت دوم

مربوط باجرای قانون اصلاحات ارضی

درکلیه مناطق وبخشهای تابعه شهرستان قروه‌کردستان

پیرو آگهی نوبت اول مورخ ۴۱٫۶٫۲۰ بمنظور اجرای ماده هشتم قانون اصلاحی قانون اصلاحات ارضی کلیه مالکین‌شهرستان قروه که میزان مالکیت آنان ازحدنصاب مقرر در ماده ۲قانون فوق وتبصره‌های مربوط به‌آن‌تجاوز مینماید موظفند بسازمان اصلاحات ارضی مناطق مزبور که مرکز آن در اداره کل کشاورزی کردستان است مراجعه ووضعیت املاك خودرا اعم از حد نصاب و مستثنیات مقرر در ماده ۳قانون مذکور در اظهارنامه های چاپی که‌از طرف سازمان مزبور در اختیار آنان گذارده میشود در دونسخه نوشته بانضمام دونسخه رونوشت مصدق اسناد مالکیت یامستند تصرف خود حداکثر ظرف مدت یکماه از تاریخ صدور این آگهی بسازمان مزبورتسلیم و رسید دریافت دارند . مالکینی که از تسلیم اظهارنامه تاموعد مقرر خودداری ویاعالما وعامدا برخلاف حقیقت مطالبی قیدکنند علاوه براینکه اداره کشاورزی محل راسا مبادرت به‌تنظیم صورت وضعیت املاك‌آنان خواهد کرد طبق تشخیص شورای اصلاحات ارضی بپرداخت یکصد هزارریال جریمه نیز ملزم خواهند شد. منطقه عمل این آگهی شامل کلیه دهاتی است که درتاریخ صدور این آگهی از لحاظ تقسیمات کشوری تابع دهستانهای حوزه فرمانداری شهرستان قروه میباشند.

آ ـ ۱۸۱۱۴

وزیر کشاورزی

تاریخ ۴۱٫۶٫۳۱

شماره نهم

کتاب جیبی دختران وپسران

باداستانهای شیرین ومطالب سرگرم کننده

هفته اول مهرماه منتشرمیشود

Aladdin

REG. TRADE MARK

چمدان ناهارخوری بچه‌ها

کودکان این چمدانهای زیبا و جالب را بسیار دوست میدارند دارای جای وسیع و تمیز یك فلاسك جهت نوشیدنی های سرد و یا گرم می باشد

فلاسك

زیباترین فلاسك با طرح های بسیار جالب و متنوع . هرچه در آن بیاشد بطور دلخواه گرم یا سرد نگاهداشته می شود .

فلاسك رومیزی

استفاده از فلاسکهای لوکس‌علاءالدین برای نگاهداشتن نوشیدنیهای خنك بسیار لذت بخش است این فلاسکها در رنگهای مختلف و تمیز بصورت یك دست کامل با سینی و فنجان موجود بوده و می تواند هدیه بسیار مناسبی برای دوستان و آشنایان باشد .

محصولات علاءالدین اینك در فروشگاه ایران سوپر و تمیز تمام فروشگاههای معتبر بفروش میرسد . برای ملاحظه نمونه‌های مختلف آنها به فروشگاه علاءالدین واقع در خیابان نادری مقابل سفارت انگلیس تلفن ۲۳۰۵۶ مراجعه فرمائید .

Aladdin

REG. TRADE MARK

دوکوسمنت همه‌چیز را می‌چسباند

ساخت دوپن

چینی ـ چوب ـ فلز ـ شیشه و بلور ـ کاغذ ـ چرم وغیره

مستقیم باجت

بیروت

فرانکفورت

لندن

درجه اول ـ توریستی

همچنین به :

استامبول ـ انکارا ـ قاهره ـ اورشلیم

آتن ـ رم ـ ژنو ـ وین

پرواز میکند

بآژانس مسافرتی خود و یا شرکت ایرتوک ۷۱ ـ خیابان فردوسی تلفن ۶۶ ـ ۶۵ ـ ۶۳۹۶۴ مراجعه فرمایید

M·E·A

هواپیمائی میدل ایست

نیازمندیها و آگهیهای کوچک

استخدام

استخدام کارگر مرد متخصص‌درجه یک آرایش مو باشرایط بسیار خوب تلفن ۶۳۷۸۱
۲ ـ۱۱۶۳۷

کاریابی تهران

به‌چندنفر آشپزمرد - خدمتکار و پرستار و آشپززن نیازمند است تلفن ۳۰۳۷۷۴ - ۷۱۴۰۲
۱ـ۳ آ- ۲۹۰۰

استخدام راننده

یك راننده باسواد که لااقل ٤سال سابقه رانندگی داشته باشد وهمچنین دارای تضمین ملکی باشد جهت‌پخش کالا درشهر استخدام میشود . طالبین بفروشگاه اسکاچ . خیابان شمیران جنب سینما مولن‌روژ بین ساعت ۸ الی ۱۰ صبح مراجعه نمایند .
۱ـ۲ آـ۱۸۰۱۶

یکنفر حسابدار ورزیده

که لااقل ده سال سابقه حسابداری داشته باشد برای ریاست حسابداری یك شرکت تجارتی مورد احتیاج است‌واجدین‌شرایط‌میتوانندمشخصات کامل خودرا به صندوق پستی ۲۰۷۶ ارسال نمایند امکانا شماره تلفن‌خود و رونوشت مدارك را نیز ارسال نمایند .
۱ـ۲ آـ۱۱۵۵۷

آگهی استخدام

جوشکار کاربیت که دارای تجربه کافی‌بوده و گواهی نامه‌کار دردست داشته باشد مورد لزوم است واجدین شرایط به قسمت مونتاژ شوکرت شرکت زیمنس ایران واقع درخیابان تخت جمشید مراجعه نمایند .
آـ۱۸۰٤۸

شریك فعال

یك‌فروشگاه وسیع ومجهز بتمام وسائل برای گسترش کارهای تولیدی ومرغداری نیازمند بیك شریك فعال ومقداری پول داشته باشد میباشیم تلفن ۵۸۷۳۲مراجعه شود .
آـ٤۹۲٦

یك‌کارخانه داروسازی آمریکائی

بچند نفرنماینده علمی برای تبلیغ درتهران و شهرستان که اطلاعات‌کافی در فروش داروئی و یاپزشکی داشته وبیکی‌از زبانهای انگلیسی ویافرانسه آشنائی کامل داشته وخدمت وظیفه را انجام داده و یامعافی دائم داشته باشند نیازمنداست برای ملاقات و مذاکره باآقای وانزوارن ساعت ۹تا ۱۱صبح روزهای دوشنبه سه شنبه وچهارشنبه این‌هفته بپارك هتل اطاق شماره ٤۰۱ مراجعه نمائید .
۱ـ ۳ آـ۱۱۷۱۹

سالن دوزندگی مینا

به‌دونفر کارگر مرد که در ضخیم دوزی وناز‌کدوزی آشنائی کامل‌داشته باشندنیازمنداست دوزندهٔ که‌باخانمش مراجعه کرده بودخواهشمنداست‌مراجعه نماید.
خیابان روزولت کوچه بختیار کاشی ۶۸ تلفن ۸۲۰۸۲۶
۱ـ۳ آـ۱۱۶۵۷

جویای کار

یك راننده درجه۲ همگانی

تهران با ده‌سال سابقه فنی و رانندگی متاهل بامعرف جویای کار است بتلفن ۲۶۰۹۳ مراجعه فرمائید
آـ۱۱۷۰۱

دفاتر اسناد رسمی

دفتر خانه ۱۳۹ عاصم

خیابان شاهرضا مقابل فرصت تلفن ۳۷۶۳۹
۱ـ۳۰ آـ۲۵۸۹

دفتر اسناد رسمی ۳۱۱

تلفن ۳۵۷۰۷
فوزیه اول شاهرضا ایستگاه‌آسیاب
۱ـ۳۰ آـ۲۶۱۹

دفتر خانه ۲۶۸

بسرپرستی علیرضابهبهانی‌خیابان فرح‌آباد ژاله تلفن ۳۰۲۹۸۶ و ۳۶۰۰۵
۱ـ۳۰ آـ۲۶۹۵

دفتر اسنادرسمی ۳۱۰ تهران

بتصدی‌محمودفاضلی سه‌راه‌امین‌حضور تلفن سردفتر ۵۵۳۹۹ دفتر ۵۷٤۹۱
۱ـ۲٦ آـ ۲۸۱۷

دفترخانه ۱۱۹

بسرپرستی سراج قاضی زاهدی خیابان بلوار جنب میکده تلفن٤٤۰۸۶
۱ـ۲۵ آـ۲۹۰٤

بنگاه معاملات اتومبیل

بازرگانی امیر کبیر

اتومبیل دلخواه شما را تهیه یا معاوضه می نماید مقابل کوچه میرزا محمود وزیر تلفن ۵۸۱٤۹۹ مرتضوی یزدی
۱ـ۲٦ آـ۲۸۰۱

فروشگاه جبهه‌دار

اتومبیل و لاستیك های کهنه شما رابعنوان پیش‌بها قبول‌و بجای آن اتومبیل و لاستیك های نو تحویل میدهد سپه نرسیده بباغشاه ۶۱۰۰۲
۱ـ۲٦ آـ۲٦۰٦

فروشگاه اتومبیل حکیمی

بدینوسیله پایان تعمیرات وشروع بکار مجدد خود را باطلاع مشتریان محترم میرساند اینك میتوانید اتومبیل های تمیز را ظرف یکساعت بوجه نقد بحداکثر قیمت بفروشید و یا معاوضه نمائید خیابان پهلوی مقابل کافه شهرداری تلفنهای ۶۸۹٤۸ و ۶۵۶۰۶
۱ـ۲٦ آـ۲۹۰۱

فروشگاه اتومبیل‌بزرگمهر افتتاح شد

خریدار و فروشنده انواع اتومبیل شورلت -بنز-فولکس-اپل-بوذرجمهری نو تلفن٥٤٤٥٥
۱ـ۲٥ آـ۲۹۳۳

مدل ۶۰

اپل رکورد تمیزفروشی ٥٤٤٥٥
آـ۲۹۳۱

بازار فروش اتومبیل

بازار اتومبیل بقیمت روز

دربازار اتومبیل ۹٤۰ همیشه ده‌ها اتومبیل جهت فروش موجود میباشد خریدو فروش ومعاوضه اتومبیل بنز بقیمت روز وعادله انجام میگیرد نشانی سرچشمه مقابل مسجد محمودیه داخل توقفگاه کاروان تلفن ۵۶۸۲۷
۱ـ۶ آـ۲۹۳۲

اجاره داده می شود

طبقه زیرین یك ساختمان بزرك مناسب برای رستوران و غیره در بهترین نقطه شاهرضا باجاره واگذار میشود ۳۲۹۷۱
۱ـ۳ آـ۲۸۹٤

یکبابخانه دوطبقه دارای

۷ اطاق کامل گاراژ حمام آشپزخانه بابرق و تلفن و موتور آب با ۵۰۰متر مساحت واقع دریوسف‌آباد خیابان محمدرضاشاه ایستگاه ٦خیابان‌همایون کاشی ۱۲ و ۸ اجاره داده میشود طالبین به تلفن ۸۲۲۳۵۱ مراجعه نمایند .
۱ـ۳ آـ۱۱۵٦۷

یکدستگاه آپارتمان مدرن مشتمل

بریك سالن دواطاق خواب هال وتراس وسیع یك اطاق مستخدم ، تلفن ، وان دئوترم . آب‌لوله‌کشی واقع در خیابان پهلوی بالاتر از دو راهی یوسف‌آباد بمبلغ ماهیانه ٦٥۰۰ ریال باجاره واگذار میشود با تلفن ۸۲۱۲۳۲مکالمه شود .
۱ـ۳ آـ ۲۹۱۷

خیابان سعدی مقابل سینما ادئون

۲۲ اطاق زیرزمین تلفن ۸۳۰۲۳ و ۳۵۸۳۷ جهت اجاره
۱ـ٤ آـ ۲۹۱۱

جبهه شمالی‌خیابان‌شاهرضا

مستقل بتون‌آرمه یکهزارمتر زیر بنای ٥طبقه بیش‌از ۲۵۰۰ تومان در اجاره‌است‌نقدی ۲۵۰هزار تومان۷۳۲٤۲
۱ـ۲ آـ۲۹۱۲

بدون سرقفلی

اطاق وسالنهای بزرك پاساژ ۲۶با آسانسور اول خیابان فردوسی به بانك وتجارو شرکتها بدون سرقفلی‌اجاره داده میشود تلفن ۳۲٤٤۰

یکدستگاه آپارتمان‌مدرن

باحیاط کوچك دارای چهاراطاق باهال ٤ در۸ وسرویس کامل فرنگی واطاق پیشخدمت جداگانه تلفن آب لوله کشی باجاره داده میشود به تلفن ۷۵۵۵۱۵ مراجعه فرمائید .

واگذار میشود

مطب باوسائل کامل

درچهارراه پهلوی واگذار میشود. بتلفن ٤۰٦٤٤ مراجعه شود .
۱ـ۵ آـ ۱۷۷۲٤

مغازه فروشی

دربهترین نقطه شاه . نادری دوباب مغازه باتلفن وسه زیرزمین واگذار میشود تلفن ٤۲۳٥٦
۱ـ٥ آـ۲۷۹۷

مستغلات

نارمك-تهران‌پارس-تهران‌نو بازرگانی امینی ۷۹۰۰۹۰

پانزده دستگاه خانه

درنقاط مختلف شمال شهر نقد و معاوضه بفروش میرسدبازرگانی سایه تلفن ۷۲۸۹۶

اجاره میشود

یك خانه که حداقل دارای بیست اطاق ، سالن بزرك و فضای وسیع باشد درمحل مناسبی در داخل شهر مورد نیاز است . باتلفن ٦۹۷۱۵تماس بگیرید .
۱ـ۱۰ آـ ۱۱٤۰۱

رهن تصرفی

طبقه اول یکدستگاه عمارت پنج اطاق وسیع وسایر لوازم کامل برق وتلفن ششصد و پنجاه هزار ریال طبقه‌سوم چهارصد و پنجاه هزار ریال در خیابان ارفع کوچه اختصاصی احتشام زاده پلاك ۳۳تلفن ٤۲٥۳۲
۱ـ۳ آـ۱۱۱۲٥

برای خریدیافروش

خانه - زمین - باغات درهرنقطه شهر و شمیرانات - یوسف‌آباد - عباس‌آباد - چاله هرز - داودیه

وانجام معاملات پولی

رجوع فرمائید لاله‌زار ۳۹۷۸٤

به: بنگاه کوشان

۱ـ۱۲ آـ ۱٦٤۰٤

بورس املاك و تلفن امید درخدمت شماست

هر نوع اجاره‌وفروش دارید بما اطلاع دهید دراسرع‌وقت‌انجام‌خواهد شد تلفن ٦٦۷٦٥
۱ـ۱۰ ۱ـ۲۸۹۱

بفروش میرسد

خرید- فروش- معاوضه

همه نوع فرش - تلفن ۳۰۳٦۷۹
آـ۲۸۳۳

یك باب مغازه با حیاط خلوت دارای برق‌سه‌فاز ۱۰آمپرشهرداری بفروش میرسد بتلفن ٦۳۸۱٤

۱ـ٦ ۱ـ۲۸۳۷

یکباب خانه بابرق و آب

لوله کشی بمساحت تقریبی (٦۰۰) متر واقع در خیابان سوم اسفند کاشی۷٤ بدون واسطه(۳۷۰،۰۰۰) تومان‌بفروش میرسد .
رجوع شود به نشانی فوق .
۱ـ۳ آـ۱۱٥۰۳

آماده برای فروش

یك کارگاه مدرن و تازه‌ساز واقع درتهران‌نو روبروی‌کارخانه برق دارای سالن ۱٥۰ متری و عمارت ٥ اطاقی برای‌دفتر وانبار بابرق سه‌فاز سی‌آمپر وتلفن باانواع پرسهای بزرك وکوچك و قالب‌جات با قیمت مناسب بفروش میرسد طالبین برای مذاکره واطلاعات بیشتر همه روزه از ساعت یك الی ٥ بعد از ظهر به تلفن های شماره ٦۱۸۸۲ و ٤۲۳۸۹ مراجعه فرمایند .
۱ـ۳ آـ۱۱٥۲۱

خانه فروشی

نزدیك پاستور وفروردین

سیصدمتر بابنای ۳ طبقه و نیم چهار آپارتمان باسرویس مستقل و چهارده اطاق از عادله کمتر معامله وتخلیه تحویل میشود برای‌دیدن رجوع فرمائید لاله‌زار ۳۹۷۸٤ به : بنگاه کوشان

جاده پهلوی

خانه‌ایست بمساحت ۲۰۰ متر یك طبقه لوکس‌و محکم روکارسنك باآب لوله کشی و برق بدون واسطه . ایستگاه امانیه خیابان امانیه کوچه اول کاشی ۱٦ تلفن۸٥٦۰۷

نزدیك مجسمه شاهرضا

خانه‌ای بمساحت ۹۰ متر دارای ٦اطاق و تمام تجهیزات تلفن ٦۸۱۰۰
۱ـ۳ آـ۲۹۲۷

معاملات تلفن

هر نوع شماره تلفن به نقد واقساط خرید وفروش میشود .تلفن ۳۸٤۰٥

همه‌نوع تلفن نقد خریداری وقسطی دراختیار مردم قرارمیدهیم .

تقویم اطلاعات

یکشنبه اول‌مهر ۱۳٤۱
یکشنبه بیست‌و سوم ربیع‌الثانی ۱۳۸۲
یکشنبه بیست وسوم سپتامبر۱۹٦۲
اذان‌صبح ساعت ٤و ۲۲دقیقه
طلوع‌آفتاب ٥و۱٥ دقیقه
غروب آفتاب ٥و٥٥دقیقه

آگهیهای متفرقه

جر ثقیل توکل

میدان‌شاه تلفن ٥٥۸۲۸ - ٥۰٦۹۱
۱ـ۲٦ آـ۲۷۳۸

فرش کهنه و نو

درمنازل حریداریم تلفن ۸۲۱۸٥٥ رضوی
۱ـ۳۰ آـ۲۱۱٤

شین آب

آب تصفیه شده و آشامیدنی و ساختمانی‌باتانکر های ٥و ٦ و ۷و۸ متری تلفن ۸۲۲۹۹۷و ۳۸۸۲٥ خیابان شهناز چهارراه صفا شرقی کاشی٤٤٤ تانکر برای شرکتها و خارج از شهر کرایه داده میشود .

پتو

انواع‌عالیترین پتومخملی.پشمی.روتختی آرمان چهاراره شاه ٦۰۲۰٦

Peugeot SERVICE
تعمیرگاه پژو
تهران خیابان قزوین بین دخانیات وچهارراه عباسی
تلفن ٥۸۰۱۰٥

فوتوکپی

برای عکس برداری فوری ازاسناد ومدارك بفروشگاه عکاسی روزنامه اطلاعات رجوع فرمایند .
۱ـ٤

معاملات پول

پول شرطی در مقابل‌مبیع ارزنده‌لازم‌است‌تلفن ٤۷۳۰۰

۹ـ۳۰ آـ ۱۹۷۰

پول شرطی

از ٥۰ الی ٦۰۰ هزار تومان موجود است. تلفن ۷۲٦۷۸
۱ـ۱٥ آـ۲۸۹۲

پول پول

هرقدر بخواهید میتوانید با تلفن ٦۲۰۷۱تماس بگیرید .
۱ـ۱۰ ۱ـ۲۸۹۸

چندین پارتی پول دوشاهی و نیم سه شاهی

موجوداست تلفن ۳۲۹۷۱ و۳۱۸٥۳
۱ـ٥ آـ۲۹۰۷

چندین پارتی

پول دو شاهی و نیم وسه شاهی موجود است ۳۲۹۷۱ و ۳۱۸٥۳
۱ـ٥ آـ۲۷۸۹

ازده هزار الی یکمیلیون‌تومان

درمقابل مبیع ارزنده نیازمندیم ۷۳۲٤۲
آـ۲۹۲۹

تومانی سه‌شاهی مستقیما

باسند مالکیت مراجعه فرمائید ۷۳۲٤۲
۱ـ٦ آـ۲۹۳۰

ساختمان

ساختمان باقساط می سازیم۷۲۲٥٦
۱ـ۳۰ آـ۲۱۱۳

ساختمان بطوراقساط میسازیم۷۲۲٥٦
۱ـ۲٦ آـ۲۹۰٦

دفتر ساختمانی فرزانه

پشت‌شهرداری پاساژ فتوت۳۰٤۸۳۲
۱ـ۲٦ آـ۲۹۳٤

صاحب‌امتیاز و مدیرمسئول: عباس مسعودی
جای اداره خیابان خیام چاپخانه اطلاعات

سالن مد و آرایش

آموزشگاه کاخ سالن آرایش الیزه

دیپلمه رسمی پاریس‌ولندن

بدینوسیله باطلاع مشتریان‌محترم میرساندکه مدیره آموزشگاه‌ازمسافرت اروپا مراجعت کرده با داشتن امتیاز رسمی از وزارت فرهنك برای دوره‌دوم هنر آموز می پذیرد .
نشانی ـانتهای ایرانشهر کوی‌نقوی کاشی ۳٦
۱ـ۲٦ آـ۱۰٥٤۳

اولین آموزشگاه اروپائی درایران

آموزشگاه فن آرایش افسون (آنتونیو)

خانم مولر باسابقه چندین سال تدریس درخود آلمان پس‌از مراجعت ازمسافرت دوره جدید کلاسهای‌آرایش وزیبائی‌خودرا با مدرنترین طرزآرایش وشیمی ، رنك‌مو بزودی شروع‌مینماید پس‌از دوره سه‌ماهه وموفقیت در امتحانات بگرفتن گواهینامه نایل خواهید شد دراین دوره سهل ترین شرایط و شهریه بسیار نازل جهت هنرجویان درنظر گرفته شده است . ضمنا این آموزشگاه مخصوص بانوان و دوشیزگان میباشد . آدرس خیابان شاهرضا روبروی خیابان ژیلا کوی کندوان کوچه مهرانی آموزشگاه‌افسون آنتونیو .
۱ـ۱٥ آـ ۲۷۹٦

گم شده

مفقود شده

درتاریخ ۲٤ شهریور ٤۱ سه‌برك چك بشماره‌های۷۲٦٦٤۸ و۷۲٦٦٤۹ و۷۲٦٦٥۰ این جانب امیرقلی مهدی‌نژاد دارای حساب شماره ۱۹٦بانك صادرات شعبه عباسی مفقود گردیده است هر نوع‌معامله که‌روی این چکها بشود از درجه اعتبار ساقط ضمنابانك مزبور اطلاع‌داده شده است‌ازیابنده تقاضامی شود به چهارراه عباسی کوچه‌خانم الحسین درحقشناس شماره ۸۳تحویل ومژدگانی دریافت دارند.
امیرقلی‌مهدی‌نژاد
آـ۲۹۳٥

گواهینامه موقت پایان تحصیلی

دانشکده طب اینجانب‌مفقود گردیده ازیابنده خواهش میشود به سینما البرز مراجعه و مژدگانی دریافت‌دارد
سید محمود حاج سیدهاشمی
۱ـ ۳ آـ۱۱٦٦۳

یك برك سفته بمبلغ

یکصدهزار ریال سررسید ٤ر۹ر٤۱ تعهد آقای محمدخرم شقاقی بحواله کرد آقای حسن ثابت کاشانی گم شده لذا از درجه اعتبار ساقطاست
آـ۱۱٦۹٥

چك سفید امضاء وبدون

تاریخ بشماره ۷۲٤۲۱٥ بانك صادرات شعبه جوادیه از حساب شماره ۳۲بنام اکبر حافظی نیا گمشده ازدرجه اعتبار ساقط است .
آـ۱۱٦۳۹

پیانو فروشی

پیانو آلمانی «اوفن‌باخر» بسیارتمیز بعلت مسافرت فوری فروخته میشود لطفا بتلفنهای ۷۸ر٦۳٥۷۲ داخلی۳۲۲ آقای منتظم مراجعه فرمائید .
آـ۱۱٦۷۷

نیازمندیهای روزنامهٔ اطلاعات تلفن: ۳۱٥۳۳

آموزشگاههای رانندگی

هنرستان فنی پرستو

مرکز آموزش صحیح رانندگی ومیکانیکی خیابان شاهپور چهارراه گمرك تلفن ۲۳۹۱٦
۱ـ۲٦ آـ۲۷۰٥

آموزشگاه رانندگی تهران

منیریه زیر نظر کاوه محلاتی۲٥۸۸۸
۱ـ۲٦ آـ ۲۲۲٤

موسسات‌رانندگی‌وفنی‌شهاب

دفتر مرکزی خیابان پهلوی نبش بلوار کرج تلفن٦۰۱٤٦ تلفنهای‌شعبات ٦۱۲۳۱ و ٤۸۰٤۳ و ٥۰٥ ۳۲
۱ـ۳۰ آـ۲٦٥۷

آموزشگاه‌رانندگی‌وفنی‌فرهنك

فن رانندگی را تا اخذگواهی نامه بابهترین متدبشما می‌آموزد شاهرضا پل چوبی تلفن ۳۸۲۸۳ شعبه مخصوص بانوان‌خیابان‌فرصت تلفن ٦ ۹۷۱٥
۱ـ۲٦ آـ۲۷۱۳

هنرکده فنی رانندگی

هنرکده فنی بزرگترین ومجهزترین آموزشگاه رانندگی و میکانیکی در خاورمیانه با متد جدید واتومبیلهای آخرین سیستم فن رانندگی را تااخذ گواهینامه رسمی بشما می آموزد سرویس مخصوص جهت تعلیم‌بانوان افتتاح گردید . نشانی هنرکده فنی بهارستان روبروی چاپخانه مجلس تلفن ۳۸۰٤٦ شعبه - خیابان‌شاهرضا روبروی ضلع شمالی کافه شهرداری تلفن ٤۸٦٦۲
۱ـ۲٦ آـ۲۲٤٤

آموزشگاه رانندگی ومیکانیکی نادر

۱- تنها اموزشگاهی است که رانندگی را درکمترین مدت با نازلترین قیمت بشما می‌آموزد .
۲- پس‌از گرفتن گواهی‌نامه‌بمدت یکماه روزهای جمعه را ماشین مجانا دراختیار شما میگذارد .
تخت جمشید چهار راه پهار تلفن ۷۳۱٤۲
۱ـ۲٦ آـ۱۹۹۹

تعمیرات

رادیو تلویزیون مامبو

تعمیرات رادیو و تلویزیون در منازل ونصب رادیوگرام‌اتومبیل اکباتان‌سه راه وزارت فرهنك تلفن ۳۳۳۰۷
۱ـ۲٦ ۱ـ۲۸۹٦

سرویس رادیو تلویزیون A.B.A.

تعمیر تلویزیون وکلیه‌دستگاههای الکترونی با مجهزترین وسائل تعمیر ومتخصصین مجرب - شهناز تلفن ۳۰٤۳٥۹
۱ـ۲٦ آـ۲۷۳۹

سرویس الکتروفریزر

تعمیرات کولر یخچال .ماشین لباس‌شوئی تخت‌جمشید خیابان‌بهار (۱٥۳) تلفن ۷۳۸۷۷

سرویس‌رادیو غرب تحت‌نظر متخصص ازآلمان

تعمیر تلویزیون -رادیو گرام و ضبط صوت در منازل سه راه تخت جمشید تلفن ۷۳۳٦۰
۱ـ۲٦ ۱ـ۲٦۳۷

کارگاه فنی پارامونت

تعمیر دوربینهای‌عکاسی انواع‌فلاش دوربین های چشمی تحت نظر مهندس ر . کرمانی لاله زار نو مقابل سینما کریستال پاساژ وحدت
۱ـ۲٦ آـ۲٦٦۸

ایران تلویزیون

تعمیرات رادیو- تلویزیون درمنازل تحت نظر متخصصین آلمانی تلفن ۳۳٦۹۲
۱ـ٥ آـ۲۸۷٤

کشیك امشب داروخانه‌ها

داروخانه نو .وسر فلسطین داروخانه سماب خیابان خاکباز .
داروخانه اشرافی حیابان آذربایجان داروخانه افشین شمیران .
داروخانه نورمند دلکشا کار خانه برق داروخانه آمریکائی شاهرضا خیابان پهلوی .
داروخانه مرکزی نارمك سیمتری چهار راه سرسبز
داروخانه چهار آبان بزرگنده خیابان حسام السلطنه جی‌وبریانك
داروخانه نظری خیابان کارون بین شاهرضا مرتضوی- داروخانه شبدیز جاده ری حسین آباد .
داروخانه جاودان -خیابان‌حشمت الدوله خاکی (تلفن ٤۰۲٥۱)-

راهنمای پزشکی اطلاعات

دکتر معانی

امراض مقاربتی مجاری ادرار - معالجه قطعی سوزاك تازه و کهنه - ورم پروستات وسستی وناتوانی -ضیق مجرا -امراض زنانه - خیابان‌فردوسی مقابل بانك ملی مرکز

دکتر دانشگر

امراض مقاربتی و جلدی وسوزاك تازه‌و کهنه ورم پرستات ضیق‌مجرا سستی وبواسیر امراض زنانه ونازائی خیابان‌سپه‌مقابل پستخانه‌تلفن۳۰۲٤۱٦

دکتر محمد رضا مسدد

دارای‌گواهی‌نامه ازبروك‌مدیکال آمریکا درمان بیماری‌های مقاربتی - زنان -دروازه دولت روبروی کمپانی فیات پذیرائی عصرها ٥تا۸ تلفن ۳۰۲٥٤۸

پلی کلینیك

دکتر مجاهدی دکترصدیقی

رزیدنت‌سابق بیمارستان‌های‌آمریکا پزشك بیمه کارمندان دولت‌وفرهنگیان پزشك سازمان بیمه‌های اجتماعی کارگران بیماری‌های داخلی اطفال مقاربتی -ترك تریاك و سایر مواد مخدره ترك الکل مجهز بدستگاههای رادیواسکپی لانتازول تراپی- ائروسل- تراپی و بخور پنی‌سیلین و غیره دیاترمی پذیرائی بعدازظهرهاخیابان شاه روبروی مسجدسجادتلفن٤۹٥۲٦

ترك تریاك دکتر رحمانی

متخصص امراض اعصاب وروح از دانشگاه لندن خیابان پهلوی بالاتراز چهارراه امیراکرم تلفن ٤٥۱۱٤: پذیرائی صبح‌و عصر

دکتر کرامت‌الله فرهودی

بعدازظهرها و همه شب تا صبح شاهرضا پل چوبی تلفن ۳۸٥۱۰

دکتر آسایش

بیماری‌های آمیزشی و مجاری ادرار خیابان منوچهری - ابتدای کوچه ارباب‌جمشید شماره ۱۱پذیرائی عصرها

دکتر علیرضا میثمی

جراحی عمومی وبیماریهای زنان و زایمان‌تهران‌نو-جنب کارخانه آزمایش

دکتر درطب پولوسا

متخصص بیماری های مقاربتی - مجاری ادرار - تناسلی - امراض زنانه -نازائی خیابان فردوسی شمالی کوچه صادق پذیرائی ۹تا۱۲ - ٥ تا ۸ تلفن ٤٦٥۸۹

دکتر عباس نیك نژاد

متخصص ازدانشکده‌پاریس بیماری های معده - روده -کبد -لوزالمعده درمان بواسیر بدون عمل -فیستول - فیسوربامتد موثر دروازه شمیران خیابان گرامی تلفن ۳٥۹۸۹

دکتر فاطمه صمصامی

متخصص بیماریهای اطفال و زنان تجریش خیابان‌پهلوی بین باغ فردوس وپمپ بنزین تلفن ۸۳٥۸۳

دکترسید محمدابراهیم فتاحی

متخصص درجراحی و بیماریهای زنان وزایمان -خیابان پهلوی مقابل کافه شهرداری -کوچه پشن -تلفن ٤۲٥۷۸ پذیرائی ۴٤الی ۷بعدازظهر

دکتر منوچهر سهائی

خیابان فرانسه‌خیابان صباح‌پذیرائی از٤ بعدازظهر -۷ صبح تلفن٤٦۱٥۷

آزمایشگاه دکتر علومی

درتمام شبانه‌روز برای تشخیص بیماریهاحاضر است سی‌متری‌نرسیده بمجسمه‌شاهرضا‌مقابل‌ناهید‌تلفن٦۳٥۹۰

ده پزشك متخصص شب و روز

در مرکز پزشکی و جراحی ۲٤ ساعته تهران- تلفن ٤۷۱۸٤

مجهز به بخشهای جراحی‌وشکسته بندی - داخلی - کودکان - زنان وزایمان -قلب -ریه و برنش -گوش وحلق وبینی - چشم وبخشهای‌سوانح مسمومیت ها- آزمایشگاه -رادیولوژی فیزیوتراپی -اکسیژن تراپی -بخور پنیسیلین -تزریقات وواکسیناسیون و خون درتمام ساعات شب وروز آماده کمك به بیماران چهارراه یوسف‌آباد جنب بیمارستان نجمیه .

بخش دندانپزشکی درمانگاه‌خصوصی شبانه روزی نارمك همه روزه صبح تا ظهر آماده کار است ۷۹۰٥٥
۱ـ۲٦ آـ۲۸۹۸

فروش اثاثیه دست اول

شرکت مبل عظیمی

نقد و اقساط با ضمانت پنجسال جاده قدیم شمیران‌پائین تر چهارراه قصر پلاك ۱۰۱٥ تلفن ۷۰۳۳۲
۱ـ۲٦ آـ۲٦۳۹

مبل فلزی صنیع

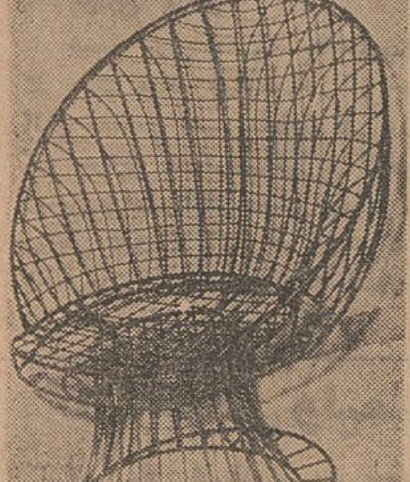

اولین مبتکر دکور آهنی درخاور- میانه مدلهای مبل -میز -صندلی - تختخواب- -میز توالت -جاگلی - کتابخانه -تاب برای منزل -رستوران وویلا

سفارشات پذیرفته میشود

تهران -خیابان روزولت چهارراه ثریا کارخانه صنیع تلفن ٦۹۷۰٤

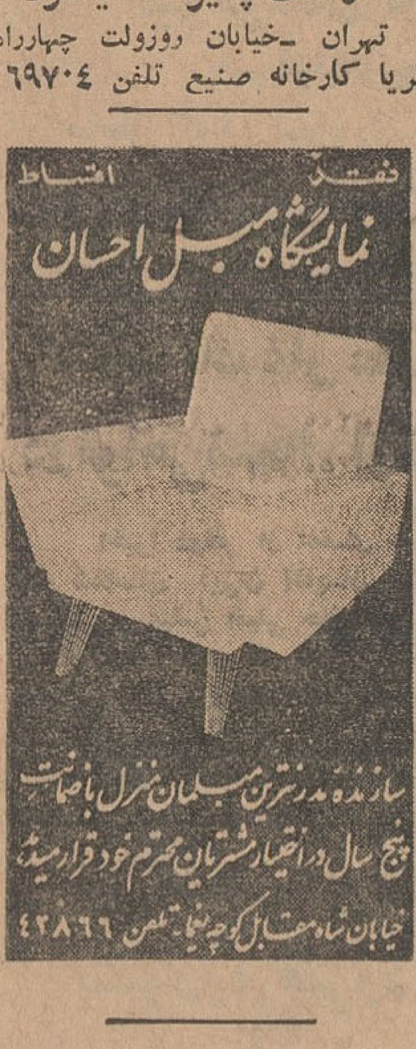

فروشگاه سهیل

ارزانترین قیمت
سهل‌ترین شرایط
عالیترین محصولات دنیا
یخچال
تلویزیون
بخاری
رادیو
لباسشوئی
رادیوگرام
جاروبرقی
ضبط صوت
اجاق گاز
چرخ‌خیاطی
قالی‌وقالیچه
جاده قدیم شمیران تلفن ۷۳۱۹٤

درمانگاه های خصوصی

درمانگاه شبانه‌روزی دکتر موسوی

ویژه‌فوریتهای پزشکی‌بیماریهای داخلی- اطفال -جراحی عمومی- زایمان تحت نظر پزشکان و قابله های مربوط . دروازه شمیران‌مقابل مسجد فخرالدوله تلفن۳٥۱۲٦

نیازمندیها و آگهی‌های کوچک

بازار خرید و فروش اثاثیه دست دوم

نمایشگاه و فروشگاه ایران کالا اولین موسسه خرید و فروش لوازم منزل در ایران- خیابان شاه چهارراه گلشن تلفن ۴۵۶۸۹، ۴۵۶۸۶

خانواده های محترم تهران وشهرستان ها چنانچه تصمیم بخرید لوازم منزل یا

جهیزیه نوعروسان

خود گرفته‌اید قبل از خرید از این نمایشگاه دیدن فرمائید چون ما مقداری لوازمات منزل نو که ازدست دوم خریداری نموده‌ایم موجودو به قیمت بسیار ارزان بفروش میرسانیم.

کولر

— * —

نمایشگاه ایران کالا خیابان شاه چهارراه گلشن تلفن ۴۵۶۸۹ و ۴۵۶۸۶
کولر فرجی ۱½ تن ۱۵۰۰ تومان
کولر زیمنس ۱ تن ۱۴۰۰ تومان
کولر وستینگهاوس آبی ۵۵۰ تومان
کولر ارج آبی ۴۸۰ تومان
و انواع دیگر به قیمت های ارزان

جارو برقی

— * —

نمایشگاه ایران کالا خیابان شاه چهارراه گلشن تلفن ۴۵۶۸۹ و ۴۵۶۸۶
جاروب زیمنس برقی ۲۰۰ تومان
جاروب الکترولوکس برقی ۲۵۰ تومان
جاروب هور ۲۵۰ تومان

بخاری

— * —

نمایشگاه ایران کالا خیابان شاه چهارراه گلشن تلفن ۴۵۶۸۹ و ۴۵۶۸۶
بخاری های ایرانی و خارجی مارک های مختلف از ۲۰۰ الی ۳۵۰ تومان بخاری های دستی پر فکشن شیشه و غیره از ۱۴۰ الی ۱۸۰ تومان

آکاردئون

— * —

نمایشگاه ایران کالا خیابان شاه چهارراه گلشن تلفن ۴۵۶۸۹ و ۴۵۶۸۶
آکاردئون مرشی ۸۰ باس ۷۰۰ تومان
آکاردئون رویال ۱۲۰ باس ۹۰۰ تومان
آکاردئون موهر ۷۲ باس ۵۵۰ تومان
و انواع دیگر بقیمت های مناسب

یخچال

— * —

نمایشگاه ایران کالا خیابان شاه چهارراه گلشن تلفن ۴۵۶۸۹ و ۴۵۶۸۶
یخچال بستنی‌سازی دنا ۶۰۰۰ تومان
یخچال وستینگهاوس ۱۳ ۲۸۰۰ تومان
یخچال وستینگهاوس ۱۲ ۲۵۰۰ تومان
یخچال فیلکو ۱۰ ۱۸۰۰ تومان
یخچال بوش ۹ ۲۲۰۰ تومان
یخچال بوش ۷ ۱۷۰۰ تومان
یخچال سرول نفتی ۹ ۱۴۰۰ تومان
یخچال الکترولوکس نفتی ۵ ۷۰۰ تومان
یخچال فرو ماتیک ۹ ۱۸۰۰ تومان
و انواع دیگر باندازه های مختلف برقی و نفتی و مارک های معروف

آپارات سینما

— * —

نمایشگاه ایران کالا خیابان شاه چهارراه گلشن تلفن ۴۵۶۸۹ و ۴۵۶۸۶
آپارات ۱۶ میلی متری با ناطق و ترانسفور ماتور ۴۰۰۰ تومان
آپارات ۸ میلی متری و بدون ناطق ۸۰۰ تومان

وسایر لوازمات دیگر منزل

از قبیل صندوق آهنی و آینه شمعدان نقره و ماشین های دست باف و جای لباس و ترانسفور ماتور های برق و اجناس ولوازمات منزل که بایدازنزدیک مشاهده فرمائید.

نمایشگاه و فروشگاه ایران کالا اولین موسسه خرید و فروش لوازم منزل در ایران- تهران خیابان شاه چهار راه گلشن تلفن ۴۵۶۸۹- ۴۵۶۸۶

هم میهنان عزیز شهرستانی ما

شمانیز میتوانید بااین موسسه مکاتبه نموده و لوازم منزل مورد نیاز خود را که از دست دوم تهیه شده است بقیمت بسیار ارزان خریداری فرمائید اینك قیمت قسمتی از اجناس را در زیر این ستون ملاحظه فرمائید.

مبلمان منزل

— * —

نمایشگاه ایران کالا خیابان شاه چهارراه گلشن تلفن ۴۵۶۸۹ و ۴۵۶۸۶
سرویس اطاق خواب از بهترین فور میکا های ایتالیائی برنگ های زیبا و جالب مدل سال ۶۲ از ۱۴۰۰ تومان الی ۱۶۰۰ تومان
بوفت چوب گردو و فورمیکا با آینه وویترین و ساده از ۲۰۰ تومان الی ۸۵۰ تومان
انواع مبل های ساخته شده ازفورمیکا و رویه پرلون و موهر مدل ۶۲ بسیار شیك و زیبا از ۶۰۰ الی ۸۵۰ تومان
انواع میز های توالت از فورمیکای ایتالیائی ۲۰۰ تومان
انواع میز های شیشه برای جلوی مبل ۸۵ تومان
میز و صندلی نهار خوری ۱۲ نفره از فورمیکا ۵۸۰۰ تومان
و میز و صندلی فلزی و میز های کوچك و اشکاف و لوازمات دیگر

قالی

— * —

نمایشگاه ایران کالا خیابان شاه چهارراه گلشن تلفن ۴۵۶۸۹ و ۴۵۶۸۶
قالی کرمان اعلا ۳×۴ کرم متری ۱۵۰ تومان
قالی کرمان اعلا ۲ر۵×۳ر۵ سبز متری ۱۷۰ تومان
قالی کرمان اعلا ۸۰ جفت ۳×۴ متری ۱۷۰ تومان
قالی کرمان اعلا ۳×۴ر۵ متری ۱۲۰ تومان
قالی کرمان بوته ۹۰ جفت بسیار اعلا مغز پسته ۲۸۰ تومان
و انواع دیگر قالی کرمان باندازه و طرح های دیگر
قالی کاشان ۲ر۵×۳ر۵ کرم متری ۲۰۰ تومان
قالی کاشان ۲ر۵×۳ر۵ کرم متری ۲۲۰ تومان
قالیچه کاشان کرم جفت ۱۲۰۰ تومان
قالیچه کاشان لاکی جفت ۱۷۰۰ تومان
و انواع دیگر قالی و قالیچه کاشان باندازه و طرح های مختلف
قالی اصفهان ۲ر۵×۳ر۵ جفت کرم متری ۲۲۰ تومان
قالی اصفهان ۳×۴ لاکی متری ۲۰۰ تومان
قالی اصفهان ۲×۳ کرم متری ۲۰۰ تومان
قالیچه اصفهان کرم جفت ۲۰۰۰ تومان
و انواع دیگر قالی و قالیچه اصفهانی
قالی تبریزی ۳×۴ متری ۱۰۰۰ تومان
قالی تبریزی ۳×۴ متری ۱۰۵ تومان
قالی تبریزی ۳×۴ متری ۱۰۵ تومان
قالی تبریزی ۲ر۵×۳ر۵ متری ۱۱۰ تومان
قالی تبریزی ۳×۳ متری ۱۳۰ تومان
و انواع دیگر قالی و قالیچه تبریزی و مرندی
قالی قم بوته جقه اعلا متری ۲۰۰ تومان
قالی قم خشتی کرم ۲×۳ متری ۲۰۰ تومان
و انواع قالی و قالیچه و کناره باندازه های مختلف و قیمت های مناسب

شاداب
آبلیموی صددرصد خالص تلفن ۵۱۰۴۱

نمایشگاه و فروشگاه ایران کالا اولین موسسه خرید و فروش لوازم منزل در ایران - تهران خیابان شاه چهار راه گلشن تلفن ۴۵۶۸۹، ۴۵۶۸۶
هم میهنان عزیز این نمایشگاه همه روزه مقداری لوازمات منزل از خانه های ایرانی و خارجیان مقیم تهران خریداری نموده و در معرض فروش میگذارد شما میتوانید اجناس ولوازمات مورد لزوم خود را بقیمت بسیارارزان از این موسسه خریداری فرمائید.

تلویزیون

— * —

نمایشگاه ایران کالا خیابان شاه چهارراه گلشن تلفن ۴۵۶۸۹ و ۴۵۶۸۶
تلویزیون وستینگهاوس ۲۱ مبله ۱۸۰۰ تومان
تلویزیون شاوب لورنس ۲۱ مبله ۲۲۰۰ تومان
تلویزیون گرتس ۲۱ ۱۶۵۰ تومان
تلویزیون رکورد ۲۱ ۱۶۰۰ تومان
تلویزیون آندریا ۲۱ ۱۴۰۰ تومان
تلویزیون آءآ ۲۱ ۱۵۵۰ تومان
تلویزیون آرسی آ ۲۱ ۱۶۵۰ تومان
تلویزیون فیلکو ۱۵۰۰ تومان
تلویزیون آدمیرال ۱۷ ۹۵۰ تومان
و انواع دیگر باندازه های مختلف از کار خانه های معروف دنیا

آنتن تلویزیون

— * —

نمایشگاه ایران کالا خیابان شاه چهارراه گلشن تلفن ۴۵۶۸۹ و ۴۵۶۸۶
آنتن تلویزیون تمام کانال با دستمزد نصب در منزل فقط ۷۵ تومان سفارشات از شهرستان هم فورا ارسال میگردد

آنتن تلویزیون

— * —

آنتن تمام کانال DX با کلیه مخارج نصب ۶۰ تومان.
آنتن تاکوده شاخه فابریکی با مخارج نصب ۹۵ تومان.
آدرس - لاله‌زار- پاساژ ایران تلفن ۳۳۶۹۲
۱-۵ آ-۲۸۷۳

رادیو گرام

— * —

نمایشگاه ایران کالا خیابان شاه چهارراه گلشن تلفن ۴۵۶۸۹ و ۴۵۶۸۶
رادیو گرام تلفونکن ۱۲۰۰ تومان
رادیو گرام زیمنس ۱۱۵۰ تومان
رادیو گرام سیبیرا ۱۲۰۰ تومان
رادیو گرام کرتیك ۱۲۰۰ تومان
رادیو گرام آکا ۱۰۰۰ تومان

چرخ خیاطی

— * —

نمایشگاه ایران کالا خیابان شاه چهارراه گلشن تلفن ۴۵۶۸۹ و ۴۵۶۸۶
چرخ خیاطی پائی ۵۰۰ تومان
چرخ خیاطی دورکوب برقی ۴۵۰ تومان
چرخ خیاطی زونداب برقی ۴۵۰ تومان

ضبط صوت

— * —

نمایشگاه ایران کالا خیابان شاه چهارراه گلشن تلفن ۴۵۶۸۹ و ۴۵۶۸۶
ضبط صوت گراندیك تی کا ۸۳۰ ۱۴۰۰ تومان
ضبط صوت آاگ ۹۰۰ تومان
ضبط صوت مابرود ۱۲۰۰ تومان
ضبط صوت فیلیپس ۸۰۰ تومان

— * —

لوازم طبی

باطلاع جراحان ومتخصصین محترم بیهوشی میرساند
۱- لوازم و دستگاههای بیهوشی
۲- لوازم اکسیژن ترابی ۳- چادر اکسیژن ۴- اسپیراتور ۵- انکوباتر ۶- دستگاه زایمان بیدرد ... خیابان نادری پاساژ معتمد - تلفن ۳۵۷۳۵ - شالچیلار

خرید اثاثیه دست دوم

نمایشگاه وفروشگاه ایران کالا خیابان شاه چهارراه گلشن تلفن ۴۵۶۸۶ و ۴۵۶۸۹

اولین موسسه خرید و فروش لوازم منزل در ایران ، ایران کالا ،یخچال، تلویزیون ، قالی، قالیچه ،رادیو گرام، کولر ، چرخ های خیاطی ، پنکه ، بخاری و سایر لوازم منزل شما را به قیمت عادلانه خریداری می نماید . پس اگر چنانچه قصد مسافرت یاتصمیم فروش اثاثیه خود دارید لطفا به این نمایشگاه اطلاع فرمائید تا کارشناسان با تجربه ما در اسرع وقت در خدمت حاضر شده ولوازم شمارا نقداخریداری نمایند - خیابان شاه چهار راه گلشن.

— * —

فروشگاه خالقی
قالی
یخچال
تلویزیون
ضبط صوت
رادیو گرام
وسایر لوازمات برقی شما را

بقیمت عادلانه خریداریم لطفا به فروشگاه خالقی امیر کبیر سه راه امین حضور ۵۱۲۷۶ مراجعه فرمائید
۱-۲۶ آ-۲۸۰۳

— * —

فرش کهنه و نو

در منازل خریداریم تلفن ۳۰۰۵۴
۱-۳۰ آ-۲۱۱۵

— * —

یخچال- تلویزیون - فرش

درمنازل خریداریم پشت شهرداری فروشگاه شاهین تلفن ۳۰۵۳۸۸
۱-۲۶ آ-۲۲۴۳

— * —

فروشگاه ماه

یخچال - تلویزیون - ضبط صوت رادیوگرام - لوازم برقی شمارا عادلانه درمحل خریداریم تلفن ۵۳۵۷۶
۱-۹ آ-۲۷۹۰

— * —

فروشگاه محمد حسان
تلویزیون - رادیو گرام ضبط صوت - یخچال- کولر- قالی وسایر لوازم

منزل شمارا خریداریم خیابان مولوی نرسیده بمیدان گمرك مقابل ایستگاه کرج تلفن ۵۸۱۵۵۸
۱-۳۰ آ-۲۷۶۸

— * —

معاوضه
فرش کهنه و نو

برای معاوضه فرش‌های کهنه و مستعمل باقالیهای نو با قیمت تجارتی بخیابان مهران فرش فروشی رئیسیان مراجعه فرمائید تلفن ۳۰۳۰۵۲

Graetz RADIO TELEVISION
گرتس

نمایندگی رادیو تلویزیون گرتس که تحت نظر مهندسین آلمانی اداره میشود ، تعمیرات هرنوع تلویزیون و ضبط صوت و رادیوی شما را بنحو رضایتبخشی با تضمین کار قبول و باسرویس مجهز سیار همیشه آماده است.
لاله‌زار نو پلاك ۴۴۵ تلفن ۳۲۵۶۶

فرآورده‌های کارخانجات صنعتی طلوع

TOLOU

قفسه بایگانی - آشپزخانه ولباس

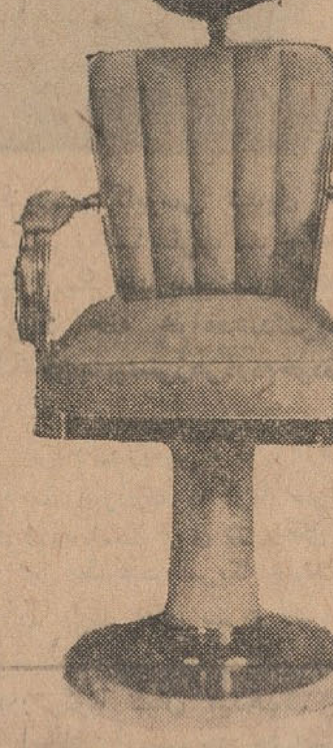

صندلی تمام کرم پایه گرد
مخصوص آرایشگاه

میز تحریر مدل A دو طرفه مخصوص ادارات - بانکها- تجارتخانه‌ها

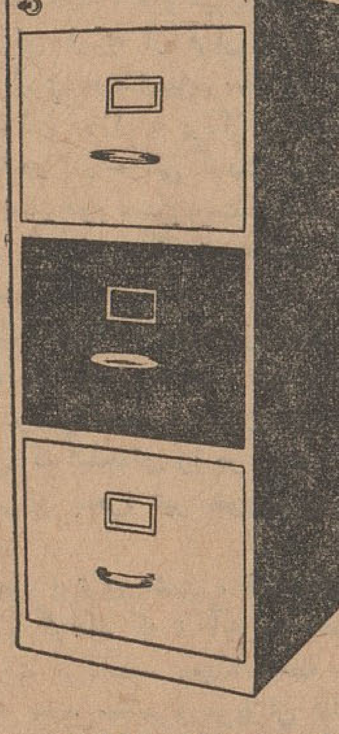

کلاسور (فابین کابینت)

صندلی گردان میز تحریر باپایه چرخدار

مرکز پخش : خیابان خیام - چهارراه گلوبندك جنب وزارت بهداری تلفن ۵۷۹۳۱ و ۵۷۳۷۶
۱-۶ آ-۲۹۰۳

برنامه سینماها

سینما آسیا (تلفن ۴۲۹۰۹)
ماجرای خانواده رابینسون -رنگی- دوبله بفارسی باشرکت جان میلز - دوروتی مك‌گوایر شروع ۱۱ صبح ۲ر۴۵ - ۵ - ۷ر۱۵ - ۹ر۳۰ بعدازظهر

سینما ادئون- تلفن ۳۸۱۱۸
سهم کوچك بابا - وایداسکرین - دوبله بفارسی باشرکت الیزابت تیلور- اسپنسر تریسی شروع ۱۰ر۳۰ صبح ۲ر۳۰- ۴ر۳۰- ۶ر۳۰- ۸ر۳۰ بعدازظهر

سینما امپایر- تلفن ۴۹۰۸۱
هوسهای پنهانی - وایداسکرین- دوبله بفارسی باشرکت بلیندالی . شروع ۱۰ر۴۵ صبح ۳ -۵ -۷ -۹ بعد از ظهر تراس ۷ر۳۰ - ۹ر۳۰ بعداز ظهر .

سینما ایران (تلفن ۳۶۳۵۴)
گل گمشده - با شرکت منوچهر والی زاده - آذر حکمت شعار -مینو شروع ۱۰ر۳۰ صبح - ۲ر۳۰ -۴ر۳۰ ۶ر۳۰ - ۸ر۳۰ بعدار ظهر

سینما اسکار- تلفن ۴۵۷۹۷
مردی از غرب - سینماسکوپ - رنگی - دوبله بفارسی با شرکت گاری‌کوپر - لی . جی . کاب شروع ۱۰ر۳۰ صبح ۲ر۳۰ - ۴ر۳۰ -۶ر۳۰ ۸ر۳۰ بعدازظهر

سینما ایفل- تلفن ۳۷۲۷۷
۲۳ قدم تا مرگ - سینماسکوپ - رنگی - دوبله بفارسی با شرکت وان جانسون- ورامایلز شروع ۱۰ر۳۰ صبح ۲ر۳۰- ۴ر۳۰- ۶ر۳۰- ۸ر۳۰ بعد از ظهر

سینما پلازا- تلفن ۴۴۲۵۵
ماجرای خانواده رابینسون -رنگی- دوبله بفارسی با شرکت جان میلز - دوروتی مك‌گوایر شروع ۱۰ر۴۵ صبح ۲ر۳۰ - ۴ر۴۵ - ۷ - ۹ر۱۵ بعدازظهر

سینما تخت جمشید- تلفن ۴۳۵۵۰
وقتیکه برها میریزند - رنگی - دوبله بفارسی باشرکت درك بوگارد- یوکوتانی شروع ۱۰ر۳۰ صبح ۳-۵ ۷-۹ بعداز ظهر

سینما چارلی- تلفن ۶۸۴۶۱
دو زن - دوبله بفارسی با شرکت سوفیا لورن-راف والونه شروع ۱۰ر۳۰ صبح ۳-۵-۷-۹ بعد از ظهر

سینما حافظ -تلفن ۳۴۰۷۴
شبح قاتل - دوبله بفارسی با شرکت جین ثنت - بوریس کارلف شروع ۱۰ر۳۰ صبح ۲ر۳۰- ۴ر۳۰- ۶ر۳۰ ۸ر۳۰ بعد از ظهر

سینما درایوین-تلفن ۷۹۱۵۴۳
شبح قاتل - دوبله بفارسی با شرکت جین کنت - بویس کارلف شروع ۷ر۳۰- ۹ر۳۰ بعد از ظهر

سینما دنیا (تلفن ۳۳۸۱۲)
سرقت در قمارخانه - دوبله بفارسی باشرکت کیم‌نواك- گای‌مادیسون شروع ۱۰ر۳۰ صبح ۲ر۳۰- ۴ر۳۰- ۶ر۳۰ ۸ر۳۰ بعد از ظهر

سینما دیانا- تلفن ۴۲۰۱۰
مادر هند - رنگی دوبله بفارسی باشرکت نرگس - سونیل دات‌شروع سالن ۱۰ر۳۰ صبح ۳ - ۵ر۳۰ - ۸ تراس ۷ - ۹ر۳۰ بعد ازظهر

سینما رادیوسیتی - تلفن ۴۳۳۲۰
سهم کوچك بابا - وایداسکرین - دوبله بفارسی باشرکت الیزابت تیلور- اسپنسر تریسی شروع ۱۱ صبح ۳-۵- ۷-۹ر۱۵ بعد از ظهر

سینما رکس- تلفن ۳۴۱۶۹
خشم تاراس بولبا - توتالسکوپ- رنگی - دوبله بفارسی با شرکت ولادیمیر مدار - لورلادلوکا شروع ۱۰ر۳۰صبح - ۲ر۳۰ - ۴ر۳۰ -۶ر۳۰ ۸ر۳۰ بعدازظهر

سینما رویال - تلفن ۴۹۷۸۵
خشم تاراس بولبا - توتالسکوپ- رنگی - دوبله بفارسی با شرکت ولادیمیر مدار - لورلادلوکا شروع ۱۰ر۳۰ صبح ۳-۵ -۷ -۹ بعدازظهر

سینما سعدی (تلفن ۳۶۴۶۸)
مادر هند - رنگی - دوبله بفارسی با شرکت نرگس - سونیل‌دات شروع ۱۰ر۳۰ صبح ۱ -۳ر۳۰ - ۶ - ۸ر۳۰ بعد از ظهر

سینما سهیلا (تلفن ۳۶۴۲۴)
ماجرای خانواده رابینسون -رنگی- دوبله بفارسی باشرکت جان میلز - دوروتی مك‌گوایر شروع ۱۰ر۳۰ صبح ۱ر۴۵ - ۴ - ۶ر۱۵ - ۸ر۳۰ تراس ۶ر۴۵ - ۹ بعداز ظهر

سینما کریستال تلفن ۳۷۶۷۵
مردی از غرب - سینماسکوپ - رنگی - دوبله بفارسی با شرکت گاری‌کوپر - لی . جی . کاب شروع ۱۰ر۳۰ صبح ۲ر۳۰ - ۴ر۳۰ -۶ر۳۰ ۸ر۳۰ بعدازظهر

سینما متروپل-تلفن ۳۹۴۱۰
شبح قاتل - دوبله بفارسی‌با شرکت جین کنت - بوریس کارلف شروع ۱۰ر۳۰ صبح ۲ر۳۰- ۴ر۳۰- ۶ر۳۰- ۸ر۳۰ بعد از ظهر

سینما مولن‌روژ-تلفن ۷۲۹۲۹
مردی از غرب - سینماسکوپ - رنگی - دوبله بفارسی با شرکت گاری‌کوپر - لی . جی . کاب شروع ۱۱صبح - ۳-۵-۷-۹ بعداز

سینما مهتاب- تلفن ۴۷۷۷۷
مردی از غرب - سینماسکوپ - رنگی - دوبله بفارسی با شرکت گاری‌کوپر - لی . جی . کاب شروع ۱۱صبح - ۳-۵-۷-۹ بعداز

سینما میامی (تلفن ۷۴۳۲۹)
گل گمشده - با شرکت منوچهر والی زاده - آذر حکمت شعار -مینو شروع ۱۰ر۳۰ صبح ۱-۳-۵-۷-۹ بعداز ظهر

سینما نیاگارا- تلفن ۶۵۳۰۷
گناه وجوانی -دوبله بفارسی -با شرکت گابریل فرزتی -کریستین کوفمن -شروع سالن ۱۱صبح ۳-۵- ۷-۹بعدازظهر تراس ۷ر۳۰ -۹ر۳۰ بعدازظهر

سینما مونت کارلو (تلفن ۷۹۷۴۱)
گناهکاران پیتون - سینماسکوپ- رنگی - دوبله بفارسی با شرکت لاناترنر شروع ۱۰ر۳۰ صبح ۲-۴ر۱۵ ۶ر۳۰ - ۸ر۴۵ بعداز ظهر

سینما همای- تلفن ۳۰۲۱۶۹
خشم تاراس بولبا - توتالسکوپ- رنگی - دوبله بفارسی با شرکت ولادیمیر مدار - لورلادلوکا شروع ۱۰ر۳۰صبح - ۲ر۳۰ - ۴ر۳۰ -۶ر۳۰ ۸ر۳۰ بعدازظهر

سینما فری- تلفن ۲۷۸۹۳
چهارسوار سرنوشت -سینماسکوپ دوبله بفارسی باشرکت گلن فورد اینگرید تولین شروع ۳ر۳۰- ۶-۹ بعدازظهر

سینما آریا- تلفن ۳۹۸۸۴
رعد در آفتاب - رنگی‌دوبله بفارسی با شرکت جف‌چندلر - سوزان هیوارد شروع سالن۱۰ صبح ۱۲ر۳۰ -۲ر۳۰- ۴ر۳۰- تراس ۶ر۳۰- ۸ر۳۰ بعد از ظهر

سینما المپیا- تلفن ۶۵۷۹۸
ایوان فاتح - سینماسکوپ رنگی - دوبله بفارسی با شرکت ادفیوری‌شروع ۱۰ صبح ۳- ۵- ۷- ۹ بعد از ظهر

سینما برلیان- تلفن ۳۳۵۳۵
مردی از غرب - سینماسکوپ - رنگی - دوبله بفارسی با شرکت گاری‌کوپر - لی . جی . کاب شروع ۱۰صبح ۲ - ۴ - ۶ - ۸ بعدازظهر

سینما تهران- تلفن ۳۸۱۶۵
مادر هند - رنگی دوبله بفارسی باشرکت نرگس - سونیل دات‌شروع سالن ۹ - ۱۱ر۵ صبح ۱ر۳۰ - ۴ - ۶ر۳۰ تراس ۷ر۳۰ - ۹ر۴۵ بعدازظهر

سینما پارك- تلفن ۳۵۰۴۷
همه از یك قماشیم - دوبله بفارسی با شرکت شمی کاپور شروع ۱۰ر۲۰ صبح ۲ر۳۰- ۴ر۳۰- ۶ر۳۰- ۸ر۳۰ بعد از ظهر

سینما سیلوانا تلفن ۳۳۷۷۷
برای چه میمیرند- محصول شوروی دوبله بفارسی با شرکت سرگئی‌باندار چوك شروع ۲ر۳۰- ۴ر۳۰- ۶ر۳۰ - ۸ر۳۰ بعد از ظهر

سینما پرسپولیس (تلفن ۵۸۱۰۸۳)
ایوان فاتح - سینماسکوپ رنگی - دوبله بفارسی با شرکت ادفیوری‌شروع ۱۰ صبح ۲- ۴- ۶- ۸ بعد از ظهر

سینما پردیس
یکه تاز آسمانها - ویستاویژن - رنگی - دوبله بفارسی با شرکت جان وین شروع ۱۰ر۳۰ صبح ۲ر۳۰- ۴ر۳۰- ۶ر۴۵- ۹ بعد از ظهر

سینما کارون تلفن ۴۰۰۶۵
مردان مبارز - سینماسکوپ رنگی- دوبله بفارسی با شرکت چلوآلنسو شروع ۱۰ر۳۰ صبح ۲ر۳۰- ۴ر۳۰- ۶ر۳۰- ۸ر۳۰ بعد از ظهر

سینما امسر- تلفن ۵۲۰۶۰
شهر شیاطین - دوبله بفارسی با شرکت کریستو فرلی شروع ۱۰ر۳۰ صبح ۳-۵- ۷-۹ بعد از ظهر

سینما زیتا- تلفن ۸۲۰۱۳۸
کاباره کویول - رنگی - دوبله بفارسی شروع ۳- ۵- ۷- ۹ بعد ازظهر

سینما زهره -تلفن ۳۰۴۸۰۸
مردی از غرب - سینماسکوپ - رنگی - دوبله بفارسی با شرکت گاری‌کوپر - لی . جی . کاب شروع ۱۰صبح ۲ - ۴ - ۶ - ۸ بعدازظهر

سینما نیوز- تلفن ۳۰۳۹۰۸
هفت ماجرای دزد بغداد -سینما سکوپ -رنگی - دوبله بفارسی با شرکت استیوریوز شروع ۱۰ر۳۰ صبح ۲ر۳۰ - ۴ر۳۰ -۶ر۳۰ -۸ر۳۰

سینما فردوسی (تلفن ۳۵۷۸۴)
شهر شیاطین - دوبله بفارسی با شرکت کریستوفرلی شروع ۱۰ر۳۰ صبح ۲ر۳۰- ۴ر۳۰- ۶ر۳۰- ۸ر۳۰ بعد از ظهر

سینما فلور- تلفن ۲۸۰۹۶
شهر شیاطین - دوبله بفارسی با شرکت کریستوفرلی شروع ۲ر۳۰ - ۴ر۳۰- ۶ر۳۰- ۸ر۳۰ بعد از ظهر

سینما مشعل- تلفن ۳۳۲۸۶
آخرین‌قطارگان‌هیل - سینماسکوپ رنگی - دوبله بفارسی با شرکت آنتونی‌کوئین - کرك داگلاس -شروع ۱۰ر۳۰صبح ۲-۴-۶-۸ بعداز ظهر

سینما مراد- تلفن ۷۳۳۸۲
ماجرا های شین - رنگی - دوبله بفارسی با شرکت آلن‌لد - وان‌هفلین شروع ۱۰صبح ۲ر۳۰- ۴ر۳۰- ۶ر۳۰- ۸ر۳۰ بعد از ظهر

سینما جهان
آیوانهو - رنگی - دوبله بفارسی باشرکت الیزابت تایلور - شروع ۱۰ر۳۰صبح - ۲ر۳۰ - ۴ر۳۰ -۶ر۳۰ ۸ر۳۰ بعداز ظهر

سینما ژاله- تلفن ۳۰۴۱۲۰
شهر شیاطین - دوبله بفارسی با شرکت کریستوفرلی شروع ۲ر۳۰ - ۴ر۳۰- ۶ر۳۰- ۸ر۳۰ بعد از ظهر

سینما خورشید- تلفن ۳۳۵۷۸
ایوان فاتح - سینماسکوپ رنگی - دوبله بفارسی با شرکت ادفیوری‌شروع ۱۰ر۳۰ صبح ۲ر۳۰ - ۴ر۳۰- ۶ر۳۰- ۸ر۳۰ بعد از ظهر

سینما البرز
شعله‌های سوزان آمستردام -رنگی دوبله بفارسی شروع سالن ۹ - ۱۱ صبح ۱-۳-۵ بعداز ظهر تراس ۷-۹

تئاترها

تئاتر نصر تلفن ۳۷۳۵۱
قهوه‌خانه ماه‌اوت - باشرکت وحدت شروع ۸ر۳۰ بعدازظهر

تئاتر دهقان- تلفن ۳۰۲۹۹
پروار تخم‌ها- باشرکت مورین- مینو - الیزابت شروع ۸ر۳۰ بعدازظهر

آخرین تغییرات برنامه سینماها را در صفحه ماقبل آخر ملاحظه فرمائید

نوشته: سرژلافوری
از: هفتگی اکسپرس (چاپ پاریس)

کاسترو میتواند مقاومت کند؟

مقالات سیاسی

دربعضی خیابانهای ساکت حومه هاوانا لاشه‌هائی روی زمین افتاده است ولی لاشخواران بابی‌اعتنائی از فراز آنها پرواز می‌کنند . اینها لاشه اتومبیل های امریکائی است که کلیه قسمت های قابل استفاده آنها پیاده شده است . محاصره اقتصادی کوبا از طرف آمریک در «پارک» اتومبیل هاوانا تـاثیر نمایانی دارد .

کوبائیها می‌توانند لوازم یدکی مورد نیاز خودرا از کانادا تامین کنند ولی براثر کمبود دولارعجالتا فقط لوازمی را که در درجه اول اهمیت قرار دارد مثلا تراکتور یا ماشین های صنعتی و هـواپیمـا خریداری می‌کنند .

درباره اتومبیل تاوقتی که بتوانند از کشورهای کمونیستی نیازمندی خودرا وارد کنند اکنون شروع به ساختن پیستون و قطعات محرکه موتورنموده‌اند .

در مغازه‌ها کالاهای مورداحتیاج روزانه ساخت کوبا که دارای جنس متوسط‌تری است از قبیل صابون، تیغ خودتراش ـ خمیردندان ، شامپو وادکلنی ـ جانشین کالاهای امریکائی شده است .

سوپرمارکت ها هنوز باسامی «وولورث» و «سرز» خوانده میشود ولی کالاهائی که در این بازارها فروخته میشود متعلق بکشور های شرقی است ، ساعت ها ودوربین های عکاسی که برای فروش عرضه میشود ساخت شوروی است .

چینی‌ها مقادیری قلم خودنویس (که کاملا شبیه پارکر ساخته‌شده) بطریهای ترموس ، چراغهای بزرک آستلین برای روسیائی مناطق ییلاقی ، اتومبیل‌های کوچک برای سرگرمی کودکان به کوبافرستاده اند... مدادمورد مصرف کوبا از چکسلواکی ، آلمان یا چین وارد میشود .

بهای پوشاک نسبتا ارزان است (مثلا قیمت یک پیراهن ۱۵۰۰ فرانک سابق فرانسه و شلوارمردانه چهارپانچ هزار فرانک است).اما اصولا پارچه کمیاب استو در ویترین مغازه‌ها اغلب اعلانـات و آگهی‌هائی نصب شده که در آن از رهگذران به‌تعلیم و تـربیت و ساختن بنای سوسیالیسم دعوت شده است در قسمت تغذیه و خواربار وضع نسبت بیک سال قبل بدتراست .

کوبائیها باندازه‌ای که شکـم خودرا سیر کنند میخورند ولـی غذاهائی که صرف میکنند متنوع نیست.

از هنگامیکه در زمستان گذشته مقررات جیره‌بندی در کوبا برقرار شد هریک از افراد کوبائی همه هفته از مغازه‌ای که نام‌نویسی کرده است مقداری گوشت که با کشتی به‌بندر میرسد گاهی هم جوجه و ماهی وتخم‌مرغ بانضمام برنج که غذای اصلی کوبائیها را تشکیل میدهد دریافت میکند .

مربای آناناس و نارگیل دسر اصلی مردم کوبا را تشکیل میدهد میوه تازه کمیاب است . برای کودکان تاسن هفت سالگی روزانه یک لیتر شیر داده میشود .

یک سال پیش سیل میوه ازهر طرف به کوبا سرازیر میگردید در کلیه رستورانها گوشت و ماهـی بحدوفور یافت میشد . اکنون وضع کاملا عوض شده و از گوشت و میوه اثری دیده نمیشود.

معذلک اکنون این کشور فقیر امریکائیها راسخت بوحشت انداخته است. برای آنها شوخی بیموقـع اکنون به کابوسی تبدیل شده است . نه‌تنها عقرب سرخ که آنها خیال میکردند بامحاصره اقتصادی امریکا خفه خواهدشدنمرده‌است بلکه هرچه بیشترزهردردم خودذخیره میکند .

نیروهای روسی ، توپ ، موشک ساخت شوروی به کوبا سرازیـر گردیده است روی نقشه‌های کوبا که در مطبوعات امریکا چاپ میشود علایم پرچم های سرخ سرباز و موشک اهمیت تدارکات شوروی رادر کوبا نشان میدهد .

این‌امر بهیچوجه جنبه‌محرمانه ندارد زیرا در ماه جاری یک‌قرارداد رسمی میان مسکو و هاوانا درباره تحویل مواد وفرستادن کارشناسان نظامی به کوبا امضاء شده است.

ناتمام

خاطرات جنگ ضدّ استعماری الجزایر

نوشتهٔ : سعدی یوسف

ترس ناگهانی درمورد کشف بمب‌ها اورا لرزانید ،اندیشید که ممکن است ، سلاح مزبور کشف شده ، وی مورد شکنجه قرار گرفته و حتی بدست‌پلیس یا چتربازان به قتل برسد ،بهمین‌جهت تصمیم گرفت که خود او بمب های پلاستیکی را به در یابریزد . دوساعت قبل از ورود ما به عرشه کشتی او این نقشه خود را بانجام رسانید .

جنگجویان الجزایری هنگامی که‌از این خبر غیر منتظره با اطلاع‌شدند ، دچـار خشمی شدید گشتند . بلافاصله کمیسیون دادگستری تشکیل گردید و نماینده مزبور محکوم بمرک شد .وی دراولین‌فرصت میبایستی‌ازبین‌برده‌شود در این لحظه لطف و محبت بی‌اندازه رامل ظهورکرد.وی‌کوشش نمود تا این حکم را نقض کند . بزودی دفاع او از مردی که پدر خانواده‌ای بوده‌و دارای چندتن کودک نیز بود بصورت عجزو لابه در آمد واو بخاطر باز گرفتن زندگی آن مرد از اعضای کمیسیون دادگستری بتقاضا پرداخت آنگاه با کمک تعدادی غواص ماهر و ورزیده‌ای که در تشکیلات ما وجود داشتند ،سعی نمود تا بمب ها را از زیر آب بیرون بیاورد بالاخره‌موفق شد که هر یک از دوستان خود را بطور جداگانه‌ای متقاعد و راضی‌سازد که از اعدام نماینده مزبور صرفنظر نمایند . در بین دوستان ما هیچ کس باندازه اواز فقدان و از بین رفتن، بمب‌ها ناراحت و مضطرب نشده بود . براثر کوشش های او تصمیم اعدام نماینده نقض گردیده و خوشحالی او از اینکه زندگی انسانی را از مرک نجات داده است ،بقدری شدیدبود که واقعا دیدار او انسان را دچارشادمانی ونشاط می نمود ...

نقش‌رامل خصوصا در بر قراری‌رابطه بین اعضای پراکنده دستجات مسلح، ایجاد دستجات جدید ایجاد کادرهائی در هر یک از مناطق سه‌ناحیه بوده است برای اینکه در کاراو پیشرفت حاصل شود ، خود من سعی کردم تا با تعدادی از جنگجویان رابطه‌برقرار کنم . یکی از آنها جنگجوئی بنام گندریش حسن بود که مسئولیت‌منطقه سوم را به عهده داشته و معاون‌آدر بشمار میرفت ،وی‌بانام‌مستعار «زروک» فعالیت می کرد .

گندریش باتفاق همسر و کودکان خود در کازبا ،کوچه‌بن‌بست «اسماعیل بودربا» سکونت داشت.

من از سال ۱۹۴۶ با گندریش آشنائی داشتم . در آن‌هنگام هر دوتای ما عضو یک‌باشگاه ورزشی که در حوالی الجزیره قرار داشت بوده‌و عضو تیم فوتبال بـودیـم .بـالاخـره در سازمـان مخصـوص جنبش ملی سازمان دمکراتیک‌یکبار دیگر با هم ملاقاتی نمودیم .

آنگاه مدتی از او خبری‌نداشتم وبالاخره از نو وی راجزو ارتش ملی نجات بخش الجزایر دیدم. در آن هنگام او معاون یکی از زیر دستان من یعنی آدر بود.پس از قلع‌و قمعی که بتوسط ارتش فرانسه انجام گرفت آدر مجبوربه ترک گندریش شده و او تنهاماند. من پس از آن بوسیله ملاقات با همسر وی بااو رابطه ای بر قرار ساختم. آنقدر بااو رابطه داشتم‌تا اینکه وی بهمراهی رامل به کار پرداخت وی بهمراهی «زروک» ازنودر منطقه سوم‌دسته‌هائی تشکیل‌داد.ولی چون‌پلیس‌درتعقیب آندوبود، ملاقات منظم آن‌دو به اشکال انجام می‌گرفت‌و خطرات زیادی در کمین ایشان نشسته بود .باین ترتیب‌آن ها بتوسط‌نامه و با استفاده از صندوق‌های پستی مختلف‌باهم‌تماس می‌گرفتند.

«زروک» مرکز عملیات خود رادر ویلائی که‌در ارتفاعات الجزیره در «البیار» قرار داشت بوجود آورد . بطوریکه خود او میگفت ، وی در خارج‌از کاز با احساس امنیت و آرامش بیشتری می کرد.

در روز ششم اوت ۱۹۵۷ چتر‌بازان فرانسوی وی را بهمراهی برادر باقل در همین‌پناهگاه‌دستگیر کردند .باقل در روز دهم‌سپتامبر موفق‌به فرار شد و در ۱۴ اکتبر ۱۹۵۷ در ناحیه شبلی در چند کیلو متری الجزیره به قتل رسید.

اما زروک بر اثر تنبلی واهمال خود در دست دشمن ودر زندان آن‌ها باقی ماند . فردای دستگیری وی‌نامه‌ای برای رامل فرستاد ولی چتربازان قاصد او را دستگیر کرده وپیام اورا بدست آورد.

غروب همان روز نامه‌ای از رامل بدستم رسید که‌دستگیری معاون خود راطی آن بمن‌اطلاع داده و ضمنا اطلاع داد که بطور معجزه‌آسائی از دستگیر شدن بدست چتر بازان فرانسوی نجات یافته و اکنون در پناهگاه مطمئنی بسرمی برد . وی دراین نامه تقاضا کرده بود تا مقداری‌بمب برای وی‌فرستاده شود تا آنها را در روی پلاژ ها و در میان شناگران منفجر سازند. رامل بوسیله نامه خودبه من‌اطمینان داده‌واز طرف دیگر پیشنهاد نمود شخصی را که نسبت به وفا داری وسر نگهداری او اطمینانی نداشتیم تحت نظر بگیریم .وی سه تن از جوانان جنگجوی الجزایری‌رامامور رساندن نامه مذکور نموده بود ، یکی از قاصد ها فقط دوازده‌سال داشت.

بالاخره پلیس بعداز چندین روز جستجو و کاوش‌موفق‌به کشف مرکز ستاد منطقه سوم در کازبا شد.

روز ۲۶ اوت ۱۹۵۷ قسمت‌علیای محله کازبابتوسط نظامی‌ها محاصره گردید.ساعت یک بعداز ظهر کوچه بن بست «سن‌ونسان دوپل» توسط سربازانی که سراپا مسلح بودند، محاصره گردید . سربازان بتوسط مسلسل های سبک تراس منازل را مورد هدف قرار دادند.

رامل، برادر کوچک و جوان‌وی نورالدین ، شریف دبی ملقب به سی مراد و خواهر جنگجو «زایا» گرفتار این محاصره شدند. آنها در پناهگاهی قرار داشتند . اطاقی که به آنجا پناه برده بودند، در بالای کوچه بن بست قرار داشته‌و آنها از پنجره‌ای آنچه را که در کوچه اتـفاق می افتاد مشاهـده می‌کردند.

محاصره شد گان در ورودی خانه خود را بسته ، کلون آنرا انداخته و به طبقه فوقانی رفتند . هنگامی که نظامیان به خانه محل اقامت ایشان نزدیک شدند بارانی از گلوله از طرف فدائیان ما که‌در پشت دراطاق مخفی شده بودند ، برسر ایشان بارید .

ترس‌ووحشت برمحاصره کنندگان مستولی شده، عقب نشینی نمودندو تعدادی کشته از خود بر جای گذاشتند.

نورالدین از بی نظمی‌و اغتشاشی که براثر عقب نشینی محاصره کنندگان بوجود آمده بود، استفاده کرده و خود را به اطاق مجاور رسانید.

به محض آنکه انفجار نارنجکها وصدای تیرهای‌مسلسل بلند گردید ساکنین خانه‌های آن کوچه بدرون اطاق‌های خود پناه برده و درپشت دیوار ها واثاثیه‌خود سنگر گرفتند. صدای تیر در سراسر کازبابگوش‌می رسید . از دهانه مسلسل چتربازان آتش و گلولـه بیرون میریـخت . شیشه‌های پنجره ها براثر برخورد گلوله شکسته ، فرو میریخت .

برای اینکه از فرار افراد محله جلوگیری به عمل‌بیاید ،چندهلیکوپتر در بالای منازل به پرواز در آمده و مرتبا در آن حوالی گردش می‌کردند برای بار دوم دشمن دست بـه حمله‌زد ولی یک بار دیگر تیرهائـی که‌از مسلسل فدائیانی که در پشت دیوار منازل مخفی شده بودندبیرون‌میریخت آن‌ها را مجبور به عقب نشینی کرد. در دومین حمله سربازان «زایا» در حالی که اسلحه‌ای را در دست داشت در برابر پنجره تیر خورده وبزمین افتاد.

باوجود برتری دشمن ، قهرمانان ما تصمیم گرفتند که تا آخرین لحظه‌به مقاومت بپردازند. معهذا لحظه بـه لحظه حلقه محاصره سربازان تنگ‌تر می‌شد .رامل و سی مراد به مقاومت خودادامـه میدادند .تیری به نورـ الدین اصابت نموده و بلافاصله وی را به قتل رسانیده بود .

دو قهرمان مـا که از پیش نتیجه‌این نبرد را میدانستند نقشه‌ای‌طرح کردند که بلافاصله آن را بصورت عملی در آوردند .

چندلحظه بعد ، حمله برای مدتی‌قطع گردید . رامل از این موقعیت‌برای انجام نقشه خود استفاده نموده‌واعلام کرد که تسلیم خواهد شد . ولی این جز یک‌حیله جنگی چیز دیگری نبود زیرا هنگامی که او مشغول سرگرم نمودن سربازها بود سی مراد بمبی بمیان آنها انداخت که میبایستی یک دقیقه بعد ازآن منفجر گـردد .وی بمب مزبور را در درون‌سبدی‌نهاده‌و آن را بتوسط طنابـی بپائین‌و بین سربازان فرستاد .انفجار بمب مذکور سبب مرک‌عده‌ای زیاد وزخمی شدن تعدادی از سربازان ،از جمله سروان شابان گردید .

جان سرهنک‌بیژار نجات یافت.

ناتمام

«تهران» در گاردن پارتی

استقبال بی‌نظیر مردم تهران و شهرستانها از گاردن‌پارتی باشکوه‌وپرعظمت سازمان کمک‌کودک مؤسسه اطلاعات آنچنان خارج از تصورما بود که وصفش مشکل است . هرشب هزاران نفر از مردم پایتخت از شهرطلائی گاردن‌پارتی دیدن می‌کنند اگر توای خواننده عزیز !

تاکنون از گاردن پارتی مجلل وحیرت‌انگیز سازمان کمک کودک‌اطلاعات‌دیدن نکرده‌ای عجله‌کن زیرا تاکنون این همه‌عظمت ، جلال ، شکوه وابهت دریکجا جمع نشده است .

آنچه که در زیر بنظر خوانندگان گرامی میرسد رپورتاژ مصوری‌است از یک‌گوشه گاردن پارتی ....

استقبال مردم...

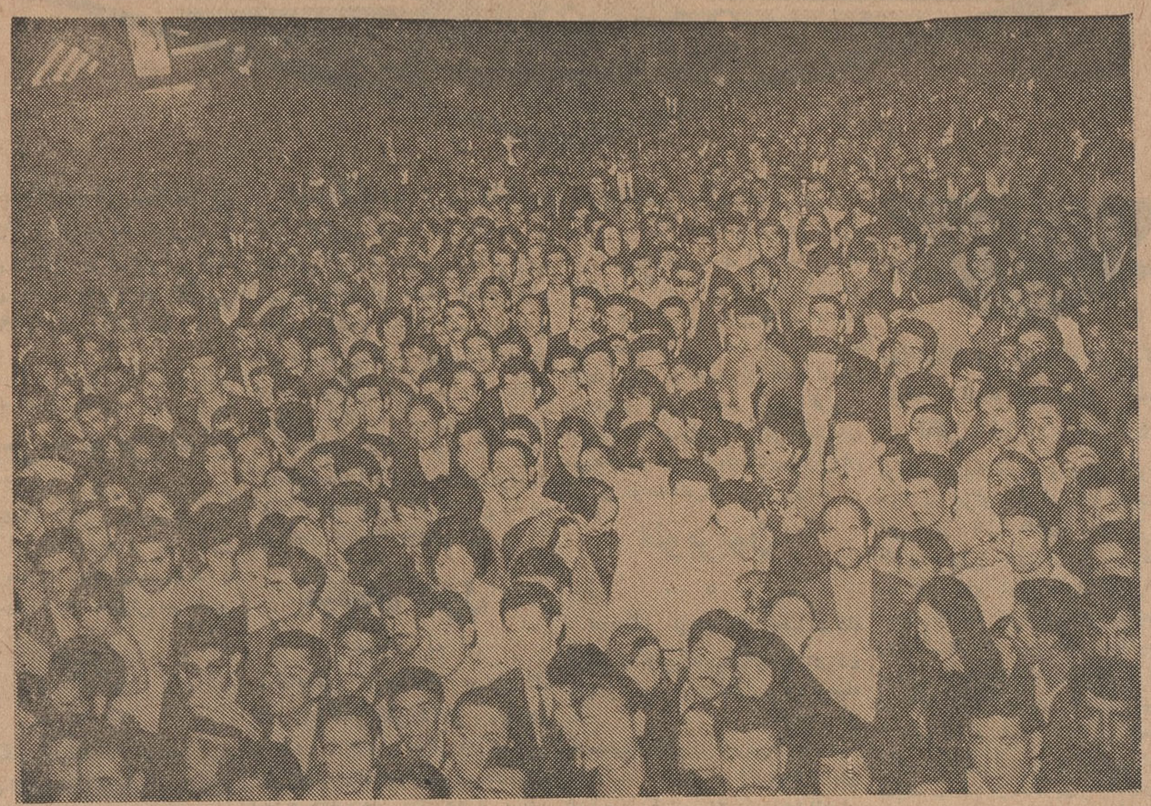

خوب به عکس بالا نگاه‌کنید ، انبوه جمعیت را ملاحظه میفرمائید ،آنقدر زیاد هستند که برای سرشماری آنها یک اداره آمارقوی و مجهزلازم است . اینجا سن‌هنری گاردن‌پارتی باشکوه سازمان کمک‌کودک مؤسسه اطلاعات است واین جمعیت کثیر مشغول تماشای برنامه‌های هنری میباشند این عکس گویاتر از هرمطلبی است و تصور نمی‌کنیم‌که دیگر به‌شرح‌کثرت جمعیت واستقبال مردم احتیاجی باشد .

برنامه پوران و هیجان مردم

از آن لحظه که خانم پوران خواننده محبوب شهرما وارد محوطه گاردن پارتی میشود ، مامورین انتظامی گاردن پارتی مجبور میشوند دست بدست هم داده ویک حلقه زنجیر بدور او بکشند . زیرا مردم که خواننده محبوبشان را درمیان خود مشاهده می‌کنند بطرف او هجوم می‌آورنـد و تقاضای امضاء و عکس میکنند و مامورین ما ناچار هستند بدور خانم پوران یک حلقه بکشند . وقتی خانم‌پوران روی سن هنرمنـدان ظاهر میشود ، دیگر هیجان واحساسات انبوه جمعیت بـه آخرین حد میرسد و صدای فریادهای شادی آن ن پارتی را میلرزاند .

پوران محبوب مردم است و مردم خواهان صدای او ....

هنرنمائی فرزند سرزمین ترانه‌ها

ناصر مسعودی خواننده هنرمند رادیو ایران درشبهای گاردن‌پارتی میدرخشد و چـه خوش هم میدرخشد ترانه‌هائیکه ناصر مسعودی اجرا میکند از جدیدترین ترانه‌های او میباشد و فوق‌العاده مورد توجه مردم قرار میگیرد و مرتبا با کف‌زدنها فریادها از او میخواهند تا بازهم به‌برنامه‌های خود ادامه دهد .

آقای ناصرمسعودی همه شب درگاردن‌پارتی بـا دوستداران خود صحبت می‌کند و به دلخواه آنها ترانه های زیبائی میخواند .

ستاره‌ایکه غروب نمیکند

... و امروز یک خبر جالب دیگر برای علاقمندان آواز اصیل ایرانی داریم . خبرنگار ما کسب اطلاع‌کردکه خانم روحبخش که از هنرمندان ارزنده ونامی رادیو ایران هستند اعلام‌کردکه همه‌شب بطور افتخاری در برنامه‌های هنری گاردن‌پارتی شرکت خواهند کرد .

ما حتم داریم‌که این اقدام خانم روحبخش مورد توجه و استقبال‌مردم قرار میگیرد و موجبات خشنودی آنان فراهم میشود . هیئت مدیره سازمان کمک کودک مؤسسه اطلاعات لازم میداند از این اقدام نیکو و خیرخواهانه خانم روحبخش هنرمند شایسته رادیو ایران تشکر نماید .

اجتماعی

گفتگوی تلفنی مردم

به شماره ۳۰۰۱۰

همه روزه غیر از روزهای تعطیل بین ساعت ۶ تا ۷ و نیم بعدازظهر تلفن کنید و باما مشکلات و دردد‌لهای خودرا درمیان بگذارید مادرهمین ستون حرفهای شما را بگوش مسئولین امور میرسانیم.

اشتباه خانم آموزگار را چطور جبران کنم

* من از متصدیان دبستان بهروز نازی آباد شکایت دارم چون سهیل انگاری ایشان باعث شده که یکسال عمر فرزند من بیهوده تلف شود .

جریان سهل انگاری از این قرار است که در امتحانات خرداد آموزگار کلاس ششم به فرزند اینجانب اطلاع میدهد که از حساب و هندسه و دیکته تجدیدی شده است بعدا معلوم می شود که این طفل معصوم از حساب و هندسه و انشاء تجدیدی شده ، ملاحظه می فرمائید که بین دیکته و انشاء اشتباه شده .

در نتیجه بچه من در امتحانات تجدیدی رد می شود و یکسال در کلاس ششم باقی م ی‌ماند ، حالا که بدبستان مراجعه می کنم می گویند کاری از دست ما ساخته نیست شمارا به خدا به‌بینید این هم شد حرف من این یکسال خرج تحصیل رااز کجا بیاورم جبران کنم ، چرا باید این گونه اشتباهات که با تلف شدن عمر یك فرد سرو کار دارد رخ بدهد .

حاجی هاشمی

سر شما بی کلاه نمانده !

اداره محترم روزنامه ۴اطلاعات پاسخ شرح مندرج در ستون گفتگوی تلفنی مردم شماره ۱۰۸۸۹ ـ آن روزنامه محترم مورخ چهاردهم شهریور ماه ۴۱ تحت عنوان «چرا سر من بی کلاه ماند» لزوما به اطلاع می رساند طبق گزارش اداره کل امتحانات وبرابر تبصره ۲ ماده ۸ آئین نامه امتحانات دبیرستان ها در دوره اول دبیرستان اگر دانش آموزی پ ی‌از انجام امتحانات شهریور ماه در دو درس (غیر از املاء و انشاء و قرائت فارسی) جمعا چهار نمره کمتر از حد نصاب قبولی داشته باشد باتصویب شورای دبیران قبول شناخته می شود وبا رعایت سایر مواد آئین نامه حق ارتقاء بکلاس بالا را دارد چون تبصره مزبور شامل حال دانش آموز شاکی نمی شود لذا شکایت نامبرده وارد نیست ودراین صورت حق مشارالیه تضییع نشده است خواهشمند است دستور فرمائید مراتب را جهت اطلاع در اولین شماره آن روزنامه درج نمایند.

دفتر وزیر فرهنگ

بهداری شهرداری توجه کند .

* در خیابان اسفندیاری واقع در بهجت آباد یك دکان نانوائی بربری پزی هست که دود کوره‌اش شب و روز برای اهالی ساکن خانه های اطراف باقی نگذاشته .

مژده

پیشخدمت بیمارستان ازمن انعام میخواهد

* برای فرزند من سانحه‌ای رویداد واورا در بیمارستان امیر اعلم بستری کردم هر وقت رفتم باین بچه سری بزنم‌وعیادتش کنم پیشخدمت ها چشم به دست‌و جیب من دوختند و یکی دوبار علنا از من انعام خواستند من آدم بخیل و کنسی نیستم ولی فکرش را بکنید اگر قرار باشد یکی انعام باین ها ندهد تکلیف بیمارش چیست .

م.ف

قابل توجه ستاد بزرك ارتشتاران

* رانندگان وسائط نقلیه‌ارتش درخیابان هابا سرعت رفت‌و آمد می کنند و بدون این که ا زتصادف بیمی داشته باشند براه خود ادامه میدهند ، دیروز در سه‌راه انتهای شاهپور دو کامیون ارتشی را دیدم که داشتند ازهم سبقت می گرفتند ، دریك لحظه چشم بهم زدن این دو کامیون صد متر راه را طی کردند از چراغ قرمز گذشتند می خواستم ستاد بزرك ارتشتاران باین نکته که باجان عابرو راننده حتی خودرانندە ارتش بستگی دارد‌توجه کنند.

سعید بزرك حسینی نوری

چرا باجه را منحل کردید!

* در شهرری برای وصول آبونمان تلفن یك‌باجه وجوه‌داشت که آنرا منحل کردند حالابرای پول دادن باید بتهران بیائیم و ازشرکت تلفن قبض رسید بگیریم ، ببینید چقدر کارما را مشکل کرده‌اند .

امضاء محفوظ

ترفیعات شهربانی و ژاندارمری

بقیه از صفحه ۵

رادپور بدرجه سروانی ،ستوان یکم علی‌شایان‌پور بدرجه‌سروانی ،ستوان یکم محمدحسین عقیلی نسب بدرجه سروانی ،ستوان یکم محمد حسین ایرانی بدرجه سروانی ،ستوان یکم عباس زندی بدرجه سروانی ،ستوان یکم محمد مهدی فقیه میرزائی به درجه سروانی ،ستوان یکم محمدعلی بصیر بدرجه سروانی ، ستوان‌یکم حسین فردوس‌مکان‌بدرجه‌سروانی، ستوان‌یکم محمد علی ارشلوزاده بدرجه سروانی ، ستوان‌یکم‌هوشنك کاویانی بدرجه سروانی ،ستوان یکم مهدی احمدی بدرجه‌سروانی ، ستوان یکم بهروزمظفری بدرجه سروانی،ستوان‌یکم‌اسماعیل‌قمصری بدرجه سروانی ، ستوان یکم محمد حسین کازرونی بدرجه سروانی ، ستوان یکم محمد جواد میرسراجی بدرجه سروانی ستوان یکم علی‌رضا حاج‌ایمان‌خانی بدرجه‌سروانی ، ستوان یکم علی‌اکبر اصغرزاده حقیقی بدرجه‌سروانی ،ستوان یکم علی‌خان گلدی‌بدرجه‌سروانی،ستوان یکم احمد صلاحند بدرجه سروانی، ستوان یکم امیر مسکینی‌تهرانی بدرجه‌سروانی ،ستوان یکم علی رائی‌اعتمادی بدرجه سروانی،ستوان یکم حبیب‌اله عبدالهی‌زاده‌بدرجه سروانی ستوان یکم سید محسن روان پی‌بدرجه سروانی ، ستوان یکم جمشید جلیلی اردبیلی بدرجه سروانی ، ستوان‌یکم‌خسرو کشوری اصل بدرجه سروانی ،ستوان دوم ابراهیم وثوق بدرجه ستوان یکمی ستوان دوم محمد ساعدی بدرجه ستوان یکمی ،ستوان دوم حسین سنعیدی مقدم بدرجه ستوان‌یکمی، ستوان دوم محمد دست‌غیب بدرجه ستوان یکمی ،ستوان دوم رضاراجی بدرجه ستوان یکمی ،ستوان دوم منوچهر گنجی بدرجه ستوان‌یکمی ستوان دوم جلال‌قدیری بدرجه ستوان یکمی ،ستوان دوم امان‌اله عالی‌خانی بدرجه ستوان یکمی ، ستوان دوم براتعلی رحیمی بدرجه ستوان یکمی ، ستوان رحیمی بدرجه‌ستوان یکمی ،ستوان ستوان دوم علی حسینی‌بدرجه‌ستوان یکمی‌ستوان‌دوم‌عبدالحمید زهتابچی بدرجه ستوان یکمی ، ستوان دوم رضامهدی‌زاده بدرجه ستوان‌یکمی، ستوان دوم بهروزمفخم‌بدرجه‌ستوان یکمی ، ستوان دوم محمدزکریا کرمانی بدرجه‌ستوان یکمی،ستوان دوم امان‌اله مظفریان بدرجه‌ستوان یکمی، ستوان دوم حسین سلطانی دهکردی بدرجه ستوان یکمی ، ستوان دوم قاسم شکیبی بدرجه ستوان یکمی ،ستوان دوم‌عزیزاله دهقانی تفتی بدرجه ستوان یکمی، ستوان‌دوم محمدکاظمیان‌بدرجه‌ستوان یکمی ، ستوان دوم فرهنك‌سرلك بدرجه‌ستوان‌یکمی،ستوان دوم‌رحیم رفیع‌زاده بدرجه ستوان یکمی ، ستوان دوم خانلر جوادی اقدام به درجه ستوان یکمی ،ستوان دوم جواد حجاری‌زاده بدرجه ستوان یکمی ،ستوان دوم خلیل رزمجو بدرجه ستوان یکمی ،ستوان دوم محمد موسوی بدرجه ستوان یکمی، ستوان دوم عزیز نعیمی شکوهی بدرجه ستوان یکمی ،ستوان دوم احمد غلامعلی‌زاده بدرجه ستوان یکمی ، ستوان دوم فرخ شریفی بدرجه ستوان یکمی ، ستوان دوم عباس هنرمند بدرجه ستوان یکمی، ستوان دوم بهروز سلیمان‌پوربدرجه ستوان یکمی ،ستوان دوم‌رمضانعلی کیوانفر بدرجه‌ستوان یکمی،ستوان دوم‌حسن‌عصفوری‌بدرجه‌ستوان‌یکمی، ستوان دوم محمود احمدنیا بدرجه ستوان یکمی ، ستوان دوم ایرج ربانی اصفهانی بدرجه‌ستوان‌یکمی، ستوان دوم ولی‌اله‌علی پناهی بدرجه ستوان یکمی ،ستوان دوم مرتضی شاهرخی بدرجه ستوان یکمی ، ستوان دوم غلامعلی‌مومن‌اثنی‌عشری بدرجه ستوان یکمی ، ستوان دوم حسین معصومعلی بدرجه ستوان یکمی ،ستوان دوم عباس فیاض‌مقدم بدرجه ستوان یکمی ، ستوان دوم زین‌العابدین اباذری دهخوار قانی بدرجه ستوان یکمی ، ستوان دوم نصرولی‌زاده عارف بدرجه ستوان یکمی، ستوان دوم نعمت‌اله‌اقدسی بدرجه ستوان یکمی ،ستوان سوم هدایت‌اله تابش بدرجه‌ستوان‌دومی، ستوان سوم مهدی محرر بدرجه ستوان‌دومی ،ستوان سوم احمدمعلم بدرجه ستوان دومی ،ستوان سوم عباس محمد حسینی بدرجه ستوان دومی ،ستوان سوم تیمورعلی‌رستمی بدرجه ستوان دومی ،ستوان سوم حسین گرجی ممتاز بدرجه ستوان دومی ، ستوان سوم حسین حجت بدرجه ستوان دومی ،ستوان سوم مهدی کلاهی بدرجه ستوان دومی، ستوان‌سوم غلامرضا‌رهبریان‌بدرجه ستوان دومی ،ستوان سوم مسعود عدالت بدرجه ستوان دومی ،ستوان سوم پرویز نیکتاش بدرجه ستوان دومی ،ستوان سوم حسین خالقی‌فرد بدرجه ستوان دومی ،ستوان سوم عزیز میوه‌چی بدرجه ستوان دومی، ستوان سوم عطاءاله شباب بدرجه ستوان دومی ،ستوان سوم عباس کیانی بدرجه ستوان دومی ،ستوان سوم سیدرضامهرآور بدرجه‌ستوان دومی ستوان سوم سید جواد نقیب بدرجه ستوان دومی ، ستوان سوم حسینعلی سبزه‌ای بدرجه ستوان دومی ،ستوان سوم‌علیجانی‌خواجوئی قرائی بدرجه ستوان دومی ،ستوان سوم حسین قاسمی‌زاده‌بدرجه‌ستوان دومی ،ستوان سوم سید طاهرقوامی گیوی بدرجه ستوان دومی ،ستوان سوم محمود شاه‌حسینی بدرجه ستوان دومی ،ستوان سوم سیدابوالفضل بهجتی بدرجه‌ستوان دومی ،ستوان سوم‌محمدحمزه‌لوئیان بدرجه ستوان دومی ،ستوان سوم علی‌اشرف‌امیری بدرجه‌ستوان‌دومی، ستوان سوم وهاب معاضد بدرجهٔ ستوان دومی، ستوان سوم رسول فهیمی وحید بدرجه ستوان دومی ، ستوان سوم اکبر مهرورز کیگا سری بدرجهٔ ستوان دومی، ستوان سوم حمیدعلی پور سلطانی بدرجهٔ ستوان دومی عطاءاله رحیمی فرد همدانی بدرجهٔ ستوان دومی،ستوان سوم رضا رحمتی رودسری بدرجهٔ ستوان دومی، ستوان سوم کمال ده بزرگی بدرجه ستوان دومی ، ستوان سوم حسن حضرتی بدرجه ستوان دومی، ستوان سوم امیر هوشنك شریعتمداری بدرجه‌ستوان دومی، ستوا ن‌سوم محمد محمدی حنانان بدرجه ستوان دومی، ستوان سوم سید مرتضی حسینی جعفری لواسانی بدرجه‌ستوان‌دومی،ستوان سوم احمد علی کشاورز بدرجه ستوان دومی، ستوان سوم‌سیدمحمد رفیعی نظری بدرجهٔ ستوان دومی ، ستوان سوم ایرج بدرخانی بدرجهٔ ستوان دومی، ستوان سوم عبد ـ الصاحب قربانی بدرجه ستوان‌دومی ستوان سوم سیروس کشاورز بدرجه ستوان دومی، ستوان سوم علی حری بدرجهٔ ستوان دومی ، ستوان سوم جهانگیر بیرانی‌بدرجه بدرجه ستوان دومی، ستوان سوم عبدالحمید خسرو پور بیات بدرجه ستوان دومی ،ستوان سوم محمد آقائی بدرجه ستوان دومی، ستوان سوم احمد آقاجان زاده لنگرودی بدرجه ستوان دومی، ستوان سوم حسین یحیی زاده بدرجه ستوان دومی، ستوان سوم عبداله‌شکوریان بدرجه ستوان دومی، ستوان سوم سید علی اکبر سید موسوی بدرجه ستوان دومی، ستوان سوم موسی میر غروی بدرجه ستوان دو می، ستوان سوم بهمن قصابی کیسمی بدرجه ستوان دومی، ستو ان سوم احمد خرازچی بدرجه ستوان دومی، ستوان سوم منوچهر محمد زاده رضانیا بدرجه ستوان دومی، ستوان سوم حاجی اسمعیل تهرانی بدرجه ستوان دومی، ستوان سوم حمید شگفت بدرجه ستوان دومی، ستوان سوم محمدرضا طاهباز بدرجه‌ستوان دومی، ستوان سوم محمدعلی نور محمدی بدرجه ستوان دومی،ستوان سوم ایلیا ارقامی‌بدرجه ستوان‌دومی ستوان سوم عباس دیهیم بدرجه ستوان دومی، ستوان سوم عباس سیگارچی یزدی بدرجه ستوان دومی، ستوان سوم نعمت شبدوز بدرجه ستوان دومی، ستوان سوم رمضانعلی صفائی‌اصل بدرجه‌ستوان دومی، ستوان سوم محمد دره‌شولی بدرجه ستوان دومی، ستوان سوم جبار کاتب بدرجه ستوان دومی ، ستوان سوم حبیب‌اله تکمیل بدرجه ستوان دومی، ستوان سوم صادق نورآبادی بدرجه ستوان دومی ، ستوان سوم ارسلان قنبری بدرجه ستوان دومی، ستوا ن‌سوم خدا خواست رحیم‌پور فرد بدرجه ستوان دومی ، ستوان سوم قاسم مفتی زاده بدرجه ستوان دومی ، ستوان سوم بهرام بصیری بدرجه ستوان دومی، ستوان سوم ابوالفضل سودآوری بدرجه ستوان دومی، ستوا ن‌سوم سیدحسین‌سید حسن زاده بدرجه ستوان دومی ، ستوان سوم کامبیز قاسم پوربدرجه ستوان دومی ، ستوان سوم محمد جواد شرقی بدرجه ستوان دومی ، ستوان سوم پرویز دهشتی بدرجه ستوان دومی، ستوان سوم محمد اقبالی بدرجه ستوان دومی، ستوان سوم رحمت‌اله صادقی زاده بدرجه ستوان دومی ، ستوا ن‌سوم محمود مرتضوی بدرجه ستوان دومی ،

ناتمام

کمکهای انگلستان

بقیه از صفحه ۵

هم اکنون‌ازمحل کمکی که توسط مردم انگلستان شده صلیب سرخ انگلستان از طریق جمعیت شیر و خورشید سرخ ایران اسکلت ۲۳۰۰ خانه‌راتهیه‌نموده‌است، این نوع‌اسکلت براحتی در محل نصب میشود،دیوارهای خانه‌ها تماما توسط تیرهای فولادی محکم میگردد و با خشتی که‌در محل توسط روستائیان ساخته میشود بالا میرود تاکنون اسکلت چهار صد خانه وارد شده واولین خانه روز پنجشنبه گذشته در قریه چسکین بنا گردیده است.

تادهم آبان ماه ۳۰۰ خانه که مورد احتیاج این قریه است تمام خواهدشد

در مرحله دوم اسکلت نمصد خانه دیگر از انگلستان‌وسیله کشتی‌ارستال گردیدودر سوم آبان ماه کشتی حامل اسکلت‌های‌ساختمان‌وارد بندرخرمشهر میشود

هم‌اکنون ترتیباتی‌داده شده که‌اسکلت هزار خانه دیگر بایران حمل گردد، باین ترتیب تاقبل از فرا رسیدن زمستان ۲۳۰۰ خانه موقتی در نقاط زلزله زده بنا خواهد شد.

کمك پزشکی

یك گروه پزشکی مرکب از یك پزشك انگلیسی‌و دو دانشجوی‌دانشکده طب ودو پرستاردر تاریخ ۱۸ شهریور تا۲۵ شهریور در نقاط زلزله زده به معالجات اولیه پرداختند.

دانشجویان ایرانی مقیم آلمان

بقیه از صفحه ۵

تکه مجانا بایران حمل کند . پوشاك مزبور در هزار و دویست و شصت و پنج جعبه بسته بندی شد .

همراه‌این‌کمکها نماینده‌دانشجویان نیزتوسط هواپیمای شرکت هواپیمائی لوفت هانزا بایران آمد .

آقای هوشنگ سحابی نماینده ـ انتخابی دانشجویان مقیم شهرآخن ـ از طرف دوستان خود ماموریت دارد که در ایران کمکهای ارسالی را به دانشجویان ایرانی تحویل دهد تا وسیله‌آنان بین اهالی قراء زلزله‌زده توزیع گردد .

رئیس دانشگاه‌وفرماندار وشهردار شهرآخن‌طی‌نامه هائی عمل‌دانشجویان راتائید کرده اند . شب گذشته هشت تن لباس وارد فرودگاه مهر آباد شد کمکهای مزبور ضمن تماسهائی که آقای سحابی با رئیس دانشگاه تهران و شیرو خورشید سرخ حاصل کرد قرار است تحویل دانشجویان ایرانی گردد تا وسیله‌آنها توزیع شود .

آقای سحابی بخبرنگار ما گفت : علاوه بر اهالی شهر آخن اهالی‌سایر شهر های آلمان نیز کمکهائی جمع‌آوری کرده و بآدرس دانشگاه تهران ارسال داشته‌اند .

کمکهای نقدی

از طرف دانشجویان ایرانی مقیم آلمان مقدار قابل توجهی پول نقد جمع آوری شده است ، دانشجویان فقط در شهر آخن ۲۵ هزار تومان وجه نقد جمع آوری کرده اند در مورد مصرف اعانات نقدی جمع‌آوری شده وسیله یك هیئت عالی مرکب از نمایندگان دانشجویان ایرانی مقیم آلمان طی تشکیل کنگره ای در شهر دوسلدورف‌تصمیم گرفته خواهدشد.

جدول کلمات متقاطع شماره ۲۲۰۵

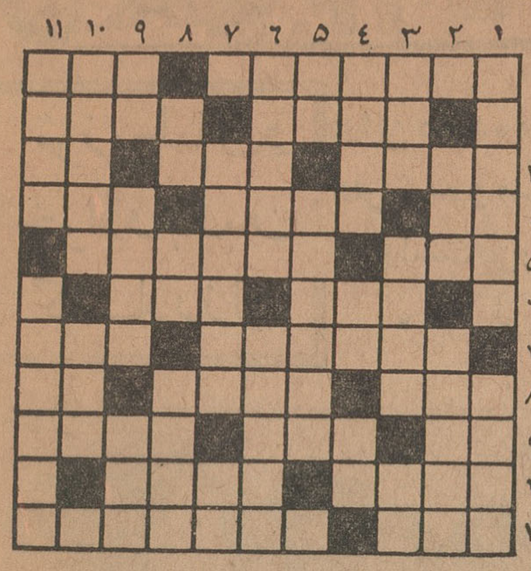

افقی: ۱ـ از سبزیها ـ آقا زاده ۲ـ آقا ـ آذوقه‌چهارپایان ۳ـ وردست رئیس ـ گاهی همراه کافور هم می‌آید ـ وسیله دخول وخروج ٤ـ آجر شکسته ـ کتاب معروفی ازیك نویسنده معاصر انگلیسی که در اطلاعات هم چاپ شده است ـ گزافه گوی از آن کوهی میسازد ٥ـ از فلزات ـ نوعی واحد ارتشی که البته فارسی هم نیست ٦ـ واحد آدم و شتر ـ برای ریخته‌گری مناسب تراست ۷ـ جلفی و بی بندباری ـ رنج‌وگرفتاری ۸ـ متاعی‌که بهرحال بی مشتری نیست ـ خانه پرنده ـ حرف نفی ۹ـ قدم یکپا ـ بلباس خانمها بیشتر میگیرند ـ دم کردن وکشیدن آن هم از سرگرمیهای خانه زنگهای قدیم بود ۱۰ـ دنباله عروس ـ فرق ۱۱ـ ماه محبت ـ بزی که درموقع بازگشت گله‌عقب میافتد .

عمودی: ۱ـ مخالف ـ از شعرای وطنی ۲ـ اگر شیخ باشد سعدی میشود ـ فضائیش شما را بکرات دیگر میبرد. ۳ـ ازبازیها ـ کتاب یك خانم نویسنده آمریکائی که چند سال‌قبل شهرت‌بسیار کسب کرد ـ در گرمای زیاد میگیرند ٤ـ اگر آخرش طور دیگر بود برای شستن ویاك کردن آن بکار میرفت ـ از حیوانات دریائی ـ حرف تعجب ترکی ٥ـ بی بند وبار ـ از شهرهای اروپائی ٦ـ حیف که بال ندارد وگرنه بازی جالبی میشد ـ از موجبات رضای خدا ۷ـ سماورش در کنار سلمانی دوره‌گرد میجوشد ـ غذای مریض! ۸ـ انکرالاصوات ـ از اعضاء بدن ـ تشویق کشیدنی ۹ـ در روایات رنگش را سرخ و دماغش را از گل دانسته‌اند ـ فیلسوف اروپائی ـ پول مضروب ۱۰ـ جور وجفاست و خوبان بیشتر دارند ـ دانش و معرفت ۱۱ـ داغش سخت میسوزاند وبسیار بیاد میماند ـ مرغ‌شب.

حل جدول شماره ۲۲۰۴

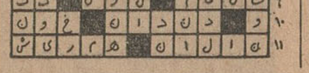

قبولشدگان موسسه علوم اداری ذخیره های دوره مقدماتی

بقیه از صفحه ۹

ناصح ، سید یوسف فیاضی ،پرویز محمد حسین نقاش ، یدالله رضا زاده ، اکبر قانونی ، محمد شمس حسین امی ، محمد علی البرزی ، محمد حسن امینی ، یعقوب آصف عزیزاله سنجابی ، معصومه قوام ناصرخلاقی ،محمد جعفر رونقی‌نوتاش ایرج افراسیابی ، کاظم امیری محمود جعفری نژاد ، مهدی‌سخائی هوشنك آزاد پور ، مهناز مظاهری سیف ، جعفر جعفر زاده ، اسماعیل باباخانی سنگری ، حسن توکلی زاده نوقابی ، شمسی جهان آرین، سید محمد طباطبائی ، ابوالقاسم ریاضی،مسعودانصاری، ابوذرجمهر سهرابی ، فروغ طلیسمچی هروی

گراورسازی ابن سینا

دارای مدرنترین ماشین آلات تحت نظر متخصص آزموده سفارشات شمارا باتخفیف فوق العاده دراسرع وقت انجام میدهد.

نشانی: انتهای خیابان باب همایون تلفن ۳۶۵۱۲

STRICK & ELLERMAN LINE

خط کشتیرانی استریك‌والرمن

حالت کشتیهای استریك والرمن در بنادر ایران

در تاریخ ۳۹ر۶ر۴۱

نام بندر	نام‌کشتی	تاریخ تقریبی ورود
بندرعباس برای تخلیه	سیتی‌اف چستر	درحدود۲۷سپتامبر
بوشهر برای تخلیه	شهرستان	درحدود۱۵اکتبر
	خوزستان	درحدود۱۷اکتبر
بندرشاهپور برای تخلیه	طبرستان	درحدود۲۱سپتامبر
	سیتی‌اف پونا	درحدود۲۴سپتامبر
	رجیستان	درحدود۱۸اکتبر
خرمشهر برای تخلیه	عربستان	دربندراست
	طبرستان	درحدود۲۸سپتامبر
	سیتی‌اف پونا دفعه ۱	درحدود۲۸سپتامبر
	رجیستان	درحدود۱۵اکتبر
	سیتی‌اف‌پونا (دفعه۲)	درحدود۱۷اکتبر
	شهرستان	درحدود۲۰اکتبر
	خوزستان	درحدود۲۱اکتبر

خرمشهر برای بارگیری

عربستان	دربندراست بارگیری بمقصدلیورپول ـ آونموت ـ لندن
رجیستان	درحدود۱۵اکتبر بارگیری بمقصدلیورپول آونموت ـ لندن

نمایندگان

تهران

شرکت گری مکنزی محدود

خیابان فردوسی ـ ساختمان امینی

تلفنهای ۳۰۴۲۶۰ ـ ۳۵۱۸۳ و ۳۳۵۰۷

خرمشهر

شرکت گری مکنزی محدود

صندوق پستی شماره ۳

بابودن کریسیدین ازرکام نترسید

ترانسفورماتور مهتابی

ساخت آلمان

بی رقیب است

المپیا

Deutscher Innen-und Aussenhandel
Berlin N 4, Chausseestrasse 111/112
German Democratic Republic

کانون آگهی زیب

خبرنگاران ما از تمام شهرستانها خبر میدهند

توزیع لباس و خوار و بار بین کشاورزان

در این دهکده مرزی سه حلقه چاه عمیق حفر شده و مدرسه ایجاد گردیده است

قرار است بزودی درمانگاهی نیز در این قریه تاسیس شود

بانو شرافت بنی‌آدم همسر تیمسار اویسی هنگام توزیع هدایا بین کشاورزان قریه «انبارعلوم» دیده میشود

خبرنگار ما در گرگان مینویسد : چند روز قبل بانو شرافت بنی‌آدم همسر تیمسارسرلشکر اویسی‌فرمانده لشکر گارد سلطنتی باکسب اجازه از پیشگاه علیا حضرت فرح پهلوی شهبانوی ایران جهت تقسیم مقداری لباس مردانه و زنانه و روغن وصابون و ۴۵ دست لباس پسرانه بین اهالی دهکده مرزی «انبارعلوم» بگرگان‌وارد شد و مورد استقبال قرار گرفت‌خانم اویسی پس از استراحت در منزل آقای طباطبائی فرماندارگرگان باتفاق تیمسار سرلشکر مزین نماینده ویژه شاهنشاه دراملاك‌پهلوی‌گرگان ورشت وگنبدکاوس و آقای‌فرماندار عازم‌قریه انبار علوم شدند قریه انبار علوم در پنجاه کیلو متری‌شهرستان گرگان قرار دارد که قسمتی از اراضی آن جهت کشت وزرع افسران گارد ـ شاهنشاهی اختصاص یافته است ، سرپرستی این عده‌از افسران باآقای سرگرد کمال یکی از افسران‌درستکار گارد شاهنشاهی میباشد که از طرف تیمسارسرلشکراویسی‌مامورسرپرستی امور این دهکده شده است .

آقای سرگرد کمال براثر راهنمائی های تیمسار سرلشکراویسی درعمران و آبادی این دهکده کوشش فراوانی کرده‌و علاوه بر این دبستان آبرو ـ مندانه ای در این محل تاسیس‌شده است که از اول مهر ماه چهل نفر دانش آموز در آنجا تحصیل میکنند ضمنابر اثر اقدامات تیمسار اویسی ومساعی آقای سرگردکمال برای‌تامین آب آشامیدنی اهالی قریه سه حلقه چاه عمیق آب در نقاط مختلف آن حفر شده است وقرار است بزودی درمانگاهی نیز در این دهکده ایجاد گردد .

تقسیم هدایا

هنگام ورودخانم‌اویسی وهمراهان بقریه انبار علوم عده کثیری ازاهالی قریه اززن و مرد و کودك باستقبال آمدند و نسبت بشاهنشاه و علیا ـ حضرت‌شهبانوی‌ایران ابرازاحساسات کردند .

خانم اویسی ضمن توزیع مقدار زیادی لباس و صابون‌و روغن طی نطقی از شاهدوستی و میهن پرستی تراکمه اظهار خشنودی نمود و مژده داد که روز میلاد والاحضرت رضا پهلوی ولیعهد ایران که مصادف با نهم آبان است مجددا روغن وصابون برای شما ارسال خواهد شد در خاتمه با حضورروحانی دهکده‌مراسم دعا بذات شاهانه وخاندان جلیل سلطنت برگزار شد و خانم اویسی همراهان بتهران مراجعت‌کردند

تغییر نام

خبر نگار ما در گزارش خوداضافه میکند که اخیرابنا باستدعای تیمسار سرلشکر مزین سرپرست املاك‌گرگان و تصویب شاهنشاه قریه انبار علوم به «شاه مزرعه کمال» تغییر نام یافته است .

طی مراسم باشکوهی که یکشب تاصبح بطول انجامید

دو نفر از اعضای هیئت هنرمندان ترکیه در امل نامزد شدند

قرارشد مراسم عقد ازدواج آنان درسفارت ترکیه در تهران انجام شود

خوانندگان عزیز اطلاع دارند که بنابدعوت سازمان کمك‌کودك موسسه اطلاعات‌چندی‌قبل‌هیئتی ازهنرمندان ترکیه وارد کشور ما شدند وبمنظور تجهیز بیمارستان کودك بنفع‌کودکان بی بضاعت کشور کنسرتهائی در شهرستان‌استان‌مازندران ترتیب‌دادند این هیئت پس از اجرای کنسرت در شهر های گنبد کاوس ، بندر شاه ، گرگان ، ساری ، شاهی و بابل‌وارد شهرستان آمل‌شدندودر این‌شهرستان نیز برنامه هنری خود را بمدت دو شب اجراکردندو عازم تهران‌گردیدند خبر نگار ما در آمل گزارش میدهد هنگام اقامت هنرمندان ترکیه درآمل مراسم جشن نامزدی دونفر از آنان پس‌از اجرای دومین‌کنسرت آنها در باغ مصفای مهمانخانه بزرگ این شهرستان برگزار شد .در این مراسم کلیه اعضای هیئت هنرمندان ترکیه از زن و مرد شرکت داشتند و در جشن نامزدی دو نفر از همکاران خود هنرنمائی کردند آنروز که‌هنرمندان ترکیه بارسفر ایران وابستند وبطرف کشور ما حرکت کردند همه اعضای این هیئت در فکر اجرای کنسرت و هنرنمائی بنفع کودکان بی و جشن مفصلی برپا داشتند وتاصبح بضاعت کشور مابودندولی درنخستین این جشن را ادامه دادند . ساعت روز های ورود بایران‌دونفر ازاعضای دو بعد از نیمه شب بود که‌آقای هیئت‌هنرمندان‌سخت دلباخته‌یکدیگر اسمعیل اوغان یکی‌از هنرمندان در میان هلهله شادی همکاران خودحلقه های انگشتری نامزدی را بترتیب در انگشت خانم آیبار و آقای کمال ساواش‌چی‌کردو همه هنرمندان‌بآنها تبریك گفتند . باین ترتیب دوهنرمند ترك در آمل بایکدیگر نامزد شدند.

خانم‌نوین آیبار عروس هنرمندان ترکیه که‌درآمل نامزدشد

آقای کمال‌ساواش‌چی‌داماد آینده‌و سرپرست هنرمندان ترکیه

شدند «کمال ساواش‌چی» سرپرست هیئت هنرمندان کم‌کم متوجه «نوین آیپار» خواننده و رقاصه همکارخود شد وسخت‌باو علاقمندگردید بطوری که حتی یك لحظه هم اورا‌ازنظر دور نمیداشت . رقاصه‌زیبای‌ترك‌هم وقتی علاقه و محبت سرپرست‌هیئت هنرمندان را نسبت بخود احساس کرد دلباخته او شد و ازآنروز این دو دلداده دور از چشم سایرهمکاران خود برنامه زندگی طلائی آینده خود را پی ریزی میکردند تا اینکه در شهرستان آمل قرار گذاشتند مراسم نامزدی برپا کنند و رسمانامزد شوند واین تصمیم را طی مراسمی اجرا کردند . کمال ساواش‌چی سرپرست هیئت هنرمندان علاقه داشت که در همانشب مراسم عقد و ازدواج با حضور یکی‌از روحانیون شهرستان آمل برپا شود ولی عروس خانم بااین فکر مخالف بود و عقیده داشت که باید مراسم عقد و ازدواج درمحل سفارت ترکیه در تهران انجام شود . این پیشنهاد عروس‌خانم موردموافقت قرار گرفت‌و تصمیم بر این شد که جشن نامزدی در آمل و جشن عقد وعروسی‌طی مراسم مفصلی درسفارت ترکیه در تهران برپا گردد . داماد آینده بدون آنکه سایر همکارانش اطلاع پیدا کنند بازار آمل رفت و دو حلقه انگشتری و مقداری پارچه و اجناس دیگر خریداری کرد و به هتلی که درآن اقامت داشتند دستور غذاداد .

آنشب پس‌از اجرای برنامه‌کنسرت هنرمندان دستجمعی‌به‌هتل‌باز گشتند و «کمال ساواش‌چی» سرپرست هنرمندان جشن نامزدی خود را با خانم «نوین آیپار» اعلام داشت . هنرمندان پس‌از شنیدن این خبر جالب دستجمعی بباغ هتل رفتند

طی نزاعی دریکی ازمحله‌های چالوس

یکنفر مقتول و یکنفر مجروح شد

طبق گزارش خبرنگار ما در چالوس پریشب در محل تازه آباد چالوس دونفر باسامی محمد و اسماعیل آشورزاده بعلت اختلافات قبلی دوبرادرباسامی رستم وعلی رامضروبو مجروح کردندو رستم پس از انتقال به بیمارستان براثر شدت جراحات وارده فوت کرد . با دستگیری محمد واسماعیل جریان تحت تعقیب قرارگرفت .

هنرمندان ترکیه

ازغرفه سازمان شهرستانهادرگاردن پارتی بازدیدکردند

پریشب اعضای هیئت هنرمندان ترکیه که بنابدعوت سازمان کمك کودك موسسه اطلاعات بتهران آمده‌اند تا درگاردن‌پارتی برنامه‌هائی اجراکنند پس‌از اجرای برنامه از غرفه سازمان شهرستانهای اطلاعات درگاردن پارتی سازمان کمك کودك اطلاعات بازدید کردند. دراین بازدید تابلوی نمودارنمایندگی‌های اطلاعات که‌در غرفه سازمان شهرستانها بمعرض‌تماشا گذاشته شده است بسیار موردتوجه قرارگرفت و هنرمندان ترك مدتی درمقابل این تابلو محو تماشا بودندو پس از آن ازیکایك نشریات اطلاعات که‌درغرفه سازمان شهرستانها بمعرض تماشا گذاشته شده است دیدن کردند .هنرمندان ترکیه بعدازآنکه ازنمونه‌های صنعت وهنر ومحصول شهرستانهای کشور که‌دراین غرفه بطرز جالبی قرار گرفته بود بازدید کردند درمقابل تابلوی نمودارنمایندگی‌های اطلاعات ایستادند وعکسی بیادگار گرفتند که‌در بالا ملاحظه میفرمائید .

مانور لشگر ۱۰ پیاده شیراز باگلوله های حقیقی انجام شد

طبق گزارش خبرنگار ما درشیراز صبح پریروز مانور و عملیات‌نظامی افراد لشکر ۱۰ پیاده شیراز باگلوله‌های حقیقی درراه کارخانه سیمان وچناررا‌هدار این شهرستان برگزار گردید . بنابدعوت تیمسار نادرخانی فرمانده لشگر عده زیادی از روسای ادارات دولتی وافسران ارشد وارباب مطبوعات ونمایندگان اهالی ومعتمدین شهربرای تماشای عملیات نظامی مانور درمحل حضور داشتند. ابتدا فرمانده لشگر درباره عملیات کلی‌مانور بیاناتی ایراد کردو سپس سروان آموزنده افسر آموزش لشکر درباره سلاحها خلاصه‌ای ازوضع مانور باستحضار رسانید وآنگاه عملیات نظامی مانور بطرز بسیار جالب وباشکوهی انجام گردید . درعکس بالا دوصحنه ازعملیات مانور نظامی لشکر ۱۰ پیاده شیراز باگلوله‌های حقیقی دیده میشود .

نمایندگان اطلاعات در خدمت مردم

مردم شهرستانها بوسیله نمایندگان اطلاعات خواسته‌های خود را شرح میدهند

مشکل ساکنین خیابان نادری اهواز

چندروز قبل عده زیادی ازساکنین خیابان نادری باغ‌شیخ‌اهواز بدفتر نمایندگی اطلاعات آمدندو ضمن تسلیم طوماری مبنی بر تقاضای خود گفتند ، مانمیخواهیم از عملیات سابق شهرداری اهواز ومسئولین امور شهر خصمانه انتقاد کنیم .نمیگوئیم چرا از چندی پیش خیابان غربی کارخانه پپسی کولااهواز که عابرین آن شبانه روزی بیش‌ازده نفرنیستند وخانه مسکونی هم در آنجا وجودندارد اسفالت شده ویااینکه خیابانهای باغ‌معین که‌طول و عرض آن چندین برابر خیابان نادری وهمه جدیدالاحداث است سراسر اسفالت گردیده وبرای اسفالت‌خیابان نادری اقدامی‌نشده‌است . نه، اینها کاری‌است گذشته ولی چرا مسئولین امور درحال حاضر برای اسفالت خیابان نادری که تابستانها ازشدت گردوخاك وزمستانها از فرط گل‌و لای غیر قابل عبورمیشود اقدامی نمیکنند بااینکه ساختمانهای طرفین این‌خیابان سی‌سال ازتاریخ بنای آنها میگذرد و عده زیادی در این‌خیابان خانه دارند و تعداد عابرین خیابان مزبور شبانه‌روزی چندین‌هزار نفر است هنوز برای اسفالت این‌خیابان اقدامی‌نشده و تقاضاهای مکررما ساکنین خانه های طرفین خیابان نادری تاکنون بجائی نرسیده‌است این عده تقاضا داشتند ازطرف مسئولین‌امور شهر هرچه زودتر برای اسفالت خیابان نادری شرق باغ شیخ اهواز اقدام شود .

باغبادران فاقد بانك کشاورزی است

عده‌ای ازنمایندگان اهالی باغبادران بدفتر نمایندگی اطلاعات مراجعه کردند و گفتند : باغبادران باداشتن ۵۳بخش تابعه و پنجاه هزار نفرجمعیت فاقد بانك کشاورزی و دفتر ثبت اسناد میباشد . اهالی برای یك معامله کوچك ویا انجام کاری‌دربانك کشاورزی باید بیش‌از شصت کیلومتر راه طی کنند و باصفهان بروند تازه درآن شهر هم بعلت عدم آشنائی بوضع شهر سرگردان میشوند . مثلاچنانچه کسی بخواهد مبلغی ازبانك کشاورزی اصفهان وام بگیرد گاهی اتفاق میافتد که سه برابر مبلغ‌مورد تقاضا خرج رفت ت‌آمد میکنند وسرانجام هم‌بدون دریافت وام برمیگردند .نمایندگان اهالی باغبادران تقاضا داشتند یك شعبه یانمایندگی بانك کشاورزی ویك دفتر ثبت اسناد رسمی دراین‌محل تاسیس وافتتاح شود .

تقاضای کارمندان جنگلبانی واهالی کردکوی

جمعی ازکارمندان جنگلبانی کردکوی باتفاق رئیس اداره مزبور با مراجعه بدفتر نمایندگی اطلاعات گفتند: شهریورماه پایان یافته و هنوز حقوق مردادماه ماکارمندان جنگلبانی کردکوی پرداخت نشده است . با این گرانی سرسام آوروافزایش هزینهٔ زندگی از لحاظ عدم دریافت حقوق فوق‌العاده در مضیقه‌ایم و تقاضا داریم هرچه زودتر برای‌پرداخت حقوق معوقه ماازطرف مقامات مربوطه اقدام لازم بعمل آید .

ضمنا عده‌ای ازنمایندگان اهالی کردکوی بامراجعه بدفتر نمایندگی اطلاعات گفتند: ۱۵ سال است نمایندگی بانك ملی در کردکوی تاسیس گردیده و دراینمدت جمعیت این بخش و قراء تابعه روزبروز افزایش یافته است تاهم اکنون که میزان جمعیت این بخش به ۵۰ هزار نفربالغ گردیده است‌بااین افزایش جمعیت و کثرت مراجعه ببانك هنوزهم پس‌از ۱۵سال دروضع نمایندگی بانك کردکوی تغییری داده‌نشده وبهمان صورت نمایندگی اداره‌میشود . اینعده تقاضا داشتند برای تبدیل نمایندگی بانکملی‌کردکوی بشعبه ازطرف مقامات مربوطه اقدام شود .

کودکی بیکضرب مشت کودك دیگر را کشت

پدر مقتول میگوید: فرزندم بعلت بیماری جانسپرده‌است!

شهرری

خبرنگار ما در شهرری گزارش میدهد پریروز درقریه «نورقوزآباد»شهرری بین دو کودك بنام‌حسنعلی فرجی ۱۲ساله و مرتضی شیرانی ۱۳ ساله نزاع وزدو خوردی درگرفت و حسنعلی بیك‌ضرب مشت مرتضی رابیهوش کرد مرتضی را درهمان حال بیهوشی برای معالجه به بیمارستان فیروز آبادی شهرری منتقل کردندولی معالجات موثر واقع نشدو جانسپرد . پدر مرتضی میگفت . پسرم بیمار بود و بعلت بیماری جانسپرده وبا حسنعلی دعوا وزدوخورد نکرده‌است ! جریان از طرف ژاندارمری بدادسرا و پزشکی قانونی اطلاع داده‌شد و جنازهٔ مرتضی باانجام تشریفات قانونی مدفون گردید . فعلا قضیه از طرف مقامات مربوطه تحت تعقیب است تاعلت اصلی مرگ مرتضی معلوم شود.

۱۰۰ ضربه شلاق

سزای چاقوکشی

خبر نگار مادرجهرم گزارش‌میدهد چند روز قبل کریم کارگر یکی از جوانان جهرم که چند ماه پیش با ضربه چاقو یکی از آموزگاران این شهرستان بنام جمال کارگر رامجروح کرده‌بود طبق رای صادره از دادگاه جهرم بیکصد ضربه شلاق محکوم گردید و حکم دادگاه طی مراسمی باحضور چندین هزار نفر از اهالی در میدان مرکزی شهر اجراء شد . کریم پس از نوش جان کردن شلاقها متعهد گردید که‌پس‌از این باچاقوکش ها مبارزه کند !

پس از ۷ سال

قاتل فراری دستگیر شد

هنگام دستگیری وی ۹ نفر ازمامورین ژاندارمری مجروح گردیدند

خبرنگارما در اراك گزارش میدهدچند روز قبل‌طی‌زدوخوردمامورین ژاندارمری باعده‌ای از اهالی قریه «کوذره» از توابع شهرستان اراك قاتلی که هفت سال تمام متواری بود دستگیر گردید .هفت سال قبل محمد زارعی یکی از اهالی‌قریه«کوذره»از توابع اراك طی زدوخوردی یکنفر بنام محمود علی چوبدار را بقتل رسانید و متواری شد دراین مدت کوشش ژاندارمری برای دستگیری قاتل بجائی نرسید تااینکه چند روز قبل به‌ژاندارمری‌اراك‌اطلاع داده شد که قاتل فراری بقریه محل سکونت خود بازگشته است مامورین بسرپرستی آقای ستوان حدیری به‌قریهٔ کوذره رفتند و خانه محمد زارعی را محاصره کردند .محمد برای فرار از دست مامورین رختخواب خودرا به‌پشت‌درانداخت و از دیوار بالا رفت تافرار کند ولی همینکه خانه را در محاصره مامورین دید بنای داد وفریاد را گذاشت و کسان خودرا بکمك طلبید . عده زیادی از اقوام وکسان محمد بکمك وی آمدند بامامورین ژاندارمری به زدوخورد پرداختند . دراین زدوخورد ۹نفر از مامورین مجروح گردیدند و شیشه اتومبیل آنان نیز شکست ولی ژاندارمها باشلیك‌سی‌گلوله‌هوائی آنان را متفرق کردند و قاتل فراری را دستگیر نمودند و به‌ژاندارمری اراك آوردند در عکس بالا قاتل فراری درمیان مامورین ژاندارمری اراك دیده می‌شود .

بازدید از مناطق زلزله زده مامونیه زرند

در زلزله اخیر کلیه خانه های اهالی مامونیه زرندمنهدم گردید وگرچه خسارات‌زیادی باهالی وارد شد ولی خوشبختانه تلفاتی‌وارد نیامد چند روز قبل آقایان کاویانی فرماندار ساوه و سروان مسکینی فرمانده ژاندارمری آن‌شهرستان‌برای بازدید و صورت برداری از خانه‌های ویران شده اهالی بمامونیه زرندوارد شدند وقرار شد با همکاری دهیاران مامونیه ازخانه های‌منهدم شده‌اهالی این بخش صورت برداری گردد تادر حدود امکان نسبت بافراد بی‌بضاعتی که خانه هایشان خراب‌شده کمك‌شود

سقوط درچاه

خبر نگار ما در ایلام گزارش می‌دهد چند روز قبل حسینعلی فرزند ۸ساله حمید محمد خوش نشین‌هنگام‌بازی برای تهیه آب برسر چاه رفت ولی موقع بیرون آوردن سطل آب‌ازچا ه‌بعلت سنگینی سطل آب در چاه سقوط کردساعتی بعدمادر حسینعلی‌که از غیبت وی نگران شده بود بجستجویش پرداخت و اورا درقعرچاه یافت و از چاه بیرونش کشید. ویرا برای معالجه به بهداری انتقال‌دادند ولی معالجات موثر واقع‌نشد وجانسپردجنازه وی‌با انجام‌تشریفات‌قانونی مدفون گردید .

عبور از پنج قاره جهان

ماجرای قتل ملکه زیبائی انگلستان

زیباترین زن‌انگلیس بدست شوهرش که او نیز خودکشی کرد بقتل رسید

چندروز قبل یکی‌از ملکه های زیبائی سابق‌انگلستان که‌کریستین هلفوز نام داشت هو باتفاق همسرخود درناحیه «برایتون» واقع‌درانگلستان کلوبی شبانه بنام«کلوب ـ گاردینا» را اداره می‌نمود . درسپیده دم ،با گلوله‌ای که‌از لوله طپانچه‌شوهرش خارج گردیده و مغز وی راسوراخ نمود، بقتل رسید. کریستیان بیست ویك‌سال از سن اومیگذشت وی یکی‌از زیباترین زنان انگلستان بشمار میرفت .

ساعت یك بعداز نیمه شب کریستین باتفاق هاروی لئو هلفور شوهر خود به‌آپارتمان خودشان که‌در طبقه دوم وبالای کلوب آنها قرار داشت‌بر- گشتند. هنوز ساعتی از ورود آنها به‌منزل‌نگذشته بود که‌مادر لئوکه درطبقه سوم همان عمارت زندگی میکردصدای‌تیری‌راشنید وبلافاصله پلیس رااز ماجرا باخبر کرد.ساعتی بعد پلیس در قفل شده آپارتمان‌را بازکرده و بدرون آن رفت. کسانی که‌بدرون اطاق رفته‌بودند ،بامنظره ناراحت کننده‌ای روبرو شدند .

کریستین زیبابالباسی که‌بجامه گاو بازان اسپانیائی شباهت داشت روی تخت افتاده و توی خون خود غوطه‌میخورد . چند قدم آن طرفتر لئو، شوهر وی روی زمین افتاده‌بود درکنار او یك طپانچه وشیشه‌ای از قرص مسکن دیده میشد که نیمی ازمحتویات آن مصرف شده بود .

بلافاصله زن و شوهر مزبور به بیمارستان منتقل شده و پزشکان برای نجات لئو کوششی را شروع کردند زیرا هنوز امیدی به حیات

قاتل و مقتول

او باقی بود درحالی که کریستین برای ابد چشم از دنیا فرو بسته‌بود بالاخره بعد از آنکه لئو مدت‌هفتاد ساعت دربیهوشی گذراند، بهوش آمده‌واعتراف نمود که با دست‌خود همسر خویش را به قتل رسانیده است‌وی بلافاصله بوسیله اتومبیل پلیس به‌زندان منتقل شد .

کریستین وشوهر او که سی و یك سال داشت ، دوسال قبل ازاین باهمدیگر ازدواج نموده بودند .در ابتدا زندگی آنها بخوشی‌وخرمی میگذشت ولی‌بزودی احساس کردند که ازدواجشان یکی‌از اشتباهات زندگی آنهابوده است زیرابین‌آنها دائماًمبارزه‌ای وجود داشته‌وکدورت ونزاع های خانوادگی هیچگاه‌جای خود را به صلح وصفا نمیداد .

چند هفته قبل از این کریستین سفری به فرانسه نموده واز آنجا بجنوب آن کشور رفت .ولی همین عمل وی او را بسوی گورستان فرستاد زیرا شوهر او که‌بدنبالش به جنوب فرانسه رفته بود ، وی را با جوانی از دوستان نزدیك خود گرم معاشقه دیده واز همان هنگام نقشه انتقامی را در مغز خود طرح ریزی کرد .

بالاخره لئوتوانست اسلحه‌ای‌تهیه نماید و چند شب قبل نقشه‌ای را که‌از مدت ها قبل در مغز خودطرح ریزی نموده وساعتها درباره آن به مطالعه پرداخته بود، اجرا نمود وی برای آنکه خود را از شر انتقام و از دست قانون نجات دهد، پس از قتل همسرش در صدد خودکشی‌بر آمدولی خودکشی او به‌نتیجه‌ای نرسیده و نجات یافت .

اکنون لئو به‌جرم‌قتل همسرجوان وزیبای خود درزندان بسر‌می‌بردولی اونه تنها ازعملی که‌انجام داده‌است پشیمان نمی باشد. بلکه احساس شادی وراحتی نیز می کند زیرابقول خود از زنی فاسد خیانتکار و دور از انتقام کشیده است .

مطبوعات انگلستان

تاریخچه یو-۲ هواپیمائی که راه خود را گم میکند

مدتی است که نام هواپیما های«یو-۲» برسرزبانها افتاده است . آن را هواپیمائی می دانند که در بالای‌خاك کشور های کمونیستی خیلی زود راه خودرا گم کرده و در نتیجه باعث خشم و عصبانیت خروشچف‌میگردند.

اکنون مائوتسه تونك نیز از دست هواپیما های یو -۲- صدا به اعتراض بلند نموده است زیرایکی‌از هواپیما های یو۲که به توسط آیزنهاور به چین‌ملی فروخته شده بود ، پس‌از حادثه پاورز ، مجبور به فرود آمدن در خاك چین کمونیست گردید .

هنگامی که‌اولین‌بار یکی ازهواپیما های مزبور در خاك شوروی مجبور به فرود آمدن شد ، مردم دنیامتوجه گشتند که از وجود هواپیما های مذکور در امور جاسوسی نیز می‌توان استفاده کرد ، در حالی که هدف‌اولیه سازندگان آن ایجاد و تهیه هواپیمائی بود که بتواند در ارتفاعات‌زیاد درباره هوا و تغییرات جوی مطالعاتی انجام بدهد .

هواپیما های جاسوسی امریکا از ماه مارس ۱۹۶۲ ماموریت‌مخصوصی برای مطالعه درباره خاکستر رادیو آکتیو دریافت کردند . اطلاعاتی که بتوسط آنهابدست آمد . رضایتبخش بوده است . ولی مطالعات مزبور با دستور پرزیدنت کندی مغایرت‌داشته است . وی در روز ۲۵ ژانویه ۱۹۶۱ هنگامی که به جانشینی آیزنهاور انتخاب گردید اظهار داشت :

«پرواز هواپیماهائی که در فضای هوائی شوروی نفوذ یافته و به پرواز می پردازند از مه ۱۹۶۰شروع شده است . دستور داده ام که‌منبعد چنین‌پروازهائی انجام نشود .» واین یکی از اولین اظهارات پرزیدنت‌کندی پس‌از انتخاب بمقام ریاست جمهوری بود .

هواپیمای جاسوسی اداره ضد جاسوسی امریکا که «یو-۲» نام دارد، برای «تهیه اطلاعاتی بوسیله عکس برداری با دستگاه های الکترونیکی » بکار میرود . هنگامی که در پنجم مه ۱۹۶۰شوروی ، آیزنهاور را متهم نمود که به فضای آنکشور تجاوز نموده‌است نخستین‌پاسخ دولت‌آمریکا این بود که اداره «هواشناسی‌امریکا» هواپیمائی را مامور مطالعات‌هواشناسی نمود که متاسفانه از مرز ترکیه به‌آن طرف تجاوز کرد .

غافلگیری

پس‌از آن که خروشچف ، آیزنهاور را غافلگیر نمود ، بوی نشان داد که هواپیمای «یو-۲» بوسیله موشکی در نزدیکی «سواندلوسك» در قلب کشور شوروی سرنگون شده است. از طرف دیگر دولت امریکا که گمان می کرد ، خلبان هواپیمای یو-۲ قبل از سقوط هواپیمای خودرا نابودکرده است ، به انتشار دروغهائی‌پرداخت

بالاخره آیزنهاور در روزشانزدهم مه اعلام نمود که «پس از حادثه پاورز پروازهای مزبور قطع گردید. و دیگر نیز انجام نخواهد شد .»

در همان هنگام هواپیما های یو-۲ بطرف نه نقطه در خارج از مرزهای امریکا در پرواز بودند و این نقاط عبارت بودند از : آدانا (در ترکیه) ، پاکستان ، آتسوجی (در ژاپن) ، فرمز اکیناوا ، فیلیپین ، آلاسکا ، ولسبادن (درآلمان) وانگلستان .

آیزنهاور و پس‌از اوکندی هرگز نتوانستند مانع استفاده از یو - ۲ بخاطر هدفی که سنای آمریکا آن را «پرواز بخاطر نظارت برجو» نام داده است ، بشوند .

از سال ۱۹۶۰ تاکنون بسیاری از پروازهای «یو-۲» باین عنوان انجام گرفته است که از آن جمله میتوان موارد زیر را نام برد :

در روز هیجده مه ۱۹۶۰ استفاده از یو-۲ در ارتفاع زیاد به منظور مطالعاتی در مقدار رادیو آکتیو موجود در آرژانتین طرح و عملی گردید .

در ۱۴ اوت ۱۹۶۱ اداره‌هواشناسی آمریکا به منظور مطالعاتی در باره توسعه گردبادها در ارتفاع زیاد یك هواپیمای یو-۲ را به بالای ابر ها فرستاد .

درسپتامبر ۱۹۶۱ از یو-۲ به منظور آزمایشگاه‌پرنده‌ای برای‌مطالعات هواشناسی در آلاسکا استفاده گردید. درهمین زمان استرالیا اطلاع داد که هواپیماهای یو-۲ برای مطالعات‌هوا- شناسی در ارتفاع زیاد ، برفراز آن کشور به پرواز درآمده‌اند .

انگلستان نیز از تاریخ نوزدهم‌اوت از هواپیماهای یو-۲ برای مطالعاتی در ارتفاع زیاد و تحت عنوان«مطالعات هواشناسی» استفاده نمود .

«فرانس سوار»

از شما چه پنهان ....

*نهرو نخست‌وزیر هندوستان رامی‌توان «گران‌ترین نخست وزیردنیا» نامید زیرا روزانه سه میلیون‌فرانك قدیم از بودجه هند برای اوواطرافیانش صرف می گردد این مبلغ پنجاه برابر مبلغی است که‌دراختیار مکمیلن نخست‌وزیر انگلستان گذاشته شده و [illegible] بیشتر ازپولی است که‌به کندی پرداخت میشود .

کشف تازه در اتم

فیزیکدانان دانشگاه پنسیلوانیا جزء تازه در هسته اتم کشف نمودند جزء مزبور از لحاظ بار الکتریکی خنثی و ضمنا ۳۰ در صد سنگین تر از «پروتون» و زمان عمر آن نیز بینهایت کوتاه میباشد .

کشف چنین جزء اتمی بوسیله انجمن‌فیزیکدانان آمریکا انتشاریافت در چند سال اخیر بیش از ۳۰ جزء اتمی در هسته شکافته شده‌اتم کشف گردیده است .

پیشرفتهای‌مزبور مدیون‌فعالیت های اتحادیه فیزیکدانان امریکااست

جزء جدید هسته‌اتم بوسیله«دکتر والتر سلوو» پروفسور دانشگاه - پنسیلوانیا و چهار دستیاران او کشف گردیده است .

دکتر سلو اظهار داشت که وجود جزءجدید الکشف هسته اتم که قبلا از لحاظ‌تئوری پیشگوئی گردیده بود ممکن است در ارتباط بین اجزاء دیگر اتم بایکدیگر کمك نماید .

سرویس علمی خبرگزاری‌آسوشیتد پرس

«استراوینسکی» بشوروی بازگشت

ایگور استراوینسکی موسیقی‌دان مشهور پس از پنجاه سال دوری‌از وطن امروز بعد از ظهر واردمسکو شد و مردم از او استقبال باشکوهی کردند.

از فرودگاه تا شهر مردم در طرفین محل عبور اوصف کشیده بودند صدها دسته گل نثار قدم استراوینسکی شد. استراوینسکی خطاب به مستقبلین که اکثرا هنرمند بودند گفت بسیار مسرورم که بزادگاهم با ز گشتم . پنجاه سال قبل من روسیه تزاری راترك کردم وامروز به روسیه شوروی درود میفرستم .

ایزوستیا مقالـه‌ای درمدح استراوینسکی نوشته خاطر نشان کرده است استرا وینسکی ۸۰سال دارد اما هنوز ذوق هنری خودرا حفظ کرده‌است. خبرگزاری‌فرانسه

تابوت‌هارا آتش زدند

پس‌از سوء قصدی‌که چندی پیش بجان قوام نکرومه رئیس جمهور غنا صورت گرفت بیستو پنجهزار نفر از مردم این کشور طبق یك رسم قدیمی تعداد زیادی تابوت را آتش زدندو در اطراف شعله های آن به رقص پرداختند تابه‌این وسیله بعلامت وفا داری به رئیس مملکت تظاهرات‌کرده باشند. تظاهر کنندگان در خواست میکردند که‌سه نفر متهمان دستگیر شده سوء قصد بجان رئیس جمهور به اعدام محکوم شوند .این عکس یك صحنه از همان تظاهرات است

عشق و انقلاب

(نوشته : پل گوردو) تصاویر : آ. ث . مارتین

-۱۴-

ولی اشکالی برای آن دوپیش آمده بود . «ماری رمی» آزادنبود. مردی که به عنوان قیم وی تعیین‌شده بود ، اورا در تحت نفوذ خود گرفته وبراو فرمان‌میراند . ماری بینوا در دست او اسیر بوده و مانند مومی بهر شکلی‌درمی‌آمد .فابربرای ملاقات او با اشکالات فراوانی‌روبرو بود . ساعتها مجبور میشد که به‌انتظار وی ایستاده وبالاخره نیز موفق به دیدارش نمی‌شد . آن دو در نقاطی خلوت و دور از چشم دیگران‌باهم ملاقات می نمودند ، چنانکه گاهی‌نیزبه‌صحرا وبه خارج ازشهررفته و

روزی را درآنجا می‌گذراندند . پس‌از یکی از اینگونه روزها فابر دردفتر خود نوشت : «دیروزسرا‌سر روزرا باماری‌درخارج از شهر گذراندم . دیروزرامی‌توانم یکی‌از روزهای فراموش نشدنی عمر خودم بشماربیاورم. من اورا با تمام جان‌وقلبم دوست دارم و حاضرم بخاطر او و برای او بمیرم . . . . ..»

ولی‌چندی نگذشت که‌قیم‌ماری‌مانع ملاقات وی‌با فابرشد . مدت ها گذشت‌بی آنکه آن‌دو موفق‌به ملاقات همدیگر بشوند . در این مدت نامه های آنها بهم می‌رسید.

فابردریکی از نامه‌های خود چنین نوشت : «ای محبوب من ، با خطا ها واشتباهات خودم باعث‌رنج وعذاب‌توگشته‌ام .» بزودی روابط آن‌دو تیره گشت زیرامارى اطلاع یافت که فابر علاوه‌بر او با دختران دیگری نیز رابطه داشته وبرای آنهانامه‌های عاشقانه ای فرستاده و شعر میسراید و باآنهاراز و نیاز می کند . ولی چندی نگذشت که بین‌آن‌دو دوباره‌روابط دوستانه‌ای بوجود آمده مانند زمان سابق به ملاقات همدیگر نایل می آمدند فابر دراین زمان در طی نامـه ای برای او

نوشت : « اعتمادی راکه نسبت بمن نشان می‌دهید ، مرا به گریـه انداخته و ازیادآوری آن اشك در چشمانم جمع می شود . شمابهترین دوستم در زندگی بشمار میروید وبهمین جهت نیز قلب خودم را تقدیم شمامی کنم .. خدا حافظ ، محبوب من»

فابردگلانتین در پاریس ابدا بروی صحنه تاتر ظاهر نشده و در نمایشنامه ای بازی‌نکردولی‌به نوشتن نمایشنامه هائی پرداخت که از آن جمله می‌توان«نویسندگان یا سفر یك نفر ولایتی در پاریس » ،

«خیالباف خوشبخت »، «عشق و سود» را نام برد . در روز بیست ودوم فوریه سال ۱۷۹۰ یکی از نمایشنامه های فابردگلانتین که «موفقیت» نام داشت ، بتوسط ماهرترین هنرپیشگان تاتر فرانسه در تاترملت (ادئون) اجراشد و موفقیتی بزرك و بی نظیر بدست آورد . ایـن نمایشنامه وی رادر سراسر پاریس‌مشهور نموده‌و اسم او برسرزبانها افتاد. مردم هنردوست به ارزش‌او پی‌برده ودرباره‌نکات‌باریکی که در نوشته اش وجود داشت‌به بحث و گفتگو پرداختند ..

« ناتمام »

شهرزاد

نوشته : نیکول ویدال ترجمه : منصور مصلحی

-۹۴-

چهل داستانگوی یك‌بیك افسانه سرائی کردند و آخرین آنها شهرزادبود . اوباصدائی روشن گفت :

-من‌که زنی هستم چهل راهی را که داستانسرایان برای فرار زنها ازدام خطر یافته‌اند ستایش می‌کنم . در حقیقت مشکلست که بتوان راه‌چهل ویکمینی پیدا کرد. بااینهمه‌داستانی یافته‌ام وامیدوارم قهرمان داستان راباخود من‌یکی ندانید وبیندیشید‌که : «این زن از گفتن اسرار زندگی خودش هم‌باکی ندارد.»

شهرزاد مخصوصا این مطلب راعنوان کرد تا بعدا کسی گمان نبردکه‌او اسرار حرمسرای شهریاررا فاش نموده‌است .وبدنبال آن چنین گفت :

-دریکی ازشهرهای خراسان رفتگری زندگی میکرد بنام‌ایوب حسود .او تمام روز درشهر گردش‌میکرد و سطلهای‌خودرا اززباله هاپر میساخت و آنها رابخارج ازشهر می‌برد و براثر این تماس دائمی باکثافات روحش‌هم آلوده وچرکین‌شده بود وقلبش پوسیده بود و درآن جز برای هوس و حسادت برای‌هیچ چیز دیگر جائی نمانده بود .اونسبت بخانواده‌اش بسیار خسیس بود. زنش تنها یك پیراهن داشت و فقط باقلای پخته میخورد .این غذای یکنواخت و بوی‌ایوب سرانجام زن اورا چنان دل‌زده کرد که تصمیم گرفت معشوقی برای خود بیابد واین مردتاجر ثروتمندی بودکه ایوب‌خاکروبه منزل اورا بخارج شهر میبرد . هنگامیکه ایوب واردخانه این تاجر میشد. او شتابان بمنزل ایوب میرفت تاساعتی را درکنار همسر او بگذراند .

یك‌روز که‌ایوب بخانه یکی ازهمسایگانش رفته بود زن‌همسایه باوگفت :

-میخواهم رازی رابرایت فاش کنم که ده برابر دستمزدت‌ارزش دارد : ادریس تاجر بازن تو رابطه دارد.

ایوب همچون دیوانه‌ئی بخانه‌اش بازگشت وکتك مفصلی نثار زنش ساخت . وبعد باو گفت :

-بتونشان خواهم دادکه نتیجه این طرز رفتار چیست .

زن‌بیچاره سخت‌بگریستن پرداخت وقسم‌خورد که بیگناهست .

ولی ایوب متقاعدنشد و گفت :

-۹۵-

-بازنیکه‌شوهرش راگول میزند چه‌میکنند ؟اول اوراکتك می زنند تاخیال خودرا آسوده سازند وبعدهم سرشرا میبرند .

زنش فریادزد :

-ولی‌همیشه اینکاررانمیکنند وگاهی هم زنی که شوهرش راگول زده می‌بخشند .من مثالی دراین مورد میدانم واگر تو صبر کنی‌تا آنرابرایت بگویم خودت قضاوت خواهی‌کرد .

ایوب نشست‌و گفت :

-باشد ،گوش میکنم .

-درسرزمین هندسه برادر زاهد و فقیر زندگی میکردند. اولی آنها ماتسیایعنی ماهرنام داشت و دومی کورما یعنی تنبل وسومی‌واهارا یعنی زورمند .

اینهاوقتیکه بسن ازدواج رسیدند بحساب سرمایه‌خود رسیدند وباکمال تاسف متوجه شدند که هیچیك آنقدر سرمایه ندارند که بتوانند دختری رابازدواج خود درآورند . بهمین جهت پس‌ازبحث فراوان بدین نتیجه رسیدندکه هرکدام باید خودرا بیك سوم یك‌زن قانع سازند و آنکه زن هرسه آنها شد اوریدانام داشت .

بعد از مدتی این‌زن پسری بدنیا آورد . این پسر چنان بهرسه برادرشبیه بودکه برای آنها امکان این وجود نداشت که پدر حقیقیش رابازشناسند .

این پسرك که «نارا شینها»نام داشت بزرك شدو مهارت،تنبلی وقدرت رااز سه برادر بارث برد و هنگامیکه مردجوانی شد بسه‌برادر گفت :

-حالاکه بسن رشد رسیده‌ام دلم میخواهد بدانم پسر«ماتسیا» هستم یا «کورما» یا «وهارا» ؟

برادر بزرك فریازد:

-پسر «ماتسیا»!مگر تو باندازه من‌ماهرنیستی ؟

ودومی‌گفت :

-پسرمارکوما !مگرتو چون من تنبل نیستی ؟

وسرانجام آخری گفت :

-پسرواهارا ! مگرتو هم چون‌من زورمند نیستی ؟

مرد جوان گفت :

-۹۶-

-چرا . من‌هم‌ماهر هستم وهم تنبل وهم زورمند . ولی اینراهم نمیشود انکار کرد که‌هرموجودی فقط میتواند یك‌پدر داشته‌باشد. هیچکس‌نمیتواند پسر چندپدرباشد .

برادرها باعناد بیکدیگر نظردوختند و سرانجام کورما گفت :

-شك‌ندارم که پدرتو هستم وبااینهمه برای متقاعد ساختن برادرانم پیشنهادی‌میکنم و آن اینستکه :ماهریك صفتی‌داریم وهرکدام ازماکه توصفت اورابحد کمال داشتی پدرتوست .

ماتسیا گفت :

-شرط‌پسندیده‌ایست وبالی شاعر همسایه مابراین امتحان‌نظارت خواهدکرد.

بالی بی‌هیچ اشکالی پیشنهاد آنهارا پذیرفت وگفت :

-از صفت مهارت شروع‌می‌کنیم .ماتسیاتوروزی بیست‌و یك‌سبد می‌بافی ونارا‌شینها هم‌اگر همینقدر سبد ببافد پسرتست .

تمام روز مردجوان درهمان حال که آواز میخواند باشوروهیجان سبدبافت و هنگام شب فقط هفت سبد بافته بود در حالیکه سی‌ترانه سروده‌بود .

بالی‌باو گفت :

-دستهایت ماهرنیستند .ولی در عوض اشعارت بسی‌دل‌انگیز بودند.

چهره ناراشینها بشنیدن این تعارف گل انداخت وباتفاق‌بالی بدیدار سه برادر که بیصبرانه منتظر بودند شتافت .

فردای‌آنروز بالی گفت :

-حالانوبت امتحان تنبلی رسیده‌است . تو کورما میتوانی‌دوازده ساعت‌زیر یك‌درخت بخوابی .اگر ناراشینها هم همینقدر بخوابد پسر تست .

ناراشینها زودبخواب رفت ولی بعد از چهارساعت بیدارشد وچون آرزومند آن بود که شاعر بازهم هنرمندیش رابستاید بقیه‌وقتش را صرف سرودن رباعی کرد .

بالی از این رباعیها لذت بسیار برد ولی گفت :

-توقطعا بقدرکفایت تنبل نیستی .

وبعدبسراغ سه برادر رفتند .واها راگفت :

یکی دیگر از صنایع جدید کشور

در نتیجه سیاست اقتصادی و تشویق صنایع داخلی هر روز در گوشه و کنار مملکت صنایع جدیدی بوجود میآید

مدیرعامل کارخانجات پرسیك توضیحاتی درباره محصولات مختلف کارخانه بعرض میرسانند

در جریان افتتاح گاردن پارتی حمایت کودک خبرنگار این روزنامه متوجه گردید که در یکی از غرفه های صنایع کشور که والاحضرت شمس پهلوی بازدید فرمودند غرفه شرکت تولیدی پرسیك بی نهایت مورد توجه ایشان قرار گرفت در وهله اول والاحضرت تصور ایران می باشد لهذا خبرنگار ۳۸ با اجازه وزارت صنایع و معادن برای تاسیس کارخانجات فنرسازی و همچنین ساختن تشك و تختخوابهای فنری معروف به تشك امریکائی و درب های کشوئی فانوسی اقدام نمودند خوشبختانه باهمکاری موسسات مشابه بین المللی موفق شدیم که برای تهیه پروژه های لازم تمام کمك های فنی را بدست آورده و بنا بتوصیه آنها تجهیزات لازمه را دراسرع وقت خریداری وبمرور قسمت های مختلفه کارخانه را بکار بیندازیم .

س ـ درباره ماشین آلات و دستگاههای کارخانه ممکن است توضیحاتی بدهید .

ج ـ پس از ارائه محصولات کارخانه بموسسات ذیصلاحیت خارج از نظر مطابقت استاندارد بین المللی بنظر میرسد که محصولات این کارخانه در ردیف اولین محصولات داخلی ایران باشد که مشخصات فنی آن مورد موافقت آنها قرار گرفته است .

ماشین آلات این کارخانه از مدرنترین ماشینها و وسائل مجهز صنعتی از نوع خود هستند که بعضی از آن ها برای اولین مرتبه در بازار های دنیا عرضه شده است .

س ـ در کارخانجات پرسیك چه نوع محصولاتی تهیه و به بازار عرضه می شود .

ج ـ محصولات فعلی ما انواع تشکهای فلزی و تختخواب های فنری می باشد. حسن این تشکها اینست که درساختمان آنها مطلقالاستیك بکار نرفته است و بواحدفنری آن ورقهٔ از الیاف نارگیل بافته شده است تشکهای فنری خوشخواب چون در لائیهای آن الیاف های طبیعی به کار رفته است بر عکس تشکهای دیگر بدن هرگز عرق نمی کند رطوبت بخود جذب نمینماید وبو بخود نمی گیرد و بالاتر از همه در هر حرارتی فاسد شدنی نیست علاوه بر این مزایا در تمام دنیا اینطور تشخیص داده شده است که بهداشتی ترین تشك نوع فنری آن می باشد که در تمام کشور ها رواج دارد و از جمله محصولات دیگر این کارخانه انواع فنر مبل و صندلی و تختخواب می باشد که هم اکنون قسمت اعظمی از احتیاجات داخلی را تامین می نماید و از زمانیکه قسمت فنرسازی این کارخانه که درسال ۳۹ بکار افتاده است تاکنون واردات اغلب فنر های مبل و صندلی و تختخواب بطور محسوسی کاهش یافته است .

در عکس بالا ماشین های تشك دوزی و حاشیه سازی کارخانجات پرسیك را ملاحظه می کنید .

والاحضرت شمس پهلوی در غرفه کارخانجات پرسیك هنگام ملاحظه تشك های فنری خوشخواب

س ـ ازنحوه کار خود رضایت دارید و کار شما طوریست که مورد حمایت و تشویق مقامات ذیصلاحیت واقع گردد و در عین حال آیا بکمکهائی هم نیازمندید ؟

ج ـ مانه قرضه میخواهیم و نه حمایت گمرکی ، ما می خواهیم که مسئولین امور تسهیلات لازمه را جهت صدور کالاهای صنعتی کشور فراهم نمایند و علاوه براین ترتیبی اتخاذ فرمایند که صنایع کشور از استاندارد های بین المللی تبعیت نمایند زیرا تاکنون اداره استاندارد های

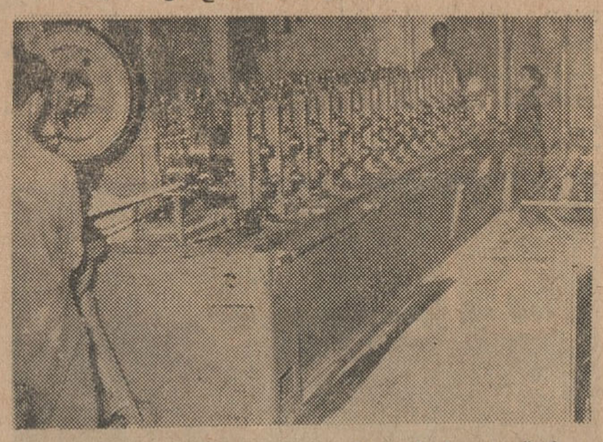

یك قسمت از تاسیسات پروفیل سازی کارخانجات پرسیك

س ـ آخرین سئوال من اینست که شما مصنوعات خودتانرا مستقیما صادر و یا توزیع می نمائید .

وزارت بازرگانی هم خود را صرف استاندارد کردن کالا های کشاورزی صادراتی نموده و اکنون که صنایع کشور توسعه یافته اند بهتر است که توجهی به آنها نیز مبذول دارند .

ج ـ کارخانجات پرسیك محصولات خود را مستقیما صادر می کند لیکن توزیع و پخش آن در سراسر ایران به عهده شرکت مانسکو می باشد که نشانی آن خیابان شاه نبش یغما تلفن ۴۷۱۲۵ میباشد .

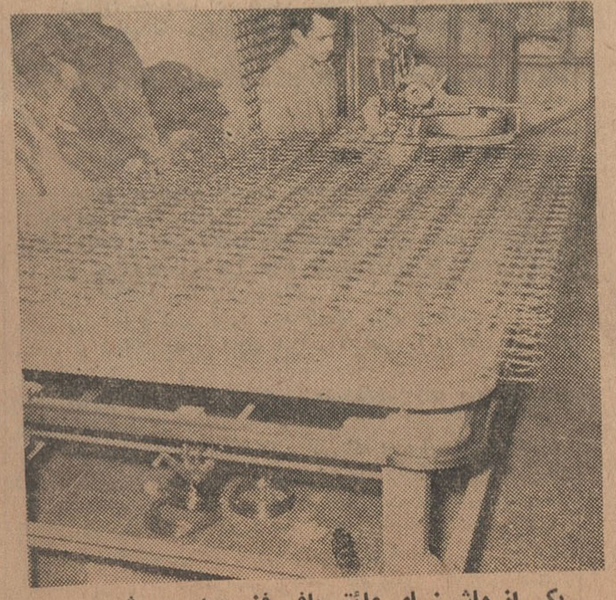

یکی از ماشینهای عائق بافی فنر دیده می شود

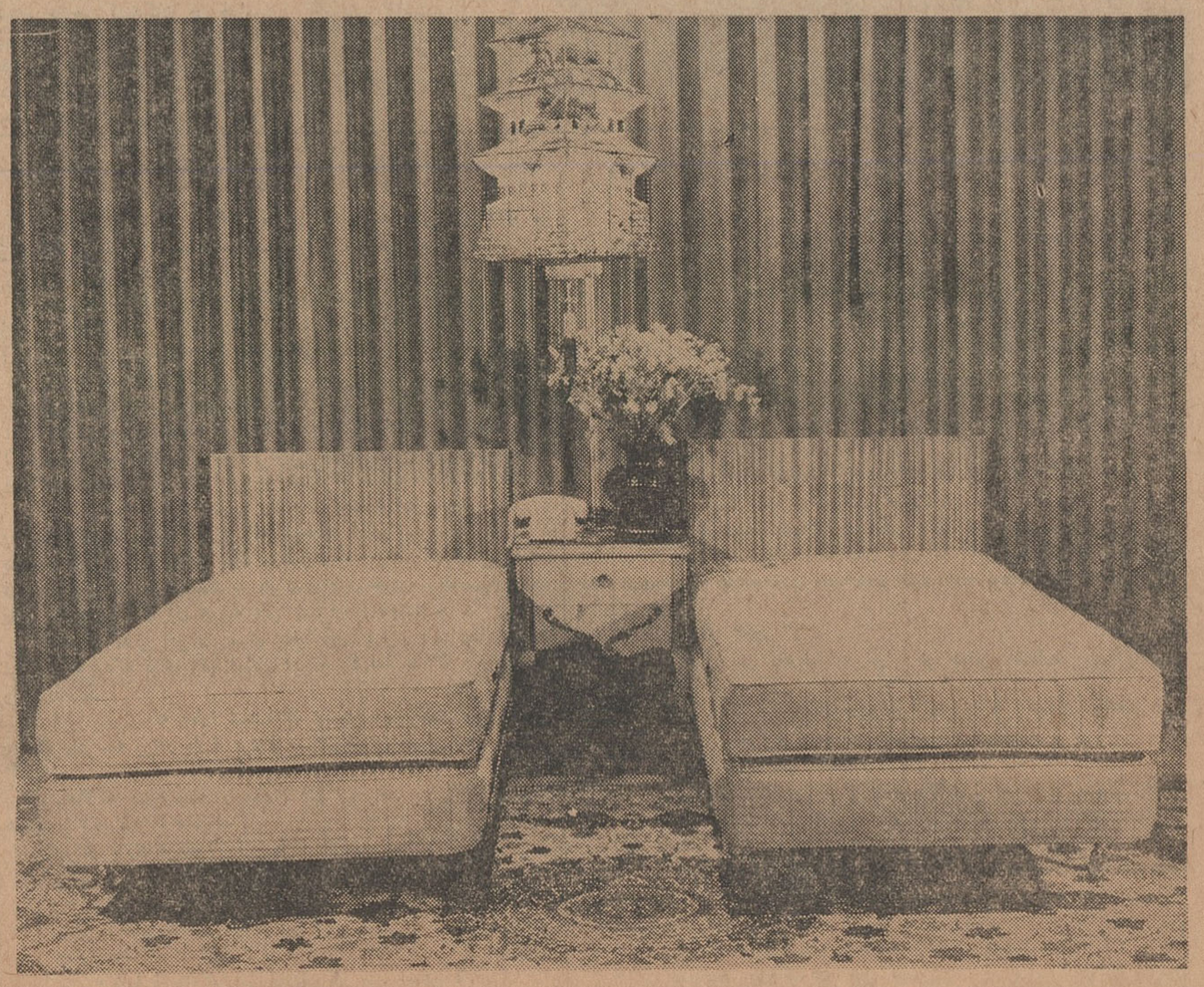

دو نمونه از تختخواب و تشك های فنری خوشخواب که با محصولات خارجی برابری دارند .

گوشه ای از بخش فنرسازی کارخانجات تولیدی پرسیك

فرمودند که مصنوعات مورد نمایش در غرفه محصول کارخانجات خارجی می باشد ولیکن پس از توضیحاتی که از طرف رئیس هیئت مدیره کارخانجات پرسیك داده شد معلوم گردید که تماما ساخت که این کارخانه از چه سالی تاسیس وشروع بکار کرده است و اعضاء هیئت مدیره از چه طبقه ای تشکیل شده اند

ج ـ اعضای هیئت مدیره این کارخانه از جوانان تحصیل کرده می باشند که در سال

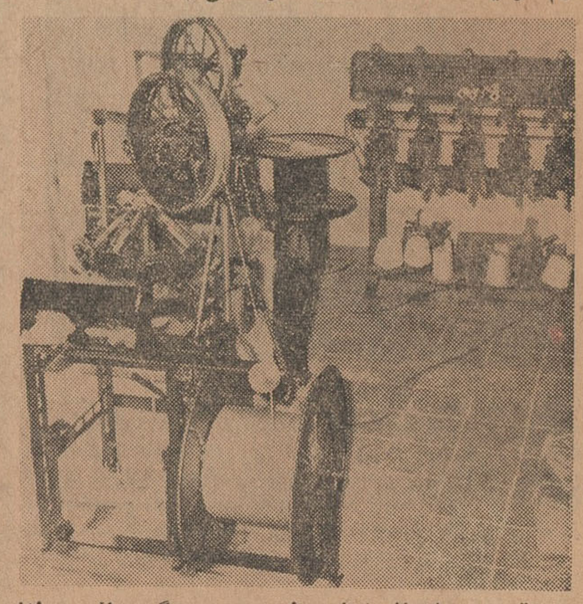

قسمتی از ماشینهای مخصوص دستگیره بافی و طناب بافی کارخانجات پرسیك

ابرهای تاریك روابط ایران و شوروی برطرف شد

عصر امروز آقای علم نخست وزیر طی نطقی از رادیو ایران پیرامون امور مختلف کشور و سیاست دولت بامردم سخن گفت :

متن نطق آقای نخست‌وزیر بشرح زیر است :

هموطنان عزیز .

وظیفه من است که همیشه شمارا در جریان امور کشور بگذارم و باین منظور پس از گذشت دو ماه اززمانیکه شاهنشاه معظم این مسئولیت خطیر و پرافتخار را بمن سپرده‌اند میخواهم شمه‌ای از آنچه در کشور ما گذشته و مختصری از آنچه باید در آینده‌بانجام برسد باطلاع شما برسانم . قبل از آنکه وارد این بحث بشوم لازم‌میدانم نکته ای را یادآوری کنم و آن اینست که اگر بخاطر داشته باشید در همان روز اولی که افتخار این خدمتگذاری بمن داده شد اعلام کردم که این دولت ادعای فوق‌العاده ندارد نه ما میتوانیم خرق عادت بکنیم و نه‌میتوانیم حقایق امور را تغییر بدهیم آنچه می‌گوئیم اینست که با صداقت و امانت تاآنجاکه از ماساخته‌است‌خدمتگذارانی صدیق بشاهنشاه‌و مردم عزیز ایران میباشیم و هرگز ازاین راه منحرف نخواهیم شد .

برنامه دولت هم روشن و کوتاه مبتنی بر اصول شش گانه بود که از طرف شاهنشاه بدولت سابق ابلاغ‌شده بود . این برنامه از اساسی ترین پایه های کشور داری در دنیای امروز است که چون همه مطلع هستید از تکرار آن خودداری میکنم در عین حال دولت مواجه بامشکلاتی بود که بنظرصعب‌العلاج می‌آمد.اکنون شمه‌ای از مشکلاتی را که حل شده و یادر طریق حل کردن آن هستیم برای‌شما میگویم و مختصری از آنچه که‌بنظر میرسد در آینده نزدیك باید انجام پذیرد نیز خواهم گفت . اگر اجازه بدهید مختصری هم از سیاست این دولت در اداره امور داخلی و خارجی باطلاع شما خواهم رسانید .

چنانکه میدانید ما با بحران‌اقتصادی و کسر بودجه مواجه بودیم بودجه را باکسر معقولی یعنی در حدود دویست و بیست میلیون تومان بستیم راه وصول باین هدف کسر چهار صد میلیون تومان از بودجه پیشنهادی در دولت سابق بود که از راه صرفه‌جوئی و حذف سازمانهای زائد و خودداری از بعضی از مخارج‌ضروری‌حتی‌بهداری و ارتش به انجام رسید . اینکار البته فشاری بر طبقه کارمندان شریف و عزیز ما وارد میکند و جلوی پاره ای پیشرفتهای لازم را میگیرد‌ولی‌بهیچوجه چاره دیگری نبود چون بطوریکه‌همه مسبوق هستید بودجه در بعضی‌قسمتها بطور فوق‌العاده‌ای رشد کرده است . مثلا در قسمت ترمیم حقوق‌فرهنگیان مبلغ هنگفتی (در حدود سیصد و شصت میلیون تومان) بر بودجه‌کشور افزوده و انگار نمیتوان کرد که این موضوع باآنکه لازم است و ادامه خواهد یافت تعادل وضع اقتصادی و مالی کشور را برهم‌زده است . امابهر حال بنظر میرسد که کسر فعلی‌بودجه معقول است و تا آخر سال بخواست خداو پای مردی شما مردم قابل‌جبران خواهد بود چنانکه در پرداخت حقوقات در ۳ ماه گذشته تعویقی روی نداده و خللی پیش نیامده است . برای رفع بحران کارهائی از قبیل اتمام ساختمان های نیمه تمام دولتی که اعتبار هنگفتی در حدود یکصد وچهل میلیون‌تومان اختصاص یافته و راهسازی های فوری و ساختمان های شهرداری از قبیل نهرفیروز آباد و راهروهای زیر زمینی‌و ساختمان‌های بانك‌رهنی برای مسکن مردم و غیره و فعالیت هائی برای ولایات پیش بینی شده است که از هم اکنون آثار آن مشهود است . بعلاوه با تقلیل پورسانتاژ ذخایر بانکهای خصوصی در بانك مرکزی در حدود یکصد و پنجاه و پنج میلیون تومان از ذخائر آنهاآزاد شده است که بمصرف اعتبار در امور صادرات و تولیدات کشاورزی خواهد رسید و این خود کمك‌بزرگی برفع مشکلات است .

پرداختی خارجی

مشکل دیگر درامر بودجه پرداخت های خارجی است که هم تهیه آن وهم پرداخت ارزآن یکی از مشکلات مهم‌بود ولی ماخواستیم در این‌زمینه طوری عمل‌کنیم‌که افسانه‌ورشکستگی مابرای همیشه از میان برخیزد و بخواست خدا تاکنون در این امرهم توفیق یافته ایم .

بعد از سر و صورت دادن بوضع بودجه مشکل دیگر ما تعیین تکلیف قانون برنامه سوم بود که چنانکه میدانید و اغلب در روزنامه ها و محافل گفتگو میشد تعویق انداختن اجراء برنامه سوم مطرح بود و این امر به هیچ وجه بامصالح کشور مطابقت نداشت . رسیدگی باقلام پیش بینی درآمد و مخارج آن و همچنین تهیه زمینه برای تحصیل قرضه خارجی از مشکلاتی بود که دولت قبلی راه حلی برا ی‌آن‌نیافته بود با بررسی دقیقی که بعمل آمد بالاخره تکلیف سازمان برنامه تعیین شد .

جمع اقلام درآمد برنامه پنجساله ۱۴۰ میلیارد ریال پیش بینی شده است که در رشته های کشاورزی ـ امور بهداری ـ بهداشت ـ فرهنگ ـ صنایع ـ آبیاری ـ بتناسب معینی مصرف خواهدشد . مادر ضمن عمل برنامه سوم احتیاج به ۴۰ میلیارد ریال قرضه خارجی برای اجراء آن داریم البته اگر توانستیم این رقم رانقلیل خواهیم داد . ضمن‌بررسی مخارج که‌در دوماه آینده صورت خواهد گرفت این موضوع کاملاروشن شده و باطلاع هموطنان عزیزخواهد رسید . اگر درآمد های خارجی از محل نفت یا محل های دیگر افزایش پیداکندالبته احتیاج‌به قرضه‌خارجی کمتر خواهد بود . نکته ای که در اینجا قابل ذکر است این است که تهیه ریال و ازدیاد درآمد های‌داخلی برای ما از جهت تحصیل قرضه خارجی حائز اهمیت فراوان است و باین جهت مادر جمع آوری‌اقلام درآمد داخلی نهایت اهتمام را بکار خواهیم برد و بعلاوه امیدواریم در مخارج اجرائی سازمان برنامه صرفه جوئی کنیم مخصوصامشاورین خارجی تقلیل قابل ملاحظه‌ای خواهند یافت وآنچه هم بمانند نحوه قراردادهای آنها باآنچه در سابق بوده تفاوتی کلی خواهد داشت . هرچند تنظیم واجرای برنامه‌سوم از اساسی ترین مسائل مملکتی است وجا دارد که درباره آن زیاد گفتگو کنم ولی بهر صورت چون میخواهم فهرست وار مطالب را باطلاع هموطنان عزیز برسانم بیش از این نمیگویم .

حادثه عظیم زلزله

اما در فرصت کم این دولت‌حادثه وبلیه عظیمی صاعقه‌وار برما وارد آمد و سربار مشکلات شد . این‌بلیه ناگهانی زلزله بود . این بلیه بزرگ بود ولی جنبش عظیمی که ملت ایران در مقابله باآن ازخود ظاهر ساخت مایه افتخار و سربلندی است . شاهنشاه مابکمك‌برادران وخواهران ما شتافتند وبعد دست استعانت به سوی شما دراز کردند و الحق باید گفت شمامردم‌هم جوابی‌سخاوتمندانه دادید . کمکی که دنیا بما کرد نیز مایه کمال تشکر است . من‌مخصوصا لازم میدانم در اینجا از کمك هلال و صلیب احمر های دولتهای دوست و همکیش و همجوار تشکرنمایم از دولتهائی که سخاوتمندانه در این مصیبت بزرگ بیاری ما برخاسته‌اند در پایان سخنانم نام برده خواهد شد . من‌امیدوارم این بلای عظیم هم با سرپرستی که شخص شاهنشاه می فرمایند و توجهی که برادران و خواهران عزیز از هر صنف و طبقه ودسته دارند سرانجام منکوب قدرت و عظمت ملت ایران خواهد شد .

این بود شمه‌ای از مشکلاتی که‌در دوماه گذشته باآن‌دست‌گریبان بودیم وتااندازه ای بحل آن توفیق یافتیم البته جزئیات امر را باطلاع هموطنان عزیز نمیرسانم چون مثنوی هفتاد من کاغذ میشود . بعلاوه آنچه در زمینه انجام برنامه دولت شده از قبیل تصویب‌لایحه قانونی اختیارات استانداران یا انجمن های شهر و ده و استان یاادامه اصلاحات ارضی وبعضی رفرم های اداری و غیره و غیره در اینجا لازم بذکر نیست چون از جریان آن همه روزه ازراه رادیو و جراید آگاهی حاصل میکنید فقط در این زمینه یك نکته اساسی را از لحاظ برنامه دولت باید متذکر شوم و آن اینست که هدف ما از گذراندن این تصویبنامه های قانونی انتقال تمرکز امور از تهران به ولایات و سپردن کار ـ مردم بمردم است بعلاوه قانون انجمن های ده و انجمن های ولایتی و ایالتی با توام شدن با اصلاحات‌ارضی پایه و اساس یك دموکراسی محلی و اساسی در این کشور بر قرار میسازد و هموطنان عزیز بزودی از آثار و نتایج آن مطلع و بهره‌مند خواهند شد .

برنامه آینده دولت

اما در باره آنچه در آینده نزدیك باید انجام پذیرد زیاد تفصیل نمیدهم و فهرست وار میگذرم . فقط ازلحاظ آگاهی هموطنان عزیز میگویم که علاوه بر اجرای برنامه دولت چند نکته اساسی مطمح نظر است . یکی‌از این نکته هافراهم‌آوردن ثبات درامور اقتصادی است که در پیشرفت امور مملکت از همه چیز موثر تر است و بدین منظور شورائی از کلیه‌طبقات ذیصلاحیت تشکیل میشود تا در باره همه اموری که با زندگی مردم و سیاست دولت ارتباط دارد از قبیل مالیات ها ، عوارض ، تولیدات ، سرمایه گذاری‌حمایت تولیدات‌داخلی، کشاورزی،صنایع‌و غیره‌وغیره بحث و مداقه کرده راه و رسمی را پیشنهاد نماید که لااقل تا پنج سال قابل تغییر نباشد و یااگرتغییراتی در آن‌ضرورت پیدا کند در حدود معینی باشد . اعتبار چنین پیشنهادی بعد از آنکه تصویب شد بصورتی که فرمول آنرا بایستی تعیین کنیم از طرف شاهنشاه بمدت‌پنجسال پاده‌سال تضمین خواهد شد . آنوقت کاسب و زارع وصنعتگر، خواهد دانست که سرش بر چه بالین قرار دارد . مثلا کاسب حالا نمیداند که آیاباز هم‌دچار تغییرات درمقررات مالیاتی و عوارض خواهد شدیا نه؟ یا صاحب فلان صنعت نمیداند که‌دچار چه نوع تغییرات در مقررات اداره صنعت مربوطه خواهد شد . اینست که این مسئله از اساسی ترین اموری است که ما امیدواریم بحل آن‌توفیق حاصل کنیم بخصوص که با اجرای قانون اصلاحات ارضی مالکین امروز بالاخره سرمایه خود را باید در طرق دیگر آبادانی بکار برند و یقین دارم که بدین ترتیب تبدیل سرمایه آنها طوری خواهد بود که بهر حال پس از این رفرم و تحول میتوانند بصورت فعاله دیگری‌درامور آبادانی کشور شرکت نمایند بزودی این تصمیمات باطلاع عموم خواهد رسید .

تعمیم فرهنگ و بهداشت

نکته دیگر تعمیم فرهنگ وبهداشت است که ارتباط مستقیم با مداخله‌مردم دارد . در اینجا لازم نیست سخنی بگویم‌چون در ضمن قانون اختیارات هرکدام بتواند مملکت‌را بسوی ترقی و تعالی سریعتر و مطمئن‌تر ببرند مقدم میباشد . از آنچه گذشت‌خطوط سیاست داخلی‌دولت‌تشخیص میشود که عبارت است از حفظ حقوق‌افراد در پناه قانون فرصت دادن باشخاص و دستجات برای نشان دادن حسن نیت خود و خدمتگذاری بکشور و فرصت دادن بمردم در مداخله در سرنوشت خودشان البته شاید لازم بود که من این مراتب رادربدو قبول مسئولیت بگویم ولی لازم دانستم مدت کوتاهی بمردم‌نشان‌بدهم که قصد خدمتگذاری‌وبی نظری در امورهست بعد خطوط اصلی سیاست دولت را روشن کنم . اما برای اینکه‌هیچوقت میل ندارم بمردم حرفی بزنم که احتمالا موجب اغفال آنها بشود باید در خاتمه این بحث بگویم که بهمان اندازه که نسبت بتحمل عقائدمختلف ومخالفت‌های شخصی متحمل‌خواهیم بود اگر خدای نکرده موردی پیش بیاید که مصالح عالیه کشور یاامنیت مملکت و آسایش مردم تهدید شود سختگیر و بیرحم خواهیم بود . این تذکر را لازم دانستم بنشانه نهایت صداقت و صمیمیت داده باشم.اما در مورد سیاست خارجی ـ همچنانکه در مورد سیاست داخلی گفتم‌سیاست خارجی ماهم مبتنی برصراحت و صداقت است . ماجز پیروی از سیاست قدیمی شاهنشاه‌دائر برعایت منشور ملل متحد و تعهدات خودمان و حفظ روابط حسن همجواری با همسایگان سیاست خارجی دیگری عنوان نکرده‌ایم ولی خوشوقتم امروز که با شما صحبت میکنم بگویم که صداقت مادراین سیاست روشن‌سبب شده است که ابر های تاریکی که‌در افق روابط ما با همسایه شمالی موجود بود از میان برخیزد وسوء تفاهمات جای خود را به حسن‌تفاهم بسپارد چنانکه میدانید دولت‌همسایه ماباتحاد جماهیر شوروی یاد داشت اخیر مارا با خرسندی دریافت‌داشت امیدوارم روابط فیمابین براساس احترام متقابل و حقوق‌کاملا متساوی ورعایت مراتب همجواری ودوستی تشیید گردد . امادر عین حال باید بگویم‌که روابط مابادوستان ومتحدین خودمان در نهایت استحکام و ثبات است ما بتعهدات خود که آنها را صادقانه ومستقلا ومتقابلا بنفع‌ملت ایران‌قبول‌نموده‌ایم‌وفادار وپای‌بندیم و باستقلال فکری خود در مسائل بین‌المللی مباهات میکنیم .

معلمین و دانش آموزان

بقیه از صفحه اول

صد ها دختر ارمك پوش و پسر کتاب بدست دسته دسته بسوی مدارس میرفتند .ایستگاههای‌اتوبوس‌شلوغ‌تر از هر روز بود و انبوه اتومبیل ها نیز در خیابانهای شلوغ شهر از آغاز یك جنبش عظیم فرهنگی خبرمیداد. وباین ترتیب از امروز سال تحصیلی ۴۲ـ۴۱ آغاز گردید و هزاران جوان دانش پژوه در سراسر کشور سرگرم تحصیل‌شدند و استادان و معلمان ارجمند با دوستان عزیز دانش آموز خود تجدید دیدار کردندو پس از سه ماه استراحت و دوری از هم ، در خانه فرهنگی خود گردهم آمدند وبالاخره از امروز صفحه اول کتب درسی‌ورق خورد ونخستین‌جلسه‌درس توسط معلمان مربوط گشایش یافت.

ماآغاز نخستین روز تحصیلی را بعموم استادان ، معلمان و مربیان و کارکنان و نیز کلیه دانشجویان و دانش آموزان عزیز تبریك می گوئیم وتوفیق آنان‌را در سال تحصیلی جدید آرزومندیم .

درمدارس

ساعت نه و پانزده دقیقه صبح آقای دکتر خانلری وزیر فرهنگ باتفاق آقای تورج فرازمندمشاور مطبوعاتی وزارت فرهنگ از چند دبستان و دبیرستان جنوب شهر بازدید کرد .

اولین مدرسه‌ای که‌موردبازدید قرارگرفت دبستان پسرانه مزینی واقع درانتهای خیابان شاهپوربود.

آقای وزیر فرهنگ یکایك کلاس هارابازدید کرد و پیرامون وضع تحصیلی دانش آموزان از معلمین سئوالاتی نمود آنچه بیشتر مورد توجه وزیر فرهنگ درتمام کلاسها قرار میگرفت موضوع کتب درسی بود .

مدیر این دبستان ازآقای وزیر فرهنگ تقاضا کرد اجازه داده‌شود بعلت تراکم دانش آموزان‌وبرطرف ساختن کمبود جاسالنی که‌دراختیار مدرسه قرار دارد تقسیم شود وبرای سه کلاس اختصاص داده‌شود زیرا اغلب از کلاسهای این دبستان‌بعلت زیادی دانش‌آموزان نصف روز می باشد مثلا کلاس سوم دارای یکصد دانش آموز است .

آقای دکتر خانلری باداره کل فرهنگ استان دراینمورد دستورلازم صادر کرد درمورد میزونیمکت‌هائی که‌باید برای این سه کلاس تهیه شود سئوال شد مدیر دبستان‌اظهار داشت اثاثیه باندازه کافی دراختیار داریم‌ومشکل ما فقط کمبود کلاس میباشد .

آقای وزیرفرهنگ سپس‌ازدبستان دخترانه عبرت‌بازدید کرد : خانم صبوری مدیر دبستان خوش آمد گفت سپس وزیر فرهنگ از کلیه کلاسها بازدید بعمل آورد .

دختران خردسال کلاس اول که برای اولین روزقدم بمدرسه گذاشته بودند درحالیکه روپوش ارمك‌به‌تن داشتندو موهای خودرا باروبانهای قرمز آرایش داده‌بودند بانشاط کودکانه‌ای درانتظار رفتن‌سر کلاس بودند .

درمورد کمبود کلاس مدیرمدرسه اظهار داشت خوشبختانه فقط کلاس های اول ودوم این دبستان نصف‌روز است کلاس سوم هم فقط تاآخر این هفته نصف روز خواهد بود و چون یك اطاق بدون‌شیشه دراختیار داریم درنظر داریم از بودجه‌انجمن خانه‌ومدرسه شیشه‌های اطاق مورد نظر رانصب نموده و این کلاس‌را هم تمام وقت بنمائیم .

درکلاس دوم وزیر فرهنگ‌سئوال کرد آیا کتاب دراختیارشاگردان گذاشته شده ؟ مدیر مدرسه‌جواب مثبت داد .وزیر فرهنگ دستورداد دانش آموزان کتابهای خودرااارائه دهند و تمام دانش آموزان کتابهای خود را به وزیر فرهنگ نشان‌دادند.

آقای دکتر خانلری ضمن مطالعه یکی‌از کتابها درباره تدریس آن سئوال نمود خانم مدیر مدرسه گفت جزوه های راهنمای معلمین که از وزارت فرهنگ رسیده بین معلمین توزیع شده و معلمین پس‌از مطالعه آن‌تدریس خواهند کرد .

مدیر مدرسه ازآقای وزیرفرهنگ تقاضا کرد که‌چون خانم توراندخت گرزن آموزگار کلاس ششم‌دبستان کتایون که‌اینك باین دبستان‌منتقل شده‌وبرائر جدیت وی‌تمام‌شاگردان اوقبول شده‌اند مورد تقدیر قرار گیرد .

آقای وزیرفرهنگ دستورداد که از این معلم کتبا قدردانی شود در پایان بازدید آقای وزیر فرهنگ در دفتر یادبود این دبستان‌در موردنظم مدرسه مطالبی نوشت .

نواختن زنگ

در این هنگام آقای دکتر خانلری وزیر فرهنگ‌بتقاضای خبرنگار فرهنگی روز نامه اطلاعات با نواختن اولین زنگ آغاز سال تحصیلی را در مدارس سراسر کشور اعلام نمود .

آقای وزیر فرهنگ سپس بااتومبیل بانتهای خیابان شاهپور نزدیك راه آهن یکی از کوچه های فرعی رهسپار شدو ، بدبیرستان دخترانه عبرت قدم نهاد .

خانم بیرشك رئیس دبیرستان‌خوش آمد گفت سپس بازدید از کلاسهای این دبیرستان آغاز گردید .

آنچه در این دبیرستان بیشتر مورد توجه قرار گرفت کمبود جا و کثرت دانش آموزان بود عده ای از دانش آموزان در یك زیر زمین که ازسطح حیاط بیش از سه متر پائین تر و بسیار تاریك و دارای هوای غمناك بود درس میخواندند وزیر فرهنگ اظهار داشت هوای اینجا خیلی خراب است و درس خواندن در اینجا بسیارمشکل است .

مدیر دبیرستان اظهار داشت این محل استیجاری است و ما چاره ای نداریم باید بسازیم .

آقای وزیر فرهنگ سپس از دبیرستان پسرانه رهنما دیدن کرد و بعدرهسپار وزارت فرهنگ شد .

مشکل کمبود معلم

خبرنگار ما از آقای وزیر فرهنگ سوال کرد برای بر طرف ساختن کمبود معلم چه تصمیمی دارید ؟

آقای دکتر خانلری اظهار داشت امسال ۷۲۰۰ نفر از فارغ التحصیلان آموزشگاههای تربیت معلم باستخدام وزارت فرهنگ در آمده اند و همه ساله از وجودفارغ التحصیلان استفاده‌خواهد شد علاوه بر این از کارمندان ادارات تابعه وزارت فرهنگ چنانچه سابقه تدریس داشته باشند در دبستانها استفاده خواهد شد . وزیر فرهنگ افزود برای دبیرستانها نیز علاوه بر استفاده از وجود فارغ التحصیلان دانشسرا های عالی صبحها از وجود لیسانسیه هائی که در دانشسرای‌عالی درس میخوانند استفاده خواهد شد و پس از پایان تحصیل با پایه دو دبیری باستخدام وزارت فرهنگ در خواهند آمد .

کتب درسی

در مورد کتب درسی وزیر فرهنگ اظهار داشت مصاحبه اخیر در باره اینکه عده ای از ناشران در صدد افزایش بهای کتب درسی هستند انعکاس عجیبی دربین معلمین وناشران داشته زیرا قاطبه معلمین کشور از اقصی نقاط کشور وسیله تلگراف و نامه اعلام داشته اند چنانچه ناشران بخواهند کتب درسی را گران کنند با جزوه‌دانش آموزان‌را تدریس‌خواهیم کرد همچنین عده زیادی از ناشران کتب درسی شخصا در وزارت فرهنگ حاضر شده و اعلام کردند ما نه‌تنها در صدد افزایش بهای کتب درسی نیستیم بلکه حاضریم از قیمت معمولی هم کتب ارزانتر در دسترس محصلین بگذاریم .

شاهنشاه در زنجان ومیانه

دیروز اعلیحضرت همایونی در زنجان بیمارستان سی‌تختخوابی‌جمعیت شیرو خورشید سرخ را بنام‌بیمارستان شفیعیه افتتاح نمودند .

در این مراسم نمایندگان طبقات مردم حضور داشتند و از اینکه بیمارستان مزبور افتتاح می گردد‌ابراز خوشوقتی و مسرت می نمودند ،هنگام اجرای مراسم گروه زیادی ازساکنین زنجان نسبت به شاهنشاه خود ابراز احساسات نموده و مقدم اعلیحضرت همایونی‌را گرامی شمردند .

بیمارستان شفیعیه شیرو خورشید سرخ مجهز به تمام وسایل امروزی یك‌بیمارستان کامل می باشد .

در میانه

بعد از ظهر دیروز کلنك‌ساختمان بیمارستان پنجاه تختخوابی شیر و خورشید سرخ در شهر میانه بدست مبارك اعلیحضرت همایونی بر زمین زده شد .

مهندسان جمعیت شیرو خورشید سرخ‌که با نقشه ساختمان بیمارستان از تهران عازم شده بودند توضیحات غذائی و پخش دارو و شیر خشك و بعضی مواد غذائی که به مادران بی بضاعت‌می دهند نگاهداری می شود .

لازم‌را بعرض رسانیدند . تاسیس یك بیمارستان پنجاه تختخوابی در شهر میانه از طرف جمعیت و با کمك مردم نوع‌پرست و نیکوکار که‌در تمام شهر های ایران باستقبال شیروخورشید سرخ در کارهای خیریه و ایجاد درمانگاهها و بیمارستانها قیام‌نموده‌اند مورد‌توجه‌مخصوص‌اعلیحضرت‌همایونی قرار گرفت و در زنجان و میانه شاهنشاه اعضای‌جمعیت‌شیروخورشید سرخ‌را که از معتمدین مردم محل برگزیده شده اند مورد عنایت‌ومحبت وتشویق در کار های خیریه‌قرارداد‌ند.

شاهنشاه پس‌از انجام مراسم‌کلنك زدن بیمارستان پنجاه تختخوابی میانه درمانگاه و اندرزگاه جمعیت شیر و خورشید سرخ این شهررا نیز بازدید فرمودند .

در اندرزگاه شیرو خورشید از سیصد کودك شیرخوار در آغوش مادرانشان از لحاظ بهداشت‌ودستورات غذائی و پخش دارو و شیر خشك و بعضی مواد غذائی که به مادران بی بضاعت‌می دهند نگاهداری می شود .

ایران پنجم شد

بقیه از صفحه اول

(۵۰۰ ۱۸۲ ـ۵۰۰ ر ۱۴۲ ـ ۵۰۰ر۱۷۲)

۴ـ اسکراز مجارستان ۴۸۲ کیلو (۱۸۰ ـ۵۰۰ر ۱۴۲ ـ۱۶۰)

۵ـ ابراهیم از مصر ـ۵ر۴۷۷ کیلو (۱۸۵ ـ ۱۴۰ ـ۵۰۰ر ۱۵۲)

۶ـ وسلینوف از بلغارستان ۴۷۰ کیلو (۱۸۵ ـ۱۳۵ ـ۱۵۰)

۷ـ سومین ۵۰۰ر ۴۶۲ کیلو (۵۰۰ر ۱۸۲ ـ ۱۳۵ ـ۱۴۵)

۸ ـ ماکنین از (فنلاند) ۵۰۰ر ۴۶۲ کیلو (۵۰۰ر ۱۷۷ ـ ۵۰۰ر ۱۴۷ ـ۵۰۰ ر۱۳۷)

۹ـ کرخ از اتریش ۵۰۰ر ۴۳۷

۱۰ـ جواد از عراق ۵۰۰ر ۴۳۷ کیلو

نتیجه کلی مسابقات

بوداپست ـ خبر گزاری فرانسه همچنین دیروز نتیجه مسابقه‌های جهانی وزنه برداری در سال ۱۹۶۲ باین شرح اعلام شد :

۱ـ شوروی ۳۹ امتیاز
۲ـ مجارستان ۲۶
۳ـ امریکا ۲۶ امتیاز
۴ـ لهستان ۱۹ امتیاز
۵ـ ژاپن و ایران ۸ امتیاز
۷ـ انگلیس ۷ امتیاز
۸ـ مصر ۷ امتیاز
۹ـ رومانی ـ فرانسه ، فنلاند ، بلغارستان ۳ امتیاز
۱۰ـ ایتالیا و آلمان شرقی ۲ امتیاز

۶۰ هزار نفر

بقیه از صفحه اول

ساعت پنج بعد از ظهر بتدریج مردم علاقمند وارد گاردن پارتی میشدند در ساعت نه و ربع که برنامه‌هنرمندان شروع شد تنها بیش از هفت هزارنفر در جلوی سن هنرمندان اجتماع کرده بودند .

دیشب بانو فریده دیبا مادر علیا ـ چضرت‌ملکه شهبانو، بانودکتر جزایری خواهر علیا حضرت ملکه پهلوی ،بانو علم، بانو دریابیکی و بانو صفاری‌و دیگر اعضای خاندان سلطنتی در عرشه کشتی مخمل کاشان برای بازدید از گاردن پارتی و غرفه های صنایع‌ایران دیده میشدند و پیشرفت های صنعتی کشور که در غرفه هابه‌نمایش گذارده شده است مورد تحسین و تمجید قرار گرفت . در برنامه هنری‌دیشب علاوه بر هنرمندان معروف کشور از جمله خانم پوران ،برای دومین بار، خانم ملوك ضرابی برنامه اجراکردند. امشب نیزعلاوه‌برگروه ثابت‌هنرمندان خانم روحبخش برنامه‌ای اجراء می کنند .

در قرعه کشی بلیطهای ورودی دیشب که‌تحت سرپرستی آقای کمال‌الدین مستجاب‌الدعوه انجام‌گردید بلیط شماره (۳۵۳۰) برنده مسافرت بخارجه گردید .

بلیط شماره (۵۱۲۵) میهن تور نیز برنده جایزه مسافرت به شهرهای ایران شد . سایر برنامه های‌گاردن پارتی از جمله برنامه خانم مرضیه در گلخانه و دانسینك نیزبا موفقیت انجام شد .

هرروز از ساعت پنج‌بعد از ظهر در های گاردن پارتی بروی مردم‌تهران گشوده است طبق آمار تقریبی تاکنون شصت هزار نفر از گاردن پارتی سازمان کمك کودك اطلاعات دیدن کرده اند .

بمنظور رضایت و فراهم ساختن وسایل تفریح و آسایش‌هموطنان‌عزیز ونیکوکاری که با نیت خیر درگاردن پارتی سازمان کمك کودك اطلاعات شرکت می نمایند ،از طرف هیئت مدیره گاردن پارتی بنا به پیشنهاد جمع کثیری‌از شرکت کنندگان درشب های گذشته تصمیم گرفته شد که برای ایجاد تنوع بیشتر تغییراتی در برنامه های هنری گاردن پارتی نیز داده شود .

از پس فردا صبح در سینماهای

تراس سالن **دیانا ـ سعدی ـ** تراس سالن **تهران**

بیست هزار فرسنگ زیر دریا

سینماسکوپ — رنگی — دوبله بفارسی

باشتراك : : کرك‌داگلاس ـ جیمز میسون ـ پیترلور ـ پل‌لوکاس

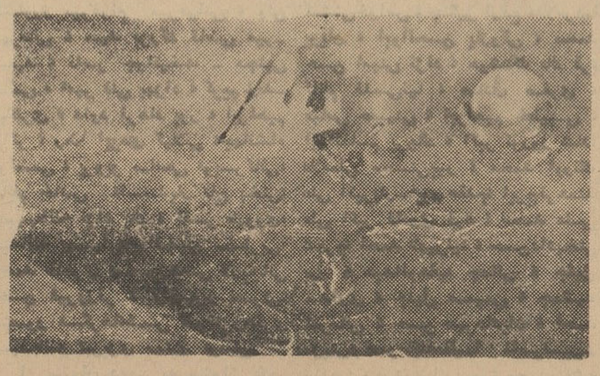

نمایش فیلم **مادر هند** فقط **۲ شب دیگر**

رنگی ـ دوبله بفارسی

از صبح سه‌شنبه در سینماهای

مترو پل ـ پلازا

جان‌درك ـ پل‌دوگلاس ـ جودی‌لارنس ـ سزار رومیرو

دریك‌اثر دراماتیك‌و هیجان انگیز از سرگذشت قهرمانی که فقط بخاطر نجات کودکان افلیج مشتهای آهنین خود را در رینك بوکس بکار میانداخت .

قهرمان سانتاماریا

ویستاویژن ـ دوبله بفارسی

طی یك حادثه شدید اتومبیل که در جاده قزوین- کرج روی داد

مدیر کل سابق فرهنك باهمسر ودخترش کشته شدند

سه‌فرزنددیگراین زن‌و شوهر نیز در حادثه مجروح شدند و اکنون دربیمارستانند

بعد از ظهر دیروز در یك‌حادثه اتومبیل که در کیلو متر۹ جاده قزوین - کرج روی داد آقای‌عباس باقری مدیر کل سابق فرهنك‌استان و همسر و دخترش کشته شدند و سه‌فرزندآنها نیز مجروح گردیدند

آقای عباس باقری روز شنبه‌هفته گذشته به صمغ‌آباد که درآنجا علاقه ملکی داشت رفت و پس از یك هفته اقامت همراه همسر و چهار فرزندش عازم مراجعت بتهران‌شد.

اتومبیل پونتیاك شماره ۲۱۴۷۸ آقای باقری در حالیکه وی پشت فرمان‌بود و همسرش بانو عظیمه و فرزندانش فرهاد ۲۰ ساله ، فرشته ۱۷ ساله ، پروین ۱۳ ساله وفرانك ۱۰ ساله سوار بودند از صمغ‌آباد بطرف تهران براه افتاد .

سرعت با چراغ خطر

جاده خلوت و سرعت اتومبیل‌زیاد بود در ۱۹ کیلومتری کرج‌حوالی قهوه‌خانه علی‌خان سلطانی کامیون شماره ۸۶۲۸۹ کنار جاده روبطرف کرج بعلت پنچر بودن لاستیکهامتوقف بود، ازقرارمعلوم چراغ کامیون‌روشن نبود و از طرفی اطراف آن نیزسنگ چین نشده بود . سرعت‌زیاد اتومبیل سواری باعث شد راننده آن‌که بعلت روشن نبودن چراغ خطرکامیون‌متوجه آن نگردیده بود باشدت با قسمت عقب کامیون تصادف کند .

زن و شوهر کشته شدند

اتومبیل سواری پس از تصادف با

مرحوم عباس باقری

کامیون درهم شکسته شد و ٦ نفر سرنشینان آن بسختی مجروح شدند. مجروحین باکمك سرنشینان اتومبیل هائی که ازآن جاده عبور میکردند و مامورین ژاندارمری به‌بیمارستان کمالی کرج منتقل شدند اما آقای عباس باقری وهمسرش باز وعظیمه در نتیجه شدت جراحات وارده فوت کردند . اینك فرهاد ، فرشته ،پروین وفرانك باقری فرزندان مرحوم عباس باقری در بیما ستان کمالی کرج بستری میباشند.

دیشب بستگان مرحوم باقری خود را به بیمارستان رسانیدند و امروز نیز جمعی دیگر از نزدیکان وآشنایان این خانواده به کرج رفتند تاترتیب حمل جنازه های مرحوم باقری و همسرش را فراهم کنند .

فرانك هم مرد

ساعت ۹ صبح امروز از کرج خبر رسید که فرانك‌باقری یکی‌ازمجروحین حادثه که در بیمارستان کمالی بستری بوده‌است بعلت شدت جراحات وارده درگذشته است . باین ترتیب‌قربانیان حادثه به سه نفر رسید .

حادثه ایکه برای خانواده باقری روی‌داده ومنجر بمرگ مرحوم‌عباس باقری و همسرش گردیده است موجب تاسف میباشدوما بیازماندگان قربانیان این حادثه و بستگان‌مرحوم باقری و همسرش تسلیت میدهیم.

صبح امروز جریان فوت مرحوم عباس باقری مدیر کل سابق فرهنك استان تهران باطلاع آقای وزیرفرهنك رسید . آقای دکتر خانلری ضمن‌اظهار تاسف از این حادثه دستوراتی برای کمك ببازماندگان آنمرحوم صادرکرد.

اثر ...

اما نکته ای که در این حادثه قابل توجه و تنبه میباشد اینست که این حادثه نیز در نتیجه بی‌احتیاطی روی داد ه‌است ،اگر اتومبیل‌سواری چنان سرعت غیر عادی را نداشت ، اگر کامیون معیوب چراغ خطر خود را روشن‌کرده‌بود، اگر اطراف‌کامیون سنگ چین بود این واقعه ناگوار روی نمیداد و خانواده هائی عزادار نمیشدند .

گلوله مالك

دیشب کشاورز ۳۱ ساله‌ای‌بنام ملك محمد سلیمی فرزند ابوتراب ساکن قریه ملوك همدان که در اثر تیر خوردگی مجروح شده است در اطاق شماره ۱۷ بیمارستان سینای تهران بستری شد.

وی بخبرنگار ما گفت : چند روز پیش از برداشت خرمنهای‌خود بتهران آمدم وبه وزارت کشاورزی مراجعه کردم و آئین نامه مربوط به روابط مالك وزارع را گرفتم و بده بر گشتم و مواد آئین نامه را بزارعین دیگر حالی کردم و آنها متوجه قانون شدند . ولی این امر باعث شد که مالك ده با من دشمن شد و پریشب به پیشکارش بنام یوسف رضا دستور داد تا مرا که درخرمن مشغول کار بودم‌هدف گلوله قرار دهد ملك محمد. گفت من علیه یوسف رضا به ژاندارمری محل شکایت کردم و مامورین او را دستگیر نمودند.

بطوریکه پزشکان بیمارستان میگفتند گلوله به‌شکم ملك‌محمد. اصابت کرده‌وبایدتحت‌عمل‌جراحی قرار بگیرد .

تقاضای اعدام برای قاتل برادر قهرمان کشتی

عده زیادی از بستگان ودوستان خانواده مقتول برای شرکت در جلسه‌دادگاه‌بدادگستری آمده‌بودند

امروز طبق وقت تعیین شده قرار بود جلسه محاکمه حسن گوسفندی متهم بقتل رمضان سروری برادر آقای سروری قهرمان کشتی جهان در شعبه دوم دادگاه عالی جنائی تشکیل گردد.

حدود ۸ ماه قبل جنازه رمضان سروری برادر آقای نبی‌سروری قهرمان کشتی ایران در حوالی زمینهای خزانه کشف شد و چون ضمن معاینه معلوم گردید که وی را بقتل رسانده اند ، جنائی پس از مطالعه پرونده وقت رسیدگی را صبح امروز تعیین کرده بود ، بهمین جهت از اول وقت بیش از هزار نفر از دوستان و آشنایان و ورزشکاران که با آقای نبی سروری برادر مرحوم رمضان سروری آشنائی دارند برای شرکت در جلسه دادگاه بدادگستری آمده بودند ، ولی دادگاه با توجه به وقت محاکمه دیگری که قبلا تعیین شده بود و زیادی جمعیت، وقت این دادرسی را تجدید کرد و احتمال دارد جلسه بعدی دادگاه با توجه به کثرت تماشاچیان در سالن بزرك دادگاه حنائی تشکیل گردد .

رمضان سروری مقتول

تلفن مستقیم سرویس حوادث ۳۰۲۵۶۹

۳۰۴ نفر در شهربانی درجه گرفتند

● ۵۰ نفر بدرجه سرگردی، ۱۰۳ نفر بدرجه سروانی‌و ۱۵۱ نفر بدرجه ستوان یکمی مفتخر شدند .

همانطور که‌دیروزباطلاع‌خوانندگان محترم رسید در شهربانی کل کشور ۵۰ نفر از سروانی‌به سرگردی ، ۱۰۳ نفر از ستوان یکمی به سروانی و ۱۵۱ نفر از ستوان دومی به ستوان یکمی مفتخر شده‌اند .

قسمت اول ترفیعات شهربانی کل کشور در شماره دیروز باطلاع رسید اینك دنباله آن .

از ستوان یکمی بسروانی

منوچهر مسعودی ، آبوالقاسم - ابتهاج شیرازی ، مصطفی هدایتی ، سید جمال قطمیری ، اردشیر کور- آلین ، سید مصطفی پیك ، نعمت‌الله مسیحا، بهمن صالح پور ، محمدعلی امینی ، اسدالله نجفی، امیرهوشنگ رکنی ، امیر هوشنگ کاشفی ،مهندس خرازی، امیرهوشنك تشرفی، محمود مشایخ ، کریم وزیری ، محمد کیانی دارا آقا میرمقدم‌نیا ، امیربحار - عشقی پور ، ناصررازجو ، پرویز دهقانیان ، امامعلی موفق ، جمشید شهبازنیان ، محسن بحرینی ،محمد جواد اثنی عشری ، رحمت الله‌نوری، مسعود شهیدی ، زرتشت وزیرغفاری محمد حسن حیدری ،محمود نمازی، جمشید شنوا، ابوالحسن فتاحی ، مهدی اسدی ، حمید امامی فرد ، محمد حسین حجتی ، شاهپورزرنگار، محمد حسن آرین ، منصور زرافشان محمود افخمی‌نیا، اسدالله فرید ، حسین غفور پور لنگرودی، مهدی- اسداللهی ، منوچهر رفیع کیانی ، محمود داوری ، عبدالرحیم حمیدی عبدالرضا سعید پور ، مجید کوکنی- زاده ، جمشید اسدی آذربایجانی، دکتراحمدهریتاش،محمد حسن‌برلیان اسدالله چنگیزی ،سیدحسین سادات خسی، جعفر نجات ، جلال‌الدین - سلطانی ، علی‌اصغر هوشمندرجبی، محمد جلال معتمد ، ذکرالله عظیم- رعیت ، مهدی زینی ، عزت‌الله‌غفاری علی فرخ زادی نژاد ، امیر مسعودی، محمد صالح ولیدی،علی اکبرشنیتائی عبدالله نبوی، نعمت‌الله تحویلداری محمد باقر افلاکیان ، عباسعلی‌آژنگ سهرائی ، فیروز علیزاده منصوری ، نورالله نظری نوری،نادر خان‌حمیدیه قاسمی ، مرزبان جمشیدی ،فریدون شجاعی ، یدالله عشایری ،نصرالله کشاورز میرقوام میرقوامی ، ولی فهرمانی ، سید بزرگ قاضی میر- سعید ، ناصر جوانبخت - مجتبی قائمی ، امیر قلی بهزاد ، کریم زند- بیگلری ، داود فرهاد پور ، ابراهیم ذاکر ، رضا ایزدی گیلانی ،جهانشاه تواضعی ، پرویز صالحی تویسرکانی، کاظم خاتمی ،اسفندیار تاج بخش، حبیب‌الله نژاد پاك ، افسر طهوری، عبدالله بهمنیار،ابوالحسن مضطربی، احمد طاهری ،منصورشمس لاریجانی حسن فیروزفر ، کیخسرو نصرتی، منصور مسگرها،شمس صولتی‌رهگری سیف‌الله تبریزی مهدی توسلی

از ستوان دومی به ستوان یکمی

فضل الله ساعدی ، ایرج مجد اصیل ، محمد حسن‌برقعیان ،هوشنك مهربان باغبانی ، مرتضی مهرگر ، ماشا الله آل‌طه ، ، رجب نیکخو ، مهیار بدیع ، هوشنگ سروری ،مهدی نیك‌بخش تهرانی ، علی رنجبری ، رضا عطاریان ، حسین ارمیانی ، عبدالمحمد صبا ، پرویز مینا ، مجتبی آگاه ، غلامحسین وفائی ، حسین اویسی‌ارنکه ،عبدالله زینال- زاده خدائی ، ایرج تزاینی ، اکبر موسی‌زاده ، حسن‌امینی ، کاظم‌مردان ثانی ، جعفر نصیری مطلق ، پرویز صدقیانی ، ایرج خسروی نوزاد ، محسن محمدی پور نظری ، محمد کاشی طرقی ، مرتضی مجد تیموری ، قدرت الله شهرام ، یدالله صامت ، ابوالحسن رضوی‌الغروی ، محمد علی احصائی ، حسن حاجی حسن - خوانسار ، صحت اکبر پور دانا ، احمد ابراهیمی ، پرویز پور افشار، ذبیح الله شهریاری ، موسی‌فیاضپور باقر مهندسی،فریدسجری، ابوالفضل شکوهی هوشنگ دانشی فراتکاهی ، علی دانشور نائینی ، اسمعیل پور دژی‌نیا ، محمودعزیزسنگالی، اصغر دژی‌نیا ، محمودعزیز سنگالی ،اصغر بدیع ، محمد مهدی نیکراه ، احمد کلانتری ، محمد عرفانیان ، ایرج همتی ، احمد پارساسنك‌سری ،رحمن علیا ، بهمن سمیعی ، سید نجف دادائی زاده ، محمود محمد علی همتی ، اکبر کاویانی ، هوشنگ دادرسی ، فتح الله عظیمی ، محمد علی عالی زیسی ، عباس عباچی ، ایرج انور ، احمد جبرئیلی ، بهرام پور اسمعیلیه ، عبدالله خدا پناه ، احمد کورانلر ، رضا آصفی ، عباس رضااهرابی، محمد تقی واعظ‌خیابانی خسروامیر پرویز ، عزیز الله احسانی چمیبه ، پرویز دیهیم ، پرویز رئیس دنا ، بهرام‌فروهری ، محمدمجدی‌راد شاهرخ شادمان ، محمد علی خالدی ، عباس جعفر یگانه ، فریبرز حقیقی طلب ، منصور بختگانی فرد ، محمود لیلائیون ، منوچهر ایمانی ، هوشنگ مقرب ، محسن صدیدی ، اسدالله اسکندری ، یحیی خاتمی ، مرتضی مرادی ، محمود شهبازیان ، ماشا الله آرین ، محمد علی‌سرهنك پور تهرانی ، امان الله مهرین‌فر ، اکبر ارجمند کرمانی ، حسین کوشا ، خلجی سربند ، عزیز الله زندیان ، بهمن درخشان زنگنه ، محمد اسمعیل مکبر الاسلام ، کاظم حسین خرمی ، مرتضی تراوزی ، حبیب الله کلهری علی‌اکبراخباری ، غلامحسین باباخانی علی اکبر اخباری ، غلامحسین باباخانیان، امان الله انوری، حسین خجسته حامدی ،محمد جلایر ،حسین امانی ، منوچهر اسدی ، سید حسین مکی ، سید حسین علوی ، هوشنگ گلشنی‌خواص ، چنگیز ارفع ،غلامرضا پویان ، ابوالحسن پازوکی ، محمد حسن امینی نژاد ، هوشنگ باك فر، کاظم قدسی‌نیا ، صادق صفوی ، عباس حسینی ، ابراهیم خطیبی ، ابوالقاسم بی‌باك ، اکبر نوروز شاد، علامعلی محسنی‌پور ، محمد اورنك علی اکبرپارساپور مقدم، ایرج‌فرهمند علی اکبر قادری فرد ، محمد علی شهرم، احمد ظهیرنیا ، حسن‌دادبخش پور ، عبدالوهاب جمالی ، جلیل صداری ، جلیل صمیمی ، جمشید قهرمانی ، حسن میرهادیان ، احمد مزینی، نصر الله‌عظیما ، ناصرنسبی- زاده ، محمدرضا ربیعی، محمدبنفشه منصور بیات ، فخر الدین امینی ، محمد آشوری،اسد جواد ساوجبلاقی پرویز میر نصری ، حسین حاج‌نبی ، محسن فرید، کوثری پهلوان، غلامرضا عابدینی ، احمد حاج بیگلو .

۲ سارق مسلح کشته شدند

شیراز - خبرنگار اطلاعات- عده‌ای از مامورین هنك ژاندارمری شیراز به سرپرستی آقایان ستوان سرلك و ستوان فلاحی در نورآباد ممسنی بایك دسته از سارقین مسلح برخورد کردند و طی زدوخوردی که در گرفت دو نفر از اشرار مسلح مقتول و یکنفر مجروح شدند جریان این حادثه از طرف‌مراجع انتظامی شیراز تحت رسیدگی است.

لباس خون آلود

به کشف جنایت و دستگیری قاتلین کمك‌می‌کند

در شماره گذشته اطلاع داده شد که شخصی بنام غلامعلی‌قیدی قهوه‌چی شاه آباد شمیران بوسیله اشخاص ناشناسی بقتل رسید واز طرف مقامات انتظامی و قضائی چهار نفرازاهالی شاه آباد شمیران باتهام قتل وی بازداشت گردیدند خبرنگار ما در شمیران تعقیب گزارش قبلی خود در این باره اطلاع میدهد بعد از ظهر دیروز تعدادی ملبوس خون آلود در زیر پل‌رودخانه شاه آباد بدست آمدو احتمال میرود که البسه مزبور متعلق به قاتل یا قاتلین قهوه‌چی شاه آباد باشد که‌برای گمراه کردن مامورین پس از ارتکاب جنایت لباس خود را در زیر پل تعویض کرده‌اند . فعلا بازجوئی از چهار نفر دستگیر شدگان‌ادامه دارد تا معلوم شود قاتل غلامعلی قیدی کیست .

٦ نفر بازداشت شدند

بازپرس شعبه ۲۰ دادسرای تهران که به پرونده قتل قهوه‌چی شاه‌آباد رسیدگی میکند از ٦ نفر باسامی‌عباس قیدی ، غلامعلی سیدی ، اصغر شیر علیان ، اصغر سید آتش بیگی وعلی قنبری که باتهام قتل‌دستگیرشده‌بودند تحقیق بعمل آورد و قرار بازداشت‌آنها را صادر کرد .

یك پزشکیار بقتل رسید

صبح امروز جنازه مرد ۳٤ساله ای که بطرز مرموزی او را کشته بودند در یکی از گودال های انتهای‌بهجت آباد کشف شد .

ساعت هشت و نیم صبح امروز عابری که از حوالی بهجت‌اباد می گذشت مشاهده نمود که جسد مردی در کنار یکی از گودال های خیابان بهجت‌آباد افتاده است . پس از مشاهده جنازه ، عابر مزبور جریان‌را بپاسبان کلانتری ۱۷ پاس آن خیابان اطلاع داد و پاسبان جریان راتلفنی بکلانتری گزارش نمود و ساعتی‌بعد آقایان منصوری بازپرس و دکتر مصطفوی نسب پزشك قانونی و مامورین شعبه اول آگاهی در محل وقوع جرم حاضرشدند و پس از معاینات وتحقیقات‌اولیه‌بدستورباز پرس جنازه‌برای تعیین علت مرك باداره پزشك قانونی انتقال یافت .

خفه کرده اند .

در بازرسی بدنی از جیب های مقتول مقداری کاغذ و مدارك اداری، با یکدسته چك ، یك عینك ، یك دستمال و یك‌شانه بدست آمد واز روی‌این‌مدارك‌معلوم شد که مقتول رجبعلی شهریاری نام دارد وپزشکیار نیروی هوائی‌بوده و هنگام وقوع حادثه لباس شخصی بتن داشته‌است.

احتمال میرود که قاتل یا قاتلین، مقتول را خفه کرده باشند . فعلا تحقیقات درباره روشن شدن علت‌قتل وشناختن و دستگیری قاتل یاقاتلین ادامه دارد .

قاتل به۱۵ سال زندان و پرداخت‌جریمه محکوم شد

امروز شعبه دوم دادگاه عالی جنائی بریاست آقای علمیه پرونده اتهامی عبدالحسین گل محمدی را که باتهام ایراد ضرب منتهی بمرك مرد ٤۰ ساله‌ای بنام محمد فرزند عبدالله تحت تعقیب قرار گرفته‌مورد رسیدگی قرار داد .

این حادثه در اردیبهشت ماه گذشته در قریه(سیچکان) قم‌اتفاق افتاده بود .

محمد (مقتول) همراه چهار نفر دیگر مشغول جمع آوری چوب و خار از مزرعه عبدالحسین شده و الاغ های آنها نیز سر گرم‌چریدن در اراضی متهم بودند عبدالحسین پس از رسیدن به محل و مشاهده این‌وضع به محمد و همراهان او اعتراض کرد و نزاعی بین آنها درگرفت و ضمن نزاع محمد با ضربه چوب که به شقیقه اوا صابت کرده و هم چنین آسیبی که به چشم راست او رسیده بود کشته شد وعبدالحسین باتهام قتل‌دستگیر گردید .

در جلسه امروز پس از قرائت کیفر خواست از متهم سئوالاتی پیرامون‌حادثه‌بعمل‌آمد .عبدالحسین میگفت : من در جریان قتل محمد دخالتی نداشتم بلکه‌یکی از دوستان مقتول بنام اصغر میخواست با چوب بسر من بکوبد ولی تصادفا چوب به مغز رفیق خودش وارد آمد و باعث مرك او شد . محاکمه تا آخر وقت امروز ادامه داشت .

دادگاه پس‌از خاتمه‌شور رای‌خود را اعلام کرد بموجب رای دادگاه متهم به ۱۵ سال زندان و پرداخت چهارده هزار تومان خسارت محکوم گردید .

چند حادثه

* دیروز طفل ۳ ساله‌ای بنام احمد بغدادی فرزند عباس در حوض خانه پدرش افتاد و خفه شد .

* دیروزعلی‌موسوی کارگرتراشکاری در خیابان امیریه هنگامیکه مشغول جوش دادن یك بشکه پر از روغن بود ناگهان بشکه منفجر شد واو رامجروح کرد .

* دیشب مردی بنام محرم که‌دریك کار خانه پلاستیك سازی در چهار راه شاه کار میکرد خود را مسموم کرد. مامورین کلانتری یك‌اورا به‌بیمارستان مسمومین رسانیدند ولی معالجات‌موثر واقع نشد و در گذشت . هنوز علت مرك و نوع سم معلوم نشده است .

۱۲ نفر مجروح شدند

در ۲٤ساعت گذشته ۱۰ نفرباسامی ایرج کاوسیان فرزند حسن ۱۸ ساله ، منصور خیر آبادی فرزند قاسم ۸ ساله ،رضا شجاعی فرزند محمد تقی۲۰ ساله ، عزت معصومی فرزند حاجی آقا ۲۲ ساله ، حسن بادرنج فرزند محمود ۲۱ ساله ، شهین پارسا فرزند علی ۱۱ ساله ، محمد ابراهیم قنبریان فرزند علی ٦۵ ساله ، ماه سلطان صالحی فرزند حاج آقا ۵۰ ساله ،احمد محمد حسینی فرزند عباس ۳۷ ساله و شکراله ساعت ساز فرزند ابراهیم

در اثر حوادث رانندگی و دو نفر باسامی فتح اله نادری فرزند احمد ۳۰ ساله و احمد عوض فرزند حسن ۲۷ ساله در اثر چاقو خوردگی مجروح شدند .

دوکشته در ساری

ساری - خبرنگار اطلاعات - ساعت پنج بعد از ظهر دیروز اتوبوس وانت شماره ٤۸٤۱٦ برانندگی حسن‌رحیمی در یکی از محله های ساری با کودکی بنام جعفر متقی تصادف کرد باعث مرك وی شد .

یك ساعت بعد اتوبوس وانت شماره ۱۱۵۳۷ برانندگی اسماعیل در دوکیلو متری شهرستان ساری با اسب سواری بنام محمد یوسفی تصادف کردودر همین حادثه محمد کشته شد

از همین هفته در سینماهای

حافظ - آسیا تراس سالن سهیلا

در ایوین سینما تهران پارس

محصول فوکس‌قرن‌بیستم . پخش در ایران توسط متر وگلدوین‌مایر

فیلم جادوگر بغداد اثر کمدی انتقادی جدیدی است از داستانهای هزار ویکشب که کمپانی فوکس‌قرن‌بیستم بعنوان انتقاد از فیلمهائی که بدین سبك تهیه شده تقدیم علاقمندان مینماید .

آ-۱۸۲۲۰

از روز چهارشنبه ٤ مهر در متروگلدوین‌مایر ازروز چهارشنبه ٤ مهر

سینماهای متحده تقدیم میکند

فردوسی مراد — لاله‌زار — میدان شهناز

رامسر — خیابان‌ری — امیریه

فلور ژاله — میدان ژاله

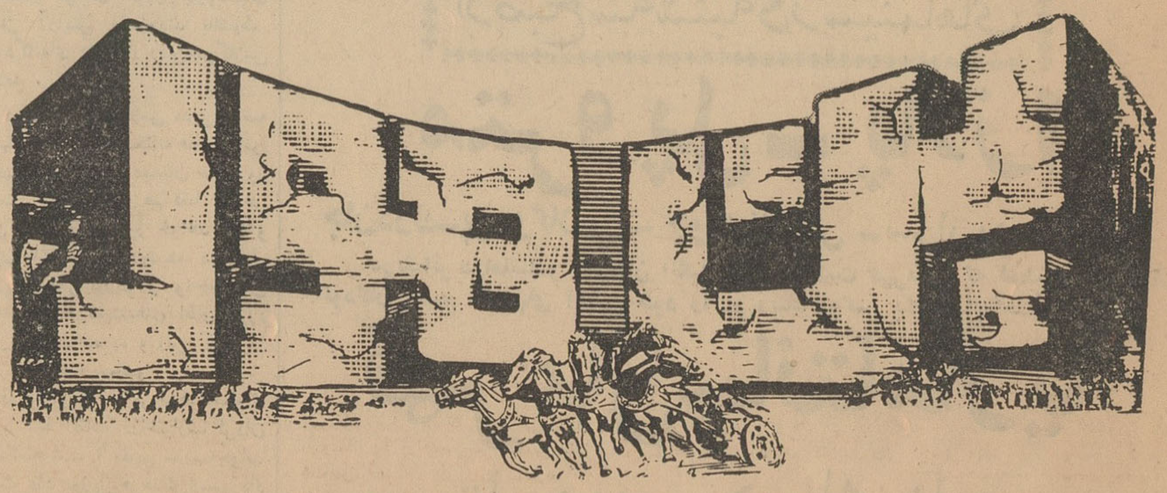

بزرگترین فیلم برای همیشه برنده ۱۱ جایزه اسکار

شاهنشاه طی نطقی درمراغه اظهار داشتند :

املاك قزوین بدولت منتقل میشود

امروز دومین روز سفر شانزده‌روزه شاهنشاه به استانهای آذربایجان و گیلان آغاز گردید و شاهنشاه در مراسم‌جشن روز دهقان درمراغه‌شرکت فرمودند .

آسایش برای عموم

گزارش خبرنگار ما حاکی است که شاهنشاه در هتل بیمه زنجان در ملاقات با آقایان علماء و روحانیون این شهر مطالب مهمی فرمودند.

شاهنشاه در پاسخ خوش‌آمدآقایان علماء و روحانیون فرمودند . از ملاقات آقایان بسیار خوشوقتم شهر زنجان از لحاظ آبادانی با گذشته فرق بسیار کرده‌است و باید از اینهم بمراتب بهتر شود . شاهنشاه افزودند در دنیا رفاه و آسایش نبایستی منحصر به یکعده بخصوص باشد . لابد آقایان که اهل علم و دین و اصول و عدالت هستند خودشان باین مطلب بخوبی پی برده‌اند بحمداله کار اصلاحات ارضی در مملکت آغاز شده و پیشرفتهائی کرده است و اینکار که بخواست خداوند و مشیت الهی مشغول انجام‌آن شده‌ایم با موفقیت بپایان میرسانیم .

شاهنشاه سپس فرمودند البته هم ما تنها معطوف باین نیست که کار اصلاحات ارضی پیش برود بلکه هدف اصلی ما اینست که در کلیه رشته‌ها و شئون گامهای سریع برداریم ما باید کاری کنیم که ضعیف و قوی در برابر حق و عدالت یکسان باشند و هرکس در پناه قانون محفوظ ومحروس بماند .

شاهنشاه سپس اضافه فرمودند برقراری عدالت اجتماعی سبب میشود که برای همیشه ریشه ظلم و فساد از بیخ و بن برکنده شود و اعتمادواطمینان مردم بدستگاههای دولتی بیشتر شود

آقایان باید مردم را بکار وفعالیت بیشتر تشویق کنند تا خود مردم‌براثر این فعالیت زندگی بهتری داشته‌باشند و در نتیجه مانیز اجتماع صحیح و سالمی داشته باشیم .

دراین هنگام آقایان علماء بعرض رسانیدند که خوشبختی‌جامعه روحانیت در این است که پادشاه ایران متدین بدین اسلام هستند و بعقاید مذهبی و دینی‌فوق‌العاده‌علاقمند و پای‌بندمیباشند و این باعث کمال مباهات و افتخار مردم این سرزمین است . مردم‌زنجان مراتب وطن پرستی و شاهدوستی خود را در سال ۱۳۲۴ هنگام‌قدرت‌متجاسرین از خود نشان دادند عده‌ای در کوهها و دره ها و در زیربمبارانهای‌سخت‌مقاومت کردند و کشته شدند ولی هرگز شاه دوستی و میهن پرستی و عقاید راسخ دینی خودرا به بیگانه پرستان تسلیم نکردند .

در میانه

گزارش خبرنگار ما از میانه‌حاکیست که در ساعت سه بعد از ظهر قطار سلطنتی وارد ایستگاه میانه شد .

در ایستگاه راه آهن آقای دهقان استاندار آذربایجان شرقی ، فرماندار، فرمانده تیپ ،روسای سازمان های اداری ، شهردار و نمایندگان انجمن شهر حضور داشتند و از شاهنشاه استقبال نمودند .

هنگامی که شاهنشاه از قطار پیاده شدند آقای‌دهقان استاندار آذربایجان شرقی ضمن گفتن خوش آمد بعرض رسانیدند که مردم آذربایجان هیچگاه خاطره سال ۱۳۲۵ را فراموش نمیکنند سپس تیمسار سرتیپ اسکندر آزموده فرمانده لشکر دو تبریز گزارش نظامی بعرض رسانیدند. موزیك سلام شاهنشاهی را نواخت و گارد احترام مراسم احترام نظامی‌بجا آورد .

سپس فرماندار میانه گزارشی پیرامون کار های حوزه ماموریت خود بعرض رسانید

در برابر صف آقایان علماء و روحانیون میانه آقای امام‌جمعه ضمن عرض خوش آمد اظهار داشت در این لحظه مقدس بنده از طرف جامعه روحانیت مقدم مبارك شاهنشاه را خیر مقدم میگویم تشریف فرمائی شاهنشاه بمیانه نشانه توجه شاهنشاه باین خطه است .

آقای امام جمعه میانه سپس درمورد نیازمندی های مردم در زمینه های بهداشتی ،بازرگانی ، کشاورزی و فرهنگی مطالبی بعرض رسانید.

کار مردم بمردم

شاهنشاه در پاسخ اظهار داشتند که از ملاقات آقایان خوشحالم‌مطالبی که گفتید همه معقول است منتها موضوعی که باید مورد توجه قرار گیرد اینست که ما سعی میکنیم کار های مردم را بخود مردم بسپاریم و وقتی مردم حس مسئولیت در خود احساس نمودند این مشکلات حل میشود و این‌موضوع اساس پیشرفت هر اجتماعی است . یکی دیگر از آقایان روحانیون بعرض رسانید که در سال گذشته یك قرائت خانه و کتابخانه ملی برای استفاده مردم در این شهر دائر شد منتها از لحاظ تعداد کتب مادر مضیقه هستیم شاهنشاه‌فرمودند‌دراین‌موردشهرداری وانجمن شهرباید اقدام‌کنند دردنیای امروز مردم ننشسته‌اند که از آسمان احتیاجات آنها برایشان فراهم شود ماهم باید مثل سایرین کار کنیم و احتیاجات خودمان راخودمان تامین نمائیم .

در طول پنج کیلو متر راه میان ایستگاه راه‌آهن تاشهر میانه گروهی از مردم برای دیدار شاهنشاه صف کشیده و احساسات صمیمانه ای ابراز میداشتند و چندین گاو و گوسفند قربانی شد

بی آبی در کنار رودخانه

شاهنشاه سپس‌در عمارت فرمانداری میانه حضور یافتند.در اینجاروسای سازمانهای اداری و نمایندگان‌طبقات مختلف مردم شهر میانه بحضور شاهنشاه شرفیاب شدند . شاهنشاه خطاب به روسای سازمانهای اداری و نمایندگان مردم میانه فرمودند انشاءالله بزودی مشکلات موجود برطرف میشود ما تصدیق میکنیم که درراه آبادانی وعمران کشورگرفتاری های زیادی وجود دارد ولی در این چند سال‌اقداماتی آغاز گردیده‌است. شاهنشاه افزودند البته این اقدامات بهیچوجه برای‌تامین رفاه و آسایش کامل مردم‌کافی‌بنظر نمیرسد بطوریکه بمن گزارش داده‌اند در اینجاقلب شکایت مردم‌ازکمی‌آب است و عجیب است که در نزدیکی رودخانه ای‌باین بزرگی مردم از بی‌آبی شکایت‌داشته باشند .

شاهنشاه سپس از میزان جمعیت شهر میانه پرسش فرمودند .بعرض رسید که‌از سال ۱۳۳۷تاکنون بیست و شش هزار نفر برمردم این شهر اضافه شده و در هر ماه پانصدنوزاد در این شهر بدنیامیآیندو یکصد نفر در میگذرند.

شاهنشاه خطاب به استاندار آذربایجان شرقی فرمودند جمعیت کشور ما بسرعت رو بافزایش است‌و نوزادان امروز تا ده‌سال دیگروارد اجتماع میشوند و از هم اکنون باید برای آن روز فکری کرد تامردم عاطل و باطلی بار نیایند .

پیرامون وضع فرهنگ

شاهنشاه فرمودند که باید تعلیمات متوسطه درکشور ملی شود اساس کار فرهنگ مابایدبراین اصل استوار باشد که تعلیمات ابتدائی و حرفه ای برای همگان عمومی‌گردد و تعلیمات‌متوسطه ملی‌شود . درگذشته که جمعیت‌کشور کمتر بود ما بیشتر سرباز میگرفتیم این سربازان‌در سربازخانه هاتعلیمات میگرفتند و بکلی عوض میشدند ولی حالا که جمعیت بیشتر است با تصمیماتی که گرفته شده مابه سرباز کمتر احتیاج داریم باید در دهات دبستان های حرفه ای به حد کافی ایجاد شود و در عین حال اداره مدارس متوسطه بخود مردم واگذار گردد .

در مراغه

خبرنگار اعزامی ماازمراغه تلفنی گزارش میدهد :

ساعت نه و ربع‌امروز مراسم تقسیم آخرین قسمت از املاك حوزه‌مراغه ـ میاندوآب و هشترود با حضورشاهنشاه در کارخانه میوه خشك کنی مراغه برگزار شدابتدا آقایان دکترارسنجانی وزیر کشاورزی و مهندس‌خلخالی‌رئیس سازمان اصلاحات ارضی حوزه مراغه مطالبی ایراد کردند و سپس‌شاهنشاه نطقی باین شرح بیان فرمودند .

نطق شاهنشاه

شاهنشاه اظهار داشتند : امروز روز دهقان است و ما آنرا جشن میگیریم و خوشحالی ما دو چندان است از آن جهت که دراین روز کار اصلاحات ارضی در حوزه مراغه ـ میاندوآب و شاهیندژ نیز خاتمه مییابد .

افکار و عقایدمرا نسبت باین امر بارها شنیده‌اید هفت ماه پیش درهمین مراغه بیاناتی کردم و دیگرامروزچیزی نمیگویم ولی در اطراف اساس واثرات اجتماعی آن میخواهم چند کلمه‌بگویم کاری که شروع کرده‌ایم یکنوع اصلاح محدود اراضی نیست بلکه این کار انقلابی‌ترین عملی است که در زندگی یك ملت ممکن است پیش بیاید کاری که ما ظرف مدت‌کوتاهی کرده‌ایم در کشور های دیگر یا در قرنها و یا با انقلابات خونین انجام گرفته‌است ما این کار را ظرف دوسال در تمام کشور انجام میدهیم در مملکت ماودرقوانین ما مالکیت‌محترم‌است ولی مالکیت‌برافراد وزارع صحیح‌نیست ما قانون‌اصلاحات‌ارضی‌رامحترم میشماریم‌و دراجرای‌آن کوشاهستیم.من بمالکینی که مشمول قانون اصلاحات ارضی نیستند و نمیتوانند زندگی رعایای خود را بشرائط زندگی‌دهقانان‌املاك تقسیم شده برسانند نصیحت میکنم که اگر قادر نیستند املاك خود را روی اصول مکانیزاسیون اداره نمایندباید کاری کنند که این املاك بدولت انتقال یابد و بین زارعین تقسیم شود و یا خود بین کشاورزان تقسیم کنند . کسانی که نصیحت مرا‌پذیرند بعد ها پشیمان نخواهند شد . شاهنشاه افزودند : کار اصلاحات ارضی سریعا در حال پیشرفت است و این یك کار اساسی است که هدف آن فقط دادن زمین و سند مالکیت نیست بلکه مقصود از این عمل آزادی اکثریت اجتماع ماست لازمه این کار اتحاد بیشتر و تاسیس شرکت های تعاونی و اقدامات دیگر است که باید عمل تقسیم زمین را تکمیل کنند و این کار با بدست آوردن وسائل آبیاری و کود شیمیائی امکان پذیر می‌باشد. البته دراولین قانون اصلاحات ارضی عده ای زحمت کشیده اند و فداکاری کرده اند ما هم امر کرده بودیم که همه دستگاهها در اجرای این قانون کمك و هماهنگی داشته باشند اگر در بعضی نقاط اختلافات کوچکی مشاهده شده آنقدر کوچك و ناچیز است که قابل توجه نیست . قانون اصلاحات ارضی بزودی سراسر کشور را فرا خواهد گرفت و مادر آینده یك اجتماع قوی خواهیم داشت و تا دو سال دیگر کلیه دهقانان از فوائد قانون‌اصلاحات ارضی‌برخوردار خواهند شد بااجرای این قانون در سراسر کشور اگر حالا ۷۰ الی ۷۵ در صد مردم به‌کار کشاورزی مشغول هستند امیدوارم‌که این نسبت بزودی معکوس شود .

اشاره به قزوین

شاهنشاه بدهات مشمول قانون اصلاحات ارضی درمنطقه قزوین اشاره فرمودند و اظهار داشتند : میخواهیم در قزوین که بر اثر زلزله دهم شهریور ماه خرابیهائی دیده است براساس دیگری عمل کنیم بدین معنی که املاك‌این منطقه بزودی‌باتصویبنامه تازه ئی تماما بدولت انتقال خواهد یافت‌و پس از آنکه بر اساس صحیح کشاورزی و آبیاری آباد شد بین کشاورزان و خرده مالکین تقسیم می گردد . در این موقع شاهنشاه‌افزودند: امیدوارم که سایر نقاط از مراغه سرمشق بگیرند و من تصور می کنم که بی احتیاطی‌نکرده باشم اگر بگویم که با اجرای قانون اصلاحات ارضی میزان تولیدات این منطقه تا ۵ برابر افزایش خواهد یافت البته این‌صحبت ها شاید بگوش عده ای انقلابی و ظالمانه باشد این صحیح است که‌ما کار انقلابی می کنیم ولی باید گفت که این کار هرگز ظالمانه نیست زیرا مابول مالکین‌را می دهیم وآن هااگر مایل باشند و امیدوارم که مایل‌باشند میتوانند این پول را در صنعتی‌کردن کشور بکار ببندند .

در کرمان و خراسان

در این مراسم آقای دکترارسنجانی وزیر کشاورزی طی نطقی باستحضار رسانید که بزودی قانون اصلاحات ارضی در استانهای کرمان وخراسان بمورد اجرا گذاشته می شود .

کوهنوردان سازمان کوهنوردی و اسکی دماوند

پس از صعود بر من‌بلان بتهران باز میگردند

امروز از سازمان کوهنوردی واسکی دماوند اطلاع داده شد که آقایان‌دکتر رشتیان ، ناصر فلاح و زرین قلم کوهنوردان آن سازمان که چندی پیش باروپا رفته بودند و با موفقیت بر قله من بلان صعود کردند فردا بتهران باز میگردند ،آقای محمداعظمی سر پرست این هیئت قبلا بتهران باز گشته است ، در این اطلاعیه ازاعضای سازمان کوهنوردی و اسکی دماوند و دوستان کوهنوردان دعوت شده‌است که ساعت سه بعد از ظهر فردا برای شرکت در مراسم استقبال آنان در سه راه مهر آباد حضور یابند .

رئیس هیئت نمایندگی

بقیه از صفحه اول

و شوروی در این جلسه حضور داشتند.

در آغاز جلسه آقای سعید نفیسی عضو هیئت مدیره انجمن روابط فرهنگی ایران‌و شوروی آقای‌نوتکین را بحضار معرفی کرد و سپس رئیس هیئت نمایندگی شوروی پشت تریبون رفت و ابتدا یك‌یك اعضای هیئت نمایندگی را معرفی کرد و سپس پیرامون صنعت‌نفت‌شوروی‌و سمپوزیوم نفت تهران سخن گفت .

رئیس اداره نفت و گاز شوروی هنگامی که ازصنعت نفت درخاورمیانه سخن میگفت از ترقی این صنعت در ایران و اندونزی تمجیدکرد ومتذکر شد که این دو کشور دارای صناعت نفت مترقی هستند .

متخصصین ایرانی

آقای نوتکین سپس از شرکت ملی نفت ایران بخاطر پذیرائی شایانی که از آنها بعمل آورده است سپاسگزاری کرد و افزود :

شرکت‌ملی‌نفت پس‌از خاتمه‌سمپوزیوم یك مسافرت ضروری و جالب برای‌ما ترتیب داد که طی آن از تاسیسات نفتی ایران بازدید کردیم .

ناطق افزود : متخصصین ایرانی نفت در سمپوزیوم نفت تهران گزارش های بسیار مفید و پر مغز دادند ودر مباحثات دیگر سمپوزیوم فعالانه شرکت جستند. ومن در اینجا صمیمانه ترین احساسات و تشکرات خود را از پذیرائی های شرکت ملی نفت‌ایران و متخصصین ایرانی‌نفت ابرازمیدارم.

نفت شوروی

آقای نوتکین سپس در اطراف صناعت نفت در اتحاد شوروی سخن گفت و افزود : در سال ۱۹۶۲ میزان استخراج نفت ، به ۱۸۶ میلیون تن رسید واین مقداربیش از نصف‌مجموع محصول نفت ایالات متحده آمریکاست و همچنین استخراج گاز در اتحاد شوروی‌از ۷۰میلیارد مترمکعب تجاوز کرده است . آقای نوتکین افزود : طی سال های آینده مطابق برنامه‌ای که در اتحاد شوروی تهیه شده‌صنعت نفت همچنان بسوی ترقی‌وتکامل سوق داده خواهد شد و میزان استخراج نفت در سال ۱۹۷۰ به ۳۹۰ و درسال ۱۹۸۰ به ۷۰۰ میلیون تن خواهد رسید .

رئیس هیئت نمایندگی شوروی در پایان سخنان خود اظهار امیدواری کرد که ملاقات هیئت نفتی شوروی آخرین ملاقات با دوستان ایرانی‌آنان نباشد و این ارتباط باز هم ادامه‌داشته باشد. وی نطق خود را با این جمله که بزبان‌فارسی ایراد کرد خاتمه‌داد: «موفق و خوشبخت باد ملت ایران.»

پس از پایان سخنرانی آقای‌نوتکین یك حلقه فیلم از فعالیت های نفتی‌در شوروی بمعرض نمایش گذاشته شد و نزدیك ساعت ۹ این جلسه بپایان رسید .

کارگاه کفاشی برای نابینایان

روزنامه گرامی اطلاعات

خواهشمند است دستور فرمایند شرح زیر را جهت اطلاع آقای ولی‌اله عیوضخانی که در شماره ۱۰۹۰۱ مورخ ۲۸ر۶ر۴۱ آن‌روزنامه گرامی پیشنهاد نموده است که یك کارگاه کفاشی از طرف لاینز بین المللی در ایران جهت نابینایان تاسیس گردد درج نمایند

خوشبختانه ساختمان کارگاه آموزشگاه نابینایان رضا پهلوی‌در شرف اتمام می باشد و در نظر است که یکی از اتاقهای این آموزشگاه به کارگاه کفاشی اختصاص یابد بدین ترتیب پیشنهاد آقای ولی‌اله عیوضخانی به زودی جامه عمل خواهد پوشید .

منصور محسنین

تبریکات

تیمساران معظم : تیمارسپهبد میرجهانگیر ـ تیمسار سرلشکر طوفانیان ،تیمسار دریابان افخمی ، تیمسار سرلشکر افخمی،تیمسار سرلشکر مین‌باشیان ، تیمسار سرلشکر وقار، تیمسار سرلشکر گوهری ،تیمسار سرتیپ صادقی ، تیمسار سرتیپ ایروانی ، تیمسار سرتیپ زمانی ، تیمسار سرتیپ عزیدفتری ، تیمسار سرتیپ‌انصاری تیمسار سرتیپ آزما

ارتقاء درجه تیمساران معظم راصمیمانه تبریك عرض نموده واز خداوند متعال موفقیت بیشتری دراجرای منویات شاهنشاه محبوب ومفخم برای سروران ارجمند مسئلت مینمایم

آ ـ ۱۱۸۱۱ سرگرد حسین فرحزاد

تیمسار سرلشکر گوهری

ارتقاء آن تیمسار محبوب را بدرجه سر لشکری بحضور اولیاء امور ارتش تبریك عرض نموده امیدواریم در راه خدمت به میهن و شاهنشاه معظم همیشه موفق باشید .

ازطرف افسران ـ درجه داران ـ کارمندان ـ کارگران دائره کارگاه های ارتش ـ سرهنك علی اصغر رزاقی .

تیمسار سرلشکر جهانگیر عبدی معاونت کل اداره دوم ستاد بزرك ارتشتاران

ارتقاء درجه را صمیمانه تبریك عرض موفقیت تیمسار را درخدمت بشاهنشاه معظم از درگاه ایزد یگانه آرزومندم . منصور فرهودی

سرکار ستوان یکم سید بزرك قاضی میرسعید

ارتقاء شما را بدرجه سروانی تبریك میگویم .

کارمند فرهنك ـ سید سلیمان قاضی

سرکارسرهنك غلامرضا ویژه

ارتقاء بمقام سرهنگی را بحضور عالی تبریك عرض نموده‌موفقیت و سعادت شمارا از درگاه ایزد متعال خواستاریم .

ستوان دوم بوکائی ـ مرتضی قوامی ـ هاشم سرتیپ ـ صفر علی سرتیپ ـ ابوالقاسم زیادلو ـ اسداله باصری .

تیمسار سرتیپ عزیدفتری معاونت محترم اداره اردنانس ارتش

افسران ـ درجه داران و افزارمندان کارخانجات موتوری ارتقاء درجه تیمسار معظم راتبریك عرض نموده موفقیت آنجناب را در راه‌خدمت بشاهنشاه و میهن از خدای بزرك مسئلت مینمایند .

آ ـ ۱۱۷۴۱ سرهنك۲ محمد خامه سیفی

تیمسار سرلشکر اویسی فرمانده لشکر گارد شاهنشاهی

ارتقاء آن فرماندهی معظم را صمیمانه تبریك عرض میکنیم از خداوند متعال توفیق بیشتری را در راه خدمتگذاری به اعلیحضرت‌همایون شاهنشاهی و کشور عزیز آرزومندیم .

آ ـ ۱۱۷۵۵ دکتر عزت‌اله دهش ـ هادی انصاری

تیمسار سپهبد خاتمی

ترفیع آن فرماندهی محبوب وعالیقدر که نه تنها ارتش بلکه شایسته است که ملت ایران بوجود آن فرماندهی بخود ببالد ـ تبریك عرض نموده امید است بیش از پیش در راه خدمت‌به‌شاهنشاه محبوب و میهن موفقیت حاصل گردد . سرهنك مالی علی اکبر پرورش

سرکار سرگرد محمد تقی افتخاری

ارتقاء آنجناب رابدرجه سرگردی صمیمانه تبریك عرض نموده توفیق جنابعالی را درراه خدمت بشاهنشاه محبوب و میهن عزیز آرزومندیم اکبر وافی ـ حسین ضرابی

تیمسار سرلشکر جهانگیر عبدی

خانواده فرداد ارتقاء آنجناب را بدرجه سرلشکری‌صمیمانه تبریك عرض نموده سلامتی و موفقیت جنابعالی رادر راه خدمت بشاهنشاه و میهن از خداوند مسئلت دارند .

علی اصغر فرداد ـ سروان غلامرضا فرداد ـ ستوان یکم حسین فرداد ـ ستوان دوم جواد فرداد . آ ـ ۱۱۷۵۱

سرکار ستوان یکم بهروز سلیمان پور

ارتقاءدرجه آن‌دوست عزیز راتبریك میگویم

احمد تراب انصاری

تیمسار سرتیپ افشار حمدی

ارتقاء جنابعالی را صمیمانه تبریك میگویم و موفقیت شما را در راه خدمت بشاهنشاه و میهن آرزومندم . صمد صنوبری

تیمسار سر لشکر اویسی فرمانده محبوب لشکر گارد

افسران ـ درجه داران ـ افراد گردان ۱۱۱ تانك ارتقاء آن‌فرماندهی را بدرجه سر لشکری تبریك عرض نموده و موفقیتهای بیشتری را در راه خدمت بشاهنشاه آرزومندند . سرهنك ستاد حمید جهانبانی

تیمسار سرتیپ عزیدفتری

ضمن عرض مسرت ارتقاء آنجناب را بدرجه سرتیپی تبریك عرض مینماید . سرگرد هیئت

سرکار سروان اسدی مدیریت محترم بهداری زندان قصر

ارتقاء بدرجه‌سروانی‌راتبریك عرض نموده موفقیت شما را از خداوند متعال مسئلت دارم . زندان شماره ۳ حسین مهارتی

سرکارسرگرد قائم مقامی ریاست محترم زندان‌شماره ۳قصر

ارتقاء بدرجه سر گردی را تبریك عرض نموده و موفقیت شما را از ایزد متعال مسئلت دارم . زندان شماره ۳ حسین مهارتی

تیمسار سرتیپ محسن ایلغمی خیابانی

ترفیع برادر عزیزم را بدرجه سرتیپی از صمیم قلب تبریك‌عرض مینمایم همای روئین دست

تیمسار سرلشکر قاسم خزاعی فرماندهی محترم مرکز توپخانه اصفهان

ارتقاء آن تیمسار معظم را بدرجه سر لشکری صمیمانه تبریك گفته موفقیت روز افزون آن تیمسار ارجمند را در ادامه خدمات افتخار آمیز از خداوند متعال مسئلت دارد . محمد محیط

تیمسار سرتیپ علی‌پاشا بهرامی

ترفیع درجه سرتیپی رابه‌آن افسر شرافتمند و پاکدامن صمیمانه تبریك عرض مینماید موفقیت شمارادر راه خدمت بشاهنشاه و میهن عزیز ازخداوند مسئلت مینماید .

علی‌اصغر فاتح ـ محمد رزاقی ـ حاج‌اسداله عسگری ـ عباس عرب ـ دکتر جمشید زمردی ـ علی گلابی ـ محمد اسکندر نژاد ـ علی مصراحی ـ مهندس رفیع ـ جعفری ـ محمد مصراحی ـ محمدحسن‌شمس‌فرد

تیمسار سرلشکر گوهری

ارتقاء درجه آن ریاست معظم را صمیمانه تبریك عرض مینمائیم .

سرگرد عباس صالحی ـ ستوان دوم مصطفی مقدم .

جناب آقای دکتر خانلری وزیر محترم فرهنك

انتصاب جناب آقای دکتر جهانگیر بامداد صوفی استاد دانشکده ادبیات تبریز رابریاست مدرسه عالی بازرگانی صمیمانه تبریك‌میگوئیم.

دکتر کاظم ودیعی ـ سرگرد علی اصغر ودیعی ـ دکتر لطفعلی‌آمیری

تیمسار ـ سرتیپ حجازی ریاست دائره مهندسی و مخابرات‌ژاندارمری

از طرف خود و کادر گروهان تعمیرگاه مخابراتی ارتقاءبدرجه سرتیپی فرماندهی معظم راصمیمانه تبریك عرض مینماید

آ ـ ۱۱۷۶۵ ستوان ۲ پروینی

تیمسار عزیز و معظم سپهبد امیر خاتمی

خوشحالم که بار دیگر شاهد ترقی‌فرمانده محترم خود بوده بدینجهت صمیمانه‌ترین تبریکاتم را بپذیر سعادت و موفقیت بیشتر آنجناب را ازدرگاه ایزد یکتا مسئلت دارد .

آ ـ ۱۱۷۵۷ خلبان باشگاه ـ حسام الدین شریفی

انتصاب جناب آقای صمصام‌الدین علامه عضو محترم انجمن محلی میدان ابن‌سینا (حوزه دروازه شمیران) راکه یکی از فرهنگیان عالیقدر وارزنده کشور بشمار میروند بعموم فرهنگیان بویژه بفرهنك دوستان محلی تبریك میگوید .

دبیرانجمن محلی میدان‌ابن‌سینا (حوزه‌دروازه شمیران):رستگارارازی

تیمسار سرلشکر مین‌باشیان

ترفیع درجه تیمسار ارجمند را صمیمانه شادباش گفته کامیابی های بیشتر جنابعالی را درراه خدمت بشاهنشاه محبوب‌و میهن عزیز آرزو مینماید .

سرتیپ الوندپور ـ سرهنك ستاد حائری ـ سرهنك ستاد ـ بخشی‌آذر ـ سرهنك ـ ستاد رحیمی آ ـ ۱۱۷۷۱

جناب آقای صمصام الدین علامه

انتصاب آندوست ارجمند رابمعاونت اداره‌کل بازرسی وزارت فرهنك بعموم فرهنك دوستان تبریك میگویم محمد درویش

تیمسار سرلشکر علی بیگدلی

ارتقاء آنجناب رابدرجه سرلشکری صمیمانه تبریك عرض‌نموده موفقیت بیشتر شما را آرزومندیم

مرتضی محمدی ـ حسین بیگدلی ـ مهدی بیگدلی

تیمسار سرتیپ حبیب‌الله بهروز

ارتقاء جنابعالی را بدرجه سرتیپی تبریك عرض نموده موفقیت بیشتر شمارا آرزومینمائیم بهمن خراج ـ جمشید خراج

تیمسار سرلشکر گوهری

بهترین وصمیمانه‌ترین تبریکات خودرا بمناسبت ارتقاء بدرجه سرلشکری تقدیم وامیدوارم درتمام مراحل زندگی موفق‌و کامروا باشید وسعادت وموفقیت جنابعالی را ازصمیم قلب ازخداوندخواستارم

آ ـ ۱۱۷۸۹ محسن فتوت

تیمسار سرلشکر نظام‌الدین وقاریاست معظم‌اداره مخابرات‌ارتش

افسران ـ درجه‌داران وافزارمندان آمادگاه مخابرات مرکزارتقاء درجه راصمیمانه تبریك عرض نموده وتوفیق تیمسار را درراه خدمت شاهنشاه محبوب و میهن عزیز آرزومندند .

از طرف فرمانده آمادگاه مخابرات مرکز ـ سرهنك۲ تائیدی

تیمسار معظم سرلشکر رضا گوهری

بانهایت خوشحالی ارتقاء تیمسار معظم رابدرجه سرلشکری تهنیت عرض نموده موفقیت بیشتر تیمسار معظم رادرراه خدمت بشاهنشاه ومیهن عزیز خواستاریم

از طرف کلیه کارگران کفاشی ارتش حاجی عبدالحسین‌رازوند نوروز خوشبخت ـ علی قالع ـ ولی رحیم زاده

سرکار سروان امیر مقدم نیا

ارتقاء درجه جنابعالی را صمیمانه تبریك میگوئیم .

سرگرد عباس صالحی ـ ستوان دوم مصطفی مقدم

سازمانهای فرهنگی وفنی

کلاس مدشمین

درکلاسهای مزن شمین درکمترین مدت بامتد گرلاوین خیاطی و طراحی را بیاموزید . بهار تخت‌جمشید روبروی هتل‌بهار پلاك ۱۲۱

۱ ـ ۵ آ ـ ۲۹۲۱

کلاس شوفاژ

برای تربیت متخصصین کارآزموده جهت نصب و تعمیر دستگاههای‌حرارت مرکزی بتاسیس کلاس زیر نظر استادفارغ‌التحصیل از فرانسه‌مبادرت گردیده‌است نام‌نویسی فقط ۱۵ روز دیگر ادامه دارد .

کاخ دانش

خیابان‌نادری ـ‌باساژ معتمد خیابان سفارت فرانسه کوچه‌مرجان

کلاس تلویزیون

دوره کلاس های مقدماتی و عالی رادیوتلویزیون‌زیر نظر مهندسین فارغ التحصیل از آمریکا و مهندس آلمانی تحت نظارت کمپانی های وستینگهاوس امریکا، بلاپونکت آلمان بااستفاده‌ازمدرن‌ترین لابراتواردر کاخ دانش‌تشکیل‌میشودوپس‌ازپایان‌دوره با اجازه رسمی وزارت فرهنك و باامضاء کمپانیهای وستینگهاوس و بلاپونکت بفارغ‌التحصیلان کواهینامه داده‌خواهد شد. قبلا نامنویسی کنید .

کاخ دانش

خیابان فرانسه کوچه مرجان خیابان نادری ـ‌باساژ معتمد

آموزشگاه‌وآرایشگد سرمه

فن آرایش مو و زیبائی چهره رابشما میاموزد

امتیاز رسمی از وزارت فرهنك

در آموزشگاه سرمه‌میزانپلی ۴۰ریال کوپ ۳۰ریال چهارراه پهلوی‌شاهرضا مقابل ایستگاه شمیران ۶۵۰۱۴

در آموزشگاه کشور

ماشین نویسی فارسی ـ لاتین شهریه صدریال خیام مقابل پارك شهر

آ ـ ۱۸۰۹۶

نقشه‌کشی واستخدام

باز هم یك کلاس نقشه کشی از روز ۲۰ شهریور زیر نظر مهندسین تحصیلکرده تشکیل و نام نویسی می شود . فارغ التحصیلان با معرفی ما در شرکتها و ادارات استخدام میشوند .

کاخ دانش

خیابان نادری باساژ معتمد خیابان فرانسه کوچه مرجان

دبیرستان ودبستان پسرانه ودخترانه اخباری

برای کلاسهای‌ابتدائی‌ودوره اول ودوم متوسطه ثبت نام میکند

جهت رفاه حال دانش آموزان با حجاب کلیه دروس دبیرستان دخترانه توسط بهترین بانوان لیانسیه تدریس میشود .

وسیله رفت وآمددانش ـ آموزان مهیا است

نشانی میدان شاه تلفن ۲۹۰۴۳

۱ ـ ۴ آ ـ ۲۸۷۲

مهین کودکستان ـ دبستان ـ دبیرستان

در سال تحصیلی گذشته مرتبه‌دوم را در مسابقات هنری فرهنك بدست آورد .

دبیران زبان‌انگلیسی فارغ‌التحصیل از انگلستان و امریکا هستند در باره این موسسه فرهنگی نظر والدین‌دانش آموزان آفرا استفسار کنید .

نشانی باغ صبا خیابان سلیم شماره ۶۹ وسیله رفت وآمد فراهم است تلفن ۷۰۲۹۹

۱ ـ ۱۰ آ ـ ۲۶۹۱

پانسیون کودکان بمدیریت خانم اربابی

باسی سال سابقه فرهنگی اطفال ازدوسال ببالا رامیپذیرد از شهرستان هادانش آموزان پانسیون میشوند .

شمیران جاده دربند ایستگاه‌افخمی تلفن ۸۴۵۷۷

۱ ـ ۱۰ آ ـ ۲۷۸۰

برنامه امشب

تلویزیون ایران

ساعت ـ ۵ر۳۰ ـ موزیك با تصویر
ساعت ـ ۶ر۰۰ ـ سلام شاهنشاهی و اعلام برنامه
ساعت ـ ۶ر۱ ـ فیلم‌حوادثی ازکانادا
ساعت ـ ۶ر۳۰ ـ خرد سالان
ساعت ـ ۷ر۰۰ ـ جوانان
ساعت ـ ۷ر۳۰ ـ پخش اول اخبار و برنامه هنری
ساعت ـ ۸ر۰۰ ـ هنر های زیبا
ساعت ـ ۸ر۳۰ ـ فیلم
ساعت ـ ۹ر۰۰ ـ ۳۲ هزار ریالی
ساعت ـ ۹ر۳۰ ـ پخش دوم اخبار و ارکستر حسین ملك
ساعت ـ ۱۰ر۰۰ ـ جاده شانس
ساعت ـ ۱۰ر۳۰ ـ پخش اخباربزبان انگلیسی
ساعت ـ ۱۰ر۴۵ ـ پایان برنامه

برنامه امشب

تلویزیون آمریکا

ساعت ۱۳ر۵۹ ـ اعلام برنامه
ساعت ۱۴ر۰۰ ـ چابل آدائر
ساعت ۱۴ر۳۰ ـ پیس‌بال
ساعت ۱۶ر۳۰
ساعت ۱۷ر۰۰ ـ فیلم والت‌دیسنی
ساعت ۱۸ر۰۰ ـ اخبار ورزشی روز یکشنبه
ساعت ۱۹ر۰۰ ـ جك بنی
ساعت ۲۰ر۰۰ ـ ادسولیوان
ساعت ۲۱ر۰۰ ـ بونانزا
ساعت ۲۲ر۰۰ ـ کاندید کامرا
ساعت ۲۲ر۳۰ ـ من کیما هستم؟
ساعت ۲۲ر۵۶ ـ پایان برنامه

اطلاعات

یکشنبه
بیست‌وسوم ربیع‌الآخر ۱۳۸۲
بیست وسوم سپتامبر ۱۹۶۲
سال سی وهفتم
شماره ۱۰۹۰۴

پیام شاهنشاه
بمناسبت روز دهقان

بمناسبت روز دهقان شاهنشاه پیامی باین شرح خطاب بدهقانان‌ایران ایراد فرمودند .

روز اول مهر که روز دهقان است با کمال خوشوقتی جشن میگیریم . دهقان در پیش‌نیاکان ما عزیزومحترم است‌و حال نیز بیش‌از پیش در نزد ما محترم‌و عزیز می باشد طبعا توجه مانسبت بشماکه‌اکثریت‌جمعیت‌مملکت‌را تشکیل می دهید بیش از همه‌معطوف است‌و از سال بیست‌و نه تا بحال این توجه مخصوص را بطرق‌وصور مختلف ابراز داشته ایم . لایحه اصلاح ارضی که در جریان است مترقی ترین وسیله تامین سعادت و رفاه وهمچنین تامین‌وضع‌شرافتمندانه زندگی دهقان ایرانی‌را فراهم می کند. با عزم راسخی در این‌راه گام برمی داریم و مطمئن‌هستیم که‌با استقبال همه جانبه ایکه شما دهقانان‌شرافتمند از آن بعمل آورده و در تسهیل‌اجرای آن رشد و سهم اجتماعی خود را بخوبی نشان داده اید بزودی شاهد بهترین وضع جامعه دهقانی‌و همچنین ازدیاد قابل توجه محصولات‌کشاورزی ایران عزیز خواهیم بود .

خداوند پشت‌و پناه شما باد

دهکده حصار

بقیه از صفحه اول

در حادثه زلزله دهم شهریور نیز موسسه اطلاعات بعادت دیرین خود که از سی و چند سال پیش پیوسته‌در امور خیر پیشقدم بوده و وسیله‌خیرات و مبرات مردم نوع دوست کشور بوده است باین اقدام نیك دست زد واعانات جنسی و نقدی مردم خیرخواه را جمع‌آوری نمود ، کمك های جنسی را همه روزه باکمك موسسات حمل ونقل بوسیله اکیپ های اعزامی اطلاعات به مناطق آسیب دیده رسانید و میان مستحقین تقسیم کرد و حتی روز های اول حادثه بسرعت بمردم بی‌پناه آذوقه رسانید . خروار ها نان و مقادیرزیادی مواد خوراکی فرستاده شد .

اکنون‌برای تجدید بنای دهکده‌های ویرانه نهضت و فعالیتی بوجود آمده که امید است زودتر نتیجه بخش‌گردد و مردم بی‌پناه را سامان دهد. موسسات زیادی چه داخلی و چه خارجی درمقام کمك برای ساختمان بر آمده اند و فعالیت وسیعی در بیشتر نقاط زلزله آغاز گردیده که برای هم آهنگی‌این فعالیتها کمیته خاصی نیز تشکیل شده وباجدیت‌موضوع‌ساختمان‌تعقیب‌میشود

سازمان نیکوکاری اطلاعات از روز آغاز حادثه فکر ساختمان خانه برای زلزله زدگان را مورد توجه قرار داد کلیه وجوهی که از راه اعانات جمع آوری شد در حساب شماره ۷۰۹۸۴ بانك ملی مرکز زیر نظر مدیرعامل (عباس‌مسعودی) وخزانه دار سازمان (آقای عیسی کوروس) ریخته شد . از مجموع وجوهی که تا امروز جمع آوری شده که بالغ بر هشتصد هزار ریال میباشد مبلغ‌خیلی مختصری روز های اول برای خرید آذوقه در قزوین و در تهران بمصرف رسید که صورت کامل آن نگاهداری شده‌و درموقع خودباطلاع خواهدرسید. بقیه وجوه جمع آوری شده فقط برای خانه سازی ذخیره گردیده و جز این راه بمصرف دیگری نخواهد رسید .

دهکده حصار

همانطور که در حادثه زلزله غرب ساختمان فارسینج مهمترین نقطه‌زلزله از طرف موسسه اطلاعات در نظرگرفته شد در این حادثه نیز ساختمان یکی از دهات ویرانه که با خاك یکسان‌شده و بیش از نیمی از مردمش زیر خاك مدفون شده اند در نظر گرفته شد و آن دهکده حصار سیزده فرسخ دورتر از قزوین میباشد و در منطقه آبگرم واقع است . بد بختی و بینوائی در این دهکده ویرانه فوق تصور میباشد که برفع آن تدریجا اقدام خواهد شد.

عملیات ساختمانی در این دهکده از دیروز (شنبه) آغاز گردید .

ما این قدم بزرك را فقط باتکای نوع دوستی مردم نیکو کار پیش گذاشته ایم و اطمینان داریم در این راه باز نخواهیم ماند ،با لطف و عنایت پروردگار و مساعدت هم میهنان عزیز ساختمان دهکده نوینی را روی علاقه و ایمان جمعی از کارمندان اطلاعات در آینده نزدیك تحویل خواهیم داد و خوانندگان محترم را پیوسته در جریان امر میگذاریم .

توضیح خانم پوران

اداره محترم روزنامه اطلاعات ، خواهشمند است توضیح زیر را برای اطلاع عموم امر بدرج بفرمائید :

با کمال تاسف اطلاع حاصل کردم که‌درروزجمعه ۴۱ر۶م۳۰ در کنسرتی که از طرف روزنامه کیهان در سالن محمد رضا شاه پهلوی تشکیل شده بود یکی از کار گردانان کنسرت درمقابل اعتراضات مردم که چرا «پوران» نیامده اعلام میکند که‌گویا پوران در عروسی است و شرکت در جشن عروسی را برحضوردر کنسرت عده‌ای از هنرمندان ترجیح داده است .چون این اظهارات صد در صد کذب‌محض است برای روشن شدن اذهان عمومی اعلام می نماید :

اولا اینجانب در همان ساعت دریك جشن رسمی خیریه «گاردن پارتی سازمان کمك کودك موسسه اطلاعات در محل پرورشگاه جمعیت شیرو ـ خورشید سرخ ایران» شرکت داشته‌و بهیچوجه در عروسی و یا جشن خصوصی حضور نداشته‌ام . ثانیا مسئولین کنسرت روزنامه کیهان بهیچوجه قبلا بااینجانب برای شرکت در کنسرت مذاکره‌ای ننموده تا اینجانب موافقت یا عدم موافقت خود را اعلام کرده باشم و خودسرانه‌عکس و موافقت مرا برای شرکت درکنسرت چاپ نموده‌اند.بهر حال‌این چند جمله را برای روشن شدن اذهان عمومی نوشتم چون عموم میدانند که من همیشه با کمال علاقه در جشن ها و مراسم عمومی که بنفع امور خیریه بر گزار میشده و میشود شرکت می نمایم چنانکه هم اکنون هر شب در گاردن پارتی سازمان کمك کودك شرکت دارم .

پوران

تشکیلات جدیدسازمان برنامه

عده‌ای‌ازادارات سازمان‌برنامه منحل میشود وسازمان‌بانصف کارمندان موجود بکارمیپردازد

● کارمندان‌اضافی‌یابسازمان های مربوطه منتقل‌میشوند یاباباز‌خرید سنوات‌خدمت از کار سازمان برکنار میشوند .

امروز اولین روز آغاز برنامه پنج ساله عمرانی سوم کشور بود و آقای مهندس صفی اصفیا که در برنامه هفت ساله دوم باعنوان قائم مقام نخست وزیر در سازمان برنامه انجام وظیفه میکرداز‌امروز بموجب‌تصویب نامه دولت باسمت مدیرعامل سازمان برنامه مشغول کار گردید .

بموجب قانون برنامه سوم سازمان برنامه دارای یك هیئت عامله‌میباشد که دیروز با تصویب نامه هیئت وزیران معین گردیدند و اعضای آن عبارتند از آقایان دکتر کاظمی ، مهندس زنجانی ، مهندس اسبقی و دکتر اسفندیاری که از امروز باتفاق مدیر عامل سازمان برنامه‌امور برنامه سوم و سازمان برنامه را رهبری و اداره خواهند کرد .

هیئت عالی

سازمان برنامه علاوه بر هیئت عامل دارای یك هیئت عالی برنامه میباشد که اعضای آن عبارتند از آقایان نخست وزیر وآقایان وزرای دارائی و بازرگانی و رئیس‌کل بانك مرکزی وسه شخصیت مطلع‌اقتصادی که طی این هفته به هیئت وزیران پیشنهاد خواهند شد .

سه معاون

برای سازمان برنامه سه معاون در نظر گرفته شده‌به ترتیب امورقسمت طرح هاوقسمت نظارت وقسمت‌مالی واداری را زیر نظر خواهندداشت معاونان سازمان نیز ظرف چند روز آینده تعیین‌وکار خودرا آغازخواهند کرد .

تشکیلات جدید سازمان برنامه

بطوریکه خبر نگار ما اطلاع میدهد کمیته بررسی و تهیه طرح تشکیلات سازمان‌برنامه‌در مدت‌اجرای برنامه سوم کار خود را پایان داد وگزارش خودراکه‌شامل‌طرح تشکیلات جدید سازمان برنامه بود تسلیم‌آقای مهندس اصفیا مدیر عامل سازمان برنامه نمود

بطوریکه پیش بینی میشود در تشکیلات جدید فقط به نیمی از ارکنان موجود سازمان برنامه‌احتیاج است درمورد آنهائی که‌از دستگاههای دیگر بسازمان برنامه منتقل شده‌اند دوباره بهمان دستگاهها باز میگردند تادر قسمت اجرائی طرح های برنامه سوم در همان دستگاهها مشغول کار شوند . آنهائی هم که کارمند رسمی نیستند و سوابق خدمتشان قابل‌باز‌خرید است با بازخرید سوابق‌خدمت بکار خود در سازمان برنامه پایان خواهند داد .

طرحهای ناتمام

در مورد برنامه دوم و طرح های ناتمام آن امروز در سازمان برنامه گفته شد که این طرح ها با استفاده از اعتبارات موجود دنبال خواهدشد و پیش بینی میشود که تا پایان شش ماه آینده کلیه طرح های در دست اجرای برنامه دوم بپایان برسد .

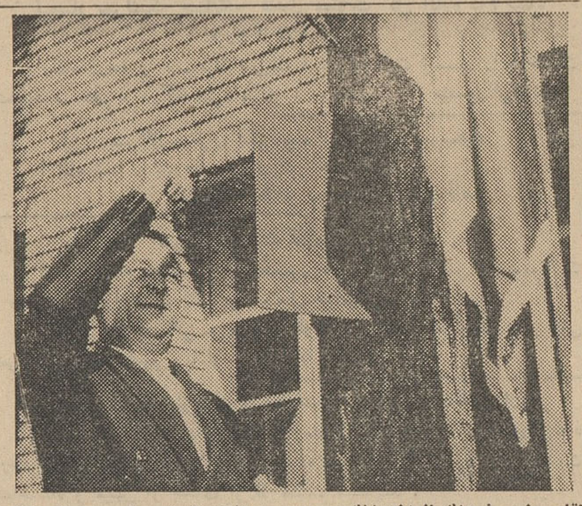

آقای وزیر فرهنگ‌بانواختن‌زنگ‌مدرسه‌عبرت آغازسال تحصیلی را اعلام‌میکند

سرتیپ نویسی از زندان آزاد شد

دادگاه قرار بازداشت سرتیپ نویسی را به ۳۰میلیون‌ریال کفیل تبدیل کرد

امروزشعبه چهار دادگاه دیوان کیفر بریاست آقای دکتر نیاکان‌قرار بازداشت سرتیپ‌روح‌الله نویسی‌مدیر عامل اسبق شرکت شیلات را به ۳۰ میلیون ریال کفیل تبدیل کرد .

سرتیپ‌نویسی‌بموجب‌رای‌شعبه چهارم دادگاه دیوان کیفر به سه سال و نیم زندان و پرداخت جمعا یك میلیون تومان جریمه محکوم شده بود .

هفته قبل سرتیپ نویسی باتوجه به سابقه کسالت از مراجع قضائی تقاضای تبدیل قرارخودرا کرده و شورای پزشکی نظرداده‌بود که معالجه وی در زندان میسر نیست ، با این نظر دادگاه امروز رای خودرا صادر کرد و قرار بازداشت وی‌را تبدیل‌به قرار کفیل کرد .

رای پرونده گوشت

در دیوانعالی کشورنقض‌شد

امروز کسب اطلاع شد که شعبه یازده دیوانعالی کشور رای‌صادره درباره متهمین پرونده گوشت‌رانقض کرده است .

متهمین پرونده گوشت در شعبه اول دادگاه دیوان کیفر محاکمه وعده‌ای از آنها محکوم و چند نفر تبرئه شده بودند .

دیوانعالی کشور ، در رای خود دیوان کیفرا برای رسیدگی بپرونده گوشت صالح ندانسته و رسیدگی‌باین پرونده را در صلاحیت دادگاههای عادی دانسته است.

شورشیان آرژانتین پیروز شدند

ژنرال ژوان کارلوس امروز بطور موقتی به ریاست موقتی نیرو های‌مسلح آرژانتین منصوب گردید .

ژنرال ژولیومارتین مولر که فرماندهی شورش پادگان کامپ‌دومایو را بر عهده داشت و نیرو های تحت فرماندهی‌وی دیشب پایتخت را تصرف کردند به ریاست ژاندارمری آرژانتین منصوب شده

۱۸افسردر کوبا اعدام شدند

هاوانا ـ۲۳سپتامبر ـ خبرگزاری فرانسه بموجب گزارش یك منبع موثق صبح امروز عده ای از افسران اکتیوو بازنشسته ارتش کوباباعدام شدند .

همین منبع افزود تعداد تیرباران شدگان ۱۸نفربوده و پس‌از محاکمه در دادگاه انقلابی سپیده دم امروز رای دادگاه بمورد اجرا گذاشته شد .

۵سپهبد۴سرلشکر و ۶ سرتیپ بازنشسته شدند

بقیه از صفحه اول

عمیدی ، سپهبد ورهرام ، سپهبد کوششی و سپهبد مرتضی زاهدی، همچنین سرلشگر منشی ، سرلشگر کاظم کاتوزیان ، سرلشگر امامی ، سرلشگر کیهانخدیو ، سرلشگر بهنام سرتیپ فکرت ، سرتیپ کسرائی ، سرتیپ مبین ، سرتیپ‌داستی ،سرتیپ امان‌وسرتیپ‌حماسی بافتخار بازنشستگی نائل آمده اند .

فردا

سوربرنده ممتاز بلیط های‌فوق العاده‌اعانه ملی‌درهتل پالاس برگزار میگردد

خانم موژان گرامی کارمند مالی‌شرکت ملی نفت ایران که‌برنده جایزه ممتاز بلیطهای فوق‌العاده اعانه ملی‌شده‌است برای (فردا) از دوستان و آشنایان خود جهت شرکت درسور مجللی که‌در هتل پالاس برگزار میگردد دعوت نموده‌است .دراین ضیافت از میهمانان‌برنده‌ممتاز بامطبوع‌ترین چلوکباب پذیرائی خواهد شد . این ضیافت در حقیقت آخرین جایزه‌ای است‌که بنگاه اعانه ملی علاوه بر ۱۰۰ هزار تومان پول نقدوجوائزو هدایای بیشمار دیگر به‌خانم موژان گرامی برنده‌ممتاز بلیطهای فوق‌العاده اعانه ملی اهداء مینماید .

تیمسار سرلشگر رضا گوهری

ارتقاء آن تیمسار را به درجه سرلشگری تبریك عرض نموده و امیدوار است در ظل توجهات اعلیحضرت همایون شاهنشاهی درجات عالی‌تری‌را طی فرمائید .

آ ـ ۱۸۲۳۰ **محسن آزمایش**

شکایت از شهرضا

عصر ۴۱ر۶ر۱۱ به‌تحریك قنبرمحمد اسماعیل بهرامیان با عده‌ای باچاقو وکارد وچماق‌وتفنك سرپر درمزرعه سعادت آباد۱۲ کیلومتری سمیرم علیاروی خرمن‌گندم اینجانب ریخته امیر حسین سامی رابایکنفر دیگر مجروح ودوازده خروار گندم واثاثیه‌بنده را بغارت برده‌اندتقاضا دارم مامورین پاسگاه ژاندارمری سمیرم سارقین را هرچه زودتر تسلیم عدالت نموده اموال اینجانب راگرفته و تحویل نمایند.

آ ـ ۱۸۰۷۸ یکنفر کشاورز ـ احمد سامی سمیرمی

امشب در باغ گلشن

با پیوند دو هنرمندورزیده

خواننده محبوب خانم‌رویا

وآقای گلشن غوغائی بپااست

آ ـ ۱۸۱۸۲

آرم اشتورك برروی‌شیرینی‌هانشان اطمینان است

اشتورك محصول مدرنترین کارخانه شیرینی سازی آلمان است .

*** شیرینی‌وبن‌بن اشتورك‌ازعصاره طبیعی بهترین میوه‌جات تهیه میشود**

*** آب نبات وبن‌بن اشتورك با ماشین های خودکار تولید می شود و درتهیه محصولات اشتورك‌اصلادست دخالت ندارد .**

Storck

حشمت یوسفی
در انجمن ایران و آمریکا

از روز چهارشنبه این هفته دوره جدید

کلاسهای آشپزی

انجمن ایران وآمریکا زیر نظر خانم‌حشمت‌یوسفی

شروع خواهد شد

نام‌نویسی برای دوره پائیز کلاسهای آشپزی

تاپایان روز سه‌شنبه سوم مهرماه در

محل انجمن ایران و آمریکا چهارراه شاه

ادامه خواهد داشت

آگهی موسسه زبانهای خارجی
مربوط به ثبت نام برای امتحان ورودی

موسسه زبانهای خارجی دانشکده ادبیات‌درسال تحصیلی ۱۳۴۱ـ۱۳۴۲ برای زبانهای انگلیسی ـ فرانسه ـ آلمانی ـعربی ـ روسی ـ ایتالیائی و اسپانیائی از طریق‌امتحان ورودی داوطلب می‌پذیرد .داوطلبان ورد به موسسه که‌سن آنان نباید کمتراز هفده (۱۷) سال‌تمام باشد میتوانند باتسلیم مدارك زیر :

۱ـ مدرك تحصیلی (حداقل گواهی‌نامه دوره اول دبیرستان)
۲ـ رونوشت شناسنامه یك‌برك .
۳ـ عکس ۴×۶ دو قطعه
۴ـ رسید پرداخت حق نام‌نویسی از حسابداری موسسه

از تاریخ فردا یکشنبه اول‌مهرماه تاپنجشنبه ۵مهرماه ۴۱ همه‌روزه از ساعت ۴الی۷ بعداز ظهر .

بمحل موسسه زبانهای خارجی (ساختمان شماره ۲ دانشکده ادبیات واقع در نزدیکی بهارستان) مراجعه و ثبت نام نمایند.

تاریخ امتحانات ورودی موسسه برای زبان انگلیسی روز جمعه سیزدهم مهر ماه۱۳۴۱ ساعت ۷ر۳۰ صبح و برای‌زبانهای فرانسه‌وغیره روز پنجشنبه دوازدهم مهرماه ۱۳۴۱ ساعت ۷ر۵ صبح خواهدبود .

موسسه زبانهای خارجی دانشکده ادبیات

پودررختشوئی اموآبی خارجی ببازارآمد
نماینده مردانی خیابان منوچهری خیابان ارباب‌جمشید

تلفن۳۳۶۶۲ و۴۲۹۷۳ نماینده بازارعلی‌جوادی۵۴۶۹۲

سرای نواب مراجعه فرمایند .

از باغ وحش
دیدن کنید

مجله سلامت فکر

کلید خوشبختی
سلامت فکر
راهنمای صلح‌وصفادرخانواده
سلامت فکر
حلال عقده‌های روانی
سلامت فکر
راهنمای تربیت کودك
سلامت فکر
راه‌پیشگیری‌ناراحتیهای‌روانی
اول مهر مجله سلامت‌فکر را تهیه نمائید .

آ ـ ۱۷۹۴۴

خواندنیها
وارد بیست وسومین‌سال‌شد

مجله خواندنیها با انتشار شماره ۱۸۶۱ وارد بیست و سومین سال‌حیات خودگردید.این مجله کوچك ووزین از بدو انتشار با سبك خاصی که پیش گرفت موقعیت ممتازی پیدا کرد و طی ۲۳ سال ، علاوه بر آنکه بلحاظ سبك خود یعنی انتخاب و انتشار زبده مطالب مطبوعات موردتوجه قرارداشت توانست‌باانتشار مقالات‌سیاسی‌و اظهار عقیده صریح و بی پروا و متقن در امور ازاین حیث نیز جائی برای خود باز کند و طرفداران و علاقمندان زیادی بدست آورد .

اکنون خواندنیها در صف‌مطبوعات طراز اول قرار دارد و این موفقیت را در درجه اول باید مرهون‌پشتکار و ابتکار موسس و مدیر آن آقای علی اصغر امیرانی دانست و در درجه بعد همت‌و استعدادکار کنان‌خواندنیها ما بنوبه خود ورود خواندنیها را بسال جدید تبریك میگوئیم و برای این مجله آبرومند توفیق بیشتر آرزو داریم .

تخفیف در قیمت منطقه‌ای
مستغلات و اراضی واملاك مزروعی
آگهی جهت عموم متعاملین وسردفتران اسناد رسمی

بر طبق تبصره (۲) آئین نامه کمیسیون تقویم اموال غیرمنقول وبند (ج) ماده ۱۲ قانون مالیات بردر آمد مصوب تیر ماه ۳۷ وتبصره (۳) تصویبنامه شماره ۱۸۴۸ مورخ ۴۱ر۲ر۶ در قیمت منطقه‌ای اموال غیر منقول از قبیل مستغلات و ساختمان واملاك مزروعی واراضی‌داخل وخارج شهر تهران و شمیران تجدید نظر بعمل آمد و از قیمت منطقه‌ای سابق تخفیفی معادل ۱۰٪ الی ۵۰٪ بنا بموقعیت محل ومکان در نظر گرفته واز طرف کمیسیون تقویم اموال غیر منقول تصویب شده است .

اینك مراتب را بدینوسیله باطلاع عموم رسانیده و اضافه مینماید که فهرست تخفیف قیمت منطقه‌ای جهت اجرا برای ادارات دارائی‌و همچنین دفاتر اسناد رسمی واقع در حوزه تهران و شمیران فرستاده شده است که در موقع انجام معامله ازاول مهرماه ۱۳۴۱ باقیمتهای جدید ماخذ وصول مالیات قرار گیرد.

اداره کل وصول تهران وحومه ۱ـ۲ آ ـ ۱۸۰۵۶

صبح **انگلیسی ـ آلمانی** عصر

(مبتدی ـ عالی ـ مکالمه‌زیر نظر استادان ایرانی‌و خارجی)
کلاسهای جدید با متد کامل انگلیسی (Modern American English)
کلاسهای مخصوص گرامر Grammar وترجمه با جزوه‌ها (پولی‌کوپی)
توجه ـ برای ترم های جدید کلاسهای انگلیسی وماشین نویسی سه ماه ۵۰۰ ریال
دوره‌کامل‌شورت‌هند SHORT-HAND ماشین‌نویسی (فارسی و لاتین)

موسسه تعلیم زبان

خیابان شاه (جنب کفش فردوس) تلفن ۴۹۳۴۱

(Pitman's Short - Hand & Languages Institute)