زلزله وحشتناک اروپا هزاران نفر را کشت

زلزله در یوگسلاوی و بلغارستان دهها نفر را کشت و خسارات زیادی ببار آورد

در صفحه ۲

علیاحضرت شهبانو در کنفرانس طب سنتی فرمودند :

طب عامیانه باید مورد توجه قرار گیرد

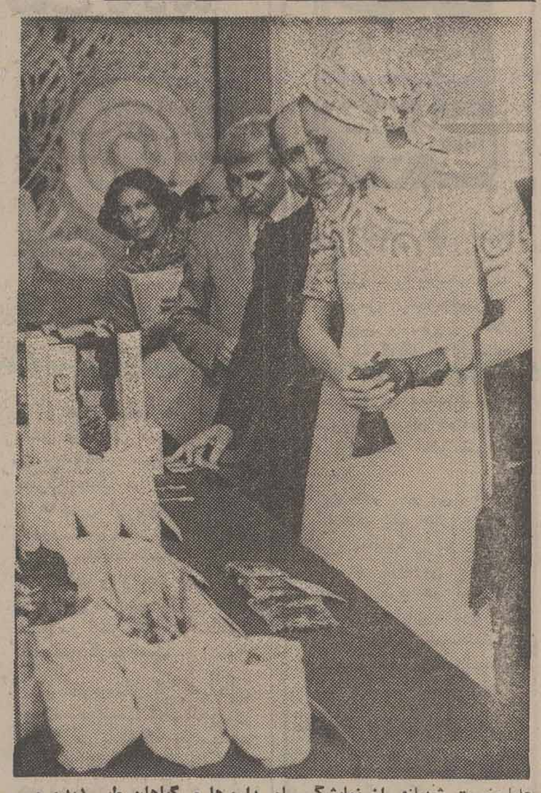

علیاحضرت شهبانو از نمایشگاه داروها و گیاهان طبی دیدن می فرمایند. آقایان دکتر نصر، دکتر معتمدی ودکتر شیخ الاسلام زاده افتخار حضور دارند.

رئیس دانشگاه پهلوی : هیچ زمانی تا این حد مردم جهان از خدمات درمانی ناراضی نبوده‌اند

در صفحات آخر و ٤

۵ خیابان شمال تهران یکطرفه شد

در صفحه ٤

فلسطینی‌ها یک ژنرال اسرائیلی را کشتند

در صفحه ۲

۳۰۰ چاه نفت رومانی ویران شد

بخارست بصورت یک شهر مرده درآمد

۳۲ صفحه

اطلاعات

یکشنبه ۱۵ اسفندماه ۲۵۳۵ ـ شماره ۱۵۲۵۵ تکشماره ۱۰ ریال

مهلت پرداخت مالیات سالانه اتومبیل تمدید شد

جریمه مالیات اتومبیل بخشوده شد

درصفحه ٤

تجدید نظر در نقشه جامع تهران

تامین اعتبار برای خرید مستغلات مسیر متروی تهران

درصفحه ٤

معاونان جدید وزارت دارائی و اقتصادی

رئیس کل گمرک تغییر کرد

در صفحه ٤

در مجلس برای تهران رژیم لاغری پیشنهاد شد

درصفحات ٤ و ۲۰

توصیه‌های سازمان سنجش آموزش کشور

چگونگی تنظیم برگ درخواست شرکت در کنکور

★ داوطلبان فقط میتوانند مشخصات یک نوع دیپلم را در اوراق درخواست بنویسند

★ باتوجه به توضیحات زیر برگ درخواست را می‌توان بدون اشتباه تنظیم کرد

درصفحه ٤

اجرای بیمه درمانی و بازنشستگی اصناف

در صفحه آخر

تغییرات در دانشگاه تهران

انتصابات و ترفیعات زیر از طرف رئیس دانشگاه تهران در این دانشگاه صورت گرفته است .

بهمن‌یزدی صمدی دانشیار تمام وقت کشاورزی بسمت سرپرست گروه آموزشی زراعت و اصلاح نباتات.

دکتر سیروس یزدانی دانشیار تمام وقت دانشکده داروسازی بسمت مدیرگروه آموزشی داروسازی صنعتی.

رازتیک آتانیا استادیار علوم اجتماعی بسمت سرپرست گروه آموزشی تعاون.

دکترمهدی کوثر دانشیار و رئیس دانشکده هنر های زیبا بمقام استادی.

منوچهر خدایار محبی دانشیار تمام‌وقت الهیات به مقام استادی.

دکتر عباس فیروزآبادی دانشیار تمام‌وقت دانشکده پزشکی پهلوی بمقام استادی.

نورعلی نوری دانشیار تمام‌وقت دانشکده اقتصاد به مقام استادی.

رضا اسدی مقدم استادیار تمام‌وقت کشاورزی بمقام دانشیاری.

دکترمحمدحسین بزرگمهری غرد استادیار تمام وقت دامپزشکی بمقام دانشیاری

عباسعلی زالی استادیار تمام وقت کشاورزی بمقام دانشیاری

دکترسیروس وکیلی استادیار تمام‌وقت پزشکی پهلوی به مقام دانشیاری.

پیشگاه ذات اقدس شهریاری آریامهر شاهنشاه محمدرضا شاه پهلوی ادام‌الله‌ملکه

جان نثار افتخار دارد از طرف کارگران، کشاورزان، تجار، پیشه‌وران، کارکنان ادارات دولتی و ملی و قاطبه اهالی شاهدوست و میهن پرست، گیلانغرب ، بمناسبت سالروز فرمان همایونی دائربه‌تشکیل حزب رستاخیز ملت ایران مراتب سپاس بی پایان خودرا بخاکپای قائد عظیم‌الشان معروض و مراتب جانبازی خودرا در راه به ثمر رساندن اهداف عالیه آن رهبر خردمند اعلام. دوام و بقاء ذات اقدس شهریاری و خاندان جلیل سلطنت پهلوی را از درگاه ایزد منان مسئلت مینماید. غلام جان نثار ـ محمود شریفی شهردار گیلانغرب

جناب آقای مهندس بوترابی

ارتقاء آنجناب را بمقام معاونت فنی سازمان برنامه و بودجه تبریک‌عرض نموده و موفقیت آنجناب رادر پیشبرد برنامه های عمرانی کشور آرزو مینمائیم.

مهندسان مشاور دیتا ـ اکونومی

جناب آقای مهندس محمد بوترابی

انتخاب شایسته جنابعالی موجب خوشحالی و دلگرمی همه کسانی است که شاهد زحمات و خدمات شما در مراحل مختلف بوده‌اند. آرزوی توفیق شمارا درسمت‌جدید دارم.

مهندس شریفیان

از ذوات محترم و سروران عزیزی که بمناسبت درگذشت همسر و پدر عزیزمان قدم رنجه فرموده در منزل تشریف‌فرما شده‌اند و یابوسیله تلفن و تلگراف اظهار همدردی فرموده‌اند ،سپاسگزاری نموده چنانچه بعلت تالمات روحی تاخیری در شرفیابی روی دهد پوزش میطلبیم.

قمرتاج ـ کرامت ـ بدری ـ تاجی ـ شمسی و مینافرنود.

دوست و همکار گرامی جناب آقای دکتر تقوی

بانهایت تاسف درگذشت مادر گرامیتان را به جنابعالی و خانواده محترم تسلیت میگویم و خود را در غم شما شریک میدانم .

فردریک کرومپارت

جناب آقای دکتر کاظم تقوی

بانهایت تاسف و تاثر ضایعه درگذشت مادر گرامیتان را تسلیت گفته بقای عمر آنجناب و خاندان محترم را مسئلت داریم .

سازمان کاسپین

اطلاعیه وزارت اطلاعات و جهانگردی برای مسافران نوروزی

شرح در صفحه آخر

اطلاعیه صنف فخار

در صفحه ۲۲

درد داغدیده را داغدیده میداند

صدیقه و رامتین عزیزم میدانم بشما چه می گذرد خدا میداند پس از گذشت ۹ سال هنوز عزیز از دست رفته‌ام را فراموش نکرده و کمتر روزی است که‌اشک از دیدگانم سرازیر نشود. خداوند متعال بشما صبر و شکیبائی عنایت فرماید .

جواد مسعودی

جناب آقای دکتر تقوی

با خاطری افسرده و متالم درگذشت مادر عزیزتان را از صمیم قلب بجنابعالی و خانواده محترم تسلیت میگوئیم و خود را در غم شما شریک میدانیم .

مهندس اسداله رضاعی ـ دکتر عبداله رضاعی ـ محمدعلی رضاعی ـ حسن رضاعی ـ محمد رضاعی ـ مهدی رضاعی .

جناب آقای مهندس محمد بوترابی

ارتقاء آن دوست عزیز را به مقام معاونت فنی سازمان برنامه و بودجه تبریک عرض نموده موفقیت عالی را از خداوند متعال مسئلت دارم .

علی سبزواری

جناب آقای دکتر کاظم تقوی

با قلبی اندوهبار درگذشت مادر گرامیتان را به جنابعالی و خانواده محترم تسلیت عرض نموده خود را در سوگ بزرگ شما شریک میدانیم .

مدیران و کارکنان شرکت تهران فارما

باکمال تاسف فوت ناگهانی خواهرزاده عزیز وناکام طوطی رامتین صبیه آقای حسین رامتین را باطلاع بستگان و دوستان میرساند. مجلس تذکری برای تسلی پدر و مادر داغدیده‌اش روز دوشنبه شانزدهم اسفند ماه در منزل آقای حسین رامتین برقرار خواهد بود.

محمدعلی مسعودی

طوطی رامتین دختر مهربان عزیز ما به آسمانها پرواز کرد. چون روح او از هرگونه مزاحمتی برای دوستان و خویشان رنج میبرد با اجازه تمام افراد خانواده‌های ارجمند وابسته روز شانزدهم اسفند ماه و در خانه خود واقع در شمیران خیابان پیراسته خیابان کامبیز شماره ۵۹ بیاد آن‌عزیز از دست رفته از دیدار دوستان ارجمند تسلی خواهیم یافت.

مادر وپدر داغدارش صدیق‌رامتین ـ حسین‌رامتین

جناب آقای دکتر کاظم تقوی

باکمال تاسف در اندوه بزرگ جنابعالی از فقدان مادر گرامیتان خود را صمیمانه شریک میدانیم .

هیئت مدیره سندیکای صنایع داروسازی و بهداشتی ایران

جناب‌آقای ابوالقاسم خردجو

ریاست محترم هیئت مدیره گروه صنایع کاغذ پارس

اعضاء هیئت مدیره و مدیر عامل و کارکنان گروه صنایع کاغذ پارس مصیبت وارده را به شما تسلیت‌عرض نموده بقای عمر و سلامتی شما وکلیه‌فامیل را ازخداوند متعال مسئلت دارد .

جناب آقای ابراهیم راد و بانو

من نیز در غم بزرگ از دست رفته عزیزشریک هستم .

مهندس خسرو شکیب

جناب آقای حسین رامتین و بانو

مارا در فاجعه غم عمیق خود سهیم بدانید.

کارمندان شرکت جهانگردی ارمیترا

جناب آقای دکتر غلامحسین مصدق و بانو

باقلبی اندوهگین مصیبت‌وارده را تسلیت عرض نموده خودمان رادر غم شما شریک می دانیم.

پرویز قانعی. مهرداد پیرنیا. محمدرضاشاهید

سقفهای پرفرم بتون

سقفهای سفالی و بتونی تحویل فوری

تلفن ۸۳۱۷۱۴ ـ ۸۳۳۵۰۱

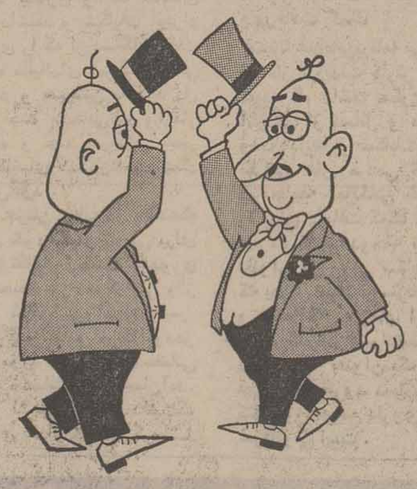

گره زده ... یادشی نره!

۱۰ گنج به ارزش ۳ میلیون تومان باسری ۵ تائی بلیطهای نوروزی

قرعه کشی ۱۰ روز دیگر

از کلکسیون

مجسمه های برنزی تزئینی عتیقه دیدن کنید شاه عباس شمالی کوی عرفان شماره ۲۰ تلفن ۶۲۸۶۲۷

حراج چینی های روزنتال

اونیون فرح شمالی

دنیای ورزش منتشر شد

اخبار خارجی

هر لحظه انتظار میرود اسرائیل از فلسطینی ها انتقام جویی کند

فدائیان فلسطین یک ژنرال اسرائیلی را بقتل رساندند

شیکوزیا ـ خبرگزاری فرانسه ـ یونایتدپرس ـ رویتر ـ خبرگزاری فلسطینی «وفا» گزارش داد ژنرال اسرائیلی «امیر یافی» روز پنجشنبه گذشته در پی انفجار بمبی کدر اتومبیل وی کار گذاشته شده بود بقتل رسیده است .

خبرگزاری وفا اضافه میکند ژنرال یافی، کفرماندهی یک واحد زرهپوش اسرائیل در صحرای سینا را بعهده داشت هنگامی که در ساعت ۱۰ و پانزده دقیقه بامدادی در راه تل‌آویو ـ اورشلیم حرکت می کرد براثر انفجار بمب قطعه قطعه شده است راننده ژنرال اسرائیلی نیز در این حادثه بقتل رسیده است .

خبرگزاری «وفا» توضیح میدهد که کوماندو های مسئول این سوء قصد هنگامیکه اتومبیل ژنرال یافی‌در جلو یک پمپ بنزین ارتش برای بنزین‌گیری توقف کرده بود مواد منفجره را درداخل اتومبیل اوکارگذاشته‌اند.

بدنبال این حادثه ماموران پلیس اسرائیل دهها نفر از فلسطینی های ساکن دهکده راس‌العین و دهکده های اطراف «بتاه‌تیکوه» را بازداشت کرده و تحت بازجوئی قرار داده‌اند بدون آنکه بتوانند کماندوهای فلسطینی مسئول این سوء قصد را دستگیر کنند، این دو از دهمین سوء قصد به هدفهای اسرائیلی ظرف دهروز گذشته است.

کشته شدن ژنرال اسرائیلی بدست فدائیان فلسطین باآنکه واکنش فوری ازطرف اسرائیل درپی نداشت ، لیکن ناظران ابراز نگرانی میکنند که تل‌آویو ممکن‌است در آتیه‌ای نزدیک به‌اقدام یا اقدام های تلافی‌جویانه علیه فدائیان فلسطین، بخصوص مواضع آنها در جنوب‌لبنان دست بزند .

یک نظریه دیگر که از جانب کارشناسان امور اعراب ـ اسرائیل اعلام شده براین پایه است که اسرائیل ممکن است به‌میزان همکاریهای خود با فالانژیست ها در جنوب لبنان بیافزاید ودر صدد سرکوبی فلسطینی هایی برآید که در حال حاضر در جنوب لبنان با مسیحیان درحال نبرد ودرگیری هستند .

هدف سوریه

پرزیدنت حافظ اسد ضمن نطق کوتاهی بمناسبت گشایش هفتمین کنگره دانشجویان سوریه تاکید کردکه حل مسئله فلسطین و تحقق بخشیدن بوحدت اعراب دو هدف اصلی سیاست سوریه‌را تشکیل میدهد .

حافظ اسد اضافه کرد که با همه توانائی‌ازمبارزه مسلحانه مردم فلسطین پشتیبانی میکند و بالحن محکم تاکید کردکه‌باز گرداندن حقوق از دست رفته مردم فلسطین و آزاد کردن کلیه سرزمینهای اشغالی هدف استراتژیکی‌سوریه است .

حافظ اسد ضمن اشاره به فرماندهی مشترک‌سوریه، مصر وسودان وروابط نزدیک سوریه با اردن گفت سوریه همچنان درراه وحدت عرب تلاش خواهد کردو پایان دادن به فاجعه جنگ لبنان نخستین قدم موثری است‌که در این راه برداشته شده است .

حافظ اسد گفت سوریه لبنان‌را از خطر تقسیم و انقلاب فلسطین را ازخطر نابودی حفظ کرده و جلو مهاجرت مردم لبنان راگرفته است و هیچ نیروئی‌درجهان قادر نیست به‌مناسبات سوریه باملت فلسطین لطمه زده و مارا ازکمک به مبارزه مسلحانه فلسطین بازدارد.

آغاز سفر رابین

امروز، اسحاق رابین، نخست وزیر اسرائیل که با مشکلات سیاسی فراوانی در داخل کشور خود مواجه است، بواشنگتن میرود تا در گفت وگوهای تازه‌میها مقام‌های آمریکایی شرکت کند .

پرزیدنت کارتر ، رئیس جمهوری ، به‌امید آن که گفت وگوهای صلح را دردومین نیمه سال مسیحی جاری آغاز کند. وزیر امور خارجه خود، سایروس و انس را درماه پیش به‌خاورمیانه فرستاد و از رهبران اسرائیل و عرب دعوت کرد به واشنگتن بروند.

مقام های اسرائیل گفتند: رابین دراین سفر در باره سیاست اسرائیل در قبال مسایل خاورمیانه وارسال سلاح ها و کمک های امریکا، بارهبران کاخ سفید گفت‌وگو خواهد کرد.

جرج حبش رهبر جبهه خلق برای آزادی فلسطین ضمن مصاحبه‌ای که در شماره امروز روزنامه الوطن چاپ‌کویت انتشار یافته تاکید کرد که بادادن هرگونه اختیارات جدید به سازمان آزادی بخش فلسطین مخالف است.

پارلمان فلسطین قرار است در روز ۱۲ مارس برای دادن اختیارات بیشتری بسازمان آزادی بخش فلسطین‌جهت حل مسئله خاورمیانه تشکیل جلسه دهد.

جرج حبش گفت سازمان آزادی بخش فلسطین میخواهد باگرفتن اختیارات جدید بتواند در تلاش اعراب برای‌پایان دادن باختلافات موجود از راه مذاکرات سیاسی شرکت‌کند در حالیکه مشکل فلسطین‌تنهااز راه ادامه مبارزه علیه‌اسرائیل امکان پذیر است.

رهبر شیعیان لبنان حمایت خود ازسرکیس را اعلام کرد.

رزمجویان مسیحی وفلسطینی با آتش بس ۱۰ روزه در جنوب لبنان موافقت کردند

بیروت ـ آسوشیتدپرس ـ جنگجویان‌دست راستی‌مسیحی و فدائیان‌فلسطینی‌کدر جنوب لبنان با یکدیگر از مدتی به این طرف در زدو خورد بودند طبق اطلاعی که دیروزازمنابع دولتی بیروت‌بدست آمده‌است بایک آتش بس ۱۰ روزه موافقت کرده‌اند و اجرای‌آتش بس‌از نیمروز شنبه(دیروز) آغاز شده است .

طبق اظهار این منابع سر ـ فرماندهی فدائیان فلسطینی که تحت رهبری یاسرعرفات قرار دارند و فرماندهان افرادمسلح مسیحی دست راستی به الیاس سرکیس رئیس جمهور لبنان گزارش داده‌اند که مقررات متارکه ۱۰ روزه از قبل از غروب آفتاب روز شنبه‌باقوت به مرحله اجرا درآمده است.

از طرف فدائیان فلسطینی ویا مسیحیان لبنانی اعلامیه‌ای درباره آتش‌بس منتشر نشده است . الیاس سرکیس رئیس جمهور لبنان در آستانه‌سفرش به قاهره که قرار است درآنجا در کنفرانس سران کشورهای عرب و آفریقایی شرکت کند از طرفین کشمکش های‌جنوب لبنان تقاضا کرده بود که با متارکه جنگ موافقت کنند .

از طرف دیگر امام موسی صدر پیشوای شیعیان لبنانی نیز از تقاضای سرکیس برای متارکه جنگ در جنوب لبنان و همچنین از پیشنهاد رئیس جمهوری لبنان دایر بر اینکه یک نیروی مختلط متشکل ازواحد های عرب و واحد های تحت فرماندهی سازمان ملل بر حفظ صلح در لبنان نظارت کنند نیز پشتیبانی کرده است .

از سوی‌دیگر گزارش های رسیده حاکیست که‌جنگجویان فالانژیست با کمک وپشتیبانی اسرائیل چندین دهکده در جنوب لبنان را گلوله باران کردند . به موجب‌این‌گزارش ها در مناطق جنوبی لبنان در ۴۸ ساعت گذشته زدو خورد های شدید میان فلسطینی ها ومسیحیان ادامه داشت .

یک جاسوسه زیبا ایدی امین را نجات داد

نایروبی ـ آسوشیتدپرس ـ ایدی‌امین رئیس جمهور اوگاندا دیروز یک بار دیگر تاکیدکرد کدر نظر دارد برای شرکت‌در کنفرانس کشور های مشترک‌المنافع به‌لندن برود وبه تردید و احتیاطی که‌دولت انگلستان در مورد سفر وی به لندن ابراز کرده است اعتنا نکند کنفرانس مذکور قرار است در ژوئن آینده تشکیل شود.

رادیو اوگاندادر یکسخن پراکنی از قول امین گفت که وی طی مدت اقامت درلندن در عین حال برای حل مسئله ایرلند نیز اقدام خواهد کرد. ایدی امین این نکات را ضمن مصاحبه‌ای با خبرنگار یکی‌از تلویزیون های آلمان غربی عنوان کرده است .امین گفت که بریتانیادیگر یک‌امپراطوری نیست و قدرت ندارد که جلوی حضور وی را در کنفرانس کشور های مشترک‌المنافع در لندن بگیرد .

امین ضمن سخنان‌دیگری اظهار داشت که‌طبق بررسی هایکه هفته گذشته صورت گرفته ثابت شده است که تعداد امریکائیان ساکن‌اوگاندا از ۱۰۰ نفر تجاوز نمی کند.

رئیس جمهور اوگاندا یک بار دیگر این اتهام راعنوان کرد که در ماه گذشته امریکا وانگلستان‌و اسرائیل ازتوطئه‌ای که هدفش‌براندا ختن دولت‌وی بوده است پشتیبانی کرده‌اند ولی باین دلیل ناکام شده‌اندکه توده های مردم‌اوگاندا ازوی پشتیبانی میکنند .

ضمن گزارش دیگری که دیروز در نایروبی دریافت‌شده ایدی‌امین دولت امریکارا متهم کرده است که نقشه‌ای برای لشکر کشی وتجاوز به‌اوگاندا تدارک دیده است.امین علاوه کرد که وی از روش ستیزه جویانه‌ای که‌چیمی کارتررئیس جمهور امریکا علیه او ـ(امین) در پیش گرفته تکان خورده . بشدت دچار حیرت است .

امین گزارشهای اخیر را دایر براینکه ۲۰۰۰ نفرازنظامیان وکارشناسان غیر نظامی کوبا، وارد اوگاندا شده‌اند تکذیب کرد ولی گفت که اگر کوبایی‌ها به‌اوگاندا بیایند وی مقدم تمام آنهارا گرامی خواهد داشت. واز استقرار پرسنل کوبایی دراوگاندا استقبال‌خواهد کرد.

جاسوسه ماهر

دیروز از قول منابع بسیار موثق درنایروبی گفته شد که یک زن جاسوسه بسیار ماهر توطئه‌ای راکه‌دشمنان‌ایدی‌امین برای‌قتل‌وی طراحی‌کرده‌بودند خنثی کرده‌و آنرادرهم‌شکسته است‌وایدی‌امین دقیقا پس‌از ناکام شدن توطئه مذکور است که اخیرا دست به تصفیه‌ای عظیم‌علیه مسیحیان و افرادقبایل آچولی ولانگو زده است.منابع یادشده مدعی هستند که‌در این تصفیه تاکنون صدها و شاید هزاران نفردراوگاندا بقتل رسیده‌اند .

۳۰۰ میلیون پاکستانی فردا رای میدهند

لاهور ـ یونایتدپرس ـ هزاران پاکستانی دیروز در حالیکه با شادمانی هیاهو می کردند وبرسقف اتوبوسها و بر روی کامیونها سوار شده بودند در تظاهراتی که چندین ساعت طول کشید و برپا کردن آن شبانه پایان یافتن مبارزات انتخاباتی ذوالفقار علی‌بوتو نخست وزیر پاکستان بود شرکت کردند.

جبهه اتحاد ملی پاکستان که از ائتلاف۹ حزب اقلیت بوجود آمده و تمام مخالفان سیاسی دولت بوتو در آن گرد آمده‌اند بنوبه‌خود تظاهرات مشابهی در لاهور برپاکرده و ازمردم‌پاکستان خواستند تادر انتخابات روز دوشنبه ـ فردا ـ علیه بوتو و حزب خلق که بوسیله اورهبری میشود رای بدهند. باوجوداین دهها‌هزار تن در تظاهرات‌دیروز قول دادند درانتخابات فردا از «بوتو» و حزب او پشتیبانی خواهند کرد.

درانتخابات فردا ۳۰۰ میلیون پاکستانی شرکت خواهند کرد.

اخبار کوتاه جهان

تاخیر گفتگو های صلح

● مانیل ـ رویتر ـ فردینا‌ند مارکوس، رئیس‌جمهوری فیلیپین ، دیروز اعلام کرد که گفتگو های صلح بین حکومت فیلیپین و نمایندگان مسلمانان شورشی برای دومین‌بار در۴۸ساعته اخیر،متوقف شد .

این خبر در پی اعلام اختلاف نظر های وسیع بین نمایندگان دو طرف که در تریپولی پایتخت لیبی ، گرد هم آمده‌اند تا برای پایان دادن به جنگ چهار ساله‌مسلمانان جنوب فیلیپین، راه‌حلی پیدا کنند ، انتشار یافت.

ملاقات گرومیکو ـ تون

● مسکو، آسوشیتدپرس ـ اندره گرومیکو ، وزیر امور خارجه شوروی ، دیروز پس از شش‌هفته غیبت که گفته شد حاکی ازبیماری او است، با مالکوم‌تون‌سفیر امریکا ملاقات کرد.

سفارت امریکا در مسکو اعلام کرد که این دیدار بنابرتقاضای‌تون‌صورت گرفته است.

گفتگوی کارتر، ژیسکار

● پاریس ـ یونایتدپرس ـ والری ژیسکاردستن‌رئیس جمهوری فرانسه ، روز جمعه گذشته، تلفنی با پریزیدنت کارتر صحبت کرد. این گفت وشنود تلفنی ،ظاهرا درباره مساعی فرانسه تحصیل حق‌فرود هواپیما های کنکورد در فرودگاه نیویورک بوده‌است.

درپی این گفت وشنود، رئیس جمهوری فرانسه، بامقام های هواپیمایی کشور درباره وضع فرودگاه‌نیویورک‌صحبت کرد.

آزادی زندانیان

● مادرید ـ یونایتدپرس ـ حکومت اسپانیا ،دیروز، درپی تظاهرات وسیعی‌که برای اعلام عفو عمومی در منطقه باسک روی داده وادامه دارد، قول داد که عده‌ئی از ۱۷۰زندانی سیاسی باقیمانده در زندان های اسپانیا را آزادکند.

کارشناسان کوبائی در یمن

● فرانسه ـ خبرگزاری فرانسه ـ مجله مصری «آخرالساعه» در شماره اخیر خود نوشت که چند گروه کارشناسان کوبایی که بیشتر افراد آنها نظامی هستند ، به منظورکمک‌به کارشناسان نظامی شوروی در امر آموزش نیرو های ارتش یمن‌جنوبی ،دراین‌سرزمین مستقر شده‌اند .

سردبیر روزنامه مردم برکنار شد

تصفیه دامنه‌دار در مطبوعات چین

پکن ـ خبرگزاری ها ـ تانجوک ، خبرگزاری رسمی یوگسلاوی ، از پکن گزارش‌داد که در مطبوعات و رادیو تلویزیون‌های چین تصفیه‌وسیعی روی داده است و شخصیتهای تازه‌ای‌اداره امور وسائل ارتباط جمعی رادر دست گرفته‌اند.

همین خبرگزاری اعلام کرده است که سر دبیر کل روزنامه مردم ارگان حزب کمونیست‌چین ومعاون او از سمت های خود برکنار شده‌اند و «هوچی‌وی» به سر دبیری کل منصوب شده است.

سردبیر کل پیشین ومعاونش اکنون برای بازآموزی به یک اردوگاه آموزش اعزام شده‌اند.

تانجوک‌همچنین گزارش داده است که برای روزنامه پرچم سرخ ارگان تئوریک حزب کمونیست چین نیز سردبیر کل جدیدی انتخاب شده است . او که «وانگسو» نام دارد ، قبلا سفیر چین در آلمان غربی بود. «چنگ نین‌شنگ» نیزبه مدیریت کل‌رادیو ـ تلویزیون پکن‌برگزیده شده‌است. خبرگزاری « تانجوک» به‌نقل‌از پرچم سرخ گزارش‌داده است که براثر تغییر های تازه‌در دستگاه‌های رهبری چین‌مطبوعات ورادیو ـ تلویزیون هابار دیگر درزیرتسلط حزب و کمیته‌مرکزی آن به ریاست هوا کوفنگ قرار گرفته‌اندمنابع چین این تصفیه و تغییر را در ارتباط بابرکنارشدن دارو دسته ٤ به ریاست یوه مائو تسه‌تونگ ذکر کرده‌اند.

۳۰۰ چاه نفت منهدم شد

هزاران نفر در زمین لرزه رومانی کشته شدند

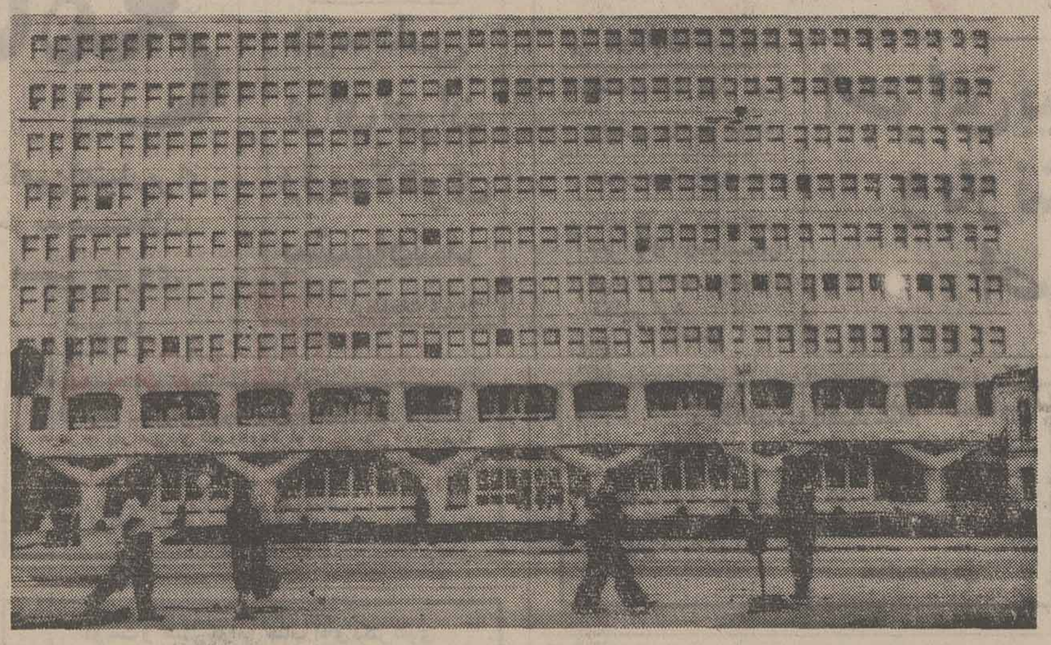

کاخ عظیم دادگستری در میدان اصلی بخارست ـ این ساختمان و بسیاری از بناهای پایتخت رومانی در زمین لرزه مدهش باخاک یکسان شده است.
عکس رادیوئی آسوشیتدپرس

بخارست ـ خبرگزاری فرانسه ـ سی‌وشش ساعت پس از زمین لرزه شدیدی که رومانی و سراسر کشور های اروپای‌شرقی‌و قسمتی‌ازآمریکای مرکزی را بسختی تکان داد تلاش نیرو های نظامی‌و واحد های امدادی برای خارج‌کردن اجساد از زیر ساختمانهای ویران شده شهر بخارست همچنان ادامه دارد .

گزارشهای رسیده ازپایتخت رومانی حاکی است که در فاجعه‌زمین‌لرزه‌روز جمعه‌هزاران نفر کشته شده و هزاران تن دیگر زخمی شده‌اند . اما در نخستین آمار رسمی که دیشب توسط‌خبرگزاری‌رسمی‌رومانی انتشار یافت شماره تلفات در شهر بخارست ۳۷۰ نفر ذکر شده است . خبرگزاری رومانی اضافه کرده است که باتوجه بادامه‌تلاش‌نیرو های‌امدادی‌و واحدهای‌نظامی‌برای‌جستجوی اجساد از زیر آوار ساختمان های ویران شده هنوز نمی توان آمار دقیق قربانیان‌فاجعه را تعیین کرد .

خبرگزاری رومانی توضیح داد که تنها درشهر بخارست پس از زمین لرزه روز جمعه ۱۷۷۳ نفر اززخمی شدگان در بیمارستانها‌بستری‌شده بودندکه ۵۵۳ نفر آنها پس از مراقبت های اولیه پزشکی مرخص شده‌اند اما هزار و دویست نفر کمبشدت زخم‌برداشته‌اند باید مدت زیادی‌در بیمارستان هاتحت مراقبت پزشکی قرار گیرند.

هزاران بیخانمان

به‌گزارش خبرگزاری‌رومانی درجریان زمین لرزه صدهاخانه که هزاران نفردرآنها زندگی می‌کردند ویران شده. در دیگر شهرهای رومانی نیز صدها خانه و ساختمان منهدم‌گردیده و هزاران نفربیخانمان شده‌اند.

یک کارشناس بلغاری اظهار داشت‌برخلاف پیش‌بینی های قبلی خطریک زمین لرزه شدید دیگر در رومانی ودیگر کشور های اروپای شرقی بسیارکم است. وی گفت‌مرکز زمین لرزه روزجمعه که در سلسله کوههای «وارنسی»در رومانی قرارداشت بدقت‌مورد بررسی قرارگرفته و همه چیز حاکی ازآن است که زمین لرزه اصلی روز جمعه تکان های شدید دیگری رابدنبال‌نخواهد داشت. ظرف بیست وچهار ساعت اخیربیست‌بار دررومانی زمین لرزه های خفیف روی داده و تنها دستگاههای زلزله سنج وقوع آنها راثبت‌کرده‌اند بدون آنکه مردم متوجه‌این تکانهای خفیف بشوند.

زمین لرزه روز جمعه در برخی ازکشورهای‌دیگراروپای شرقی‌کمو بیش تلفات‌وخساراتی واردکرد. از جمله۲۰ نفر در یوگوسلاوی کشته شده‌اند.

تلفات جانی

رادیو صوفیه دیشب‌برنامه عادی خود را قطع کرد و اعلامیه رسمی خبرگزاری بلغارستان رادرباره تلفات جانی وزیانهامالی‌ناشی اززمین لرزه روزجمعه را پخش کرد.

بگزارش رادیو بلغارستان زمین لرزه در سراسر این کشور ۲۰ تن را کشته و ۱۶۵ نفر را زخمی کرده است. اما میزان خسارات وارده فوق‌العاده سنگین‌است. صدهاخانه مسکونی ،مدرسه،ساختمانهای عمومی وتاسیسات برق و تلویزیون‌باخاک‌یکسان‌شده‌اند.

درمیان شهر های بزرگ اروپای شرقی‌بخارست پایتخت رومانی بیش از دیگر پایتخت ها آسیب دیده‌است .خبرنگار خبرگزاری فرانسه که ازمناطق زلزله زده رومانی دیدن کرد گزارش‌میدهدکه‌ساعتهای‌دیواری شهربخارست در راس ساعت ۲۱ و ۲۵ دقیقه ،ازکارافتادند.

این درست لحظه‌ای بوده‌که تکانهای شدید مرکز شهر را بویرانه تبدیل کرده وصدها نفر رادرزیر خروار هامصالح ساختمانی ازبین برده است.

زلزله در دوبلو اربزرگشهر وخیابان ویکتوریابیش ازشهر های دیگر خرابی ببار آورده است. درتمام مدت‌شب واحد های نظامی وگروههای‌نجات بخاک برداری ساختمان هائی که‌جزگل‌وبرانه‌ای‌از آنهاچیزی برجای نمانده است مشغول بودند. بولدوزرها وبیلهای مکانیکی در زیر نورروشنائی قوی تاسحرگاه امروز درفعالیت بودند.

برخی ازساختمانهای مسکونی بکلی باخاک‌یکسان‌شده و سقف ودیوار های هزاران‌خانه دیگر شکاف برداشته است.

ساختمانهای نیمه‌خراب ازسکنه تخلیه شده و ماموران پلیس از رفت وآمد مردم در اطراف ساختمانها جلوگیری میکنند.

درمرکزشهربسیاری ازساختمان های بزرگ باخاک یکسان‌شده وبرخی دیگرطعمه‌حریق‌شده‌اند هنوز دود آتش از آنها بلند میشود.

پایتخت رومانی دیروزقیافه یکشهر مرده را داشت اما واحد های امدادی توانسته‌اند کارخانه های برق و شبکه آب پایتخت را به راه‌اندازند ارتباط تلفنی شهربا خارج‌بار دیگر برقرار شده است.

پیام کارتر

پرزیدنت چائوشسکو بلافاصله پس ازبازدست از سفر امریکا ازبخشهای ویرانه شده شهر دیدن کرد و دستور های لازم برای ترمیم خرابیهاصادر کرد.

پرزیدنت جیمی کارترضمن پیامی که‌بعنوان چائوشسکو فرستاده است پس از ابراز تاسف عمیق خود از فاجعه زمین لرزه رومانی آمادگی امریکا رابرای کمکهای‌فوری اعلام کرده است خبرگزاری شوروی ازقول رئیس زلزله نگاری آکادمی علوم شوروی گزارش داد که در بسیاری ازبخشهای اروپائی شوروی زمین لرزه های کم وبیش‌شدید روی داده ولی تلفاتی ببار نیاورده است.

درجریان زمین‌لرزه‌بخارست بسفارتخانه های‌اردن وسوریه نیزخسارتی وارد شده است.

رادیوی بخارست در برنامه خبری دیشب خودازفاجعه زمین لرزه اعلام کرد که براثر وقوع زمین لرزه ۳۰۰ چاه نفت ویران شده و تاسیسات نفتی رومانی بکلی از کار افتاده است . در بسیاری از مناطق زلزله زده بخصوص‌بخارست. آتش سوزی های‌مدهش و خرابیهای بسیار ببار آورده است، خبرگزاری افزود در زمین لرزه هزاران ساختمان ویران گردیده است.

۱۰ هزار دست‌چپی بابمب آتش‌زا ـ چوب‌و چماق‌به‌پلیس حمله کردند

زدوخورد شدید هزاران دست‌چپی باپلیس رم

رم ـ آسوشیتدپرس ـ دسته های ضربتی‌پلیس ایتالیادیروز با استفاده از گاز اشک آور با هزاران‌نفر از جوانان‌دست چپی که درصدد برآمده بودند تظاهراتی غیر مجاز در برابر دانشگاه رم برپا کنند ـ به زدو خورد پرداختند . جوانان تظاهر کننده با بکاربردن بمب های آتشزا و سنگ و چماق ماموران پلیس را مورد حمله قرار دادند . طبق گزارش‌پلیس برخی از تظاهرکنندگان که طپانچه همراه داشتند درگیرو دار کشمکش های دیروز از تیراندازی کردن نیزخودداری نکرده‌اند . جوانان دست چپی در حالیکه‌از برابر نیروی‌پلیس میگریختند چندین اتومبیل سواری و اتوبوس را درسر راه خود آتش زدند و یا آنها را متلاشی کردند و بسیاری از شیشه های‌مغازه ها را شکستند ودر سراسر ناحیه جنوب رم و در نقاط متعدد سنگر های خلق‌الساعه خیابانی بوجود آوردند .

بسیاری از جوانان تظاهر کننده که در خیابان های‌فرعی متفرق شده بودند بعدا بار دیگر در برخی از محلات‌جنوب رم خود را ظاهر کردند ولی ماموران‌پلیس تاچندین‌کیلومتر در خیابان های شلوغ شهرو در بحبوحه ترافیک سنگین‌بعد از ظهر روز شنبه از دنبال کردن تظاهر کنندگان دست برنداشتند .

بطوری که در گزارش‌پلیس گفته شده است جوانان‌دست چپی در نظر داشتند از برابر دانشگاه رم بطرف زندان این شهر حرکت کنند و در آنجا علیه محکومیت‌یک جوان‌دست چپی که دوسال‌قبل‌یک‌شخص دست راستی را بقتل رسانده است به‌تظاهرات اعتراض‌آمیز بپردازند .

عده جوانان‌دست‌چپی که‌در تظاهرات پرخشونت دیروز شرکت داشتند در حدود ۱۰ هزار نفر برآورد شده‌است.

در برنامه بیسابقه: «ازکارتر سئوال کنید» :

کارتر از طریق «رادیو ـ تلفن» بدرددل مردم گوش کرد

واشنگتن ـ یونایتدپرس ـ جیمی کارتررئیس جمهور امریکا دیروز ـ شنبه ـ دو ساعت از وقت خود را صرف گوش کردن بوسیله تلفن بشکایات و درد دل‌ها و مددخواهی‌های مردم عادی امریکا کرد. دراین برنامه دو ساعته‌که بااستفاده از «رادیو تلفن» صورت‌گرفت رئیس جمهور آمریکا سخنان افراد بیکاری را که تقاضای کار داشتند و شکایات افراد دیگری را که از دستگاه‌دریافت کننده مالیاتهای آمریکا شاکی بودند و همچنین به درد دل های چند امریکایی پیر و ازکار افتاده و چند امریکایی بیمار که تقاضای کمک‌پزشکی‌داشتند گوش کرد .

در جریان برنامه دو ساعته‌که بقول خود کارتر تمرینی برای ادای تکالیف ریاست جمهوری در محیط باز دموکراسی و از طریق تماس بی‌واسطه رئیس جمهور و مردم امریکا بوددر چند مورد از طرفوی‌سخنانی در باره سیاست نیز به‌میان‌آمد. کارتر از جمله اظهار داشت‌که بزودی اقدام خواهد کرد تا میان امریکا و کوبا روابط عادی تری برقرار شود.قسمتی دیگر از سخنان کارتر با یکی از آمریکائیانی که باوی تماس تلفنی گرفته بودند این بود که او در نظر ندارد‌مقررات عفو مربوط به جرایم دوران جنگ ویتنام‌را مشمول افراد دیگری کند که مورد شمول برنامه اصلی وی برای این منظور نبوده‌اند .

دریافت کمک

قسمت عمده‌این‌برنامه بی سابقه که «از پریزیدنت کارتر سئوال کنید» نام داشت مطرح شدن انبوهی از مسائل و مشکلات و درددل‌ها و شکایات‌و اظهار نگرانی های مردمی گردیدکه در جامعه امریکایی نگاه‌خود را برای دریافت کمک مستقیما به‌دولت کارتر دوخته بودند. بعنوان مثال زنی شکایت کرد که پدرش مبتلا به سرطان‌است و درحالیکه روزهای احتضار را می‌گذراند قادر نیست به داروئی که بعنوان یک مسکن قوی بکار میرود دسترسی‌پیدا کند چون توزیع داروی‌مذکور غیرقانونی است .

پارکر
سازنده مطلوبترین قلمهای جهان
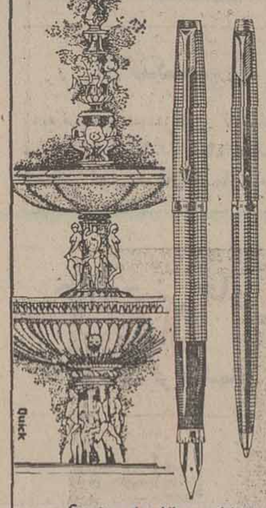
پارکر قلم استثنائی
برای شخصیتهای استثنائی
پارکر ۷۵
PARKER
نماینده انحصاری درایران
شرکت ادکا
شماره ۱۵۵ خیابان سپهبد زاهدی ساختمان پارکر تلفن ـ ۸۳۰۵۲۸ و ۸۲۶۳۰۴

جاسوسی صنعتی
نوشته : ژاک برژیه
ترجمه: رضا فرزانه
منتشر شد
سازمان چاپ و انتشارات جاویدان

بهترین انواع
بذر گل
۳۰۰ نوع بذر انواع گلهای روز از معروفترین کمپانی‌های ژاپنی ،هلندی و آمریکائی
با قیمت‌های استثنائی
فلات ۶۴۲۰۱۱ـ۶۴۸۸۹۱

از چهار گوشه جهان

نشان لنین برای فضانوردان سایوز ـ ۲۴

مسکو ـ یونایتدپرس ـ دیروز اتحادشوروی ، عالیترین نشان افتخار ،نشان ستاره سرخ همراه فرمان لنین رابه خاطر، شهامت وقهرمانی دوفضانورد سفینه سایوز ۲۴ که به تازگی از سفر فضائی ۱۸ روزه‌شان به زمین بازگشته‌اندبدان ها اعطا کرد.

این دوفضانورد ،پس از دریافت نشانهای خود،درکاخ کرملین ،به مرکزفضایی «شهرستاره» بازگشتند. تا کار وزندگی خانوادگی عادی‌شان را ازسرگیرند.

مدعی تاج و تخت اسپانیا ناپدید شده است

پاریس ـ آسوشیتدپرس ـ پرنس « الفزاویه‌دوبوربون‌پارم» مدعی ۸۸ ساله تاج و تخت اسپانیا که در ۱۹۶۸ از کشورش اخراج شد از یک هفته پیش در پاریس ناپدید شده‌است. وی از هنگامی که به فرانسه آمده در خانه‌ای‌که در پاریس قرار دارد زندگی کرده است .

پلیس فرانسه هنوز درباره ناپدید شدن امیر تبعیدی اسپانیا اظهار نظری نکرده است ولی یکی از دو پسران وی که‌شارل هوگ» نام دارد و یک سوسیالیست است برادر دست راستی خود را که «سیکست» نامیده میشود منهم به‌ربودن پدر سالخورده‌اش کرده است .

در راپن «شهر شناور» ساخته‌میشود

نیویورک ـ آسوشیتدپرس ـ یک موسسه معماری‌ژاپنی بایکی از مهندسین دانشگاه کلمبیا (نیویورک) مشغول همکاری درمطالعه طرحی است که در آن امکانات ایجاد یک شهرشناور درخلیج‌توکیو مورد بررسی قرار گرفته است. کارشناسان پیش بینی کرده‌اند که‌شهر شناور ظرف ٤ تا ٥ سال ساخته خواهد شد و ۷۰۰ میلیون دلار هزینه اجرای این طرح خواهد بود.

شهر یا جزیره شناوری که قرار است درژاپن ساخته‌شود مرکب ازساختمانهای فولادی خواهد بود که تاحدود زیادی مانند یک کشتی بر روی آب شناور خواهد گردید وبناهای آن بیشتر برای مقاصد بازرگانی مورد استفاده قرار خواهدگرفت. شهرشناور ۱٫۸کیلومترعرض و ۵کیلومترطول خواهد داشت‌و به۷ناحیه که درمنطقه ساحلی کم‌عمق خلیج توکیو قرارگرفته‌اند تقسیم‌بندی خواهدشد.

برنامه غذائی مسافران نوروزی قطار

برای مسافران نوروزی راه‌آهن برنامه غذائی خاصی تدارک دیده شده است .

در ایام نوروز راه‌آهن دولتی ایران با ۴۰ واگن رستوران از حدود ۱۴۰ هزار نفر مسافر با انواع غذا ها پذیرائی میکند . راه‌آهن دولتی ایران امروز اعلام کرد: سازمان واگن رستوران که همگی دارای مدیر رستوران ، آشپز و خدمه میباشند آمادگی پذیرائی از ۱۴۰ نفر مسافر راه‌آهن در ایام نوروز را دارد .

برای این منظور و رفاه هرچه بیشتر مسافران نوروزی هر یک از مدیران واگن های رستوران راه‌آهن به مدت ۳ ماه در کلاسهای مرکز آموزش خدمات جهانگردی آموزش های لازم را دیده‌اند .

برای دادن غذا به مسافران نوروزی راه‌آهن ، سازمان رستورانهای راه‌آهن آشپز- خانه‌های جدیدی در تهران و ایستگاههای مشهد ، اهواز ، شاهرود ، زنجان و اراک ایجاد و تجهیز کرده است .

براساس برنامه‌ای که برای تهیه غذای مسافران راه‌آهن آماده شده است ، بارعطایت اصول بهداشتی انواع غذاها تهیه و در اختیار کلیه مسافران قطارهای نوروزی گذاشته می شود .

طبق برنامه هفتگی تنظیم شده ، در ایام نوروز روزانه سه نوع غذای مختلف در رستورانهای قطارها عرضه می شود .

غذای آماده

همچنین براساس طرح دیگری که در راه‌آهن دولتی ایران تهیه شده است ، از سال آینده غذای داخل قطارهای مسافربری بصورت غذای آماده و مشابه غذائی که در هواپیماها به مسافرین آنها داده میشود ، تهیه و در اختیار مسافرین قطارهای راه‌آهن گذاشته خواهد شد .

در ایام نوروز همچنین برای هریک از قطارهای نوروزی یکی از کارکنان ارشد راه‌آهن بعنوان سرپرست تعیین خواهد شد ، که مشخصات او قبل از حرکت قطار اعلام میشود تا درصورت بروز مشکلات احتمالی در رفع آنها بکوشد .

فروش بلیط

از روز ۲۱ اسفند ماه برای هریک از سالن‌های فروش بلیط قطار نیز یک نفر سرپرست تعیین شده است که در تمام مدت شبانه روز آماده میباشد تا ضمن نظارت کامل برنحوه فروش بلیط برای رفع مشکل مراجعان نیز اقدام کند .

برای راهنمائی مسافران تابلوهائی در محوطه ایستگاه راه‌آهن تعبیه شده است تا مسافران بتوانند دراسرع وقت به باجه مورد نظر خود مراجعه کنند.

همچنین ماموران پلیس انتظامی راه‌آهن با نظارت کامل و مستمر برنامه‌های وسیعی در جهت برقراری نظم و ترتیب و جلوگیری از بازارسیاه فروش بمرحله اجرا خواهد گذاشت و هنگام سوار شدن به قطار مراقبت کامل میشود تا مسافران بدون بلیط سوار نشوند .

ضمنا کشیک کنترل راه‌آهن در تمام مدت ۲۴ ساعت با شماره ۵۳۱۱۹۹ و کشیک امور مسافرت در تمام مدت روز با شماره ۵۳۴۳۳۳ آماده جوابگوئی به مسافران می باشند .

بمناسبت آغاز پانزدهمین سال فعالیت «هما»

نمایشگاه تحولات هواپیمائی بازرگانی گشایش یافت

آقای هویدا نخست وزیر هنگام بازدید از نمایشگاه تحولات هواپیمائی بازرگانی. تیمسار سپهبد خادمی مدیرعامل «هما» توضیحاتی باطلاع نخست وزیر میرساند.

بعدازظهر دیروز با حضور آقای امیرعباس هویدا نخست وزیر نمایشگاه تحولات هواپیمائی بازرگانی در دوران ۵۰ سال شاهنشاهی دودمان پهلوی در محل فرودگاه مهرآباد گشایش یافت.

دراین مراسم که جمعی از مقامات مملکتی و کارکنان عالیرتبه هواپیمائی ملی ایران و گروهی دیگر از سایر طبقات حضور داشتند تیمسار سپهبد علی‌محمد خادمی رئیس هیئت مدیره و مدیرعامل هما طی سخنانی گفت: پنجاه سال قبل دربهمن ماه سال ۲۴۸۴ در اجرای منویات اعلیحضرت رضاشاه کبیر وبراساس قانون مصوبه قرارداد خطوط پستی هوائی باشرکت یونکرس برای برقراری سه سرویس در داخل و اتصال این سرویسها بخطوط پستی هوائی اروپا برای مدت ۵ سال امضاء شد و این قرار داد از اردیبهشت ماه سال ۲۴۸۵ شاهنشاهی به مرحله اجرا در آمد و سپس حمل ونقل مسافر و اجازه پرواز های تفریحی درشهر ها نیز به یونکرس داده شد.

تیمسار خادمی با اشاره به پیشرفتهای هواپیمائی ملی ایران افزود: امروز که این سازمان پانزدهمین سال فعالیت خود را پشت سرگذاشته است این زمان سالهای اعتلای صنعت حمل ونقل هوائی بازرگانی در ایران بشمار می‌آید، زیرا طی همین سالها بود که فضای تحولات سازنده ایران «هما» را نیز دربرگرفت و با اینکه هما با امکاناتی بسیار محدود وفقط باچند فروند هواپیمای کوچک ملخ دار ازقبیل دی-سی-۳ و دی-سی-۶ فعالیت خود را آغاز کرد، طی دوران انقلاب درجه‌ای از تعالی و ترقی رسید که امروزه هواپیما های جت، هواپیمائی ملی ایران را پیشرفته ترین و مدرنترین پدیده های صنعت حمل ونقل هوائی بازرگانی تشکیل میدهند و شبکه پرواز هما اینک چهار قاره جهان را دربرمیگیرد.

نرخ ۱۰ نوع پارچه تعیین شد

مرکز بررسی قیمت‌ها ،امروز نرخ جدید ۱۰ قلم پارچه های تولیدی شرکت مذهاف یزد را تعیین و بشرح زیر اعلام کرد :

کدری رنگی عرض ۹۰ سانتی متر متری ۴۱ ریال

پرده‌ای چاپی عرض ۱۳۰ سانتی‌متر متری ۹۰ ریال .

رویال رنگی عرض ۹۰ سانتی متر متری ۸ ۴ ریال .

رویال عرض ۱۴۰ سانتیمتر متری ۷۲٫۵۰ ریال

ساتین رنگی عرض ۹۰ سانتی متر متری ۷۱ ریال

ساتین رنگی عرض ۱۴۰ سانتی متر متری ۱۰۰ ریال

کرپ گلدار عرض ۹۰ سانتی متر متری ۶۷ ریال

ساتین گلدار عرض ۹۰ سانتی متر متری ۷۸٫۵۰ ریال

همچنین قیمت جلوار ۱۰۰ درصد ۱۰۰ پنبه‌ای متری ۴۳ ریال و چیت باهمین استاندارد و مشخصات متری ۴۸ ریال تعیین و اعلام شد .

آپارتمان فروشی

یک دستگاه آپارتمان در وین به فروش میرسد .
تلفن: ۸۵۵۵۸۱

بوسیله میلیونر معروف بزرگترین پاساژ کشور در تبریز ساخته میشود

تبریز – یکی از میلیونرهای معروف تبریز، بزرگترین پاساژ کشور را در تبریز احداث میکند .

این پاساژ با سرمایه‌ای معادل ۱۰۰ میلیون تومان در زیر بنای ۲۰ هزار متر مربع ایجاد خواهد شد .

طرح ایجاد این پاساژ که دارای ۲ هزار مغازه خواهد بود، هم‌اکنون توسط مهندس آراکلیان آرشیتکت معروف و عضو انجمن شهر تبریز تهیه میشود .

مقررات مالی کلاسهای سوادآموزی بزرگسالان

حق‌الزحمه و پاداش معلمان و مدیران

در اجرای سیاست عدم‌تمرکز وزارت آموزش و پرورش دستورالعمل مالی و نحوه اداره کلاسهای دوره تکمیلی سوادآموزی بزرگسالان را اعلام کرد .

براساس این دستور العمل ادارات آموزش و پرورش موظفند دفاتر کلاسها و کارنامه ها و دفتر امتحانات و سایر هزینه‌ها را در اختیار کلاس های دورتکمیلی سوادآموزی بزرگسالان قرار دهند .

کلاسهای دوره تکمیلی سوادآموزی بزرگسالان در هفته شش شب تشکیل میشود و آموزگاران این کلاسها که انتخاب آنها بر اساس آئیننامه دوره تکمیلی است ماهانه شش هزار و پانصد ریال بطور مقطوع دریافت خواهند داشت .در صورتیکه آموزگاری به عللی نتواند تا پایان دوره تحصیلی به کار ادامه دهد باید ۱۵ روز قبل از ترک محل خدمت مراتب را به اداره آموزش وپرورش محل اعلام دارد در مدارس دوره تکمیلی که حداقل چهار کلاس و بیش از صدنفر دانش آموز دارد یک نفر مدیر اداره امور مدرسه را به عهده خواهد داشت و حق‌الزحمه ماهانه وی پنج هزار ریال خواهد بود و مدارسی که حداقل دارای ۱۲ کلاس و بیش از ۳۰۰ نفر دانش‌آموز داشته باشد علاوه بر معاون یک نفر دفتردار خواهد داشت که ماهانه پنج هزار ریال دریافت خواهد کرد .

راهنمایان تعلیماتی کلاس‌های دوره تکمیلی از بین راهنمایان مدارس ابتدائی روزانه انتخاب می‌شوند و به آموزگاران و مدیرانی که خدمتشان مورد رضایت باشد با پیشنهاد اداره آموزش و پرورش منطقه و تصویب شورای آموزش و پرورش از محل صرفه جوئی های این طرح مبلغی به‌عنوان پاداش پرداخت خواهدشد.

تسلیت به همکار

بگمال تاسف و تاثر اطلاع یافتیم آقای عبدالمحمد بحرینی پدر گرامی آقای عبدالعلی بحرینی سرپرست خبرنگاران و نمایندگان نشریات اطلاعات در استان بوشهر به رحمت ایزدی پیوسته است .

شادروان عبدالمحمد بحرینی از افراد خوشنام ، متقی و نیکوکار بندر بوشهر بود.

درگذشت آن مرحوم را به بازماندگان ایشان بویژه همکار صدیق و ارجمند خود آقای عبدالعلی بحرینی تسلیت می گوئیم .

اطلاعات و نیازمندیهای عمومی

نرخ ارز

نرخ فروش امروز ارزها

یک دلار آمریکا ۷۰٫۷۵ ریال . یک دلار کانادا ۶۷٫۷۰ ریال . یک لیره انگلیس ۱۲۲٫۱۰ ریال . یک مارک آلمان غربی ۲۹٫۷۵ ریال . یک فرانک سویس ۲۷٫۹۰ ریال . یک فرانک فرانسه ۱۴٫۳۰ ریال . یکصد فرانک بلژیک ۱۹۳٫۷۵ ریال. یکصد لیر ایتالیا ۸٫۰۵ ریال. یک فلورن هلند ۲۸٫۵۵ ریال. یک کورن سوئد ۱۶٫۹۰ ریال . یک‌کورن‌نروژ ۱۳٫۵۵ ریال . یک کورن دانمارک ۱۲٫۱۵ ریال . یک شلینگ اتریش ۱۹٫۴ ریال یکصدین ژاپن ۲۵٫۲۰ ریال .

مسکوکات

ربع پهلوی ۷۵۰ ریال، نیم پهلوی ۱۳۵۰ ریال، یک‌پهلوی ۲۷۰۰ ریال، دو ونیم پهلوی ۶۷۵۰ ریال، پنج پهلوی ۱۳۵۰۰ ریال

تلفنهای ضروری

تصادفات راهنمائی و رانندگی ۳۳۳۳۳۳ - ۳۴۳۴۳۴
ستاد مبارزه با گرانفروشی ۴۷ تا ۸۹۲۱۴۰ بیمه ایران ۲۴ ساعته) ۳۰۴۰۲۶ - ۶۴۳۰۱۴
کمیته ملی حمایت از مصرف کننده ۸۵۴۷۴۷ . ۸۵۴۸۴۸ - ۹۵۶۷۶۷
اطلاعات فرودگاه ۶۴۳۰۱۴
هواپیمائی ملی ۹۱۱۳۱۵ - ۹۱۱۳۱۴ - ۹۱۱۳۱۳
هواپیمائی ملی پرواز های خروجی ۶۴۳۰۱۳
۶۴۳۰۱۴ آتش نشانی
تهران ۶۴۴۴۴۴ آتش نشانی تمیران ۲۷۷۷۷۲ و ۲۷۷۷۷۱
مرکز اورژانس ۶۶۹۹۹۱ و ۶۶۹۹۲۱
مرکز اطلاعات مسمومیت - ۹۳۶۶۰ - ۹۲۷۷۰۰ - ۶۶۹۹۲۱
دفتر ارائه اطلاعات مسمومیت های مرکز اورژانس تهران ۶۶۰۵۵۲ ۶۶۰۵۵۱
مرکز مبارزه با خشونت ۹۲۷۷۰۰ - ۹۲۶۶۰۰
مرکز حمایت مسمومین بنیاد والاحضرت شاهدخت شمس پهلوی ۴۱۰۲۰ - ۸۵۱۰۳۰

وزیر راه و ترابری در رورامین:

پل راه‌آهن کارخانه قندورامین خراب می‌شود

ورامین ـ خبرنگار اطلاعات دکتر ابراهیم فرحبخشیان وزیر راه و ترابری ، دیروز از جاده تهران – ورامین ، بازدید کرد.

وزیر راه و ترابری در گفت و گویی با خبرنگار اطلاعات درورامین اعلام کرد: کار اسفالت راه تهران–ورامین به عرض ۴۵ متر با روکش آسفالت گرم، از این هفته آغاز میشود واجرای آن هم ، به مقاطعه کار واگذار شده‌است.

وزیر راه و ترابری افزود : تاسیسات وزارت راه و ترابری در زمینی به مساحت ۱۰ هزار متر مربع که از سوی ساکنان ورامین به وزارت راه و ترابری واگذار شده است ، ساخته میشود .

این زمین بین راه تهران – ورامین قرار دارد و برای اینکه این جاده هیچگونه عیب و نقصی نداشته باشد ، پل راه آهن ناحیه کارخانه قندورامین خراب ودوباره ساخته خواهد شد .

اطلاعیه

شرکت پشم شیشه ایران

(سهامی عام)

بخاطر رفاه مصرف کنندگان پشم شیشه و جلوگیری از اجحاف بعضی از فروشندگان که این محصول را تا چندین برابر قیمت اصلی میفروخته‌اند شرکت پشم شیشه ایران را سا برای فروش و برنامه ریزی تحویل هر نوع عایق به قیمت های تثبیت شده برای مصرف کنندگان عمده آماده است

خواهشمند است برای خرید و هرگونه راهنمائی و تنظیم قرارداد به اداره فروش این شرکت واقع در جاده قدیم کرج کیلومتر ۷ تلفن : ۹-۹۵۵۷۳۵ مراجعه فرمایند

از مصرف کنندگان جزء خواهشمندیم در صورت مشاهده تخلف و تقاضای اضافه بهاء از جانب فروشندگان به تلفن های فوق مراجعه فرمایند

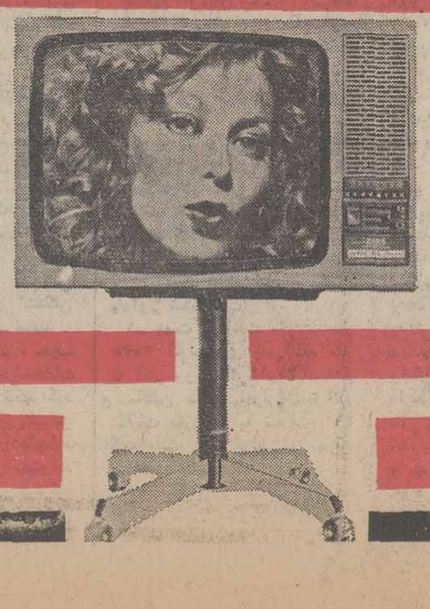

تلویزیون رنگی پارس طبیعت را بخانه شما می‌آورد

تلویزیون رنگی پارس با سیستم سکام مخصوص ایران کار می‌کند

821

ساخت کارخانجات پارس الکتریک با کمک فنی GRUNDIG آلمان

راهنمائی شهبانو برای حل مسائل درمانی

علیاحضرت شهبانو امروز در دومین روز سفر شیراز از چند مرکز رفاهی و آموزشی دیدن کردند و بعد از ظهر به تهران باز میگردند.

شهبانو صبح امروز از حمام وکیل در بازار وکیل شیراز دیدن کردند و سپس بخشی از آموزشگاه پرستاری شیراز را مورد بازدید قرار دادند.

بعد از ظهر دیروز شهبانو آموزشگاه بهدار روستائی «کوار» را در ۶۰ کیلومتری شیراز گشودند.

ساختمان آجری ساده این آموزشگاه در یکصد هزار مترمربع زمین اهدائی یکی از اهالی «کوار» بنام آقای حاجی جوکار بنا گردیده است.

علیاحضرت شهبانو دیروز این مرد خدمتگزار را مورد مرحمت قرار دادند و اهمیت مشارکت مردم را در برنامه های عمرانی و آموزشی خاطرنشان کردند در همین هنگام آقای مصطفی عبداللهی یکی دیگر از اهالی «کوار» به پیشگاه شهبانو شرفیاب شد و یکصد هزار مترمربع زمین برای ایجاد مراکزمورد نیاز «کوار» به میمنت سفر شهبانو هدیه کرد وعلیاحضرت شهبانو سپس استادان دانشگاه شیراز را که در مرکزآموزشی کوار، را بطور شبانه روزی اداره میکنند مورد مرحمت قرار دادند و پس از پرده برداری از لوحیادبود گزارشی راکه پیرامون برپائی آموزشگاه بهدار روستائی «کوار» بعرض رسید استماع فرمودند.

شهبانو سپس از کلاسها، کتابخانه، آزمایشگاه ومرکز سمعی وبصری این آموزشگاه دیدن کردند وبه میان روستائیان رفتند و از وضع زندگی آنان پرسش کردند.

شهبانو سپس از خاطره یهداشت «قلمه فرنگی» که مرکز فعالیت دو بهدار است دیدن کردند.

بهداران به عرض شهبانو رساندند که بتدریج روستائیان نسبت به کار آنان اعتماد یافته‌اند.

● شهبانو در حالیکه به وسیله بهداران و آموزگاران دبستان پنج کلاسه قلعه‌فرنگی «کوار» و چند تن ازدانش‌آموزان این مدرسه همراهی میشدند، خیابان روستا را پیاده طی کردند و به محل دبستان قلعه فرنگی که سیزده سال قبل تاسیس شده است، تشریف‌فرما شدند و دقایقی‌را در گفتگو با کشاورزان‌روستای قلعه فرنگی «کوار» گذراندند و پس از آن با اتوبوس به محل آموزشگاه بهداررو ستایی «کوار» مراجعت فرمودند.

فرمایشات شهبانو

به هنگام ترک این آموزشگاه شهبانو فرمودند:

این مرکز که برای تربیت بهداران روستایی دایر شده است، آموزشگاه فوق‌العاده جالبی است علل ایجاد این آموزشگاه نشان می‌دهد که باید برای حل مسایل بهداشتی و درمانی مملکتمان راه حل های اصیل و منطبق بانیازها و اوضاع و احوال پیدا کرد.

علیاحضرت شهبانو افزودند: طبق گزارشهایی که داده شد، تعداد دختران باسواد «کوار» رضایت بخش نیست.

علیاحضرت اظهار امیدواری کردند که خانواده‌های روستائیان در مورد «بموقع به مدرسه فرستادن»، فرزندانشان، بطور جدی تری عمل کنند.

شهبانو سپس با هلیکوپتر به شیراز تشریف‌فرما شدند و نمایشگاه پیشرفتهای استان فارس در پنجاه سال شاهنشاهی پهلوی را مورد بازدید قرار دادند.

کودک عقب افتاده

سپس علیاحضرت شهبانو به مرکزپیاده شیراز، تشریف‌فرما شدند. در بین راه در جمع مردمی که در خیابانهای مسیر علیاحضرت شهبانو، صف کشیده بودند، کودک عقب افتاده‌ای جلب‌نظر شهبانو را کرد این کودک به‌امرشهبانو بیدرنگ از سوی وزیربهداری و بهزیستی مورد معاینه فوری و دقیق قرار گرفت. به امر شهبانو، این کودک که درمان او امکان ندارد، در مرکز خاصی در شیراز نگهداری خواهد شد.

شهبانو در بازدید از نمایشگاه نیرو های مسلح شاهنشاهی غرفه های مرکز زرهی، ژاندارمری استان فارس، تیپ ۵۵ هوابرد پشتیبانی منطقه ۳ مرکزپیاده، صنایع الکترونیک و شهربانی های استان فارس، نیروی هوایی شاهنشاهی و سمعی وبصری‌نیروی‌زمینی‌شاهنشاهی را مورد بازدید قرار دادند.

هنگام بازدید علیاحضرت شهبانو ازغرفه‌صنایع الکترونیک نخستین‌ساعت‌الکترونیک ساخت ایران، به پیشگاه معظم‌لها تقدیم شد.

والاحضرت شاهپور عبدالرضا در ضیافت سفیر مغرب

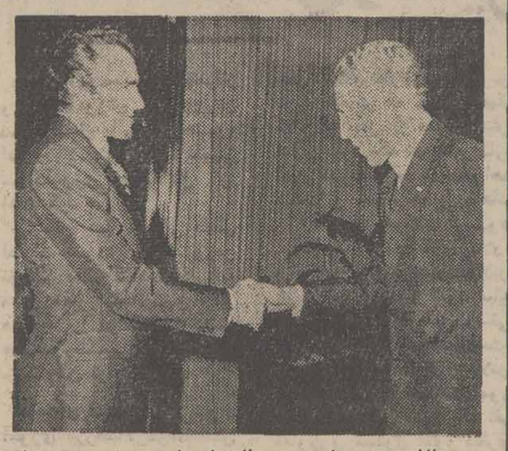

والاحضرت شاهپور عبدالرضا پهلوی دیشب در ضیافت سفیر کشور مغرب شرکت کردند و سالروز ملی این کشور را به سفیر مغرب تبریک گفتند در این ضیافت عده‌ای از مقامات مملکت و روزنامه نگاران نیز شرکت داشتند.

آقای «الغالی‌بن‌هیمه» سفیر مغرب در دربار شاهنشاهی بمناسبت روز ملی کشورش اظهارداشت روابط ایران و مغرب عالی است.

نقشه جامع تهران مورد تجدید نظر قرار میگیرد

نقشه جامع تهران سال آینده مورد مطالعه مجدد قرار خواهد گرفتتا در صورتلزوم در آن تجدیدنظر هائی بشود.

آغاز مطالعه پیرامون‌نقشه جامع و طرح بودجه سال آینده شهرداری پایتخت که رونوشت های آن در جلسه فوق‌العاده دیروزانجمن شهربین‌نمایندگان توزیع گردید.

در جلسه روز گذشته مخبر کمیسیون بودجه شهرداری گزارشی را در این زمینه قرائت کرد. براساس این گزارش بودجه سال آینده شهرداری یک میلیارد ریال کسری دارد. برابر ارقام این‌بودجه‌شهرداری در سال آینده، از هشت‌منبع ۱۶ میلیارد و ۶۸۳میلیون‌ریال درآمد دارد، در حالیکه هزینه های آن که درنه ستون تدوین شده برابراست‌با ۱۷ میلیاردو ۶۸۳ میلیون ریال.

در سال آینده ارقام درآمد بودجه شهرداری به این شرح است: امورعمومی۱۱۵میلیاردو ۹۶۴ میلیون‌ریال.امور رفاهی کارکنان ۸۰۱ میلیون‌و دویست هزار ریال. امور عمومی مناطق ۷۸۱ میلیون و ۴۲۰ هزار ریال. امور شهر سازی ۵۳۷ میلیون و ۱۸۰هزار ریال. امور عمران ۷ میلیارد و ۲۳۱ میلیون و ۴۸۰ هزار ریال. امور بهداشت شهری ۳ میلیارد و ۶۳۸ میلیون و ۷۲۰هزارریال. امورایمنی یکمیلیاردو ۷۷۰هزار ریال.امورشهری ۹۱۷میلیون‌و یکصد هزار ریال.اموراجتماعی یک میلیارد و ۷۱ میلیون و ۸۰۰ هزار ریال.

طی‌همین سال‌شهرداری در طرح نقشه جامع تهران مطالعه مجدد خواهد کرد ودر این سال آپارتمان های آلونک نشینی های‌کاشانک آماده می‌شود و ۲۰۶ دستگاه آپارتمان برای درجه داران و افسران راهنمائی در فرح‌آباد خزانه، شمس آباد و تهران پارس ساخته میشود.

در این سال‌طرح احداث یک دریاچه مصنوعی و پارک در زیر میدان شهیاد اجرا میگردد و حدود یک میلیارد ریال از اعتبارات شهرداری به مصرف خرید املاکو آسفالت و پیاده‌روسازی خواهد رسید.

در سال آینده اقدامات اولیه برای ساختمان ۶۲ کیلومتر راه آهن شهری شروع‌خواهدشد و با موفقیت سازمان برنامه ۱۴۹۶ میلیون ریال بدین‌منظور در اختیار شرکت راه آهن‌زیر زمینی تهران قرار داده میشود، تا این شرکت بتواند اراضی واقع شده در مسیرطرح های اجرائی متروورا خریداری کند شهرداری بودجه سری‌نیزدارد که تنها با اجازه شهردارقابل خرج کردن است.

تقدیمی دولت هر سال کاملتراز سال گذشته میشود مخصوصا در زمینه اقتصاد دولتتو انسته است سال بسال موفقترشود.

● تقی‌زاده منظری‌نماینده رشت در بحث پیرامون لایحه بودجه سال آینده گفت‌مهمترین ویژگی های این بودجه کاهش‌اتکا به درآمد های نفتی‌است

نماینده رشت سپس به تامین رفاه معلمان کشور اشاره کردو پیشنهاد نمود که برای‌رفع کمبودمعلم‌دانشسرا های‌مقدماتی ایجاد شود.

قسمتی از مذاکرات دیشب‌نمایندگان مجلس در صفحه ۲۰ چاپ‌شده‌است

خیابانهای یکطرفه جدید تهران

راهنمائی و رانندگی تهران‌با‌اجرای مقررات جدیدی در محدوده خیابان‌سهروردی (فرح شمالی) از فردا‌خیابان اصلی این منطقه را اعلام‌کرد. در همین تغییر، یک خیابان که اکنون یک طرفه است دو طرفه میشود.

مسیر مجاز حرکت در این شش خیابان بشرح‌زیراست

خیابان سهروردی (فرح شمالی) حد فاصل خیابان میرمطهری تا خیابان۲۵شهریور (عباس‌آباد) از شمال به جنوب یکطرفه.

خیابان ابن‌یمین حد فاصل خیابان سهروردی تا خیابان سیبویه از شرق به غرب یکطرفه.

خیابان عرب شیبانی‌از شرق به غرب یکطرفه.

۵- خیابان امیرابراهیمی از غرب به شرق یکطرفه.

خیابان کورش کبیر حد فاصل کورش کبیر تا خیابان سهروردی (فرح شمالی) از غرب به شرق یکطرفه.

خیابان اندیشه که قبلا یکطرفه بود دوطرفه شد.

ضمانت‌نامه های گمرکی تمدید میشود

گمرک ایران اعلام‌نمودوارد کنندگانیکه قبل‌ازتاریخ۲۱ر۹ر۳۵ کالای خود را با ارائه‌ضمانت نامه بانکی ترخیص نموده‌اند درصورت تمایل‌میتوانندضمانت نامه هایشان را حداکثر تا پایان خرداد ماه ۲۵۳۶ تمدید نمایند.

رئیس کل گمرک تغییر کرد

احمد حجتی

هاشم معادی

شاهنشاه آریامهر ساعت ده و نیم بامداد امروز آقای هوشنگ انصاری وزیر امور اقتصادی و دارائی‌رابحضور پذیرفتند. در این شرفیابی وزیر امور اقتصادی و دارائی آقای احمد حجتی را بسمت معاون اداری و مالی و آقای هاشم معادی را بسمت معاون وزارت امور اقتصادی و دارائی و رئیس‌کل‌گمرک ایران به پیشگاه ملوکانه معرفی‌کرد.

احمد حجتی معاون جدید اداری و مالی وزارت امور اقتصادی و دارائی ۴۲ سال دارد و تحصیلات خود رادر ایران، فرانسه‌وسویس‌بپایان رسانیده است.

وی معاون وزارت امور اقتصادی و دارائی و رئیس کل گمرک ایران بوده‌است.

هاشم معادی معاون وزارت امور اقتصادی و دارائی و رئیس کل گمرک ایران دکترای علوم سیاسی از دانشگاههای کالیفرنیا دارد و از سال۲۵۳۳ عهده‌دار سمت رئیس هیئت مدیره و مدیر عامل نمایشگاه های بین‌المللی ایران وابسته بوزارت بازرگانی بود.

در مجلس برای تهران رژیم لاغری پیشنهاد شد

در شش جلسه چهار ساعته که تا ساعت ۲۴ دیروز ادامه داشت ۱۹ تن از نمایندگان با استفاده از فرصت بحث در کلیات بودجه صحبت کردند ودر جلسه علنی امروز که از ساعت ۹ تا۱۳ادامه داشت این بحث همچنان دنبال شد.

در آغاز جلسه‌امروز کمیریاست آقای مهندس عبداله ریاضی تشکیل شد، دکتر حسین طیب نماینده بوشهر در ادامه سخنان خود گفت:

بایدبرای‌پیشرفت امور اقتصادی کشور اقدامات زیر بنائی انجام گیرد و در روستاها جالبه و کشش ایجاد گردد.

وی در مورد تامین رفاه مردم وجلوگیری از هجوم روستائیان بشهرها توصیه‌هائی کرد.

دکتر موسی درودی نماینده قزوین ناطق دیگر جلسه بود که ابتدا سپاس بیکران کارکنان‌دولتی را به پیشگاه شاهنشاه آریامهر بخاطر توجهی که در بودجه به آنان شده است تقدیم داشت و گفت از آغاز بررسی قانون استخدام‌تقاضای بازنشستگان‌مطرح بود و خوشبختانه در این‌بودجه رفع این مشکل شده است.

ناطق از کارکنان دولت‌بعنوان پرارزشترین دارائی دولت یادکرد وخواستار شد قانون استخدام بصورت طرح جامع وبابرنامه‌بلند مدت تهیه شود که سال‌بسال‌برنامه تفصیلی آن در قوانین بودجه یامتمم بودجه گنجانده شود، و نتایج حاصله در هر سال دربرنامه استخدامی سال بعد گنجانده‌شود.

ناطق در قسمت دیگر گفت:

متاسفانه عده‌ای ساده‌لوح که شاید خود را فهمیده‌تر از سایرین هم میدانند مجذوب تمدن کشور های دیگر اعم از غرب یا شرق میشوند بدون توجه به‌اینکه‌مسائل اجتماعی آن کشور مخلوق و نتیجه عوامل تاریخی و جغرافیائی میباشد که درآن سرزمین وجود دارد ونمیتواند در سرزمینهای دیگر که دارای عوامل تاریخی وجغرافیائی دیگری است نشو و نماکند. روش آنانرا برای ما سرمشق قرار میدهند ولی اززیان جبران ناپذیری که این تقلید ببار میاورد آگاهی ندارند.

دکتردرودی از اینکه‌بسیاری از اعتبارات بمصرف تهران بزرگ میرسدانتقادکرد و گفت: بیائید نسخه‌ای بنویسید یا رژیم لاغری تجویز کنید تا تهران از اشتها بیافتد و لاغر شود.

غلامرضا هاشمی نماینده میاندوآب ناطقی دیگر بود که در بحث پیرامون کلیات‌بودجه اشاره به ویژگی های‌آن گفت: ویژگی این بودجه که باید آن را سازنده و ثمربخش خواند آنستکه دولت‌در عین‌حال که ازسیاست‌صرفجوئی‌و جلوگیری از ریخت‌وپاشها و هزینه های غیر ضروری اداری پیروی‌می‌کند به امر گسترش‌هرچه بیشتر اقتصاد کشور و رشد صحیح‌و اساسی توجه خاصی دارد.

ناطق در موردکاهش‌بودجه دفاعی صحبت کرد و یادآور شدکه ملت ایران تا پای جان از حیثیت و استقلال و عظمت خود دفاع میکند.

پس از پایان سخنان دو تن دیگر از نمایندگان‌بحث‌پیرامون کلیات بودجه پایان یافت و رسیدگی به تبصره ها و پیشنهادات رسیده آغاز گردید این جلسه همچنان ادامه‌دارد.

ناطقین دیشب

● مهندس پرویز ظفری(نماینده نهاوند) بمسئله اولویت ها در سطح کشور اشاره کرد و گفت تهیه برق یا ایجاد راه برای چند شهر خیلی آسان است.

اما برنامه ریزی هنگامی اندیشه های کامل و انسانی را در پی دارد که بروستا ها و شهر ها و بطور کلی بتمام افراد مملکت توجه کامل داشته باشد ناطق افزود سرمایه ملی ایران‌بایدشبکه‌مخابرات‌کشوررا بیوشاند ناطق سپس به تفصیل در باره افزایش ضریب حقوق کارمندان از هفتاد به هشتاد صحبت کرد و لزوم‌توجه‌بیشتر به تامین رفاه کارکنان دولت را یادآور شد.

★ دکتر صدری کیوان نماینده اهواز در بحث پیرامون کلیات لایحه بودجه در دفاع‌ازبودجه ۲۵۳۶ کل کشور به ویژگیهای بودجه‌اشاره‌کرد و گفت‌بودجه

مصطفی فرساد در بیان شخصیت حجت‌الاسلام شمس‌آبادی اورا متقی و باایمان و درعین حال کم‌اطلاع از مسایل علمی خواند و وی‌را بددهن و پرخاشگر معرفی‌کرد. وکیل مدافع آنگاه نتیجه‌گیری کرد که بددهنی و پرخاشگری این روحانی، خشم مردم‌فهیم را در قهدریجان باعث شده است.

مصطفی فرساد در بیانات خود به تشریح محتوای‌کتاب شهید جاوید پرداخت ومدعی شد که این کتاب، محتوای مستند و دقیقی دارد و نویسنده‌اش که بعدا مجبوربه استغفار شده و توبه کرده، در کتاب نوشته که امام‌حسین علیه‌السلام علم به شهادت‌خود در صحرای کربلا نداشته است. وی با این تشریح و با استناد به‌قانون که مطالعه کتاب شهید جاوید را جرم ندانسته، امروز از دادگاه خواست در مورد متوکلی رای عادلانه صادر کند و نیز کتاب را دستاویزی برای مخالفت با گروه روشنفکری که در قهدریجان زندگی می‌کرده‌اند، قلمداد کرد.

مصطفی فرساد همچنین گفت که مخالفان متهمان که ضمنا مخالف پیشرفت وعمران قهدریجان هستند بوسیله حجت‌الاسلام‌شمس‌آبادی‌نظریات و مخالفت های خود را در قهدریجان پیاده میکردند.

امروزاساس دفاعیات‌مصطفی فرساد از موکلش (محمدحسین جعفرزاده) دقیقا بردفاع از «سید مهدی هاشمی» بود و وکیل مدافع سخنان سید مهدی هاشمی و سخنرانی های اورا درقهدریجان‌سخنانی منطقی و هدایت کننده - نه گمراه کننده - دانست.

دفاع وکلای تروریستها آغاز شد

اصفهان - خبرنگار اطلاعات: امروز در آغاز دفاعیات وکلای مدافع متهمان پرونده هدفی‌ها در اصفهان، مصطفی فرساد وکیل مدافع‌محمدحسین جعفرزاده (متهم ردیف اول) از موکل خود دفاع کرد. وی اساس دفاعیات خود را به تشریح شخصیت «سید مهدی هاشمی» که بعنوان رهبر تروریست‌ها معرفی شده، استوار کرده است. وی همچنین به تشریح موقعیت قهدریجان و اختلافات عمیقی که بین گروه اصلاح طلب و گروه مخالف در قهدریجان‌بوده پرداخت.

وکیل مدافع در آغازسخن در تائید بیانات دادستان‌دادگاه عالی جنایی، گفت: برای شناخت هرحادثه لازم است عوامل بوجود آورنده آنرا بررسی کرد.

وی آنگاه گفت: درملاقاتی که با موکلش داشته، تحت تاثیر عقاید اصلاحی وی قرار گرفته و با طرز تفکرش آشنا شده است.

وکیل مدافع جعفرزاده سپس به اصلاحات عمرانی که سید مهدی هاشمی در قهدریجان کرده اشاره نمود و برای مثال از ایجاد مدارس شبانه برای سالمندان‌و جوانان، ایجادمدرسه‌دخترانه، شن‌ریزی خیابان و کوچه‌ها و تامین آب آشامیدنی برای مردم نام برد و نتیجه گرفت. آنها که اقدامات‌سید مهدی را که طبعا کششی در مردم برای اطاعت از وی داشته، مغایر با قدرت خود می‌دیدند با توسل به حجت‌الاسلام شمس‌آبادی اورا کافر، سنی و حقوق بگیر دستگاههای ضد مذهبی‌معرفی کردند تا ظاهرا با استفاده از اعتقادات مردم خشم آنها را علیه سید مهدی برانگیزند.

وی‌گفت متاسفانه درپرونده‌ای که علیه موکلش موجود است، به شهود همین‌مخالفان‌استناد شده و از یک‌جوان روستایی اهل علم یک جوان ماجراجو و جنایتکار تصویر شده‌است.

چگونگی تنظیم درخواست شرکت در کنکور

۲۵ فروردین ۲۵۳۶ آخرین فرصت برای ارسال برگ درخواست ثبت نام داوطلبان ورود به نظام‌آموزش عالی در سال تحصیلی‌جدید اعلام‌گردیده است.

براساس نظر منابع آگاه و تاکید دفترچه راهنمائی دانشگاهها و موسسات‌آموزش عالی زمان تعیین شده تمدید نخواهد شد و کلیه داوطلبان می‌توانند از ۸ تا ۲۵ فروردین اوراق درخواست رابه‌سازمان سنجش آموزش کشور ارسال دارند.

ناظران مسائل آموزشی همچنین یادآور شدند که‌ازروز شنبه ۱۴ اسفند تا ۸ فروردین داوطلبان مهلت بررسی همه جانبه برنامه ها و انتخاب رشته های مورد نظر خود را دارند و این فاصله فرصت مناسبی است تا علاقمندان با توجه و دقت کافی به یافتن راه های اصلی موفقیت و چگونگی ورود به دانشگاهها و مدارس عالی کشور بپردازند.

خبرنگار دانشگاهی ما امروز در بازدیدی‌از شعبه های محل‌توزیع دفترچه‌های‌راهنمای ورود به نظام آموزش عالی گزارش داد که عده کثیری از داوطلبان امروز برای خریدو تهیه دفترچه ها به شعبه های بانک‌ملی مراجعه‌کردندو باوجود مهلت زیادی که برای دریافت دفترچه‌ها تعیین شده هم‌اکنون هزاران نفر آنرا خریداری نموده‌اند.

در راهنمای ارائه شده کلیه نکات ضروری قید گردیده که داوطلبان بامطالعه دقیق آن‌نحوه تنظیم برگ درخواست شرکت در آزمایش همگانی‌را می‌توانند‌بیابند. مهم‌ترین یادآوریها در دفترچه راهنما به شرح زیر است:

● در ردیف‌های ۱و ۲، داوطلب باید در محل‌خالی نام خانوادگی و نام خود را به‌طور کامل و خوانا بنویسد و سپس در جدول مقابل ردیف۱، نام خانوادگی و در جدول مقابل ردیف ۲، نام خود را حرف به‌حرف از راست به چپ وارد کنند.

● هنگام قید نام‌ونام‌خانوادگی باید توجه شود که فقط صورت‌رسم الخطی اسم نوشته شود و ازقید حروف اضافی مانند مد یاتشدید با علامت گذاری در مربع مقابل ماه خرداد یا شهریور بقید سال (شمسی) تعیین کند.

● در ردیف ۳، داوطلب‌مجددا دو حرف اول و دوم خانوادگی‌خود را به صورت تنها باید بنویسد.

● در ردیف ٤، داوطلب باید برحسب اینکه زن یا مردباشددر مربع مربوطه‌علامت (ضربدر) بزند.

● در ردیف های ۵، ۶، ۷، ۸، ۹ داوطلب باید به ترتیب شماره شناسنامه، سال‌تولد، محل‌تولد، محل صدور شناسنامه و نام پدر خودرا بنویسد.

● در ردیف ۱۰ داوطلب باید رشته تحصیلی دوره دوم متوسطه خود را مشخص کند.

● داوطلبان باید‌برای‌شرکت در مسابقه ورودی فقط از یک‌نوع گواهینامه (دیپلم)پایان‌تحصیلات متوسطه استفاده کنند و همین یک نوع دیپلم را دزبرگ درخواست ثبت نام واوراق درخواست پذیرش بنویسند.

دیپلمه سال‌های گذشته

● در ردیف۱۱، داوطلب‌دیپلمه سالهای گذشته باید‌معدلهای‌کتبی وکل امتحانات نهائی کلاس ششم متوسطه را درخانه های ۱ و ۲ بنویسد و تاریخ دریافت دیپلم را با علامت گذاری در مربع مقابل ماه خرداد یا شهریور بقید سال (شمسی) تعیین کند.

● در ردیف های ۱۲، ۱۳، ۱۴ داوطلب باید به ترتیب نام دبیرستان یاهنرستانی که‌امتحانات نهائی را در آن گذرانده یاخواهد گذراند، محل آن (شهرواستان)، ووضع تحصیلی خود را در موقع تکمیل درخواست، مشخص کند.

● ردیف ۱۵ شاخص رشته زبان های خارجی داوطلب است و داوطلب باید یکی‌اززبانهای‌خارجی (انگلیسی، فرانسه، آلمانی، روسی، ایتالیائی) راکه می‌تواند امتحان دهد با علامت (ضربدر) درمربع تعیین شده مشخص کند.

● در ردیف ۱۶، داوطلب‌باید نام شهر و استانی را که دیپلم ششم متوسطه خود را در آنجا گرفته است یادریافت خواهدکرد بنویسد.

هرج ومرج سیاسی در ترکیه

هفته اخیر کشور ترکیه‌آبستن حوادثی از قبیل کشته شدن‌یک دانشجوی دانشگاه‌آدانا، صدور اعلامیه شدید اللحنی علیه هرج و مرج از طرف شورای امنیت ملی، تغییر نام حزب سوسیالیست و تقاضای ائتلاف حزب کارگر به حزب جمهوری خلق بود.

اوایل هفته گذشته یکی‌ازشعب دانشگاه آدانا از طرف چند ناشناس مورد اصابت گلوله و مواد منفجره قرار گرفت و در نتیجه دو دانشجو بشدت زخمی شدند که یکی از آنان‌دربیمارستان درگذشت. در همین هفته طی جلسه‌ای که باحضور رئیس جمهوری و نخست وزیرترکیه تشکیل شد شورای امنیت ملی این کشور ضمن بررسی اوضاع داخلی ترکیه اعلامیه شدیدی علیه هرج ومرج در کشورصادر کرد که در آن تاکید شده است کلیه نیروهای دولتی باید در مبارزه علیه هرج ومرج وارد عمل شوند.

★★

در یک کنوانسیون حزبی، حزب سوسیالیست ترکیه به‌حزب سوسیالیست انقلابی تغییر نام داد.

محمد علی آی‌بار رهبر حزب سوسیالیست انقلابی در این کنوانسیون اعلام کرد، تمام احزاب و گروههای دست‌چپی و دموکراتیک باید باهم همکاری متحد داشته باشند و تاکید کرد که انقلاب بدون توسل به اسلحه نیز ممکن خواهد بود.

حزب کارگر ترکیه (بزرگ ترین حزب مارکسیستی کنونی این کشور) به رهبری خانم بهیج بوران یک کنوانسیون حزبی‌در اسلامبول تشکیل داد. نامبرده در این کنوانسیون که بمنظور شرکت حزب در انتخابات تشکیل شده بود اظهار داشت: که‌حزب کمونیست ترکیه باید قانونی اعلام شود و تبعید شدگان حزب بکشور مراجعت نمایند. وی خاطر نشان ساخت. حزب جمهوری خلق میتواند‌درانتخابات آینده پیروز شود و تاکید کرد باید در مبارزه علیه امپریالیسم‌و فاشیسم‌همکاری‌مشترکی انجام‌داد، زیرا این حزب به‌تنهائی نمیتواند به آزادی های سیاسی درترکیه تحقق بخشد. دراین کنوانسیون بیش از ۵ هزارنفر شرکت‌داشتند.

جراح ایرانی در حادثه رانندگی امریکا کشته شد

باتاسف اطلاع حاصل شد دکتر پرویز مصطفوی نائینی جراح جوان ایرانی درامریکا بر اثر یک‌حادثه رانندگی‌کشته شد. دکتر پرویز مصطفوی فرزندارشد سیدحسن‌مصطفوی نماینده ادوار پیشین مجلس شورایملی و استاندار سابق بود. پدرومادر بمحض‌اطلاع از حادثه به امریکا عزیمت کردند ومتاسفانه‌کوشش‌پزشکان جان وی‌را نجات نداد ووی در حالت اغمادرگذشت. طبق اطلاع جنازه مرحوم‌دکتر پرویز مصطفوی روز سه‌شنبه‌باهواپیما بتهران منتقل میگردد.

درگذشت این جوان‌تحصیل کرده ومتخصص را به بستگان بخصوص به پدرو مادرداغدار وی تسلیت میگوئیم.

توضیح و پوزش

دیروز در نقشه مربوط به مناطق زلزله‌زده اروپاو امریکا در اثر لغزش «مقوا فلاندر» در موقع عکسبرداری اسامی کشورها وپایتختهابر روی مناطق‌وکشور های‌دیگرچاپ شده، که قطعا خوانندگان مطلع متوجه آن شده‌اند. ما نیز بنوبه خود از این‌اشتباه صمیمانه پوزش میطلبیم.

جریمه مالیات اتومبیل بخشوده شد

مالکین اتومبیل های وسائط نقلیه‌ای که پلاک سفید دارند وبعد تهران اقدام بشماره گذاری‌وسیله خود کرده‌اند تا پایان اسفندجاری مهلت یافتند تا بدون پرداخت جریمه، مالیات سالانه وسیله نقلیه خود رابپردازند. درصورتیکه این گروه مالیات خودرا بموقع نپردازند در سال آینده مالیات باضافه جریمه از آنها وصول خواهد شد.

راهنمائی ورانندگی دراعلامیه‌ای ۵، در این زمینه انتشار داد. یادآور شده است:

۱- مهلت پرداخت مالیات سال ۲۵۳۵ اتومبیلهای یاد شده بالا تا آخر روز ۲۹ر۱۲ر۳۵ میباشد و مالکین ساکن تهران میتوانند مالیات مقرر را به شعبات ۳۶ گانه بانک ملی ایران در تهران پرداخت نمایند.

۲ - مالکین اتومبیلهای فوق که در شهرستان سکونت دارند نیز میتوانند مالیات مقرر را تا تاریخ ۲۹ر۱۲ر۳۵ به شعبات بانک ملی ایران پرداخت نمایند.

۳- در صورتیکه مالک و یا نماینده وی شخصا ببانک‌مراجعه و مالیات مقرر را پرداخت‌کنند. مشمول پرداخت جریمه نخواهند بود.

۴- چنانچه مالک و یا راننده اتومبیلی مالیات مقرر را نپرداخته باشد وسیله افسران انتظامی راهنمائی یک هزار ریال جریمه خواهد شد.

۵- عدم الصاق آرم‌ویژه‌پرداخت به شیشه جلوی اتومبیل‌مشمول پرداخت ۵۰۰ ریال جریمه میباشد مجدداً به آن دسته از مالکین و دارندگان اتومبیل که‌تاکنون‌مالیات مقرر رانپرداخته‌اند یاد آوری مینماید که از این فرصت استفاده و نسبت بپرداخت مالیات اتومبیل خود اقدام کنند که منجربصدور اخطاریه جریمه نگردند.

خبرهای کوتاه

پیام تسلیت

از جانب‌شاهنشاه‌آریامهر بمناسبت سانحه هوائی در ایتالیا که موجب کشته‌شدن عده‌ای از دانشجویان دانشکده نیروی دریائی ایتالیا شد پیام تسلیتی به حضرت رئیس جمهوری ایتالیا به آن کشورمخابره شده است.

سفر نخست‌وزیر مصر به تهران

ممدوح سالم نخست وزیر جمهوری عربی مصر شنبه ۲۱ اسفند در راس هیئتی‌از مقامات عالی رتبه این‌کشور برای یک دیدار پنج روزه وارد تهران‌می‌شود. نخست وزیر مصر در مدت اقامت خود در تهران با آقای هویدانخست‌وزیرو تنی‌چند ازشخصیتهای‌مملکتی درباره گسترش روابط دوکشورو مسائل بین‌المللی مذاکره وگفتگو خواهد کرد.

ضیافت هوشنگ انصاری

دیشب از جانب هوشنگ انصاری وزیر اموراقتصادی ودارائی ضیافتی به افتخار آقای «بانکهوان.م» وزیر دارائی جمهوری کره در باشگاه نخست وزیری داده شد.

دراین دعوت چند تن از وزرا و مقامات مملکتی و شخصیت های سیاسی و اقتصادی شرکت داشتند.

ایرانیان مقیم رومانی سلامت هستند

سخنگوی وزارت امور خارجه امروز اعلام کرد درزلزله‌اخیررومانی‌همگی دانشجویان ایرانی و کارمندان سفارت شاهنشاهی وخانواده‌آنان‌که‌دربخارست بسرمی‌برند سلامت هستند.

تعویض پلاک اتومبیلهای شماره شهرستان

اداره‌راهنمائی و رانندگی تهران امروز اعلام کرد. مالکین‌اتومبیل های‌سواری‌و سواری بیابانی پلاک سفید که در تهران شماره گذاری شده و در شهرستان سکونت دارند - میتوانند به نزدیک ترین محل شماره‌گذاری محل سکونت خود مراجعه‌و نسبت به تبدیل پلاک اتومبیل از تهران به شهرستان اقدام کنند.

همچنین مالکین اتومبیل های شماره شهرستان که در تهران سکونت دارند نیز با مراجعه به دایره شماره - گذاری راهنمائی واقع در خیابان‌کورش‌کبیر، میتوانند نسبت به تبدیل شماره اقدام کنند.

انجام دومین عمل جراحی طب سوزنی در ایران

بامداد امروز دومین عمل جراحی به کمک طب سوزنی در ایران، در بیمارستان آسیای تهران انجام شد. این عمل جراحی یک عمل تومورسرطانی بود که دو ساعت و نیم‌به‌طول انجامید، بیمار مرد ۴۵ ساله است که در تمام طول عمل‌بدون بیهوشی برکار جراحی نظارت داشت. این عمل توسط دکتر سرکیسیان جراح وزیر نظر دکتر احسانی متخصص بیهوشی با طب سوزنی انجام شد.

در انجمن قلم

ساعت پنج بعداز ظهر دوشنبه (فردا) دکترپرویز کاظمی، درباره‌ی «آندره مالرو» نویسنده‌ی مشهور فرانسوی، سخنرانی می کند.

بازگشت

آقای‌دکتر سیف‌الدین‌نبوی که برای شرکت در مراسم بزرگداشت مشاهیر ایران (ابن‌سینا و زکریای رازی)در گالری مشاهیر جهان در شیکاگو به آمریکا عزیمت کرده بود به تهران‌بازگشت.

استقبال از والاحضرت شاهپور غلامرضا پهلوی در عراق

والاحضرت شاهپور غلامرضا پهلوی باتفاق همسرشان والاحضرت‌منیژه برای یک دیدار پنج روزه وارد بغداد شدند. رادیو بغداد دربخش خبری بعداز ظهر دیروز ضمن اعلام این خبرگفت‌درفرودگاه‌بغداد سعدون‌غیران عضو شورای فرماندهی انقلاب، وزیر ارتباطات عراق وگروهی از مقامات این کشوراز والاحضرت‌شاهپور غلامرضا پهلوی و همسرشان استقبال کردند.

والاحضرت شاهپور غلامرضا پهلوی و همسرشان طی‌دیدار پنج روزه خود عتبات مقدسه در آستانهای بغداد، کربلا و نجفرازیارت خواهند کرد.

سفر وزیر خارجه کویت به تهران

امروز اعلام شد شیخ صباح الاحمد وزیر امور خارجه کویت بدعوت عباسعلی خلعتبری وزیر امور خارجه ایران بزودی به تهران خواهد آمد. این سفر قرار است بعدازتشکیل کنفرانس سران اعراب وافریقا که‌فردا در قاهره افتتاح میشود انجام شود، در محافل سیاسی گفته میشود که هدف این سفر تحکیم هر چه بیشتر روابط دو کشور و استحکام بیشتر ثبات در منطقه است.

بازدید وزیر آموزش و پرورش

ساعت ۱۰ بامداد امروز دکترگنجی وزیر آموزش و پرورش غرفه های علوم اجتماعی، علوم طبیعی، فیزیک تاریخ، جغرافیا، زبان و ریاضیات و دانشگاه آزاد تلویزیون آموزشی که به مناسبت دهمین سالگردایران فرستنده ترتیب یافته است، دیدن‌کرد.

نثار تاج گل

امروز آقای دکتررائی رئیس دانشکده کشاورزی ودامپروری رضائیه به‌اتفاق ۶۰ نفر‌ازدانشجویان اعضای هیات علمی ودانشجویان دانشکده بمناسبت بزرگداشت پنجاهمین سال شاهنشاهی‌پهلوی با نثار تاج گل برآرامگاه بنیانگزار ایران‌نو ادای احترام نمودند.

ساعت ۱۱ بامداد این هیات با گلباران پیکره شاهنشاه آریامهر نسبت به رهبرعالیقدر ایران عرض سپاس کردند.

کشته‌شدگان ایرانی نبودند

ستاد بزرگ ارتشتاران اعلام کرد که در سانحه هوائی در ایتالیا هیچ‌کاز کشته شدگان‌ایرانی‌نبوده‌اند در سانحه سقوط‌هو پیمای (سی - ۱۳۰) نیروی‌هوائی ایتالیا که حامل دانشجویان دانشکده نیروی دریائی ایتالیائی بود ٤٤ سرنشین هواپیما کشته شدند.

توزیع جوایز بین سوارکاران دانشکده سپهر

عصر دیروز مراسمی به مناسبت قدردانی از دانشجویان سوارکار دانشگاه تهران باحضور دکتر شریفی رئیس و امیر ارجمند معاون دانشگاه تهران در کانون سوارکاران تشکیل شد

دراین مراسم دکترنمازی زاده مدیرکل تربیت بدنی دانشگاه گزارشی داد و از دانشجویانیکه در مسابقه مخصوص راه‌پیم

خیابانهای یکطرفه و کمبود پارکینگ
تهرانیها را وادار به تخلف میکند

یک راننده: من مجبورم و محکوم
ناگزیرم تخلف کنم و جریمه بپردازم!

روزی هزاران خلاف بی‌جریمه

اتومبیلداران تهران ، هر روز حداقل سیصدهزار تومان جریمه میشوند! این رقم مربوط به روزهائی است که بعللی ، شهر خلوتتر از روزهای‌عادی است و ترافیک، اندکی آرامتر است. همین‌رقم‌درروزهای اوج ترافیک تا سه‌برابر و بیشتر هم افزایش می‌یابد و بقول یک کارشناس راهنمائی ورانندگی، روزهائی که رقم جریمه‌ها از مرز یک میلیون تومان هم‌فراتر میرود، از تعداد انگشتان‌دست بسیار بیشتر است . این رقم ، البته منهای هزارها خلافی‌است که از چشم ماموران راهنمائی ورانندگی پنهان میماند و نمره اتومبیلها ، بر برگ جریمه‌ها ثبت نمیشود.

در تهران، بجز رانندگانی که بمحض عبور از چراغ‌قرمز، یا سبقت غیرمجاز ، یا توقف در محلهای پارک ممنوع ، سایه یک افسر پلیس را بالای سر خود حس میکنند و بناراحتی و دلخوری برگ جریمه را تحویل میگیرند ، خیلی‌های دیگر هم هر روز خلاف می‌کنند اما جریمه نمی‌شوند. این‌خیلی ها چند نفرند ؟ هیچ کس نمی تواند بر رقم مشخصی انگشت بگذارد اما اگر همین سئوال‌را باچند افسرراهنمائی ورانندگی درمیان بگذارید، همه آنها ، یک جواب آماده در آستین دارند: دهها هزار!... رقم دهها هزار شاید اغراق‌آمیز باشداما چند هزارنفر را براحتی‌میتوان پذیرفت. هر راننده و عابری‌در مسیر روزانه خود ، حداقل با دهها نمونه‌خلاف رانندگی برخوردمیکند که رانندگان‌دیگر، دورازچشم پلیس، مقررات و آئین رانندگی‌را زیرپا میگذارند. مجموع این دهها نمونه ، در تهران بزرگی که چهار و نیم میلیون نفر جمعیت و حدود یک میلیون اتومبیل دارد ، قطعا به چندهزار خواهدرسید.

استدلال یک افسر پلیس

بایک افسر راهنمائی که صحبت میکردیم با قطع و یقین می‌گفت هر روز بیش از ۱۰ و حتی ۲۰ هزار راننده اتومبیل تهرانی دور از چشم ماموران مرتکب خلاف رانندگی‌میشوند. استدلال این پلیس این بودکه خلافهای رانندگی تنها به عبور از چراغ قرمز یا گردش بچپ وراست ممنوع یا دورزدن ممنوع یاتوقف ممنوع ودوبله، یا سبقت ممنوع ، ورودممنوع و چند تخلف در همین حدود، محدود نمیشود.

اگر آئین‌نامه راهنمائی و رانندگی را جلویتان بگذاریدو بقول معروف از سیر ، تا پیازش را بخوانید و تعداد تخلفها را بدقت بشمارید ، متوجه میشوید که درآئین‌نامه بسیاری از کارهای رانندگی تخلف بحساب آمده که‌مجموع همه آنها بمپانصد میرسد. باین ترتیب ، بسیاری از رانندگان ، حتی مرتکب‌خلافهائی میشوند که خودشان هم نمیدانند خلاف است .

چرا خلاف می کنید

اما چرا رانندگان خلاف می‌کنند ؟

این سئوال را با چندتن از رانندگان درمیان گذاشتیم . جوابها، اگرچه درظاهرمتفاوت بود اما همه آنها برناچاری‌و اجبار در خلاف کردن تکیه داشتند. این سئوال را با رانندگانی درمیان گذاشتیم که داشتند دور از چشم پلیس راهنمائی خلاف میکردند وباین لحاظ ازذکرشمارمکامل اتومبیل آنها خودداری می‌کنیم .

در خیابان‌شاه با آقای‌فرامرز حسینی راننده پیکان مدل ۵۴ تهران – ق که شماره‌اتومبیلش با ۰ شروع میشود گفتوگو کردیم. او علیرغم وجودتابلوی گردش بچپ، به یک خیابان فرعی پیچیده بود که مورد پرسش ما قرار گرفت :

● آقا چرا گردش بچپ کردید، مگر تابلوی ممنوعه را ندیدید ؟

– چرا آقا، ولی چه کنیم ؟ اگر ازاینجا نپیچم تا آنسر دنیا باید بروم ! من از شاه‌آباد تا اینجا میخواهم به چپ بپیچم اما همه‌جا گردش بچپ‌ممنوع است ویک پلیس‌هم سر سه‌راه یا چهارراه ایستاده . پس مردم چه بکنند.

در خیابان شاهرضا با آقای جعفر اخوان راننده فیات ۱۳۱ تهران – م که شماره آن با ۳ شروع میشود در حین پارک اتومبیل زیرتابلوی توقف‌ممنوع برخورد کردیم. اخوان که خود را کارمند شرکت ملی‌نفت معرفی میکرد در پاسخ سئوال ما گفت : سرتاسر این خیابان پارک ممنوع است. خیابان فرعی هم که نیست آدم بتواند اتومبیلش را پارک کند . پس آدمی مثل من چه باید بکند ؟ اتومبیل را نمیشود در جیب گذاشت و با خود به مغازه برد .

پرسیدم اگر الان پلیس سر برسد و جریمه‌تان کند چه می کنید ؟

جواب این بود : بدرک ! ما از این ۵۰ تومانها زیاد دادیم ، یکی همه‌رویش! بالاخره اگر پارک نکنم چه بکنم –؟ می گویند برای خرید با تاکسی بروید. من ۷۰ هزار تومان داده‌ام ماشین شخصی خریدم دیگر چرا با تاکسی بروم ؟ بسیار خوب با تاکسی‌میروم ، اما کو تاکسی ؟

تازه برای رفتن به محل‌کار نیز همین را میگویند ولی آنجا هم همین بساط است، همه جا تابلو پارک ممنوع چسبانده‌اند آخر اینهم شد زندگی ؟

مجبور و محکوم

ازآقای‌حجت امیری‌فروشنده بازار شانزه‌لیزه که با پیکان

بقیه درصفحه ۱۸

وقتی مامور نباشد

– اینجا خیابان شاه است . معنی خط ممتد وسط خیابان این است که‌سبقت، دورزدن وهرگونه‌انحراف بچپ ممنوع است ، اما می‌بینیدکه برای‌راننده اینو انتبارخط ممتد ومقطع، یکی است. بزعم خیلی از رانندگان تهران، وقتی‌پلیس راهنمائی نباشد ، همه کار میتوان کرد ، حتی نیم مترانحراف به چپ !

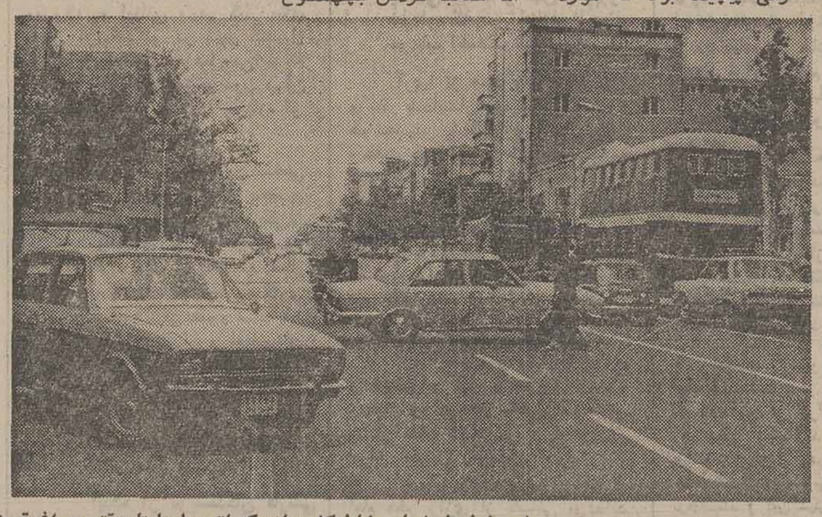

این خط ها را باین خاطرکشیده‌اند که اتومبیل‌ها تا وقتی چراغ قرمز است در پشت آن بایستند و راه را برای عبور عابران پیاده آزاد بگذارند. راستی این اتومبیل فولکس‌واگن برروی خط کشی مخصوص عابر پیاده چه میکند و چرا راه عبور عابران پیاده را مسدود کرده است ؟

آیا اینکار جز بی‌اعتنائی و بی‌توجهی به مقررات راهنمائی و رانندگی و نادیده گرفتن حقوق دیگران، معنی دیگری هم دارد ؟

دلیل نمیخواهد !

اینجا هم خیابان شاه است . خوشبختانه خط ممتدوسط خیابان هنوز محو نشده تا راننده‌ها به بهانه نبودن خط کشی مقررات را زیرپا بگذارند، اما در تهران خلاف کردن بهانه و دلیل نمی‌خواهد . هر راننده‌ای در هر جای این‌شهر بزرگ اراده کند ، میتواند خلاف کند، حتی بادورزدن نابجای‌خود، دهها اتومبیل در پشت سر خود متوقف کند و راه را بند آورد . در هیچ کجای دنیا، خط کشی خیابانها مثل تهران بی‌اعتبار و بی‌مقدار نیست!

عابر پیاده

عبور از خیابان ورود ممنوع !

– راننده این اتومبیل فیات در زیرپا گذاشتن قواعد رانندگی ، دست همه رانندگان تهرانی را از پشت بسته است !

خیابان، از این طرف یکطرفه است و از آن‌طرف ورود ممنوع. اما راننده فیات، بی‌توجه به‌تابلوی ورود ممنوع ، از آنطرف راه خودش راگرفته وتاانتهای خیابان آمده و لابد انتظار دارد که‌راننده جیپ که قصد ورود به خیابان یکطرفه را دارد، از اتومبیل‌پیاده شود و بخاطر خلافی که راننده فیات انجام داده ، به‌او جایزه هم بدهد ! واقعا که دست‌مریزاد آقای راننده فیات !

اطلاعیه

بانک رهنی ایران

مراسم قرعه‌کشی وانتخاب‌متقاضیان آپارتمانهای کوی آپادانا ساعت سه بعدازظهر روز سه‌شنبه ۱۷ر۱۲ر۲۵۳۵ که مقارن باسالروز

میلاد حضرت رسول اکرم (ص) است تحت نظارت نمایندگان وزارت مسکن وشهرسازی وزارت کشور ، سازمان شاهنشاهی خدمات اجتماعی

ودادستان شهرستان تهران در سالن معاملات شعبه مرکزی بانک واقع در خیابان فردوسی برگزار خواهد شد . عموم متقاضیان وعلاقمندان می‌توانند درمراسم مذکور شرکت فرمایند .

بانک رهنی ایران، بانک مسکن شما

در پیش آزمون همگانی امسال شرکت کنید

برای اولین بار در ایران

• دستگاه عظیم کامپیوتر موقعیت شما را در آزمون همگانی امسال پیش بینی میکند!
• دستگاه عظیم کامپیوتر بشما پیشنهاد میکند در چه رشته دانشگاهی شرکت کنید!

۹۹۱ کتاب کنکور شامل :
۱ آزمایش کامپیوتری

. ادبیات فارسی
. دستور زبان فارسی
. متن فارسی
. لغات مترادف و متضاد فارسی
. شناخت فرهنگ ملی
. هوش (اشکال – مسائل و مفاهیم)
. گرامر انگلیسی
. متن انگلیسی
. لغات مترادف و متضاد انگلیسی

پیش آزمون همگانی

• ما برای شما در مدت ۹ هفته متوالی ۹ کتاب مخصوص کنکور میفرستیم – ۹ امتحان کامپیوتر و یک پیش آزمون همگانی بعمل میآوریم
• این امتحانات با دستگاه عظیم کامپیوتر تصحیح و سنجیده هر آزمون هفته بهفته برایتان ارسال میشود تا از موقعیت خود جهت تعیین رشته مناسب آگاه شوید

شرایط عضویت

۱– قید نام رشته تحصیلی که در آن مشغول هستید و یا در آن دیپلم گرفته‌اید
۲– ارسال چک بانکی بمبلغ ۱۷۰۰ ریال بنام کلاسهای کامپیوتری توفیقیان و یا حواله بانکی به حساب جاری ۱۰۰۰ بانک صادرات شعبه ۵۷۲ نیاوران
۳– یک قطعه عکس با ذکر مشخصات و نام استان در پشت آن
• شعبه . مبلغ ۱۷۰۰ ریال برای ثبت‌نام و استفاده از کلیه مزایای کلاسهای کامپیوتری میباشد

مدارک فوق راهمراه نامه درخواست ثبت نام بآدرس: تهران – نیاوران – توفیقیان یا پست سفارشی ارسال دارید

آقا، به پول جیب شما
خانم، به پول کیف شما
بهره میدهیم!
فردا

اطلاعات
بنیانگذار: عباس مسعودی .
صاحب امتیاز ومدیر: فرهاد مسعودی
سال پنجاه‌ویکم
محل اداره: خیابان خیام. ساختمان اطلاعات.
تلکس. ۲۱۲۳۳۶ ـ تلگرافی: اطلاعات ـ تهران
تلفن ۳۲۸۱

مقالات واندیشه‌ها

ارمغانی از تهران به مجمع علمی بزرگداشت هشتادمین سال وفات «سید»

نوشته‌ای تکان دهنده از سید جمال الدین اسدآبادی

نوشته:
محیط طباطبائی

سرمقاله
طب سنتی ایران

کنگره طب سنتی ایران با سخنان علیاحضرت شهبانو در شیراز گشایش یافت .

اگر کسی با سوابق طب سنتی درایران آشنا نباشد، این کنگره را جدی نخواهد گرفت و شاید تصور کند اینهم یکی از آن مجامع غریب و عجیبی است که گاه‌وبیگاه درگوشه و کنار دنیا تشکیل میشود. حال‌آنکه چنین اجتماعی را باید بعنوان‌یکی برای مرتبط ساختن معلومات دنیای امروز با مجهولات دنیای گذشته تلقی کرد .

طب سنتی ایران موروث یک رشته تحقیقات و مطالعات دامنه‌دار علمی است که طی قرنها بوسیله دانشمندان ایرانی صورت گرفته ودرموارداری به پیشرفت وتکامل علم طب ودارو سازی کمک موثر کرده است. مدتها قبل از آنکه در مغرب‌زمین تمدنی متولد شود، دانشمندان ایرانی بربسیاری از رموز زیست‌شناسی و طب وشیمی واقف بودند و خواص گیاهان وعناصر طبیعی را از لحاظ تاثیر آنها درمزاج انسان و معالجه بیماریها می‌شناختند.

داروهای گیاهی ایران آنچنان موثر ومجرب بود که‌حتی بعداز آشنائی ایرانیان با دانش اروپا، باآنکه انواع داروهای فرنگی‌دربازارایران بدست‌می‌آمد، طبیبان ایرانی‌اکثرا روش‌های درمانی و داروهای گیاهی ایران را مرجح میداشتند و هنوز هم هستند پزشکانی که معتقد به داروهای شیمیائی نیستند و تا جائی که امکان داشته باشد داروهای‌گیاهی برای بیماران‌تجویز میکنند .

اتفاقا این موضوع اخیرا یکبحث داغرا دربین‌دانشمندان خارجی برانگیخته است. بدین‌معنی که گروهی از دانشمندان‌علم مخالفت با داروهای شیمیائی برافراشته و کتابها و رسالاتی در بیان عوارض این قبیل داروها براجزاء مختلف بدن انتشار داده‌اند. این عده معتقدند بخلاف داروهای‌قدیمی که ریشه‌گیاهی داشت و با طبیعت‌انسانی سازگار بود، داروهای شیمیائی را بدن انسان به‌آسانی جذب و دفع نمیکند وممکن است دارویی که امروز روی یک عضو اثر مثبت میگذارد و یکنوع بیماری را شفا می‌بخشد ، بمرور آثار نامطلوب خود را برسایر اعضای بدن ظاهر سازد .

ما نمیخواهیم در این بحث که جنبه‌های مختلف آن هنوز به بررسی‌های دقیق و عمیق نیاز دارد، وارد شویم . غرضمان تاکید بر اهمیت طب سنتی ایران و لزوم مطالعات تازه درزمینه روش‌های کهنه درمانی و داروئی است که هرگاه زمان بیشتری متروک و مهجور بماند، بعدها حتی خواندن الفبای آن برای فرزندان این آب و خاک دشوار خواهد بود . همچنان که روزگاری ایرانیان از خواندن کتیبه‌های عهدباستان عاجزبودند و اکثرا عنوان واهی «گنجنامه» برای آنها قایل میشدند.

در مورد طب سنتی نیز بدبختانه یک هیچو وضعی پیش آمده است و امروزه وقتی ازطب سنتی‌ایران گفتوگو میشود، احتمالا عده‌ئی آن را به مفهوم طبابت خاله و خانه‌باجی یا رمالی و دعانویسی تلقی میکنند. کنگره شیراز اگر همین تصور غلط را از میان بردارد و طب سنتی را ازشائبه خرافات وموهومات مبرا سازد ، درحد خود کار بزرگی محسوب میشود.

روز پانزدهم اسفند ماه جاری به‌مناسبت‌تصادف باانقضای‌هشتادمین سال وفات سیدجمال‌الدین اسدآبادی معروف به افغانی ، در کنار بنای مجلل آرامگاه او در شهر کابل مراسم بزرگداشتی به عمل می‌آید که جمعی از فضلای شرق و غرب درآن شرکت خواهند جست و درباره او سخنها گفته خواهد شد .

تصورمیکنم شایسته‌ترین سخنی که میتوان از تهران بدان مجمع محترم ارمغان فرستاد ترجمه یکی‌از آخرین مقاله‌های او در جریده عروة‌الوثقی چاپ پاریس به سال ۱۳۰۱ قمری است که دربارهمکاری و وحدت کلمه میان عموم مسلمانان وبخصوص مردم ایران و افغانستان دادسخن داده است. «سید» درمقدمه گفتار خود از جرائد ایران که به ترجمه و انتشار مقالات او درعروة‌الوثقی همت گماشته‌اند قدردانی می کند و آنگاه چنین میگوید:

اینک از نویسندگان فارسی زبان میخواهم که دربارهدعوت به یگانگی مسلمانان و تجدید پیوند دینی میان ایشان از زاده‌های اندیشه راست و ذهن درخشان و خرد والای خود با ما یاری کنند، بخصوص در موضوع اتحاد ایران و افغان که این دو قوم شاخه‌های یک درختی برومند و شعبه‌های اصلی خجسته ایران کهن می باشند، که پیروی هردو ازدین پاک اسلاموجب افزایش‌ارتباط میان آنان شده است و درمیان ایشان جز اندک اختلافی آنهم درباره جزئیات وجود ندارد . این اختلاف جزئی هم درخور جدائی ودوری‌وگسستن پیوند یگانگی نیست و عقل سلیم‌روا نمیدارد که‌چنین‌اختلاف ناچیزی موجب اختلاف شدید گردد.

آری! از همت والای ایرانیان و نظر بلندایشان بعیدنیست که‌امروز هم نخستین پایه‌گزار و داعی تجدید وحدت اسلامی و تقویت رابطه دینی میان مسلمانان باشند، همانطور که در صدر اسلام هم به نشر علوم و حفظ احکام و کشف اسرار دین اسلامی پرداختند و به هروسیله‌ای که توانستند ازخدمت به شرع‌مقدس فرو نگذاردند.

سید جمال‌الدین می‌افزاید :

آری! بخاری و مسلم‌نیشابوری و ترمذی و ابن ماجه و ابوداود وبغوی و ابوجعفر بلخی(؟) وکلینی و جزایشان کسانی‌بودند که‌سرزمین ایران آنان را به‌وجود آورد.

ابوبکر رازی پزشک نامی و امام فخر رازی از کسانی بوده‌اند که در طهران و ری نشو و نمو یافتند .

حجت‌الاسلام ابوحامد غزالی و ابواسحق اسفراینی و بیضاوی وخواجه نصیرالدین‌طوسی و ابهری و عضدالدین (ایجی) و بسیاری از دانشمندان دیگر درعلم کلام و اصول مایه مباهات و افتخار سرزمین‌ایران و عالم اسلام میباشند.

فیلسوف نامدار ابوعلی سینا و شهاب‌الدین مقتول و کسان‌دیگری از امثال ایشان برآورده خاک‌ایران بودند.

مردم ایران نخستین کسانی بودند که به خدمت زبان‌عرب وضبط اصول لغت و ترتیب و تاسیس‌علوم عربیت همت گماشتند . سیبویه ، ابوعلی فارسی ، وضی (استرآبادی) و عبدالقاهر جرجانی که برای بیان اعجاز قرآن و فهم دقائق آن به فراخور قدرت انسانی بلاغت را بی افکندند ، ایرانی بودند .

جوهری صاحب صحاح ازیک ده ایران و مجدالدین فیروزآبادی‌از یکشهر این کشور برخاسته‌اند .

زمخشری وسکاکی و ابوالفرج اصفهانی و بدیع‌الزمان همدانی و نظائر ایشان که دقائق کلام الهی را تعیین ومبانی دین تشیید نمودند از کشور ایران بودند.

طبری ، سرور مورخین و اصطخری و قزوینی پیشوای جغرافیدانان از ایران بیرون آمدند.

● شبلی از نعمانوند و بایزید ازبسطام واستاد مروی بایرهرات‌که استادحقیقی محیی‌الدین ابن‌العربی بود از هرات برخاستند و این شهر ها همه درکشور ایران می‌باشند.

● آیا صدرالشریعه و فخرالاسلام به بزودی و آمدی و مرغینانی و سرخسی وسعد تفتازانی و میرسید شریف وابیوردی فراموش شده که ایرانی هستند ؟

قطب شیرازی و ملاصدرای شیرازی و پیشوای فلسفه در متاخرین میرمحمد باقرداماد و میرفندرسکی‌از کجابوده‌اند؟ آری از کشور ایران بوده‌اند ؟

کدام فضیلت‌وهنر است که ایرانیان درآن بدطولی نداشته‌اند و چه مزیت و برگزیدگی است که خداوند بر مسلمانان ارزانی فرموده واینان در تحصیل آن پیشقدم نبوده‌اند ؟

آری ، این فرمایش‌حضرت رسول اکرم (ص) درباره ایشان است که : «اگر دانش برجرخ برین و ستارگان پروین باشد مردم ایران بدان میرسند».

آنگاه «سید» ، مردم ایران را مورد خطاب مستقیم قرار داده میگوید :

«ای ایرانیان ! سوابق خودرا در خدمت دانش بیادآورید و به‌آثار خود درتمدن اسلام بنگرید واینک برای اتحاد اسلام نکبتگاه باشید همانطور که در آغازظهور اسلام که نگهبان آن‌بودید .

نظربدان سوابق شما در این راه امروز سزاوارترین جهانیان برای بازیافتن مراتبی که درصدر اسلامیافتید شما هستید . شما برای افکندن کاخ اتحاد اسلام از همه‌مسلمانان شایسته‌ترید وچنین کاری از پاکی‌گوهر و نیروی اراده شما بعید نیست .

تصور می‌کنم برخودشما هم‌پوشیده نباشد که امروزبرای پیشقدمی شمادر یگانگی با افغانان و عقدپیمان با ایشان بمنظور مقاومت در برابر زورگویان بهترین وقت باشد تا درسایه وحدت‌با آنان بمنزله باروی استوار و پناهگاه بلندی باشید که قدم آزمندان وطامعان را از پیشروی بازدارد .

گمان میکنیم فراموش نکرده باشید که غلبه انگلیس برهندوستان در اثر بروز اختلاف میان شما و افغانان به وقوع پیوست .برشما مخفی نیست که در صورت اتحاد شما با افغانان ، هر مسلمانی درهند دیده براه پنجاب‌نهاده انتظار مقدم شما را میبرد .

تجربه های بیشمار و مشاهده‌آثار وحوادث روزگار به شما درس عبرتی آموخته که دیگر شایسته نیست بیش‌از این ازهم رامدوری و کنارمجوئی در پیش گیرید زیرا میدانید که قدرت از وحدت برمیخیزد .

اکنون هنگام‌برادری وهمکاری است .اکنون وقت پیمان‌و پیوند است . دشمنان از هر سوکشور شمارا فراگرفته وهریک‌تیغ‌تیز خودرا تیز میکند ودر جستجوی فرصتی است‌که برکشورشما بتازد.

اگر این فرصت حاضر را از دست بدهید شاید در وقت دیگری نتوانید بدست آورید. انگلستان باوجودضعف نیروی لشکری و اختلاف نظری که با دولت های دیگر دارد در قضیه مصر سخت گرفتار است .

امیر عبدالرحمن بنابر آنچه ازآغاز جوانی در او سراغ داریم بزرگترین دشمن انگلیسهاست و هنوز با آنها خرده حسابهائی دارد . کماز میان‌رفته است .

بالاتر از آن، میگویم که‌دشمنی انگلیسها باخون افغانی آمیخته و در رگهای آنان دور میزند .

در این‌صورت‌اگر میان‌اعلیحضرت شاه ایران و امیر افغانستان‌اتفاقی دست دهد، قدرت اسلامی در مشرق زمین‌میان اقوام‌دیگرمسلمان هم نیروی تازه میگیرد و جان تازه‌ائی در کالبد کلیه مسلمانان دمیده میشود. اکنون وقتی است که اندیشه افغانان به کار های همسایه ایشان در قضیه متوجه و متنبه شده و چنین وقتی برای اینکه مردم ایران آنان‌را بیگانگی باخود دعوت کنند بهترین فرصت میباشد .

این کاری است‌بسیارمهم و سودمند وشایسته آن‌میباشد که ارباب فضل و هنر در ایران راجع بفوائد اتفاق‌و اتحاد میان ایران و افغان مقاله ها بنویسند و رساله ها نشربدهند . چنین اقدامی در اذهان اثر بزرگی خواهد بخشید خصوصا اگراین نوشته یا اثر قلم علمای اعلام و مجتهدان عظام‌باشد.

پس از بیان مطلبی «سید» میپرسد:

«آیا میان افغانان‌و برادران ایرانی ایشان چه فرقی است؟»

هردو به خداوگفتار پیغمبرش محمد (ص) ایمان دارند».

«سید» بعداز اشاره مجملی بمکاردانی امیر عبدالرحمن خان و نتایج مسافرت های ناصرالدین شاه میگوید :

«کسی که در این مقصد عالی قدم اول را پیش بگذارد درمیان مسلمانان‌و جهانیان نصیب‌بیشتری ازفضیلت خواهدداشت‌و عن‌قریب از این رنج‌خودبرمیخورد.»

«سید» دردنبال این‌پیشنهاد ،موضوع فعالیت ملت آلمان‌را برای رفع‌پراکندگی و کسب قدرت نمونه می‌آورد و بار دیگر نویسندگان روزنامه اطلاع‌طهران و فرهنگ اصفهان و سایر جرایدایران را به همکاری دراین‌راه ،تجدید دعوت میکند. این مقاله در چهاردهمین شماره عروة‌الوثقی به چاپ رسیده بود و این موقع ، مقارن زمانی بود که انگلیس ها مانع از ورود عروة‌الوثقی‌به‌مصر و هند میشدند و «سید» توجه خودرا بمایران و افغانستان معطوف داشته ومقاله اساسی خود را به دعوت‌آنها بهاتحاد و همکاری اختصاص داده است .

از: م ـ ارانی

بیهوده دست بردل ما می‌نهد طبیب
با شوربحر ،پنجه مرجان چه میکند
«صائب»

سرخپوستان در تهران!

«تازمانی که مردم نخواهندو دست اندر کار کنترل آلودگی هو نشوند هیچ قانونی‌نمی تواندجلو آلودگی‌هوارابگیرد. شما بعنوان فردی از افرادایین کشوربایدمانند نگهبانی‌هوشیار از منافع (منابع) کشور خود حمایت کنید.

البته شما در این فعالیت تنها نیستید . سازمان حفاظت‌محیط زیست و کلیه سازمان های بهداشتی و درمانی کشور از شما حمایت میکنند . از آنها کمک بگیرید . اما خود شما میتوانید تخلفات‌کنترل آلودگی را به مقامات رسمی گزارش کنید .

این «مانیفست» اندرزگونه‌در پایان نوشتاری زیر عنوان : «حقایقی درباره آلودگی هوا» در آغاز زمستان گذشته در ماهنامه «شکارو طبیعت» چاپ و منتشر شد .

پس از آن ، باورود دو کارشناس برای بررسی ،چاره جوئی و شاید نجات هوای تهران از این آلودگی هول‌انگیز ، و نیز با اشاره باینکه گفتگوی تلخ روز شده بود ، بی مناسبت نیست که درونمایه وامکان و شیوه بکار بستن آن که گوئیا سازمان حفاظت محیط زیست ، این «مصلح مشفق» برآن انگشت‌درستی نهاده است ،به سنجش درآید .

در وهله نخست لازم می‌آید بر عبارت‌ها و بسا واژه های این‌دو «بند»کوتاه اندکی‌درنگ گردد .

اینجاست که به پی جویی، تمیز و هویدا کردن واقعیتها، جدا از هم ، نیاز تام می‌افتد، زیرا این کار در گزینش‌درشت روش های کارها ، برای رویاروئی موثر با عوامل ناساز و تباه کننده هوای زیستگاهمان سودمند تواند بود:

مردم چرا گه نخواهند ؟ همانگونه که‌انسان جامعه‌پذیر است ،به طبیعت و محیط زندگی پاک ، سالم و سرسبز گرایش دارد . آشکار است‌که گرایش ، تنها پسنده نیست‌مگر آنکه در این زمینه به همیاری سازمان‌های‌پاسخگو وهمبسته این‌رغبت‌درونی‌مردم بارهنمود های ساده و کوتاه ، با خط و کلام و تصویر ، انگیخته. هدایت و به کردار نزدیک شود.

آرش این کارهمساز وهمنوا گردن فرد یا گروه با هنجار های جامعه است که به‌جامعه پذیری و در فرجام به فرهنگ پذیری آنها می‌انجامد .

پیرامون نگهداشت ، درخت و اهمیت آن ، رسانه های همگانی این کشش را از راه آگاهی و آموزش بمردم ، نمودند و توان‌دادند ، وفایده هم بخشیده است : بچه ها دیگر خیلی کم بدور نهال ها و درختچه‌ها «تاب» و «چرخ» میخورند یاشاخه های آنها را میشکنند . اما بجای آن بلائی «سوزان»و سهمگین بردرختان شهر پدیدار گشته که در جای خود خواهد آمد.

و اما دست اندر کار کنترل آلودگی هوا شدن : ـ که‌باید راهمان کمترآلودن‌هوا وسیله مردم باشد ، شایسته است بازکاوی شود:

این درست است که وارسی تعمیر و پاک کردن دستگاه های گرمای‌مرکزی آبگرمکن‌ها وبخاریها ، برورویهم به‌آسوده دلی از درست سوزی سوخت آنها ، و در غایت به کاهش آلودگی هوا می‌انجامد ، اما از آنجا که بیشتر این‌وسیله های گرماده‌دریکان‌های‌کوچک مسکونی اغلب در ماه های سرد ، آبان ، فروردین ، بکار گرفته میشوند درسنجش با دیگر منابع سهمی کمتر دارند . چه :

کافی است روز های آدینه بویژه روز های سوگ بزرگان و پیشوایان دین که گاه در پائیز و زمستان قرار می ـ گیرند ـ جدا از ورزش باد ، وریزش برف و باران ـ به بروبام ، هوا و آسمان شهر نگریسته شود ، نیالوده و پاک مینماید . پس باید نگاه خود را بمنابع دیگر دوخت:

الف ـ منابع آلوده کننده متحرک :

۱ـ منابع آلودهکنندهمتحرک شهری که نخست اتوبوسها ، کامیون ها و نفتکش های شهری را با سوخت نفتگاز ، سپس دیگر خودروها را با سوخت بنزین در بر میگیرد . گرچه سوخت هردوگونه فرآورده ، در اینجا«درونی» و کامل است ، اما از اینرو که نکته افروختگی (نقطه اشتعال) وزن ویژه و میزان گوگرد سوخت گونه‌ی یک نسبت به بنزین بسیار بالا و زیاد است ، از اندکنارسائی در کارگردش موتور یا فرسودگی آن،دودی قیرگون، چرب ، متراکم و سنگین تولید میشودکه از (اگزوزست) آنها در هوا و پهنه‌ی خیابان های شهر رها و پراکنده میگردد.

بسیار دیده میشود که این هنگام رانندگان و سرنشینان «اتومبیل» های نزدیک شیشه های خود را باشتاب بالا می‌کشند و عابران پیاده دست یا دستمال بردهان و بینی با تروشروئی از میان «مه» به تندی میگذرند .

اما خودرو های بنزین سوز ، زیانبارتر بشمار می‌آیند زیرا با آنکه خوش‌سوزی (اکتان)بنزین ، بسیار بالاست و گازهای بیرنگ و ناپیدای مانده از سوختن کامل‌آن بویژه درماههای گرم زود بالامی رود ولی چون دارای زنگارسرب (اکسیدپلمب) است بسیار سمی است. دوچرخه های موتوری از همین گونه هستند .

۲ـ منابع آلودهکننده‌عبوری‌که اتوبوس‌ها، کامیون‌ها ، نفتکش‌ها وقطارها را شامل میشود و دریک دور زنجیری به خدمات‌ترابری در کارند . با اینکه زمان کارآنها در شهر همیشگی وزیاد نیست، برپار آلودگی هوامی افزایند .

۳ـ منابع آلوده کننده هوائی، هواپیماهائی که خدمات‌سوختگیری روبه افزایش آنها درپروازگاههای تهران انجام میگیرد، ازآنرو که دقایق پروازشان درآسمان شهر زیاد نیست از میزان‌کاربردسوخت ونیز اثر آلوده کننده آنها چشم ـ پوشی میشود .

ب ـ منابع آلودهکننده ثابت :

کارخانه‌ها ، کارگاهها ، بویژه کارگاههای آسفالت ، ساختمانهای بزرگ ، گرمابه‌ها و نانوائی‌ها و خانه‌ها از این شمارانند .

انرژی محرکه و گرمازای‌این منابع گوناگون که هرروز فراوان‌تروگسترده‌تر میشوند (۹۵۰ هزار خودرو،۲۰۰ هزار دوچرخه موتوری‌و۶۵۰ هزار خانه‌مسکونی) از بکاربردن ۷۵۰۰۰ بشکه بنزین نفت سفید ، نفتگاز و نفت سیاه، دریک شب وروز از هفته پایان‌تیر ماه (زمان‌کمترین‌کاربرد)و۱۲۵۰۰۰ بشکه دریک ۲۴ ساعت از هفته آخر دی ماه (زمان بیشترین کاربرد) باروند فزاینده‌ی سالانه۱۸ درصد بدست میاید . (هربشکه دویست لیتر است) .

از سوختن‌این‌مقدار نفت، نفت باعنوان کلی ، که از ۴ـ۵ بامداد، همزمان بابیدا ی و جنب وجوش شهر کمابیش آغاز میگردد،آسمان وهوای اندک پاکشده‌ی پس ازنیمه شب(۱) کم‌کم‌آلوده وازدود انباشته میشود تا ساعت ۲۲ـ۲۱ که به مرز اشباع میرسد واین هنگام‌است که ستارگان‌هم در آسمان بسختی دیده میشوند .

این دود همچنان بی درنگ ادامه می‌یابد و سرانجام از «این آمدن تیر مه ورفتن‌دی» آنواقعیت موجود و ملموس که دربالا بدان اشاره رفت وپرندگان خطه تهران آنرا بهتر و بیشتر طمس » کرده‌اند ، پدید آمده است .

جمله بعد : « هیچ‌قانونی نمیتواند جلوآلودگی هو رابگیرد.

درست است ، گرچه بی‌ریزی برنامه‌هائی چند، برپایه نهادها و آئین نامه‌ها در این زمینه‌بابدیده گرفتن رویداده های آزمون شده ، اگر برنیازهای بنیادی استوار ، و بارفاه و سود کنونی و آتی جامعه شهری همگام باشند ، پذیرفته و بکاربسته میشوند.

اما به نمونه : شکست کامل درپیاده کردن طرح تبدیل سوخت اتوبوسهای شرکت واحد به گاز درگذشته‌ای نه چندان دور ، کامیابی در کاست طرح گازسوز کردن تاکسی‌ها را، که نوید داده شده درآینده نزدیک خواهند در اندازند ، تردید آمیزنشان‌میدهد .

ازسوئی پایان گیری کارهای شبکه لوله کشی گاز شهری و آغازبهره‌بری از آن ، و نیز تبدیل سوخت نیروگاهها بسوخت«اتمی» که با «خوراک» بی پایان خود ـ بویژه در تابستان که آب سدها فرو می نشیند ـ روزانه ده‌هزار بشکه نفت می بلعند ،ازآلودگی‌هوا خواهند کاست ولی همانگونه که آورده شد ، باروبخش کوچکی درآن را بردوش دارند .

سپس : « شما بعنوان یک فرد از افراد این کشور باید مانند نگهبانی هوشیار...»

اینجا واژه‌افرادمفهوم ومشمول یکسان ندارد، چه اینان‌بیک‌اندازه برآلودگی هوا اثر نمی گذارند : یک کفاش یا چراغ نفتی کوچک ، گرچه باسوختن « باز» ومالک یا مدیر یکبزرگ‌ساختمان،بیمارستان یا مهمانخانه یادستگاه تهویه ، گرچه باسوختن « بسته» هرکدام یک فرد «هستند اما برآلایش یا پاکی هواهمسان اثر نمی گذارند. ازولنگاری آن یک، شعله چراغ به « نکته دود» (۲) میرسد و تنها هوای جای‌کاریازندگی‌اورامی‌آلاید که اغلب خیلی زود، درهمان‌دقایق نخست این بدسوزی و آلودگی راحس ورفع میکند . ولی از بی پروائی این یک ، از دودکش بام آخرین اشکوب ساختمان روزهاو هفته‌ها در زمستان و تابستان ، دود تنوره میکشد و هوا و جای کار وزندگی پیرامون آن بشعاع چندصد متر آلوده میشود که آنرا حس و رفع نمیکند ، یا میکند اما شاید بدین روکه بکارگر ماهر دسترسی ندارد، بدسوزی سامان نمی‌یابد و یاروی‌بندار و کژاندیشی وانگار و برخورد نادرست از نکات

بقیه درصفحه ۱۹

شعور حیوانات

از: عزیز نسین

آوازهای شادی

برای اینکه من خیلی بیابانگردی کرده‌ام ، شاهد رویداد های زیادی درباره مار هستم . فصل‌درو بود، در مزرعه با پسرم مشغول درو بودم ، مزرعه ما در کنار رودخانه بود، یک درخت گلابی‌درو سط‌مزرعه داشتیم . لای شاخه های درخت گلابی پرنده‌ای که اسمش «آسما»ست ، آشیانه داشت و چهارتاهم جوجه تو آشیانه‌اش بود ، پرنده ما در بطرف ، ما پرید و دوروبر ما پرواز میکرد و فغان میزد ، بعد از ماجدا میشد و خودشرا به‌آشیانه میرساند ، اما باز با سرعت بطرف ما میپرید و بال‌میزد و فغان میکرد،با پسرم‌بطرف درخت دویدیم ، زیر درخت چشممان افتاد به یک مار ، اسم محلی این مار «امجک» است ، امجن از مار های خیلی خطرناک‌و گنده‌است. آسماها ، معمولا در این اطراف ، آشیانه های خود را روی شاخه های خیلی نازک میسازند که این مار نتواند سراغشان بیاید ، حالا این مار از درخت بالا رفته و خودشرا به آشیانه رسانده بود ، اما شاخه نازک تاب سنگینی او را نیاورده و شکسته بود ، مار از آن بالا افتاده بود پائین ، شاخه شکسته هم با آشیانه روی زمین کنار مار افتاده بود .

وقتی ما رسیدیم ، مار یکی از جوجه‌ها را بلعیده بود و حالا داشت دومی را می بلعید ، مار‌یه بزرگی‌امجک در تمام این منطقه پیدائمی شود، خوراک‌این مارپرنده و قورباغه‌و اینجور‌حیوانات است ، محلی ها میگویند این مار گاهی پستان گوسفندان برمدار را هم میمکد . آنها که دیده‌اند ، میگویند که این مار برای اینکه بز یا گوسفند شیردار فرار نکند ، بدوپای‌عقبی‌شان می‌پیچد و پستانشان رامی‌مکد ، تا آنجائی که بجای شیر از پستان گوسفندان خون بیرون میزند . پستان گوسفندانی که گرفتار این مار بشوند ، کور میشود، یعنی دیگر شیردار نمیشود.

پرنده مادر ، دور وبرما همانجور بال میزد و فغان میکرد، ماررا کشتیم ،آشیانه را روی شاخه مناسبی گذاشتم . جوجه های باقی مانده را هم تو آشیانه جا بجا کردیم.پرنده مادرپرواز کردورفت‌پیش جوجه‌هایش. آن روز تاعصر مادرمزرعه درو میکردیم ، پرنده مادر هم مرتب بالای سرما پرواز میکرد و آواز های شادی میخواند .

چهل سال قبل درهمین روز

از یک نماینده مجلس سلب مصونیت شد

درجلسه امروزمجلس‌شورای‌ملی، آقای دکتر متین دفتری مراسله ذیل را راجع به سلب مصونیت آقای اسماعیل عراقی نماینده عراق «اراک» تقدیم مجلس نمودند :

ریاست محترم مجلس شورای ملی ـ مطابق گزارش مامورین کشف جرایم آقای اسمعیل عراقی نماینده مجلس متهم بعملی است که قابل تعقیب جزائی است.نظر به اصل دوازدهم قانون اساسی وزارت عدلیه‌سلب‌مصونیت اورا از مجلس شورای‌ملی تقاضا مینماید .

نسبت به تقاضای وزارت‌عدلیه رای گرفتند و بتصویب رسید.

احضار متولدین ۱۲۸۴

شرح ذیل‌ازطرف‌اداره‌منظم‌وظیفه منطقه شماره ۱ انتشار یافته‌است: پیرو آگهی دائره «به‌احضارمتولدین ۱۲۸۴ که بموجب فرمان صادراز پیشگاه اعلیحضرت همایون شاهنشاهی جهت فن و تعلیمات یک ماه مقرر بایستی حاضرگردند وضمنا اسامی‌آنان بموجب آگهی جداگانه منتشر گردیده اخطار میگردد که تاریخ حضور پنجم تیر ۱۳۱۷ مقرر گردیده است علیهذا مقتضی است مشمولین‌نامبرده روز مزبور در محل گردآوری «حوزه تهران » بدون تخلف حضور بهمرسانند. متخلفین مورد تعقیب قانونی قرار خواهند گرفت .

مجالس سخنرانی

۱۶ اسفند دبیرستان معقول و منقول . آقای محمدصدر هاشمی درباره مدارس و تشکیلات آن در اسلام .

۱۷ اسفند ـ سالن دبیرستان پهلوی ، آقای هاشم فریدونی در باب اینکه چگونه میتوان درزندگی موفق شد ؟

۱۸ اسفند ـ دبستان مازیار ، آقای صدرالدین دست غیب راجع به اهمیت تربیت‌در، خانواده .

۱۸اسفند ـ دبستان شاهدخت واقع در خیابان گمرک ، آقای محمدعلی دانشور درباره لزوم‌توافق بین تربیت خانواده ودبستان .

۱۵۰۰۰ ریال مژدگانی

پاکتی محتوی ۴۰۰۰۰ ریال وجه نقد « چهل اسکناس هزار ریالی » بانضمام صورت حساب بانک ملی ایران درحوالی کوچه جناب آقای مودب نفیسی تاشرکت راه پیما واز اوایل خیابان چراغ برق تا اداره‌پست‌مفقودشده هرکس پیدا نموده به آدرس ذیل برساند مبلغ فوق برسم مژدگانی وجایزه به او تعلق خواهد گرفت . آدرس خیابان برق ـ کوچه جناب آقای مودب نفیسی‌منزل‌یحیی‌تاج‌بخش.

حق تقلید

هیچکس حق تقلیدندارد ـ از قرار مسموع یکی از شرکت‌هاخیال ساختن کوره آجر نسوزداردمطابق قانون ساختن آجر نسوز تامدت بیست‌سال درتمام مملکت‌شاهنشاهی بانبده است. افسری .

گلستان سعدی

از روی قدیمترین نسخه‌خطی که۲۹سال بعداز مصنف کتابت‌شده با تمام خصایص مزایای مخصوص از چاپ‌خارج بقیمت شش ریال در شرکت طبع کتاب بفروش میرسد.

« نقل از اطلاعات۱۵اسفند ۱۳۱۶»

پول جرائم رانندگی به مصرف بهبود وضع ترافیک می‌رسد

ولخرجی شب عید، بی‌پولی بعدازعید

خانمهای ایرانی دخل‌وخرج شب‌عیدرا فراموش میکنند

این روزها تب خرید بالا گرفته است وخانمهائی که‌از یکماه جلوتر برای حقوق شب عید همسرشان نقشه کشیده‌اند ، دسته دسته اسکناسها را به‌بازار می‌برند و با کیف خالی ودستهای پر از پوشاک و لباسهای رنگارنگ به‌منزل بازمیگردند. بوتیک ها ، فروشگاه های لباس ، مغازه های کوچکو بزرگ البسه و کفاشی هااز این موقعیت‌استثنائی حداکثر استفاده را می‌برند و کلیه اجناس بنجلی را که‌ازیکسال قبل در گوشه انبارها خاک می‌خورد باچرب زبانی‌خاص خودشان به مشتریهائی که عطش خرید دارند قالب‌می‌کنند . خرید پوشاک عیداگر بموقع ، آگاهانه و با توجه به بودجه خانواده انجام شود ، هیچ مشکلی بوجود نمی‌آورد ، اما بسیاری از خانواده ها که نمیتوانند توازنی بین درآمد و مخارج شب‌عید خود برقرار سازند وقبل ازعیددست به‌ولخرجی های حساب نشده‌ای می‌زنند ، از اواسط فروردین ماه سال نو با مشکل مالی روبرو می‌شوند.

برگزاری جشن نوروزبرای خانواده‌ها مخارجی دربرداردکه‌تااندازه‌ای‌ضروری وغیرقابل اجتناب است واگر این مخارج حساب شده باشد و با درنظر گرفتن بودجه مالی خانواده صرفشود عملامساله‌ای‌بوجود نمی‌آورد و دراقتصاد خانواده تاثیر چندانی نمی‌گذارد.

برخی از خانواده‌ها بدون توجه به امکانات مالی خود یکماه به عید مانده بطور سرسام‌آوری شروع به خرید لوازم ضروری و غیرضروری می‌کنند و مثلا برای هرکدام از اطفال خردسال بین سه تاچهار دست لباس و کفش می‌خرند و بعضی از خانمها هم برای‌لباس شب عید چند روز متوالی‌تمام بوتیک‌های شهر ، کفاشی‌های بنام و معروف و خلاصه هرجائی را که بتواند لباس یا پوشاک گرانقیمتی را عرضه کند زیرپا می‌گذارند و به هر بوتیک یا فروشگاهی که‌وارد می‌شوند، پیراهن ، بلوز ، دامن ، کت و شلوار بابا سلیقه‌شان را با قیمت‌های کلان خریداری می‌کنند.

این خانمها درواقع‌می‌توانند چندماه قبل یا بعد از عیدهمین لباسهارا باقیمت خیلی‌ارزانتری تهیه کنند، اماحیف که وسوسه خرید عید قدرت دوراندیشی را از بعضی از خانمها سلب می‌کند و حساب دخل و خرج را از دستشان خارج می‌سازد.

بوتیک‌های خانگی

غیر از بوتیک‌ها وفروشگاه های بزرگ شهر، چند سالی است که موج جدید دیگری ظهور کرده و آن دایر شدن بوتیک‌های خانگی است . در بوتیک‌های خانگی که تعداد آنها در تهران کم نیست،انواع واقسام لباسها وکفشهای دست دوم خارجی بمعرض فروش گذاشته می‌شود. قیمت لباس و کفش در این خانه‌ها چند برابر اجناس مشابه در بوتیک‌هاست. باتوجه به اینکه لباسهائی که در بوتیک‌های خانگی به مشتریها عرضه می شود دست دوم و مستعمل است. با استقبال شدیدی که خانمهای متجدد تهرانی از این بوتیک‌ها نشان داده‌اند ، این بازارها که تابلو و عنوانی هم ندارند و مالیات و عوارض‌هم نمی‌پردازند هر روز رونق بیشتری می‌گیرند و مشتری زیادتری را جذب می‌کنند.

خانمهائی که در مخارج و هزینه‌های عادی زندگی نهایت صرفه‌جویی و قناعت را بکار می‌برند دراین‌شرایط بخصوص در خرید کفش و لباس چنان دست ودلبازی نشان می‌دهند که تعجب‌آور است .

نتیجه ولخرجیهای بی‌رویه و غیراصولی این می‌شود که خانواده‌ها یکی دو روز بعداز شروع سال جدید دچاربحران مالی می‌شوند و برای تامین خوراک و سایرلوازم ضروری معطل می‌مانند و باید باخجالت و شرمساری زیاد از فامیل و آشنا پول قرض کنند عقب‌افتادگی‌های مالی در ایام‌نوروز ممکن است تعادل اقتصادی خانواده‌ها را چنان بهم بریزد که تا چند ماه بعد از عید هم جبران نشود، درحالیکه چنین مخارج زائدی اصلا ضرورت ندارد و خانمهای کدبانو و مقتصد می‌توانند بدون اینکه مقدار زیادی پول خرج لباس های گوناگون کنند، لباسهای قدیمی خود را که پارچه آنها نو و قابل استفاده است از کمدها بیرون بیاورند و با تغییراتی در مدل آنها لباس شیکی برای پوشیدن در ایام نوروز درست کنند. یا خانمهائی که از هنرخیاطی بهرمند هستند، با خریدن‌چند مترپارچه قشنگ و مناسب وارزانقیمت، لباس شیکی بدوزند و طرح لباس بچه‌ها را نیز از مجلات مدل مخصوص خردسالان انتخاب کنند و با پارچه‌ای که دردست دارند و یا خریداری می‌کنند خودشان لباس بچه‌ها را بدوزند . باین ترتیب پولی را که در اختیار دارند فقط به مصارف خیلی ضروری می رسانند و در ایام نوروز هم با کم‌پولی یا بی‌پولی مواجه نمی شوند.

پخت‌وپز

کیک‌فندقی

مواد لازم:کره۲۵۰ گرم- شکر ۲۰۰ گرم - تخم مرغ ٤ عدد- اسانس بادام ۳قطره - آرد سفید که مخصوص شیرینی است ۲۵۰ گرم - بیکینگ پاودر: ۳ قاشق چایخوری - فندق کوبیده : ۲۵۰ گرم - شکلات معمولی: ۱بسته ۵۰ گرمی - پودر قند : بمقدار کافی. طرز تهیه : بعداز آنکه مواد لازم را آماده کردید،کره را بمدت چند دقیقه در هوای آزاد بگذارید تانرم شود، بعد آنرا درداخل‌یک ظرف قرارداده با چنگال بزنید تا کره صاف شود. شکر رابتدریج به آن اضافه کرده و با چنگال خوب بزنید تاشکر داخل کره آب شود، بعد زرده و سفیده تخم‌مرغ ها را باهم بزنید واسانس را به آن اضافه کنید.

آرد و بیکینگ پاودررابتدریج داخل تخم‌مرغ‌ها بریزیدتااین مواد باهم مخلوط شوند، یک بسته شکلات را به‌قطعه های خیلی ریز خردکرده باین مایع اضافه کنید. این مایع کیکرا خوب مخلوط کنید بعد ازآنکه مایع کیک حاضر شد، ته قالب مورد نظر را کمی چرب کرده بدنه قالب راهم کمی چرب کنید برای اینکه مایع کیک به ته قالب نچسبد کمی پودرنان خشک ته قالب ریخته بعد مایع کیک را داخل قالب‌بریزید ، حالا این قالب وکیک برای پختن حاضر است، فرراروشن‌کرده‌بگذارید کمی گرم شود. بعد قالب کیک راداخل فر قرارداده بمدت ۲۵ تا۳۰ دقیقه بگذارید این کیک باحرارت خیلی ملایم پخته شود، پس از اینکه مطمئن شدید کیک پخته شده قالب را از فردرآورده و آنرا در جای خنک یادرمحلی‌که‌آب‌سردریخته‌اید قراردهید بعد قالب را داخل یک ظرف برگردانده روی کیک راپودر قند بپاشید.

فال فردای شما

- ● فروردین — درکارها بیشتر به خودتان متکی باشید و بیهوده درانتظار کمک دیگران نباشید
- ● اردیبهشت — درمرحله تازه و جدیدی که قدم می گذارید احتیاج زیادی به همکاری و صمیمیت دیگران دارید.
- ● خرداد — درانتظار تغییر وضع و بهبود کارها هستید که این انتظار برآورده خواهد شد
- ● تیر — تماس خود را بادوستان و آشنایان زیادتر کنید زیرا به آنها احتیاج زیادی ازنظر کارو فکر خواهید داشت.
- ● مرداد — اگر قصد خرید دارید بهتر است مواظب پول خرج کردنتان باشید.
- ● شهریور — درمورد مسائل شخصی سریع تصمیم نگیرید و کمتر تابع احساستان باشید
- ● مهر — درمحیط کار تغییرات بسیار جالبی درمرحله انجام هستند
- ● آبان — اظهار محبت دوستان نزدیک فرصت زیادی برای رسیدگی به کارهای خود در اختیار شما نمی گذارد.
- ● آذر — درمحیط کار تغییرات بسیار جالبی درمرحله انجام هستند.
- ● دی — تصمیمی را که درمورد راه و روش آینده تحصیل یا کارخود گرفته‌اید با موفقیت به اجرا درآورید.
- ● بهمن — مراقب امور مالی خود باشید چون اگر سهل انگاری کنید، ضررمالی خواهید دید.
- ● اسفند — بایک دوست تجربه دیده ملاقاتی جالب و غیر منتظره خواهید داشت.

زنان خبرساز

سگ نوظهور در مسابقه زیبایی سگ

درجریان برگزاری مسابقه زیباترین سگ در لندن ، یک سگ نوظهور توجه شرکت کنندگان وداوران‌مسابقه‌رابخود جلب کردوخبرگزاریهای بزرگ جهان، عکس این سگ و صاحبش را به تمام‌دنیا مخابره کردند.

جثه عظیم وزیادی پشم بدن این سگ به اندازه‌ای بود که وقتی صاحبش خانم طوش،آنرا درآغوش می گرفت تنها سرو گردنش ازلای انبوه‌پشمهانمایان بود.

خانم لوش اهل سوئیتون انگلستان این سگ پشمالو و بزرگ را بازحمت زیاد به محل مسابقه آورده بود.

جالب اینکه این سگ که از نژاد افغانی و باس‌است، «ارباب» نام دارد !

عکس از : آسوشیتدپرس

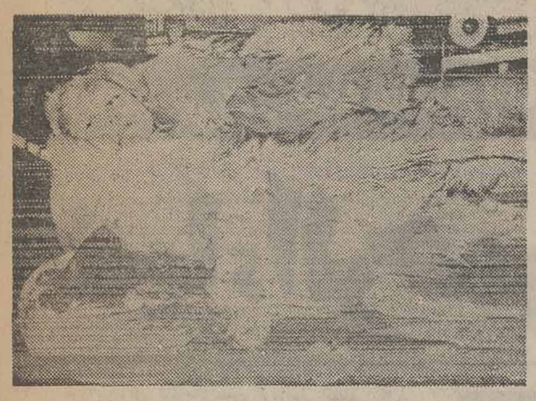

گره زده... یادش نره!

۱۰ گنج به ارزش ۳ میلیون تومان

باسری ۵ تائی بلیطهای نوروزی

قرعه‌کشی ۱۰ روز دیگر

اطلاعات بانوان سه‌شنبه هامنتشر میشود

مجله اطلاعات جوانان بامطالب متنوع همه هفته روزهای دوشنبه منتشرمیشود

مجله دنیای ورزش روزهای شنبه منتشر میشود

اطلاعیه

ساکنان داخل محدوده زیرکه مایل به استفاده ازگاز طبیعی برای مصارف خانگی وتجاری باشند می توانند جهت تنظیم برگ درخواست انشعاب گاز طبیعی روزهای شنبه الی چهارشنبه ازساعت ۸ الی۱۳ بادر دست داشتن مدارك زیر به منطقه گاز تهران واقع‌در میدان ۲۵ شهریور مراجعه نمایند .

۱ـ سند مالکیت باضافه‌یك‌نسخه فتوکپی برای هرانشعاب

۲ـ اصل شناسنامه باضافه یك نسخه فتوکپی برای هرانشعاب

۳ـ درصورت مراجعه مستاجر و یا وکیل وکالتنامه رسمی مالك

مدت قبول برك درخواست‌انشعاب گاز درمحدوده زیر از تاریخ ۱۰ر۱۲ر۲۵۳۵ الی ۳۱ر۱ر۲۵۳۶ میباشد وقبول درخواستهائیکه پس‌از مدت مذکور ارائه گردد موکول به امکانات بعدی شرکت ملی گاز ایران خواهد بود .

منطقه گاز تهران

سعادت درقلب
ونشان خوشبختی بردست

ماشین زمان
تگزاس اینسترومنتس

تگزاس اینسترومنتس مخترع I.C. و مادر صنعت میکروالکترونیك

ماشین زمان تگزاس اینسترومنتس درمدلهای مختلف ساخت آمریکا

TEXAS INSTRUMENTS

نماینده انحصاری درایران شرکت روبال الکتریك خیابان سپهبدزاهدی شماره ۳۹ تلفن ۸۳۳۲۹۲-۳

اطلاعات

بنگلادش در نقطه تقاطع وقایع شگرف سیاسی قرار دارد

از: فریبرز عطاپور

ضیاءالرحمن، معمار بنگلادش نوین

فردا ژنرال ضیاءالرحمن فرماندار نظامی کل بنگلادش برای یک دیدار رسمی وارد تهران میشود. پس از هرج و مرج و آشفتگی های پائیز ۱۹۷۵ - بنگلادش- ظاهرا توجه چندانی را جلب نکرده است. ولی اکنون روزنامه نگاران خارجی بار دیگر به طرف «داکا» سرازیر شده‌اند و این پرسش خواه و ناخواه پیش می‌آید که: چرا مجددا علاقه ارباب مطبوعات نسبت به بنگلادش برانگیخته شده است؟ دو دلیل برای روشن کردن این مسئله وجود دارد. یکی از این دلایل مربوط به جغرافیای سیاسی است. دلیل دیگر - به شخصیت ضیاءالرحمن مربوط میشود.

ازجنبه جغرافیای سیاسی همواره گرایشی به دست کم‌گرفتن اهمیت محوری بنگلادش وجود داشته است. پاکستان بخاطر ارتکاب این اشتباه بهمان اندازه متاسف شده که انگلستان قبل از پاکستان از این بابت افسوس خورده است. هشتاد میلیون جمعیت که در شرایط فقر و فاقه مدحش درو انفسای پریشانی و عقب‌ماندگی کشوری زندگی می‌کنند که درسمت‌الراس خلیج بنگال قرار گرفته است. ظاهرا توصیف احوال ملت و کشوری بااین اوصاف به خودی خود درگذشته کفایت میکرد تابزحمت بتوان تصور کرد که این کشور در «بازی ملت ها» واجد اهمیت استراتژیکی قابل توجهی جلوه کند.

جغرافیای سیاسی

درواقع رهبران کنونی بنگلادش نیز کاملا خرسند میبودند اگر کشورشان از چنین اهمیت محوری و کانونی بزرگی برخوردار نباشد -ولی این سیاستمداران نیستند که جغرافیای سیاسی را بوجود می‌آورند - این جغرافیای سیاسی استکه سیاست ها را ایجاد میکند. اگر بعد مسافت عاملی بود که جدایی بنگلادش از پاکستان را در ۱۹۷۱ اجتناب ناپذیر کرد - مجاورت تمام عیار بنگلادش و هند نیز عاملی است که مقدراست تا در زمان حاضر ایجاد کننده پاره‌ای مسائل باشد.

ژنرال ضیاءاین مسائل را در کنفرانس سران کشور های غیرمتعهد در «کلمبو» مطرح کرد - ولی آنچه که واقعا موجب شد تادنیا باردیگر نگاه آکنده از التفات و علاقه‌اش رابه داکا بدوزد، سفری‌بود که ضیاء در اوایل سال جاری به پکن انجام‌داد. هنگام ورود وی به پکن - در پای پلکان هواپیما، هواکوفنگ رئیس حزب کمونیست چین شخصا به میهمانی که از داکا آمده بود خوشامد گفت - و این «ژست» منحصر بفردی بود که اهمیتی خارق‌العاده داشت چون ضیا - گرچه «مرد نیرومند» بنگلادش لقب گرفته - بهر حال یک رئیس کشور بحساب نمی‌آید.

باری استقبال بسیار احترام آمیزی که در پکن از ضیاءالرحمن صورت گرفت محافل سیاسی دنیارا برآن داشت تا زمزمه‌هایی را -بامضامین پاره‌ای از مسائل معین جغرافیای سیاسی آغاز کنند: آیاممکن است بنگلادش بکانون تشنج تازه‌ای میان چین و هند تبدیل شود؟ اگر چنین بحرانی بوجودآید-مالا چه مفهومی خواهد داشت؟

آیا بدان معنی خواهدبود که‌پای بنگلادش‌نیز به میدان مناقشات چین و شوروی کشیده خواهد شد؟ آیا اتحاد شوروی در جستجوی وسایلی برای محاصره و مهار کردن چین از سمت جنوب است و بنگلادش را به‌چشم یک حلقه اتصال اصلی درزنجیر مهار کننده چین نگاه خواهد کرد؟بطریق معکوس آیا چین نگاه خود را به بنگلادش بعنوان خلایی ضروری درکمربند مهار کردن چین از جانب شوروی متوجه خواهد ساخت؟ آیا بنگلادش با

ضیاءالرحمن: پدیده‌ای در رهبری

مرز کوتاه و آسیب پذیر خود بابرمه خواهدتوانست خود را از گزند ومعرکه وقایع پرآشوب جنوب شرقی آسیا بدور نگه‌دارد؟

آیا ممکن است بنگلادش به جایزه نهایی‌یک قمار جدید «دومینو»ی کشورهای شرق آسیا تبدیل شود؟اینها پرسش های شایعه برانگیز است که‌بهرحال میتوان یک نتیجه قطعی و غایی را از مجموع آنها استنتاج کرد: بنگلادش کشوری است که برای هند - چین، اتحاد شوروی، هندوچین، سازمان کشورهای جنوب خاوری آسیا، وبرای تمام حوزه اقیانوس هند- و از این رهگذر - برای ایران - ایالات متحده امریکا- وتقریبا برای هرکشور دیگراهمیت عظیمی از نظر ملاحظات -جغرافیای‌سیاسی دارد. «ضیاءالرحمن» با آمیزه مالوف روح مطالبه و قریحه‌ای که‌برای درک مسائل دارد میگوید: «علاقه‌ای» به امور سیاسی بین‌المللی نداریم-مسئله - بنگلادش‌ماهیت اقتصادی دارد؟

بنگلادش از نظر موقع جغرافیائی کشوری است که بین برمه - با انزواجویی و سیاق‌درهای بسته توام با خودکفایی آن -ونپال که مهمترین خصلتش عبارت از علاقمندی به سیاست دروازه های گشاده و مهربان‌بودن با همگان برای‌تحصیل کمک از همگان است، قرار گرفته است، بدیهی است که بنگلادش باطنا پیروی از سیاست نپال‌را ترجیح میدهد، ولی تاریخ آکنده از ویرانی های آن و کثرت نفوس و موضع محوری مهمی که در عرصه سیاستها و عقاید بین‌المللی دارد، موجد دشواریهایی است که دارای ویژگیهای خود بنگلادش هستند.

وقایع جاری مرتبط باجغرافیای سیاسی که خصلت متداخل دارند و بنگلادش در نقطه‌تقاطع وقایع شگرف سیاسی گرفتار شده است بمراتب پیچیده‌تر از فرمول سه‌بعدی ویژه‌ای است که فوت و فن های زندگی کردن با آن را یاد گرفته است.

بعنوان مثال هفته گذشته در همان حال‌که یک هیئت پرقدرت ویتنامی از هانوی به داکاآمده بود و با ضیاء ملاقات میکرد بیوه چوئن‌لای فقید سرگرم دیداری با ژنرال «نه‌وین» رهبر برمه در رانگون بود و لااقل یک مسئله که میتوان‌بمطرح نشدنش در مذاکرات هردو پایتخت (ویتنامی‌ها و ضیا در داکا - و بیوه نخست وزیر فقید چین در رانگون) اطمینان داشت عبارت از این بود که شورشیان به اغوای کدام قدرت خارجی و برای رسیدن به کدام مقاصد و در امتداد کدام‌بخش از مرزهای برمه و بسوی کدام مقصد قطعی درجنب و جوش هستند؟ محتوای این پرسش برای بنگلادش نیز در مقیاس آینده دراز مدت مسئله‌ای تقریبا خطیر و حیاتی است و واقع بینانه بودن این نظر را میتوان بخوبی تصور کرد، اما برای زمان حاضر چشمان ضیاء تنها هنگامی برق میزند که‌او درباره آشوبگران فتنه‌انگیزی که از «آسام» به کشورش رخنه میکنند - سخن میگوید «آیا این بدان معنی است که‌توانایی ضیاء برای رویت مقطع واقعی مسئله مرزی مورد ابتلای بنگلادش محدود است؟ مسلما خیر - ضیاء کاملا وقوف دارد که جریان وقایع متداخل درکدام جهات گرایش دارد و در مرکز ثقل این وقایع باید حدوث چه تحولاتی را انتظار داشت.

فروتنی سربازی

باوجود این ضیاءدارای صفات دیگری‌است که عبارت از احتیاط‌وفروتنی یک سربازحرفه‌ای است، او تاکنون دشمن هیچکس را عامدانه‌علیه خود برنیانگیخته و حتی دردهلی نو نیزاحترامی بزرگ برای صفات صلاحیت رهبری وی وجود دارد. ضیاء از برکت این صفات خرمنی از نیت های نیک را بسود خود گردآوری‌کرده ودرهای آشتی و مذاکره را برای هیچکس (ومسلما بروی مهمترین طرف ذیمدخل - یعنی دولت هند) - مسدود نکرده است، باین ترتیب همانطور که معمولا اتفاق میافتد. توجه ما از بازی به‌بازیگر و از احوال ناشی از دخالت جغرافیای سیاسی به سجایای رهبری که در متن احوال وقایع قرار گرفته است، معطوف می شود.

ضیا یك پدیده است. پدیده‌ای باظواهر قشری نمونه‌ای از افسران درشتخوی‌پادگان پرورد و مستقربر مسند قدرت ازآن قماش که‌در بخش هایی از آفریقا میتوان سراغ گرفت «دراین تشبیه‌عاری از قیاس‌اسمی از کشورهای عرب به‌میان نیاورده‌ایم چون کودتاهای پادگانی در دنیای عرب مدتی‌است که‌به سوانح نادر تبدیل شده‌اند». درقاره آسیا ضیا نمونه منحصر به فرد یك‌رهبر جوان نظامی است‌وآنچه که‌در مورد وی خصلتی بارزتر دارد این‌است‌که او درحالیکه تنها ۴۱ سال دارد ملتی ۸۰ میلیونی رارهبری‌میکند. «در مورد ضیا دانستن دوواقعیت دارای اهمیت‌است:

نخست این‌که ضیا قهرمان واقعی استقلال‌بنگلادش در ۱۹۷۱بود. این‌ضیاءبودکه پرچم قیام‌را در«چیتاگنگ» به اهتزاز درآورد. اوبودکه برای نخستین باراستقلال بنگلادش را در میکرفن رادیو «شادهین بانگلابتار» در ۲۷ مارس ۱۹۷۱ اعلام کرد. در شرح وقایعی که طی آن‌ماه روی‌دادندطی کتابی که مدتها قبل ازکشته شدن شیخ مجیب وروی‌کار آمدن ضیا نوشته شده است سرگرد «امین‌احمدچودری» چنین یادآوری کرده است: انقلاب بنگلادش باجلوه هایی چنان خودبخودی و متکی براراده مردم هرگز بوقوع نمی پیوست -اگر ضیاءالرحمن دست به ابتکاری که‌تا بدان اندازه مورد نیاز بود نمیزد و آنطور شجاعانه و بی‌پروا وصادقانه‌در آن‌شب پرماجرای ۲۶مارس(۱۹۷۱) نمی‌زد - برای او تنها ۳۰ثانیه وقت گرفت تاآن تصمیم سرنوشت ساز وارد آوردن ضربت متقابل راپس‌ازشنیدن خبر درهم شکستن ارتش درداکا اتخاذکند. سرگرد ضیا(در آن‌وقت درجه سرگردی داشت) اعلامیه‌تاریخی‌استقلال بنگلادش را ازرادیو قرائت‌کرد-و اوبودکه تمام‌افراد ملت و نیروهای مسلح بنگالی رادعوت‌نمودکه بپاخیزند وضربه متقابل راوارد کنند. اگراو چنان‌قدم‌بی‌باکانه‌ای را درآن‌روزبرنمی‌داشت شاید انقلاب بنگلادش دست کم‌برای مدتی طولانی به‌خنثی‌شدن وراکد ماندن‌محکوم میگردید».

این داستان درزمانی نوشته شده‌که هیچکس در بنگلادش نیازی به‌مدح ضیاءالرحمن نداشته است‌این صدای سرگرد ضیا وطنین انداختن ندای وی ازرادیوی بنگلادش آزاد-واز برکت اقدام‌وی درموردتشکیل‌اولین تیپ ارتش بنگلادش (که‌ازروی حرف‌اول نام‌وی به‌اسم «نیروی ضد»نامگزاری شد)وپایداری دلاورانه نفرات این‌نیرو در «روماری»و «سیلهت» بودکه اگرنتوان گفت‌بیش‌از تقلاهای سیاسی شیخ‌مجیب‌و تاج‌الدین - لااقل به‌اندازه این تلاشها به بنیانگزاری بنگلادش مستقل کمك‌نمود. بایادآوری‌خاطرات آن‌زمان است‌که مردم بنگلادش هنوز هم اورا بجای‌آنکه «ژنرال» بنامند سرگرد ضیاء صدا میکنند. ضیاء قهرمانی است‌که به مردم‌و عوام‌الناس تعلق‌دارد‌و باچنین دلایلی است که وجهه ملی وجاذبه شخصیت اوزائیده فصاحت در ایراد خطابه‌های آتشین نیست بلکه محصول شجاعتی است که‌در بوجود آوردن کشورش بخرج‌داده است.

مبعوث قیام

ذکراین سوابق مارابه واقعیت دومی میرساندکه آگاهی‌ازآن درباره ضیاءضرورت‌دارد. ضیا درکشمکش خونین جناحهای رقیب جوینده قدرت که متعاقب‌قتل شیخ مجیب دراوت ۱۹۷۵ برپاشد شرکت نداشت. او در حقیقت مبعوث قیامی بودکه‌در سطح ملی- روزهفتم نوامبر آن سال بوقوع پیوست‌وبه روی کارآمدن‌ضیا بعنوان تنهارهبری‌که مورد قبول ملت‌بود- که‌به‌اندازه خودش خشم و انزجارشان از سلسله کودتاها و ضد کودتاهای خونین و متناوب درکشورشان برانگیخته شده بودو این وقایع پی‌درپی بنگلادش را در ورطه هرج‌و مرج سرنگون کرده‌بود- منجرگردید- ژنرال ضیا به هیچ شیوه در بوجود آوردن وقایع پائیز۱۹۷۵- اعم از رویدادهایی که‌قانون اساسی بنگلادش راپایمال میکردند ویا سوانح ناگوار دیگری‌که‌کشور را در آتش‌آشوب وفتنه غرقه ساختند دخالت نداشت اگر او را در ۲۵ اوت ۱۹۷۵ به‌ریاست ستاد ارتش منصوب کردند-این انتصاب نه‌بدان دلیل بود که وی‌بامحفل «سرگرد»های یاغی‌وبیرحمی که شیخ مجیب‌و اعضای خانواده اورا قتل‌عام کردند تبانی کرده‌باشد درصورتی که تبانی و دسیسه‌ای درآن‌زمان بامباشرت ضیاء در کار میبود باسرگرد های کذایی که دستهایشان را تاموفق‌به‌خون آلوده بودند، امروز بحال دربدری در لیبی زندگی نمی‌کردند و«مشتاق احمد» «مردی‌که اورا بعنوان رئیس جمهور تشریفاتی بر بنگلادش تحمیل کردند - در هفته‌گذشته به‌گناه ارتکاب فساد به‌۵سال حبس با اعمال شاقه در داکا محکوم نمی گردید.

بهرحال ضیاءالرحمن مردنیرومند و محبوب توده های بنگلادش اینك از هیچ‌تلاشی در ساختمان یك بنگلادش مترقی فروگذارنمی‌کند.و مردم، توده های راستین بنگلادش‌اورابه‌دیده یك‌منجی،ومعمار «بنگلادش نو» می‌ستایند.

خروج مغرب سازمان وحدت آفریقارا ناتوان خواهد ساخت

نقش سازمان وحدت آفریقادرحراست ازصلح قاره سیاه

THE TIMES

یك‌سفیر افریقایی سیاه - پوست اخیرا گفته است: «من احساس می‌کنم که قاره ما در خطر بزرگ پراکندگی و تجزیه قرار دارد. این قاره نیازمند عالی‌ترین نظم ممکن است تا آن را ازاین که مغشوش ترین قاره قرن بیستو یکم بحساب آید مصون داشت.»

این اظهار نظر بازتابی است از نظرات بسیاری از مقام های آفریقائی و دیپلمات های‌خارجی مقیم کشور مغرب - کشوری که حکومتش آن را از سازمان وحدت افریقا مرکب از ۴۸ کشور افریقایی خارج کرده است.

ملك حسن دوم پادشاه مغرب دو روز پیش یك اقلیت جنگاور انقلابی به سرپرستی الجزایر را متهم کرد که قصد دارندبر سازمان ۱۴ ساله وحدت‌افریقا تسلط یابند.وآن را به‌وسیله‌یی برای گسترش نفوذ چپ‌گرایان تبدیل کنند.

چندی پیش از آن پادشاه مغرب به احمد «لارکی» وزیر امور خارجه‌اش دستور داده‌بود که کنفرانس‌وزیران کشورهای سازمان وحدت افریقا در«لوم» پایتخت«توگو» راترك کند. این دستور پس از ابراز این اتهام ها صادر شد که‌کشور های‌مغرب وگابون برای سرنگون کردن رژیم‌های چپ گرای افریقایی مزدوران سیاه پوست و سفید پوست را آموزش میدهند.

معارضه‌ها

خروج مغرب از سازمان‌وحدت آفریقا نخستین‌خروج یك‌کشور در تاریخ ۱۴ ساله این‌سازمان است. سازمان وحدت افریقا تاکنون توانسته بود که بحران های داخلی و معارضه های‌بین اعضای خودرا حل‌و فصل کند.

خبرگزاری رسمی الجزایر خروج مغرب رااز سازمان‌وحدت افریقا «نشانه‌یی از صحت‌گناه مغرب» در آموزش مزدوران توصیف کرد. اما ملك حسن گفت که«اتهام های توهین‌آمیز وجاعلانه و مزدورانه» علیه‌مغرب رابه شدت تکذیب میکند. با اینحال ناظران اتفاق نظردارند که خروج مغرب موجبات‌تضعیف سازمان رافراهم خواهد ساخت.

اما پرزیدنت «عمر بونگو» رئیس جمهوری گابون از خروج از سازمان‌وحدت افریقاخودداری کرد زیرا که پایتخت او «لیبرویل» در ماه ژوئیه محل دیدار سران این‌سازمان خواهد بود وبنابراین خود وی نیزپس از ۱۲ماه ریاست این سازمان را برعهده خواهد داشت.

جالب این است که پرزیدنت بونگو ازملك حسن تقاضاکرده است که برای فراهم کردن مقدمات تشکیل این دیدار به گابون کمك مادی و فنی‌بدهد.

مقام های رسمی مغرب گفتند که برای کمك به گابون در این زمینه از هر اقدام لازم خودداری نخواهند کردو این نشانه‌یی است مبنی براین که ممکن است مغرب تا تابستان آینده‌فعالیت خودرادر سازمان وحدت افریقا از سر بگیرد.

ملك حسن در سخنرانی سالانه خود چندی پیش گفت که مغرب سازمان وحدت افریقا را تحریم میکند. تاآن عده‌از اعضایش که تعهدا بدان لطمه میزنند مجددا رفتار منطقی و درست در پیش گیرند.» او، همچنین این نکته را روشن کرد که مغرب خود را باز هم یك عضو این سازمان تلقی میکند.

قدرت سازمان

بسیاری از پیروان افریقائی به‌قدرت سازمان وحدت افریقا برای جلوگیری از زدوخوردهای مرزی قبیله‌یی و ایده‌ئولوژیك اعتقادی شدید دارند و در ۱۴ ساله موجودیت این سازمان در واقع هم این قدرت دست‌کم در مواردی‌به‌اثبات رسیده‌است.

در سال ۱۹۶۳ که‌این‌سازمان تاسیس شد رهبران افریقایی اصلی را پذیرفتند که در جلوگیری از جنك بین آنها، کمك فراوانی کرده است. به موجب منشور این سازمان‌تمام کشور های عضو متعهد شده‌اند که‌اختلاف های مرزی خود را که میراثی از دوران استعمار است از طریق اعمال قدرت نظامی حل نکنند - اگر چه‌این مرز ها غالبا مرزهای اقتصادی قبیله‌یی یا طبیعی نیستند.

اصل مشابه دیگری نیزموید «تمامیت ارضی» تمام کشورهای افریقائی است. بدین ترتیب‌بود که سازمان وحدت افریقا از جدایی طلبان «کاتانگا» که خواستار جدایی از زئیر بودند و ازبیافرایی‌ها که میخواستند از نیجریه جداشوند واز نهضت اریتره که‌طالب جدایی ازاتیوپی هستند به هیچ‌روی حمایت‌نکرده است.

سازمان وحدت افریقاهمچنین از بروز یا ارائه جنك های‌مرزی بین‌الجزایر و مغرب -اتیوپی و سومالی اوگاندا و تانزانیا، لیبی و چاد، زئیر وآنگولا، و توگو و غنا جلوگیری کرده است.

اعضای سازمان‌وحدت افریقا اگرچه ازلحاظ‌اقتصادی فرهنگی ایده‌ئولوژیك دارای خط مشی های مختلف هستند، اما همه به لزوم «آزاد سازی» رودزیا، و افریقای جنوب غربی از چنك رژیم های اقلیت سفید پوست موافقت تمام دارند.

اعتماد بین‌المللی

سازمان وحدت افریقا که‌بر اساس منشور خود از مداخله در امور داخلی کشور های‌عضو خود ممنوع است در جلوگیری از اعمال دیکتاتورمابانه‌یی مانند آن‌چه ایدی‌امین، رئیس‌جمهوری اوگاندا میکند ناتوان بوده است. دست کم نیمی ازکشور های افریقایی به وسیله رژیم های نظامی مستبداداره میشوند. کشور های بزرك وباثباتی چون اتیوپی -نیجریه و ماداگاسکار، بارها گرفتار کودتاهای نظامی شده‌اند. و اعتماد بین‌المللی نسبت به خود راازدست‌داده‌اند.

«مستعمره‌های پیشین‌پرتغال در الجزایر، سومالی و کنگوی برازاویل و نیز اتحاد شوروی‌با دادن تسلیحات‌وکمك های‌مادی دیگر از رژیم‌های دیکتاتوری حمایت میکند تانفوذ غرب را در این سرزمین ها درهم شکنند. در دست‌کم ده کشورافریقائی جنك های خونین داخلی ادامه دارد، بی‌آنکه دنیای‌خارج از آنها اطلاع منظمی بیابد -جنك هایی که سازمان وحدت‌افریقا قادر به پایان بخشیدن بر تمام آنها بود.

تاسیس شورا

دبیرخانه سازمان وحدت افریقا در آدیس آبابا که اکنون به وسیله «ویلیام اتکی بوموآ» دیپلمات اهل کامرون اداره میشود سعی فراوان کرده است که اختلاف های بزرك‌بین کشورهای‌عضورابه‌همان‌شیوه‌یی که‌در شورای امنیت سازمان ملل متحد معمول است حل کند به همین قصد است که‌در نظر دارد که‌در کنفرانس سران کشورهای عضو سازمان وحدت افریقا در «لیبرویل» تاسیس شورای امنیت این سازمان را پیشنهاد کند.

اما دبیرخانه‌سازمان درسطح های پایین زیرنفوذ چپ‌گرایانی است که رهبری آن ها با الجزایر و اقلیتی از کشورهای افریقایی هوادار شوروی است همین کشور ها بودند که‌شرکت افریقایی ها در بازی های‌المپیك ۱۹۷۶ در مونترال را تحریم کردند. همین اقلیت است که قصد دارد در کنفرانس سران افریقایی در لیبرویل بازی‌های کشور های مشترك‌المنافع را که قرار است در سال ۱۹۷۸ در نیوزیلند برگزار شود نیزتمام مسابقه های ورزشی بین‌المللی راکه کشورهایی در آن شرکت میکنند که بارژیم های اقلیت سفید پوست در کشور های جنوبی افریقا رابطه‌دارند تحریم کند.

الحاق صحرا

همین اقلیت چپ گرا نیز آماده است که‌در یك کنفرانس فوق‌العاده سران افریقائی کشور های مغرب و موریتانی را به اتهام الحاق صحرای جنوبی به کشور های‌شان محکوم کند.

«اگر سازمان وحدت افریقا بخواهد بازهم نقش خودرا در حراست از صلح قاره سیاه به‌درستی ایفا کند. باید راه‌نفوذ را براین اقلیت متجاوز سد کند.»

همه بایداز«آنگ کار»- یاسازمان همه‌کاره - کسب دستورکنند

خبرگزاری فرانسه

جهان ازحوادث کامبوج بی خبراست

★سرباز کامبوجی -پشت «مسلسل دوزن» در منطقه‌مرزی - مراقب اوضاع مرزی کامبوج است. در حالیکه حتی درمرز های کشور نیز چون داخله‌آن سکوتی سنگین - و در عین‌حال پرابهام حکمفرماست.

«جهانیان به‌آنچه» که درکره ماه میگذرد بیشتر آگاهی دارند تابه حوادثی که در کامبوج روی میدهد.»

این شوخی یک دیپلمات غربی که بتازگی در منطقه در پنومپن توقف کرده نموار وضع‌اسرار آمیز این کشور منحصر بفرد در نوع خود میباشد که حتی نام آن نیز شگفت‌انگیز و عجیب است: کامبوج دموکراتیک.

آیا کامبوج یک کشوراست؟ یک جمهوری است یا یک فدراسیون؟ قانون اساسی کامبوج که در سال ۱۹۷۶ از پیروزی خمرهای سرخ‌بتصویب رسیده در باره این موضوع سکوت کرده است کامبوج در انزوای کامل‌بسرمیبرد وروابط آن‌بادنیای خارج کاملا قطع شده است.

فرستادن نامه ها و بسته های پستی و یامخابره تلگرام به‌کامبوج امکان پذیر نیست درخود کامبوج نیز هیچگونه نامه یا تلگرام بخارج فرستاده نمیشود. برقراری تماس تلفنی باکامبوج نیز از محالات است. نه مسافری از خارج بعنوان جهانگردیا بازرگان واردکامبوج میشود و نه کسی میتواند از این کشورخارج شود. تنها وسیله ارتباط کامبوج بادنیای خارج رادیو است.

رادیو کامبوج هرروز سه برنامه خبری بزبان کامبوجی بمدت بیست دقیقه پخش میکند. اما این اخبار وضع داخلی کشور را منعکس نمیکند. و بطور کلی حاوی خلاصه سخنرانی های رسمی وتشویق روستائیان به افزایش میزان تولید برنج و نظامیان به هوشیاری بررسی دفاع از مرز های کشور است.

هرپانزده روز یک هواپیمای رسمی جمهوری خلق چین‌از پکن به پنومپن پرواز میکند و یک هواپیمای رسمی ویتنام‌نیز از «هوشیمین‌دیل» واردپنومپن میشود. دیپلماتها وکارشناسان کشورهای دوست و هیئت‌های کامبوجی برای رفت‌و آمد به پنومپن از این هواپیمااستفاده میکنند. دیپلماتها که اغلب‌راننده و مترجم چینی دارند بندرت از هتل های محل اقامت خود خارج میشوند.

بگفته پناهندگان کامبوجی‌در تایلند که شماره آنها به ده‌هزار نفر میرسد ازسال ۱۹۷۵تاکنون هزاران نفر بدستور «سازمان» -آنگ کار - در کامبوج اعدام شده‌اند.

«سازمان» غذای خانواده ها را تامین می‌کند. بهر نفر روزی ۲۵۰ گرم برنج داده میشود مردم گرسنه از ریشه گیاهان تغذیه می‌کنند از گوشت اثری دیده نمیشود ووسایل پزشکی وجود خارجی ندارد مرگ و میر بویژه درمیان‌کودکان‌بسیار زیاد است.

هرمردی که بخواهدازدواج کندباید از«سازمان» اجازه‌بگیرد تازه داماد پس‌از آنکه هفت‌روز کنار همسرش زندگی کرد باید بگروه مردان به‌پیوندد و پس ازآن هردوماه‌یک بار حق‌دارد زنش‌را به‌بیند.

همه روزه ساعت هشت بعد از ظهر جلساتی برای بحث تشکیل میشود. اما در این جلسات منحصرا درباره کار گفتگو میشود درباره مسائل ایده‌لوژیکی سخن بمیان‌نمی‌آید. کسانی که در انجام کار های مربوطه کوتاهی کرده‌اند با انتقاد از خود قول میدهندکه وظایف محوله را با دقت بیشتری انجام دهند. اگر کارگری پس‌از دوبار اخطار اشتباه خود را جبران نکند، به «سازمان» دعوت میشود و دیگر هرگز بازنمی‌گردد. خمر های سرخ قربانیان خود را در جنگل یادر کشور های اطراف دهکده به قتل میرسانند.

خبرحمله

خمرهای سرخ گاه‌بیگاه به تایلند دست اندازی میکنند. شب ۲۹ ژانویه ۱۹۷۷ گروهی از خمرهای سرخ از مرز تایلنددر ۳۳۰ کیلو متری بانکوک‌گذشته سه دهکده مرزی را باخاک یکسان کردند و ۳۱ نفر از روستائیان تایلندی را که در خواب بودند، قتل‌عام نمودند.

سه خبرنگار خبرگزاری فرانسه چند ساعت پس ازاین کشتار از دهکده های تایلندی دیدن کردند. و برای نخستین بار مطبوعات بین‌المللی خبر حمله خمرهای سرخ را به‌تایلند منعکس کردند.

رفت‌و آمد در خیابان های پنومپن قدغن است.

در پایتخت کامبوج که قبل از جنگ یک میلیون و پانصد هزار نفر جمعیت داشت اکنون بیش‌از پنجاه هزار نفر زندگی میکنند. از بوتیکهای سابق، صدای موسیقی فریاد های شادمانه کودکان و بازی در خیابان ها اثری نیست. زمین های اطراف عموما زیر کشت رفته اما بجای گلها و چمن‌در همه جا مزارع کلم بچشم‌می‌خورد.

تنها درمحافل رسمی‌دیپلماتیک فرصت پیدا میکنند چند کلمه باهیوسام فان رئیس جمهوری «کامبوج دمکراتیک» صحبت کنند اما تاکنون با کارشناسان اطلاعاتی از جمله «سالوت‌سار» که رهبران‌واقعی کشور هستند تماس بگیرد.

یک پدیده عجیب منحصربفرد در این کشور انقلابی آن است که‌هیچکس ازحزب‌ایده‌ئولوژی ویا سوسیالیسم سخنی برزبان نمی‌آورد. تنها کلمه‌ای که‌همه جا بگوش میخورد «آنگ کار» یا سازمان است.

«آنگ کار» یک سازمان نیرومند ناشناخته است که برای کامبوجی ها همه چیز است حتی مجری عدالت هم‌هست. تمام قوانین ودستور ها از سوی «آنگ کار» صادر میشود.

هدفهای من درکاخ سفید

نوشته: جیمی کارتر رئیس جمهوری منتخب امریکا

ترجمه: پروفسور منوچهر وارسته

از تنگدستی تهیدستان ناراحت می‌شدم

در همان موقع که در کنار جاده ایستاده و دوربین عکاسی را تنظیم میکردیم. عده‌ای از بچه های هشت ونه ساله بطرف مادویدند و ما رادر میان گرفتند و در حالی که دستهای خود رادراز کرده بودند بزبان اسپانیولی چیزی از ما میخواستند. من به همسرم روزالین گفتم که چند سکه به‌آنها بدهد. ولی بالاخره فهمیدم که آنها پول نمی‌خواهند بلکه «لاپیث» و«پاپل» میخواهند یعنی مداد و کاغذ. این صحنه حس رقت وترحم ما را برانگیخت، هرچه پول خرد وکتاب وکاغذ ومداد و قلم داشتیم همه را بهمه آن بچه‌ها بخشیدیم.

ماهمانطور که در اتومبیل کولردار خودپیش میراندیم بفکرم آمد که این بچه‌ها چه عطش و اشتیاقی دارند که خود و دنیای خارج را بهتر بشناسند. این کودکان مردم کشور خودمان را بیاد ما آوردند که باآن همه عشق و علاقه‌ای که به‌بهبود زندگی خود داشته‌اند هنوز بمقصود نرسیده‌اند.

اعتماد به نفس

اگر چه ماگاهی اعتراف میکنیم که‌مسئولیت کاهش رنج و محنت دیگران را برعهده داریم وبرای کسانی که برهبری ما اعتقاد وایمان‌دارند فرصت مطلوب را فراهم آوریم که در حدود امکان به‌آرمان خود برسند، معهذا ما غالبا باتکاء قدرت ونیرومندی واعتماد بنفس خود اکراه داریم نسبت به دیگران ابراز محبت و شفقت‌نمائیم مبادا ما را ضعیف وناتوان تلقی کنند.

روزگاری من چند روزی در میان خانواده های اسپانیولی زبان که‌در محله فقیرنشین شهر نیوانگلند زندگی میکردند مشغول کار بودم. من نماینده کلیسای خودمان بودم و بزبان اسپانیولی باکوبائیها وپوئرتوریکویهائی که به کشور ما مهاجرت کرده بودند گفتگو داشتم. اما من زبان اسپانیولی را در موقعی که در نیروی دریائی مشغول خدمت بودم یاد گرفته بودم از اینرو لغاتی که بکار میبردم با واژه‌های معمول و مصطلح‌آنها تفاوت داشت. باینجهت یک کوبائی مسیحی را که نامش «لوی کروث» بود بکمک طلبیدم باکسانی که ما ملاقات کردیم همه بدبین وناراضی بودند واز ارتباط و تماس نزدیک با جامعه پیرامون خود اجتناب کرده بودند.

«کروث» آدمی، استخوان درشت و سبزه‌رو بود وهیکل مردانه‌ای داشت و یکی از بهترین مردانی بود که من در زندگی خود دیده بودم. وی مهارت و قدرت خارق‌العاده‌ای در دلجوئی‌و مردمداری داشت. بایک طرز بسیار طبیعی و بی‌تکلف دل مردم مورد بحث ما را بدست آورد ودر اندک زمانی به آنها فهماند که ما آنها را دوست داریم وخداوند نیز آنها را دوست دارد. درآن هفته الهام بخش که ما بایکدیگر همکاری داشتیم از نزدیک شاهد رفتار و خصوصیات اخلاقی او بودم.

این مرد شریف ونیکنفس با کلمات پرنفوذ خود ودعاها وخنده وشوخی‌ها و برخورد دوستانه خود زندگی بسیاری از مردم‌را تغییرداد.

باهم بخانه‌ای رفتیم که در آن زن و مرد سالخورده‌ای در نهایت فقر و عسرت زندگی میکردند. خیلی متعجب شدیم که در کنار آن‌زوج سالخورده طفل خردسال و نحیف اندامی دیدیم. راجع به رابطه طفل باآنها جویا شدیم. جواب شنیدیم که مادر طفل نزد دندانسازی رفته که دندان خود را بکشد متاسفانه دچار خونریزی شده و آنقدر خون از او رفته که جان بجان آفرین تسلیم کرده. وقتی شوهر جوانش ازفوت همسر خود اطلاع حاصل کرده از فرط تاثردچار اختلال حواس شده و چند دفعه در صدد انتحار برآمده و خواسته است طفل را نیز بکشد. زوج سالخورده وقتی از این جریان واقف‌شده داوطلب شده‌اند که طفل را نگاهداری نمایند. هنگامی که آن خانواده را ترک میگفتیم مختصر وجهی‌به‌آنها دادیم. آنها ابتدا از قبول وجه خودداری نمودند ولی بالاخره موافقت نمودند که پول را قبول‌کرده واز طرف مادر ناکام صرف طفل نمایند.

آخرین روز دیدار من از آن خانواده‌ها دچار سرمای شدید وباران سیل‌آسا شدم.

زیرآسمان کبود

تنظیم: محمدصالح ارام

آقاجان! خجالت بکش، دارم باعیالم صحبت میکنم!

الو ، الو ،
بجون عزیزت گرفتار بودم، عذر میخوام ، فردا شب ، می‌بینمت ، دلم برای اون‌چشم های بادامیت یه ذره شده!

ـ آقای دون ژوان .
انشاءاله که بجای‌بادام‌شاخه درخت به چشمت بره ! من دارم با زنم حرف میزنم ، گوشی‌رو بذار .

الو ، لو

اصغرآقا خودتی ، اونجا چه خبره ، صدای ساز و آواز میاد . بی‌همه چیز تو که گفتی شب عیدی کارهای مردم رودستت مانده میخوای شب کاری کنی معنی شب کاری را هم فهمیدیم .

ـ الو

بلندتر حرف بزن ـ میگم سه چهار ساعته ، برق رفته ...

ـ آی جانمجان برق رفته، رفته بمن چه رفته ؟!

الو ، الو

آخه شما مسلمانین ، من با بیمارستان میخوام تماس بگیرم، محض رضای خدا ، چندلحظه گوشی‌رو زمین بذارین .

در این هنگام صدای رادیو اهواز نیز روی خط تلفنی می‌افتد ، و صدای سوزناک خوانندمئی که آهنگ بندری میخواند،گریه‌همه‌رادرمی‌آورد.

★★★

در اهواز هرکس دستش برای گوشی تلفن برود ، باید خودش را برای تحمل شنیدن ملقمئی که در بالاآمده حاضر کند ، چون تلفن های این شهر همه باهم قاطی و خودمانی هستند .

وسط خیابان، روزنامه‌میخوانند؟!

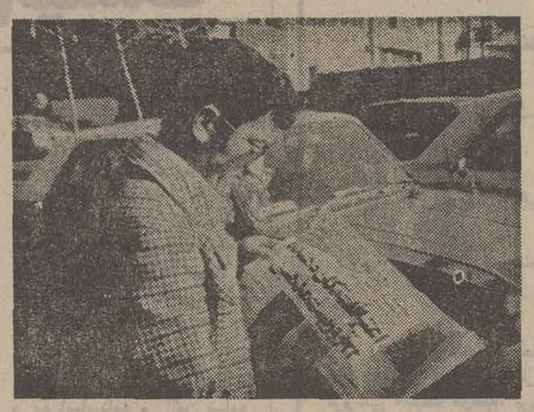

جوانیکه در این گیرودار ترافیک تهران وسط خیابان به مطالعه پرداخته ، درست است که اطلاعات میخواند اما این دلیل نمیشود ایرادی به‌کارش نگیریم !

آخر خواننده عزیز ، فکرش را بکن ترافیک تهران خود بخود غیرقابل تحمل است ، هزاران هزار موتور ، وانت، کامیون،سه‌چرخه، چهارچرخه، داخل یکدیگر وول میخورند.

عده‌ئی از رانندگان پشت چراغ قرمز هم برای اتومبیل جلوئی بوق میزنند که حرکت کند (!) و ای به وقتی که چراغ سبز شود و جلوئی (دور از جان مادر مرده) یک لحظه دیر کند ، آن وقت واجب‌القتل بشمار می‌آید ...

خودت بگو باچنین‌هنگامه‌ئی، روزنامه خواندن در وسط خیابان جور درمی‌آید ولوکه اطلاعات باشد ؟!

به‌راه‌نزدیکت، یازبان‌خوشت؟!

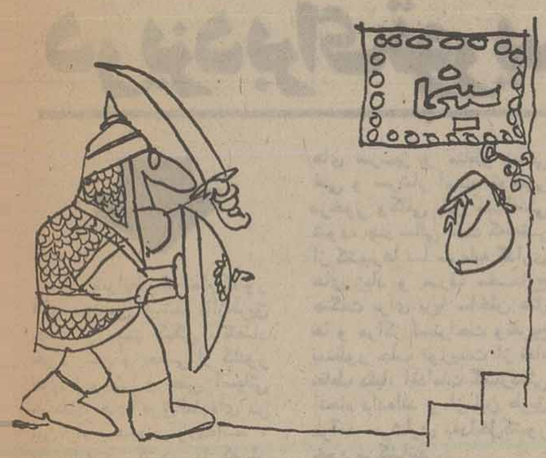

به بوی کبابی که از درز پنجره و دیوار داخل بعضی از سینماهای همدان واردسالن میشود ، اعتراضی نبود.

به بزن بزن های این طرف پرده که همزمان با بکش بکش های روی پرده آغاز میشد ، ایرادی نبود .

به موضوع طولانی بودن زمستان همدان و ارج و قرب پیدا کردن سینما در این شهر هم که شکی نیست ...

پس چه انگیزه‌ئی سبب‌شده که اداره فرهنگ و هنر همدان التفاتش را کم کند و نرخ بلیط سینما را زیاد .

قبلا بهای بلیط با رضایت صاحبان سینما ۲۰ و ۲۵ ریال بود ، لکن اخیرا از طرف‌اداره فرهنگ و هنر طی نامه شماره ۵۱۰۶ مورخ ۳۰ر۱۱ر۳۵ به شهرداری تجویز شد که بهای بلیط را به ۳۰ و ۴۰ ریال افزایش دهند ، از چون‌چرای قضیه هم علاقمندان به سینما، اطلاعی ندارند و فقط یادلطیفه « به زبان خوشت ، یـا راه نزدیکت ... »

حسن آب گل‌آلود

«اگر آب گل‌آلود رامهرمز گاهی مبدل به گل‌آب آلود میشود ، آب دورود ، اصلا «گل گل‌آلود» است تازه آب گل آلود باز یک خوبی‌دارد، که میشود از داخلش ماهی گرفت اما گل گل‌آلود چه فایده‌ئی دارد؟!»

این موضوع رااهالی محترم دورود ،پس‌از خواندن‌وصف آب رامهرمز در صفحه زیر آسمان کبود ، مطرح‌کرده‌اند. نشانی و توضیح بیشتری که دورودیهادرباره ناجوروضعی آبشان داده‌اند،اینست که‌خیلی از اهالی محترم سنگ کلیه ، سنگ مثانه دارند ، اما بعلت ناشکر بودن بجای‌خوشحالی خودخوری میکنند .

آگهی دعوت

بدینوسیله از صاحبان سهام گروه صنعتی خاور (شرکت سهامی‌عام) دعوت میشود تا در جلسه مجمع عمومی فوق‌العاده که درساعت ۱۰ صبح‌روز سه‌شنبه ۲۵۳۵ر۱۲ر۲۴ درمحل شرکت واقع درتهران بلوارالیزابت دوم کوچه سوم شماره ۳ تشکیل میشود حضور بهرسانند.

دستور جلسه :

۱ـ ازدیادسرمایه وتغییر درنوع‌سهام.
۲ـ اصلاح بعضی از مواد اساسنامه.
۳ـ شوروواخذ تصمیم درباره‌سایر امور شرکت.

گروه صنعتی خاور (شرکت سهامی عام)

گره زده... یا دشی نره!

۱۰ گنج به ارزش ۳ میلیون تومان
باسری ۵ تائی بلیطهای نوروزی

قرعه‌کشی **۱۰** روز دیگر

سوراخ

آشنا!

در بندرعباس سوراخی‌هست که اغلب اهالی محترم آنرامی شناسند و با نامش آشنائی دارند ... غرض از چاپ عکس و تفصیلات سوراخ ، اینست که غریبه‌ها ومسافران مواظب باشند ، در ایام‌عیدی کار دستشان ندهد ، با این توضیح که این سوراخ که ماشاءاله ماشاءاله خیلی هم گل گشاد است در اتوبان فرودگاه بندرعباس واقع شده (البته از همان ابتدای افتتاح اتوبان ، واقع بوده !)

اطلاعیه مهم

بازرگانی پرویزی
نمایندهٔ انحصاری
رادیوپخش وپخش صوت اتومبیل

پی.ام.پی

جهت کلیه مراکز نصب رادیوپخش وپخش صوت در تهران وسراسر کشور

جهت کسب اطلاع بیشتر در مورد این اطلاعیه مهم که صد در صد به نفع شما و باعث گسترش کار شما می باشد ، لطفاً فرم زیر را هرچه زودتر و به صورت کامل پر کرده و به آدرس بازرگانی پرویزی (تهران ـ خیابان شاه چهار راه شیخ هادی ساختمان آرام طبقه سوم) ارسال نمائید تا توضیحات کامل را بوسیله پست دریافت دارید . امید است این اقدام ما در گسترش کار شما موثر باشد

با تشکر : بازرگانی پرویزی

نماینده انحصاری رادیو پخش استریو و پخش صوت پی . ام . پی

نام فروشگاه _____ تلفن _____
آدرس فروشگاه _____
شهرستان _____
مسئول فروش _____

زانوسی

برای خوب شستن ساخته شده

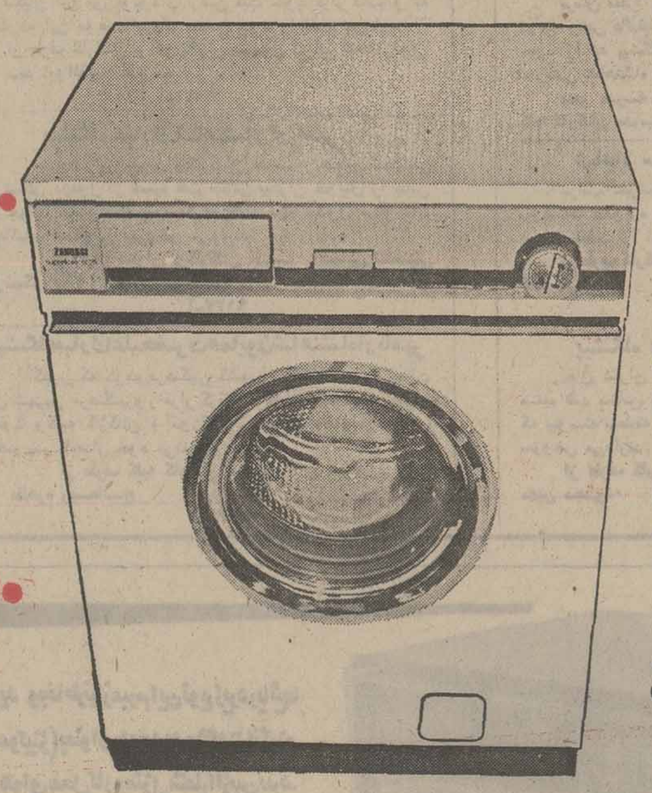

● زانوسی دارای چنان تکنیک پیشرفته ایست که مانع چروک شدن لباسهای شما شده‌زحمت اتوکشی را بحداقل میرساند .

● زانوسی هر بار تا پنج کیلوگرم لباس را بدون مچاله کردن‌در خود جای میدهد .

● زانوسی آنقدر تمیز میشوید که لباسهای شما همیشه نو بنظر میرسد .

● زانوسی برای شستن لباسهای ظریف‌وخشن برنامه‌های‌متفاوتی دارد .

● زانوسی بدون لرزیدن ، بدون سرو صدا و بدون مخارج اضافی لباسهای شما را تمیز میشوید .

زانوسی

اولین ماشین لباسشوئی درایران وپرفروش‌ترین دراروپا

ZANUSSI

ZA. 105

مهدی رهبر

دربزدبرای توریستها جائی نیست

در شرایطی که تمام کشورهای دنیا می کوشند تا ازطریق جلب توریست کمکی باقتصاد خود بکنند و بعضی از کشورهای اروپائی و حتی آسیائی موفقیت های فوق‌العاده‌ای در این راه بدست آورده‌اند، متاسفانه در کشور ما که از نظر آثار باستانی و گردشگاه های سرسبز و مناظر دیدنی فنی و سرشار است، توجهی درخور وکافی باین مساله‌نمی شود، چند سالی است که‌بعضی از کشورها با سرمایه گذاری های زیاد و صرف مخارج هنگفت برای برپا ساختن هتل ها و مراکز استراحت وتفریح بمنظور جلب توریست از تمام نقاط دنیا، اقدامات گسترده‌ئی انجام داده‌اند و از این طریق درآمد سرشاری به‌داخل‌کشور خود می‌کشانند.

چند هفته پیش برای انجام یک ماموریت اداری بایک‌گروه ۵نفری از همکاران عازم شهر بندر عباس بودیم و شب هنگام به یزد رسیدیم، دقیقا ساعت ۹ شب بود که وارد شهر یزد شدیم وتا ساعت ۱۰٫۵ شب یعنی یکساعت و نیم ، سرتاسر شهر را زیرپا گذاشتیم وبتمام هتل‌ها و مسافرخانه و حتی قهوه‌خانه‌های شهرسر زدیم‌اما جائی که بتوانیم شب را در آن استراحت کنیم پیدانکردیم، این مساله باعث تعجب شدید من و سایر همکارانم شد، چرا که شهری بااین خصوصیات استثنائی از نظر معماری‌سنتی و گردشگاه و تفرجگاه نبایدبه تعداد کافی هتل و رستوران های پذیرائی میهمانان داشته باشد، تازه آنهم در موقعی از سال که مردم کمتر برای‌تفریح و یا بازدید به مسافرت می روند حالا اگر در ایام عید و یا مصادف بامراسم ویژه‌ای مثل برگزاری جشن بود جای گله‌باقی نمی‌ماند. بدنبال‌جستجو های بی نتیجه ناگهان به یاد اداره اطلاعات و جهانگردی شهر افتادیم و از دفتر یکی هتل‌ها شماره تلفن این اداره را گرفتیم و بعد از برقراری تماس، از آنطرف سیم آقائی کمبعد معلوم. شد یکی‌ازمقامات مسئول این اداره است گفت: به من هیچ ربطی ندارد کهشما جا پیدا نکرده‌اید،بعداز تقاضای مجدد ما و اصرار زیاد که‌هر طور صلاح میدانید یک امشب را در یکی از هتل‌ها برای ما جا پیدا کنید، با ناراحتی‌گوشی را محکم بروی تلفن کوبید.

من نمیدانم وظایف اداره جهانگردی درشهرها عملاچیست و به اساسنامه و آئین نامه آنها دقیقا آشنائی ندارم ، اما تا جائی که حدس می‌زنم یکی از اهم وظایف این اداره و حتی هدف از دایر ساختن‌آنها در شهرها و شهرستان های مختلف توجه و رسیدگی به وضع هتلها و مسافرخانه‌های شهر و تاسیس هتل های‌جدید ومهمانسرا های بزرگ‌ومجهز است، تا توریست های خارجی و داخلی که بشهرها میروند از نظر غذا و جا نه تنها با مشکلی روبرو نشوند بلکه بطور دلخواه پذیرائی شده و با خاطره‌ای خوش شهر را ترک کنند .

بهر صورت ما آن شب را تا صبح درون اتومبیل‌بسرآوردیم و صبح خیلی زودباخاطره‌ئی ناگوار ازشهریزد بطرف‌مقصد اصلی فرار کردیم. اما عنیقا افسوس خوردیم که چراشهری مثل یزد نبایدمثل سایر شهرها باین مسئله مهم توجه کند.

کارمندان باید چند روز متوالی به مطب بروندتا بتوانند باایشان ملاقات کنند.

حرف‌هایی از آنسوی سیم

مشکلات خود را با «اطلاعات» در میان بگذارید

تلفن : ۳۲۸۴۲۷ هرروز باستثنای (پنجشنبه‌ها) از ساعت شش تا هشت ونیم بعدازظهر

★ **مجتبی‌صمدی ازبابلسر:** درشهر توریستی بابلسرتنها یک سینما هست بنام سینما ساحل که‌بلیط آن۲ تومانی است، تمام صندلیهای این سینما شکسته وقراضه‌است، چرا مدیر این‌سینما راوادار به‌تعویض صندلیها نمیکنند.

★ **لیدا لازاریان :** پیشنهاد می کنم ایستگاه سواریهای کرایه پارک وی که اکنون در فرصت (امیر آباد) است‌به‌میدان۲۴ اسفند منتقل شود،تامسافران‌مجبور نباشندمسافتی زیادپیاده‌روی کنند .

★ **علی نصیری :** توقف در سرتاسر خیابان های دامپزشکی و هاشمی از زمانی که آن‌ها را یکطرفه اعلام کرده‌اندآزاد شده‌است، در نتیجه در تمام‌طول‌خیابان های مورد بحث اتومبیل ها پارک می کنند و باعث راه‌بندان می شوند .

★ **ملک آزاریان :** در خیابان پهلوی نبش کوچه گلساز مدت ۷ سال است که زمینی را گود کرده و بلااستفاده انداخته‌اند ، در نتیجه این قطعه زمین تبدیل به زباله‌دانی شده است و بوی تعفن از آن بلند می شود .

★ **محمدقصاب‌زاده قربانی:** آیا اداره پست می تواند پاکتهای پست داخلی را هم مانند نامه های خارجی که (پاکت و کاغذ و تمبر) باهم هستند، درآورد؟ اجرای‌این عمل بنفع مردم است .

★ **حسین وفائی:** در منطقه نیاوران قسمتی هست بنام رحمان‌آباد که‌مدت ۸ سال است در خارج از محدوده قرار دارد ، و به صاحبان این زمین‌ها اجازه ساختمان سازی داده نمی شود .

★ **حسین مستجابی فرد:** در خیابان انوشیروان از چهارراه موتورآب به پایین در دو طرف خیابان‌اتومبیل های سواری،کامیون و وانت بار پارک شده ، و درنتیجه راهی برای عبور اتومبیل‌ها باقی نمانده است .

★ **احمدنیکوکار:** هریک ازکارمندان‌شرکت واحد اگرچندروزمریض شوند واحتیاج به مرخصی استعلاجی پیدا کنند باید بیماری آنان حتما بتائید پزشک‌معتمد شرکت واحد برسد. در غیراینصورت مرخصی کارمند بیمار موردپذیرش قرارنمی گیرد، ازطرفی پزشک معتمد شرکت‌هیچ وقت درمطب نیست و

پاسخ سازمانهای مسئول به نامه‌های مردم

عطف بشرحیکه در آنروزنامه زیر عنوان (قانون پیاده شدعده‌ئی سوار) درج شده بود توضیح میدهد:

بطوریکه از اداره مربوطه اطلاع داده‌اند. درزمینه ارتقاء گروه مامورین پست اخیرا اصلاحیه‌ای ازسازمان امور اداری واستخدامی کشور واصل شده و تعداد کثیری از احکام صادر و ابلاغ گردیده وبقیه احکام نیز دردست رسیدگی وجریان صدور میباشد.

روابط‌عمومی وزارت پست وتلگراف‌وتلفن

عطف بمطالب مندرج در آن روزنامه گرامی تحت عنوان «کشیدنی زیاد است» سهمیه سیگار ساری‌اشتباها به سمنان فرستاده شده است استحضار میدهد.

موضوع کمیابی سیگارت درساری حقیقت ندارد وحتی برای تامین نیاز مصرف کنندگان در تعطیلات نوروزی مقادیر زیادتری از انواع کالای دخانیه به ساری فرستاده شده است.

روابط‌عمومی‌شرکت‌دخانیات‌ایران

درپاسخ مطلبی که بامضاء آقای محمد امیری‌مبنی برکمبود تعداد اتوبوسهای خط ۲۲۲درشماره۱۵۲۲۷ آن روزنامه درج شده ،باستحضار میرساند:

ازتعداد اتوبوسهای خط مذکور نه‌تنها کاسته‌نشده بلکه بتعداد آنها اضافه هم‌شده ضمنا بمنظور تامین رفاه بیشتر مسافران سه راه آذری و آن نواحی، اخیرا دو خط جدید سراسری ۵۶و۶۱ نیز در مسیرسه راه‌آذری به‌میدان شاه ومیدان پاستوریزه به‌پارک شهر دایر گردیده است، بااین وصف بمسئولان مربوطه تذکرو آموزشهای لازم داده شد.

دفتر روابط عمومی شرکت واحد

عطف بشرح مندرج زیر عنوان «بنفشه جلیلی، باستنادگزارش سازمان‌منطقه‌ای‌بهداری و بهزیستی‌سمنان به‌آگاهی میرساند: تمام بیمارستانهای سمنان وابسته به جمعیت شیروخورشید سرخ است واین سازمان دو درمانگاه بهداشتی درجه ۵ در اختیار دارد که کپسول اکسیژن آنها درتمام مدت شبانه روز در اختیاربیماران قرارمیگیرد.

روابط عمومی وزارت بهداری وبهزیستی

درپاسخ شرحی که زیرعنوان «بازهم گردن مسگر شوشتری رازدند» در روزنامه اطلاعات بچاپ رسیده بود، به اطلاع میرساند. مرکز بررسی قیمتها وابسته به وزارت بازرگانی نرخ خدمات آرایشگاهها رابراساس درجه بندی تعیین واعلام نموده است. مسلما چنانچه متصدیان آرایشگاهها بدون درنظرگرفتن مقررات‌مبادرت به دریافت دستمزد اضافی نمایندازسوی بازرسان اتاق اصناف پایتخت تحت تعقیب قرار خواهند گرفت. اما در مورد انعامی که مشتریان به‌کارگران آرایشگاهها می دهند مساله‌ایست که کاملا مربوط به مشتری میباشد.

روابط عمومی اتاق اصناف‌پایتخت

در پاسخ مطلب مندرج در آن روزنامه با عنوان «از مردم شاد شهر یک میلیون تومان پول گرفتند اما از تلفن خبری نیست» به‌آگاهی میرساند :

تاسیس مرکز تلفن خودکار قاسم‌آباد شاهی دربرنامه توسعه تلفن کشور پیش‌بینی گردیده و با ظرفیت ۱۵۰۰ شماره سال ۲۵۳۸ ایجاد می شود و مورد بهره‌برداری قرار می‌گیرد .

روابط عمومی شرکت مخابرات ایران

باغ وحش کثیف وگران

غلامحسین اخوان

روز پنج شنبه تصمیم گرفتیم به اتفاق افراد خانواده ازباغ وحش تهران دیدن کنیم، از گیشه بلیط فروشی ۶بلیط گرفتیم، برروی بلیط‌ها نوشته شده بود بها ۳۰ ریال من‌هم یک اسکناس ۲۰ تومانی به دست فرشنده بلیط که پشت گیشه بود دادم. اما خانمی که پولرا ازمن گرفته‌بود، گفت: آقا٤تومان‌دیگرهم‌بدهید، من تعجب کردم وپرسیدم مگر نرخ بلیط ۳تومان نیست، خانم با بی‌حوصلگی جواب داد، پشت بلیط را بخوانید، نوشته است بها ٤۰ ریال، من به پشت بلیط‌ها نگاه‌کردم ودیدم فقط درپشت دوتا ازبلیط‌ها نوشته‌است ٤۰ریال. بالاخره ٤تومان دیگر علاوه بر۲۰ تومان پرداختم‌و وارد باغ وحش شدیم .

چند قدمی بیشتر برنداشته بودیم که ناگهان‌متوجه شدیم، یک سگ سیاه بزرگ آزادانه درحرکت است و مرتب بطرف بازدیدکنندگان میرود وباعث ترس ووحشت مردم شده است .

وقتی داخل باغ وحش را گشتیم خواستیم ازغرفه ماهیها هم دیدن کنیم، برای بازدید ازاین قسمت هم ٦ بلیط یک تومانی گرفتیم وداخل سالن شدیم. اما دراین سالن هم جز تعدادی ماهی که از نوع بسیار معمولی بودند چیز چشمگیری پیدا نشد، بدتر از همه اینکه سالن مخصوص نمایش ماهی‌ها بسیار کثیف بود و بوی‌تعفن ازآن بلند میشد .

خوانندگان مینویسند

خانه‌های مخروبه

در سه‌راه تخت جمشید محدوده‌خیابان نقدی وکوچه مسعود بهلت کم بودن تعداد ساختمانها اکثر خانه‌ها خراب و حتی تعدادی از آنهاتبدیل بهزباله‌دانی شده و در نتیجه وضع بهداشت‌ونظافت این منطقه بد شده است .

حاج کاظمی و ۱۰ امضاء دیگر

قطع برق

برق‌شهرستان تربت حیدریه مرتبا قطع ووصل می‌شود و مردم این شهر از نظر روشنائی کاملادرمضیقه هستند، معلوم نیست قطع‌پیاپی برق بعلت‌چیست، مسئولین امر هم دراین مورد توضیحی به مردم نمیدهند .

منیره - ق

گرانفروشی

بعضی از فروشگاه های لباس دراین ایام از شلوغی بازار ، سوء استفاده کرده و اجناس خود راگران میفروشند، لازم است که‌ماموران اتاق اصناف‌کنترل بیشتری درکار مغازه‌دارها، خصوصا لباس فروشها اعمال کنند .

علی احمدی

وسایل یدکی

حدود یکماه پیش اتومبیل فولکس‌من براثر تصادف خراب شد و برای تعمیر آن بایست مقداری وسایل یدکی بخرم ، بعضی از لوازم آنرا پیدا کردم اماچند وسیله دیگر مانده است که بهرکجا می روم آنها را ندارند و احتمالا باید تاچند ماه دیگر صبر کنم تا وسایل یدکی از خارج برسد. علت نبودن وسایل یدکی اتومبیل که تعداد آنها در ایران‌کم‌نیست. بخاطر چیست .

اسمعیل حسینی

تنگی نفس

برای معالجه تنگی نفس به مطب یکی از پزشکان متخصص رفتم، اما مطب پزشک درطبقه سوم یک ساختمان بدون آسانسور قرار داشت و من وقتی به طبقه سوم ومطب دکتر رسیدم ،دیگر بسختی می‌توانستم نفس بکشم تاجائیکه دکترمجبور شد ماسک اکسیژن جلوی دهانم بگیرد.

عبدالمجید یکتا

افسر کارشناس

چند روزپیش درجاده زرند ساعت ۲ بعدازظهر بایک کامیون تصادف کردم ومقصر راننده کامیون بود. تا ساعت ٦ بعداز ظهر منتظر ایستادیم که افسر کارشناس بیاید ،اما متاسفانه خبری از کارشناس‌نشد درنتیجه راننده کامیون هم زیربار خسارت نرفت.

سیدشمس‌الدین توکلی

زباله درجوی آب

درخیابان تابنده‌بعضی از اهالی‌بدون توجه باصول نظافت وبهداشت‌محیط زیست ،زباله ها را درجوی آب می‌ریزند لذا هنگام بارندگی آشغالها زیربل جوی آب گیرمی کند وسیل در پیاده روجاری‌می‌شود.چرامامورانشهرداری این عده ازخانواده های‌بی‌توجه‌رامورد مواخذه قرارنمیدهند؟

حسین غزنوی

مزاحمت جوانان

در خیابان انتظام السلطنه دبیرستان دخترانه محمود زاده قرار دارد.موقع تعطیل مدرسه عده‌ای از جوانان‌سبکسر کنار مدرسه جمع می‌شوند و برای دختران دانش آموز مزاحمت فراهم می‌کنند. تقاضا می‌کنیم که ماموران جلوی‌این عده مزاحم رابگیرند.

احمدمرادی

نصب پل

خانه من در انتهای‌فرح شمالی‌است، از یکسال پیش قرار است‌که پل جدیدی در بزرگراه داریوش نصب کنند و از آن تاریخ تاکنون مقدار زیادی سیمان ومصالح دیگرساختمانی‌که برای‌ساختن پل خریداری شده‌است کنار منزل مزو سایر همسایگان ریخته‌اند و اهالی تابستان و زمستان از دست خاک و سنگ آسایش ندارند.

فرهنگیان دزفول مراتب امتنان وسپاس خودرا به پیشگاه مبارک شاهنشاه آریامهر تقدیم میدارند .

پیشگاه مبارک شاهنشاه آریامهر

باکمال افتخار سپاس بیکران ودرود بی‌پایان کارکنان دانشسرای مقدماتی پسران دزفول رابه پاس اوامری که در زمینه رفاه فرهنگیان شرف صدور یافته است به پیشگاه رهبر اندیشمند و فرهنگپرور ملت ایران تقدیمی‌دارد.

از طرف کارکنان ومدرسان دانشسرای مقدماتی پسران دزفول، جان‌نثار: علی کواکبی

به‌پیشگاه مبارک‌اعلیحضرت همایونی‌شاهنشاه آریامهر رهبر عالیقدر ملت ایران

مدرسان وکارکنان دانشسرای مقدماتی دختران دزفول از عنایات وتوجهات مخصوص تاجی بزرگ خود که بکلیه معلمین کشور مرحمت فرموده‌اند سپاسگزاری، مراتب قدردانی وحقشناسی خود را به خاکپای همایونی که افتخارات گذشته دوهزار وپانصد ساله شاهنشاهی زنده وباعث اعجاب دول مترقی دنیاست تقدیم دوام عمر شاهنشاه آریامهر وخاندان جلیل سلطنت را از خدای بزرگ تمنا داریم.

از طرف: دبیران وکارکنان دانشسرای مقدماتی دختران دزفول، فخرالملوک رفیعی

پیشگاه مبارک شاهنشاه آریامهر

کارکنان دبیرستان ایراندخت دزفول سپاس بیکران‌خود را به پیشگاه شکوهمند شهریار فرهنگ‌پرور ایران زمین‌تقدیم می‌دارند ودر راه تحقق اهداف مقدس شاهنشاه عالیقدر خود پیوسته جانباز وفداکارند.

از سوی کلیه دبیران وکارکنان دبیرستان ایراندخت دزفول، جانثار: ویدا کنعانی

پیشگاه مبارک شاهنشاه آریامهر

کلیه کارکنان آموزشی واداری دبیرستان فرح دزفول از مراحم شاهنشاه آریامهر که همواره درجهت رفاه واعتلای منزلت کارکنان آموزش وپرورش مبذول می‌فرمایند صمیمانه سپاسگزاری می‌نمایند، سلامت و دوام وبقای سلطنت دودمان پهلوی را از درگاه خداوند متعال مسئلت می‌نمائیم.

دبیرستان فرح دزفول: آهو وثوق

پیشگاه مبارک شاهنشاه آریامهر

باکمال افتخار سپاس بیکران ودرود بی‌پایان کارکنان دبیرستان قطب دزفول را بپاس اوامری که در زمینه رفاهما فرهنگیان شرف صدور یافته به پیشگاه رهبر اندیشمند و فرهنگپرور ملت ایران تقدیم می‌دارد.

رئیس دبیرستان قطب دزفول، جان‌نثار منیژه نخجوان

آ-۹۱۷۱

پیشگاه مبارک اعلیحضرت شاهنشاه آریامهر

بدینوسیله کلیه دبیران وکارکنان دبیرستان خدمت‌دزفول مراتب حقشناسی وسپاس بیکران خود را بمناسبت پرداخت یکماه حقوق به‌عنوان پاداش به معلمان کشور را به‌خاکپای همایونی معروض می‌دارند:

جان‌نثاران : محمدرضا ظاهرزاده- احمدرکنی- حشمت آصف- سعیده رفیعی- وجیهه حجازی- فهیمه رشیدیان- حسن علی درفشانی- طاهرهداعی- محمود اقبال‌نژاد - محسن‌شباک - شهلا دزفولیان- سید علی شریفی- سیده زهرانوادگی - مهوش صدر.

پیشگاه‌مبارک‌اعلیحضرت‌همایون‌شاهنشاه‌آریامهر

ماکارکنان مدرسه راهنمایی دکتر رضازاده شفق‌شهرستان دزفول مراتب سپاس و حقشناسی خودرا به‌مناسبت توجه خاص ملوکانه نسبت به رفاه حال فرهنگیان کشور ابراز می‌داریم.

از طرف کارکنان مدرسه راهنمایی دکتر رضازاده شفق دزفول، فیروز عنایت‌الهی

آ-۹۱۷۳

پیشگاه‌مبارک‌اعلیحضرت‌همایون‌شاهنشاه‌آریامهر

جان‌نثاران کارکنان مدرسه راهنمایی تحصیلی شاه‌عباس کبیر دزفول با قلبی مملو از شادمانی مراتب سپاسگزاری و جان‌نثاری خود را به مناسبت ابلاغ مراحم شاهانه واوامری که در جهت رفاه فرهنگیان شرفصدور یافته است به پیشگاه همایونی تقدیم، سلامت ودوام سلطنت را برای‌اعتلا وسربلندی ایران عزیز از درگاه خداوند متعال خواستارند.

از طرف دبیران وکارکنان مدرسه راهنمائی‌شاه‌عباس کبیر دزفول: حسین مقامی‌نژاده

آ-۹۱۷٤

پیشگاه‌مبارک‌اعلیحضرت‌همایون‌شاهنشاه‌آریامهر

اکنون که بازهم فرهنگیان کشور مثل گذشته مورد عنایت ملوکانه قرار گرفته‌اند، بدینوسیله سپاس بیکران‌خود را تقدیم پدر تاجدار خود می‌نمائیم.

از طرف کارکنان دبستان و مدرسه راهنمایی تحصیلی چهارم آبان دزفول: گوهر برویزی مطلق

پیشگاه‌مبارک‌اعلیحضرت‌همایون‌شاهنشاه‌آریامهر

سپاس ودرود بی‌پایان آموزگاران و کارکنان دبستان دولتی عماد دزفول به رهبر عالیقدر ملت ایران که همواره فرهنگیان این مرز وبوم را رهین منت خود قرار داده و به شکرانه این موهبت بزرگ سپاس خود را تقدیم می‌داریم.

از طرف کارکنان وآموزگاران دبستان دولتی عمادزفول: سید ابوالقاسم تقی‌زاده

آ-۹۱۷٦

پیشگاه مبارک شاهنشاه آریامهر

جان‌نثاران دبیران وکارکنان مدرسه راهنمایی تحصیلی یونسکو دزفول از صمیم قلب سپاس بیکران خویش را بپاس توجهات شایانی که پیوسته به طبقه معلم مبذول فرموده‌اید بخاکپای همایونی معروض می‌دارند.

از طرف دبیران وکارکنان مدرسه راهنمایی تحصیلی یونسکو دزفول: عفت درخشنده

آ-۹۱۷۷

پیشگاه‌مبارک‌اعلیحضرت‌همایون‌شاهنشاه‌آریامهر

اکنون که بازهم فرهنگیان کشور مثل گذشته موردعنایت آن شهریار فرهنگ‌پرور قرار گرفته‌اند بدینوسیله سپاس‌بیکران خود وکلیه کارکنان وآموزگاران دبستان ناهید دزفول را تقدیم پدر تاجدار خود می‌نمائیم.

از طرف کلیه کارکنان دبستان ناهید دزفول- طاهره ریسمانسج

آ-۹۱۷۸

پیشگاه مبارک شاهنشاه آریامهر

جان نثاران کارکنان مدرسه راهنمایی تدین دزفول از صمیم قلب سپاس بیکران خویش را به پاس توجهات شایانی که پیوسته به طبقه معلم مبذول فرموده‌اید بخاک پای همایونی معروض می‌دارند.

از طرف کلیه کارکنان مدرسه راهنمایی تدین جان‌نثار: مهین مجدی.

آ-۹۱۸٤

پیشگاه مبارک شاهنشاه آریامهر

کارکنان آموزشگاه دخترانه ارم دزفول سپاس بیکران خود را به پیشگاه شکوهمند شهریار فرهنگ‌پرور ایران‌زمین تقدیم می‌دارند و در راه تحقق اهداف مقدس شاهنشاه عالیقدر خود پیوسته جانباز وفداکارند.

از طرف کارکنان‌و آموزگاران دبستان ارم جان‌نثار: طیبه ذاکر حسین

پیشگاه مبارک رهبر عالیقدر ایران اعلیحضرت همایون شاهنشاه آریامهر

فرمان مطاع مبارک درباره پاداش نوروزی معلمان نوید توجه رهبر عالیقدر بطبقه معلم است. اجازه فرمائید سپاس خود را به پیشگاه همایونی تقدیم داشته بقاء سلطنت و تندرستی شاهنشاه بزرگ را آرزو نماید.

مدیر مدرسه راهنمایی فرهناز - عصمت حسینی‌زاده و کلیه کارکنان مدرسه راهنمایی فرهناز دزفول

شاها، سپاس.

مراتب حقشناسی خویش را نسبت به توجهات خاص ملوکانه‌که همواره بطبقه معلم دارند ابراز داشته، بقاء خاندان جلیل سلطنت را از خداوند متعال خواهانیم.

از طرف کارکنان مدرسه راهنمایی تحصیلی سعدی‌دزفول: کاظم بتی

آ-۹۱۸۳

پیشگاه مبارک شاهنشاه آریامهر

جان نثاران کارکنان مدرسه راهنمایی تدین دزفول از صمیم قلب سپاس بیکران خویش را به پاس توجهات شایانی که پیوسته به‌طبقه معلم مبذول فرموده‌اید بخاک پای همایونی معروض می‌دارند.

از طرف کلیه کارکنان مدرسه راهنمایی تدین جان‌نثار: مهین مجدی.

آ-۹۱۸٤

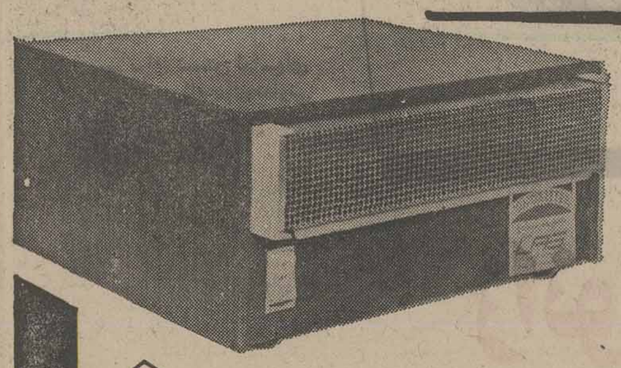

مدل S مناسب برای دفاتر کار
با مصرف برق روزانه حدود ۲ ریال

ای پکس

اوّلین زیردریائی اتمی آمریکا مجبور شد بسطح آب بیاید:

روزیکه اوّلین زیردریائی اتمی آمریکا بعلت کمبود هوای سالم داخل آن مجبور شد بسطح آب بیاید وبخاطر نیاز مبرم این نوع زیردریائیها بهوای سالم (اسموکیتز) اختراع وعملا در زیردریائی مورد استفاده قرارگرفت، واز آنزمان (اسموکیتز) بعنوان یك پدیده شگفت انگیزو پرارزش درسراسر جهان مورد استفاده مردم قرارگرفت . اسموکیتز قادر است تا ۹۹٪ از آلودگی هوای محل کار ومنزل شما را ازبین ببرد. اسموکیتز تمام دود، گرد، غبار وذرات معلق درهوا را جذب وفضائی سالم ومطبوع برایتان ایجاد میکند . اسموکیتز با جذب تمام مواد زائد درهوا وایجاد فضائی سالم ازخستگی وعصبانیت بشدت کاسته وباعث نشاط وآرامش میگردد . اسموکیتز احتیاج بهیچ نوع نصب یا کانال کشی ندارد وفقط کافیست دوشاخه آنرا ببرق وصل نمائید، درحالیکه بعلت زیبائی خاص آن بدکوراسیون نیزلطمه نمیزند اسموکیتز با سیستم بسته کار میکند وهوای محیط رایکنواخت نگاه میدارد وفقط هوای آلوده را حذف میکند.

اسموکیتز برای همه ودرهمه جایك وسیله کاملاً ضروریست ازیك اتاق کوچك تایك کارخانه بزرگ صنعتی.

اسموکیتز درچهار مدل وباکاربردهای متفاوت عرضه میشود.

نماینده انحصاری درایران شرکت لایت‌سیتی خیابان پهلوی نبش ایران نوین ساختمان اقتخاری شماره ۳۴ تلفن ۸۳۷۶۳۷-۶۲۴۶۱۱

فروش درکلیه فروشگاه های لوازم خانگی — ازشهرستانها نماینده فعال میپذیریم

اهوازیها در حل این «معما» عاجز مانده اند!

گرانی «ماهی» در اهواز از کجا آب می خورد؟

در اهواز ماهی فراوان، اما گرانست

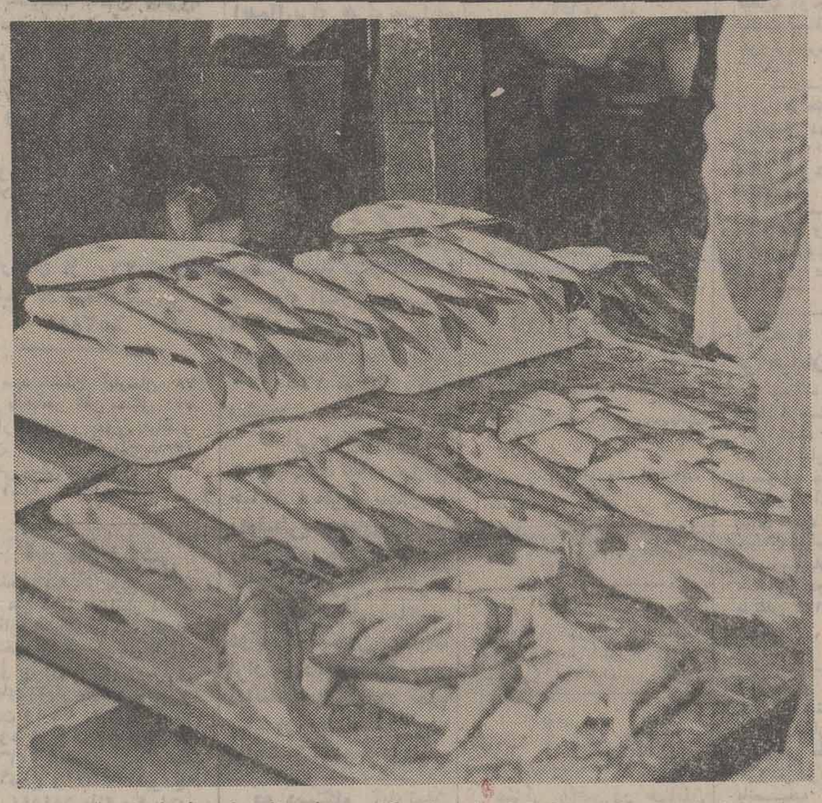

در اهواز از جلوی هر «ماهی فروشی» که بگذرید ، فراوانی ماهی شما را به تعجب وامیدارد اما تعجبتان وقتی دوچندان میشود که از قیمت ماهی ها آگاه شوید !

اهواز - رود کارون ازنظر صید ماهی وضع استثنائی و منحصر بفردی دارد باین ترتیب که هرگاه آب بالا باشد طبق معمول به آسانی میشود ازآب گل آلود ماهی گرفت ، آنهم چه ماهی هائی ، زمانی هم که آب رود کاهش می‌یابد باز همهاهی های زبان بسته دربست خود را در اختیار صیادان و هرفردی‌که قلاب برآب اندازد میگذارند.

ماهی کارون در عین لذیذ بودن باگذشت و سهل‌الصیدهم است و همین امر باعث شده که اهواز در هر فصلی از لحاظ ماهی در مضیقه نباشد و اگر کمبودی گهگاه در بازار این شهر بچشم بخورد ساختگی است و از احتکار آب میخورد ! نمونه این وضع در حال حاضر در اهواز دیده میشود ، آب کارون کاهش یافته و ماهی ها روی آب ولو شده اند و پرندگان ماهیخوار برفراز آبها جشن گرفته‌اند و ماهی بقدری فراوان است که هر بچه‌ای قلابی درآب بیاندازد ناامید نخواهد شد و بی‌گمان چند دانه‌ای ماهی‌بکیسه خواهد انداخت . آنوقت‌درچنین شرایطی متاسفانه مردم این شهر و مسافرانی که باهواز می‌آیند در بازار شهر باگرانی ساختگی ماهی مواجه میشوند نکته مهم دیگر اینکه نرخ ماهی در اهواز درگذشته و حال مرتب بالا میرود وهرچند وقت یکبار در نرخ ماهی بسود عرضه کننده و بضرر مصرف کننده تجدید نظر میشود و بعنوان نمونه و به استناد نرخ های موجود قیمت انواع ماهی در اهواز مرتبا سیر صعودی را پیموده است . اکنون مردم اهواز در شگفت هستند که چرا باوجود فراوانی ماهی در اهواز نرخ این زبان بسته را بالا برده‌اند و بیخودی این موجود معصوم و شریف را در زمره مواد کمیاب قلمداد کرده‌اند و باید دید ریشه این گرانی از کجاست و آنرا قطع کرد . معمولا علت گرانی باید کثرت تقاضا و قلت عرضه باشد اما این بی‌معنی است که جنس را که آنقدر در بازار فراوان است و روی دست فروشندگانش می‌ماند گران میفروشند.

حتماحکمتی در کار است و نکته‌ای که اگر مسئولان امر احتمالا از آن آگاهی ندارندلازم است درصدد کشف آن برآیندو دعای خیر جماعت دوستدارماهی را نصیب خود سازند.

حداث جاده

یاسوج : عده‌ای از اهالی روستای «دوآب» یاسوج به نمایندگی اطلاعات در این منطقه مراجعه کردند و خواستار شدند که مقامات مربوطه‌روستای «دوآب»راباایجاد یک جاده ۵۰۰ متری به شاهراه وصل کنند . بااحداث این جاده ارتباط روستای «دوآب» بادیگر مناطق برقرار میشود و این امر در پیشرفت اقتصادی روستای‌مذکور تاثیر فراوان خواهد داشت.

در حاشیه یک رویداد تلخ

وحشتناک، غم انگیز دلهره آور و لرزاننده

مرگ مرد غریبه...

زیر چرخهای چندین تریلر

● ... وحشتناک ،غم‌انگیز ، دلهره‌آور ولرزاننده ....شاید به یاری واژه های مستعمل و سائیده شده‌ای از این دست بتوان مرگ دقیقا نامحتوم‌یک مردگمنام وکم درآمد را در جاده خرمشهر-اهواز توصیف کرد وسنگینی‌باراندوه وفشار بغض را درگلو کاهش داد... امابغض گریه گلو را به‌تلخی میفشارد و مجالی برای‌جمله پردازی ورعایت انضباط در خط وربط‌ونوشتن باقی نمی گذارد.... یک مرد، یک مرد بی آزار،زحمتکش وبی‌توقع یک مرد ،یک مرد گمنام،یک دورمگرد خسته که‌به‌رغم‌زندگی ساده‌وبی‌رنگ‌ورونقش«زندگی» را مثل همه موجودات زنده- دوست می‌داشته وتنفس در هوای سرد وگرم روزهای کوتاه زمستان وغروبهای‌خفه‌و خاکستری رنگ پائیز و بعداز ظهر های‌کشدار وگرم‌تابستان و سپیده دمان‌روز های‌روشن بهار را ابتدائی ترین‌حق‌طبیعی خود می‌دانسته ، در جاده خرمشهر - اهواز ، زیر چرخ های چندین تریلر وکامیون حباب زلال و مظلوم جانش‌در وحشت بی‌پناهی شکسته شده است ... تا خبرنگار بنویسد: «مرد ۴۸ ساله‌ای که هنوز هویتش معلوم‌نشده است‌هنگام جمع‌آوری بطری های خالی نوشابه‌درکنار جاده‌خرمشهر- اهواز با یک اتومبیل تصادف کرد و به فاصله چند ساعت پیکرش در زیر چرخهای‌چندین تریلر و کامیون «له» شد.

و بعد ، جریان این«حادثه» مثل بسیاری حوادث مشابه‌در انبوه خبرها و رویدادها به دست فراموشی سپرده‌شد... اماتجسم ذهنی صحنه مرگ دردناک و دلخراش این‌مرددر هستی «انسان»درد می‌رویاند:

یک مرد ، یا، بهتر گفته شود : یک مرد میانسال ،یک مرد دوره گرد که بطری های خالی نوشابه را در کنارجاده هاجمع‌می‌کرده و از راه‌فروش آنها زندگیش را اداره میکرده، هنگام جمع آوری این بطری ها، در شرایطی که با دلبستگی معصومانه‌ای کیسه محتوی اندکی خرما ،بطری های‌خالی وکمی «نان» راروی شانه‌های خمیده‌اش نگاهداشته بوده ،با ضربه سپر اتومبیلی که با سرعتی سرسام آور «مرگ»را برای او به ارمغان می‌آورده، از زمین ، از بستر امن خاک کنده میشود و پس‌از پروازی کوتاه و مرگبار پیکرش در حاشیه جاده نفش بر اسفالت می‌شود ... وبعد... رانندگان چند تریلر و کامیون به جای اینکه مرد مجروح و آسیب دیده را به بیمارستان برسانند بی‌محابا از روی پیکر زخمی ودردکشیده‌اش می گذرند و جان او را پرپر می‌کنند...

خبرنگار روزنامه در پایان خبر این حادثه دردناکنوشته است : «چهره و نیمی ازپیکر مرد غریبه ، در زیر چرخهای تریلر های غول پیکر «له» شده و به قطر یک ورق «مقوا» به اسفالت چسبیده بود !»

راننده‌ای که بار اول باسپر اتومبیلش هیکل سبک و استخوانی این‌مرد دورمگرد

بقیه در صفحه دوم

حادثه در شهر

طی سه حادثه رانندگی در شیراز

۳ نفر کشته و ۳ نفر مجروح شدند

شیراز - کامیون ۹۷۹۸۴ شیراز براندگی حسین دهشیری در محله «پای - کوتای» شیراز پسربچه دو ساله‌ای بنام جهان دهقان‌را زیر گرفت و کشت.

● براثر واژگون شدن ژیان ۴۲۹۹۷ شیراز به رانندگی اصغر رحمتی در جاده «چناررا‌هدار» جوانی بنام استاد ناصر کشته شد و ۳ سرنشین دیگر ژیان مجروح شدند.

● جوان ۲۵ ساله‌ای به نام محمد گلمکانی در خانه خود در خیابان «گل کوب» شیراز دچار برق گرفتگی‌شد و جان سپرد

خودکشی در رودخانه

جسد از آب بیرون کشیده شد :

آبادان - جسد محمد مهدی ریاحی جوان ۳۲ ساله‌ای که هفته گذشته در رودخانه بهمنشیر آبادان خودکشی کرده بود از آب بیرون کشیده شد .

از جیب مقتول نامه‌ای بدست آمد که در آن‌نوشته بود مادرزنش زندگی را بر او تلخ کرد و راهی جز خودکشی ندارد .

با یك عمل موفقیت آمیز قلب بسته

غده ۴۰ گرمی از قلب یکزن خارج شد

اصفهان - تیم جراحان بیمارستان رضا پهلوی اصفهان با انجام یک عمل جراحی قلب بسته غده‌ای‌به وزن ۴۰ گرم را از داخل قلب بیماری خارج کردند .

این بیمار که فاطمه امین نام دارد یک ساعت و نیم تحت عمل بود و در حال

بقیه درصفحه دوم

انتصابات

رئیس جدید اتاق اصناف محلات

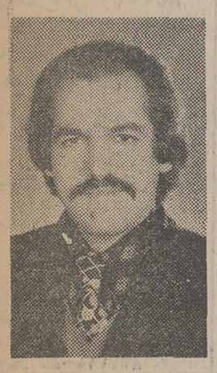

سید شهاب عرب رئیس جدید اتاق اصناف محلات

محلات سید شهاب‌عرب نماینده و خبرنگار اطلاعات در محلات بریاست اتاق اصناف این شهر انتخاب و مشغول کار شد .

وی مورد اعتماد اصناف محلات بوده و مدتها عضویت در انجمن شهر محلات را بعهده داشت .

بعلت نبود «کیسه کش» وفقدان اگو:

گرمابه‌های شیراز تعطیل میشوند

شیراز - فقدان اگو در شیراز باعث بسته شدن در حمامها و ایجاد عقده کم حمام‌بینی در شیرازیها شده است.

اصولا وضع حمام های شیراز بقدری زننده و ناهنجار است که مهمانان نوروزی با دیدن این وضع پابه فرار خواهند گذارد.

یکی از اعضای انجمن شهر شیراز در جلسه اخیر این انجمن ضمن‌بیان‌مطالب بالا افزود : عدم وجود حمام‌کافی‌در شیرازبزرگترین مشکل این شهر است که آبروی مارا نزد اهالی‌سایر شهرها میبرد، پیشنهادمیکنم شهرداری بدون چشم‌داشت به بهره برداری نسبت به ایجاد یک یا دو حمام بهداشتی‌و آبرومند درشیراز اقدام نمایند .

کیسه‌کش گیر نمی‌آید

شهردار شیراز که در جلسه حضور داشت در پاسخ این نماینده‌گفت :یگانه دلیل بسته شدن حمام های شیراز فقدان فاضلاب نیست بلکه این موضوع فقط یکی از مشکلات آنهاست ، مشکل اساسی حمامها نبودن‌کارگر کیسه‌کش است و همین مسئله باعث شده صاحبان حمامها ازفعالیت خودداری کنند.

عضو دیگر انجمن به نمایندگان مردم در مجلس شورایملی اشاره کرد و گفت : نمایندگان‌مردم شیراز و بطورکلی‌فارس درمجلس شورا می‌بایست با نماینده انجمن شهر مرتبا در تماس باشند و ازاین طریق با خواسته های موکلین خود آشنائی یابند ودر مجلس بدفاع بپردازند در حالی که هم‌اکنون‌فقط تیمسارایلخانی نماینده شیراز در مجلس شورا با ما مرتبا در تماس است و خواسته های‌مردم را جویا میشود.

فشار اداره بهداشت

یکی دیگر از اعضای انجمن به اداره بهداشت محیط اشاره کردو گفت: مامورین این اداره باعث دلسردی کسبه میشوند و بدون در نظر گرفتن کمبود مصالح ساختمانی بعضی از

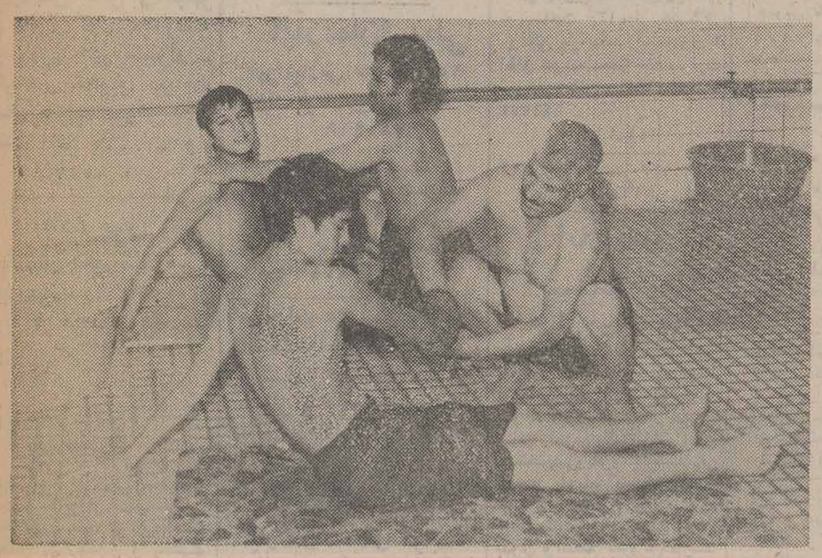

یادش بخیر روز هائی که در حمام های شیراز آدم را مشت و مال میدادند

هستند که اولتیماتوم‌بدهند اینان به کسبه دستور می - دهند اینجا را کاشی کنید آنجا را بهداشتی کنید و تهدید میکنند در غیر این صورت در محل کسب آنها را می‌بندند . مامورین‌اداره بهداشت محیط‌زیست برای انجام یک کار بزرگ به کسبه فقط چند روز مهلت میدهند .

وی افزود : در حال حاضر شیراز‌باکمبود کاشی روبروست و از دو ماه قبل تاکنون کاشی در این شهر گیر نمی‌آیدو حتی‌آبدارخانه شهرداری هم بهمین علت بسته شده است از این لحاظ این اداره باید به این موارد بیشتر توجه کند و کسبه را زیر اخیه نگذارد.

در خاتمه جلسه لایحه واگذاری باغ دلگشا به سازمان جشن و هنرمطرح شد.

یکی از اعضا در این‌باره گفت :این باغ از زمانی که تحت اختیار شهرداری بود مورد بی توجهی قرارگرفت و آب نماهای زیبای‌آن‌بطرز زننده‌ای در آمده‌است که امیدواریم سازمان جشن و هنر باین‌موارد توجه‌داشته باشد و باغ دلگشا رامجددا بصورت همان باغ‌دلگشای سابق و مشهور درآورد.

استاندار فارس در میان روستائیان فیروزآباد

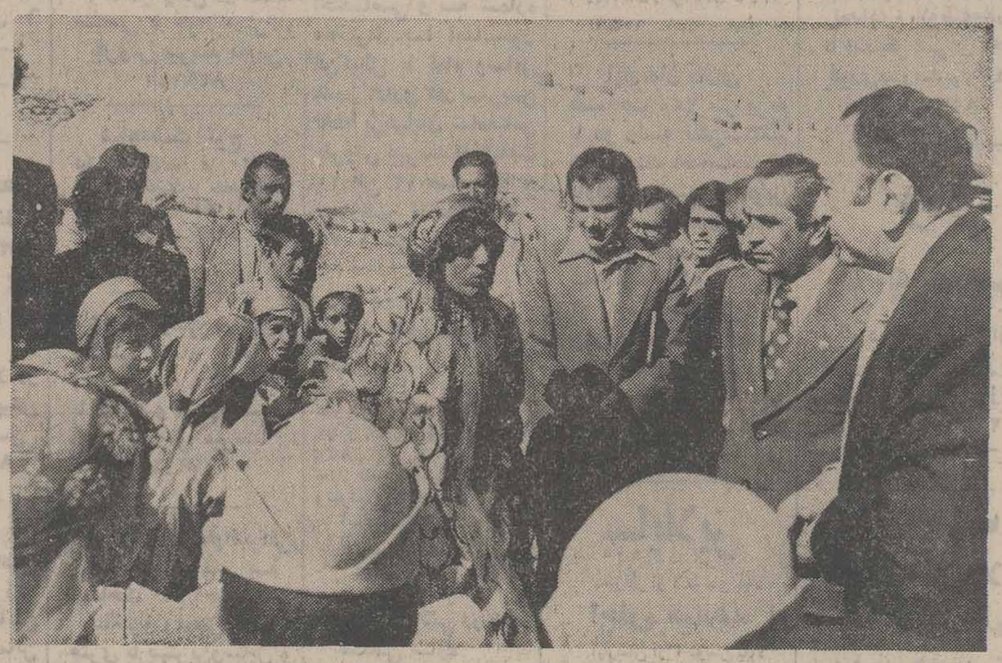

استاندار فارس هنگام گفتگو با روستائیان اطراف فیروزآباد .

شیراز - دکتر نصر اصفهانی استاندار فارس بهمراه چند تن از مدیران کل ومسئولان سازمانهای اجرائی استان طی یک سفر سه روزه بشهرستان فیروز آباد وبخش های قیر ، خنج و لامرد نیازمندیهای مردم این مناطق را از نزدیک بررسی کرد.

استاندار و همراهان نخست در سر راه خود از روستای «سده» که در ۳ کیلومتری بخش خنج قرار دارد بازدید کرد و اهالی این روستا از استاندار خواستار تامین‌آب ، برق و بهداشت شدند.

استاندار همچنین از ساختمان نیمه تمام یک مدرسه که به‌همت یکی از اهالی نیکوکار خنج دردست احداث است دیدن کرد و برای تسریع درامر عملیات ساختمانی مدرسه مزبور دستور داد سیمان مورد نیاز ساختمان تامین گردد.

از نیازمندیهای بخش خنج که توسط‌مردم‌باستاندار در میان گذارده شد مشکل راه وفقدان خدمات بهداشتی ودرمانی ، شبکه آبرسانی ، لزوم تقویت نیروگاه برق ، احداث مدارس مختلف ، حمام بهداشتی ، گورستان عمومی ، سیل بند و ساختمان بخشداری بود. استاندار و همراهان سپس وارد بخش لامرد و روستاهای اطراف آن شدند .

در این منطقه اهالی از استاندار خواستند تا ترتیبی دهد به وضع درمانی آنها یک پزشک ایرانی رسیدگی کند زیرا پزشک فعلی که فیلیپینی‌است‌زبان‌روستائیان‌رانمی‌فهمد ودرمعالجه‌بیماران‌دچار اشکال می‌شود .

اهالی همچنین یادآور شدندکه بعلت نامناسب‌بودن‌راه انتقال بیماران اورژانس به دیگر نقاط میسر نیست.

استاندار وعده داد راه لامرد با خودیاری اهالی مرمت خواهد شد .

استاندار پس از افتتاح یک نیروگاه برق ۲۳۶ کیلوواتی در روستای گله‌دار از توابع لامرد وارد منطقه قیر و گازرین شد

استاندار فارس در این منطقه در زمینه تامین مسکن برای‌خوش نشین‌ها» که خانه های خود را براثر زلزله از دست داده‌اند وعده داد از اماکن مختلف بازار،مسجد ،مدرسه ومرکز آمار واسناد و شهرداری که عموما بطور ضد زلزله ساخته شده بازدید کرد.

استاندار و همراهان هنگام بازگشت به شیراز در گردنه‌تنگکله» واقع در ۷۰کیلومتری شیراز دچار راه‌بندان شدید شدند و ۲ساعت درراه ماندند.

دراین گردنه اکثرا ترافیک وضع آشفته‌ای دارد وگاه اتفاق افتاده است که رانندگان وسایط نقلیه حتی ۲۴ساعت هم درراه‌بندان مانده‌اند

ضیافت شام به مناسبت ورود ناو فرانسوی‌دربندربوشهر

بندر بوشهر : به مناسبت ورود ناو فرانسوی «دورار دولاگره» به بندربوشهر ، ضیافت شامی از سوی فرمانده پایگاه دریائی در میهمانسرای شماره یک این پایگاه‌ترتیب‌یافت.

در این ضیافت استاندار بوشهر ، مقامهای لشکری و کشوری استان با بانوانشان شرکت داشتند .

دخترخوانده میلیونر تهرانی باتهام سرقت درشیراز دستگیر شد

شیراز : دختر خوانده یکی از میلیونر های معروف تهران به اتهام سرقت جواهرات مادر خوانده‌اش در شیراز دستگیر شد .

«پری یادگاری» دختر خوانده «فرورچی» میلیونرتهرانی که همراه کلفت خانه پدر خوانده خود از تهران به شیرازگ بخته بود توسط «پروانه فرورچی» مادر خوانده و «قاسم حکیمی» خواهرزاده پروانه تعقیب شد و در مسافرخانه تختجمشید شیراز دستگیر گردید .

«پروانه فرورچی» پس‌از دستگیری «پری» ، در دادسرا ادعا کرد که پری مقدار زیادی جواهر و وسایل شخصی‌وی را سرقت کرده است . پروانه همچنین خواستار معاینه پزشکی از دختر خوانده‌اش شد .

پس‌از معاینه پزشک قانونی‌از پری معلوم شد که دختر مورد اغفال قرار گرفته است .

«پری» نزد بازپرس‌اعاف ک دکه«قاسم‌حکیمی» خواهرزاده مادر خوانده‌اش او را اغفال کرده است .

«قاسم» به دستور بازپرس بازداشت شد و با سپردن شقه در برابر قرار بازداشت به مبلغ ۵۰ هزار تومان آزاد گردید .

«پری یادگاری» به سمت خودداری مادر خوانده‌اش از [illegible] او ، به کانون کارآموزی شیراز تحویل داده شد

وقتی که آسمان میگیرد

صحنه‌ای از نمایشنامه «وقتی‌که آسمان میگیرد»

خمین- گروه هنرمندان تئاتر دبیرستان پهلوی خمین بمناسبت هفته کارپیشاهنگی نمایشنامه «وقتی‌که‌آسمان‌میگیرد» رابروی صحنه آوردند.

این نمایشنامه که بوسیله ابراهیم ضمیر نوشته شده سه شب برروی صحنه بود ومیرمحمود موسوی وفخرموسوی نقش های دوگانه آنرا اجرا کردند.

طی اجرای این نمایشنامه عده زیادی ازدانش آموزان والولیای مدارس ازآن دیدن کردند.

نیازمندیهای اطلاعات

برای دادن آگهی تلفنی باشماره‌های ذیل تماس حاصل فرمائید

تلفنهای: ۳۱۱۲۳۰-۳۱۱۲۲۹

آپارتمان فروشی

آپارتمان

۳ و ۴ و ۵ اطاقه باقیمت‌مناسب نقد و اقساط تلفن ۷۹۴۶۵۴ آ ـ ۴۴۶

آپارتمان فروشی تهران پارس با وام بانکی ۱۵۰ هزار تومان پیش قسط باقساط ۱۵ ساله ازیك الی ۵ اطاق تلفن ۷۸۲۰۳۰ و ۷۸۰۰۶۱

اکازیون برای شرکتها

دو دستگاه آپارتمان بر ۴۵ متری سید خندان بعلت مسافرت بابدهی بانکی مقطوع ۸۰۰ هزار تومان تلفن ۸۴۳۵۴۲

آپارتمان برای دفتر کار واقع در ایرانشهرشمالی نبش ۲۰ متری ناصر ۱۲ دستگاه آپارتمان ۵اطاقه سرویس ـ پارکینگ ـ انباری ـ فنکوئل و فیش تلفن یکجاو تك واحدی بفروش می رسد ۸۲۳۲۰۰ ۱ـ۶ آ ـ۳۶۹

تهرانپارس یک دستگاه‌آپارتمان ۲ اطاق خوابه با حیاط مستقل وشوفاژ روشن باوام بانکی فروشی تلفن ۸۳۷۱۹۸ ۱ـ۳ آ ـ۹۱۴

دو دستگاه آپارتمان ۳ اطاق خوابه لوکس

مهندسی‌ساز با موقعیت جالب و بی‌نظیر مشرف به باغچه کودکان با انبار بزرك و پارکینك مستقل از بانك فروش بهترین منطقه عباس‌آباد برای فروش باقیست ۸۹۹۸۴۴ و ۸۹۹۹۸۳

آپارتمان ۳ اطاق خوابه با آسانسور فن‌کوئیل انبار پارکینك برق فشار قوی حدود میدان ونك تلفن۶۸۶۴۴۶و۶۸۳۲۹۱

آپارتمانی از مجموعه شهرك اکباتان

بعلت مسافرت‌فوری‌یك دستگاه آپارتمان به مساحت ۱۴۴ متر دارای سه اطاق خواب با سرویس کامل و مجهز از سری اول مجموعه آپارتمان های شهرك ـ اکباتان تحویل تیر ماه سال ۳۶ به فروش می رسد تلفن ۶۶۷۱۶۰ و ۶۶۸۵۳۷

اکازیون

آپارتمان های مسکونی‌و تجارتی با وام بانکی از ۵۵ متر مربع‌الی ۱۴۴متر مربع واقع در خیابان صبا بین شاهرضا و بزرگمهر تلفن۶۴۹۴۲۹

آپارتمان فروشی

طبقه سوم از منزلی سه طبقه شخصی‌سازچهار اطاق خواب ۲حمام و ۲۱۰ متر زیر بنا خالص یک میلیون و پانصد هزار تومان تلفن ۲۹۱۱۱۰ و ۲۹۴۴۱۹ آ ـ۸۲۱

اکازیون

یکدستگاه آپارتمان هم کف ۴ اطاقه باهال و با حیاط بزرگ کولرـشوفاژ روشن سموکت‌ـ پرده کرکره ـ در گیشا با سیصد هزار تومان وام بانکی بقیمت ۷۵۰هزار تومان بفروش میرسد تلفن ۶۴۳۹۸۶ و ۶۴۸۷۹۳ آ ـ۹۱۲

فروش آپارتمان

در بهترین منطقه جردن مابین خیابان وزراء و جردن آپارتمانهای دو اطاق خوابه و ۳ اطاق خوابه مدرن و لوکس با تجهیزات کامل آماده تحویل که‌فقط‌چنددستگاه از آنها باقی مانده است بدون واسطه به‌فروش میرسد تلفن ۹۲۸۰۲۲

آپارتمانهای۱ تا۴ اطاق خوابه برای فروش موجود است ۸۴۷۹۸۲ و ۸۵۳۷۳۶

آپارتمان فروشی

آپارتمانهای۲و ۳ و ۴ اطاق خوابه مهندسی‌ساز در وزراء، بخارست، گاندی ، جردن و پهلوی از۷۰۰ الی ۱۵۰۰۰۰۰ تومان وزراء نبش خیابان بازدهم‌ساختمان ۱۳۸ طبقه‌سوم دریچه تلفن ۶۲۵۲۰۱ و ۶۲۳۵۱۱ و ۶۲۴۶۱۳ و ۶۲۲۹۵۴

بین پهلوی و جردن آپارتمان۲ اطاق خوابلوکس باآسانسور و انباری پارکینگ فروشی ۸۴۴۰۲۳ و ۸۴۵۷۰۱ ۱ـ۱۰ آ ـ۲۱۷۱

آپارتمان ۲ و ۴ اطاق‌خوابه در بخارست، گاندی، پهلوی، یوسف آباد، جردن از ۶۶۰ الی یک میلیون و چهارصد هزارتومان‌فروشی ۸۳۴۵۷۰ ۸۳۲۷۴۱ آ ـ۴۱۷ ۱ـ۲۵

فروش آپارتمان و خانه‌های ویلائی تهرانپارس ۷۸۲۱۲۸ ۱ـ۱۵ آ ـ۱۶۶۷

آپارتمان از ۳۲۰ تومان ببالا در شمال شهر

۸۵۲۸۸۱

هر سید خندان آپارتمان ۷۸ متر باحیاط‌و تلفن مستقل ۵۰۰ هزار تومان و بدون حیاط و تلفن ۴۵۰ هزار تومان با ۵۰٪ بدهی بانکی تلفن ۲۳۱۲۶۲ ۱ـ۱۰ آ ـ۶۲۰

آپارتمان فروشی

بمساحت۱۸۶ متر مربع بعلاوه ۲۵ متر گاراژ و انبار دارای ۲اطاق خواب و یک اطاق مستخدم و ۳ سرویس با آب وبرق و فن کوئیل وبسیاری مزایای دیگر بقیمت مناسب و بدون واسطه مستقیما معامله میشود تاریخ تحویل‌اوائل تیر ماه۲۵۳۶ متقاضیان بین ساعت ۸و۹صبح و ۲۰ تا ۲۲بوسیله تلفن ۶۸۴۵۹۴ مذاکره فرمایند. ۱ـ۲ آ ـ۳۷۳۹

آپارتمان

میدان آرژانتین‌دواتاق خوابه، سالن مبله یاغیر مبله باشوفاژ کولر ،استخر ، پارکینگ و تلفن لطفا با شماره ۹۳۲۲۷۳ تماس بگیرید. ۲ـ۸ آ ـ۲۴۸

فروش آپارتمان

دو دستگاه آپارتمان شخصی ساز باسرویس کامل مدرن در شمال شهر فروشی تلفن ۶۲۷۳۹۴ـ۶۲۳۷۴۶ـ۶۲۴۷۳۱ آ ـ۳۸۰

آپارتمان‌قسطی

تهرانپارس فقط با ۱۵۰ هزار تومان پیش قسط ۷۸۱۹۱۸

آپارتمان ۳ اطاق خواب سالن ابار دو فیش تلفن خیابان بهبودی تلفن ۳۱۰۴۵۴

روزولت ۲۵ شهریور دو دستگاه آپارتمان با تلفن و شوفاژ قیمت۵۳۵هزار تومان و ۴۷۵ هزارتومان فروشی تلفن ۶۳۴۲۵۵

فقط یکدستگاه

آپارتمان ۲ اطاق خوابه مهندسی‌ساز روبه‌آفتاب با انبار بزرك و پارکینك مستقل از مجموعه ده دستگاه آپارتمان خیابان کاج‌آریامهر برای‌فروش باقیست ۸۹۹۸۴۴ ـ ۸۹۹۹۸۳

تجاری مسکونی

خیابان فرانسه خیابان روم پلاك ۴

۶دستگاه آپارتمان ۲ و ۳ و ۴ اطاقه باسرویس کامل کولر شوفاژ آسانسور ۳۴۰ و ۵۱۰ و ۵۴۰ هزار تومان تلفن ۸۳۷۲۴۰ از ۴ تا ۹ شب ۱ـ۷ آ ـ۷۱۷

آپارتمانهای ۱۳طاق‌خوابه شخصی‌سازباتمام‌وسایل خیابان دولت چهارراه قنات اول خیابان‌قیطریه تلفن ۲۳۱۲۶۹ دفتر نریمان

آپارتمان در نیاوران بهترین نقطه جمال آباد ۲۷۸۵۵۸ ـ۲۸۵۲۷۲

طبقه سوم ساختمانی محکم شخصی سازخوش منظره و دلباز ۲۲۶ متر مربع با تلفن مستقل و شوفاژ و کولر دربهترین نقطه خیابان بین بلوار و تخت‌جمشید تلفن۶۵۹۸۱۹

خانه‌فروشی

منزلی شخصی۳ طبقه ۳ اطاق خوابه‌کولر شوفاژ ۳ دستگاه تلفن ۴۲۰ متر مربع به تلفن ۸۳۲۷۲۰ مراجعه فرمائید ۱ـ۳ آ ـ۳۷۵

فروش‌آپارتمان لوکس ۵ اطاق خوابه بزرك در شمال شهر

طبقه دوم ازیك ساختمان دوطبقه‌جنوبی با مساحت زمین ۶۰۰ متر مربع که کلادارای‌دوواحدمسکونی میباشد کاملا نوساز ودر محیطی آرام و مصفا ایده‌آل‌برای هرنوع‌سلیقه بازیربنای ۳۰۰مترمربع دارای ۵ اطاق خواب‌که ۴ اطاق خواب‌آن روبه آفتاب می‌باشد سالن پذیرائی وناهار خوری و هال تماما بزرك‌سرویس کامل ایرانی و فرنگی‌دو دستگاه کولر شوفاژ روشن ـ پارکینك مسقف وسیع و انباری جمعا به مساحت ۱۷۴متر مربع بدون واسطه به مبلغ ۱۶۵۰۰۰۰ تومان‌فروخته میشود

نشانی : خیابان دولت چهار راه قنات دروس خیابان قیطریه بعدازسه راه‌قیطریه‌خیابان‌جگرپور (بگلرپور) پلاك ۱۶ ضمنا ساختمان مزبور با قرار گرفتن در حوالی شاهراه دوگل دربهترین موقعیت قرار داردعلاقمندان می‌توانند همه‌روزه در تمام ساعات مستقیما به ساختمان مراجعه فرمایند

دو دستگاه آپارتمان مهندسی ساز دو اطاق خوابه با سالن وپذیرائی و انبار و گاراژ مستقل با تمام تجهیزات‌وبسیار مدرن مساحت کل حدود ۱۱۰ متر مربع واقع در طبقات پنجم وسوم‌قیمت ۶۵۰ و ۶۷۰ هزار تومان عباس‌آباد خیابان‌اندیشه نبش کیهان شرقی تلفن ۸۵۶۳۲۵ منوچهری

اکازیون

در بهترین‌نقطه شهرآپارتمانی به مساحت ۱۳۰ متر جنب‌تالار رودکی پارکینگ، آسانسور ۲ اطاق خوابه مجهز بعلت‌مسافرت فروشی تلفن ۵۶۰۱۹۳ ـ ۶۴۱۲۷۹ آ ـ۲۴۱

آپارتمان باو امرهنی ۳۶۵۹۱۳ ۱ـ۲ آ ـ۷۲۷

آپارتمان بسبك ویلا

حوالی خیابان آپادانا

طبقه‌همکف یکساختمان‌مهندسی ساز سه نبش مشرف بمیدان و باغچه کودکان شامل دو اطاق خواب هال سالن نهار خوری وزیر زمین بزرگ شامل اطاق مستخدم‌سرویس و گلخانه‌سالن وسیع باحیاط مستقل ودرب ماشین‌رو مقطوع یک میلیون و دویست‌وپنجاه هزار تومان بدون واسطه بفروش میرسد ۸۹۹۸۴۴ و ۸۹۹۹۸۳ آ ـ۶۷۹ ۱ـ۳

آپارتمانهای لوکس مهندسی ساز ویلا و مستغلات بامساحت های متفاوت درشمال شهرآماده فروش شرکت آسیانکو تلفن: ۶۲۰۱۰۷و ۶۲۲۰۶۵ آ ـ۲۲۳

جنانچه مصمم خرید آپارتمان در غرب تهران هستید بازاریاب ما بهترین راهنمای شماست ۹۷۰۰۳۷ آ ـ۲۱۵

قیطریه آپارتمان های بسیار لوکس مهندسی‌ساز اسکلت‌فلزی شامل ۲ اطاق خواب سالن پذیرائی ونهارخوری ۲ انبار سرویس لوکس‌ایرانی وفرنگی آشپزخانه لوکس آسانسور پارکینگ استخر و حیاطبازی برق مستقل نگهبان فیش تلفن آب و فروشی ۴الی۸ بعد ازظهر تلفن ۸۲۰۲۱۳

خیابان فرح

۳ دستگاه آپارتمان شخصی ساز ۲ و ۳ و ۴ اطاق‌خوابه فروشی ۸۵۳۸۰۷ ۱ـ۳ آ ـ۲۶۱

آپارتمان بدون سرقفلی در بهترین نقطه شمیران

آپارتمان ۲۰۰ متری ۵ اطاق هال شوفاژ تلفن‌و کولر و جواز کسب لباس و بوتیک جاده قدیم نزدیک تجریش تلفن ۲۷۹۳۶۷ آ ـ۲۳۹۱

خانه در بابل

معاوضه یا فروش

۳۲۰ متر زمین ۱۳۸ متر زیر بنا معاوضه در تهران یا خانه تلفن ۲۶ـ۸۴۸۰۲۴ آقای‌ایزدی ۱ـ۳ آ ـ۷۷۲

اکازیون

یکباب خانه بمساحت ۲۳۲ متر دارای ۱۲ اطاق ۲ آبگرمکن ۲ کولر نبش۲ کوچه دربه‌ماشین رو ، درب آپارتمان مستقلاتی وتخلیه‌قیمت۹۵۰ هزار تومان: میدان فوزیه جاده تهران نو ۱۰ متری شارق کوچه نیازی پلاك ۴۳ ۱ـ۲ آ ـ۷۱۴

خانه جنوبی بمساحت ۴۳۰متر مربع ۶۸۰ متر زیر بنا در ۳ طبقه یک طبقه پیلوت واقع در خیابان قیطریه جنب باغ قیطریه کوچه دلارام پلاك۱۱ بملت مسافرت بدون واسطه بفروش میرسد ۱ـ۲ آ ـ۵۱۹

در منطقه عباس آباد ساختمان دو طبقه جنوبی به مساحت ۲۰۰ متر هر طبقه ۴ اطاق بفروش می رسد تلفن ۸۴۲۲۳۷

خانه های ویلائی و مستغلاتی وزمین دروس، سلطنت آباد ، فرمانیه از ۲٫۵ میلیون ببالا ۳۶۴۲۱۳

اجاره یا فروش‌ساختمان بر خیابان عباس آباد

یک دستگاه ساختمان پنج‌طبقه شامل ۸ دستگاه آپارتمان و ۸ انبار باسند تفکیکی برای هر دستگاه آپارتمان و انبار یکجا یابصورت جداگانه بفروش می رسد ویابه‌اجاره داده میشود برای کسب اطلاعات بیشتر به خیابان عباس آباد ـ مقابل سوپرشیلان شماره ۱۸۱ ساختمان دوپار مراجعه و یا با تلفن ۸۵۰۱۵۷ تماس حاصل فرمائید. ۱ـ۱۰ آ ـ۲۲۷

بین پهلوی و جردن خانه جنوبی مستقلاتی ۴۸۰ متر شخصی ساز ۱۲۰۰ متر بنا ۴ طبقه هر طبقه ۵اطاق هال سرویس‌شوفاژ روشن استخر باتصفیه ۳ شماره تلفن ۴۸۰۰۰۰ تومان‌جم ۶۶۱۳۷۷ و ۶۶۱۹۳۷ آ ـ۲۵۶ ۱ـ۲

ساختمان ۳ طبقه‌هرطبقه دو اطاق خواب با هال پذیرائی تلفن مستقل شخصی ساز در عباس‌ـ آباد جداگانه یا یکجا فروشی تلفن ۸۵۰۸۴۸

یك باب خانه دو طبقه واقع در اول خیابان قصرالدشت بمساحت ۱۰۴ متر بفروش میرسد طالبین از ساعت ۱۲ تا۲ بعد از ظهر با تلفن ۶۴۶۸۹۰ تماس حاصل نمایند.

اکازیون

منزلی واقع در خیابان تاج دریابو به مساحت ۱۸۰ متر مربع ۲ طبقه شمالی جمعا ۶ اطاق و ۲ دستشوئی و ۲ توالت اکازیون فوری بفروش می‌رسد ۹۳۳۹۵۲ و ۹۲۲۷۳۹

قابل توجه شرکتها و موسسات

یکدستگاه ساختمان مدرن سه طبقه و نیم شامل ۴ دستگاه چهار اطاقی و یکدستگاه ۲ اطاقی با پارکینگ درجهت جنوبی خیابان میردامادنزدیک جردن‌بفروش میرسد ۸۴۱۵۵۸ ۱ـ۲ آ ـ۶۵۶

مستغلات‌فروشی در سوئیس

تعدادمعدودی مستغل مسکونی اداری و هتل واقع در ژنو ولوزان آماده فروش میباشد در یکی دو مورد استثنائی با تعهدپروانه اقامت در سوئیس تلفن ۲۸۵۰۸۳ ۱ـ۲ آ ـ۶۴۱

جنوب اتوبان نزدیک پل تاج خانه‌ای‌حدود ۳۰۰ مترجنوبی ۳ اطاق خواب ـ هال ـ پذیرائی ـ گاراژ و زیر زمین عصرها تلفن ۹۷۰۵۰۲۶ آ ـ۹۱۵۴

یک باب خانه نو ساز دارای آب و برق وحمام مساحت ۱۶۰ متر جاده ساوه مقابل پاسگاه قاسم آباد شاهی قیمت ۳۰۰هزار تومان‌تلفن۵۴۵۹۲۵ آ ـ۷۷۱

منزلی‌نوسازویلائی‌روکار سنگ ۲۲۰ متر با تمام وسایل ۹۱۰ هزار تومان میدان وثوق تهران‌نو

۷۹۰۰۵۵

فروش خانه بعلت انتقال

در اصفهان

۳۱۶ متر و ۲۴۰ متر ساختمان ۱٫۵ طبقه مستغلاتی وویلائی باتلفن و تزئینات چهار باغ بالاخیابان کورش کوچهارامین پلاکهای ۲و۴ و ۶ بعد ازظهر ها اصفهان۴۴۴۵۸ وتهران ۸۲۷۷۱۰ ۱ـ۳ آ ـ۶۶۵

برای فروش

واشنگتن دی‌ـ سی ، خانه‌ای نوسازوبسیار نوکس در زمینی بمساحت یک جریب با منظره عالی شامل ۶ اطاق خواب،۵ حمام ـ اطاقهای نشیمن، کار، پذیرائی و صبحانه وسیع با آشپزخانه مدرن و گاراژ برای پارک ۲ ماشین در دارنستان ماریلند به فاصله ۳۰ دقیقه از واشنگتن دی‌سی بمبلغ ۱۵۹٫۵۰۰دلار آماده فروش میباشد. طالبین میتوانند روز های‌شنبه‌تاچهارشنبه بین‌ساعات ۹صبح تا۵ بعد ازظهر با تلفن های‌ـ۸۵۹۹۷۱ آقای‌شوارتز تماس گیرند. ۱ـ۲ آ ـ۲۰۲۱

منزل ۱۱۷ متر، خواجه نظام الملك، سوهانك پنج اطاق تلفن ۸۴۵۸۶۰ از۵تا۷ ۱ـ۳ آ ـ۱۹۷۹۵

اکازیون

منزلی شخصی ساز به مساحت ۱۰۰۰ متر ۳ نبش شمالی و زیر بنا ۱۳۰۰ متر ۱۲ اطاق تمام وسایل فنکوئل دو دستگاه تلفن اطاق مستخدم باتمام تجهیزات استخر با تصفیه ببلغ ۸ میلیون تومان بفروش میرسد ۸۳۵۲۲۲ و ۸۳۹۰۲۵

اکازیون واقعی

مستقلی در بهترین نقطه تجارتی‌سلطنت‌آباددارای ۶ طبقه‌باکلیه تاسیسات مدرن و پارکینك که بصورت‌یکجابرای‌ادارات خصوصی یا دولتی و یا مسکونی بفروش میرسد تلفن ۲۳۵۲۱۹

اکازیون

خانه بانازلترین قیمت دوطبقه مستقلاتی ۱۴۵ متر نارمکهفت حوض۷۹۵۱۱۴ تماس بگیرید.

اکازیون

منزلی واقع در خیابان تاج دریابو به مساحت ۱۸۰ متر مربع ۲ طبقه شمالی جمعا ۶ اطاق و ۲ دستشوئی و ۲ توالت اکازیون فوری بفروش می‌رسد ۹۳۳۹۵۲ و ۹۲۲۷۳۹

قابل توجه شرکتها

یکدستگاه‌ساختمان‌دارای ۸ آپارتمان با موقعیت عالی جهت محل کار ویا سکونت با شوفاژ آسانسور و فیش تلفن تخت‌طاوس‌شرقی نرسیده به‌باشگاه بانك سپه یکجا و یا جداگانه بفروش‌می رسد از ۳ تا ۸ تلفن

۸۵۲۸۰۰

اکازیون خرید خانه‌درانگلستان

در یکی از شهر های انگلستان بنام پنیتون ۵ مایل از شهر ترکی و۳ ساعت فاصله از لندن خانه قشنگی به سبك کلاسیك با دارا بودن ۵ اطاق خواب و شوفاژ به قیمت ۳۲۰۰۰ پاند برای فروش آماده است لطفا باتلفن ۶۸۰۵۴۳ازساعت ۶ به بعد تماس حاصل نمائید

پالیزی خانه‌ای ۹۰ متری‌دو طبقه ونیم وزیر زمین مستقلاتی شمالی و جنوبی ماشین رو ۲ شماره تلفن و ۲ کولر قیمت ۸۷۰ هزار تومان بعلت مسافرت فوری بفروش میرسد تلفن ۸۰۰۸۳۳ آ ـ۲۳۰

طبقه سوم ساختمانی محکم شخصی ساز خوش منظر ، و دلباز ۲۲۶ متر مربع با تلفن مستقل و شوفاژ وکولر دربهترین نقطه خیابان کاخ بین بلوار و تخت جمشید تلفن : ۶۵۹۸۱۹

بعلت مسافرت

خانه‌ای به مساحت ۱۵۰ متر و ۲۰۰ متر زیر بنا در عباس‌آباد حوالی سینما شهر فرنك دارای ۴ اتاق خواب ویلائی ساختمان هفت ساله ـ بسیار فوری‌فروشی تلفن ۶۸۷۲۳۱

خانه‌ای ۱۰۰ متری شامل ۵ اطاق باسرویس ، تلفن، کولر حمام گرم ، پرده کرکره، تمیز روکار سفید چهارراه خوش سپه‌غربی‌بعد از اصلاحی‌پلاك ۴۸۴ تلفن ۹۶۰۱۸۰ ۱ـ۳ آ ـ۸۲۰

فروش فوری در خیابان‌ایرانشهر

خانه‌ای بمساحت ۳۰۰ متر ۴ طبقه بازیر زمین و ۱۸ اطاق و ۴ سرویس‌مجزاباتمام وسایل و۲ رشته تلفن با کولر و شوفاژ تلفن ۶۴۴۹۹۲ و از ساعت۷ شبپعد ۶۵۲۴۷۰ آ ـ۶۳۴ ۱ـ۲

ویلای فروشی

ویلای شخصی ساز درگلستان سلطنت آباد ۵۰۰ متر زمین ۶۲۵ متر زیر بنا دو طبقه و نیم با شوفاژ کولر تلفن و استخر قیمت ۳ میلیون و ۲۰۰ هزار تومان ۲۶۶۸۹۰ ۱ـ۳ آ ـ۶۴۵

ویلافروشی

مدرنترین ویلا و مستغلات از ۲ میلیون تومان تا ۱۰میلیون تومان برای فروش موجود است تلفن ۸۵۳۷۳۶ و۸۴۷۹۸۲ ۱ـ۱۰ آ ـ۱۰۰۶

خیابان نفت

یکدستگاه ویلا دارای ۶ اطاق خواب با کلیه تجهیزات بفروش میرسد تلفن ۲۲۹۴۱۹

اکازیون واقعی

ویلائی در بهترین نقطه نارمك بمساحت۳۰۰متر با سرویس کامل به فروش میرسد تلفن ۷۹۸۹۴۳

تعداد محدودی ویلا در مهرشهر با اقساط پیش فروش میشود تلفن ۸۲۴۰۱۰ و ۸۳۱۴۰۲

ویلائی مهندسی‌ساز با منظره عالی با آرامش فرمانیه با ۳۷۰متر زیر بنایکطبقه‌ونیم طبقه‌پائین شامل ۳اطاق خواب‌سالن بزرك‌حدود۱۰۰مترموکت وپرده‌و۲حمام‌وآشپزخانه بزرك و یك‌واحد جداگانه برای‌مستخدم ورختشوی خانه ونیم‌طبقه‌بالا دارای یك اطاق خواب سالن آشپزخانه حمام به‌فروش میرسد تلفن ۲۳۵۱۴۳ آقای دولتشاهی

باغ فروشی

اکازیون

یک قطعه باغ مشجر بمساحت ۸۰۰۰ متر ۵ کیلو مترساومیر جاده باآب بفروش میرسد از ساعت ٤الی ۸ بعد ازظهرتلفن ۸۴۷۱۸۲ تماس بگیرید. آ ـ۶۵۶ ۱ـ۲

زمین فروشی

۱۰ قطعه زمین ۱۰۰۰ متری در سعادت آباد کرج با همه امکانات شهرسازی ۲ کیلو متر بالاتر از طاوسیه بطرف جاده قزوین تلفن ۲۹۰۱۶۶ ۱ـ۳ آ ـ۸۱۹

زمین ساحلی بمساحت‌یازده هزار متر جنب محمود آبادبر جاد بابلسر مناسب برای‌احداث هتل یا ویلا سازی با سند بی‌واسطه بفروش میرسد. طالبین به تلفن ۶۸۰۵۲۰ رجوع فرمایند. آ ـ۱۹۹۹

درتاکستان زمین با سند مالکیت بدون هیچ گونه اشکال‌قانونی متری ۲۵ ریال ببالا۸۵۱۸۵۸ آ ـ۲۱۵۷

زمین بلوار و افسریه نقد و اقساط تلفن ۳۴۰۵۶۳ آ ـ۱۸۲۴ ۱ـ۳۶

خریداریم

زمینهای گوهردشت باغستان‌فردیس کوی کارمندان حیدرآباد کرج ۸ تا ۱۱ شب تلفن ۹۴۳۸۵۴صادقی ۹۶۳۰۷۷هاشمی

قطعه زمینی در شهرك غرب آماده ساختمان برای فروش تلفن ۲۲۲۷۵۵ آ ـ۶۳۷

یک قطعه زمین محصور بمساحت ۴۴۰۰ مترمربع جنب مینی‌سیتی اول جاده لشکرك بفروش میرسد تلفن ۲۸۴۳۸۰ ۱ـ۱۰

کرج

زمین‌بقطعات ۱۲۰۰متری با سند مالکیت وآب لوله کشی وبرق با خیابانهای آسفالت شده مجاور لوی فردیس و دهکده ییلاقی خانه کرج

بنازلترین قیمت نقد و اقساط فروشی

۳۱۱۸۳۶ و ۳۱۲۷۳۹

زمین صنعتی، کارخانه

جاده‌کرج خریدارو فروشنده‌ایم ۹۲۷۹۶۹ ۱ـ۱۰ آ ـ۴۰۹

زمینهای ساختمانی خانه کلنگی‌شمال‌شهرفروشی

۸۳۸۸۳۳

اکازیون

۵۰۰ متر زمین در منطقه صنعتی با جوازتعمیرگاه بفروش میرسد تلفن ۸۳۹۱۴۲

شاهدشت کرج

ده هزارمترزمین در ۲۰ کیلو متری شاهدشت (جعفر آباد) ابتدای جاده اسفالته آشتهارد متری۱۵ تومان بفروش میرسد ۹۷۹۸۹۹ آ ـ۲۱۴

۳۶۰ متر زمین در منطقه صنعتی تهران پارس (خاك سفید) ۲۵۸ متربنا با نقشه و جوازوسیمان آماده بفروش میرسد تلفن ۷۹۴۴۰۴

در محیط دلگشاواشرافی

دروس در زمینی به مساحت ۱۲۶۰ متر با ساختمان مجلل ۵۰۰ متری با بهترین‌وسایل و لوازم خانگی خارجی‌و تزئینات عالی صد درصد مهندسی و شخصی‌ساز به فروش میرسد قیمت ۷ میلیون‌و ۵۰۰ هزار تومان بدون واسطه‌برای اطلاعات بیشتر باتلفن ۸۴۷۳۱۵

زمین در فاز ۵ شهرك غرب بمساحت ۸۰۰ متر بفروش می رسد طالبین با تلفن ۸۴۲۳۸۴ تماس بگیرند. ۱ـ۳ آ ـ۶۱۱

بخارست

یک قطعه زمین ۲ نبش تراکم ۱۰۰×۲۰۰بفروش میرسدتلفن ۶۲۹۶۵۲ ـ ۶۲۵۶۷۳ آ ـ۷۷۹ ۱ـ۲

سرقفلی

شرکت تجارتی با سابقه ۷سال و داشتن چندین نمایندگی انحصاری واگذار میشود تلفن ۱۸۵۷۸۶۷ازه‌ر۵ تا ۷ر۵ بعدازظهر

یک مغازه بر خیابان شهباز با ۶۴ متر زیر بنا و ۳۹ متر بالکن باجواز و برق صنعتی و تلفن بفروش میرسدتلفن ۳۵۰۰۹۴ ۱ـ۴ آ ـ۳۰۰۲

فروشگاهی بمساحت ۵۵۰ متر در دو طبقه و سالن مجزا با ۲۷ متر بر دارای شوفاژ ـ توالت آبدارخانه ، اب و برق وتلفن و جواز واقع در خیابان شاه عباس‌کبیر روبروی کانون شکار صبح ها با تلفن ۸۴۵۷۴۵ تماس حاصل نمایند.

مغازه‌ای در طبقه چهارم بازار نوروزخان‌باتلفن ۲۲ متر مربع مساحت جهت محل کار یا انباری بفروش می رسد تلفن ۵۶۲۷۱۲ آ ـ۶۲۱

آرایشگاه مارینا در خیابان بهبودی جنب چهارراه نصرت واگذار میشود تلفن ۹۷۵۷۳۰ ۱ـ۲ آ ـ۶۳۳

توجه توجه بشتابید

مغازه‌ای بمساحت۵۰ متر مربع باآب و برق و شوفاژ در شاهرضا چهار راه کالج فقط ۵۰۰هزارتومان‌تلفن ۹۲۹۱۶۹ ۱ـ۲ آ ـ۶۳۲

مغازه لوکس فروشی

برسلسبیل ربروی بیمه ج ا اجتماعی‌بمبلغ ۱۰۰ هزار تومان واگذار میشود تلفن۹۵۰۵۹۰ آ ـ۶۳۰

قابل توجه

۳ باب مغازه با تلفن و برق ۲۵ آمپر به‌مساحت ۴۵ متر تهران‌نو قاسم‌ـ آباد پلاك ۱۳۰ واگذارمی شود تلفن ۷۳۵۷۰۷

یکباب حجره در پاساژ سعدی خیابان سعدی با تلفن واگذار ۳۰۳۱۷۰

یکباب مغازه بمساحت تقریبی ۳۷۰ متر مربع با پارکینك مجزا جهت محل تجارتی در خیابان خواجه عبداله انصاری‌به فروش میرسد ۸۴۱۵۵۸

قابل توجه

مرغ فروشیها

یکباب مغازه مرغ فروشی‌واقع در خیابان خوش سه دهنه با دو دستگاه تلفن آب و برق و لوازمات موجودی فوری به فروش میرسد با تلفن های ۹۵۵۳۳۳ و ۹۵۱۰۲۳ و ۹۶۴۰۴۴ و ۹۶۰۶۹۴ تماس حاصل فرمائید. آ ـ۹۰۲

ملکیت‌یکدستگاه‌آپارتمان بااامتیازشرکت‌ساختمانی به ثبت رسیده زیر بنا ۱۰۵متر دوشماره تلفن اختصاصی و سه شماره سانترال با آسانسور فن‌کوئل با تمام وسایل مدرن اداری در بهترین نقطه برخیابان شاه‌عباس بفروش میرسد از ساعت ۱۰ الی ۱۲ صبح ۶تا ۸ بعدازظهر تلفن های ۶۲۰۱۰۷ و ۶۲۲۰۶۵

فروش مغازه ها

در اصفهان

تخلیه‌دو دهنه دونبش ۴۲متر باسند مالکیت ۶ دانگ و دکوراسیون چهار باغ بالا خیابان کورش پلاك های ۸۱ و ۸۳ بعداز ظهر ها اصفهان ۴۴۴۵۸ وتهران ۸۲۷۷۱۰ ۱ـ۳ آ ـ۶۶۷

کارخانه

کارخانه فروشی در شهر صنعتی ساوه

۱۰ هزار متر زمین ۵۰۰ متر مسکونی ۶۰۰ متر ساختمان اداری۶۲۰متر سالن‌سوله قابل توسعه تلفن ۶۶۵۶۷۲

توجه‌شرکتها‌فروشگاهها

۳باب مغازه دو نبش ۲۰متری و ۱۲ متری۶دهنه در مهرآباد جنوبی۲۰متری ولیعهد واگذار میشود تلفن ۹۶۷۷۶۷ ۱ـ۴ آ ـ۶۸۶

روزولت شمالی استریو با موقعیت عالی

بمساحت ۲۲٫۵ متر باملك و سرقفلی آن بادکوراسیون‌جدید وکولر گازی بعلت مسافرت به فروش‌میرسد تلفن ۸۳۹۳۰۰ ۱ـ۱۰ آ ـ۱۹۵۵

سوپر مارکت فروشی

سوپر مارکت در میدان کندی روزانه با ۲۰ هزار تومان فروش بعلت مسافرت‌بفروش میرسد. ازساعت ۸ صبح تا ۷ بعد از ظهر

تلفن ۹۲۸۶۲۵

اکازیون فروش کارخانه

کارخانه‌ای نوساز در جاده قدیم کرج‌بعداز شیر پاستوریزه روبروی کارخانه آردل ونو ظهور بفاصله تقریبی ۸ کیلو متر از میدان شهید بمساحت ۱۷۳۰ مترمربع زمین ۸۰۰ متر مربع سالن سوله با دفتر اداری و اطاق سرایدار ، چاه ومنبع آب برق سه‌فاز ۱۵۰ آمپر، چهار در تریلی‌رو، دو بر باجواز بفروش میرسد با تلفن ۵۴۸۴۱۴ تماس حاصل نمائید. ۱ـ۳ آ ـ۹۰۳

اجاره‌داده‌میشود

اکازیون

۴ و ۵ اطاق خوابه با کلیه وسایل در سلطنت آباد عباس آباد قیطریه و گاندی بقیمت بسیار مناسب اجاره داده می شود تلفن ۶۲۲۹۰۴ و ۶۲۴۶۱۳ ۱ـ۲۰ آ ـ۶۴۱

تهیه مسکن سیمون

جهت ایرانی و خارجی تعداد ۱۰۰۰دستگاه آپارتمان‌و ویلائی مبله و غیر مبله جهت سکونت ومحل کار از ۴ هزار تومان ببالا از شاهرضا تا نیاوران و از تهران پارس تا گیشا و شمیرانات‌بویژه عباس آبادنیاز فوری دارد

۸۵۸۵۹۸ ۸۴۹۴۶۹

۸صبح تا۸ شب تماس بگیرید ۱ـ۱۱ آ ـ۲۰۰۹

سلطنت آباد

سلطنت آباد خیابان دولت کوچهشیرین۲دستگاه آپارتمان نو ساز ۲اطاق خوابه بانهار خوری و پذیرائی تمام‌موکت شوفاژ کولر سرویس ایرانی و فرنگی طبقه همکف ۵۵۰۰ تومان طبقه اول۵۰۰۰ تومان اجاره داده میشود تلفن ۲۴۵۳۸۰ و ۲۴۵۶۸۵ آ ـ۶۵۷ ۱ـ۲

آپارتمان دارای

بمساحت ۲۵۰ متر مربع با دو رشته تلفن‌مستقیم و پارکینك اختصاصی و دارای سیستم فن کویل در یك ساختمان بسیار شیك و مدرن بصورت نیمه مبله واقع در طبقه ۱۲ ساختمان کاوه در میدان فردوسی ابتدای سپهبد زاهدی‌اجاره‌داده میشود طالبین با تلفن ۸۳۸۰۵۶ـ۹ تماس ـ بگیرند

ساپلایز

دفترکار از ۶ تومان ببالا

اجاره میدهد

آپارتمان از ۳ تومان ببالا

اجاره میدهد

ویلا یاخانه دربست ۶تومان

اجاره میدهد

۶۸۱۷۸۹ـ۹۰ آ ـ۸۲۳ ۱ـ۳

۲۰۰متر زیربنادر طبقه دوم یک ساختمان‌با ۳ اطاق‌خواب اطاق مهمان غذاخوری و اطاق خدمتکار با سرویس کامل و شوفاژ و کولر و تلفن و در ورودی مستقل واقع در خیابان‌کورش‌کبیر مقابل‌پارک کورش‌کوی مهر بیک خانواده حداکثرچهار نفر ۶۵ هزارریال اجاره داده میشود هر مبلغ پول‌بهره آن از قرار درصد از کرایه کم میشود تلفن ۲۳۳۶۶۲ ۱ـ۲ آ ـ۲۴۶۱

سوپر مارکت فروشی

سوپر مارکت در میدان کندی روزانه با ۲۰ هزار تومان فروش

نیازمندیهای اطلاعات

برای دادن آگهی تلفنی باشماره‌های ذیل تماس حاصل فرمائید

تلفنهای: ۳۰۳۷۰۲-۳۱۱۲۱۹-۳۱۱۲۲۵-۳۱۱۲۲۴

ویلا - آپارتمان
برای اجاره بخارجیان
فوری نیازمندیم
۸۵۵۴۴۷-۸۴۴۹۶۶-۸۵۰۸۵۰
۱-۴ آ-۹۲۰

درمنطقه عباس‌آباد
ساختمان نوساز ۳ طبقه هر طبقه ۵اطاق و هال بزرگ با سرویس کامل شوفاژ کولر و پارکینگ با تلفن برای محل‌کار اجاره داده میشود تلفن ۸۴۳۲۳۷
۱-۵ آ-۹۱۱

نیاز ویلا یا آپارتمان
برای یک زوج خارجی بیک ویلا یا آپارتمان مبله یابدون مبله‌بااجاره خوب نیازداریم تلفن ۶۵۵۶۱۵ و ۶۵۰۴۹۶
آ-۶۳۶

شرکت خارجی برای سکونت کارمندان خود به آپارتمان در مرکز و غرب تهران نیازمنداست ۹۲۲۸۳۲ و ۹۲۵۱۰۲

چند دستگاه ویلادرشمال شهر نیاز فوری است ۲۴۵۳۸۰

شرکت خارجی برای سکونت کارمندان خود به آپارتمان در مرکز و غرب تهران نیازمنداست ۹۲۲۸۳۲ و ۹۲۵۱۰۲

آپارتمان ویلا و دفترکار جهت اجاره موجود ۸۵۲۴۷۶

نیاز اجاره فوری
جهت‌سکونت اروپائی‌و سوئدی تعدادی آپارتمان در شمال‌شهر بااجاره ۴ تا۸ هزار تومان نیازاست ۶۵۵۶۱۵- ۶۵۰۴۹۶ تجربه ما منافع شماست
آ-۹۱۶

آپارتمان ویلا دفتر کار جهت اجاره فوری . نیازمندیم تلفن ۸۵۲۴۷۶

اطلاعیه
بعلت ازدیاد مستاجرین خارجی شرکت جنرال‌هاوس تا اول سال‌جاری منازل شما را افتخاراو سریع بخارجیان اجاره می‌دهد ۶۶۵۷۲۷ و ۶۴۶۶۸۵

موردنیاز برای خرید
خانه و زمین شمارادر شمال شهر خریداریم تلفن ۶۲۲۰۶۵ و ۶۲۰۱۰۷
آ-۶۴۳

زمین اهواز خریداریم ۸۲۴۹۳۷

خانه های
شمال شهرازیک میلیون ببالا خریداریم
تلفن ۳۱۰۱۶۸

اهواز
زمین خریداریم ۷۹۴۴۱۸

زمین‌جوادیه‌حکیمیه خاک سفیدخریداریم ۷۸۰۴۶۵

زمین و خانه کلنگی خریداریم ۶۵۷۶۶۵

زمین صنعتی بقطعات کوچك و بزرك خریدار و فروشنده‌ایم تلفن ۹۳۹۱۶۴

اهواز
زمینهای‌اهواز-خرمشهر آبادان‌خریداریم ۶۶۸۳۷۴

زمینهای‌مهرشهروتهران و حومه را خریدار و فروشنده‌ایم تلفن ۹۳۶۷۵۳

زمینهای‌تهران‌پارس‌خریداریم ۷۹۳۰۲۰

زمین ساختمانی خانه کلنگی شمال شهر خریداریم ۸۳۸۸۳۳

سازمان‌ما
سریع آپارتمان و خانه ویلائی و زمین شما رامی فروشد و اجاره می‌دهد ۸۳۹۰۲۵ - ۸۳۵۲۲۲

مهرشهر
۸۳۱۴۰۲ و ۸۲۴۰۱۰

بورس اراضی مهر شهر کوی ولیعهد کوهردشت ۶۴۸۲۵۵

اراضی‌مهرشهر
۸۲۴۰۷۳

قابل توجه صاحبان زمین
شرکت ساختمانی جهت آپارتمان سازی در داخل محدوده نیاز بچندقطعه زمین با پروانه‌ساختمانی دارد تلفن های ۸۴۱۷۶۸ و ۸۵۵۹۵۸

بنگاههای معاملات املاک
بورس املاك شمیران
دفتر برانی ۲۷۲۵۷۵
۱-۱

دفتر پارس
مرکز معاملات املاك شهر و شمیرانات ۸۴۱۵۵۸

ویلا و آپارتمان درشمال شهر برای کارمندان عالیرتبه شرکت خارجی فوری‌نیازمندیم ۲۲۲۶۳۰ و ۲۲۷۵۱۱

تعدادی ویلا و آپارتمان برای خارجیان شرکت احتیاج است تلفن ۲۹۲۹۸۲

معاملات پول
خانه پول فرح شمالی ۸۴۸۳۸۸

پول فوری با سود بانکی مقابل خانه مستغلات ۹۲۸۴۶۵

وام در مقابل وثیقه ملکی و فرش ۶۴۴۹۸۱

پول
درمقابل اتومبیل‌ساختمان چك کارمندی فرح شمالی
۸۵۹۵۰۶

پول
چك کارمندی
۸۳۹۷۴۰

پول
ازهمه جا ارزانتر
ملك و چك
در مقابل سند اتومبیل
کارمندی
۷۵۶۴۲۴
۷۵۶۴۲۵
۷۵۷۵۳۵
۷۵۷۲۹۴
۷۶۷۷۵۵
آدرس جاده قدیم شمیران مقابل سینما مولن‌روژ جنب شهناز یک ساختمان ۲۵۸ طبقه اول پلاک ۵ شرکت ویکتوریا.

پول راکد شما را با انتقال مبیع هزاری ۵۰ تومان سود میدهیم ۷۵۶۴۲۴ و ۷۵۷۵۳۵

وام‌فوری
در مقابل ملك
ارزنده ۸۳۳۷۷۵

وام بهر طریق
تلفن ۹۳۱۷۳۱-۹۳۱۷۲۱

مورد نیاز
پول شرطی در مقابل مستغلات‌فوری نیازمندیم ۹۲۰۸۲۹

پول روی ملك
ارزنده‌نیازمندیم
تلفن ۷۶۳۸۴۰

پول شرطی درمقابل خانه ارزنده مورد نیاز است ۷۵۷۵۳۵ و ۷۵۶۴۲۴

بپول راکد شما
هزاری ۵۰ تومان سود میدهیم ۷۶۳۸۴۰

پول ۴۰۰ الی ۵۰۰ هزار تومان در مقابل مبیع ارزنده مورد احتیاج است تلفن ۳۱۵۵۹۱
۱-۲ آ-۹۰۰

قبوض
خرید قرضه دولتی‌قبوض مرحله سوم و شهرداری ۶۴۵۹۵۷

استخدام
استخدام منشی وماشین نویس
تعدادی دوشیزه یا بانوی ماشین نویس و منشی تمام وقت استخدام میشود میدان کندی مقابل خیابان صالحی جنب بانک صادرات پلاک ۶۶ تلفن ۹۳۵۸۱۲
۱-۲ آ-۷۳۸

موسسه اطلاعات جهت رستوران(سلف‌سرویس) احتیاج بدو نفر کارگر ساده دارد اول خیابان خیام موسسه اطلاعات .

سازمان آموزشی خسروی

استخدام شوید
هیچ بازاریابی بیکار نخواهدماند
شما هم بیکار نخواهید ماند، اگراصول‌بازاریابی راآموخته باشید
سازمان‌آموزشی خسروی
پیشگام آموزش بازاریابی : عملی - تئوری
ثبت‌نام میکند
پس از پایان دوره در صورت‌تمایل استخدام خواهید شد
خیابان شاهرضا نرسیده به میدان‌شهناز سازمان آموزشی‌خسروی ۷۵۵۹۹۵ - ۷۵۲۹۴۵
۱-۲۰ آ-۳۰۰۸

یک نفر کمک حسابداردیپلمه ویک نفر کمک انباردار با گواهینامه رانندگی جهت‌کارگاه ساختمانی در خراسان (باداشتن معافی نظام وظیفه).
تلفن ۴- ۸۳۷۰۳۱
آ-۲۲۸

جهان‌بار بچند راننده۲شخصی نیازمند است تلفن ۹۲۰۰۰۱و ۹۲۰۰۰۲
آ-۶۷۴

آگهی استخدام
شرکت سهامی خاص ایران هلس
به افراد مشروحه زیر نیازمند است
۱- دو نفر جوان مجرد که به امورحسابداری آشنائی داشته باشند (افرادیکه گواهی نامه رانندگی داشته باشند حق‌تقدم دارند)
۲-دو نفر جوان که به امور فنی وارد بوده و بیکی از زبان های خارجی (آلمانی یا انگلیسی) آشنائی مختصر داشته باشند.
محل خدمت شهر صنعتی البرز قزوین خواهد بود داوطلبان می توانند از ساعت پنج بعداز ظهرروز یکشنبه ۱۵ر۱۲ر۲۵۳۵ باتلفن شماره ۶۶۵۶۷۰ تماس ویا مستقیما به آدرس خیابان شاهرضامقابل هتل تهران‌پالاس ساختمان ۸۵ مراجعه نمایند.
آ-۶۱۱

آگهی استخدام
به تعدادی دوشیزه یا بانو جهت کار آموزی کیف زنانه با حقوق مکفی مورد نیاز می باشد ۶۴۳۵۷۵ دفترحمید
آ-۶۷۹ ۱-۲

شرکت مهندسی آپرین
بیک سکرتر نیازمند است تلفن ۲۳۴۷۶۷

قابل توجه دوشیزگان و بانوان محترم‌ماشین‌نویس
یک شرکت بزرگ و معتبر برای کادر اداری خود به تعدادی ماشین نویس فارسی ولاتین بامزایای عالی فورا استخدام می نماید.متقاضیان با شماره راهنمای ۶۶۱ روزنامه اطلاعات مکاتبه نمایند

استخدام حسابدار برای
تبریز
یك واحد صنعتی تولیدی معتبر جهت تکمیل کادر حسابداری خود در شهرستان تبریز یك‌نفر حسابدار دیپلمه‌باحداقل ۴سال سابقه‌کار موثربه صورت تمام‌وقت احتیاج دارد .
شرایط :
۱- سن بین ۲۵ تا ۴۰ سال
۲- عدم سوء پیشینه
۳- معافیت دائم یاپایان برگ خاتمه خدمت
آدرس : خیابان شاه عباس خیابان هشتم پلاک ۹ طبقه‌هم کف شرکت‌بن‌شن‌ساعت مراجعه از ۹ صبح تا ۴ بعد ازظهر
آ-۸۶۹

رانندهبا گواهینامه دو شخصی و کارگر زن مورد نیاز است تلفن ۷۹۳۶۴۸
آ-۸۹۴

موتور سوار
باموتور گازی‌باسواد برای پخش کارت و جمع آوری آدرس نیازمندیم عباس آباد چهارراه فرح جنب باجه روزنامه اطلاعات آژانس۸۵۰
۱-۲ آ-۹۰۴

آگهی استخدام
بیکنفر منشی تمام وقت‌برای یک شرکت ساختمانی آشنا به تایپ فارسی نیازمندیم - بالاتر از بلوار الیزابت کاخ شمالی نبش کوچه هشتم شماره ۸ طبقه سوم شرکت ساختمانی‌رواق تلفن۶۵۹۸۰۲
آ-۶۱۹

ایران فان
چند نفر فروشنده با شرایط زیر استخدام مینماید
۱- تحصیلات‌حدود دیپلم‌فنی
۲- با ۵ سال سابقه فروش وسائل برقی و تهویه، تاسیسات
۳- سن بین ۳۰ الی ۴۵سال
واجدین شرایط به آدرس شاهرضا اول روزولت پلاک ۵۳ طبقه چهارم و یا بتلفن ۸۳۲۶۶۷ مراجعه فرمایند.
آ-۶۱۶

آگهی استخدام
کارخانه‌شرکت سهامی ایرانیت ۳ نفر کارمند دیپلمه که‌خدمت سربازی را انجام داده باشند باحقوق مکفی استخدام می نماید افراد واجد شرایط می توانندبادر دست داشتن اصل مدارک لازمه از قبیل‌شناسنامه برگ خاتمه خدمت، گواهی تحصیلی و سابقه کار همه روزه از ساعت ۸ صبح الی ۳ بعد ازظهر به قسمت کارگزینی کارخانه واقع در غنی آباد شهرری جنب کارخانجات سیمان تهران مراجعه نمایند افرادی که دارای سابقه کار باشند ارجحیت خواهند داشت.
۱-۲ آ-۶۱۴

شرکتی معتبر
بتعدادی بازاریاب و فروشنده زن نیازمند است داوطلبین با تلفن ۸۲۰۷۹۱ در ساعات اداری تماس حاصل فرمایند.
۱-۲ آ-۲۸۵

دوشیزه یابانوی تلفنچی تمام وقت .کارمند مرد حدوددیپلم تحصیلدار حدود سیکل با ضامن تلفن ۳۹۳۶۰۰
آ-۸۶۸ ۱-۲

موسسه مهندسین‌مشاور طالقانی ودفتری
به تعدادی ماشین نویس‌فارسی ولاتین نیازمند است تلفن ۹-۲۲۱۰۷۱
آ-۶۲۰

کارخانجات آتمسفر (سهامی عام)استخدام می نماید
۱-مسئول‌خرید خارجی مسلط بامور بانکی و کار های ارزی دارای لیسانس دراقتصاد ویا زبان انگلیسی با۵ سال تجربه
۲-تعمیرکار ماشین آلات‌صنعتی
۳- تعمیرکار برق
میدان فردوسی ۶۹۵ تلفن ۸۲۵۴۳۹- ۸۳۲۶۰۰
آ-۳۰۵

استخدام
نامه رسان
نامه‌رسان تمام وقت با گواهینامه موتورسیکلت آشنا به شهر تهران‌تلفن ۴-۸۳۷۰۳۱

این شرکت احتیاج بیك نفر مکانیك ماشین های سبك و سنگین و یك نفر باطری‌ساز و یك‌نفر راننده گریدر داردطالبین با تلفن های ۸۳۱۴۵۰ و ۸۲۴۱۶۳ تماس بگیرند شرکت پارکت
آ-۷۴۷ ۱-۲

آشپز زن و مرد
که بچه نداشته باشندبا ضامن جهت آشپزی و کارهای منزل یکنفری مورد نیاز است۳۱۰۱۶۹

درمانگاه‌دیبا
احتیاج‌بپزشك‌وپزشکیار برای ساعات مختلف و تکنیسین‌رادیولوژی‌برای روز دارد تلفن ۸۴۱۹۲۶

بچند نفر کارگر
کارهای تزئینات ونقاشی نصاب موکت وکاغذ دیواری باحقوق مکفی نیازمندیم جاده قدیم شمیران ایستگاه‌عوارضی جنب تعمیرگاه شماره ۵ پژو شرکت ساتردی تلفن ۷۵۳۳۹۰

بیك خانم جهت تزریقات که منزلش حوالی نارمك باشدمورد نیازاست‌تلفن ۲۴۴۴۱۳

بیمارستان آراد
بمنظور تکمیل کادر کارگری خود بتعدادی کارگر ساده‌نیازمنداست داوطلبین در وقت اداری به نشانی خیابان تریا چهار راه بهاربیمارستان آراد مراجعه نمایند.

سکرتر مطب
بعد از ظهر ها موردنیاز است خیابان‌پهلوی‌مقابل بیمارستان ژاندارمری از ۴تا ۷ بعداز ظهر تلفن ۲۲۴۸۴۴

یك نفر ویزیتور کارهای تاسیساتی مرداستخدام میشود تلفن ۶۶۲۶۱۱

شرکت برایتین
یکنفر ماشین نویس و بایگان و تعدادی‌ویزیتور زن‌ومرد رابا حقوق‌مکفی و پورسانتاژ به همکاری دعوت مینماید متقاضیان لطفا با تلفن ۸۳۶۷۳۶ تماس و یابه‌آدرس چهار راه کالج طبقه دوم بانك تهران مراجعه نمایند.

آگهی استخدام
شرکت سهامی جیپ استخدام مینماید
۱- کارمند ترخیص
۲- کارمند تدارکات‌آشنا بزبان انگلیسی
از متقاضیان دعوت می شود تاجهت مصاحبه به کارگزینی شرکت‌واقع در خیابان اکباتان ساختمان جیپ- شرکت‌سهامی جیپ مراجعه فرمایند.
آ-۶۱۷

مدیر بازرگانی خارجی
به یک نفر مسلط به زبان انگلیسی جهت مکاتبه وتلکس امور تجارتی در هفته ۲الی ۳ روز بعد ازظهرها موردنیاز میباشد تلفن ۶الی ۶۵۲۰۵۳
آ-۸۹۷

پیشخدمت
شبانه روزی برای هنرستان مورد نیاز است . شاهرضا اول وصال شیرازی جنب پمپ بنزین دیانا سرای هنر صبحها مراجعه شود.
۱-۲ آ-۸۹۶

استخدام
به خانم ماشین نویس مسلط به تایپ فارسی تمام وقت با حقوق مکفی نیازمندیم با تلفن ۸۳۵۵۳۸از ساعت ۳ تا۶تماس حاصل نمائید.
آ-۸۶۸

آقا یا خانم
جهت‌مهماندار مدرسه سن‌لوئی مورد احتیاج است ۸۴۸۷۳۸و ۸۵۵۲۰۷

بیك مستخدم جهت کار در یك شرکت مورد نیاز است۸۴۸۷۳۸و۸۵۵۲۰۷
آ-۶۶۸

استخدام سکرتر
به دو نفر دوشیزه‌یا بانو سکرتر با حداقل ۳ سال سابقه کار در ماشین - نویسی فارسی و لاتین‌و آشنا به امور دفتری نیازمندیم تلفن ۶۴۳۷۱۶

استخدام راننده
شرکت مهندسی ایران- تگزاس دو نفر راننده واجد شرایط زیررابرای تهران و کار در محیط اداری بسیار مناسب‌با حقوق کافی و ۴۰ ساعت کار در هفته استخدام‌می نماید .
۱- دارای گواهینامه ۲ شخصی با حداقل ۴ سال سابقه رانندگی در شهر.
۲- دارای سواد فارسی بوده وآشنائی مختصری هم بزبان‌انگلیسی داشته باشد .
داوطلبان با تلفن های شماره ۸۹۳۳۸۴ و ۸۹۴۹۲۱ تماس حاصل نمایند .

سرویسکار شوفاژ و فن‌کویل نیازمندیم تلفن ۸۲۲۷۸۸

استخدام راننده
فوری بیکنفر راننده با شرایط زیر
۱- سن ۴۰ سال ببالا
۲- سکونت در ناحیه شمیران باحقوق مکفی نیازمندیم
عصرها ۶تا۸ تلفن ۲۷۶۵۳۶
آ-۲۴۲

آشپز مرد مورد نیاز است تلفن ۳۱۴۲۸۹ داخلی ۴۳
آ-۲۲۰

بیمارستان امریکائی تهران
یکنفر سکرترتمام وقت باحقوق مکفی باشرایطزیر استخدام می نماید.
۱- حداقل مدرک‌تحصیلی‌دیپلم متوسطه
۲- دانستن زبان انگلیسی
۳- دانستن تایپ فارسی و انگلیسی
۴- حداقل ۲ سال سابقه کار
واجدین شرایط میتوانند به بلوار الیزابت دوم شماره ۵۹ قسمت کارگزینی بیمارستان مراجعه نمایند.
۱-۲ آ-۳۱۰

برنامه نویس کوبال
شرکت‌ابو الحسن دیبا وشرکاء برنامه نویس باتجربه کوبال باشرائط زیر استخدام مینماید.
ملیت ایران
معاف از خدمت وظیفه
آشنا بزبان اسمبلر
دانستن زبان انگلیسی
حداقل ۲ سال سابقه‌کار
علاقمندان میتوانند همه‌روزه بجز پنجشنبه‌وجمعه از ساعت ۲تا۴ بعد از ظهر باتلفن های ۶۶۳۱۹۷ و ۶۶۲۸۵۵ تماس بگیرند.

شرکت مهندسی وبازرگانی پارس
برای فروشندگی دستگاه های تهویه‌مطبوع‌تعدادی فروشنده را باشرایط بسیار خوب استخدام می کند . شرایط لازم: فوق دیپلم یا دیپلم فنی ترجیحا رشته تهویه‌و آشنائی به‌زبان‌انگلیسی باحداقل ۲سال سابقه کار در رشته مربوطه- متقاضیان می توانند به دفتر شرکت واقع در خیابان تخت جمشید ساختمان بانک ایرانیان طبقه ششم مراجعه نمایند.

مراکز درمانی سانترال
جهت تکمیل کادر خود در سال جدیدبه افراد ذیل‌نیازمند است
۱- بهیار تمام وقت و نیمه وقت
۲- کمک بهیار تمام وقت
۳- خدمتگزار زن
۴- خدمتگزار مرد
متقاضیان میتوانند از تاریخ نشر آگهی هر روز از ساعت ۸ صبح الی ۲ بعد از ظهر به مراکز درمانی سانترال واقع در خیابان باقرخان شمال بیمارستان‌پهلوی مراجعه‌نمائید.

بچندنفر کارگر چرخ کار زنانه دوز نیازمندیم ۸۹۱۷۷۴ - ۸۹۶۸۷۷

FRENCH LADY OFFERS FOR SALE HAUTE COUTURE DRESSES SIZE 42 AND SHOES SIZE 38 FROM LEADING MANUFACTURERS. TELEPHONE BETWEEN WORKING HOURS 9 A.M. - 12 AND ASK FOR MRS. DENINGUES. TEL: 639100.

آگهی استخدام
شرکت ساختمانی پرسیزیون
به‌همکاری یک نفر کارمند زن که به امور پرسنلی و ماشین نویسی آشنائی کامل و سابقه کار داشته باشد باحقوق مکفی نیازمند است.
لطفااز ساعت ۸ صبح الی ۱۲ با تلفن های ۶۲۶۳۶۰ و آدرس تخت طاووس غربی روبروی لارستان شماره ۳۳۳ تماس حاصل شود.
آ-۶۱۵ ۱-۲

استخدام
بیک کارمند تمام وقت برای مکاتبات فارسی احتیاج داریم کسانیکه به ماشین آلات آشنا باشند مقدم خواهند بود/از ساعت ۴ تا۷ بعد از ظهر تلفن ۳۰۵۳۶۵

آگهی استخدام
بدوشیزه برای کار ضبط نیازمندیم ۳۹۲۳۹۶

شرکت سهامی صنایع فلزی ایران
افراد زیر را که دارای برگ خاتمه‌خدمت‌یا معافیت ازخدمت نظام باشند با حقوق مکفی استخدام مینماید.
۱- آهنگر درجه ۳ ۲۰ نفر
۲- کارگر ساده ۲۴ نفر
از متقاضیان خواهشمند است به آدرس جاده قدیم کرج روبروی شرکت ایران تانکر خیابان‌زیر پل راه آهن‌کارخانه شماره ۲ صنایع فلزی ایران مراجعه نمایند.

به افراد زیر نیازمندیم:
۱- کمک حسابدار
۲- راننده مینی‌بوس
۳- پیشخدمت
۴- نظافتچی
تلفن ۷۳۵۸۶۸ و ۷۳۰۰۰۴
آ-۳۰۶ ۱-۲

استخدام تایپیست
شرکت بین‌المللی داروئی به چند نفر خانم یا دوشیزه ماشین نویس فارسی و لاتین آمریکائی به چند نفر خانم یا دوشیزه ماشین نویس فارسی ولاتین احتیاج دارد.
متقاضیان شخصا به کارگزینی شرکت واقع در خیابان‌پهلوی بالاتراز پارک ساعی روبروی بنیاد نیکوکاری والاحضرت شاهدخت شمس پهلوی کوچه شروان پلاک ۱۱ مراجعه یابا تلفن ۶۸۳۵۲۳ تماس حاصل نمایند.
۱-۲ آ-۳۰۴

یک زن و مرد میانسال که یکی از آنها آشپزی بداند ویا یکزن‌میانسال که آشپزی‌بداند برای کار در خانه مورد نیاز است واجدین شرایط بین‌ساعت چهار تاپنج بعد ازظهر به‌تلفن ۲۹۱۳۰۲ مراجعه نمایند.
۱-۲ آ-۲۰۲۱

بچند دوشیزه و یا بانو جهت کار در استودیو ضبط نوارنیازمندیم ۳۱۶۳۰۱

شرکت ساختمانی ندا
یکنفردوشیزه یابانو که‌آشنائی کامل‌بزبان انگلیسی و ماشین نویسی فارسی و لاتین داشته باشد برای تمام وقت با حقوق مکفی‌استخدام مینماید واجدین شرایط می توانند همه روزه به‌استثناءایام تعطیل بعد ازظهر ها از ساعت ۱۴ الی ۱۷ به دفتر شرکت واقع در میدان آرژانتین-خیابان الوند-شماره ۴۰ مراجعه نمایند.
آ-۳۰۱

مهندسان مشاور
جهت نظارت ساختمان در شهرستان یک نفر تکنیسین ساختمان فارغ‌التحصیل‌هنرستان صنعتی یا انستیتو تکنولوژی باحداقل ۵ سال سابقه نظارت استخدام مینماید با تلفن ۸۵۷۶۸۳ تماس حاصل نمائید.
آ-۱۰۰ ۱-۲

نماینده علمی
یکی از کمپانیهای بین‌المللی جهت معرفی دارو های دامی خود در تهران و شهرستان ها به همکاری افراد واجد شرایط زیر نیاز مند است.
۱- دارای دیپلم متوسطه
۲- گواهینامه رانندگی
۳- برگ پایان خدمت یامعافیت دائم
افرادی که دارای وسیله‌نقلیه شخصی بوده وسابقه کار در این رشته داشته باشندمقدم بوده واز مزایای بیشتر برخوردار خواهند بود.
لطفا جهت مصاحبه حضوری به آدرس زیر مراجعه فرمائید خیابان آریامهر - شماره ۹۲ روبروی‌ساختمان‌حزب‌رستاخیز طبقه هفتم ۹ صبح الی ۱ بعد ازظهر
آ-۱۰۳ ۱-۲

راننده
شرکت‌بازرگانی به‌تعداد زیادی راننده پایه یك کامیون ماك با مزایای خوب نیاز دارد از ۸ر۵ تا ۷ بعداز ظهر باتلفن ۶۸۳۴۸۳ تماس حاصل شود .

شرکت پانزدهم
بیک نفر دوشیزه یابانو جهت کار های امور دفتری تمام وقت‌نیازدارد کسانیکه منزلشان بمحل‌کارنزدیک باشدارجحیت خواهد داشت علاقمندان از ساعت ۴ تا ۷ بعد ازظهر به آدرس انتهای ۴۵متری‌سید خندان میدان‌فرح اول تکش نبش کوچه اول سمت چپ ساختمان‌پانزدهم شرکت‌پانزدهم مراجعه فرمایند.
آ-۱۰۰۵

یك شرکت تجارتی استخدام مینماید
۱- دوشیزه یا بانوی مسلط بتایپ فارسی و لاتین یکنفر تمام وقت
۲- کارگر ساده با ضامن یک نفر تمام وقت
تلفن ۷۵۴۴۹۵
آ-۸۲۰

کارخانه کیان تایر (بی‌اف‌گودریچ سابق)
افراد ذیل را دعوت بهمکاری مینماید
۱- مهندس مکانیک - برق - الکترونیک‌حداقل ۳ سال‌تجربه درتعمیرات‌کارخانجات تولیدی ۳ نفر
۲- مهندس مکانیک آشنائی‌به‌تاسیسات موتورخانه از قبیل دیگ بخار-کمپرسور- تاسیسات برودتی و دیزل ۱ نفر
۳- سرپرست فنی تعمیرگاه دیپلمه و داشتن تجربه کافی در کارخانجات تولیدی ۳ نفر
۴- کارگر ابزار دقیق‌و برقکار دیپلمه یاسیکل با حداقل ۳ سال تجربه ۹ نفر
۵- انبار دارفنی دیپلمه ۱ نفر
متقاضیان‌باید دارای‌برگ پایان خدمت یا معافیت غیرپزشکی باشند و میتوانند به اداره استخدام شرکت واقع در خیابان آیزنهاور - جنب نمایشگاه سیتروئن روبروی کارخانه پپسی‌کولا مراجعه نمایند.

استخدام
یك شرکت ساختمانی احتیاج به افراد زیر دارد
۱- مهندس راه و ساختمان جهت خرم آباد
۲- به چند نفر نقشه بردار
اشخاصی که در زمینه های فوق تجربه داشته باشند حق تقدم دارند .
متقاضیان باتلفن ۸۹۰۲۰۶ تماس حاصل نمایند .

استخدام آشپز
به یک آشپز فرنگی و ایرانی باتجربه جهت کار در اهواز با حقوق مکفی مورد نیاز فوری است
از ساعت ۴ تا۸ بعد ازظهر با تلفن ۶۴۵۳۰۲ تماس حاصل نمایند.
۱-۲ آ-۷۱۶

آگهی استخدام
شرکت لوهاکو
برای ویزیت و فروش خود در تهران یکنفر داوطلب با شرایط زیر استخدام مینماید.
۱- داشتن دیپلم‌متوسطه وآشنایی کامل بزبان انگلیسی
۲- داشتن معافیت نظام وظیفه یا برك‌خاتمه‌خدمت
دارندگان گواهینامه رانندگی واتومبیل ارجحیت دارند.
واجدین شرایط باشماره های تلفن ۶-۸۳۶۹۸۵ مذاکره نمائید.
آ-۱۶۰۳

استخدام سکرتر
شرکت پك‌هود
احتیاج بیك نفر سکرترکه بتایپ فارسی مسلط باشد نیازمند است. تلفن
۸۳۰۵۱۶

آگهی استخدام
شهرداری پایتخت برای خدمت در اداره راهنمائی و رانندگی تهران عده‌ای راننده واجد شرایط استخدام مینماید. داوطلبان میتوانند برای کسب اطلاعات بیشتر و ثبت نام از تاریخ انتشار این آگهی ظرف ۱۰ روز به قسمت کارگزینی- شهرداری پایتخت واقع در خیابان ایرانشهر شمالی ساختمان شماره ۴ شهرداری مراجعه نمایند.
اداره‌راهنمائی ورانندگی تهران
۱-۲ آ-۱۰۲

آگهی استخدام
یکی‌از موسسات عالی‌آموزشی در قزوین به سه کارمند دیپلمه باشرایط زیر نیازمند است : سکونت درقزوین‌در تمام روز های هفته سن از ۲۵ به بالا تا ۳۵ سابقه کار اداری لااقل یک سال- آشنائی با ماشین نویسی‌و امورآموزشی موجب حق تقدم است - معافیت نظام وظیفه- ازداوطلبان ساعت ۱۱ صبح روز یکشنبه پانزدهم اسفند ماه جاری در دبیرخانه واقع در خیابان خیام قزوین مصاحبه بعمل خواهد آمد . تلفن قزوین ۵۰۹۹- ۴۰۸۱ تهران ۹۲۶۲۳۲
آ-۳۰۲

آگهی استخدام
شرکت داروئی ایران اورگانون
برای کادر ویزیت و فروش خود در تهران و شهرستان شمارا به همکاری دعوت می نماید.
شرایط
۱- دیپلم طبیعی
۲- معافی نظام وظیفه
۳- سن بیش‌از ۳۰ سال نباشد
۴-ظاهر آراسته - خوش‌بیان وخوش برخورد
۵-دارندگان‌گواهینامه رانندگی واتومبیل ارجحیت دارند
واجدین شرایط برای انجام مصاحبه از ساعت ۹ صبح روز های دوشنبه و سه شنبه تا۴ بعدازظهربه این آدرس مراجعه نمایند خیابان عباس آباد - آپادانا- نیلوفر- کوچه چهارم شرکت ایران اورگانون
۱-۲ آ-۱۰۱

بازاریاب با وسیله نقلیه به صورت پارت تایم یا فول‌تایم بمنظور ویزیت ساختمان های نوساز (تاسیسات ساختمانی) شمیران تلفن های ۲۲۲۶۰۹ و ۲۲۵۱۸۹ خیابان جردن بعداز بلوار ناهید بین داروخانه و گل فروشی طبقه دوم از ۴تا ۸بعد ازظهر

یك شرکت تولیدی‌بچند نفر مکانیك درجه یك‌وارد به‌امورماشین‌آلات‌صنعتی و وسایل نقلیه بنزینی و دیزلی که حداقل پنج سال سابقه کار داشته باشد احتیاج دارد متقاضیان باتلفن های ۹۶۱۸۵۹ - ۹۶۲۴۶۵ از ۸صبح‌الی ۳بعدازظهر تماس بگیرند

آتلیه شروین
۸۲۴۴۴۰
منشی استخدام میکند
باتغییرات‌کلی در دکوراسیون ومجهز ترین وسائل عکاسی افتتاح‌شد روزولت مقابل‌سینما دیاموند.
۱-۳ آ-۸۳۱

خانه‌شمارا بخارجیان اجاره‌میدهیم

مؤسسه امپایر ۲۳۷۵۰۰
خانه بخارجیان اجاره میدهد
۲۳۸۹۵۵-۲۳۲۲۲۲

سازمان مسکن پارس
مرکز ۸۵۳۸۵۳
۸۴۸۴۲۴
اجاره ۸۵۷۵۸۵
بخارجیان

ایران مسکن
با اولین تلفن ویلا- آپارتمان دفترکار مبله وغیرمبله شمارا بخارجیان اجاره داده است
۲۳۰۸۴۴-۲۳۰۲۷۳

مرکز اجاره به خارجیان ۲۷۴۸۵۱

مؤسسه امور خارجیان
مرکز اجاره تخت جمشید جنب بهار ۵۰۳
۷۵۱۷۸۲-۷۵۲۳۵۸

مؤسسه ظفر ZAFAR
سریعترین مرکز اجاره خانه بخارجیان اجاره میدهد
تلفنهای ۲۲۵۵۰۴
۲۲۷۷۴۶-۲۲۸۵۸۹

سازمان مسکن کندو
کانون اجاره بخارجیان
ویلا آپارتمان دفترکار
خرید وفروش
۲۲۷۶۳۸-۲۲۷۶۳۹

اجاره فوری به‌خارجیان
ویلاو آپارتمان در شمال‌شهر، امیر آباد، گیشا و تهران‌پارس ۲۲۷۵۱۱ و ۲۲۲۶۳۰

وزیری
۶۵۸۱۸۸
۶۵۳۷۴۳
اجاره بخارجیان-خرید-فروش.

ویلا و آپارتمان شمارا به خارجی و ایرانی‌اجاره میدهیم تلفن ۶۲۰۱۰۷ و ۶۲۲۰۶۵
۱-۱۲ آ-۲۱۵۱

مؤسسه فرد
بزرگترین مرکز اجاره بخارجیان
۶۸۶۱۵۸-۶۸۵۷۳۷

تهیه مسکن سالیلایز
مرکز اجاره به
ایرانی خارجی
مسکونی دفترکار
مبله وغیرمبله
ویلا و آپارتمان
با ۱۵ سال سابقه درخشان
۶۸۱۷۸۹-۹۰

۸۲۴۹۵۳
سازمان نیازمندیهای خارجیان
خانه شمارا به خارجیان اجاره میدهد
۸۲۷۹۰۱-۸۳۸۱۰۶

آژانس استار
اجاره بخارجیان
۸۴۶۱۶۳-۸۵۶۱۷۴

آژانس کیهان
ویلا آپارتمان و دفتر کار شما را در شمال شهر به خارجی‌و ایرانی اجاره‌میدهد.
تلفن ۸۴۷۴۵۸

موسسه‌ایران‌ورلد
ویلا و آپارتمان شما را به خارجیان اجاره میدهد
تلفن ۶۸۷۱۷۳

همزمان باسالروز «سوم اسفند» کارخانه آردشعله‌دزفول

پنجاهمین سال شاهنشاهی دودمان پهلوی را باشکوه هرچه تمامتر جشن گرفت

هیئت مدیره و کارکنان شرکت‌سهامی آرد شعله دزفول طی مراسم با شکوهی پنجاهمین سال شاهنشاهی افتخار آفرین وغرورانگیز سلسله جلیل پهلوی را جشن گرفتند . این جشن باشکوه و مراسم فرخنده بعدازظهر روز سه‌شنبه سوم اسفندماه جاری‌درمحل کارخانه‌آردشعله دزفول ترتیب یافت .

صفرعلی شفیعی ، چک سود سهام کارخانه آرد شعله دزفول‌را از دست آقای سعیدنیا فرماندار دزفول دریافت مینماید .

بهمین مناسبت سراسر محوطه کارخانه با شعارهای ملی و میهنی‌آذین‌بندی شده‌وچراغانی وکیک مخصوص زیبائی جلال و شکوه را صد چندان نموده بود. در این مجلس جشن آقای جلال سعیدنیا فرماندار ، کلیه روسای ادارات دولتی و موسسات خصوصی و اعضای انجمن‌های شهر، شهرستان ، شورای منطقه، اصناف ، کارگران و عده‌کثیری ازطبقات مختلف مردم و کلیه معتمدان شهر دزفول حضور داشتند ، ابتدا سلام شاهنشاهی نواخته شد، سپس‌آقای صفرعلی‌شفیعی نماینده کارگران آرد شعله دزفول خطاب به حضار اظهار داشت : جناب آقای فرماندار، حضار محترم ، اینجانب‌افتخار دارد به نمایندگی از طرف کارگران کارخانه شرکت سهامی آرد شعله حضور جنابعالی و سایر حضار محترم خیرمقدم عرض نماید، کارگران کارخانه آرد شعله همزبان با سایر کارگران این مملکت آماده هرگونه فداکاری و ازخود گذشتگی برای شاهنشاه عظیم‌الشان‌آریامهر وملت‌شریف ایران هستیم ، این مراسم که از ثمرات اندیشمندانه متعالی آن رهبر خردمند است، نماینده سپاسی است که کارگران‌ایران در هرگوشه و کنار این‌مملکت به‌پیشگاه‌بارفعت‌شاهنشاه‌آریامهر نثار می‌کنند. شاهنشاهی که کارگران را درسود کارخانه‌ای که در آن کار می‌کنند سهیم و شریک فرموداند وسپس موجبات مشارکت کارگران را در کارخانه‌ها فراهم ساختند و به این ترتیب هم کارگران رابه کار بیشتر راغب فرمودند وهم دلسوزی او را به‌حفظ و نگهداری کارخانه‌ها کەسرمایه ملی ما هستند افزایش دادند . اینک ما کارگران به عنوان گردانندگان صنعتی این کشور دعای خیر خود را بانتار آن شاهنشاه‌بزرگ می‌نمائیم ...

آنگاه آقای حاج عبدالرحیم توتونچی مدیر عامل کارخانه آرد شعله پشت میکروفون‌قرار گرفت و چنین اظهار داشت : جناب آقای فرماندار ، حضار محترم، مفتخرم که شخصا و بنمایندگی از طرف سهامداران و کارکنان این‌شرکت ازتشریف فرمایی آن‌جناب ومدعوین‌گرام سپاسگزاری و تشکر نمایم .

منظور ازتشکیل این مجلس جشن تجلیل از پنجاه سال سلطنت‌پرافتخار دودمان‌پهلوی است که موجب کمال افتخار و مباهات هر ایرانی وظیفه شناس است. در دوران پرمجد وعظمت پنجاه سال شاهنشاهی دودمان پهلوی همواره کشور ایران و ملت آن از امتیازات خاص اقتصادی ، اجتماعی ، و سیاسی ممتازی برخوردار بوده و مملکت ما در سطح عالی‌ازتمدن قرارداشته ودارد. خوشحالیم که‌درپرتو توجهات عالیه شاهنشاه آریامهر هرسال بر ترقی و جلال این کشور کهنسال افزوده میشود و اصلاحات عمیقی درکلیه شئون آن، انجام می‌پذیرد ما سهامداران و کارکنان شرکت سهامی آرد شعله مراتب‌سپاس و قدرشناسی خودرا بپیشگاه مبارک همایونی معروض بگفته دقیقتر دوران عظمت و افتخار خویش را از روز سوم اسفند ۱۲۹۹ یعنی هنگام تعهد رهبری‌کشور بپایمردی رضاشاه کبیر آغازکرد، بنیان‌گزار ایران نو در چنین شرایطی بااتکاء به اراده توانای خویش و برخورداری از پشتوانه‌معنوی و فکری ملت و الهام از تاریخ نه‌تنها در مدت کوتاهی توفیق یافت آثار پریشانی را ازسیمای جامعه نوخاسته ایران بزداید بلکه شالوده‌ای استوار برای آینده این کشور نیز فراهم آورد و سپس فرزند برومند آن رادمرد بزرگ شاهنشاه آریامهر با تدابیر خردمندانه خود ملت ایران را بسوی سعادت و ترقی رهنمون‌شدند، دراینجا باید از آقای حاج عبدالرحیم توتونچی مدیر عامل کارخانه آرد شعله دزفول که یکی ازافراد مومن،شاهدوست و میهن‌پرست و نیکوکار شهرستان دزفول هستند تشکر نمایم ، در خاتمه سخنانم روز سوم اسفند را به عنوان نقطه عطف تاریخ ولحظه طلوع خورشید کامیابیهای ملت ایران گرامی میداریم وبروان رادمرد تاریخ رضاشاه کبیر درود می فرستیم ، زنده وجاوید باد شاهنشاه آریامهر ، شهبانوی نیکوکار وولیعهدعزیز ایران..

پس‌از آن چک سودسهام کارخانه‌آردشعله دزفول‌بوسیله آقای سعیدنیا فرماندار به‌آقای صفرعلی شفیعی نماینده‌کارگران این کارخانه مرحمت شد . در خاتمه این جشن از مهمانان بطرز باشکوهی پذیرائی بعمل آمد و از طرف مدعوین با کفزدنهای مداوم نسبت به شاهنشاه آریامهر و خاندان جلیل سلطنت ابراز احساسات شد .

آقای‌حاج‌عبدالرحیم توتونچی، مدیرعامل کارخانه « آرد شعله » دزفول، هنگام سخنرانی درمجلس جشن پنجاهمین سال سلطنت دودمان پهلوی .

میداریم و دوام سلطنت وطول عمر آن شهریار عدالت‌گستر و بقای خاندان جلیل سلطنت را ازخداوند متعال مسئلت داریم.

زنده‌باد شاهنشاه آریامهر ، پاینده‌باد ایران ...

آنگاه آقای‌سعیدنیا فرماندار طی سخنان مبسوطی چنین اظهار داشتند: بسیارخوشوقتم که دراین مجلس جشن شرکت کرده جشنی که از طرف‌هیات مدیره و کارکنان شرکت‌سهامی آرد شعله دزفول در این‌روز، یعنی روز سوم اسفند سالروز آغاز تجدید حیات ایران،حیات سیاسی و اجتماعی‌واقتصادی‌و

آگهی حصر وراثت

آقای مرتضی شیرزاد کجی دارای شناسنامه شماره ۹۵۷ دزفول فرزند احمداز این دادگاه درخواست گواهی حصروراثت نموده و چنین توضیح داده که مرحوم احمد شیرزادکجی در تاریخ ۵۴ر۷ر۱۸ در شهر دزفول اقامتگاه دائمی خود بدرودزندگی گفته ورثه آنمرحوم منحصر است به متقاضی بالا و شاه گل شیرزاد کجی بشناسنامه ۱۴۴۴۶ دزفول وابوالقاسم شیرزاد کجی بشناسنامه ۱۴۴۴۷ دزفول و عبدالمحمد شیرزاد کجی بشناسنامه ۴۹ دزفول (پسران) وهاجر سلطان شیرزاد کجی بشناسنامه ۷۰۸ دزفول واشرفی شیرزاد کجی بشناسنامه ۱۴۲۱ حوزه ۲ دزفول وزهرا سلطان شیرزاد کجی بشناسنامه ۱۴۴۴۸ دزفول (دختران) وشکر دهقان‌پور حداد دختر ابوالقاسم بشناسنامه ۴۳۶۰۳ دزفول (زوجه) و لاغیر

اینک باانجام تشریفات مقدماتی درخواست مزبورراسه نوبت بی‌دربی ماهی یکمرتبه آگهی مینماید تاهرکسی اعتراض دارد و یا وصیتنامه از متوفی نزد او باشد از تاریخ نخستین آگهی ظرف سه‌ماه‌بدادگاه تقدیم‌داردوالاگواهی صادر و هر وصیتنامه جز سری ورسمی که بعد از این موعد ابراز شود از درجه اعتبار ساقط و بلااثر خواهد بود.

رئیس دادگاه بخش دزفول ـ رضاانگورائی

گزارشهائی از جنوب

صفحه ۲

۲۵۳۵ ـ شماره ۱۵۲۵۵

۲۵۳۵ ـ شماره ۱۵۲۵۵

ISFAHAN

LARGE AMERICAN ORGANIZATION REQUIRES FOR ISFAHAN OPERATIONS

REGISTERED NURSES

* Minimum 3 years experience
* English speaking community experience

SECRETARIES

* Minimum 40 WPM

REQUIREMENTS:

- Fluent English
- Iranian Citizenship
- Military Exemption

Contact Mr. Belgio in Isfahan
Tel : 30592.

همشهری خوش حساب اهوازی

با پرداخت بموقع عوارض نوسازی خود
۱۰٪ پاداش میگیرید .
۹٪ جریمه نمیدهید .
جمعا ۱۹٪ بسودشماست .
مهلت پرداخت تا آخر اسفندماه سال جاری است . لطفا همین امروز عوارض خودرا بحساب ۹۶۰۱۲ شعبات بانك ملی اهوازواریزوفیش بانکی را به نوسازی ارائه فرمائید .

احمداکبری ـ شهردار اهواز

بزرگداشت «روز پرستار» درشهرکرد

شهرکرد: به مناسبت«روزپرستار» مراسمویژه‌ای ازسوی آموزشگاه بهیاری «کوهرنگ» وجمعیت شیرو خورشید سرخ درتالار پیشاهنگی شهرکرد برگزار شد. دراین مراسم‌باشرکت همسر استاندارچهارمحال‌وبختیاری،معاون ومشاوراستانداری فرماندار شهرکرد وجمعی از مدیران کل ادارات استان‌برگزار گردید پیرامون اهمیت مقام پرستار سخنرانی شد و فعالیتهای یکساله پرستاری در استا ن چهارمحال وبختیاری گزارش شد.

سپس کیک مخصوص روز پرستار توسط همسراستاندار چهارمحال‌وبختیاری بریده شد و آنگاه همسر استاندار تمثال شاهنشاه آریامهر وکتابهای‌پزشکی که تهیه شده بود بپرستاران وبهیاران اهداء کرد.

ورزش

تنیس روی میز

برازجان شش تیم تنیس روی‌میز مدارس راهنمائی تحصیلی پسران برازجان مسابقات خود رادردورشته‌تیمی وانفرادی انجام دادند که در قسمت تیمی مدرسه دانش‌عنوان قهرمانی را بدست آورد وتیم های دو مدرسه‌پرویزورستاخیز دوم و سوم گشتند .

در قسمت انفرادی:خسروی از انش ـ کمالی و سجادی هردونفر از پرویزی به ترتیب عناوین اول تاسومی را بدست آوردند

غده ۴۰ گرمی

بقیه ازصفحه اول

حاضر حالش خوب است .

دکتر محمد علی نفیسی جراح متخصص قلب که با همکاری‌چند تن از جراحان اصفهانی بیمار را عمل‌کرده است در باره عمل موفقیت‌آمیز خود گفت : این غده «تومورژلاتینی» که از داخل دهلیز چپ بیمار خارج شد امکان دارد از لخته های خون بوجود آمده باشد .

مرگ مرد غریبه

بقیه ازصفحه اول

را در هوا به پرواز درآورده و او را زخمی و درد کشیده برجای گذارده است : وبعد رانندگان تریلر هائی که‌بی‌هیچ درنگی از روی پیکر تیمه‌جان این مرد گذشته‌اند ، دستهای خود را با خون یک انسان آلوده کرده‌اند ... و بین‌آنان و یک «جانی» تفاوت چندانی وجود ندارد...

و اکنون این پرسش رابا آنان با این «رانندگان» که اکنون دور از «حادثه» خود را برکنار از هر بازجوئی و بازپرسی می‌دانند در میان‌می‌گذاریم:

ـ آیا می‌توانید در آینه به چهره خود نگاه کنید ؟!

آگهی استخدام فوری

شرکت سهامی کاربن ایران ـ اهواز

فارغ‌التحصیل دانشگاهی که علاقمند به کار در امورفنی کارخانه باشد نیاز دارد دانستن زبان انگلیسی ومقیم بودن داوطلب دراهواز جزء شرایط استخدامی می‌باشد .

علاقمندان جهت کسب اطلاعات بیشتر به‌کارگزینی‌شرکت کاربن ایران واقع دراهواز ناحیه کارون تلفن ۹۰ـ۲۸۰۸۸ ویاصندوق پستی ۳۲۴ تماس حاصل فرمایند .

بزرگترین ـ بی نظیر ترین و زیباترین
مجموعه تفریحی
بزودی دراهواز افتتاح میشود
کلوب کیان پارس ـ اهواز
که باصرف میلیون ها ریال مزینه‌وبادکوراسیون مدرن وبامعماری فوق‌العاده ساخته شده در نوع خود درایران بی‌نظیراست .
کلوب کیان پارس
مجهز به رستوران ـ دیسکوتیك ـ سینما ـ تریا ـ حمام سونا ـ آرایشگاه مردانه و زنانه و وسایل تفریحی مخصوص نوجوانان و جوانان می باشد .
درکلوب کیان پارس
سالن های مدرنی اختصاص به برگزاری جشن های تولد ـ نامزدی ـ عروسی و میهمانی‌خصوصی دارد .
تاریخ افتتاح ـ اواخر اسفندماه
اهواز ـ کیان پارس ـ
نرسیده به پل سوم

آریا جرال فود اصفهان تقدیم میکند:

SOILAX

گوشت منجمد ـ اطلاعیه ـ کوئیک لنچ

قابل توجه رستورانها ـ هتل‌ها ـ کابینتهای غذائی و کلیه شرکت‌های ایرانی و خارجی مقیم ایران مواد غذائی و گوشت‌های یخزده و گرم ومواد شیمیائی پاك‌کننده ما از ایران و امریکا و استرالیا و فرانسه وژاپن و چین و هلند و دانمارك و آلمان وایتالیا و لهستان و بیورلند و آرژانتین تهیه شده ـ کوئیك‌لنچ بك غذای سرد وکامل از بلژیك .

درهرکجاکه هستید میتوانید مواد مورد احتیاج خود را بما سفارش بدهید واطمینان داشته باشید کلیه اجناس از نوع مرغوب وسالم و بازلترین قیمت تهیه و در اسرع وقت در محل تحویل داده خواهد شد و این بصرف شرکت شما خواهد بود چون هزینه مامور خرید و هزینه سفو و ایاب و ذهاب و غیره‌را صرفه‌جوئی خواهید کرد.

آدرس ما را یادداشت فرمائید .

حبیب‌اله علیزاده آژانس تهیه و پخش صنایع غذائی و شیمیائی آریا خیابان آپادانا ـ خیابان (شهرزاد) پاسارگارد ـ پلاك های ۵۷ـ۵۹ـ۶۱ ـ تلفن ۴۳۸۲۱

وفروشگاه بزرك آریا

تلفن ۴۳۸۳۱ اصفهان در تمام ۲۴ ساعت شبانه روز آماده دریافت سفارش شما می‌باشد.

اطلاعیه مهم به مالکین

محدوده‌قانونی شهرداری اهواز

لزوما باطلاع عموم مالکین اراضی و ساختمانهای واقع در محدوده شهر اهواز می رساند :

برطبق مفاد ماده ۱۰ قانون نوسازی مهلت پرداخت عوارض نوسازی آخراسفندماه هر سال است ومالکینی که تا آخر اسفند عوارض ملك خودرا بپردازند از ۱۰٪ جایزه خوش‌حسابی‌استفاده خواهند کرد و برعکس چنانچه عوارض مربوطه در مهلت مذکور پرداخت نشود ۹٪ بهره دیرکرد به اصل عوارض اضافه خواهد شد

بنابراین باتوجه باینکه روزهای آخرسال‌بواسطه‌ازدحام زیاد پرداخت کنندگان‌عوارض‌ممکن‌است‌درشعبات بانك ملی بخصوص سازمان نوسازی‌زحمت‌ومعطلی‌ایجاد شود شایسته است از هم اکنون ازفرصت استفاده کرده عوارض املاك خود را بمیزان سال ۲۵۳۴ شاهنشاهی بحساب۹۶۰۱۲شعبات بانك ملی اهواز واریز و فیش بانکی را قبل‌از پایان اسفند ماه سال جاری بسازمان ممیزی و درآمدنوسازی‌واقع‌درامانیه خیابان کاخ کوی خانه های شهرداری ارائه فرمائید تا مفاصا حساب صادروتسلیم گردد .

احمداکبری ـ شهردار اهواز

نیازمندیهای اطلاعات

برای دادن آگهی تلفنی باشماره‌های ذیل تماس حاصل فرمائید

تلفنهای: ۳۰۳۷۰۲-۳۱۱۲۱۹-۳۱۱۲۲۵-۳۱۱۲۲۴

برای اتومبیل شما

رنجرورپارت

فروشنده کلیه لوازم یدکی و اصلی اتومبیل
رنجرور تلفن ۷۵۲۶۳۷
کوروش‌کبیر چهارراه حقوقی شماره ۱۰۹
۱ـ۷ آـ۲۸۸

ماشین آلات

تعدادی ماشین آلات و مصالح ساختمان‌فروشی تلفن۲۶۲۸۷۴
آـ۶۷۰

چند دستگاه یونیت یخ سازی و سردخانه‌ساخت رومانی با الکترو موتور سلیبرنیک ۳۸۰ دور موجود تلفن ۳۱۵۷۴۰

آگهیهای متفرقه

تلفنهای دفتر خوانندگان ۶۴۲۶۳۳ و ۶۵۱۹۲۰

موردتوجه

لیسانسیه های رشته های مختلف با حداقل‌سه سال تجربه کار :
شما میتوانید با حفظ موقعیت‌شغلی‌خویش‌فوق لیسانس خود را دررشته های علوم مدیریت‌درمدت ۱۶ هفته (۲ تابستان)از یکی از معتبر ترین دانشگاه‌های آمریکا دریافت نمائید
۶۴۴۴۵۳ دفتر منصوری ـ نشاط

سرپناه ، چادر ، انبار ، گلخانه و گاراژ قابل جابجا نمودن با هر پوششی که لازم باشد.
نصب فوری تلفن ۸۳۹۱۴۲

موردتوجه

علاقه‌مندان به تحصیل زبان انگلیسی در کشور انگلستان برای‌دوره‌های: کوتاه و طویل‌المدت
۶۴۴۴۵۳ دفتر منصوری نشاط

لوله بازکنی

لوله‌بازکنی شبانه‌روزی فوری ۶۳۶۳۷۹

لوله‌بازکنی فوری
۹۳۵۸۹۵

لوله‌بازکنی فوری سعدی ۳۵۵۴۷۳

تخلیه چاه و لوله‌بازکنی ۶۶۷۹۱۳

لوله بازکنی ولوله‌کشی همدان‌دولت ۸۲۷۴۰۸

لوله بازکنی فقط ارزان فوری یکساعته ۷۶۵۲۴۴

لوله بازکنی ولوله‌کشی مقدم ۹۲۵۳۷۴

تخلیه‌چاه

تخلیه‌وحفر

هر نوع چاه با تجهیزات کامل لوله بازکنی فوری شرکت مهندسی امید تلفن ۶۵۹۰۴۷

تخلیه‌چاه

تلفن ۵۳۱۷۰۵

تخلیه‌چاه

تلفن ۵۳۷۱۸۳

تخلیه چاه کاوه
باپمپهای مخصوص جن کشی ۹۶۲۲۵۳

ویلاهای مدرن

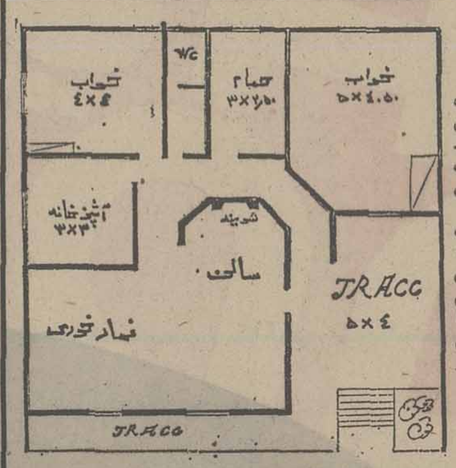

واقع‌درمتل قو ـ جنب پاسگاه ژاندارمری ـ خیابان ۲۰ متری اسفالت آرا ـ بطرف جنگل ـ اواسط خیابان ـ سمت راست تابلوی راهنمائی ویلا سازی مدرن.
مساحت زمین با سند مالکیت ۶۰۰ متر مربع ،زیر بنا ۱۵۰ مترمربع‌داخل محدوده شهری دارای آب ، برق و سرویس کامل موکت آماده تحویل با استفاده‌از پلاژ اختصاصی متل قو قیمت مقطوع ۳۶۰ هزار تومان

تلفن ۲۹۱۷۶۶

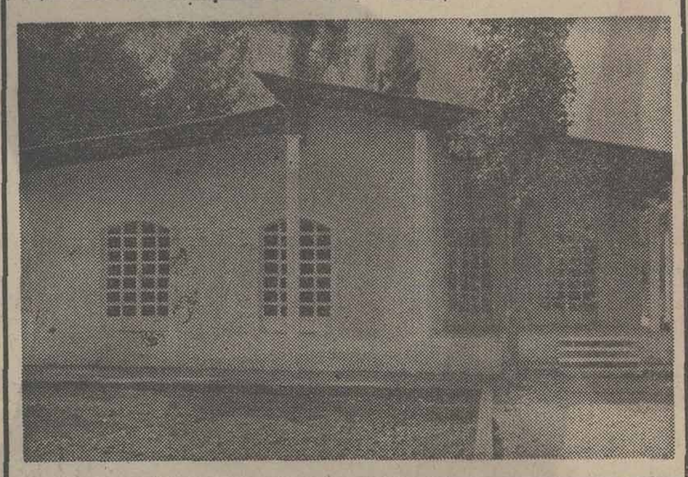

شرکت صنایع هواپیمائی ایران

افراد واجد تخصصهای ذیل را بهمکاری دعوت مینماید

ردیف	عنوان شغلی	تحصیلات	سابقه کار	سایر شرائط
۱	ناظر برامور قراردادها	لیسانس حسابداری لیسانس بازرگانی یااقتصاد	٤ سال	مسلط بزبان انگلیسی
۲	کارشناس در امور تغذیه	لیسانس در رشته مربوطه	۲ سال	آشنائی بزبان انگلیسی
۳	سکرتر	دیپلم متوسطه	۳ سال	مسلط بزبان‌انگلیسی مسلط به‌تایپ‌فارسی و لاتین

از واجدین شرائط که در سازمان‌های دولتی و سازمانهای وابسته شاغل نبوده‌دعوت میشود با در دست‌داشتن اصل مدرك تحصیلی و یك‌برك‌فتوکپی از آن بانضمام یك قطعه عکس به کارگزینی شرکت واقع درخیابان پهلوی، جنوب پارك ساعی شماره ۱۰۹۱ مراجعه نمایند .

شرکت صنایع هواپیمائی ایران

افراد ذیل را بهمکاری دعوت مینماید :

عنوان	تحصیلات	سابقه کار
راننده	ششم ابتدائی	گواهینامه پایه ۱ و پایه ۲ شخصی و ٤ سال سابقه کار
کارگر ساده	حداقل دوم پیکار بابیسوادی	حداکثر سن ۳۵ سال

از واجدین شرائط که در سازمان های دولتی وسازمانهای وابسته‌شاغل نبوده دعوت میشودبادر دست‌داشتن اصل مدرك تحصیلی و یك‌برك‌فتوکپی از آن بانضمام یك قطعه عکس به کارگزینی شرکت واقع در خیابان پهلوی ، جنوب پارك ساعی شماره ۱۰۹۱ مراجعه نمایند.

تخلیه چاه

تعمیرچاه و لوله‌بازکنی‌فوری هما ۵٤٦٤١٦

تخلیه چاه کمالی
۵۴۵۹۰۱

تخلیه چاه تا ۲۰ متر ۳۵۰ تومان ۵۳۸۷۱۵

تخلیه‌هرنوع‌چاه
۹۳۵۲۸۶
با ۲۰٪ تخفیف از کلیه شرکتها

کمشده

کیف قهوه‌ای
رمزی این جانب داود هادی نژاد محتوی اسناد مالکیت‌سند اتومبیل‌دفترچه پس انداز فیش تلفن و غیره مفقود گردیده از یابند خواهشمند است به تلفن های ۹۷۰۵۷۰ و ۲۳۸۵۷۹ اطلاع داده مژدگانی خود را دریافت دارند.

در تاکسی جامانده
کیف مشکی محتوی سند مالکیت بنام یحیی انوری با اسناد مربوطه دیگر با مبلغ‌پنج هزار تومان اسکناس وجه‌نقد مژدگانی یابنده بقیه را به تلفن ۶۵۳۶۱۷ اطلاع دهد.

سنگ‌ساختمان

تلفن ۹۷۵۷۴۲

SOCIETE FRANCAISE RECHERCHE POUR SES BUREAUX DE SHYRAZ

1 administratif comptable chargé de l'ensemble des problèmes afférent au personnel chantier:

- Préparation des payes
- Fichier du personnel
- Tenue de caisse
- Déclaration impôts-assurances sociales

Profil: Nationalité iranienne
— Langues: farci/français ou farci/anglais
— Age 30 ans
— Expérience requise

Conditions d'embauche et d'installation à débattre.
Tel: pour rendez-vous au 622078 ou 620879

آگهی تشکیل مجمع عمومی فوق‌العاده

مجمع عمومی فوق‌العاده شرکت‌سهامی‌خاص‌ایرامز روزچهارشنبه ۲۶ اسفند ماه ۲۵۳۵ شاهنشاهی ساعت ٤بعدازظهر در محل شرکت واقع درخیابان تخت جمشید ـ ساختمان شرکت‌سهامی فیروز تشکیل میشود .

دستور جلسه عبارتست از :
۱ـ تعیین هیئت مدیره جدید .
۲ـ انتخاب بازرسان شرکت

از صاحبان سهام متمنی است با رعایت مقررات اساسنامه در جلسه مجمع‌عمومی حضوربهمرسانند.

رئیس‌هیئت‌مدیره‌شرکت سهامی ایرامز (خاص)

انواع دیوار پوشهای طرح آپادانا

در رنگهای زیبا و متنوع ضد رطوبت و حریق درب های کشوئی مدرن و زیبا، نسوز قابل شستشو برای اولین بار در ایران تولید می شود.
درتهران‌وشهرستانهانماینده‌فعال‌می پذیریم.
ازساعت۷صبح الی ۸ بعدازظهر تلفن ۸۵۵۳۲۶

تور نوروزی به اروپا

با مینی‌بوس ومترجم تلفن۳۴۹۵۲۱

فیات۱۳۱و۱۳۲

نماینده مجاز بالوازم یدکی و سرویس‌اولیه
نقد واقساط با بهره بانکی
قلهك خیابان دولت، نمایشگاه اتومبیل حمید
تلفن ۲۴۵۲۳۵

قابل توجه سازندگان سردخانه ـ مهندسین مشاور ـ شرکت های ساختمانی

پلی یوریتان بهترین عایق جهت سردخانه و ایزوله ساختمان با ضریب حرارتی ۱۱ر۰ BTU ورق‌عایق‌پلی یوریتان بدون رویه باندازه۱ × ۲ متر وکوچکتر باهر ضخامت پانل پیش‌ساخته سردخانه و ساختمان با رویه دلخواه بطول ـ حداکثر ۳ متر با سیستم اتصالات مخصوص
تلفن ۷۵۳۳۶۰ ـ۷۶۹۳۴۶

آگهی استخدام

شرکت سهامی تولید و انتقال نیروی برق ایران (توانیر)وابسته به وزارت نیرو بمنظور تکمیل کادر فنی‌واداری واحد های تابعه‌تعدادی کارمند را که واجد شرایط مندرج در جدول زیر باشند استخدام می نماید :

ردیف	عنوان شغل	مدرك تحصیلی	سایر شرایط
۱	کارمند فنی	فوق‌دیپلم و دیپلم برق یا مکانیك	ـ
۲	ماشین‌نویسی فارسی	دیپلم ریاضی،طبیعی،ادبی، منشیگری	آشنائی به تایپ لاتین
۳	کارمند اداری	دیپلم طبیعی یا ریاضی	۲سال سابقه‌کار در کارپردازی

داوطلبان واجد شرایط میتوانند جهت کسب اطلاعات بیشتر وثبت نام همه روزه تا آخر وقت اداری چهارشنبه ۱۸ر۱۲ر۲۵۳۵ به‌امور کارکنان این‌شرکت واقع‌درتهران میدان ونك ـ خیابان برزیل‌مراجعه نمایند .

دوره کارآموزی

صنایع هواپیمائی ایران

صنایع هواپیمائی ایران گروهی کارآموز از بین فارغ التحصیلان هنرستان صنعتی رشته های (تراشکاری ، برق ، مکانیك)رابعنوان کارآموز فنی باتوجه به شرائط ذیل استخدام مینماید :
۱ـ معافیت از خدمت‌نظام وظیفه ویا ارائه گواهی پایان خدمت .
۲ـ برخورداری ازسلامت کامل .
۳ـ حداکثر سن داوطلب ۲۶ سال تمام.
٤ـ عدم تعهد در سازمان دولتی ووابسته بدولت .
۵ـ متدین به یکی ازادیان رسمی (مسلمان ـ زرتشتی ـ کلیمی ـ مسیحی) .
از داوطلبین واجدشرائط دعوت میشود ، جهت کسب اطلاع و تنظیم پرسشنامه استخدامی به کارگزینی صنایع هواپیمائی ایران واقع در خیابان پهلوی ، جنوب پارك ساعی‌شماره ۱۰۹۱ مراجعه نمایند .

تشکیل مجمع عمومی فوق‌العاده‌شرکت‌روانسر

از شرکای شرکت دعوت میشود در ساعت ٤بعدازظهر روز پنجشنبه ۲۶ اسفند ماه ۲۵۳۵ در محل شرکت حضور بهمرسانید.

دستور جلسه :
تغییر سرمایه و سهم‌الشرکه شرکا
قبول شرکای جدید و انتخاب هیئت‌مدیره

شرکت روانسر

اونیورسال

شرکت سهامی عام

افراد ذیل را با حقوق مکفی به همکاری دعوت مینماید .
۱ـ رئیس صادرات با۳ سال سابقه کار و آشنائی کامل به زبان انگلیسی
۲ـ مهندس الکترومکانیک با ۵ سال سابقه کار در تولیدات وسایل خانگی گازسوز والکتریکی برای پست معاون امور تولید
۳ـ سرآشپز باتجربه کار در طبخ غذای ایرانی وخارجی
٤ـ چندنفرکارآموز سرویس یاسرویسکار باتجربه با گواهی نامه رانندگی اتومبیل و یا موتورسیکلت
۵ـ چندنفر راننده جهت توزیع محصول درتهران
داوطلبان به محل کارگزینی شرکت واقع در انتهای سیمتری نارمک خیابان چهل جنب دانشکده علم و صنعت مراجعه فرمایند.

اگرمیهمانی یاجشنی دارید

فقط با این شماره تماس بگیرید
۲۲۲۲۲۷

عمره‌نوروزی

از کلیه مسافران محترم کاروان عمره نوروزی جوادالائمه تقاضا میشود که حداکثر تاتاریخ ۱۷ اسفند ماه جاری برای تعیین تکلیف قطعی خود بدفتر این کاروان باتلفن ۵۲۸۳۶۹ مراجعه فرمایند

حاج علی مطیعی ـ حاج کریم دولت

یخ سازی پیش‌ساخته

سردخانه زیرصفروبالای صفر
برج خنك‌کن سانترفیوژی
شاه چهارراه دانشگاه پلاك ۲۰۵ شرکت اهیو ۶۴۷۰۳۴

تهیه نقشه ساختمان در ٤۸ساعت

شرکت دایس ۶۵۵۳۷۳ـ ۶۵۹۷۹۷

حج عمره‌وزیارت‌شام

در معیب خطیب شهیر آقای
حاج سید عبدالرسول حجازی
تلفن ۹۵٤۶۶۲ مدیر گروه حاج‌علی بسطامی

آگهی استخدام

واحد نصب۴۰۰۰تنی سیمان تهران به‌تعدادی استادکار آجر چین با تجربه نیازمنداست‌واجدین شرایط با دردست داشتن دفترچه پایان خدمت وظیفه عمومی یا معافیت دائم بکارگزینی واحد مزبور واقع در شهرری غنی‌آباد مراجعه نمایند.

مقاطعه‌کاری ساختمان بامصالح

تلفن ۶۶٤۳۱۸

پلان

نماینده‌فروش چراغهای تری نورم
تلفن ۷۵۱۸۱۲و۱۳

آدرس :خیابان کورش کبیر بالاتر از چهارراه حقوقی نبش کوچه زرین پلاك ۱۳٤

یخسازی اسکاتسمن

SCOTSMAN

▲ ۱۰۰،۲۰۰،۵۰۰کیلو
در۲٤ساعت‌وارد شد
فروشگاه منصور تلفن ۷۵٤۲۹۲ ۷۶۲۵۲۷

ما میخواهیم شما بهترین را داشته باشید

باهمکاری ۲۰ گروه فرهنگی ازجمله البرز ـ آذر ـ اتفاق ـ پرند ـ جاویدان ـ خوارزمی ـ جالینوس ـ زاگرس ـ سازمان آموزش مکاتبه‌ای کنکور دانشگاهها ـ کورش ـ مرجان ـ نیاکان و هشترودی

ویژه داوطلبان کنکور، پنجم و ششم متوسطه و دوره نظری

آموزش دستور زبان فارسی

از : مهدی احسانی

ضمیر اشاره : در قسمت قبلی تعریف ضمیر گفته شد و توضیحاتی درباره ضمیر شخصی دادیم و اینک : ضمیر اشاره. ضمیر اشاره آن است که برای نشان دادن کسی یا چیزی به اشاره بکار میرود ـ (این) و (آن) ضمیر اشاره هستند که (این) برای اشاره به نزدیک و (آن) برای اشاره به دور بکار میرود ، البته توضیح این نکته ضروری است که (این) و (آن) ا از آن جهت ضمیر اشاره می‌نامیم که بجای و مرجع دارند ـ در موقع جمع با (الف) و (نون) جمع‌میبندیم اسم می‌نشیند ـ اینان ـ آنان (البته موقعی که مرجع شخص باشد) و گاهی به (ها) جمع می‌بندیم (موقعی که مرجع شخص نباشد) اینها ـ آنها مثال : بر مال و جمال خویشتن عره مشو
کان را به شبی برند و این را به تبی

که (آن) و (این) ضمیر اشاره هستند چون جای (مال) و (جمال) نشسته‌اند . این‌ضمایر ممکن‌است حالت فاعلی بگیرند (یا مسند الیه) ـ (آنان که خاک را بنظر کیمیا کنند) که (آنان) حالت فاعلی دارد (آنان که محیط فضل و آداب شدند) که (آنان) مسندالیه میباشد و گاهی حالت مفعولی دارند

مثال : (هرکسی آن درود عاقبت کار که کشت) که (آن) مفعول است مثال دیگر (در کسب علم بکوش و آن را در راه بهبود جامعه بکاربر) که(آن) مفعول است ـ یا (از آن بهدیر مغانم عزیز میدارند) ـ و گاهی حالت اضافه میگیرند : مثل : (غلام همت آنم که زیر چرخ کمبود ـ زهرچه رنگ تعلق پذیرد آزاد است) که (آن) مضاف‌الیه میباشد .

نکته مهم : توجه داشته باشید که اگر (این) و (آن) با اسم همراه‌باشند ، آنها را (اسم اشاره) مینامند مثل (عشق و مستی را از این عالم بدان عالم بریم ـ درنماند هرکه‌امشب فکر فردا میکند) مینامند مثل (عشق و مستی را از این میکند) که(این) اسم اشاره است چون با (عالم) آمده است و (آن) هم اسم اشاره است چون با (عالم) همراه است به این‌مثال توجه کنید : (این گندان را از آن مرد خریدم) (این) و (آن) هردو اسم اشاره هستند چون‌با(گندان)و (مرد) آمده‌اند که هردو اسمند ـ یادآوری : سم اشاره را صفت اشاره هم میگویند .

آموزش جبر و مثلثات ششم طبیعی

نجات‌الله خوش آهنگ

۱ـ تابع $y=ax^3+bx^2+c$ مفروض است . پارامترهای a و b و c را چنان بیابید تا نقطه‌ی نیم منحنی بطول $x=2$ روی محور $x'x$ قرار گیرد و منحنی محور yy' را در نقطه‌ای بعرض $y=4$ قطع کند

۲ـ جدول و منحنی نمایش تغییرات تابع $y=x^3-3x^2+4$ را رسم کنید

۳ـ معادله دایره‌ای را بنویسید که نقطه c مرکز آن بطول $\alpha=\frac{1}{2}$ روی خط بمعادله $y=5x-4$ قرار داشته و دایره بخط $8x-6y-3=0$ مماس باشد .

۴ـ معادله دایره‌ای بصورت $2x^2+2y^2-2x+6y+3=0$ می‌باشد مختصات مرکز و اندازه شعاع را حساب نموده و دایره را رسم کنید .

حل مسئله اول ـ چون نقطه‌ی نیم منحنی بطول $x=2$ روی محور $x'x$ قرار دارد پس عرض آن $y=0$ است درنتیجه $M\left|\begin{matrix}2\\0\end{matrix}\right.$ نقطه‌ی نیم منحنی است : مختصات این نقطه در معادله منحنی صدق می‌کند و طول آن مشتق تابع را صفر می‌کند .

$M\left|\begin{matrix}2\\0\end{matrix}\right. \Rightarrow 0=8a+4b+c \quad (1)$

$y'=3ax^2+2bx \Rightarrow y'=0 \Rightarrow 3ax^2+2bx=0$

$x=2 \Rightarrow 3a(2)^2+2b(2)=0 \Rightarrow 12a+4b=0$

$3a+b=0$ پس $4\neq 0$ چون $4(3a+b)=0$

و چون منحنی محور $y'y$ را در نقطه‌ای بعرض $y=4$ قطع می‌کند پس طول این نقطه $x=0$ است پس $A\left|\begin{matrix}0\\4\end{matrix}\right.$ نقطه تلاقی منحنی با محور yy' است

$A\left|\begin{matrix}0\\4\end{matrix}\right. \Rightarrow 4=a(0)^3+b(0)^2+c \Rightarrow 4=c$

پس در معادله (۱) میتوان بجای c مساوی آن ۴ را قرار داد .

$8a+4b+c=0 \Rightarrow 8a+4b+4=0$

$4(2a+b+1)=0 \Rightarrow 4\neq 0$ پس $2a+b=-1$

این معادله را با معادله دو (۲) باهم حل می‌کنیم .

$-1\begin{cases}2a+b=-1\\3a+b=0\end{cases} \quad \begin{cases}-2a-b=1\\3a+b=0\end{cases}$

$a=1$

$3a+b=0 \quad 3(1)+b=0 \Rightarrow b=-3$

حل مسئله دوم : رسم جدول و منحنی نمایش تغییرات تابع

$y=x^3-3x^2+4$

$\begin{cases}x\to-\infty\\y\to-\infty\end{cases}$ و $\begin{cases}x\to+\infty\\y\to+\infty\end{cases}$ و $\begin{cases}x=0\\y=4\end{cases}$

x	y
$-\infty$	$-\infty$
$+\infty$	$+\infty$
0	4
2 و -1	0

$y=0$

$x^3-3x^2+4=0$

$x^3+x^2-4x^2+4=0$

$x^2(x+1)-4(x^2-1)=0$

$x^2(x+1)-4(x+1)(x-1)=0$

$(x+1)[x^2-4(x-1)]=0 \Rightarrow (x+1)(x^2-4x+4)=0$

$x+1=0 \Rightarrow x=-1$

$x^2-4x+4=0 \xrightarrow{\text{اتحاد}} (x-2)^2=0 \xrightarrow{\text{جذر}} x-2=0$

$x-2=0 \Rightarrow x=2$ ریشه مضاعف

$y'=3x^2-6x \Rightarrow y'=0 \Rightarrow 3x^2-6x=0$

$3x(x-2)=0 \Rightarrow 3x=0 \Rightarrow x=0$

$x-2=0 \Rightarrow x=2$

x	$-\infty$		-1		0		2		$+\infty$
y'		+		+	0	−	0	+	
y	$-\infty$	↗	0	↗	4	↘	0	↗	$+\infty$

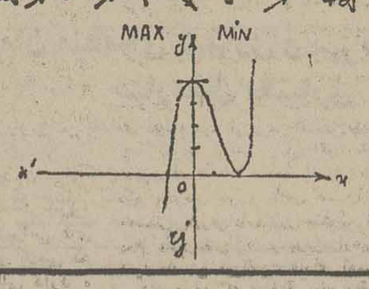

حل مسئله سوم :

چون طول نقطه c معلوم است و نقطه روی خط $y=5x-4$ قرار دارد بجای x طول نقطه c را قرار میدهیم تا y آن حساب شود

$y=5\times\frac{1}{2}-4=\frac{5}{2}-4=\frac{5-8}{2}=-\frac{3}{2}$

$C\left|\begin{matrix}\alpha=\frac{1}{2}\\\beta=-\frac{3}{2}\end{matrix}\right. \qquad \overset{a}{8}x-\overset{b}{6}y-\overset{c}{3}=0$

اما وقتی خطی بر یک دایره مماس باشد . فاصله مرکز تا نقطه تماس مساوی شعاع دایره است .

$R=CH=\frac{|ax_c+by_c+c|}{\sqrt{a^2+b^2}}$

$R=\frac{|8\times\frac{1}{2}-6\times-\frac{3}{2}-3|}{\sqrt{64+36}}=\frac{4+9-3}{\sqrt{100}}=1$

$R=1$ واحد

اکنون در معادله دایره $(x-\alpha)^2+(y-\beta)^2=R^2$ بجای α و β و R مقادیر عددی آنها را می‌گذاریم

$(x-\frac{1}{2})^2+(y+\frac{3}{2})^2=1$

حل مسئله چهارم : $2x^2+2y^2-2x+6y+3=0$

دو طرف معادله دایره را بر 2 تقسیم نموده مرتب می‌نویسیم :

$x^2+y^2-x+3y+\frac{3}{2}=0$

$x^2-x+y^2+3y=-\frac{3}{2}$

$(x-\frac{1}{2})^2-\frac{1}{4}+(y+\frac{3}{2})^2-\frac{9}{4}=-\frac{3}{2}$

$(x-\frac{1}{2})^2+(y+\frac{3}{2})^2=\frac{1}{4}+\frac{9}{4}-\frac{3}{2}=\frac{1+9-3}{4}=1$

$(x-\frac{1}{2})^2+(y+\frac{3}{2})^2=1$

$C\left|\begin{matrix}\alpha=\frac{1}{2}\\\beta=-\frac{3}{2}\end{matrix}\right. \qquad R^2=1 \Rightarrow R=1$

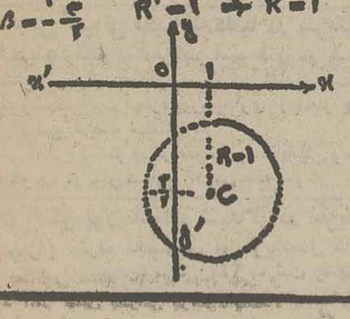

جاروهای برقی الکترولوکس
پرفروش ترین
جاروبرقی دنیا

جاروبرقی الکترولوکس
* با مکانیزم اتوماتیک (تعویض برس) برای نظافت انواع کفپوش صاف و پرزدار.
* با سیستم جلوگیری از پراکندگی گرد و غبار و چراغ مخصوص اعلام پرشدن کیسه آشغال.
* با سیم جمع کن اتوماتیک و قطعات اضافی برای نظافت کلیه اشیاء منزل و با موتور بسیار قوی بی صداست کاملا" بی صدا.

ازسراسرکشور نماینده فعال و معتبر پذیرفته میشود

محصولات الکترولوکس باشهرت جهانی

Electrolux

راحت ولوکس با محصولات الکترولوکس

دفتر مرکزی : شرکت ساوالوکس خیابان تخت‌جمشید مقابل سفارت آمریکا شماره ۳۵۱ تلفن : ۸۲۱۵۱۱ ـ ۸۲۳۵۳۱ ـ ۸۲۲۹۷۸

روزی هزاران خلاف بی جریمه

بقیه ازصفحه ۵

مدل ۵۵ تهران ـ ل در حال دورزدن در خیابان شاه بود سئوال کردیم : «آقا ، چـرا خلاف می‌کنید ؟ »

او که شماره اتومبیلش با عدد ۷ شروع میشود گفت : آدمهائی‌مثل‌من‌مجبور ومحکوم به خلاف کردن هستند . من اگر اینجا دوراز چشم‌ماموران دور نزنم ، باید سراسرخیابان پهلوی را طـی کنم و از یک کوچه فرعی بـه خیابان کاخ گردش کنم و از آنجا به شاه بروم. اگر بخواهم این کار را بکنم یکی دو ساعت درترافیک گیر می‌افتم و با حداقل ۲۰ چراغ قرمز برخورد میکنم.

از «اکبررادمحمدی» راننده پیکان‌جوانان‌مدل۵۴ تهران‌ـ ق که شماره اتومبیلش با عدد ۵ شروع‌میشود هم سئوال‌کردیم، میگفت : آقا ، من نمی‌فهمم‌چرا این آقایان افسران نسبت بـه توقف ممنوع اینقدر حساسیت دارند ؟

درست است که عبور از چراغ قرمز یا سبقت غیرمجاز علاوه برمختل کردن ترافیک با جان آدم مربوط میشود و ممکن است تصادفات مرگباری را بدنبال داشته باشد ، امـا پارک در زیر تابلو توقف‌ممنوع نه بر مشکل ترافیک اضافـه می‌کند و به سبب تصادفات می شود، مضافا اینکه از چـراغ قرمز میتوان عبور نکرد ، اما اغلب اوقات، در زیر تابلوی توقف ممنوع نمیتوان پارک نکرد، واقعا نمی‌تـوان! باین لحاظ معتقدم که پلیس‌راهنمائی باید نسبت به کسانی که از چراغ قرمز عبور می‌کنند ، یا سبقت و سرعت غیرمجاز می گیرند، با بیرحمی رفتار کند و هرگز به آنها گذشت نکند اما با کسانی که برای خرید مثلا یک روزنامه اتومبیـل را در جای ممنوع پارک می‌کنند و حتی «فلاش» اتومبیل را هم روشن میگذارند باید با نرمش رفتار کرد . درحالیکه متاسفانه بعضی از ماموران راهنمائی ، حاضرند از تخلف عبـور از چراغ قرمز چشم بپوشند اما حاضر نیستند از تخلف پارک ممنوع بگذرند !

اطلاعیه اداره راهنمائی ورانندگی تهران

پیرو اطلاعیه های قبلی باطلاع مالکین و دارندگان اتومبیلهای سواری و سواری بیابانی پلاك سفید که در تهران شماره گذاری شده میرساند.

۱ـ مهلت پرداخت مالیات‌سال۲۵۳۵ اتومبیلهای یاد شده بالا تا آخر روز ۳۵ر۱۲ر۲۹ میباشد و مالکین ساکـن تهران میتوانند مالیات مقرر رابه‌شعبات ۳۶ گانه‌بانك ملی‌ایران درتهران‌پرداخت نمایند.

۲ـ مالکین اتومبیلهای فوق که در شهرستان سکونت دارند نیز میتوانند مالیات مقرر را تا تاریخ ۳۵ر۱۲ر۲۹ به شعبات بانك ملی ایران پرداخت‌نمایند.

۳ـ در صورتیکه مالك و یانماینده‌وی شخصا به بانك مراجعه و مالیات مقرر را پرداخت نماید مشمول پرداخت‌جریمه نخواهد بود.

۴ـ چنانچه مالك ویارانندہ اتومبیلی مالیات‌مقرر را نپرداخته باشد وسیله افسران انتظامی راهنمائی‌یکهزار ریال جریمه خواهد شد.

۵ـ عدم الصاق آرم ویژه پرداخت مالیات به‌شیشه جلوی اتومبیل مشمول پرداخت پانصد ریال جریمه میباشد.

مجددا به‌آندسته ازمالکین ودارندگان اتومبیل که‌تاکنون مـالیات مقـرر را نپرداخته‌اند یادآوری مینماید که ازاین فرصت استفاده ونسبت به پرداخت مالیات اتومبیل خود اقدام نمایند کـه منجربه صدور اخطاریه جریمه‌نگردند .

استخدام دیپلمه

سازمان منطقه‌ای بهداری و بهزیستی استان چهارمحال بختیاری

برای مرکز اورژانس تعدادی دیپلمه مرد از طریق امتحان کتبی‌و مصاحبه باداشتن شرایط ذیل استخدام مینماید.

۱ـ دارا بودن دیپلم کامل متوسطه
۲ـ داشتن گواهینامه رانندگی .
۳ـ داشتن برگ خاتمه خدمت زیر پرچم(یامعافیت دائم‌غیر پزشکی).

کسانیکه محلی باشند باشرایط مساوی حق‌تقدم خواهند داشت متقاضیان بایستی فتوکپی مدارک فوق را حداکثر تا پایان وقت اداری۲۳ر۱۲ر۳۵ به قسمت امور اداری خدمات درمانی شهرکرد تحویل و رسید دریافت دارند . روز۲۴ر۱۲ر۳۵ در خیابان ورزش خدمات درمانی امتحان بعمل خواهد آمد .

مدیرعامل سازمان منطقه‌ای بهداری وبهزیستی‌استان چهارمحال بختیاری ـ دکتر منصور شیرازی

مرکز تحقیقات الکترونیك دانشگاه صنعتی آریامهر به‌یکنفرمنشی باشرایط زیر نیازمند است:

۱ـ آشنائی کامل به تایپ فارسی ولاتین
۲ـ آشنائی کامل بزبان انگلیسی
۳ـ داشتن سابقه کار

از داوطلبان واجد شرایط خواهشمنداست در روز هـای چهار شنبه ۱۸و پنجشنبه۱۹اسفندماه‌سال جاری ساعت۹صبح الی۱۲ بعداز ظهر جهت‌مصاحبه به‌دانشگاه صنعتی آریامهرمرکز تحقیقات الکترونیك مراجعه نمایند.

شماره ۱۰۹۸۲
تاریخ ۹ر۱۲ر۳۵

شهرداری رامسر

آگهی مناقصه (نوبت سوم)

پیرو آگهی شماره ۵۴۰۳ ـ ۷ر۷ر۳۵و ۶۴۵۹ـ۸ر۴ـ۲۵۳۶ شهرداری باصوابدید انجمن شهر و باستناد موافقت نامه شماره ۱۳۹۲۰ مورخ ۱۷ر۶ر۲۵۳۵ مقام معظم استانداری مازندران میدان سازی خیابان‌رضاشاه کبیر (مقابل فرودگاه)رابر طبق‌واحد بهاء سال ۲۵۳۴ دفتر مهندسی‌استان‌مازندران بشرح زیر از طریق مناقصه واگذارمینماید:

۱ـ مبلغ کل ۲۳۰۳۲۹۳۷ ریال‌میباشد.
۲ـ پیشنهاددهندگان‌بایدگواهی‌صلاحیت فنی و مالی از دفتر مهندسی‌استان مازندران داشته باشند :
۳ـ پیشنهاد دهندگان باید مبلغ۵۰۰۰ ریال بحساب ۸۱ شهرداری نزد بانک ملـی شعبه رامسر واریز و با ارائه فیش بانکی اسناد و مدارک و نقشه مربوط به مناقصه را از دفتر شهرداری دریافت و پس ازمهرو امضاء ضمیمه پیشنهاد خود نمایند:
۴ـ پیشنهاد دهندگان میبایست معادل ۵٪مبلغ کل کاررابحساب ۸۲ سپرده‌شهرداری نزد بانک ملی شعبه رامسر واریز ویامعادل آن ضمانت نامه بانکی یا اسناد خزانه‌ضمیمه پیشنهاد خود نمایند:
۵ـ حداکثر مدت کار از تاریخ انعقادو مبادله قرارداد چهار ماه دوره تضمینی‌حسن انجام کار از تاریخ تحویل موقت یکسال میباشد .
۶ـ پیشنهاد دهندگان باید پیشنهادخود را در دو پاکت الف و ب که روی پاکات عبارت مربوط به مناقصه‌میدان مقابل فرودگاه رامسر نوشته شده‌باشد ، تاساعت ۱۱ صبح روز ۲۲ر۱۲ر۲۵۳۵ بدفتر شهرداری تسلیم‌و رسید دریافت دارند پاکت الف ـ محتوی‌برگ صلاحیت فنی و مالی از دفتر مهندسی‌استان‌فیش بانکی یا ضمانت نامه یـا اسناد خزانه پیمانکار دفترچه واحد بهاء و مشخصات‌سال ۵۴ دفتر مهندسی و نقشه میدان با قید جمله ملاحظه شد مورد قبول است امضاء نموده باشند پاکت‌ب‌ـ محتوی برگ‌پیشنهاد پیمانکار خواهد بود که باید بطور خوانا و بدون‌خط خوردگی نوشته و به مهرو امضاء شرکت رسیده باشد چنانچه محتویات پاکت الف ناقص باشد از بازکردن پاکت ب خود داری خواهد شد:
۷ـ پیشنهادات واصله در ساعت ۱۲ظهر همان روز در کمیسیون عالی معاملات شهرداری باز و قرائت خواهدشد حضور پیشنهاددهندگان در کمیسیون مزبور آزاد است .
۸ـ به پیشنهادات فاقد سپرده ومدارک‌مورد لزوم در متن آگهی و مبهو مخدوش و مشروط و همچنین پیشنهاداتی که بعد ازموعد مقرر رسیده باشد ترتیب اثر داده نخواهد شد .
۹ـ کلیه هزینه های قانونی و انتشار آگهی به عهده برنده خواهد بود .
۱۰ـ سپرده نفرات اول و دوم وسوم تاانعقاد قرارداد مسترد نخواهدشد و چنانچه هر یک از نفرات اول و دوم و سوم‌بترتیب‌پس از ابلاغ قانونی حاضر به عقد قرارداد نگردند سپرده آنان به نفع شهرداری ضبط خواهد شد :
۱۱ـ شهرداری در حین کار مجازخواهد بود ۲۵ درصد کل قرارداد را اضافه یا ازآن کسر نماید و پیمانکار ملزم باجرای آن‌خواهد بود .
۱۲ـ پیشنهاد دهندگان باید رعایت‌منع مداخله کارمندان دولت را بنمایند .
۱۳ـ شهرداری در رد یا قبول یک یـا کلیه پیشنهادات مختار است .

محمود راستی ـ شهردار رامسر

آگهی استخدام کارگر فنی وساده

شرکت دخانیات ایـران بمنظور تکمیل کادر کارگری (فنی‌و کارگرساده) خود درمرکز ازطریق آزمایش‌ومصاحبه (درصورت‌لزوم‌قرعه‌کشی) تعداد۱۴۴ نفر کارگر مرد براساس قانون کار و جدول دستمزد موردعمل‌شرکت‌بشرح زیر استخدام مینماید .

۱ـ بناء درجه یك	۴ نفر
۲ـ سیمان کار درجه یك	۱ نفر
۳ـ گچ‌کار درجه‌یك	۱ نفر
۴ـ مقنی درجه سه	۵ نفر
۵ـ نقاش درجه دو	۲ نفر
۶ـ اسفالت کار درجه سه	۱۲۵نفر
۷ـ کارگرساده‌برای‌اداره‌کل‌امور کارخانه‌های مرکزی	۵ نفر
۸ـ کارگرساده برای اداره‌کل پخش‌وفروش	
جمع	۱۴۴نفر

کارگرانی که بطریق فوق انتخاب و بکار گمارده میشوند بمدت شش ماه بطور آزمایشی انجام وظیفه خواهند نمود در صورت رضایت از نحوه کار آنان پس از دوره آزمایشی از تاریخ اشتغال بکار در عداد کارگران دائم شرکت محسوب خواهند شد و در صورتی که کارگارگری مورد رضایت نباشد شرکت تعهدی در مورد استخدام او نخواهد داشت .

شرایط استخدام

۱ـ سن کمتر از ۲۰ سال وبیشتر از ۳۵ سال تمام‌نباشد.
۲ـ تابعیت دولت شاهنشاهی ایران.
۳ـ متدین بیکی از ادیان رسمی کشور .
۴ـ معتاد بمواد مخدر نباشد .
۵ـ داشتن قوای جسمی وصحت‌مزاج‌و تندرستی‌بگواهی‌مراکز بهداشتی .
۶ـ نداشتن سابقه کیفری موثر .
۷ـ دارای سواد خواندن و نوشتن .
۸ـ شاغل نبودن در سازمان های دولتی و یا وابسته‌به آن .
۹ـ داشتن برگ پایان خدمت وظیفه یا معافیت دائم ازخدمت زیر پرچم .

متقاضیان واجد شرایط میتوانند فرم زیر را تکمیل‌نموده‌وبا دو قطعه عکس ۴×۶ وفتوکپی شناسنامه و فتوکپی‌خدمت وظیفه یا معافیت دائم وسیله پست سفارشی تا تاریخ آخر وقت‌اداری روز ۲۲ر۱۲ر۲۵۳۵ به آدرس اداره دبیرخانه شرکت واقع در تهران خیابان ایرانشهر سمالی شماره ۲۰۵ ارسال‌نمایند متقاضیان ساعت ۸ صبح‌روز چهارشنبه ۲۵ر۱۲ر۲۵۳۵ برای آزمایش و مصاحبه و انتخاب بەنشانی خیابان قزویـن خیابان باشگاه دخانیات اداره تربیت بدنی و تفریحات سالم (باشگاه دخانیات) مراجعه نمایند . بەتقاضاهای رسیده خارج ازوقت تعیین شده و همچنین به تقاضاهائی که مستقیما وسیله متقاضی داده شود ترتیب اثر داده نخواهد شد .

نام	نام خانوادگی	شماره شناسنامه و محل صدور
تاریخ تولد	نوع‌مدرک تحصیلی ـ نوع شغا	خدمت وظیفه یا معافیت دائم
محل امضاء متقاضی	تلفن	
م‌الف ۲۸۹۲۷		

شرکت دخانیات ایران

آگهی استخدام

ژاندارمری کشور شاهنشاهی بمنظور تکمیل اداره خدمات‌کمپیوتری خود در تهران‌تعدادی‌رابرای‌مشاغل‌زیرازطریق‌امتحان یا مسابقه برابر مفاد قانون استخدام کشوری‌بطوررسمی‌استخدام مینماید .

ردیف	عنوان‌و طبقه شغل	تعداد	شرایط	گروه قطعی دربدو استخدام
۱ـ	تحلیل گر سیستم ۱	۱۰	دارا بودن دانشنامه لیسانس در رشته های مدیریت اداری ، علوم کمپیوتر، ریاضی، حقوق قضایی، و آشنائی بزبان انگلیسی	۷
۲ـ	برنامه نویس سیستم ۱	۴	دارا بودن دانشنامه لیسانس در رشته های علوم کمپیوتر، مهندسی، الکترونیک و ریاضی ورشته‌هائی که ریاضیات از واحد های مهاد آنها باشد و دانستن زبان انگلیسی.	«
۳ـ	برنامه نویس کاربردی ۴	۱۰	دارا بودن دانشنامه لیسانس دررشته های مدیریت علوم‌ـ کمپیوتر، حسابداری ، مهندسی، ریاضی‌وطی دوره های تخصصی موردنیاز.	«
۴ـ	اپراتوری‌ماشینهای شماره‌گر۲	۶	دارا بودن دانشنامه لیسانس در رشته‌های علوم کمپیوتر،مهندسی الکترونیک ، فیزیک ، ریاضی و طی دوره های تخصصی مورد نیاز.	«
۵ـ	کارشناس جمع آوری اطلاعات۱	۴	دارا بودن دانشنامه لیسانس در رشته‌های آمار و انفورماتیک ، مدیریت اداری، مدیریت بازرگانی و علوم کمپیوتر و طی دوره اصول مقدماتی کمپیوتر و آشنائی بزبان انگلیسی.	«
۶ـ	تهیه کننده متون فنی ۱	۲	دارا بودن دانشنامه لیسانس در رشته های علوم کمپیوتر مهندسی الکترونیک ، مدیریت و تسلط بزبان انگلیسی.	«
۷ـ	برنامه‌ریزآموزش و انفورماتیک۱	۲	دارا بودن دانشنامه لیسانس در رشته های مربوط به علوم کمپیوتر یامدیریت اداری یا علوم آموزشی و طی دوره تخصصی مورد نیاز.	«
۸ـ	طراح فرم ۱	۴	دارا بودن مدرک فوق دیپلم طراحی و آشنائی بزبان انگلیسی.	۵
۹ـ	داده‌آما (پانچیست)	۱۲	دارا بودن دیپلم کامل متوسطه‌دررشته ریاضی و طی دوره‌آموزشی کار بادستگاه مربوط.	۴

توضیحات و شرایط اختصاصی:

۱ـ داوطلبین در صورتیکه علاوه بر پایه تحصیلی لازم‌دوره های‌اختصاصی آموزشی‌برای شغل‌مربوطه راطی‌نموده‌باشند باحقوق‌و مزایای شغلی مناسب استخدام‌ویادر صورتیکه دوره های آموزشی اختصاصی راطی نکرده باشند ولی‌حائزشرایط دیگرباشندآن دوره هارا باهزینه ژاندارمری و اخذ حقوق مناسب طی خـواهند کرد.

۲ـ آشنائی کافی بزبان انگلیسی متناسب باوظایف شغل مربوطه برای پذیرش داوطلبین کلیه مشاغل بالا الزامی است و آزمایش شامل زبان انگلیسی نیز خواهد بود.

۳ـ داوطلبانیکه مشمول یادر حین انجام خدمت وظیفه باشند در صورت پذیرش و سپردن حداقل ۶ سال تعهد خدمت از انجام خدمت وظیفه (پس از پایان تعهد) معاف خواهند شد.

۴ـ داوطلبین واجد شرایط لیسانسیه که آشنائی کافی بزبان انگلیسی داشته باشند پس‌ازانتخاب در صورت سپردن تعهدخدمتی باهزینه ژاندارمری کشور برای‌طی‌دوره‌های دانشگاهی فوق لیسانس بخارج کشور اعزام میشوند.

۵ـ داوطلبین در صورت استخدام از حقوق مندرج در قانون استخدام کشوری باضافه ده درصد و همچنین از مزایای شغلی و سایر امکانات رفاهی نیروهای‌مسلح‌شاهنشاهی برابر مقررات استفاده خواهند نمود.

۶ـ حداقل سن برای داوطلبان ۱۸ سال تمام و حداکثر سن برای دارندگان مدرک لیسانس ۳۰ سال و کمتر از لیسانس ۲۵ سال .

۷ـ داوطلبین در صورتیکه برای شغل مورد درخواست مناسب تشخیص داده نشونددرصورت تمایل و دارا بودن‌شرایط لازم برای مشاغل دیگر انتخاب میشوند.

۸ـ نداشتن نمره کتبی کمتر از ۱۰ در فیزیک و مکانیک و شش درس ریاضی در امتحانات نهائی ششم متوسطه برای شغـل ردیف ۹ .

۹ـ مدارک لازم برای ثبت‌نام:

الفـ فیش بانکی مبنی برپرداخت ۴۰۰ ریال برای مشاغل گروه های ۵ـ ۶ـ۷ و ۳۵۰ ریال برای شغل گروه ۴ بحساب شماره۹۸۰ بانک مرکزی دریکی از شعب بانک ملی ایران بعنوان حق ثبت نام داوطلبان استخدام (وجه مذکور به هیچ وجه‌مستردنمیگردد).

بـ فتوکپی مدرک تحصیلی عمومی و تخصصی (در صورت داشتن) یکبرگ.

پـ فتوکپی یاروشت کامل از شناسنامه عکسدار یکبرگ.

تـ فرم درخواست استخدام برابر نمونه مندرج در ذیل همین آگهی.

ثـ فتوکپی ریز نمرات آخرین مدرک تحصیلی یکبرگ.

۱۰ـ داوطلبان واجد شرایط میتوانندبرای کسب اطلاع‌مخصوصا از لحاظ تناسب‌رشته‌تحصیلی وسایر شرایط باشغل موردرخواست واجتناب از تحمیل بیمورد هزینه ثبت نام وارسال مدارک باداره خدمات کمپیوتری ژاندارمری کشور شاهنشاهی (واقع در بلوار البزابت شماره ۲۸۴ تلفن ۶۵۱۷۲۵) مراجعه ودر صورت حصول اطمینان از حائز بودن شرایط عمومی ثبت نام نمایند. داوطلبینی‌که نتوانند حضورا مراجعه نمایند و یاساکن خارج از تهران باشند میتوانند مدارک لازم را با پست سفارشی به نشانی فوق یا ستاد ژاندارمری دایره غیر نظامیان ارسال دارند و یابرای کسب اطلاع بیشتر بااداره خدمات کمپیوتری مکاتبه نمایند.

تاریخ حضور ثبت نام کنندگان برای انجام آزمایشات و مصاحبه پس از وصول مدارک ثبت نام بنشانی داوطلبان اعلام میشود.

ژاندارمری کشور شاهنشاهی

فرم درخواست شغل از ژاندارمری کشور

نام و نام خانوادگی	نام پدر	شماره شناسنامه و محل صدور
تاریخ تولد	وضع خدمت زیر پرچم	شغل مورد درخواست
آدرس کامل و شماره تلفن		امضاء

م‌الف ۲۸۴۸۲

آگهی مناقصه نوبت دوم

شهرداری قصر شیرین طبق بند ۱ تبصره شماره ۹ـ۳۰ر۹ر۳۵ انجمن شهر وتائید شماره ۶۱۷۷ـ۹ر۱۰ر۳۵ مقام محترم فرمانداری قصرشیرین عملیات ساختمانی بازار روز را به مبلغ (۱۵۰۰۰۰۰) ریال میباشد بشرایط زیر مناقصه میگذارد .

۱ـ شرکت کنندگان در مناقصه بایستی دارای صلاحیت فنی از دفتر مهندسی استان باشند .

۲ـ شرکت کنندگان در مناقصه باید رعایت قانون منع مداخله کارمندان را بنمایند .

۳ـ شرکت کنندگان در مناقصه بایستی (۱۵۰۰۰۰) ریال اسناد خزانه یا ضمانت‌نامه بانکی یا نقد بحساب ۲۹۳ ـ سپرده شهرداری قصر شیرین در بانک ملی قصر شیرین واریز و رسید آنرا ضمیمه پیشنهاد خود بنمایند .

۴ـ پیشنهاد دهندگان باید تاآخر وقت اداری روز ۲۱ر۱۲ر۳۵ بدایره ساختمانی قصر شیرین مراجعه و باپرداخت مبلغ پانصد ریال مشخصات واحد بهاء و دفترچه پیمان و مدارک مناقصه را خریداری نمایند .

۵ـ شرکت کنندگان درمناقصه باید تا ساعت ده صبح روز ۲۲ر۱۲ر۳۵ پیشنهادات خود را در دو پاکت لاک و مهر شده‌الف وب تحویل دفتر شهرداری داده و رسید دریافت نمایند پاکت الف محتوی اسناد و مدارک گواهی شده واسناد خزانه و یا رسید بانکی و یاضمانت‌نامه یکی از بانکهای مجاز پاکت ب محتوی پیشنهاداتی که درآن پیمانکار باعدد وحروف بطور خوانا نوشته شده باشد .

۶ـ پیشنهاداتی که رسیده است ساعت ۱۱ صبح روز ۲۲ر۱۲ر۳۵ باحضور کمیسیون مربوطه باز و قرائت خواهد شد حضور کلیه پیشنهاد دهندگان در کمیسیون که درمحل شهرداری تشکیل خواهد شد آزاد است .

۷ـ کمیسیون مناقصه در رد یاقبول کلیه پیشنهادات مختار است به پیشنهاداتی که دیرتر از موعد مقرر آگهی رسیده باشد یامشروط ومبهم و مخدوش و یافاقد سپرده باشد ترتیب اثرداده نخواهدشد.

۸ـ سپرده نفراول ودوم و سوم تاانعقاد قرارداد در شهرداری باقی خواهد ماند وچنانچه نفر اول از تاریخ کتبی شهرداری ظرف مدت۷روز از انعقاد قرارداد خودداری نماید سپرده‌او بنفع‌شهرداری ضبط خواهد شد .

۹ـ برنده مناقصه بایستی درموقع تنظیم عقد قرارداد معادل ۱۰٪ کل مبلغ‌پیمان را به‌عنوان تضمین انجام تعهدات پیمانکار بصورت تضمین‌نامه بانکی و یا اسناد خزانه و یارسید بانکی بعنوان سپرده تحویل نمایند.

۱۰ـ مدت انجام‌کاراز تاریخ انعقاد قرارداد ظرف مدت دو ماه خواهد بود .

۱۱ـ شهرداری میتواند بیست و پنج درصد مبلغ کار اضافه یا کسر نماید .

۱۲ـ هرگونه هزینه از قبیل مالیات ـ حق‌الدرج آگهی ـ حق‌بیمه های اجتماعی کارگران ـ عوارض و غیره بعهده برنده مناقصه خواهد بود .

۱۳ـ هزینه کارهای انجام شده در قبال صورت وضعیت هائی که بگواهی دفتر مهندسی استان و مهندس ناظر رسیده باشد قابـل پرداخت خواهد بود .

ذبیح‌الله بقالیان
شهردار قصر شیرین

آ ـ ۹۱۸۹

شرینك ۱ .گ .مقیم برلین در آلمان

صاحب اختراع «یك‌ترکیب کننده نباتات وطریقه تهیه‌آن» ثبت‌شده درایران بشماره ۶۸۹۲ اجازه بهره‌برداری ازآن‌را باشخاص ذینفع‌عرضه مینماید.

برای کسب اطلاع‌بیشتر بدفتر حقوقی ر.آقابابیان‌و همکاران خیابان شاه کوچه‌نوبهار شماره۱۸ مراجعه‌شود.

شرینك ۱ .گ .مقیم برلین در آلمان

صاحب اختراع « طریقه تهیه مشتقات ٤ـ کلوروفنیل فورمامیدین واملاح آنها» ثبت‌شده درایران بشماره ۹۱۰۳ اجازه بهره‌برداری از آن را باشخاص ذینفع عرضه مینماید.

برای کسب اطلاع‌بیشتر بدفتر حقوقی ر.آقابابیان‌و همکاران خیابان شاه کوچه‌نوبهار شماره۱۸ مراجعه‌شود.

شرینك ۱ .گ .مقیم برلین در آلمان

صاحب اختراع «مواد علف‌کش بااثر انتخابی وطریقه تهیه آن » ثبت شده درایران بشماره ۹۸۳۳ اجازه‌بهره‌برداری از آن را به اشخاص ذینفع عرضه مینماید.

برای کسب اطلاع‌بیشتر بدفتر حقوقی ر.آقابابیان‌و همکاران خیابان شاه کوچه‌نوبهار شماره۱۸ مراجعه‌شود.

رم‌اندهاس کمپانی مقیم فیلادلفیا در امریکا

صاحب اختراع راجع‌به طریقه‌ای جهت تثبیت صبغ‌ها» ثبت‌شده در ایران بشماره ۹۲۹۲ اجازه بهره‌برداری ازآن را باشخاص ذینفع عرضه مینماید.

برای کسب اطلاع‌بیشتر بدفتر حقوقی ر.آقابابیان‌و همکاران خیابان شاه کوچه‌نوبهار شماره۱۸ مراجعه‌شود.

کنچ‌اینترناشنال متان لیمیتد مقیم ناسودرباهاما

صاحب اختراع دخت اصلاح‌شده جهت مخزن گازی‌که تبدیل‌به مایع شده‌است «ثبت شده درایران بشماره ۶۰۳۰ اجازه بهره‌برداری ازآن را باشخاص ذینفع عرضه مینماید .

برای کسب اطلاع‌بیشتر بدفتر حقوقی ر.آقابابیان‌و همکاران خیابان شاه کوچه‌نوبهار شماره۱۸ مراجعه‌شود.

رم‌اندهاس کمپانی مقیم فیلادلفیا در امریکا

صاحب اختراع راجع‌به ترکیبات ضد قارچ وضد نباتات و طریقه تهیه آنها» که‌درایران تحت‌شماره ۸۶۷۲ به ثبت‌رسیده است اجازه بهره‌برداری از اختراع مزبور را باشخاص ذینفع عرضه‌مینماید.

برای کسب اطلاع‌بیشتر بدفتر حقوقی ر.آقابابیان‌و همکاران خیابان شاه کوچه‌نوبهار شماره۱۸ مراجعه‌شود.

کنچ‌اینترناشنال متان لیمیتد مقیم ناسودرباهاما

صاحب‌اختراع سقف برای مخزن زمینی» ثبت‌شده‌در ایران به شماره ۵۱۵۷ اجازه بهره‌برداری از آن را باشخاص ذینفع عرضه مینماید .

برای کسب اطلاع بیشتر بدفترحقوقی ر .آقابابیان و همکاران خیابان شاه کوچه نوبهار شماره ۱۸ مراجعه شود.

کنچ‌اینترناشنال متان لیمیتد مقیم ناسودرباهاما .

صاحب اختراع «ترتیب انبار کردن گاز تبدیل شده. بمایـع» ثبت شده در ایران بشماره ۹۲۶۷ اجازه بهره‌برداری از آن را باشخاص ذینفع عرضه مینماید .

برای کسب اطلاع بیشتر بدفترحقوقی ر .آقابابیان و همکاران خیابان شاه کوچه نوبهار شماره ۱۸ مراجعه شود.

روهم اندهاس کمپانی مقیم فیلادلفیا در امریکا

صاحب اختراع راجع به «ر۳بنز امید های دو استخلافی و طریقی کنترل رویش نامطلوبه که در ایران تحت شماره ۷۳۲۸ به ثبت رسیده است اجازه بهره‌برداری از اختراع مزبور را باشخاص ذینفع عرضه مینماید .

برای کسب اطلاع بیشتر بدفترحقوقی ر .آقابابیان و همکاران خیابان شاه کوچه نوبهار شماره ۱۸ مراجعه شود.

پولیمان اینکورپوریتد مقیم شیکاگو در امریکا

صاحب اختراع «ظرف مخصوص نعل و انفعال کاتالیزی مایعات» که در ایران تحت شماره ۹۴۳۰ به ثبت رسیده است اجازه بهره‌برداری از اختراع مزبور را باشخاص ذینفع عرضه مینماید .

برای کسب اطلاع بیشتر بدفترحقوقی ر .آقابابیان و همکاران خیابان شاه کوچه نوبهار شماره ۱۸ مراجعه شود.

آکاچم اینك مقیم وکشادر آمریکا

صاحب اختراع ساختمان غشاء قابل مصرف و طریقه ساختمان غشاء و دستگاه مخصوص جدا کردن مواد محلول‌از مایع از طریق اوسموزمعکوس» ثبت شده در ایران به شماره ۷۸۹۲ اجازه بهره‌برداری ازآنرا باشخاص ذینفع‌عرضه‌مینماید.

برای کسب اطلاع بیشتر بدفترحقوقی ر .آقابابیان و همکاران خیابان شاه کوچه نوبهار شماره ۱۸ مراجعه شود.

معلومات عمومی

برای کنکوریها ـ دانش‌آموزان دوره دبیرستان و راهنمائی، دانشگاهیان وهمه آنها که علاقمند به افزایش معلومات خود هستند

جدول هزارجایزه‌ای اطلاعات

راهنمای حل جدول ابتکاری اطلاعات ○ طرح و تنظیم از نعمت

«الف»

برای حل این جدول « ۱۶ » شرح در نظر گرفته شده و در مقابل هرشرح ٤ پاسخ قرار گرفته که فقط یکی از پاسخهای صحیح است .

شما پس از مطالعه هرکدام از شرح‌ها،باید جواب صحیح آن را پیدا کنید و حرفی را که در مقابل‌جواب صحیح داخل پرانتز چاپ شده است ، داخل خانه‌ئی از ستون « الف » که شماره‌اش مساوی‌باشماره‌توضیح باشد قرار دهید .

به این معنی که‌اگر مثلا در توضیح شماره ۳ جواب صحیح ، کلمه « سد ارس » باشد ، باید حرف «ی» را که در مقابل این کلمه داخل پرانتز چاپ شده ، در خانه شماره ۳ ستون «الف» جدول‌بنویسید.

پس از آنکه ستون « الف » جدول را پر کردید، حروفی را که در آن نوشته‌اید ، بطور وارونه در ستون « ب » قرار دهید تا جواب صحیح جدول بدست آید .

(شماره ۳۴)

جواب جدول ابتکاری (شماره ۳۰): «خانه‌ای دران طرف زمین»، اثری معروف از ارسکین کالدول نویسنده صاحب نام امریکائی

	«الف»	«ب»
۱		
۲		
۳		
۴		
۵		
۶		
۷		
۸		
۹		
۱۰		
۱۱		
۱۲		
۱۳		
۱۴		
۱۵		
۱۶		

۱ـ آرامگاه خاقانی شروانی‌شاعرنامدارکجاست؟
★ شروان (ف) ـ بادکوبه (ج) ـ تبریز (ن) ـ استانبول (ه) .

۲ـ شبه‌جزیره میانکاله در کجا قرار دارد ؟
★ در دریاچه خزر (م) ـ در دریاچه رضائیه (الف) ـ دریاچه قم (ی) ـ در خلیج فارس (ع) .

۳ـ چه سدی با کمک اتحاد جماهیر شوروی ایجاد شده است ؟
★ سد داریوش کبیر (ن) ـ سد ارس (ی) ـ سد شاه اسماعیل (ل) ـ سد شاه عباس کبیر (ش).

٤ـ کدامیک از شهر های ایران بقول حمدالله مستوفی نویسنده و مورخ مشهور ابتدا بصورت‌صفحه شطرنج بوده است ؟
★ ری (س) ـ همدان (ش) ـ نیشابور (ن) ـ استرآباد (ه) .

٥ـ نصیحة‌الملوک از کیست ؟
★ ابوریحان بیرونی (و) ـ زکریای‌رازی (ع) ـ قاضی ابوعبداله (ج) ـ ابوحامد محمد بن محمد غزالی (الف) .

٦ـ نویسنده معروف روس که پس از انعقاد قرارداد ترکمانچای بتهران آمد و کشته شد چه نام داشت ؟
★ منچیکوف (ج) ـ تورگنیف (ل) ـ گوگول (ه) ـ گریبایدوف (و) .

۷ـ سفاح پس از قتل وزیر ایرانی خود کدام ایرانی دیگر را به وزارت برگزید ؟
★ یحیی برمکی (ج) ـ خالد برمکی (ع) ـ جعفر برمکی (ی) ـ ابوسلمه خلال همدانی (ش) .

۸ـ کدامیک از صحاری زیر در جنوب غربی واقعند ؟
★ کویر لوت (الف) ـ کویرنمک(س) ـ صحرای خوزستان (ی) ـ صحرای بلوچستان (م) .

۹ـ کتاب الابنیه عن‌الحقایق الادویه از کیست ؟
★ شیخ ابوالحسن خرقانی (پ) ـ ابومنصور موفق هروی (الف) ـ نوح بن منصور(ج) ـ ابوجعفر پسر کاکویه (م) .

۱۰ـ استرابون خاورشناس معروف،درباره تعلیم و تربیت و ورزش ایرانیان در چه دوره‌ای مقالاتی نگاشته است ؟
★ هخامنشیان (ه) ـ اشکانیان (د) ـ مادها (ع) ـ ساسانیان (و) .

۱۱ـ کدامیک از نامبردگان زیر جزو عیاران معروف نیستند ؟
★ سمک (ز) ـ شبرنگ (ل) ـ بهزاد (ف) ـ اردشیر (د) .

۱۲ـ قدیمی‌ترین زبان ایرانی‌که‌اوستا بدان‌نوشته شده کدامست ؟
★ زبان پهلوی (ه) ـ زبان زند (و) ـ زبان سانسکریت (ن) ـ زبان پشتو (ف) .

۱۳ـ از دوره سامانیان تا حمله مغول کدامیک از طبقات چهارگانه زیر ازنظر ارزش و منزلت‌اجتماعی در صدر قرار داشتند ؟
★ روستائیان (د) ـ دهقانان (پ) ـ شهرنشینان (ب) ـ امیران و اعیان (ج) .

۱٤ـ کاخ تچرو آپادانا منسوب به‌چه‌دوره‌ایست؟
★ ماد (الف) ـ هخامنشی (د) ـ ساسانی (ه) ـ اشکانی (م) .

۱٥ـ اثر معروف انتقادی دوره مغول چیست ؟
★ گلستان سعدی (س) ـ موش و گربه عبید زاکانی (الف) ـ جوامع‌الحکایات عوفی (م) ـ نفحات الانس (ی) .

۱٦ـ سر بداران در کدام منطقه از سرزمین‌ایران فرمانروائی داشتند ؟
★ ری و قزوین (پ) ـ همدان و کرمانشاه (ج) ـ سمنان و دامغان و سبزوار (ی) ـ مرو و بلخ و بخارا (ع) .

«ب»

اگر درست عمل کرده باشید ، و حروف ستون « الف » را بطور وارونه در ستون « ب » قراردهید، در این ستون از بالا به پائین نام اثری مشهور از یکی از نویسندگان شهیر روس بدست می‌آید .

او که نام حقیقی‌اش‌آلکسی ماکسیموویچ‌پشکوف است در سال ۱۸٦۸ در « نیژنی‌نووگوردو » چشم‌بدنیا گشود . وی در نه سالگی مجبور شد معاش خود را تامین کند ، از این سال تا پانزده سال بعد وی در جستجوی شغل تمام صفحات شرقی و جنوبی روسیه را از « نیژنی » تا دانوب و گرجستان زیر پا گذاشت و درعین حال کوشش میکرد تحصیل کند و بمطالعه بپردازد . وی داستان نویسی را خیلی زود شروع کرد و دو سال بعد داستانهای او بصورت کتاب منتشر یافت و اندک اندک احساس کرد در نظر مردم مقام تولستوی را دارد . نمایشنامه معروف او بنام «اعماق» دو سال در برلن نمایش داده شد و با آنکه نمایشنامه های او با ذوق و شور خاصی نوشته شده اما عاری از فورم تازه است .

وی در سال ۱۹۳٦ جهان را بدرود گفت .

راه آهن دولتی ایران

آگهی

راه آهن دولتی ایران برای جبران هزینه‌های مربوط به استناد ماده ۹۲ تعرفه حمل کالا ازتاریخ ۱ر۱ر۲۵۳٦ تا اطلاع بعدی محمولات طبقه ۷ را در طول ناحیه راه‌آهن آذربایجان بمقاصد مختلف بقرار تن کیلومتر ۹٪ ریال‌حمل مینماید .

راه‌آهن دولتی ایران

پیشگاه مبارك شاهنشاه آریامهر

جان‌نثاران کارکنان دبیرستان پردیس از ناحیه ۹ آموزش وپرورش تهران مراتب سپاس و امتنان خودراازمراحم و الطاف شاهانه آن پدرتاجدار نسبت بپرداخت یکماه پاداش بعنوان عیدی به شاهنشاه عظیم‌الشان خود ابراز داشته و یکصدا می‌گوئیم زنده‌باد شاهنشاه آریامهر جاوید باد ایران عزیز .

ازطرف کارکنان دبیرستان پردیس ـ مهرانگیز فداکار

آ ـ ۹۱۷۱

شاهنشاها

سپاس قلبی خویش را بپاس توجهات و عنایات شایانی‌که پیوسته به طبقه معلم مبذول فرموده‌اند، بخاکپای همایونی تقدیم میداریم .

از طرف دبستان شراره ناحیه ۹ ـ زهرا محمدیان‌پور

آ ـ ۳۷۸٦۳

ندای قلبی خدمتگزاران به پیشگاه مبارك شاهنشاه آریامهر

توجه و عنایات مخصوص آن‌پدر تاجدار هماره شامل‌حال ملت ایران بویژه فرهنگیان بودموخواهدبود و این افتخارنصیب شد تا مکنونات قلبی خود وکارکنان دبستان‌جلوه‌دانش«ناحیه۹» که حاکی از قلبی آکنده بمهرشاه بوده و هست بشرف‌عرض مبارک همایونی رسیده و درظل عنایت پروردگار و شاهنشاه عظیم‌الشان بیش‌ازپیش توفیق خدمتگزاری حاصل شود.

مدیر دبستان جلوه‌دانش ناحیه ۹تهران توران ایروانی

آ ـ ۳۷۸٤۹

پیشگاه مبارك اعلیحضرت همایون شاهنشاه آریامهر رهبر عالیقدر ایران

در اجرای‌اوامر مطاع ملوکانه که‌همیشه در جهت رفاه زندگی ملت ایران بوده‌اند قانون طبقه بندی مشاغل کارکنان این شرکت بنا به پیشنهاد مسئولین وقت تعاونی فرهنگیان تهران وموافقت وزارت کار تائید و تصویب شده است مراتب سپاس بیکران و تشکرات قلبی خود را بخاکپای همایونی معروض و سلامت ذات شاهانه و خاندان جلیل سلطنت را از درگاه خداوند توانا مسئلت داریم .

جان‌نثاران ـ کارکنان تعاونی فرهنگیان تهران

آ ـ ۲۰۱۳٥

شاهنشاها

کارکنان و معلمین دبستان عارف شماره‌یک و دو ناحیه هفت تهران سپاس بیکران خود را بمناسبت توجه رهبر عالیقدر وفرهنگ دوست بطبقه فرهنگیان تقدیم میدارند .

افشار ـ شاه محمدی

آ ـ ۲۰۱٤٥

پیشگاه باعظمت پدر تاجدار شاهنشاه آریامهر ارواحنا فداه

شاهنشاها از بذل توجه و عنایتی که بجامعه فرهنگیان ایران درراه بهبود اوضاع اجتماعی این طبقه زحمت‌کش‌مبذول میفرمایند سپاسگزاریم توجه وعنایات خاص آن‌شهریار به‌معلمان مارا برآن‌میدارد که بهترین و پاکترین تهنیت‌هارا نثارشاهنشاهی کنیم که رئوف‌است و عدالت‌گستر .

از بندربوشهر ـ ازطرف دانش‌آموزان دبیران وکارکنان دبیرستان و مدرسه راهنمائی فرحناز فریده دریابیگی

آ ـ ۹۱٥۸

پیشگاه مبارك شاهنشاه آریامهر

دبیران و کارکنان دبیرستان دهخدا (ناحیه ٥) مراتب سپاس و قدردانی خود را به پیشگاه ذات ملوکانه معروض میدارد .

ازطرف دبیران وکارکنان ـ تهرانی

آ ـ ۲۰۱٤۳

آ ـ ۹۱۹۱

پیشگاه مبارك اعلیحضرت همایون شاهنشاه آریامهر

جان‌نثاران ـ دبیران ـ آموزگاران ـ مربیان کودک و کارکنان آموزش و پرورش بخش هوزگان بانهایت افتخار سپاس بی‌پایان خود را بمناسبت شرفصدور یافتن اوامر مطاع مبارک ذات اقدس ملوکانه مبنی براعطای یک ماه تمام پاداش به معلمان وایجاد رفاه بیشتر آنان به خاکپای مبارک شهریار دادگستر معروض داشته واز صمیم قلب دوام عمر و بقاء سلطنت شاهنشاه آریامهر را از درگاه خداوند متعال مسئلت دارد .

از طرف فرهنگیان بخش هوزگان متولی

آگهی استخدام رسمی

ژاندارمری کشور شاهنشاهی بمنظور تکمیل اداره خدمات کمپیوتری خود در تهران تعدادی را برای مشاغل زیر ازطریق امتحان ومسابقه برابر مفاد قانون استخدام کشوری بطور رسمی استخدام می‌نماید .

ردیف عنوان وطبقه شغل	تعداد	شرایط	گروه قطعی در بدو استخدام
۱ـ مهندس تاسیسات ۱	۱	دارا بودن دانشنامه لیسانس در رشته تاسیسات	۷
۲ـ کارشناس ارتباطات و مخابرات ۱	۱	دارا بودن دانشنامه لیسانس در رشته الکترونیک و ارتباطات و مخابرات .	۷
۳ـ مترجم ۳	۲	دارا بودن دانشنامه فوق لیسانس در رشته زبان انگلیسی یا لیسانس‌دررشته زبان انگلیسی ودوسال سابقه‌تجربی‌درکارترجمه	۷
٤ـ حسابدار ٤	۲	دارا بودن دانشنامه لیسانس در رشته های‌حسابداری‌یامدیریت بازرگانی وطی دوره کارآموزی در زمینه مربوطه .	۷
٥ـ کتابدار ٥	۲	دارا بودن‌دانشنامه لیسانس در رشته کتابداری ویاسایررشته‌ها وطی دوره کارآموزی مربوطه .	۷
٦ـ کارگزین ٤	۲	دارا بودن دانشنامه فوق لیسانس یا لیسانس در رشته علوم اداری و یا رشته مدیریت بازرگانی و یا رشته های علوم اجتماعی وطی دوره کارآموزی در زمینه مربوطه .	۷
۷ـ منشی ۳	۲	دارا بودن دانشنامه لیسانس منشی‌گری و آشنائی بزبان‌انگلیسی ویا لیسانس وطی دوره منشیگری ودانستن زبان انگلیسی .	٦
۸ـ منشی ۲	۲	دارا بودن مدرک فوق دیپلم در رشته منشی‌گری و یا در رشته های دیگر باطی دوره منشی‌گری و آشنائی بزبان انگلیسی .	٥
۹ـ تکنسین برق ۲	۲	دارا بودن مدرک فوق دیپلم در رشته مربوط به‌امور برق و الکترونیک .	٥
۱۰ـ تکنسین تاسیسات ۲	۲	دارا بودن مدرک فوق دیپلم در رشته مکانیک یاتاسیسات.	٥
۱۱ـ حسابدار ۱	۲	دارا بودن مدرک دیپلم کامل متوسطه و طی دوره حسابداری مقدماتی وموفقیت در آن .	٤
۱۲ـ کارپرداز ۲	۲	دارا بودن مدرک دیپلم کامل متوسطه و طی دوره کارآموزی در زمینه مربوطه .	٤
۱۳ـ بایگان ۳	٤	دارا بودن مدرک دیپلم کامل متوسطه وطی دوره بایگانی.	٤
۱٤ـ ماشین نویس فارسی و لاتین ۲	٤	دارا بودن مدرک دیپلم متوسطه و گواهینامه ماشین نویسی‌فارسی ولاتین .	٤
۱٥ـ مکانسین تاسیسات ۲	۲	دارا بودن مدرک دوره اول متوسطه یا پایان دوره راهنمائی تحصیلی و گذراندن کلاس آموزشی در رشته مربوطه .	۳
۱٦ـ مکانسین تاسیسات ۱	۲	دارا بودن مدرک تحصیلات پایان دوره ابتدائی و گذراندن دوره آموزشی مکانسین تاسیسات .	۲
۱۷ـ راننده وسایط نقلیه تندرو وسبک۱	٥	دارا بودن مدرک تحصیلات‌پایان‌دوره ابتدائی وداشتن‌گواهینامه رانندگی پایه دو .	۲

توضیحات :

۱ـ داوطلبینی که دوره کارآموزی مورد نیاز در شرایط احراز شغل‌را طی ننموده باشند دوره مربوطه را با هزینه ژاندارمری کشور شاهنشاهی طی کرده ودر مدت کار آموزی حقوق مناسب باگروه مربوطه بعنوان کمک هزینه تحصیلی به آنان پرداخت خواهد شد .

۲ـ داوطلبینی که دوره‌های کارآموزی و آموزشی قابل قبول را طی‌نموده باشند در صورت پذیرش ازطی دوره کارآموزی معاف وحکم استخدام آزمایشی با مزایای مقرر در قانون برای آنان صادر میگردد .

۳ـ انتخاب داوطلبین ازطریق بررسی مدارک تحصیلی و سوابق وانجام آزمایشات شفاهی وکتبی خواهد بود (آزمایش زبان انگلیسی برای گروههای ٤ببالا درحد متناسب با وظایف شغلی الزامی میباشد)

٤ـ داوطلبین درصورت استخدام از حقوق مندرج در قانون استخدام کشوری به‌اضافه ده درصد وهمچنین ازمزایای شغلی وسایر امکانات رفاهی نیروهای مسلح شاهنشاهی برابر مقررات استفاده خواهند نمود.

٥ـ حداقل سن برای داوطلبان ۱۸ سال تمام وحداکثر سن برای لیسانس ۳۰ سال کمتر از لیسانس ۲٥ سال و کمتر از دیپلم ٤۰ سال .

٦ـ مدارک لازم برای ثبت‌نام :

الف ـ فیش بانکی مبنی برپرداخت ٤۰۰ ریال برای مشاغل گروههای ٥و٦و۷ ومبلغ ۳٥۰ ریال برای مشاغل گروه ۳و٤ ومبلغ ۱٥۰ ریال برای مشاغل گروه ۲بحساب ۹۸۰ بانک مرکزی ایران دریکی‌ازشعب بانکملی بعنوان حق‌ثبت‌نام داوطلبان‌استخدام (وجه مذکور بهیچوجه مسترد نمیگردد) .

ب ـ فتوکپی مدرک تحصیلی .

ت ـ فتوکپی یا رونوشت کامل از شناسنامه عکسدار.

ث ـ فرم درخواست استخدام برابر نمونه مندرج در ذیل این آگهی .

۷ـ داوطلبان واجد شرایط میتوانند برای کسب اطلاع مخصوصا از لحاظ تناسب رشته تحصیلی و سایر شرایط با شغل مورد درخواست واجتناب از تحمل بیمورد هزینه ثبت‌نام وارسال مدارک به‌اداره خدمات کمپیوتری ژاندارمری کشور شاهنشاهی (واقع در بلوار الیزابت شماره ۲۸٤ تلفن٦٥۳۷۲٥) مراجعه ودرصورت حصول اطمینان از حائز بودن شرایط عمومی ثبت‌نام نمایند

داوطلبینی که نتوانند حضورا مراجعه نمایند و یا ساکن خارج ازتهران باشند می‌توانند مدارک لازم‌را با پست سفارشی به نشانی فوق‌یامیدان ۲٤ اسفند ستاد ژاندارمری آجودانی (دایره غیرنظامیان) ارسال دارند .

۸ـ داوطلبین مشاغل ردیفهای۳تا۹ و ۱۱ببعد بایستی‌کارت پایان خدمت وظیفه‌یامعافیت دائم (مازاد براحتیاج) داشته‌باشند.

داوطلبین مشاغل ردیفهای ۱ـ۲ـ۹ـ۱۰ درصورت مشمول یادرحین انجام خدمت وظیفه باشند درصورت پذیرش وسپردن حداقل ٦سال تعهد خدمت از انجام خدمت وظیفه (پس از پایان‌تعهد) معاف خواهند شد .

۹ـ تاریخ حضور و ثبت‌نام کنندگان برای انجام آزمایشات ومصاحبه پس از وصول مدارک ثبت نام به نشانی داوطلبان یادر صورت مراجعه حضورا اعلام میگردد .

ژاندارمری کشور شاهنشاهی

فرم درخواست شغل از ژاندارمری کشور شاهنشاهی

نام و نام خانوادگی — نام پدر

شماره شناسنامه و محل صدور — تاریخ تولد

وضع خدمت زیر پرچم — شغل مورد درخواست

مدرک تحصیلی

آدرس کامل و شماره تلفن :

م‌الف ۲۸۷۲٦ — امضاء

سرخپوستان در تهران!

بقیه ازصفحه ٦

پاکیزیستی شانه بالا میافکند.

در پیوند با این واقعیت و گرایش همگانی بویران کردن خانه های «ایرانی» در بخشهای میانی شهر، از خیابان های سپه غربی وامیرکبیر بسوی شمال که زمین آنها بادیگر زمینهای‌ساختمانی از دود همه پیش ، نخست‌اندک‌اندک واکنون با شتاب به‌زیربزرگ ـ ساختمان‌ها می‌رود،جائی‌که‌اینگونه بناها درآلودگی هوا دارد آشکارتر ونیاز به نگهبانی هوشیارانه و پشتیبانی دارندگان آنها از منافع شهر، نمایان‌تر و پاسخگوئی‌شان فزون‌تر میشود.

همین نسبت ورابطه بین زمان کاریک اتوبوس شرکت واحد ویک اتوبوس سرویس و نیزیک تاکسی باخودرو همساخت و همگون آن وجود دارد .

اینک با بدیده گرفتن دوپیش نوشته‌ی (الف و ب) که‌ناگزیر برای آشنائی بیشتر با منابع آلودگی هراس‌آور هوای تهران و چندی و چونی عوامل دودزا بمیان آمد، و نیک برمی‌آید که پنجه‌مرجان را بر آن کارگر نیست ، به نکته تاسف‌آور زیر که بنددوم «هشدار» را هم به بررسی می‌کشد، پرداخته میشود :

ج ـ منابع آلوده کننده «سرخپوستان» !

گفته آمد ، بخشهای‌مرکزی شهر دگرگونه و گسترش آن از بلندی و رو ببالا فراهم گشته و به شیوه‌ای درهم و فشرده جای کار و پیشه زندگی شده است . این‌خود، مواد گونه‌گون زائد و بی‌کاربرد را فزون ساخته‌و کار باربری همه آنرا به تنگنا کشانده است .

ساده‌تر اینکه: بردن‌خاکروبه و زباله ریز و درشت با کامیون‌های سربسته و سرباز شهرداری است ، اما این کار بتمام انجام نمیگیرد ، تنها در بخش‌های میانی شهر که از همان خیابانهای نامبرده شده تا خیابان ۲٥ شهریور (عباس آباد) را دربر میگیرد ، هر روز چندین‌ده‌تن زباله،کمابیش در ساعات ٥ـ۳ و گاه ٦ـ٤ بامداد و زمستان در برخی از بخش‌ها ساعتهای ۱۱ـ۱۰ شب، وسیله رفتگران‌سوزانده (نیمه سوز) میشود . ودود زیانبخش و بوی‌تندوزننده‌اش همراه هزاران خرده سوخته و نیمه سوخته ، هوا راآکنده و آلوده میسازد .

... «سحر خیزان» بیشتر خانه‌هائی که از بیم هجوم هوای آلوده نزدیک ۲۰ساعت پنجره‌ها و پرده‌ها را بسته و کشیده بوده‌اند و این هنگام بامید بدرون آمدن هوای‌پاک آنها را اندکی میگشایند و کنار میزنند ، با تاسف وتبسم با این «نماد» سحر رو در رو میشوند .

از زبانه‌ها و گرمای آتش‌این توده‌های درشت که رانندگان کامیون‌ها به بردنش رغبت ندارند چند صد درخت و درختچه تاکنون سوخته و خشکیده و ناگزیر بیشترشان بریده شده است . درختهائی که شهرداری خود میکارد ، شبانگاه آبشان میدهدو می‌سزد در نگهداریشان بکوشد . و این همان بلای سوزان‌است . این نوشتار جائی برای بر نمودن و گشودن این گره درشت و سست ندارد ولی روسای سازمانها و «مناطق» شهرداری است‌که‌بانیکخواهی و تیزبینی بر آن بنگرند ببینند :

از کمبود یا کاهلی راننده است ؟ کامیون کم است یا ساعات ویژه زباله‌بری ، در این ساعات شد آمد (ترافیک) سنگین است یا راه دراز ؟ کامیون‌های سرباز چه کاری میکنند ؟ و ... آیا بهترنیست روش دیگری‌را جایگزین‌روش کنونی گردآوری و بردن زباله‌ها ساخت ؟

و نیز «روابط عمومی» در پی آن نباشد که مفهوم و برخوردی را که گروهی از مردم برخی لایه‌های جامعه در سی سال پیش از«مست» (آنهم انگشت‌شمار) داشتند ، دوباره زنده کند و آتش زدن آنهمه زباله را در این پهنه‌ی‌گسترده بمستان ناپیدای نیمه شب‌پیوند زند ، یا پای بازماندگان سرخپوستان را بمیان کشد . باشد که این «دشواری» به همت‌شهرداری از بین‌برود .

۱ـ براثر جابجائی طبیعی هوا در شب و روز ، هوای شهر در دو نوبت در ساعات ۲٤ و ٤ بامداد پاک میشود . اما از آنجا که دود فشرده‌و سنگین شده است ، پاکسازی در نوبت نخست کم است .

۲ـ در آزمایشگاه نفت چراغ (نفت سفید) را در دستگاه کوچک و ویژه‌ای ریخته و روشن میکنند ، بلندی زبانه (شعله) فتیله تا مرز بیشینه ۲٥ میلی‌متر ، باید بودن دود باشد ، این‌حد ، نقطه دود و دستگاه ، نقطه دودیاب نامیده میشود .

گزارش

بحث در کلیات بودجه و پیشنهادهای نمایندگان مجلس

حذف کنکور پیشنهاد شد

بحث پیرامون کلیات لایحه بودجه در مجلس شورای‌ملی ادامه دارد و نمایندگانی که برای نطق پیرامون این‌مسئله نام‌نویسی کرده‌اند ، نظرات خود را بیان‌می‌کنندو تذکراتی درمورد مباحث مختلف‌بودجه عنوان میکنند .

در جلسه صبح دیروز که ساعت نه بریاست‌مهندس‌عبداله ریاضی تشکیل شد ، امیر عباس هویدا نخست وزیرنیز حضور داشت .

در این جلسه دو تن از نمایندگان (ستاری وپزشکپور) به تفصیل درباره بودجه صحبت کردند . نمایندگان ، ناهار را در مجلس صرف نمودند و در ساعت سه بعد از ظهر مجددا در جلسه فوق العاده‌ای که بریاست مهندس ریاضی تشکیل شد شرکت کردند .

اهمیت دریانوردی

محسن پزشکپور (نماینده خرمشهر) در بحث پیرامون کلیات لایحه‌بودجه،ابتدا اظهار امیدواری کرد که در سال آینده بودجه کل‌کشوربه‌موقع تقدیم پارلمان شود .

وی سپس به هدفهای بودجه اشاره کرد و گفت لایحه بودجه باید حاوی ارقام دقیق و گزارشهای‌مستند ازهدفهائی باشد که یک جامعه متحول این هدفها را دنبال میکند .

ما باید از دیدگاه رستاخیز، مسائل جامعه ایرانی رادریابیم و لوایحی که مطرح میشود، مسئولیت‌هائی که بعهده ما است و گامهائی که برداشته میشود، همه باید هم‌آهنگ با دوران رستاخیز باشد .

ناطق سپس با اشاره به انتقال فرهنگو اصول اقتصاد ملی ایران به جوامع دیگر از طریق دریاها و اهمیت دریانوردی رادر دوران‌گذشته یادآوری کرد و گفت : برای استمرار سیاست ملی بایدملت ایران درفش ملی خود را در دل اقیانوسها و دریاها به حرکت درآورد ، و از اینکه دانشکده دریانوردی غیرنظامی بلوچستان از امسال شروع بکار میکند اظهار خوشوقتی کرد .

تاریخ ایران نیست

نماینده خرمشهر با اشاره‌به پرورش ملی در کشور گفت درس تاریخ که در مدارس‌به فرزندان ایران آموخته‌میشود در بیشتر قسمتها تاریخ‌ایران نیست ، تاریخ ایران آن‌نهضت های ملی ملت ایران جنبشهای ملی است و مهمترین وظیفه وزارت آموزش بازنویسی تاریخ ایران است زیرافرزندان ایران باید بدانند چه مبارزات میهن‌پرستانه‌ای در ایران صورت گرفته است . و کتاب درسی تاریخ ایران‌باید باتوجه به رستاخیزهائی که در طول تاریخ در این کشور بوجود آمده است تنظیم شود .

پزشکپور سپس به‌اهمیت‌بکار بردن زبان و خط فارسی در همه سازمانهای وابسته بملت ایران اشاره کرد و تاکیدکرد که برای نشر و توسعه زبان فارسی بایداقدامات‌لازم‌صورت گیرد تا پایه‌های فرهنگ و موجودیت ملی سست نشود.

نواقص قانون استخدام

پزشکپور آنگاه به نواقص قانون استخدام کشوری‌اشاره کرد و گفت‌باید نظام‌استخدامی واحدی بوجودآورد که‌بخش خصوصی را نیز دربرگیرد و قدرت قانونی داشته باشد و با توجه به درصد افزایش هزینه‌ها ، رفاه کارمندان‌دولت را نیز درنظر داشته باشد .

ناطق با اشارمیه تشکیل‌حزب رستاخیز ملت ایران گفت این حزب با سه اصل بنیادی ، با در مبارزات اجتماعی‌ملت‌ایران گذاشتو عملاسه‌قوه پیش‌بینی شده در قانون اساسی یعنی قوای مقننه ـ مجریه‌وقضائیه را دربر گرفته است و با معرفی نامزدهای نمایندگی به مجلس درامرحکومت ،مستقیما دخالت و نظارت دارد .

پزشکپور در پایان سخنان خود گفت برای رسیدن به هدفهای‌بزرگ انقلاب‌بایدبشدت با فساد مبارزه کرد .

خودکفائی کشاورزی

ضیاء ابطحی فهلیانی(نماینده شیراز) ناطق دیگر کلیات‌لایحه بودجه بود که پس از بیان مقدمه‌ای در زمینه سیاست کشاورزی گفت برای رسیدن بمخودکفائی نسبی در امر کشاورزی ، باید از آبهائی‌که هرز میرود جلوگیری شود و با حفر چاههای عمیق و نیمه عمیق،آب کافی برای‌کشاورزی جمع‌آوری شود و سطح زیر کشت با دائر کردن اراضی بایر افزایش یابد تا به این ترتیب سطح تولید نیز افزایش یابد .

● محسن پزشکپور

● مهندس ضیاء ابطحی

● غلامرضا اخلاق‌پور

ناطق پیشنهاد کرد که به کشاورزان در امر کشت‌وزرع آموزش داده‌شود و درمناطق روستائی سرمایه گزاری‌شود تا مهاجرت روستائیان به شهرها کاهش یابد .

نماینده شیراز سپس به‌تفصیل درمورد وظایف و فعالیتهای شرکت‌های سهامی زراعی تذکراتی داد و وظایف‌وزارت نیرو را در مورد تامین آب‌و برق کشور برشمرد .

کاهش بودجه نظامی

اخلاق‌پور (نماینده‌آبادان)نیز در کلیات لایحه بودجه‌سخن گفت و با اشاره به بودجه وزارت کشاورزی یادآورشد، کشاورزی و دامپروری‌کشور باید بمهمان رشد و پیشرفتی برسد که ما را از وارد کردن تولیدات اولیه کشاورزی و گوشت بیخزده از خارج بی‌نیاز سازد .

وی با اشاره به‌کاهش‌بودجه نظامی گفت این کاهش نباید سبب نگرانی شود چون در مواقع لازم ، ملت ایران،یکدل و یک جهت جان و مال خود را در راه حفظ‌مرزهای‌کشور نثار خواهد کرد .

حذف کنکور

ناطق سپس در زمینه‌آموزش و پرورش گفت‌فارغ‌التحصیلان دبیرستانها که آرزوی ورود به دانشگاهها را دارند ، یا بدلیل معدل کمتر از حدنصاب به کنکور راه ندارند و یابعلت مردود شدن سال‌هاپشت‌کنکور میمانند ناطق پیشنهاد کرد کنکور بکلی حذف شودورود به دانشگاهها برای دانش‌آموزان آزاد شود و برای کنترل دانشجویان ایرانی‌مقیم خارج رامعل‌منطقی وصحیحی ایجاد شود .

بودجه استثنائی

یحیی معینی چاغروند گفت بودجه سال ۲۵۳۶ ازموقعیت خاصی که با تحولات جامعه ایران هم‌آهنگی‌داردبرخوردار است .

ناطق از اینکه یکسوم‌درآمد های دولت از طریق تحصیل درآمدهای غیر نفتی تامین می شود اظهار خوشوقتی کردو گفت با شرایط غیر منتظره‌ای که چند ماه گذشته رخ داد و مستقیما با منافع ملی ایران ارتباط داشت باید بودجه سال آینده را یک بودجه استثنائی بشمار آورد .

ناطق با اشاره به کاهش بودجه دفاعی گفت ملت ایران از کاهش بودجه قوای‌دفاعی خود بیمی بخود رانمیدهد، زیرا آنجا که مصلحت باشد بانگ «جو ایران نباشد تن من مباد» را به افلاکمیرسانند .

مالیات طبقه متوسط

ناطق در مورد مالیاتها گفت دولت بایدضابطه‌وصول‌مالیات را بر مبنائی قرار دهد که وصول مالیات ازطبقه‌متوسط کمتر باشد و مالیات مستقیما از کسانی که ثروت های بی‌حساب بدست آورده‌اند و راه مصرف‌صحیح‌آن‌رانمیدانند وصول کند .

آماده تحویل

آیا سکرتر شما ارزش این صندلی را دارد؟

این فقط یکی از نمونه‌های متنوع‌طرحهای "هرمن میلر" است ، انواع‌مختلفی از این صندلیها وحتی میزهای مخصوص‌دفتر بوسیله رابرت‌گرن درایران عرضه میشود ، نمونه‌هائیکه هرکدام اختصاصاً برای شرایط کاری گوناگون و باتوجه به آناتومی بدن درحین انجام کار طراحی شده است .

در نمایشگاه رابرت‌گرن گروهی از زبده‌ترین متخصصین آماده‌اند تادرمورد انتخاب میز صندلی ، کتابخانه و بقیه احتیاجات دفترشما باشما مشاوره کنند تا کارآمدترین امکانات رافراهم آورید .

تمام روزهای هفته حتی جمعه‌ها از ۹ صبح تا ۹ شب می‌توانید به نمایشگاه ما بیائید و بافرصت کامل هرچه لازم دارید انتخاب کنید برای رسیدن به نمایشگاه‌مامی توانید از اتوبان کرج استفاده کنید .

از جاده غربی استادیوم خارج شده بطرف‌جاده مخصوص به پیچید تا درنزدیکی نمایشگاه ماوارد جاده کرج شوید ،اگر از میدان شهیاد بطرف‌کرج حرکت‌کنید درست ۸ کیلومتر بعد از میدان ،نمایشگاه رابرت‌گرن رادر سمت‌چپ‌خواهید دید . جائیکه اثری از تابلوی توقف‌ممنوع،وجود ندارد و محل کافی برای پارک اتومبیلتان پیدا خواهید کرد .

رابرت گرن
Robert Gern
مبلمان منزل و محل کار
تهران کیلومتر ۸ جاده کرج تلفن ۹۷۲۷۵۳، ۹۷۴۹۳۸
Home and office furniture.
Karadj Rd. Kil.8, Tehran. Tel.: 943221, 943222

825 آوانگارد

نگاهی به صائب

پژوهشی تازه از علی دشتی

فصل چهارم سبک هندی

این فصل شامل مواردی چند از ممیزات و مشخصات سبک هندی است که طی چندمبحث درشماره‌های آینده از نظر خوانندگان محترم خواهد گذشت.

سبک هندی اصطلاحی است برای یکنوع شعر فارسی که در قرن ۱۰ و ۱۱ هجری متداول و رایج شد ـ مقابل شیوه خراسانی و یا سبک عراقی و شیرازی. بعضی مخصوصا آقای امیری فیروزکوهی بااین اصطلاح موافق نیستند وبرآنند که آنرا سبک دوران صفوی نام نهند.

تغییر اصطلاحی که زبانزد عموم اهل ادب شده است چندان ضرورتی‌ندارد و حتی بحث در آن نیز زاید و بیهوده است و فائده‌ای برآن مترتب نیست. شاید هم این اصطلاح از این ناشی شده است که غالب شعرای فارسی‌گوی هندوستان یا شاعران ایرانی به هندوستان رفته بدین شیوه سخن گفته‌اند که نمونه کامل این سبک صائب و بیدل‌اند.

بدیهی است وجه مشترکی میان گویندگان این سبک وجود دارد. اما بیان این وجه اشتراک بطوریکه جامع و مانع باشد قدری دشوار مینماید و مخصوصا اگر به شیوه سبک‌شناسان بخواهند وارد تکنیک قضیه شده و بطور دقیق‌مشخصات فنی آنرا بیان کنند ملال‌انگیز و برای خوانندگان خسته‌کننده میشود.

۱ ابداع درمضمون

بطور اجمال میتوان گفت سخنسرایان این شیوه عموما به‌ابداع مضمون و آوردن تشبیهات تازه علاقه وافر دارند و شاید به همین جهت فصاحت و سادگی را بدست اهمال سپرده‌اند.

باریک خیالی، تصورات دقیق و گاهی دور از ذهن و اغراق و مبالغه میان این دسته از شعرا رواج دارد. خاکساری و اظهار عجز و بیچارگی در گویندگان این سبک بحدیست که گویی عمر آنان در خواری و ناکامی و حرمان سپری شده است. تناسبات لفظی و صنایع بدیعی در شیوه‌این سرایندگان با بکار بردن جمله‌های متداول محاوره توام شده و ازاینرو بعضی از سخن‌سنجان معتقد شده‌اند که آنان از فرهنگ زبان عامه مددگرفته‌اند.

رویهمرفته سبک هندی شیوه‌ایست خاص، بدیع و تازه و حتی غریب در آن زیاد است و برای همه آنهائی که طرفه وغیرعادی را می‌پسندند کششی دارد.

۲ خاقانی وحافظ

هنگام آشنائی با خاقانی همین حالت شگفتی به شخص دست میدهد زیرا سبک خاصی آفریده است که شبیه قصیده‌سرایان قبل ومعاصر اونیست و دربسی از موارد شعرای سبک هندی را بخاطر می‌آورد. ازاینرو میتوان ویرا مبدع آن سبک نامید، بااین تفاوت که در سرایندگان سبک هندی صلابت تعبیر واستحکام تلفیق‌خاقانی دیده‌نمیشود.

و باز از متقدمان، حافظ را که به خاقانی علاقه خاصی داشته و از بعضی جهات با شیوه وی موافق است باید از مقتدایان سبک هندی‌فرض کرد بااین تفاوت که در تشبیه واستعاره روش اعتدال را اتخاذ کرده و از حیث جمله‌بندی و ترکیبات خاص نهایت انسجام و موزونی را بکار بسته است.

تصلب در رای پیوسته جمود و رکود ببار می‌آورد، به آدمی فرصت سیرو به‌اندیشه او مجال پویندگی نمیدهد. گذشته از اینکه این حالت در امور دینی وسیاسی و فلسفی شخص‌را ازرسیدن به‌افق‌های تازه بازمیدارد و حتی در تاریخ بشر بسی مصائب وشنایع ببارآورده است، درموضوع های هنری وادبی نیز آدمی را از دریافت بسی از نوادر و لطایف بازمیدارد.

۳ نمونه کامل شعرغنایی

در آثار قریحه گویندگان این شیوه، گاهی به ابیاتی برمی‌خوریم که رقت و عذوبت از آن میتراود وازحساسیت شدید گوینده حکایت میکند. بدین چند بیت خسرو گوش فرادهید که ازبدایع شعر غنائیش میتوان گفت.

جان زتن بردی و در جانی هنوز
دردها دادی و درمانی هنوز
آشکارا سینه را بشکافتی
اندرون سینه پنهانی هنوز
ملک دل کردی خراب از تیغ ناز
وندرین ویرانه سلطانی هنوز
ما زگریه چون نمک بگداختیم
تو زخنده شکرافشانی هنوز
هردو عالم قیمت خود کرده‌ای
نرخ بالاکن که ارزانی هنوز

در دیوان کلیم که از گویندگان بنام سبک هندیست غزلهای عدیده‌ای میخوانیم که مظهر رقت احساس و نماینده روح عاطفی گوینده است:

نه همین میرمد آن نوگل خندان از من
میکشد خار در این بادیه‌دامان از من
بامن‌آمیزش او الفت موج است وکنار
هرزمان با من وهرلحظه گریزان ازمن
به‌تکلم، به خموشی به تبسم به نگاه
میتوان برد بهر شیوه دل آسان از من

این دوبیت عرفی که از گویندگان معروف سبک هندیست، باآنکه از تناسبات لفظی وصنایع شعری بهره‌ای ندارد حساس و نماینده انفعالات روح گوینده است:

ای ساغر بلا زشراب تو سوختیم
با آنکه آتشیم زآب تو سوختیم
در شب‌گذشت عمر وندیدیم روی صبح
ای بخت از گرانی خواب تو سوختیم

بسی ازسخن‌سنجان عصرما دوره صفوی‌را دوران انحطاط شعر فارسی گفته‌وبرآنند که‌پس‌از جامی شعر فارسی‌به پستی گرائیده است. شاید درست‌ترباشد اگر بگویند دراین دوره انحرافی از شیوه فصحای متقدم روی‌داده‌است. فصاحت‌وسادگی بیان استادان خراسان و عراق‌و فارس درگویندگان سبک هندی زیاد دیده نمیشود ولی‌درعوض از خصوصیت های‌دیگری بهره‌مندند که نمیتوان آنها را نادیده گرفت. بیش‌از سه قرن صدها گوینده، چه در شبه‌قاره وچه درایران بدین شیوه سخن گفته وبگونه دیگری سرمایه‌ادب فارسی راتوانگر ساخته‌اند. بنابراین نمیتوان خط بطلان بر دوره‌ای کشید که سرایندگانی چون صائب وکلیم، بیدل وغنی، طالب و عرفی، ضمیری و فغانی و نظیری و صدها شاعر دیگر در کشمیر ولاهور و دکن‌و دهلی به‌پارسی سخن گفته‌اند.

۴ شعرای هندو

بسی از هندوان (بقول تذکره صبح گلشن« از عبده اصنام کشمیر» بوده) به فارسی سخن گفته‌اند وجود این امر گسترش ادب‌فارسی رادر پهنه‌هندوستان نشان میدهد هرچند زبان مسعودسعد یاناصرخسرو را نداشته باشند:

رفت از خود عکس چشم خویش تا درجام دید
مست ناز من هلاك چشم بیمار خودست
راکوپندت‌راگو

بی‌دماغم، نشئه سرشار می‌خواهد دلم
یك نگاهی از دو چشم یار میخواهد دلم
بیش از این نتوان زحال آشنا بیگانه بود
التفات ارکم کنی بسیار می‌خواهد دلم
راهب« هندو»

صدای ناله گشتم بیتو، گل‌گشتم، حنا گشتم
به گوش و دست و پایت هرچه گشتم‌آشنا گشتم
ربط‌قلندر کشمیری «هندو»

خود این بیت به پیروی از شاعر دیگر هندوستان‌به برعکس گفته شده است:

غبار راه گشتم، سرمه گشتم، توتیا گشتم
به چندین رنك گشتم تا به چشمش آشنا گشتم

***

تهمت دست نگارین را به مرجان بست عشق
می‌کند دزد حنا را این عسس پیدا زسنك
نواب حکیم‌الملك «شهرت»

گداز خویش باشد رونق کاری که من دارم
چو شمع از سوختن گرم است‌بازاری‌که من دارم
«شهرت»

بخواب هم نکنم ترك گرد او گشتن
که بالش از پر پروانه زیر سر دارم
حکیم‌الملك«شهرت»

بیاد شعله جولانی چنان از خویشتن رفتم
که پرسند ازشرارو برق راه منزل ما را
میرزانورالدین محمدشارق

خواب از یاد برد لذت افسانه ما
مستی هوش دهد باده پیمانه ما
معدوم

که به استقبال غزل صائب رفته است: «گنج‌را سیل شمارد دلویرانه ما» شاعر کشمیری دیگر میگوید:

قتیل عشق نه‌ای آرزو چه میدانی
دل دونیم نداری رفو چه میدانی

***

بسکه درسر بوی آن گل پیرهن پیچیده است
آشیان بلبل کند بر گوشه دستار ما (!)

***

سنبلستان سر زند از خاك من از بعد مرك
زآنکه عمر خود بزلف مهوشان گم کرده‌ام
شادمان غزالی

***

مستی ما نشئه ایام طفلی میدهد
ریخت مارادرقدح‌امشب‌مگر مهتاب‌شیر

***

شکار افکن چوگردد ترکش چشم نظر بازش
رم‌وحشی غزالان میشود در دشت جاسوسش
شارق کشمیری

جام درکف مانده‌ای حیران، نمینوشی چرا
گر ندیدی عکس چشم خویش مدهوشی چرا
«طاقت»

۵ رونق زبان فارسی

زبان پارسی بدربار شاهان رسید و رونقی‌بسزا یافت و عنوان فضل و کمال بشمارمیرفت، به‌حدیکه شاهزاده خانمهای درباری بدان زبان نرم و قابل انعطاف شعر سروده‌اند:

بلبل از گل بگذرد گردرچمن بیند مرا
بت پرستی کی کند گر برهمن بیند مرا
درسخن پنهان شدم مانندبودربرگ گل
هرکه دیدن میل‌دارد در سخن‌بیند مرا
زیب‌النسا

ریزد زحسن یار من هردم تجلای دگر
چشمم بود درهر نظر محوتماشای دگر
ازبوریای زاهدان بوی ریا آید بجان
بهر نماز عاشقان باشد مصلای دگر
من میروم سوی حرم‌دل‌میکشدسوی صنم
من‌میروم جای‌دگر دل میرود جای دگر
نورجهان

گاهی نکته‌های دقیق ولطیف و پرمغز در سرایندگان سبک هندی دیده میشود که نمیتوان آنها را نادیده گرفت:

بتی میگفت روزی بابرهمن
خدای من توئی‌ای‌بنده من
مرا برصورت‌خود آفریدی
برون‌از نقش خود آخرچه‌دیدی
ناصر علی

همین شاعر در خطاب به پسرش عظیم محمد زندگانی را بدین صورت حقیر یاد میکند:

عظیم‌الدین محمد صاحب هوش
من و توهردویک خواب فراموش

۶ زیباترین تصویر

همین عظیم محمد که بمعنی متعارف شاعر نبوده ولی گاهی برسبیل تفنن شعری میسروده است‌تصویر زیبا و بدیعی از جهان هستی میکند که پوچی و بیهودگی زندگانی را بهتر ازآن نمیتوان تصویر کرد:

ازبیابان عدم تا سر بازار وجود
به تلاش کفنی آمده‌عریانی چند

گوئی درذهن رویائی شاعر کویر قفری نقش بسته استکه ساکنانش برای رفع نیازمندی خود به حاشیه آن‌روی می‌آورند زیرا بازار موسمی و موقت برپا میشود و بادیه نشینان عدم به‌بازاروجود روی می‌آورند کهبرای خویشتن کفنی دست و پا کنند... خیام نیز یک چنین تصویری از زندگی عرضه کرده است:

آمد شدن تو اندرین علم چیست
آمدی مگسی پدید و ناپیدا شد

در غزل زیر که دختر اورنك زیب سروده استو ازنمک عرفان نیز بهره‌ای دارد، یکنوع انسجام و پختگی به‌چشم می‌خورد:

میروم امشب ترا بیدار خواهم کرد و رفت
عمر خود را صرف یک دیدار خواهم کردورفت
نشتری دارم نهان در سینه از هرناله‌ای
زآن دل اهل ستم افکار خواهم کردورفت
کی‌برون آیدبه افسون از سرم سودای عشق
سرچومجنون بر سر این‌کارخواهم کرد ورفت
میزنم لاف اناالحق بر سر بازار عشق
باز منصور دگر بردار خواهم کرد و رفت
دین اگر اینست و ایمان این و اهل قبله‌این
رشته تسبیح را زنار خواهم کرد و رفت
چون به آسانی نمی‌گردد میسر کام عشق
محفیا پس‌ترک این دشوارخواهم کردو رفت

ازبیم اطناب شواهد بیشتری آورده نمیشود ولی درعوض شایدبجاومناسب باشدکه ازخصوصیات سبک هندی هرچند بطور اجمال سخن بمیان آیدو وجه مشترکی کهدر گویندگان این شیوه هست‌گفته شود تا قهرمان سبک هندی، خویش رابهتر نشان دهد.

مسامحه‌های لفظی
درشمارهٔ فردا

هنروادبیات

دکترخسرو فرشید ورد دربارهٔ دهخدا می‌گوید:

دهخدا درهیچ سنگری آرام نداشت

به مناسبت نوزدهمین سال درگذشت علامه دهخدا از اویادی کردیم و سخنان‌پاره‌ای از صاحب نظران را درباره اوبه چاپ سپردیم، اما چون یاد دهخدا وارج اوبرای همه دست‌اندرکاران دانش و هنر این ملك‌با ارج است ما نتوانستیم به علت کمی جا همه مطالب را دریك شماره ارائه دهیم، بهمین مناسبت یادنامه دهخدا درچند شماره عرضه شدو با نوشته دکتر خسرو فرشیدورد استاد دانشگاه تهران یادنامه زنده‌یاد دهخدا را به‌پایان می‌بریم.

دهخدا مرد چندی بعد زمان‌ما

افسوس‌که افسانه سرایان همه خفتند
اندوه که اندوه گساران همه رفتند

بیشك دهخدا یکی از ابرمردان ادبیات معاصر ایرانست که شاید قرنها بگذرد و مردی چون او از میان مابرنخیزد. اوانسانی بودبا بعدهای مختلف‌وادیبی بود که به چندین هنر آراسته بود وی آزادیخواهی پاکباز و نویسنده‌ای خلاق‌و شاعری نوآور وپژوهشگری بی همتا بود. دهخدا هم‌سیاستمدار بودو هم روزنامه نویس و هم شاعرو هم مترجم‌و هم نویسنده بودباتمام این مزایا بزرگترین فرهنك فارسی راهم‌او نوشت‌البته زمانه این همه هنرو استعداد رادریك نفر جمع نمی کند دهخدا با اینهمه شایستگی و آزادگی و مزیت‌از برگزیدگان قوم ایرانی و از مفاخر ملی ما بشمارمیرود که شاید هیچگاه نظیرش دراین سرزمین پدید نیاید زیرا مشکلست پس‌ازاین شاعر و نویسنده آزاده مردی رابیابیم‌که درعین‌حال‌فیش‌هاو یادداشت‌های‌او بتواند سراسر خطه آذربایجان رافرش کند.

برای شناخت دقیقتر دهخدا باید جنبه های‌مختلف کارو زندگی اورا بررسی کنیم‌تا به‌عظمت او هرچه بیشتر پی ببریم اینک چهره دهخدا از زاویه‌های مختلف:

دهخدای آزادیخواه

دهخدابه گواهی یارانش و به شهادت کسانی که او را از نزدیك میشناسند از نیکان وپاکنهادان روزگار بود فضائل بیشماری داشت او سرباز انقلاب مشروطه ایران بود هم‌او بودکه با شمشیربرنده قلم و یا مقالات طنزآمیز و رسوا کننده خود لرزه براندام دشمنان این مرزوبوم‌افکنده‌بودتاجائی که محمدعلیشاه نامش را در لیست سیاهی‌که باید کشته شوند نوشته بود.

شاه‌قاجار میخواست اورا هم‌مانند یار همرزمش میرزا جهانگیرخان صور اسرافیل‌به قتل برساندامااز آنجائی‌که بخت و اقبال ملت‌ایران بلندبود واز آنجائی که دهخدا می‌بایست رسالت نوشتن بزرگترین‌فرهنك فارسی را بعهده گیرد از چنگ دژخیمان استبداد جان سالم بدر برد ولی به‌فرمان عمال ارتجاع به‌خارج از ایران تبعید گردید، آری دهخدا هم‌سنگر پیشوای شهیدان راه مشروطیت جهانگیرخان شیرازی بودوبه یاری او بودکه روزنامه ملی و محبوب صور اسرافیل را منتشرکردو باقلم نیشدار و توانای‌خود پرده‌ها رابالامیزد ومردم رابیدار می‌ساخت.

پس دردرجه اول دهخدا انسانی بزرك و نویسنده‌ای رزمجو و آزادیخواهی پرخاشگر وایرانپرستی پاکباز بودو همین مساله ازهمه چیز برای ما مهمتر است یعنی مردی‌و آزادگی دهخدا زیرا« ملا شدن چه‌آسان آدم شدن چه مشکل».

دهخدای نویسنده

دهخدا برای برملاکردن تباهیها حکومت‌مستبد و فاسد قاجار باحربه قلم به‌میدان رفت وترکتازیها نمود و باسرسختی تمام از حقوق‌مردم این سرزمین دفاع نمود ازحقوق تهیدستان و طبقات مظلوم‌اجتماع و برای مقصود اوهم‌مانند ارستوفان یونانی ومولیر فرانسوی وبرناردشاو انگلیسی سلاح طنز رابرگزید چه به شهادت تاریخ ادبیات جهان طنز و طبیعت یکی از حربه‌های موثر اصلاح جامعه و بیدارکردن مردمست زیرا توجه حال‌وجامعه مردم ودرعین‌حال رعایت عفت کلام جزء ذات‌طنز است. طنز که‌درقدیم در اروپابیش از ایران رواج داشته است متاسفانه درمیان شاعران و نویسندگان گذشته ماکمتر متداول بوده است‌ولی این سبک تازه ادبی به‌همت دهخدا و سیداشرف‌الدین حسینی و دیگران پایگاهی والا درشعر و نثر معاصر یافت بطوریکه داستان هاو اشعار طنزآمیز معاصریکی از بدیعترین و درخشانترین بخشهای ادبیات معاصرند زیرا این نوع‌نوشته‌ها واشعار هم از لحاظ سبك نو هستند و هم ازنظر رسالت و تعهد اجتماعی که‌دارند به‌این سبب یکی‌ازاقسام دونثر بودشعرنوبه معنی واقعی همین اشعار و نوشته‌های طنز آمیز معاصرند. آری دهخدا ارزش راهگشای جمال زادهو صادق هدایتو نویسندگان خوب دیگرشدوبه‌آنان‌امکان دادکه‌آثاری مانندیکی بودویکی نبود وحاجی‌آقا وآب‌زندگی وکشور خر درچمن ودهها اثرخوب دیگر بوجود آورند.

علاوه براینها دهخدا اثر دیگری پدید آورده است‌بنام «پندها و کلمات قصار» که مجموعه‌ایست از جمله های کوتاه، پندآمیز که متضمن نکات فلسفی و اخلاقیست و یادآور پندهای لاروشفو کوست اما متاسفانه این مجموعه تاکنون به‌طبع نرسیده است.

دهخدای مترجم

دهخدا که زبان فرانسه را خوب میدانست دو اثر گرانبهای‌زبان‌فرانسه یعنی «روح‌القوانین» و «عظمت و انحطاط» اثر منتسکیو راترجمه کرد او فرهنگی هم نوشت که در لغات و اصطلاحات فرانسه رابه فارسی برگردانده است اما بدبختانه اینها نیز هیچکدام چاپ نشده‌اند و بهمین سبب اظهارنظر در باره آنها و درباره قدرت دهخدا در ترجمه دشوار است.

دهخدای شاعر

دهخدا شاعر هم بود اما شعرش به پای نثر و تحقیقش نمیرسید با اینهمه او به اقتضای طبع نوجوی و آینده‌نگر خوددرشعر نیزنوآوری هائی کرد و به تحول شعر فارسی از لحاظ موضوع و قالب‌وشیوه بیان کمک نمود،مهمترین ویژگی شعر او تعهد و رسالتی است که در آن دیده میشود او شعرش را نیز مانند نثرش در خدمت سعادت و ترقی ملت ایران قرارداد باین سبب او را هم مانند عارف و بهار و عشقی و لاهوتی و فرخی و نیما باید از پیشروان شعر متعهد امروز شمرد و باید برای او بخاطراشعار انسانی و مردمیش اگرچه گاهی سست هم باشند احترام فراوان قائل شد. کاراو و پروین و بسیاری دیگر به ما می‌آموزد که مضامین نو و رسالت و تعهد اختصاص به شعر آزاد و نوندارد و با قالبهای کهن نیز میتوان اشعار اجتماعی و متعهد خوب سرود.

دکترخسروفرشیدورد

نوآوری دیگر دهخدا در شعر سرودن مسمط و رواج این قالب بود برای بیان مسائل تازه اجتماعی وی برای هم سنگر دلیر خود میرزا جهانگیر خان مسمط رثائی سوزناکی به نام (یادآر زشمع مردمیادآر) سرود که در نوع خود بی‌نظیر بود زیرا سرودن مرثیه در قالب مسمط درگذشته چندان متداول نبود واین کار راهمیتوان دلیلی برنوگرائی و نوخواهی‌دهخدا دانست.

سرودن شعر طنز آمیزودر عین حال اجتماعی نمونه دیگری از کارهای نو دهخداست زیرا گفتم این نوع شعر در قدیم کمتر سابقه داشته است و شاعران گذشته ما صرفنظر از عبید و معدودی دیگر بیشتر به هزل و هجو پرداخته‌اند اما به طنز و یکی از جنبه های مثبت شعر دوران مشروطیت و بعد از آن رواج آثار انتقادی و طنزآلود پرتوانیست که به همت دهخدا و چند تن دیگر صورت گرفت و موجب پیدا شدن طنز سرایانی مانند روحانی‌و افراشته و جلی‌و دیگران گردید افسوس که قدر این شاخه بارور شعر فارسی که دهخدا از پیشوایان آن بود و نقش عمده‌ای در بیدارکردن مردم‌ماداشته است شناخته نشده و شعر طنزآمیز معاصر متاسفانه با توطئه سکوت روبرو شده است توطئه سکوت از طرف سنتگرایان و نوپردازان تاجائی که بسیاری از شاعران امروز این نوع آثار را چون فکاهیست اصلا شعر نمیداند درحالی که اینگونه اشعار درهمه جای دنیا از یونان باستان گرفته تا جاهای دیگر از شاخه های مهم ادبیات ملی بوده است، از اشعار معروف فکاهی دهخدا یکی «خاک بسرم بچه بهوش آمده» و دیگر «هستی توچه یکپهلو ویک دنده اکپلای» با آنکه دهخدا خود نسبت به شاعری خود شک داشته است بعضی مانند محمد قزوینی شعر «ان‌شاءاله کربه» است او را با اشعار حدیقه سنائی برابر دانسته‌اند. چه‌میتوان کرد در باره شعر و ادبیات دادن نظر قطعی محالست و هرکس ذوقی و سلیقه‌ای دارد.

دهخدا بیگمان‌بزرگترین فرهنگ نویس زبان فارسی از آغاز تاکنون است او اگر در علوم اسلامی و دستور و صرف و نحو فارسی‌وعربی به‌پای برخی از استادان ادبیات نمیرسید اما در مقابل درفهم آثار و اشعار گذشتگان همانندنداشت و او به یاری این استعداد شگرف خود یکشعر را با چند غلط وتصحیف تصحیح میکرد. دهخدا بکمک و یمن موشکافی و نظافت خود بود که توانست آثار مختلف فارسی را تحلیل کند و برای کلمات فارسی دقیق‌ترین معنی‌ها را بیابدو اثر عظیمی به‌نام لغتنامه بوجود آورد که تا زبان فارسی برجاست و تاجهان برقرار است نام او نیز برجا خواهد بود مهمترین و بزرگترین اثر دهخدا همین لغتنامه اوست که تاکنون بیشتر آن چاپ شده است وقتی سخن از لغت‌نامه دهخدا میبریم باید یادخیری از یاروفادار او محمد معین که تاواپسین دم در چاپ لغتنامه از نوشتن باز نایستاد، پژوهشگری که دهخدا در چاپ لغتنامه حقی بمانند خود برای او قائل شده است نگارنده که افتخار همکاری باآن مرد بزرگ را در لغتنامه داشته از نزدیک شاهد کوشش های وی برای نظم و چاپ لغتنامه بود.

دهخدا تصحیح کرد

علاوه براینها دهخدا چند کتاب و دیوان را تصحیح کرده است و یا تصحیحات دیگران را اصلاح کرده است‌ازآن جمله‌اند دیوان شاعرانی مانند ناصرخسرو، سید حسن غزنوی، حافظ، منوچهری، فرخی، مسعود سعد، سوزنی، ابن یمین.

او همچنین لغت فرس اسدی و صحاح‌الفرس و یوسف زلیخا را هم تصحیح‌کرده است و برآن حاشیه نوشته است باری بعضی از این تالیفات که بسیار استادانه است چاپ شده است ولی برخی دیگر به طبع نرسیده است.

دهخدا وفرهنك عامه

بعد از لغتنامه مهمترین اثر تحقیقی‌دهخدا چهار جلد کتاب امثال و حکم اوست که مجموعه‌ایست غنی و گرانبها از ضرب‌المثل هاو کنایات و اخبار و احادیث رایج بین مردم، دهخدا با این تالیف بزرگ و با سلسله مقالات «چرند پرند» خود خدمت بزرگی به فولکلور و فرهنگ عامه این سرزمین کرده است خدمتی که پیش از آن جایش خالی بود و اگر او بجز امثال و حکم اثری دیگر هم نداشت کافی بود که در شمار پژوهشگران نام‌آورمان درآید.

باری توصیفها و عظمت «دهخدا» در این مختصر نمیگنجد برای شناختن او باید در اشعار و نوشته‌هایش سیر کرد زیرااودر لابلای سطور آثار عظیم خود زندگی میکند. و در آنجا چهره نجیب و انسانی خود را به ما بهتر مینمایاند. آنجاست که یکی از فرزندان برومند این مرز و بوم را بهتر میتوان شناخت، آنجاست که بایکی از مفاخر ملی خود بهتر آشنا میشویم، آنجاست که عظمت روح یک ایرانی سخت کوش و وطن پرست و دانش پژوه را بهتر درک میکنیم.

ایرانی که قد مردانه او زیربارفساد و ستم و استبداد و استعمار خم شد ودر محیطی تاریک و ظلمانی مشعلی فروزان برافروخت که سراسر کشور را روشن ساخت آنجاست که سرشار از غرور میشویم و آرزو میکنیم که‌کاش‌ماهم یکصدم او میتوانستیم بمیهن خود و به زبان فارسی خدمت کنیم.

«فیلم بدل» ونقش آقای وردی آلن

«بدل» برنده‌ی جایزه اول پنجمین جشنواره‌ی جهانی فیلم تهران درسینماهای انگلستان بنمایش درآمده است و منتقدین مجله‌ی انگلیسی‌فیلمزاندفیلمینگ بادادن سه ستاره (بسپارخوب) به این فیلم در مقابل یکستاره (متوسط) به ساخته‌ای اورسن‌ولز (ت مثل‌تقلب) که درجشنواره چهارم تهران‌نمایش داده شد و یک ستاره به (فیلم صامت) ساخته‌ی مل‌بروکس و همچنین یک ستاره به آخرین ساخته پیتر باگدانوویچ (نیکل ادئون) ارزش بیشتری برای «فیلم‌بدل» قائل شده‌اند که این خود تاثیری است بررای‌داوران جشنواره‌ای تهران که پلاک جشنواره را باین فیلم دادند. (بدل) توسط «مارتین ریت» ساخته شده است سازنده‌ی فیلمهای خوب «هاد» محاکمه در آفتاب «که این اواخر» «ساندر» راهم ازاودیدیم. آنچه که مسلم است علت برنده شدن این فیلم درجشنواره‌ی‌خودمان وطرفداری منتقدین انگلیسی از آن بیشتر مدیون موضوع وفکر اصلی فیلم است که از واقعیت تاریخی دوره‌ی تفتیش عقاید مککارتیسم در امریکا پرده برمیدارد. دوره‌ای که هنرمندان سینما باتهام گرایش های چپی نامشان درلیست سیاه قرار می گرفت که خود سازنده «مارتین ریت».

سناریست‌فیلم. «والتربرنستاین» وزروموستل‌بازیگرفیلم نیز جزو لیست سیاه بودند. اما تنها نکته‌ی جالب فیلم بازی‌وودی‌آلن است به نقش کارکتراول فیلم که بنظر داوران‌جشنواره ما در موفقیت فیلم سهمی داشته‌است.

وودی‌آلن که امروز بغلط و به علت خالی بودن صحنه‌ی سینمای کمدی، کمدی ساز و کمدین مبتکر لقب گرفته است، درحالیکه ویژگیهای مخصوص بخود ندارد و کارکتر سازی و تیپ‌هایش مخلوطی است از هنرمندان قدیمی کمدی و بیشتر متمایل به جری‌لوئیس. هنرمندی است باطرز تفکر وایدئولوژی یک امریکایی متعصب وکوته‌بین که مسائل را از زاویه‌ی محدود کشور خودش بررسی می‌کند. نمونه‌ی بارز چنین‌طرز تفکری‌را ما میتوانیم دردو ساخته‌ی این فیلمساز ببینیم (عشق و مرگ ـ موزها) که‌بیشتر«موزها» مورد نظر است که در ایران بانام (انقلابی قلابی) نمایش داده شد فیلمی‌که دربست از سیستم فکری‌فیلمسازی امریکایی درآن پیروی شده بود، در ادامه‌ی تحریف واقعیت ها که اینجا در این فیلم مبارزه و انقلاب یک ملت در بین بودکه بشکل وفرم کمدی هجو شده بود. حالا وودی‌آلن که این فیلمها را درگذشته ساخته‌است در (بدل) بازی میکند فیلمی که بخاطر موفقیتش در القاء پیام آزادی بصورتی قابل درکبرای همگان از جشنواره‌ی ماجایزه‌ی اول گرفته است. کارفیلمسازی آقای وودی‌آلن بی‌شباهت به کار نویسندگی خانم اوریانا ـ فالاچی نیست از دوره‌ی مک‌کاریتسم چند نکته را هم‌میتوان ذکر کرد. از جمله اینکه آقای الیاکاران کارگردان امریکایی ترکی‌الاصل و آقای ادوارد ـ دمیتریک در اوایل کاراسمشان در لیست قرار می‌گیرد ولی بعد از مدتی خود این آقایان جزو سازمان لیست سیاه درمی‌آیندو در محکوم کردن‌هنرمندان دیگر برصندلی قضاوت می‌نشینند.

از طرف دیگر فیلمسازی مثل آبراهام پولانسکی مدت ده سال از کار فیلمسازی محروم می‌شود و بعدهم که میسازد فیلم «وپلی‌بوی» است که در آن سیستم امریکا را بازهم مورد انتقاد قرار میدهد.

ویا اینکه سناریست خوبی مثل (دالتون‌ترومبو) سناریوی «اسپارتاکوس» حاصل‌کاراوست مدت زیادی بیکار میشود وبا نام مستعار سناریوی فیلم می‌نویسد آنهم سفارشی برای‌رفع نگرانی شکم. هرچند که‌نمی‌توان «بدل» را یک فیلم تبلیغاتی سینمای آمریکا دانست مثل فیلم های ایزی رایدر، سرپیکو و تمام مردان رئیس جمهور و کلی فیلم دیگر که آزادی رادر این کشور برخ می‌کشیدند ولی دربست هم نمیتوان (بدل) را قبول کرد چراکه کمپانی و سرمایه داران امریکائی در ساختش سهمی دارند.

عکس وودی‌آلن وزروموستل را در صحنه‌ایی از فیلم بدل نشان میدهد.

بازگشت مجدد پلنگ صورتی

آقای پلیک‌ادواردزکارگردان امریکایی و شوهر خانم جولی اندروز (که چند فیلم هم بازن خویش ساخته‌اند) اخیرا برای سومین بار بازگشت‌مجدددیگری برای پلنگ صورتی ترتیب داده است باهمان هنرپیشگان واکیپ قبلی مثل پیتر سلرزبنفش‌کارگاه ژاک‌کلوزو، هربرت‌لوم‌بنقش «دریفوس» و برت‌کواک درنقش (کیتو) مربی کاراته‌ی آقای کلوزو وموسیقی متن هنری مانسینی که تم اصلی قشنگ‌فیلم ساخته‌ی ایشان است.

پلیک‌ادواردز اصلا کمدی‌سازی است. او خالق فیلمهای پلنگ صورتی استواز خلقت خویش منفعت بسیاری‌هم برده است.

عکس پیترسلرز وهربرت‌لوم‌را درصحنه‌ایی از فیلم نشان میدهد صحنه‌ایی که باز آقای کلوزوباعث ناراحتی و عصبانیت جناب «دریفوس» شده است.

سینما حافظ : دو برادر

چقدر بده که آدم پیر باشه و دنبال دختر های جوان وهوسهای زودگذر بیفته... اون‌هم تو فیلمی که آنقدر کمدی وخنده‌داره که‌حتی عبوس‌ترین آدمهارو از خنده روده‌بر میکنه ...

چارلی چاپلین کبیر

نابغه عالم سینما اینبار درایام نوروز با شاهکار سینمائی خود به تهران باز میگردد بعداز فیلم موفق وفراموش نشدنی « عصرجدید»

سینما دیاموند

اینک دومین شاهکار این بزرگمرد سینما رابه‌همه هنردوستان وعلاقمندان واقعی سینما وتمام اعضای خانواده آنها تقدیم میدارد .

ازفردا صبح ـ از فرداصبح ـ از فردا صبح

به‌استقبال سال نوی ۲۵۳۶ شاهنشاهی میرویم .

چارلی چاپلین

درفیلم

"THE GOLD RUSH"

جویندگان طلا

نظر به‌فوق‌العاده بودن فیلم وبه‌خاطر رفاه تماشاگران محترم سئانسهای فیلم «جویندگان طلا» به‌شرح زیر تعیین شده است .

۱۰ـ۱۲صبح ـ۲ـ۴ـ۶ـ۸ـ۱۰ بعداز ظهر

برای رزرو بلیط همه روزه میتوانید به‌گیشه سینما دیاموند مراجعه فرمائید.

از صبح سه‌شنبه درسینماهای

نیاگارا ـ ادئون

اطلاعیه صنف فخار

چون شرکت تعاونی صنف فخار تشکیل و به ثبت رسیده است بدینوسیله به فخارانی که‌تابحال سهام شرکت تعاونی را نخریده‌اند ، اخطار میشود ، هرچه زودتر ، به دبیرخانه اتحادیه مراجعه و ورقه معرفی‌نامه دریافت نمایند. بدیهی است درصورت عدول پس از ده روز مشمول ماده ۲۸ خواهید بود.

رئیس اتحادیه صنف فخار ـ عباس گورنك

تور ارکیده ۱۵ روز توکیو، هنگ کنگ، بانکوک

۸۸۹۰ تومان حرکت، شنبه‌ها و سه‌شنبه‌ها

- شامل بلیط مسافرت درجهٔ توریست رفت و برگشت.
- دیدار از نقاط جالب و دیدنی.
- اقامت در هتلهای درجهٔ یك با صرف صبحانه.
- انتقال از فرودگاه به هتل و بالعکس.
- پرواز با جت‌های سریع هواپیمائی ملی ایران «هما» و سایر خطوط یا تا.

برای رزرو و تهیهٔ بلیط و گرفتن برنامه‌ها، به آژانس مسافرتی خود و یا به دفتر هواپیمائی ملی ایران «هما» مراجعه فرمائید.

شعبهٔ فردوسی ـ نبش میدان فردوسی ـ تلفن : ۸۲۶۵۳۲ـ۹۱۱۵۸۰

هواپیمائی ملی ایران «هما»

سینما کسری پرستار کمر باریك

برنامه سینماها

★ تماشای فیلمهائی که با علامت (×) مشخص شده برای اشخاص کمتر از ۱۸ سال ممنوع است

★ آوای دریا ـ رنگی ـ جرج سی‌اسکات
گلدیس (۶۲۸۷۱۳) ۳۰ر۳ـ ۳۰ر۵ـ ۳۰ر۷

★ اومن نیست ـ رنگی ـ نویل نیشول
همای (۳۱۱۶۶۹) ۳۰ر۱۰ـ ۳۰ر۲ـ ۳۰ر۴ـ ۳۰ر۶ـ ۳۰ر۸

★ اژدها وارد می‌شود ـ رنگی ـ بروس‌لی
ری (۵۲۲۵۷۸) ۱۰ـ ۱۲ـ ۴ـ ۶ـ ۸

★ برفهای خونین ـ رنگی ـ آنتونی کوئین
سینه‌موند (۶۴۸۳۲۲) ۱۱ـ ۳ـ ۵ـ ۷ـ ۹

★ بازگشت مرگبار ـ هنری سیلوا
برلیان (۳۹۳۰۳۵) ۹ـ ۱۱ـ ۱ـ ۳ـ ۵ـ ۷ـ ۹

★ بیوه پراشتیاق ـ رنگی ـ کارلوجوفره
ب.ب (۸۲۹۶۴۱) ۱۰ـ ۱۲ـ ۲ـ ۴ـ ۶ـ ۸ـ ۱۰

★ بیگانه‌ای با دوعشق ـ رنگی ـ سینماسکوپ
آریا (۳۱۹۸۸۴) ۹ـ ۱۱ـ ۱ـ ۳ـ ۵ـ ۷ـ ۹

★ تارزان ودختران کاراتهباز ـ بنده خدا
آسمان آبی (۳۴۱۶۶۸) ۹ـ ۱۱ـ ۱ـ ۳ـ ۵ـ ۷ـ ۹

★ پشیمانها ـ رنگی ـ بریژیت باردو
شهر قشنگ (۶۴۷۷۷۷) ۱۱ـ ۱ـ ۳ـ ۵ـ ۷ـ ۹

(×) پرستار کمر باریک ـ رنگی ـ دونیلیو دلپرته
کسری (۸۲۶۹۳۹) ۱۰ـ ۱۲ـ ۲ـ ۴ـ ۶ـ ۸ـ ۹٫۳۵

★ تنها رقیب کلی ـ راه سیاه
پردیس (۳۰۴۲۵۹) ۹ـ ۱۱ـ ۱ـ ۳ـ ۵ـ ۷ـ ۹

★ جرمی ـ رنگی ـ رابی‌بنسون
شهر قصه (۶۲۷۲۹۰) ۱۱ـ۲ـ۴ـ۶ـ۸ـ۱۰

★ جزیره گناهکاران ـ ضریب خشم
فلور (۵۲۸۰۹۶) ۹ـ ۱۱ـ ۱ـ ۳ـ ۵ـ ۷ـ ۹

(×) خوشگلا طاقت‌ندارند ـ رنگی ـ کارین‌ول
پولیدور (۸۹۲۷۳۱) ۲۰ر۱۱ـ ۲۰ر۱ـ ۳۰ر۳ـ ۳۰ر۵ـ ۳۰ر۷ـ ۳۰ر۹

★ دوستان من ـ رنگی ـ اوگوتونیانسی
دیاموند (۸۲۸۴۰۰) ۱۵ر۱۱ـ۳۰ر۲ـ۵ـ۳۰ر۷ـ۴۵ر۹

★ داغونت میکنم بیلی ـ رنگی ـ جیمزکابرن
نیاگارا (۶۶۵۳۰۷) ۱۱ـ ۱ـ ۳ـ ۵ـ ۱۵ر۷ـ ۳۰ر۹

ادئون (۳۱۸۱۱۸) ۹ـ ۱۱ـ ۱ـ ۳ـ ۵ـ ۷ـ ۹

★ دونخاله آشوبگر ـ رنگی ـ مونیکاویتن
رادیوسیتی (۶۴۳۳۲۰) ۱۵ر۱۱ـ ۲۰ر۳ـ ۳۰ر۵ـ ۳۰ر۷ـ ۳۰ر۹

★ دوران التهاب ـ رنگی ـ میلن دومونزو
سانترال (۹۲۸۶۸۶) ۱۱ـ ۱ـ ۳ـ ۵ـ ۷ـ ۹

★ دستهای آلوده ـ رنگی سینما سکوپ
مارشتیک (۶۶۸۴۶۱) ۱۱ـ ۱ـ ۳ـ ۵ـ ۷ـ ۹

★ دختران دراکولا رنگی ـ چارلی هریس
رویال (۸۲۹۷۸۵) ۱۰ـ ۱۲ـ ۲ـ ۴ـ ۶ـ ۸ـ ۱۰

سمیلا (۳۱۶۴۲۴) ۳۰ر۱۰ـ ۳۰ر۲ـ ۳۰ر۴ـ ۳۰ر۶ـ ۳۰ر۸

★ زندان زنان ـ رنگی ـ آنیتااستریندبرگ
تاج (۳۱۳۸۶۴) ۱۰ـ۱۲ـ۲ـ۴ـ۶ـ۸ـ۱۰

★ سینه چاکـ ناصر ملک مطیعی ـ ایرج قادری
آسیا (۶۴۲۹۰۹) ۱۱ـ ۱ـ ۳ـ ۵ـ ۱۵ر۷ـ ۳۰ر۹

مولن روژ (۷۵۲۹۲۹) ۱۱ـ ۱ـ ۳ـ ۵ـ ۷ـ ۹

شهوند (۳۵۴۰۴۰) ۳۰ر۱۰ـ ۳۰ر۱۲ـ ۳۰ر۲ـ ۳۰ر۴ـ ۳۰ر۶ـ ۳۰ر۸

نپتون (۷۶۰۱۳۶) ۱۱ـ ۱ـ ۳ـ ۵ـ ۷ـ ۹

لیدو (۹۵۱۵۱۱) ۱ـ ۱۲ـ ۲ـ ۴ـ ۶ـ ۸

ژاله (۳۰۴۱۲۰) ۳۰ر۱۰ـ۳۰ر۲ـ۳۰ر۴ـ۳۰ر۶ـ۳۰ر۸

المپیا (۹۲۶۷۹۶) ۱۰ر۴۵ـ ۱ـ ۳ـ ۵ـ ۷ـ ۹

پاسارگاد (۳۴۲۷۸۲) ۹ـ۱۱ـ۱ـ۳ـ۵ـ۷ـ۹

رکس (۳۱۸۲۴۲) ۳۰ر۱۰ـ ۳۰ر۲ـ ۳۰ر۴ـ ۳۰ر۶ـ ۳۰ر۸

توسکا (۵۳۹۵۴۴) ۹ـ ۱۱ـ ۱ـ ۳ـ ۵ـ ۷ـ ۹

چرخ فلک (۹۵۰۵۵۸) ۹ـ ۱۱ـ ۱ـ ۳ـ ۵ـ ۷ـ ۹

★ سلطان کانگفو ـ سینما سکوپ ـ رنگی
متروپل (۳۱۹۴۱۰) ۹ـ ۱۱ـ ۱ـ ۳ـ ۵ـ ۷ـ ۹

★ شیر خفته ـ رنگی ـ عزت‌الله انتظامی
پارامونت (۶۴۸۳۲۱) ۱۵ر۱۱ـ ۳۰ر۲ـ ۵ـ ۳۰ر۷ـ ۴۵ر۹

ریولی (۷۵۷۷۷۷) ۱۱ـ ۳۰ر۳ـ ۳۰ر۵ـ ۳۰ر۷ـ ۳۰ر۹

شهر فرنگ (۶۲۷۲۹۰) ۱۵ر۱۱ـ ۳۰ر۲ـ ۵ـ ۳۰ر۷ـ ۱۰

کاپری (۹۲۸۴۰۱) ۱۱ـ ۱ـ ۳ـ ۵ـ ۷ـ ۹

★ عشق خانم دکتر ـ رنگی ـ ادی ویلیامز
امپایر (۸۹۳۹۴۲) ۱۵ر۱۱ـ ۳۰ر۱ـ ۳۰ر۳ـ ۳۰ر۷ـ ۴۵ر۹

★ فرار به کوه سحرآمیز ـ رنگی ـ والت‌دیسنی
شهر تماشا (۹۲۸۶۸۶) ۳۰ر۱۱ـ ۳۰ر۱ـ ۳۰ر۳ـ ۳۰ر۵ـ ۳۰ر۷ـ ۳۰ر۹

گلدن‌سیتی (۶۶۳۲۶۹) ۳۰ر۱۱ـ ۳۰ر۳ـ ۳۰ر۵ـ ۳۰ر۷ـ ۳۰ر۹

★ کینه‌جو ـ رنگی ـ محمد زرین‌دست
پلازا (۶۴۴۲۵۵) ۱۵ر۱۱ـ ۱۵ر۳ـ ۱۵ر۵ـ ۱۵ر۷ـ ۱۵ر۹

اروپا (۳۰۳۱۷۹) ۳۰ر۱۰ـ ۳۰ر۱۲ـ ۳۰ر۲ـ ۳۰ر۴ـ ۳۰ر۶ـ ۳۰ر۸

میامی (۷۵۴۳۹) ۹ـ ۱۱ـ ۱ـ ۳ـ ۵ـ ۷ـ ۹

سیلوانا (۳۶۳۷۷۷) ۹ـ ۱۱ـ ۱ـ ۳ـ ۵ـ ۷ـ ۹

مارلیک (۹۶۳۶۱۶) ۳۰ر۱۰ـ ۳۰ر۲ـ ۳۰ر۴ـ ۳۰ر۶ـ ۳۰ر۸

آرانوس (۵۲۷۹۷۱) ۹ـ ۱۱ـ ۱ـ ۳ـ ۵ـ ۷ـ ۹

شرق (۵۳۴۰۲۴) ۱۰ـ ۱۲ـ ۲ـ۴ـ۶ـ۸

شهرام (۸۴۴۰۴۹) ۹ـ ۱۱ـ ۱ـ ۳ـ ۵ـ ۷ـ ۹

آستارا (۷۷۴۰۲۲) ۳۰ر۱۰ـ ۳۰ر۲ـ ۳۰ر۴ـ ۳۰ر۶ـ ۳۰ر۸

کیهان (۵۴۶۳۶۰) ۹ـ۱۱ـ۱ـ۳ـ۵ـ۷ـ۹

★ مردی علیه قاچاقچیان ـ رنگی ـ هواردواس
مراد (۷۵۳۳۸۲) ۹ـ ۱۱ـ ۱ـ ۳ـ ۵ـ ۷ـ ۹

★ مادلینا ـ رنگی ـ کامیل کیتون
سیلورسیتی (۲۶۱۲۰۵) ۱۱ـ ۱۵ر۱ـ ۱۵ر۳ـ ۳۰ر۵ـ ۳۰ر۷ـ ۳۰ر۹

★ ملکه مارها ـ نخاله‌ها در المپیک
نادر (۳۱۴۷۹۵) ۹ـ ۱۱ـ ۱ـ ۳ـ ۵ـ ۷ـ ۹

★ ماجرا های رابی‌جاکوب ـ ارتباط‌سالزبورگ
البرز (۳۰۴۲۵۸) ۳۰ر۸ـ۱۲ـ۳۰ر۳ـ۷ـ۳۰۰ر۸

★ مجسمه ـ رنگی ـ دیویدنیون
تخت جمشید (۶۵۲۵۵۰) ۱۱ـ ۲ـ ۴ـ ۶ـ ۸ـ ۱۰

★ میخواهم زنده بمانم ـ رنگی ـ سوزان هیوارد
بولوار (۶۵۵۲۹۲) ۱۱ـ۱ـ۱۵ر۳ـ۱۵ر۵ـ۳۰ر۷ـ۳۰ر۹

فستیوال فیلمهای هندی
حافظ (۲۹۱۰۷۴) ۳۰ر۱۰ـ۳۰ر۱۲ـ۳۰ر۲ـ۳۰ر۴ـ۳۰ر۶ـ۳۰۰ر۸

★ نبرد برای پیروزی ـ رنگی ـ بطریقه سینه‌راما
آتلانتیک (۸۹۷۱۷۱) ۱۱ـ ۳۰ر۲ـ ۶ـ ۴۵ر۹

★ ۹ساعت به جهنم ـ سینما سکوپ رنگی
دروازه طلائی (۳۵۲۱۶۰) ۹ـ ۱۱ـ ۱ـ ۳ـ ۵ـ ۷ـ ۹

★ وقتیکه کلفت خوشگل باشه ـ رنگی ـ فرانسیسکاموریو
کریستال (۳۱۷۶۷۵) ۹ـ ۱۱ـ ۱ـ ۳ـ ۵ـ ۷ـ ۹

★ ولینعمت ـ بهمن مفید ـ آرام
اونیورسال (۹۲۶۹۵۳) ۱۱ـ ۱ـ ۳ـ ۵ـ ۱۵ر۷ـ ۳۰ر۹

ایران (۳۱۶۳۵۴) ۳۰ر۱۰ـ ۳۰ر۲ـ ۳۰ر۴ـ ۳۰ر۶ـ ۳۰ر۸

سابینا (۳۵۲۴۴۲) ۱۰ـ ۱۲ـ ۲ـ ۴ـ ۶ـ ۸

تیسفون (۹۵۸۸۸۲) ۹ـ ۱۱ـ ۱ـ ۳ـ ۵ـ ۷ـ ۹

رنگین کمان (۷۵۶۷۶۰) ۱۰ـ ۱۲ـ ۲ـ ۴ـ ۶ـ ۸

پرسپولیس (۵۸۱۰۸۳) ۱۰ـ ۱۲ـ ۲ـ ۴ـ ۶ـ ۸

کارون (۹۵۵۱۶۵) ۳۰ر۱۰ـ ۳۰ر۲ـ ۳۰ر۴ـ ۳۰ر۶ـ ۳۰ر۸

دریا (۳۴۱۷۴۶) ۹ـ ۱۱ـ ۱ـ ۳ـ ۵ـ ۷ـ ۹

مونا کو (۷۳۵۵۷۶) ۹ـ ۱۱ـ ۱ـ ۳ـ ۵ـ ۷ـ ۹

پاسیفیک (۷۵۳۳۱۱) ۳۰ر۱۱ـ ۳۰ر۳ـ ۳۰ر۵ـ ۳۰ر۷ـ ۳۰ر۹

★ هدیه مادر بزرگ ـ رنگی ـ سینما سکوپ
پارک (۳۱۹۶۳۷) ۹ـ ۱۱ـ ۱ـ ۳ـ ۵ـ ۷ـ ۹

سانس انگلیسی
سینما گلدیس ۳۰ر۹ـ (آوای‌دریا)

کریستال: وقتیکه کلفت‌خوشگل باشه
رنگی باشرکت ـ فرانسیسکاموزیو ـ دانیل وارکاس

آگهی تقسیم دارائی نقدی مازاد بر احتیاج شرکت سهامی خاص پارساون درحال تصفیه

بپرو آگهی های قبلی باطلاع صاحبان سهام میرساند چون مبلغ هیجده میلیون ریال از دارائی نقدی شرکت مازاد براحتیاج تشخیص داده شده لذا طبق‌ماده ۲۲۳ قانون تجارت بین صاحبان سهام به نسبت سهم تقسیم میشود از صاحبان سهام تقاضا میشود برای دریافت سهمیه خود بادر دست داشتن اصل سهم بمرکز شرکت مراجعه فرمایند .

مدیران تصفیه
علی اصغر مشکی ـ ابوالفضل طرازیزدی

آگهی مناقصه

وزارت فرهنك و هنر یك دستگاه اسکانر مخصوص تهیه و چاپ فیلمهای چهار رنك مجهز به دستگاه ظهور و تبوت وخشك کن اتوماتیك‌را از طریق مناقصه خریداری مینماید.

داوطلبان میتوانند برای دریافت مشخصات فنی وشرایط مناقصه‌و نمونه قرارداد باداره کارپردازی در طبقه سیوم‌ساختمان‌شماره ۲وزارت فرهنك وهنرواقع درخیابان‌شاهرضا پیچ‌شمیران اول خیابان تنکابن مراجعه و پیشنهادات خودرا تا ساعت ۹ صبح روز سه‌شنبه ۲۵اسفندماه‌سال جاری باداره مزبور تسلیم و رسید دریافت نمایند .

پیشنهادات رسیده ساعت ۱۰ صبح همانروز بازو قرائت خواهد شد مالف ۲۹۰۱۱

منابع آب کشور توسعه خواهد یافت

★ ۱۸ میلیارد ریال در سال آینده برای طرحهای توسعه منابع آب صرف خواهدشد .

۱۸ میلیارد ریال برای اجرای طرحهای توسعه منابع‌آب بمنظور مصارف شهری‌وکشاورزی درلایحه بودجه سال ۲۵۳۶ تامین اعتبار شد که قسمت مهمی از این رقم صرف ادامه و یا تکمیل سدهای دردست ساختمان خواهد شد.

براساس این طرحها در سال آینده از سد رضاشاه کبیر در خوزستان بهره‌برداری آغازمیگردد واین سدعلاوه برتامین‌آب‌آشامیدنی شهرهای مجاور و ۳۸ هزارهکتار اراضی زراعی بیش از یک میلیون کیلووات برق تولید خواهد کرد.

همچنین در این سال‌ساختمان سد قشلاق در سنندج نیز با تمام میرسد واستفاده آب و برق‌تولیدی این سد شروع خواهد شد.

سد قشلاق حدود ۳۵ هزار هکتار اراضی زیر سد را آبیاری میکند و قدرت تولید یکصد هزار کیلووات برق راخواهد داشت .

درسال آینده ساختمان مخازن آب چاههای نیمه عمیق درسیستان و بلوچستان تکمیل میشود.

طبق برنامه کار دولت درسال آینده ساختمان سد های مخزنی پیشین و باهوکلات، سدلار ، سد میناب، سد جیرفت و عملیات‌انتقال آب از دره کوهرنگ بزایندہ رود بظرفیت ۲۸۰ میلیون مترمکعب‌ادامه خواهد یافت .

تبدیل آب شور به آب‌شیرین بمنظور تامین آب آشامیدنی شهر های بنادر خلیج فارس‌یکی دیگراز برنامه‌های تامین منابع آب درسال آینده خواهد بود. بهمین منظورآب شور تبدیل به آب شیرین میشود واین آب بمصرف شهرهای مذکور خواهد رسید. در برنامه تامین ـ منابع آب ، احداث سد مخزنی دراطراف مشهد برای تامین بیشتر آب آشامیدنی این‌شهرنیزپیش‌بینی شده ودرسال آینده ساختمان سد مذکور شروع خواهد شد.

درسال ۲۵۳۶ مطالعات مرحله دوم تهیه طرح احداث سد خدا آخرین و عملیات تخلیه رسوبات سدها انجام خواهد شد.

درسال آینده با استفاده از اعتبار تامین شده از منابع آب تحت‌الارضی مناطق مختلف‌استفاده بیشتری بعمل میاید ودر این زمینه طرحهائی بمورد اجراء میاید .

«کمک‌فنر»و«ترمز» درایران تولیدخواهدشد

یك مجتمع تولید مرغ و تخم مرغ با مشارکت امریکائیها بوجود می‌آید

در اجلاس اخیرهیات‌دولت چندین تصویب نامه پیرامون سرمایه‌گذاری های تازه درا مر تولید راکه از جانب بخش خصوصی و بامشارکت‌سرمایه های خارجی پیشنهاد گردیده بود مورد بررسی وتصویب قرار داد.

بموجب تصویب‌هیات‌وزیران یک شرکت امریکائی اجازه یافت که بامشارکت‌طرف ایرانی یک مجتمع تولید مرغ و تخم مرغ درایران تاسیس کند.

این شرکت با نام شرکت سهامی « سی‌کال » و ۵۰۰ میلیون ریال سرمایه احداث میشود و درمرحله بعد سرمایه آن به یک میلیارد ریال میرسد ۲۸ درصد سرمایه مجتمع‌متعلق به سرمایه گذار آمریکائی است که نقدا وارد کشور می کند و بقیه متعلق به طرف ایرانی است.

در این مجتمع ۲۳۰ کارمند و کارگر ایرانی و تعداد ۵ تا ۷ کارشناس خارجی کار خواهند کرد و تولید مرحله اول مجتمع ۶ میلیون مرغ و ۸۰ میلیون تخم مرغ در سال و تولید مرحله دوم آن ۱۲ میلیون مرغ و ۱۶۰ میلیون تخم مرغ خواهد بود.

وسائل آزمایشگاهی

همچنین براساس قانون جلب و حمایت سرمایه های خارجی هیئت وزیران به یک شرکت آلمان فدرال اجازه داد که با مشارکت صنایع آموزشی بانک توسعه صنعتی و معدنی ایران و شرکت های خصوصی ایرانی کارخانه ساخت وسائل آزمایشگاهی در ایران احداث کند.

شرکت جدید بنام « شرکت سهامی تولید وسائل آموزشی ایران» و با ۱۰۰ میلیون ریال سرمایه تاسیس میشود که۷۵ درصد سرمایه آن از آن سهامداران ایرانی و ۲۵درصد متعلق به طرف آلمانی است‌که نقدا وارد کشور خواهدکرد.

این کارخانه ۱۲۰کارمند و کارگر ایرانی خواهدداشتو ۱۵۰ نوع لوازم آزمایشگاهی (فیزیک، شیمی و بیولوژی) تولید و ۲۰۰ نوع دیگر را مونتاژ خواهد کرد . ظرفیت سالیانه کارخانه ۲۰۰۰ سری لوازم آزمایشگاهی است .

کارخانه تولید ترمز

همچنین به یکشرکت‌انگلیسی اجازه داده میشود کارخانه تولید ترمزهای‌هیدرولیکی‌برای کامیون و اتوبوس بامشارکت طرف ایرانی در ایران احداث کند .

این شرکت بنام شرکت‌سهامی خاص «کلتیون ایران» نامیده میشود و از کل ۲۵۱ میلیون و ۹۱۱ هزار و ۲۰۰ ریال سرمایه آن ۲۵ درصد سهم شرکت خارجی است که نقدا وارد کشور خواهد کرد .

۳۵۵ کارمند و کارگر ایرانی و چهار کارشناس خارجی حداکثر برای سه سال در آن کار خواهند کرد .

کارخانه کمك فنر

ایجاد کارخانه تولید کمک فنر با مشارکت یک موسسه هندی و بانک توسعه‌سرمایه گزاری ایران و شرکاء ایرانی در شهر صنعتی رشت نیز به تصویب دولت رسید . این موسسه بنام « شرکت سهامی خاص تولید کمک فنر ایران» نامیده میشود .

سرمایه طرف ایرانی۷۵درصد و به مبلغ ۸۲ میلیون و ۵۰۰ هزار ریال و طرف هندی ۲۵ درصد و به مبلغ ۲۷ میلیونو ۵۰۰ هزار ریال است .

۳۲۱ کارگر و کارمند ایرانی در این کارخانه کار خواهد کرد و ۵ کارشناس خارجی حداکثر به مدت چهار سال به استخدام شرکت درخواهند آمد .

تولید سالیانه‌کارخانه۷۵۰۰۰۰ کمک فنر خواهد بود .

۱۱۳ میلیارد ریال در صنعت برق اتمی سرمایه‌گذاری میشود

۱۰۲ میلیارد ریال بر بودجه ۱۱ میلیارد ریالی سال گذشته سازمان انرژی اتمی کشور افزوده شد. اعتبار مزبور ده برابر بودجه سال قبل میباشد . از اعتبار ۱۱۳ میلیارد ریالی سال آتی سازمان انرژی اتمی کشور ۱۰۵میلیاردریال صرف سرمایه‌گذاری بنیادی در این رشته خواهد شد.

افزایش اعتبار مزبور پس از بررسی کمیسیون های مجلس شورای ملی مورد تائید و تصویب قرار گرفت .

بررسی های اساسی احداث نیروگاههای برق اتمی در برنامه پنجم عمرانی کشور آغاز شد ودر سال جاری دولت درزمینه احداث چهار نیروگاه دیگر به قدرت۴۲۰۰ مگاوات ادامه دارد:

عملیات‌ساختمانی‌نیروگاه‌برق‌اتمی ۲۴۰۰ مگاواتی بوشهر بسرعت‌در جریان است .

اعتبار بودجه ۱۱۳ میلیارد ریالی سال آینده سازمان انرژی اتمی کشور دربخش های مختلف بطور تفکیک بشرح زیر میباشد :

برای برنامه های آموزشی تجهیز نیروی انسانی ۲٫۰۰۸ میلیارد ریال ـ برای برنامه های احداث خانه سازمانی کارمندان ۷۹۰ میلیون ریال ـ برای تولید نیروی برق ۹۹ میلیارد ریال‌در زمینه تحقیقات ۵ میلیاردریال . و برای برنامه های زمین شناسی و اکتشاف ۱۰۶ میلیون ریال و برای خریدوفنی کردن اورانیوم ۵٫۸۵۰ میلیارد ریال .

تولیدغلات جهان افزایش یافت

★ تولید برنج نسبت بسال قبل کاهش مختصر دارد و زمستان سخت آمریکا ، مانع افزایش تولید گندم شد.

براساس گزارش سازمان خواربار و کشاورزی جهانی ، تولید مواد غذائی بسیاری ازکشور های افزایش می‌یابد و بخصوص باتوجهی که بعضی از دولتهانسبت به افزایش گندم‌نشان‌داده‌اند میزان تولید درسال زراعی جاری بیش از سال قبل پیش‌بینی میشود.

افزایش تولید

تولید جهانی انواع غلات در سال ۷۶ به سطح بیسابقه ۱۲۵۶ تن خواهد رسید که نسبت به‌تولید سال قبل۷۵٫۹درصد بیشتر میباشد و علت آن پیش‌بینی افزایش تولید ذرت در آمریکا وافزایش گندم در کشورهای هندوستان ـ ترکیه ـ استرالیا ـ آرژانتین بوده است و در این میان تولید گندم و غلات نوع پست با افزایش چشمگیر و تولید برنج باکاهش‌مختصری‌روبرو بوده است .

بدین ترتیب پیش‌بینی میشود که با افزایش تولید گندم نیاز واردائی بعضی از کشور های مصرف کننده کاهش خواهد یافت ودرنتیجه تجارت جهانی این محصول درسال زراعی ۷۷ـ۷۶ حدود ۱۳ درصد نسبت بسال قبل کاهش خواهد یافت .

ذخائر گندم

درحال حاضر ذخایر جهانی غلات نیز در آخر سال جاری زراعی از افزایش قابل توجهی برخوردار است و به حدود ۱۴۱ میلیون تن خواهد رسید که علت اصلی آن نیز افزایش تولید سال جاری میباشد .

دراین میان بعلت وضع جوی خاص درایالات متحده امریکا که درسال جاری بوجود آمده است، میزان گندم امریکا کاهش خواهد یافت و درمناطقی که کشتکاران امریکائی مواجه با مشکل بوده‌اند مقدار زیادی از اراضی خود رابه کشت انواع جو و دانه‌های روغنی اختصاص داده اند و در سایر مناطق نیز کم و بیش اکثرا راضی به کشت لوبیای سویا اختصاص یافته است .

بدین ترتیب پیش‌بینی میشود که باثبات مصرف گندم در آمریکا از یکطرف وافزایش میزان تولید دربسیاری‌ازکشورهای‌مصرف‌کننده صادرات گندم امریکا درسال‌زراعی کاهش یابد.

معاملات بورس

معاملات دیروز بورس تهران بالغ بر۱۸۳ میلیون ۸۲۶هزار و ۳۷۸ ریال شد. از این مبلغ ٤ میلیون و ۵۷۶ هزار و ۹۱۳ ریال مربوط بفروش‌اوراق‌قرضه دولتی بود و ۱۷۹ میلیون و ۲۴۹ هزار و ٤۶۵ ریال بقیه مربوط بفروش سهام بانکها و واحدهای تولیدی است . آمار تفکیکی معاملات دیروز بشرح زیر اعلام شد :

۴۰۰ سهم بانک ایران‌وعرب از قرار سهمی ۹۵۰ریال .

معاملات دیروز بورس تهران

۸۰۰ سهم بانک بین‌المللی ایران از قرار سهمی ۱۶۲۰۰ ریال .

۱۰۸۰ سهم بانک توسعه صنعتی و معدنی از قرار سهمی ۱۶۳۰ ریال .

۷۵ سهم بانک ساختمان از قرار سهمی ۶۱۱۵ ریال .

۴۰۰ سهم بانک شهریار از قرار سهمی ۱۲۶۳۵ ریال .

۴۳۰۰ سهم بانک گسترش خوزستان از قرار سهمی ۵۷۵ ریال .

۴۲۴ سهم سیمان تهران از قرار سهمی ۱۶۱۰ ریال .

۳۵۰ سهم قدیم سیمان کرمان از قرار سهمی ۱۶۵۰ ریال .

۳۴۰ سهم جدیدسیمان‌کرمان از قرار سهمی ۱۳۵۰ ریال .

۲۰۰۰۰ سهم پولاد سازی شهریار از قرار سهمی ۱۸۰۰ ریال .

۳۰۰ سهم نورد شهریار از قرارسهمی ۱۷۷۵ ریال .

۳۷۱۰۰ سهم قند شیرین خراسان از قرار سهمی ۱۳۵۰ ریال .

۶۶۰ سهم نساجی مازندران از قرار سهمی ۱۶۸۰ ریال .

اقتصاد جهان

زیان اقتصادی برای مجارستان

بوداپست ـ آسوشیتدپرس ـ روزنامه‌دولتی مهزابادسک» چاپ بوداپست درآخرین شماره خود گزارش داده که جوانان «مجاردیوانه‌وار» بپوشیدن بلوجین بخصوص بلوجین های وارد شده از غرب علاقه نشان میدهند.روزنامه‌نوشته است بیش‌از نیمی ازشلوارهای بلوجین پوشیده شده بوسیله جوانان بوداپست ازکشور های غربی وارد مجارستان میشود. روزنامه اضافه کرده است که استقبال شدید جوانان ازبلوجین های ساخت غرب‌روی‌بازار منسوجات‌مجارستان تاثیر سوء برجای گذارده و سبب شده است که درآمد دست‌اندرکاران این حرفه کاهش‌پیدا کند.

به نوشته این روزنامه جوانان برای خریدن یک شلوار جین ۶۰ تا۸۰ دلار می پردازند درحالیکه می‌توان شلوار مشابه را به بهای ۱۹ دلار در مجارستان خریداری کرد .

افزایش برنامه‌های پرواز

نیویورک ـ یونایتدپرس ـ ترانس‌ورلدایر لاینز» که از بزرگترین شبکه های خطوط هواپیمائی آمریکابشمار استجهروازهای خودرابه مصر از ۷ فقره پرواز درحال حاضر به ۱۱ فقره در هفته افزایش داد. قاهرمدرحال حاضر بصورت یک مرکز مهم تجاری و بازرگانی خاورمیانه درآمده لذا شرکت آمریکایی درنظر گرفت با افزایش تعداد پرواز های هفتگی هواپیماهای خود به قاهره بسهم خودبه‌مرکزیت مصر بعنوان یک کانون جاذبه‌تجاری واقتصادی کمک کند.

محدودیت‌های وارداتی

هونولولو ـ آسوشیتدپرس ـ « فردریک دنت» شخصیت معروف بین‌المللی در زمینه تجاری واقتصادی به ژاپن اخطار کرد اگر این کشور مایل است‌به‌صادرات فولاد ،دستگاههای گیرنده تلویزیون اتومبیل ودیگر کالاهای ساخت ژاپن به ایالات متحده ادامه دهد، لازم است محدودیت های وارداتی خود را کاهش دهد.

«دنت»که‌نماینده تجارت‌بین‌المللی پرزیدنت فورد است این سخنان را درجلسه خداحافظی که در فدراسیون امورزراعی درهونولولو تشکیل شده بود برژبان راند.

«دنت» خاطرنشان ساخت در سال ۱۹۷۶ آمریکا ۶ میلیارد دلار کسری موازنه تجاری با ژاپن داشت واین رقم بالاترین میزان کسری موازنه تجاری امریکا بایک کشور واحد در تاریخ ایالات متحده است .

موضوع کسری موازنه تجاری میان‌امریکا وژاپن به سالهای قبل برمیگردد. ایالات متحده پیوسته معترض بوده که محدودیت‌های وارداتی ژاپن مانع آن میشود که امریکا نیز بموازات ژاپن، بازارهای مصرفی عمده در این کشور بدست آورد.

سخنگوی «ترانزورلدایرلاینز » گفت با افزایش تعداد پرواز های شرکت امریکائی به قاهره علاوه برافزایش شمار جهانگردان و بخصوص توریست‌های امریکایی بازرگانان و صاحبان صنایع امریکایی نیز ترغیب خواهند شد با استفاده از تسهیلات حمل و نقل بوجود آمده بین قاهره ومراکز تجاری رفت و آمد کنند .

اطلاعیه جهت دانش‌آموزان ششم طبیعی

تکدرس ـ تمام درس

قابل توجه کلیه علاقمندان و دوستداران کلاسهای فشرده ایران فردا (آموزشگاه شبانه رضی)

آغاز ترم جدید را با همکاری آقایان:
بزرگمهر ـ فیزیك
خوروش ـ ریاضیات
مستحفظ ـ شیمی
چلاجور ـ علوم طبیعی، اعلام میداریم

شروع کلاسها: از پانزدهم فروردین

ـ ضمنا شفیع چلاجور در ۸۰ساعت شما را ـ در علوم طبیعی با تابلوهای رنگی از طریق گفت و شنود برای بهترین نمرات یاری میکند. شروع کلاس پنجم فروردینماه

محل ثبت نام و رزرو: خیابان بهار بالاتر از بیمارستان شهربانی، دبیرستان ایران فردا تلفن ۷۵۶۰۱۰

پلان
نماینده‌فروش چراغهای تری نورم
تلفن ۷۵۱۸۱۲و۱۳
آدرس : خیابان کورش کبیر بالاتر ازچهارراه حقوقی نبش کوچه زرین پلاك ۱۳۴

در هرحال که میل به نوشیدن چای در شما ایجاد میشود. در تمام تشنگی‌هایی که مایل هستید آنرا با یك نوشیدنی گرم برطرف کنید.
برای مراجعین دفتر خود، برای مهمانهای خود، از یکی از فرآورده‌های بهداشتی، استفاده کنید.
اگر از بی‌خوابی و ناراحتی‌های خفیف عصبی رنج میبرید اگر از ناراحتی نفخ معده در عذابید، مؤسسه بررسی و کاربرد گیاهان دارویی و صنعتی ایران در خدمت شماست.

زیرفون ـ ورون ـ بابونه ـ نعنا
ورون نعنا ـ زیرفون نعنا
بصورت آماده (تی‌بگ) جهت دم‌کردن موجود است. لطفاً با تلفن شماره ۹-۲۲۸۰۲۵ روزهای شنبه تا چهارشنبه بین ساعت ۹ صبح تا ٤ بعداز ظهر تماس بگیرید.
نشانی: تهران. خیابان ظفر خیابان خجند ۳۱ (رئیس سابق)

با پان آمریکن به نیویورك پرواز کنید ماهم شمارا در ۱۰ دقیقه به مرکز مانهاتان میرسانیم

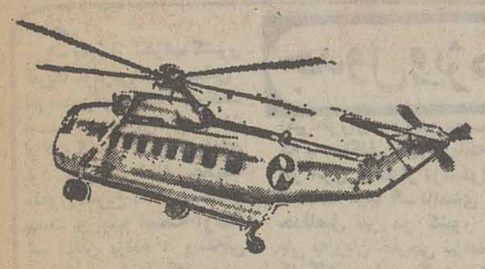

ازترمینال اختصاصی " ورلدپورت " پان آمریکن درفرودگاه کندی هلیکوپترها بطورمتناوب از درخروجی شماره ۹ بلندمیشوند و درست ده دقیقه بعد روی بام ساختمان پان‌آمریکن درمرکز شهر نیویورک بزمین می نشینند باین ترتیب ظرف چند دقیقه فاصله بین فرودگاه و شهر طی میشود در حالیکه هزینه ای بیش از کرایه تاکسی نخواهد داشت درضمن این فرصتی است که منظره زیبا و مهیج شهر بزرگ نیویورک راازبالا مشاهده کنید
ساختمان پان‌آمریکن در چند قدمی هتل ها و مراکز بازرگانی نیویورک قرار دارد .
در همان زمان که بلیط پان‌آمریکن خود را برای پرواز به نیویورک تهیه میکنید میتوانید بلیط پرواز با هلیکوپتر خود را نیز رزرو نمائید .

PAN AM
پان‌آمریکن مجرب ترین درجهان

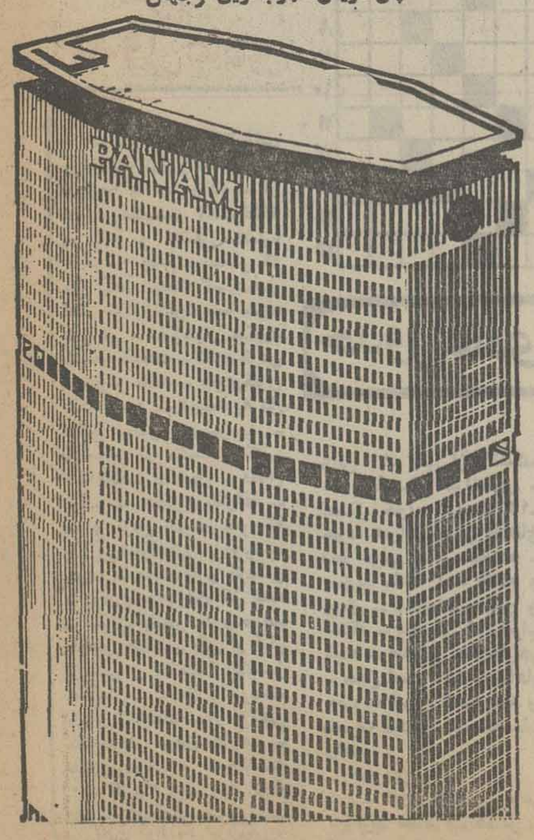

آسانسورهای شیندلر
همه‌چیز را درهمه‌جهت وهرجا حمل میکنند

بیش از یک قرن تجربه شیندلر در زمینه ساخت و نصب آسانسور و همچنین ساخت دستگاههائی برای حمل و نقل افراد و اشیاء در جهات مختلف با استفاده از بهترین تکنیک سبب شده که شیندلر در سراسر جهان بشهرت مطلوب برسد و کارشناسان امور ساختمانی و بازرگانی به‌آن اعتماد کنند در ایران نیز شیندلر در مدت سی سال گذشته از همین اعتماد برخوردار بوده و دربیشترموسسات از آن استفاده شده و میشود .

شیندلر در کلیه استانهای ایران شعبه دارد و تعمیرگاههای آن حاضر به انجام هرگونه خدمات هستند
نماینده انحصاری درایران : شرکت ابوالحسن دیبا و شرکاء
خیابان حافظ ـ روبروی پارك هتل ـ تلفن : ۶۶۲۸۵۵ـ۶۶۴۷۳۱ـ۶۴۲۹۱۷

درهای چوبی ورودی کنده‌کاری شده
درهای پیش‌ساخته چوبی اروپائی با چهارچوب فلزی
کاشی انگلیسی ـ سرویس آشپزخانه چوبی
شرکت تادیک
بلوار الیزابت خیابان هما کوچه پنجم شماره ٤ تلفنهای ۶۵۲۲۵۰و۶۵۱۷۱۵
از شهرستانهائیکه نماینده نداریم نماینده فعال میپذیریم

رادیو و تلویزیون

نگاهی به مرد اول، نگاهی به دائی‌جان ناپلئون

دائی‌جان ناپلئون با تکنیکی درخشان

اسکندر خان حالا بعد از سرگردانی های زیادش در شهر و بیگانگی هائی که دیده، درست سر بزنگاه آمده است تا تحولی در داستان مرد اول بوجود بیاورد. آخرین بخشی که‌ازاین سریال دیدیم‌اختصاص به خواستگاری داشت، ودیدیم که آدمها تک، تک به ازدواج قلی و آن دخترکرضا دادند، غیر خودش وحالا که اسکندر خان هم سر رسیده باید وضع کمی دگرگون بشود، بهرحال در این عکس منوچهر حامدی را می‌بینید که نقش قلی‌رابازی میکند که از هنرپیشگان قدیمی و باسابقه تئاتر است و در سینما نیز کوشش فراوان میکند تا راه مشخص خود را بیابد و از بخت خوش در سریال مرد اول نقش خوبی را به او محول کرده‌اند که میتواند استعداد خودش را در قضاوت تماشاگران بیشتری بگذارد، آنکه وسط ایستاده «عاقله» است که پیش از این گویا در یکی دو سریال نقش های دیگری را هم عهده‌دار بوده است و در سمت چپ ولی‌شیراندامی رامی‌بینیدکه‌نقش اسکندرخان را بازی میکند که در حساسترین لحظه ورودش به در خانه میرعلی خان‌سریال را ناتمام گذاشتند تا باصطلاح تماشاگران درتب‌وتاب باشند، اینهم ازآن‌شگرد های همیشگی کاردان است که مثل پاوری های متداول سابق برنامه را یک جای خاصی تمام میکند. سریال بهرحال از زبان خاصی برخوردار است، دیالوگها خوب و حساب شده هستند و متعلق به دوران قصه ...

قلی، عاقله واسکندرخان هنرپیشگان مرد اول

دائی‌جان وصداهای ناهنجار

دائی‌جان ناپلئون گذشته از ارزشی که بین تماشاگران پیدا کرده، بی تردید تاکنون‌بهترین سریال ایرانی از نظر تکنیک، پرداخت تصویری ومیزانسن است، تقوایی این مساله مهم را در نظر داشته که دارد یک مجموعه‌برای‌تلویزیون میسازد که‌همین مساله،یکی ازامتیازات کار او و برتریش نسبت به دیگران است. اصولا تقوایی در پرداخت‌تصویری و قطع و وصل کردن صحنه ها،انتخاب زوایا و کادر در ایران‌کم‌نظیر است و به جرات میتوان گفت این مجموعه تلویزیونیش که اولین تجربه‌اودر زمینه‌سریال سازی است، با بسیاری از سریال های خوب خارجی که ما دیده‌ایم رقابت میکند، مهم در کار سریال‌دائی جان‌ناپلئون رهبری خوب تقوایی و بهره‌گیری‌ازبازیهای هنرپیشگان سریال است که بی تردید هر یک در نوع خود واستطاعتی که‌نقش‌ایجاب‌میکند توانسته‌اند به بهترین وجهی کار کنند.

امامتاسفانه درچندهفته‌گذشته، صدا بقدری بد پخش میشد که بسیاری از گفتگوها را نارسا میکرد و اگر تلفنی هم به ۲۹۰۰۰ میشد، میگفتند ایراد از فرستنده یا گیرنده خودتان است. ما که داریم می‌بینیم و صدا هم خیلی خوب است، در صورتیکه این ایراد در پخش در مورد چند برنامه دیگر هم وجود داشت و لابد کیفیت دائی جان ناپلئون را زمانی درمی‌یابیم که حدود ۴۵ دقیقه پیش از خودش آگهی دارد. باشد که ممجوعه های بهتری‌راازتقوایی درتلویزیون شاهد باشیم وباشد که‌تقوایی سینما را هم از یاد نبرده‌باشد.

برنامه اول (شبکه)

یکشنبه

- ۱۷/ـ کودکان
- ۱۸/۱۵ـ درباره روستا
- ۱۸/۴۰ـ اخبار
- ۱۸/۵۰ـ اخبار ورزشی
- ۱۹/ـ مسابقه همدیگر را بشناسیم
- ۱۹/۳۰ـ خانواده
- ۲۰/ـ اخبار و تقویم تاریخ
- ۲۰/۴۰ـ ماهمه از یک خانواده‌ایم
- ۲۱/۴۰ـ برنامه‌ای بمناسبت روز درختکاری
- ۲۲/۱۰ـ آقای مربوطه
- ۲۲/۱۵ـ تئاتر هفته

دوشنبه

- ۱۲/ـ اخبار
- ۱۲/۰۵ـ حفاظت وایمنی
- ۱۲/۲۰ـ کمدی کلاسیک
- ۱۳/ـ کینگزرو
- ۱۳/۴۵ـ کشکول
- ۱۴/ـ اخبار
- ۱۷/ـ کودکان
- ۱۸/۱۵ـ داستان حیوانات
- ۱۸/۴۰ـ اخبار
- ۱۸/۵۰ـ اخبارورزشی
- ۱۹/ـ وضع اضطراری
- ۲۰/ـ اخبار و تقویم تاریخ
- ۲۰/۴۰ـ ترانه های ایرانی
- ۲۱/ـ ایران زمین
- ۲۱/۳۰ـ برنامه ششم عمرانی
- ۲۲/ـ آقای مربوطه
- ۲۲/۰۵ـ فیلم سینمائی

تلویزیون

برنامه های تلویزیونی زیر از طرف سازمان رادیوتلویزیون ملی ایران اعلام شده است
مسئولیت هرگونه تغییر در ساعات وچگونگی برنامه‌ها با آن سازمان است

بین‌المللی

یکشنبه

- ۱۴/۳۰ـ فیلم
- ۱۶ـ خلاصه اخبار
- ۱۶۰/۵ـ بعدا اعلام میشود
- ۱۶/۲۵ـ خیابان سه سامی
- ۱۷/۲۵ـ جوسی وبچه گربه
- ۱۷/۴۵ـ تیله مرمری آبی رنگ
- ۱۸/۱۰ـ روهاید
- ۱۹ـ اخبار
- ۱۹/۱۵ـ شوجیمی استوارت
- ۱۹/۴۰ـ فیلم سینمائی (قفس بدون کلید)
- ۲۱/۳۵ـ شومری تیلورمور
- ۲۲ـ اخبار
- ۲۲/۲۵ـ فیلم سینمائی

دوشنبه

- ۱۴/۳۰ـ فیلم
- ۱۶ـ خلاصه اخبار
- ۱۶/۰۵ـ سیرک همه جا
- ۱۶/۳۰ـ خیابان سه سامی
- ۱۷/۳۰ـ
- ۱۷/۵۰ـ مریخی محبوب من
- ۱۸/۱۰ـ دره بزرگ
- ۱۹ـ اخبار
- ۱۹/۲۵ـ رودا
- ۱۹/۵۰ـ فیلم سینمائی
- ۲۱/۳۵ـ شوپاپ نیوهارت
- ۲۲ـ اخبار
- ۲۲/۲۵ـ تعقیب

برنامه دوم

یکشنبه

- ۱۹/۰۰ـ موسیقی واسلاید
- ۱۹/۲۰ـ کالان
- ۲۰/۱۰ـ شیوه های دیدن
- ۲۰/۴۰ـ اخبار
- ۲۱/۰۰ـ گفتگو درباره سمک عیار با دکترمولائی
- ۲۱/۱۵ـ سمک عیار
- ۲۲/۱۵ـ موسیقی کلاسیک
- ۲۲/۴۵ـ ملاقات با مطبوعات

درپایان خبر و مجله خبری

دوشنبه

- ۱۹/۰۰ـ موسیقی واسلاید
- ۱۹/۳۰ـ رابین هودفضایی
- ۲۰/۰۰ـ مسابقه هزارامتیازی
- ۲۰/۴۰ـ اخبار
- ۲۱/۰۰ـ سوئینی

هدف مشخص
کارگردان ـ تام کلک

- ۲۲/۰۰ـ دانش

زمان سنجی

- ۲۲/۳۰ـ گروهنوازی

چهارگاه. آواز رهنوی سروستانی
غزل از حافظ
باهمکاری گروه سازهای ملی مرکز حفظ و اشاعه موسیقی
درپایان خبر

گروه موسیقی رادیو تلویزیون ملی ایران تقدیم میکند
موسیقی کلاسیک هند شمالی
استاد بسم اله خان، شهنای
۲۴و ۲۵ اسفند ماه ۲۵۳۵ـ ساعت ۸بعداز ظهر
تالار فردوسی دانشگاه تهران
محل فروش بلیت
ـ روابط عمومی جشن هنر واقع در تقاطع جردن و بلوار ناهید
ـ دانشکده هنرهای زیبا، دانشگاه تهران
ـ انجمن فیلارمونیک تهران
ـ صفحه‌فروشی بتهوون
ـ دراگ‌استور سلطنت‌آباد
م الف ۳۸۹۰۷

تلویزیون رنگی
دنیای رنگی فیلیپس واقعی تراست
PHILIPS

هاروی تایل
بام‌پوش جدید و دکوراتیو
برای بامهای شیب دار
متناسب برای هر نوع آب و هوا
زیبا بادوام عایق‌حرارت
با تضمین ۲۵ ساله
در رنگهای مختلف با جلای طبیعی و دائمی
شرکت بامیران (سهامی خاص)
بلوار الیزابت شماره ۳۶۴ نرسیده به امیرآباد
تلفن ۹۳۲۹۳۲ـ ۹۲۹۹۲۱ـ ۹۲۸۶۷۱

کاشی کاری تا زیر سقف
با کاشی
ایرانا

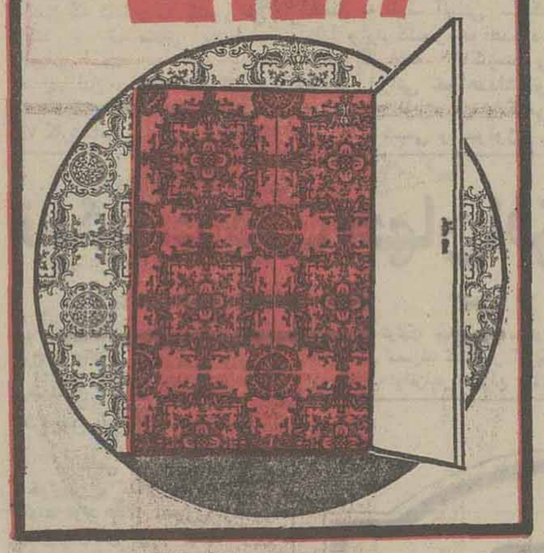

بهترین موقعیت
برای اجرای تصمیم شما در تأسیس
لابراتوار رنگی عکاسی
مرکز جدید تجهیزات عکاسی وسینمائی ایران، مدرنترین لابراتوار رنگی اتوماتیک رابا سهولت کاربرد، ضمانت یکساله ومتناسب با بودجه شما در کوتاهترین مدت تحویل و نصب نموده وامکان آموزش مجانی در خارج ازکشور را فراهم میاورد.
برای کسب اطلاعات بیشتر با:
شرکت ایران سینه فتوساپلایز
شماره ۱۳۰۳ خیابان پهلوی نرسیده بمیدان ونک
تلفن ۶ـ ۶۸۷۵۵۵ تماس بگیرید
IS ـ ۹۳ ـ ۲۵

شرکت ملی ذوب آهن ایران
آگهی استخدام
شرکت ملی ذوب‌آهن بمنظور تکمیل کادر خود سهامی ذوب‌آهن آریامهر (اصفهان) تخصص ها یزیر را با حقوق و مزایای مکفی و برخورداری از امکانات ویژه استخدام مینماید:
۱ـ فوق لیسانس و یا لیسانس در رشته مهندسی معدن با پنجسال سابقه کار.
۲ـ فوق لیسانس و یا لیسانس در رشته مهندسی معدن.
۳ـ فوق لیسانس و یا لیسانس در رشته مهندسی برق.
۴ـ فوق‌لیسانس و یا لیسانس در رشته مهندسی مکانیک.
۵ـ فوق لیسانس و یا لیسانس در رشته مهندسی معماری.
۶ـ فوق لیسانس و یا لیسانس در رشته مهندسی الکترونیک.
۷ـ فوق لیسانس و یا لیسانس در رشته مهندسی راه و ساختمان.
۸ـ فوق دیپلم و دیپلم در رشته برق.
۹ـ فوق دیپلم و دیپلم در رشته مکانیک.
۱۰ـ فوق دیپلم و دیپلم در رشته راه و ساختمان.
۱۱ـ فوق‌دیپلم در رشته برنامه‌نویسی.
۱۲ـ راننده پایه‌یکم.
۱۳ـ مونتور اسکلت فلزی
۱۴ـ مونتورمکانیک
۱۵ـ تعمیرکار مکانیک
۱۶ـ جوشکار برق و کاربیت
۱۷ـ تراشکار
۱۸ـ برقکار
۱۹ـ بنای نسوزچین
۲۰ـ راننده لیفتتراک با گواهینامه ویژه
۲۱ـ کارگرباسواد بامدرک ششم ابتدائی و یاسیکل
۲۲ـ آهنگر
۲۳ـ نقاش ساختمان
۲۴ـ شیشه‌بر
۲۵ـ تکنیسین نقشه‌برداری (فوق دیپلم)
۲۶ـ بنای عمومی
۲۷ـ آرماتوربند
۲۸ـ نجار قالب‌بند
۲۹ـ تعمیرکار رادیو و تلویزیون.
داوطلبان میتوانند برای آگاهی بیشتر و ثبت‌نام همه‌روزه باستثنای روزهای پنجشنبه و جمعه و ایام تعطیل به اداره کاریابی و استخدام شرکت ملی ذوب آهن ایران واقع در خیابان کاخ شمالی‌شماره ۱۳۰ ویا اداره کاریابی و استخدام شرکت سهامی ذوب‌آهن آریامهر واقع در ۴۵ کیلومتری جاده اصفهان ـ شهرکرد مراجعه نمایند.
م الف ۱۸۳۵ آ ـ ۳۶۲۰۸

باتخفیف نوروزی فقط تا ۲۸ اسفند
نمایشگاه وفروشگاه امیرفرهنگ
لوازم خانگی خارجی موردنیاز شما را
تلویزیون رنگی ـ اجاق گاز ـ یخچال فریزر ـ ظرفشوئی ولباسشوئی
وکلیه سیستمهای صوتی
اقساطی وباتسهیلات بسیار
درخانه شما تحویل میدهد
نمایشگاه وفروشگاه امیرفرهنگ
خیابان شاه بین چهارراه دانشگاه وفروردین شماره ۲۸۴ تلفن ۶۶۰۶۹۸ـ ۶۴۳۰۳۵
بهترین مارک برای بهترین انتخاب شما

جدول ویژه شماره ۱۱۴۵

افقی:
۱ـ یکی از احزاب کشور آمریکا ـ مرغی‌است وسخن هم می‌گوید ۲ـ دارنده ـ آسایش و آرامش ـ از ایالات کشور هند ۳ـ یقه‌ای بود ـ پیرامون‌خانه ـ علامت مفعول صریح ـ هر قسمت‌از بیست و یک قسمت اوستا ۴ـ دهان پرنده ـ رسته‌ئی در ارتش ـ از آن‌که‌درروند عصبانی شده‌اند ـ آخرین حرف ۵ـ غرور و خودپسندی ـ گاهی‌پس‌میشود ـ درموقع دعوا برمیدارند ۶ـ پسوند مانند ـ دریا ـ دفعه‌و مرتبه ـ نوعی عطر است ۷ـ جائی است برای نمایشات شگفت انگیز ـ ضمیر مفرد ـ دستور غذا در رستوران ـ ضمیر متصل ۸ـ جوی خون ـ از امپراطوران معروف روسیه که به سنگدلی شهرت یافته‌و نیز اثری است از تولستوی ـ دست عرب ۹ـ ناامیدی ـ حدفاصل بین دو کشور ـ بلی به زبان خارجی ـ زخمی که گاهی جان میگیرد ۱۰ـ اسبش معروف است ـ درد و رنج ـ کلام معتبر ـ قاعده و روش ۱۱ـ پسوندیست ـ اسب چاپار ـ سارق ۱۲ـ خالص از هر چیز ـ برای کاسبی باز می‌کنند ـ هم صحبت ـ جامش معروف است ۱۳ـ چند تا سنت ـ دانه خوشبو ـ درخشان ـ به کار مریض آید ۱۴ـ از سنگهای گرانبها ـ عزیز این روزها ـ فصل آینده ۱۵ـ در دست نجار به کار آید ـ کاشف الکل.

عمودی:
۱ـ همیشه یادش را بخیر کرده‌اند ـ از انواع حرکت قطار است ۲ـ واحد پول آلمان ـ دودکش می‌کشد! ـ از خوانندگان رادیو ۳ـ برشمردن‌معایب کسی ـ هرگز عار نیست ـ جای میوه‌است ـ جدا کردن پول خوب از قلب ۴ـ عشق و دوستی ـ دشنام ـ ویتامینی است ـ حافظه و ذهن ـ حرف شگفت زده ۵ـ از چشمان سیاه بهره برده ـ دریای عرب ـ بوی خوش ۶ـ توانائی ـ آنسو ـ ماهی قرمز ۷ـ سرشت و ذات را هم گفته‌اند ـ یکی‌از مشتقات نفت ـ بی‌کم و کاست ۸ـ قرض ـ قورباغه ـ ضمیر جمع ـ به معنی ساحل هم آمده ۹ـ وقت و لحظه ـ بهر کاری قادر است ـ کار های نهی شده ۱۰ـ صورت ـ از سبزیهای خوردنی ـ دل به آن که‌زنند خطر پیشه‌کرده‌اند ۱۱ـ سرد و خنک کننده ـ ورزشی است ـ دوست و رفیق مهربان ۱۲ـ آنچه خداوند بدهد و ببخشد ـ زیادش‌نیکوست ـ درصورت بجوئید ـ بادسرد ـ گاهی برای دلخوری می‌زنند ۱۳ـ کلماتی که بی‌اراده برزبان بگذرد ـ فرشته‌ئی در دین زرتشت ـ از آسیاب صادر میشود ـ زیرکی وهوشیاری ۱۴ـ از پادشاهان سلسله ساسانی ـ آتش برافروخته ـ برای افتتاح دکان باید گرفت ۱۵ـ به خساست مشهور شده ـ ناراحتی‌اش به نشئگی نمی‌ارزد.

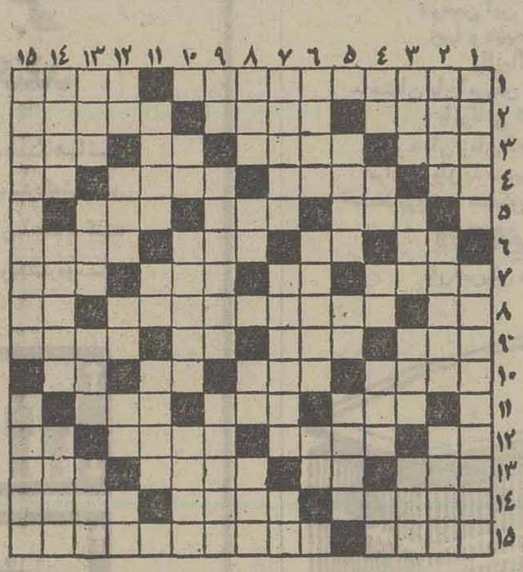

حل جدول عادی

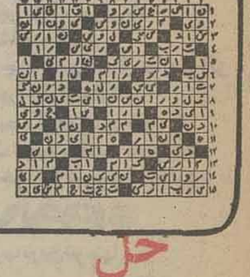

افقی:
۱ـ یکی از عمارات‌تاریخی و معروف تهران که ازدوره قاجاریه به جا مانده ـ از امراض‌جلدیست ۲ـ سرگشته در عشق و عاشقی ـ اشاره با گوشه چشم ـ سخنی که جز تهمت نیست ۳ـ صف‌و قطار ـ فرزندان‌عرب ـ حرف همراهی ـ دلاک‌ازتن میگیرد ۴ـ میوه‌ایست ـ تقدیم کردن ـ جوان باشد ـ جوی‌خون ۵ـ آسمان ـ همیشه به دل عاشق بیشتر میرسید ـ پادشاهی در سلسله اشکانی ۶ـ علامت نداشتن ـ دهان پرنده ـ مخترع تلگراف ـ بیم و ترس ۷ـ در خون‌که بالا رودناراحتی می‌آورد ـ حرف صریح ـ پارو کردنش با پول پارو کردن یکی شده ـ شراب بسیار خورده ۸ـ طرف‌و جهت ـ یکی از آثار تاریخی و شگفت انگیز اصفهان ـ فاصله رامیرساند ۹ـ برپشت‌نهند ـ از نواحی مکه ـ بلی بزبان خارجی ـ لقب پیامبرگرامی اسلام‌است ۱۰ـ کاریکه حتما باید انجام داد ـ برای‌زندگی ضروریست ـ بازپس دادن ـ واحدپول ژاپن ۱۱ـ یکی از دانشکده ها ـ فرمان تیراندازی ـ امسال خوب گریست ۱۲ـ حرف همراهی ـ از غذاهای تخم مرغی ـ بخشنده ـ پسوند مانند ۱۳ـ قاعده و روش ـ عددیست ـ یقین و اعتقاد ـ مته‌برقی ۱۴ـ خراب شده ـ ماهی‌در سال‌خارجی ـ سهل است ۵ دازپادشاهان معروف ایران که هند را تصرف کرد ـ تشعشعات رادیوم.

عمودی:
۱ـ غذای مریض ـ ماهی مروارید سیاه ۲ـ همسر نر است ـ فرش درویشان ـ بزرگترین قاره ۳ـ طبقه‌نازکی از گل و لای که به زمین رسوب کند ـ ترشی هفت ساله‌اش را پرخاصیت دیده‌اند! ـ از شهر های زیارتی ـ هرگز زیر قولش نزده ۴ـ حسرت زده بیشتر می‌کشد ـ مادر عرب ـ قصد و اراده ـ ساختمان ـ صد متر مربع ۵ـ بی‌ادب جواب می‌دهد ـ از آثار رطوبت است ـ جناحی در جنگ ۶ـ پرستش کننده خدا ـ ساحل ـ اثر چرکی ۷ـ شهری در جنوب ـ آقا به گردن می آویزد ـ ضمیر جمع ۸ـ حرف شرط ـ تردستی در کار ـ گوشت ترکی ـ کم‌کم بهاریش میوزد ۹ـ علامت مفعول صریح ـ برطاق اتومبیل می‌بندند ـ از انواع هواپیماست ۱۰ـ خشکی ـ قسمت مرغوب صندوق میوه ـ نویسنده کتاب قرار داد اجتماعی ۱۱ـ اثری از امیل زولا ـ حرفی در موسیقی ـ برقرار و آباد ۱۲ـ پسوند مانند ـ از وسایل کار نجار است ـ بوی‌ماندگی ـ صدای کلفت ـ عیب و عار ۱۳ـ کمانگرمعروف ـ از پولهای قدیمی ـ بزرگ و رهبر ـ واحد لباس ۱۴ـ موزه‌ای در فرانسه ـ جائی که مار در آن پرورش می‌یابد ـ جای زندگی است ۱۵ـ از آثار تاریخی تهران ـ چیزی‌به‌آن نمانده.

حل جدول ویژه

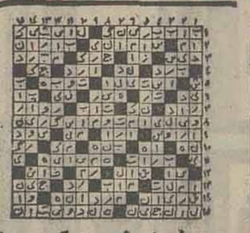

جدول عادی شماره ۹۵۸۲

والیبال جام پاسارگاد ـ روز بیست‌ویکم

در کولاک شمال راه‌آهن به‌زانو نشست!

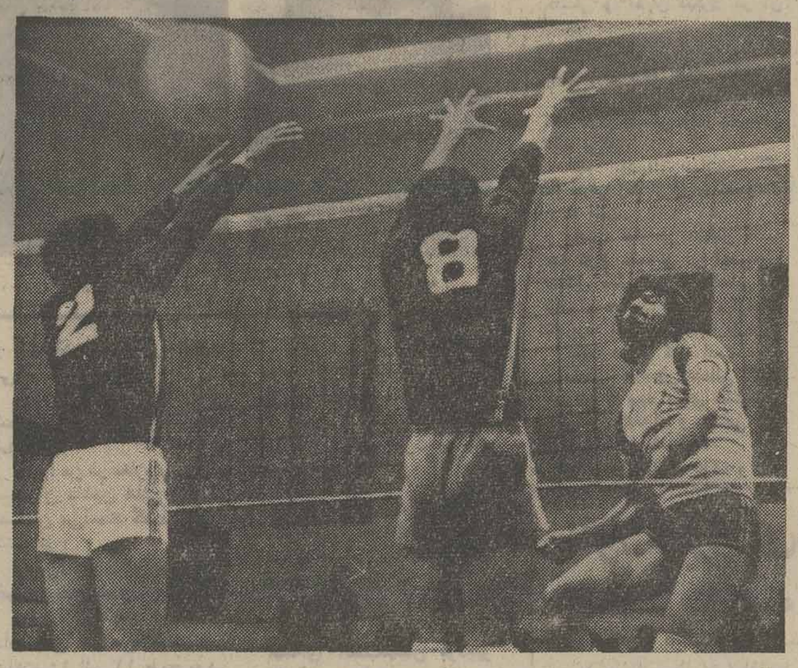

دخانیات اصفهان دیشب یك‌پیروزی دلپذیر در پایتخت بحساب خودگذارد که ۳ـ۰ تهرانجوان رابرد. حق‌شناس کاپیتن تیم اصفهانی برابر تهرانی‌و میرانی توپ را اسپك می‌کند.

در جمع فاتحینی که دیشب‌بمنج میدان جام را شادمان ترك گفتند، پسی رشت یك «پیروز» حیرت برانگیزوانگشت‌نمابود که‌درخانه‌اش مست‌به‌کاری بزرگ‌وسخت فامنتظر زد.

شمالی ها در آن مکانهای آخر جدول جائی سفت و سخت‌دارند که توان جدائی ازآن را فاکنون نداشته‌اند، دیشب در رشت «راه آهن مشهد را ۱ـ۳ مغلوب کردند وشگفتی روز بیست‌ویکم جام‌را سبب گردیدند.

شمالی ها فقط‌گیم‌دوم را۱۵ـ۱۷ باختند وجالب‌تر اینکه درسه‌گیم پیروزیشان حریف مشهدی را در امتیاز زیر ۱۰ جای گذاردند.

راه‌آهنی ها باسیمائی متزلزل مقابل پسی ، از آغاز ناپایداری خودرا نشان دادند واختلافات تیم مشهدی گوئی اندك‌اندك میرود تا مستونهای استواری تیم درهم‌ریزد، و این مسائل هم از سطح پائین قراردادهای بازیکنو باشگاه‌شکل می‌گیرد که باشگاه علیرغم وابستگی‌اش به دستگاهی‌چون‌راه آهن ودرآمدهای ۱۰ و ۲۰ هزار تومانی از هر بازی به مبره‌هایش حداقل امکانات رامیدهد.

بهرحال راه‌آهن ۱ـ۳ به‌پسی باخت و باید دید در یك مسابقه مانده‌اش چگونه خواهد بود ؟

در تهران،دودیدار برپا بود که هردو هم ۳ـ۰تمام‌شد .پرسپولیس از فاتح جدال رفت‌خود « عمران قزوین» بی‌دردسری چندان انتقام گرفت . ضمن اینکه در هر سه گیم میهمان را زیر۱۰جاگذارد، «خانیات اصفهان ، هم پس از پرسپولیس دیگر فاتح ۳ـ۰ بود که‌تهرانجوان را در حداقل گیم یکسره کرد .

ماشین سازی‌دربروجرد ۱ـ۳از میهمان یك مغلوب ساخت واین چاشنی بربیروزی جالب هفته پیش تبریزیها برابر پرسپولیس بود.

ذوب‌آهن که حال در اضطراب بازی تاج دخانیات است ملوان‌را در چهار گیم مقهور کرد. اگر فردا دخانیات تهران ،تاج راببرد، در جای سوم خواهد ایستاد واگر تاج فاتح شود ذوب‌آهن سومی را تصاحب خواهد کرد .

بازی تاج‌ها دخانیات که آخرین مسابقه باقیمانده از روز بیست‌و یکم است ،ساعت «ره عصرفردا (دوشنبه) در سالن محمد رضاشاه پهلوی برپا خواهد شد .

پسی رشت ۳ ـ راه‌آهن ۱

● شنبه ۱۴ اسفند :رشت‌ـ سالن جدیدالتاسیس « گشواد» (والیبال جام دوم پاسارگاد ـ روز بیست و یکم) پسی ۳ (گیمها : اول :۱۵ـ۱۶ ، سوم: ۱۵ـ۱۴ ، چهارم : ۸ـ۱۵) راه‌آهن ۱ (گیم‌دوم :۱۵ـ۱۷) سرداور : حسین علائی. داور عباس جلایر تماشاگر حدود ۳۰۰ تن

پسی : ناصر منصوری ، منصور قاظه‌باشی ، احمد نعمت‌زاده ، عزیز تقی نژاد ، علی اصالت ، یعقوب میزانی.

مربی : منصور قاظه‌باشی

راه‌آهن : محمد جوانشیر ، جواد فخار ، کاظم جلال نژاد مهدی ناطقی، محمدپهلو ازاده، مرتضی میرزائی .

مربی : امراله جعفری

پرسپولیس ۳ ـ عمران قزوین‌صفر

● شنبه ۱۴ اسفند :استادیوم محمدرضاشاه پهلوی (والیبال جام دوم پاسارگاد ـ روز بیست ویکم) پرسپولیس ۳ (گیمها : اول : ۷ـ۱۵ ، دوم ۹ـ۱۵ ، سوم : ۸ـ ۱۵) عمران صفر سرداور: کاوه سرحدی ،داور: امیدوار حاتمی،تماشاگرحدود ۱۰۰۰ تن .

پرسپولیس : خسرو نیاکیان، امیر حیدری ، رضا چیتگر ، منوچهر آخشین،جلال‌شاه‌حسینی، مهدی رزاقی .

مربی : غلامرضا توانائی

عمران قزوین : علی موذن ، ابوالحسن درافشان ، رضا مددی ، ضرغام صادقی ، رضا علیجانی ، مصطفی فرهادی .

مربی : رحمت‌الله مصلائی

ملوان خرمشهر۱ـ ذوب‌آهن اصفهان۳

● شنبه ۱۴ اسفند :خرمشهر سالن سرپوشیده‌ورزشی خلیج فارس (والیبال‌جام‌دوم‌پاسارگاد ـ روز بیست ویکم)ملوان ۱ (گیم دوم :۶ـ۱۵)ذوب‌آهن ۳(گیمها: اول : ۱۳ ـ۱۵ ،سوم :۷ـ۱۵، چهارم : ۱۱ـ۱۵)

سرداور : رضا هدایتی ـ داور : محمود رسالت پناه تماشاگر حدود ۴۰۰ تن

ملوان : ایرج صفریان ، حسن رستمی ، غلامحسین پیریکاچکی ، کاظم موشکاف ، فریدون فرخی ، رضاانصاری .

مربی : منصور آبادی .

ذوب آهن . محمود محب، حسن حسینی ، محمد علی فاتحی ، احمد خلیفه سلطانی، احمدرضا داد ،بهروزمیرزائی.

مربی : حسن رهنما

پاس ۱ ـ ماشین‌سازی ۳

● شنبه ۱۴ اسفند :بروجرد ـ سالن سرپوشیده‌محمد رضاشاه پهلوی(والیبال‌جام‌دوم‌پاسارگاد ـ روز بیست ویکم) پاس ۱(گیم اول : ۱۱ ـ۱۵) ماشین سازی ۳ (گیمها : دوم : ۵ـ۱۵ ، سوم ۱۱ـ۱۵ ، چهارم : ۱۱ـ۱۵) سرداور : محمد نقی منشوری داور : رضاسلی‌تماشاگرحدود ۱۵۰۰ تن

پاس : ابوالقاسم مهدی ، ماشاالله صلاحی ، علی‌قاسمی، مرتضی سروری ،محمودحجتی علی کلانتر ـ مربی : عبدالحمد مطهری .

ماشین سازی : یدالله کارگرپیشه ، حسین آبادی ، مجید رودکی ، بهروز معالی ، قاسم تاجری ،ایوب کریم‌پور.

مربی : یداله کارگر پیشه .

تهرانجوان صفر ـ دخانیات اصفهان ۳

● شنبه ۱۴ اسفند ـ سالن محمد رضاشاه پهلوی (والیبال جام دوم پاسارگاد ـ روز بیست ویکم) ـ دخانیات ۳ (گیمها: اول : ۱۳ـ ۱۵ ، دوم : ۱۳ـ ۱۵ ، سوم ۸ـ۱۵)

تهرانجوان صفر ـ سرداور: محمدباقرزاده ـداور اکبر اصفهانی‌تماشاگر حدود ۱۰۰۰ تن .

تهرانجوان :تهرانی، نظافت دوست ، قبادی ،باباشی،می‌آبادی میرانی‌نژاد ، کاظمی .

مربی : حسین تهرانی

دخانیات :حق‌شناس،قریشی کلاهدوزان،تفنگساز ، صمیمی، رجائی .

مربی : شهباز صدری

در دومین شب مسابقه های انتخابی تیم‌ملی‌مشتزنی، ۱۱ مشتزن ازتهران‌و۱۱ مشتزن ازشهرستانها، جواز عبور درفینال رابجنگ آوردند. اینان،امشب ،پیکارهای شبهایانی خود را درسالن بکس رضاپهلوی امجدیه انجام خواهند دادو فامزد های تیم ملی‌را نمایان خواهند کرد .

دیشب، بزرگترین‌حادثه‌شگفتی آور، شکست ملی بحری کاپیتن تیم ملی ایران در مسابقه های المپیك مونترال در مصاف همولایتی خود، کریم کامیاب‌بود، که‌چونان یك بولدوزر، مرد مدال‌طلائی مسابقه‌های بین‌المللی تایلند را درهم کوبید، والبته ، یکی از دلایل عمده‌ی‌این‌شکست قابلورانه ملی بحری، کم‌تمرینی‌وعدم‌آمادگی بدنی‌اوبود.

جز این ملی‌پوش، بیژن‌حیدری عضو دیگر تیم ملی‌سابق بود، که از یك «احمد امیری «شجاع با امتیاز شکست خورد . مغلوبین بزرك دیگر،مهدی آدم عارف و داریوش جعفری بودند، که اولی علیرغم شجاعت خود، بیش‌از حد مغرورانه مشتزنی میکند و باگارد باز، و از اینرو ، هر چند فراوان استقامت کرد، اما از کریم‌صمدی مشتزن بندرپهلوی آسان‌شکست خورد .

داریوش جعفری نیز که سال پیش پرویز صداقت کیش ،برادر راندودوم‌تاکاوت کرده بود ، دیشب در راند دوم باتاکاوت ازاوشکست خورد و البته این هم نتیجه تغییر مربی و شیوه مشتزنی اوبود .

در هر حال، در جمع ۶۶ مشتزنی که پس از مبارزات ۲۵۴ مشتزن کشور در مسابقه های انتخاب‌شده بودند ، ۲۲ نفر فینالیست، در پی ۲۱ مبارزه برگزیده شدند ، مبارزاتی که غالبا تماشائی وجالب بود و انتظارشان نمی‌رفت . دیشب تنی چند از مشتزنان شهرستانی خوش درخشیدند و توجه همگان را بخود جلب کردند،بویژه‌شمالی ها که معرکه بودند ...

مبارزات ماقبل فینال

۴۸ کیلو : فیروز عبادی از تهران، در مصاف مشتزن خوب کرمانشی صداقت زاده پیروز شد، وهمپای داود صادقی همشهری خود به‌فینال صعودکرد . صادقی‌هم «دریکوند» از لرستان را شکست داد .

۵۱ کیلو: مراد باقری ازخوزستان و سپهری آزاداز گیلان بترتیب‌در نبرد ـ ابراهیمی از همدان وروحی از تهران موفق بودند. اینان‌امید های تازه جنوب وشمال‌انـد که امشب در فینال پیکار میکنند.

۵۴ کیلو: عبدالرضا انصاری، ملی‌پوش کرمانشاهی ، در جنگی پاپایای، ناصر بابائی از تهران را با امتیاز مغلوب کرد،واحدامیری باشجاعتی تمام، بیژن‌حیدری ملی پوش تهرانی را باامتیاز شکست داد .

۵۷ کیلو: سلمانی‌مشتزن‌خوزستان و محمود برادران ملی پوش دیگر تهران، هردوحریفان‌خودرا تاکاوت کردند.برادران‌بیکس‌یار ازرضائیه را، وسلمانی ، خواجه حسینی از کرمان را .

۶۰ کیلو : در نبرد نخست ، علی محمد ابراهیمی ازکرمانشاه با امتیاز برهادی حیدری ازتهران غلبه یافت ، ودر نبرد دوم، حافظ غیرتمند و بهروز پنجه‌ای دو ملی پوش تهرانی رویاروی‌هم ایستادند و حافظ این بار باتاکاوت کامدعی دوساله‌اش را تمام کرد .

۶۳٫۵ کیلو: احمد آماده از خوزستان با امتیاز ، طیاری از کرمانشاه‌را مغلوب ساخت‌و منصور صادقی ملی‌پوش تهرانی در غیاب بهروز گیلانی از گیلان ، باضربه فنی پیروز اعلام گردید .

۶۷ کیلو: ابراهیم‌زاده، ملی‌پوش تهران باقاطع خاصی، حریف قدرتمش ستودگان از گیلان را با امتیاز بردوبهمین ترتیب،صادقپور از گیلان برشجاعی‌ازمازندران‌چیره گشت .

۷۱ کیلو : آذرحزین مشتزن خوب و ملی پوش بندرپهلوی برخلاف همیشه بود. اما، توانست باامتیاز برسیاحی‌از خوزستان‌چیره شود.

نبرد دوم را دو شمالی مقتدر، ملی بحری ـ کریم کامیاب که اولی کاپیتن تیم ملی ایران در مونترال بود،طول‌دوراندتمام کردند. کامیاب چون یك موتور جنگید و بحری را دوبارتاکدان کرد ، وبه قطع مبارزه توسط داور ، کامیاب برای نخستین بار در مصاف‌بحری فاتح اعلام‌شد .

۷۵ کیلو: حسین علی نژاد از تهران درنبرد پرتحرك، چنگالی از خوزستان را باامتیاز برد.درمبارزه بعدی ، کریم صمدی بچه بندر پهلوی، مهدی آدم عارف ازتهران راتاکاوت کرد .

۸۱ کیلو: ماسیس هامبارسومیان، پس از آنکه در رانددوم‌اصغرامانی از مازندران راتاکدان کرد ،با پیروزی ضربه‌فنی پیروز اعلام‌شد. امانی مبارزه را ادامه نداد .

در مبارزه‌بعدی، نبی یعقوب از گیلان با امتیاز از سد «تقوشاد» کرمانشاهی گذرکرد .

۸۱+ کیلو : پرویز صداقت کیش، انتقام شکست سال پیش‌را از داریوش جعفری بازمستاندو در راند دوم ، پس از تاکدان او ، پیروزی ضربه‌فنی رادرحالی ملاقات کرد، که مربی‌جعفری ،حوله رابه رینگ پرتاب نمود . آخرین‌مبارزه نیز با پیروزی علی فعلی ازتهران برابر حمید حقی‌از رضائیه همراه بود .

بطور کلی، دیشب شهرستانی ها در برابر تهرانی‌ها نیکو ظاهر شدند و بسیاری از مبارزات‌انتخابی تیم ملی که در حضور رئیس و تایپ رئیس و دبیرفدراسیون‌بکس انجام گرفت ، تماشایی بود .

بکس انتخابی تیم ملی ایران

فروغ مشتزنان شهرستانی در مصاف تهرانی‌ها امیدبخش بود

تنیس جام دنیای ورزش

در اوایل سال آینده که‌روزهای چندانی‌تا فرارسیدنش‌درپیش‌نداریم «مجله دنیای ورزش» سومین‌دوره مسابقات خودرابا همکاری‌فدراسیون تنیس ایران برگزار خواهد کرد.

دیدارهای تنیس‌جام دنیای‌ورزش که دو دوره گذشته‌اش بارونق بدست آورده‌اند ، بحساب‌میاورد وازاین جهت از ارزشی خاص برخوردار است .

فدراسیون تنیس برنامه برگزاری مسابقات جام دنیای ورزش رادر شمار یکی از دیدارهای رسمی‌اش در تقویم سالیانه‌اش گنجانیده است که‌ازاین جهت جام دنیای ورزش اندك اندك میرود تاجائی پایدار در صحنه تنیس ایران گردد .

ژیمناستیک «دنیای ورزش» تمام‌شد

ژیمناستیک

آخرین گروه دیدار های ژیمناستیک جام دنیای ورزش در قسمت « مبتدیان دسته ب » در موسسات آموزشی فرح برپا گردید که عاقبت سالومه حسین زاده از گروه ژیمناست های سالن فرحناز پهلوی « امجدیه » مکان قهرمانی را مال خود کرد .

دیدار های ژیمناستیک جام دنیای ورزش که با همکاری انجمن ژیمناستیک آموزشگاه های تهران برای دبستانیها بمرحله انجام درآمد چهار گروه شرکت کننده داشت که در این قسمت آخری ۴۸ ژیمناست دختر شرکت داشتند. نتایج مسابقه از اینقرارست:

ردمبندی: ۱ـ سالومه‌محسین زاده (سالن فرحناز پهلوی) ۲ـ نادیا خلیلی (ناحیه ۱۵) ۳ـ فریبا اطهمی (موسسات آموزشی فرح) ۴ـ رویا تجلی (سالن فرحناز پهلوی) ۵ـ میترا چیت‌ساز (ناحیه ۹).

مراسم توزیع مسابقات بعد از ظهر فردا (دوشنبه) در سالن دبستان فردوسی برگزار خواهد شد .

شوروی ۲ آرارات صفر

تیم جوانان شوروی که با شکست ۰ ـ ۱ مجارها ، « قهرمانی » امسال فوتبال جام والاحضرت ولیعهد را مال خود کرد ، دیروز عصر در دیداری دوستانه از تیم‌ارامنه پایتخت یک مغلوب ساخت.

بازی شوروی ـ آرارات‌که در ورزشگاه آرارتیها برپا بود ، ۲ گل در خود داشت که هر۲ گل نصیب روسها گشت .

ابتدا « دارسلیا » دروازه تیم تهرانی را باز کرد و پس از او « شنگلیا » توپچی که در بازیهای امسال شهرت فراوانی برای خود بدست آورده ، برای بار دوم دروازه آرارات را گشود و بازی با همین کیفیت و پیروزی ۲ـ۰ شوروی به نقطه آخر رسید .

استادوالیبال شوروی در تهران

از ساعت ۹ صبح دیروز کلاس مربیگری «یوری‌کلچیف » چهرسرشناس‌و والیبال شوروی در سالن آمفی‌تاتر استادیوم امجدیه برپا گردید . ضمن‌این که دنباله کار کلاس از امروز در سالن‌ورزشی‌دانشگاه صنعتی آریامهر دنبال خواهد گردید .

کلاس استاد روسی در تهران تا ۲۵ اسفند به طول خواهد انجامید ،ضمن‌اینکه از جمع‌حدود ۶۰ داوطلبی که‌در کلاس شرکت کرده‌اند ،خود ۴۰ تن را مربیان کادر تربیت‌ـ بدنی وزارت‌علوم‌تشکیل‌میدهند.

این کلاس با همکاری کمیته ملی المپیك ایران و فدراسیون والیبال برپا گردیده است .

یوری کلچیف ازمردان آشنای والیبال شوروی است که سالها رهبری‌تیم‌ملی‌کشورش را در دست داشت و در سایه تلاش او مردان روس در دو المپیك مدال طلا بردند .

این روسی سرشناس را در تهران‌خانم‌مترجمی بنام«آلاکازا ـ لووا » همراهی می‌کند دیروز ایندو میهمان در سالن محمد رضاشاه پهلوی بودند که مربی روس نظارهگر تلاش بازیکنان تیمها بود و اگر چه بازی خوبی تماشا نکرد ولی بهر تقدیر کارش را با دقت دنبال می‌کرد :

والیبال دختران تهران

امروز: تاج ـ عقاب

عصر امروز در دنباله مسابقات والیبال قهرمانی دختران باشگاه‌ـ های تهران دو دیدار دیگر در سالن شماره یك‌نصیری بمرحله انجام درمی‌آید .

ساعت ۵ بعدازظهر پله و آرارات دیدار خودرا آغاز می‌کنند وپس ازآن تاج و عقاب رودرروی هم‌قرار می‌گیرند، که با توجه به‌بازی‌خوب عقابیها برابر پاس انتظار میرود، تاج حریف سختی پیش رو داشته باشد .

تاج در صحنه مسابقات باشگاه ها تاکنون همراه پاس تیمهای بدون شکست حدول میباشند که سه‌شنبه مقابل هم قرار می‌گیرند تاسرنوشت قهرمانی‌راروشن‌کنند.

پیشگاه اعلیحضرت همایون شاهنشاه آریامهر

کارکنان مدرسه راهنمایی دختران شاپورتجریش افتخار دارند مراتب سپاس و حق شناسی خود را به پیشگاه مبارک اعلیحضرت شاهنشاه آریامهررهبرخردمند ملت‌ایران تقدیم‌دارند.

ازطرف کارکنان‌مدرسه راهنمایی‌شاپور تجریش ـ جان نثار گیتی‌همایونی

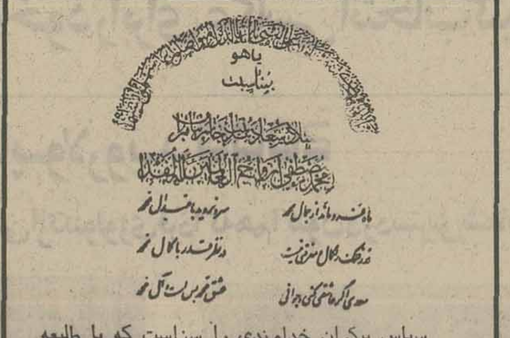

سپاس بیکران خداوندی را سزاست که با طلیعه خجسته زمان میلاد سعادت بنیاد رسول اکرم خاتم پیامبران حضرت محمد ابن عبدالله (ص) درهای رحمت خویش را بروی عالم خلقت و جهانیان گشود تا این منجی عالم بشریت و بنیانگذار تاریخ‌عقلانی عالم‌عواطف برادری و صدق و صفا در حق همدیگر را به جهانیان تعلیم فرمایند .

پیامبر راستین در دامان یکتا ملکه نادره دنیای خلقت (حضرت آمنه بنت وهب سلام‌الله علیها مادر بزرگ سادات جهان) در مکه متولد شد و نور توحید طلوع کرد و عالم را برای همیشه روشن و منور ساخت بمناسبت بزرگداشت این عید مسعود و میلادتولد امام صادق (ع) رئیس مذهب جعفری مجلس جشنی‌در تاریخ سه‌شنبه هفدهم اسفند ماه از ساعت ۷ الی ده بعد از ظهر تشکیل

ای مهربان برادر مسلمان ، بیاد پدران و دوستان عزیز ما که حفظ میراث محبت خاندان حضرت رسول اکرم صلی‌اله علیه و آل‌الطاهرین بما سپردند و اکنون روی در نقاب خاک کشیده‌اند امیدوارم یک ساعت از روز هفدهم ربیع‌الاول را بشکرانه ۳۶۵ روزی که از توجهات خداوند بخشنده برخوردار بوده‌ایم برای حفظ این میراث اسلامی و وظیفه مذهبی در این مجلس شرکت فرموده و بربنده منت گذارند یا غایب‌العارفین یا مرتضی علی مددی .

بنده‌کوچک خدای‌بزرگ خادم‌النبی درویش نورعلی باصری

آدرس : انتهای خیابان گرگان میدان ثریا خیابان گاوه مسجد امیرالمومنین (ع) .

بسم ... الرحمن الرحیم

اعلان من سفارة الجمهورية العراقية ـ طهران

بالنظر لقرب اجراء التعداد العام للسكان في‌العراق و ضرورة تسجيل كافة المواطنين العراقين المتواجدين في‌الخارج . ترجو سفارة الجمهورية العراقية في‌طهران من كافة المواطنين العراقين‌الموجودين في‌ايران‌مراجعة السفارة العراقية في‌طهران .او كلامن‌القنصلية‌العراقية‌العامة في‌خرمشهر و في‌كرمنشاه . و ذلك لتثبيت المعلومات المطلوبة بالسرعة الممكنة .

نام‌نویسی آخرین فرصت ثبت نام فشرده و سریع اعزام

فروردین ۳۶در موسسه زبانهای خارجی‌پهلوی بالاتراز تخت‌جمشید فقط تا ۱۹ اسفند ۳۵ ادامه دارد از فرصت استفاده نمائید .

انجمن ادبی‌سخن‌سنج‌فردوسی هر هفته روز های دوشنبه ازساعت ۷الی۹بعدازظهر دائر است حاج‌اسدالله طوفانیان

پیشگاه مبارك شاهنشاه آریامهر

معلمان‌و کارکنان مدرسه راهنمائی‌تحصیلی ابونصر فارابی شهرستان‌ملایر سپاس و حقشناسی خودرا از صدور اوامر موکد شهریار معظم و دادگستر در تامین رفاه بیشتر فرهنگیان به خاکپای همایونی نثار میکنند

از طرف‌کارکنان مدرسه راهنمائی تحصیلی‌ابونصر فارابی شهرستان ملایر ـ جان‌نثارولی‌الله زمان

راز جلسات سری تروریستها فاش شد

بقیه از صفحه ۲۶

ساعت ۱۰الی۱۱ شب بخانه‌میروم.

رئیس: با سید مهدی هاشمی آشنائی داشتی؟ وبا او آمد و رفتی داشتی؟

متهم: با او آشنائی نداشته و ندارم.

رئیس: سید مهدی هاشمی در قهدریجان به منبر می‌رفت؟

متهم: اطلاعی از این موضوع نداشته وندارم.

رئیس: آیا آقای شمس‌آبادی‌به قهدریجان آمده بود و به منبر هم رفته بود؟

متهم: اطلاعی ندارم و شایددر روز بیش از ۳ساعت درقهدریجان نباشم.

رئیس: در اصفهان نحوه به‌قتل رسیدن آقای شمس‌آبادی را به چه کیفیتی شنیدی؟

متهم: من محل توقفم بیشتر در «صارمیه» است آنروز با ماشین آمدم صارمیه مسافر پیاده و سوار کنم بعد دیدم دارند مغازه‌ها را می‌بندند پرسیدم چه شده گفتند آقائی را کشته‌اند بعد من مسافر سوار کردم و رفتم.

رئیس: ادعا شده که درربودن و قتل آقای شمس‌آبادی کمك و همکاری کرده‌ای و۸بار کمك به شروع به ربودن به قصد قتل داشته‌ای چه میگوئی؟

متهم: من یک نفر زحمتکش هستم که ۴۸ سال از عمرم‌میگذرد نه دراین مدت بازحمتکشی زندگی را اداره کرده‌ام و به اصطلاح با سیلی صورتم را سرخ‌نگهداشته‌ام من چه کار به کارآقای‌شمس‌آبادی داشتم. که با ایشان دشمنی‌داشته باشم.

بی‌جهت به من اتهام زده‌اند و جرمی نکرده‌ام.

متهم ردیف ۲۰

رئیس دادگاه احمدقهدریجانی (طاهری‌نسب) متهم ردیف ۲۰ را به جایگاه احضار کرد و خطاب به‌وی گفت: در قبال ادعای آقای دادستان‌و ادعای مدعیان‌خصوصی واتهامات منتسبه از خودت دفاع کن وجریان را شرح بده اتهاماتی که به شما نسبت داده‌اند معاونت در قتل آقای شمس‌آبادی و مداخله در امر پزشکی بدون مجوز و ۸ بارهم کمك به ربودن آقای‌شمس آبادی به قصد قتل بوده است‌چه میگوئی؟

متهم: ریاست‌دادگاه، مستشاران محترم آقای دادستان! من در این مکان مقدس سوگند یاد می‌کنم‌که نه دخالتی در ربودن داشته‌ام و نه کمکی در این مورد کرده‌ام . ونه معاونتی در امر قتل کسی داشته‌ام مدت ده ماه بی‌گناه‌زندانی هستم ومنتظر یک چنین روزی بودم تا در این دادگاه از حقم دفاع بشود.

۲۸ سال از عمرم میگذرد نه جنایتی مرتکب شده‌ام و نه‌جرم دیگری. سه سال قبل بمدت ۳ ماه آنهم فقط سه ساعت درروز در قهدریجان در دندانسازی کار می‌کردم بعد رفتم نائین و آنجا مشغول بکار شدم. ۲۵ روز پس از قتل آقای شمس‌آبادی آقای دادستان اصفهان مرا خواست و گفت از موضوع قتل آقای شمس آبادی چه اطلاعی داری؟

من‌آنچه میدانستم‌در اختیارشان گذاشتم و عین اظهاراتی را که در بازپرسی گفته‌ام تائید می‌کنم.

رئیس: چه اطلاعی از موضوع قتل آقای‌شمس‌آبادی پیدا کردی ؟

متهم : آقای دادستان از می‌پرسید شبی که صبح‌آن آقای شمس‌آبادی بقتل رسید کجا بودی ؟ من چون هم‌در نائین کار دندانسازی دارم و هم در اصفهان ، نتیجتابعضی مواقع در نائین می‌خوابم و بعضی مواقع در اصفهان بدین جهت به آقای دادستان گفتم آنشب درنائین بودم . بعد برادرم آمده بود نزد آقای دادستان و مرا از زندان خواستند و با نشانی هائی که برادرم داد معلوم شد آنشبی که صبح آن،آقای شمس‌آبادی بقتل رسیده است من در اصفهان بودم و راجع به قتل اطلاعی نداشتم ، اما راجع به این افراد اطلاعاتم را گفتم .

رئیس : چه اطلاعی به آقای دادستان داده‌ای این افراد چه کسانی هستند وچه میدانی ؟

متهم : سه ماهی که در قهدریجان بودم شایع بودکه اینها یعنی آقای سید مهدی هاشمی طرفداری‌ازکتاب‌شهید جاوید ، می‌کند می‌گفتند او ضمن حرفهایش با دین‌مخالفت میکرد و حتی یکی دوبار که بمنزل ناصر طاهری پسرعموی مادرم رفتم آقای سید مهدی هاشمی هم بعنوان مهمان آمده بود ولی در حضورمن چیزی که مخالف دین باشددر آنجا گفته نشد .

رئیس : اظهارات تو در نزد آقای بازپرس قرائت می شود آیا منظورت همین اظهارات است یا مطالب‌دیگری هم داری ؟

و آیا تایید می‌کنی که گفته‌ای فامیلم را تغییر دادم‌یزیرا در قهدریجان هرروز یکنفر را می‌کشتند ؟ «من دندانسازی دارم و شریک هستم و شب قبل من در نائین بودم و در نائین خوابیدم روز بعدحوالی ظهر بود آمدم اصفهان ودر حمام ۲۵ شهریور بودم که خبر کشته شدن آقای‌شمس‌ـ آبادی را شنیدم » .

متهم : اظهاراتم را که در مرحله بازپرسی گفته بودم شنیدم درست است تائیدمی‌کنم و در مورد نائین بودنم هم علت فراموشی بود وبرادرم قضیه را روشن کرد آنشب در اصفهان بودم و یک روز قبل از آن روزی بود که احمد شفیع زاده لباسهایش را به لباسشوئی داده بود .

رئیس : در همین تحقیقات گفته‌ای که احمد شفع زاده هم در نائین بوده است .

متهم : این موضوع را هم اشتباه گفته‌ام همانطوریکه نسبت به بودن خودم درنائین اول اشتباه کرده بودم .

رئیس : در این جلساتی که داشتند چه‌کسانی شرکت میکردند ؟

متهم : چون مربوط به ۳ سال قبل است اسامی همه‌آنها بخاطرم نیست ولی‌پسرعموهایم به نام های طاهر طاهری ، رحمت‌الله طاهری و ناصر طاهری بودند همچنین سید مهدی هاشمی هم بود و مرا هم دعوت کرده بودندکه رفتم و وقتی رسیدم دیدم سفره انداخته‌اند و عده‌ای هم از بنائی آمده بودند و نشسته بودند .

رئیس : چه اطلاعی به آقای دادستان داده‌ای این افراد چه کسانی هستند وچه میدانی ؟

متهم : سه ماهی که در قهدریجان بودم شایع بودکه اینها یعنی آقای سید مهدی هاشمی طرفداری‌ازکتاب‌شهید جاوید ، می‌کند می‌گفتند او ضمن حرفهایش با دین‌مخالفت میکرد و حتی یکی دوبار که بمنزل ناصر طاهری پسرعموی مادرم رفتم آقای سید مهدی هاشمی هم بعنوان مهمان آمده بود ولی در حضورمن چیزی که مخالف دین باشددر آنجا گفته نشد .

رئیس : اظهارات تو در نزد آقای بازپرس قرائت می شود آیا منظورت همین اظهارات است یا مطالب‌دیگری هم داری ؟

و آیا تایید می‌کنی که قرآن مجید را به نحودیگری تفسیر می‌کنند و من خیلی دلم میخواست که مرادعوت میکردند تا بروم و با آنها صحبت کنم و ببینم که حرف های آنها حقیقت دارد یانه؟

حتی یکبار سید مهدی هاشمی را نزدیک منزلمان دیدم و باو گفتم : مراتبی را به شما نسبت میدهند ومیگویند که مخالف دین و علما هستی آیا صحت دارد ؟ وی گفت : من چنین حرفهائی نزده‌ام و اینها تهمت است که بمن زده‌اند .

رئیس : غیراز مخالفت با دین و علما، آیا مطالب‌دیگری هم در این جلسات مطرح میشد ؟

متهم : غیراز حرفهائیکه زدم ، چیز دیگری نشنیده‌ام.

رئیس دادگاه : سید مهدی هاشمی را در قهدریجان دیدید یا اصفهان ؟

متهم : در اصفهان ، مقابل منزلمان دیدم .

متهم در دادگاه بهنگام پاسخ‌گویی به سئوالات رئیس چند بار به گریه افتاد و چند تن از متهمان را جنایتکار خواند . او همچنین گفت‌که در جلسات پنهانی تروریست‌ها (که شرکت نداشته وشنیده) از دین بد می‌گفته‌اند وصلوات نمی‌فرستادند و بجای صلوات «الله‌اکبر» می‌گفته‌اند .

وی همچنین گفت که تروریست‌ها « امام حسین » (ع) را هم قبول نداشتند.

متهم ردیف ۲۱

رئیس دادگاه قربانعلی حمزه زاده متهم ردیف۲۱ را به جایگاه احضار کرد .

رئیس دادگاه خطاب به متهم گفت: در قبال ادعای آقای‌دادستان وادعای مدعیان خصوصی واتهامات منتسبه از خودت دفاع کن و جریان راشرح بده. اتهاماتی که بشما نسبت داده‌اند معاونت در قتل آقای شمس‌آبادی و ۸بار معاونت درشروع به‌ربودن است‌چه میگوئی؟

متهم: اتهامات وارده را قبول ندارم و محمد حسین جعفرزاده حرفهائی بمن‌زد که من آن‌حرفهارا تماما نزد بازپرس زدم اما آنها را قبول‌ندارم. سراغ مصطفی‌حمزه زاده را از من میگرفتند که گفتم شیراز است ولی قبول نکردند ، بالاخره آمدیم دادسرا وباماموربن به‌شیراز رفتیم و مصطفی راپیدا کردیم و محمدحسین جعفرزاده‌به من گفت: بگو جلساتی‌بوده است.

رئیس: آقای‌بازپرس در تحقیقاتی که از شما کرد گفت، تورا باسید مهدی هاشمی مواجهه می‌کندوتو گفتی که مرا مواجهه نکنید ،من میترسم ،جانم درخطر است و گفته‌ای که در آن‌جلسات شرکت میکرده‌ای .

متهم: اظهاراتی راکه برایم قرائت‌کردید من گفته‌ام‌ولی‌از خدا میترسم، اینها رامحمدحسین‌جعفر زاده بمن گفت‌بگو .

رئیس : اظهارات خودت موید این نکته است‌که گفته‌ای‌جلساتی بوده واین جلسات در منزل‌محمد کریم حمزه‌زاده وشعبان جعالی تشکیل می‌شد، ۲نوع جلسه بود، یکی عمومی و دیگری خصوصی که تودر جلسات عمومی شرکت می‌کردی‌و گفته‌ای جلسات‌خصوصی وا۲گروه تشکیل میدادند ، گروه درونی و گروه بیرونی‌و سایر اظهارات دیگر ...

متهم : درست است . من‌این حرف هارا به‌آقای بازپرس گفته‌ام‌و همانجا گفتم که اینها را محمد حسین جعفرزاده‌بمن گفته ودیگر نمیدانم چرا نوشته‌اند .

رئیس: شبی که آقای شمس آبادی بقتل رسید کجابودی؟

متهم: آنشب برادرم بنام‌محمد فوت کرده بود در منزلم‌بودم .

رئیس: چه وقت از قتل آقای شمس‌آبادی باخبر شدی؟

متهم: نمیدانم، دوم یا سوم فوت برادرم بود .

رئیس : راجع به اینکه شیخ قنبر علی صفرزاده را کشته‌اندچه شنیدی ؟

متهم: موقعی که جسد شیخ‌قنبر علی راپیداکردندمن درقهدریجان بودم، میگفتند حسین مرادی و عباسعلی رحیمی شیخ قنبر علی‌را کشته‌اند .

متهم در طول پاسخگویی به سئوالات رئیس ضمن رداتهامات مدعی‌بود که‌آنچه‌راکه دربازپرسی گفته، بوسیله جعفرزاده به اوباد داده شده‌بود تابگوید وی‌اظهارات شهود پرونده‌رانیزدروغ وبی‌اساس خواند.

متهم ردیف ۲۲

متهم ردیف ۲۲ آخرین نفری بود که به‌پرسش‌های رئیس پاسخ گفت: او نیز اتهامات منتسبه را رد کرد و درمقابل پرسش های رئیس‌از همه چیز،از نهار بی‌اطلاعی کرد، امروز نوبت به‌وکیل مدافع متهم ردیف اول (محمدحسین‌جعفر زاده)رسید ووی به دفاع ازموکل خود پرداخت .

سرانجام پس از ۱۱ روز دادرسی

راز جلسات سری تروریست‌ها فاش شد

سیدمهدی هاشمی در جلسات سری تروریست ها را به قتل ، غارت و ارعاب مخالفان تشویق میکرد

حاج حیدرعلی شفیع‌زاده

یداله شفیع‌زاده

طاهر طاهری

احمد قهدریجانی (طاهرنسب)

رحمت‌اله طاهری

قربانعلی حمزه زاده

اصفهان ـ خبرنگار اطلاعات

دفاع‌وکلای مدافع متهمان پرونده قتل حجت‌الاسلام شمس آبادی و شیخ قنبر علی صفر زاده و رمضان مهدی‌زاده از صبح امروز (یکشنبه) در دادگاه عالی جنائی اصفهان آغازشددیروز در یازدهمین روز دادرسی متهمین ردیف ۱۷ تا ۲۲ در جایگاه متهمین قرار گرفتند و به سئوالات رئیس دادگاه پاسخ گفتند .

در آغاز جلسه دیروز ابتدا یداله شفیع‌زاده در جایگاه متهمین قرار گرفت‌ودنبالمسئوال های‌رئیس دادگاه از وی‌ادامه یافت .

رئیس ـ در قبال ادعای‌آقای دادستان و ادعای مدعیان خصوصی و اتهامات منتسبه‌از خودت دفاع کن و جریان را شرح بده ، اتهاماتی که بتو نسبت داده‌اند : معاونت در قتل آقای شمس آبادی و هشت‌بار معاونت به قصد ربودن و قصد قتل می‌باشد .

متهم ضمن رد اتهامات منتسبه از جریانات اظهار بی اطلاعی کرد . رئیس دادگاه‌از او پرسید :

شبی که صبحش آقای شمس‌آبادی به قتل رسید کجا بودی ؟

متهم : برای آبیاری رفته بودم .

رئیس : آنشب منزل ناصر طاهری میهمان نبودی ؟

متهم : خیر

رئیس : چه موقع ازجریان قتل آقای شمس آبادی مطلع شدی ؟

متهم ـ عصر جلو بازارشیدم یک آقایی را کشته‌اند .

رئیس : شما با سید مهدی هاشمی جلساتی در قهدریجان داشتید ؟

متهم : خیر من جلسه‌ای نداشتم .

رئیس : آیا در قهدریجان جلساتی تشکیل می‌شد که سید مهدی هاشمی در آنها شرکت کند ؟

متهم:ضمن اظهار بی‌اطلاعی از این موضوعات در پاسخ سئوال رئیس دادگاه راجع به اینکه در مورد قاتل آقای شمس آبادی چه شنیده بود گفت :

قبل از زندانی شدن چیزی راجع به این موضوع نشنیدم ولی در زندان که بودم از تلویزیون‌جریان را نشان‌دادند.

رئیس : گفتی : جلوی بازار بودی که شنیدی‌آقا را کشته‌اند ولی در تحقیقاتی که در روز ۱۴ اردیبهشت ماه سال جاری بعمل آمد گفته بودی:ازصحرا آمدی و به منزل حسنعلی‌شفیع زاده رفتی و در آنجا شنیدی‌و شب قبل هم منزل ناصر طاهری میهمان بودی .

متهم:منزل حسنعلی‌شفیع‌زاده رفتم و آنجا هم‌شنیدم‌که آقای شمش آبادی کشته شده است .

رئیس : اظهارات‌رضاقلی نجفی در تاریخ ۳۵ر۲ر۱۱ از جلساتی حکایت دارد که در قهدریجان تشکیل می‌شد و شما هم در آن جلسات شرکت می‌کردی ، چه میگوئی ؟

متهم : شنیدم،نمیدانم‌رضاقلی چه غرضی داشته که این‌حرف ها را زده است .

رئیس : اظهارات‌عباس‌جمالی در بیست و سوم خرداد ماه سال جاری نیز حاکیست که درقهدریجان‌جلساتی خصوصی تشکیل می‌شده که شما هم در آنها شرکت میکردی‌چه‌میگوئی؟

متهم : این همان کسی است که شبگرد بود و او را بیرون کرده‌اند در نتیجه‌ازروی غرض چنین حرف هائی زده است .

رئیس : ـ آقای شمس‌آبادی به قهدریجان آمده بود که منبر برود ؟

متهم : من چیزی‌راجع‌به‌این موضوع نشنیدم .

رئیس : عباسعلی هادیان در سی‌ام خرداد ماه سال جاری طی اظهاراتی گفت که در قهدریجان جلساتی تشکیل می‌شد که چند نفری از جمله آقای سید مهدی هاشمی ، تو و پدر و برادرت‌در آنها شرکت‌داشتید چه میگوئی ؟

متهم : عباسعلی هادیان‌فردی است فاسد ، شبی مقداری پیاز به خانه‌ام آورد‌ومبودتاانبار کنیم و او از فروش آنها استفاده کند . ولی انبار مرا آتش زد ، او هم اگر حرف هائی زده‌براین مبنا بوده است .

رئیس : در روز نهم تیر ماه سال جاری « محمدعلی فخری» طی اظهاراتی‌گفت : بعدازآنکه قهدریجانی‌ها زندانی شدند خوشحال بودند و بیکدیگرمی گفتند که حرفهایشان را یکی کنند وگرنه کارشان زار می‌شود .

متهم : اظهارات فخری را شنیدم ، من در بند بودم و اصولا این شخص را نمی‌شناسم و ندیده‌ام واگر او حرفهائی زده بی‌جهت بوده .

رئیس : راجع به اینکه چه کسانی آقای شمس آبادی را کشته‌اند چه خبری شنیدی ؟

متهم : چیزی راجع به این موضوع نشنیده‌ام

رئیس دادگاه :آنروز صبح که از آبیاری آمدی برادرت اسدالله را باکس دیگری جلوی شعبه فروش نفت دیدی ؟

متهم : من صبح زود رفتم صحرا و اسدالله را ندیدم .

رئیس: برچه مبنائی تورامتهم کردند ؟

متهم: نمیدانم !

رئیس: آیا اختلافی بین آقای شمس‌آبادی و آقای‌سید مهدی هاشمی بود ؟

متهم: اطلاعی ندارم .

رئیس: اصولا در جلساتی که درمسجد تشکیل می‌شد و آقای سید مهدی هاشمی به‌منبر می‌رفت بودی ؟

متهم : گاهی که از صحرا می آمدم و خسته بودم درماه محرم می‌رفتم که آقای سیدمهدی هاشمی منبر می‌رفت .

رئیس: راجع به‌چه مسائلی صحبت می‌شد .

متهم: صحبت از روضه‌خوانی بود وموضوع دیگری‌درمیان نبود .

رئیس: بالاخره آن شبی‌که صبح آن آقای شمس‌آبادی به قتل رسید برادرت اسدالله را دیدی یا نه ؟

متهم: ندیدم .

رئیس: مگر بین برادرت و حجت‌الاسلام شمس آبادی اختلافاتی وجود داشت ؟

متهم: اطلاعی ندارم .

رئیس: ادعا شده که کمک کرده‌ای آقای شمس‌آبادی را ربودند و به قتل رساندند و همچنین دوبار در شروع به ربودن به قصد قتل کمک کرده‌ای، گزارش های‌ماموران نیز بهمین موضوع است ، چه میگوئی ؟

متهم: من کارگر هستم‌صبح می‌رفتم دنبال کار و شب‌برمی گشتم و اطلاعی ازاین‌موضوع ها ندارم .

متهم ردیف ۱۸

آنگاه رئیس دادگاه رحمت‌اله طاهری متهم ردیف ۱۸ را به جایگاه احضار کرد و گفت :

در قبال ادعای دادستان و ادعای مدعیان خصوصی و اتهامات منتسبه از خودتدفاع کن و جریان را شرح بده . اتهاماتی که به‌شما نسبت‌داده‌اند کمک به ربودن به‌قصد قتل آقای شمس‌آبادی و ۸ بارهم شروع بربودن‌بقصدقتل آقای شمس‌آبادی است .

متهم : من فردی کاسب‌هستم و صبح میروم سر کارم‌وشب برمیگردم وسرم به کار خودم است و جرمی‌هم مرتکب‌نشده‌ام و اتهامات منتسبه را تکذیب می‌کنم .

رئیس: از وقوع قتل‌آقای شمس‌آبادی چه موقع با خبر شدی ؟

متهم: من در مغازه‌ام بودم‌که مسافران ماشین هائی که از اصفهان می‌آمدند گفتند آقا را کشته‌اند .

رئیس: چه موقع بود که‌از جریان مطلع شدی ؟

متهم : دقیقا ساعتش رانمی دانم ولی فکر می‌کنم حدود ساعت ۱۰ الی ۱۱ صبح بود.

رئیس : نحوه کشته شدن آقای شمس‌آبادی را به‌چه‌کیفیت تعریف کردند ؟

متهم : تعریف نکردند فقط گفتند آقارا کشته‌اند .

رئیس دادگاه: شبی‌که صبح آن آقای شمس آبادی را بقتل رساندند کجا بودی ؟

متهم: منزل خودمان بودم و مهمان هم داشتم .

رئیس : چه کسانی مهمانت بودند ؟

متهم: مهمان من نبودندمهمان برادرم بودند ومن هم‌آنجابودم چند نفر از فخرآبادی‌هابودند و عده‌ای هم قهدریجانی بودند.

رئیس: سید مهدی هاشمی آنشب در منزل برادرتخوابید یا نه ؟

متهم: اطلاعی ندارم .

رئیس: اسدالله آنشب آنجا بود یا رفت ؟

متهم : تا موقعی که من بودم او هم آنجا بود و بعد از آن اطلاعی ندارم .

رئیس: بالاخره کسی از مهمانان خانه برادرت به جای دیگری هم رفت ؟

متهم: اطلاعی ندارم .

رئیس : اظهارات خودترا در تحقیقات قرائت می‌کنم‌که گفته‌ای اتومبیل بنز سواری مال ناصر طاهری بودو رانندگی آنرا حسنعلی بعهده داشت و گفته‌ای آنشب‌مهمان بودیمو فخرآبادی ها هم بودند سید مهدی هاشمی آنشب آنجا خوابید و بعضی دیگر از مهمانان رفتند چطور میگوئی من اطلاعی ندارم ؟

متهم: آقای بازپرس از من پرسیدند چه کسانی قرار بود بروند یا بمانند و قرار بود یک عده ازفخرآبادی‌ها وسید مهدی هاشمی آنجا بخوابندو منهم رفتم رختخواب آوردم و روی این اصل این حرفها را زدم و حتی آقای بازپرس و دادستان از من پرسیدند صبح که بلند شدی کسی راندیدی من گفتم چون صبح زود از خواب بیدار میشوم هنوز کسی از خواب بیدار نشده بود .

رئیس: راجع به اینکه چه‌کسی آقای شمس‌آبادی را کشته چه میدانی؟

متهم: هیچ چیز نمی‌دانم.

رئیس: آیاجلساتی درقهدریجان تشکیل میشد که آقای سید مهدی هاشمی و آقایان دیگری در آن باشند؟

متهم: (قبل از اینکه سئوال رئیس تمام‌شود) اطلاعی‌ندارم.

رئیس: اظهارات محمد طاهری شب بودن‌جلساتی رادرقهدریجان تائید می‌کند.

متهم: جلسه‌ای نداشتیم، اگر هم حرفی زده از روی خصومت بوده است.

رئیس: عباسعلی هادیان گفته چه نوع جلساتی در قهدریجان تشکیل میشده و از کسانی هم که‌درآن جلسات شرکت میکرده‌اند نام برده است. از جمله تو.

متهم: دروغ گفته است.

رئیس: عباسعلی جمالی گفته گروهی با سید مهدی هاشمی جلساتی داشته‌اند و اسامی آنها را برده از جمله شما.

متهم: او شبگرد بوده و اگر حرفی زده برمبنای اختلاف بوده است.

متهم ردیف ۱۹

سپس رئیس‌دادگاه طاهرطاهری متهم ردیف ۱۹ را به جایگاه احضار کرد وگفت:درقبال ادعای آقای دادستان و ادعای مدعیان خصوصی واتهامات منتسبه از خودت دفاع کن اتهاماتی که به شما نسبت داده‌اند کمک درربودن به قصد قتل آقای شمس‌آبادی و ۸بار معاونت در ربودن به قصد قتل آقای شمس‌آبادی می‌باشد.

متهم: من هیچ اطلاعی از این موضوع ندارم.

رئیس: از موضوع قتل آقای شمس آبادی چه موقع مطلع شدی؟

متهم: ساعت ۸صبح دراصفهان.

رئیس: شب قبل از حادثه‌کجا بودی؟

متهم: ساعت حدود ۱۰ر۵شب بود که آمدم منزلم خوابیدم و صبح زود بود که رفتم دنبال‌کارم.

رئیس دادگاه: کجا بودی که ساعت ۱۰ر۵ شب به منزلت‌آمدی؟

متهم: من راننده هستم وچون باذوب‌آهن قرارداد دارم مجبورم همه روزه ۴ر۵ صبح بیدارشوم وبکارهایم برسم در نتیجه یک موقع ساعت۹ شب ویک موقع

بقیه در صفحه ۲۵

تور نوروزی اصفهان شیراز
۹ روزه ـ موستانک‌تور
رفت‌و برگشت ـ صبحانه ـ نهار ـ یك شام
(تحویل سال نو) اقامت در هتل وگشتها
قیمت ۱۷۹۰ تومان
تلفن های ۹۳۵۶۱۸ ـ ۹۲۱۲۸۸ ـ ۶۳۶۷۴۱

تبریکات

جناب آقای محمد علی احسانی
انتخاب شایسته جنابعالی رابه سمت رئیس بازرسی کمیته حمایت از مصرف کننده قم صمیمانه تبریک عرض‌نموده. وموفقیت های شمارا در پیشبرد اهداف مقدس انقلاب شاه وملت آرزو مندیم.
قم ـ بازرسان کمیته حمایت از مصرف کننده
آ ـ ۹۱۵۰

جناب آقای دکتر منوچهر گنجی
وزیرمحترم و محبوب وزارت‌آموزش و پرورش
حسن انتصاب آقای نقی جعفر پور را بسمت مدیریت کل امور تربیتی آن وزارتخانه تبریک عرض مینماید.
شاهپور آذربایجان ـ نادری ـ صمد زاده ـ اصغری ـ مصریان ـ اشرف نژاد ـ نیکفر (صالحی صدقیانی سابق)
آ ـ ۹۱۹۲

پولاروید
زیباترین عکسها را فقط در چند لحظه بشما تحویل میدهد
پولاروید اکنون بشما امکان میدهد طریقه دلخواه خود را برای عکاسی انتخاب کنید :

۱ با پولاروید مدل EE
در چند ثانیه عکس زیبای شما حاضر است.

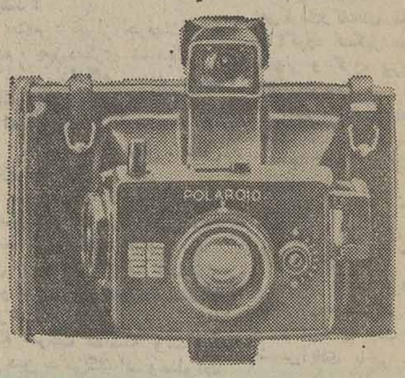

دوربینهای مشهور پولاروید EE مجهز بچشم الکتریکی همیشه عالیترین نتیجه را بشما میدهد . پولاروید EE درشش مدل گوناگون مناسب با بودجه شما.

با دوربینهای پولاروید EE شما ازصحنه دلخواه خود عکس میگیرید و درچند ثانیه عکس چاپ شده شما حاضر است

۲ ویا با پولاروید 2000
دوربینی از تکنولوژی فردا که هم اکنون در دسترس شماست.

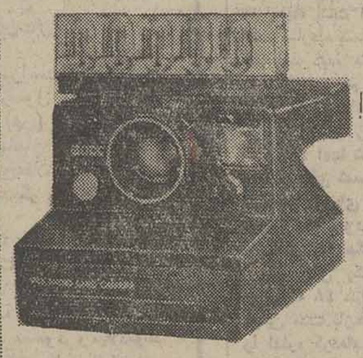

با این پدیده شگفت انگیز شما بآسانی عکس میگیرید وعکس زیبای شما بلافاصله بطور اتوماتیك درمقابل چشمانتان ظاهر میشود.

با پولاروید 2000 شما میتوانید شخصاً ظهور اتوماتیك عکس را مشاهده کنید

هرکدام از انواع دوربینهای پولاروید را که انتخاب کنید ، لذت وهیجان بی نظیر عکاسی با پولاروید را احساس خواهید کرد.
در تمام فروشگاههای پولاروید میتوانید با طرز کار اعجاب آور دوربینهای پولاروید آشنا شوید.

پولاروید و SX70 علائم تجارتی شرکت پولاروید در شهر کمبریج ، ایالت ماساچوست آمریکا هستند. حق چاپ برای شرکت پولاروید محفوظ است ـ ۱۹۷۷

مجالس ترحیم

هوالباقی

باکمال تاسف و تاثر درگذشت نابهنگام و جانگداز مرحوم **سید محی‌الدین رضوی** فرزند ارجمند مرحوم آیت‌الله العظمی رضوی را به استحضار همشهریان می رساند . مجلس ترحیم فقید سعید روز دوشنبه شانزدهم اسفند ماه جاری از ساعت ۳ الی ۵ بعد از ظهر درمسجد ارک برگزار امید است عموم دوستان و همشهریان عزیز برای شادی روح آن مرحوم در مجلس مزبور شرکت فرمایند .

محمد غروی - احمد الهی نراقی
آ - ۹۱۶۳

با تاثر فراوان و اندوه بی‌پایان درگذشت برادر عزیز و ارجمند مرحوم **سید محی‌الدین رضوی** صاحب منصب عالی‌رتبه وزارت دارائی را باطلاع دوستان و آشنایان و همشهریان عزیز می‌رساند .

مجلس ترحیم مردانه آن مرحوم از ساعت ۳ الی ۵ بعد از ظهر دوشنبه شانزدهم اسفند ماه جاری درمسجد ارک و مجلس ختم زنانه همان ساعت در منزل سید فخرالدین رضوی واقع در گلستان اول خیابان‌سلطنت‌آباد پلاک ۵ منعقد خواهد بود .

سید فخرالدین رضوی - مهندس شهاب‌الدین رضوی- دکتر فقیه‌آلدین رضوی - سید نظام‌الدین رضوی - ناهید رضوی - امین‌السادات رضوی - مهین رضوی .
آ - ۹۱۶۲

با قلبی اندوهگین درگذشت نابهنگام وجبران ناپذیر پدر عزیزمان مرحوم **سید محی‌الدین رضوی** را باستحضار دوستان و آشنایان میرساند . مجلس ترحیم مردانه فقید سعید از ساعت ۳ تا ۵ بعد از ظهر دوشنبه شانزدهم اسفند در مسجد ارک و مجلس ترحیم زنانه همان ساعت در منزل آقای سید فخرالدین رضوی واقع در گلستان ابتدای خیابان سلطنت‌آباد پلاک ۵ منعقد خواهد شد .

فرید رضوی - حمید رضوی - هاله رضوی
آ - ۹۱۶۴

درگذشت دوست و همکار گرامی خود مرحوم سید **محی‌الدین رضوی** معاون اسبق کل مالیاتهای تهران را به آگاهی دوستان و همکاران اعلام میدارد . مجلس‌ختم آن مرحوم روز دوشنبه شانزدهم اسفند ماه ساعت ۳ تا ۵ بعد از ظهر در مسجد ارک برپا خواهد بود حضور در این مجلس باعث شادی روح فقید سعید و تسلی ازماندگان است .

رضا امینی پور - هدایت‌الله کلانتری - سید محمد نبوی - محمود فیضی
آ - ۹۱۶۵

درگذشت جانگداز مرحوم سید **محی‌الدین رضوی** فرزند دانشمند ارزنده دودمان رضوی را باطلاع میرساند. مجلس ترحیم فقید سعید از ساعت ۳ الی ۵ بعد از ظهر روز دوشنبه ۱۶ر۱۲ر۳۵ در مسجد ارک برقرارخواهد بود و مجلس ترحیم زنانه آن مرحوم در همان ساعت در منزل آقای سید فخرالدین رضوی واقع در گلستان اول خیابان سلطنت‌آباد پلاک ۵ تشکیل می‌گردد .

سید صدرالدین رضوی - نعمی - فوائدی- ارباب سلیمانی - پزشکی نراقی - اصفهانی زاده - موبدی - مهندس اکبر ستوده - عمادالاسلامی - مهندس‌نظام‌الدین رضوی - سید باقر رضوی - سید علی‌اکبر رضوی - مشایخی - نجم عراقی - پرتوی - دکتر عاملی- خاندان بزرگ زاده - داداش‌پور - ساطانیه - دکتر اخوین - دیان - معین - بخشیان - مینوئی - صالحی - صباحی - محمودی - حیدرزاده - جلال زاده- شیرازی- ستوده- جمالی .
آ - ۹۱۶۶

اطلاعات - مصیبت وارده را بخاندان محترم آن مرحوم و خانواده های وابسته تسلیت میدهد .

بسمه تعالی

بمناسبت فوت مرحوم مغفور آقای حاج‌محمد بهروش که از رجال با ایمان و خدمتگزار بااخلاص آستان حسینی بودند روز ۲شنبه ۱۶ اسفند از ساعت ۱۲ تا ۲تا بعدازظهر در مسجدالجواد مجلس ترحیم منعقد میباشد.

شرکت دوستان و آشنایان در مجلس مزبور موجب اجر وتسلیت خواطر بازماندگان است.

سید نورالدین ابهری- الاحقر سید هادی‌خسروشاهی
آ-۲۰۱۷۳

بدین وسیله درگذشت برادر دوست و همکار گرامی آقای دکتر مجید بهروش دانشیار جراحی قلب دانشکده پزشکی پهلوی دانشگاه تهران را باطلاع میرساند . مجلس ترحیم فقید سعید از ساعت ۳ الی ۵ بعد از ظهر تاریخ روز دوشنبه ۱۶ر۱۲ر۳۵ از ساعت ۱۲ تا ۲ بعد ازظهردر مسجدالجواد برگزار میگردد.

پرفسور فرهنگ باقری- دکترحسن‌طباطبائی- دکترحسن‌طباطبائی
آ-۲۰۱۷۵

باکمال تاسف درگذشت مرحوم خلد آشیان **حاجی محمدبهروش** برادر همکار گرامی آقای دکتر مجید بهروش را باطلاع عموم دوستان و همکاران میرساند مجلس ترحیم فقید سعید روز دوشنبه ۱۶ اسفند ۲۵۳۵ از ساعت ۱۲ تا ۲تا بعدازظهر در مسجدالجواد منعقد میباشد.

گروه پزشکان بیمارستان وزایشگاه‌تهران
آ-۳۰۱۷۷

بسمه تعالی

بمناسبت فوت مرحوم مغفور آقای حاج محمد بهروش که از رجال برجسته و خدمتگزاران آستان حسینی بودند روزدوشنبه ۱۶ اسفند از ساعت ۱۲ تا ۲ بعدازظهر در مسجد الجوادمجلس ترحیم برقرار وشرکت دوستان و آشنایان موجب شادی روح فقید سعید وتسلیت خواطر بازماندگان میباشد.

هیئت حسینی شهرآرا
آ-۲۰۱۷۹

بانهایت تاسف وتاثر درگذشت مرحوم مغفور آقای حاج محمد بهروش بزرگ خاندان بهروش را باطلاع فامیل و دوستان میرساند. مجلس ختم مردانه وزنانه آن مرحوم از ساعت ۱۲تا۲ بعدازظهر روز دوشنبه ۱۶ر۱۲ر۳۵در مسجدالجواد برگزارمیگردد.

ستاره مختارزاده (بهروش)- دکتر فرنگیس بهروش- دکتر سیروس بهروش- دکتر سعید بهروش- مهندس پرویز بهروش- نصرت بهروش- شهین بهروش- مهنازبهروش- دکترعلی‌بهروش- مهندس ضیاءالدین بهروش- منوچهربهروش- دکترصادق‌بهروش- رضا بهروش- دکتر مجید بهروش- مهندس کریم بهروش- مهندس علاالدین بهروش- بهرام بهروش.
آ-۲۰۱۸۱

خانواده‌های‌بهروش- مختارزاده- صالحزاده- مقدم- علوی- تربتی رجائی- بلورچیان- ایرانفر- پرتوی- رشاد - برادران - فتاح‌زاده- ناصرزاده- اروجی- نامی - خسرو شاهی- بلورچی- امیر مدحی- رهبری- نجمچی- ناصح‌زاده- آذرآبادی - خسرو شاهلی- جعفریان - فاضل- مهندس رهسپار .

بانهایت تاثر وتالم درگذشت مرحوم مغفور آقای حاج محمد بهروش را باطلاع دوستان و آشنایان میرساند. مجلس ترحیم مردانه وزنانه روز دوشنبه ۱۶ر۱۲ر۳۵ از ساعت ۱۲ تا ۲تا بعدازظهر در مسجدالجواد برگزارمیگردد.

۲۰۱۸۳

اطلاعات- مصیبت وارده را بعموم افراد خانوادههای عزادار بویژه بازماندگان آنمرحوم تسلیت میدهد.

✝

بانهایت تاسف فوت پدر آقایان مانوچ- ادیک هوسپیان را باطلاع دوستان و آشنایان میرسانیم. مجلس تدفین آن مرحوم ۱۶ر۱۲ر۳۵ از ساعت ۲ بعدازظهر در کلیسای ارامنه واقع در خیابان استالین قوام‌السلطنه شمالی برگزار میشود.

مانوچ- ادیک هوسپیان
آ-۳۸۰۰۰

بانهایت تاسف و تاثر درگذشت پدر عزیزمان (آقای‌محمد تقی رفیعها) بزرگ خانواده رفیعها را باطلاع اقوام ودوستان میرساند. مجلس ترحیم زنانه و مردانه آن فقید سعید روز دوشنبه ۱۶ر۱۲ر۳۵ از ساعت ۳ الی ۵ بعد ازظهر درمسجد حاج حسن واقع در خیابان شاهپور منعقد میگردد.

ابوالقاسم رفیعها. محمودرفیعها. عصمت رفیعها (منوچهری). مامنیر رفیعها (شهباز زاده). محمد رضا رفیعها. نجات‌اله رفیعها. محمد علی رفیعها. هایده رفیعها (کاردیل).
آ-۲۰۱۶۳

با اندوه فراوان‌درگذشت مرحومه **بانو بتول بشیری** مادر عزیزم را باطلاع بستگان و آشنایان میرساند. مجلس ترحیم زنانه و مردانه از ساعت ٤ تا ٦ بعد از ظهر روز دوشنبه ۱۶ر۱۲ر۳۵ در مسجد مجد واقع در خیابان سپه برگزار میشود .

علی اسدی - کارمند وزارت دادگستری

خانواده های : اسدی - اسدالهی - آشوری - اصفهانی - تهرانی‌فرد- شیروان‌بیگی - چنگیز وشمگیر- پناهی - اردلان - رستگار رازی - رزم‌دوست - شیخان- جعفری - هرمزی- مهندس خسرو شیرزاد- دکتراولیائی- دکتراوژن- کنگرلو- شریعتمداری - محمودیان- سجادی- منوچهر فرشید - بیانی - صدرالصدوری .

بانهایت تاسف و تاثر درگذشت شادروان **حاج‌حسین** معتمد بزرگ خاندان معتمد و رئیس کانون شماره یک حزب رستاخیز را باطلاع دوستان و آشنایان میرساند. مجلس ترحیم در روز دوشنبه ۱۶ر۱۲ر۳۵ از ساعت ۲ الی ٦ بعد از ظهر در مسجد بازار چابکسر منعقد میباشد .

رئیس کانون شماره ۵ شهری چابکسر - قاسم حاضری
آ - ۹۱۸۵

بانهایت تاسف و تاثر درگذشت شادروان **حاج حسین** معتمد چابکی عضو انجمن شهرستان از بخش چابکسر و نماینده انجمن شهرستان رودسر در استان گیلان و رئیس هیئت مدیره‌شرکت‌تعاونی باغداران مرکبات‌شهرستان رودسر را باطلاع کلیه دوستان و آشنایان میرساند . مجلس ترحیم در روز دوشنبه ۱۶ر۱۲ر۳۵ در مسجد بازار چابکسر از ساعت ۲ الی ٦ بعد از ظهر منعقد میباشد.

عضو انجمن شهرستان رودسر از بخش چابکسر و عضو هیئت مدیره باغداران مرکبات شهرستان رودسر- مرتضی یوسف زاده .

باکمال تاسف و تاثر درگذشت فقید سعید **حاج‌حسین** معتمد چابکی برادر بزرگوارم راباطلاع دوستان و آشنایان میرساند . مجلس ترحیم آن مرحوم در روز دوشنبه ۱۶ر۱۲ر۳۵ از ساعت ۲ الی ٦ بعد از ظهر در مسجد بازار چابکسر منعقد میگردد .

رضا معتمد

بانهایت تاثر درگذشت فقید سعید مرحوم **حاج‌حسین** معتمد چابکی پدر و برادر و عموی بزرگوار و عالیقدرمان را باطلاع دوستان و آشنایان میرساند . مجلس ترحیم آن مرحوم در روز دوشنبه مورخه ۱۶ر۱۲ر۳۵ ازساعت ۲ الی ٦ بعد از ظهر در مسجد بازار چابکسر برگزار میگردد .

عباس معتمد چابکی - علی معتمد - جعفر معتمد - باقر معتمد - آشور معتمد - حسن معتمد - رضا معتمد- محمد معتمد - دکتر معتمد - منوچهر معتمد- بهرام‌معتمد- عبدالله معتمد - اصغر معتمد - حمزه معتمد - پرویز معتمد - هاشم معتمد - احمد معتمد - محسن معتمد - یوسف یوسف زاده- تیمور نوربخش- قاسم‌حاضری.
آ - ۹۱۸۷

اطلاعات - مصیبت وارده را بعموم افراد خانواده های عزادار تسلیت میدهد .

باکمال تاسف وتالم فوت بانوی بانقوی‌و فضیلت‌اعظم‌الملوک **نامدار (قزل‌ایاغ)** مادر عزیزمان را باطلاع دوستان و آشنایان میرسانیم. مجلس ختم مردانه و زنانه آن مرحومه از ساعت ۲الی٤ بعدازظهر روز دوشنبه ۱۶ اسفند ماه جاری در مسجد مجد منعقد خواهد بود.

محمد نامدار- دکتر غلامحسین نامدار- حورانامدار- پری‌نامدار.

خانواده‌های: نامدار- قزل‌ایاغ - نظری- پوروراد- ذوالفقاری- حق‌ستا- کیانی‌فرد- وزیری همدانی- امیر نظامی- جوانشیر - قاجار شامیاتی- عسگری‌فراهانی- زمانی- گلفام‌دارائی- اخگری- زرین‌افسر- ریگی- پورحیدری- ایزدی- وجدانی- منصوری.

بانهایت تاسف درگذشت بانوی نیکوکار **اعظم‌الملوک نامدار (قزل‌ایاغ)** را باطلاع دوستان و آشنایان میرسانند.

مجلس ختم زنانه ومردانه آن مرحومه از ساعت ۲الی٤ بعدازظهر روز دوشنبه ۱۶ر۱۲ر۳۵ در مسجد مجد منعقدمیباشد.

۲-۲ آ-۲۰۱۳۹

بانهایت تالم وتاثر درگذشت ناگهانی فرزند دلبندم **بانو فریده بهاری** را که در عنفوان جوانی در لندن بدرحمت ایزدی پیوسته باطلاع اقوام و دوستان میرساند مجلس ختم آن نوردیده از ساعت٤ الی ٦ بعدازظهر روز سه‌شنبه ۱۷ اسفند ماه در خانگاه صفی علیشاه برگزار خواهد شد. ضمنا شب هفت در روزجمعه ۲۰ اسفند در شبستان شماره ۱ بهشت زهرا از ساعت ۳الی۵بعداز ظهر برگزار است.

لمیعه‌نوبان: خانواده‌های بهاری- معینی- نوبان - کاظمی- جعفری- بیات- فخیمی- وفامیلهای وابسته.

بااندوه فراوان درغم خواهر ناکام واز دست رفته عزیز و زیبایمان **بانو فریده بهاری** سوگوار هستیم.باشد که شرکت‌دوستان واقوام در مجلس ختمی که از ساعت ٤الی٦ عصر روز سه‌شنبه ۱۷ اسفند در خانگاه صفی علیشاه برگزار میشود تسلی‌بخش داغداران باشد.

بهمن بهاری- فیروزه کاظمی (بهاری)- فتانه بیات (بهاری)
۱-۲ آ-۳۷۹٤٦

بانهایت تاثر درگذشت ناگهانی وجانگدازخواهرزاده عزیزخودبانو **فریده بهاری** را باطلاع‌اقوام ودوستان میرساند. مجلس ختم‌آن مرحومه از ساعت ٤الی٦ عصر روز سه‌شنبه ۱۷ اسفند در خانگاه صفی علیشاه برگزار خواهد شد.

منیر نوبان- مهرانگیز نوبان- بهرام نوبان - جمشیدنوبان- حسنعلی نوبان
۱-۲ آ-۳۷۹٤۸

اطلاعات- مصیبت وارده را بیازماندگان آنمرحومه وخانواده های وابسته تسلیت میدهد.

باکمال تاسف درگذشت مرحوم حسن نیری جواهری را به اطلاع همکاران، دوستان و آشنایان میرساند. مجلس ترحیم‌روز دوشنبه ۱۶ر۱۲ر۳۵ از ساعت ۲ الی٤ بعدازظهر در مسجدالجواد میدان ۲۵ شهریور منعقد خواهد بود.

از طرف هیئت مدیره صنف جواهر- طلا - ساعت - نقره- صراف: صمد رضوان.

بدین وسیله درگذشت مرحوم حاج حسن نیری جواهری را باطلاع دوستان و آشنایان میرساند مجلس ترحیم آن مرحوم روز دوشنبه ۱۶ر۱۲ر۳۵ از ساعت ۲ الی٤ بعدازظهر در مسجد الجواد میدان ۲۵ شهریور منعقد خواهد بود.

خانواده‌های: نیری- بیکدلی- حائری- لشگری- رزمجو - فکور منزه- خرمی- امینی- فهیمی نیکو- ایزدپناه- نشاط - ایروانی- حقانی- پورقدیری- امیدوار- محمد زاده- حکیمی - شمس‌مقدم‌میرمومن- کتخواه- زراندوز- بوقوسیان- حبیبیان- احمد صفائی.

اطلاعات- مصیبت وارده را بعموم افراد خانواده‌های‌عزادار بویژه بازماندگان تسلیت میدهد.

باکمال تاسف وتاثر درگذشت همسر عزیز و مادر مهربانمان **فقیده سعیده نزهت‌الزمان اشرفی (حسابی)** را باستحضار اقوام- دوستان و آشنایان میرسانیم.

سید هادی حسابی- ژاله حسابی (محمودپور)- فرخ‌حسابی- ژیلاحسابی (معانی)- فهیمه حسابی (اشرفی).

بانهایت تاثر درگذشت فقیده سعیده **نزهت‌الزمان اشرفی (حسابی)** را باستحضار اقوام ودوستان و آشنایان میرساند. مجلس ترحیم مردانه و زنانه از ساعت ۱۲ الی۱٤ روز ۲شنبه ۱۶ اسفند ماه در خانگاه صفی علیشاه برگزار میگردد.

خانواده‌های حسابی- اشرفی- علی‌آبادی- وثیق- محمودپور- معانی- متقالی- ورنوس قمشه‌ای- یوسفیان- اقبالی - و خانواده های وابسته.

اطلاعات- مصیبت وارده را بخانواده‌های عزادار بویژه بازماندگان آنمرحوم تسلیت میدهد

موت‌العالم ثلمة‌لایسدهاشیئی

بمناسبت فقدان اسفناک وضایعه مولمه رحلت‌عالم‌عظیم‌الشان بزرگ خاندان گلپایگانی حضرت آیت ... **حاج سید محمدگلپایگانی** قدس سره در نجف اشرف، مجلس ترحیم در مسجد مرحوم حاج شیخ‌عبدالحسین (آذربایجانیها) روز دوشنبه ۱۶ ربیع‌المولود از ساعت ۹ الی۱۱ صبح منعقد است امید است علماء و مومنین‌جهت شادی روح آن مرحوم و تعظیم مقام شامخ روحانیت شرکت فرمایند ضمنا مجلس ترحیم زنانه عصر همان روز از ساعت۳الی٦ در منزل جناب حجةالاسلام آقای خراسانی داماد آن مرحوم واقع در خیابان مولوی مقابل بانک کارگشائی بازارچه قنات‌آباددست چپ کوچه پنجم پلاک ۸۲ منعقد است.

الاحقر سید احمد گلپایگانی- سید علی گلپایگانی - سیدحسن هاشمی گلپایگانی- محمد تقی هرندی- سید عبدالرسول مهدوی - محمد رجائی - حسن علیان - شید حسین هاشمی گلپایگانی - العبد محسن الخراسانی .
آ-۲۱۰۳۹

اطلاعات- درگذشت شادروان حضرت آیت ... حاج سید محمد گلپایگانی موجب تاسف است مصیبت وارده را بخاندان محترم گلپایگانی وجامعه روحانیت و خانواده‌های وابسته‌تسلیت میدهد.

استادان، دانشجویان، کارکنان دانشکده وانستیتو علوم تغذیه و صنایع غذائی ایران

بانهایت تاسف وتالم درگذشت مرحوم **حبیب‌الله قاسمی** پدر بزرگوار جناب آقای دکتر حسین قاسمی رئیس دانشکده وانستیتو علوم تغذیه وصنایع غذائی ایران را باطلاع دوستان، آشنایان و همکاران میرساند مجلس ترحیم مردانه وزنانه آن مرحوم ازساعت ۲تا٤ بعدازظهر روز دوشنبه شانزدهم اسفند ماه ۲۵۳۵ درخانگاه صفی‌علیشاه برگزار میگردد.

از طرف همکاران: دکتر امامی- دکتر باوندی- مهندس ترسرکیسیان- دکتر حائری‌زاده- احمد ربیعی - غلامرضا رضائی- دکتر شهبازی- دکتر صدر- دکتر غضنفرپور- هوشنگ غفوری - دکتر قوام رسول- پوران مظفری- دکتر مفتخر - دکتر نواب - آذرنیک انجام- دکتر واقفی.
آ-۲۰۱۶۵

باکمال تاسف وتاثر فوت شوهر وپدر ارجمندمان آقای **حبیب‌اله قاسمی** را باطلاع میرساند. مجلس ترحیم مردانه و زنانه آن مرحوم روز دوشنبه ۱۶ اسفند ماه از ساعت ۲ الی٤ بعدازظهر در خانگاه صفی علیشاه برگزار میشود.

حشمت- حسین- زری و حسن قاسمی

خانواده‌های: قاسمی- غفاری- غفاربور- رامش- دفتری - هومان- فدائی- مشعوف- نظری- سرداری- پایسته- حمیدی .

بانهایت تاثر درگذشت مرد نیکوکار وخدمتگزار شادروان **حبیب‌اله قاسمی** را باطلاع خویشان ودوستان میرساند. مجلس ترحیم مردانه وزنانه روز دوشنبه ۱۶ اسفند ماه از ساعت۲الی٤ بعدازظهر در خانگاه صفی علیشاه برگزار میشود.

بانهایت تاسف درگذشت **بانو سادات لطفی** مادر آقای ناصر لطفی عضو محترم کانون دانشگاه تهران را به اطلاع اعضاء محترم کانون میرساند.

مجلس ترحیم از ساعت۳الی۵ بعدازظهر روز دوشنبه ۱۶ر۱۲ر۳۵ در مسجد سجاد برپا خواهد بود.

کانون دانشگاه تهران

بانهایت تاسف درگذشت **بانوسادات لطفی** مادردوست‌ارجمند آقای ناصر لطفی را به‌اطلاع می‌رساند. مجلس ترحیم فقیده سعیده از ساعت ۳تا۵ بعد ازظهر دوشنبه ۱۶ر۱۲ر۳۵ در مسجدسجاد برپا خواهد بود.

تکنیکال اف.ام موسسه ترجمه همزمان

بانهایت تاثر درگذشت شادروان **بانو سادات لطفی** مادر همکار گرامی آقای ناصر لطفی را به‌اطلاع می‌رساند.

مجلس ترحیم آن مرحومه از ساعت ۳ تا۵ بعد از ظهر روز دوشنبه شانزدهم اسفند در مسجد سجاد منعقدخواهدبود.

کارکنان دفتر روابط عمومی دانشگاه تهران
آ-۳۷۹۱۷

بانهایت تاسف درگذشت **بانو سادات لطفی** مادر همکاران گرامی خانم فاطمه لطفی وآقای ناصر لطفی را به‌اطلاع‌میرساند. مجلس ترحیم آن مرحومه از ساعت۳تا۵ بعد ازظهر روزدوشنبه شانزدهم اسفند ۲۵۳۵ در مسجد سجاد برگزار خواهد شد.

همکاران کلاس‌های آزاد دوره شبانه دانشگاه‌تهران

بانهایت تاثر وتاسف درگذشت مادر و خواهر عزیزمان‌**بانو سادات لطفی** بزرگ خاندان لطفی را باطلاع میرساند.

مجلس ترحیم زنانه ومردانه از ساعت۳تا۵ بعدازظهر روز دوشنبه ۱۶ر۱۲ر۳۵ در مسجد سجاد خیابان شاه - چهارراه فروردین برگزار میگردد.

بهجت- حشمت- عباس وناصر لطفی- ایران سادات افشار- علیزاده وخانواده‌های:حکاکراد- شاه‌محمودی- مصطفی تهرانی- عزیزی- ستوده- فلکی- کریمی- پورمحمدجانی- طاهری- سازگار- کاوه- فرهادی- وطنخواه- اشعری.

اطلاعات- مصیبت وارده را بخانواده‌های عزادار بویژه بازماندگان آنمرحومه تسلیت میدهد.

بدینوسیله فوت مرحومه مغفوره منصورالسادات کمالی همسر آقای محمدباقر پهلوانی و مادر آقایان محمد و امیر همایون پهلوانی‌راباطلاع بستگان ودوستان میرساند.

مجلس تذکر آن مرحومه در روز دوشنبه ۱۶ر۱۲ر۳۵ از ساعت ۱ تا ۳ بعد از ظهر در مسجد دروازه شمیران منعقد است .

محمدکاظم فیاض

خانواده های : کمالی - پهلوانی - گل‌یو - حسین‌پور- دانش زاده- فاضل- سرجوئی- قاسمی- شارعی- بهراد- یزدان‌پاک - زنوزی - کی‌مرام - گرجی - کردوانی - فروزان - غفاری - فخریه - مالک- کرمانی - حقگو - خواجوی - دانشور - راد - محمدعلی - خدابخشی - سادات - حسینی - لاهیجی - صدری .

بانهایت تاسف درگذشت مرحومه مغفوره **منصورالسادات کمالی** را باطلاع بستگان و آشنایان میرسانند . مجلس تذکر مردانه و زنانه از ساعت ۱ تا ۳ بعد از ظهر روز دوشنبه ۱۶ر۱۲ر۲۵۳۵ در مسجد فخرالدوله برپاست .

انا لله و انا الیه راجعون

با تاسف فراوان درگذشت **حاج سید محمد میرزادگان** بزرگ خاندان میرزادگان را به آگاهی میرساند .

بهمین منظور مجلس یادبودی از ساعت ٤ تا ٦ بعد از ظهر دوشنبه شانزدهم اسفند ماه در مسجد الجواد برگزار خواهد شد و از بستگان ، دوستان و همشهریان محترم کرمانشاهی مقیم مرکز تقاضا دارد با شرکت خود روح آن مرحوم را شاد فرمایند .

خانواده های : میرزادگان - نیک‌نیا - آرام - شاهنده - میرزاده - رضائی - پوراد - دانشمند - زرافشار - پرداختی - عزیزیان - صدقیانی - میرعبدالباقی - صاحب جمعی - اقبال آل‌آقا - عسگری - پوریوسفی - ناصری - کمالی - مسعود کاشانی - ربانیان- مفتخری- خلیل نژاد - پرندیان - حریری - حبیبی - رضوان‌نیا - زمانی- ناجی- دکترفیض- چمن‌آرا - باقرپور- اسمعیلی- نصری - اطهری - سجی - احمدیان - درخشانی- لباف- محمدیان - رزاز - عابدی - زرینه - ورشوئی- بصام - غضنفری- هاشمی- راجی- جابری - معینی- پوردیهیمی- پورافشین - برهمن - سعدوند - پولکی - احتشامی - آل‌آقا - شلتوکی - شهلائی - حمیدی- اژدری- فیاض- فیروزآبادی - هوشنگ نژند .
۲-۲ آ - ۳۷۷٤٦

بانهایت تاسف وتاثر فوت نابهنگام **بانو فاطمه رحیمی (فاتح)** را باطلاع اقوام ودوستان میرساند مجلس ختم آن مرحومه در تاریخ ۱۷ر۱۲ر۲۵۳۵ از ساعت ۲ بعد ازظهر الی ٤ در خانگاه صفی‌علیشاه منعقد میباشد.

محمد فاتح- امیرحسین- فریده- فرشته - فریال- فریبا- سوسن- مژگان فاتح و خانواده‌های: رحیمی- دکتر شایسته - دکتر محمدزاده- عبدالهی- ابراهیمی- اشرفزاده- فخار- دکتر صامت- شفق - تهرانی- نواب- آزرمی- ایروانی- وفائی - محلوجی- عمادی- اشرف- ناصری- پروید- فتوحی.
آ-۳۸۰۰۱

اطلاعات- مصیبت وارده را بخانواده‌های عزادار بویژه بازماندگان آنمرحوم تسلیت میدهد

باانده فراوان خبر تاسف‌انگیز درگذشت ناگهانی دوست وهمکار عزیزمان آقای **عزت‌الله هدایت** رابه‌اطلاع میرساند. مجلس ختم فقید سعید روز سه‌شنبه ۱۷ اسفند از ساعت ۱۷ تا ۲۰در منزل آن مرحوم واقع در کوی گیشا- خیابان ۱۶- پلاک ۱۶ برقرار میباشد.

شرکت آربل (سهامی خاص)
آ-۲۱۰٤۳

یادبود

العلماء باقون

مجلس ختم سیدالعلماء حجت‌الاسلام والمسلمین آیت... **سید عبدالحجت ایروانی** قدس سره بمناسبت دومین سالگرد رحلتش‌روز دوشنبه ۱۶ ربیع‌الاول از ساعت ۳ الی ٦ بعد ازظهر در تبریزمسجدمدرسه حاجی صفرعلی (بازار) منعقد خواهد بود .

سید عبدالمجید ایروانی - مهندس سید سعید مهاجری
آ - ۲۱۰۲۵

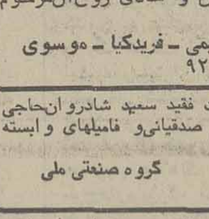

بااندوه فراوان چهل روز از مرگ جانگداز جوان ناکام **ابراهیم پرنوری** می گذرد .

بهمین مناسبت در خانه مادر داغدارش کهشمع‌روز افروزآن بود واینک بی فروغ و غم گرفته است در روز دوشنبه ۱۶ اسفند گرد می آئیم و شادی روحش راطلب میکنیم

مادر و برادران وهمسر

داغدارش و خانواده های وابسته .
آ-۲۰۱۰۵

تسلیت

جناب آقای مهندس نعمت‌الله حریرفروش

بانهایت تاسف درگذشت پدر گرامیتان را تسلیت عرض می‌نمائیم.

شرکت ایران پلاتو پیمان
آ-۳۷۹۸۵

جناب آقای دکتر کاظم تقوی

با خاطری افسرده و متالم درگذشت مادر نیکوکارتان را تسلیت میگوئیم و خود را در غم بزرگ شما شریک میدانیم .

بهرنیگرمانهایم‌آلمان- شمی‌گرونتال‌آلمان- رون‌پولن‌فرانسه
آ - ۳۷۹۷٦

جناب آقای دکتر کاظم تقوی

در نهایت تاثر و تاسف درگذشت مادر عزیزتان را بجنابعالی و خانواده محترم تسلیت عرض نموده بقاء عمر خانواده محترم را از خداوند بزرگ مسئلت داریم .

مدیران و کارکنان شرکت تهران شیمی
آ - ۳۷۹۷۷

جناب آقای اصغری

مدیریت معظم‌اداره کل ثبت منطقه ۱۳ استان لرستان وبانو

کارکنان ثبت نورآباد با اندوه فراوان درگذشت نابهنگام مرحوم حریری پدر سرکار علیه خانم محترمتان را تسلیت عرض بقاء عمر بازماندگان و شادی روح‌آن‌مرحوم را از خداوند خواهانیم .

غضنفری - بحیرائی - ابراهیمی - فریدکیا - موسوی
آ - ۹۲۱۵

بانهایت تاسف تاثر درگذشت فقید سعید شادروان‌حاجی علی اکبر صدقیانی‌رابخاندان محترم صدقیانی‌و فامیلهای وابسته تسلیت میگوئیم.

گروه صنعتی ملی
آ-۳۷۸۹۵

بانهایت تاسف تاثر درگذشت فقید سعید شادروان‌حاجی علی اکبر صدقیانی‌رابخاندان محترم صدقیانی‌و فامیلهای وابسته تسلیت میگوئیم.

رحیم ایروانی. ناصر معتبر. مصطفی عطری. محمود مهدوی
آ-۳۷۸۹٦

بانهایت تاسف تاثر درگذشت فقید سعید شادروان‌حاجی علی اکبر صدقیانی‌رابخاندان محترم صدقیانی‌و فامیلهای وابسته تسلیت میگوئیم.

شرکت سرمایه‌گذاری آذرین
آ-۳۷۸۹۷

جناب آقای مهندس فرهنگی

بانهایت تاسف مصیبت واردرا تسلیت گفته بقاء وسلامتی شما و خانواده محترمتان را از خداوند متعال مسئلت مینمائیم.

احمد قطبی و بانو
آ-۲۰۱۵۹

جناب آقای شاهپور دانشور

مصیبت وارده را به آن جناب و خانواده محترمتان صمیمانه تسلیت می‌گوئیم .

اعظم ریسمانچی - حسین یادگاریان
آ - ۳۷۹۱۸

جناب آقای مهندس کوشافر و بانو

بانهایت تاسف مصیبت وارده را تسلیت عرض‌نموده سلامتی و بقای عمر جنابعالی را از درگاه ایزد متعال خواستاریم .

شیبانی - ملایری - ایزدی - بزخانیان - علوی - فرهمند - بهی زاده - نفرشی راد .
آ - ۲۰۱۶۷

بانهایت تاسف مصیبت وارده را به خانواده محترم صدقیانی تسلیت عرض نموده از خداوند برای‌آن خاندان جلیل صبر جمیل خواستاریم .

خانواده سهیم
آ - ۳۷۹۱۳

جناب آقای مهندس علی اصغر سید احمدیان

بانهایت تاسف وتاثر درگذشت پدر گرامیتان را تسلیت‌عرض نموده، دوام و بقای عمر آنجناب و سایر بازماندگان‌را ازخداوند مسئلت دارم.

فرشیده حمیدی
آ-۳۷۸۹٤

آقای هوشنگ دیدهور

باکمال تاسف و تاثر درگذشت پدر گرامیتان را از صمیم قلب تسلیت عرض‌نموده‌دوام و بقاء سایر بازماندگان را از درگاه یگانه ایزد متعال خواستاریم .

حسین بهروزیان - کریم واحدنیا - اصغر خسروی - کاظم سماواتی - باقر حبیبی - سیروس عمادیان - شریف منصوری - جهانگیر بختی‌پور - حسین کریمیان .

آقای کاظم صدقی نژاد

با اندوه و تاسف درگذشت ابوی گرامیتان را از صمیم قلب تسلیت عرض نموده برای یکایک فامیل و بازماندگان صبر و شکیبائی آرزومندیم .

حسینی - محمودی - شریفی - عبادیان- بهرامیان- کریمی - شاهدی - نوروزی - بهرامیان - کاظمی - ترشی - عمادی - رحیمی زاده .

جناب آقای مصطفی محسنی

با اندوه و تاسف فراوان درگذشت ابوی گرامیتان را از صمیم قلب تسلیت عرض نموده برای جنابعالی و سایر بازماندگان صبر و بردباری آرزو مینمائیم .

اسداله نورائی - سیروس کریمخانی - بهرام حبیبی زاده - حسین اسدالهی - محمود روزانی - محمدصادق عبائیان - بهرام حمیدی پور - اسماعیل نوروزی - بهرام ناظریان .

آقای محسن سلیمی

بدینوسیله مصیبت وارده را از صمیم قلب بجنابعالی تسلیت عرض نموده دوام و بقاء سایر بازماندگان را از ایزد متعال خواستاریم .

کاظم وحیدی - احمد محمودیان - سیروس کریم‌آبادی- مرتضی حبیبی - احمدکارائی- حسین بهروزیان- محمود شالچیان - حسین نوروزی - وحید صدیان .

جناب آقای ذبیح‌الله شاهین

فوت مادر گرامیتان را بخود و خانواده محترم تسلیت میگوئیم .

سرویس حوادث روزنامه اطلاعات
آ - ۳۷۹۹۹

جناب آقای محمودپور وبانو

مصیبت وارده را تسلیت عرض نموده خود را در این‌غم بزرگ شریک میدانیم.

جمیله و ابوالقاسم قراگزلو
آ-۳۸۰۱۷

جناب آقای حیدر امیرحاجبی

بانهایت تاسف درگذشت برادر گرامیتان را تسلیت عرض نموده بقای عمر شما و خاندان محترم را از ایزد یکتامسئلت مینمائیم.

ناصر صدری- اقدس صدری
آ-۳۷۹۵۱

سرکار خانم شکوفه فاطمی

باانده فراوان درگذشت شادروان جناب را که از مفاخر ایران وخدمتگذاران راستین فرهنگ کشور بودند، به آن همکار گرامی و خانواده محترم جناب تسلیت میگوئیم و خود را دراین غم باشما شریک میدانیم.

مدیر، سردبیر، نویسندگان و کارکنان مجله اطلاعات بانوان
آ-۳۷۹۵۵

دوستان عزیز جناب آقای ابراهیم فرین‌راد و بانو

مصیبت جانگداز و دردناکی که با فقدان اسفناک فرزند معصوم و ناکام شما هایده دلبند همه ما - پیش‌آمده قلب کلیه دوستان و آشنایان را شکسته‌وهمگی را شریک غم و اندوه سنگین شما کرده است . زبان از تسلیت‌گفتن بشما عاجز است و چاره‌ای نداریم جز اینک

تقویم اطلاعات

ساعات شرعی
استخراج دکتر ریاضی کرمانی

یکشنبه- پانزدهم اسفندماه ۲۵۳۵
پانزدهم ربیع‌الاول۱۳۹۷- ششم مارس ۱۹۷۷
اذان مغرب . . . . . ساعت ٦ و۲۰ دقیقه
اذان صبح (فردا) . . ساعت ٤ و۵۷ دقیقه
طلوع آفتاب (فردا). . ساعت ٦ و۲٦ دقیقه
ظهر شرعی (فردا) . . ساعت ۱۲ و۱۷ دقیقه
اذان مغرب (فردا) . . ساعت ٦ و۲۱ دقیقه

درحضور والاحضرت شاهدخت اشرف پهلوی

ساختمان شهرک دانشگاه جندی‌شاپور آغاز شد

والاحضرت شاهدخت اشرف پهلوی ریاست عالیه هیات امنای دانشگاه جندیشاپور بعد از ظهر دیروز در اهواز ضمن بازدید از تاسیسات شهر دانشگاهی‌جندی شاپور اجازه عملیات ساختمانی ۱۴۹٦ دستگاه منزل مسکونی کارکنان دانشگاه بنای‌مرکز درمانی سرطان ونیز ساختمان خوابگاه دانشجویان دانشگاه جندیشاپور را صادر کردند .

والاحضرت ضمن بازدید از نقشه‌های مختلف ساختمانی و توضیح مهندسان مربوط اولین کلنگ ساختمانی این منازل را در مجاورت شهر دانشگاهی بزمین زدند.

مرکز درمانی سرطان وابسته به دانشکده پزشکی دانشگاه جندی شاپور که پیش از این مراسم اولین کلنگ ساختمانی آن‌توسط والاحضرت بزمین زده شد درشهر دانشگاهی ایجاد میشود و پس از تکمیل عملیات ساختمانی دارای ۳۸ اطاق و ۱۰۸ تختخواب خواهد بود که در دوطبقه و در زمینی بمساحت ۲ هکتار ایجاد میشود.

ساختمان آسایشگاه سرطان که در مجاورت مرکز کبالت تراپی شماره ۲ هما در اهواز ایجاد میشود ظرف ۱٦ ماه آینده آماده بهره‌برداری خواهد شد.

خوابگاه دانشجویان دانشگاه جندیشاپور نیز که ساختمان آن دیروز در مجاورت استادیوم ورزشی ولیعهد اهواز با اجازه والاحضرت آغاز شد پس از ساختمان دارای ۲۰۰ اطاق خواب برای دانشجویان میباشد که در٤ طبقه در زمینی بمساحت ۳هزار متر مربع و بازیربنای ده هزارمتر مربع آماده بهره‌برداری میشود.

والاحضرت شاهدخت اشرف پهلوی سپس بمنظور بازدید از فعالیت‌های پیکار با بیسوادی در رهسپار شهرستان دزفول شدند.

والاحضرت امروز از فعالیتهای پیکار با بیسوادی در دزفول و شوشتر بازدیدکردند.

والاحضرت شاهدخت اشرف پهلوی نیابت ریاست عالیه کمیته ملی پیکار جهانی با بیسوادی در جلسه کمیته پیکار با بیسوادی استان خوزستان که بعد ازظهر دیروز در کاخ استانداری تشکیل شد تاکید کردند که وظیفه کمیته ها در مرحله اول با سوادکردن کودکانی است که به عللی نتوانسته‌اند به مدرسه بروند .

والاحضرت‌بمنظش رادیوتلویزیون در امر سوادآموزی اشاره‌کردند واظهارداشتند‌این وسائل‌میتوانند کمک موثری به برنامه‌های پیکار بابیسوادی بکند.

والاحضرت همچنین تاکید کردند که تا ۱۲ سال آینده باید بیسوادی از ایران ریشه‌کن شود.

والاحضرت باین نکته اشاره کردند که این کاریست که برخی از کشورهاطی۱۰۰ تا ۲۰۰ سال انجام داده‌اند.

والاحضرت تاکید کردند که اگرادژاندارمری‌کشور نیزمیتوانند به نوبه خود در روستاهای‌دور دست ما را یاری دهند و بسواد آموزی بیسوادان بپردازند

علیاحضرت شهبانو در کنفرانس طب سنتی فرمودند :

اطلاعات طب عامیانه در گوشه و کنار ایران باید جمع آوری شود

علیاحضرت شهبانو دیروز طی بیاناتی‌در تالار پهلوی دانشگاه پهلوی شیراز کنفرانس طب سنتی را افتتاح فرمودند .

متن بیانات علیاحضرت باین شرح‌است:

برای من موجب خرسندی است که نخستین مجلس بحث در باره طب سنتی ایران رامی گشایم .

ایران درطول تاریخ خود همواره یکی از مراکز پزشکی بزرگ جهان بوده و بسبب موقع جغرافیائی ویژه و آب وهوای‌گوناگونی که در پهنه گسترده خود داشت، گیاهان طبی بسیار دردامن خودپرورده بود و دانشمندان و پزشکان این سرزمین بشناخت خواص طبی آنهادست یافته بودند .

درکتاب کهن اوستاسخن از جراحی و گیاه درمانی‌وروانپزشکی آمده است وقسمتی از این کتاب درباره خواص گیاهان‌داروئی وموقع گردآوری آنهابوده است و بنابرسنتی کهن عقیده داشتند که «هیچ‌دردی‌نیست که آنرا گیاهی درمان نباشد» . علاوه براین چون ایران یکی از مراکز سیاسی وطبی و فلسفی جهان کهن‌وچهارراه تمدن سرزمین های اطراف بود ، از یک سودانش ایرانی را در اختیار مردم سرزمینهای‌دیگرمیگذاشت واز سوی دیگر ازسنت های پزشکی دنیای قدیم برخوردار بوده و همواره از تجربه دیگران نیز سود می‌برد که خدمت طبیبان مشهوری چون کتزیاس یونانی دردربارایران و یا سفر مطالعاتی برزویه به هند نمونه‌هائی از این جهان‌بینی علمی ایرانیان‌باستان‌است.

ادامه همین سنت پزشکی بود که بعدها مرکزجندی‌شاپور رابوجودآورد که کهن‌ترین دانشکده پزشکی جهان بشمار میرفت و باز ادامه همان سنت است که پایه های طب اسلامی را استوار نمود و پزشکان وحکیمان بزرگی چون فارابی ، ابوعلی سینا، رازی ، هروی، جرجانی و غیره ... و همچنین‌نظام آموزش پزشکی در بیمارستان وصدها کتاب طبی معتبر رابجهان عرضه داشت بطوریکه تاقرن هفدهم دردانشکده های بزرگ پزشکی دنیا معروفترین آنها یعنی کتاب‌قانون‌ابن‌سینا تدریس می‌شد.

درسده اخیر کشفیات بزرگی که در طب غربی بویژه دردارو‌شناسی آن پیش‌آمد ، رفته‌رفته طب سنتی را در همه جای دنیا و بیش از همه درایران تحت‌الشعاع خود قرارداد .

آخرین نسل طبیبان سنتی راکه‌در حال انقراض است باید بازیافت

تجربه‌های چندهزارساله

تجربه های چندین هزار ساله‌مردمی که زندگی خود رامدیون همین طب سنتی‌بودند نادیده گرفته شده و میراثی بزرگ که ازنظر علمی و تاریخی میتواند ارج فراوان داشته باشد رو به نابودی میرود درحالیکه گنجینه بزرگی ازدانش‌هاوتجربه‌هادرآن نهفته است.

طب جدید باهمه درخششی که دارد در اصل یک علم تجربی است و همواره مدیون تجربیات و کشفیات پیشینیان و تجربه های جدید است، و در نتیجه از حاصل کوشش های حکیمان گذشته نمی تواند بی‌نیاز باشد.

هم امروز نیزدانش‌پزشکی جهان،البته بطریق علمی ، ازدارو‌های سنتی قبایل واقوام کهن روی زمین بهره‌ها می گیرد .

چه‌بسا نام داروی دردی لابلای اوراق کتاب طبی کهنی یافت گردد :

پس باید به کوشش پزشکانی که در بهره‌برداری‌ازطب سنتی دوش بدوش‌پزشکی نوین کوشا بوده‌اند ارج نهاد و آخرین نسل طبیبان سنتی را که در حال انقراض است باز یافت ودر نگاهداشت این میراث بزرگ فرهنگی وانسانی کوشید.

ازاینرو لازم است که در ایران کوششی بزرگ و همه جانبه برای گردآوری سنت های شفاهی و کتبی و تجارب پزشکان دانشمند و کارآزموده در مورد طب‌بعمل‌آید.

باید همه اطلاعات طب عامیانه و سنتی رادر گوشه و کنار ایران جستجو کرد و گل و گیاه وخواص داروئی آنها را بطریق علمی گردآورد و سپس کارهای‌آزمایشگاهی را بر روی آنها انجام داد وتافرصت باقی است ، بازمانده این میراث بربیها را بیاز یافت و بموازات این تحقیقات ، به گردآوری‌وتدوین وچاپ کتاب های طبی سنتی زیادی که خوشبختانه در ایران هنوز باقی است پرداخت .

من اطمینان دارم که دانشمندان ایرانی از این رهگذر میتوانند خدمت های بزرگی به ترقی دانش پزشکی جهان بکنند .

خوشبختانه از چندی پیش کوششی‌قابل ملاحظه دربررسی گیاهان داروئی ایران درچند دانشگاه کشور ما آغازشده‌ومطالعات مهمی درزمینه تاریخ طب ایرانی بعمل آمده است و از طرف دوستداران وطرفداران طب سنتی ، انجمن طب سنتی ایران نیز با پشتیبانی بنیاد شهیانو فرح در شرفتشکیل است که میتواند گام های موثری در این راه بردارد .

توفیق این مجلس بحث علمی کلیه‌شرکت کنندگان و نیز پیروزی دانشمندان و پزشکان وداروشناسان ایرانی را صمیمانه آرزو می‌کنم .

رئیس دانشگاه پهلوی :

هیچ زمانی تااین حدمردم جهان‌ازخدمات‌درمانی ناراضی نبوده‌اند

قبل از بیانات علیاحضرت شهبانو فرهنگ مهر رئیس دانشگاه پهلوی تحت عنوان روحانیت درطب سنتی‌ایران به تفصیل سخن گفت .

فرهنگ مهر در سخنان خود گفت : در هیچ زمانی از تاریخ معارف بشری تا این‌حد بیماریهای جسمانی به کمک علوم و فنون وابسته شناخته و درمان پذیر نبوده است درعین‌حال در هیچ زمانی تا این حد مردم جهان از خدمات درمانی ناراضی نبوده‌اند عدم احساس مسئولیت‌طبیب نسبت به جامعه انحطاط رابطه پزشک و بیمار نفوذ مادیگری در پیشه پزشکی مانند سایر پیشه‌ها هزینه سنگین درمان و نادیده گرفتن روحانیت پزشکی که اساس طب ایران کهن‌بود این نارضائی‌ها را افزونتر کرده است . دانشگاه‌پهلوی در سال‌های اخیر کوشا بوده است با بهره وری از تازه‌ترین پیشرفتهای علمی پیشه و هنر پزشکی را بر پایه‌های معنویت‌سنتی‌ایرانی استوار کند واینکسرافراز است که با یاری انجمن شاهنشاهی فلسفه ایران با شرکت دانشمندان ۸ کشور شرق و غرب نخستین‌کنگره طب سنتی را برپا میدارد .

قرارداد بازرگانی ایران وآلبانی

ایران و آلبانی در تیرانا یک موافقتنامه بازرگانی امضاء کردند. بموجب این قرارداد که در تیرانا بامضاء رسید دو کشور سال‌آینده ششصدمیلیون ریال کالا مبادله میکنند.

برای اولین بار در این‌گونه موافقتنامه‌ها ۹۰درصد کالاهای صادراتی ایران به آلبانی را کالاهای صنعتی نظیر تراکتور کامیون و واگن و وسائل صنعتی خانگی پمپ و بلبرینگ و محصولات شیمیائی تشکیل میدهند. ایران نیز از آلبانی سیمان، سیم کابلهای مسی ، انواع چوب و محصولات چوبی کاغذ محصولات‌شیمیائی میوه و نیز سبزیجات وارد خواهد کرد.

محسن دها معاون وزارت‌کشور اعلام کرد :

سازمان ثبت احوال کشور دگرگون میشود

★ **برای اشخاص «کد» شناسائی ملی تهیه خواهد شد**

محسن دها

قرارداد تعویض شناسنامه های کلیه افراد در سراسر کشور بین سازمان‌ثبت احوال و یک شرکت فرانسوی به امضاء رسید .

تعویض شناسنامه ها برای اصلاح و مدرنیزه کردن‌سیستم ثبت احوال کشور و باتوجه به لزوم هم‌آهنگ کردن کلیه طرح‌های بزرگ انفورماتیکو طرح سیستم اطلاعاتی جمعیت کشور انجام میشود .

محسن دها معاون وزارت کشور و رئیس سازمان ثبت احوال بدنبال امضای این قرارداددریک‌گفتگوی‌مطبوعاتی ضمن تشریح برنامه های آینده سازمان ثبت احوال کشور گفت : درآینده‌کلراهو مراجعات مردم در واحدهای اجرائی شهرستان و مناطق‌بزرگ‌تهران متمرکز میشود و هریک از این واحدها دارای‌اختیارات لازم درموردبودجه،اعتبارات، تعهدات ، پرداختهاو استخدام خواهند شد به این ترتیب دستگاه ستادی سازمان صرفا وظیفه برنامه‌ریزی و کنترل کارها را بعهده خواهدداشت و یک سیستم برای نظارت و ارزشیابی و پی‌گیری نیزایجاد میگردد .

محسن دها در مورد قرارداد جدیدی که بین این سازمان و شرکت فرانسوی به امضاء رسید اظهار داشت برای اصلاح و مدرنیزه کردن ثبت احوال کشور نتیجه مقدماتی کار ، بررسی و تجزیه‌وتحلیل عمومی سازمان و تحصیل تصویری کلی ازسیستم‌موجود و مشکلات و موانع و احتیاجات آتی آن خواهد بود .

محسن دها درپایان یادآور شد مطالعاتی نیز در جهت توصیه سیاستهای مطلوب‌برای کنترل و هماهنگ کردن روش های اطلاعاتی دولتی از قبیل بهداشت ملی ، آموزش،تهیه مشخصات کامل و کارت شناسائی و بررسی انتخاب سیستمی جهت شناسنامه که جوابگوی احتیاجات فعلی سازمان ثبت احوال باشد از طرف شرکت فرانسوی بعمل خواهد آمد و علاوه بر آن مطالعات لازم در خصوص‌طرح پیاده کردن «کد» منحصربفرد شناسائی ملی که‌درآینده‌بتواند جوابگوی‌احتیاجات‌وزارتخانه ها و سازمانهای کشور باشد نیز انجام میشود .

مجله جوانان هرهفته دوشنبه‌ها منتشر میشود

سفیر جدید آلمان در تهران

دولت شاهنشاهی موافقت خودرا با انتصاب آقای گرهاردریتسل به‌عنوان سفیر جدید جمهوری آلمان فدرال دردربار شاهنشاهی اعلام کرد . ریتسل قبلاسفیر آلمان غربی در نروژ بود .

اطلاعات دیپلماتیک

ژنرال ضیاءالرحمان فردا وارد تهران میشود

ژنرال ضیاءالرحمان رئیس دولت و رئیس ستاد کل‌ارتش جمهوری بنگلادش به دعوت امیرعباس‌هویدا نخست‌وزیراز فردا سفر ٤ روزه خود را به ایران آغاز میکند .در این سفر یک هیئت ۷ نفری از مقامات‌و کارشناسان از جمله دو عضو شورای‌مشاوران‌رئیس‌جمهوری، ضیاءالرحمان را همراهی می‌کنند .در مدت اقامت رئیس حکومت بنگلادش در ایران موافقت‌نامه‌هائی درزمینه‌همکاری های اقتصادی‌و فرهنگی امضاء خواهند کرد و احتمال میرود یک کمیسیون مشترک‌وزیران برای بررسی وافزایش‌همکاری های فرهنگی و اقتصادی‌آینده تشکیل دهند . ضمنا احتمال میرود دکه‌دوکشوردرباره‌برقراری خطوط هوائی مستقیم،کشتیرانی وارتباطات تلفنی و تلگرافی به توافق هائی دست یابند و نیز امضای‌پروتکل‌تاسیس‌خبرگزاری بین دو کشور مورد بررسی قرار گیرد .

ژنرال ضیاءالرحمان‌در طول اقامت خوددرایران، به پیشگاه شاهنشاه آریامهر شرفیاب می‌شودو بامقام های عالیرتبه مملکتی ملاقات و مذاکره خواهد کرد .

اجرای بیمه‌درمانی وبازنشستگی یک‌میلیون نفر اعضای اصناف

همه پیشه‌وران و صاحبان واحدهای صنفی از اول سال آینده، زیر پوشش بیمه درمانی وبازنشستگی قرار خواهندگرفت. بموجب آئین‌نامه بیمه، صاحبان مشاغل آزاد و اصناف کشورکه‌از سوی وزارت بهداری و بهزیستی برای تصویب به هیات وزیران تسلیم شده است، صاحبان مغازه و پیشه‌وران باید خود ۲۷درصد حق بیمه را بپردازند ، ۳ درصد بقیه از طرف دولت‌پرداخت میشود.

از آنجا که صاحبان واحدهای صنفی ومشاغل آزاد کارفرما نیز محسوب میشوند، درصد حق بیمه‌ای که از آنها گرفته میشود بیشتر از کارگران و کارمندان میباشد. حق بیمه دریافتی ازکارگر ها وکارمندان ۷ درصد است.

بیمه خدمات درمانی صاحبان مشاغل آزاد واحدهای صنفی و خانواده‌های آنان از اول سال ۲۵۳٦ شاهنشاهی شروع میشود و بتدریج تمامی این گروه‌ها را دربر خواهد گرفت.

میزان حق بیمه‌ای‌که ازصاحبان مشاغل آزاد گرفته میشود بستگی مستقیم بمیزان درآمد هریک ازآنها دارد. میزان درآمد هم براساس دفاتر وباهمکاری صاحبان مشاغل وکارشناسان تعیین خواهد شد.

پیشه‌وران و صاحبان مشاغل آزاد، پس از تعیین حق بیمه میتوانند بدهی خود را به شعب بانک ملی وبانک رفاه کارگران پرداخت کنند.

طرح بیمه اصناف در تهران با همکاری اتاق اصناف پایتخت و وزارت بهداری در دیگر شهرستان ها بوسیله اتحادیه‌های صنفی و صندوق تامین اجتماعی بمرحله اجرا درخواهد آمد.

باین ترتیب با عملی شدن طرح بیمه اصناف، صاحبان مشاغل آزاد و خانواده‌های آنان بالغبر یک میلیون نفر دیگر از افراد کشور زیر پوشش خدمات درمانی قرار خواهند گرفت و مانندسایر کارمندان دولت و کارگران از مزایای بیمه و بازنشستگی بهره‌مند خواهند شد.

یک ماه عیدی بکارکنان‌مدارس مشمول فرمان پرداخت‌میشود

دراجرای اوامرشاهنشاه کمتوسط آقای نخست وزیر در مجلس شورای ملی باستحضار نمایندگان‌رسید، امروز دکترگنجی وزیر آموزش وپرورش به همه مناطق آموزش و پرورش کشور دستورداداز‌اعتبارات خودبکارکنان‌مدارس‌مشمول فرمان یک ماه عیدی‌بدهند. خبرنگارمانوشته است:این پاداش یک ماهه بکارکنان تمام وقت مدارس مشمول فرمان داده می‌شود.

۳۰مدرسه تجربی ایجادمیشود

بمنظور ارزشیابی دقیق و دائمی نظام آموزشی کشور و سنجش نتایج آن‌تعداد مدارس تجربی به ۳۰ واحد افزایش می‌یابد .

دکتر منوچهر گنجی وزیر آموزش و پرورش بعد از ظهر دیروز در اولین اجلاس شورای مرکزی مدارس‌تجربی کشور ضمن اشاره به لزوم نوآوری در آموزش‌وپرورش تحولات فکری را موردتاکید قرار داد و افزود :هم‌اکنون اقداماتی جهت تفویض اختیار به مدارس انجام گرفته است تا مسائل بطور مستمر وعلمی مورد ارزیابی قرار گیرد .

وی بدنبال سخنان فوق‌گفت: هم‌اکنون ۱۹ مدرسه تجربی‌در تهران ، اصفهان ، اهواز و تبریز فعالیت دارند و در نظر است این مدارس تا ۳۰ واحد افزایش یابد .

در مراسم گشایش نخستین اجلاس شورای مدارس‌تجربی کشور چند تن از معاونان و مدیران‌کل‌آموزش‌وپرورش مدیر تلویزیون آموزشی و سرپرست کارشناسان یونسکو در طرح آموزشی ایران‌شرکت داشتند .

اجلاسیه‌های شورای مرکزی مدارس تجربی کشور تا ۱٦ اسفند ماه ادامه‌خواهدداشت.

آثار حضور ارتش شاهنشاهی درظفار برای دانشجویان تشریح شد

محمود جعفریان

در دانشگاه جندی‌شاپور با حضور استادان و سیصد نفر از دانشجویان این دانشگاه مسائل سیاسی و اقتصادی و موقع نظامی خلیج فارس و چگونگی نبرد ظفار مورد بحث و بررسی قرار گرفت. در این مراسم ابتدا خانم دکتر بصاری استاد دانشگاه جندی‌شاپور سالروز تشکیل حزب رستاخیز ملت ایران را به استادان و دانشجویان تبریک گفت .

سپس آقای محمود جعفریان معاون سازمان رادیو تلویزیون ملی‌ایران‌و سرپرست خبرگزاری پارس تاریخ نظامی و سیاسی خلیج فارس و چگونگی و آثار حضور ارتش شاهنشاهی‌ایران را در منطقه ظفار برای دانشجویان تشریح کرد.

در این جلسه‌بحث وبررسی که دو ساعت ادامه یافت گفته شد که ملت‌های غرب آسیا باید فصلی جداگانه و جدید بمنابع مربوط به قدرت ملت‌ها بیفزایند و این فصل شامل آگاهی و اطلاعات بمثابه یکی از منافع قدرتها یملی است . اگر ملت های منطقه ازآنچه که درجهان می‌گذرد و از خطرهائی که‌آنها را تهدید می‌کند آگاه نشوند در آینده نیز امنیت غرب آسیاو خلیج‌فارس مورد تهدیدخواهد بود. تنها یک عامل نجات‌دهنده در منطقه وجود دارد و آن آگاهی ملت‌هاست . باید آگاهی ملتها را در مقام یکی ازمهمترین منابع قدرت مورد توجه قرار دهیم .

آقای محمود جعفریان افزود مردم غرب آسیا و خلیج فارس تجربه های تلخ و گرانبهای یانصد ساله دارند و میدانند که هرگاه‌یک قدرت جهانی از این‌منطقه پافراکشیده است بلافاصله قدرتی دیگر کوشش کرده است که جانشین قدرت یا قدرتهای سابق بشود. از دو جنگ جهانی تا امروز خلیج فارس و غرب آسیامورد تعرض و توجه تعرض‌آمیز قدرت‌های جهانی بوده است .

نیروگاههای جدید تولید برق سال آینده مورد بهره برداری قرار میگیرد

٤ مولد برق گازی تهران بقدرت ٤۵ مگاوات ـ ٦ مولد ۲۵ مگاواتی چاه‌بهار ـ ۳مولد ۲۵ مگاواتی بوشهر ویزد ـ ٤ مولد ٦۰ مگاواتی منجیل‌و فرح‌آباد و توربین‌های گازی اهواز و تهران در سال‌آینده تکمیل میگردد ومولدهای‌دیزلی برق‌شهرستانها‌آماده بهره‌برداری خواهد شد .

در این‌سال نصب وساختمان نیروگاههای بزرگ حرارتی اهواز بقدرت ۳۱۵ مگاوات ـ مازندران بقدرت۱٤٤۰مگاوات‌ـ تبریز ۷٦۰مگاوات ـ بندرعباس ۳۲۰ مگاوات ـ اصفهان ۳۲۰ مگاوات ـ اصفهان۸۰مگاوات‌ـ و نیروگاه اتمی بوشهر با ظرفیت ۲هزار و ٤۰۰ مگاوات ادامه خواهد یافت .

بموازات نصب‌وبهره‌برداری از مراکز تولید برق، طرح‌های انتقال نیروی برق نیز بتدریج آماده بهره‌برداری میشود که خاتمه ایجاد خط انتقال نیروی برق تهران به منجیل ـ منجیل به تبریز ـ تهران، اصفهان ، ورضائیه ، کارون ، گچساران و شیراز قسمتی از آن خواهد بود .

در سال‌آینده مطالعات‌مربوط به‌استفاده از سایر انرژی‌ها مانند خورشیدی نیز ادامه می یابد و بررسیهائی در مورد بهره‌گیری ازمنابع تازه انرژی برق انجام خواهد شد.

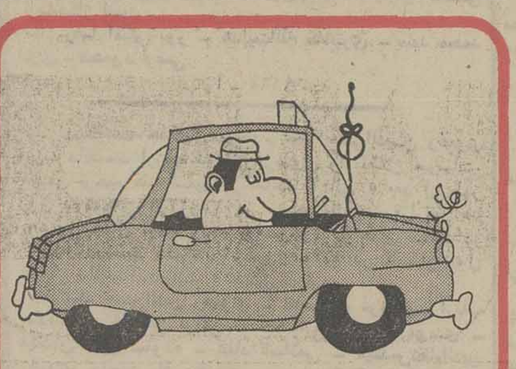

گره زده... یادش نره!

۱۰ گنج به ارزش ۳ میلیون تومان باسری ۵ تائی بلیطهای نوروزی

قرعه‌کشی ۱۰ روز دیگر

GM

بلیزرهای جیمی دودیفرنسیال ساخت جنرال موتورز امریکا (مدل ۱۹۷۷) باتجهیزات کامل «ارکاندیشن دولوکس»

تعداد کمی واصل شد

شرکت سهامی ایران جمس

خیابان تخت‌جمشید شماره ۵۸۲ بین بهارلو جاده قدیم شمیران

تلفنهای ۷٦٤۲۵۸ ـ ۷۵۲۳۸۹

کسانیکه قبلا رزرو کرده‌اند لطفا برای تحویل مراجعه نمائید

دانشگاه ملی ایران

سمینار ماهانه دانشکده دندانپزشکی

موضوع : جراحی های موکوژنژیوال
سخنرانان : دکتر محمد عدالت ـدکتر منصور محبان‌ـ دکتر خسرو ثائبی
ساعت : ۱۰ بامداد- چهارشنبه ۱۸ اسفند ماه۲۵۳۵.
محل برگزاری : دانشکده دندانپزشکی (اوین)
ورودبرای عموم دندانپزشکان و دانشجویان دندانپزشکی آزاد است.

دانشگاه ملی ایران

مجله دنیای ورزش روزهای شنبه منتشر میشود

نام نویسی آخرین فرصت ثبت‌نام فشرده و سریع اعزام

شرح در صفحه ۲۵

اطلاعیه‌وزارت‌اطلاعات‌وجهانگردی برای‌مسافران‌نوروزی

بطوریکه مشاهده میشود بعضی ازافراد و موسسات غیر مسئول با چاپ آگهی در جرائد مردم را تشویق به‌مسافرت در داخل و خارج از کشورمی نمایند و چون در قبال وزارت اطلاعات‌و جهانگردی هیچگونه مسئولیتی‌ندارند موجبات ناراحتی مسافران نوروزی رافراهم میسازند ، وزارت اطلاعات و جهانگردی لازم میداند باطلاع عموم برساند که تنها آژانس های مسافرتی و جهانگردی که دارای پروانه رسمی‌واجازه مخصوص هستند مجاز به‌تشکیل تور و انجام ترتیب مسافرتهای فردی‌وگروهی میباشند که در صورت تخطی ازمقررات‌مورد بازخواست‌قرار خواهند گرفت .

اینك به کلیه مسافران نوروزی قویا توصیه میشود آگهی های گمراه کننده را نادیده گرفته و برای انجام امورمسافرت خود فقط بموسسات رسمی شناخته شده که دارای اجازه مخصوص از این وزارت میباشند مراجعه نمایند.

در صورت لزوم برای اطلاع ازاسامی آژانسهای مجاز مستقیما با وزارت ـ اطلاعات وجهانگردی ـ اداره‌کل تسهیلات و نظارت برخدمات جهانگردی واقع در بلوار الزائت شماره ۱۷٤ و یا تلفن ٦۵۲۹٦۷ تماس حاصل نمایند.

م.الف ۲۹۰۱۲

تشریف فرمائی شاهنشاه به روزنامه اطلاعات

هنگام ورود اعلیحضرت همایونی به‌سالن بزرگ هیئت تحریریه ، نویسندگان نشریات مختلف اطلاعات‌که دراین سالن اجتماع‌کرده‌بودند مقدم همایونی را با ابراز احساسات شدید استقبال‌نمودند
درسالن بزرگ باشگاه اطلاعات سناتور مسعودی سردبیران هشت نشریهٔ مؤسسه را به اعلیحضرت همایونی معرفی کرد

اعلیحضرت همایونی باقطع‌نوارسه رنگ،سالن حروف چینی‌ماشینی‌جدید موسسه‌اطلاعات راافتتاح‌میفرمایند

هنگامیکه شاهنشاه ماشین آخرین‌سیستم گراور سازی‌را مشاهده می‌فرمودند سناتور مسعودی بعرض‌رسانید که‌این ماشین کاری‌راکه‌در سابق‌ظرف مدت‌دوساعت انجام‌میگرفت درده‌دقیقه حاضر میکند

شاهنشاه دستگاههای حروفچینی ماشینی روزنامه اطلاعات راافتتاح فرمودند

پنجشنبه ۲۲ اسفند ۱۳۳۶

نمای خارجی وداخلی عمارت روزنامه اطلاعات باپرچم های ملی ایران آرایش یافته بود صحن عمارت وتمام راهروها فرش شده ودسته های گلی که‌بمناسبت‌جشن افتتاح دستگاه‌های جدید حروفچینی بروزنامه رسیده بوددرقسمت های مختلف جلب نظر میکرد .

پیش ازاینکه شاهنشاه تشریف‌فرما شوند آقای نخست وزیر و آقایان وزیران ومعاونین‌نخست‌وزیر همچنین آقای صدر رئیس مجلس سنا وآقای دکتر سعید مالک‌نایب‌رئیس سناو آقای‌اردلان نایب‌رئیس مجلس شورای‌ملی‌آقای دکتر فرهاد رئیس دانشگاه تهران آقای کاشانی رئیس بانك ملی وچندتن ازرؤسای دربار شاهنشاهی درعمارت روزنامه اطلاعات حضوریافتند ودرتالاربزرگ عمارت ازطرف سردبیران روزنامه ذیربط شدند .

تشریف‌فرمائی

ساعت چهارونیم بعدازظهر موکب فتاهنشاهی بعمارت روزنامه‌اطلاعات نزول اجلال‌فرمودندچلوی درعمارت آقای نخست‌وزیر وچندتن‌ازافسران و رؤسای دربار و سناتور عباس مسعودی مقدم شاهانه را استقبال نمودند .

اعلیحضرت همایونی ابتدابسالون باشگاه تشریف‌فرما شده در آنجا آقای نخست وزیر وآقای صدر و آقای دکتر مالك

شرفیاب شدند و سناتور مسعودی توضیحاتی پیرامون سازمان اطلاعات بعرض همایونی رسانید وبعد شاهنشاه از عمارت جدید روزنامه بقسمت فنی عمارت سابق تشریف‌فرما شدند.

عکس های مناظر تاریخی ایران وعکس هائی که‌در موارد مختلف‌از اعلیحضرت همایونی باشخصیت‌های بزرگ جهان ازطرف خبرنگاران . عکاس روزنامه برداشته شده و سالونها ودیوارهای عمارت‌رازینت داده بود واین عکس ها ملاقات‌های شاهنشاه راازرؤسای هندوپاکستان واندونزی، رؤسای جمهورآلمان و ایطالیا وآمریکا و شوروی ولبنان سلاطین عراق و عربستان سعودی وافغانستان، همچنین شخصیت‌های مهم جهانی مانند استالین .چرچیل روزولت، ایدن وغیره نشان میدادو مخصوصا یکی‌از تابلوهاکه عکس اعلیحضرت شاهنشاه فقید هنگام افتتاح آرامگاه فردوسی بود توجه اعلیحضرت همایونی را جلب نمود. سناتور مسعودی بعرض رسانید که این عکس تاریخی‌بهترین یادگاری است که‌این‌مؤسسه ازپدربزرگوار اعلیحضرت همایونی دارا میباشدو افتخار دارم که‌این عکس را در آن موقع خود برداشته‌ام .

درتالار هیئت تحریریه

کلیه اعضای هیئت تحریریه اطلاعات اعم‌از خبرنگار ونویسنده ومترجم برای اینکه بدرك زیارت شاهنشاه نائل شوند اطاقهای خود را ترك کرده‌درتالار هیئت‌تحریریه اجتماع نمودند وهنگامیکه شاهنشاه به این تالار تشریف فرما شدند با ابراز احساسات شورانگیز آنها که بالغ بریکصدو سی‌نفر بودندمواجه شدند اعلیحضرت‌همایونی پرسیدند این آقایان همه در اطلاعات کار میکنند بعرض رسید که تمام آنها در قسمت های مختلف تحریریه انجام وظیفه می‌نمایند .

قطع نوار

این تالاربه‌تالار بزرگ ماشین‌های حروف‌چینی متصل‌میشد ودرانتهای همین تالار بود که تمثال شاهنشاه درمیان پرچم های‌ایران زینت‌بخش سالون شده ونوار سه‌رنگی‌این‌تالار را ازتالار حروف‌چینی جدا میکرد.

در همین نقطه بود که سناتورعباس مسعودی ازشاهنشاه اجازه خواست گزارشی بعرض ملوکانه برساند واظهارات خودرابشرح زیرمعروض داشت :

اعلیحضرتا

تشریف فرمائی ذات‌مبارك شاهانه باین‌مؤسسه مطبوعاتی موجب‌کمال مباهات وافتخار چاکر و کارمندان اطلاعات میباشدوبزرگترین تشویقی است که شاهنشاه نسبت بمطبوعات کشور مبذول می‌فرمایند .

مؤسسه‌ای که امروز موردبازدید ملوکانه قرار گرفته از آنجهت شایسته این‌عنایت ولطف شاهنشاهی میباشد که سازمانی است ملی و فرهنگی که‌درراه هدایت‌وروشنائی افکار ملت خدمت میکند.

سازمانی است که‌روی حسن‌توجه واعتماد واستقبال شایان تقدیرملت نجیب ایران بوجود آمده وفعالیت هائی که دراین مؤسسه کوچك فرهنگی بنظرمبارك میرسدنمودداری ازسطح‌فرهنك‌عمومی وعلاقه وتوجه مردم بمطبوعات میباشد ودرحقیقت تشکیلاتی است‌از مردم وبرای‌مردم ومملکت.

موسسه اطلاعات بسی ملتخراست که موجودیت وحیات خودرا دراوان سلطنت اعلیحضرت شاهنشاه فقید بدست آورد ونیمی از عمر سی و دوساله خدمتگذاری خودرا درآن عصر نورانی گذرانیده ودر شانزده سال اخیر خدمتگذاری خوددر دوره شاهنشاه ترقی خواه ومعارف پرور پیوسته‌ازنیات‌اصلاح طلبانه‌اعلیحضرت همایونی که‌متضمن خیر و صلاح ملت بوده پیروی نموده وامید است که‌درعصر فرخنده همایون درانجام خدمات ملی خودبیش ازپیش‌توفیق حاصل نماید .

اعلیحضرتا .سی‌ودوسال‌پیش موقعی که اطلاعات بوجود آمد تشکیلات امروزی چاپ‌درایران اصلا وجود نداشت گراور وعکس ساخته‌نمیشد چاپ رنگی وجود خارجی نداشت ماشین های چاپ بادست گردش میکرد کارگران چاپخانه درزیر زمینهای مرطوب .اطاق‌های تنك و تاریك باچراغهای‌نفتی کم‌نورانجام وظیفه مینمودند روزنامه اطلاعات‌در دو صفحه منتشر میشد و امروز می‌بینیم چاپخانه‌ها ومطبوعات کشور ترقیات شایسته‌ای نموده‌اند واین مؤسسه نیز بسهم خودتوفیق یافته است باکلیه ادوات جدید امروزی مجهز شود وباتاسیسات مشابه‌خود درکشور های مترقی برابر وبلکه در پارهٔ قسمت‌ها کاملتر باشد.

حروفچینی بادست یگانه نقصی بود که‌دراین مؤسسه بچشم‌میخورد ودربازدید هائی که جهانگردان و مهمانان خارجی می‌نمودندحروف - چینی دست‌که سالهاست درکشور های مترقی برچیده شده‌باعث‌تعجب آنها میگردید وامروزچاکر مفتخر است بعرض مبارك برساند که در رفع این نقیصه نیز توفیق حاصل نموده وامیدوار است نقائص دیگر موسسه راباپشتیبانی وتقویت ملت عزیز ایران که‌مارا صمیمانه کمك نموده‌اند وتحت راهنمائی های خردمندانه شاهنشاه وتوجه خاصی که‌به بسط وتوسعه فرهنك کشور مبذول میفرمایند وهرسال ده ها هزار نفر برتعداد باسوادان کشور افزوده میشود تدریجا برطرف‌سازد.

تبدیل حروف‌چینی ازدست‌بماشین

نه فقط‌برزیبائی‌وتنوع‌چاپ می‌افزاید ومنشاء تحول بزرگی درپیشرفت وترقی صنعت چاپ می گرددبلکه درتامین صحت وتندرستی کارگران بسیار مؤثر میباشد دراین تالار یکدستگاه حروفچینی دستی برای مقایسهٔ وضع مشکل و نا مطلوب سابق وآلوده شدن‌دست حروفچین بامرکب وسرب که‌امراض گوناگون میدهد نگاهداری شده‌که ازلحاظ همایونی میگذرد وقطعا پیشرفت و تحول فعلی وضع مطبوعات که مایه افتخار ملت‌ایران‌است موجب‌مسرت خاطر ملوکانه خواهد بود .

اعلیحضرتا .چون ذات مبارك شاهانه برفاه حال کارگران‌علاقمند میباشند مختصری دراین خصوص معروض میدارد .

کارگران موسسه اطلاعات قبل‌از اینکه قانون بیمه اجتماعی وضع و تصویب شود سازمانی شبیه به‌بیمه داشتند که‌سلامت وآینده خود و فرزندانشان بوسیله آن صندوق تامین میگردید بمحض ا ینکه قانون مفید اجتماعی بیمه تصویب‌و اجرای آن مقرر گردید تمام کارگران استخدامی این موسسه‌بیمه شدند بعلاوه نسبت بسکن آنان توجه شد ودرتهران‌نو زمین هائی بین آنان تقسیم گردید کوی‌اطلاعات بوجود آمد وخانه‌هائی برای آنان ساخته شد ویاکمك بساختمان‌خانه شد بطوریکه درحال حاضر عده زیادی ازکارگران ماصاحب خانه شده‌اند وبااجرای برنامه ساختمانی شرکت شهرآراء که بقیه کارگران و کارمندان بیخانه این مؤسسه سهیم گردیده‌اندامید میرود‌در آینده تمام کارمندان اطلاعات از حیث مسکن دررفاه باشند .

تالار ماشین‌های حروفچینی که امروز شاهنشاه‌افتتاح می‌فرمایند از ۱۲ دستگاه ماشین حروفچینی ۱۱ دستگاه نوع لاینوتایپ ودودستگاه اینترتایپ با کلیه لوازم صفحه‌بندی وماشین مخصوص عکس برداری صفحات وادوات‌لازم‌تکمیل گردیده ودرحال حاضر قدرت آنرا دارد که ۲۴ صفحه‌روزنامه‌اطلاعات ودونشریه دیگر هفتگی را حروفچینی کند ولی باتوسعه تدریجی که دراین رشته داده خواهد شد امید است نشریات دیگر موسسه اطلاعات‌بزودی ازاین وسائل استفاده نمایند .

اکنون ازپیشگاه مبارك شاهنشاه استدعا دارم باقطع نوار تالارحروف چینی جدیدرا نهضت تازه‌ای در عالم مطبوعات بوجود خواهد آورد افتتاح فرموده خدمتگذاران فرهنگی ومطبوعاتی این موسسه را قرین مباهات فرمایند .

قطع نوار

شاهنشاه نوارسه رنك رادرمیان احساسات‌شور انگیزوکف زدن های شدیدی‌که از دوسالون هیئت تحریریه وسالون حروفچینی که تمام کارگران و مهندسین اجتماع کرده بودند طنین انداز بود قطع‌فرموده وتالارماشینهای حروفچینی رارسماافتتاح فرمودند‌در این‌موقع کارگران پشت‌دستگاههای خود قرارگرفته مشغول کارشدندو سناتور عباس مسعودی آقای ادیب نحاس نماینده کارخانه لاینوتایپ و آقای فاشیولی متخصص‌ایطالیائی حروفچینی‌که درراستخدام اداره می‌باشد همچنین‌آقای ویکس نماینده کارخانه اینترتایپ ومهندس‌مربوطه راحضورشاهنشاه معرفی‌نمود

بازدید ماشین های حروف چینی

اولین قسمتی که‌ازلحاظ اعلیحضرت همایونی گذشت دستگاه حروفچینی قدیم‌بود که شاهنشاه‌ملاحظه فرمودند حروفچین باچه مشکلاتی با دست حروف راپهلوی یکدیگر میگذارد چندقدم دورتردستگاههای حروفچینی لاینوتایپ‌را ملاحظه فرمودند که‌حروف چین باچه سهولت ونظافت پشت دستگاه نشسته وبااشاره‌سرانگشتان خودسطرهارا پهلوی هم میگذارد.

شاهنشاه ازمشاهده دستگاههای جدید که تحولی درکار مطبوعات بوجود می‌آورد وحروفچینی با دست تدریجا جای خودرابماشین میدهد ابرازنهایت مسرت‌وخرسندی فرموده و توضیحاتی پیرامون دستگاهها از مهندسین ومتخصصین خواستندوبا دقت وعلاقه مفرطی توضیحات فنی را توجه میفرمودند .

یکی‌از آقایان‌وزیران که‌موسسه‌بزرك مطبوعاتی خارجی رادیدن کرده بود گفت چنین سالون مجهزی‌راهرگز ندیده‌ودستگاه باین کاملی‌درمطبوعات خارجی کمتردیده میشود.

شاهنشاه سئوال فرمودند که‌درچه مدت حروفچین‌ها کارکردن باماشین را یادگرفته‌اند سناتور مسعودی بعرض رسانید که ازچندماه قبل کلاسی برای آموختن‌حروف چین ها دایرشده وخوشبختانه براثر هوش‌و فراستی که این جوانان دارند خیلی زودتوفیق‌حاصل نمودند واکنون‌عده‌ای درحدود سی‌نفرحروف چینی‌باماشین رایاد گرفته اندکه دردونوبت هر نوبت هفت ساعت کارمیکنند. ۲۴ نفربرای دوازده ماشین کار میکنندو شش نفربعنوان کمك وغلط‌گیری کردن آماده هستند .

صفحات روزنامه درروی میزقطور آهنی درحال بسته شدن‌بود و در هر قسمت توضیحات‌لازم بعرض شاهنشاه رسید تاجائیکه صفحه حاضرشده درزیرماشین عکس برداری قرار میگرفت وحروف چیده شده بر روی مقوای نسوز نقش می‌بست‌بعدصفحه مزبوربرای‌آب شدن بکوره‌سرب ذوب کنی برمیگشت ومقوابرای تهیه پلاك وچاپ روزنامه بتالار رتاتیو فرستاده میشد .

بازدید آرشیو

اعلیحضرت همایونی پس ازملاحظه این قسمت‌درمیان کف‌زدن واحساسات شورانگیز نویسندگان وخبرنگاران واعضای هیئت تحریریه به قسمت آرشیو تشریف فرماشدند دراین جا درباره نگاهداری عکسهاوشرح حال اشخاص توضیحاتی بعرض ملوکانه رسید ودرهمین جابود که سناتور مسعودی از شاهنشاه استدعانمود دفتریادبودموسسه‌اطلاعات راتوشیح فرمایند وشاهنشاه دفتر امضاء فرمودند .

گراور درچند دقیقه

دستگاه جدید تلفن‌صدشماره‌ای ازنوع گروسبارکه ازطرف کمپانی آلمانی استانداردالکتریك اخیرا در موسسه اطلاعات نصب گردیده توجه شاهنشاه راجلب نمودوآقای مهندس صبرفی‌درباره این سیستم تلفن که اختراع‌سه سال پیش آلمان غربی‌و آخرین‌نوع تلفن دردنیا میباشد توضیحاتی بعرض رسانید.

دراینموقع‌شاهنشاه وزیرپست‌وتلگراف را مخاطب قرار داده فرمودند چرا وزارت پست و تلگراف از این دستگاهها استفاده نمیکند آقای مهندس اشراقی بعرض رسانید که موضوع رامورد مطالعه قرارخواهد داد که تلفن های شهررا تدریجابه این سیستم تبدیل نمایند.

سپس اعلیحضرت همایونی به شعبه ساخت‌گراور (کلیشوگراف) که آخرین اختراع گراور سازی میباشد ودرظرف چند دقیقه‌عکس راتبدیل بگراور می‌نماید تشریف فرماشدند در همین موقع بود که عکس تشریف فرمائی شاهنشاه به موسسه اطلاعات زیر ماشین مزبور درحال ساخته شدن بود ومهندس نوریانی بعرض ملوکانه رسانید که بااین دستگاه بین‌پنج‌وپانزده دقیقه گراور ساخته میشود واین اختراعی است که درآلمان غربی‌در این‌دو سه‌سال شده است .

در فروشگاه شرکت تعاون

فروشگاه شرکت تعاون مصرف کارگران وکارمندان اطلاعات‌جلب توجه شاهنشاه رانمود وازتوضیحات آقای شهیدی رئیس هیئت مدیره شرکت دربازه نقش مهمی که این شرکت دررفاه زندگی کارمندان دارد اظهار مسرت فرمودند .

شاهنشاه دراین قسمت سئوال فرمودند که چند نفر ازکارمندان و کارگران اطلاعات، صاحب سهم هستند شهیدی بعرض رسانید که دوثلث ازآنها داخل این شرکت هستند وچنانچه سرمایه کافی به دست آید وتمام نیازمندیهای کارمندان راتهیه نمائیم مسلما تمام‌کارگران وکارمندان شرکت خواهند کرد .

اعلیحضرت همایونی کار کنان شرکت تعاون مصرف را تشویق فرمودند که درانجام برنامه خود و ایجاد رفاهیت کارگران کوشش کامل نمایند .

دستگاه اختصاصی برق

سالون ماشین برق‌اختصاصی‌موسسه اطلاعات نوع کارخانه اموی‌ام آلمانی که‌جدیدا نصب گردیده نیز مورد بازدید اعلیحضرت شاهنشاهی‌قرار گرفت. ازنوع ماشین وقدرت آن سئوال فرمودند سناتور مسعودی بعرض رسانید که این دستگاه دارای سیصدو ده‌قوه‌اسب‌برابر ۲۵۰ کیلوولت آمپر میباشد واین مقدار قدرت برق برای چرخانیدن‌ماشین های موسسه ضرورت دارد ونصب این دستگاه ازلحاظ کمك به‌برق شهر میباشد والا موسسه دارای ترانسفور ماتری بهمین قدرت از برق شهراست .

ماشین‌های مسطح

سپس اعلیحضرت همایونی به سالون ماشین های چاپ مسطح مرکب ازشش دستگاه ماشین کارخانه هایدلبرك تشریف فرما شدند ودراین سالون چاپ فرم‌های رنگی نشریات هفتگی وماهانه اطلاعات راملاحظه فرمودند واز زیبائی و رنك آمیزی چاپ که مانند چاپ مطبوعات خوب خارجی است ابراز مسرت فرمودند .

دستگاه افست

قسمت دیگری که مورد توجه مخصوص شاهنشاه قرار گرفت شعبه افست بود .

دراین شعبه کارهای دقیق رنگی انجام میشود بسیاری ازمینیاتورها و عکس‌های رنگی که هشت‌بار زیر ماشین چاپ میشود درین شعبه و زیر نظر متخصص فن تهیه‌میگردد مهندس آلمانی‌افست(اهمر)توضیحات لازم بعرض ملوکانه رسانیدوقسمت عکس‌برداری روی فیلم وبرگرداندن روی زینك وسپس چاپ در ماشین افست‌را بنظر شاهنشاه‌رسانیدوبعد آلبومی‌از کارهای رنگی‌چاپ شده بخصوص مینیاتورها ورباعیات‌خیام وتابلوهای زیبا جلب‌توجه اعلیحضرت همایونی رانمود .

عکس شاهنشاه در چاپ دوم

درسالون روتاتیو سناتور مسعودی ابتدا ماشین روتاتیو قدیم راکه ۲۰ سال قبل برای اولین بار بتهران وارد شده بنظر شاهنشاه رسانیدو سپس معروض داشت که سه‌سال است روتاتیو جدید ساخت کارخانه «ام‌آن» وارد شده ولی‌چون این ماشین پس‌از جنك بین‌الملل دوم ساخته شده ازهرجهت کامل میباشد وقادر امنت در ساعت سی هزار نسخه روزنامه را در دورنك چاپ نماید .

سپس سناتور مسعودی بعرض رسانید که صفحه مقوائی روزنامه از قسمت حروف‌چینی بوسیله لوله مخصوص پائین فرستاده میشودبعد این مقوا دردستگاه اشتروتیپی‌قرار می‌گیرد وبصورت پلاك‌سربی در می‌آید که آن‌پلاك پس‌از حکاکی روی سیلندرها قرارمی‌گیرد ودردو رنك بچاپ میرسد .

اعلیحضرت همایونی قسمت های مختلف ماشینخانه رابازدید فرمودند باملاحظه عکس خودشان‌هنگام‌اجرای مراسم افتتاح تالار ماشین‌های‌حروف چینی درچاپ دوم روزنامه ازسرعتی که درتهیه عکس وگراورو چاپ پیداشده‌اظهار خرسندی فرمودند.

هنگامی که‌شاهنشاه سالون‌ماشین روتاتیو راترك می‌فرمودند سناتور مسعودی رامخاطب قرارداده‌فرمودند باتوسعه‌و بسط روز افزون فرهنك کشور وافزایش تعداد باسوادان خوشبختانه پیشرفت قابل توجهی در مطبوعات کشور پیدا شده و تصور میکنم‌درآینده این‌ماشین‌هم کفاف احتیاجات خوانندگان شما رانخواهد ولازم شود که ماشین‌دیگری تهیه نمائید .

سناتورمسعودی فرمایشات‌شاهنشاه راتایید نمود وبعرض رسانید که تحت توجهات خاص ملوکانه وعلاقه مفرطی که شاهنشاه‌بتوسعه و بسط فرهنك کشور مبذول می‌فرمایند تردید نیست که درآینده‌این‌ماشین کفاف احتیاجات مردم راندهد ،این ماشین استعداد آنرا دارد که تیراژ تاصد هزار شماره رابدهدولی بیش‌ازآن محتاج به‌ماشین دیگری است همچنانکه جراید بزرك‌خارجی که تیراژ آنها ازمیلیون‌تجاوزمیکند عین همین‌ماشین را دارند ولی‌بجای یك ماشین ازچند دستگاه‌استفاده می‌کنند وازهمین صفحات مقوائی چندین پلاك‌سربی میریزندوبماشین ها نصب وچاپ میکنند .

ابراز رضایت ملوکانه

ساعت پنج‌ونیم بعداز ظهربازدید شاهنشاه ازقسمت‌های فنی مؤسسه اطلاعات پایان پذیرفت وازمساعی مدیر اطلاعات درراه تکامل صنعت چاپ دررشته روزنامه نگاری‌ابراز رضایت فرموده و هنگامی که میخواستند اطلاعات راترك فرمایند بسناتور مسعودی فرمودند مراتب رضایت خاطرما بعموم نویسندگان وکارمندان موسسه اطلاعات که‌در توسعه این‌موسسه مطبوعاتی‌اهتمام نموده‌اند ابلاغ نمائید .

شاهنشاه‌درسالن رتاتیو چاپ‌دوم‌روزنامه راکه‌مزین به‌عکس‌و خبرتشریف‌فرمائی معظم له‌به موسسه اطلاعات بود مشاهده می فرمایند

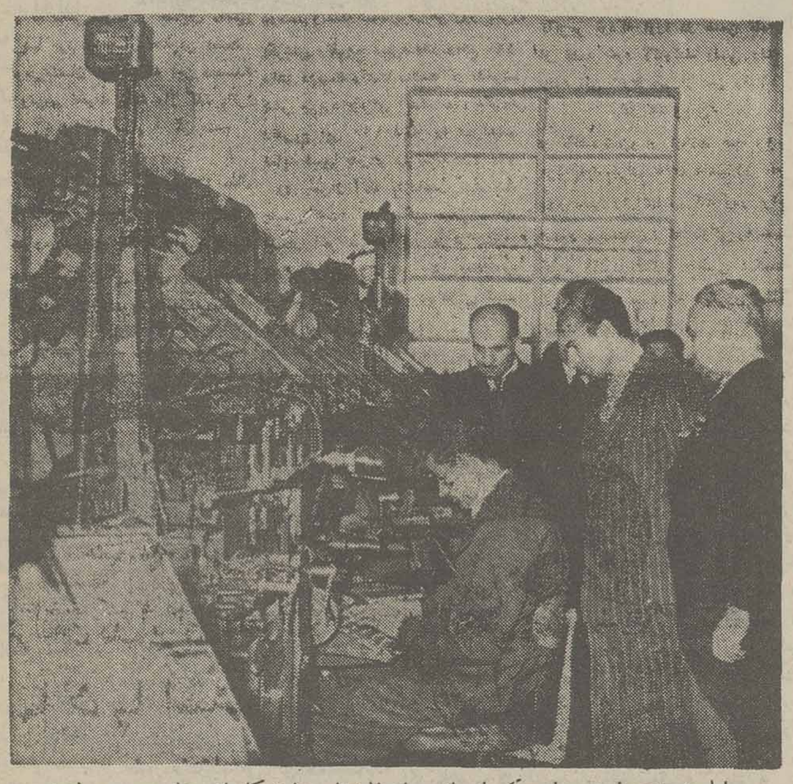

اعلیحضرت همایونی برابر یکی از ماشین‌های لاینوتایپ طرز کارماشین‌های جدیدحروفچینی را مشاهده میفرمایند .سناتور مسعودی توضیحات لازم رابعرض میرسانند

سه بیمار سرطانی در اختیار هراتی گذاشته شد

کسانیکه مدعی بودند معالجه شده‌اند بوزارت بهداری رفتند

هراتی: مدعی کشف داروی سرطان به وزارت بهداری احضار شد

هراتی از طریق علمی نتوانست اثر داروی خود را باثبات برساند و وزارت بهداری از کار او جلوگیری کرد

امروز هراتی در اطاق مدیر کل وزارت بهداری حاضر شد
عده زیادی از اهالی مقابل وزارت بهداری اجتماع کردند

یك نمونه ازازدحام اهالی تهران درمقابل وزارت بهداری ـ هراتی باعلامت ضرب در مشخص شده است

۲۵ شهریور ۱۳۳۶

طبق وعده صبح روز شنبه آقای هراتی مدعی کشف داروی سرطان بوزارت بهداری احضار گردید و تو ضیحاتی ازوی خواسته شد و قرار شد ساعت ۹ صبح امروز سه نفر از بیمارانی را که وی مدعی است معالجه نموده است بامدارك مربوطه بوزارت بهداری بیاورد بدینجهت از ساعت هشت صبح امروز کلیه خبرنگاران جراید و وزارت بهداری اجتماع کرده، در اطاق آقای دکتر دانشور مدیر کل وزارت بهداری منتظر ورود هراتی بودند.

تا ساعت نه از هراتی خبری نبود در این ساعت آقای دکتر دانشور وارد اطاق شده گفت:

خیلی متعجم که چرا آقای هراتی که آن قدر عجله داشت تا کنون نیامده است چون هراتی نیامده بود باتفاق عکاس بمنزل هراتی رفتیم وضع کوچه‌ای که منزل وی در آن قرار دارد غیر عادی بود و جمعیت زیادی در کوچه اجتماع کرده بودند بمنزل هراتی وارد شدیم حیاط و اطاقهای منزل وی مملو از جمعیت بود عده‌ای از بیمارانی که مدعی بودند بوسیله داروی هراتی معالجه شده‌اند در کنار حوض نشسته بودند وقتی سراغ هراتی را گرفتیم معلوم شدوی بدانشگاه رفته است کم کم جمعیت رو بازدیاد میرفت که جوانی که داماد هراتی است کلیهٔ بیماران که در حیاط حضور داشتند دعوت کرد که بوزارت بهداری بروند.

در اینجا کلیهٔ بیماران سرطانی اطراف خبرنگاران را گرفته و همه ادعا داشتند که هراتی ما را معالجه کرده است منظره‌ای تماشائی بود عده‌ای از بیماران میگریستند آقای علی اکبر درخشانفر کارمند ادارهٔ بهداری ارتش بخبرنگار گفت:

آقایان من از سه سال قبل مبتلا به بیماری سرطان بودم نزد آقایان دکتر فتوحی، دکتر مونقی، دکتر هاشمیان رفتم آنها پس از مدتی مراجعه کردند آقایان دکتر امیر ثنائی و دکتر رحمتیان تشخیص دادند که بیماری من سرطان است.

بدین جهت زندگی خود را فروخته بهامبورك رفتم دو ماه در آنجا مورد معاینه قرار گرفتم و بالاخره در آلمان عمل شدم ولی پس از مراجعت حالم روز بروز بدتر میشد بطوری که تمام سر و صورتم را ورم گرفته بود و غذا نمیتوانستم بخورم والان نه روز است که از شرت وی میخورم و احساس میکنم که حالم فوق العاده خوب گردیده است ورم صورتم خوابیده دنگر مسکن نمیخورم و بطوری که میبینید با پای خود بانجا آمده‌ام تا بوزارت بهداری برویم.

بالاخره کلیهٔ بیماران مرکب از عده‌ای مرد و زن بطرف وزارت بهداری روان گردیدند چند لحظه بعد بیماران مزبور در اطاق آقای دکتر دانشور مدیر کل وزارت بهداری حاضر شدند و در اطاق بهداری جمع بودند بالاخره خبرنگاران جراید هم وارد شدند و در اطاق بسته شد

مدارك را ارائه دهید

آقای دکتر دانشور روبدامادآقای هراتی کرد و گفت:

آقا مدارك بیماراتی را که شما مدعی هستید هراتی معالجه نموده است ارائه دهید.

اولین مدرك متعلق بآقای سید عباس عالی بود که عبارت از چند قطعه فیلم رادیو گرافی و چند نسخه دیگر اطبا بود آقای دکتر دانشور باین عکسها نگریست و گفت آقا در این مدارك که من ارائه داده‌اید نکته‌ای که موضوع را روشن کند وجود ندارد چند عکس دیگر ارائه دهید.

بیماران اعتراض کردند

در این وقت چند تن از بیمارانی که در آنجا حضور داشتند شروع باعتراض کرده و چند نفر از آنها با صدای بلند میگفتند آقا شما را بخدا توجه کنید هراتی ما را از مرك نجات داده است چطور شما نمیخواهید این موضوع را قبول کنید.

معمار شما بفرمائید

آقای دکتر دانشور سپس بیماران را وارد اتاق کرد و پیرمردی را که بیش از ۷۵ سال از سنش نمیگذشت و در گوشه اطاق به عصای خود تکیه داده بود مخاطب قرار داد و گفت: آقا شما مثل اینکه حالتان مقتضی نیست بفرمائید جلو و مدارك خودتان را ارائه دهید این شخص که شفیعی نام داشت و شغلش معماری بود خود را بجلوی میز دکتر دانشور رسانده و یا کتری را که حاوی چند قطعه عکس امعاء واحشاء او بود بوی تسلیم کرد مدیر کل وزارت بهداری یکی یکی عکسها را خوب نگاه کرد سپس گفت آقا آنچه از این مدارك استنباط میشود اینست که شما به ذات الجنب مبتلا بوده‌اید نه سرطان ـ معمار صدای خود را تغییر داد و گفت آقا این پروفسور پزشکی تشخیص داده که من سرطان داشته‌ام.

دکتر دانشور در جواب گفت آقا مدرك پرفسور پزشکی برای ما فاقد ارزش می‌باشد بفرمائید.

من سرطان رحم داشتم

در این وقت خانمی که لباس مشکی بر تن داشت بدکتر دانشور گفت اجازه بدهید بنده چند کلمه درباره خواهرم (اشاره به زنی که روی مبل نشسته بود) توضیح دهم

دکتر دانشور گفت: بفرمائید خواهش میکنم

ـ آقا، این خواهر من دو سال است که بسرطان رحم مبتلا شده یك مرتبه هم او راعمل کرده‌اند ولی اثری در او نبخشید وحالش بطور یکه شده بود که همه پزشکان او را جواب کردند ولی الان چند ماه است که پیش آقای هراتی معالجه میکنم و نتیجه مثبت گرفته‌ام. دکتر دانشور از وی مدرك خواست.

خانم مزبور کیف خود را باز کرد و از میان آن نسخه‌ای از آقای دکتر ایزدی بدکتر دانشور داد آقای دکتر دانشور گفت:

خانم این دکتر اصلا معلوم نیست چه کسی هست و در ثانی وی که متخصص سرطان نبوده که گواهی کند خواهر شما مبتلا سرطان است.

هراتی وارد شد

آقای دکتر دانشور با بیماران مشغول صحبت بود که ناگهان در اطاق باز شد و آقای هراتی درحالیکه لبخندی بر لب داشت وارد اطاق گردید در این وقت آقای دکتر دانشور بهراتی گفت آقا شما که ادعا میکردید امروز بیماران سرطانی معالجه شده خود را بامدارك موجوده بانجا میآورید؟ پس بیماران معالجه شده شما که؟ تا کنون مدارك چند نفر از این اشخاص که در اینجا حضور دارند رسیدگی گردیده و معلوم شده است که آنها طبق مدارك موجود سرطان نداشته و یا اینکه بکلی بهبودی نیافته اند و اصولا بیماری که سرطان وی خوب شده باشد در اینجا وجود ندارد

هراتی عصبانی شد

هراتی رو بدکتر دانشور کرده گفت: آقای دکتر مگر می‌شود که شما حاصل زحمت دوازده ساله مرا برباد دهید آقای مدیر کل وزارت بهداری شما از بیماران بپرسید آیا از روزی که شرت مرا خورده‌اند حالشان بهبود یافته است یا نه دکتر دانشور در جواب گفت تسکین پیدا کردن با معالجه دو تاست

شما مدعی بودید که چند بیمار سرطانی را بکلی معالجه نموده‌اید ولی در تحقیقاتی که از بیماران مزبور بعمل آمده است معلوم گردیده که خانم زارع که شما مدعی بودید که سرطانش را معالجه کرده‌اید بنده باشوهرش امروز تماس گرفته و آنها را بمنزل دعوت کرده‌ام و آنها در اطاق انتظار منتظر ورود شما هستند.

در این موقع هراتی بالحن ملایمی شروع به صحبت کرده گفت آقا امروز دانشگاه سه بیمار سرطانی را در اختیار من قرار داده است.

دکتر دانشور با تعجب پرسید چی آقا دانشگاه بیمار در اختیار شما قرار داده است؟

هراتی گفت اگر باور ندارید تلفن کنید

آقای دکتر دانشور گوشی تلفن را برداشته واز آقای دکتر رفعت طبیب قسمت جراحی بیمارستان پهلوی سئوال کرد.

آیا این موضوع حقیقت دارد؟

بالاخره دکتر دانشور مدتی با تلفن صحبت کرد و گوشی را زمین گذاشته گفت:

آقایان خبرنگاران جراید آقای دکتر رفعت جراح بیمارستان پهلوی میگویند سه نفر بیمار سرطانی در اختیار آقای هراتی قرار داده است.

هراتی گفت بله و از امروز ظهر بمداوای ایشان مشغول میشوم

در این هنگام که دکتر دانشور و هراتی آرام شده بودند هراتی شروع بصحبت کرده گفت: آقا حال اگر فرضا دوای من معالجه کامل هم نکند ولی تا اندازه‌ای درد را تسکین میدهد شما نباید قبول داشته باشید؟

آقا من طبیب نیستم ولی آنچه که مسلم است داروی من در معالجه سرطان موثر است

دکتر دانشور گفت ما هم این را قبول داریم ولی با هو و جنجال که نمیشود کار کرد باید با مطالعه دقیق عمل نمود.

بالاخره آقای دکتر دانشور خبرنگاران جراید را مخاطب قرار داده گفت: آقایان مثل اینکه با قرار دادن سه نفر مریض از طرف دانشگاه در اختیار آقای هراتی موضوع خاتمه یافته تلقی می‌شود که دلالت بر وجود بیماری سرطان در او باشد در دست ندارد و اظهار میدارد که کلیه مدارك من در بیمارستان پاصد تختخوابی است و متصدیان آن حاضر نیستند مدارك مرا بخودم تحویل بدهند بدینجهت از بیمارستان مزبور خواهش کرده‌ایم تا مدارك این خانم را برای روشن شدن موضوع بفرستند.

در این وقت چهره هراتی شدت برافروخته گردید و در حالیکه میلرزید گفت:

ـ آقای دکتر شما عمل مرا تخطئه میکنید، من دوازده سال زحمت کشیده‌ام

دکتر دانشور جواب داد:

ـ آقا کی عمل شما را تخطئه کرده است اگر برما ثابت شود که شما چنین کشفی را کرده‌اید باعث افتخار ما خواهد بود و من خودم اولین شخصی خواهم بود که تلگراف کشف داروی سرطان را بوسیله شما بکشورهای خارجی مخابره کنم.

هراتی گفت آقای دکتر دانشور من و شما همدیگر را بخوبی میشناسیم.

دکتر دانشور گفت آقا من هرچه با شما ملایمت رفتار میکنم باز شما سخنان بیهوده میگوئید و در حالیکه ناراحت شده بود صدای او هر لحظه بلندتر میگردید گفت:

مگر شما ادعا نداشتید که امروز سه نفر سرطانی بهبود یافته خود را بانجا بیاورید پس کو؟ و سپس گفت اگر بیش از این درشتی کنی مطابق قانون با تو رفتار خواهم کرد.

سپس بآقای سروان یمنی افسر انتظامات گفت:

با این شخص مطابق قانون رفتار کنید

هراتی در اینوقت فریاد زد آقا من همین امروز از ایران خواهم رفت زیرا دنیا بوجود من احتیاج دارد و آنوقت بطرف درخروجی براه افتاد.

ولی افسر مزبور از خروج وی ممانعت بعمل آورد.

سپس هراتی در روی یك مبل قرار گرفت و دکتر دانشور رو بخبرنگاران جراید کرده گفت: آقایان ملاحظه کردند که آقای هراتی مطابق وعده خود رفتار ننموده است وما در این جریان حسن نیت داریم.

سپس

الجزایر در جنگ استقلال

معلم فرانسوی گفت:
من فرانسوی هستم و فرانسه میهن من است

دانش آموز الجزایری پاسخ داد:
من الجزایری هستم و الجزایر میهن من است

بومدین

بودیاف، اولین «رهبر تاریخی»

جمال عبدالناصر

فرهت عباس

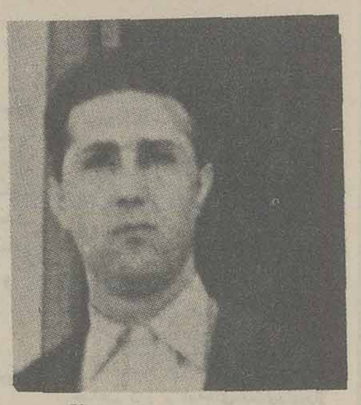
بن بلا

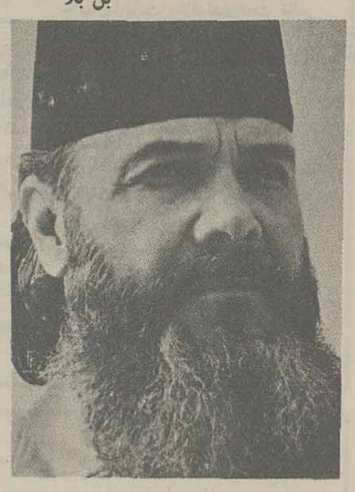
مسالی حاج

روز سی اکتبر ۱۹۵۴ - (۸ آبان ۱۳۳۳) الجزایر آرام بود، چه در شهرها و چه در دور افتاده ترین روستاهای جنوب.

دردامنه کوه های «ارس» ژان سرویه محقق جوان فرانسوی با یک ضبط صوت سرگرم ضبط ترانه ها و آوازهای محلی بود. اویکی از فرانسویان نادری بود که درسال های اخیر تااین حد در عمق صحرای الجزایر فرو رفته بود.

ژان ازهمان روز اول متوجه شده بود که مردم تمایلی به نزدیکی بااوندارند و چیزی را پنهان میکنند. شب هنگام کدخدا که بهنگام ورود او از دهکده بیرون رفته بود بازگشت و در حالیکه باوجود مطبوع بودن هوا رنگ پریده بود و می لرزید گفت:

- شمابـاید فردا ازاینجـا بروید. بصلاح شماست.

و بعد افزوده بود:

- ماگرفتـار جمـع آوری مالیات خواهیم بود. بهترست هفته آینده برگردید. فردا کدخدا ژان را با اتـومبیل خودش به شهرک «آریس» فرستـاد. درهمین حال درکوه ها و جنگل های اطراف حرکت های مخفیانه‌ای انجـام میشد.

روز ۳۱ اکتبـر یک گروه مسلح ۱۵۰ نفری در «ایشمول» مستقر شد و «عاجل عجول» رهبر گروه به افرادش دستور داد که درهمان حوالی موضع بگیرند به پست های نظامی حمله کنند و درراه واحـدهای ژاندارمـری دام بگسترند. به این واحـدهای کوماندوئی و واحدهای دیگری که هدف های مشابهی داشتند فرمان داده شده بود که بروی هر وسیله نقلیه فرانسوی آتش بگشایند و اروپائی را که به الجزایر زیان میرساندند و مسلمانانی را که با آنها همکاری میکردند بکشند. اولین قربـانی شورش ضد فرانسـوی الجـزایر یک معلـم فرانسوی و کدخدائی که در صدد حمایت او برآمده بود.

***

سران نهضـت استقـلال الجـزایر روز ۱۰ ژوئیه ۱۹۵۴ (۱۹ تیر ۱۳۳۳) تصمیم گرفتند که عملیات نظامی را علیه فرانسه آغاز کنند. فرمان از جانب «کمیته هماهنگی و اقدام» صادر شده بود که درمـارس ۱۹۵۴ بوسیلـه «بودیاف» ایجاد شده بود. کمیته برای صدور این فرمان موافقت بن بلا را هم بدست آورده بود که بنیانگذار «سازمان ویژه» بود و درسـال ۱۹۵۳ بعـداز فرار از زندان به قاهره گریخته بود.

وضع درپایتخت مصـر در آغاز چندان خوشایند نبود تا اینکه فرصـت ملاقـات باعبدالناصـر دست داد. رئیس جمهوری مصر حاضـر نشـد در قبـال نهضـت استقلال الجزایر تعهدی رسمی به گردن گیرد. ولی بخاطر رسیدن به هدفش که تسلط برجهان عرب بود قول داد که کمک هائی دراختیار نهضـت بگذارد درهمین حال «کمیته هماهنگی و اقدام» تصمیم گرفت علیه فرانسویان دسـت به عملیات نظامـی بزند و بدین منظور الجزایر را به شش منطقه نظامی تقسیم کرد و «ارتش آزادی ملی» را تشکیل داد.

آغاز عملیات نظامی درواقع تشدید عملیاتـی بود که از سال ۱۹۲۶ شروع شده بود و رهبری آن را متوالیا «مسالـی حاج بن احمد» و «فرهت عباس» برعهده داشتند.

«مسالی» درسال ۱۹۳۶ اولین جنبش ملی الجزایر را بنام «ستاره شمال افریقا» ایجاد کرد که زیر نفوذ کمونیسـت ها بود. درسـال ۱۹۳۴ سازمـان «ستـاره شمـال افریقا» بدستور حکومـت منحـل شد. در نتیجه «مسالی» درسال ۱۹۳۵ سازمـان «وحدت ملـی مسلمانان شمال افریقا» راتشکیل داد. این سازمان برنامه خود را که بسیار انقلابی بنظر میرسید درسال ۱۹۳۶ منتشر ساخت.

دراَن زمـان بیشتـر رهبـران سیاسی الجزایر ازجمله «فـرهت عبـاس» خواهان آن بودند که «فرانسوی تمـام عیار» بحساب آیند. اما «مسالی حاج» میخواست الجزایر هویت ملی بدست آورد. درنتیجه سازمان او درسال ۱۹۳۷ منحل شد.

بازهم «مسالی حاج» ازپـای ننشست و حزب خلق الجزایر را تشـکیل داد که درسـال ۱۹۳۹ منحـل شد و جنـگ جهانی هراقـدام تازه‌ای را نامـمکن ساخت. وقتی نازیها فرانسـه را اشغال کردند به حیثیت این کشور در الجزایر لطمه سختی وارد آمد و برای اولین بار در ۲۵ ژانویه ۱۹۴۱ درین سرزمین یک شورش مسلحانه ضد فرانسوی رخ داد.

درمـارس ۱۹۴۱ «مسالـی حاج» و همفـکران فعـالش به محاکمـه کشـیده شدند و او درداگاه گفت:

- حزب خلـق الجـزایر چه میخواهد؟ تساوی مطلق و اقدام به سنت ها، زبـان و مذهب مردم سرزمین ، ما تجزیه طلب نیستیم، ما در طلـب همـکاری واقعـی هستیم.

درپاسـخ این دعـوت به دوستی، دادگاه نظامی متهمان را به مجازات های سختی محـکوم کرد. درنتیجه رهبری جنبش ملی بدسـت «فـرهت عبـاس» افتـاد درسال ۱۹۴۳ رهبران فرانسه آزاد از مسلمـانان الجـزایری برای مبارزه با آلمانی ها طلب کمک کردند. دربرابـر اینـان خواستـار تساوی حقوق شدند. ولی ژنرال «ژیرو» درپاسخ گفت:

یهودیان الجـزایری باید به دکان هایشان بپردازند و مسلمانان دریشت گاو آهن ها قرار گیرند.

این سخـن ناشیانه برخیلی از الجـزایری هاگران آمـد و فکر استقلال را به ذهن شان انداخت.

- در فوریه ۱۹۴۳ «فـرهت عباس» خواسته های نهضت ملی را این چنین برشمرد:

- حذف استعمار و استثمار

- تدوین قانون اساسـی ویژه‌ای برای الجزایر که تساوی و ازادی را تضمین کند.

- شرکت مسلمانان الجزایری در حکومت برگزیده ملت.

امتیازهای کوچکی که فرانسه به الجزایری ها داد آنها را راضی

برای فرانسویها، الجزایر یک پیروزی بود ولی پاریس جرأت نداشت!

مسئله الجزایر بویژه هنگامی توجه جهانیان را بخود جلب کرد که رهبران نهضت استقلال آن بدسـت نیروهای فرانسـوی اسیرشدند.

روز ۲۲ سپتامبـر ۱۹۵۶ - چند تن از افسران پلیس امنیتی و مقام های فرانسـوی حاکم برالجـزایر با حالتی پیروزمندانه پنج تن از «رهبران شورش الجـزایر» را که دستبنـد بدسـت داشتنـد به نمایندگان مطبوعات معرفی کردند.

چند ساعت پیش هواپیمائی که پادشاه مراکش دراختیاررهبران نهضت آزادی الجزایر نهاده بود و بن بلا، آیت احمد، محمد خیدر، محمد بودیاف، پروفسورلاشرف و جمعی از روزنامه نگاران اروپائی و آمریکائی را از رباط به تونس میبرد. توسط نیروهای فرانسـوی توقیف شده بود.

برای فرانسوی های الجزایر این یک پیروزی بود: «بالاخـره پاریس جرئت مبارزه را پیدا کرد!»

اما برای «گی موله» نخسـت وزیر این یک فاجعه بود. چون او درخفـا مشغـول مذاکره با جبهه آزادی الجزایر بود و برای بن بلا آغاز دوران شهرت بین المللی و آبدیدگی سیاسی بود.

و درین میان برای اعضای کمیتـه «هماهنـگی و اقـدام» که انقـلاب را از الجـزایر رهبـری میکردند، این توقیف دسته جمعی تسکین خاطر بود. چون به این طریق از دسـت «بدتـرین دوستانشان» خلاص شده بودند.

اززمـان تشـکیل کنفـرانس «سومام» که دراوئت ۱۹۵۶ برپـا شد و درراه رسیدن به استقلال اقدامـات سیاسـی را مقـدم برعملیات نظامی دانست و دست بالاتـر را به کسـانی داد که دردرون الجزایر مبارزه میکردند نه آنها که درخارج ازین کشوربـه سرمی بردند، بحران سختی میان گروه - «ابـان رمضـان»، «بـن مهدی»، «کریم بلقاسـم» و «بـن خده» (یعنی کمیته هماهنـگی و اقـدام) از یک طرف و گروه مبـارزان مقیم خارج به رهبـری احمـد بن بلا از طرف دیگردرگرفت.

بن بلا که از حمـایت عبدالناصربرخـوردار بود، قصدداشت انقلاب را از خارج رهبری کند،حاضر نبود روش های مصوب درکنگره «سومام» را بپذیرد و به دستورهای «کمیته هماهنگی و اقدام» گردن نهد.

جبهه آزادی الجـزایر که دوسـال پیش تشـکیل شده بود دورانی بحـرانی را میگذرانید و نظامیان فرانسوی با سرکوبی یکی از دو گروه متخاصم آن باعث تقویتش شده بودند.

نتیجه های بازداشت بن بلا و یارانش فوری و بزرگ بود: جنـگ شدت گرفـت پادشـاه مراکش که احسـاس میکرد تحقیرشده است برمیزان کمکش به نهضت استقلال افزود. بحران داخلـی نهضـت پایان گرفـت و براعتبار و نفوذ بن بلا و یارانش افزوده شد.

آنها شش سال درزندان ماندند و بدین ترتیب به دسته بندیها و تحریک های درونی جبهه آلوده نشدند و همین بدان ها امـکان داد که درمـذاکرات «اویان» نقش «قهرمانان بی نظیر» را بازی کنند.

اضافه برین رهبران به زندان افتاده بکمک وکلای مدافعشان با سایررهبـران انقـلاب درتماسـی دائمی بودند و همین باعث میشد که از حوادث عقب نمانند.

بعـد از حادثـه بازداشـت هواپیمای مراکشی مبـارزه میان «رمضان» که رهبـرجبهه داخلـی نهضت بود و بن بلا که ریاست جبهه خارجی نهضت را برعهده داشت، شدت گرفت.

درعمل «کمیته هماهنـگی و اقدام» دست ضعیف تری داشت. چون از یک طرف بن بـلا و یارانش درشمار «رهبران تاریخی» بودند که نهضت آزادی را درروز اول نوامبر ۱۹۵۴ به راه انداخته بودند و از طرف دیگرمردم آنان را «قربانیان بزندان افتاده» نهضت استقلال میدانستنـد. رمضـان که خود را رهبـر بی چون و چرا میدانسـت، درنامـه‌ای برای بن بلانوشت:

توبهیچوجـه رهبـر انقـلاب نیستی. ما درزمان «مسالی حاج» از فرد پرستی زیان های فراوان دیده‌ایم و حاضر نیستیم دوباره درهمـان دام بیفتیم. درکنـگره «سومـام» خط مشـی ها تعیین شده‌اند و جبهه آزادی برای خودسازمانی ساخته است که همه باید آنرا بپذیرند.

درزندان «سانتـه» تنها «آیت احمـد» هوادار کمیتـه بود. درحـالیکه بن بـلا بودیاف و بن خیدر بهیچوجـه حاضرنبودند دستورهای آن را اجرا کنند.

آیت احمد برای حفظ «وحدت ظاهری» پیشـنهاد کرد که یک حکومت موقتی تشکیل شود و به زندانیان «سانته» درآن سمت های افتخاری بدهند.

اما پیش از تشکیل حکومت موقتی رمضان بدست مخالفانش کشتـه شد و حکومـت موقتـی درسپتامبر ۱۹۵۸ یعنی بعد از به قدرت رسیدن دو گل درفرانسـه بوجود آمد.

بن بـلا و یارانش از اکتبـر ۱۹۵۶ تا دسامبـر ۱۹۵۸ در «سانته» زندانی بودند درین فاصله ۱۹۵۷ رمضان بقتل رسید و خیلی ها گفتند که ترور او با موافقت بودیاف وبن بلا صورت گرفتـه است.

زندانیان سپس به جزیره «اکس» منتقل شدند. قبل از این انتقال - سپتامبر ۱۹۵۸ - حکومت موقتی الجزایر تشکیل شد و درآن پست معاونت نخست وزیر را به بن بلا دادند و خیدر، بودیاف و آیت وزیر مشاور شدند.

به عقیده آیت احمـد سپردن پست معاونت نخست وزیری به بن بلا امتیازی بود که به مصرداده شده بود. بهرحال وزیران زندانی بکمـک وکلای مدافعشـان درحرکت و پیشرفت نهضـت استقـلال الجزایر نقش فعالـی بازی کردند.

درآن زمـان برای محافـل سیاسـی جهان «فـرهت عبـاس» رهبر حکومت موقتی الجزایر بود. ولی وزیران زندانی میدانستند که سرنخ بدست سه سرهنگ است: کریم بلقاسم، بوسوف، بن تووبال. بوسوف از مدتها پیش بابن بـلا روابـط بسـیارنزدیکی داشـت و معـاون زندانی نخسـت وزیر میدانست که او افسربسیارمتنفذی را درکنـاردارد، بنـام حواری بومدین. درسومین کنگره نهضت آزادی الجزایر که از ۱۶ دسامبر ۱۹۵۹ تا ۱۸ ژانویه ۱۹۶۰ درطرابلس تشـکیل شد، ستـاره اقبال بومدین درخشندگی بیشتری گرفت و سه سرهنگ رسما بعنوان

۲۲ سپتامبر ۱۹۵۶ از چپ براست بن بلا، بن خیدر، لاشرف، آیت احمد و بودیاف دراتومبیل زندان.

اعضای «کمیته هماهنگی و اقدام» درحضوربورقیبه. نشسته از چپ براست: و باغین، کریم بلقاسم ، فرهت عباس، بورقیبه، بن تووبال و بوسوف
ایستـاده از چپ براسـت: عمـران، مهری، محمد شریف، فرهت و رمضان گروهی از افراد ارتش آزادی بخش الجزایر

۲۷ آبان ۱۳۳۶

ازدحام اتومبیل در خیابانهای تهران

جان اطفال مدارس را بخطر می‌اندازد

استمداد از وزارت فرهنگ و شهربانی از مردم تهران

پلیس مدارس باید از طرف مردم حمایت شود

صبح دیروز مراسمی جهت همکاری پلیس و فرهنگ در راه حفظ جان محصلین در تالار فرهنگ با حضور وزیر کشور، رئیس شهربانی کل و جمع کثیری از محترمین و اولیای محصلین برگزار شد. بطوریکه تالار فرهنگ مملو از جمعیت بود.

رئیس شهربانی اظهار داشت: کثرت اتومبیل در خیابانهای تهران خطر روز افزونی برای محصلین در بر دارد و علت تقاضای شهربانی از فرهنگ منظور همکاری پلیس با مدارس بهمین منظور است محصلین هر روز چهار بار از خیابانهای شلوغ عبور میکنند اگر از طرف آنها مقررات راهنمائی اجرا نشود باعث خطرات و صدمات متعددی خواهد شد. [illegible] پلیس قرار داد تا در صورت تخلف جلب

شود چند روز قبل من طفلی را دیدم که کلاه خود را بوسط خیابان انداخت و رفیقش شوخی بوسط خیابان دوید پلیس جان خود را بخطر انداخت و طفل را از وسط خیابان نجات داد خیابانهای تهران برای ۸۰ هزار اتومبیل گنجایش ندارد در اینجا باید بگویم که در هر هفته یکصد و پنجاه اتومبیل بشهر تهران افزوده میشود برای آگاهی کردن محصلین مقررات راهنمائی از شماها اولیای اطفال و محصلین استمداد میکنیم شما مربی اطفال هستید و میتوانید در این مهمی را در راه حفظ جان کودکان معصوم داشته باشید و مانشکیل کلاسهای مخصوص برای حفظ جان محصلین با دستگاه پلیس همکاری کنید

بیانات رئیس راهنمائی و رانندگی

دومین ناطق آقای رئیس اداره راهنمائی و رانندگی بود وی گفت:

شهربانی از دو سال قبل با تشکیل پلیس مدارس عملا برای حفظ جان عابرین اقدام کرد باین ترتیب هر سال عده‌ای از دانش آموزان مدارس دخترانه و پسرانه کلاس مخصوص پلیس راهنمائی را که بوسیله افسران مجرب تدریس میشود گذرانده بمقام پلیس مدارس مفتخر میشوند.

رئیس اداره راهنمائی و رانندگی سپس اشاره مؤثر اقدامات انجام گرفته نمود و گفت:

افسران سیار پلیس مدارس رفت و آمد دانش آموزان را رأسا کنترل میکنند دستور داده شده است برنامه پلیس مدارس در شهرستانها نیز آغاز گردد کما اینکه برای شهربانی تبریز کتاب پلیس مدارس ارسال شده است

نطق مدیر کل فرهنگ

سومین ناطق آقای گرجی مدیر کل فرهنگ استان مرکزی بود. وی گفت من از طرف کلیه همکاران فرهنگی خود و مدیران مدارس تهران که حساستر من وظایف را در همکاری با پلیس مدارس معهد دارند قول میدهم که آنرا برنامه با تمام قوا تعقیب شود ما سعی خواهیم کرد برنامه‌های مفیدی را دور از جنجال با مهارت علاقمندی تحت نظر اعلیحضرت همایونی تعقیب کنیم و البته طرحهائی که دارم اجرا خواهیم کرد مدیران مدارس در اجرای وظایف همیشه آماده‌اند ما از مردم انتظار کمک و مساعدت داریم.

در خاتمه یک حلقه فیلم که در ۷ قسمت اشکالات رانندگی را تشریح میکرد. برای حاضرین نمایش داده شد و سپس یک نمایشنامه تاریخی بوسیله محصلین مدارس تهران اجرا شد که مورد توجه حضار قرار گرفت و ساعت هفت و نیم بعداز ظهر مراسم پایان یافت.

دو گل بقدرت رسید

دو گل

۱۹۵۷

قانون تناوب اعمال میشود. ۱۹۵۶ با سوئز و بوداپست سال دردناکی بود و ۱۹۵۷ یک سال آرام. آنقدر که در یک دنیای عصبی و زجر کشیده ممکن است. برای مجارستان هیچ امیدی نبود. هزاران نفر به زندان ها و اردوگاه های کار اجباری افتاده بودند و خروشچف که نزدیک بود هواداران داران استالینیسم سرنگونش کنند برای بررسی اوضاع به بوداپست رفت. سیل فراریان مجارستانی که پیش از بسته شدن مرز به اتریش سرازیر شده بود، در سراسر جهان پراکنده شد.

برقراری آرامش درخاور میانه بیشتر طول کشید. فرانسوی ها و انگلیسی ها مطیعانه مصر را ترک کردند ولی اسرائیلی ها میکوشیدند سینا را از دست ندهند ولی سرانجام زیر فشار امریکا عقب نشستند و کنترل خلیج عقبه را به اعراب سپردند.

روز ۶ مارس پرچم ستاره داود که ۱۲۵ روز در غزه برافراشته بود، پائین کشیده شد ولی مردم ۷۰۰ دانمارکی و نروزی را که اولین دسته سربازان سازمان ملل متحد بودند هو کردند ناصر دستور داد به افتخار پیروزیش درسینا یک تاق نصرت درالعریش بسازند.

آنتونی ایدن درمیان حیرت همگان استعفا داد. بحران سوئز به سلامتی او صدمه زیادی رسانیده بود و ببرانجام زیر فشار همسرش که از خویشاوندان دور چرچیل بود، خانه شماره ۱۰ داونینگ استریت را ترک گفت و رفت تا سال های پیری را دریک خانه روستائی زیبا در دهکده «ساری» بگذراند.

مک میلن جای ایدن را گرفت و نخست وزیر و رهبر حزب محافظه کار انگلستان شد.

پاریس استقبال گرم و هیجان انگیزی از ملکه الیزابت و همسرش به عمل اورد و این شبیه استقبالی بود که پنجاه سال پیش از ادوارد هفتم به عمل آمده بود. درواقع شکست سوئز رسته های دوستی فرانسه و انگلستان را محکم تر کرده بود.

اما گله ها برسرجای خویش بودند. لندن سکوه میکرد که پاریس آغاز گر یک حادثه جونی بیحاصل بوده است و پاریس ازین شکایت داشت که لندن در نیمه راه رهایش کرده بود. مسکو با انتشارنامه هائی که بهنگام بحران میان رهبران شوروی، انگلستان و فرانسه مبادله شده بود به کدورت دامن زد.

تمام ماجرا یک بدیهه سازی گستاخانه بود که ازمیان بردن عوارضش به وقت نیاز داشت.

بازگشائی آبراه سوئز بکندی صورت میگرفت. جیره بندی بنزین ادامه داشت. درین حال کشتی داران معروف نظیر اناسیس و «نیارخس» دریافتند که ترعه هرزمان ممکنست بسته شود. پس به ساختن نفتکشهای غول پیکر پرداختند که راه قدیمی دماغه امید را دوباره میگشودند. آنها خواستند برای مقابله با بحران بعدی سوئز آماده باشند.

درین سال مرگ بازار گرمی داشت. توسکانینی در ۹۰ سالگی، ادوارد هریو در ۸۴ سالگی و هاگون پادشاه نروژ در ۸۵ سالگی مردند.

«ماگسانی سانی» رئیس جمهوری فیلیپین در حادثه سقوط هواپیما بقتل رسید. ساساگیتری ۷۲ ساله بحالت احتضار افتاد و مرگ پیش رس کریستین دیور جهان مد را عزادار کرد.

تصفیه درمسکو

روز ۲۵ مارس درکاخ کاپیتول رم رهبران آلمان، بلژیک، فرانسه، هلند ایتالیا ولوکزامبورگ، با امضای دو قرارداد بازار مشترک اروپا را بوجود آوردند. انگلستان که درکنفرانس های مقدماتی شرکت کرده بود حاضر نشد عضو بازار شود.

کشتی بادبانی «پامیر» در نزدیکی آسور غرق شد و ۸۲ سرنشین آن کشته شدند.

در روسیه یک بحران حکومتی رخ داد. مولوتف از تصدی وزارت امور خارجه معاف شد و در حکم یک تبعیدی به عنوان سفیر به مغولستان رفت. مارشال ژوکف که در غرب مرد شماره یک کرملین شناخته میشد، از سمت وزیر دفاع بر کنار شد. اندکی بعد مارشال بولگانین هم کنار گذاشته شد و همه اختیارها بدست خروشچف افتاد.

درفرانسه تغییر کابینه ها پایان ناپذیر بود. گی موله، بورژه - مونوری پینه، پلون، روبرو شوفن و..... بیهوده میکوشیدند دولت های بانباتی تشکیل دهند و مردم در برابر این «تعطیل حکومت» بی تفاوت بودند. آنها سیاست را طلاق داده بودند. رژیم دربرابر شورش های الجزایر و افریقای سیاه کاملا ناتوان بود.

اولین بیپ، بیپ!

روز پنج اکتبر یک خبر مردم دنیا را به هیجان اورد: شوروی یک ماه مصنوعی به مدار زمین فرستاده بود.

روز یکشنبه‌ای بود و بادی سرد برگ های زرد را درپارک های واشنگتن به اطراف می براکند. هرگز پایتخت امریکا روزی به تلخی این روز شکست علمی بخود ندیده بود.

دانشمندان امریکائی برین عقیده بودند که میتوانند تاده ماه دیگر ماهواره‌ای بوزن شش کیلو گرم به مدار زمین بفرستند. درحالیکه اسپوتنیک (همسفر) روسها ۵۷/۵ سانتیمتر قطر و ۸۳/۶ کیلو گرم وزن داشت. این ماهواره که بوسیله یک موشک ۵۰۰ کیلو گرمی به مدار زمین فرستاده شده بود ظرف ۹۶ ثانیه زمین را دور میزد و هر ۲۰ دقیقه یکبار یک علامت رادیوئی «بیپ، بیپ» به زمین میفرستاد.

مسئول اصلی تحقیر امریکا پرزیدنت آیزنهاور بود. «گارنر» معاون وزارت دفاع کوشیده بود اهمیت موشک ها را درزمینه تکنولوژی نظامی و فضائی به رئیس جمهوری بفهماند ولی «ایک» حاضر نشده بود استدلال های او را بپذیرد و ۲۲ میلیون دلار به بودجه طرح ماهواره «وانگارد» اضافه کند.

وزیر دفاع او چارلز ویلسن، رئیس سابق جنرال موتورز بیشتر از ایزنهاور به طرح های فضائی بدبین بود. به او گفته بودند که خست دولت امریکا به روسها این بخت را میدهد که اولین تسخیر کنندگان ماه باشند و او جواب داده بود که «هیچ اسکالی ندارد.»

اسپوتنیک اول فقط یک آغاز بود و یک ماه بعد اسپوتنیک دوم با ۵۰۸ کیلو گرم وزن خود را به ارتفاع ۱۵۰۰ کیلومتری رسانید. روسها سگی بنام «لائیکا» را درین سفینه اخیر نهاده بودند.

ماه بعد دانشمندان امریکائی کوشیدند اولین ماهواره خود را از پایگاه کیپ کاناورال به فضا بفرستند ولی موفق نشدند.

درین حال ریچارد نیکسون معاون جوان رئیس جمهوری وظائف او را انجام میداد، چون «ایک» بریستر افتاده بود و پزشکان امید نداشتند عوارض سکته قلبیش چنان کامل برطرف شود که بتواند باردیگر درکاخ سفید به انجام وظائف خویش بپردازد.

هرمز فرهت برنده مسابقه هنری «فورد» شد

هرمز فرهت دانشجوی ایرانی دانشگاه کالیفرنیا از بین ششهزار نفر شرکت کننده درمسابقه هنری موسسه فورد برنده اول شناخته شد

آقای هرمز فرهت

پنج شنبه بیستم تیر ماه ۱۳۳۶

استعداد وهوش ایرانی بار دیگر باعث سربلندی هموطنان ما که درخارج از ایران سرمیبرند شده است.

این افتخار را هرمز فرهت دانشجوی ایرانی که مدت هشت سال در امریکا در رشته موسیقی تحصیل میکرده است بدست آورده و بین شش هزار نفر شرکت کننده در مسابقه هنری موسسه فورد مقام اول را کسب کرده است.

هرمز فرهت پس از کسب این موفقیت بهزینه موسسه فورد با ایران اعزام شده تا درباره موسیقی اصیل ایرانی مطالعه کرده و در بازگشت بامریکا کتابی در این خصوص تالیف نماید تا بدین وسیله موسیقی ایرانی به جامعه امریکائی شناسانده شود هرمز فرهت در مصاحبه‌ای که خبرنگار ما باوی عمل آورد گفت متاسفانه برای نمونه یک کتاب که معرف موسیقی اصیل ایرانی باشد در تمام کتابخانه‌های آمریکا پیدا نمیشود و مردم آمریکا موسیقی ایرانی را نوعی از موسیقی عربی یا ترکی میدانند درصورتیکه بالغ بر پنجاه کتاب درباره موسیقی هندی و بیش از ۲۰ کتاب درباره موسیقی عربی و درحدود ۱۰ کتاب درباره موسیقی ترکی درامریکا چاپ شده است وچقدر اسباب تاسف است که در بعضی ازاین کتابها موسیقیدانان بزرگ قدیمی ایران مانند ابن سینا و فارابی را عرب یا ترک قلمداد کرده‌اند.

اینک که این ماموریت مهم بعهده من گذاشته شده است سعی خواهم کرد جبران غفلت های گذشته شود و بنحو کامل و بارزی موسیقی اصیل ایرانی را به ملت آمریکا بشناسانم و امیدوارم در این وظیفه مقدس مقامات مربوطه ایرانی کمال مساعدت و همکاری را با من بنمایند

هرمز فرهت درباره مسابقه هنری خود وسوابق آن گفت: موسسه فورد که یکی از موسسات تابعه کارخانه بزرگ اتومبیل سازی فورد است بمنظور توسعه و ترقی هنر و ادبیات در آمریکا و شناساندن ادبیات و هنر ملل مختلف جهان هر سال یک مسابقه ادبی و هنری ترتیب میدهد و هر یک از شرکت کنندگان قبلا باید تمایل خود را به مطالعه در هر وادبیات هر یک از کشورها اعلام دارند تا من از آنکه برنده شناخته شدند بهمان کشور اعزام کردند

در مسابقه امسال شش هزار نفر که اغلب آنان آمریکائی بودند شرکت کردند و اینجانب مادرجه سیار خوب برنده شدم مراتب بوسیله رئیس دانشگاه کالیفرنیا که من در آن تحصیل میکنم بعرض شاهنشاه رسید و شاهنشاه از نظر تشویق امر فرمودند که بلیط هواپیما برای اینجانب فرستاده شود تا بایران بیایم ولی چون مخارج مسافرت و اقامت یکسال را در ایران موسسه فورد میپرداخت ما عرض تشکر از پیشگاه شاهنشاه بلیط را قبول نکردم.

آقای هرمز فرهت گفت اکنون موسسه فورد ماهی ۲۵۰ دلار مخارج اقامت من را در ایران میپردازد و تصمیم دارم پس از ملاقات با آقای پهلبد رئیس کل هنرهای زیبا مطالعات خود را شروع کنم.

برای تهیه مطالب این کتاب علاوه براستفاده از تجاوب و معلومات موسیقی دانان بزرگ قدیمی ایرانی از کلیه کتب و رسالاتی که تاکنون تالیف شده استفاده خواهم کرد.

آقای هرمز فرهت که جوانی بیست و هشت ساله است هشت سال قبل نظر به علاقه وافری که بهنر موسیقی داشت به آمریکا رفت و در دانشگاه کالیفرنیا واقع در شهر لوس آنجلس مشغول تحصیل شد سپس برای تحصیلات خود در سال ۱۳۳۴ به میلز کالج واقع در ایالت کالیفرنیا رفت و از کالج مزبور موفق باخذ درجه ماستر اف آرتز گردید. علاوه بر آن آقای هرمز فرهت چندین جایزه از دانشگاه کالیفرنیا گرفته است.

در سال ۱۹۵۲ که کنفرانس جهانی موسیقی در شهر پاساوبا تشکیل گردید سمت نماینده رسمی دولت ایران در آن شرکت جست هم چنین برای نوشتن بهترین آهنگ جهت آلات سیمی برنده جایزه معروف (مرت هانری) از دانشگاه میلز گردید.

در سال ۱۹۵۶ برنده جایزه تحصیلی برای مدت یکسال از دانشگاه کالیفرنیا میباشد.

هرمز فرهت تاکنون آهنگهای زیادی برای پیانو و دسته چهار نفری ساخته که مابه آنها از ترانه‌های ملی ایران گرفته شده و این آهنگها با موفقیت در سالنهای کنسرت دانشگاه های مختلف ایالت کالیفرنیا اجراء گردیده است.

درحال حاضر وی مشغول نوشتن آهنگ مفصل روی شعر معروف ناصر خسرو بنام عقاب برای ارکستر سمفونیک و کر میباشد.

همانطور که اشاره شد نتیجه تحقیقات هرمز فرهت در این صورت اولین کتاب در مورد تاریخ تحول و چگونگی ساختمان موسیقی ایرانی در دسترس انگلیسی زبانان گذاشته خواهد شد

کتاب مزبور دانشگاه کالیفرنیا، بعنوان تز دکترای هرمز فرهت قبول خواهد کرد و اجازه خواهد داشت که شخصا نیز آنرا منتشر نماید.

اولین مذاکرات محرمانه بین فرانسه و الجزایر

دنباله الجزایر

رهبران جنبش آزادی شناخته شدند. بن توبال وزیر کشور شد، بوسوف وزیر ارتباطات و تسلیحات و کریم بلقاسم وزیر امور خارجه.

این سه نفر اختیار عملیات نظامی را نیز دردست داشتند. چون تنها خودشان عضو کمیسیون امور جنگ بودند و بفرمان آنها بود که ژنرال بومدین به ریاست ستاد ارتش منصوب شد. بومدین که میدانست سرانجام باید با فرانسه به توافق برسد، ارتش قدرتمندی درکنار مرز تونس ایجاد کرد که وظیفه آن بدست گرفتن قدرت بعد از اعلام استقلال بود.

ارتشی که رئیس جمهوری آینده - چه فرهت عباس بود و چه بن بلا - بدون حمایت آن نمی توانست حکومت کند.

درین گیرودار هنگامیکه اولین دورمذاکرات محرمانه میان فرانسه و حکومت موقتی الجزایر آغاز شد. بومدین سربه مخالفت برداشت. چون ازین بیم داشت که نمایندگان حکومت موقتی دربرابر استقلال تن به همکاری های بسیارگسترده‌ای با فرانسه بدهند. او با وزیران زندانی تماس گرفت تادرین مبارزه از حمایت آنان برخوردار باشد. ولی بن بلا و سه تن دیگر که فکر میکردند بومدین عامل اجرای خواسته های «بوسوف» است، حاضر بحمایت از رئیس ستاد ارتش نشدند.

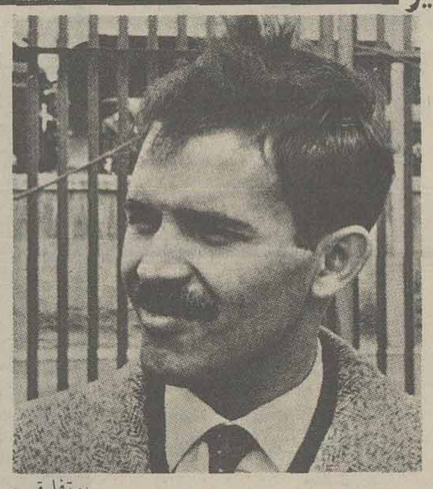

بوتفلیقه

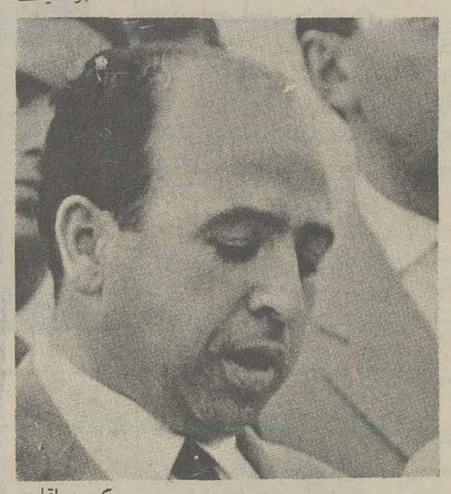

کریم بلقاسم

درنتیجه بومدین تصمیم گرفت بوسیله همکارجوانش عزیز بوتفلیقه با بن بلا تماس مستقیم برقرارکند و سرانجام حکومت موقتی از دراشتی درآمد و روز اول مه ۱۹۶۱ که شروع مذاکرات. اویان رسما اعلام شد. دو تن از نزدیکان بومدین جزء هیات نمایندگی الجزایر بودند.

بعد از شکست اولین دورمذاکرات «اویان» بن بلا نقش مهمتری بدست آورد. چون اختلاف نظرمیان ستاد ارتش و حکومت موقتی دوباره شدت گرفته بود.

کار اختلاف چنان بالا گرفت که بومدین استعفا داد. او گفت:

ما همه امید و اعتماد خود را به زندانیان جزیره «اکس» معطوف کرده ایم و آنها هستند که باید خط مشی مذاکرات را تعیین کنند.

اندکی بعد بن بلا و یارانش به قصر «تورگان» منتقل شدند و آزادی ملاقات با هرکس را که میخواستند بدست آوردند.

درین زمان بومدین همکارخود بوتفلیقه را نزد بن بلا فرستاد تا به او پیشنهاد همکاری بدهد. وی با یک پاسپورت مراکشی به «تورگان» رفت و درآنجا نظر بن بلا را شنید:

تا وقتی مذاکرات به نتیجه نرسیده است باید اختلاف های درونی را نادیده گرفت.

ولی درکنار این دعوت به احتیاط بن بلا و بومدین به این نتیجه رسیدند که با استفاده از محبوبیت اولی و قدرت نظامی دومی باید بعد از اعلام استقلال زمام امور را بدست بگیرند.

از ۴ تا ۱۰ ژانویه ۱۹۶۲ (۱۴ تا ۲۰ دی ۱۳۴۰) اعضای حکومت موقتی درمحمدیه «نزدیک رباط» اجتماع کردند و «بوسوف» توانست مانع برخورد شدید ستادارتش و حکومت موقتی شود.

درهمین جا اعضای متنفذ حکومت موقتی «کریم بلقاسم - بوسوف - بن توبال - بن خده که بجای فرهت عباس به نخست وزیری رسیده بود ویزید بعد از مشورت با وزیران زندانی تصمیم گرفتند که دور جدید مذاکرات با فرانسه آغاز شود.

از آن پس حوادث با سرعت بیشتری رخ داد. روز ۱۱ فوریه مذاکرات محرمانه‌ای در «روس» انجام شد.

روز ۷ مارس دوردوم کنفرانس «اویان» آغاز شد. روز ۱۸ مارس موافقتنامه استقلال به امضاء رسید و شب هنگام وزیران زندانی آزاد شدند.

بن بلا بلافاصله بعد از رهائی اززندان به مخالفت با حکومت موقتی پرداخت که بومدین را برکنارکرده بود و مبارزه برای کسب قدرت را آغاز کرد.

مبارزه برای کسب قدرت درالجزایر

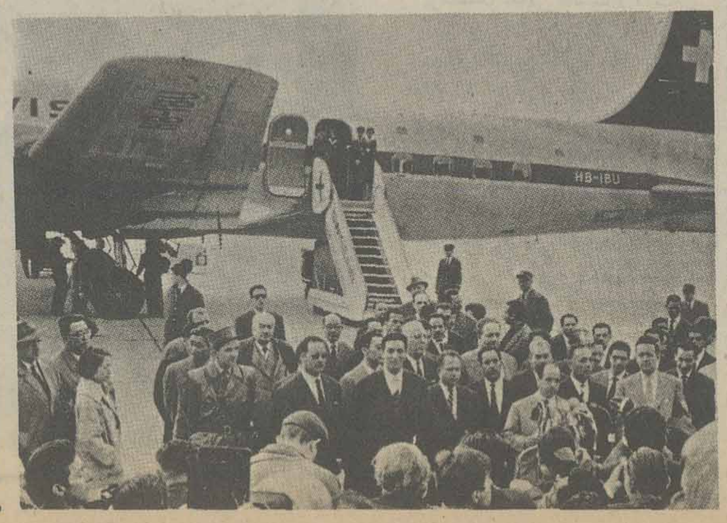

هواپیمای سونیسی به «اویان» رفتند.

اعضای هیات نمایندگی حکومت موقتی الجزایر با یک