اطلاعات ۱۳۰۶
یکشنبه ۱۵ دی ماه ۱۳۴۷
شماره ۱۲۷۸۲
سال چهل و سوم
تکشماره ٤ ریال
۲۰ صفحه

دیروز شاهنشاه طی مصاحبه مهمی در دهلی نو

در خصوص بحرین و مسائل خلیج فارس

روابط ایران‌ولبنان ومسئله تیمور بختیار ، عضویت چین کمونیست درسازمان‌ملل بیاناتی‌ایراد فرمودند

شاهنشاه در این مصاحبه مطالب مهمی در اختیار خبرنگاران داخلی‌وخارجی گذاردند که در صفحه۱۷ بنظر خوانندگان محترم میرسد

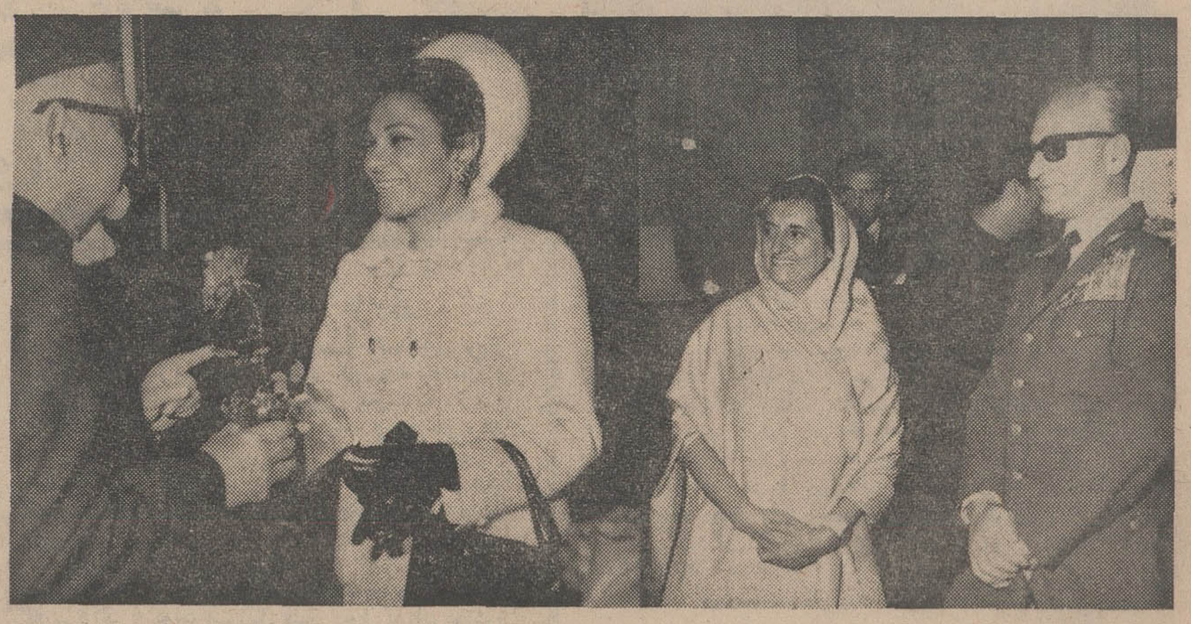

مراسمی که دیروز در شیراز برگزار شد

بولوار غربی باغ‌ارم به پاس خدمات آقای علم که بدانشگاه پهلوی شیراز انجام داده طی مراسمی بنام «بولوار علم» نامگذاری گردید و شیرازیها به علم‌لقب همشهری‌دادند عکس بالا آقای صدری استاندار فارس رادر حالیکه لوحه عنوان همشهری را که در قاب خاتم قرار داشت به آقای علم میدهد ،نشان میدهد .
آقایان ریاضی رئیس مجلس شورایملی ونهاوندی‌رئیس دانشگاه پهلوی‌نیز در عکس دیده میشوند.
شرح در صفحه ۵

امروز در مجلس شورایملی اعلام شد:

دولت‌برای انقلاب اداری دعوت‌عام میکند

در صفحه هفدهم

یک هواپیمای افغانی منفجر شد و یک کشتی ژاپنی بزیر آب رفت

۸۱ نفر در دوحادثه کشته شدند

- در انفجار هواپیمای مسافری افغانی در لندن ۵۰ نفر کشته شدند
- هواپیما قبل از سقوط یك ساختمان دو طبقه‌را ویران کرد
- اجسادمسافران‌درمحوطه وسیعی پراکنده شد
- در حادثه غرق شدن یك کشتی ژاپنی۳۱نفرازبین رفتند

در صفحه ۱۷

تهران گرفتار چندنوع آنفلوانزا است

در صفحه ٤

زرند کرمان شهری عقب‌افتاده با آینده‌ای درخشان

در صفحه هفتم مطالعه فرمائید

مدیر عامل شرکت‌واحد گفت با نظر مردم

خطوط‌اتوبوسرانی سریع‌السیر دایر میشود

- سازمان‌شرکت‌بین‌بیست ناحیه تقسیم شد
- مزد رانندگان شرکت باز هم اضافه میشود
- بلیط اتوبوس برای‌روز های جمعه در اختیار بنگاه های مسافربری گذاشته میشود
- تغییر مسیر خطوط براساس آمارگیری از مسافران عملی خواهدشد

در صفحه هفدهم

تغییرات جدیددر شهرداری تهران

درصفحه ٤

شصت دستگاه اتوبوس و مینی‌بوس ساخت کارخانجات ایران ناسیونال

وسیله دولت عراق خریداری شد

بطوریکه خوانندگان ارجمند اطلاع دارند هنگام اقامت ژنرال التکریتی معاون نخست‌وزیر کشور دوست و برادر ماعراق ، درتهران از طرف مقامات اقتصادی کشور عراق‌مذاکراتی برای خریدتعدادی اتوبوس و مینی‌بوس‌از کارخانجات صنعتی ایران‌ناسیونال بعمل آمد. این مذاکرات بثمر رسید و۶۰ دستگاه‌اتوبوس و مینی‌بوس‌ساخت کارخانجات ایران‌ناسیونال که ثمره صنعتی انقلاب سفید ایران است بکشور عراق صادر شد .
اتوبوسها و مینی‌بوسهای صادر شده ،روز پنجشنبه گذشته در حالیکه باپرچمهای ایران و عراقو شعارهای دوستی و برادری تزئین شده بود از خیابانهای پایتخت گذشتند و عازم عراق شدند . در عکس بالا کاروان اتوبوسهای صادرشده در سرراه خود به‌عراق دریکی از خیابانهای همدان دیده میشوند .

آگهی انتقال

باطلاع اهالی محترم پایتخت میرساند بمنظور تسریع درانجام کار ارباب رجوع ادارات :
۱ـ حوزه مدیریت امور نواحی
۲ـ قسمت اقتصاد شهری
۳ـ قسمت نگهداری و تعمیرات
٤ـ قسمت رفاه اجتماعی
۵ـ کمیسیون بند ۲۰
به نشانی : خیابان شاهرضا کوی اسکو پلاك ۳۵و ۳۷ انتقال یافته است .

شهردار پایتخت

شماره تلفن های جدید

پیمانکاری‌سار بانها

۹۵۵۱۰۵ـ ۹۵۵۱۰٤ ـ۹۵۵۱۰۳

تلفن دفتر خالقی بورس شرکت کیشا ۹۵۷۷۳۱

آگهی استخدام

بانك اعتبارات صنعتی برای مشاغل تمام وقت زیر به افرادی باشرایط زیر نیازمنه است :
۱ـ دونفر کارشناس فنی که دارای دانشنامه مهندسی یابالاتر دررشته الکترومکانیك یاشیمی بوده و حداقل دارای ۵سال تجربه عملی دررشته تحصیلی خود باشند .
۲ـ یکنفر کتابدار که دارای درجه لیسانس یا بالاتر در رشته کتابداری بوده و حداقل دارای سه‌سال تجربه عملی درکار کتابداری باشد .
داوطلبان بالا بایستی بیکی از زبانهای زنده‌اروپائی آشنائی کامل داشته باشند .
۳ـ چندنفر مدیر که بتوانند مسئولیت اداره چند واحدصنعتی خصوصی (موادغذائی و مصالح ساختمانی)را در نقاط مختلف کشور بعهده بگیرند : داوطلبان باید دارای تحصیلات عالی‌بوده به‌روشهای جدید بهره‌برداری از واحدهای صنعتی و مدیریت مالی واداری این قبیل واحدها و اصول بازاریابی و فروش محصول آشنا بوده‌و سابقه تجربه وعمل کافی داشته باشند .
فقط داوطلبانی که واجد شرایط این آگهی‌میباشند بادردست‌داشتن یك قطعه عکس‌وبرگ معافی‌یا انجام‌خدمت وظیفه بکارگزینی بانك اعتبارات صنعتی واقع در میدان بهارستان خیابان آتشکده مراجعه وپرسشنامه تقاضای شغل‌پرنمایند .

بانك اعتبارات‌صنعتی

آگهی سازمان مسکن

سازمان مسکن بمنظور رفاه بیشتر و کمك به‌آن‌عده از اشخاصی که از بابت وامهای مختلفه دریافتی از بانك ساختمانی سابق و یا ساختمانهای خریداری از آن‌بانك بسازمان مسکن‌بدهی دارند اخطار و اعلام مینماید . چنانچه حساب بدهی معوقه خود را تاآخر اسفند سال جاری‌باسازمان تصفیه نمایند‌ازکلیه بهره‌تاخیر متعلقه معاف خواهند بود ، لیکن این بخشودگی در سه‌ماهه اول سال ۱۳۴۸ به‌ترتیب به ۹۰و۸۰و۷۰ درصد تقلیل خواهد یافت و بعداز خاتمه خرداد ماه سال آتی بهیچوجه تقاضای تخفیف از بدهکاران پذیرفته نخواهد شد . انتظار دارد بدهکاران از این فرصت استفاده نموده حساب معوقه خودراواریز نمایند زیراپس‌از انقضای مدت فوق مطالبات سازمان از طریق عملیات اجرائی مصرا وصول خواهد گردید . م‌ـالف ۱۰۰٤۱
آ‌ـ۶۳٤۷۲ ۱ـ۳ سازمان مسکن

اطلاعیه سازمان بیمه‌های اجتماعی

از تاریخ ۱۳ر۱۰ر٤۷شماره تلفنهای کاخ‌مرکزی سازمان بشرح زیر است

مدیر عامل	۹۵۸۰۲۶
تلفنخانه .	۹۵٤۰۲۰ الی ۹۵٤۰۲۹
	۹۵٤۰۹۱ الی ۹۵٤۰۹۹

کاشیکاری تازیرسقف فقط با کاشی سعدی

آگهی شرکت سهامی‌کشت وداشت و برداشت درصفحه نیازمندیها

شماره‌های جدید تلفن‌های قسمت پخش وتوزیع گاز شرکت بوتان بشرح زیراست :
۹۵۳۰۵۲ر۹۵۳۰۵۳ر۹۵۳۰۵۱ ر۹۵۳۰۵٤ر۹۵۳۰۵۵
۳ـ۱ ۳۱۹۸۳ـآ

شرکت‌سهامی‌صنعتی آما

بدین‌وسیله تغییر شماره تلفن‌های خودرااطلاع‌میدهد شماره های جدید

۹۵۳۰٤۶ و ۹۵۳۰٤۵

جناب آقای محمد زرین دست‌کارگردان ارزنده وهنرمند سینمای ایران
موفقیت فیلم «جاده تبهکاران» را تبریك گفته توفیق شما وشرکت محترم سینما رکس‌را درراه اعتلای صنعت سینمای ملی ایران‌خواستاریم .
پرویز عقدائی ـ مهندس‌منوچهر عقدائی

استخدام معلم زبان انگلیسی

۱ـ نیروی‌هوائی شاهنشاهی برای تدریس زبان انگلیسی در کلاسهای جدید به تعدادی معلم زبان احتیاج دارد .
۲ـ ساعات تدریس بین ۷ر۳۰ الی ۱۳ر۳۰ و بعد از ظهر ها از ۱٤ الی ۲۰ و انتخاب ۵تا۶ ساعت تدریس پی‌درپی صبح و یا عصر باختیار داوطلبان خواهد بود .
۳ـ حق‌التدریس معلمین از ۱۵۰ ریال شروع و تا۲۰۰ ریال افزایش خواهد یافت .
٤ـ از متقاضیان محترم خواهشمند است از تاریخ ۱۷ر۱۰ر٤۷ بمرکز آموزشهای هوائی این نیرو واقع در جاده تهران‌نو ایستگاه فرودگاه مراجعه و مذاکره نمایند . م‌ـ الف ۱۰۵۷
نیروی هوائی شاهنشاهی
۵ـ۱ ۶۳٤۶۲ـآ

سرمقاله

پیوندهای کهن و جلوه‌های تازه

امروز، چهارروزازسفر شاهنشاه‌و شهبانوی ایران میگذردو طی‌این چهارروز اعلیحضرتین بااستقبال وپذیرائی واحساسات گرمی روبرو بوده‌اند که‌نشانه احترام و علاقه ملت ودولت هند است‌نسبت بکشور ماو رهبر عالیقدرما .

این‌احساسات یك‌ریشه کهن‌و قدیمی داردو بگفته دکترذاکر حسین رئیس جمهوری هند برمیگردد به«دوهزار سال پیش‌ازمیلاد مسیح که‌ایران وهندیك خانواده تعلق داشتند». آن‌زمان امپراتوری وسیعی که قلمروآن از ساحل دریای سیاه تاکرانه رودسند وسعت داشت سرزمین امروزی ایران وقسمت مهمی از شبه‌قاره هند را دربرمیگرفت ومردمی که درین محدوده زندگی میکردند عضو یك‌خاندان بشمار می‌آمدند . گرچه با مرورایام و تحت‌تاثیر تحولات و حوادث وبازیهای روزگاراین‌قلمرو وسیع بقطعات‌بزرك وکوچکی تقسیم وازهم تجزیه شد اما احساسات‌و علائق‌مشترك میان‌مردمانی که‌مانند چندبرادر ازخانه پدری‌خود بخانه‌های تازه‌ای انتقال‌یافته‌و طبعا آداب و ترتیبات وسنت های علیحده‌ای برای زندگی خود برگزیده بودند، ازهم‌نگسست ودر طول تاریخ همواره بین‌این ملتها یك رابطه معنوی برقرار بوده‌که در فرصت‌های مختلف‌تجلی کرده است‌و علائق امروزی دوملت هندو ایران نمونه بارزیست ازین همبستگی و یکجهتی «ناف‌ما‌بامهرهم ببریده‌اند ، عشق‌ما درجان‌هم کاریده‌اند».

علائقی که اساس مناسبات امروزی ایران و هند را تشکیل میدهد و سه‌هزار سال بعد از زمانی‌که ایران وهند اعضای یك خاندان بودند مجال تازه‌ای جهت شکوفاشدن پیداکرده‌است، در فاصله میان‌ایندو زمان نیز گاه بگاه جلوه‌گری کرده ورنك تازگی و طراوت بخود گرفته‌است و تاریخ‌کشورما از ادواری یاد میکند که حکومت مرکزی ایران حواله‌کارگران اتاکیه رابه‌ملاحان رودسند میداد یادورانی که سخنوران ایران بعلت محدودشدن عرصه برزبان وادبیات فارسی در مهد این زبان، برای زنده‌نگهداشتن این میراث فرهنگی راهی دیار هند و دربار فرمانروایان هند میشدند زیراکه بفرمایش شاهنشاه ما درضیافت شام رئیس جمهوری‌هند :«حتی‌پیش‌ازدوران‌فرمانروایی خاندان معروف پادشاهان مغول ۳۳ خاندان محلی که‌زبان‌پارسی زبان رسمی دربارهایشان بود بربخش‌های مختلف‌هندفرمانروایی داشتند و در خود دهلی‌پنج‌خاندان که یکی پس از دیگری از ۱۲۰۶ تا۱۸۵۷ سلطنت کردند در محاورات و مکاتبات خوداز زبان‌پارسی استفاده میکردند».

این پیوند های قدیمی است که بردوره اخیر مناسبات ایران و هند فروغی و جلوه‌ای دیگر می بخشد و احساسات دو ملت را نسبت بیکدیگر از هیجان و شوری استثنائی سرشار میسازد که نشانه آنرا در استقبال شایان دولت و ملت هند از شاهنشاه و شهبانوی ایران منعکس می بینیم .

گذشته از این ، همانطور که پرزیدنت حسین رئیس جمهوری هند اظهار داشته‌اند : «میان سیاست مستقل ملی ایران وسیاست تعهد ناپذیری هند وجه‌اشتراك بسیار است» و بفرموده شاهنشاه «روش ما تقریبا در قبال تمامی مسائل تاحدود بسیار زیادی شبیه یکدیگر است ... و بنابراین بسیار طبیعی است که دو کشور نظیر کشور های ما که با چنین پیوند هائی از گذشته بهم پیوسته‌اند درعین حال بواسطه ضرورت زمان، بجلو رانده شوند و در جستجوی پیوند های دوستی و مودت نزدیك تری باشند .»

جستجو برای یافتن پیوند های نزدیك دوستی و مودت بین دو کشور ایران و هند خوشبختانه در سال های اخیر به نتایج درخشانی منتهی شده است و امروزه علاوه برروابط برادرانه، همکاری های صمیمانه‌ای نیز که هدف آن اعتلای هرچه بیشتر سطح زندگی و مجاهده برای پیشرفت و غلبه بر مشکلات میباشد در عرصه مناسبات هند و ایران دیده میشود .

همکاری های علمی ، اقتصادی ، فنی و فرهنگی در شئون مختلف ازقبیل نفت ، مواد شیمیائی ، حمل ونقل ، تولیدات مهندسی ، کود شیمیائی و خدمات مشورتی و طرح ریزی در سطح صنعتی ازجمله مواردی است که ایران و هند طی سالهای اخیربه استقرارآن توفیق یافته‌اند و اعلامیه مذاکرات رهبران دو کشور نشان میدهد که بتوسعه این همکاری ها از طرف رهبران هردو کشور اظهار تمایل شده است .

بازمینه مساعدی که جهت بسط همکاری های فوق‌الذکر در عرصه روابط امروزی ایران و هند فراهم می باشد شك نیست که این توافق نظر خیلی زود ثمرات شیرین خود را ببار آورده دو کشور برادر را بیش‌از پیش بایکدیگر مربوط و مالوف‌خواهد ساخت و این آرزوی دیرینه ملت ایران است که رهبر عالیقدر ما در سفر هند مبشر و منادی آن خواهند بود .

موسسه زبانهای خارجی
وابسته بانجمن زبانداران اروپا

موسسه زبانهای خارجی برای ترم زمستانی (نوبت دوم) تعدادی دانشجو میپذیرد

دانشجویان میتوانند در دوره های مقدماتی - میانه و عالی زبان انگلیسی - فرانسه و آلمانی - ایتالیائی - تندنویسی (شورت‌هند) ماشین‌نویسی تاتاریخ سه‌شنبه ۱۷ دیماه ۴۷ ثبت‌نام نمایند .

ساعت کار کلاسهای فشرده : ۸ تا ۱۰ و ۹ تا ۱۱ و ۱۰ تا۱۲ صبح و۲تا۴ و۳ تا۵ و ۵ تا۷و ۷ تا۹ بعد از ظهر میباشد ضمنا چند کلاس‌عادی درساعات ۱۲ ونیم تا ۱ونیم ظهرو۴وپانزده‌دقیقه تا ۵ وپنج دقیقه و۶تا۶بعدازظهر برای‌دانشجویان دبیرستانها دائر خواهد بود .

برای کسب اطلاعات و ثبت نام همه روزه از ساعت ۸ صبح الی ۸ شب به دفتر موسسه مراجعه فرمائید . .

نشانی : خیابان شاه ساختمان آلومینیوم‌طبقه پنجم تلفن ۶۰۶۷۸ - ۶۰۸۲۹

۱-۲ آ-۲۶۶۴

روزنامه‌مصری‌اخبارالیوم نوشت که‌خاورمیانه‌عربی هرلحظه‌ممکن است‌منفجر شود

اسرائیل مجددا به اعراب اخطارکرد که‌جلوی‌چریکها را بگیرند

سیل دائمی آوارگان

عمان - گزارشی که ازطرف وزارت آبادانی اردن منتشر شده اسرائیل را متهم کرده است که میکوشد اعراب را باوضع مالیات های‌سنگین ، بیکاری ومصادره اموال مجبور کند مناطق اشغالی اسرائیل راترك گویند. روش‌های‌مختلف فشار همچنین آوارگان ساحل غربی دا ناچار میسازد بسوی ساحل شرقی رود اردن روی بیاورند . فشار اقتصادی ، ارعاب وجنك اعصاب‌چندتا از شیوه های‌اسرائیل است . سربازان اسرائیلی شبانه بخانه های اعراب میریزند تا اسلحه جستجو کنند . به‌آنهااتهام میزنند و صد ها خانه بعلت سوءظن‌صرف‌مقامات اسرائیلی خراب شده است . به‌این‌جهت جریان دائمی آوارگان به ساحل شرقی سبب بحران‌حاد اقتصادی دراین منطقه شده است . دولت اردن نمیتواند برای همه این افراد کارپیدا کند و آنهارا مسکن دهد .و غذابه‌آنها برساند . زیرا این آوارگان فقط ماهی ۲۹۰۰تن آرد برای نان میخواهند .

پیشنهادشوروی: ارتش ۴ کشوربزرگ در خاورمیانه عربی مستقر شوند

قاهره - خبرگزاری فرانسه - رویتر - آسوشیتدپرس - باوجود تلاش همه جانبه‌ای‌که برای بهبود اوضاع در خاورمیانه بعمل می‌آید دورنمای این منطقه از جهان بیش از پیش تاریك وبحرانی است . با اینحال دولتهای بزرك به کوشش خود برای پیدا کردن راه‌حل‌مسالمت‌آمیز ادامه میدهند .

روزنامه اخبار الیوم چاپ قاهره در شماره امروز خود نوشته است هرلحظه بیم آن میرود اوضاع درخاورمیانه منفجر شود و از این رو جهانیان باتفاق‌آراءمعتقدند که‌بایدراه‌حلی برای پایان‌دادن باین وضع خطرناك پیدا کرد .

این روزنامه نوشته است اوضاع خاود میانه طوری است که امکان درگیری یك جنك بزرك جدید تقریبا حتمی است روزنامه الجمهوریه نوشته است که اسرائیل از ترس کماندوهای فلسطین باقدامات دفاعی مهمی دست زده است . تل‌اویو انتظار دارد که هر لحظه کماندو بیك حمله عمومی دست بزند .

کماندو های فلسطین از این پس عملیات خود را با هم هماهنك‌خواهند ساخت .

پس از سه ماه مذاکرات مفصل‌اینك یك شورای‌عمومی از کمیته نهضت‌های مقاومت فلسطین تشکیل شده است . نماینده سازمان الفتح در بیروت که این خبر را در دسترس خبرنگاران گذاشت گفت قراردادی که بین سازمان های مختلف مقاومت امضاء شده در عین حال شامل مسائل نظامی و سیاسی است . ما تصمیم گرفته‌ایم نیروها و مواد جنگی و عملیات نظامی را باپکدیگر هماهنك ساخته و آنهارا تحت فرماندهی واحدی قرار دهیم از جنبه سیاسی‌نیز یك خط‌مشی‌انتخاب کرده‌ایم .

نماینده الفتح گفت ما در نظر داریم یك نهضت جنگی ملی منحصر بفرد بوجود بیاوریم .

سخنگوی الفتح گفت‌که جنك‌های آینده عمومادر فلسطین جریان‌خواهد داشت ولی‌اگرلازم‌دیدیم عملیات‌نظامی رابخارج فلسطین نیز گسترش‌خواهیم داد .

وی گفت که ممکن نیست مسئله فلسطین از راه دیگری جز جنك حل و فصل شود .

● اقدامات کیفری

ایگال آلون معاون نخست وزیر اسرائیل ضمن نطقی در «خیریات - شمونه» گفت اگر دول عرب ، ازجمله لبنان ، مقررات آتش‌بس‌را محترم نشمارند ، اسرائیل چاره‌ای نخواهد داشت جز آنکه اقدامات کیفری برضد آنان اتخاذ کند . این شهر بندری در هفته پیش مورد حمله راکت توسط کوماندو های عرب قرار گرفته ودو اولین حمله سه نفر کشته شده‌اند. وی افزود دول عرب با اجازه فعالیت کوماندوها درخاك خود ، مسئولیت عملیات آنانرا بعهده گرفته‌اند . وی ادامه دادکه قطعنامه یك جانبه‌شورای امنیت درمحکوم کردن اسرائیل باعث تشویق خرابکاران به‌تروریسم درداخل اسرائیل است .

نیرو های‌اسرائیل‌در ساعت۱۰٫۳۰ دیشب از فراز رود اردن با نیروهای اردن به تیراندازی با توپ وخمپاره بسوی یکدیگر پرداختند .

این واقعه نزدیك پل دامیه رخ داد. وجمعا ۴۵ دقیقه‌طول کشید .سخنگوی اردن گفت تلفاتی بر نیرو های‌اردن وارد نشده ولی چندتا از مواضع اسرائیل آتش گرفته است .

در عین حال دیروز در عمان دونفر که به جرم جاسوسی برای اسرائیل محکوم شده بودند به دار آویخته شدند . این دو تن سال گذشته‌توقیف شده بودند .

آنها متهم بودند که به ساحل‌غربی میرفته‌اند و با افسران اطلاعاتی اسرائیل تماس میگرفته‌اند و دربرابر حقوق ماهانه بآنها‌اطلاعات میداده‌اند.

* خاموشی در بیروت

دیشب در سراسر لبنان برای‌تمرین آژیر هوائی در برابر حملات‌احتمالی اسرائیل ، چراغها خاموش‌شده وکلیه وسائط نقلیه بحال توقف درآمد و جلوی پنجره خانه‌هابرده کشیده شد، آژیر تمرینی مدت ۱۰ دقیقه ادامه داشت .

همزمان با این ۵۰۰۰ نفر جوانان بیروت دست به اعتصاب نامحدود زدند و تقاضا میکردند که بسیج‌عمومی علیه اسرائیل صورت گیرد ، از جمله جوانان تعلیمات نظامی اجباری فرا گیرند .

آنها میخواستند افرادی که دربرابرحمله‌اسرائیل بفرودگاه‌بیروت هیچ کاد نکرده‌اند مورد مجازات‌قرار گیرند .

در این بحبوحه کابینه لبنان به ریاست شارل حلو تشکیل جلسه داد و وضع عمومی و اعتصاب جوانان را بررسی کرد .

در جریان آژیر تمرینی هوائی، هواپیما های لبنانی برفراز بیروت بحرکت درا مدند و مردم که‌براثر اعلام رادیو باتصور اینکه واقعا هواپیما های‌اسرائیلی‌حمله کرده‌اند به خانه ها پناه‌بردند و تمام‌رستوران ها و اماکن عمومی شهر بحال‌تعطیل موقت درآمد .

امشب نیزآژیر تمرینی‌درسراسر لبنان عملی خواهد شد . در همین جریان یك آتش سوزی دربندرگاه بیروت رخ داد که تصور خرابکاری درمورد آن نمی رود .

نکته مهم آن که در فرودگاه بیروت چراغها همچنان روشن بود و در خارج از بیروت و حومه آن‌آژیر هوائی تمرین نشد .

خبری که از کابینه‌لبنان منتشر شد حاکی است که تهدیدات ۴۸ ساعت اخیر موشه‌دایان وزیر دفاع و ژنرال «بارلو» رئیس ستاد اسرائیل مورد بررسی قرار گرفته است .دو ژنرال اسرائیلی تهدید کرده‌اند که اقدامات کیفری برضد فدائیان‌عرب بعمل خواهند آورد .و مقامات‌لبنانی میترسند که اسرائیل‌به حمله‌زمینی به جنوب لبنان که ظاهرا پایگاه های فدائیان در آن قرار دارد دست بزند .

* ارتش ۴کشوردرخاورمیانه

روزنامه ابزرور لندن در سرمقاله خود نوشت که وضع بسیار وخیمی در خاورمیانه بوجود آمده است و گرایش بطرف جنك سرعت بسیار یافته و بنظر نمیرسد که چیزی بتواند آنرا متوقف کند .

تردیدی نیست که دور و تسلسل فعلی ، حمله چریك های عرب و اقدامات انتقامی اسرائیل متضمن خطر جنك جدید و همگانی در این منطقه است .

اگر اسرائیل عملیات ماه ژوئن سال ۱۹۶۷ خود را تکرار کند ، فشار زیادی برشوروی وارد خواهد آمد که به کمك مصر و اعراب بشتابد و حتی اگربقیمت خطرمقابله نظامی با آمریکا باشد . درصورتی که چنین وضعی پیش آید اسرائیل درخطر شکست قرار میگیرد و در چنین صورتی فشار بدولت امریکا برای کمك به اسرائیل ، حتی به قیمت خطر مقابله نظامی باشوروی، مقاومت ناپذیر خواهد بود .

ابزرور افزوده است که پیشنهاد اخیر شوروی درمورد اقدام چهار دولت بزرك ، که ظاهرا موردموافقت فرانسه قرار گرفته است ، متضمن تشکیل نیروئی از چهار کشورووارد شدن آنها به خاورمیانه میباشد .

اما هنوز معلوم نیست که دول بزرك واقعا خطر را چنان جدی احساس کنند که‌همکاری‌با یکدیگر را برای اعاده صلح به خاورمیانه لازم بشمارند .

* کنفرانس درسازمان ملل

اوتانت دبیر کل سازمان ملل- متحد اظهار داشت که‌ممکن است کنفرانسی ازچهار کشور بزرك‌شرق وغرب برای رسیدگی‌به اوضاع‌خاور میانه در مقر سازمان‌ملل تشکیل شود .

اوتانت اضافه کرد که برای تشکیل این کنفرانس بایدمذاکرات مقدماتی بعمل آید وهمینکه در چگونگی کارکنفرانس توافق‌حاصل شد. نمایندگان چهار دولت‌بزرك میتوانند هرجا خواستند حتی در شورای امنیت سازمان ملل‌متحدبا یکدیگر ملاقات و مذاکره کنند . معذلك مهم این است که چهار دولت بزرك کوشش کنند راه حلی براساس قطعنامه های مورخ ۲۲ نوامبر ۱۹۶۷بشورای امنیت پیدا کنند واز فعالیت های گونارياريك فرستاده مخصوص سازمان‌ملل‌متحد بخاورمیانه پشتیبانی کنند .

دبیر کل سازمان ملل‌متحد که بسئوال خبرنگاران پاسخ میداد گفت که‌در حال حاضرنمی‌توان نسبت به نتیجه‌فعالیت های گونارياريك اظهار نظر کرد.

چهره‌های خشم‌آلود

بعد از حمله کماندو های اسرائیلی به فرودگاه بیروت ژنرال‌دوگل در نطقی که به مناسبت‌سال‌نوی‌مسیحی در حضوردیپلماتهای‌داخلی‌وخارجی کاخ الیزه‌ایراد کرد اسرائیل‌را به شدیدترین وجهی مورد حمله‌قرار داد و «حمایت کامل» خودرا ازلبنان اعلام‌نمود .

دراین نطق دوگل‌در حضورسفیراسرائیل کلمات تندی علیه اسرائیل برزبان آوردواین‌امرسفیر اسرائیل را بشدت خشمگین‌ساخت پس‌از آن وقتی‌که دوگل‌در مقابل صف دیپلماتها با سفیر اسرائیل روبروشد آندو مدتی با چهره‌های خشمگین‌بیکدیگرنگریستندبطوری که توجه‌همه حضار جلب شده‌بود. این‌عکس از این لحظه بحرانی گرفته شده ودوگل و سفیراسرائیل(والتریتان) را در حالیکه بهم خیره شده‌اند نشان‌میدهد .

شماره مخصوص

اطلاعات بانوان

در ۱۰۴ صفحه با دو تابلوی تمام رنگی به بهای معمولی و بصورت مجموعه‌ای بی‌نظیر از بهترین مطالب انتشار یافت

تابلوی ۴ رنك شهبانوی ایران و والاحضرتها ضمیمه این شماره است .

با در دست داشتن این شماره میتوانید در جشن ۱۷ دی شرکت کنید برای دریافت کارت دعوت ،بدبیرخانه انجمن دوشیزگان و بانوان مراجعه فرمائید .

حکمت یونان

اثر شارل ورنر فرانسوی
ترجمه بزرك نادر زاد

حکمت یونان سرچشمه ونمونه هرگونه جهان بینی راستین است . دراین‌کتاب آئین‌های فلسفی بزرك و پیوند میان دستگاههای فلسفی گونه‌گون‌چنان استادانه تفسیر شده‌است که‌شما تصدیق خواهیدکرد در زبان فارسی چنین‌اثری نداشته‌ایم .

ناشر: کتابفروشی زوار

آپولو ۸ موفق شد کره ماه تسخیر شد

اگربخواهید برموزاسرارآمیز این‌اختراع‌شگرف‌و درك تکنولوژی آمریکا دست یابید وازدنیای‌آینده اطلاعاتی بدست آورید کتاب

امریکای جسور

در یکه تازی و مبارز طلبی

تالیف ژاك شرایبر وترجمه‌آقای‌احمد نامدار را مطالعه نمائید

بهای این‌کتاب نفیس ۲۵۰ ریال است

مرکزانتشار - شرکت اقبال-خیابان‌شاه‌آباد

۱-۲ آ-۶۲۹۱۸

ژان‌پل‌سارتر

دست‌های آلوده

ترجمه جلال آل‌احمد چاپ سوم

محل پخش انتشارات آسیا وکلیه کتابفروشی‌های‌تهران وشهرستانها تلفنهای ۵۷۲۱۷ - ۳۳۲۰۱۴

آ-۶۳۴۹۲

گروه‌فرهنگی هدف

برای کلاسهای جدید کنکور حقوق- ادبی- بازرگانی- مؤسسه‌حسابداری وعلوم‌اداری نام‌نویسی مینمایدواز روز ۲۱ دیماه کلاسها شروع خواهدشد

خیابان شاه دبیرستان شماره ۴ هدف تلفن ۴۷۸۵۲

آگهی مزایده شماره ۱۸

اداره اردنانس نیروی زمینی شاهنشاهی تعداد ۸۸۰۴قلم‌قطعات فرسوده رااز طریق مزایده کتبی دره‌پارتی‌بفروش‌میرساند.

۱-خریداران می توانند همه روزه تا آخر وقت اداری به دائره پشتیبانی اداره اردنانس جهت‌اخذبرك شرایط قطعات موردمزایده مراجعه نموده وپس‌از کسب اطلاع کامل و رویت آنها پیشنهاد خرید نمایند .

۲-پیشنهاد دهندگان بایستی یك نسخه از پیشنهاد خودرا در پاکت سربسته‌لاك ومهرشده به سازمان ممیزی ارتش‌شاهنشاهی واقع‌درجاده‌قدیم شمیران تحویل ورسید آنرا در جوف پاکت‌لاك ومهر شده محتوی پیشنهاد واجد سپرده تا آخر وقت اداری‌روز سه‌شنبه ۱ر۱۱ر۴۷ به‌مرکز بخش اداره اردنانس واقع‌در عباس‌آباد تحویل نمایند .

۳- پیشنهادات رسیده‌در ساعت ۱۱ صبح روزچهارشنبه۲ر۱۱ر۴۷ در حضور کمیسیون‌باز وقرائت‌خواهد شد .

۴-خریداران‌بایستی کلیه‌بهای اموال‌خریداری رانقدا‌پرداخت نمایند . م الف ۱۰۰۳۵

آ-۶۳۲۶۰ ۱-۲ اداره‌اردنانس نیروی‌زمینی‌شاهنشاهی

شوروی شدیدا به مارشال تیتو حمله کرد

مسکو - آسوشیتدپرس - شوروی مبارزه ایدئولوژیك خود را بر ضد یوگسلاوی از سر گرفت و ادعا کرد که سیاست اقتصادی رژیم مارشال تیتو همبستگی طبقات زحمتکش رادرهم شکسته و امکان خود خواهی برای افراد و هیئت‌های مدیره بوجودآورده است.

همچنین دولت تیتو متهم شده‌است که باهمکاری باآلمان غربی بمنافع امپریالیست های آلمانی خدمت‌میکند. شش مقاله‌مفصل که در مجله‌تئوریك و سیاسی «زندگی بین‌المللی» چاپ مسکو منتشر شده این اتهامات را بررژیم تیتو واردآورده است. دراین مقالات «سوسیالیسم» مدل جدید، تیتو مورد انتقاد قرار گرفته و ادعا شده که نقشه های اوتاشیك، وزیر اقتصاد سابق چکسلواکی از روی این مدل تقلید شده بود.

بمباران شدید حومه سایگون

سایگون - اسوشیتدپرس - هواپیماهای ب-۵۲ امریکائی چنان اطراف سایگون رانزدیك به‌پایتخت بمباران کردند که در و پنجره ساختمانهای شهر به لرزه درآمد. سپیده دم امروز این هواپیماها نواحی شرقی ۳۵ کیلومتری سایگون را بمباران کردند وصدای این بمباران در تمام نقاط شهر بگوش رسید. این هواپیما ها در مدت دو دقیقه ۲۷۳۰۰ کیلو بمب فرو ریختند.

همزمان با این اعلام شد که پیاده نظام امریکا در دلتای رود مکونك بایك گروه ویت کنك به زدوخورد پرداختند و هواپیماهای امریکائی مواضع ویت کنك ها را در این ناحیه زیر بمب قرار دادند.

درپاریس دولت ویتنام جنوبی پیشنهاد جدید ویتنام شمالی را برای تسریع در گشایش کنفرانس چهار جانبه صلح پاریس رد کرد. اعلامیه هیئت‌نمایندگی ویتنام‌جنوبی حاکی است که ویتنام شمالی می‌خواهد تقصیر تاخیر وبن‌بست در کنفرانس را بگردن ما بیندازد. در حالیکه این سوءنیت‌ویتنام‌شمالی است که سبب بن‌بست فعلی شده است.

هانوی پیشنهاد کرده بود همه تشریفات دیگر کنار گذاشته شود ونمایندگی چهار طرف بدور یك میز گرد گفتگو کنند این پیشنهاد توسط سایگون رد شده است.

داوطلبین بریکارد ۵۵۳ ایالت «هاتین» در ویتنام برای ترمیم‌راه های ارتباطی که بوسیله بمباران های‌استراتژیکی آسیب دیده‌اند. کارمی کنند.

این عکس گروهی از داوطلبان مزبور را هنگام کار نشان‌میدهد.

هندیها ۳ هزار سال پیش می‌خواستند به کره ماه بروند

دهلی - رویتر - روزنامه «تایمز هندوستان» امروزنوشت که دانشمندان هند در ۳ هزارسال پیش تجربیات زیادی در زمینه تحقیقات فضائی انجام داده‌اند. تایمز هندوستان نوشته‌است که در «متون سانسکریت» از نوعی موشك صحبت شده که مخصوص سفربه کره‌ماه بوده است. این‌نشریه اضافه کرده‌است که دانشمندان‌چین کمونیست با استفاده از نظرات دانشمندان هندی ۳ هزار سال پیش به تحقیقات اتمی دست زده‌اند.

حزب کمونیست چکسلواکی بمردم اخطار کرد

پراك - رویتر - جلسه هیئت‌رئیسه کمیته مرکزی حزب کمونیست چکسلواکی دیشب پس از یك جلسه طولانی اعلامیه‌ای صادر کرد که در آن اخطار شده که تقاضا های‌عمومی در چکسلواکی آنقدر زیاد شده که ممکن است از کنترل خارج و اگر این وضع ادامه یابد عواقب غم‌انگیزی برای‌چکسلواکی پیش خواهد آورد.

رادیو پراك متن کامل این اعلامیه طولانی را پخش کرد که در آن از مردم خواسته‌شدپشت سر حزب‌متحد شوند و با کند شدن نقشه های اصلاحات مدارا کنند و به رهبری حزب اجازه دهند که نقش خود را در راه عادی کردن روابط چکسلواکی و شوروی اجرا کند. اجرای هدف های حزب فقط درصورتی امکان‌پذیر خواهد بود که ماروش متفکرانه و معقولی در مسائل داخلی و خارجی داشته باشیم. جامعه چکسلواکی نمیتواند‌در حالیکه در اثر کشمکشها و تناقضات به هیجان آمده در کنار بحران فعلی زندگی کند و آنرا از سر بگذراند.

صلاح بیطار به‌حبس ابد محکوم شد

دمشق - خبرگزاری فرانسه - دادگاه عالی امنیتی سوریه صلاح بیطار نخست‌وزیر سابق را به حبس ابد محکوم کرد.

دادگاه امنیتی سوریه که‌متهمین به‌شرکت در توطئه سپتامبر ۱۹۶۷ را محاکمه میکرد ۷۳ نفررامحکوم ساخت و ۲۲ تن از این عده از جمله صلاح‌بیطار غیابامحاکمه‌شدند شانزده نفر دیگر از متهمین به زندان از ۱۰ تا ۲۰ سال سه نفر از پنج تا ۷ سال ۳۴ نفرازشش‌ماه تاچهار سال محکوم شدند وچهارده نفر تبرئه گردیدند.

دادگاه محاکمه ۵ نفر دیگر از متهمین از جمله ژنرال امین - الحافظ رئیس جمهوری سابق و سرهنك عبدالکریم را بوقت دیگر موکول ساخت.

در بغداد نیز محاکمه متهمین به‌توطئه جاسوسی از دیروز آغاز شده است. دو نفر ازمتهمین نیز غیابا محاکمه میشوند.

نخستین عده باتهام جاسوسی بنفع اسرائیل محاکمه میشوند.

پس‌از آن دادرسی بیش‌از یکصد نفر دیگر آغاز خواهد شد.

عبدالرحمن البزاز نخست‌وزیر سابق و ژنرال بازنشسته عبدالعزیز عقیلی نیز جزو متهمین دسته دوم محاکمه خواهند شد.

توطئه برضد دولت اردن کشف شد

بیروت - خبرگزاری فرانسه - روزنامه‌الشعب ارگان‌حزب کمونیست لبنان درشماره امروز خود گزارش داد که هفته گذشته توطئه‌ای علیه دولت اردن در عمان کشف شده است. بنا بگزارش این‌روزنامه‌هدف این توطئه سرنگون کردن دولت کنونی اردن بوده و بدنبال آن ۲۰ تن ازافسران اردنی وسی نفر غیر نظامی بازداشت شده‌اند.

الشعب افزوده است که سه‌نفر از وزیران سابق اردنی که‌در ترمیم اخیر کابینه اردن کنار گذاشته شدند جزوبازداشت شدگان هستند.

پادشاه اردن امروز درسرراه‌خود به‌لندن وارد بیروت خواهدشد وبا شارل حلو رئیس جمهوری وسایر مقامات لبنانی درباره آخرین‌تحولات اوضاع در کشور های عربی گفتگو وتبادل نظر خواهد کرد.

کاخ سلطنتی اردن اعلام داشت که شش تن از رهبران کشورهای عربی پیشنهاد ملك‌حسین را درمورد تشکیل کنفرانس عالی سران عرب پذیرفته‌اند که عبارتند از جمال - عبدالناصر رئیس جمهوری مصر، شارل حلورئیس جمهوری لبنان، قحطان‌الشعبی رئیس جمهوری یمن، جنوبی و رئیس جمهوری یمن، اسمعیل‌الازهری رئیس جمهوری سودان.

هنوز کشور های‌دیگر عربی به پیشنهاد ملك‌حسین پاسخ نداده‌اند. تاکنون ملك‌فیصل پادشاه عربستان سعودی با تشکیل کنفرانس سران مخالفت میکرده و عقیده داشته که در جهان عرب حادثه تازه‌ای روی نداده است که مستلزم تشکیل کنفرانس جدیدی‌از سران‌عرب‌باشد ولی بعقیده‌ملك‌حسین حمله‌اسرائیل به‌لبنان، توسعه عملیات کماندو های فلسطین ماموریت یارینك ودورنمای مداخله چهاردولت‌بزرك درخاورمیانه ایجاب میکند که سران کشورهای عربی هرچه زودتر برای بررسی اوضاع کنفرانسی‌تشکیل دهند.

تجاوز کرد

توکیو - چین کمونیست متهم کرد که یك هواپیمای نظامی‌امریکائی به قلمرو فضائی چین کمونیست در در منطقه «کیانگو» تجاوز کرده‌است.

خبرگزاری رسمی چین کمونیست اعلام داشت که چین کمونیست‌در این مورد به امریکا شدیدا اخطار کرده‌است.

آزمایش فضائی

توکیو - گروهی از دانشمندان دانشگاه توکیو امروز یك«راکت دیده بان» را به فضا فرستادند.

قراردادن این راکت در فضا قسمتی از برنامه ژاپن برای فرستادن نخستین‌سفینه فضائی این کشوراست.

این‌راکت یك طبقه سه متر طول و ۶۸ کیلو گرم وزن دارد ودانشمندان ژاپن تصمیم دارند۱۵ عدداز این راکت‌هارا پیش از فرستادن نخستین سفینه فضائی این کشور به فضا بفرستند

معاونین جدید

نیویورك، الیوت‌ریچاردسون‌از طرف ریچاردنیکسون‌بمعاونت وزارت امورخارجه امریکا برگزیده شد.

الکسی جانسون‌سفیر کبیر امریکادر ژاپن نیز به سمت معاون وزارت امور خارجه‌در مسائل سیاسی انتخاب گردید

سرقت درباغ‌وحش

رم- سارقین ایتالیادیشب به باغ وحش رم دستبرد زده دومار «بوآ»، هفت طوطی و یك«پنگوئن» منحصر بفرد را بسرقت بردند.

ارزش حیواناتی که‌بسرقت رفته بیش از یك میلیون لیر ایتالیائی است.

از امشب درسینماهای سعدی-پلازا-ری

کیهان-مراد-فردوسی-المپیا-پرسپولیس

ستاره - دریا-ماندانا -شرق-فیروزه

یك اثر بیسابقه - یك فیلم پرهیجان-یك پدیده تکان دهنده

بوتیمار، فریبا خاتمی

و رقاصه شهیر نادیا جمال درفیلم

بازی شانس

باشرکت: ابراهیم خان. سید مغربی

اولین فیلم فارسی که تماشای‌آن برای اشخاص کمتر از ۱۸ سال ممنوع اعلام شده است.

پخش از شرکت سورج

برنامه آینده سینماهای

ب.ب-رادیوسیتی

ادئون-نیاگارا

اثری کوبنده - قوی - خشن - پرحادثه

فیلمی هیجان‌آور - تکان دهنده - شور انگیز

وان هفلین درفیلم سینماسکوپ. رنگی

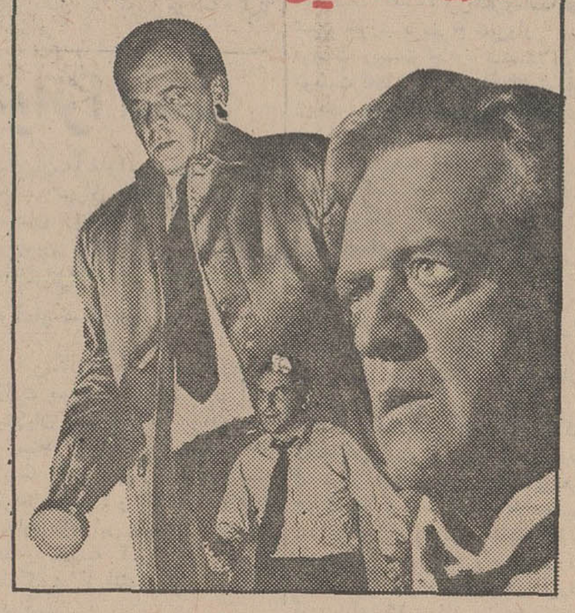

رانده شده

THE MAN OUTSIDE

باشرکت: هید لیندویز

پیترون و رانی بیکر

فقط چند روز دیگر در سینما

گلدن سیتی

BEN-HUR

بن هور

برنده ۱۱ جایزه اسکار

MGM

سینما امپایر

مفتخر است که بزودی دومین برنامه انتخابی خود را تقدیم دارد

اینترلود

Interlude رنگی

درامی بس لطیف از تلخی وشیرینی زندگی

با شرکت

اسکارورنر

باربارافریس

«اینترلود» عشق است !...

«اینترلود» زندگی است !...

«اینترلود» زیبائی است !...

وبالاخره «اینترلود» داستانی است از زندگی من و شما

محصول ۱۹۶۸ کمپانی کلمبیا

امسونگر

اهدائی شرکت سهامی جیپ اولین کارخانه سازنده اتومبیل

وپیشرو صنعت اتومبیل سازی در ایران

یکشنبه ها از ۸ تا ۸½ - بعدازظهر

درتلویزیون ملی ایران

فردا

لیدی مارلن

میعادگاه بانوان ودوشیزگان باسلیقه تهران

درفروش سالانه لیدی مارلن، انواع کرست وسینه بند ژوتین

باقیمتهای فوق العاده استثنائی بفروش میرسد

فروش سالانه لیدی مارلن فقط ۴ روزازروز دوشنبه ۱۶ تا ۱۹ بهمن ادامه دارد

لیدی مارلن خیابان شاه - پاساژ مستوفی زاده

پایان مذاکرات و اقامت شاهنشاه در دهلی

ایران و هند قرارداد همکاری‌های فنی امضاء میکنند

● شاهنشاه پارسیان مقیم هندرادعوت به‌بازگشت به ایران فرمودند

● بقیه دیدار شاهنشاه از هند شامل بازدید از مراکزصنعتی‌وکشاورزی است

منصور تاراجی فرستاده مخصوص اطلاعات به‌هند گزارش میدهد :

شاهنشاه آریامهر بامداد امروز در ادامه دیداررسمی از کشورهند، دهلی پایتخت کهنسال هند راپس از سه‌روز اقامت در آن بسوی‌شهر «اودای‌پور »ترك‌فرمودند.

در فرودگاه دهلی مراسم بدرقه رسمی‌از شاهنشاه بعمل آمد و حضرت ذاکرحسین رئیس‌جمهوری هند،بانوگاندی نخست‌وزیر وهیئت وزیران هندشخصیت های برجسته لشگری‌وکشوری آن کشور و هم چنین روسای نمایندگیهای سیاسی مقیم دهلی شاهنشاه را با مراسم تشریفات رسمی بدرقه کردند .

شاهنشاه هنگام ورود به شهر «اودای‌پور »مورد استقبال رسمی مقامات محلی قرار گرفتند و عصر امروز رابه بازدید از شهر صنعتی «چیتورگر»خواهند گذرانیدوبامداد فردا از «اودای‌پور » رهسپار شهر دیگر صنعتی هند «جمشیدپور » خواهند شدواز کارخانه ذوب‌آهن این شهر دیدن میکنند .

● **امضاء قرار داد**

منابع مطلع‌در دهلی همزمان باپایان مذاکرات رهبران ایران‌و هند اظهار داشتند که قبل ازپایان سفر رسمی اعلیحضرتین به هند بین‌ایران و هند یك موافقت نامه همکاریهای‌فنی‌بامضاء خواهدرسید. بدنبال مذاکرات رهبران دو کشور مقامات‌رسمی‌ایران و هند بلافاصله بایکدیگر ملاقات کردند تارئوس و چگونگی‌همکاریهای آینده‌ایران و هند را با توجه به توافق های مذاکرات قبلی‌روشن سازند.

این‌منابع افزودند که برای مذاکرات‌نهائی‌وامضاء قرارداد‌آقای علینقی عالیخانی وزیراقتصاد به دهلی سفر خواهدکرد و ریاست هیئت نمایندگی‌ایران‌رادرمذاکرات با مقامات اقتصادی بر عهده‌خواهد گرفت.

بدنبال پایان مذاکرات‌شاهنشاه بارهبران هند، محافل نزدیك باین مذاکرات اظهار عقیده کردند که رهبران و مقامات دولت هندبطور عمیقانه‌ای تحت‌تاثیر اطلاعات شاهنشاه در مورد صنایع هند قرار گرفتند.

بقرار اطلاع هنگام بازدیدشاهنشاه از کارخانه ذوب آهن شهر«جمشید پور » پیرامون اعزام کارآموزان ایرانی کارخانه‌ذوب‌آهن آریامهر برای کارآموزی به‌هندتصمیم گرفته خواهدشد .

درموردمعاملات‌بازرگانی طرفین موافقت کرده‌اند که در این مبادلات تاحدامکان موازنه برقرار گردد و ایران موافقت‌کرد که صادرات خویش را به‌هند افزایش دهد.

* **امکانات زیاد**

ذاکرحسین رئیس جمهوری‌هند در یك‌مصاحبه اختصاصی به‌تاراجی فرستاده مخصوص روزنامه اطلاعات به‌هندگفت : برای تحکیم‌صلح در آسیاوجهان بایدسازمان ملل متحد را تقویت‌کرد و دول کوچك اختلافات خود را بدون مداخله خارجی از طریق مسالمت آمیزحل و فصل کنند.

این مصاحبه درکاخ ریاست‌جمهوری هند صورت گرفت‌وذاکر حسین تاکیدکرد که در زمینه توسعه مناسبات اقتصادی و فرهنگی بین ایران‌وهند امکانات زیادی وجود دارد.

* **بازدیدازموسسه‌کشاورزی**

ساعت ۲بعداز ظهر دیروزشاهنشاه ازموسسه تحقیقات کشاورزی هند دیدن فرمودند .

مزارع نمونه کشاورزی در این موسسه مورد بازدید قرارگرفت .

شاهنشاه درباره مکانیزه شدن کشاورزی و فعالیت هائی که‌برای ازدیاد محصول وهمچنین بهبود بذر های اصلاح شده در ایران بعمل می‌آید مطالبی بیان فرمودند وپس از مشاهده روش شخم‌زدن‌زمین‌ها فرمودند :

این روشی که‌شماشیارهای‌زمین راروبه آفتاب میزنید برای ازدیاد محصول موثراست و سپس به‌سفیر ایران‌در هند دستور دادند که‌مطالعه کنید تادر صورت لزوم ما هم‌در مملکت خوداین روش‌راموردا‌ستفاده قرار دهیم .

پس‌از آن شاهنشاه خطاب به آقای اردشیر زاهدی وزیر امور - خارجه‌فرمودند :

باید عده‌ای‌را از وزارتخانه های کشاورزی‌و آب‌وبرق‌باینجابفرستند تاروشهای نوین کشاورزی‌را مطالعه کنند .

شاهنشاه آنگاه‌از نمایشگاه‌عکس وموزه فرآورده های کشاورزی و بذر های اصلاح شده دیدن‌نمودند. درهر قسمت‌درپاسخ‌سئوالات‌شاهنشاه توضیحاتی از طرف‌مسئولان مربوط بعرض میرسید .

شاهنشاه سپس به آزمایشگاه موسسه تحقیقات کشاورزی هند تشریف‌فرما شدند وازیکی ازقسمت های آن دیدن فرمودند .

در این آزمایشگاه نمونه های بیست‌و دو هزار نوع حشره که‌چهل سال برای جمع‌آوری آنها در هند وسایر کشور های آسیایی واروپائی صرف وقت‌شده موجود است .

● **مسابقه چوگان**

بعداز ظهر دیروز شاهنشاه ، آریامهر باتفاق حضرت ذاکرحسین رئیس جمهوری هند بمیدان چوگان بازی تشریف‌فرما شدند و از یك مسابقه چوگان دیدن فرمودند.

* **بازدید شهبانو**

صبح‌دیروز علیاحضرت شهبانواز دهلی‌نو رهسپار شهر چندی‌گر که دردویست کیلومتری شمال دهلی قراردارد شدند .

این شهر پانزده سال‌پیش‌ازروی نقشه‌ای که‌یکی از معماران معروف فرانسوی به‌شکل بدن انسان‌تهیه کرده‌است بناشدو یکی از شهر های زیبای هند بشمار میرود.

شهبانو از فرودگاه مستقیمابه دفتر مهندسی شهر تشریف‌فرما شدند ونقشه اصلی و همچنین‌ماکت های ساختمان این‌شهر را ملاحظه فرمودند. وآنگاه‌بترتیب ازساختمان های دولتی- شورای ایالتی -دادگاه عالی - محل‌یادبودگاندی موزه و گالری این‌شهردیدن فرمودند.

شهبانو در پایان بازدید ازشهر (چندی‌گر) در دفتر یادبودشهرچنین نوشتند متاسفانه بازدیدمن از این شهر کوتاه بود ولی درهمین مدت دیدار ازاین شهر دلپذیر وآموزنده بود. این‌شهر بعنوان‌یك اثرجاودانی مدرن‌برای دنیا باقی خواهد ماند و امیدمن آنست که در آینده و در فرصت دیگری بازدید طولانی‌تری‌از این شهر داشته‌باشم .

* **شرفیابی پارسیان**

پیش از ظهر دیروز نمایندگان انجمن‌پارسیان مقیم هند در کاخ محل اقامت بحضور شاهنشاه بار یافتند دراین شرفیابی آقای‌آراگل والا رئیس‌انجمن پارسیان مقیم‌هند باتفاق هشت‌تن از اعضای زن و مرد این‌انجمن احساسات صمیمانه پارسیان هند را به‌پیشگاه‌شاهنشاه معروض‌داشت‌و بعرض رسانید :

پارسیان مقیم دهلی بسیار مفتخرند که شاهنشاه‌اجازه‌فرمودند نمایندگان آنان بحضورشان‌شرفیاب شوند.

رئیس‌انجمن پارسیان مقیم‌هند معروض داشت که اجداد پارسیان ۱۳۰۰ سال پیش از ایران به هند عزیمت کردند و مافرزندان آنان هنوز احساس‌میکنیم که ایران‌سر- زمین و خانه ماست.

* **مشاغل پارسیان هند**

شاهنشاه فرمودنداگر مایل‌باشید به ایران مراجعت کنید امکانات لازم رابرای شما فراهم‌خواهیم کرد وسپس پرسیدند تعداد پارسیان در دهلی‌نو چند نفر است بعرض رسید دو هزار نفر.شاهنشاه سئوال فرمودندپارسیان به چه‌کارهائی مشغولند ؟ رئیس‌انجمن بعرض رسانید که اکثرا کارمنددولت هستند و بقیه در مشاغل پزشکی - مهندسی - وکالت دادگستری وسایر مشاغل آزاد فعالیت دارند .

آنگاه رئیس انجمن هدایای‌پارسیان مقیم دهلی را که عبارت بود از یك سرویس نقره چای‌خوری ویك سینی قلمزده که روی آن تصویر تخت - جمشید کنده‌کاری شده بود بحضور شاهنشاه تقدیم داشت وشاهنشاه ایشان و سایر اعضای انجمن‌پارسیان مقیم دهلی را مورد مرحمت قرار دادند .

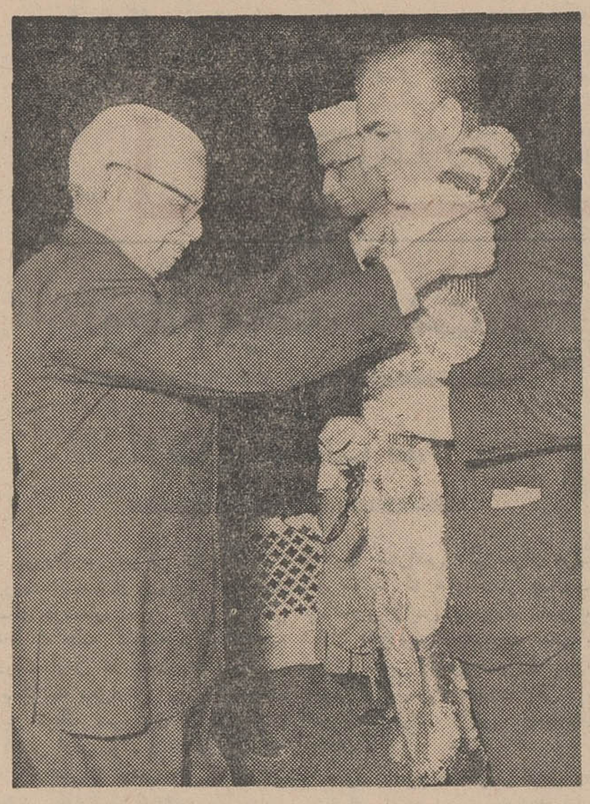

درمدت اقامت‌شاهنشاه دردهلی، قلعه‌سرخ‌مورد بازدید ملوکانه‌قرار گرفت.شهردار دهلی‌از معظم‌له‌استقبال کرد وحلقه گل‌زیبائی‌به گردن شاهنشاه آویخت ودر نطق‌خود گفت شاهنشاه‌معمار چیره دست انقلاب اجتماعی ایران میباشند .

تهران گرفتار چندنوع آنفلوانزا است

● **بعضی مدارس‌تهران‌نیمه تعطیل شده‌اند**

تهران این روز ها که هواسرد وبرفی‌است گرفتارچندنوع آنفلوآنزا از ۵۰ نوع‌آن شده‌است عده‌ای انفلوآنزای هنك کنگی گرفته‌اند جمعی به آنفلوآنزای ژاپنی دچار شده‌اند عده‌زیادی هم گریپ معمولی دارند که‌به آن هم آنفلوآنزامی- گویند.

آنفلوآنزا وگریپ‌های شایع در تهران از هر نوعی که هست در سطح‌وسیع فعالیت دارد و هر روز گروه تازه‌ای به آن هامبتلا می شوندو چون شدت شیوع‌وواگیری آن زیاداست مدارس مورد حمله شدید بیماری قرار گرفته‌اند.

* **دانش‌آموزان‌بیمار**

بهداری کل‌آموزشگاه هاامروز اعلام کرد براساس گزارش آموزشگاه های پایتخت مدارس عده قابل‌توجهی از دانش آموزان بانواع آنفلوآنزا مبتلا شده‌ودرخانه های خود استراحت کرده‌اند این بهداری ترتیبی داده‌است که‌گروه های پزشکی برای سرکشی‌مدارس اعزام شوندوتوصیه هائی بهداشتی لازم را بمسئولان مدارس بنمایند.

خبرنگار اطلاعات اضافه میکند در بعضی‌مدارس حتی تا ۵۰ در صددانش‌آموز ودبیران‌و آموزگاان متبلا به‌آنفلوآنزا شده و بناچار نتوانسته‌اند سر کلاس حاضرشوند و همچنین با توجه به بررسی‌آمار مبتلایان‌به‌آنفلوآنزادردرمانگاه‌های مختلف تهران مبتلایان این‌بیماری همچنان روبه تزاید استواکثرا مراجعین درمانگاه ها را بیماران به‌آنفلوانزا تشکیل میدهند.

* **آمار مبتلایان**

خبرنگار بهداشتی ما مینویسد: وزارت بهداری تهران هنوز آمار مبتلایان به آنفلوآنزا وآن عده از مبتلایان راکه بدرمانگاه های وابسته باین بهداری مراجعه کرده‌اند ندارد و اقدامات وزارت بهداری در این زمینه محدودبه انتشار توصیه قبلی در مورد جلوگیری از انتشار این بیماری بوده‌است .

کودك پاد توضیح میدهد

کودك پادموسسه یا مدرسه نیست و عملا فعالیتی ندارد تابرخلاف قانون باشد . کودك پادنام کشف جدید و روش نوینی برای رهائی ابناء بشر از رنج‌ومشقات‌تحصیلات کنونی دنیا است و میتواند دوره ٦ساله ابتدائی را در ۷۰ ساعت بدون زحمت و بدون هیچگونه عوارض بعدی به‌کودکان بیاموزد. کودکان نمونه کودك پاد معرف این حقیقتند . در مذاکره بودکه این کشف جدید را برایگان در اختیار وزارت آموزش و پرورش قرار دهد .

متاسفانه دچار کارشکنی‌ها ، اعمال‌نظرها ، ونشر اعلامیه‌های بی‌مورد و آگهی‌های غیرلازم و اقدامات خشن‌تری گردید که در این خصوص شکوائیه‌ای به‌حضور علیاحضرت شهبانو معروض‌داشته در جریان‌است‌وازهم‌اکنون‌شکایات متعددی به‌بازرسی شاهنشاهی ، بازرسی نخست‌وزیری ، دادستانی کل و کلیه مراجع قانونی کشور ونماینده جهانی یونسکو خواهد شد .

آ_٦٣٤٥٨

تغییرات جدیدشهرداری تهران

* **روسای‌چندناحیه‌شهرداری ابقاء شدند**

* شهرداری‌های‌شهرری‌وکن و تهران پارس ضمیمه شهرداری تهران میشود

بدستور آقای جواد شهرستانی شهردار تهران ، شهرداران نواحی تهران ابقا شدند و برای ایجاد تحرك‌درامور نواحی معاونان‌جدیدی برای نواحی شهرداری تعیین گردیدند .

همچنین آقای لسانی بسمت‌کفیل امور نواحی تعیین گردید و سپس روسا و معاونان نواحی یازده‌ودوازده و مدیران مناطق شرقی و غربی شهرداری تهران تعیین خواهند شد .

* **انتصابات**

بموجب احکامی که درشهرداری تهران صادرشد تغییرات‌زیرصورت پذیرفت .

ناحیه یك - آقایان مودت شهردار، پرویز برخوردار معاون خدمات شهری و عبداله عباسی معاون‌اداری و مالی .

ناحیه دو - دکتر شیرانی شهردار، محسن فخارپور معاون اداری‌ومالی، فریدون قنبری‌معاون‌خدمات‌شهری.

ناحیه سه - ولی‌اله‌افشارشهردار، فریدون عبدالعلی زاده معاون اداری و مالی . مرتضی گنجه‌ای معاون خدمات شهری .

ناحیه چهار- حاج‌افضلی‌شهردار ، احمد علوی معاون اداری و مالی و میر شکرائی معاون خدمات‌شهری.

ناحیه ۵- نجم‌آبادی شهردار ، ابطحی معاون خدمات شهری و سیری معاون امور اداری ومالی.

ناحیه شش : کاویانی شهردار ، بحرالعلومی معاون اداری و مالی و منوچهر سالار معاون‌خدمات‌شهری.

ناحیه هفت : سمیعی شهردار ، یوسف شکوه‌افشار معاون اداری و مالی .

ناحیه هشت : شاه‌حسینی شهردار، هوشنك اتحاد معاون اداری و مالی و امیرپاشامختاری معاون خدمات شهری .

ناحیه نه : مترجم مدنی شهردار، علی‌اصغر جوادی معاون خدمات شهری ، احمد قوام معاون اداری و مالی .

ناحیه ده : جناب زاده‌شهردار، ناصر ضرغامی معاون اداری ومالی، مهندس عباس کوهی‌معاون خدمات شهری .

* **الحاق**

خبرنگار اطلاعات می‌نویسدکه شهرداری برای ضمیمه کردن امور شهرداریهای شهرری‌وکن‌و تهران پارس به‌شهرداری تهران اقدامات لازم قانونی راانجام داده وقراراست این کار طی صدور تصویب نامه‌ای صورت عمل بخود گیرد .

تشکیل سمینار آموزشی

سمینار آموزشی موسسه‌زبانهای خارجی وابسته بانجمن زباندانان اروپا خیابان شاه از تاریخ شنبه ۷ دیماه ٤۷ همه روزه باحضور کلیه استادان وروسای‌قسمت‌هابسرپرستی آقای فرست مدیر دروس موسسه تشکیل شده است. در این سمینار روش تدریس بهتر وسائل بصری‌و آموزشی جدید - تصاویر وفیلم نشان‌داده میشود ومشکلات‌آموزشی حل وفصل میگردد. این سمینار بمدت ده روز متوالی ادامه خواهد داشت .

برف ، دهات زلزله‌زده اسفراین‌را فراگرفت...

● **تلفات زلزله از ٦ نفر متجاوز نیست‌ولی‌خسارات فراوانی ببار آمده است**

● چندین کامیون چادر، پتو لباس و خواربار در قراء زلزله‌زده بین مردم توزیع شد

● **در بخش «دهنه اجاق» تنها یك مسجد، یك‌مدرسه ویك اصطبل سالم مانده است**

کمك‌بزلزله زدگان قراء اسفراین خراسان بسرعت ادامه دارد وظرف دیروز و امروز تعداد زیادی چادر، پتو، خواربار و سوخت در اختیار زلزله زدگان گذاشته شده است. تعداد تلفات بطور قطعی ٦ نفر و مجروحین حدود ۵۰ نفر اعلام شده ولی‌عده روستائیانی که خانه‌وزندگی خود را از دست داده‌اند زیاد است و بعلت ریزش برف وسرمای‌شدید در شرائط دشواری بسر میبرند .

گزارش خبرنگارما در اسفراین حاکیست: بعد ازظهردیروزاستاندار خراسان و همراهان به‌دهکده «دهنه اجاق» وارد شدند واز وضع زلزله زدگان بازدید کردند . بدستور استاندار چادر وپتو وخواربار در اختیار زلزله زدگان گذاشته شد و چون اغلب احشام آسیب دیدگان بدون علوفه مانده بودند استانداردر این باره دستوراتی داد .

تعداد خانه های ویران شده در «دهنه اجاق» بسیار است و در این منطقه تنها یك مسجد، یك دبستان ویك اصطبل سالم مانده است

● **سرما خورده‌اند**

دیروز وامروز بمدت چندساعت در دهات زلزله زده اسفراین برف بارید بعلت شدت سرمای هواعدهٔ زیادی از زلزله زدگان دچار سرما خوردگی وتب شدید گردیده‌اند.

صبح‌دیروز گروه امدادی سازمان جوانان شیروخورشید سرخ وگروه پیشاهنگان بامقدار زیادی خواربار وپتو وبیسکویت به‌قراء زلزله زده رفتند وهدایای خود را بین آنان تقسیم کردند. همچنین گروه‌سپاه بهداشت واکیپ درمانی درمانگاه سازمان شاهنشاهی باچند پزشك و پزشکیار ازبهداری اسفراین بنقاط زلزله زده اعزام گردید و کمك های درمانی به زلزله زدگان انجام شد. نیمه شب گذشته نیز گروه‌امدادی شیرو خورشید سرخ سبزوار با دویست وبیست چادر، سیصد پتو، دویست لحاف ، ٦ خروار نان،تعداد زیادی چراغ نفت سوز و مقداری خرما، کشمش، سیگار و روغن و غیره وارد دهنه اجاق شدو اعضای اکیپ کمکهای خود را دراختیار زلزله زدگان گذاشتند .

● **اسامی مقتولین**

خبرنگار ما در مشهد صبح‌امروز تلفنی گزارش داد : تلفات زلزله دهات اسفراین از شش نفر متجاوز نیست ولی خسارات وارده به اهالی بسیار زیاد است .

اسامی مقتولین که همگی‌ساکن دهنه‌اجاق اسفراین بوده‌اند عبارت است از عبدالرحمن فرزندابراهیم ۷۰ ساله، ابوالقاسم فرزندغلامحسین ۱۸ ساله (چوپان) ، فاطمه فرزند غلامحسین ۲۰ ساله ، طیبه فرزند محمدصادق یازده ساله ،زهرا فرزند قدرت‌الله ۱۹ ساله و محمدحسن فرزند قاسم ٤۲ ساله .

شدت سرما در دهات زلزله زده بحدی است که عده زیادی‌از اهالی به دهات دیگر کوچ کرده‌اند . بعلت زلزله و سرمای شدید حدود ٤ هزار راس گاو و گوسفند در بخش دهنه‌اجاق‌تلف‌شده‌اند،همچنین دراین ناحیه که حدود سه هزارو چهارصد نفر جمعیت دارد ، یازده قنات آب منهدم شده است .

* **زلزله قبلی**

در جریان‌زلزله‌پیرمرد ۷۰ساله‌ای پس از ۲٤ ساعت ،زنده از زیرآوار بیرون آمد . وی قدرت‌الله قدرتی نام دارد و ساکن دهنه‌اجاق است . فعلا اکیپ های اعزامی با تلاش زیاد مشغول بیرون آوردن اثاثه زلزله زدگان از زیرآوار میباشند.

منطقه «دهنه‌اجاق» که در دامنه کوه شاه‌جهان و در ٦ فرسنگی اسفراین قرار دارد ، در سال۱۳٤۱ نیز بعلت زلزله شدید خسارت‌زیادی دید و طی آن حدود ۳۰ نفر کشته شدند .

* **عملیات امدادی**

سخنگوی جمعیت شیرو خورشید سرخ ایران‌امروز گفت: روز گذشته نماینده مخصوص جمعیت مرکزی برای سرپرستی عملیات امدادی‌به منطقه زلزله زده اسفراین وارد شد وارتباط منطقه آسیب‌دیده بامراکز امدادی جمعیت از طریق شبکه مخابراتی شیروخورشید سرخ‌برقرار گردید .و آخرین گزارش رسیده حاکیست که عوامل امدادی جمعیت های شیرو خورشید سرخ مشهد ، قوچان ،شیروان‌و سبزوار باهمکاری عوامل لشگر٦ خراسان، ژاندارمری و افراد محلی‌ابتکار عملیات امدادی را دردست دارد .

نصب قریب پانصد دستگاه چادر برای اسکان ۱٦۰۰ نفر ساکنان روستا های زلزله زده پایان یافته است و توزیع خواربار و لوازم زندگی و وسایل گرمکن درجریان است. آشپزخانه سیار جمعیت وارد منطقه گردیده وآماده کار شده است و از امروز آسیب دیدگان غذای گرم خواهند داشت .

ده‌تن از مجروحان حادثه به بیمارستان امدادی شیرو خورشید سرخ سبزوار و درمانگاه «بام»منتقل گردیده‌اند و ۱۵ تن بقیه بطور سرپائی تحت درمان هستند . تعداد تلفات حادثه تاکنون ۵ نفر و تعداد خانه هائی که براثر زلزله غیرقابل سکونت شده است ۳۰۰ دستگاه گزارش شده است .

ضایعه اسفناك

باکمال تاسف اطلاع حاصل کردیم امروز آقای حمید سیاح‌به دنبال یك کسالت ده‌روزه‌درگذشت جنازه مرحوم سیاح فردا صبح‌طی مراسمی از مسجد مجد تشییع خواهد شد .

حمید سیاح سال ۱۲٦٦ متولد گردید و تحصیلات خودرا در مدرسه سیاسی بپایان رسانیده‌به اخذ دیپلم نائل گردید و ضمنا تحصیلات‌خودرا در فرا گرفتن‌زبان های خارجی ادامه داد و سپس وارد خدمت دولتی گردید وسمت های مختلفی بدینقرار داشته‌است:

مترجم گمرك - عضوادارات مختلف مرکزی وزارت خارجه - عضو محاکمات - عضو هیئت اعزامی به پطروگراد سابق - معاون‌اول سفارت ایران در مسکو مستشار تجارتی سفارت ایران در مسکو - عضوهیئت مدیره‌شیلات- رئیس اداره دوم سیاسی . رئیس اداره اول سیاسی ، ژنرال کنسول در لبنان وسوریه . وزیر مختار ایران‌در ورشو . مدیر کل وزارت خارجه .

مرحوم سیاح دو مرتبه بوزارت پست‌و تلگراف و یك مرتبه به وزارت راه انتخاب گردیدوچندین بار سفیر ایران در مسکو بود .

مرحوم حمید سیاح از رجال تحصیلکرده ، خوشنام و صدیق بودوفوت‌وی‌ضایعه‌تاسف‌آوری‌است ما این ضایعه را مخصوصا به خانواده محترم سیاح صمیمانه تسلیت میدهیم.

مجالس ترحیم

بانهایت تاسف وتالم فوت مرحومه مغفوره بانو مرضیه‌بیگم شیروخورشیدی (نجفی) مادر عزیزمان را باطلاع دوستان و آشنایان میرساند . مجلس ختم مردانه آن‌مرحومه از ساعت۲تا۵بعدازظهر روزدوشنبه ۱٦ر۱۰ر٤۷ در مسجد همت‌آباد کوی‌همت‌آباد-خیابان سپه - چهارراه حسن‌آباد و ختم زنانه در همانروز و همان‌ساعت در منزل آنمرحومه واقع در خیابان غفاری کوچه روزبه پلاك۲٤۱ منعقد است باتشریف‌فرمائی خود روح آنمرحومه را شاد و تسکین آلام بازماندگان را فراهم فرمائید .

حاج‌شیخ‌ابوالقاسم نجفی ، حاج‌علی‌اکبر نجفی، حاج محمدصدیق‌نجفی ، اسمعیل‌نجفی ، حبیب‌اله‌نجفی

آ_۳۲۱۰۹

بعموم بازماندگان آن مرحومه مصیبت وارده تسلیت میدهیم

بانهایت تاسف درگذشت شادروان بانو هاجرمهریاری مادر گرامی‌آقای اسمعیل مهریاری مخزن‌دار کل هیئت نظارت چاپ برگهای بهاداردولت را باطلاع دوستان و همکاران محترم میرساند . مجلس ترحیم آنمرحومه روز دوشنبه ۱٦ر۱۰ر٤۷ از ساعت۹تاساعت ۱۱ صبح در مسجد فخرالدوله برگزار میشود .

رئیس هیئت عالی نظارت چاپ برگهای بهاداردولت

آ_۳۲۱۱۱ مستجیر

خانواده‌های : مهریاری ، مفاخری ، راد ، مهریار زرگرباشی ، اسدی ، بی‌نظیر ، شهابی ، رستگار ، گوهری ، همدانی ، ابوآصف ، اصفهانی ، گیلك ، عنایتی ، کریملو ، فرشید ، ایران‌منش ، حائری ، کریم‌زاده ، نائینی‌فرد ، توفیقی ، شفیعی ، امیرحسینی دکتر صفوت‌نیا ، میرشکرائی ، غلامعلی‌زاده ، برومند لاچینی

بانهایت تاسف درگذشت شادروان بانو هاجر مهریاری مادر آقای اسمعیل مهریاری کرمانی‌راباطلاع فامیل و دوستان محترم و همشهریان مکرم میرسانند. مجلس ترحیم مردانه از ساعت ۹تا۱۱ صبح‌روزدوشنبه ۱٦دیماه در مسجد فخرالدوله وزنانه از ساعت ۳تا۵ بعدازظهر همانروز در منزل واقع در خیابان کرمان کوچه ارباب‌محمدتقی پلاك ۱۳ منعقد است .

آ_۳۲۱۱۱

بعموم بازماندگان بویژه آقای اسمعیل مهریاری مصیبت وارده‌راتسلیت میدهیم

تشییع جنازه

بدینوسیله‌فوت شادروان بانو همدم‌فرمانفرمائیان والده آقای دکترخداداد فرمانفرمائیان‌راباطلاع‌دوستان و آشنایان میرساند . تشییع جنازه آنمرحومه‌درساعت ۱۰ صبح روز دوشنبه ۱٦دیماه ازمسجد جلیلی واقع در اول خیابان ایرانشهر شماره ۵۰ به‌مقبره فامیلی واقع در امامزاده قاسم انجام خواهد گرفت .

آ_۳۲۱۲۵ خانواده فرمانفرمائیان

تسلیت

سرکار سروان عباسیان

افسران ودرجه‌داران ارتش دوم بانهایت تاسف مصیبت وارده را بسرکار تسلیت گفته بقاء عمر و سلامت بازماندگان رااز درگاه خداوند بزرك مسئلت مینمایند . ارتش‌دوم

آ_۳۲۱۰۳

جناب آقای دکتر رهبر

بدینوسیله مصیبت وارده را تسلیت گفته بقاء عمر وسلامت جنابعالی و سایر اعضاء خانواده را از خداوند متعال خواستارم .

آ_٦۳٦۰۸ دکترآراسته

آقای شاهپور سهامی

مصیبت وارده را تسلیت می‌گوئیم .

اهواز -دانش‌آموزان سال چهارم طبیعی دبیرستان دکترکریم فاطمی آ_٦۳٦۱۰

سرکار سرگرد مخابرات موسی نعمانی

افسران دانشجوی کلاس ب دانشکده فرماندهی و ستاد مصیبت وارده را به‌سرکار و خانواده محترمتان صمیمانه تسلیت میگویند .

سرهنك جواد نورانیان

آ_۳۲۱۱۷

سرکار سرگرد موسی نعمانی

افسران دانشجوی کلاس ج دوره بیست‌ودوم دانشکده فرماندهی وستاد (دانشگاه جنك) مصیبت وارده را تسلیت عرض مینمایند .

آ_۳۲۱۱۹

دوست عزیز آقای عباس میربابائی

مصیبت وارده را بشما تسلیت میگوئیم .

دانشجویان سال دوم تکنیسین داروسازی

آ_۳۲۱۱۳

جناب آقای مرادپناهپور جناب آقای مظفر پناهپور

بانهایت تاسف مصیبت وارده را تسلیت عرض نموده وسلامتی بازماندگان را از خداوند خواستارم.

آ_۳۲۱۲۳ سرهنك‌زهدی

بانهایت اندوه وتاثربی‌پایان ماسر کارگران و کارگران کارخانجات لیلاندموتور ایران‌مصیبت‌وارده رابه‌جناب آقای مهندس مظفر پناهپور و خانواده محترمشان تسلیت عرض نموده صبر جمیل و سلامت ایشان را از درگاه ایزد متعال مسئلت مینمائیم .

نماینده کارگران کارخانجات لیلاندموتور ایران

آ_۳۲۱۲۱ ابوالقاسم گنجی

آقای «علم» در مراسم دبیرستان نمازی شیراز گفت :

پیشرفت دانشگاه پهلوی، نشانهٔ دانش پروری شاهنشاه است

آقای نهاوندی رئیس دانشگاه پهلوی شیراز ضمن سخنانی گفت: ما دانشگاهیان شیراز هنوز «علم» را رئیس خود میدانیم

بطوری که در شماره گذشته به اطلاع خوانندگان عزیز رسید ، بمنظور قدردانی از خدمات آقای اسدالله علم رئیس سابق دانشگاه پهلوی شیراز مراسم باشکوهی با حضور آقای مهندس ریاضی رئیس مجلس شورای ملی ، خانم فرخ‌رو پارسای وزیر آموزش و پرورش ، جمعی از نمایندگان مجلسین و معاریف شیراز و همچنین آقای دکتر نهاوندی رئیس دانشگاه پهلوی و گروهی از دانشگاهیان برگزار شد و ضمن اهداء «لوحه افتخار» به آقای علم از خدمات گذشته وی بنحو شایسته‌ای تجلیل بعمل آمد .

طی مراسمی که در محل دبیرستان نمازی شیراز برگزار شد ، آقای دکتر نهاوندی ضمن تجلیل از خدمات آقای علم بیاناتی باین شرح ایراد کرد :

بیانات رئیس دانشگاه پهلوی

حضار محترم مادر اینجا اجتماع کرده‌ایم برای اینکه از خدمات و کوششهای جناب آقای علم طی مدت پنجسالی که در دانشگاه پهلوی تشریف داشته اند تشویق و قدردانی و یادآوری بکنیم .

بهیچوجه از من انتظار تذکار و برشمردن این خدمات را نداشته باشید به چند علت یکی اینکه دکتر صورتگر استاد عزیز و دانشمند به مراتب بهتر از بنده این کار را انجام دادند دیگر اینکه نمی خواهم بگویم آنچه عیان است چه حاجت به بیان دارد و دیگر اینکه بهیچوجه تصور نمی کنم ونمی خواهم تصور کنم که جناب آقای علم در دانشگاه نباشند تا ضرورت تجلیل از خدماتشان باشد .

تمام افراد دانشگاه پهلوی اعم از استادان ، کادر اداری دانشجویان وخود بنده هنوز آقای علم را رئیس دانشگاه میدانیم و رئیس خودمان میدانیم وامیدواریم همیشه این سعادت را داشته باشیم وامیدواریم از راهنمائیها و تجارب پنج ساله‌ای که ایشان اندوخته اند برخوردار شویم همانطور که در اینجا گفته شد دانشگاه پهلوی طی پنجسال موفق شد با الهام گرفتن دائم و مستمر از منویات و تعلیمات رهبر عالیقدر نه تنها خودرا در صف اول دانشگاههای ایران قرار بدهد بلکه در شمار بهترین دانشگاه‌های آسیا وشاید بسیاری از کشورهای دنیا در بیاید ومن خیلی متاسفم که به عنوان رئیس دانشگاه این حرف را میزنم چه از لحاظ ساختمان و تجهیزات وبعد کادر آموزشی که افتخار خدمتگزاری وهمکاری آن را دارم دانشگاه پهلوی بحد کمالی که در ایران ممکن بود برسد خیلی نزدیک شده است علاوه براین از لحاظ شیوه‌های تدریس از لحاظ روابط انسانی حاکم بر دانشگاه در کادر آموزشی و دانشجویان دانشگاه پهلوی فوق‌العاده پیروانقلاب آموزشی بوده‌اند موقعی که در تدارک کنفرانس روسای دانشگاهها قرار شده بود هر دانشگاهی گزارشی تهیه بکند واین گزارش در مورد ارزیابی نتایج اجرائی منشور انقلاب آموزشی مطرح شود بنده این کار را بعهده گرفتم در مورد ارزیابی نتایج اجرائی منشور انقلاب آموزشی قرار شد هر دانشگاهی گزارشی تهیه کند بنده منشور انقلاب آموزشی را گرفتم بصورت یک دوسه الا آخر برای تهیه این گزارش مطالعه کردم برای اجرای منشور انقلاب آموزشی با کمال خوشوقتی وافتخار متوجه شدم که مرتبا فعل ماضی را باید بکار ببرم آقای علم خوب توانسته بودند بادرک و پیروی از تعلیمات شاهنشاه آریامهر در دانشگاه پهلوی خیلی از افکار بلند شاهنشاه را در محیط خود پیاده کند واین افتخاری است برای همه دانشگاهیان ، استاد ، دانشجو و خلاصه دانشگاه . همانطور که جناب آقای دکتر صورتگر فرمودند.

نقش اجتماعی بزرگ

نکته دیگر اینکه دانشگاه پهلوی نقش آموزشی و تعلیماتی وفرهنگی در این شهر و در استان و این مملکت بعهده دارد نکته‌ای که شاید بیفایده نباشد در اینجا بیان شود اینستکه دانشگاه پهلوی نقش اجتماعی بزرگی نیز درشهر شیراز بازی میکند دانشگاه پهلوی از لحاظ خدمات درمانی شهری نه فقط رفع احتیاج بیمارستانی دانشکده پزشکی‌اش بلکه از نظر اجتماعی وظایف سنگینی را نسبت به فارس بعهده گرفته است که ایفای آن باعث شده است که واقعا پیشرفت هائی محسوس درشهر شیراز بر اثر وجود این دانشگاه و براثر تحرک این دانشگاه بوجود بیاید .

خوشبختانه انجمن شهر از این نقشی که دانشگاه برهبری جناب آقای علم داشت به نحوی شایسته تقدیر و تشکر کرد. بااین توصیفات ملاحظه میفرمائید که دانشگاه پهلوی واقعا همیشه این حد عالی تدریس و تعلیم و فرهنگ را حفظ کند و به عنوان دانشگاه از کشور راهنمائی تعلیمات عالیه ونمونه کامل اجرای روح و نص انقلاب آموزشی در کشور ما باشد . بنده در این مجلس در حضور سروران گرامی که تشریف دارند در حضور رئیس هیات امنای دانشگاه پهلوی میخواستم عرض کنم که همه استادان ، دانشیاران و کارکنان و کارمندان و دانشجویان دانشگاه پهلوی و شخص خودم که کوچکترین خدمتگزار این موسسه بزرگ فرهنگی هستم کوشش خواهیم کرد در آینده هم بانهایت سرعت و بانهایت قاطعیت در راهی که شاهنشاه بزرگ ما ریاست عالیه دانشگاه پهلوی ترسیم فرموده‌اند در راهی که تا چند ماه پیش آقای علم با موفقیت کامل پیش میرفت ما پیش برویم و کوشش کنیم تا در آینده همیشه دانشگاه پهلوی نه تنها بهترین دانشگاه کشور باشد، بلکه همانطور که میل واراده و امر شاهنشاه هست یکی از بهترین دانشگاه های دنیا باشد .

خوشبختانه کلیه موجبات تحقق این فکر بزرگ فراهم است. و من اطمینان دارم که مخصوصا باحمایت و محبتی که مردم میهمان نواز و پرلطف شیراز باین دانشگاه دارند در انجام این مهم موفق خواهیم شد.

در خاتمه اجازه بفرمائید خانمها و آقایان محترم که از طرف کلیه همکاران دانشگاهی و دانشجویان دانشگاه پهلوی و شخص خودم از کمال محبت و عنایت و تجلیل و بزرگداشتی که نسبت به رئیس عزیزمان جناب آقای علم فرمودید تشکر کنم . بنده فکر می کنم که همه ما مرهون عنایت شما نسبت به ایشان هستیم برای اینکه ایشان را رئیس خودمان میدانیم . و ایشان رئیس ما هستند و امیدواریم سال های سال از این فیض بهره‌مند باشیم .

سپس سناتور نمازی سخنانی در تجلیل از خدمات آقای علم ایراد داشت و متعاقب آن آقای علم رشته سخن را بدست گرفت و سخنانی باینشرح ایراد نمود :

جناب آقای رئیس مجلس، جناب آقای نمازی ، حضار محترم :

بنده همانطور که امروز صبح عرض کردم واقعا نمیدانستم تا این اندازه برای انجام وظیفه قدرشناسی میشود . بنده در شیراز حقیقتا امروز معنی این شعر حافظ رادرک کردم :

تو کار خود چو گدایان بشرط مزد مکن
که خواجه خود صفت ذره پروری دارند

من امروز احساس میکنم که خدمات ناچیزی که همراه گروه همکارانم در اینجا انجام دادیم مورد توجه وعنایت شاهنشاه بزرگمان و تقدیر همگان قرار گرفته است ولی این توجه را از کرامت وحقشناسی مردم شیراز میدانم بخاطر دارم در ماه های آخرین که افتخار خدمت نخست‌وزیری راداشتم یکروز که در پیشگاه مبارک شاهنشاه شرفیاب بودم بعرض پیشگاه مبارک رسانیدم که بقدری فرسوده شده‌ام که بخوبی احساس میکنم که این بار گرانتر از شانه ناتوان من است و میخواستم اجازه بگیرم که مرخصم فرمائید . فرمودند زود است ولی چند ماه دیگر مرخصت میکنم اما خیال دارم یک خدمت دیگری بتو محول کنم و آن ریاست دانشگاه پهلوی شیراز است و خودم شخصا نظارت خواهم کرد .

این خدمت تازه برای من از چند جهت جالب بود ، یکی اینکه مردم شیراز خوش‌پذیرائی و خوش‌برخوردند و ازاین نعمت هم اکنون جانشین یا همکار عزیز بنده جناب آقای دکتر نهاوندی برخوردارند و دیگر اینکه کاری سبک بنظر می‌آمد و از همه مهمتر آنکه شاهنشاه آریامهر علاقه داشتند که دانشگاه پهلوی بجائی برسد و براین کار شخصا نظارت میفرمودند.

درآنوقت جناب آقای دکتر صورتگر که امروز با بیانات دلپذیرشان که حقیقتا خیلی بیش از لیاقت بنده بود ما را مستفیض فرمودند ، ریاست دانشگاه را بعهده داشتند . بنده آنوقت عضویت هیات امناء راداشتم . مرحوم علاء که خدا او را بیامرزد رئیس هیات امناء بود .

در آن موقع میدیدم که جناب آقای دکتر صورتگر با خلوص نیت به دانشگاه خدمت می کرد . در جلسات هیات امناء که هر هفته تشکیل میداد مشکلات دانشگاه را یک بیک طرح میکرد و از منافع دانشگاه باسماجت بسیار دفاع مینمود .

من واقعا برای خدمات پر ارج دکتر صورتگر همیشه ارزش بسیار قائل بوده‌ام . ولی با اینهمه کوششی که دکتر صورتگر داشت به‌آنچه برای دانشگاه پهلوی میخواست ، آنطور که دردلش میخواست موفق نمی‌شد. واقعا بایستی عرض کنم خون دلی که صورتگر برای دانشگاه پهلوی میخورد هزاران برابر خون دل من بود . آنچه مشکل دانشگاه پهلوی را بعدا حل کرد بایستی بصراحت بسیار بعرض برسانم فقط و فقط توجه مخصوص اعلیحضرت همایونی بود و غیر از این هیچ چیز نبود . سالی دو مرتبه به‌شیراز تشریف می‌آورند. در یکی از تشریف‌فرمائیها که بنده در سالن دانشگاه پهلوی افتخار داشتم که به پیشگاه مبارکشان عرایضی عرض کنم ، عرض کردم :

من خاک راهم و تو آفتاب مهر
گلها و لاله‌ها دهم ار تربیت کنی

خوشبختانه نه فقط تربیت فرمودند بلکه با کمال دقت حتی مشکلات کوچک ما را هم مورد توجه قرار دادند ، و برای گلها و لاله ها مجال رشد و نمو پیدا کنند علفهای هرزه را درآوردند و در نتیجه دانشگاه پهلوی بجائی رسید که ملاحظه میفرمائید ولی بایستی عرض کنم که هنوز خیلی راه هست تا دانشگاهی شود که مورد انتظار شاهنشاه و مردم است. جای خوشوقتی زیاد است جانشین عزیز بنده چنانچه همه می‌بینید و احساس می کنید واقعا دانشگاه را بجلو میبرد .

همین پیروز بود که یک پیوند کلیه انجام گرفت امروز ایشان بمن مژده دادند که بزودی پیوند قلب هم انجام خواهد گرفت . در دانشگاه پهلوی همه مسایل مورد توجه ایشان است و هیچ مسئله‌ای از نظر ایشان دور نیست. بقرار اطلاع دور و نزدیک که بنده دارم امور دانشگاه خیلی بهتراز آن شکل که میگشت میگردد وچرخها همانطور که مورد انتظار شاهنشاه بزرگ ما ومورد انتظار شما مردم فارس است میگردد. کار های مملکتی اصولا بایستی همیشه بهمین ترتیب جریان داشته باشد . نباید هیچ دستگاهی قائم مشخص باشد . دستگاهها بایستی کارشان رابکنند و پیش بروند و افراد نباید تاثیر داشته باشند . انشاءالله آقای دکتر نهاوندی سالیان دراز در این محل خواهد ماند و این دستگاه بزرگ را که از شیخ نشین فجیره گرفته تا لار ، بندرعباس ، بندرلنگه و برازجان بیمارستان و درمانگاه داردو با تشکیلات و تجهیزات علمی و عملی بسیار دقیق مجهز است با کمال قدرت و با کمال روشن‌بینی اداره خواهند کرد اما اگر ایشان هم بعد از هفت ، هشت ، دهسال تشریف بردند باز هم این چرخ باید بگردد . تمام امور مملکت هم بهمین صورت هست .

ملاحظه فرمودید چند روز پیش که اجتماعی از حزب مردم در پیشگاه مبارک شاهنشاه شرفیاب بودند شاهنشاه برای مملکت انستیتو هائی عمیق و پایدار میخواهند بطوری که افراد در گردش دستگاه ها موثر نباشند.

بهر صورت بنده در اینجا لازم میدانم از عموم همکاران عزیزم که با من همکاری داشتند وهمکاری کردند از روسای دانشکده ها و از معاونینم آقای دکتر وصال آقای امیر متقی و آقایانی که هنوز بر سر کارهای دانشگاه هستند حقیقتا وصمیمانه تشکر کنم .

در این لحظه که میخواهم عرایضم را تمام کنم لازم میدانم برای شما مردم فارس که مردمی پیشرفته هستید یک نکته را یادآوری کنم. دانشگاه پهلوی باهمه عظمتش یک دانشگاه از هفت دانشگاه کشور است .همه دانشگاهها با همه عظمتشان یک صد هزارم از کار های کشور است. ما باید با چشمان باز توجه کنیم که چه‌اندازه فدا کاری وچه اندازه از خود گذشتگی لازم است تا کشور این وضع را داشته باشد. ما که نسبت باداره یک دانشگاه این اندازه قدردانی میکنیم واقعا اگر جانمان را نثار مقدم شاهنشاه‌مان بکنیم بازهم جواب فداکاری های این مرد بزرگ تاریخ را نداده‌ایم ما مملکت خود را با ممالک هم‌سطح دیگر چه دور چه نزدیک مقایسه کنیم آنوقت عظمت از خودگذشتگی ها و فداکاری های شاهنشاه بزرگ خود را درمی‌یابیم . من که از نزدیک افتخار خدمتگذاری بشاهنشاه آریامهر را دارم و بسیار مفتخرم که سال ها این افتخار را حفظ کرده‌ام بایستی عرض کنم که شاهنشاه یک ثانیه آرام و استراحت ندارد . بنده از اول صبح که افتخار زیارت اعلیحضرت همایونی را دارم تا آخر شب حتی تا بعداز نیمه شب می‌بینم که تا چه اندازه کار میکنند کاری طاقت فرسا و جانکاه وثمره این همه فداکاری ها است که ما بدین پایه از ترقی رسیده‌ایم . ولی واقعا باید بدانید که معظم‌له دیگر مطلقا خودشان را فراموش فرموده‌اند و از این جهت قلبا و عمیقا متاسف هستم زیرا انسان چه اندازه میتواند تحمل داشته باشد و درعین حال یک فکر عمیق و اساسی داشته باشد و آن اینکه بهرصورت فرد فانی است و باید کشور بوسیله دستگاه هائی که تشکیلات عمیق و اساسی داشته و از مردم وخواسته های آنها الهام بگیرد و اداره بشود .البته همه شما باین امر مهم آگاه هستید و می دانید کشور ما درچه وضعی است و این وضع چگونه فراهم شده است ولی من وظیفه خود میدانستم که یادآوری کنم و در اینجا مخصوصا بگویم همه پیشرفت های ما از شخص شخیص معظم‌له است .

درهر حال یکبار دیگر واقعا از لطفتان و از این همه محبت بی‌شائبه که نسبت بمن و نسبت بهمکارانم مبذول فرمودید تشکر می کنم . مخصوصا از جناب سناتور نمازی که این جلسه را با این همه صداقت این مجلس را فراهم فرمودند و همچنین عموم سناتور های فارس و وکلای محترم مجلس و انجمن شهر و همه مردم و همه تشکر میکنم .

● عزیمت به «کیش»

ساعت ۱۰ صبح دیروز آقای علم وزیر دربار شاهنشاهی باتفاق آقای دکتر باهری معاون وزارت دربار ، با هواپیمای شرکت ملی نفت ایران از شیراز عازم جزیره کیش شدند. آقای علم در این سفر ، تاسیسات نفتی جزیره کیش را مورد بازدید قرار دادند و همراهان وزیر دربار شاهنشاهی ساعت ۱۲ و ۳۰ بعداز ظهر دیروز به تهران مراجعت کردند .

خبرنگار ما در شیراز همچنین گزارش داد: ساعت ۱۱ صبح دیروز آقای ریاضی رئیس مجلس شورای ملی در دانشکده مهندسی دانشگاه پهلوی حضور یافت و سخنرانی مشروحی برای دانشجویان ایراد کرد .

برای تجلیل از خدمات آقای علم به دعوت سناتور مهدی نمازی مراسمی در دبیرستان نمازی شیراز برگزار گردید . در عکس بالا که از این مراسم برداشته شده آقایان ریاضی، علم، خانم فرخ‌روی پارسای وزیر آموزش و پرورش و آقای نهاوندی رئیس دانشگاه پهلوی دیده می شوند .

برف و سرما در شهرستانها عده‌ای را کشت ...!

۵ نفر در «کوله‌سر» گیلان طعمه سیل شدند و اجساد آنها بدست نیامده است

گزارشهای رسیده ازخبرنگاران ما در شهرستانها حاکیست ، طی ۲۴ ساعت گذشته ریزش برف و باران و سرمای شدید در اغلب شهرستانها بخصوص در آذربایجان گیلان ، مازندران و خراسان ادامه داشته و براثر سرما و کولاك برف عده‌ای کشته شده‌اند .

سرمای کم سابقه در اکثر نقاط مردم را بزحمت انداخته و زندگی اهالی را مختل کرده است .

چند جاده بسته است

راه باجگیران - قوچان و درگز- قوچان و همچنین جاده کلات بعلت کولاك و برف زیاد بسته شد و در صورت شدت کولاك راههای دیگر شهرستانهای شمالی ، خراسان نیز مسدود خواهد شد .

گزارش خبرنگاران ما درمناطق زلزله‌زده کاخك ، فردوس ، گناباد، طبس حاکیست که ریزش برف و باران و برودت هوا برای زلزله‌زدگان ناراحتی زیادی بوجود آورده است .

سرما ۶ نفر را کشت

سرمای مشهد دیشب به ۱۵ درجه زیر صفر رسید براثر شدت سرما دو مرد و یک زن ۳۵،۴۵ و ۳۹ ساله که درکنار خیابانهای شهر بیتوته کرده بودند جان سپردند . همچنین بعلت سرما کلیه لوله های آب و حوضهای منازل یخ بست و ترکید .

روز گذشته درشهرستان کلات حوضهای منازل و رودخانه های اطراف در نتیجه سرمای شدید یخ بست شدت سرمابحدی بود که اکثر دکاکین بصورت نیمه تعطیل در آمد . در قریه صله‌نو از توابع کلات دونفر موتوسیکلت سوار که عازم کلات بودند در بین راه بعلت سرما خشك شدند و در قریه «شیرین» کلات نیز اسب‌سواری بنام یحیی غلامی که برای سرکشی بمزرعه خود میرفت براثر سرما جان سپرد و اسبش نیز تلف شد .

گزارش رسیده حاکیست : هم‌اکنون هوای سرخس ۱۲ درجه زیر صفر میباشد و طوفان و کولاك شدید کار و زندگی مردم را متوقف کرده است .

ریزش برف‌شدید در رشت ، بیش از همه دانش‌آموزان مدارس را به زحمت انداخته است ...

در گیلان

ریزش برف سنگین و بدنبال آن باران شدید در گیلان موجب طغیان رودخانه ها و ویرانی یک پل گردید و ۹ نفر هم که از «کوله‌سر» قصد عزیمت به «میانده» را داشتند براثر طغیان رودخانه دستخوش سیل شدند و از این عده چهار نفر توانستند خود را نجات دهند لیکن از سرنوشت ۵ نفر دیگر باسامی حسین علیجانی، عباس و عبدالله فرجی ، حیدربابا و ابراهیم فوتمه‌سری اطلاعی در دست نیست .

در بالاسرك از دهات بندر پهلوی کولاك شدید برف‌زندگی عادی مردم را برهم زد و دو دبستان این ناحیه نیز تعطیل شد همچنین درچند قریه از توابع «طاهرگوراب» اولیاء آموزشگاه ها برای جلوگیری از خطرات احتمالی ناچار به تعطیل مدارس شدند .

خسارت مرکبات

بیش از بیست سانتیمتر برف در چالوس بزمین نشسته و بهمین علت شاخه های زیادی از درختان مرکبات شکسته است ، به باغداران مرکبات براثر «یخ‌زدگی» محصول ، خساراتی وارد آمده و آنان با عجله بسیار مشغول چیدن محصول باغ های خود هستند ، سرمای شدید و عجله باغداران ، موجب شده که دستمزد کارگران «مرکبات چین» به سه برابر معمول برسد . بعداز ظهر دیروز برف شدید چالوس و بالاخص مدارس این شهر را بحال نیمه - تعطیل درآورد .

برف در بندرپهلوی

ریزش برف که ۲۴ ساعت گذشته در بندر پهلوی شروع شده بود عصر «دیروز» پایان یافت .

برف مداوم

از ظهر روز گذشته برف درنواحی جاجرود ، رودهن ، آبعلی ، پلور، آب‌اسك شروع بریزش کرده که هم‌اکنون ساعت ۹ صبح ادامه دارد. ریزش برف در نواحی جاجرود و رودهن شدید تر از سایر نقاط می باشد . گردنه امامزاده هاشم باز و رفت و آمد برقرار است ولی پلیس راه از عبور اتومبیل هائی که بزنجیر چرخ مجهز نباشند جلوگیری می کند .

انتظار مسافرین

براثر ریزش برف دیروز که در شمیران بارید از نیمه‌شب دیشب عبور ومرور وسائط‌نقلیه دچار اشکال و تا این ساعت همچنان می‌بارد . شد بطوری که براثر لغزندگی جاده ها فقط اتومبیل های مجهز بزنجیر چرخ میتوانستند حرکت کنند .

موضوع جالب اینکه صف مسافرین اتوبوس های شرکت واحد وسایر اتومبیل ها بعلت اینکه اتوبوس‌های شرکت واحد و اتومبیل‌های مسافری فاقد زنجیرچرخ بودند نمیتوانستند بشمیران بیایند طولانی تراز روزهای دیگر بود درنتیجه عده‌ای از مسافرین حتی تا بعداز ساعت ۹ صبح در صف منتظر اتوبوس بودند و ماموریں شهرداری با پاشیدن شن توام بانمك در خیابان های اصلی یخ های جاده را آب و بعبور ومرور وسائط‌نقلیه کمك میکردند، دیشب برف سنگینی در ارتفاعات شمیران بزمین نشست و هم‌اکنون ریزش برف ملایمی در شمیران می‌بارد .

براثر لغزندگی جاده شمیران صبح امروز اتوبوس شرکت واحد شماره ۲۷۹۷ با اتوبوس ۴۷۲۱ بشدت تصادف کردو خساراتی بهردو اتوبوس وارد آمد .

انسداد راه چالوس

از ساعت یازده‌شب گذشته ریزش برف در کرج و اطراف شروع شده و تا این ساعت همچنان می‌بارد .

طبق اطلاع پلیس راه جاده چالوس از ساعت دوازده دیشب بسته شده و تاکنون اتومبیلی از این جاده عبور نکرده وماموریں برای باز شدن راه فعالیت میکنند .

قطع ارتباط تلفنی

از روز جمعه هوای چالوس ابری و فوق‌العاده سرد شد و متعاقب آن باران شدیدی ریزش کرد . شدت سرما بحدی بود که اکثر مغازه‌داران دکاکین خود را بستند وشهر تقریبا بصورت نیمه تعطیل درآمد بدنبال سرما و بارندگی ریزش برف شدیدی آغاز گردید که همچنان ادامه دارد. براثر ریزش برف ارتباط تلفنی چالوس با سایر نقاط کشور قطع شدو ضمنا خسارات زیادی به باغداران وارد آمد .

دیروز در باغات مرکبات فعالیت چشمگیری بچشم میخورد زیرا باغداران از ترس سرمازدگی محصولات خود اقدام بجمع‌آوری مرکبات نموده بودند درنتیجه دیروز مزد کارگر از یکصد ریال به سیصد ریال افزایش یافته بود .

تعطیل مدارس

خبرنگار ما در رشت مقارن ساعت یازده صبح امروز گزارش داد : بعلت ریزش برف سنگین در رشت ارتفاع برف دراین شهر به بیش از ۵۰ سانتیمتر رسید و بهمین جهت بدستور آقای قریب مدیرکل آموزش و پرورش استان گیلان کلیه مدارس رشت تعطیل شد.

درماسوله و قراء اطراف آن ارتفاع برف به بیش از صد و چهل سانتیمتر رسیده و عبور و مرور درشهر متوقف گردید ریزش برف ۲۴ ساعت متوالیست در فومن و قراء اطراف ادامه داردو هم اکنون درشهر فومن هشتاد سانتیمتر برف بزمین نشسته است .

خبرنگار ما در رشت افزود : با وجود ریزش برف سنگین در راههای ارتباطی تهران - رشت عبور ومرور وسائط نقلیه دراینراه بطورعادی ادامه دارد . ولی راههای بندر پهلوی - آستارا و لنگرود رامسر مسدود می‌باشد

برف توام باسرما

برف از روز گذشته در رودبار گیلان و حومه شروع به باریدن کرد، وهم‌اکنون ادامه دارد . براثر برف هوا بشدت سرد شده و مردم کمتر از خانه های خود بیرون میآیند .

در لاهیجان

برف در لاهیجان از دیشب شروع شده و همچنان ادامه دارد . کلیه خیابانها و پشت بام منازل پوشیده از برف گردیده و سرما نیز در این شهر حکمفرما میباشد .

درتربت حیدریه

از صبح دیروز ریزش برف شدیدی توام با سرما در تربت حیدریه آغاز گردیده و همچنان ادامه دارد .

۵۰ سانتیمتر برف

بعلت ریزش برف در ۴۸ ساعته گذشته ارتباط تلفنی رشت با اکثر شهرستانهای تابعه قطع گردیده و اداره راه بماموریں خود برای جلوگیری ازانسداد کلیه راهها آماده باش داده است و فعلا راههای سراسر استان گیلان بازاست و عبور ومرور انجام میگیرد ریزش برف که ازبعد از ظهر روز جمعه آغاز گردیده بود و روز گذشته بدون انقطاع میبارید وهم‌اکنون ساعت ده صبح توام با کولاك شدید ادامه دارد. براثر این کولاك شدید عبور ومرور در نتیجه هنرستان بصورت تعطیل درآمده است .ضمنا همزمان با این برف وسرمای شدید انفلوانزای هنك کنگی در رشت شیوع یافته و عده کثیری از مردم رشت باین بیماری مبتلا شده‌اند بطوری که در هر خانواده یك تا دو نفر انفلوانزا گرفته‌اند .

موتورهای جدید برق دامغان خاک میخورد!

بیمارستان مدرن وجود دارد اما از پزشک جراح وقابله خبری نیست..

مذاکرات هیئت‌های مشورتی

توسعه شتکه برق دامغان وبهره برداری ازدستگاه‌مولد جدید برق در این شهر، تسطیح واسفالت بولوار، اعزام پزشک جراح و قابله تحصیل کرده جهت بیمارستان آریامهر دامغان، ایجادهتل یامهمانخانه مجهز بمنظور اقامت موقت سیاحان در این شهر وتکمیل کادر آموزشی دبیرستان‌های دامغان از جمله مهمترین مسائل مورد بحث پانزدهمین جلسه هیئت مشورتی روزنامه اطلاعات در این شهر بود. چگونگی مذاکرات اعضای هیئت‌مشورتی درجلسه‌مذکور براساس گزارش خبرنگارما در دامغان بشرح زیر است:

*** آب در کوزه**

احمدی

اولین موضوع مورد بحث پیرامون‌نقص شبکه برق شهر و ضرورت توسعه آن بود که توسط‌آقای احمدی رئیس‌هیئت مشورتی عنوان گردید. وی گفت: شرکت فعلی برق قادر به تامین برق مورد نیاز کلیه محلات شهر نمی باشد و این موضوع کرارا در جلسات هیئت مشورتی مورد بحث قرار گرفته است. حدوددو سال است که در جهت تامین روشنائی و تعیین تکلیف شرکت فعلی برق اقداماتی صورت میگیرد اما طی این مدت دراز، هنوزنتیجه مثبتی برای اهالی در بر نداشته است.

باید اضافه کنم که در حال‌حاضر، دو دستگاه مولد جدید برق که برای تامین برق مصرفی مردم خریداری شده در دامغان موجود است اما از آنها استفاده نمیشودو بدیهی است که اهالی از چنین وضعی ناراحت و ناراضی هستند و انتظار بذل توجه دارند...

*** ویرانه دروسط شهر**

عاسی

سپس آقای عالمی عضو هیئت مشورتی در باره‌خرابی‌بولواردامغان که در بهترین نقطه شهرقراردارد صحبت کردوافزود: قریب ده‌ماه‌ازتاریخ تخریب اماکن‌مسیر بولوار دامغان می گذرد اماهنوزبرای تسطیح و اسفالت خیابان مذکور اقدامی‌صورت‌نگرفته و در نتیجه بهترین نقطه‌شهر بصورت‌ویرانه‌ای‌درآمده است. در مسیر همین بولوار دو دستگاه گرمابه نیز وجود داشت که تخریب شد و حالا صد ها نفر ساکنین مجاور خیابان برای رفتن به گرمابه، ناچارند فاصله‌نسبتا زیادی رابه پیمایند. از آنجا که شهرداری دامغان برای تسطیح و اسفالت بولوار اعتباری در اختیار ندارد، امیدواریم متصدیان امر بودجه لازم را برای سرو سامان بخشیدن بوضع بولوارتامین‌نمایند.

● نه جراح نه قابله

طاهری

آقای طاهری ناطق بعدی جلسه ضمن اشاره به وضع آبرومند بیمارستان آریامهر مربوط به سازمان شیر و خورشید سرخ در دامغان‌اظهارداشت: این بیمارستان با هزینه هنگفت بطرز مدرن ساخته شده و شایداز لحاظ تجهیزات پزشکی در این منطقه نمونه باشد امااین‌بیمارستان پزشک جراح و قابله ندارد واهالی انتظار دارند مقامات‌مرکزی‌بااعزام قابله و پزشک جراح‌برای‌بیمارستان آریامهر دامغان موافقت نمایند.

● شهر توریستی

«دامغان بلحاظ داشتن ابنیه تاریخی و موقعیت خاص خود که در مسیر شاهراه تهران - مشهد واقع گردیده، یك شهرتوریستی محسوب میشود و محل آمد و شد افراد خارجی و جهانگردان‌فراوانی است ...»

منوچهری

آقای‌منوچهری‌ضمن ایراد مطلب فوق ادامه داد: متاسفانه برای اقامت‌سیاحان در این شهر، هیچ - گونه مهمانخانه، مسافرخانه و یاهتل آبرومندی‌وجودندارد و لازمست ازطرف سازمان جلب سیاحان لااقل یکباب مهمانسرای مجهز در دامغان ساخته‌شود. اشاره باین نکته را ضروری میدانم که زمین مورد نیاز جهت ساختمان مهمانسرا در بهترین نقطه شهر حاضر است و مقامات مسئول از بابت زمین در مضیقه نخواهندبود.

*** کادر ناقص**

یزدانی

آخرین ناطق جلسه آقای یزدانی بود که به بحث در باره نقص کادرآموزشی دبیرستان‌های‌دامغان پرداخت و گفت: کمبود دبیر جهت تدریس دررشته‌های مختلف درسی دبیرستان ها موجب نگرانی دانش آموزان واولیاءآنان گردیده و اگر بیش ازاین‌دراعزام دبیر باین شهرستان تعلل شود، قطعا لطمه جبران ناپذیری بوضع تحصیلی محصلین واردخواهدآمد. دیگر اینکه در اماکن استیجاری برای دبستان های شهر، اصول فنی و بهداشتی رعایت نگردیده‌و دانش آموزان و آموزگاران‌ازاین حیث ناراحتند. تقاضای قاطبه‌مردم اینستکه‌نسبت‌بتکمیل کادرآموزشی دبیرستان ها وتامین اعتبار برای ساختمان دبستان های دامغان‌توجه لازم معمول گردد.

چرا از دو دستگاه‌مولد جدید برق در دامغان استفاده نمیشود؟

● ●

شهر توریستی دامغان بیك مهمانسرای مجهز احتیاج دارد

● ●

مشکل کمبود دبیرهنوز در دبیرستانهای دامغان برطرف نشده است!

نمایندگان اطلاعات در خدمت مردم

اهالی الیگودرز وتقاضای آنها!

عده‌ای از اهالی الیگودرز خرم‌آباد لرستان بدفتر نمایندگی اطلاعات آمدندو گفتند ما متقاضیان گواهینامه رانندگی نمیدانیم علت‌چیست که در همین الیگودرز از ما آزمایش رانندگی نمیکنند وبایدبرای‌این کاربخرم‌آباد برویم‌باتوجه به نبودن وسیله نقلیه. وبعد مسافت هر کدام از ماتاکنون چندین بار بخرم‌آباد رفته‌ومراجعت کرده ولی نتیجه نگرفته‌ایم و این‌امر مشکل بزرگی‌برای ماشده‌است.

از مسئولین‌امر تقاضاداریم ترتیبی دهندتا مابتوانیم آزمایشات رانندگی‌را در شهر خودمان بدهیم

درمانگاه «کومله» چه وضعی دارد؟

تصور نمیکنیم درمانگاهی بی‌سرو سامان‌ترازدرمانگاه «کومله» درجائی‌پیدا شوداز یکطرف از قانون و مقررات دراینجاخبری نیست‌ازطرف دیگر هر مریضی در موقع مراجعه باید ده ریال بابت‌انجمن بهداری بپردازد ولی‌اخیرا باینهم قناعت‌نمیکنند ودرازاء هرآمپول ده‌ریال نیزمطالبه میکنند. مطلب بالا را عده‌ای ازاهالی کومله گیلان‌بامراجعه بدفتر نمایندگی‌اطلاعات‌وتسلیم‌طوماری اظهار داشته و درپایان سخنان خود اضافه کردند از اولیاء امورتقاضا داریم دراین باره توجهی کنند.

زلزله در «زیرآب»

زمین لرزه نسبتا شدیدی زیراب را بلرزه درآورد و اهالی این‌منطقه را که هنگام وقوع زلزله اکثرشان در خانه‌های خود استراحت میکردند بوحشت انداخت.

وقوع این زلزله که صبح پریروز اتفاق افتاد خسارتی وارد نیاورد.

اخبار شهرستانها

۳۰ ورزشکار تهرانی در مشهد

ساعت ده صبح دیروزسی نفر از ورزشکاران باشگاه بانك ملی ایران بسرپرستی آقای کاظمینی باقطار به مشهدواردشدندو مورداستقبال ورزشکاران این شهر قرار گرفتند.

خبرنگارما در مشهد گزارش داد: ورزشکاران پس از ورودبحرم مطهر حضرت رضا «ع» مشرف شدند وپس از زیارت‌درضیافت ناهار آستانقدس که‌بافتخار ایشان ترتیب داده شده‌بودشرکت کردند. این ورزشکاران ۵ روز در مشهد اقامت خواهند کرد وپس‌از بازدید ازآثار باستانی چندبرنامه ورزشی‌اجراء خواهندنمود.

بافتخار مقامات محلی بندرعباس
پدر حاکم قطر ضیافت داد

شب گذشته ضیافت‌شامی از طرف حضرت‌شیخ علی‌آل ثانی‌پدر حاکم قطر که‌به‌بندرعباس آمده‌است ترتیب‌یافت.

دراین ضیافت آقای مقصودی‌معاون‌استاندار ساحلی وفرماندار‌بندر-عباس‌و روسای سازمانهای اداری شرکت داشتند.

خبرنگار مادر بندر عباس گزاش داد: دراین ضیافت آقای‌مقصودی روسای ادارات بندرعباس رامعرفی کردآنگاه حضرت شیخ علی‌آل ثانی پدر حاکم قطر ضمن ایراد سخنانی از مراحم شاهنشاه آریامهر نسبت به حکام‌وشیخ‌نشین های خلیج فارس سپاسگزاری کرد.

حریق‌در انبار کاه

نیمه‌شب گذشته طی یك آتش سوزی شدیدی که در انبار کاه ویونجه خشك باقراسپلانی یکی‌از روستائیان «کلاته‌نوبهار» یك کیلو متری شمال تربت حیدریه بوقوع پیوست یك راس گوسفند ومقدار زیادی علوفه طعمه حریق شدو خساراتی ببار آورد.

حریق پس از ساعتی وسیله مامورین آتش نشانی تربت‌حیدریه اطفاء گردیدو از سرایت‌آن بسایر خانه هاجلوگیری بعمل آمد.

جدید اصفهان
شروع بکار کرد

آقای طه استاندار جدیداصفهان صبح دیروز با هواپیما باصفهان وارد شد و مورد استقبال فرمانده مرکز توپخانه، فرماندار و جمعی از روسای‌ادارات ومعاریف‌اصفهان قرار گرفت

گزارش خبرنگار ما دراصفهان حاکیست: آقای طه پس ازتشکر از مستقبلین باستانداری رفت و مشغول کار شد.

آقای طه

وی مقارن ظهر دیروزبه‌خبرنگار ما در اصفهان گفت: امروز قبل از آنکه کار خود را شروع کنم، بهمه کارمندان و حتی مستخدمین استانداری برنامه کار خود راگفتم و تاکید کردم که کار های محوله راباصداقت‌و درنظر گرفتن«وجدان» انجام دهند و اگر قادر باینکار نیستند بگذارند کار ها پیش من بیاید تا زودتر رسیدگی شود.. در اطاق من بروی همگان باز است و در باره هر پیشنهاد ونظر اصلاحی که ارائه شود باعلاقمندی کامل مطالعه خواهم کرد.

اولین کلنگ پل جزیرهٔ مینو...
طی‌مراسمی باحضور دکتراقبال بزمین‌زده شد

● سه دبستان در جزیرهٔ مینو بنام آموزگاران مغروق نامگذاری میشود

بدنبال غرق شدن سه تن از آموزگاران کمیته پیکاربابیسوادی آبادان در جزیره «مینو» که خبر آن قبلا باستحضار خوانندگان عزیز رسید، خبرنگار ما درآبادان گزارش داد:

نماینده مخصوص کمیته پیکار با بیسوادی در تهران که وارد آبادان شده بود دیروز باتفاق‌آقای مهندس هدایت قائم مقام‌مدیرعامل شرکت ملی نفت ایران و رئیس کمیته پیکار بابیسوادی‌در مناطق نفتی با خانواده های مغروقین ملاقات کردند. آقای هدایت در این مورد اظهار داشت: یکی از اعضای هر یك از خانواده های - مغروقین بهزینه کمیته پیکار با بیسوادی‌تاپایان‌تحصیلات‌دانشگاهی کمك مالی خواهد شد.

ضمنابمنظوربزرگداشت‌آموزگاران مغروق سه مدرسه در جزیره مینو بنام های رباب شهیدزاده، گوهر شبانکاره و زینت چرامی‌نامگذاری میگردد.

امروز با حضور آقایان دکتر اقبال رئیس هیئت مدیره و مدیر عامل شرکت ملی نفت‌ایران و همچنین نماینده پیکاربابیسوادی اعزامی به‌آبادان کلنك پل‌آبادان- جزیره مینو بزمین زده شد و ساختمان آن بزودی آغاز می گردد.

برای انجام چند رشته مسابقه
۴۲ ورزشکار خوزستانی به عراق رفتند

چهل‌و دونفر از اعضاء باشگاه کلوپ شنای اهواز بدعوت باشگاه «ناوی‌الجنوب» بصره‌رهسپار کشورعراق شدند. این عده در رشته های فوتبال- بسکتبال -بکس باورزشکاران عراقی مسابقه خواهند داد.

خبرنگار مادر اهواز درگزارش خود اضافه کرد: باتفاق‌این‌هیئت ورزش مدیرباشگاه شنای اهوازو دونفر از طرف سازمان‌تربیت بدنی وتفریحات سالم خوزستان رهسپار عراق‌شدند.

ورزشکاران خوزستانی قبل از عزیمت بعراق در استانداری خوزستان حضور یافتند وبا آقای غفاری معاون استانداری ملاقات کردند

حریق، یکمیلیون ریال خسارت زد!

ساعت ۳بعد از نیمه‌شب‌گذشته مغازه خرازی فروشی شخصی‌بنام عیسی دوستخواه بعلت نامعلومی طعمه حریق شدو کلیه وسائل و اجناس موجود در آن سوخت و بتلی از خاکستر تبدیل شد.

خبرنگار ما در چابهار گزارش داد: حریق وسیله اهالی‌ومامورین آتش نشانی پس از ساعتی خاموش شدو از سرایت آن بسایر نقاط جلوگیری بعمل آمد.

دراین آتش سوزی در حدود یك میلیون ریال خسارت بصاحب مغازه وارد شد.

مسابقات ورزشی ارتش یکم

مسابقات ورزشی ارتش‌یکم باشرکت ورزشکاران واحد های‌نظامی تبریز، زنجان، رضائیه، سنندج، کرمانشاه ومراغه‌دررشته های کشتی بکس،ژیمناستیك، وزنه‌برداری‌و دوصحرانوردی‌درسالن سرپوشیده«شهر چائی» رضائیه با حضور آقای کیانپور استاندارآذربایجان غربی‌وتیمسار سرلشگر نجفی نژاد فرمانده لشگر ٤رضائیه افتتاح شد.

بنابگزارش خبرنگار مادر رضائیه: دراین مسابقات قهرمانان منتخب واحد های ارتش یکم شرکت‌دارند. مسابقات۸روز بطول میانجامد.

برای ساختمان محل‌جدید دبیرستان «شهدخت» شیراز
وزیر آموزش وپرورش کلنگ زد

صبح دیروز طی مراسمی که با حضور خانم فرخ‌روپارسای وزیر آموزش و پرورش، آقایان صدری استاندارفارس. صاحبقرانی‌فرماندار تیمسار سپهبد معصومی معاون ارتش سوم و جمع کثیری ازطبقات مختلف مردم شیراز در دبیرستان «شهدخت» شیراز بر گزارگردید اولین کلنك ساختمان جدید این دبیرستان بنام شاهنشاه آریامهر توسط وزیر آموزش و پرورش به زمین زده شد.

خانم فرخ‌روپارسای‌وزیرآموزش و پرورش هنگام زدن اولین کلنك ساختمان جدید دبیرستان‌شهدخت شیراز

بنابگزارش خبرنگار ما درشیراز: در این مراسم‌ابتدا سلام‌شاهنشاهی نواخته شد، سپس آقای جدلی رئیس آموزش و پرورش استان فارس طی سخنان مبسوطی لزوم توسعه دبیرستان را در این‌منطقه متذکر گردید.

آنگاه خانم سعادت رئیس دبیرستان شهدخت شیرازتاریخچه دبیرستان را قرائت کرد.

آنگاه نقشه جدید ساختمان دبیرستان مورد بازدیدوزیرآموزش و پرورش قرار گرفت واولین کلنك ساختمان جدیدبدست ایشان‌بزمین زده شد.

ساختمان جدید دانشگاه اصفهان

بزودی توسط والاحضرت شاهدخت فاطمه پهلوی افتتاح میشود

والاحضرت شاهدخت فاطمه پهلوی بزودی ساختمان جدید دانشگاه اصفهان را که در محل «هزار جریب» اصفهان‌ایجادشده است افتتاح خواهند نمود.

خبرنگار ما دراصفهان گزارش داد: ساختمان دانشگاه اصفهان جزو پنج پروژه عظیم ساختمانی در منطقه اصفهان است که بزودی افتتاح میگردد. با اینکه بعلت سرمای زیاد عملیات ساختمانی‌سد شاه عباس کبیر، بتون ریزی‌و خانه سازی در محل ذوب آهن همچنین زیر سازی و ریل گذاری در ایستگاه سگزی و قسمت جنوب اصفهان و حفاری چاه نفت‌درمنطقه «سه دهقان» اصفهان مشکل شده است ولی این عملیات قطع نشده‌و همچنان ادامه دارد.

خبرنگار ما در گزارش خود افزود: هم اکنون در محل کارخانه ذوب آهن بیش‌ازهشتهزار مهندس و کارگر و کارفرما مشغول‌فعالیت و کار میباشند.

رسیدگی بوضع مالی‌دارائی‌شهسوار

آقایان علی اکبر کاظمی و علی وزیری بازرسان اعزامی وزارت دارائی که بمنظور رسیدگی بحساب تحویلدار سابق دارائی شهسوار باین شهر رفته بودند. پس از ٤ماه رسیدگی روز گذشته بکارخود پایان دادند.

خبرنگار ما در شهسوار گزارش‌داد: بازرسان ضمن تنظیم صورتجلسه‌ای تایید کردند که مبلغ ۵ میلیون ریال‌بانضمام مقدار زیادی اوراق بهادار کسر میباشد و جهت تسلیم گزارش خود بوزارت دارائی دیروز بتهران مراجعت کردند.

حریق در داروخانه

بعدازظهر دیروز آتش سوزی شدیدی‌درداروخانه‌درمانگاه‌سازمان شاهنشاهی وخدمات اجتماعی «پلدشت» آذربایجان اتفاق افتاد و خساراتی واردساخت.

خبرنگارمادر پلدشت گزارش داد: حریق پس از ساعتی وسیله مامورین اطفاء گردید و ازسرایت آن بسایرنقاط جلوگیری شد.

بعلت شیوع «آنفلوانزا»
مدارس نهاوند تعطیل شد

چند روز است بیماری آنفلوانزا در نهاوند شیوع یافته و روزبروز بر تعداد مبتلایان در دبستان‌ها و دبیرستان های شهر افزوده میشود.

خبرنگار مادر نهاوند گزارش‌داد: بر اثر شیوع‌این بیماری جلسه‌ای با حضور آقای‌اسدیان رئیس‌آموزش وپرورش نهاوند وچندتن‌ازپزشکان این شهر تشکیل شد و بانظرآنان برای مدت ٤ روز مدارس شهر تعطیل گردید.

بازداشت شد

خبرنگار مادر خمین گزارش‌داد: ضمن‌رسیدگی به‌حسابهای‌شهرداری خمین که از طرف مقامات مسئول صورت‌گرفت سوء استفاده هائی درامور حسابداری شهرداری این شهر مشاهده شد که در نتیجه آقای شکوفی حسابدار شهرداری خمین باقرار بازداشت موقت، زندانی گردید.

سخنرانی درباره اقدامات سازمان‌ملل

آقای منصور فراسیون معاون اداره اطلاعات‌سازمان ملل متحد در ایران طی جلسات در تالار آموزش‌و پرورش کرمانشاه پیرامون اقدامات سازمان ملل متحد، در مورد حفظ صلح، پیکار با بیسوادی، توسعه هدفهای اعلامیه جهانی حقوق بشر، توسعه دانش و گسترش فرهنك در سراسر کشورها و سایر اقدامات‌این‌سازمان سخنرانی نمود.

در این جلسات، فرهنگیان و گروه کثیری از دانش آموزان‌مدارس حضور داشتند.

برنامه تلویزیون ایران
فرستنده آبادان
دوشنبه ۱۶ر۱۰ر۱۳۴۷

ساعت ۰۰-٦ سلام شاهنشاهی
ساعت ۰۱-٦ اعلام برنامه
ساعت ۰۲-٦ صاعقه
ساعت ۰۰-۷ ورزش برای تناسب اندام
ساعت ۱۵-۷ دیدگاه‌جهان
ساعت ۳۰-۷ فلیبر
ساعت ۰۰-۸ مهاجمین
ساعت ۰۰-۹اخبار با فیلم خبری
ساعت ۳۰-۹حس‌ششم
ساعت ۰۰-۱۰ بعدا اعلام میشود
ساعت ۳۰-۱۰ تاتر
ساعت ۰۰-۱۱پایان

بهار وخون وافیون

نوشته احمد احرار

-۲۵۳-

مسیب خان پس‌از مراجعت بمنزل‌از فرط تالم و تاثر یکباره بیمار شده و در بستر افتاده بود وهنگامیکه ماوقع‌رابرای امیرخان واردوغدی حکایت کرد آنها نیز بنوبه خود غرق حیرت شدند، امیرخان درعین حال که ازیك‌ماموریت دشوارمعاف‌شده‌ومورد‌مرحمت و نوازش قرار گرفته بود نمیتوانست برای این تغییر تصمیم علنی فرض کند و ناگزیر درمقام تسلی مسیب خان برآمده گفت:

-من یا تو یادیگری هیچکدام درین وقایع مسئول و مقصر نمیتوانیم بود. زیرادر مسلك صوفیگری بما نرسیده‌است‌که درباره اوامر پادشاه وارد چون و چرا شویم و آنچه از ما پذیرفته نیست تمرد امر ولینعمت و مرشد است...

بااینهمه امیرخان که خود چند روزی دستخوش این تردید بود، مشکل مسیب‌خان رادرك واز ته دل نسبت بوی احساس همدردی میکرد. ازینرو جوانمردی بخرج داد و گفت:

-هرچند که این وظیفه از عهده من ساقط شده است و فی‌الحقیقه مایلم پای خود را از دایره اینگونه اعمال بیرون بکشم آماده‌ام تابهرگونه مقدور باشدترا مساعدت وهمراهی کنم تااین امر هرچه زودتر بگذرد و همگی فارغ شویم.

اردوغدی نیز به تبعیت امیرخان آمادگی خودرا برای همکاری وهمراهی مسیب خان اعلام داشت ولی مسیب خان مایوسانه سری جنبانید و گفت:

-جنگی در پیش نیست که مساعدت شما بحال من نافع و موثر باشد. یکنفر باید بمیرد و یکنفر باید بکشد واین وظیفه ایست که فعلا بعهده من محول گشته است.

مسیب خان رو زبعد از بستر برخاست‌و باهمه کراهتی که‌داشت بناچار خودرا آماده ساخت و بطرف تهران‌براه‌افتاد. اما آنچنان ازین سفر تنفر داشت که پایش بزحمت پیش میرفت و بامید آنکه شاید معجزه‌یی روی دهد و او نیز مثل امیرخان از ایفای همچو ماموریت شوم وننك‌آوری معاف شود باتانی راه می‌پیمود و درهرمنزل یکروز توقف‌میکرد. درحالیکه امیرخان همه روزه مورد سئوال قرار میگرفت واسمعیل نتیجه کار را از وی استعلام میکرد وبوضوح پیدا بود که تاچه درجه درانجام‌کارعجله دارد. درواقع اسمعیل نگران آن بود که مبادا حال وحکایت ازپرده بیرون افتاده بگوش مادرش برسد واطمینان داشت باعلاقه مفرطی که مادرش به نواده خویش دارد بی‌تامل خودرابمیان انداخته مانع قصد و تصمیم اوخواهد شد. امیرخان نیز بنوبه خود از اینکه چند روز گذشته و هنوز مسیب خان بتهران نرسیده بود تعجب میکرد وبالاخره پنج‌روز بعد درصدد تحقیق برآمد و معلوم شد مسیب خان در اینمدت از کرج فراتر نرفته است. کما آنکه هنوز هم در کرج اقامت‌دارد و در عزیمت بطرف‌تهران مردد میباشد.

امیرخان میتوانست احساس مسیب‌خان را که خود چندین روز دستخوش آن بود درك کند. اما از طرفی نیز میترسید اگر در انجام کار بیش از آن تاخیر و تعلل‌شود مسیب خان و شاید اردوغدی و دیگرامرای تکلو در معرض خشم اسمعیل قرار بگیرند.

امیرخان شك نداشت که اگر اسمعیل از طفره و تعلل مسیب‌خان اطلاع حاصل کند آتش خشم او اینبار دامان طایفه تکلو را خواهد گرفت و ستمی که در اوایل سلطنت وی برطایفه بزرك استاجلو رفته بود بدون علت و موجب منطقی دامانگیر تکلو خواهد شد.

امیرخان میدانست مسیب‌خان ودیگران اسمعیل راهنوز آنچنانکه باید نشناخته‌اند وخودراموظف میدید پیش‌ازآنکه دودآتش این تغافل بچشم گروهی بیگناه وبی‌خبر از همه‌جا برود، کاری انجام دهد. فرصت زیادی باقی نمانده بود و او نمیتوانست مسیب‌خان وامرای تکلو را بعواقب راهی که در پیش گرفته‌اند متذکر سازد. از ازینروبلاتامل امرای ترکمان‌راجمع کرده گفت:

-مرشد کامل را از بابت سلطان حسن خان که در تهران اقامت گزیده دغدغه‌ای عارض‌است و بدفع وی اراده فرموده‌اند. البته همگی مسبوقید که در آئین‌قزلباش بما نرسیده است در اوامر و احکام ذات اشرف تامل وچون و چرا در خاطر راه دهیم اما از آنجا که تا امروز دست ما بتعدی بروی ابناء خاندان اجاق درازنشده است ومهر این خانواده را همواره دردل داشته و داریم‌من‌رضا نمیدهم که‌این‌تکلیف بفرد واحدی محول شده مسئولیت‌وجدانی واخلاقی واقعه منحصرا برذمه‌اوقرارگیرد. اینست که بعد از تامل وملاحظه جوانب صلاح دانستم ازهراویماق دونفر باین مهم مامور شوند و متفقا ایفای‌تکلیف کنند...

ع. مسعودی

زرند کرمان، شهری عقب افتاده با آینده‌ای درخشان

یادداشتهائی از سفر کرمان

دیوارهای بلند گلی که خانه‌های مسکونی را دربر گرفته ، کوچه های تنك و باریك باپستی و بلندیهای زیاد که بهنگام بارندگی عبوروسایط نقلیه از آن میسر نیست و چند میدان خاکی ودوخیابان کوتاه شرقی وغربی وشمالی و جنوبی بدون اسفالت که در طرفین ان دکان‌ها و مغازه‌ها ساخته شده باچند ساختمان تازه دراین دوخیابان شهر دوازده هزارنفری زرند را تشکیل میدهد .

این شهر مرکز بخش وسیعی است بهمین نام که درحاشیه کویرلوت درفاصله ۸۳ کیلومتری شمال شرقی کرمان قرار گرفته و شامل دهات و قراء وقصباتی است که حلقه‌وار این مرکز بخش را دربردارد ، جمعیت زرند بادهکده‌های دور و نزدیك آن متجاوز از هشتاد هزار نفر میشود ، بعضی از این دهات بقدری بشهر نزدیك است که هریك بمنزله یکی از محلات زرند محسوب میگردد .

زرند سابقه و قدمت تاریخی دارد و روزگاری دراز ، معبر تجارتی کرمان وخراسان بوده که مسافر ومال‌التجاره از این رهگذر میگذشته ولی درحال حاضر بجز باکرمان باهیچ شهر دیگری راه ارتباطی ندارد .

زرند عقب افتاده امروز در انتظار آینده‌ای درخشان است ، زیرا این شهر در سرراه (پابدانا) منطقه‌ای که اکنون فعالیت‌های گسترش یافته‌ای درآن برای اکتشاف و استخراج ذغال سنك صورت می گیرد قرار گرفته است، راه‌آهن از اصفهان و یزد میگذرد و باین شهر میرسد و در آینده مردم این شهر بوسیله راه‌آهن بتمام نقاط کشور مربوط میشوند ، ایستگاه بزرگی مخصوص راه‌آهن که از کنار کوههای پابدانا میگذرد و به زرند منتهی میگردد دراین شهر ساخته خواهد شد ذغال سنك کرمان باراه آهن باین نقطه میرسد وباحتمال زیاد کارخانه شستشوی ذغال سنك که از کارخانه های بزرك ذوب آهن برای ساختن کوك می باشد در این شهر تاسیس خواهد شد ، علاوه براین زرند مرکز برق منطقه کرمان میشود که این خود از برنامه های بزرگی است که بزودی بمرحله اجرا درمی‌آید و بیش از دویست و پنجاه میلیون تومان برای تاسیس برق منطقه کرمان و ایجاد شبکه های آن اختصاص داده شده که تمام شهرها و قراء وقصبات کرمان و تاسیسات صنعتی را برق میدهد بعلاوه تابندر عباس ازیکطرف و سیستان و زاهدان از طرف دیگر گسترش می‌یابد و تاسیسات اصلی ومرکز برق منطقه‌ای درشهر زرند خواهد بود .

بااجرای این برنامه‌های عمرانی ، طبیعی است زرند موقعیت شایسته‌ای احراز خواهد کرد که هم اکنون مردمش بابی‌صبری وخوشحالی ، برای استقبال ازآن خودرا مهیا میکنند .

درهٔ «پابدانا» مرکز عملیات اکتشاف و استخراج ذغال سنك تازرند ۵۷ کیلومتر فاصله دارد و این راه که از طرف سازمان ذوب آهن ساخته شده نسبت بسایر راهها بهتر است ورفت وآمد زیادی در آن صورت می گیرد. کامیونها ، اتوبوس‌ها ، اتومبیل های مخصوص کارکنان ذوب آهن دائما میان زرند و شهر کرمان و پابدانا دررفت و آمدند شهر زرند که میرود مرکزیت صنعتی پیدا کند درعین حال منطقه ایست کشاورزی که از چند سال باین طرف مردم به تاسیس باغهای پسته نیز مبادرت ورزیده و اکنون از برداشت این محصول باارزش ، بهره‌می گیرند و هرسال توسعه میدهند .

آب لوله کشی این شهر از دوحلقه چاه عمیق تامین میشود و چون کمی تلخ وشور است فقط بمصرف شستشو میرسد ومردم آب آشامیدنی خودرا از قنوات متعددی که در شهر زرند و اطراف وجود دارد تامین می کنند .

بادردست بودن چنین برنامه وموقعیت هائی است که زرند عقب افتاده ولی خوشبخت ، درآستانه تحول قرار گرفته و برهمین مبنا بود که وقتی باقاطبه مردم و روسای ادارات شهر در منزل یکی از محترمین شهر آقای حسین سلطان‌زاده عضو هیئت مشورتی اطلاعات اجتماعی تشکیل شد و صحبت و گفتگو پیرامون مسائل مختلف داشتیم ، اولین توقع آنها تبدیل بخشداری زرند به فرمانداری بود . یکی از میان جمع ، طی سخنانی از پیدایش تحرکی شایان توجه در این منطقه ابراز خوشوقتی نمود و بنمایندگی مردم شهر صمیمانه تبرین احساسات و سپاسگزاریهای خود را نسبت بشخص اول مملکت ابرازداشت و گفت شعاع فکری و ترقی خواهی و مردم دوستی شاهنشاه باقصی نقاط کشور میرسد و موجب تامین رفاه و سعادت ملت میگردد و پیشنهاد کرد بااجرای چنین برنامه‌های وسیع صنعتی و کشاورزی دراین منطقه جادارد بخشداری زرند بفرمانداری تبدیل شود، بیانات اورا مردمی که سالون وراهرو ها را احاطه کرده بودند باتحسین و تمجید تایید کردند ، برای او دست زدند و برای سلامتی شاهنشاه دعا کردند .

آقای علی اکبر ایران منش بخشدار و روسای ادارات زرند هریك سخنانی درباره لزوم توجه بیشتری باین شهر ایراد نمودند و بیش از همه نمایندگان وجوه طبقات مردم بودند که میگفتند، هنوز هیچیك از خیابان های شهر زرند اسفالت نشده زرند بهیچیك ازدهات اطرافش راه شوسه ندارد ،تنها راه ارتباطی زرند که جاده زرند - کرمان می‌باشد نه فقط اسفالت نشده بلکه دارای پستی و بلندی وخرابی است .

در دبیرستان‌های زرند معلمین دیپلمه تدریس میکنند و حتی یکنفر دبیر لیسانسیه ندارد ، موتورهای جدید برق نصب شده ولی هنوز روشن نگردیده بهمین جهت برق کنونی شهر خیلی ضعیف است ، زایشگاهی از طرف شیروخورشید سرخ ساخته شده ولی هنوز آماده نگردیده و لوازم و تجهیزات آن نرسیده است درمانگاه شیروخورشید سرخ فقط یك طبیب با صدو پنجاه نفر بیمار سرپائی روزانه دارد .

در شهر کوچکی مثل زرند وقتی کسی وارد میشود همه مردم اطلاع پیدا میکنند، جمع میشوند ،توقعات و انتظارات خودرا عنوان میکنند، همچانکه وقتی ازخیابان میگذشتم و ساعت ظهر و پایان درس دبیرستان بود، شاگردان دبیرستانی در دوطرف خیابان اجتماع کرده بودند و دست میزدند وهورا میکشیدند و زنده‌و پاینده بادشاه میگفتند ، آنقدر ابرازاحساسات نسبت بشاهنشاه و شهبانو ولیعهد میکردند که سخت تحت تاثیر قرار گرفتم پیاده شدم و از مراتب شاهدوستی و احساسات آنها قدردانی کردم ، در صف مقدم شاگردان ، مدیر مدرسه خودرا معرفی کرد و اولین سخنی که ادا کرد تقاضای تکمیل کلاس دبیرستان و اعزام دبیر و معلم بود باو وعده کردم تقاضای اورا در روزنامه منعکس کنم و اطمینان دادم که وزیر علاقمند آموزش و پرورش مسلما باین خواسته توجه خواهد کرد .

***

بدعوت آقای مهدی وکیل‌زاده رئیس و آقای جعفر ایران منش مدیر عامل جمعیت شیروخورشید سرخ زرند از درمانگاه جمعیت دیدن کردم ، عده زیادی زن و مرد و بچه‌در راهروهای درمانگاه بانتظار نوبت ایستاده بودند و چون یك طبیب بیشتر درین درمانگاه نبود طبیعی است جریان معالجه و مداوای مردم خوب پیشرفت نمیکرد، گفتگوئی که دراین محل بااعضای شیروخورشید داشتم این بود که بدون توجه به کمك بیشتری از تهران سعی کنید ازهمت ونوع‌پرستی و جلب کمك خود مردم محل ، طبقه‌ای که استطاعت دارند و میتوانند باین قبیل امورخیریه مساعدت نمایند کمك بگیرید استفاده کنید و باآینده‌ای که زرند پیدا خواهد کرد قطعا این منطقه استعداد آنرا خواهد داشت که برای توسعه وتکمیل درمانگاهی که متعلق بخود شماست همه کمك کنند .

درمانگاه شیروخورشید سرخ عمارتی نوساز ، دارای اطاق ها و لوازم مجهزی بود اما حیاط آن خرابه‌ای بیش نبود از این حیاط خرابه بعمارت نو ساز مجللی قدم گذاردیم که آنجا بیمارستان وزایشگاه جمعیت شیروخورشید سرخ بود اما خالی از لوازم و اثاثیه !آقای ایران‌منش مدیرعامل شیروخورشید که مردی فعال و روشنفکر و علاقمند بامور خیریه‌است گفت مدتی است ساختمان این زایشگاه خاتمه یافته ولی تجهیزات آن از طرف جمعیت مرکزی نرسیده وما از شما که خود عضو هیئت مرکزی جمعیت شیرو خورشیدسرخ هستید میخواهیم که از حضور والاحضرت شاهدخت شمس پهلوی ریاست عالیه جمعیت تقاضا کنید دستور تجهیز زایشگاه را صادر کنند . وعده کردم دراولین فرصت این ماموریت را انجام دهم .

خوشبختانه هفته‌ای که گذشت جلسه هیئت مدیره مرکزی در کاخ علیاحضرت ملکه پهلوی تشکیل گردید وفرصتی بدستم آمد که جریان بازدید خودرا ازموسسات شیروخورشیدسرخ کرمان و رفسنجان وزرند و جیرفت بعرض ایشان برسانم والاحضرت از اینکه بیمارستان وزایشگاه جمعیت شیرو خورشید در رفسنجان بسیارخوب اداره میشود وزایشگاه باتجهیزات مدرن مورد استفاده مردم قرار گرفته همچنین از تاسیسات جمعیت در کرمان و بیمارستانی که باهمت دکتر ناصر مدیر عامل شیروخورشیدسرخ کرمان اداره میشود بسیار خوشوقت شدند وبرای تجهیز و تکمیل زایشگاه زرند به آقای دکتر خطیبی مدیر عامل شیروخورشید دستور دادند که هرچه زودتر تمام لوازم بیمارستان وزایشگاه زرند ارسال گردد

بدین ترتیب چیزی نخواهد گذشت که زایشگاه تازه‌ساز و آماده شیرو خورشید بابهترین وسایل مجهز خواهد شد ومورد استفاده مردمی که اکنون حتی فاقد قابله تحصیل کرده هستند قرار می‌گیرد . ***

هیئت مشورتی روزنامه اطلاعات که باعلاقه شایان تقدیری نیات اصلاح طلبانه خودرا دنبال میکنند جلسه‌ای در دفتر نمایندگی روزنامه اطلاعات که سرپرستی آن با آقای حسن سهرابی مدیر امین و مورد اعتماد است تشکیل دادند دراین جلسه یك یك مسائلی که دراجتماع بزرك منزل آقای سلطان‌زاده مطرح شده بود باردیگر مورد بحث و گفتگو قرار گرفت .

اعضای هیئت مشورتی در زرند کرمان عبارتند از آقایان سید کاظم عمرانی رئیس هیئت مشورتی ،آقای مهدی ملك‌زاده نایب رئیس ، آقای دکتر سیدابوالقاسم منصوری، آقای دکتر سیدعلی مرتضوی ، آقای عباس افشارزاده ،آقای عباس سهرابی ، آقای حسین سلطانزاده ، آقای وهاب کریمی ،آقای محمدباقر پورسیف‌الدینی

اصلاحات شهری و ساختمانی زرند که از صورت فعلی خارج شود بیش ازهرچیز توجه هیئت مشورتی راجلب کرده‌است ، میگفتند که بخت واقبال بمردم زرند روی آورده و ساکنین این منطقه درپرتو عنایات شاهنشاه در آستانه ترقی قرار گرفته ، زرند محل آمد و رفت شخصیت‌ها شده و همه روزه دسته های کارشناس د اخلی و خارجی باین جامی‌آیند و میگذرند و شایسته نیست شهرزرند بصورت امروزی بماند ، اگر این بخش بااستعدادی که پیدا کرده تبدیل بفرمانداری شود و ادارات دولتی ساخته شود ، شهرداری اینجا دارای بودجه و اعتبار گردد و انجمن قانونی برای شهر تشکیل گردد مسلما وضع ظاهر شهر تغییر خواهد کرد

اکنون مطالعات درباره ساختمان ایستگاه راه‌آهن انجام گرفته ومحل ان انتخاب شده وبزودی شروع به ساختمان خواهد شد، جاده مخصوص راه‌آهن برای ریل گزاری دردست اقدام است، مسئله تاسیسات برق منطقه‌ای کرمان همین وضع را دارد، کارهای دیگری در همین زمینه‌ها انجام خواهد شد ،دراینصورت آیا سزاوار نیست بموازات این اقدامات وسیع ودامنه‌داری که زندگی مردم را بهبود میبخشد دوگرگون میسازد اصلاحات دیگری نیز آغاز گردد. ایجاد آموزشگاه حرفه‌ای که جوانان زرندی را باصنعت آشنا سازد و مردم را از داشتن افراد باحرفه و هنر که مورد کمال احتیاج مردم است مستغنی سازد ازخواسته های هیئت مشورتی بود .

سخنان اعضای هیئت مشورتی که هریك نسبت بموضوعی خاص، اشاره میکردند وباایمان وعلاقه خواسته های مردم را مطرح میساختند بخصوص توجه آنها برفع نقائص تعلیم وتربیت و تکمیل دبستان و دبیرستانهای خود مرا بی‌اندازه خوشنود ساخت به آنها تبریك گفتم که این چنین درفکر ترقی وتعالی شهر وبهبود وضع خود هستند ، میکوشند سطح زندگی را ترقی دهند و درراه پیشرفت گام بردارند

درپایان جلسه آرزوی موفقیت آنها را در انجام خدمات اجتماعی کردم وقتی از دفتر نمایندگی اطلاعات در پایان جلسه مشورتی خارج میشدم جمعیت زیادی ازمردم درخیابان اجتماع کرده بودند ونسبت به شاهنشاه ابراز احساسات میکردند وباادای کلماتی ازاینکه تقاضاهای مارا باطلاع اولیای امور برسانید، سپاسگزاریهای مارا از پیشگاه شاهانه درروزنامه منعکس کنید، مرا بدرقه میکردند و از مشاهده این روشندلی وروشنفکری وفرهنك دوستی و علاقمندی مردم به آبادی وعمران شهر و پیشرفت خود غرق مسرت بودم و باخاطره‌ای خوش زرند را بسوی کرمان ترك کردم.

درپایان جلسه ایکه بااعضاء هیئت مشورتی روزنامه اطلاعات در زرند کرمان داشتیم عکسی بیادگار گرفته شد

دراغلب خانه‌های دهات اطراف زرند کرمان درختان پربار و برکت پسته دیده میشود

تبریکات

دوست عزیز جناب آقای شاهرخ معروفخانی

انتخاب شایسته شما را بسمت شهردار قزوین تبریك عرض کرده ، موفقیت بیشتری برای شما آرزو میکنم .

آ-۳۱۸۸۷ علی‌اصغر صالحی

سرکار سروان فرح‌بخش

باقلبی مملو از شوق ارتقاء درجه جنابعالی را تبریك عرض مینمائیم .

آ-۶۳۳۲۸ یونس شمشکی - دکتر میرزاده - بهلولی

جناب آقای دکتر هوشنك منتصری استاندار محترم استان کرمان

از اینکه طبق اوامر شاهانه باستانداری استان کرمان منصوب شده‌اید باعث کمال خوشوقتی و سرافرازی است . ضمن عرض صمیمانه ترین تبریکات توفیق روزافزون جنابعالی رادرخدمت بشاه و مردم ازخداوند متعال مسئلت دارد.

لاهیجان - اصغر صفاری - قدرت صفاری

آ-۶۳۲۹۰

آقای مدیرکل تربیت بدنی وزارت آموزش و پرورش

حسن انتخاب آقای مسعود مدیرامانی را بمعاونت آن اداره تبریك عرض مینماید.

بابل رئیس دبیرستان پروین - فخرالسادات بیکائی

آ-۶۳۴۲

جناب آقای احمد ولائی

انتصاب شایسته آنجناب را بمعاونت وزارت کشور صمیمانه تبریك عرض و موفقیت عالی را ازخداوند مسئلت داریم .

آ-۶۱۵۶۵ تهرانی - همافر

لودرهای چرخ لاستیکی ساخت کارخانجات بی.ام.ولووسوئد

بقدرتهای ۶۹ و ۱۱۰ اسب با قفل دیفرنسیال وبیش از ۷۰ نوع ادوات مختلف سریع ، محکم وبادوام

نماینده انحصاری در ایران شرکت سهامی رناخیابان سعدی شماره ۷۳۲ تلفن ۳۳۶۲۳۷ - ۳۳۹۸۱۰

هوادهنده

AIR HANDLING UNIT

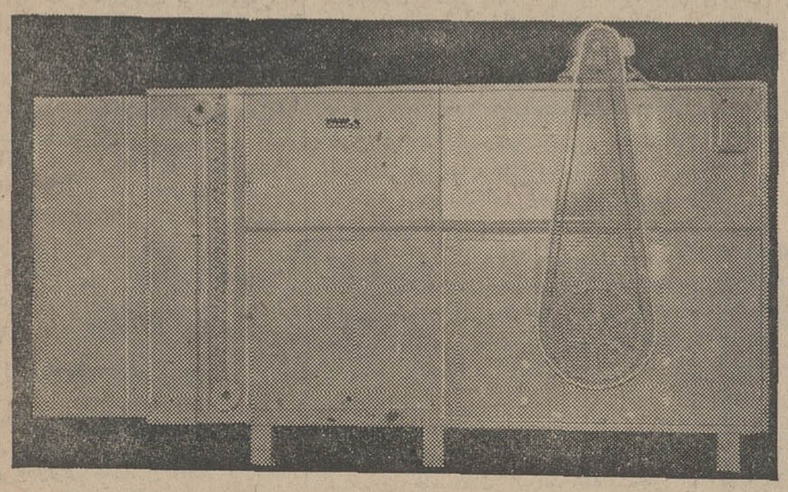

بظرفیتهای ۲۰۰۰ تا ۴۰/۰۰۰ فوت مکعب در دقیقه

شامل :

۱- کویل مسی با پره های آلومینیوم

۲- فیلتر هوا قابل شستشو

۳- اطاق مخلوط با دامپر های قابل تنظیم

۴- بادبزنها سانتریفوژ - توازن شده ولی صدا

شرکت صنعتی ساراول «بزرگترین سازنده وسایل تهویه مطبوع درخاورمیانه»

ویلا خیابان دامغان شماره ۶ تلفنهای ۶۱۲۲۲۹ ۴۳۹۵۲

از: نیوزویک

مرگ یک اتحاد!

بازمامداری «نیکسون» دوران «روابط مخصوص» آمریکا و انگلستان پایان میپابد

گاهی اوقات یك حادثه نسبتا کوچك به‌روشن‌شدن یك جریان خیلی بزرگتر ازخود که مدتهای مدید وجود داشته بدون آنکه کسی به‌آن توجه کند کمك مینماید .

تعیین سفیر جدید انگلستان درامریکا این موضوع را روشن میکند که دوران «روابط مخصوص» آمریکا و انگلیس به‌پایان رسیده و اتحادیه‌انگلوساکسون در حال ازهم‌پاشیدن است .

سفیر جدید انگلیس که‌قراراست کمی بعداز شروع کاررسمی پرزیدنت‌نیکسون به‌واشنگتن وارد شود «جان‌فریمن»است که سابقا روزنامه‌نگاری میکرد . درباره «فریمن» هم مانند اسلاف او گفته‌میشود که مردی باقابلیت و کفایت است .

اما او یك تفاوت عمده باهمه پیشینیان خود دارد و آن اینست که او از قبل‌به رئیس جمهوری آینده آمریکا بشدت حمله کرده است ، همان رئیس‌جمهوری که او باید بزودی استوارنامه‌های خود رابوی تسلیم کند . «فریمن»قبل ازآنکه درسال۱۹۶۵ بعنوان کمیسرعالی‌انگلیس در هند انتخاب شود سردبیر مجله «نیواستیسمن» بود و این مجله‌ای است که مطالب خوب‌مینویسدوخوب‌سردبیری میشود و بعنوان نشریه روشنفکران دست چپی شهرت دارد.این مجله‌همواره و بشدت ضد آمریکائی بوده است .

دراین مجله «فریمن» یك‌سلسله‌مقالات درباره سیاست امریکا نوشته که‌بعضی از آنها باسم خود او و برخی دیگر با اسم مستعار «فلاویوس» بوده است .

مثلا در سال ۱۹۶۲ «فریمن» با نام مستعار مطلبی بشرح زیر درباره‌انتخابات کالیفرنیا نوشت :

• تغییر شکست

«شکست آقای نیکسون در انتخابات کالیفرنیا بحق بوده است زیرا نیکسون فقط بفکر خودش است.»

«فریمن» بانام اصلی خودش نیزسخنان تندی در مورد رئیس جمهوری منتخب آمریکا بزبان آورده است .

البته از موقعی که قرار شد «فریمن» بعنوان سفیر بریتانیای کبیر بواشنگتن بیاید او اظهاراتی کرده و کوشیده‌است که گذشته‌هاراجبران کند.اودرگذشته بعنوان یك روزنامه‌نویس حق داشته نظراتش را در باره «نیکسون‌سیاستمدار» ابراز کند و همینطور «هارولد ویلسون» نخست‌وزیر انگلیس هم کاملا حق‌داشته «فریمن» را که یك دوست نزدیك‌ومورد اعتقاد اواست بعنوان نماینده خود به آمریکا بفرستد . بااینحال انتخاب او بعنوان سفیر انگلیس در امریکا اهمیت فوق‌العاده دارد . اسلاف«هارولدویلسون» تا «وینستون‌چرچیل» و حتی قبل از آن برای آنچه چرچیل «روابط مخصوص» آمریکا و انگلیس نام داده بود اهمیت درجه اول قائل بودند . روابط پرزیدنت «نیکسون» و «فریمن» بدون شك خالی از شائبه خواهد بود امادیگر«مخصوص» نمیتواند باشد بخصوص باآنچه مورد نظرچرچیل بود تفاوت کلی‌خواهدداشت.

• مرگ روابط مخصوص

ورود سفیر جدید انگلیس بمنزله مرگ و تشییع جنازه آشکار و علنی‌این«روابط مخصوص» وازهم پاشیدن اتحاد نزدیك وصمیمی آمریکا و انگلیس است . این امر بیشتر از آنکه غم‌انگیز باشد، تکان‌دهنده‌است .

دراین مورد بخصوص آنچه بخاطر می‌آید نطق معروف «وینستون چرچیل» در سال ۱۹۴۶ است که در آن‌وی‌برای اولین‌بار اصلاح «روابط مخصوص» را بزبان آورد . در آن نطق چرچیل‌عبارت دیگری را نیز سکه‌زد و آن اصلاح «پرده آهنین» بود .

بیشتر مردم آن نطق معروف را بخاطر می‌آورند که در آن سیاستمدار پیر انگلیس در مورد «امپریالیسم شوروی» اخطار کرد و تقاضا نمود که «روابط مخصوصی» براساس «نزدیکی و اعتماد برادرانه» بین آمریکا و انگلیس‌بوجود آید که دست‌کم بهمان‌اندازه‌اتحادزمان جنك آنها استحکام داشته باشدوافزود: «شاید این اتحاد به‌آنجا منتهی شود‌که مردم دوکشور دارای یك ملیت‌بشوند.»

حالا دیگر آن‌کلمات و عبارات‌چرچیل قدیمی شده‌اند وروبه‌نابودی میروند زیرا «روابط مخصوص» از مدتی قبل دچار سیر قهقرائی شده است . در سال های بعدازجنك حوادثی نظیر محاصره برلین و جنك کره ، آمریکا و انگلیس را بصورت متحدین نزدیك بهم نگه‌می‌داشت سیر قهقرائی این روابط ازحادثه حمله بدانجام انگلیس به‌کانال سوئزدر سال ۱۹۵۶وخشم و عصبانیت امریکائیان از این ماجرا شروع شد .

انگلیس‌ازحادثه کانال سوئزتکان‌خورد واین تکان نه‌تنهااعتماد او به‌امریکائیان راسست کرد بلکه حتی اعتماد به خودش راهم متزلزل نمود .

• مسئله بحران قدرت

هرملت وقتی ایمان به خودش‌راازدست بدهد دیگر نمیتواند بزرك باشد و اینهم اصلی است که یك محد بدون قدرت زیاد ارزش زیادی ندارد . تنها در یك فاصله کوتاه در محیط روابط آمریکاو انگلیس بادگرمی وزید وآن در دوران ریاست جمهوری کندی بود که دوست بسیار نزدیك او «لردهالیچ» بعنوان‌سفیر انگلیس در واشنگتن خدمت میکرد . این دوران گرمی نیز بامرك «کندی» و خروج «لردهالیچ» از امریکا و دخالت آمریکا در جنك ویتنام پایان یافت .

جنك‌ویتنام وسیله‌ای بدست روشنفکران دست‌چپی انگلیس نظیرنویسندگان‌مجله «نیواستیسمن» داد تاآمریکائیهارابعنوان موجوداتی که از هیچ‌چیزباندازه انداختن بمب ناپالم روی سر کودکان لذت‌نمی‌برند تصویر کنند .

روشنفکران انگلیس خیلی بیشتر از همقطاران آمریکائی خود روی سیاست کشور و مطبوعات نفوذ دارند و تردید نیست که جنك ویتنام ازبین‌رفتن«روابط مخصوص» لندن‌وواشنگتن‌راتسریع کرد.

بهرحال خبر پایان دوران اتحاد نزدیك آمریکا و انگلیس برای امریکائیهاخبر بدی است زیرا اززمان صدور دکترین «مونروئه» سیاست خارجی آمریکابراین اساس قرار داشته که انگلیس کشور بزرگی است و در وقت بدبختی‌میتواند بکمك امریکا بیاید .

اما قطع «روابط مخصوص» امریکا و انگلیس برای نخستین وحی بقیه‌جهان نیز خبربدی است . «چرچیل» در نطق معروف ۱۹۴۶ خود گفت :

«اگر در زمان صلح بین آمریکا و انگلیس «روابط مخصوص» و دوستی نزدیك وجود نداشته باشد ، «فرون نزدیك» دسته ممکن است تجدیدسود و علوم و دانشی که‌امروز باعث‌سرافرازی بشر است احتمالا به نابودی کامل بشریت کمرمی‌بندند.»

چرچیل در پایان نطق خود چنین‌اخطار کرد : «هشیارباشید . وقت کم است!»

چرچیل همیشه عادت‌داشت که بگوید: «من کمتر در نظراتم اشتباه میکنم.»

اما حالا ما امیدواریم که نظرات اودر این مورد واقعا اشتباه باشد .

درخاورمیانه عربی

از: «جهانگیر افخمی» نماینده مخصوص روزنامه اطلاعات درآمریکا

نیکسون سیاست «حمایت یکطرفه» را کنار میگذارد

دراین موقع که نیکسون رئیس جمهور آینده آمریکا بامشکلات داخلی کشور وضرورت پایان جنك ویت‌نام روبرو می‌باشد ، اطرافیان او بخصوص «ویلیام اسکرانتون» فرستاده مخصوص رئیس جمهور که از بازدید خاورمیانه‌ومذاکره شخصیت‌های برجسته این کشورها باز گشته‌است توجه رئیس جمهور آینده آمریکا را به‌خاورمیانه معطوف داشته‌اند و خاطرنشان کرده‌اند که اگر روسیه شوروی و آمریکا که باحمایت ازکشور های عربی و اسرائیل این منطقه را بیك مخزن باروت تبدیل کرده‌اندظرف‌دوسه ماه آینده از تجهیز طرفین‌دست‌برندارند و صلح پایداری دراین منطقه برقرار نکنند ، شعله‌های جنك خاورمیانه به کشورهای دیگر جهان نیزسرایت‌خواهد کرد .

نیکسون بارها اظهار داشته است که خاورمیانه بعداز ویتنام در راس مسائل روز قراردارد و آمریکا نباید اجازه‌بدهد که نفوذ روسیه دراین منطقه توسعه یابد . مسافرت «اسکرانتون» باین‌منطقه نشان امیدهد که رئیس جمهور آینده آمریکا تاچه‌اندازه علاقمند به خاورمیانه می‌باشد ولی نکته‌ای که امروز توجه مردم آمریکا و جهانیان را جلب کرده سیاستی است که‌دولت‌نیکسون درآینده دراین منطقه پیش خواهد گرفت و آیا رئیس جمهور آمریکا نظریات وپیشنهاد های فرستاده مخصوصش را خواهد پذیرفت یاخیر ؟

• مصر و آمریکا

زمامداران کشور اسرائیل تعجب‌نخواهند کرد اگر دولت نیکسون روابط سیاسی‌اش را با دولت مصر که درژوئن ۱۹۶۷ قطع شده است دوباره برقرار کند . نیکسون مستقیما در مورد تغییر سیاست فعلی امریکا اظهاری نکرده و آنرا موکول بروزی کرده است که‌زمام اموررا بدست گیرد ولی توجه به‌نطقهای گذشته رئیس جمهور آینده آمریکا نشان میدهد که نیکسون‌نه‌تنهاباسیاست حمایت از اسرائیل موافق بوده است ، بلکه درچندین نوبت از دولت جانسون ایجاد و حفظ تعادل در خاورمیانه از کشوراسرائیل حمایت نکرده است ولی خواه و ناخواه این سیاست‌یکطرفه‌ادامه نخواهد داشت و موقع آن رسیده است که دولت آمریکا در سیاستش درخاور میانه تغییرات اساسی بدهد .

اخیرا امیر کویت ووزیر دفاع کشور اسرائیل بانیکسون ملاقات کرده‌اند و این امر بطور یقین در سیاست آینده نیکسون بی‌تاثیرنخواهد بود . وزیردفاع کشور اسرائیل پس از ملاقات‌بانیکسون به‌خبرنگاران اظهار داشت که شخصا از نفوذ آمریکادر کشورهای‌عربی‌ناراحت نیست و نگران نمی‌باشد .

• کشور فلسطین

مدتها است که صحبت ازتشکیل‌دولت فلسطین در میان می‌باشد و اخیرا این فکر توسعه یافته و حتی عده‌ای از سیاستمداران کشور اسرائیل طرفدار آن می‌باشند و حاضرند چند ناحیه در غرب رودخانه اردن را که البته اورشلیم جزء آن نخواهد بود برای تشکیل این کشور واگذار کنند .

مردم این ناحیه و هزاران نفرفلسطینی که امروز در کشورهای عربی آواره میباشند ترجیح میدهندکه بکشور اردن هاشمی وابستگی داشته باشند تا توسط اسرائیل حمایت شوند . البته کشور اسرائیل هم باین آسانی‌ها حاضرنیست مناطقی راکه بدست آورده حتی برای تشکیل این دولت جدید از دست بدهد زیرا میداند مادام که روابطش باکشور های عربی تیره است و اعراب حاضر نیستند این کشور را برسمیت‌بشناسند هیچ اقدامی موثر نخواهد بود .

بزودی دولت جدید آمریکا زمام امور رابدست‌خواهدگرفت و مسلم است که سیاست‌دولت نیکسون نسبت‌بخاورمیانه‌با سیاستی که دموکرات‌ها داشتند متفاوت خواهد بود . آمریکا امروز میداند که فقط باتکاء اینکه روسیه شوروی به کشورهای عربی کمك میکند ، نباید مثل گذشته یك سیاست‌یك‌جانبه‌درپیش گرفت بلکه باید برای رفع اختلافات اعراب و اسرائیل کوشید و اینکارمیسر نخواهد بود مگر اینکه مردم کشورهای عربی مطمئن شوند که آمریکا آنهارا باسرائیل نخواهد فروخت .

سه مرد سال ۱۹۶۸

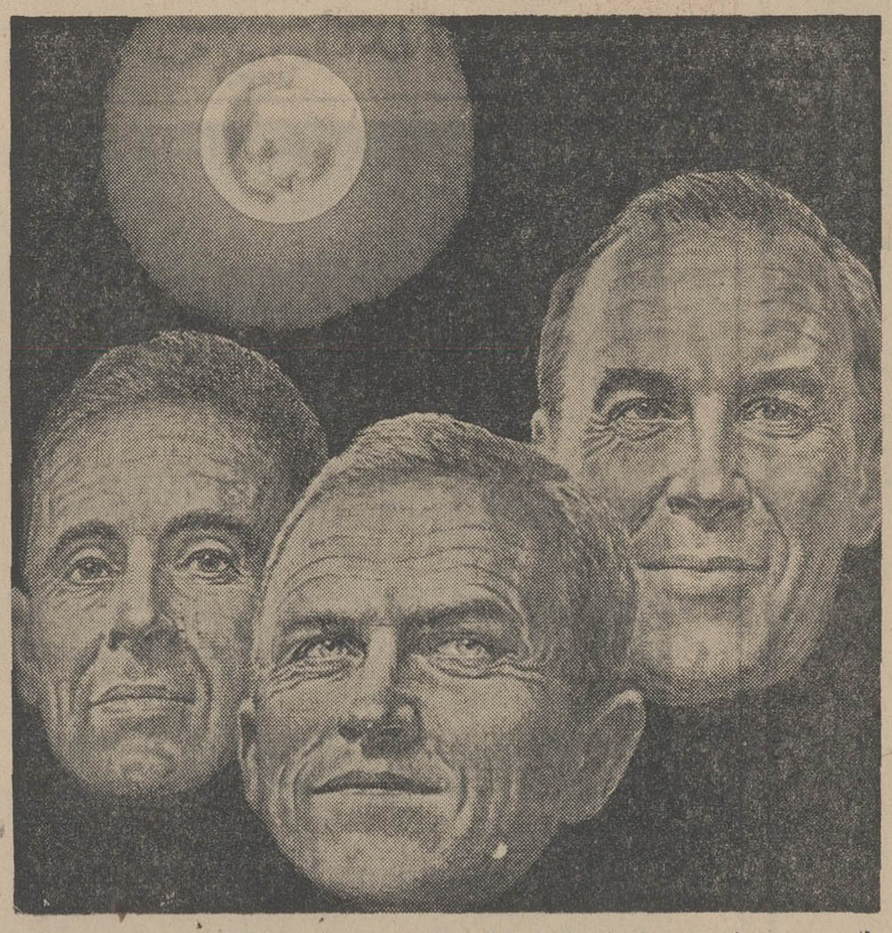

سه‌شجاع برای اولین‌باردر تاریخ زندگی بشر از حوزه قدرت زمین خارج شدند ، در حالیکه میدانستندهزاران‌خطر ناشناخته تهدیدشان میکند . آنها راه انسان را بسوی ستارگان گشودند .و بهمین جهت بحق بعنوان «مردان سال ۱۹۶۸» برگزیده شدند .

مجله «تایم» چاپ امریکا تصویری از آنهارا روی‌جلد آخرین شماره‌اش چاپ‌کرده است .

از چپ براست : «آندرس»، «بورمان» و «لاول»

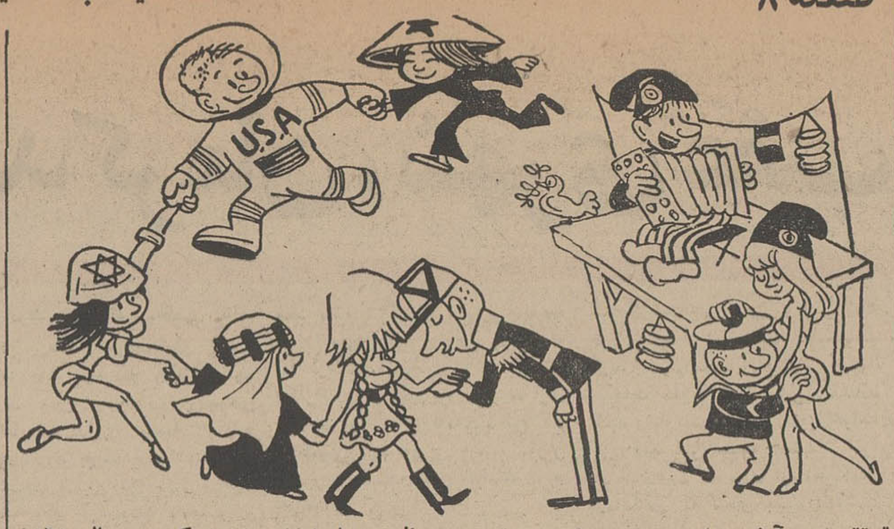

تحقق این آرزو برای مردم جهان بیش از دست یافتن به‌ماه ارزش دارد: اینکه در سال ۱۹۶۹ این چنین بین ملتها دوستی برقرار شود . کاریکاتور از «ارور»

ترجمه : علی بهارلو

از : خبرگزاری فرانسه

باتشکیل دودولت فدرال

«مبارزه‌قدرت» درچکسلواکی آغازمیشود

کشور چکسلواکی در این روزهادوران تحولات شگرفی را طی میکند .

از روزاول‌ژانویه ۱۹۶۹مقررات مربوط بفدراسیون چکسلواکی مرکب ازدو ملت«چك» و «اسلواك» رسما بمورد اجرا گذشته شده وازاین‌پس ملت چك«پراك» و ملت اسلواك (براتیسلاوا) در عین حال که در کنار یکدیگر زندگی میکنند تاحدی حاکم برسر نوشت خود خواهند بود . معذلك دامنه این جدائی محدود است و دوملت همچنان دارای منافع مشترکی هستند وقسمتی از حاکمیت‌خود را به‌دولت فدرال واگذار میکنند‌از جمله کشور فدرال یك‌جمهوری خواهد داشت و در امور مربوط به سیاست خارجی و دفاع ملی‌با هم‌سهیم‌خواهندبود درحالیکه در امور داخلی از جمله تجارت خارجی و کار استقلال خواهند داشت .

● دو دولت

برای اداره امور چکسلواکی علاوه بر دولت مرکزی‌بریاست«جرنیك» یك‌دولت ملی «چك» و یك دولت ملی «اسلواك»نیز بزودی تشکیل خواهد شد .

ریاست دولت ملی چك‌را «استانیسلاو- رازل» وریاست دولت اسلواك‌را«استیفن ساد وفوسکی» بعهده خواهند داشت . هر یك از این دولتها دارای ۱۵ تا۱۸ عضو خواهند بود .

برعکس قوه اجرائیه که عملا هیچگونه اشکالی در تشکیل آن پیدا نخواهدشد قوه مقننه فدراسیون جدید با اشکالاتی روبروی خواهد شد . باین ترتیب که قرار است یك مجمع فدرال مرکب از دو مجلس: «مجلس‌خلق»و مجلس«ملتها» تشکیل شود .

چون در حال حاضر انجام انتخابات عمومی در چکسلواکی امکان‌پذیرنیست مجلس خلق از نمایندگان همان«مجلس ملی»فعلی تشکیل‌خواهد شد . مجلس «ملتها» ازجنبه‌تئوری‌هم‌اکنون‌تشکیل‌شده و مرکب از ۱۵۰ نماینده است که‌نیمی از آنها عضو شوراهای ملی چك و نیم دیگر عضو «شوراهای ملی» اسلواك هستند ولی اشکال عمده برسر انتخاب رئیس این مجلس است .

• وضع اسمرکوفسکی

«ژوزف اسمرکوفسکی» که در میان مردم چك واسلواك محبوبیت زیادی دارد نامزد این پست مهم است ولی سازمان های رهبری اسلواك اصرار دارند که ریاست مجلس بیك شخصیت اسلواك واگذار شود تا در سلسله مراتب‌دستگاه رهبران فدرال بین دوملت‌چك‌واسلواك موازنه عادلانه‌ای برقرار شود زیرااگر «اسمرکوفسکی» باین سمت انتخاب‌شود پس از رئیس جمهوری دومین شخصیت چکسلواکی میشود . بدین‌ترتیب دو شخصیت اول مملکت «چك» خواهندبود.

«هوزاك» دبیر کل حزب کمونیست «اسلواك» تاکنون چندین‌بار درخواست کرده که بجای «اسمرکوفسکی» یك شخصیت اسلواك نامزد ریاست مجلس «ملت‌ها» شود ولی تاکنون هیچگونه تصمیم قطعی در این باره اتخاذ نشده است.ازطرف دیگر شوروی‌ها نیزاصرار دارند که«اسمرکوفسکی» ازصحنه‌سیاست چکسلواکی کنار گذاشته شود . باین ترتیب بنظر میرسد که چهارماه پس از امضای قرارداد مسکو در ۲۶ اوت۱۹۶۸ روابط بین پراك و مسکو بار دیگر رو به‌تیرگی میرود .

● علل نارضائی

یکی از علل مهم نارضائی رهبران کرملین ادامه فعالیت «نیروهای دست - راستی» دراین کشور است . بنظرآنها هنوز در میان سازمان حزبی و مطبوعات چکسلواکی عناصر «دست راستی» وجود دارند . رهبران شوروی امیدوار بودند که پس از قراردادهای اوت زمامداران چکسلواکی در کار«باز گردانیدن اوضاع بحال عادی» تسریع خواهند کرد ولی برخلاف انتظار آنها اکنون «نیروهای دست‌راستی» با حفظ آزادی عمل مواضع خودرا بیش ازپیش استوار ساخته‌اند . از این‌رو مسکو یك هیئت رسمی برهبری یکی از شخصیت های «تندروی شوروی» کنستانتین - کاتوشف» به‌پراك اعزام داشته‌است.

این هیئت ماموریت دارد :

۱- به‌مبارزه شدیدی که بنفع‌بازگشت «اوتاشیك» به‌چکسلواکی بعمل می‌آید پایان دهد .

۲- وسائلی پیداکند که «ژوزف - کوفسکی» برای همیشه‌ازصحنه سیاست چکسلواکی خارج شود .

۳- موقعیت «الکساندر دوبچك» را تحکیم کند زیرا دبیرکل‌حزب‌کمونیست چکسلواکی پس‌ازجریانات اخیرمحبوبیت خودرا درمیان‌مردم بنفع «اسمرکوفسکی» از دست داده‌است .

بعقیده محافل سیاسی از ماه نوامبر گذشته بین دوبچك و مقامات کرملین روابط حسنه‌ای برقرار شده است . در آنموقع «اسمرکوفسکی» کوشش‌فراوان بکار برد تاپیامی که بمناسبت پنجاهو- یکمین سالگرد انقلاب اکتبر برهبری شوروی فرستاده میشود صرفا جنبه تشریفاتی داشته باشد .

دومین ایرادی که به «اسمرکوفسکی» گرفته میشود این است که متن تند - نویسی مذاکراتی را که وی‌درماه‌نوامبر گذشته با «واسیلی کوزنتسف» بعمل آورده در اختیار مجله آلمانی«اشپیگل» گذاشته است .

از قرائن چنین برمی‌آیدکه«کاتوشف» در جریان مذاکرات خود بارهبران چکسلواکی کوشش خواهد کرد که مقدمات تشکیل «پلنوم» کمیته مرکزی حزب کمونیست چکسلواکی را فراهم سازد تا سرنوشت مخالفان «بازگشت اوضاع بحال عادی» رابطور قطع تعیین کند.

امروزجراید جهان‌نوشتند

مطبوعات جهان در باره محکومیت اسرائیل ازطرف شورای امنیت بحث‌میکنند.

• نقش نیکسون

«لاناسیون» چاپ «پاریس» مینویسد :

«تصمیم شورای‌امنیت‌نشانیست از تمایل چهار کشور بزرك جهان بانجام یك اقدام‌دسته جمعی برای رفع بحران‌خاور میانه عربی ، قبل از اینکه این بحران بمرحله انفجار غیرقابل اجتناب برسد.رئیس جمهور جدید آمریکاوسایلی در اختیار دارد که به کمك آنها میتواند صلح را در این منطقه برقرار سازد . آمریکا برای رسیدن باین هدف میتواند ازقطعنامه ۲۲ نوامبر شورای امنیت‌استفاده برد.

محکومیت اسرائیل توسط شورای امنیت عاملیست‌برای وادارکردن این کشور به اجرای قطعنامه مزبور.

• ضعف سازمان ملل

«اورور» پاریس مینویسد:

«سازمان ملل متحد که قادر نبوده است بجنك‌ویتنام خاتمه دهد ، جلوی‌آدمکشی را در بیافرابگیرد و اصولا در هیچیك‌ازحوادث‌بین‌المللی بطور موثر دخالت کندیکبار دیگر نشان داد که فقط میتواند «بنزین» روی آتش بپاشد .

اسرائیل که قربانی بیعدالتی شده و متحدینش رهایش کرده‌اند از این پس فقط میتواند روی قدرت نظامی خود تکیه کند .

بدین‌جهت است که این کشور بسوی خشونت‌کشانده شده است.»

• وظیفه میانجی

روزنامه دست‌چپی پاریس «کومبا» می‌نویسد :

«ژنرال دوگل وقتی‌کوماندو- های عرب هواپیمای‌اسرائیلی رادر فرودگاه آتن بگلوله بستند هیچ عکس‌العملی‌نشان نداد .

در حالیکه کسی که‌میخواهد میانجی باشد باید عادلانه‌تر قضاوت و عمل کند.»

• ادامه روش های آزادیخواهانه

مطبوعات چکسلواکی همه پیام سال نوی ژنرال«سوبودا» رئیس جمهور این کشور را انتشار داده‌اند . تیتر این مطالب بدینقرار است :

«ماسالی را آغاز میکنیم با ادامه روش های‌آزادی- خواهانه» ، «آینده کشورما بستگی به‌ترکیب‌دولت‌فدرال دارد» .

روزنامه‌های «یراسه» ، «مولدا فودنتا» و «لیودا - دمکرات» ، یك صدا از «اسمرکوفسکی» که مورد غضب مسکوست حمایت کرده‌اند .

و نوشته‌اند که کارگران و جوانان این کشورآماده‌اند تا در صورتیکه «ژوزف - اسمرکوفسکی » بریاست مجمع فدرال انتخاب نشود دست بهراقدامی بزنند .

«انجماد»، معمای تسخیر فضا را میگشاید؟

حتی باسرعت نور هم نمیتوانیم به ستارگان «مسکون» دست یابیم

سفر پیروزمندانه سه فضانورد آمریکائی بحومه کره ماه سازمان ملی فضائی ایالات متحده را برآن داشته است که هر چه زودتر آخرین مرحله برنامه آپولو را که عبارت از پیاده کردن دو فضانورد در سطح کره‌ماه است بمرحله اجرا درآورد.

کار سفینه آپولو -۸ دراین‌سفر حیرت‌انگیز آنقدر دقیق بود که دیگر برای کارشناسان آمریکائی جای تردید باقی نمانده است که آپولو -۱۱ خواهد توانست بدون برخورد بامشکل بزرگی فضانوردان آمریکائی‌را درسطح کره ماه پیاده کند گواینکه پاره‌ای ازدانشمندان معتقدند که این مسافرت خالی از خطر نخواهد بود.

درهر حال شك نیست که کره ماه دیر یا زود بطور قطع بدست بشر تسخیر خواهد شد. اماباید دید که هدف بعدی در مسابقه تسخیر فضا کدامیك ازستارگان منظومه شمسی یا کهکشان‌خواهد بود!

مقدمتا باید گفت این فرضیه که‌در بین کرات منظومه شمسی تنهادر کره خاکی ما زندگی وجود دارد هنوز باثبات نرسیده‌است بنا براین بشر نخست در منظومه‌شمسی وسپس در کهکشان‌ها و منظومه های دیگر باید در جستجوی حیات برآید.

حال‌باید دیدکه این کرات مسکونی در کجا قرار دارند ووضع‌زندگی در آنها ازچه قرار است.

● **پانصد هزار**

بعقیده «پیرگرن» رئیس‌انستیتوی تجسسات «آسترو فیزیك» فرانسه تنها در کهکشان ما پانصد هزار ستاره از نعمت حیات برخوردار هستند که ساکنین بسیاری از آنها از لحاظ تمدن، دانش و پیشرفتهای صنعتی میلیونها وحتی میلیاردها سال ازما جلوترهستند.

این مطلب رادانشمند فرانسوی در کتابی که بتازگی تحت‌عنوان «کرات واقمار»انتشار دادوآخرین فصل آن «زندگی در کائنات» نام داردعنوان کرده است. بنابراین مسئله صرفا جنبه وهم وخیال‌ندارد گواینکه بشر هنوز وسایلی در اختیار ندارد که‌بتواندبارصد کردن ستارگان دور دسترا این مطلب را ثابت کند ولی ازجنبه علمی‌میتوان گفت که:

۱- بدون تردید در خارج ازکره زمین نیز زندگی وجود دارد.

۲- در فضای کیهانی ستارگانی وجود دارند که ساکنین آنها از جنبه تکنولوژی بمراتب پیشرفته تراز ساکنان کره زمین هستند. بعقیده پروفسور گرن این احتمال تقریبا قطعی است زیرا مسئله‌وجود حیات در کرات دیگر اکنون از جنبه نظری خارج شده و وارد مرحله عملی شده است.

● **مرکز کائنات**

برای اینکه مسئله را بطور صحیح مورد بحث و مداقه قرار دهیم‌باید معتقدات قدما را که میگفتند زمین مرکز کائنات است کنار بگذاریم زیرا این معتقدات بااصول ومبانی علمی مباینت دارد.

پاره‌ای از کارشناسان تنهااین سئوال را مطرح‌میکنند که آیادر فلان‌ستاره شرایط لازم برای‌توسعه و بوجود آمدن موجوداتی نظیر موجوداتی که در کره زمین‌زندگی میکنند وجود دارد یانه؟ درحالی که اگر این سئوال را ماخذ تجسسات خود قرار دهیم به‌نتیجه‌ای نخواهیم رسیدزیرا ممکنست کراتی در فضای لایتناهی موجود باشدکه شرایط زندگی در آنها باشرایطی که‌در کره زمین وجود داردمغایرت داشته باشد.

تاچند سال قبل عقیده عمومی براین بود که در کره مریخ هیچ گیاهی نمی تواند رشد کند زیرا از روی آنچه که‌در زمین دیده بودند عقیده داشتند که اکسیژن از گاز کربنیك هوا تشکیل میشود در حالیکه در کره مریخ اثری‌از اکسیژن آزاد دیده نمیشود. بنا براین کره مریخ فاقد گیاه‌است..

* **چهارچوب زمینی**

اما پروفسور گرن معتقد است که زندگی را نمی توان بچهار چوب آزمایشهائی که درکره‌زمین‌صورت میگیرد محدودکرد. بلکه زندگی در کرات دیگر ممکن است تحت شرایط خاصی بوجود آید. ازهمین روتاهنگامیکه‌شوروی هاوامریکائی ها آزمایشگاه های خود کاری‌در این کره فرود نیاورند نمی توان وجود یکنوع زندگی را در کره مریخ بطور قطع نفی کرد.

مخالفین نظریه وجود زندگی در کره مریخ میگویند: «اگرانسان هائی در کره مریخ زندگی‌میکردند بطور حتم در صدد بر می آمدندبا ساکنین کره زمین تماس بگیرند»

این موضوع رانیز نمی توان دلیل عدم وجود حیات در کره‌مریخ دانست زیرا می توان تصور کرد که در مریخ انسان هائی بمراتب پیشرفته تر از ساکنین کره‌زمین یابمراتب عقب مانده تر از مازندگی میکنند که طرز فکر و حالت روحی آنهاباما فرق زیاد دارد و اصولا احتیاجی نمی بینند که باما تماس بگیرند و اگر غیر ازاین فکرکنیم دچار اشتباه بزرگی‌خواهیم شد.در باره ستارگان بزرك دیگر منظومه شمسی مشتری و زحل ... تا قبل از سال ۱۹۳۰عقیده دانشمندان بر این‌بود که‌این کرات فاقد زندگی هستند ولی اکنون ستاره‌شناسان معتقدند که باحتمال زیاد در این ستارگان یکنوع زندگی ابتدائی وجود دارد.

* **خارج از منظومه شمسی**

اما اگر منظومه شمسی را ترك کرده ودر اعماق تاریك فضای بی‌پایان به‌پژوهش بپردازیم مسئله‌جنبه‌فوق‌العاده جالب‌تری پیدا میکند. آیا این ستارگان بیشمار باخورشیدهای بمراتب بزرگتر از خورشید ما که شببها بما چشمك میزنند دارای انسانهای باشعوری مانند ساکنین کره خاکی ما هستند؟

وآیا می‌توانیم باآنها تماس‌بگیریم؟

بطوریکه ستاره شناسان‌حساب کرده‌اند در کهکشان ما یکصد میلیون منظومه وجود دارد و درهر یك از این منظومه‌ها دست‌کم یك ستاره دارای شرایط زندگی است. ستاره شناسان پای خود را از این فراتر گذاشته شماره تقریبی‌کراتی را که‌حیات در آنهاوجود دارد‌تعیین کرده‌اند.

از جمله پروفسور «گـرن» معتقد است که در حال حاضر در کهکشان ماپانصدهزار جامعه‌متمدن وجود دارد که اغلب‌آنها ازجنبه‌های مختلف علمی و صنعتی بمراتب ازما جلو رفته‌تر هستند و تمدن هزارتای آنها همپایه تمدن ما است. فاصله این تمدنهای دور دست از کره‌زمین بطور متوسط در حدود پانصد سال نوری است،اگر در نظر داشته‌باشیم که هرسال نوری معادل

۹٫۴۶۱٫۰۰۰٫۰۰۰٫۰۰۰ کیلو متر است رقم سرسام آوری را که پانصد سال نوری تشکیل میدهد بدست خواهیم آورد.

پروفسور «گرن» پس از این‌محاسبه گیج کننده مسئله‌جالب‌تر وحیرت‌انگیز دیگری رامطرح میکند: «آیا ما میتوانیم بااین جوامع متمدن تماس بگیریم.؟»

پاسخی که باین سئوال داده‌میشود معمولا منفی است.

اما پروفسور «گرن» در این مورد میگوید: «فاصله‌صدها میلیون‌سالی که بین تمدن ما و تمدن بسیاری‌از کرات مسکونی دیگر وجود دارد نجالتا مانع از این تماس است‌زیرا ساکنین کرات دیگر که شاید از حیث تمدن‌درسطح فوق‌العاده‌بالاتری قرار دارند ما را مانند کودکانی میدانند که مراحل ابتدائی زندگی رامی‌گذرانند در اینصورت تماس‌با چنین موجودات عقب مانده‌ای برای آنها چه‌نفعی‌خواهد داشت؟بنابراین در درجه اول باید ما کوشش کنیم که با این موجودات مافوق بشری تماس بگیریم و اگر روزی دراین کار موفقیت بدست بیاوریم تحول عظیم وغیر قابل تصوری در تاریخ‌بشر خاکی بوجود خواهدآمد»

ولی آیا واقعا ما میتوانیم روزی با استفاده از وسایلی که در آینده‌در اختیار خواهیم داشت خود رابااین کرات دور دست برسانیم.؟

نویسندگان رمانهای تخیلی از مدتها قبل باین خواب و خیال جامه عمل پوشانیده‌اند ولی این کـار آنطورها هم که روی‌کاغذ نقش‌شده ساده نیست.

اگر باسرعت موشکهائی که ما اکنون در اختیار داریم بخواهیم‌خود را به نزدیکترین ستاره مسکونی احتمالی«پروکسیما سنتوری»برسانیم باید یکصد هزار سال در فضا راه بپیمائیم. با سوخت‌های شیمیائی‌که ما اکنون در اختیار داریم‌نمیتوانیم به‌سرعت فعلی سفینه‌ها بطور قابل توجه بیافزائیم ولی آیا این کاربا سوخت‌ها اتمی امکان‌پذیراست؟

* **مسئله سرعت**

مسئله افزایش فوق‌العاده سرعت باسوختهای اتمی نیز حل نخواهد شد، زیرا بموجب فرضیه «نسبت» حداکثر سرعت برای یك‌جسم مادی بسرعت سیر نور در خلاء معدود میشود. شاید در آینده بتوان باین سرعت نزدیك شد ولی در شرایط عادی فعلی بشر هرگز نمیتواندبه‌آن برسد.

بااینحال فرض کنیم که‌سفینه‌ای بتواند باسرعت نور حرکت کند در اینصورت نیز برای رسیدن بـه نزدیك‌ترین ستاره‌ای که درخارج‌از منظومه شمسی ما قرار دارد یعنی «پروکسیما» چهار سال‌وقت‌لازم‌است. حال‌اگرهدف نزدیکترین‌ستاره‌هائی باشد که باحتمال زیاد مسکونـی هستند این مسافرت دهها یا صدها سال طول خواهد کشید. بعضی از کارشناسان در کتابهای خود فکر منجمد کردن سرنشینان سفینه‌هاو برخی دیگر فرستادن یك جامعه بشری واقعی‌را به فضای کیهانی‌پیش کشیده‌اند تا فرزندان ونوه‌های‌آنها بتوانند کاری را که پدران‌شان‌آغاز کرده بودند دنبال کنند ...

اما دانشمندان یك راه‌حل دیگر را که به فرضیه «انشتین» وابستگی پیدا میکند پیش بینی کرده‌اند وآن اینکه «هرقدرسریع‌تر حرکت‌کنیم کمتر پیر میشویم».

باین ترتیب یك سفینه «مافوق تکامل یافته» میتواند زمان را «کوتاه» کند باین معنی در حالیکه ساکنین زمین بطور معمولـی با ادامه زندگی‌پیر میشوندنسرنشینان سفینه‌های فضائی برای مدت طولانی جوان خواهند ماند. محاسبه‌ای‌که دراین باره بعمل آمده نشان‌میدهد که اگر سفینه‌ای بتواند با سرعتی نزدیك به‌سرعت نور در خلاءبیکی از کرات آسمانی برود وبرگردد سرنشینان آن دراین مدت بیش از چند سال پیر نخواهندشد درحالیکه از کسانی که با آنها دریك زمان میزیسته‌اند نشانه‌ای در دنیا باقی نخواهد ماند.

بااین حال پروفسور «گرن»معتقد است که اگر امروزه مسافرت به کرات دیگر بنظرما مضحك وامکان ناپذیر میرسد دلیل آن نیست که این کار هرگز عملی نخواهد شد. همه چیز نه‌تنها به پیشرفت فیزیك فعلی ما بلکه به پیدایش «فیزیك دیگری» که‌تمام مفروضات‌ومعلومات کنونی را دگرگون سازد بستگی دارد.

نوارابلان

انسان در ماه‌با چنین منظره‌ای‌روبروست ولی شاید در ستارگان دیگر آثاری ازحیات بیابد.

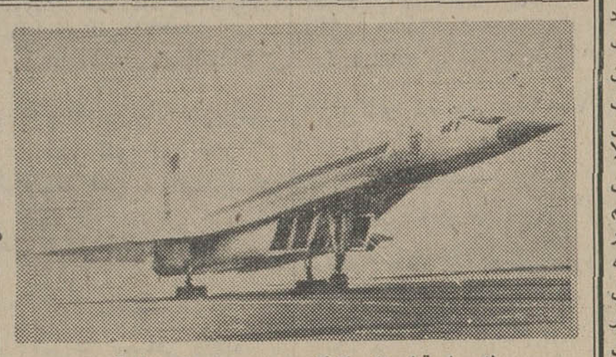

یك ماه قبل از «کنکورد» ـ هواپیمای مافوق صوت مشترك فرانسه و انگلستان ـ شوروی هواپیمای مسافربری مافوق صوت خود را که «توپولف- ۱۴۴» نامیده میشود برفراز فرودگاه مسکو به پرواز درآورد.

این هواپیما از نظر شکل، ابعاد، قدرت حمل مسافر و شعاع پرواز خیلی شبیه «کنکورد» است وتا سال ۱۹۷۰ وارد عمل میشود. دراینجا «توپولف» را در فرودگاه مسکو می بینید.

عبور از پنج قاره

فضل‌اله رضا:

فارغ التحصیلان دانشگاههای مازبان تصوف و عرفان فارسی را چنانکه باید نمی‌دانند!

بسیاری ازاهل علم‌را(ازجمله خودمن) عشق وهنرارشادکرده‌است.

هنر از احساس و علم از اندیشه سرچشمه می گیرد

پرفسور رضا

اعضای هیئت رئیسه دانشگاه تهران در جلسات بحث و گفتگوی شورای‌عالی فرهنگ و هنر مطالبی بیان داشت که باوجود تاخیر‌علت جالب بودن نکات مختلف‌آن بدرج‌سخنرانی ایشان می‌پردازیم.

درباره‌تعریف علم‌سخن گفتن‌آسانتر است تادرباره فرهنگ کم و بیش اینطور خیال میکنم که علم آن قسمت از معارف بشراست که بر مبنای‌فرض های‌معین‌ویك‌استخوان‌بندی سازمان منطقی استوار شده و درون آن‌سازمان به سئوال وجواب و گفت و شنود و حل مسائل می پردازند ـ احیانا ما قسمتی از این معارف را در مطالعه جهان‌آفرینش ووجود بکار میبریم و گاهی هم‌در مکتب علم‌روشها و ابزاری پرداخته میشود که موجب بهبود وتعدیل زندگانی ماست.

درباره کلمه فرهنگ شاید ذهن آنقدر روشن نباشد. آنچه که مسلم است این است که قسمت بسیار بزرگی است از معارف‌بشر که برپایه‌های هنر و ادب و ذوق بناشده و سازمان منطقی دربنیان آن ضروری بنظر نمیرسد.

در عرف کلمه فرهنگ را مرادف باعلوم انسانی و ادبیات و هنر بکار میبرندو کلمه‌علم رابمعنی مدارجی از معرفت که در آن زنجیربندی منطقی کشیده تر است. البته این تقسیم بندیها همه نسبی و برای سهولت مباحثه است.

اغلب اتفاق میافتد که علم و فرهنگ را دوواحد مستقل میشمارند واین دوجبهگی در معارف مغرب زمین تضادهای بسیار بوجودآورده است و هنرمندان واهل ادب احیانا دانشمندان را مردمی جامد و بیدل ودور از عواطف رقیق‌و لطائف احساسات بشری میدانند. عالم‌را ماشین متفکری میپندارند که در آزمایشگاه غرق تجزیه و تحلیل مواد است و نتایج بررسیهای او را مهندسین وبازرگانان بصورت محصولاتی در می‌آورند که بعضی از آنها برای جامعه مامفید و بسیاری از آنها مورد اعتراض هنرمند است. اهل علم بعضی از طرفداران‌هنر رامردمی زیان‌آور وخیال‌پرور وجهانجوی و غرق در مباحثاتی میدانند که پایه علم و منطق آن چندان استوار نیست ولی خواه‌ناخواه در جوامع بشری حکمفرما شده‌اند.

در عصر ما دانشمندان با پخش وگسترش تکنولوژی تقریبا در همه جا همزبان یا لااقل پیرو پیدا می کنند بخلاف این، امروز زندگانی هنرمند دشوارتر شده است زیرا آزادی فردی و فرصت آموختن زبان هنر کمتر شده است.

اهل علم بازبان دقیق ریاضی و ضوابط آن سروکار دارند و تاحدی زبان مشترکی باهم دارند در مقابل امکان مکالمه و همزبانی این دشواری هست‌که زبان‌علم‌ممارست زیاد لازم دارد. اهل ادب و هنربا عالم آزاد که در آن سمبولها و کلماتی‌معانی‌بسیار دارندسرگرمند واین آزادی عمل‌کار را دشوارمی کند مکالمه هنری نقاش فرانسوی باهنرمند موسیقی‌دان ایرانی کار آسانی نیست.

گاهی زبان هنر بقدری‌دشوار و وسیع میشود که احاطه بدان‌بیش ازمیزان علوم‌طبیعی وقت وممارست میطلبد مثلا برای من این نکته روشن شده است که غالب‌جوانان ایرانی که‌از دانشگاه های مابیرون می‌آیند باوجود زمان ممتدی که برای آموختن زبان فارسی صرف کرده‌اندزبان تصوف‌وعرفان فارسی راچنانکه‌بایددر نمی‌یابند-اگرعطار امروز در یکی از دانشگاه های ما سخنرانی میکرد خیال نمیکنم تالار پرمیشد ومن این مطلب را شاهد میاورم که گاهی آموختن زبان وسیع هنر تلاش بسیار در بردارد.

ازخصایص علم دقت وپای‌بندی به مقررات و امکان پیش‌بینی و جواب دادن به سئوالات است از خصایص فرهنگ آزادی کم و بیش از اصول وقوانین و بهمان اندازه هم عدم امکان پیش بینی و تا اندازه‌ای گمراهی و سرگردانی درجستجوی جواب است.

مثلا درشطرنج مثل‌سایرزبانهای علمی پیش بینی امکان‌پذیر وقواعد ریاضی حکمفرماست.در مورد‌مکاتب نقاشی اینطور نیست زبان زبـان پیچیده‌ایست باالفبای نامحدود و جملات گسترده که بین نقاش و تماشاگر محاوره میشود ـ دستـور زبان مشخص نیست آزادی بسیار در کار است هر دسته ازنقاشان که باهم مکتبی مشترك دارند دستور و قواعد سنتی وضع کرده‌اند و تا اندازه‌ای از آن پیروی میکنند.

«دستور نقاشی» عصرمابا دستور نقاشی قرون وسطی تطبیق نمیکند وشایداگر نقاشیهای‌نورابه «رافائل» نشان میدادند چون با این زبان آشنائی والفت نداشت لذت نمیبرد

امروز

وحال آنکه میدانیم که این نقاش نزدیکتر باشد انجا که میگوید: **دل‌چو پرگار بهرسودورانی‌میکرد واندرآن دایره‌سرگشته‌بابرجابود سرگشتگی نشانه‌عشق وبابرجائی ناشی‌از عقل وعلم‌است.**

در هنر وفرهنگ عصرما مقام ارزنده دارد.

هرکس از ما بایك یاچند زبان اعم آشنائی داریم یکی مهندس مکانیك است. شطرنج هم بازی میکند موسیقی جاز هم میفهمد.هر یك ازما بایك یاچند دایره کوچك از دایره عظیم معرفت بشری الفت پیدا میکنیم.

هنر مثل خانه‌ای است که کسی برای سکونت خود مناسب‌ودلپذیر می‌یابد گرچه ممکن است بعضی دلایل عملی ویا منطقی‌هم در این انتخاب بکار برده شده باشد ولی باز گواهی دلوزیبائی منظروسوابق روانی و احساسی در این انتخاب چشم‌گیر است. اماعلم‌خانه‌ای است که دلپذیری آن براساس نظم و قوانینی است که برای بیگانه و آشنا یکسان است.

نزدیك به محیط دائره معارف بشری در دایره بی‌انتهای افق محو میشود آنجادیگر ازسازمان منطقی مرکز دایره خیلی دور شده‌ایم دستور زبان پریشان وقوانین آن از هم‌پاشیده‌شده‌دراینگونه‌هنرها آزادی بسیار حکمفرماست چون لذت در ممارست است هنرمندانیکه با آن گوشه از محیط دایره تماس‌دارند مکتبی برای خودشان میافرینند در آنجاهم سئوال وجواب مطرح‌میشود ولی سئوالها آزاد وجوابها آزادتـر هنرمند محقق بااینکه بسیار زیاد پای‌بند گذشته است طرحهای نو میآفریند.

آثار هنری بیشتر از احساس و دل هنرمند مایه میگیرندمیشود گفت آثار شخصی و خصوصی است آثار علمی بیشتر از اندیشه هـای منطقی سرچشمه میگیرند و میشود گفت کمتر به شخص دانشمند بستگی دارند.

باز باید متذکر بود که اگـر وارستگی وآزادگی از شروط‌وقیود منطق‌راملاك تشخیص‌قراردهیم کاملا بجا خواهد بود که در دایره‌تصویر پیوسته هنر محض را درمرکز قرار بدهیم وسرحد محیط راعلوم‌منطقی وریاضی خالص بدانیم ـ باین‌ترتیب بنحو مستعار میتوانم عرض کنم که عشق در مرکز وعقل درمحیط دایره خواهد بود ـ تصویریکه پیش از این عرض کردم شاید بگفته حافظ نزدیکتر باشد انجا که میگوید: **دل‌چو پرگار بهرسودورانی‌میکرد واندرآن دایره‌سرگشته‌بابرجابود سرگشتگی نشانه‌عشق وبابرجائی ناشی‌از عقل وعلم‌است.**

اما اینکه برای سعادت‌بشر کدام یك‌از این‌دو(علم‌ویا فرهنگ)ضروری است کدام یك ما را نجات‌میدهند مقام شامخ از آن کی‌است وپرسش هائی از این قبیل چنین جواب‌عرض میکنم. ـ چون مثل همه بحثها هنری و فرهنگی الفاظ، معانی مشخص ندارند جوابها پیچیده واز نظر علمی محتاج به‌تامل است‌ـوقت فارغی لازم است تاباهم الفت‌بگیریم ودر این مطالب بحث کنیم.

همینقدر میتوان گفت که مسئله عشق و هنر مسئله فردی است ـ آنچه که ارکان وجود یکی را به لرزه در میآورد ممکن است در دیگری اثری نگذارد.

این سیل سهمگین که‌سرازیر شد زکوه دیگربه‌کوه برشدنش‌احتمال‌نیست.

وقت کوتاه من بپایان میرسد اگر اجازه بدهید اضافه کنم که کارکردن و تحقیق در متن علم کاری است دشوار صبر طولانی و از خود گذشتگی میخواهد بسیاری از اهل علم را (من‌جمله خوداین جانب) عشق و هنرارشاد کـرده است وگرنه در خلال دشواریهای جوامع بشری پافشاری کردن و در راه علم و تحقیق پیوسته گام برداشتن کاری دشوار است.

من‌همانقدر که‌شائقم‌علم‌و تکنولوژی جهانی در ایران بسرعت نمو کند همانقدرهم آرزومندم که‌ازسرچشمه فرهنگ ادب شرق رودی پهناورتر از سیل تکنولوژی بسوی غرب غرب بکمك تکنولوژی پیشرفته‌آنها خواسته یاناخواسته در ذهن‌فرزندان ما جای‌گزین خواهد شد.

مقصود من از ذکر این نکته یك واقعیت علمی است‌نه‌ابرازاحساسات خصوصی و ملی ـ پس‌احتمال قوی میرود که شعر حافظ در یك ربع قرن دیگرآنقدر مورد توجه‌نباشد- البته مقصود من این نیست که‌هنر در پرده خواهد ماند بعکس ـ دراز بندی سرازروزن برآرد ـ هنربه صورت دیگر جلوه‌گری خواهد کرد ـ ادب و عرفان هم بصورت های نوتر تجلی خواهند کرد. در تکنولوژی هم فرهنگ و هنرتاثیر خواهد کرد و هنر ازبین نمیرود. صور آن تغییر میکند.

برزمینی که نشان کف پای‌تو بود سالهاسجده‌صاحبنظران خواهدبود

عشق‌و عرفان در لباس نقاشی و موسیقی و باله‌هم بازجلوه‌گری خواهند کرد اگر شما چشم زیبا شناس و گوش زبان داشته‌باشید هیچگاه از هنر دور نخواهید ماند.

دیده می‌خواهم که باشدشه‌شناس تاشناسد شاه را در هر لباس

ارباب فرهنگ باید از روند تکنولوژی جهان آگاه باشند وبه جای اینکه در مقابل آن مقاومت و ایستادگی کنند باید از این خادم‌غول پیکرانه اندیشمند استفاده کنند و «زبانهای» فرهنگی را دائما تغییر بدهند تا مناسب بامقتضیات یك جامعه متحرك باشد.

سیل علم و تکنولوژی قوی‌است وقهر و تعصب نمی پذیرد وجلو ـ گیری از آن اگرهم‌مفید تشخیص داده شود امکان ندارد.

مسرازیر شود ـ جهان بشریت به هردونیازمند است.

نخستین شرط این توفیق این است که مادر ایران سطح علم و تکنولوژی و فرهنگ هنر خلاصه معرفت را سرعت بالا ببریم امیدوارم صبر و کوشش و عشق وامید همراه ماباشند تا علم و تکنولوژی مغرب را بسرعت جذب کنیم و در عین حال بر بنیان فرهنگ غنی ایران فرهنگی نو بوجود بیاوریم که جوابگوی پیشرفتهای سریع عصر ما باشد. رسیدن به این مدارج کار وصبر و کوشش میخواهد آفرینش ونوسازی لازم دارد.

«... برای برقراری صلح مداوم جهانی و خدمتگزاری بعالم بشریت باید نوشته هائی درایران بوجود آوریم که از این چهار دیواری بیرون بتازند و جهانگیر شوند ...»

مستخرجه از بیانات پروفسور رضا رئیس دانشگاه تهران

از: لیلا کسری

شعر صلح

گفتی ای استاد من
«باید اد صلح و صفا شعری سرود
تا شود زین چار دیواری برون
در ره صلح و صفا
عالمی را رهنمون»
آه ـ ای استاد عالیقدر ما
در جهانی غرقه در دریای خون
در جهانی غرقه در جنك و جنون
گوش انسانهای قرن
نغمه‌های صلح‌را خواهد شنید؟
ما و صلح؟
ما ـ که دلهامان سیاه آئینه است؟
سینه‌هامان جلوه‌گاه خشم و بغض و کینه‌است؟
میتوان از اژدهای خشمگین چشمها
جای «نیش»
انتظار بوسه داشت؟
میتوان با خنجر خونابه ریزدستها
بذر عشق ودوستی
در کشتزار سینه‌کاشت؟
آه ای استاد عالیقدر ما
قرن ما و شعر صلح پایدار؟
ما ـ که جای می‌لجن در جام ماست؟
ما ـ که «انسان‌بودن» از ما ـ درگریز
ما ـ که در هرکشوری بیهوده باهم درستیز
ما ـ که گوئی زندگی هم شرمگین از نام ماست؟
در جهانی هرطرف فریاد ظلم
هر طرف غوغای جنك
حرفها: افسانه‌های پر فریب
مغزها: چون جفره‌های پوك وتنك
گریه‌ها: چون گریه تمساح پیر
خنده‌ها: تصویری از تزویر وننك
بوسه‌ها: چون بوسه‌های گزدم مرك‌آفرین
چهره‌ها: طرحی از انسان روی سنك
با چنین درآتش کین سوختن
با چنین اندیشه‌های ننك بار ...
قرن ما و شعر صلح پایدار؟
کاش ای استاد عالیقدر ما
گوش انسان های قرن از ماورای مرزها
نغمه‌های صلح مارا میشنید.

نیازمندیهای اطلاعات
تلفن ۲۱۱۲۲۰ - ۲۱۱۲۲۱

استخدام

شرکت کارخانه قفل‌سازی
مهربا برای تصدی‌امور کارخانه‌بشخص مجربی که وارد به‌امور صنعتی‌بوده‌و بزبان انگلیسی یاآلمانی آشنائی کامل داشته باشد احتیاج داردباتلفن۷۸۹۳۷ مذاکره‌شود
آ-۳۱۶۶۹ ۱-۲

دوشیزه یابانوئیکه به حسابداری و بایگانی
آشنائی داشته باشدبرای تمام‌روز باحقوق مکفی استخدام میشودبکسانی که ماشین نویسی یازبان انگلیسی بدانند حق‌تقدم داده میشود لطفا مشخصات کامل خودرابانضمام‌یك‌قطعه عکس بصندوق پستی ۱۳۸۵ر۱۱تهران ارسال فرمائید
آ-۲۶۹۳ ۱-۷

به‌یکنفر تکنیسین دوشیزه یا بانو
آزمایشگاه برای تمام‌روزنیازمندیم صندوق پستی ۳۱۳۵
آ-۲۷۰۱ ۱-۲

استخدام لیسانسیه
بانك عمران بعده‌ای فارغ‌التحصیل لیسانسیه دررشته های حقوق اقتصاد- بازرگانی -ریاضی و حسابداری‌احتیاج دارد داوطلبان میتوانند برای اطلاع از شرایط و ثبت‌نام از ساعت ۹الی ۱۲صبح بکارگزینی بانك واقع در خیابان اسلامبول مراجعه نمایند
آ-۶۳۱۱۸ ۱-۲

۱۵ نفر خانم‌وآقای دیپلمه
پس از یکماه کارآموزی‌حسابداری مشغول بکارخواهند شدتلفن۳۳۵۰۴۰
آ-۳۱۷۸۱ ۱-۵

استخدام نگهبان
گروه صنعتی بهشهر بچند نفر نگهبان برای‌تمام‌وقت استخدام مینماید .
شرایط استخدام
۱-حداقل تحصیلات ششم ابتدائی
۲-دارابودن برگ معافی ویا پایان خدمت‌وظیفه عمومی
۳-حداکثر سن ۳۵سال و حداقل بیست‌سال
۴-صحت‌مزاج وقدمتناسب
۵-تضمین ملکی بمیزان بیست‌هزارتومان
داوطلبان میتوانند همه‌روزه تاتاریخ ۲۰ر۱۰ر۴۷ بادردست داشتن یك قطعه عکس ۴×۶ بقسمت امور کارمندان خیابان بوذرجمهری سرای‌حافظ‌مراجعه نمایند
آ-۶۳۳۳۲ ۱-۳

بیکنفر ماشین نویس
وعده‌ای دوشیزه و یابانوی تحصیل کرده برای‌ویزیتوری‌مطبوعات‌باحقوقی معادل چهارهزار ریال‌درماه‌نیازمندیم ۲ تا۷بعدازظهر ۷۲۲۳۶
آ-۶۳۳۶۴

استخدام پزشك
چندنفر پزشك باپروانه دائم‌بطور فولتایم همچنین پارتایم‌ازساعت۲ونیم تا۹ونیم بعدازظهر هامورد نیاز است خواهشمند است به‌تلفن‌های۹۵۶۵۴۹و ۹۵۵۳۴۰ مراجعه فرمائید
آ-۳۱۸۹۱

به نقشه‌بردار مطلع . حسابدار. انباردار وتابل‌نویس
باتضمین کافی برای کارگاههای راه‌سازی جنوب و شمال نیاز هست به تلفن ۶۵۵۹۸ و ۶۱۳۱۴۰ مراجعه فرمایند .
آ-۲۰۰۱ ۳ ۱-۲

انجمن ملی حمایت‌کودکان
چند نفرروانشناس کلینیکی که دارای شرائط لازم باشند استخدام‌مینماید .
خواستاران میتوانند همه روزه از ساعت ۸ صبح الی یك بعدازظهر به کارگزینی انجمن واقع‌درخیابان‌پهلوی جنب کوچه نکوئی شماره ۲۸ مراجعه نمایند .
آ-۶۳۳۵۲ ۱-۳

سکرتر
یکنفر خانم که زبان آلمانی وماشین‌نویسی لاتین را بخوبی بداند دریك شرکت بزرك تولیدی باحقوق مکفی استخدام میشود . افرادیکه بزبان انگلیسی آشنائی داشته باشند مقدم محسوب میشوند خواهش میکنیم‌برگ تقاضا و رونوشت شناسنامه و عکس خودرابه‌شماره روزنامه ۳۴۶ ارسال دارید
آ-۳۱۸۴۱ ۱-۳

هنرپیشه خانم وآقا
کانون هنری پاترا عده‌ای خانم و آقا جهت هنرپیشگی برای بازی در فیلم و تاتر می‌پذیرد احمد کاشانی کارگردان تاتر . دروزاه‌دولت روبروی پمپ بنزین کوچه حمیدالدوله
آ-۳۱۸۷۵ ۱-۲

یکنفر دیپلمه مرد
کاملا وارد بماشین نویسی فارسی استخدام میشود تلفن ۹۵۰۰۵۵
آ-۲۲۲۵ ۱-۳

شرکت خارجی ۲ نفر
خانم حسابدار مسلط بدفترداری دوبل برای تمام روز استخدام مینماید تلفن ۷۱۵۴۹ و ۷۱۵۴۵
آ-۲۷۱۳ ۱- ۳

شرکت سهامی صنعتی‌پارس تولیدکننده محصولات مینو
برای بازاریابی محصولات خوددر فروشگاه های بزرك تهران‌احتیاج‌بچند نفر دوشیزه یابانوی باسواد دارد . داوطلبان میتوانند روز دوشنبه ۱۶ر۱۰ر۴۷ به‌شرکت سهامی خوراك خیابان فردوسی خیابان کوشك کوچه خسروشاهی مراجعه نمایند
آ-۶۳۳۶۸

استخدام ویزیتور آرایشی
یك شرکت تولیدی بمنظور فروش فرآورده‌های آرایشی و بهداشتی‌برای تهران و کرمانشاه احتیاج به‌دونفر ویزیتور آرایشی که سابقه کار داشته باشند باشرایط‌زیرداردا:
۱-دارابودن دیپلم‌متوسطه یادرحدود آن
۲-سپردن تضمین کافی‌بمقداری‌که شرکت تعیین نماید
۳-دارابودن برك خاتمه خدمت سربازی یامعافیت دائم از آن
۴-اشخاص محلی حق تقدم‌خواهند داشت
واجدین شرایط میتوانند همه‌روزه از ساعت ۸٫۳۰الی ۱۰٫۳۰ صبح به کارگزینی شرکت واقع درخیابان‌تخت جمشید غربی چهارراه سهیل کاشی شماره۱۲۶ و۱۲۸ مراجعه‌نمایند .
آ-۶۳۲۰۸ ۱-۲

آگهی استخدام
تعدادی کارگرزن و مرد باتحصیلاتی معادل گواهی‌نامه‌شش‌ساله‌ابتدائی‌مورد نیاز یکی از موسسات‌تولیدی‌میباشد. داوطلبان میتوانند همه روزه بین‌ساعت ۹ تا۱۲ صبح به‌خیابان آیزنهاور - چهارراه خوش - کوچه برق شهاب شماره ۱ مراجعه فرمایند.
آ-۶۳۱۳۶ ۱-۲

شرکت زهره آفاق
احتیاج به‌یکنفر دوشیزه یابانوی تلفنچی دارد کسانیکه درامور ماشین نویسی وارد باشند ارجحیت‌دارند .
برای کسب اطلاع به‌تلفن های ۶۱۱۴۰۵و ۴۰۴۷۵ مراجعه‌نمائید
آ-۳۱۱۷۷ ۱-۳

استخدام کارگرمبتدی
برای جوراب بافی تهران‌نوایستگاه مدرسه شماره ۸۳۷
آ-۳۱۵۹۹ ۱-۲

استخدام
یك‌شرکت تولیدی به‌عده‌یی خانم و آقا که در امر فروش مجرب وورزیده باشند نیازمند است . داوطلبان به‌آدرس‌خیابان قدیم شمیران - بالاتر از سینما مولن روژ اول خیابان شادمان شماره ۷ - طبقه اول ساعت ۵ الی ۷ بعدازظهر مراجعه‌نمایند
آ-۶۲۹۵۲ ۱-۳

اشخاص واجد شرایط زیر استخدام میشوند :
۱-یکنفر باحداقل دیپلم فنی و تخصص کامل در چاپ و حداقل هفت سال تجربه جهت اداره کردن یك چاپخانه
۲-چند نفر متخصص چاپ باحداقل سیکل فنی برای سرپرستی ماشین‌های چاپ
۳-یکنفر دیپلمه فنی باتجربه حداقل ۵سال جهت اداره کردن دیك‌بخار
۴- یکنفر طراح و نقاش تبلیغاتی تمام‌وقت
۵-چند نفر دیپلمه فنی در رشته های الکترومکانیك ، فلزکاری و درودگری باتجربه‌کار
متقاضیان میتوانند روز های‌دوشنبه شانزدهم وسه‌شنبه هفدهم دیماه بین ساعات ۸صبح الی ۲ بعدازظهربشرکت سهامی کارتن ایران واقع درکیلومتر ۹-جاده قدیم کرج (نرسیده بمیدان شیرپاستوریزه)مراجعه نمایند
آ-۲۷۱۱

«یکنفر مهندس‌راه وساختمان
برای خارج از تهران احتیاج است . خیابان کاخ شمالی - بالای بولوار شماره ۱۲۲- دفترفنی‌ایران-مهندسین مشاور
آ-۳۱۹۸۷ ۱- ۳

یکنفر دوشیزه یا خانم
که به‌ماشین نویسی لاتین مسلط بوده وبزبان انگلیسی آشنائی داشته‌باشد برای تمام‌وقت‌استخدام‌میشوددداوطلبان تقاضای خودرا بانضمام رونوشت شناسنامه و یك قطعه عکس به‌راهنمای شماره ۳۴۵ روزنامه اطلاعات ارسال فرمایند
آ-۳۱۸۴۱ ۱- ۳

Full time female secretary required for Farsi to English translation, plus English typing. Should be experienced in office routines. Please call 48642 Between 4pm to 6pm.

جویای کار

خانمی‌باداشتن امتیازتدریس
خیاطی آماده‌کار است خواستاران بتلفن ۷۶۴۶۹۷ مراجعه فرمایند .
آ- ۳-۱ ۲۶۷۲

مهندس مکانیك و تاسیسات
برای بعدازظهرها جویای کاراست تلفن ۶۲۱۳۷۴ عصرها
آ-۱۸۴۵ ۳ ۱-۲

حسابداری که فعلا
ریاست حسابداری شرکت‌های‌بزرك مشغول است باسابقه بیست ساله برای‌تغییر محل جویای کار است تلفن ۳۳۲۶۷۴
آ-۳۱۹۵۵

راننده پایه ۲ شخصی
با۷سال سابقه . فنی و متاهل جویای کاراست تلفن ۵۰۱۲۶
آ-۳۱۹۲۷

باغبان وگلکارکه درهمه‌رقم
کارهای باغبانی وارد است‌درجستجوی کار است براهنمای‌شماره۳۴۷روزنامه اطلاعات مراجعه شود
آ-۳۱۸۷۱

دوشیزه‌ای دیپلمه آشنا
بزبان انگلیسی بااتومبیل شخصی جویای کاراست . تلفن ۷۹۳۴۱۰ - ۴تا۴ونیم بعدازظهرها
آ-۳۲۰۱۵

جوانی تحصیلکرده
(حدود دیپلم) دارای گواهی‌نامه‌شخصی باسابقه وارد بامور ساختمانی جویای کار نصف یاتمام روز می‌باشد ۱۲الی ۷بعدازظهر تلفن ۲۸۴۰۳ کمالی
آ-۳۲۰۱۹

مهندس نساج - تسلط بزبان آلمانی
برای بعدازظهرها جویای کاراست ضمنا بطور خصوصی نیز در منازل حاضر بتدریس زبان آلمانی میباشد. براهنمای شماره ۳۴۰ روزنامه اطلاعات مراجعه فرمائید .
آ-۳۱۲۱۵ ۱-۲

گمشده

سند مالکیت
یك قطعه زمین بمساحت ۶۶ مترمربع درجاده قدیم کرج بنام رستم بهروزی روزپنج‌شنبه مفقود گردیده ازیابنده خواهشمند است بدفتر کارخانه‌شرکت ساسان (کانادادرای)درجنوب مهرآباد باینجانب مسترد و مژدگانی دریافت نماید رستم بهروزی
آ-۳۱۹۹۹

شماره ۱۸۹۳۶
تاریخ۱۰ر۱۰ر۴۷
آقای هوشنك ایزدی دارای شناسنامه شماره ۸۷۹ صادره از حوزه ۱ بابل متولد ۱۳۱۶ بابل مدعی‌است گواهینامه موقت شماره ۴۱۳۰- ۱۹دی ۱۳۴۴ صادره از دانشگاه تبریزمتعلق‌بایشان مفقود شده این آگهی درسه‌نوبت ظرف شش‌ماه (هردو ماه یکمرتبه) منتشر می‌شود تاهرکس آن را پیدا کرده است و یا از وجود آن درجائی مطلع است مراتب را باداره کل آموزش دانشگاه تبریز اطلاع دهد توضیح اینکه گواهی‌نامه مزبور پس ازدوماه از تاریخ نشر آخرین نوبت آگهی فاقد اعتبار می‌باشد .
مدیر کل آموزش دانشگاه تبریز
ناصر مجتهدی

سازمانهای فنی وفرهنگی

فقط با ۱۰ تومان شهریه
ماشین نویسی فارسی و لاتین را بیاموزید کارو آموزش ۶۱۳۷۶۰
آ-۲۷۱۲ ۱-۱۵

تعلیم رانندگی
هنرستان‌فنی‌رانندگی‌پرستو
مرکز آموزش صحیح و رانندگی‌و مکانیکی و ترافیك خیابان شاپورچهار راه گمرك تلفن ۲۳۹۱۶ .
آ-۲۶۴۵ ۱-۲۶

تدریس خصوصی

ریاضیات فیزیك شیمی متوسطه بویژه ششم توسط دانشجوی با تجربه فنی با تضمین دقت عمل ۹۵۳۸۸۷
آ- ۳۲۳۳ ۱-۷

انگلیسی یافرانسه
توسط خارجی تلفن ۴۷۱۴۱
آ-۲۴۰۱ ۱-۲۶

فیزیك، شیمی، ریاضیات
توسط دانشجوی دانشکده پلی‌تکنیك تلفن ۴۴۰۸۴
آ-۳۱۱۷۳ ۱-۲

پانسیون
پانسیون برای دوشیزگان وبانوان تلفن ۶۱۳۵۹۷
آ-۲۷۱۴ ۱-۴

گازموردنیازشما

اطلاعیه شرکت فرگاز
شرکت فرگاز همه روزه از ساعت ۶ صبح الی ۲۲ سفارش گاز می‌پذیرد تلفن‌های ۷۲۱۴۸ و۷۶۱۰۹۵،۷۶۱۰۹۶
آ-۲۵۶۹ ۱-۵

شرکت پرسی گاز

از ۷ صبح تا ۱۰ شب بدون‌انقطاع به‌مشتریان خود که به‌گازیاسرویس نیازمندند جواب میدهد . لطفا به شماره های ۵-۶۴۵۹۱ و ۴۷۹۹۰ ۴۷۲۴۷ مراجعه شود
آ-۲۶۰۸ ۱-۱۵

شرکت چراغ گاز
دارای مطمئن‌ترین سیلندر و رگلاتور گاز تلفن‌های:
۶۹۵۷۶- ۴۹۴۷۱ - ۴۲۹۲۸
آ-۲۷۰۶ ۱-۶ ۲

تعمیرات

تعمیرگاه تلویزیون الکترون تلفن ۷۶۳۶۸۲
آماده برای نصب کنورتور جهت فرستنده دولتی وآموزش و پرورش روی هرنوع تلویزیون و تعمیر تلویزیون آرسی‌آی - شاوب‌لورنس تلفنکن . سیبرا- فیلیپس و سایر مارکها سرویس مجهز وسیار درمنزل بویژه شمیرانات
آ-۲۷۲۱ ۱-۱۵

سرویس تلویزیون گارانتی
تعمیر تلویزیونهای سیبرا B.C.A اداجنرال الکتریك تلفونکن ونصب کنورتورر تمام نقاط تهران بویژه شمیرانات تلفن ۶۲۸۳۷۱
آ-۲۶۱ ۱-۲۶

سرویس و نصب انواع بخاری
آبگرمکن و کولر کانال کشی ساختمان تلفن ۷۶۵۲۶۴
آ-۲۳۴۵ ۱-۲۰

تعمیرگاه یخچال‌فریجیدر ۷۲۳۳۶
آ-۱۵۴۶ ۱-۲۶

سرویس انواع تلویزیون
درتمام ساعات برنامه ۶۴۳۴۸
آ-۲۶۷۸ ۱-۲۶

شرکت مهندسین تلویزیون
سرویس سیار در تمام‌شهرتعمیرات انواع تلویزیون و دستگاه های الکترونیك با کارمزدکم ۶۱۱۲۳۴
آ-۲۶۷۶ ۱-۲۶

سرویس تلویزیون R.C.A.
تعمیرانواع تلویزیون ۴۸۵۳۳
آ-۲۶۷۷ ۱-۲۶

کارخانه رنك کاری ثابت
نسوز مخصوص بخاریها و کلیه اشیاء تهران پشت اداره دخانیات‌اول سالار پلاك ۵ تلفن ۹۵۲۷۸۴
آ-۲۶۹۰ ۱-۵

تلفنهای روزنامه اطلاعات

شماره‌های جدید تلفن‌های اطلاعات
شماره‌های جدید تلفنهای موسسه اطلاعات بشرح زیر میباشد :

تلفنخانه	۳۱۱۰۷۱
سردبیر روزنامه	۳۱۱۲۱۰
سرویس اقتصادی - سیاسی	۳۱۱۲۱۱
سرویس حوادث	۳۱۱۲۱۲
شعبه آگهی‌ها	۳۱۱۲۱۳
نیازمندیها	۳۱۱۲۲۰
نیازمندیها	۳۱۱۲۲۴
سازمان تنظیم آگهی	۳۱۱۲۱۴
سازمان تنظیم آگهی	۳۱۱۲۱۵
آگهی سینمائی	۳۱۱۲۱۶
سازمان شهرستانها	۳۱۱۲۰۱
سازمان شهرستانها	۳۱۱۲۰۲
سازمان شهرستانها	۳۱۱۲۰۳
آگهی شهرستانها	۳۱۱۲۲۱
اطلاعات هفتگی	۳۱۱۲۰۴
اطلاعات بانوان	۳۱۱۲۰۰
اطلاعات جوانان	۳۱۱۲۰۵
اطلاعات‌دختران‌ویسران	۳۱۱۲۰۶
محله‌الاخاء	۳۱۱۲۲۲
اطلاعات سالانه	۳۱۱۲۱۹
ژورنال دوتهران و تهران جرنال	۳۱۱۲۱۸
ابونمان ژورنال دوتهران	۳۱۱۲۱۷
آگهی مجلات	۳۱۱۲۰۸
آگهی تهران جرنال و ژورنال‌دو تهران	۳۱۱۲۲۳

متفرقه

شماره تلفن جدید جرثقیل صادقیان۳۱۲۰۹۱سرچشمه
شرکت‌سهامی ساحل
سازنده‌زیباترین تابلوهای پلاستیك و نئون -گمرك‌خیابان شیروخورشید ایستگاه رباط کریم .
مدیرشرکت‌مرتضی یزدیزاده۹۳۹۳۷
آ-۲۶۷۸ ۱-۱۰

پروفسور خاور مرتاض پاکستانی کف‌بینی، روانشناسی ، روانکاوی تلفن ۶۴۱۰۰
آ-۲۶۵۶ ۱-۲۶

انواع‌کاغذ دیواری ۷۵۸۶۵۸
آ-۶۰۷۷۰ ۱-۲۰

تانکر سازی لوپ
تانکراز ۵۰۰تا ۵۰۰۰۰۰ لیترموجود سفارشات ۴۸ساعته انجام میگردد خیابان قزوین تلفن ۹۴۴۱۴
آ-۲۴۷۳ ۱-۲۶

شماره جدید تلفن جرثقیل اتفاق ۳۱۰۷۳۱ و ۳۱۳۹۱۲ میباشد
آ-۲۴۸۴ ۱-۲۶

در بازکن برقی
۳۸۰۰ ریال نقد و اقساط اسلامبول بازار کمپانی طبقه‌سوم پلاك۲۲۰ تلفن ۳۳۷۴۳۷
آ-۲۵۸۷ ۱-۱۰

واریز بدهی بانکی
و مشکلات بانکی تلفن ۳۰۴۳۱۴
آ-۲۵۹۲ ۱-۱۰

دفتر اسناد رسمی شماره۷ قلمك‌سردفتر حسین‌پورقناد
قلمك‌پاساژ لاجوردی (سوزان) تلفن های ۸۶۶۷۸ و۸۱۸۸۰
آ-۲۵۷۳ ۱-۲۶

کیهان بر تلفن ۷۹۳۳۳۴
فرح‌آباد ژاله مقابل ستاد
آ-۲۶۹۱ ۱-۲۶

ماکت
تهیه انواع ماکت جهت شرکت‌های ساختمانی و غرفه های نمایشگاهها لفن ۴۳۳۲۱
آ-۳۱۸۵۱ ۱-۲

A.M.E
A.M.E نماینده‌فاستونی های انگلستان سیملر ، جون‌لدن ، کید . از شهرستان‌ها نماینده فعال می‌پذیرد شاهرضا . بین کالج وپهلوی تلفن ۴۷۱۵۳
آ-۲۶۹۴

خشکبار

آجیل‌گرم - پسته‌کادوئی بهترین نوع آجیل گرم و پسته کادو را دراختیار شما فرارمیدهد. میدان۲۴ اسفند جنب سینما سانترال تلفن ۶۱۳۲۱۶
آ-۲۷۱۰ ۱-۷

گراور سازان محترم توجه فرمایند
چنددستگاه تورنت - قید -کنتاك ساخت‌کارخانه الیدمی باپمپ های خارجی آماده فروش تلفن۹۵۲۷۱۲
آ-۲۷۲۵ ۱-۲

شرکت سهامی کشت وداشت وبرداشت
به‌پیروی از منویات‌شاهنشاه‌آریامهر شرکتی باسازمان مجهز و اسلوب صحیح بامتخصصین و مهندسین کار آزموده کشاورزی وماشین‌آلات‌مدرن عملیات مربوطه به‌زراعت چغندر قند وسایر نباتات رابصورت‌مکانیزه‌برای سال جاری و آینده بنحو احسن تضمین وقرارداد لازم‌را منعقدمینماید تلفن ۳۰۲۵۲۶ آدرس :
خیابان سعدی جنوبی مقابل بانك ملی شعبه‌سعدی کوچه بهرامی پلاك ۱۹ طبقه دوم شرکت سهامی‌کشت‌و داشت وبرداشت .
آ-۶۳۳۹۴

رویال تهران
چلوکباب و جوجه کباب- خیابان پهلوی اوائل تخت‌طاوس‌تلفن۶۲۵۷۶۳
آ-۲۷۲۰ ۱-۲۶

راهنمای پزشکی اطلاعات

درمان فلج -روماتیسم ،فشارخون بیماری‌های مزمن
باروش هموپاتیك بیسابقه درایران‌دکتر حسن بهره‌مند از دانشگاه‌هند باچهل‌سال‌سابقه سعدی‌شمال بیمه ۳۰۱۶۱۷ و ۸۶۳۲۸

فیزیوتراپی
دکتر قیصر درمان فلج ها - دردهای عصبی و عضلانی -رماتیسم و سیاتیك. تخت جمشید چهارراه‌مهر کوچه آفتاب تلفن ۷۶۵۶۱۴

متخصصین بیماری پوست
دکتر نوری ، متخصص بیماریهای پوست و موی سر تلفن ۳۴۷۳۲، جاده قدیم شمیران باغ صبا ایستگاه سلیم ۵تا۶ بقیه‌باتعیین‌وقت‌قبلی

دکتر خشنود ، متخصص بیماری های پوست .
شاهرضا مقابل لاله‌زار نو تلفن ۴۹۶۳۲ بدیرائی با تعیین وقت‌قبلی

موی سر - پوست دکترمرتضی سر فراز
باجدیدترین وسائل درمانی مربوطه از امریکا مراجعت نموده خیابان قدیم شمیران ، سید خندان بدیرائی صبح و عصر

متخصص بیماری ریوی و سل
دکتر هوشنك طبیب‌زاده خیابان پهلوی نزدیك سینما مهتاب۴۰۵۰۲

مفاصل استخوان - متخصص ارتوپدی
دکتر کیوان گوهر درخشان -خیابان کاخ‌جنوبی کوچه هلالی شماره ۱۱ پذیرائی۵تا۸ بعدازظهر تلفن ۴۱۷۰۴

متخصصین‌بیماری چشم
دکتر نبوی متخصص چشم
خیابان پهلوی بائین چهار راه شاه کوچه ملك ۲ تا ۵ بعد از ظهر

دکترهوشنك برجیس جراح و متخصص چشم از آمریکا
دارای تخصص در عینك نامرئی خیابان بزرگمهر شماره ۶ تلفن ۶۹۰۱۳ پذیرائی صبح وعصر

متخصصین بیماری خون
دکتر نصرت‌الله گرجی از دانشگاه پاریس دروازه دولت۳۳۴۳۸۹

متخصصین بیماری جهاز هاضمه
بیماریهای معده ، کبد ورود، بواسیر بدون عمل جراحی‌دکتررفیعی متخصص از دانشگاه پاریس جامی اول کوچه پاریس تلفن ۴۸۱۸۹

درمان بواسیر بدون جراحی ، فیستول ، فیسور با متد موثر دکتر عباس نیك نژاد خیابان گرگان جنوبی گرامی عصر ها تلفن ۷۵۵۷۷۵

بیماریهای رماتیسمی
دکتر ناصر برجیس صبح و عصرخیابان سپه چهارراه پهلوی

بیماری های داخلی
دکتر فرنوش داخلی پوست و تناسلی امیریه اول منیریه صبح وعصر ۴۸۵۵۵

ترك‌تریاك‌وهروئین
دکتر صفائی با ۲۹ سال سابقه‌و متد جدیدبستری و سرپائی سعدی شمالی جنب بانك بیمه ۳۰۴۱۵۳ .

متخصص جراحی عمومی و شکسته‌بندی
دکتر رضا فرهومند متخصص‌جراحی عمومی‌و شکسته‌بندی از آلمان‌میدان شهناز اول‌خیابان شاه‌شاهرضا پذیرائی از ساعت ۴تا ۸ بعدازظهر . تلفن ۷۲۹۰۴

بیماریهای آمیزشی
دکتر یحیی صدری
بیماریهای‌آمیزشی‌ومجاری‌ادرار ، میدان‌بهارستان خیابان‌صفی‌علیشاه

دکتر معانی - بیماریهای آمیزشی ، فردوسی مقابل بانك‌ملی پس‌انداز

دکترمحمدرضامسدد - بیماری‌های آمیزشی - دروازه دولت ۳۳۴۳۸۹

دکترجناب‌زاده‌بیماریهای‌آمیزشی‌خیابان منوچهری مقابل کوچه‌ژاندارك

دکتر احتیاطی دیپلمه امریکا
بیماریهای آمیزشی ، مجاری ادرار سپه چهار راه پهلوی‌تلفن۶۸۴۸۷

دکتر دانشگر امراض مقاربتی و مجاری‌ادرارسپه‌مقابل‌پستخانه۳۰۲۴۱۶

دکتر سیدمحمد کاظم طباطبائی تجریش متخصص واستادیار بیماری های داخلی میدان سرپل‌اول مقصودیك تلفن ۸۵۳۵۶

داروخانه‌ها

داروخانه شبانه روزی نخت جمشید
در تمام ساعات شبانه روزی در خدمت شما است تلفن ۶۸۱۰۱و۶۷۸۲۳

داروخانه شبانه روزی پارس
جاده پهلوی شمال پارك ساعی تلفن ۶۲۰۲۷۹ و ۶۲۹۴۹۱

داروخانه مهران شیرو خورشیدچهار راه استخر تلفن ۹۰۴۰۷

خرید و فروش اثاثیه

خرید

فرش کیهان تلفن ۷۶۳۷۷۶

انواع قالی وقالیچه کهنه‌ونو

مخصوصا قالی‌های سنگین قیمت راخریداریم بهتر است برای معاملات هرنوع فرش باسازمان فرش کیهان تماس بگیرید چون مشاورما مجانا در اختیار شما خواهد بود.

۱ـ۳۰ آ ـ۲۱۵۲

فرش رضوی ۷۶۴۸۰۰

زوزولت میدان ۲۵ شهریورخیردار فرشهای نووکهنه صادراتی تحت نظر کار شناس مطلع با قیمت منصفانه می‌باشد موقع خرید و فروش باتلفن ۷۶۴۸۰۰ مکالمه فرمائید.

فرش گلشن تلفنهای ۶۲۸۳۵۵ و ۶۲۱۴۲۱

انواع فرشهای نو از تمام شهرستان هاموجود می‌باشد قیمت یك کلام درضمن فرش‌نو و کهنه خریداریم

آ ـ۲۶۴۸ ۱ـ۲۶

فروشگاه‌فرش‌شریفی۳۵۱۸۰۳

همه‌نوع فرشهای کهنه و نو بانضمام یخچالهای نفتی وبرقی شماراه‌دلانه خریدار است.

۱ـ۳۰ آ ـ۲۵۲۷

فرش میمنت (عطابخشی)

بهترین خریدارفرشهای کهنه و فروشنده عالیترین فرشهای بافت ایران‌نقدواقساط تلفن ۹۴۷۱۵

۱ـ۲۵ آ ـ۱۵۶۸

فرش‌اردیبهشت‌تلفن۶۸۱۶۴

باپول نقد و قیمت عالی فرشهای کهنه را خریداریم شاه چهارراه اردیبهشت پلاك ۳۳۳ـاسدی

آ ـ۲۶۷۹ ۱ـ۳۰

فروشگاه و نمایشگاه آسیا

یخچال ـ تلویزیون ـ اجاق گاز و فرش عادلانه خریداریم شاه ـ چهار راه پیروز تلفن ۶۱۲۸۳۲

۱ـ۲۶ آ ـ۱۷۴۸

فرش طوسی تلفن ۷۵۹۰۲۹

قالی و قالیچه کهنه شما را برای صادرات از سایرین بهتره میخرد

۱ـ۲۵ ۱ـ۲۴۸۵

فروشگاه آرمان تلفن ۶۹۶۲۳

بهترین خریدار تلویزیون فرش چراغ گاز و هرنوع یخچال نفتی

فروشگاه سعید ـ سرچشمه

خریدار اثاث خانگی ، فرشهای سنگین، قیمت ۳۳۸۶۶۷ و ۲۳۳۷۶

۱ـ۶ ۲ آ ـ۲۲۶۶

فروشگاه معینی

علاوه برخرید قالی کهنه‌شما فرش را با صدی ۲۰ تخفیف عرضه می‌نماید سرای بوعلی جنب بانك سپه شماره ۳۷ تلفن ۲۸۹۶۴ .

۱ـ۲۵ آ ـ۲۶۶۸

فروشگاه خالقی

تلفن های ۳۰۳۰۸۰ و ۳۵۲۰۹۰ فرش کهنه و نو و یخچال ، تلویزیون و لوازم منزل شما را خریداریم.

۱ـ۳۰ آ ـ۳۳۵

فرش فروردین تلفن ۴۳۰۸۵

بهترین خریدار فرش های کهنه و نو ۱ـ۲۶ آ ـ۲۲۶۴

فروشگاه صفا تلفن۳۵۲۸۷۶

کلیه لوازم منزل شما را در اسرع وقت بااطلاع تلفنی در محل نقدا عادلانه خریداری مینماید .

فروشگاه آریا ۴۹۳۹۳

بهترین خریدار یخچال برقی، نفتی فرش ، تلویزیون ، خیابان شاه

۱ـ۱۵ آ ـ۲۲۲۹

فرش شایان تلفن ۶۱۳۳۸۱

خریدار انواع فرشهای کهنه و نو

آ ـ۲۵۵ ۱ـ۲۶

فرش مهتاب تلفن ۷۷۱۳۶۵

خرید فرشهای کهنه‌باقیمت عادلانه فروش فرشهای نو باتضمین کتبی فرح شمالی ایستگاه بی‌سیم

آ ـ۲۷۰۲ ۱ـ۲۰

فروش

دوعدد پالتو جیر خارجی

اعلاء (نو) هریك ۴۵۰ تومان بفروش میرسد بشماره ۳۴۸ راهنمای روزنامه اطلاعات مراجعه شود

آ ـ۳۱۹۶۹

نمایشگاه های مبل

پیراهن مبل ۳۳۹۵۰۵

تعویض پارچه مبل ۳۳۹۵۰۵

پرده‌دوزی شهرزاد ۳۳۹۵۰۵ ۳

آ ـ۲۶۴۹ ۱ـ۲۶

پرده‌دوزی ارجمند ۳۳۷۳۷۰

۱ـ۲۶ آ ـ۲۶۶۶

شستشوی مبل وفرش

شستشوی مبل وفرش‌ادیب

مبل وفرش و تشك‌های‌ماشین درجای‌خودتمیزمینماید تلفن ۹۵۲۴۵۴

آ ـ۲۶۵ ۱ـ۶

شستشوی مبل وفرش‌ساحل

نظافت مبلمان وپلیش‌وسیله دستگاه برقی درجای خود تلفن ۹۵۶۵۶۵

آ ـ۲۶۵۱ ۱ـ۲۶

خشکشوئی مبل‌فرش جنرال

با۱۵درصد تخفیف ۷۵۷۷۹۱

آ ـ۳۰۹۸۱ ۱ـ۱۰

درای‌کلین سرویس ایران

خشك شوئی فرش و مبلمان در محل‌وابسته به‌تزئینات

سادا

تلفن ۶۷۳۸۰

آ ـ۶۲۹۶۰ ۱ـ۱۰

شستشوی مبل و فرش‌کلین سرویس مهرمبتکر پیشرو

نظافت مبل و فرش در جای خودبا مواد آزمایش شده با دستگاه منحصر بفرد تلفن ۹۵۲۵۴۶

دوراکلین سرویس بین‌المللی آمریکا

و وابسته به‌کارخانجات خشك‌شوئی قاول‌ماستر ایران مبلمان وفرش صندلی و سقف اتومبیل شمارا در محل بدون شکافتن بامواد‌خارجی ودستگاه های اتوماتیك تمیزمینماید

تلفن های ۷۵۸۳۹۵ و ۷۵۸۳۹۶

۱ـ۱۵ آ ـ۲۰۱۷

شرکتهای ساختمانی

تهیه ـ نقشه‌ونظارت‌ساختمان

تلفن ۶۲۱۱۱۰

۱ـ۱۵ ۲۳۳۰

برای ساختمان شما

رفع گرفتگی لوله ساختمان در ۲ دقیقه سازمان تراکم تلفن ۸۸۱۹۸۱

نقاشی ساختمانی جانفدا

فوری ارزان باقساط ۷۸۱۹۷۷

۱ـ۳۰ ۱ـ۲۶۷۴

لوله بازکنی فاضل آب با دستگاه تراکم هوا تلفن ۶۴۶۳۵

رفع گرفتگی برنوع لوله ساختمانی با دستگاه تراکم هوا ـ تلفن ۷۸۷۲۷

لوله بازکنی فاضل آب با دستگاه تراکم هوا تلفن ۷۶۳۲۸۶

معاملات املاك، مستغلات واتومبیل

فروشی

خرید وفروش اراضی نارمك نهران پارس ـ پول شرطی

بازرگانی امینی تلفن ۷۹۰۰۹۰

۱ـ۳۰ ۱ـ۲۱۴۸

زمین مستغلات ـ ویلا

فروشی تلفن ۳۰۴۳۱۴

۱ـ۱۰ آ ـ۲۵۸۹

اراضی جنت آباد باغ‌فیض

کوهك فروشنده‌ایم ۴۵۶۲۵

آ ـ۲۵۹۳ ۱ـ۲۶

توجه فرمائید

زمین در بهترین نقطه

داودیه به‌قطعات ۳۰۰متر بابعاد ۲۸×۱۱ تفکیك شده برای فروش آماده‌است بتلفن ۷۷۰۲۴۱ دفترمسعود مراجعه فرمائید

آ ـ۲۶۸۲ ۱ـ۱۰

دروس خیابان احتشامیه

یك قطعه زمین بمساحت ۳۳۰ متر ۳۰×۱۱ شمالی بفروش میرسدتلفن ۷۷۰۲۴۱

آ ـ۲۶۱۹ ۱ـ۷

خانه فروشی

خانه‌ای واقع در خیابان کاخ‌اوایل سزاوار ـ کاشی ۵۸دلوای شش اطاق بمساحت ۱۶۵متر ـ تلفن ـ کولر ـ حمام بقیمت یکصدوسی هزار تومان مقطوعا بفروش میرسد ـ تلفن : ۴۱۳۹۱ بعدازظهرهابین ساعت ۴تا۸ مکالمه فرمائید

آ ـ۶۳۳۸۰ ۱ـ ۳

ممستقل ۳ طبقه مجزا مهندسی ساز و لوکس

هرطبقه ۶اطاق هال و کلیه لوازم شوفاژ کولر کف مکالئوم بادرآمد قابل توجه آژانس شایسته ۳۰۵۳۴۹

آ ـ۲۷۱۵ ۱ـ ۳

برای خرید خانه ـ مستغلات ـ ویلا در شمال‌شهروشمیرانات در هر نوع سلیقه وقیمت به آژانس‌شایسته‌تلفن۳۰۵۳۴۹ مراجعه و نتیجه را مقایسه فرمائید . آژانس شایسته با کادری مجرب و صلاحیتدار درخدمت شما .

آ ـ۲۷۱۷ ۱ـ۲

یك منزل بالاتر از کاخ نیاوران

مستقلاتی ۲ مرتبه باکلیه وسائل و تلفن بفروش میرسد تلفن ۷۹۳۴۱۰ـ ۱ تا۴بعدازظهرها ـخانم عروجی

آ ـ۳۲۰۱۵

خریداری میشود

اراضی طرشت .ام.ام. سی

کوهك، خرگوش‌دره ، باغ فیض، جنت‌اباد ، هاشمی، کن‌جاده کرج، فرحزاد تلفن ۶۱۱۷۷۱

۱ـ۲۶ ۱ـ۱۸۰۶

آژانس شهرزاد ۸۸۱۷۰۹

خریدو فروش اراضی فرمانیه نشانی : جنب کلانتری ۲ فرمانیه

۱ـ۲۴ آ ـ۲۵۳۲

اراضی ندید یوسف آباد

امیرآباد ـ عباس‌آباد ـجمشیدآباد و خانه‌های شخصی‌ساز راخریداریم دفتر پیشرونیك تلفن ۶۳۳۹۱۶

آ ـ۲۵۷۹ ۱ـ۲۶

ام .ام.سی حرگوش‌دره

ام . ار .اس جاده کرج۹۴۰۶۹

۱ـ۲۶ آ ـ۲۴۰۵

دفتر پارس خریدار زمین

وخانه‌های ویلائی مستغلات در عباس اباد و شمیرانات ۷۶۱۵۵۸

۱ـ۲۶ ۱ـ۲۲۸۸

پهلوی ولنجك زعفرانیه

فرمانیه خریداریم نراقی ۸۴۱۴۲

۱ـ۲۰ ۱ـ۲۳۶۲

خریدار باغ فیض جنت‌آباد

گیشا کوهك‌هاشمی ۶۸۷۰۶

۱ـ۲۴ آ ـ۲۵۲۶

املاك و مستغلات در شمال شهر

فوراخریداریم تلفن ۳ ۰۴۳۱۴

۱ـ۱۰ آ ـ۲۵۹۰

زمینهای زعفرانیه دره‌قشلاق مکانیر وسعادت‌آباد، عباس آباد ، فرح زاد

را خریداریم بازرگانی جلالی خیابان پهلوی تلفن های ۶۲۶۴۱۱ و ۶۲۴۱۹۳

آ ـ۴۱۶۸۰ ۱ـ۳۰

خرید خانه

تعدادی خانه شخصی ساز از ۷۰ تا ۱۵۰ هزار تومان‌در شمال شهر فورا خریداریم سازمان تعاون ۴۵۰۵۷

آ ـ۲۶۹۸ ۱ـ۵

اراضی دره قشلاق ولنجك فرمانیه

خریداریم تلفن ۸۵۲۵۷۵

آ ـ۲۷۰۰

خانه‌های شخصی‌ساز از ۱۰۰ هزار تومان ببالا خریداریم تلفن ۳۳۲۹۷۱

آ ـ۲۵۱۲ ۱ـ۲

جنت‌آباد باغ فیض کیشا

کن . کوهك . پونك‌خریداریم۴۸۴۶۳

آ ـ۲۶۱۳ ۱ـ۲۴

لتمال ام ام هاشمی ویسك

خرگوش‌دره طرشت‌خریداریم۴۸۴۶۳

آ ـ۲۶۱۲ ۱ـ۲۴

اراضی گوهردشت رابا سند مالکیت و قباله رسمی بخرید و فریب قولنامه رانخورید .

۱ـ۱۰ آ ـ۳۰۸۸۳

خانه مستغلاتی ۲ طبقه تا ۱۱۰ هزار تومان درشمال شهر فورا نقدا خریداری میشود تلفن ۴۵۰۵۷

آ ـ۲۷۲۲ ۱ـ۳

خرید خانه شخصی ساز تا ۸۰ هزار تومان درشمال شهر فورا نقدا خریداری می شود تلفن ۶۸۴۴۱

آ ـ۲۷۲۳ ۱ـ۳

دفتر مسعود ۷۷۰۲۴۱

خریدار اراضی دره قشلاق‌داودیه ودروس مبارك اباد ، قیطریه

۱ـ۲۶ ۱ـ۲۴۳۶

دفتر براتی ـ شمیران

خیابان پهلوی باغ‌فردوس۸۵۲۵۷۵

آ ـ۲۵۷۵ ۱ـ۲۶

اراضی کوهك آریاشهر

کوی کن بر جاده کرج‌خریداریم

بازرگانی زاگروس تلفن ۶۷۶۵۷

۱ـ۱۵ آ ـ۲۵۳۱

پهلوی دره قشلاق داودیه

قیطریه ولنجك عابدی ۸۵۰۰۹۵

۱ـ۲۶ ۱ـ۲۰۸۰

بازرگانی مظفر ۷۷۲۰۲۸

خریدار فوری اراضی کاظم‌آباد و مجیدیه شمس‌آباد ـ آدرس مجیدیه چهارراه ۴۵متری

آ ـ۲۶۸۴ ۱ـ۱۰

خانه ـ مستغلات ـ ویلا در شمال شهر وشمیرانات فوری خریداریم آژانس‌شایسته تلفن۳۰۵۳۴۹

آ ـ۲۷۱۸ ۱ـ۲

اراضی فرحزاد وسعادت‌آباد

مکانیر راخریداریم ۴۴۴۷۲

آ ـ۲۵۶۴ ۱ـ۱۰

بورس اراضی کوهك

آژانس نوید ۹۵۵۰۰۹ گلکار

آ ـ۲۶۸۱ ۱ـ۲۶

اجاره داده میشود

خانه‌ای دارای پنج اطاق

خیابان بهارکوچه مهندسی روبروی کوچه نامجو بن‌بست طاهباز شماره ۱۲صبحها درساعت اداری بتلفن ۶۴۹۵۶ آقای روستا وبابتلفن های ۹۵۴۰۰۸و ۹۵۴۰۰۹ آقای مهندس محمودی مراجعه فرمائید

آ ـ۳۱۹۹۹

آپارتمان لوکس ومجهز

طبقه اول شش‌اطاق هال و کلیه لوازم کف مکالئوم باشوفاژ سانترال خیابان پهلوی جنب هتل میامی اجاره داده میشود .آژانس‌شایسته ۳۰۵۳۴۹

آ ـ۲۷۲۷ ۱ـ۳

قابل توجه ادارات دولتی بانکها وموسسات خارجی وخصوصی

حدود شمال شهر ساختمان۵۰اطاقه ۷طبقه دارای زیرزمین ۹۰۰ متری و ۶دهنه مغازه ۱۹×۴ بابالکن و ۵طبقه آپارتمان هرطبقه دودستگاه ۵اطاقه بزرك مجهز به‌برق و آب ـ تلفن ـ تهویه مطبوع آسانسور برای‌واگذاری اجاره و توضیح بیشتر باتلفن۴۵۸۸۸ مذاکره نمایند

آ ـ۲۷۲۶ ۱ـ۳

اجاره میشود

بخارجیان مستغلات مدرن

شما را در شهر و شمیرانات‌اجاره میدهیم تلفن ۶۱۲۹۶۴و ۴۹۷۱۳

۱ـ۲۶ ۱ـ۲۲۹۸

موسسه امور خارجیان

منازل شمارا بخارجیان اجاره‌میدهد تخت‌جمشید شرقی ۵۰۳ ـ۷۱۷۸۲

۱ـ۲۶ آ ـ۲۲۶۷

یك شرکت مهم فرانسوی

احتیاج به‌اجاره یك انبار بایك‌اطاق جهت زندگی دربان بمساحت تقریبی ۱۰۰۰متر‌مربع برای مدت حداقل ۶ ماه تایکسال درخرمشهر دارد . از دارندگان تقاضامیشود مشخصات و آدرس و مبلغ کرایه‌ماهیانه آنرا توسط پست کتبا بصندوق پستی‌تهران ۱۶۲۴ـ۱۱ یاتلفن ۴۵۷۳۳اطلاع دهند

آ ـ۳۱۸۳۵ ۱ـ ۲

دویا سه اطاق مستقل و مجزا برای زندگی جوانی مورد نیاز فوری‌است ۳۰۵۳۴۹

آ ـ۲۷۱۶ ۱ـ۲

واگذار میشود

۳۰۰ دستگاه خانه درکرج

سازمانی تهیه ۳۰۰دستگاه‌خانه را (بااجرت و مصالح) واگذارمی‌نماید محل ساختمانها در دوکیلومتری کرج می‌باشد .ساختمانها یك طبقه بوده‌و مساحت زیربناء هردستگاه درحدود یکصد مترمربع می‌باشد .پیشنهادات ممکن است نسبت به ساختن تمام سیصد دستگاه و یاحداقل برای‌پنجاه دستگاه باشد شرکت های ساختمانی و یاسایر مقاطعه کاران برای دریافت نقشه ومشخصات‌تقاضای‌خودرا‌حداکثر تا۲۲ر۱۰ر۴۷ به‌نشانی تهران صندوق پستی ۱۱۷۶ر۱۴ ارسال دارند .

آ ـ۳۱۸۵۱ ۱ـ۲

اتوسرویس ـ شش‌دانگ

اتوسرویس و تعمیرگاه مجهزباموقعیت بسیار عالی واگذارمیشود‌تلفن۷۵۲۷۶

آ ـ۳۱۹۷۵ ۱ـ۵

فروش اتومبیل

انواع فولکس‌واگنهای ۱۹۶۹

راازشرکت سهامی عباد خیابان امیرکبیر خیابان ملت‌تلفن های ۳۰۴۱۸۱ و ۳۰۴۴۷۲ خریداری فرمائید .

۱ـ۲۶ آ ـ۲۵۰۱

خرید و فروش جیپ ولندرور

۴۷۰۷۵

۱ـ۲۶ آ ـ۲۵۳۹

پیکان تحویل فوری ۴۸۰۰۷

۱ـ۱۰ آ ـ۲۶۸۰

اولین بازار اتومبیل‌درایران

خرید و فروش و معاوضه اتومبیل بقیمت روز و عادلانه انجام میشود سرچشمه توقفگاه کاروان۳۰۱۳۲۷

۱ـ۲۶ ۱ـ۲۳۶۶

آریا ـ شاهین ـ فیات

اقساط تحویل فوری تلفن ۴۳۲۳۳

آ ـ۲۶۸۰ ۱ـ۱۰

بنز ۲۸۰ اس ۶۹

اتوماتیك کولر فرمان هیدرولیك و وسائل دیگر تلفن ـ۷۷۳۶۱۵

آ ـ۲۶۹۷ ۱ـ۳

فروش اتومبیل

یك‌دستگاه اتومبیل فورد ـ گلکسی ۸ سیلندر مدل ۱۹۶۷ باکولر بسیار تمیزکه ۲۰۰۰۰ کیلومتر کارکرده‌و دارای ترمز و رل هیدرالیك می‌باشد فروخته میشود تلفن ۶۲۰۲۳۵

آ ـ۳۱۹۹۵

اپل رکورد ۱۵۰۰

کرم‌رنك‌مدل ۶۴ چهاردرب ۵۸۰۰۰ کیلومتر کارکرد تلفن ۶۰۸۷۱ نوارچی

آ ـ۳۱۹۴۵

آگهی مزایده

نمایندگی یونیسف درایران وعراق تعداد ۶ دستگاه اتومبیل های جیپ خودرا از طریق‌مزایده‌بفروش‌میرساند. پیشنهاددهندگان میتوانند اتومبیلهای مزبور را درگاراژ مالاریا واقع در امیرآباد روبروی میدان جلالیه‌مشاهده وبرای اطلاع از سایر شرایط به‌اداره یونیسف واقع درخیابان‌بزرگمهر‌شماره ۱۸مراجعه نمایند . پیشنهادات‌تاساعت ده روز یکشنبه ۲۹ دیماه پذیرفته میشود و درساعت ۱۲ همان روز در حضور شرکت کنندگان درمزایده و یانماینده تام‌الاختیار آنهاقرائت‌خواهد شد و سپس شرکت کنندگان‌و یا نماینده تام‌الاختیار آنها مجاز خواهند بود که قیمت پیشنهادی خودرا بالا به‌برند مبلغ سپرده ۶۰۰ر۰۰۰ریال است . اداره یونیسف در قبول یارد یك یاکلیه پیشنهادات مختار است

آ ـ۶۳۲۴۶

کرایه

انولوکس

اتومبیلهای تشریفاتی بارانندہ برای داخل و خارج تهران میدان فردوسی ۴۴۶۰۵، ۶۱۱۲۷۰

۱ـ۱۰ آ ـ۲۳۸۲

قبوض

خرید اسناد قبوض و

اوراق بهادار تلفن ۳ ۰۴۳۱۴

آ ـ۲۵۸۸ ۱ـ۱۰

خرید قبوض بانك‌کارگشائی

بقیمت عادلانه تلفن ۳ ۰۴۳۱۴

آ ـ۲۵۹۱ ۱ـ۱۰

قبوض قالی بانك‌کارگشائی

اضافه تر از قیمت ارزیابی شده خریداری‌میشود بازار کفاشها سرای مهدیه ، اردهالی تلفن ۲۳۴۸۲ .

۱ـ۲۶ آ ـ۲۶۶۹

قبوض اصلاحات ارضی بیواسطه

خریداریم یاکپور۲۲۷۲۹ و۶۲۷۶۹۷

۱ـ۲۶ آ ـ۱۹۲۶

دارندگان قبوض

خرید زمین از شرکت منحله .ام.سی. لطفا بنشانی میدان ۲۴ اسفند اول امیرآباد پلاك ۷۲و۷۴ مراجعه فرمایند.

معاملات پول

پول‌تومانی۲ شاهی ۷۳۵۴۱

۱ـ۲۶ آ ـ۲۱۱۲

پول‌تومانی ۲شاهی۶۲۸۰۹۰

۱ـ۲۶ ۱ـ۲۲۹۷

برای پول شرطی شما

مبیع مطمئن همیشه اماده ۷۶۲۶۵۹

۱ـ۲۶ آ ـ۲۳۴۳

پول‌شرطی‌هر مقدار بخواهید موجود است ۳۳۱۸۵۳

۱ـ۲۰ ۱ـ۲۵۱۰

پول شرطی باسود بانکی ۴۸۴۶۳

آ ـ۲۶۱۵ ۱ـ۲۴

پول شرطی نیازمندیم ۴۸۴۶۳

آ ـ۲۶۱۴ ۱ـ۲

پول درمقابل‌اتومبیل‌باقساط

فروشگاه شریف امیریه ۴۳۴۲۷

آ ـ۲۶۳۱ ۱ـ۲۶

صاحب امتیاز و مدیر مسئول

عباس مسعودی

خیابان خیام ـ ایران چاپ

تلفنخانه اطلاعات ۳۱۱۰۷۰تا ۳۱۱۰۸۴

شعبه‌آگهی‌ها ۳۱۱۲۱۳

نیازمندیها ۳۱۱۲۲۰

برنامه سینماها

- **افترا** ـ رنگی ـ ژاك برل ـ امابونل ریوا
  آتلانتیك (۶۲۷۱۷۱) ۱۱ـ ۳ر۳۰ـ ۵ر۳۰ ـ ۷ر۳۰ ـ ۹ر۴۵
- **بانی‌وکلاید** ـ رنگی ـ وارن‌بیتی ـ فی‌داناوی
  پارامونت (۴۸۳۲۱) ۱۰ر۳۰ـ ۳ـ ۱۵ر۵ ـ ۷ر۳۰ ـ ۹ر۴۵
- **بن‌هور** ـ رنگی ـ ۷۰ میلیمتری ـ چارلتون هستون
  گلدن سیتی (۶۱۳۲۶۹)۱۱ـ ۴ر۳۰ ـ ۸ر۳۰
- **۵ حرفه‌ای ـ رنگی ـ** جیمزاستوارت ـ هنری‌فاندا
  رادیوسیتی (۴۳۳۲۰) ۱۱ر۱۵ـ ۳ر۳۰ـ ۵ر۳۰ـ ۷ر۳۰ـ ۹ر۳۰ب.ب (۶۹۶۴۱) ۱۰ر۴۵ـ ۲ـ ۴ـ ۶ـ ۸ـ ۱۰ نیاگارا (۶۵۳۰۷) ۱۱ـ ۳ ـ ۵ـ۸ـ۱۵ر۹ ادئون (۳۳۸۱۱۸) آستارا (۸۴۰۲۲) ۱۰ر۳۰ـ ۲ر۳۰ ـ ۴ر۳۰ـ ۶ر۳۰ـ ۸ر
- **زنان انتقامجو** ـ رنگی ـ آن‌باکستر ـ ماریاپرشی
  متروپل (۳۳۹۴۱۰) ۱۰ر۳۰ـ ۲ر۳۰ـ ۴ر۳۰ـ ۶ر۳۰ ۸ر
- **زن‌وسواسی** ـ رنگی ـ رکس‌هریسون ـ لوئی‌ژوردان
  سانترال (۴۸۶۸۶) ۱۱ـ۳ـ۵ـ ۷ـ۱۵ر۹ پولیدور (۶۴۵۸۵) ۱۱ر۳۰ـ ۳ر۳۰ـ ۵ر۳۰ـ ۷ر۳۰ـ ۹ر۴۵ ایفل (۳۱۱۴۷۷) ۱۰ر۱۵ـ ۱۲ر۱۵ـ ۲ر۱۵ـ ۴ر۱۵ـ ۶ر۱۵ـ ۸ر۱۵ـ ۱۰ر۱۵
- **سیم باریك** ـ سیدنی‌پواتیه ـ آن بنکرافت
  مولن‌روژ (۷۲۹۲۹) ۱۱ـ ۳ر۳۰ـ ۵ر۳۰ـ ۷ر۳۰ـ ۹ر۳۰
- **تقدیم باعشق** ـ رنگی ـ سیدنی پواتیه ـ جودی‌گیسون
  امپایر (۶۲۳۹۴۲) ۱۱ر۱۵ـ ۳ر۳۰ـ ۵ر۳۰ـ ۷ر۳۰ـ ۹ر۴۵
- **بهترین سالهای لورل‌وهاردی** ـ لورل ـ هاردی
  سینه‌موند (۴۸۳۲۲) ۱۱ـ ۳ـ ۵ـ ۷ـ ۹
- **عربسك** ـ سینماسکوپ ـ رنگی ـ گریگوری‌پك
  کسری (۷۵۶۹۳۹) ۱۱ـ ۳ـ ۵ـ ۷ـ ۹
- **مزدوران** ـ سینماسکوپ ـ رنگی ـ روتیلور
  تاج (۳۳۳۰۶۴) ۱۰ـ ۱۲ـ ۲ـ ۴ـ ۶ـ ۸ـ ۱۰
- **شمشیر سحرآمیز ـ نخاله‌قهرمان**
  مشعل (۳۳۳۸۲۶) ۹ـ ۱۲ـ ۳ـ ۶ـ ۹
- **توپهای سان‌سباستیان** ـ سینماسکوپ ـ رنگی
  آریا (۳۳۹۸۸۴) ۹ر۳۰ـ ۱۱ر۳۰ـ ۱ر۴۵ـ ۴ـ ۶ر۱۵ـ ۸ر۳۰ پائوراما (۷۹۳۵۷۰) ۱۰ر۳۰ـ ۱ـ ۳ر۳۰ـ ۶ـ ۸ر۳۰
- **بیگانه بیا** ـ بهروز وثوقی فرخ ساجدی ـ مارینامتز
  دیانا (۴۷۳۶۵) ۱۱ـ ۲ـ ۴ـ ۶ـ ۸ مهتاب (۴۷۷۷۷) ۱۰ر۳۰ـ ۳ـ ۵ـ ۷ـ ۹ کریستال (۳۳۷۶۷۵) ۱۰ر۳۰ـ ۲ر۳۰ـ ۴ر۳۰ـ ۶ر۳۰ـ ۸ر۳۰ اسکار (۹۵۰۸۹۸) ۱۰ـ۲ر۳۰ـ ۴ر۳۰ـ ۶ر۳۰ـ ۸ر۳۰ برلیان (۳۳۳۵۳۵) ۱۰ـ ۱۲ـ ۲ـ ۴ـ ۶ـ ۸
- **شالاکو** ـ رنگی ـ شون‌کانری ـ بریژیت‌باردو
  کاپری (۴۸۴۰۱) ۱۱ـ ۳ـ ۵ـ ۷ـ ۹ ریولی (۷۵۷۷۷۷) ۱۰ر۱۵ـ ۱۱ر۱۵ـ ۳ر۳۰ـ ۵ر۳۰ـ ۷ر۳۰ـ ۹ر۳۰
- **قهرمانان نمی‌میرند** ـ هواردکیل ـ تینالوئیر
  پارك (۳۳۹۶۳۷) ۹ـ ۱۱ـ ۱ـ ۳ـ ۵ـ ۷ـ ۹
- **شایعه** ـ شرلی‌مك‌لین ـ جیمزگارنر
  تخت‌جمشید (۴۳۵۵۰) ۳ـ ۵ـ ۷ـ ۹
- **غروب بت‌پرستان** ـ فروزان ـ ظهوری ـ داریوش‌طلائی
  نادر (۳۳۹۰۹۵) ۹ـ ۱۰ر۱۵ـ ۱ر۳۰ـ ۳ر۴۵ـ ۶ـ ۸ر۱۵ جهان (۶۰۳۵۰) ۱۰ـ ۱۲ر۱۵ـ ۲ر۳۰ـ ۴ر۴۵ـ ۷ـ ۹ رامسر (۳۵۲۱۶۰) ۹ـ ۱۱ر۱۵ـ ۱ر۳۰ـ ۳ر۴۵ـ ۶ـ ۸ر۱۵ شهناز (۷۴۶۲۶) ۱۰ـ ۱۲ر۱۵ـ ۲ر۳۰ـ ۴ر۴۵ـ ۷ـ ۹ر۱۵ جی (۹۱۲۰۷) ۹ـ ۱۱ر۱۵ـ ۱ر۳۰ـ ۳ر۴۵ـ ۶ـ ۸ر۱۵
- **قماربازـ** نیم رنگی ـ شهین ـ ایرج رستمی
  سعدی (۳۳۶۴۶۸) المپیا (۹۱۷۹۶) کیهان (۹۲۳۶۰) مراد (۷۳۳۸۲) شرق (۵۴۰۲۴) ماندانا (۷۹۹۸۲) دریا (۷۴۱۷۴۶) ۱۰ر۳۰ـ ۲ر۳۰ـ ۴ـ ۶ر۳۰ ـ ۸ر۳۰ پرسپولیس (۵۸۱۰۸۳) فردوسی (۳۳۵۷۸۴) ستاره (۵۸۷۲۱) ۹ ـ ۱۱ـ ۱ـ ۳ـ ۵ـ ۷ـ ۹
- **ستاره** ـ رنگی ـ ۷۰ میلیمتری ـ استروفونیك
  دیاموند (۶۲۸۴۰۰) ۱۱ـ ۳ـ ۶ر۱۵ـ ۹ر۳۰
- **آنها فقط یك بار می‌کشند ـ گامبیت**
  البرز (۳۰۴۲۵۸) ۸ر۳۰ـ ۱۲ـ ۳ر۳۰ـ ۷ـ
- **حرص زندگی** ـ سوزان پلشت ـ بن‌گازارا
  بولوار (۶۰۲۹۲) ۱۱ـ ۲ـ ۴ـ ۶ـ ۸ـ ۱۰
- **جاده تبهکاران** ـ سینماسکوپ رنگی ـ پوری‌بنائی
  رکس (۳۳۵۲۹۳) همای (۶۹۶۶۴) ۱۰ر۳۰ـ ۲ر۳۰ـ ۴ر۳۰ـ ۶ر۳۰ـ ۸ر۴۵ میامی (۷۴۳۲۹)۱۱ـ ۱ر۳۰ـ ۴ـ ۶ر۳۰ـ ۹ پاسیفیك (۷۳۳۱۱) ۱۱ر۳۰ـ ۲ر۴۵ـ ۵ـ ۷ر۱۵ـ ۹ر۴۵ آسیا (۴۲۹۰۹) ۱۱ر۱۵ـ ۱ر۴۵ـ ۴ر۱۵ـ ۶ر۴۵ـ ۹ر۱۵ اروپا (۳۰۳۱۷۹) ۱۰ر۳۰ـ ۱۲ر۳۰ـ ۲ر۳۰ـ ۴ر۴۵ـ ۶ر۴۵ـ ۹ ناتالی (۹۵۰۴۵۳) سیلوانا (۳۳۳۷۷۷) ۱۰ر۳۰ـ ۱ـ ۳ر۳۰ـ ۴ـ ۶ـ ۸ر۳۰ تیسفون (۹۳۸۸۲) ۱۰ـ ۱۲ر۳۰ـ ۳ـ ۵ر۳۰ـ ۸ کارون (۹۵۱۰۶۵) ۱۰ر۱۵ـ ۱۲ر۴۵ـ ۱۵ر۳ـ ۴۵ر۵ـ ۸ر۱۵ ـ فلور (۲۸۰۹۶) ۹ـ ۱۱ر۱۵ـ ۱ر۳۰ـ ۳ر۴۵ـ ۶ـ ۸ر۱۵ اراتوص (۲۷۹۷۱) ۱۰ـ ۱۲ر۱۵ـ ۲ر۳۰ـ ۴ر۴۵ـ ۷ـ ۹ر۱۵ گلدیس (۶۲۸۷۱۳) ۳ـ ۵ـ ۷
- **گلها وسنگها** ـ رنگی ـ میناکوماری
  دنیا (۳۳۳۸۱۲) ۱۰ر۳۰ـ ۱ـ ۳ر۳۰ـ ۶ـ ۸ر۳۰
- **شوهرآهوخانم** ـ اشراق ـ عدیله ـ مشکین
  مازستیك (۶۸۴۶۱) ۱۱ـ ۳ـ ۵ـ ۷ـ ۹
- **یوسف وزلیخا** ـ سینماسکوپ ـ رنگی ـ فروزان ـ ظهوری
  اونیورسال (۶۶۹۵۳) ۱۱ـ۳ـ ۵ـ ۱۵ر۷ـ ۹ر۳۰ لیدو (۹۵۱۲۸۲) ژاله (۳۰۴۱۲۰) نپتون (۷۶۰۱۳۶) ۱۰ـ۱۲ر۱۵ـ ۲ر۳۰ـ ۴ر۴۵ـ ۶ر۴۵ـ ۹ داریوش (۲۶۲۶۵) شهرام ـ مونت‌کارلو (۷۹۷۴۱) ۹ـ۱۵ر۱۱ ـ ۱ر۳۰ـ ۳ر۴۵ـ ۵ـ ۶ر۱۵ـ ۸ر۱۵ پاسارگاد (۷۹۲۷۸۲) ۳۰ر۹ـ ۱۱ر۳۰ـ ۱ر۴۵ ـ ۴ـ ۵ر۱۵ـ ۶ر۳۰ـ ۸ر۳۰ ایران (۳۳۶۳۵۴) ۳۰ر۱۰ـ ۳۰ر۱۲ـ ۳۰ر۴ـ ۶ر۳۰ـ ۸ر۳۰ حافظ (۳۳۴۰۷۴) الوند (۳۵۶۵۳۸) ۱۰ـ ۱۵ر۱۲ ـ ۲ر۳۰ـ ۴ر۴۵ـ ۷ـ ۹ر۱۵ رویال (۴۹۷۸۵) ۳۰ر۱۱ـ ۱۵ر۳ـ ۱۵ر۵ـ ۳۰ر۷ ـ ۳۰ر۹ شهرام (۷۷۴۰۴۹) ۳ر۱۰ ـ ۳ر۲ ـ ۴ر۳ ـ ۶ر۳ ـ ۸ر۳
- **شکاف** ـ رنگی ـ جیم‌براون ـ ارنست‌بورگنین
  گلدیس ۹ر۳۰ بزدان انگلیسی
- **سالهای نوجوانی** ـ سینماسکوپ ـ رنگی ـ دیوید نیون
  پردیس ۳۰ر۱۰ـ ۳۰ر۱۲ـ ۳۰ر۲

۴۰ سال قبل در همین روز

تفصیل دستگیری دوست‌محمدخان بلوچ

دوست‌محمدخان بلوچ بعد از طلوع سلطنت پهلوی و استحضار از قدرت حکومت مرکزی تلگرافی مبنی براظهار اطاعت و تقاضای عفو بخاکپای همایونی بوسیله آقای سرهنگ محمدخان نخجوان فرمانده قوای بلوچستان مخابره نمود تقاضای او مورد قبول‌واقع شد و اجازه شرفیابی هم داده شد دوست‌محمد خان علاوه بر اینکه مورد عفو قرار گرفت حسب‌الامر ماهانه مبلغ‌سیصدتومان برای او مقرری تعیین شد که در تهران مرفه‌الحال بسربردو روز های سلام و جشن های ملی با لباس رسمی مشکی حضور همایونی شرفیاب میشد و برای اینکه عملیات دوست محمدخان را مراقبت نمایند ازطرف اداره‌نظمیه یکنفر وکیل باسم محمدعلی‌خان مراقب حال او بود ودرعین حال درکمال استراحت‌ورفاهیت بسر میبرد و حتی در قبال تقاضای او اجازه داده شده بود که در مواقعی که مایل است برای شکار باطراف تهران برود.

دوست‌محمد خان‌و گماشتگانش‌منزلی درخیابان عین‌الدوله داشتند و چند بار هم بشکار رفته بودند چند هفته قبل‌یکی ازروزها دوست‌محمدخان‌به گماشتگانش میگوید هوا خوب است برای فردا ناهاری‌تهیه‌کنیدبرویم حضرت‌عبدالعظیم در آن روز خودش تمام وقت بامحمدعلی خان در اطاق بسر میبرد ودونفر از گماشتگانش که طرف اعتماد او بودند اثانیه اورا از قبیل اسلحه که شش قبضه تفنگ و غیره بود زیر تشك های اتومبیل گذاشتند و روز بعد همگی به عزم حضرت عبدالعظیم حرکت میکنندم دروازه آژان مامور دروازه از مقصدآنها سئوال میکندمحمدعلی خان‌مامور نظمیه مراقب دوست محمدخان میگوید که من همراه هستم‌میرویم حضرت عبدالعظیم. درنزدیکی حضرت عبدالعظیم از جاده‌ای که به امین‌آباد میرود رفته و پس ازطی مقداری مسافت نزدیك قهوه‌خانه پیاده شده میروند دنبال شکار اتومبیل هم دم قهوه‌خانه می‌ماند و همگی دنبال شکار پیاده براه میافتند تا میرسند بنزدیك تپه‌های فیروزآباد .درآنجا شکر محمد گماشته دوست محمد خان‌از عقب سه تیر به‌محمد علی‌خان شلیك نموده که دو عدد آنها به پشت سر اصابت کرده فوراتلف میشود . بعد جنازه اورادر یك نهر آب‌عمیقی انداخته و بلافاصله مراجعت میکنند و اتومبیل را سواد شده میروند بطرف ورامین چون تااوائل شب خبری از آنها نمیرسد مامورین‌درصدد جستجو برمیآیند ولی‌به‌نتیجه نمیرسند ، بتصور اینکه شاید برای شکار بورامین‌رفته‌اند مامورین به آنجا میروند و در نتیجه تفحصات‌زیاد اتومبیل‌رادر دویست‌متری شمس‌آباد می‌بینند مامورین‌بوسیله تلفن فورا بمرکز اطلاع میدهند و آقای‌سرهنگ ادیب‌السلطنه رئیس اداره پلیس مامور میشود که دوست‌محمدخان را تعقیب و دستگیر نماید و او بمعیت ده نفر آژان سواره بورامین حرکت نموده مشغول تحقیقات میشوند .

چند شبانه روز درکوه‌و کویر و دهات اطراف ورامین به تجسس میپردازند تا بالاخره مخفی‌گاه او را پیدا میکنند دوست‌محمدخان چند روزی بود که با یکمن انجیر که بهمراه داشته از ترس تعقیب در کوهها گذران مینماید . ودر یك موقعی که کثرت گرسنگی آنها را وادار میکند که بیك کلبه محقر دهقانی که در قله کوهی بود پناهنده شده و مقداری نان تهیه کنند در همین موقع مامورین در زیر کوه مشغول تفتیش و تفحص بوده‌اند از قراریکه گفته شد دوست‌محمدخان دوربین بسیار خوبی همراه داشته و قدم بقدم مامورین را ملاحظه میکرده و ازآنها مطلع بوده است ولی تنها گماشته‌ای که همراه او باقی مانده‌بود و برای تهیه آذوقه رفته بود درتاریکی شب موفق به بازگشت نمیشود راه‌را گم میکند و پس از چندی در کنار جاده سمنان دستگیر میگردد از این جا دوست‌محمد خان تنها مانده و همیشه دوزها عملیات مامورین را مراقبت نموده وشبها راه میرود ولی چون‌میدیده است که از اطراف در محاصره است یکروز از یك سمت و روز دیگر از سمت دیگر میرفته ونمیدانسته‌است‌چه‌بکند بالاخره در دو فرسخی بالای سمنان فکرمیکند بجاده آمده وبااتومبیلی که عبور میکند مسافرت نماید . در اجرای این تصمیم خود اتومبیلی را می‌بیند و بتصور اینکه اتومبیل باری است و غیر از شوفر دیگری در آن نیست نزدیك آمده ولی شوفر اورا شناخته تعارف و اصرارش میکند دوست محمدخان از این اصرار شوفر ظنین شده فرار میکند اتومبیل هم از همانجا مراجعت نموده و به آقای سرهنگ ادیب‌السلطنه که در دو فرسخی محل مزبور متوقف بود اطلاع میدهدولی دوست‌محمدخان مجددا فرار میکند وپس از دو روز بوسیله چوپان های آن‌منطقه از مخفی‌گاه او اطلاع پیدا میکنند واورا دستگیر و بمرکز میآورند .

دوست‌محمدخان فعلا در اداره نظمیه توقیف میباشد و در روز عید مبعث که مراسم سلام منعقد بود در خاتمه سلام اورا بعمارت گلستان آوردند و بحضور ملوکانه مشرف گردید .

(نقل از اطلاعات ۱۵ دی ۱۳۰۸)

جدول کلمات متقاطع شماره ۳۹۳۳

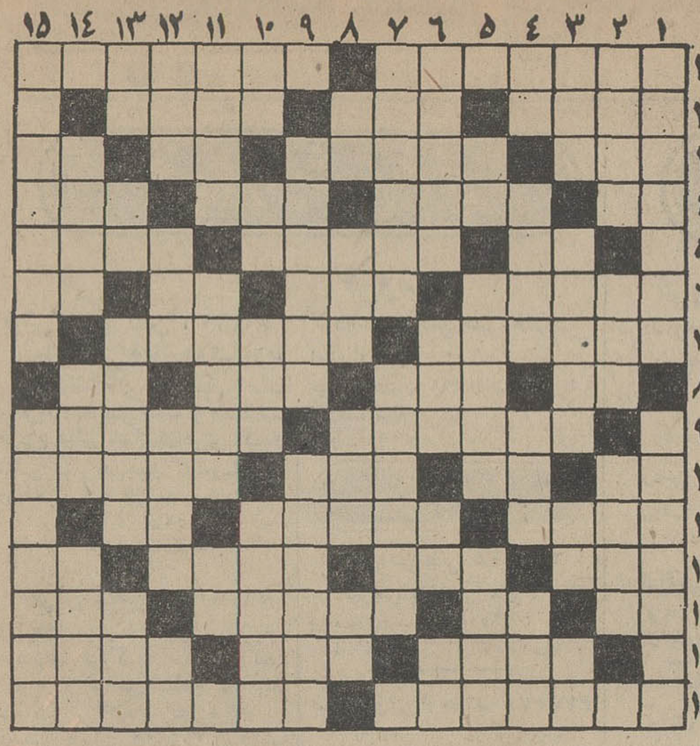

افقی: ۱ـ داستانش باهلندی سر گردان یکی از دلنشین ترین آثار رمانتیك است‌ـ بامحاسن ابوی اشتباه نشود نوعی انکوراست ۲ـ دست چپ ـ واحد الکتریسیته ـ بزرك است و لقب برخیار سلاطین ۳ـ خوگرفته به انسان ـ بانوی تر لی‌ـو اینهم گوشت بدان زبان ـ گوشش نمیشنود ٤ ـ ضمیرو اسم اشاره ـ انسان سالم و عاقل ـ امربه یافتن ـ پرچم کوچك ۵ـ در سخن گفتن بیشتر از هر کلمه‌ای میگوییم ـ جای آب و مواد نفتی ـ لباس و تن پوش ٦ـ کوچکترین قسمت‌یك موجود زنده ـ نقره‌و پول نقره ـ حرارت‌و آب دهن ـ به شتر میزنند که برخیزد۷ـ موجب انبساط و خوشحالی است ـ کهنگی‌وپارگی ۸ـ اگر طبیب بود فکری بحال سرخویش میکرد ـ زخم است‌یا موئی برصورت‌ـ تفسیروبیان‌مطلب‌ـ واحد پول کشور آفتاب تابان۹ـ کارخانه و ساخته شده‌در کارخانه ـکشوری پرآشوب در آسیا۱۰ـ مایه حیات ـ بالاآمدن آب دریاـ طرز رفتار ـ نام فرنگی ستارهٔ‌مریخ ۱۱ـ گریه با دادوفغان ـ طوفان همراه بابرف و باران ـ تصدیق آلمانی ۱۲ ـ علامت تجارتی‌ـ مکافات و پاداش ـ سنگی آنرابا خانه خریدوفروش میکردند‌ـبزرك وبزرگوار ۱۳ ـ مایه پیشرفت‌برای خیلی ها ـ اکبر واصغرش در آسمان است ـاگر برای دولت است نانش برکت ندارد‌ـ میهمانی و ضیافت ۱٤ـ صاحب املاك فراوان ـ پوکر باز درجلومینهدـ نمی کننده ۱۵ـ مجمع‌الجزایری در آمریکای لاتین ـ انواع‌رنك‌ها برآن خود نمائی میکند.

عمودی : ۱ـدرجشنهای ورزشی، ورزشکاران میسازند ـ بازارکوچك ۲ـ سهل و راحت ـوسیله پاك کردن آرد از سبوس ـ خانم‌خانه ۳ـ همه دارند ـ قصد مخالفت باکسی ندارد گوشه‌ای در دستگاه سه‌گاه است ـ جوی خون‌در بدن ـمورد علاقه خانم و بلای جان‌آقا ٤ـ هر منزلی دارد ـ از پیمان‌های منطقه‌ای ـ بیسواد آن طورکه‌از مادرزاد ـ برج نجومی ماه بهمن ۵ـ کمی عقلش پارسنك‌برمیدارد‌ـ روحانی آتشکده و محافظ آتش‌ـ از اسماء باریتعالی ٦ـ نقل قول‌از بزرگان دین ـ پائین و ضدرو‌ـ چهار پای ریشو ـ ویتامین انعقاد خون ۷ـ استدعای عاجزانه کردن‌ـ شهری در خراسان ۸ـ ضمیرمفرد مخاطب ـ پدر بزرك ـ چشمش‌نمی بیند ـ قورباغه مازندرانی ۹ـ شخصیت ونهادی نیك دارد‌ـبهترین کار هرهنرمند ۱۰ ـ پیشقراول اعداد ـ صد متر مربع ـبرداشت محصول از زمین ـ از درختان‌زیبا ۱۱ـ ایام و عهد جوانی ـ مجلسش راپس از مرك عزیزان برپامیکنند‌ـ ضمیر مفرد غایب ۱۲ـ منزل‌ویك خط شعر ـ جور و ظلم‌ـ علامت صفت عالی ـبوی رطوبت ۱۳ـاگر باشد ـ نت منفی ـ از مواداصلی رنك ـ دشمن قدیمی ملخ ۱٤ـ منزل روستائی ـ کشتی بزرك‌ـ توهین آمیز ۱۵ ـپیغمبر بت‌شکن‌ـ میراث و آنچه از متوفی باقی‌می ماند.

حل جدول شماره ۳۹۳۲

لباسشوئی تمام اتوماتیک ۵ کیلوئی زانوسی

بهترین مددکار هرکدبانوست

سرویس ولوازم یدکی زانوسی مجانی است

جناب‌آقای صدرالدین نجم‌آبادی شهردار ناحیه ۵ ـ جناب آقای مهدی ابطحی‌معاون محترم ـ جناب آقای کاظم‌امیری رئیس خواربار وکارکنان ناحیه ۵ تهران

سپاسگزاری از خدمات بیریای مسئولین امور وظیفه هرفردی است لذا بدین وسیله مراتب حقشناسی خود را بمناسبت زحمات شبانه روزی که برای رفاه اهالی محل بعمل میاورید تقدیم‌داشته توفیق شما سربازان فداکار شاهنشاه آریامهر را خواهانست

محمود ولی زاده ، احمد آقاولی

آ_۳۱۹۷۹

چك گم شده

یکبرك چك عهده بانك تعاونی و توزیع شعبه بندر پهلوی بمبلغ سی هزار ریا ل‌متعلق به اینجانب یعقوب فرهور بشماره ۷۹۷۸۱۱ از حسابجاری ۳۹۵ مفقود گردیده از یابنده تقاضا میشود به آدرس اینجانب بندر پهلوی شیلات تحویل داده و مژدگانی دریافت دارد در غیر اینصورت از درجه‌اعتبار ساقط است .

آ_٦۳۳٤۸

بزودی و به آسانی صاحب یك دستگاه پیکان ٤۸ میشوید

برای اطلاع بیشتر باتلفنهای۷۷۱۱۲۲ـ۷۷۱۱۳۳ ـ ۷۷۱۱٤٤ تاول‌ماستر ایران بزرگترین کارخانه خشك‌شوئی وآب‌شوئی که بایك اطلاع تلفنی بمنزل شما مراجعه‌و البسه شما را ٤۸ ساعت پس از تحویل درب‌منزل تحویل میدهد تماس‌بگیرید .

اطلاعیه

واکسن سرخك موثر و نیرومند

«ولکواکس» WELLCOVAX

سوش بکنهام ۳۱ BECKENHAM 31

ساخت بوروز ولکام انگلستان رسید

مرکز پخش ـ داروخانه تخت جمشید

تلفن ـ ٦۸۱۰۱) ـ٤۰۳۸٦) ـ ٦۷۸۲۳)

۱ـ۳ آ_۳۱۷۸۳

جناب آقای پروفسور پویان‌ریاست‌محترم دانشگاه‌ملی‌ایران

بدین وسیله از نامگذاری تالار تشریح دانشگاه ملی ایران بنام آناتومیست دکتر نصراله نیك‌نفس موسس و بنیان‌گذار آن موسسه ازجنابعالی سپاسگزاری مینمائیم.

آ_٦۳٤۵۲ خانواده نیك نفس

آگهی استخدام متخصص

دانشکده پزشکی جندی‌شاپور به پنج نفر متخصص بشرح زیر که دارای درجه‌دکترباشند نیازمند است که‌بطور قراردادی و باحقوق مکفی استخدام مینماید داوطلبان میتوانند در ظرف یکماه از تاریخ این آگهی مدارك تحصیلی خودرا مستقیما بوسیله پست باین دانشکده ارسال دارند و یادر صورت امکان به دفتر مرکزی‌دانشگاه جندی‌شاپور در تهران چهار راه پهلوی خیابان تخت جمشید شماره ۱۰ مراجعه نمایند تاترتیب مصاحبه حضوری تقاضا کنندگان در محل دانشکده در اهواز داده‌شود.

۱ـ پاتولوژیست ۲ نفر

۲ـ رایولوژیست ۲نفر

۳ـ هماتولوژیست ۱ نفر

دکترمحمدعاملی رئیس‌دانشکده پزشکی جندی شاپور

م‌الف۱۳۰۸ آ_٦۳۲۷۲ ۱ـ۳

عطاءالله خان اوزانی دورانی مقیم اشتونگارت ـ آرکانزاس در آمریکا

صاحب اختراع راجع‌به‌اصلاحا ت مربوط به برنج زود پز و طریقه تهیه آن ، که در ایران تحت شماره ۲۲٦۳ به ثبت رسیده است اجازه بهره برداری از اختراع مزبور را باشخاص ذینفع عرضه مینماید . برای کسب‌اطلاع بیشتر بدفتر حقوقی ر . آقابابیان و همکاران خیابان شاه کوچه نوبهار شماره ۱۸ مراجعه شود .

آ_٦۳٤۱٤

آگهی مجمع عمومی عادی بطور فوق‌العاده

از کلیه صاحبان سهام شرکت دعوت میشود که روز سه شنبه اول بهمن ۱۳٤۷ ساعت چهار بعد از ظهر در محل شرکت واقع در بازار کمپانی حضور بهمرسانند .

دستور جلسه عبارت است از :انتخاب بازرس .

شرکت سهامی صنعا

آ_۳۱۹۸۵

شرکت دوگاز

فروشنده مدرن ترین انواع وسایل گاز نسوز آشپزخانه

نمایشگاه مرکزی‌ـ خیابان ثریا بین فرصت وایرانشهر

کاشی ۱۳۵ تلفن ٦۱۲۰٤٦ آ_٦۲٤۰٤

اطلاعیه به شیك پوشان

خیاط جوانان شیکترین لباس مد روز را

بانازلترین قیمت تقدیم‌میدارد. نشانی‌ـ لاله‌زار مقابل‌پاساژ ایران طبقه فوقانی تلفن ۳۳۲۷۲٤ آ_۳۱۸۷۹

"Vertretung eines fuehrenden Chemiekonzerns sucht zum baldmoeglichen Eintritt jungen aktiven Iraner mit perfekten Deutschkenntnissen in Sprache und Schrift. Englischkenntnisse erwuenscht.
Der erfolgreiche Kandidat untersteht direkt der Geschaeftsleitung und muss in der Lage sein, die gesamte deutschsprachige Korrespondenz selbststaendig abzuwickeln.
Nur Personen mit entsprechenden Kenntnissen, nach abgeschlossenem Militaerdienst oder Freistellung, wollen sich bewerben mit den ueblichen Unterlagen unter Angabe vom Gehaltswuenschen unter Chiffre 344."

اطلاعیه سازمان مسکن

از تاریخ ۱٤ر۱۰ر٤۷ شماره های تلفن سازمان مسکن بشرح زیر :

از شماره ۳۰۳۷۵۲ به شماره ۳۱۳۸۹۲

از شماره ۳۳۵٤۱۰ به شماره ۳۱۱۸٤۰

از شماره ۳۳٦۳٦۵ به شماره ۳۱۳۲٦۵

از شماره ۳۳٤۲٤۸ به شماره ۳۱۱۷٦۸

از شماره ۳۳٤۸۳۲ به شماره ۳۱۱۹۷۲

از شماره ۳۳٤۱۷۵ به شماره ۳۱۲۰۷۵

تغییر خواهد نمود .

سازمان مسکن

۱ـ۲ آ_٦۳۳۷٤

برای مردم یا برای خودشان؟!

از: حبیب چینی

انتقاد

قرار بود شرکت واحد اتوبوسرانی تشکیلات خودرا بنفع مسافرین اصلاح کند. اولین و آخرین اصلاح ازاین قبیل برداشتن صندلیهای اتوبوس ها بود که‌خوشبختانه شرکت درقبال‌اعتراض‌عمومی مردم تهران تسلیم شدودست از لجاجت برداشت وصندلی ها را بجای خود گذاشت و لابد مقامات شرکت در ته‌دل گفتند :« به جهنم ، حالاکه مردم نمی خواهند دراتوبوس بایستند بگذاربنشینند ! »اما شرکت واحد اگر بدردمردم نرسید ولی بدرد خودش که رسید . همه‌کارکنان‌شرکت واحد اتوبوسرانی بحمدالله از اضافه حقوق برخوردار شدند. البته ما مخالف رفاه‌رانندگان زحمت‌کش نیستیم ولی امیدواریم آقایان رانندگان عزیز شرکت‌واحداتوبوسرانی تهران و حومه از ته قلب دریابند که سرمایه شرکت از بودجه شهرداری و دولت تهیه شده که عملا بودجه‌ملت ایران است و بعد هم‌مسافرین هستند که با دو ریالی های خود گردش کار این‌دستگاه را فراهم میسازند و امکان میدهند که شرکت بتواند کار و اضافه حقوق به آن ها بدهد.

بهتر است با مردم با ادب و نزاکت و مهربانی‌ودلسوزی رفتار کنند. همین امروزچند نفر بمن تلفن کردندواز طرز رفتار پاره‌ای از رانندگان اتوبوس های شرکت واحد گله و شکایت کردند.

مثلاشخصی بنام « داود ـ ذاکری » کارمند شرکت‌برق منطقه‌ای تهران و حومه از راننده اتوبوس دو طبقه‌شماره ۳۴۹۶ خط ۲۱۱ شکایت می کرد که نزدیك بوده است او را در محل خط کشی‌شده عبور عابر پیاده به قتل‌برساند و بعد که اعتراض کرده‌آقای راننده باد در گلو انداخته‌و گفته است :« توقف کن تا من بروم و بعد عبور کن !» بدون توجه به این که در چنین نقاطی عابر پیاده حق تقدم دارد. ویا آقائی که‌اسم و رسم خود را نیز عنوان کرد ولی‌درخواست نمود او را بعنوان مسافر اتوبوس نام ببریم از رفتار رانندگان و کمك رانندگان خط ۱۱۷ و اینکه‌اکثر اتوبوس های این خط بجای رفتن تا خیابان مولوی بعنوان‌خط‌دوم‌مسافرین خود را در شاه آباد پیاده میکنند گله و شکایت نمود.

اما از اینها جالبتر این است که آقای مدیر عامل شرکت واحد تصمیم گرفته است در ایجاد رفاه بلیط ـ فروش ها گیشه بلیط‌فروش‌بلیط را ساعت ۹ شب و تمام روز جمعه تعطیل کند. بهانه هم جالب است : فروشندگان بلیط هر روز ۱۴ ساعت در اطاقك کوچك خود محبوس میشوند و لازمست که به‌آنها در مدت ماه چهارروزمرخصی داده شود. قبلا هم گفته میشد که روزانه ۱۶ ساعت محبوس هستند و بنا براین لازمست ساعت ۹ شب کار خود را تعطیل کنند.

چنین نحوه استدلال ازیك مقام مسئول آدم را به خنده میاندازد. گویا ایشان نمی دانند ساعات‌قانونی کاراصولا هشت ساعت است و برای‌مازاد آن باید اضافه کاری معادل یك برابر و نیم دستمزدساعت کار معمولی و برای اضافه کار در شب معادل دوبرابر ساعات کار معمولی پرداخت شود ، و اصولا چه کسی به ایشان گفته است که در ۲۴ ساعت یك گیشه‌بلیط‌فروشی را فقط یك نفر اداره کند؟

و مثلا چه عیب دارد دونفر ـ و ۱۰ ساعت گیشه‌ای‌راداره کنند و هر کدام دو ساعت نیز اضافه کاری دریافت کنند ؟ و چه اشکالی دارد که روز های جمعه را نیزبین این‌دو دسته بلیط فروش تقسیم کنند تا هم مرخصی فروشندگان بلیط حفظ‌شود و هم مردم ناراحت نشوند.

ازاین پیشنهادالبته‌استقبال خواهند کرد برای این که مستلزم هزینه اضافی است ولی من پیشنهادی می کنم که مستلزم هزینه اضافی هم نباشد و ناراحتی تهیه بلیط نیز بر ناراحتی معطلی سوار شدن به اتوبوس اضافه‌نشود و عقده‌ای بر عقده های‌مردم شهر اضافه نشود.

نمیدانم باز هم در برابر این پیشنهاد مقاومت خواهند کرد یانه ؟ زیرا بدبختانه عادت جاری‌بر این نیست که پیشنهاد ها پذیرفته شودبلکه عادت اینست که هرپیشنهادی باسرسختی و لجاجت‌ردشود. بهر صورت پیشنهاد من این است که بعد از ساعت ۹ و روز های جمعه بلیط درداخل اتوبوس ها و وسیله کمك رانندگان و یا پارکاییها ویا بالاخره توسط خود راننده فروخته شود تا اگر کسی بلیط در جیب نداشت و یا مسافران تازه وارد با سر ـ گردانی و ناراحتی روبروشوند والا این که آقای مدیر عامل شرکت واحد از مردم تهران درخواست کنند بلیط های بعد از ساعت ۹ شب و لابد قبل از ساعت ۶ صبح راقبلا خریداری کنند و بلیط روز جمعه را هم در جیب خود نگهداری نمایند عملی نیست و ایشان نباید خواهشی کنند که سه میلیون مردم تهران را با مشکل تازه‌ای روبرو سازد.

به‌بینیم جناب مدیر عامل در باره این پیشنهاد چه عکس‌العملی از خود نشان خواهند داد و آیاثابت‌خواهند کرد که شرکت علاوه بر توجه به وضع کارکنان‌خود فکر مردم تهران نیز هست یا نه ؟و آیا لازم خواهد شدکه دراینمورد نیز مردم بعنوان ایجاد گرفتاری برای آنهابه سازمان بازرسی شاهنشاهی که رسیدگی همین سازمان سبب شد تا ایشان به سمت مدیر عامل شرکت واحد ، انتخاب شوند شکایت کنند

نظر نویسندگان اطلاعات

شهرداری و اداره بازی !

در جلسات عدیده انجمن شهر بحمدالله باندازه کافی تا کنون درباره‌مسیل‌ومسیلخوار ومسائلی ازاین قماش بحث‌وتبادل نظرشده است و تقریبا گره این نوع گرفتاری های مردم با سرپنجه شهردار انتخابی وکمك انجمن‌شهر باز شده است ! دیگر چه لزومی دارد که وقت انجمن شهر که در مدتی کوتاه ، کوهی از مشکلات شهرداری و گرفتاریهای مردم را حل و فصل نموده است تلف‌شود، از همه مهمتر اینکه چون مشکلات همه حل شده و انجمن در دستور کار خود دیگر مطلبی ندارد که عنوان نماید ، پس بهتر است که از هم‌اکنون اداره بازی را با شهرداری شروع کنند.

شهرداری تهران بعلت اینکه تشکیلات فعلی نواحیش جوابگوی نیازمندیهای مردم تهران نیست پیشنهاد انحلال نواحی را همراه با پیشنهاد ایجاد تشکیلات عریض وطویل‌تری که باصطلاح بتوانند جوابگوی نیازمندیهای مردم‌تهران باشد تسلیم انجمن شهر داشت. شهرداری‌درتشکیلات‌پیشنهادیش نواحی را به دو منطقه درجه یك و درجه دونقسیم بندی نموده است ، متاسفانه اینبار هم از این نمد برای نواحی جنوب تهران کلاهی نیست ، چه‌اغلب این‌نواحی درجه دو هستند و همانطوری‌که معمول است توجه همیشه روی درجه‌ها میباشد. شهرداری‌تهران که تاکنون نتوانسته است‌حتی یکی از وظایف خود یعنی حمل بموقع زباله و تنظیف شهر را بنحو اکمل انجام دهد ، نمیدانم چطور بفکر این افتاده که میخواهد دامنه اقداماتش را از غرب به کن ، از جنوب به شهر ری و ازمشرق به تهران پارس‌بکشاند ؟آیا شهرداری میخواهد مشکلات و حوایج شهری این مناطق را هم با چند جلسه وبحث و گفتگو فقطروی کاغذحل نماید ، تا بدینوسیله این دسته از ساکنین تهران بزرك را هم از فیوضات شهرداری‌تهران بهره‌مند سازد.

با تصویب طرح جدید شهرداری خواه و ناخواه برتعداد ادارات و همچنین به خیل مدیران کل ، روسا و معاونین شهرداری نیز اضافه خواهد شد و دست ارباب رجوع هم قطعا دیگر بااین طول‌و عرض اداری ، دیگر به جائی نخواهد رسید. از طرف دیگر هم تا تصویب تشکیلات جدید و موجودیت پیدا کردن ادارات و جابجا شدن‌روسا و کارمندان‌طبق معمول کارهای‌مردم این دست و آندست میشود و بعدش هم خدا بزرك است.

چه خوب بودقبل ازاینکه اداره بازی را شروع کنند لااقل برای نشان دادن «در باغ سبز» هم که شده کارهائی‌دراین چند ماه‌انجام میدادند و بعد اداره وشبه اداره بازی را شروع می‌کردند.

احمد ـ مرادی

شرط موفقیت طرح ترافیك جاده پهلوی

طرح جدید ترافیك جاده پهلوی در روزهای اول موافق و مخالف بسیار داشت و نظریات طرفین هم‌کم وبیش‌درمطبوعات منعکس شد و حالا که مدتی از اجرای این طرح گذشته محاسن و معایب این طرح بهترآشکار شده است.

دراین‌یکی دو ماه که از اجرای این طرح میگذرد، من هر روز حداقل چهار بار از جاده پهلوی عبور کرده‌ام و بعقیده من ،بطور خلاصه طرح ترافیك جاده پهلوی دو مشکل دارد که یکی را مردم باید دواکنندو دیگری را پلیس راهنمائی درمان نماید.

مشکل‌اول این است که مردم به مقررات راهنمائی بی‌اعتنا هستند و اکثر دانسته و ندانسته آنرا زیرپا میگذارند. نمونه بارز آن که خود بچشم دیدم این است که آقائی باظاهر کاملا آراسته ، در قسمت ممنوع خیابان پهلوی اتومبیل خود را متوقف کرده و پیاده شد و برای خرید سیگار به پیاده‌رو خیابان رفت و یك‌بسته سیگار خرید و مراجعت نمود و پشت فرمان اتومبیل خود قرار گرفت و حرکت کرد. در تمام این مدت وسائط نقلیه در قسمتی از این خیابان متوقف بود ، در حالیکه همین آقای محترم میتوانست پانصد متر بالاتر اتومبیل خود را در محل مجاز (پارکینگ) متوقف ساخته و با خیال راحت سیگار خود را خریداری نماید. بنابر این کندی حرکت وسائط نقلیه دا خود رانندگان باعدم رعایت مقررات موجب میشوند.

مشکل دیگر این است که پلیس راهنمائی و رانندگی در مراحل اولیه اجرای این طرح میبایستی شدت عمل بیشتری نشان دهد. بعبارت دیگرافسران راهنمائی این جاده را بیشتر تحت نظر بگیرند وحتی بمردم و بخصوص رانندگان وسائط نقلیه آموزش‌لازم را بدهند.

بعقیده من تخلف در این جاده باید مانند تخلفات «اتوبان» جریمه‌اش سنگین باشد و پلیس‌دائما این‌جاده را تحت نظر بگیرد تامردم به رعایت مقررات راهنمائی و رانندگی عادت کنند تا این طرح با موفقیت روبرو گردد.

یوسف ـ خوشرو

نوشته : نذیرفنصه(سردبیر مجله‌عربی‌الاخاء)

تفرقه‌ودودستگی بس است

برای گفتن حقایق باید شهامت‌داشت

روزنامه «الراصد» چاپ بیروت مقاله‌ای از نویسنده و مورخ برجسته عرب « قدری‌قلعجی » درج کرده که بسیار جالب‌توجه می‌باشد این مقاله آقای نذیر فنصه سردبیر مجله الاخاء را برآن داشت که در حاشیه آن مقاله دیگری بشرح زیر برشته تحریر کشد :

***

در روزنامه معتبر «الراصد»درشماره مورخه ۲۱/۱۱/۱۹۶۸مقاله‌ای از برادر دیرین خودومتفکروبویسنده برجسته عرب آقای قدری‌قلعجی تحت عنوان «ملاقات صلح در مهداسلام » خواندم، و بدون اغراق میتوانم بگویم که این مقاله را دوبار و سه‌بارو شایدچهاربار خواندم و جرات و شهامت ویرا در کوبیدن درهای حقیقت و انگشت گذاشتن بروی ریشه دردی که‌مانند موریانه‌جسدامت‌اسلام‌رامیخوردوآنارش برگذشته و آینده‌آنان‌منعکس‌میگردد، تحسین گفته و شیفته‌اش گشتم.

دوازده‌سال که‌درایران زندگی میکنم و باملت ایران که دارای‌روحی بزرك‌ونیك و فوقی‌هنرمندانه‌وحساسیتی ظریف است درآمیختم ، روح و ذوق و حساسیتی‌که درهمه‌چیز این ملت‌و درتاریخ وزندگیش‌جلوه‌گرشد وناگفته نماند که صنعت قالیبافی که‌خانه‌های مارا مملو از تزئین ساخته‌بخوبی‌نشان دهنده بردباری و هنر این ملت بااحساسات وهنرمند است .

همانگونه که آقای قلعجی درمقاله خود گفته ، اعراب روابط متینی با ایران دارند زیرا ایران «دولتی است دوست و ملتی است برادر ، تاریخ‌آن باتاریخ عرب درهم آمیخت‌وفرهنك‌آن بافرهنك مابرای دوره درازی از تاریخ مخلوط‌گشت ... و اختلاف ما باآن درباره عربیت خلیج بیش از اختلاف مادرباره عربیت ابن‌المقفع و ابن‌بردو ابی‌نواس وابن‌قتیبة وابن‌سینا وسیبویه وخوارزمی و اصفهانی و طبری‌وهمدانی و رازی و موصلی و بلخی و بیرونی‌و غزالی و رازی و شهرستانی و گرگانی و طغرائی و کاشانی‌وتبریزی وشیرازی که‌همه از شاخه‌ای ایرانی پدیدآمدند و درمحیطی اسلامی رشد و نمویافتند نیست .

* یك هدف

آیاعوض کردن نام واسم ، حقیقت راهم دگرگون می‌سازد ، پس چرا احساسات برادران‌ایرانی‌خودرابامطالبی خیالی و مسخره جریحه‌دار سازیم . شما را بخدا سوگند بگوئید که‌نام خلیج‌از چه‌تاریخی درکنار لفظ(عربی) قرار گرفت ، این بدعت از دهسال قبل و از زبان یك سیاستمدارمعروف (جمال‌عبدالناصر) و در راه یك هدف و یك‌غایب‌معین که‌همانا برانگیختن احساسات ایرانیان و جریحه‌دارساختن آنها است آغاز گشت .

ایرانیان نیز میتوانند کلمه‌فارسی را درکنار شط‌العرب قرار دهندوبجای اینکه‌بگویند شط‌العرب آنرا شط فارس بنامند،ولی بااینکه این شط در آغوش‌سرزمین آنان قرار گرفته چنین کاری‌نکردند ، زیرا آنان‌بتاریخ و اصول بین‌المللی احترام میگذارند، اگرمن به‌چنین موضوعی اشاره میکنم قصدم چاپلوسی و تملق بایرانیان ویا جلب‌رضایت آنان نیست‌ولی‌من‌مسلمانی هستم که کوشش خودرا در راه گفتن حقیقت بکار میبرم زیرا باطل همانند زخمی‌است بربیکر واحد اسلام و ما امروز بیش‌از همیشه نیازمند تقویت روابط برادری واخوتی‌هستیم که‌من از آغاز زندگی مطبوعاتی و سیاسی خود خواهان آن بودم .

کشور ایران که امروز سی‌میلیون نفر مسلمان رادر آغوش دارد ، نهایت محبت رانسبت باعراب نشان میدهد زیرا خود را قسمتی ازجهان اسلام میداند ، پس چرا ما دست خودرابسوی آن دراز نکنیم ، آیا مشکلاتی که‌هم اکنون گریبانگیر آن هستیم کافی نیست ، سرزمین هاو مقدسات خود رااز دست دادیم وهزارها چادر برای آوارگان برپا ساختیم واز دهها مشکل رنج می‌بریم وبازهم پس‌از اینهمه ناراحتی هاسعی داریم مشکلات و دردهای نوینی برای خویش بوجود آوریم.

● حقیقت

من بخوبی دیدم که ملت ایران چگونه در پنجم ژوئن ۱۹۶۷ درغمی بزرك فرورفته بود بخوبی دیدم که کارگران وروشنفکران‌و بازرگانان وتمام طبقات آن اشك میریزند ، افراد ملت ایران ، بطرف سفارتخانه های عربی‌در تهران‌هجوم می‌آوردند تاکمك کنند و تقاضا داشتند که آنانرا به‌جبهه جنك‌اعزام دارند ، دولت ایران هم همین روش ستایش آمیزرا داشت و کمکهای خودرا به‌اردن وسوریه و نقاط دیگر ارسال ودرحالیکه بعضی از کاباره های کشور های عربی سرگرم کار خود بودند و توجهی باطراف خود نداشتند ایران ، پول ودارو و غذا میفرستاد .

آیا بعداز این وقایع ، بایدخوبی راانکار کنیم ، من‌از برادرم قدری قلعجی‌تمجید و جرات وشهامت او را تبریك میگویم و آرزو میکنم که ایکاش نویسندگانی دیگر نزد ما یافت میشدند که‌به وجدان وتفس خود بازمیگشتند و حقیقت رابازگو میکردند ، اینك که بیش‌از همیشه احتیاج به‌برادر و دوست داریم ، نباید سیاست جریحه‌دار کردن و عداوت آمیزرا دنبال نمائیم .

هرانسان عاقلی به‌آسانی میتواند ضرری راکه‌از دشمنی نسبت بایران کسب کردیم ونتایج تلخی که به دست آوردیم درك کند.از تغییردادن نام خلیج فارس به‌خلیج عربی چه کسب کردیم و کدام کشوری دراین راه باما همگام شد، آیا قراردادن نام عربی بدنبال خلیج، سرزمین‌های از دست رفته راباز میگرداند و فلسطین را آزادمیسازدو پناهندگان رابخانه وکاشانه خود عودت میدهد، وآیا باتغییر دادن نام خلیج احساس موجودیت و قومیت و ملیت میکنیم، اگرچنین است، پس‌چرا نام بغداد ودمشق وطرابلس‌وحلب واسکندریه ودیگر نقاط راتغییر نمیدهیم . من میدانم که افکار نسل جوان عرب با تبلیغات انقلابی و سوسیالیستی مسموم گشته وتعادل خود رااز دست داده ومقدار زیادی از ارزش‌اخلاقی وانسانی آن‌در معرض ماجراجوئی‌و شعار های پوچ‌تحمیلی واقع شده‌تا جائیکه تمام حقائق‌را نزد او نابود ساخت. و منجر به‌شکست فاحش و ننك‌سیاه شد ،وبالاخره همه چیز را حتی‌سرزمین آباواجدادی خود را از دست دادیم و آوارگان‌ما فزونتر گشتند، در حالیکه هنوز تغییر یك اسم‌را که هیچگونه سودی برای‌ما ندارد دست‌آویز قرارداده‌ایم .

* تلخی تفرقه

اینك فرصت آن رسیده است که حقایق رادرك واز تصورات دوری جوئیم، وهمانگونه که اعلیحضرت همایونی شاهنشاه‌آریامهر درضیافت شامی که اعلیحضرت ملك‌فیصل در ریاض بافتخار ایشان برپا داشتند ، فرمودند ، ما تلخی تفرقه راچشیدیم ونتایج آنرا احساس کردیم و حالا بیائیم همبستگی‌وبرادری‌را بیازمائیم.

امروز اعراب‌از لحاظ تسمیه‌خلیج در وضعی قرار گرفته‌اند که نویسندگان ومورخان‌منصف ازترس اینکه درتلاطم احساسات لبریزشده متهم به‌دست‌نشاندگی‌وارتجاع‌نشوند نمیتوانند اظهارنظری کنند ، ولی من که‌هیچگاه درزندگیم در معرض امواج گمراه کننده قرار نگرفته‌ام وحقیقت رابدون‌ترس و باك میگویم، بازهم فریاد میزنم ، شکار دشمن برای مابس‌است ،فرصت آن‌رسیده که خوب راازبد و حقیقت را ازباطل تشخیص دهیم زیراکف‌دریا ناپایدار است .

باهم بگوئیم ، خداوندا مارا براه راست هدایت بفرما ...

گفتگوی تلفنی

۳۱۱۰۸۰

از ساعت ۶ تا هفت بعد ازظهر نظریات شما را منعکس میکند

● اتوبوس های کثیف

من مسافر مینی بوسهای خط ۱۴۹ می‌باشم‌و دلیل آنهم اینستکه آنقدر اتوبوس های این خط کثیف و تهوع آور شده است که آدم رغبت نمی کندکه سوار این اتوبوسها بشود گواینکه همان‌اتوبوس هم بساندازه کافی نیست و آنچه مینی‌بوس هم که وجود دارد اول‌وآخر خط‌پراز مسافر میشود ودیگر جائی برای مسافرین وسط راه‌وجود ندارد.

معلم

* اسفالت کنید

ماپریشب در روزنامه شما خواندیم که اسفالت نازی‌آباد خراب است میخواستیم باین مطلب اضافه شود که بسبب همین گل و ماتلاقی که در نازی‌آباد بعلت نبودن اسفالت بوجود آمده ، تاکسی هم این مسیر را نمی‌رود وحق هم‌دارد و ما اگر احتیاج به‌آوردن یك طبیب داشته باشیم بازهم‌موفق نمیشویم ، برای اینکه باید حق‌ویزیت برابربردن یك‌دکتر بده‌کوره را بپردازیم ،بگوئید اینجا را پس‌از سالها که مردم درآن ساکن شده‌اند اسفالت کنند.

خانم میرهدایتی

* مسیر قبلی‌مناسب‌است

قبلا خط اتوبوسرانی ۱۰۹ از خیابان ویلا مستقیم بسمت شمال میرفت ، چندی است که این مسیر را تغییر داده‌اند و اتوبوسهای خط ۱۰۹ باید از چهارراه کالج بطرف بالابروند ونرسیده به‌تخت‌جمشید دوباره داخل ویلا شوند. در حالیکه همین عوض کردن مسیر اتوبوسهای‌این خط کار مردم را ده دقیقه تایك ربع ساعت بتاخیر می‌اندازد بگوئید مسیر قبلی مورد استفاده قرار گیرد.

میراحمدی

اتاق رئیس ممنوع!

در شمیران شعبه سازمان بیمه های اجتماعی تاسیس‌شده که اختصاص بکارگران این ناحیه دارد ، این شعبه بسیار شلوغ است و اگراحیانا کسی‌خواسته‌باشدکه شکایتی بشخص رئیس قسمت بنماید از ورودا و به‌اطاق رئیس جلوگیری میکنند ،بگوئید اگر کارگری باو شکایت‌داشت نباید به‌رئیس بیمارستان اطلاع دهد؟

غلامحسین ابراهیمی کارگر هتل دربند

* گوش تاگوش

این وضع‌خط اتوبوس۱۱۷ بسیار خراب است‌وباین خرابی هم خود شرکت واحد کمك می‌کند ، یعنی ساکنین اینجا باندازه کافی خودشان در خط ۱۱۷ اتوبوس ندارند ، آنوقت تعدادی از این اتوبوسها را هم روزانه میفرستند برودشاه‌آباد و مسافرین آنجا را ببرد ، در حالیکه خیابان مولوی مسافر گوش تاگوش منتظر است چه دلیل دارد که این برنامه‌را اجراء میکنند.

اکبر سپانلو

● رفتنی هستیم ؟!

خیابان غیاثی از برق‌پارس استفاده می‌کند ،ولی چراغهای معابر این خیابان اکثراخاموش است و هروقت به مسئولین‌برق پارس مطلب‌را یادآورمیشویم، میگویند ، میخواهیم این برق را تحویل دولت بدهیم‌وخلاصه آنکه می‌گویند مارفتنی هستیم وبااین ترتیب تکلیف اهالی خیابان فوق چه میشود و تاکی بایدمنتظر این‌رفت‌و آمدها باشند ؟

عزت‌اله مرادی

* بازرسی کنید

درسازمان برنامه عده‌ای از کارمندان خواربار میگیرند و عده‌ای نمی‌گیرند ، بگوئید یك بازرسی کلی بنمایند و آنهائی که‌نمیگیرند جزولیست قرار گیرند. کارمند

● اولین خیابان

خیابان شماره۱۷نارمك جزو اولین خیابانهای احداثی در حدود ۱۵ سال قبل دراین منطقه می‌باشد ، ولی معلوم نیست ، چه حکمتی در کار است که سایر خیابانها را اسفالت می‌کنند ، ولی‌کوچك‌ترین توجهی بوضع فلاکت‌بار این خیابان نمی‌نمایند.

ماشاءاله قادری‌نیا

اطلاعات دختران وپسران

روزهای سه‌شنبه

منتشر میشود

شماره تلفنهای جدید

شرکت سهامی رادیو تلویزیون ایران

تعمیرگاه شرکت سهامی رادیو تلویزیون ایران

انبار وتعمیرگاه شرکت سهامی فیروز

۹۵۳۰۱۵

۹۵۳۰۱۶

۹۵۳۰۱۷

۹۵۳۰۱۸

۹۵۳۰۱۹

تقویم اطلاعات

یکشنبه ـ پانزدهم دیماه ۱۳۴۷ ـ شانزدهم‌شوال۱۳۸۸ پنجم ژانویه ۱۹۶۹

ساعات شرعی

استخراج‌دکتر‌ریاضی کرمانی

اذان صبح ساعت ۵ و۳۴ دقیقه طلوع آفتاب ساعت۷و ۱۲ دقیقه ظهر شرعی ساعت ۱۲و ۹ دقیقه . اذان مغرب ساعت ۵و ۳۴ دقیقه

تلویزیون ملی ایران

برنامه امشب

۱۷ـ۰۰ اسلاید وموزیك
۱۷ـ۳۰ اعلام برنامه
۱۷ـ۳۲تدریس زبان‌انگلیسی و فیلم
۱۸ـ۰۰ کودکان ونوجوانان شامل (ـ باد پا ـ داستان مصور و فیلم مستند)
۱۹ـ۰۰ اخبار
۱۹ـ۱۵ موسیقی جاز
۱۹ـ۳۰ گزارش علمی
۲۰ـ۰۰ افسونگر
۲۰ـ۳۰ اخبار و فیلم های خبری
۲۱ـ۰۰ واریته استودیو«ب»
۲۱ـ۳۰ زندانی
۲۲ـ۳۰ در باره موسیقی
۲۳ـ۰۰ فیلم‌مستندبنام(مبارزه با آتش در اهواز) ساخته ابوالقاسم رضائی

برنامه بامدادی فردا

۶ـ۳۰ آغاز برنامه
۶ر۳۲ نیایش
۶ر۳۵ ورزش
۶ر۴۵ مضحك قلمی
۷ـ۰۰ اخبار
۷ـ۱۵ موسیقی ایرانی
۷ـ۳۰ میز گرد خانواده
۸ـ۰۰ پایان

تلویزیون ایران

برنامه امشب

۱۷ـ۰۰ خلاصه اخبار جهان
۱۸ـ۱۵ برنامه ورزشی
۱۸ـ۳۰ ماجرای کشتی«آندریا دوریا»
۱۹ـ۰۰ پرتاب آپولو
۱۹ـ۳۰ بی صفر یك
۲۰ـ۰۰ بونانزا
۲۱ـ۰۰ خلاصه اخبار جهان
۲۱ـ۰۵ کاخ هالیوود
۲۱ـ۵۵ فیلم سینمائی

تلویزیون آمریکا

برنامه امشب

۱۸ـ۰۰ خلاصه اخبار جهان
۱۸ـ۱۵ برنامه ورزشی
۱۸ـ۳۰ ماجرای کشتی«آندریا دوریا»
۱۹ـ۰۰ پرتاب آپولو
۱۹ـ۳۰ بی صفر یك
۲۰ـ۰۰ بونانزا
۲۱ـ۰۰ خلاصه اخبار جهان
۲۱ـ۰۵ کاخ هالیوود
۲۱ـ۵۵ فیلم سینمائی

تلویزیون آموزشی

وزارت فرهنگ و هنر

برنامه امشب

۱۶ـ۳۰ برنامه کودکان
۱۷ـ۰۰ پیشاهنگان
۱۷ـ۱۰ علوم فضائی
۱۷ـ۳۰ انگلیسی دوره اول
۱۸ـ۰۰ علوم اجتماعی
۱۸ـ۳۰ زبان فرانسه
۱۹ـ۰۰ در آزمایشگاه علوم تجربی

حماسه مرگ سه دختر معلم پیکار

سه دختر فداکار درراه انجام وظیفه غرق شدند

جنازهٔ دوتن ازآنها تاکنون بدست نیامده

زنان

گریپ است یا سرخک؟

سرخک از جمله بیماری هایی است که بسیار بیرامون علائم ظهور آن بحث شده بطوریکه تقریبا کلیه مادران به علائم آن آشنایی کافی دارند.

همه مادران می‌دانند که علائم اولیه سرخک شبیه بیک سرماخوردگی ساده است. تب، سرفه، آبریزش بینی از اهم علائم اولیه است و مسلما این آثار در یک کودک مبتلا به گریپ نیز ممکن است آشکار شود.

اشکال بزرگ تشخیص سرخک در همین روزهای اول است که اشتراک علائم، آن را با یک گریپ ساده وسرماخوردگی و گاهی آنفلوآنزا شبیه میسازد و مادر رانگران میکند.

وظیفه مادر درباره کودک مشکوک به سرخک اینست که او را در بستر گرمی بخواباند وازمحلول یک بیستم «کلارگل» روزی دو یاسه قطره درینی بچکاند و رژیم روزانه او را منحصر بمایعات و آب میوه کنداز تجویزداروهای مختلف که اثر چندانی ندارد بپرهیزد وکودک را بحال خود گذارد.

تجویز شربتهای سینه، قرصهای ویتامین «ث» یاملین های ساده بدستور پزشک و تحت‌نظر او بدنیست و به تخفیف علائم و عوارض بیماری کمک می کند سرخک خیلی زود و آسان منتشر میشود. اگر کودکی در کوچه‌ای به سرخک مبتلا شود احتمال دارد سایر کودکان محله‌نیز پس از یکروز سرخک بگیرند بهمین دلیل باید اثاثیه ولباس ودستمال و قاشق و چنگال او را خوب جوشانید و ازاختلاط آنها باسایر اثاثیه منزل جلوگیری بعمل آورد و مخصوصا کودک مبتلا رابرای حفظ سلامت خوش هم‌شده در اطاق ستری ساخت وفقط باپرستار مخصوص بدرمانش کوشید.

اگر در منزل طفل دیگری نیز وجود دارد او را ازکودک مبتلا دور نگهدارید و حتی تا مدتی رفتن او را به اطاق بیمار ممنوع نمائید.

• دوران آلودگی

از همان روز های اول که آبریزش بینی و چشم‌شروع میشود دوران آلودگی سرخک بحساب می‌آید.

حتی کودکی که به آبریزش بینی و چشم گرفتار است بیشتر میتواند اطرافیان خودرا آلوده سازدتاکودکی که سرخکش رو به بهبود است و بنابراین بهتر است از همان روز های اول که کودک مشکوک بسرخک است ببیهوده‌وقت‌را تلف‌نکرد وباستناد ابتلای گریپ و سرماخوردگی وقت را نگذارنید و در جدا کردن کودک ورعایت اصول‌بهداشت بکوشید.

اگر امکانات اجازه می‌دهد کودک را بمطب دکتر ببرید که از آن راه سبب آلودگی سایرین شود. بلکه سعی کنید پزشک را بمنزل او بخوانید و از این راه از آلودگی اطاق‌انتظار پزشکان جلوگیری کنید.

دوشیزه گوهر شبانکار

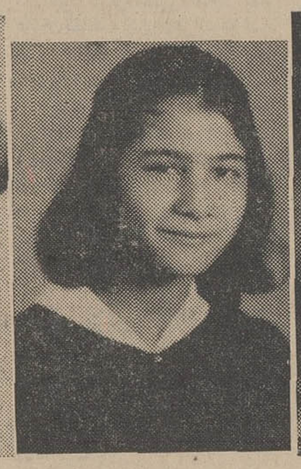

دوشیزه زینب چرامی

دوشیزه رباب شریف زاده

بعداز ظهر یکشنبه گذشته : بچه‌ها هورا کشیدند. دست تکان دادند وهفت دخترزیبایی که‌هرروز راه‌آشنایی رابرروی آبهای ناآرام «اروندرود» طی میکردند آن‌روز هم‌مثل‌همیشه بربلم بی‌اطمینانی که‌میبایست جزیره مینورا ترک کند سوار نمیآید.

ماموربن همه به‌آب‌ریختند بلم بروی آبها خالی میرفت‌و هفت معلم پیکار با بیسوادی که‌هرروز از آبادان‌به جزیره مینو میآمدند وپس از تدریس باز می‌گشتند درآبهای آشنای شدند وبچه‌ها بتدریج متفرق میشدند که ناگهان فریادهای شوق‌انگیز کودکانی که هر روز کاری جز بدرقه معلمین خود نداشتند بیکباره در هم رفت وشکست. بچه‌ها ناگهان به‌کنار آب ریختند و هر یک باحالتی پراضطراب میخواستند معلمین خودرا نجات دهند.

• در آبهای آشنا مردند

بچشم میدیدند که خانم معلمهایشان درآبهای رود بالا وپائین میروندست وپامی‌زنند وکاری از دست شاگردها بر نمیآید.

اروندرود برای زنده ماندن تلاش میکردند وبچه‌ها مات و مبهوت بدون آنکه کاری از دستشان برآید بانگرانی‌دقایق را میشمردند.

ماموربن موفق شدند فقط چهار نفر ازاین دختر های فداکار را نجات دهند. حلیمه حروائی ازدیگران حالش‌بهتر بود. هما کوچک‌زاده، معصومه هما، نوریه سلیمانی در حالتی بین مرگ وزندگی بسرمیبردند وهمگی را به بیمارستان شیر وخورشید منتقل کردند.

• عزای جزیره مینو

طی چند روز گذشته شاگردان آنها درعزای معلمین خود بسیار گریسته‌اندوجزیره مینو این چند روز در ماتمی عمومی فرو رفته است.

فقط جنازه یکی‌از قربانیان با مراسمی خاص به‌خاک‌سپرده شده وآن دوتن دیگر درآینده آرامگاهی هم نخواهندداشت.

مراتب تاسف و تسلیت و همدردی والاحضرت شاهدخت اشرف پهلوی ریاست عالیه کمیته پیکار با بیسوادی به خانواده‌های مصیبت دیده معلمین مغروق آبادانی اعلام شده است.

• تامین اعتبار بنای پل

پس از درگذشت این سه دختر فداکار اقدامات سریعی در زمینه ایجاد پل برروی‌خانه اروندرود آغاز شده و قرار است چهل‌میلیون ریال تامین هزینه بنای پل که تاکنون در مرحله اقدام با اشکالاتی روبرو بوده هرچه زودترفراهم گردد تا در آینده چنین اتفاقاتی تکرار نشود وزندگی دختران جوانی که با عشق و علاقه، مبادرت به خدماتی در نقاط دورافتاده کشور میکنند به‌سادگی پایان نگیرد.

• دو جنازه ناپدیدمانده !

جنازه یکی‌از معلمین یک روزبعداز حادثه پیداشد ولی هنوز جنازه دوشیزگان زینت چرامی وگوهر شبانکاربدست نیامده وماموربن برای یافتن جنازه‌آنها تلاش می‌کنند.

• خدمات زنان

ازسالها پیش که پیکاربا بیسوادی در کشورما بابرنامه وسیعی آغاز شد زنان‌ودختران جوان پیشقراولان اجرای آن بودند. در شهرها و روستاها دختران جوانی که عهده‌دار مسئولیت کمتری در زندگی هستند با فرصت ونیروی‌بیشتر صف معلمینی را ساختند که در اجرای برنامه پیکار با بیسوادی بیش‌از مادیات‌متوجه معنویات بوده و هستند. سه دختری که در اروندرود درراه اجرای هدفهای مقدس خود براثر نبودن‌پلی برروی‌رودخانه غرق شدند سالها به این کار اشتغال داشتند و فقط ماهی یکهزار ریال ازاین راه‌درآمد داشتند. ازاهالی جنوب بودند وبا اشتیاق به هموطنان خود خدمت میکردند.

اخبار زنان

تجلیل ازبرنده‌جایزه حقوق بشر

بعدازظهر امروز ازطرف اتحادیه زنان‌حقوق‌دان‌واداره اطلاعات‌سازمان ملل متحد در حضور سرکار علیه بانوفریده‌دیبامادر گرامی‌علیاحضرت شهبانو ونیابت ریاست عالیه‌سازمان زنان ایران ضیافتی بمناسبت اهداء جایزه صلح‌حقوق‌بشر به‌خانم‌سناتور دکتر مهرانگیز منوچهریان دردفتر سازمان ملل متحد درتهران ترتیب داده شده است.

روز بیست ودوم دیماه از طرف سازمان زنان نیز ضیافتی بمنظور تجلیل از سناتور منوچهریان در هتل هیلتون برگزار خواهد شد.

خانم‌منوچهریان بمناسبت‌سالگرد اعلامیه جهانی حقوق بشر از طرف سازمان ملل متحد بجهت تلاشهای فوق‌العاده علمی و اجتماعی موفق بدریافت جایزه حقوق بشر گردید.

• خسرو اول شد

مسابقات علمی وادبی دبیرستان‌های دخترانه آموزش وپرورش‌ناحیه ۱۰ تهران انجام شد و در میان دبیرستانهای دخترانه، دبیرستان خسرو اول گردید.

• آغاز دوره اموزشی دختران تربیت معلم

نامنویسی داوطلبین آموزشگاه تربیت معلم پایان کرفت و دوره آموزشی یکصد داوطلب تحصیل‌در این آموزشگاه ازفردا آغازمیشود.

دختران داوطلب در آزمایشهای مختلفی که از داوطلبین بعمل آمد پیروزی درخشانی کسب کردند و فقط پنج پسر موفق‌شدند درمراحل آزمایش پیروز گردند.

این دانشجویان مدت چهار روز از مراکز کودکان عقب افتاده و استثنایی دیدن خواهند کرد و پس از آزمایش مخصوص به گروههای مختلف تقسیم‌میشوند تاجهت‌شرکت در دوره‌های آموزشی کودکان‌عقب افتاده، استثنایی، کرو لال آماده گردند.

گوشواره و سنجاق سینه

خانمها به گوشواره و سنجاق‌سینه سخت علاقمندند واصولا زینت آلات در هر فرم، و شکلی دل زنهارا می‌برد! بتازگی که اشیاء «بدلی» زیبا به بازار عرضه میشود فقط‌زیبایی و جلوه آنها مطرح است‌و کمتر اصلیت و قیمت فوق‌العاده‌آنهامورد توجه خانمها قرار می‌گیرد.

در عکس بالا گوشواره وسنجاق‌سینه‌ای بدلی ولی زیبا را ملاحظه می‌کنید که هنوز به تهران‌نرسیده‌ولی در پاریس‌مورداستفاده خانمهای شیک پوش قرار گرفته است.

اطلاعات
دختران وپسران
مجله‌ای برای تمام دخترهاوپسرها
مجله‌ای برای کلیه دانش آموزان
روز سه‌شنبه هرهفته فقط
مجله اطلاعات
دختران وپسران

نتیجه‌موفقیت‌آمیز کتک زدن همسر!

«زن‌ژاپنی‌جذابیت افسانه‌ای خود را مدیون کشیده‌هایی است‌که شوهرش بربناگوش او مینوازد» این یک‌ضرب‌المثل ژاپنی است.

آقای «ایساکوساتو» نخست‌وزیر ژاپن مردی معتقد به این ضرب‌المثل است و همانطورکه‌زنش درمصاحبه‌ای گفته بود در اوایل ازدواج همسرش را بشدت کتک می زده است!

بدنبال انتشار این خبر و جنجالی که دختران ژاپن با مراجعه بدفتر آقای ساتوبپا کردند معلوم شد مردم ژاپن که سخت پابند آداب وسنن قدیمی‌هستند باتوجه‌مخصوص نخست‌وزیر به‌یک ضرب‌المثل ملی در انتخابات آینده به او رای خواهند داد و باین‌ترتیب پیش بینی میشود آقای ساتو در انتخابات آینده بعلت‌کتک زدن همسرش‌در اوایل‌ازدواج پیروزی قابل توجهی کسب کند.

اما سردبیر روزنامه «آساهی» از ایجاد چنین وضعی سخت متاسف شده و اعلام کرده: چون سنن و آداب و رسوم ژاپنی ها با کشور های‌خارجی تفاوت فاحش دارد و این‌خبر در کشور های دیگر منتشر شده بسیار ناراحت است.

آنچه که در این میان جالب می‌باشد سکوت آقای ساتو و خنده‌های مخصوصش به‌مطالب‌مندرج روزنامه‌هاست که کسی از کجا میداند شاید در خانه به یک کشیده محکم به همسرش پایان بگیرد! ولی بهرحال این‌بار هم‌یک زن به تثبیت وضع شوهرش‌درمیدان‌سیاست‌بدون آنکه بداند کمک قابل‌توجهی است!

هفته‌ای دو پرواز به
دهلی و بمبئی

حرکت:
روزهای پنجشنبه ساعت
۷/۵۵ صبح
حرکت:
روزهای شنبه ساعت ۹/۲۰

AIR-INDIA
با همکاری بی. او. ای. سی وکانتاس
برای اطلاعات بیشتر به آژانس مسافرتی خود یا نماینده ایرایندیا
آجنتا ـ تهران ـ خیابان حافظ ـ شمارهٔ ۳۷ ـ تلفنهای ۴۱۴۵۲ ـ ۴۳۲۰۸ ـ ۶۹۸۱۰ مراجعه فرمائید
A4

گنانتین
ضدیخ
روغنی
ضد زنگ
درظرفهای پلاستیکی

ضد یخ گنانتین ساخت آلمان رادیاتور اتومبیل شمارا درمقابل یخ زدگی ـ زنگ ورسوب بیمه مینماید.
نماینده انحصاری: شرکت سهامی ایران هوخست
چهل‌متری ایرانشهر
مرکز پخش: مغازه آزاد هند خیابان اکباتان
کوچه ناظم‌الاطباء تلفن ۳۳۳۳۸۵

لاستیک
پیرلی

ساخت PIRELLI ایتالیا
با دوام پرقدرت
نماینده انحصاری شرکت سهامی مهکشت. تهران سعدی جنوبی شماره ۵۶۹ تلفن ۳۳۹۳۴۰ ـ ۳۳۵۱۴۷
از شهرستان ها نماینده معتبر و فعال پذیرفته میشود.
آ ـ ۶۳۴۲۶

نماینده ایران درمجمع‌جهانی جوانان سال ۱۹۶۹

آقای سعید توکلی پارسان روز جمعه تهران رابقصد نیویورک ترک کرد. نامبرده نماینده امسال‌ایران در مجمع جهانی جوانان میباشد که همه ساله با همکاری هواپیمائی پان آمریکن‌بر گزار میشود.

امسال۵۳۵ نفر از جوانان کشور های سراسر جهان سه ماه آینده را در ایالات متحده‌آمریکاخواهند گذراند و در باره کشور خود اطلاعاتی به مردم آمریکا خواهند داد و عقاید و تجربیات خود رابا نمایندگان سایر کشور ها مبادله خواهند کرد. برای نتیجه گیری ازاین برنامه در تاریخ ۱۱فروردین ۱۳۴۸ مجمع عمومی سالیانه با شرکت ۲۷۰۰ نفر در سالن انجمن فیلارمونیک تشکیل خواهد شد.

آقای سعید توکلی پارسان ۱۷ ساله و دانش آموز سال‌پنجم‌ریاضی دبیرستان هدف شماره یک‌میباشد.

ایران وهند در ۵ طرح تولیدی همکاری خواهند کرد

اقتصاد

از: حبیب چینی

همسایه های خوب ومشتریهای خوب

سیاست خارجی ایران همواره از نظریه«همسایگان خوب» پیروی کرده است و ایران نشان داده است که طالب دوستی و حسن روابط اقتصادی و سیاسی با همه کشور های جهان بخصوص کشور های نزدیك بهم و همسایه میباشد .

در میان کشور های نزدیك ایران و هند - که اینك میهماندار شاهنشاه‌وشهبانوی ایران است - بعلت پیروی از سیاست مشابهی که دوری از مناقشات بین‌المللی‌وعلاقمندی به صلح و آرامش جهان و خودداری کشورها از مداخله در امور داخلی یکدیگر و احترام به‌حق حاکمیت ملتها در تساوی حقوق ملل کوچك وبزرك میباشد بیش از آنکه از نظر منطقه‌ای به یکدیگر نزدیك باشند از نظر معنوی بهم نزدیك هستند - اگر ملت هند یکپارچه ازشاهنشاه و شهبانوی ایران استقبال بیسابقه‌ای مینماید و نظیر چنین احساساتی هنگام‌بازدید سران کشور هند از ایران - از طرف‌ملت ایران ابراز گردیده جای تعجب نیست . علائق دیرین تاریخی دوملت وپیروی از سیاست صلح و همزیستی مسالمت آمیز در دنیای پرآشوب امروزی ، دو ملت را آنقدر بهم نزدیك ساخته است که هرکدام کشور دیگری را بمنزله‌خانه دوم خود تلقی میکند اما عقیده راسخ ، اینست که همسایه‌های‌خوب بایدمشتری های‌خوب یکدیگر نیزباشند ومتاسفانه‌روابط تجاری‌ایران وهندتاامروز آنچنانکه باید توسعه نیافته است سهل‌است پاره‌ای اشکالات نیز درکار دادوستددو کشور وجودداشته است . بدیهی است مشکل ارزی هند را در میابیم اما در قرار دادهای تجاری که طی سالهای اخیر ایران به امضاء رسانده است و اجرای موفقیت آمیزاین قراردادهای پایاپای نشان داده است که در تجارت خارجی‌مبادله ارزرا نباید بعنوان یك اصل غیر- قابل اجتناب پذیرفت . بعلاوه هیچگونه دلیلی از نظر ایران در دست نیست که معاملات تهاتری خود رامنحصر با

تفسیر اقتصادی روز

کشور های سوسیالیستی محدود نماید . فی‌المثل‌ایران وهند که میخواهند علاوه بر همسایه‌ای خوب مشتریهای خوبی‌برای کالاهای یکدیگر باشند میتوانند مبادلات خود رابراساس کالابه کالااستوار نمایند . بدیهی است در این صورت باید مطالعه کافی به عمل آید که کالا های مورد داد و ستد دو کشور از حیث کیفیت مرغوب واز نظرارزش باقیمت محصول سایر کشور ها قابل رقابت باشد تا امکان ادامه و توسعه مداوم روابط تجاری دوکشور فراهم گردد زیرا بطور قطع داد وستدهای تجاری وقتی توسعه میبابدکه هریك از خریداران و فروشندگان دو کشور دادو ستد با کشور دیگر را برای خود ودر مقایسه با تجارت‌با سایر کشور ها مقرون‌بصرفه تشخیص دهند .

بدیهی است درشروع کار باید دولتهای دوکشور کمك های لازم را به بازرگانان‌خود بنمایند تا باصطلاح گام اول برداشته شودو بعدبازرگانان خودشان در تنظیم مبادلات‌با یکدیگر اقدام نمایند.

مادر زمینه نفت با تاسیس پالایشگاه مشترك درمدرس گام اول را در جهت همکاری مشترك دو کشور با موفقیت طی‌کردیم . و اینك باتوافق سران دوکشور توافقهای اصولی برای‌همکاری درزمینه صنایع نفت - مواد شیمیائی حمل‌ونقل- تولیدات‌مهندسی- کودشیمیائی- خدمات‌مشورتی وطرح و تنظیم برنامه های صنعتی و همکاری در زمینه مدیریت فراهم شده است .

وامیدواریم مذاکراتی که در تعقیب این توافقها توسط نمایندگان دستگاههای‌دولتی و خصوصی دو کشور بعمل خواهد آمد از هر جهت به اجرای این طرحهای مشترك سودمند کمك نماید و ایران و هند بتوانند‌در آینده‌نزدیك همکاریها و دادوستد بایك دیگررابه‌مقیاس وسیع‌توسعه دهند .

صادرات سنگ کرم ایران

بعلت محاصره اقتصادی رودزیا توسعه یافت

صادرات

صادرات سنگهای معدنی ایران زیرا رودزیا یکی از مهمترین‌کشور افزایش قابل ملاحظه‌ای یافته‌است. های صادر کننده سنگ کرم‌است. براثر محاصره اقتصادی رودزیا و بهمین علت بهای سنگ کرم عدم خرید سنگ کرم ازاین‌کشور افزایش مختصری یافته است لکن بازار صادراتی سنگ کرم ایران استحکام بازار بیش ازاین افزایش وضع نسبتا محکمی پیدا کرده‌است اهمیت دارد .

سنگ کرم صادراتی ایران بیشتر از مناطق جنوبی کشور استخراج میشود وفقط سالی ۱۰ تا ۱۵ هزار تن از معادن شمال بدست میآید .

واردات وصادرات کشور در هفته گذشته

هفته گذشته ۲۱۴۲ تن‌فرش دستباف و سایر کالاهای متفرقه صادراتی به ارزش بیش از ۲۶۵ میلیون ریال از گمرك تهران به کشور های مختلف جهان صادر گردید .

در همین مدت مقدار یك میلیون و ۹۲۱ هزار کیلومواد اولیه لوازم‌ماشین آلات الکتریکی و سایر کالاهای‌متفرقه پس از انجام تشریفات گمرکی از گمرك مذکور ترخیص و بصاحبان آن مسترد شد .

ضمنا تعداد ۹۱ دستگاه اتومبیل مسافری وتجارتی و واگذاری ترخیص شده است .

توافق در قیمت نفت صادراتی

نفت

* بین شرکت ملی نفت ایران و شرکت نفت لاوان‌برسر قیمت نفت صادراتی توافق شد

شرکت ملی نفت ایران وشرکت نفتی لاوان اخیرا در مورد قیمت صادراتی نفت خام منطقه ساسان‌در سال ۱۹۶۹ به توافق موقت رسید درهر صورت مذاکرات طرفین تا رسیدن به نتیجه نهائی ادامه خواهد داشت .

طبق توافق اخیر شرکت«لاپکو» می‌تواند نفت خام منطقه ساسان را بانرخی اندکی کمترازقبل‌به‌بازارهای خود صادر کند . لاپکو به صادر کردن سهم خود و شرکت ملی نفت ایران از نفت این منطقه به بازارهای جهانی تاحصول به توافق قطعی ادامه خواهد داد .

لاپکو شرکتی است که متعلق به شرکت ملی نفت ایران و چهار شرکت امریکائی است و نخستین شرکت مشترکی است که در سواحل خلیج‌فارس دست‌به‌اکتشاف زده است .

۶ طرح صنعتی جدید

ازطرف مرکز بررسیها برای سرمایه‌گذاریهای تازه آماده شد

مرکز بررسیهای توسعه صنعتی وزارت اقتصاد در آبان ماه گذشته ضمن فعالیتهای مختلف ۶طرح‌جدیدبرای سرمایه‌گزاریهای تازه در کشور تهیه کرده و شش طرح رسیده را نیز مورد بررسی‌و ارزیابی قرار داده است. طرحهای جدید که برای استفاده بخش خصوصی و تسهیل در امر سرمایه گزاری باتوجه باولویت صنایع و نیازمندیهای کشورتهیه شده‌عبارتند از :

طرح تولید پیچ ومهره و واشر بظرفیت ۱۲۵ تن‌درسال،طرح تولید قسمت فلزی شمع ماشین با ظرفیت ۳ میلیون عدد درسال، تولید واشر های سرسیلندر بظرفیت ۲ میلیون عدد، طرح ساخت قیرهای بتونی بطریقه گریز از مرکز تولیدخمیر کاغذ از لینتر پنبه و بالاخره طرح تولید خمیر کاغذ از آهك و لینتر پنبه .

ضمنا طرحهائی که موردبررسی قرار گرفته عبارت از طرح ساخت کنتورآب،داروسازی،ساخت‌دستگاه های الکتریکی اتومبیل در ایران ، ایجاد کارخانه ابزار دقیق مکانیکی و بررسی صنایع آرد سازی وآبجو سازی میباشد .

صادرات یکماهه بندرعباس

نماینده اطلاعات در بندر عباس گزارش میدهد :

در آذرماه سال جاری اجناس استاندارد شده زیر به خارج حمل گردید

۱۵۵۰ کیلو گرم خرما، ۲۲۵۰ کیلوگرم بادام، ۲۹۵۰ کیلو گرم کنیرا ، ۴۵۰۰ کیلو گرم ،آنغوزه و ۵۲۳۲ کیلوگرم زیره ، ۳۰۴۰ کیلوگرم لپه نخود ۴۸۷ کیلو گرم انار و۷۸۱۵ کیلو گرم سیب‌زمینی که ارزش آنها بالغ بر۱۲ میلیون ریال می‌باشد به هندوستان و شیخ نشینهای خلیج فارس صادر شد .

هندوستان و ایران در ۵ طرح تولیدی همکاری خواهند کرد

همکاریهای اقتصادی

خبرگزاری مطبوعات‌هند ضمن‌اعلام این خبر اضافه کرد که این۵طرح با مشارکت صاحبان صنایع هند در ایران اجرا خواهد شد .

سرمایه گزاران هندی‌در ۲۵ کشور جهان ۶۴ طرح مشترك را بمرحله اجرا درمیآورند. ازجمله‌این کشورها ایران، حبشه، مالزیا ، نیجریه ، سیلان، ایرلند وانگلستان را می‌توان نام برد .

لازم به یادآوری است که دولت هند تنها طرحهائی‌را تصویب‌میکند که درآن انتقال ارز ضروری‌نباشد شرکای هندی ماشین‌آلات موردنیاز را تامین میکنند دراین مورد باید گفت دولت‌هند اجازه صدور ماشین آلات دست دوم یا تعمیر شده را نمیدهد .

بعقیده شاپور راسخ معاون سازمان برنامه :

درسالهای آینده مشکل گریز مغزها حل خواهد شد

پنجمین قسمت از سخنرانی آقای شاپور راسخ معاون سازمان برنامه ذیلا از نظر خوانندگان میگذرد .

موضوع تربیت معلم که‌از اهم برنامه های فرهنگی است در برنامه چهارم موردعنایت خاص‌قرار گرفته و علاوه برپرورش سی‌وپنج هزارو هفتصد آموزگار -ده هزارو هشتصدو سی معلم دوره راهنمائی- ده هزارو دویست و ده معلم دوران متوسطه نظری و حرفه‌ای و نظری مختلط و حدود دو هزارو پانصدهنر آموز حرفه‌ای و فنی ویکهزارمعلم و مدرس دانشگاهی (جمعا متجاوز از ۶۰ هزار نفر) تجدید مهارت و ازدیاد مهارت معلمان شاغل‌واشاعه نتایج تحقیقات‌تربیتی‌درمیان معلمان مورد نظر واقع شده است همچنین استفاده از روشهای انقلابی چون رادیو-تلویزیون‌وآموزش برنامه‌ای توصیه گردیده است .

توجه به توسعه و اصلاح اساسی تعلیمات عالی و بسطترویج تحقیقات علمی و جلب تحصیل کردگان دانشمند ایرانی از خارج کشور از جمله توصیه های موکد برنامه چهارم است . باید تصدیق کرد که خوشبختانه در چند سال اخیر،شوق ورغبت تحصیل‌کردگان بمراجعت بکشور خود و خدمت مجدانه درآنو مشارکت درکوشش های وسیع ناظر به‌توسعه اقتصادی واجتماعی که در کار است فزونی گرفته و احتمالا در سالهای‌آینده مشکل گریز مغزها که‌حتی‌دامنگیر کشورهای راقیه اروپای‌غربی است تخفیف خواهد یافت .

در حال حاضر ۲۱هزار محصل ایرانی در خارج کشور خصوصا در امریکا و اروپا به تحصیل مشغول‌اند و این‌عده علاوه‌برحدود ۴۲هزار محصلی است که در ۸ دانشگاه و حدود ۳۹ مدرسه عالی در داخل کشور تحصیل میکنند.از جمله هدفهای برنامه چهارم‌توسعه امکانات تحصیل در موسسات آموزش عالی به حدود ۶۰ هزارنفر استوخود این امر نیاز به خروج از مملکت راجهت ادامه تحصیلات جز در رشته های بسیار تخصصی خواهد کاست . از سوی دیگر تشکیل وزارت علوم وآموزش‌عالی وشوراهای علمی و تحقیقی وابسته به آن خود نشانه‌ای از توجه دولت به طبقات تحصیل کرده و علماء و محققان بوده است . بوجود آوردن طرز تفکر علمی در جامعه که خود عامل عمده انتقال از حالت کنونی به مرحله رشد و توسعه یافتگی اقتصادی است ، از جمله هدفهای نخستین وزارتخانه مذکور قرار گرفته است .

از خط مشی‌های اصلی‌برنامه چهارم ، تغییر سازمان و سیستم اداری آموزش و پرورش است، منجمله ازطریق کوتاه کردن‌دوره اول تعلیمات ابتدائی - وارد کردن سه سال دوره راهنمائی - ایجاد تنوع و انعطاف بیشتر در آموزش متوسطه‌وانطباق رشته‌های آموزشی با احتیاجات تخصصی‌روز افزون کشور . ضمنابرنامه مذکور از لزوم تغییرات اساسی در سایر ارکان نظام فرهنگی از جمله در برنامه ها - کتب -روشها و مانند آن غافل نیست .امر بهبودمدیریت یکی از راههای اصلی این تحولات عمیق است‌وبهمین مناسبت تاسیس انستیتوی تربیت مدیران و برنامه ریزان تعلیماتی توصیه اکید شده است ،زیرا کار تعلیمو تربیت در درجه اول امری است فنی نه تفننی و حرفه‌ای‌تخصصی است‌نه‌مشغله‌ای صرفا سیاسی .

برنامه چهارم توجه خاص به فرهنگ و هنر می کندنه‌فقط ازجهت فوائد اقتصادی که برترویج‌فرهنگ وهنر مترتب است (از جمله جلب سیاحان -رونق صنایع دستی‌قدیم) بلکه ازلحاظ تقویت همبستگی‌ملی- ایجاد تعادلی میان ارزشهای مادی وارزشهای معنوی و بکاربردعناصر فرهنگی مساعد رشد و توسعه و پیشرفت اقتصادی و اجتماعی و تصحیح واصلاح‌ارزشهای فرهنگی نامساعد با مقتضیات ترقی‌و تعالی در جهان امروز . از این رواست که خوشبختانه اخیرا بلزوم اتخاذ یك سیاست فرهنگی ازطرف‌شورای عالی فرهنگ‌وهنر عنایت شده‌است. ملتی که می خواهد از اسارتهای اقتصادی ناشی از وضع نامطلوب مبادلات تجاری و تسلط مالی کشور های صنعتی بر ممالك در حال‌رشد رهائی یابد ، باید در رهائی خود از اسارت‌اجتماعی‌وفرهنگی‌مغرب‌زمین نیز تلاش کند و بجای غرب‌زدگی یا تعصب شرقی ،تمدن و فرهنگی تالیف شده ازبهترین عناصر‌تمدنی و فرهنگهای کهنه و نو شرقی و غربی بسازد و دستور زندگی خود کند . تمدن و فرهنگی که در آن مادیت و معنویت حس و عقل و شهود ، ترکیبی موزون و متعادل پدید آورد . تمدن و فرهنگی که بقول «سوروکین» Sorokin جامعه شناس معاصر Integral باجامع باشد .

بازدید مدیرعامل شرکت نفت‌از تاسیسات نفتی جزیره خارك وگچساران

آقای دکتراقبال رئیس هیئت‌مدیره و مدیر عامل شرکت ملی نفت‌ایران فعالیتها و تاسیسات صنعت نفت را در جزیره خارك و منطقه نفتخیز گچساران مورد بازدید قرار داد .

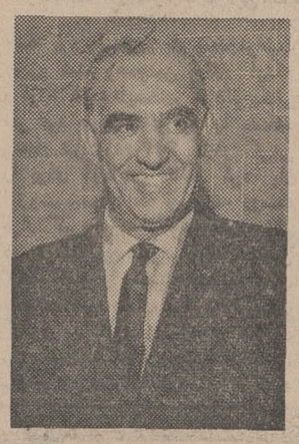

رئیس هیئت مدیره شرکت ملی‌نفت ایران از عملیات ساختمانی واحد پتروشیمی و مخازن نفت و همچنین فروشگاه جدید کارمندان و استخر شنای کارگران صنعت نفت درجزیره خارك دیدن‌کرده‌و آنگاه عازم‌گچساران شد .

آقای اقبال باشگاه جدیدالتاسیس کارگران و کلاسهای پیکار با بیسوادی این شهرستان را مورد بازدید قرار داده سپس‌در ضیافت کارمندان‌صنعت نفت شرکت کردند .

سخنگوی شرکت ملی نفت ایران اظهار داشت که مسافرت آقای اقبال به جنوب چهارروزادامه خواهدداشت

واحدهای جدید صنعتی

واحد های جدید صنعتی

هفته گذشته پروانه تاسیس یك کارگاه سنك بری در اصفهان‌صادر شد .

در این واحد ۸ میلیون ریال سرمایه گزاری شده و۱۴ نفر در آن بکاراشتغال ورزیده‌اند محصول سالانه این کارگاه ۲۱ هزارو۶۰۰ متر انواع سنك‌نما برای ساختمان است .

واحد جدید دیگر کارگاه آب نبات سازی در تبریز است که‌برای تاسیس آن ۴ میلیون ریال‌سرمایه گزاری صورت گرفته است .

تولید روزانه این کارگاه ۸۰۰ کیلوگرم آب‌نبات است و۸ کارگر خواهد داشت .

ارزیابی ذخایر مس کرمان تا پایان سال مسیحی جاری ادامه‌خواهدداشت

معادن

مطالعات و بررسیهای مربوط به ارزیابی دقیق معدن‌مس کرمان بوسیله کارشناسان و مهندسان شرکت ایرانی وکمپانی «سلکشن‌تر است» انگلیس ادامه دارد و تا پایان سال مسیحی آینده این مطالعات ادامه خواهد یافت . در این‌مدت ذخیره دقیق‌معدن مس کرمان معلوم شده ومیزان بهره- برداری معدن در هنگام شروع کار از طرف کارشناسان مربوطه مشخص خواهد شد .

بهره‌برداری از این معدن که یکی‌از معادن غنی مس خواهد بود از سال ۱۹۷۳ آغاز خواهد شد . تا این‌تاریخ ماشین آلات کارخانه‌ذوب و تغلیظ‌مس نیز بکار خواهد پرداخت .

دیگهای چُدنی حرارت مرکزی

تاقدرت ۱۳۰،۰۰۰ کیلوکالری درساعت

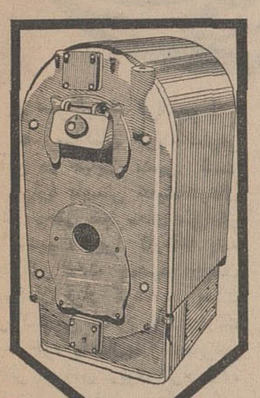

محصول ارزنده دیگری ازکارخانجات

شرکت سهامی لوله و ماشین سازی ایران

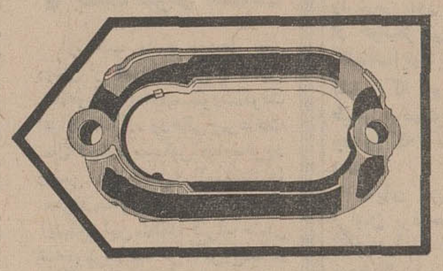

کارخانجات مجهز

شرکت سهامی لوله و ماشین سازی ایران

باتولید سالیانه ۱۵۰۰ تن انواع دیگهای چدنی حرارت مرکزی ، برطبق جدیدترین اصول فنی وصنعتی کشورراازورود کالای مشابه خارجی بی نیازساخته‌است

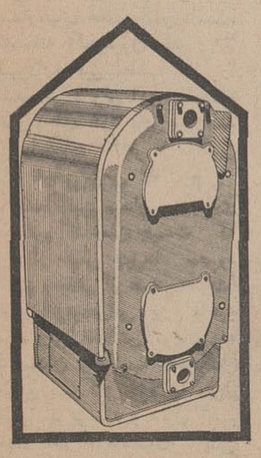

برای کسب اطلاعات بیشتروارجاع سفارشات :

بادایره فروش : تلفن های ۷۸۱۴۴۲ و ۷۸۱۴۴۱ تماس حاصل فرمائید .

فیوزاُتوماتیك

اُلمپیا

ساخت آلمان

بی رقیب است

از ۶ تا ۲۵ آمپر

رونق نسبی در بازار بندرپهلوی

مطابق گزارش اطاق بازرگانی شهرستان بندرپهلوی بازاراین شهر در آذرماه رونق نسبی‌داشت. کشاورزان برنجکار بعلت رضایت از فروش محصولات مشغول فعالیت درتوسعه مزارع میباشند .

نرخ‌ماهی ازطرف اداره‌کل‌شیلات بندرپهلوی بشرح‌زیر تعیین شد.

ماهی‌سفید، سوف وماش ماهی‌هر کیلو ۹۰ریال ماهی سیم ۷۰ ریال مس‌ماهی ۵۰ریال وماهی‌های کفال، کپور، کولی واسیله، شك ماهی و اردك ماهی کیلوئی ۳۰ریال وماهی کلمه هرکیلو ۲۰ریال قیمت‌گذاری شده است .

بازار شهرستانها

● خشکبار

مغز بادام شیرین کیلوئی ۱۲۰ ریال مغز بادام‌تلخ کیلوئی۸۰ریال، کشمش شسته کیلوئی ۱۶ ریال ، برگه قیسی ۴۰ ومغزگردو کیلوئی ۸۰ تا ۱۲۰ ریال قیمت داشتند .

● غلات وحبوبات

گندم کیلوئی ۶ ریال و جو هر کیلو ۵ر۵ ریال قیمت داشت .

* برنج

برنج گرده بین ۱۹ تا ۲۱ریال وبرنج صدری از ۲۱ تا ۲۳ ریال معامله میشد .

لوبیای سفید و قرمز بترتیب هر کیلو ۱۶ و ۲۲ ریال وعدس از ۱۲ تا ۱۷ ریال قیمت داشت .

پنبه نیلستانی هرکیلو ۲۸ ریال، پنبه ساری کیلوئی ۲۴ ریال، پنبه گنبد یك کیلو ۲۶ریال و کنف کیلوئی ۱۶ ریال معامله میشد .

دیدار وزنه برداران ایران وشوروی

«سیلتسکی» مردبرتر دسته نیم سنگین جهان، رکورد کهنه بلایف رافروریخت!

● عدم رقابت نزدیك هیجان مسابقات را ازمیان برده بود

● شانیدزه دارنده مدال نقره المپیك دوبار در مقابل وزنه ۱۵۳ کیلوئی ناکام شد

تیم وزنه برداری ارمنستان شوروی که برای چنددیداردوستانه روز سه شنبه هفته گذشته بوسیله راه آهن وارد تهران شده بود. پنجشنبه شب دوازدهم دیماه دراولین دیدار مقابل تیم منتخب شهرستان های ایران با نتیجه ۱ـ۶ به‌پیروزی رسید. چه با خصوصیاتی که در گذشته از تیم میهمان بخاطر داشتیم این بار تیم ارمنستان باتدارکی کافی برای مقابله با قهرمانان ایرانی وارد تهران شده بودند واین بیشتر بخاطر وجود «باریس سیلتسکی» قهرمان و برنده مدال طلای بازی های المپیك مکزیکو بهمراهی ویکتور شانیدزه نفر دوم دسته پروزن بازیهای مکزیکو که این بار در تیم ارمنستان قرار داشتند. بود که پیش بینی یك دیدار هیجان‌انگیز را برای دوستداران این رشته نوید میداد ولی حریف مقابل تیم میهمان باستثنای ۲ تهرانی از شهرستان های، قم، آبادان، بابل نامزد این دیدار شده بودند یادآور می شویم که میهمان در آخرین تماسی که سال گذشته باقهرمانان ایرانی برگزار نموده بود ۵ بر ۲ مغلوب قهرمانان وزنه‌برداری ایران شده بود با این شناسائی نگاهی به اولین دیدار انجام شده می کنیم.

***خروس وزن**

در این دسته هراند تورسیان از تهران بانویك مانوکیان ازشوروی مقابل یکدیگر قرارا داشتند، این دو از آغاز حرکات پرس رقابتی پایاپای شروع کردند چه پس از پایان پرس اختلاف بین این دو دو فقط ۲٫۵ کیلو بود که قهرمان امید ایرانی بر حریف روسی خود برتری داشت و این برتری در حرکات یکضرب بعکس نصیب قهرمان روسی شد چه هر دو پس از پایان دو حرکت پرس ویکضرب با ۱۹۷٫۵ کیلو حرکات دوگانه خود پایان داده بودند وبدین‌ترتیب سرنوشت دیدار ایندو در دوضرب تعیین می گردید. قهرمان شوروی با ۱۲۰ کیلو گرم اولین حرکت خود با موفقیت انجام داد همچنین تورسیان در اولین حرکت دوضرب خود ۱۲۲٫۵ کیلو را با موفقیت بالای سر برد. در حرکت دوم حریف ۱۲۷٫۵ کیلو تقاضا نمود که با موفقیت بالا برد و در این حالت ۵ کیلو از قهرمان ایرانی جلو افتاد و کوشش تورسیان در دفعات دوم و سوم برای بلندکردن وزنه ۱۳۰ کیلو گرمی بدون نتیجه ماند و با اختلاف ۵ کیلو مغلوب قهرمان شوروی شد.

● دسته پروزن

دراین دسته شرکت کننده ایرانی فرخ بهبودی بود که حریفی صاحب عنوان چون «شانیدزه» درمقابل داشت که فکر رقابت بین ایندو واز ابتدا بی‌حاصل بود چه بهبودی با ۲۹۷٫۵ کیلو بحرکات خود خاتمه داد و حریف هم وزن وشناخته شده‌اش یعنی شانیدزه که فقط بقصد درهم شکستن رکوردهای ملی و جهانی وزنه برداری می‌نمود با رکورد ۳۶۰ کیلو حرکات خویش را به پایان رسانید همچنین او دوبار برای بهبود بخشیدن به رکورد ملی شوروی در حرکت یکضرب به وزنه ۱۱۸ کیلوئی حمله برد ولی هردو بار باعدم موفقیت روبرو شد. وهمچنین برای اینکه رکورد کهنه «ایساك برگ» امریکائی نفر دوم بازیهای توکیو را بشکند سه‌بار نیز وزنه ۱۵۳ کیلو گرمی را برای آزمایش تقاضا کرد بار اول وسوم بدون آنکه زیروزنه درست قرار گیرد وزنه سقوط نمود، ولی در حرکت دوم بخوبی وزنه سنگین ۱۵۳ کیلو را به‌سینه کشیدوقدری عجولانه آنرا بالای سربرد ولی بعلت کنترل بد نتوانست وزنه در بالای سر ثابت نگاهدارد وزنه از همان بالا بپائین سقوط کرد. و رکورد ۱۵۲٫۵ «ایساك برگ» هم چنان پا برجا ماند.

*** دسته سبك وزن**

در این دسته شورویها شرکت کننده‌ای نداشتند و در عوض دو شهرستانی از استان مازندران بنام های شعبان‌خانلی‌تبار و غلامرضا مدانلو مقابل قرار گرفتند که پیروزی از آن غلامرضا مدانلو با رکورد ۳۶۷٫۵ کیلو در مقابل ۳۶۰ کیلو شد.

*** دسته میان وزن**

در این دسته‌نیز ایرانیها شرکت کننده‌ای نداشتند و در عوض دو شهرستانی از استان مازندران بنام های شعبان‌خانلی‌تبار و غلامرضا مدانلو مقابل قرار گرفتند که پیروزی از آن غلامرضا مدانلو با رکورد ۳۶۷٫۵ کیلو در مقابل ۳۶۰ کیلو شد.

*** دسته میان وزن**

در این دسته‌نیز ایرانیها شرکت کننده‌ای نداشتند و در عوض دو شهرستانی از استان مازندران بنام های شعبان‌خانلی‌تبار و غلامرضا مدانلو مقابل قرار گرفتند که پیروزی از آن غلامرضا مدانلو با رکورد ۳۶۷٫۵ کیلو در مقابل ۳۶۰ کیلو شد.

*** دسته نیم سنگین**

در این دسته قهرمان صاحب‌نام شوروی «باریس سیلتسکی» برنده مدال طلای این دسته در بازیهای المپیك تقی روحانی شرکت کننده جوان قم را که در گذشته اورا در دسته میان‌وزن دیده بودیم درمقابل داشت. «سیلتسکی» که هفته گذشته ۲٫۵ کیلو بهترین رکورد خودرا با ۴۷۰ کیلو خاتمه داد ولی بخشیده بود باچنان روحیه استواری به وزنه‌های انتخابی خود حمله می کرد که حاضرین انتظار داشتندوی اولین حرکت پرس را با ۱۴۰ کیلو گرم آغاز نمود که براحتی موفق‌به برداشتن وزنه درخواستی خود شد ودروزنه ۱۵۰ کیلوئی بااینکه‌باراول باناکامی روبرو شد ولی در حرکت سوم وزنه ۱۵۰ کیلوئی نیز مغلوب وی شد. در حرکت یکضرب سیلتسگی بترتیب وزنه‌های ۱۲۰، ۱۳۰، ۱۴۰ کیلوگرمی‌را باموفقیت بالابرد وبا وزنه ۱۶۰ کیلوئی‌اولین حرکت خود در دوضرب آغاز نمودو به‌ترتیب با درخشش تام ۱۷۰ و ۱۸۰ کیلورا دوضرب نمود وحرکات قانونی خودرا با ۴۷۰ کیلو خاتمه داد ولی برای شکستن رکورد دوضرب جهان که متعلق به هموطنش «بلایف» بود ۱۹۰ کیلو وپانصد گرم‌را تقاضانمود که باموفقیت آنرا بالا برد و یك رکورد تازه جهان‌در حرکت دوضرب دسته نیم سنگین برپا نمود. روحانی جوان نیز با ۳۹۰ کیلو مجموع حرکات خود را دراین دسته به‌پایان رسانید.

● میان سنگین

در این دسته محمد امینی از تهران مقابل وزنه بردار با تجربه شوروی «ولادیمرکی ذوقیان» قرار گرفت، امینی ۷ حرکت در پرس و یکضرب ودوضرب با مجموع ۳۸۵ کیلو انجام داد و حریف هم‌وزن او یعنی «ولادیمرکی ذوقیان» با ۴۳۵ کیلو حرکات خودرا به‌پایان رسانید.

*** سنگین وزن**

در این وزن جواد صفائی وزنه بردار ۱۲۵ کیلوئی خوزستانی با «آناتولی‌گالی میچنکوف» قهرمان شوروی مقابل‌هم قرار داشتند.

صفائی با درخشش بیش از اندازه‌ایکه در حرکت پرس ازخود نشان داده بود نوید این را میداد که تنها پیروز مسابقات دو جانبه‌ایران و شوروی باشد ولی‌وی پس‌ازخاتمه حرکات پرس ویکضرب در حالیکه در حرکت ضرب خوردگی پیدا نموده بود از ادامه حرکات‌خودداری نمود و حریف جوان وی با رکورد ۴۶۰ کیلو حرکات خود را پایان بخشید.

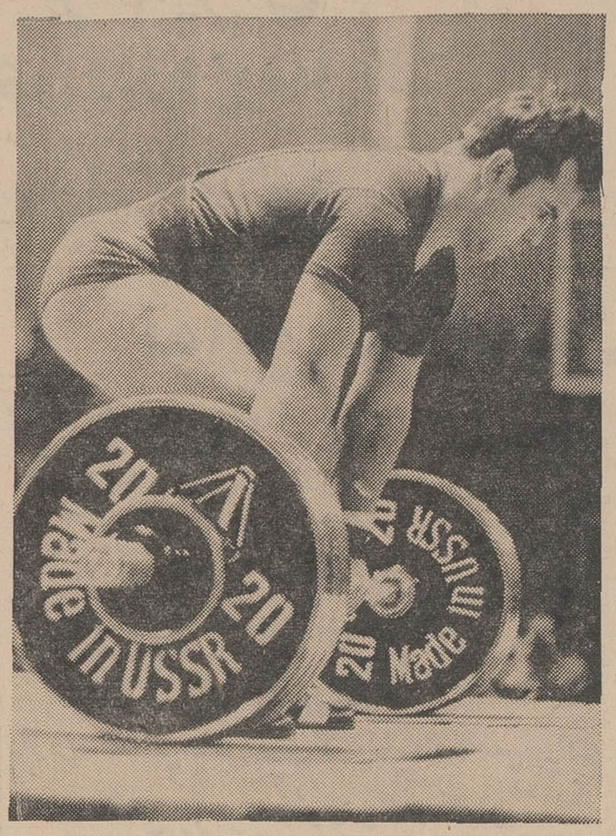

«سیلتسکی» با وجود آنکه در آخرین حرکت رسمی دوضرب ۱۸۰ کیلو زد، در وزنه انتخابی ۱۹۰ کیلو و ۵۰۰ گرم موفق‌شد وصاحب رکورد تازه این دسته گردید.

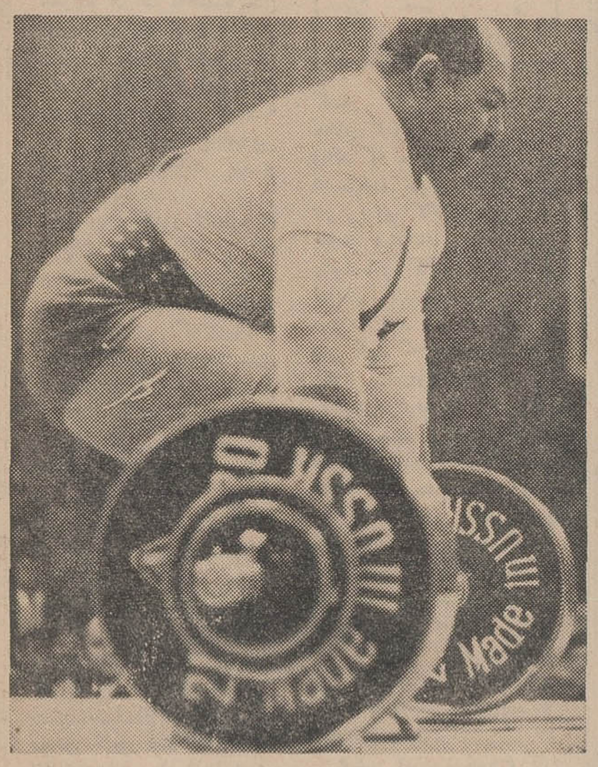

جواد صفائی تاپایان حرکت یك‌ضرب ۵ کیلو از حریف پیش‌بود ولی بعلت ضربدیدگی نتوانست ادامه دهد.

فوتبال رده‌بندی باشگاه‌های تهران

پیکان پرثمرترین تیم هفته درمسابقات رسمی

در دنباله مسابقات فوتبال رده بندی‌باشگاههای‌تهران ضمن هفت بازی انجام شده در اواخرهفته گذشته «پیکان» با پیروزی شگفت انگیز یازده بر صفر در برابرتیم‌فوتبال واحد بزرگترین حد نصاب را در سری بازیهای انجام شده بدست آورد.

ازاین دیدار پرثمر که بگذریم، مسابقه راه‌آهن در برابر نیرو بانتیجه ۰ـ۵ بسود نیرو بهترین‌نتیجه‌ممکن بود، سایر بازیهای‌انجام شده در این سری‌مسابقات به‌این شرح میباشد.

تسلیحات ـ سازمان آب صفر ـصفر مساوی، آتش نشانی ـ جعفری ۰ـ۳ بسود آتش نشانی، وزارت کار ـ ایران امروز ۱ـ۲ برنده وزارت کار، کیان ـ صدری ۱ـ۳ بنفع کیان، اقبال ـنیروی هوائی ۱ـ۱ مساوی

● زاگرب (یوگوسلاوی)

روز گذشته سخنگوی سازمان ورزشی یوگوسلاوی اعلام کرد که عنوان بهترین ورزشکار سال ۶۸ این کشور به‌قهرمان تیم‌ملی ژیمناستیك یوگوسلاوی، میروسلاو کرار داده شده است.

وی در بازیهای المپیك مکزیکو شرکت داشته وبه مقام قهرمانی‌نیز رسیده‌است.

● کازابلانکا (مراکش)

تیم‌فوتبال باشگاه‌لوفسکی، صوفیه از بلغارستان که برای انجام چند مسابقه به مراکش سفر کرده است در اولین مسابقه خود با تیم ملی‌فوتبال این کشور (۰ـ۲) پیروزشد.

درپایان وقت اول بلغارها (۰ـ۱) پیروز بودند.

مردم — اطلاعات ۱۳۰۴ — مردم — اطلاعات ۱۳۰۴ — مردم — اطلاعات ۱۳۰۴ — مردم — اطلاعات ۱۳۰۴ — مردم

نامه‌های شما

*** سرگیجه گرفتیم!**

ما ساکنان کوچه شفیعی واقع در خیابان مشیر نو (شیراز) بایستی همیشه‌درهای اطاق وحتی پنجره‌های منزلمان رابپندیم، زیرا کارخانه پنبه پاك کنی تخت جمشید درجنب منزلمان قرار گرفته و بعلت پراکندگی مداوم خاك وذرات پنبه خود واطفال‌مارا درمعرض خطر امراض ریوی قرار داده است و از طرف دیگر این کارخانه تامسافتی پی و بنیان ساختمانها را میلرزاندوواعصابی برای ساکنین باقی نگذاشته است وبااینکه مقرراتی وجود دارد که این کارخانه بایددر خارج ازشهر باشد، معلوم نیست روی چه حکمتی این کارخانه در قلب شهرستان شیراز قرار گرفته و براحتی اهالی محله‌را دچار سرگیجه وبیماریهای عصبی نموده‌است. متاسفانه کمیسیون بند ۲۰ شهرداری نیز مطلب اهالی را تائید کرده ولی این کارخانه هنوز بجای خود باقی میباشد.

بامضای ۹۰ نفر ازساکنین

*** مینی‌بوس نداریم**

ماساکنین میدان بروجردی نمیدانیم گناهمان چیست که باید از خیلی چیزها محروم باشیم و بدتر از همه جهات وضع اتوبوسرانی این ناحیه است زیرا نه‌دانش‌آموزان ونه کارمندان ونه‌کسبه هیچکدام بموقع بسرکار خود یا منزل نمیتوانند برسند و دلیل آنهم تعداد کم اتوبوسهای این منطقه میباشد.

شنیده‌ایم که‌این خط ۱۳۲ تعداد ۱۶ دستگاه اتوبوس‌دارد در صورتیکه حداقل ساکنین این‌محل احتیاج به ۵۰ دستگاه اتوبوس‌دارد از طرفی‌تاکسیهای ۵ ریالی‌راهم جمع کردند و تا کنون مینی‌بوس هم بجای آنها نگذارده‌اند و با این ترتیب ملاحظه میکنید که ما چه وضعی ازنظر ایاب و ذهاب داریم.

بامضای چند نفر

● بعلت نبودن اسفالت

اینجانب مانند صدها نفر دیگر از هموطنان برای تامین خانه‌و کاشانه‌ای بمنظورسکونت افراد خانواده ورهائی‌ازپرداخت مال‌الاجاره سنگین‌اقدام‌بخرید زمینی در بخش ۷ (سلیمانیه) معروف‌بکوی‌افسریه نمودم‌وبا اینکه‌دراین‌منطقه اکثراساختمان شده‌ومردم ساکن گردیده‌اند مع‌الاسف از اسفالت تنها خیابان آن که ساکنین‌بمنظور تهیه مایحتاج وسایر امورات درمانی فوتی و فوری بتهران مرتبط میشود خبر و اثری نیست وبهمین دلیل نه مرکز درمانی دراینجا احداث میشود و بسبب همین بی اسفالتی اتوبوس شرکت واحد هم نداریم، امیدواریم شهرداری فکری بحال‌ما سکنه بنماید

هوشنك ناظمی

● قانون اجرا شده

اینجانبان کارگران روزمزد نیروگاه برق منطقه‌ای تهران هریك با روزانه ده‌ساعت کار مدت یك تا هفت سال سابقه خدمت مشغول انجام وظیفه بوده‌ایم واینك بدون هیچگونه تقصیری از کار برکنارشده‌ایم ودر صورتیکه طبق مواد قانون کار و بیمه‌های اجتماعی هر کارگری روز جمعه و تعطیل رسمی با دریافت دستمزد استراحت میکند ما روزهای تعطیل حقوق نداشته‌ایم، حال آنکه هرماهه پول بیمه و مالیات از حقوق ما کسر می‌گردیده است‌ودر سایردستگاه های مشمول وزارت آب‌وبرق مثل سازمان آب باکارگران بطریق قانونی رفتار میشود، چه‌علت دارد که‌مارا ازحقوق خود محروم نموده‌اند؟

نوراله ملایری ـ جعفرمحمدی ـ منصور سلیمی ـ علی گودرزی ـ یحیی عبدی ـ علی زنجانی ـ شکرالله یعقوبی ـ محمود غلامیان

بقلم: مهندس نصرت‌الله احدپور

ماهی، باینهمه سروصدانمی‌ارزد!

چرا برای خاموش کردن این جنجال ازماهی فراوان جنوب استفاده نمی‌کنید؟

عقیده آزاد!

چندیست کمبود ماهی دریای خزر مورد بحث‌قرار گرفته ومطالب انتقادی درجرایدو رادیو وتلویزیون ابراز میگردد که البته در اولین روز ها مضمون هائی که برای‌ماهی کوك میکردند خالی از تفریح و خنده نبود، ولی از آنجائی که ما مردم اصولا درهر امری حداعتدال نگاه نمیداریم‌وبقول‌معروف «شورش را درمی آوریم» مسئله ماهی را هم از خوشمزگی به‌حالت‌مشمئز کننده کشانده‌ایم این مسئله هنوز روشن نشده که چرا آقای وزیر منابع طبیعی و مسئولین شیلات باین مردم جوابی که آنان را متقاعد نمایدنمی دهند؟

دریای خزر روزی دارای ماهی فراوان بود حال به دلیل صید های زیادیاعوامل طبیعی یافرار ماهی ها صید کم شده است و ماهی نیست. اینکه دیگر نمیشود دنیائی بخاك و خون کشید و فریاد بلند نمود و سینه‌چاك کرد که چرا ماهی های دریای خزر کم‌شده‌یا فرار کرده‌اند که ما نتوانیم آنها را صید کنیم بخوریم؟ مگر تمام مردم دنیادارای دریای خزر هستند؟ چند روز پیش من خود در بندرپهلوی ناظر تلاش ۲۴ ساعته عده‌ای کارگر بیچاره‌در این سرما بودم که پس از کشیدن تور چند صد متری بیش از سی‌ماهی درآن نبود.

*** گناه چه کسی است**

این گناه شیلات و مسئولین امور نیست. شما که در مطبوعات و تلویزیون و رادیو مسئله ماهی‌را بدین نحو مورد انتقاد قرار میدهید هیچ فکر کرده‌اید که ممکن است کجای دنیا مردم چنین توقعی دارند؟ مثلا اگر مردم انگلستان‌از دولت خود ماهی میخواستند ودولت را موظف میکردند که در رودخانه «تایمز» ماهی «استیروژن» که ماهی خاویارست بقدری فراوان بوجود آورد که مردم انگلستان باقلاب‌های ماهیگیری ماهی خاویار صیدنمایند آیا این تقاضا معقول‌بنظر میرسید؟ و یا اگر مردم شوروی از دولت خواستار درخت خرما در سیبری می شدند یا مردم فرانسه همگی مایل بخوردن گوشت گوزن زرد بودند این مسائل قابل اجراء برای دولت های مزبور بود؟.

بسیار مسائل و مشکلاتی است که دولت موظف به حل آن میباشد و چنانچه د رکشوری برای صنایع یا پیشرفت و حتی آذوقه روزانه‌مردم مشکلاتی باشد دولت باید آنها را رفع کند. ولی ماهی در ردیف مشکلات نیست و فراهم کردن آن باجرای‌برنامه‌ها نیازمند شده وزمان میخواهد، و از طرفی با این که ما دارای ماهی فراوان در جنوب ایران هستیم چرا اصلا مردم ما تقاضای ماهی جنوب نمی نمایند؟. **اگر شمال ماهی نیست‌در جنوب که فراوان است چرا مسئولین امر در این مورد اقدامی نمی نمایند، چرا در بازارتهران‌ماهی جنوب‌شناسانده نمی شود؟**

چه خوب بود که وزیر منابع طبیعی ازکسانی‌که درجراید یارادیو و تلویزیون ماهی را سوژه روزقرار داده‌اند و انتقاد می نمایند دعوتی به کنار دریای‌خزرمیکرد وزیرباران تور ماهی را بدست مبارکشان‌میداد و گوی‌و میدان بزرك دریای خزررا دراختیار آنان قرار میداد تا دیگر هرگز هوس ماهی دریای خزر را ننمایند.

در تمام کشور های بزرك دنیا بازار ماهی درجای‌مخصوص وساعتی معین شروع بکار میکند و وقتی هم که سهمیه آنروز تمام شد، مردم دیگر اینهمه‌ناله وشکایت نمیکنند. مادر قدیم که‌مثل امروز ویتامین‌شناس نشده بودیم، سالی یکبار آنهم طبق مراسمی در شب عید سبزی پلو با ماهی میخوردیم ولی حالا هرشب خوراك ماهی میخواهیم واین دریای خزربتنهائی قادرنخواهد بود که ماهی لازم‌را تامین نماید مگر آنکه این تشویق بوسیله‌دولت برای مصرف انواع‌ماهی‌ها بخصوص ماهی های جنوب آغاز گردد. اگر پی‌تشریفات نباشیم و ماهی رابخاطر خاصیت آن بخواهیم ماهی جنوب تفاوتی با ماهی شمال ندارد، چرا اینهمه باید وقت خود را صرف‌بحث درباره نبودن ماهی نمائیم؟

البته این گفته من باعث آن نخواهد شد که برنامه های دولت‌را درامر تکثیر ماهی بی‌ارزش نماید. ولی واقعا ما مردم‌هم باید قبول کنیم که وقتی ماهی نیست نخواهیم و یا اگر ماهی میخواهیم انواع آن و باندازه‌ای که موجوداست بخواهیم و گرنه بخاطر ماهی‌جنجال بپاکردن کار جالبی نخواهد بود.

پاسخ به نامه‌ها و تلفنهای شما...

۳ عادی و ۶ سریع

شرحی در شماره ۱۲۷۶۱ ـ تحت عنوان (نامه های مردم قائن دیرمی‌رسد) درج گردیده بدین وسیله توضیح داده میشود.

در حال حاضر هفته‌ای ۳ پست عادی و شش پست سریع بین‌مشهد زاهدان که قائن نیز در مسیر آن قرار دارد حمل و مبادله میگردد.

اداره اطلاعات و مطبوعات

خطری ندارد

در شماره ۱۲۷۴۴ تحت عنوان (تقاضای اهالی فشم) مطالبی درج گردیده بود که توضیحا باستحضار میرساند. بطوریکه از اداره آموزش وپرورش کوچصفهان گزارش می‌دهند نسبت به‌تعمیر ومرمت ساختمان دبستان فشتم‌ازطریق خودیاری‌اهالی اقدام لازم بعمل آمده و فعلا بنای دبستان هیچگونه خطری‌برای دانش آموزان ندارد.

رئیس اداره کل اطلاعات وروابط عمومی. ناصرزاده

اقدام میشود

عطف بشرح مندرج درشماره ۱۲۷۵۴ تحت عنوان «برق نداریم» اشعارمی‌دارد:

بمنظور بهبود ولتاژ برق و رفع نقائص آن و جلب رضایت مشترك محترم دستور لازم بشرکت سهامی برق‌شوش داده‌شد تادراسرع وقت در اینمورد عمل‌نمایند، ضمنامقدمات تحویل مشترکین شرکت مذکور نیز فراهم گردیده که بزودی نسبت به‌آن اقدام خواهد شد.

شرکت برق‌منطقه‌ای تهران

شش اکیپ سیار

باتوجه بمطلب مندرج درشماره ۱۲۷۴۰ در خصوص (اشاعه بیماری بین دامهای کهکیلویه) باطلاع می‌رساند که بیماری شایعه در آن منطقه استرونژیلوز ریوی و معدی بوده است وسازمان دامپزشکی با اعزام شش اکیپ‌سیارودارویی‌رایگان مشغول مبارزه بابیماری میباشد ضمنا دواکیپ دیگر بطور تمام وقت درمرکز سازمان جوابگوی‌خواسته های مراجعین می‌باشد گرچه با اقدامات انجام شده بیماری روبه خاموشی است معهذا عملیات مبارزه بمنظور پیش‌گیری ادامه دارد.

رئیس دفتر اطلاعات و روابط‌عمومی وزارت کشاورزی

مقدور نیست

باتوجه بشرح مندرج درشماره ۱۲۷۶۱ ـ ۱۸ر۹ر۴۷ تحت عنوان (تقاضای اهالی) استحضار میدهد:

«چون طبق قانون تشکیل انجمن بهداری فقط در شهرستانها امکان پذیر می‌باشد، بنابراین استقرار انجمن بهداری در دهاقان مقدور نیست.»

ضمنا اخیرا اقداماتی بمنظورانتقال یکنفر بهیار ماما به «دهاقان» انجام میرساند. بطوریکه از اداره آموزش وپرورش کوچصفهان گزارش می‌دهند نسبت به‌تعمیر ومرمت ساختمان دبستان فشتم‌ازطریق خودیاری‌اهالی اقدام لازم بعمل آمده و فعلا بنای دبستان هیچگونه خطری‌برای دانش آموزان ندارد.

رئیس اداره کل اطلاعات وروابط عمومی. ناصرزاده

اقدام میشود

عطف بشرح مندرج درشماره ۱۲۷۵۴ تحت عنوان «برق نداریم» اشعارمی‌دارد:

بمنظور بهبود ولتاژ برق و رفع نقائص آن و جلب رضایت مشترك محترم دستور لازم بشرکت سهامی برق‌شوش داده‌شد تادراسرع وقت در اینمورد عمل‌نمایند، ضمنامقدمات تحویل مشترکین شرکت مذکور نیز فراهم گردیده که بزودی نسبت به‌آن اقدام خواهد شد.

شرکت برق‌منطقه‌ای تهران

شش اکیپ سیار

باتوجه بمطلب مندرج درشماره ۱۲۷۴۰ در خصوص (اشاعه بیماری بین دامهای کهکیلویه) باطلاع می‌رساند که بیماری شایعه در آن منطقه استرونژیلوز ریوی و معدی بوده است وسازمان دامپزشکی با اعزام شش اکیپ‌سیارودارویی‌رایگان مشغول مبارزه بابیماری میباشد ضمنا دواکیپ دیگر بطور تمام وقت درمرکز سازمان جوابگوی‌خواسته های مراجعین می‌باشد گرچه با اقدامات انجام شده بیماری روبه خاموشی است معهذا عملیات مبارزه بمنظور پیش‌گیری ادامه دارد.

رئیس دفتر اطلاعات و روابط‌عمومی وزارت کشاورزی

مقدور نیست

باتوجه بشرح مندرج درشماره ۱۲۷۶۱ ـ ۱۸ر۹ر۴۷ تحت عنوان (تقاضای اهالی) استحضار میدهد:

«چون طبق قانون تشکیل انجمن بهداری فقط در شهرستانها امکان پذیر می‌باشد، بنابراین استقرار انجمن بهداری در دهاقان مقدور نیست.»

ضمنا اخیرا اقداماتی بمنظورانتقال یکنفر بهیار ماما به «دهاقان» انجام میرساند. بطوریکه از اداره آموزش وپرورش کوچصفهان گزارش می‌دهند نسبت به‌تعمیر ومرمت ساختمان دبستان فشتم‌ازطریق خودیاری‌اهالی اقدام لازم بعمل آمده و فعلا بنای دبستان هیچگونه خطری‌برای دانش آموزان ندارد.

رئیس اداره کل اطلاعات وروابط عمومی. ناصرزاده

اقدام میشود

عطف بشرح مندرج درشماره ۱۲۷۵۴ تحت عنوان «برق نداریم» اشعارمی‌دارد:

بمنظور بهبود ولتاژ برق و رفع نقائص آن و جلب رضایت مشترك محترم دستور لازم بشرکت سهامی برق‌شوش داده‌شد تادراسرع وقت در اینمورد عمل‌نمایند، ضمنامقدمات تحویل مشترکین شرکت مذکور نیز فراهم گردیده که بزودی نسبت به‌آن اقدام خواهد شد.

شرکت برق‌منطقه‌ای تهران

دستور داده شد

عطف بشرح مندرج در شماره ۱۲۷۶۳ تحت‌عنوان «بااسم وبی‌رسم» اشعار میدارد:

بمنظور بهبود ولتاژ برق و رفع نقائص آن وجلب رضایت مشترك محترم دستور لازم بشرکت سهامی برق نیل‌الملل داده شد تا دراسرع وقت دراینمورد اقدام نمایند.

شرکت برق منطقه‌ای تهران

بیانات مهم شاهنشاه در مصاحبه مطبوعاتی

خبرهای روز

وزیر خارجه پاکستان در تهران

ارشد حسین وزیر خارجه پاکستان بامداد امروز درراه مسافرت به لندن برای شرکت‌در کنفرانس سران کشور های مشترک‌المنافع وارد تهران شد و پس‌از یکساعت توقف به لندن عزیمت کرد .

از وزیر خارجه پاکستان آقایان عباس خلعتبری معاون سیاسی وزارت خارجه ،محسن صدری . رئیس کل تشریفات وزارت‌خارجه‌و اعضاء سفارت پاکستان استقبال کردند .

وزیر خارجه پاکستان در گفتگو های خویش‌با معاون سیاسی‌وزارت خارجه مراتب تاسف دولت‌پاکستان را از وقوع مجدد زلزله درخراسان بیان‌داشت .

ارتقاء به درجه سرتیپی

بنا باستدعای شهربانی کل کشور و بفرمان شاهنشاه آریامهر بزرك ارتشتاران ، سرکار سرهنك محمد جعفر سبحانی سربندی معاون اداره مهندسی و رفاه‌از تاریخ دوازدهم‌دیماه سال جاری بدرجه‌سرتیپی ارتقاء‌یافت.

انتصاب

بدستور وزیر دارائی آقای مهدی مهران بریاست‌اداره کل‌حسابداری سازمان امور اداری و استخدامی کشور منصوب شد .

ورود

آقای دکترمحمد حسن کریمی نژاد دانشیار دانشگاه تهران پس از چهار ماه مطالعه علمی، ازکشور دانمارك مراجعت نمود .

انتخاب هیئت رئیسه

نمایندگان عضو فراکسیون پارلمانی‌حزب ایران نوین عصر امروز جلسه‌ای درمحل‌حزب‌تشکیل خواهند داد دستور این جلسه فراکسیون ، تجدید انتخاب‌هیئت رئیسه فراکسیون پارلمانی‌خواهد بود.

معاون اجتماعی شهردار

از طرف شهردار تهران آقای کریم گودرزی بسمت معاون شهرداری در امور شهری‌واجتماعی منصوب ومشغول بکار شد .معاون جدید شهرداری فارغ التحصیل دانشگاه‌های کمبریج انگلیس و بیروت است .

۸۱ نفر دردوحادثه کشته شدند

لندن - ۱۵ دی - آسوشیتدپرس رویتر- امروز در دو حادثه هوائی ودریائی که در لندن واقیانوس کبیر اتفاق افتاد ۸۱ نفر جان خود را از دست دادند. حادثه اول بامداد امروز در هوای مه آلود فرودگاه «گتویك» لندن روی داد وطی آن یك هواپیمای مسافربری خطوط هوائی «آریانا» متعلق به‌افغانستان با ۶۳ سرنشین و مسافر به یك ساختمان دوطبقه درنزدیکی‌فرودگاه «گتویك» برخورد کرد ودرحالیکه سرنگون میشد منفجر گردید .

گزارشهای رسیده حاکی‌است که در این حادثه ۵۰ نفر کشته شدند و ۱۶نفر بقیه که بسختی سوخته‌اند به بیمارستان منتقل گردیده‌اند.

پلیس که دورتا دور محوطه‌سقوط هواپیما را محاصره کرد تعدت‌عمت سقوط هواپیما مه غلیظ و کمی دیدخلبان بوده است. فرودگاه «گت ویك» از دیروز بعلت وجود مه غلیظ بسته بود و بامداد امروز باز شد وهواپیمای افغانی اولین هواپیمائی بود که میخواست درآن فرود آید .

در خانه‌ای‌که براثر برخوردهواپیما با آن ویران شد و چهار نفر ساکن بودند . خانه بلافاصله بعد ازویران شدن آتش گرفت و پلیس‌یك کودك را از داخل آن نجات داد و ۳ نفر دیگر کشته شدند هواپیما بعد از خراب کردن این خانه‌بیك سری‌درخت برخورد کرد وهمه آنها را شکست .

پس از سال ۱۹۵۸ این اولین حادثه‌ای‌است که‌در فرودگاه«گت‌ویك» روی میدهد . درآن سال‌یك هواپیمای وایکانت خطوط هوائی‌ترکیه درنزدیکی این‌فرودگاه به‌تپه‌ای برخورد ومنفجر شد .

آخرین گزارش رسیده حاکی است که اکثریت مسافران هواپیمای افغانی پاکستانی بودند که‌از کابل حرکت کرده و به لندن میرفتند هواپیمای مزبور درخط کابل- لندن‌پرواز میکرد

در این ضمن بامداد امروز اعلام‌شد که یك‌کشتی باری‌ژاپنی‌با ۳۳ سرنشین در نزدیکی توکیو در اقیانوس کبیر غرق شده و بنا باظهار یك سخنگو بجز ۲نفر بقیه سرنشینان آن کشته شده‌اند .

غرق کشتی هنگامی روی داد که شروع به «آب گرفتن» کرده بود.

پیش بینی هوا

هوای کرانه های دریای مازندران ابری‌در بعضی‌نقاط همراه با ریزش برف وباران هوای‌استانهای آذربایجان و شهرستانهای مرکزی ،غربی ابری‌گاهی همراه با ریزش برف ، هوای جزایر و کرانه خلیج فارس و دریای عمان قسمتی ابری در بعضی نقاط ابری همراه‌با بارندگی ، هوای بقیه نقاط قسمتی‌ابری‌به تدریج ازسمت غرب ابری همراه با ریزش برف وباران هوای تهران بطور کلی ابری در بعضی ساعات همراه با ریزش خفیف برف خواهد بود ، ضمنا درجه حرارت امروز تهران نسبت به روز گذشته۱تا ۲ درجه سردتر خواهد شد . گرمترین نقطه در ۲۴ساعت گذشته بندرعباس باحداکثر ۲۴ و حداقل ۱۱ درجه ، سردترین نقطه مشهد باحداکثر ۶درجه زیر صفر وحداقل ۱۲ درجه زیر صفر حداکثر درجه حرارت تهران نیزدر ۲۴ساعت گذشته ۳ درجه بالای صفر وحداقل ۲ درجه زیر صفر بوده‌است .

خطوط اتوبوسرانی سریع‌السیر دایر میشود

سازمان شرکت‌واحد اتوبوسرانی به بیست ناحیه تقسیم شد که‌در شرائط حاضر ده ناحیه‌آن‌سازمان داده می شود و از این ده ناحیه چهارناحیه در نقاط زیرشروع‌بکار کردند . ناحیه یك نازی آباد ، ناحیه دو اول‌جاده کن ، ناحیه‌سه وچهاردر نارمك . آقایان سرهنك هاشمی ، سرهنك احمد زاده ، سرگرد نوری‌فر ، به ریاست‌سه ناحیه انتخاب و رئیس ناحیه چهار و سایر نواحی به تدریج تعیین خواهند شد .

* حرکت دستجمعی

آقای سرهنك شیرزادمدیر عامل شرکت‌واحد امروز اعلام کرد که تقسیم سازمان شرکت واحد به نواحی باین سبب انجام گرفته که اتوبوسهای هر منطقه بتوانند در مراکزی که در همان حدود تعیین گردیده مستقر گردند و باین‌طریق‌قسمت بزرگی‌ازمشکلات که از حرکت دستجمعی اتوبوسها سحرگاهان و شامگاهان درسوئی از شهر ناشی میگردد مرتفع شده وهرناحیه تغییرات جاری را درهمان قرارگاه خود انجام خواهد داد .

علاوه براین‌دروقت حرکت،سوخت، استهلاك واتوبوسها صرفه جوئی کامل میشود و شرکت واحد در صورت لزوم میتواند با استفاده از این‌قرارگاهها به قدرت مانورخود افزوده و بموقع خطوط پرمسافررا تقویت نماید .

تصمیم شرکت واحد از این هفته در ابتدا وانتهای خطوط باجه های فروش بلیط دایر شده و در مسیر پرمسافر خطوط نیز باجه‌های فروش بلیط کار خواهند کرد . ضمنا مقداری بلیط اتوبوس جهت فروش به مسافران از راه رسیده در اختیار موسسات مسافربری گذارده میشود تا درصورت‌احتیاج وتعطیل بودن باجه فروش بلیط به آنها داده شود .

تغییر خطوط

مدیر عامل شرکت واحد گفت: تغییر مسیر خطوط اتوبوسرانی بر اساس آمار انجام خواهد شد. در این مورد بافرد فرد مسافران‌خطوط تماس گرفته میشود وبا کسب‌نظر آنها اقدامی خواهدشد که خودشان طالب انجام آن کار هستند. شرکت واحد معتقد است که اگر طرح های شرکت طبق نظر مردم و مسافران اجراشود هیچکس از تغییر وضع ناراضی نخواهد شد.

ساعات کار

شرکت واحد پیشنهاد تغییر ساعات کار ادارات و مدارس را داده و با دقت مشغول آمارگیری ازخطوط اتوبوسرانی است. بدستور مدیر عامل خط ۱۲۸ شرکت‌واحد بعنوان نمونه ، خط سریع السیر تعیین و بامدادان بدون توقف مسافران شرق تهران را بمرکز شهر می‌آورد ومردم از این کار اظهار رضایت کرده‌اند .

شاهنشاه آریامهر عصر روز گذشته‌در یك‌کنفرانس مهم مطبوعاتی و رادیو تلویزیونی که در دهلی نو تشکیل شد از روش متین و جدی مطبوعات در هند تمجید فرمودند و اظهار داشتند دموکراسی بدون‌مطبوعات آزادمفهومی ندارد - همانطور که مطبوعات متین و جدی به پیشرفت دموکراسی کمك میکنند بهمان‌نسبت مطبوعاتیکه وظایف روزنامه نگاری را خوب انجام نمی‌دهندبرای‌دموکراسی زیانبخش‌هستند وما نمونه هائی‌از اینگونه رادر چندین کشور دیده‌ایم .

در این کنفرانس مطبوعاتی و رادیو تلویزیونی بیش از دویست و پنجاه نفر از خبرنگاران روزنامه‌ها و مجلات هند ونمایندگان خبرگزاری های‌بزرك و مهم جهان و همچنین نمایندگان مطبوعات تلویزیون و رادیو ایران شرکت داشتند .

بنا برگزارش فرستاده مخصوص اطلاعات از دهلی‌نو شاهنشاه درساعت شش بعد از ظهر دیروز بوقت محلی بتالار بزرك کنفرانس بین‌المللی دهلی‌نو تشریف‌فرما شدند و مورد استقبال قرار گرفتند .

● اهمیت مطبوعات

شاهنشاه فرمودند- خانمها‌وآقایان از اینکه امروز خود را در میان‌اجتماع روزنامه نگاران می‌بینم خوشحالم - من بخوبی به متانت - شخصیت و اهمیت مطبوعات هند آگاهی دارم - مطبوعات شما دارای زمینه‌های قوی است و آثار روزنامه‌نگاری جدی در مطبوعات شما آشکار است .

شاهنشاه افزودند : ما برای این وسیله رابطه میان دولتها وملتها-بین دانش تکنولژی و علم وبین مردم عادی و مردم عالم اهمیت زیادی قائل‌هستیم و معتقدیم که‌این وسیله میتواندمردم جهان را بایکدیگرآشنا سازد- اساس مناسبات ملل را مستحکم گرداند

وبالاخره باید به‌اختصار گفته شود که مطبوعات میتواند راه بیان احساسات و افکار را به‌بشرنمودار سازد - مطبوعات نماینده چیزی است که ما آنرا دمکراسی‌مینامیم زیرا بعقیده من دموکراسی بدون مطبوعات واقعی و آزادی مطبوعات میسر نیست ودرعین حال دمکراسی بالجام گسیختگی مطبوعات میسر نمی‌باشد .لجام گسیختگی مطبوعات دشمن دمکراسی است اما برعکس ازیك ژورنالیسم‌جدی خدمات‌بزرگی برمیاید .

* مسئله کشمیر

دراینجا از شاهنشاه سئوال شد چیزیکه اینك‌افکارمارا برمی‌انگیزد تفاهمی است که‌میان‌آن اعلیحضرت ورئیس جمهوری‌پاکستان و نخست وزیر ترکیه درباره مسئله کشمیر پدید آمده است -ممکن است بفرمائید این تفاهم چگونه بوده است؟.

شاهنشاه در پاسخ فرمودند :این داستان ماجرای درازی دارد و ما فقط همان چیزهائی را گفته‌ایم که درقطعنامه سازمان‌ملل‌متحد منعکس است‌واین همان قطعنامه‌ای است که مابه‌آن رای داده‌ایم .

سئوال‌شد- یکی از قطعنامه‌های سازمان ملل‌متحد از پاکستان می‌خواهد که‌نیروهای‌خودرااز سرزمین اشغال شده فراخواند - آیا دولت آن اعلیحضرت باین قطعنامه اعتماد دارد ؟

شاهنشاه فرمودند : ما از همه قطعنامه‌هائیکه در سازمان ملل‌متحد تصویب شده و به‌آنها رای‌داده‌ایم پیروی میکنیم .

* همکاری

شاهنشاه درباره سئوال مربوط به‌همکاری های اقتصادی میان‌ایران وهند ومذاکرات معظم‌له با نخست وزیرهند فرمودند : درآغاز مابابد بدانیم درچه زمینه‌ای نیرومندیم و شما درکدام زمینه قوی هستید .

بدیهی است که‌مادرزمینه پتروشیمی نیرومند هستیم و شما در زمینه کشاورزی و صنایع وضع خوبی دارید . من اطمینان دارم که‌دامنه همکاری های دو کشور هیچگونه حدی ندارد وامکان توسعه آن در زمینه‌های بسیار وسیع موجوداست.

شاهنشاه درزمینه رشد اقتصادی ایران فرمودند: تاچند سال پیش درآمد سرانه درایران یکصدوبیست دلاربودحال‌آنکه امروز این رقم‌به دویست‌و بیست‌دلار بالغ شده است قبل از هرچیز باید گفت که ما پیروزمندانه برنامه های عمرانی‌خود رابه‌نتیجه رسانده‌ایم‌وهمچنین ممکن است استفاده‌بجاو شایسته ازدرآمد نفت‌یکی‌از دلائل این‌پیشرفت‌باشد.

* مقاصد دفاعی

شاهنشاه‌افزودند :امروزه دیگر درآمد های نفت به‌بانکهای خارجی نمیرود بلکه این‌درآمد در داخل کشور و برای رفاه مردم واجرای برنامه های عمرانی مملکت صرف میشود هرچند که مانیز مانند شما بخشی‌ازدرآمد خودراصرف مقاصد دفاعی خویش میکنیم .

ما در چهار سال گذشته به بیش از یازده درصد رشد ملی رسیده‌ایم و اگر دقیق تر بخواهم بگویم این رشد یازده‌ونیم درصد بوده است درحالی که افزایش هزینه زندگی هرگز بیش‌از پنج‌درصد نبوده‌است. ما قصد داریم ضمن برنامه پنجساله عمرانی خود که‌درحدوده ماه‌پیش اجرای آن آغاز شده است اساس کار خود رابرروی نه درصدافزایش در سال قرار دهیم .

● حاورمیانه

یکی از خبرنگاران پرسید آیا آن اعلیحضرت پیش‌بینی میکنند که کشور های آفریقائی و آسیائی قطعنامه‌ای برای‌حل‌مسئله خاورمیانه ارائه دهند ؟

شاهنشاه در پاسخ فرمودند من نمیدانم دول آفریقائی و آسیائی چگونه میتوانند مسئله خاورمیانه‌را حل کنند.ظاهرامنظور شما کشمکش اعراب و اسرائیل است و من فکر میکنم که‌دکتریارینك‌باید برکوشش خود در این زمینه بیافزاید شاید بتواند با میانجیگری قطعنامه نوامبر ۱۹۶۷ را اجرا نماید و هرگاه او نتواند در این امر توفیق‌یابد بعقیده من سازمان ملل متحد باید شخص دیگری را باماموریت مشخص برای اجرای قطعنامه مذکور تعیین کند.

شاهنشاه افزودند هرگاه این‌امر هم میسر نشد تنها راه‌حلی‌همانهك بعقیده من تشکیل یك کنفرانس باشرکت چهار دولت است .

این کنفرانس‌باید راه‌حلی‌همانهك با قطعنامه نوامبر ۱۹۶۷ بیابد و آنرا تضمین نماید. و تنهااین دولت های بزرك هستند که میتوانند موافقتنامه‌ای‌رامبتنی براصول‌قطعنامه مذکور واقعا به مرحله‌اجرا گذارند زیرا آنها هستند که‌میتوانند مهمات و وسائل جنگی بطرفین‌بدهند ونیز بازهم آنها قادرند جنك را متوقف کنند و یا از ادامه آن جلوگیری نمایند .

شاهنشاه در پاسخ این سئوال که آیا این امر بدولت های بزرك چهارگانه قدرت انحصاری برای انجام آنچه که میخواهند و درهرجا که میل داشته باشند نخواهد داد فرمودند بهیچوجه اینطور نخواهد شد . من گفتم براساس قطعنامه بیست‌ودو نوامبر ۱۹۶۷ . عقیده‌من آن است که روزی فراخواهد رسید که هیچگونه مداخله‌ای از جانب هیچ کشور بزرك و یا کوچك در امور کشور های دیگرمیسر نخواهد بود ولی این امر تنها زمانی امکان پذیر است که‌ملل متحد نیرومندتر شود .

* همبستگی

یکی از خبرنگاران درباره این جمله از اعلامیه پایان مذاکرات سران سه کشور در کراچی که گفته است‌درشرایط تشنج‌بین‌المللی رهبران ایران - پاکستان و ترکیه با خرسندی متوجه همکاری و روح همبستگی روزافزون بین سه کشور در زمینه های سیاسی - امنیتی - اقتصادی و فرهنگی هستند سئوال کرد آیا مفهوم امنیت فروش سلاح های امریکائی از طریق دول ثالث است ؟

شاهنشاه پاسخ دادند من نمیدانم واقعا این امر چنین اهمیتی داردولی همکاری عمران منطقه‌ای برای همه میسر است و شما نیز میتوانید در صورت تمایل همین فردا باین‌پیمان همکاری منطقه‌ای ملحق شوید و سایرین نیز میتوانند زیرا پیمان همکاری منطقه‌ای واقعا یك سازمان غیر سیاسی است و علاوه بر این سازمان سه کشور ما با یکدیگر مناسبات نزدیکی دارند ودراین‌باره جای هیچگونه شبهه‌ای نیست . اما این امر مانع دوستی بین کشورمن و کشور شما ایجاد نمیکند چنانکه مانع دوستی کشور شما با ممالکی که با کشورمن‌چندان دوستی‌ندارند نیز نخواهد بود. کشور شما بابرخی کشور ها که با ما چندان دوست نیستند روابط بسیار نزدیکی دارد پس مشاهده میکنید که اینها همه بایکدیگر ارتباطی‌ندارد. ما میتوانیم دوستان خوب شما باشیم و شما نیز میتوانید دوستان خوبی برای آنهائی که باما چندان‌دوست نیستند‌باشید.

● فروش آمونیاك

شاهنشاه‌در پاسخ این سئوال که آیا فروش (آمونیاك) به«هند» جنبه قطعی خواهد یافت‌و چه صورتی خواهد داشت فرمودند : خود شما باید در این باره تصمیم بگیرید که آیا میخواهید آن را بصورت کودهای دیگردر آورید‌یا بشکل دیگر مصرف کنید

آینده پیمان

یکی‌از خبرنگاران‌نظرشاهنشاه رادرباره ارزیابی امکانات آینده همکاری عمران منطقه ای جویاشد وگفت در چهارسالی که این‌پیمان بوجود آمده تجارت بین اعضای آن چندان توسعه نیافته است .

شاهنشاه در پاسخ این سئوال فرمودند در جریان آن مذاکرات جلسه همکاری عمران منطقه ای من یادآور شدم که گاه‌گاهی ما نسبت‌به برخی مسائل اقتصادی با تنگ‌نظری های ملی و ناسیونالیسم خودخواهانه روبروشده‌ایم . مادام که انسان‌در سحر و افسون ایده های ناسیونالیستی باشد ایجادپروژه‌های اقتصادی‌آسان نخواهد بود . من نمیتوانم در این مسئله زیاد وارد بحث شوم زیرا هرسه کشورما درگذشته‌در معرض مداخلات مستقیم و یا غیر مستقیم بیگانه بوده‌اند .ا زهنگامی که ما باستقلال کامل رسیده‌ایم‌زمان دوری فاصله نیست. روزگاری خواهدرسید که متوجه شویم دنیا سرانجام بیك موجودیت تبدیل شده است .

* دوام شادی

شاهنشاه سپس افزودند هرگاه من شاد و مرفه باشم و مردم در اطراف‌من با فقر و مسکنت زندگی کنند این شادی‌و رفاه‌من زیاد دوام نخواهد آورد . ما سرانجام باین فکر خواهیم رسید که ثروت‌واقعی دنیا باید به نیکو ترین وجه مورد استفاده همه بشریت قرار گیرداما برای نیل باین هدف زمان بسیاری لازم است .

شاهنشاه فرمودند: آیا این‌عادلانه خواهد بود که گروهی‌روزانه دوازده ساعت کار کنند و دیگران به استراحت بپردازند و در عین حال همه از یك سطح زندگی مساوی استفاده نکنند .

سرانجام دنیا بیدار خواهد شد و هرکس‌بکارو کوشش‌خواهدپرداخت

* جای تاسف

یکی از خبرنگاران ضمن اشاره به‌ابتکاری که شاهنشاه در رفع سوءتفاهم میان پاکستان ومالزی از خودنشان دادند و همچنین امکان اینکه شاهنشاه در رفع اختلاف‌هند وپاکستان میانجی شوند سئوالی کرد .

شاهنشاه در پاسخ گفتند .

دیربازی است که من‌ضمن‌مذاکره بادوستان هندی و پاکستانی این نکته را خاطرنشان ساخته‌ام که واقعا جای تاسف است که بین دوستان پاکستانی‌وهندی‌اختلافات ومناقشاتی وجود داشته‌باشد. بعقیده من‌همکاری دوکشور هندو پاکستان صلح و امنیت خاور میانه را نیز تضمین خواهد کرد و من اگربتوانم دراین باره‌اقدام موثری بعمل آورم بسیار خرسند خواهم‌شد اگر دراین باره انجام اقدامی ازمن خواسته میشد بی‌شك درتمام کوشش های خود نظرات و خواسته های هردو طرف رامورد توجه قرار میدادم .

بااینحال امیدوارم که شمابتوانید راسا باین مسئله پایان دهید .

* کافی نیست

یك خبرنگار بزبان فارسی درباره صنایع ایران از شاهنشاه سئوال کرد ؟

اعلیحضرت درپاسخ گفتند -وطن من‌درحال صنعتی شدن است .البته هیچکس نمیتواند انتظار داشته‌باشد که‌بطور ناگهانی فعالیت های‌صنعتی خود را در زمینه الکترونیك واتمی آغاز کند

شما از من پرسیدید که‌آیا ساختن یخچال ومونتاژ اتومبیل کافی‌است من باید بگویم که‌نه این بهیچوجه کافی نیست . هدف ما خیلی‌برتر از این است امابرای شروع کارصنایع ومونتاژ ساختن یخچال ومحصولاتی ازاین‌قبیل ضروری است. ماهمچنین صنایع الکترونیکی خود را شروع کرده‌ایم وبرای‌آن‌برنامه های‌زیادی داریم درحال حاضر یك‌راکتور اتمی درحال کاراست‌ما نمیتوانیم باوجود داشتن ثروت سرشار نفت و گازاز قدرت اتمی چشم‌پوشی کنیم .

* همکاری باشوروی

شاهنشاه درپاسخ سئوالی در باره روابط ایران‌و شوروی گفتند اینك مدتی‌است که مناسبات ما با همسایه شمالی ایران بسیار نیکو است . ماتمام مسائل مرزی را حل کرده‌ایم و بقایای اختلافات‌مانده‌از جنك دوم جهانی رانیز ازمیان بردیم وهم‌اکنون در زمینه امور اقتصادی وصنعتی بایکدیگر همکاری نزدیك داریم .

کارخانه های ذوب‌آهن کارخانه های سازنده ماشین آلات‌سنگین- ازجمله‌کارهائی است که باکمك شوروی‌درایران‌تاسیس‌شده‌است‌مابه آنها کارمیدهیم‌وپانصد میلیون‌دلار برای کشیدن لوله حامل گاز و تحویل‌ده میلیارد مترمکعب گاز درسال به شوروی سرمایه گذاری کرده‌ایم.

شاهنشاه در پاسخ‌یك خبرنگار درباره رابطه سازمان پیمان مرکزی باسازمان همکاریهای منطقه‌ای‌اتحادشوروی‌فرمودندروابط‌ما براساس احترام متقابل استواراست ما هیچگونه مداخله‌ای در امور اتحاد شوروی و کارهائی که در چهار چوب پیمان ورشو انجام می‌دهد نمیکنیم .

● نقش چین کمونیست

شاهنشاه در باره نقش چین کمونیست درآسیاوتوسعه همکاری های این کشور باپاکستان فرمودند ماتاکنون هرگز با چین کمونیست رابطه‌ای نداشته‌ایم و هیچوقت در آینده بااین کشورمناسباتی‌نخواهیم داشت اماازسوی دیگر بعقیده من باید چین کمونیست به‌عضویت سازمان ملل متحد درآید زیرا اجرای خلع‌سلاح عمومی به‌نحوی موثر و همه‌گیر بدون عضویت چین کمونیست درسازمان ملل میسرنخواهد شد با عضویت چین کمونیست درسازمان ملل متحد مامیتوانیم نسبت‌بخط مشی های چین کمونیست درباره مسائل گوناگون دسترسی پیداکنیم .

بختیار

یکی‌ازخبرنگاران در باره ژنرال بختیار بعنوان‌یکی از افسران‌مورد اعتماد اعلیحضرت از وی سئوال کردند، پرسید اتهامات ژنرال بختیار شامل چه چیز هائیست اعلیحضرت در پاسخ گفتند همان طور که گفتید بختیار زمانی از افرادمورداعتمادمن‌بود امااین مربوط بزمانی‌است که‌هنوزازمنابع‌مالی که در اختیار او بود سوءاستفاده نمیکرد و هنوز اقدامی برای گمراه نمودن مردم بعمل نیاورده بود و از قدرت خودش استفاده نمیکردما درکشورمان بااین رویه که‌مقامات دولتی ازپولهای غیر ازدرآمد مشروع‌خود استفاده کنند میدان نمیدهیم . بختیار از جمله کسانی است که‌بادرجه سرهنگی‌هنوز ثروتی‌نداشت در حالیکه درایام‌ژنرالی حساب بانکیش خیلی بالا رفته بود طبیعی است که این امر اعتماد مارا نسبت باو متدرجا سست میکرد و سرانجام اورا اخراج کردیم اما باید بگویم که اینگونه افراد مانند کیك هائی هستند که سر خود را زیربرف میکنند آنها گمان میدارند که با خرج کردن مبالغی پول در اینجا و آنجا میتوانند برای خودوجهه کسب کنندویاآنکه قبلا گفته‌ام‌برای‌مطبوعات احترام زیادی قائلم این بسیار آسان است که با صرف مبلغی پول چند روزنامه‌رادراروپاو خاورمیانه‌وبخصوص لبنان‌خریداری کرد بختیار شروع به معامله اسلحه قاچاق کرد کار های جنایت‌آمیز بختیار در وطن ما بسیار است و در لبنان بجرم گناهان خود دستگیر شد و بهمین دلیل هم محکوم گشت البته دولت لبنان از استرداد بختیار خودداری کرد و روشن است ثروت بختیاردراین تصمیم دولت‌لبنان تاثیر داشته است هنوز ما منتظریم تابه‌بینیم پس از پایان یافتن دوران محکومیت لبنان این شخص را بما مسترد خواهد کردیانه ؟

اتحاد ما

اعلیحضرت درباره سیاست ایران و سازمان پیمان مرکزی فرمودند : سنتو بنا براصطلاحی که اینك متداول است از اول هم دندان نداشت ایالات متحده امریکا بآن ملحق نشد و آمادر مورد سیاست ایران‌همانطورکه پیوسته تاکید شده است ایران از یك‌سیاست مستقل‌ملی پیروی میکند و در این ضمن باین نتیجه رسیده است که دوست‌یابی برای کشور ما بسیارخوب است . ما میتوانیم برای‌خود دوستان دور ونزدیك بدست آوریم البته در همه احوال کشور ما ابتدا بملت خود و منابع آن متکی است ودر تلاش های خود برای پیشرفت عمران از منابع داخلی و نیروی انسانی خود استفاده میکند و البته در عین حال میتواند روی دوستان نزدیك خود حساب کند. پیمان سنتو درواقع همانطور که خود شما میدانید به باشگاهی تبدیل‌شده است که ما در آن گرد هم میائیم و درباره مسائل فنی و اقتصادی با یکدیگر گفتگو میکنیم .

بحرین

خبرنگار دیگری سئوال کرد که ما به اهمیت نزدیکی هند و پاکستان‌از لحاظ امنیت منطقه‌ای اشاره کردیم آیا این بدان معنی نیست که لازم است میان ایران و عربستان سعودی نیز بخاطر امنیت و ثبات منطقه‌ای چنین نزدیکی برقرار شود و با توجه باین نکته شما برای حل مسئله‌بحرین چه راهی پیشنهاد میکنید .

شاهنشاه درپاسخ‌قسمت اول‌سئوال این خبرنگار گفتند ما هم اکنون با عربستان سعودی مناسبات دوستانه‌ای داریم و آخرین اختلافات دوکشور برسر بخشی از دریا که دارای منابع نفت بود نیز برطرف شده است .

این دو کشور معتقدند که آینده خلیج فارس منحصرا مربوط به کشور های همجوار خلیج فارس میباشد در مورد قسمت دوم سئوال راجع به بحرین فرمودند : این اولین بار است که من رسما درباره این مسئله سخن میگویم و دقیقا بشما وبسئوالاتی که دراین زمینه‌میکنید پاسخ میدهم.این جزیره صد وپنجاه سال پیش‌توسط انگلیسیها‌ازوطن‌ماجدا شدوانگلیسیها یك امپراطوری با یك سیاست استعماری برپاکردند خود شمابا گوشه ای ازاین‌سیاست‌استعماری درهند آشناهستید ولی اینك‌موقع آن رسیده است که انگلیسیهااز این نواحی بروند . باید اعتراف کنم که ما از انگلیسیهاانخواستیم ویا به آنها نگفتیم که خلیج‌فارس را تخلیه کنند آنها داوطلبانه‌عازم شده‌اند حرف‌ما این است که‌حال که آنها می خواهند بروند تخلیه نواحی خلیج فارس باید واقعی و اساسی‌باشد و من می خواهم‌یکبار دیگر بیانی‌را که شخصادر این زمینه گفته ام تکرار کنم‌و بگویم که اگر انگلیسیها از در جلو خارج می شوند نه باید از درعقب وارد شوند . ونیز نمی توانیم بپذیریم جزیره‌ای که توسط انگلیسی ها از کشور ما جداشده توسط ایشان ولی به حساب ما به روی دوستان نزدیك خود حساب کند. پیمان سنتو درواقع همانطور که خود شما میدانید به باشگاهی تبدیل‌شده است که ما در آن گرد هم میائیم و درباره مسائل فنی و اقتصادی با یکدیگر گفتگو میکنیم .

ایران

ایران‌از سوی دیگر پیوسته‌باین سیاست خود دلبستگی داشته است که هرگز برای‌بدست‌آوردن‌اراضی وامتیازات ارضی علیرغم تمایل مردم‌آنسامان بزور متوسل نشود. من‌می خواهم بگویم که اگرمردم بحرین مایل نباشند به کشور ما ملحق شوند ماهرگز بزور متوسل نخواهیم شد .زیرا این‌خلاف‌اصول سیاست دولت ما است که برای گرفتن این سرزمین خود بزور متوسل شود .دوما گرفتن وحفظ کردن سرزمینی که مردم آن‌با شماضدیت‌داشته‌باشد چه فایده‌ای خواهد داشت قبل از هر چیزاین ملل‌اشغال محسوب میشود در هر اشغالی شما باید مراقب سلامت وامنیت نیرو های اشغالگر خود باشید ودر تمام اوقات سربازان شمابابد در خیابانها پاس‌بدهند و پیوسته در معرض خطی گلوله نارنجك‌واین قبیل مخاطرات‌باشند.

سیاست

سیاست و فلسفه ما این است که با اشغال و گرفتن سرزمین های دیگر از طریق زور مخالف باشیم این روشن‌ترین چیزی‌است که من میتوانم دراین زمینه بشما بگویم امانمیتوانیم تحمل‌کنیم که چیزی راکه بما متعلق بوده است بکسان دیگری بدهند .

اراده مردم بحرین

یکی از خبرنگاران گفت‌شاهنشاه باین ترتیب مراجعه به‌آراء عمومی یارفراندوم را در بحرین پیشنهاد میکنند .

شاهنشاه فرمودند من نمیخواهم در این موقعیت دراین باره وارد جزئیات شوم اما هرکاری که بتواند اراده مردم بحرین‌رابنحوی که نزد ما شما و همه جهان برسمیت شناخته شود نشان دهد خوب است .

مهاراجه

شاهنشاه در پاسخ یکی از خبرنگاران درباره سلب عناوین مهاراجه های هند و گرفتن ثروت ایشان فرمودندمن‌شخصا داوطلبانه تمام اراضی خودرا واگذار کردم‌و سپس از دارائیهای شخصی خود بسود سازمانهای خیریه صرفنظر کردم اما این کارداوطلبانه‌صورت گرفت و وضع مهاراجه‌های هند برای من روشن نیست و نمیدانم آنهابدون ثروتشان‌چگونه میتوانند زندگی کنند و آیا قادرند اززور بازوی خود معیشت خودرا تامین کنند یانه ؟

یکی از خبرنگاران گفت باوجود خصوصیات مخصوص سازمان آر-سی-دی چگونه ممکن است از هند در این سازمان استقبال شود .

اعلیحضرت فرمودند : کدام خصوصیات را میگوئید ولی‌اگر بخواهیم کاملا روشن گردید میتوان یك نسخه از مرام‌نامه و اساس‌نامه آر- سی - دی رابرای شما بفرستیم .

اعلیحضرت شاهنشاه فرمودند ما خواستار همکاری صمیمانه و واقعی میان همه مردم جهان‌هستیم در اینجا رئیس اداره اطلاعات‌وزارت خارجه هند ضمن یادآوری اینکه ده‌دقیقه از وقت‌تعیین شده کنفرانس طبوعاتی گذشته است ازشاهنشاه سپاسگزاری کرد و کنفرانس مطوعاتی را تعطیل نمود .

در جلسه امروز مجلس شورایملی اعلام شد :

دولت برای انقلاب‌اداری دعوت‌عام میکند

در آغاز جلسه علنی امروز مجلس شورایملی که بریاست آقای عبداله ریاضی‌تشکیل گردیدآقای داودامینی نماینده اردبیل بعنوان قبل از دستور صحبت کرد وی بااشاره به سفر شاهنشاه‌آریامهر و علیاحضرت‌شهبانو به هندوستان گفت وظیفه خود میدانم بنام نماینده ملت از سران کشور دوست و هم قاره هند صمیمانه سپاسگزاری نمایم .

آقای داود امینی سپس از دولت خواست تا اردبیل بصورت فرمانداری کل درآید ناطق گفت تمام بودجه‌های دولت همینکه باردبیل میرسد تمام میشود !

زلزله

آقای ثامنی نماینده اسفراین از زلزله اخیر حوزه انتخابیه خود صحبت کرد و ضمن تشکر از اقدامات شیر و خورشید سرخ از مقامات مسئول خواست که بواسطه‌سرمای اسفراین بسرعت بکمك آسیب دیدگان زلزله بشتابند.

● انقلاب اداری

در دستور مجلس سئوال یك‌نماینده از دولت بود که مطرح گردید .

آقای محمد فضائلی نماینده قصر شیرین و عضو فراکسیون پارلمانی حزب مردم گفت در شش ماه قبل در باره اقدامات دولت در اجرای‌فرمان مبارك شاهنشاه آریامهر دایرباجرای انقلاب اداری سئوالی از دولت تقدیم کردم که مواجه با تعطیل مجلس‌شد.

در آنموقع که ۹ ماه از فرمان شاهنشاه میگذشت سئوال کردم در خصوص انقلاب اداری چه کرده‌اید ؟ و حالا میگویم اکنون که ۱۵ ماه گذشته است چه کرده‌اید ؟

آقای دکتر کاظم زاده وزیرمشاور و سرپرست سازمان امور استخدامی در پاسخ گفت انقلاب اداری ایران انقلابی مستمر و دائمی است

* دعوت عام

ناطق گفت : فراموش نشود وقتی شاهنشاه‌اصل انقلابی را اعلام‌فرمودند که رشد اقتصادی کشور ۱۰ ایران به یازده در صد رسیده بود و همین دستگاه های فعلی بودند که توفیق رسیدن باین رشد را بدست آوردند اجرای انقلاب اداری باعث شد ساعات کار به ۴۰ ساعت افزایش یابد و از میزان تعطیلات نیز کاسته شود‌ناطق گفت دولت در نظر دارد در راه‌تحقق بخشیدن هرچه‌بیشتر این اصل انقلاب تمام‌افکار را باهم جمع کند و دعوت عام‌نماید تاکسانیکه میتوانند ، دولت را در راه بثمر رسیدن این هدف راهنمائی کنند .

آقای فضائلی گفت : احساس میکنم که دولت توجهی به سرعت کار انقلاب‌اداری‌ندارد‌ولی‌اصلاحات قطعی محتاج به آهنك‌انقلابی و سرعت خاص است .

* تشکیل کمیسیون

من میخواهم در صورت موافقت مقام ریاست کمیسیونی برای رسیدگی بکار انقلاب اداری در مجلس تشکیل شود تا هم نظریات آقای دکتر کاظم زاده را بشنود و هم به تذکرات ما توجه کند .

آقای فضائلی گفت :عامل‌اجرای انقلاب ملی ما دستگاه اداری است و اگر فرسوده باشد و زنك زده ما چگونه میتوانیم فرمان‌شاهنشاه را اجرانمائیم . این را رهبر بزرك ایران درك فرموده‌اند و فرمان داده‌اند .

۷ سال حبس، بخاطر ربودن دختر انگلیسی

راننده اتومبیل برای اجرای نقشه خود از وجود جوانی که بزبان انگلیسی آشنائی داشت استفاده کرد

شعبه دو دادگاه جنائی مرکز یك راننده کرایه‌را بجرم ربودن یك دوشیزه انگلیسی به هفت سال حبس با اعمال شاقه محکوم نمود . این شخص علی شفیعی نام دارد .

جریان واقعه اینست که در هفتم شهریور ماه گذشته یك‌زن و مرد انگلیسی وارد تهران میشوند و روز بعد ، هنگامی که‌در میدان‌بهارستان ایستاده بودند ، یك اتومبیل کرایه جلوی آنها ترمزمیکند و راننده آن میخواهد که آنها را سوار نماید . چون راننده زبان انگلیسی‌نمیدانست، موفق نمیشود و ناچار چندبار میدان بهارستان را دورزده و تقاضای خود را تکرار میکند. ولی باز موفق‌نمیشود که منظور خود را عملی نماید .

در این موقع فکر تازه‌ای بنظر راننده اتومبیل کرایه میرسد و از جوان رهگذری که بزبان انگلیسی آشنائی داشت کمك میگیرد و باین ترتیب موفق‌میشود این‌زن‌و مردخارجی را سوار کند .

راننده اتومبیل کرایه میهمانان خارجی خود را به صرف غذا دعوت میکند و این چهار نفر پس از صرف غذا و مشروب راه جاده های اطراف تهران را درپیش میگیرند و درنقطه‌ای ازخارج شهرراننده اتومبیل رامتوقف میکندو ازآن‌جوان که بزبان‌انگلیسی آشنائی‌داشت‌وازمرد انگلیسی‌میخواهد که برای آوردن بطریهای مشروب که درصندوق عقب اتومبیل قرار داشت پیاده شوند .

در این لحظه ، راننده بسرعت اتومبیل‌را بحرکت در می‌آورد ودختر انگلیسی‌راکه «دنیس» نام داشت‌ربوده و به بیابان میبرد و اورا آزار میدهد و سپس وی‌را از اتومبیل‌پیاده میکند و خود بطرف تهران حرکت میکند .

دختر انگلیسی بزحمت خود را به جاده رسانیده و با اتومبیلی به‌پاسگاه ژاندارمری مراجعه و از راننده‌اتومبیل کرایه شکایت میکند .

برای پیدا کردن راننده اتومبیل کرایه ، به ستوان‌یکم کاشانی مامور‌یت‌داده میشود و این افسرباتفاق دختر انگلیسی تمام خیابانهای تهران رازیرپا میگذارندولی موفق به‌یافتن اتومبیل یاراننده آن نمیشوند .

تااینکه دخترانگلیسی خیابانی را در آن صرف غذا کرده بودند ، بافسر ژاندارمری نشان میدهد و مامورین تجسس ژاندارمری بآن کافه مراجعه نموده ، پس از یك سلسله تحقیقات موفق می‌شوند آدرس برادر راننده اتومبیل کرایه را بدست آورند وبه عنوان اینکه دوست‌برادرش میباشند، منزل «علی» را پیدا می‌کنند ولحظه‌ای که به آن منزل میرسند ، صاحبخانه می‌گوید که علی نیمساعت پیش از این خانه اسباب‌کشی کرده است.

بالاخره مامورین بکمك برادر علی بخانه مادر زنش رفته وبدون آنکه توجه کسی را جلب کنند آدرس منزل جدید علی‌رابدست می‌آورند وساعتها منزل وی را زیر نظر می‌گیرند تاموفق می‌شوند وی را دستگیر کنند .

علی در پاسگاه ژاندارمری باعمال زشت خود اعتراف مینماید و پرونده وی بدادسرای تهران‌فرستاده میشود ودادستان برای او از دادگاه جنائی تقاضای مجازت میکند و شعبه دوم دادگاه جنائی مرکزپس ازرسیدگی‌باین پرونده علی را به هفت سال حبس بااعمال شاقه محکوم می‌نماید .

سازنده مشروبات تقلبی دستگیر شد

شخصی که در بطری های خالی خارجی، مشروبات تقلبی میریخت و هنگام فروش آنها خود راآشپز امریکائیهای‌مقیم تهران معرفی‌میکرد، دستگیر وزندانی شد .

چندروز قبل‌پاسبان‌پست درخیابان به‌مردی مظنون میشود واو را به کلانتری جلب میکند . در بین‌راه این شخص ناگهان دوبطر ویسکی که‌همراه داشته بزمین میزند ومی‌شکند و پس‌از تحقیقات ، او خودرا محمد مودب آشپز آمریکائیهای مقیم تهران معرفی میکند .

نامبرده باداره تشخیص هویت معرفی و پس از تحقیقات معلوم میشود که اسم او «وارطان - آراسمشیان» است و دارای سابقه چند فقره جیب‌بری وسرقت بوده و اخیرا در شیشه های خالی ویسکی خارجی مشروبات تقلبی پر کرده وبا مهارت آن‌را بسته‌بندی کرده و بنام اینکه آشپزخارجیان می‌باشد ، بنام مشروبات خارجی میفروخته است .

در تحقیقات بعدی که بعمل آمد همدستان او شناخته شدو دوشیشه دیگر مشروب تقلبی کشف و پس‌از آزمایش واعتراف متهم به تقلبی بودن آن ، پرونده‌ای در این زمینه تشکیل شد .

وارطان فعلادرزندان موقت‌بازداشت استو منتظرمحاکمه‌خود روزشماری میکند .

قربانی حادثه جاده آبعلی

خانم دکتر ژاله کاردان، کارمند یکی‌از موسسات داروئی تهران ، دیروزدر تصادف‌جاده آبعلی کشته شد و شرح آن‌دیروزدراین‌صفحه چاپ‌شد .

کارمندان ثبت را از پنجره خارج میکنند !

درآتش‌سوزی ثبت‌اسناد که‌روزگذشته صورت گرفت ، عده‌ای‌از کارمندان ثبت‌ناچارشدند بااستفاده از نردبان آتش‌نشانی از پنجره‌خارج شوند !

این عکس لحظه ای‌را نشان میدهد که یکی‌از کارمندان ازپله های نردبان پائین می آید .

میخ در رگهای کودک!

شیاد ، بعلت دخالت در امور پزشکی بزندان رفت

«تل‌گیری» هم‌در شهرها برای عده‌ای دکان‌نان‌دربیاوری شده‌است.

اخیرا شخصی‌بنام‌اصغر بمامورا ن شکایت میکند :مدتی بود که گلوی بچه‌ام درد میکرد و شخصی بنام غلام‌طبیب‌زاده مدعی میشود که در رگهای گردن‌بچه‌ام میخ رفته‌است و او باید بوسائلی که مربوط به خودش ا راست ، این میخها رااز گلوی بچه‌درآورده و باصطلاح«تل» اورا بگیرد .

این شخص هم‌برا ی بهبود حال کودکش بجای اینکه‌اورا نزدپزشك متخصص اطفال ببرد، فرزنددلبندش را بدست «غلام» سپرد وباپرداخت پول‌زیاد ازاو خواست که میخها را از گردن بچه‌اش درآورد !

غلام‌طبیب‌زاده که در دروازه غار برای خودش بروبیائی بهم زده‌بود، به‌اصغر میگوید: باید چند مرتبه طفل رابه‌نزد من بیاوری تابافوت کرد ن دربینی بچه‌و خواندن‌اوراد ودعاهای مخصوص‌میخهارا ازرگهای گردن بچه دربیاورم .پدر طفل‌پس از چند جلسه رفت وآمد ، وقتی نتیجه‌ای ازکار خودش نمیگیرد ،به ماموران شکایت میکند و «غلام»به بازپرسی احضار وپس از بازجوئی متهم‌شناخته شده و بعنوان دخالت درامور پزشکی و کلاهبرداری پس از محاکمه به‌سه ماه زندان و پرداخت مبلغ ده هزاررریال جزای نقدی محکوم میشود .

قاچاقچی گرام اتومبیل محکوم شد

شعبه‌دوم دادگاه جنائی مرکز مردی را باتهام قاچاق گرام‌اتومبیل وجعل بارنامه محکوم کرد .

چندی پیش، یکی‌از رادیوفروش های پشت شهرداری تهران بارنامه یکی از شرکت های هواپیمائی را جعل و بفرودگاه مهرآباد مراجعه کرده در حدود ۵۳۰ دستگاه گرام اتومبیل از فرودگاه مهرآباد خارج مینماید .

شخص که هوشنك نام دارد ، اخیرا بعلت این جعل و قاچاق گرام اتومبیل بوسیله‌مقامات انتظامی‌تحت تعقیب قرار گرفت و بازداشت شد. پرونده هوشنك در شعبه دوم‌دادگاه جنائی مرکز رسیدگی شد ودادگاه اتهام وارده‌راصحیح‌دانست وهوشنك را به دو ماه‌ونیم حبس و پرداخت مبلغ ۱۳۴۵۹۳۴ ریال‌جریمه محکوم نمود .

متقلب ، پا توی کفش دولت کرد !

کار تقلب در موادخوراکی بجائی رسیده ، که درعلامت مواد خوراکی مربوط بدولت هم جعل و تقلب مینمایند !

اخیرا مامورین مبارزه با مواد غذائی تقلبی متوجه می‌شوند که متصدی فروش‌چای عطریارا به ثبت‌رساندندعلامت ببر بعنوان علامت تجارتی ، بسته‌بندی چای خود رابصورت چای سازمان چای درآورده‌و چای نامرغوب را به مردم می‌فروشد .

این شخص در چاپ جعبه هاعلامت ببر را هم تغییرشکل داده‌وبصورت «شیروخورشید» علامت انحصاری دولت درمی‌آورد و باصطلاح پای خودش را در کفش دولت مینماید .

این شخص پس از دستگیری و محاکمه به دو ماه حبس و پرداخت مبلغ پنجهزار ریال جزای نقدی و محو علائم‌روی بسته‌های چای محکوم‌میشود .

برنامه آینده

سینه‌موند

اولین سینمای خانواده ها و کودکان تهران

باتماشای این اثر شیرین خانوادگی یك خاطره دلپذیر برای همیشه در قلب خود نگه خواهید داشت .

تـ۶۳۴۳۰

بزودی

بزودی

الوی بزرك و درخشان ازسینمای فارسی برپرده سینما جان‌میگیرد وشور وهیجان‌آن تمام تهران رادربرمیگیرد

بیك ایمانوردی درفیلم

دلاور دوران

باشرکت: فرانک . پیشوائیان . اسدزاده

نرسی . اشرف کاشانی . ایران قادری . گیو

حوادث و رویدادها تلفن ۳۱۱۲۱۲

بزودی

قصه‌ای از جوانمردی ، انسانیت ، عشق و هوس

ناصر ملك مطیعی درفیلم

سالار مردان

باشرکت: شهین . فرشید فرزان . آرزو

ننه‌جون خدارحمت کنه آقامو، وصیت کرده‌بود تا شاه‌رگم‌می‌جنبه‌هوای‌داداشمو داشته باشم ونذارم که‌تواین نوروزمونه ازراه بدر بره اما این لاکردار ...استغفرالله .

حسین گیل - آراسته - نادره - گهنوئی
گیتی فروهر - حسن شاهین - مهردادیان
واسدالله یکتا
بارگردان نظام فاطمی

زیر پهنه نیلگون آسمانها هنوز نظیرچنین ماجرائی دیده نشده است .

تـ۶۳۴۴۴

ازهمین هفته درسینماهای

الوند - ایران - لیدو
نپتون - شهرام - ژاله - پاسارگاد
مونت کارلو - آستارا (تجریش)

فاضلی . نانسی کواك
گوگوش درفیلم
شب فرشتگان

باشرکت
حسین گیل
کتایون

برنامه آینده سینماهای

اونیورسال - سهیلا
رویال - حافظ

باردیگر غرش رعدآسای گلوله‌ها درغرب طنین میافکند تبهکاران درخاك وخون میغلطند و... قهرمانان سربلند وپیروز از معرکه جان سالم بدر میبرند .

برج هیلتون . برج مارتین . ادبرنز
درفیلم
بازگشت حرفه ایها

مجالس ترحیم

بسمه‌تعالی

والده برحمت‌ایزدی پیوست مجلس ترحیم روز دوشنبه ۱۶ر۱۰ر۴۷ از ساعت ۹الی ۱۱ صبح درمسجد حضرت امامزاده‌یحیی منعقد است .

زین‌العابدین سرخه

آ_۶۳۵۷۸

خانواده‌های : سرخه ، هاشمیان ، شجاعی ، کتابفروش ، مهدوی‌کنی ، رضائی ، هاشمی‌علوی ، مدرسی ، باستان ، داروئیان ، نیک‌بخش ، ظهوری ، رادنیا ، ظرفچی ، تفکریان ، ایزدی ، واقفی ، مدنی، افشار ، نصیری ، محزونیان ، فرجی ، خواجه‌پیری ، لبانی ، قادری ، تهرانی‌زاده ، اردشیری ، کاتوزیان، جاپلقی ، بلندتاجر ، خندان ، گزافرودی

بدینوسیله درگذشت **خانم‌سرخه** بزرگ خاندان راباطلاع رسانده مجلس ترحیم‌روزدوشنبه ۱۶ر۱۰ر۴۷ از ساعت ۹الی ۱۱ صبح در مسجد حضرت امامزاده یحیی وختم‌زنانه بعدازظهر از ساعت ۳الی۵ خیابان شاهپور گذروزیردفترکوچه دفتری کوچه سرخهٔ‌منزل علی‌سرخهٔ منعقد است .

آ_۶۳۵۸۰

بعموم افراد خانواده‌های عزادار بویژه بازماندگان آنمرحومه مصیبت وارده را تسلیت میدهیم

بسمه‌تعالی

نظر برحلت مرحومه مغفوره والده حضرت‌آیت‌اله سرخهٔ مدظله‌مجلس یادبودی‌درروزدوشنبه ۱۶ر۱۰ر۴۷ از ساعت ۳الی۵ بعدازظهر در مسجد جلیلی واقع در خیابان ایرانشهر برگزار میگردد .

سیدعبدالرسول رضائی - محمدرضامهدوی‌کنی

آ_۶۳۵۸۲

کل‌من‌علیهافان

هیئت امنای‌مسجد امیرالمومنین علیه‌السلام باکمال تاسف و تاثردرگذشت‌شادروان **عزیزاله‌فاضل‌سرجوئی** والدگرام جناب آقای وجیه‌اله فاضل‌سرجوئی‌راباطلاع دوستان و علاقمندان میرساند:مجلس ترحیم آنمرحوم روز دوشنبه ۱۶ر۱۰ر۴۷ از ساعت ۳الی ۵ بعدازظهر در مسجد امیرالمومنین علیه‌السلام واقع در خیابان نصرت امیرآباد چهارراه جلالی منعقد است شرکت نوات محترم موجب امتنان خواهد بود .

الاحقر سیدعبدالکریم موسوی

آ_۳۲۰۸۱

بانهایت تاسف فوت مرحوم **میرزانعمت‌اله‌حاج‌اسمعیلی** راباطلاع عموم خویشاوندان و دوستان میرساند. مجلس ختم آن مرحوم روز دوشنبه ۱۶ر۱۰ر۴۷ از ساعت۲الی ٤ونیم بعدازظهردرمسجد مهدوی خیابان‌شیروخورشید چهارراه استخر منعقد و ختم‌زنانه در همان روزوهمان وقت در منزل شخصی آنمرحوم خیابان شیروخورشید جنب مسجد مهدوی کوچه سبزواری دائر میشود .

از طرف خانواده‌های : حاج‌اسمعیلی ، هوشمند، خوشفکران ، جاسبیان ، جعفری ، صفا ، جدلی ، نسیم‌نیا ، بروجردیان ، نجفی ، مسچیان

آ_۳۲۰۱۳

بعموم بازماندگان آنمرحوم مصیبت وارده‌راتسلیت میدهیم

بانهایت تاسف درگذشت آقای **علی‌اکبرجهانیان** بزرگ خاندان جهانیان را باطلاع دوستان و بستگان میرساند . مجلس ترحیم آن شادروان از ساعت ۳تا۵ بعدازظهر روز دوشنبه ۱۶دیماه در مسجد سجاد واقع در خیابان شاه - چهارراه گیتی و مجلس ترحیم‌زنانه همانروز و ساعت در خیابان بهداری راه‌آهن پلاک۵۸ برگزار میگردد .

خانواده‌های : جهانیان ، امیرمظاهری ، شجاعی امینی ، شوشتری ، منصوری ، باوین‌ویژه ، روحانی، قدوسی ، کاظمی ، سلیمیان ، مظاهری ، شمس ، کیانفر ، آریان‌پور ، ریاحی ، محققی ، ارفع‌نیا ، پاینده‌جو ، پارسانژاد ، انصاری ، ضرابی ، شریفی، رفیعی ، اشرفی ، غفاری ، امیرکیانی ، ادیب ، ادیبی، نایب‌زاده ، اباذری ، شایگان ، شهربانی ، رشتی ، ساعدی ، فرضی

آ_۳۲۰۴۳

مصیبت وارده را بعموم بازماندگان آن مرحوم تسلیت میدهیم .

بااندوه فراوان درگذشت مرحومه **فاطمه‌محرابی** راباطلاع میرساند . مجلس ختم مرحومه روز دوشنبه۱۶ دیماه از ساعت ۲ونیم تا٤ونیم بعدازظهر در مسجد حاجی‌حسن واقع در خیابان ارامنه شاهپور برقرار میباشد .

ابوالقاسم محرابی ، نصرت‌اله باربد ، حاجی‌صادق اسکوئی ، محمود باربد ،مرتضی باربد

آ_۳ ۲۰۶۳

مصیبت وارده را بعموم بازماندگان آنمرحومه تسلیت میگوئیم

در مسجد جامع لاهیجان

بانهایت تاسف و تاثر درگذشت ناگهانی شادروان **صمدبیله‌ور** راباطلاع دوستان وآشنایان میرساند . مجلس ختم آنمرحوم روز دوشنبه ۱۶ر۱۰ر۴۷ازساعت ۸تا۱۱ صبح در مسجد جامع لاهیجان برقرار است. مستدعی است باتشریف‌فرمائی خود جهت تلاوت‌قرآن مجید روح آنمرحوم را شاد فرمایند .

لاهیجان - خانواده‌های : بیله‌ور ، کاوسی ، منتصری، ظریفی ، نوری‌رضوی ، مفیدی ، اسدی‌نیا ، توکلی ، ممتازی ، ارض‌پیما ، طاهرپذیر ، فتحی‌زاده، ملت‌شاهی صفائی ، حمیدی ، منجمی ، راستان ، صفاری ، عضدی صادقی ، قاسمی ، کریم ، کنفی ، گنجه‌ای ،نواده، ذرعیان ، نوربصیر ، محمودی

آ_۶۳۵۳۸

بعموم بازماندگان آنمرحوم مصیبت وارده‌راتسلیت میدهیم

انالله وانااليه راجعون

بانهایت تاسف و تاثر درگذشت مرحومه‌مغفوره **بانوحاجیه عذرااميريگانه** همشیره مکرمه جناب آقای محمدهمایون عضو هیئت موسس حسینیه ارشاد را باطلاع عموم میرساند . مجلس ترحیم آنمرحومه‌روز دوشنبه ۱۶ر۱۰ر۴۷ از ساعت ۳تا۵ بعدازظهر در تالار حسینیه منعقد است .

موسسه خیریه تعلیماتی و تحقیقات علمی و دینی حسینیه‌ارشاد

۲_۲ آ_۶۳۳۹۰

خانواده‌های : امیریگانه ،همایون ،همایونفر، غروی ، پزشکپور ، اشرفی‌شیرازی ، غنوئی ، کی‌مدار

درگذشت شادروان **بانو حاجیه عذراهمایون‌امیریگانه** را باطلاع دوستان و فامیل میرسانند . مجلس ترحیم مردانه وزنانه آن مرحومه روز دوشنبه ٦ ۱دیماه‌جاری از ساعت ۳تا۵ بعدازظهر در حسینیه ارشاد واقع در جاده قدیم شمیران منعقد است .

۲_۲ آ_۶۳۳۹۰

انالله‌وانااليه راجعون

خانواده‌های : میربابائی ، داهی ، مهدوی ، جباری مقدم ، کیائی،سره ، جلائی ، توکلیان،محمدی‌میری، یاسینی ، سلطانی ،مدنی ، طالقانی ، خستو ، رسولی، شفیعیان ، الله‌بداشتی ، حسنی ، یوسفی ، مولائیان، سلیمانی

بااندوه فراوان وکمال‌تاسف درگذشت شادروان **سیدعلی‌میربابائی** راباطلاع‌دوستان وبستگان میرسانیم. مجلس ختم آنمرحوم درروز سه‌شنبه هفدهم‌دیماه‌جاری درمسجد جامع چالوس برقرار است .

آ_۳۲۰۵۱ **سیدمطلب‌میربابائی**

مصیبت وارده را بعموم بازماندگان آن‌مرحوم تسلیت میدهیم

سناتورها ونمایندگان مجلس‌شورای‌ملی استان‌خراسان

بانهایت تاسف و تاثر درگذشت شادروان **آقاشیخ عباسعلی تربتی** را که از محترمین تربت و مردی نیکوکار بود باطلاع کلیه دوستان و هم‌شهری‌های‌مقیم مرکز میرساند .

مجلس ترحیم مردانه روز دوشنبه ۱۶ د ی‌ماه از ساعت ۹ تا۱۱ صبح د رخانقاه‌صفی‌علیشاه‌منعقداست.

خزیمه علم ، دکتر حجازی ، جمال گنجی ، عماد تربتی ، دکتر اعتمادی، دکتر اسدی ،اخوان ،بهادری، صدری ، بزرگ‌نیا ، ثامنی ، جلالی نوری ، حبیب‌اللهی، سیدمحمود روحانی ، سلیمانی کاشانی ، شهرستانی، شریعت ، دکتر محمود ضیائی ، امین غنی ، قراچورلو، قهرمان ، کلالی ، دکتر کفائی ، سیدکاظم مسعودی ، ابراهیم مدرسی ، یارمحمدی .

۲_۲ آ_۶۳۳۸۶

با نهایت تاسف و تاثر درگذشت ناگهانی‌شادروان **آقای‌شیخ عباسعلی تربتی** را که از محترمین تربت و مردی نیکوکار بود باطلاع فامیل‌و دوستان و هم‌شهری های محترم مقیم مرکز میرساند .

مجلس ترحیم مردانه روز دوشنبه ۱۶ دی‌ماه۴۷ از ساعت ۹تا ۱۱ صبح د رخانقاه صفی‌علیشاه منعقد است .

از طرف خانواده های تربتی : فیاض خراسانی ، معتمدی ، ضیائی ، تیمورتاش ، قرشی ، توکلی ، راشد ، شهابی ، منصف ، نجفی ، فردوسی ، محسن گنابادی ، نجد شیبانی .

۲_۲ آ_۶۳۳۸۶

باشگاه لاینز تجریش

باعرض تسلیت به‌بازماندگان ، فقدان مرحومه **بانواختر شفیع‌زاده** مادرشیرمردمهندس‌محمودشفیع‌زاده راباطلاع دوستان و شیرمردان‌میرساند . مجلس‌ترحیم مردانه از ساعت ده صبح تا۱۲روزسه‌شنبه ۱۷ ماه‌جاری در خانقاه صفی‌علیشاه وزنانه از ساعت ٤تا٦ بعدازظهر دوشنبه ۱۶ در منزل تجریش - خیابان پهلوی-خیابان فرشته کوچه ژاله شماره ٤ برقرار است .

رئیس باشگاه لاینز تجریش

آ_۳۱۹۷۷ یحیی‌فتحی

خانواده های شفیع‌زاده، افشار، جلایر ،دانشور، نبوی ، اسدی ، جلی ، تشید ، شمسا

بااندوه فراوان درگذشت شادروان **بانو اختر شفیع‌زاده** را باطلاع عموم دوستان‌و آشنایان میرساند مجلس ترحیم مردانه روز سه‌شنبه ۱۷ دیماه ازساعت ۱۰ تا ۱۲ در مسجد خانقاه و ختم زنانه از ساعت ٤تا٦ بعداز ظهر روز دوشنبه ۱۶ دیماه در منزل مهندس محمود شفیع‌زاده واقع در تجریش ، محمودیه ،خیابان فرشته کوی ژاله ، پلاک ٤ برگزار خواهد شد .

علی‌افشار ، رحیم افشار ، عبدالکریم شفیع‌زاده، دکتر حسن افشار ، علی‌اکبر اسدی، ایران‌شفیع‌زاده، دکتر فریدون شفیع‌زاده ، مهندس محمود شفیع‌زاده، مریم جلایر، عفت دانشور، طلعت افشار، ملوك نبوی، گیتی شفیع‌زاده ، جمشید جلایر، رحیم دانشور، مهندس کاظم افشار ، دکتر محسن افشار ،دکتر حسین افشار، مهندس رضا افشار، مهندس حسین‌جلی، دکتراسماعیل تشید ، دکتر امیرشفیع‌زاده ، مهندس بیژن جلایر ، پرویز جلایر ،مجید شمسا .

ضمنا باطلاع میرساند مراسم شب هفت آن مرحومه روز چهارشنبه ۱۸ دیماه از ساعت ٤تا٦ بعداز در منزل مهندس محمود شفیع‌زاده برگزار خواهد شد .

۲_۲ آ_۳۱۹۷۱

در مسجد جامع لاهیجان

بااندوه فراوان درگذشت نابهنگام شادروان **پرویز یاورزاده** را باطلاع عموم دوستان و آشنایان میرساند . مجلس ترحیم آنمرحوم روز سه‌شنبه ۱۷ دیماه از ساعت ۸صبح تا۱۱ در مسجد جامع لاهیجان برگزار خواهد شد .

خانواده‌های : یاورزاده ، چهاردهی ، اسدی ، قاسمی ، دکترعمید ، مطلق‌کبیر ، سرهنك حیرت ، سرهنك‌نیکخو ، حاج‌شیخ‌جعفرانصاری ، مجتهدی ، منتصری ، صادقی ، فیاض ، جهانسوز ، لاشائی ، مستوفی ، دکتر سوزنکار ، جهانگیری ، سپهر ، پزشکی ، نوروزی ، کریمی‌پور ، کریمی ، ارض‌پیما، لاهیجی ، ناظمی ، پورموسوی ، طلاکوب ، فرید ، کریم‌یاور ، شعاع ، روستائی‌زاده ، شریعتی

آ_۳۲۰۶۱

بعموم بازماندگان و فرزندان آنمرحوم‌مصیبت‌وارده راتسلیت میدهیم

یادبود

زپیش‌دیده تاجانان من رفت
توبنداری که‌ازتن جان‌من‌رفت
سروسامان مجواز من چورفتی
که‌چون رفتی سروسامان من رفت

مادر - دیگر سرنوشت‌ما‌بدست نیستیما و بی‌آیندگیهاست .

دیگر اشك ما شوری گذشته راندارد . خودبازبانی که زمانی برایت سخن‌میگفتیم کمبود این شوری را احساس میکنیم.دوریت را باانتظار جان تحمل میکنیم همان‌جانیکه خود هستی بخشیدی‌ودر آن جای گرفتی.

مادر - دیگر زندگی در جانهای خسته ما بایك خزان زرد وبایك غرور سرد میدود .

مادر - خاطرا ت‌تو یادگار گذشته‌شیرینی‌است که احساس زندگی وزنده‌بودن میکردیم .

مادر -هرگاه نسیمی سرکش مزارت رانوازش دادبدان همان روح‌عاصی‌شده ماست که بکویت پرواز میکند .

مادر-باورکن همواره صدای تیك‌تاك قلب خسته تورا که در سکوت وتاریکیهای شب‌آهنك‌شادی‌بخش زندگی ما بود بگوش میشنویم وبجان میسپاریم.

تورامیستائیم - ترامیجوئیم - همیشه - همه‌جا.

در ضمن فردابعدازظهر که مصادف باچهلمین روز درگذشت توست همه‌آنانکه‌ترادوست دارند برمزارت اشك میریزند تابدانی همیشه در خاطره‌ها هستی .

ازطرف فرزندانت : ملکه‌شارق

آ_۳۲۰۵۳

باستحضار دوستان و آشنایان محترم میرساند چون هزینه مراسم شب هفت‌درگذشت‌شادروان‌محمود **ایرانپور** برای شادی روح آنمرحوم بامور خیریه اختصاص داده شده لذا مراسمی در مزار آن مرحوم برگزار نخواهد شد .

آ_۳۲۰۱۱ **خانواده ایرانپور**

تسلیت

باقلبی آکنده از تاثر درگذشت نابهنگام دوشیزه شریفه بلادی دانشجوی سال سوم دانشکده پزشکی اهواز را بخانواده محترم بلادی و دوستان‌همکلاسش صمیمانه تسلیت عرض می‌نمائیم .

دانشجویان سال سوم‌دانشکده پزشکی‌دانشگاه تهران

آ_۳۲۰۲۹

جناب آقای مهندس مظفر پناه‌پور

مصیبت وارده را به‌جنابعالی صمیمانه تسلیت گفته سلامتی سرکار و خانواده را از خداوند خواستارم.

آ_۳۲۰۲۵ **محمد بابائی**

جناب آقای مهندس مراد پناه‌پور

باندوه فراوان مصیبت وارده را به‌جنابعالی و خانواده محترم تسلیت گفته سعادت عموم بازماندگان را ازخدای بزرك مسئلت دارم .

آ_۳۲۰۲۵ **محمدبابائی**

خانم وجیهه سپاسی

مصیبت وارده رابشما تسلیت عرض می‌نمایم .

آ_۳۲۰۳۹ **همایون برومند**

جناب آقای سلطان‌حمید امیرسلیمانی

بانهایت تاسف و تاثر فوت ناگهانی‌دوست‌عزیزمان وحیدامیرسلیمانی رابخانواده آن مرحوم تسلیت عرض مینمائیم .

کلاس سوم ب دبیرستان خوارزمی‌شمیران

آ_۶۳۵۰۶

سلطان‌وحیدعزیز

درگذشت جانگدازت همه دوستان را داغدار کرد این مصیبت بزرك رابخانواده محترم امیرسلیمانی بخصوص به‌پدر و مادر آن مرحوم تسلیت میگوئیم.

دانش‌آموزان کلاس سوم(آ)خوارزمی‌شمیران

آ_۶۳۵۰۴

جناب آقای ظفرالسلطان
جناب آقای رضاخان‌شهابی و بانو

بانهایت تاسف مصیبت وارده را تسلیت عرض مینماید .

همدان - دکتر بصیری و بانو

آ_۶۳۵۰۲

جناب آقای سیدمحمدعلی ریاضی یزدی

بانهایت تاسف فوت مادر گرامیتان راصمیمانه تسلیت عرض نموده بقای عمر وسعادت جنابعالی و بازماندگان آنمرحومه را از درگاه ایزدمنان‌خواستارم

اردستان - سیداحمد افصح‌زاده

آ_۶۳۵۰۰

همکار محترم جناب آقای کاظم مجدی
بازرس تعلیماتی

بازرسان تعلیماتی وزارت آموزش و پرورش‌مصیبت وارده را بجنابعالی و خانواده محترم فخرائی تسلیت عرض نموده وبقای‌عمروعزت جنابعالی‌را از خدای‌بزرك مسئلت دارند .

رئیس اداره بازرسی فنی-مبشر

آ_۳۲۰۴۵

گیتی‌افروزعزیز

مرك خواهرت ضایعه‌ای سخت وفراموش‌نشدنی است اما جز شکیبائی تقدیر را چاره‌ای نیست‌دراندوه بزرگت خودرا شریك می‌دانم .

آ_۳۲۰۴۷ **یزدان‌هوشور**

جناب آقایان پناهپور و مهندس مظفر پناهپور

مصیبت وارده را از صمیم قلب تسلیت عرض مینمایم .

کریم زرگر

آ_۳۱۹۶۷

جناب آقای غلامرضائی

بااندوه فراوان درگذشت دائی گرامی عزیزغلامرضائی رابجنابعالی و خانواده محترمتان تسلیت عرض نموده وخودرا در مصیبت وارده شریك میدانیم .

سپیددشت - یحیی‌لك - عزت‌اله‌لك- حبیب‌اله‌لك

آ_۶۳۵۰۸

ریاست محترم اداره دارائی مستقل سمنان

بانهایت تاسف درگذشت پدر گرامیتان را تسلیت عرض نموده بقای عمر وسلامت جنابعالی وبازماندگان آنمرحوم راامسئلت داریم .

کارمندان دارائی قند وشکر و دخانیات سمنان

آ_۶۳۴۹۸

جناب‌آقای فاضل سرجوئی

دانش‌آموزان ، دبیران وکارمندان دبیرستان دکتر ولی‌الله نصر بانهایت تاسف مصیبت وارده را حضور جنابعالی تسلیت عرض مینمایند .

منیرمومن

آ_۳۲۰۵۹

جناب‌آقای فاضل سرجوئی

انجمن همکاری خانه و مدرسه دبیرستان دکتر ولی‌الله‌نصر بانهایت تاسف مصیبت وارده را حضور جنابعالی تسلیت عرض می‌نماید .

مهندس امیربرخوردار

آ_۳۲۰۵۷

جناب آقای دکتر بهروز روحانی

پزشکان قانونی مصیبت وارده را به‌آن همکار محترم تسلیت گفته سلامتی وبقای عمر جنابعالی را خواستارند .

دکتر سیدمحمد طباطبائی رئیس اداره‌پزشکی‌قانونی

آ_۶۳۵۴۰

جناب آقای دکترکریم فاطمی

فوت ناگهانی همشیره گرامی را به‌آنجناب و بازماندگان تسلیت عرض مینمائیم .

آمل - احمد صمیمی - دوشیزه منظر صمیمی

آ_۶۳۵۴۲

دوست عزیز مهندس گیتی افروزکاردان

مصیبت تاثرانگیز وارده را بشما و خانواده محترم تسلیت میگوئیم .

صدیق ، کلانتری ، طیب‌نیا ، پطروسیان ، خزائی ، لیثی ، شیبانی

آ_۳۲۰۶۷

تیمسار سرتیپ ابوالحسن منوچهری

باکمال تاسف مصیبت وارده را تسلیت عرض مینمایم .

سرهنك‌عبداله‌منشی

آ_۳۲۰۷۱

سرکار سروان امیرهوشنك مظاهری

باکمال تاسف مصیبت وارده را به‌جنابعالی‌وفامیل محترمتان از صمیم قلب تسلیت عرض نموده بقای‌عمر بازماندگان را از درگاه احدیت مسئلت داریم.

افسران - مربیان فرهنگی - درجه‌داران و سپاهیان انقلاب پادگان عشرت‌آباد

آ_۶۳۵۶۲

توقیرابانهایت انکساروتاثر ضایعه جبران‌ناپذیر فقدان همکلاس گرامی وعزیزمان شریفه‌بیگم بلادی رابخانواده محترم بلادی تسلیت عرض نموده عطای صبر جمیل رابه‌بازماندگان خصوصا مادر داغدیده‌اش ازقادر متعال خواهانیم .

دانشجویان سال سوم دانشکده پزشکی‌جندی‌شاپور

آ_۳۲۰۷۷

جناب آقای احمداحمدزاده

فوت ناگهانی آقای منوچهر حیدربور رابشما و خانواده محترم آن مرحوم تسلیت عرض نموده بقای عمر شما و خانواده آن مرحوم را از درگاه احدیت خواستارم .

حاجی‌مرتضی‌جواهری

آ_۳۲۰۷۹

کمیته فنی پیش‌آهنگی دختران از طرف مربیان وکارکنان و دختران پیش‌آهنگ مصیبت وارده را به خانواده سپاسی خصوصا خانم بهیه سپاسی مدیر فنی پیش‌آهنگی دختران ناحیه ۹ تهران تسلیت عرض مینماید .

منصوری

آ_۳ ۲۰۰۵

سرکار خانم کاردان

بانهایت تاثر وتاسف فوت جانگداز دوشیزه ناکام دکترس‌ژاله کاردان رابسرکار عالی و کلیه فامیل محترم کاردان تسلیت عرض نموده و خودرا در این مصیبت بزرك شریك میدانیم .

امیرالیاسیان و بانو

آ_۳۲۰۰۹

جناب آقای مهندس نیك‌نفس وسرکارخانم‌نیك‌نفس

مصیبت وارده را بشماوخانواده محترم تسلیت گفته در غم شما شریك هستیم .

سرهنك ستادتوکلی‌وبانو

آ_۳۲۰۹۵

دوست وبرادر عزیز جناب آقای‌دکترضیاءالدین‌الداغی

بانهایت تاسف مصیبت وارده را تسلیت‌عرض‌نموده ماهم در غم شما شریك هستیم .

دکترسیدجوادی - رضاشهریاری

آ_۳۲۰۹۹

درگذشت یکی ازقضات اصفهان

آقای سیداحمد نجومی‌یکی از قضات‌پاکدامن وعالیرتبه دادگستری اصفهان روز چهارشنبه یازدهم دی ماه جاری براثر سکته مغزی درگذشت . مرحوم‌نجومی در طول خدمت خود در دادگستری مشاغل حساسی راعهده‌دار بود و بواسطه حسن خلق و صداقت و درستکاری محبوبیت خاصی بین طبقات مختلف پیدا کرده بود بهمین جهت مرگش‌همه‌دوستان وآشنایانش راسخت متاثر و متالم نمود . در تشییع جنازه ومجالس یادبود زنانه و مردانه که‌در منزل آن مرحوم ومدرسه چهارباغ‌منعقد گردید علمای اعلام وروحانیون وطبقات بانوان و گروهی از مسئولان سازمانهای دولتی،قضات وکارمندان دادگستری ، شخصیتهای محلی و طبقات مردم شرکت داشتند و بطرز بیسابقه‌ای از وی‌تجلیل کردند هفته درگذشت آنمرحوم نیز از ساعت ۲تا۵ بعدازظهر روز سه‌شنبه ۱۷ دیماه جاری برسرمزارش واقع در تخت‌فولاد تکیه کاشفی برگزار خواهدشد.

سپاسگزاری

از کلیه خانواده‌های محترم وسروران ارجمند که بمناسبت درگذشت شادروان **محمدحسن پیروی** ابرازهمدردی فرموده‌اند بدینوسیله مراتب‌سپاسگزاری و تشکرات قلبی خودرا تقدیم داشته وامیداست‌هرچه زودترجهت عرض تشکر مجدد توفیق حاصل گردد .

خانواده پیروی

۲_۱ آ_۳۲۰۷۵

تشکر واعتذار

از کلیه ذوات محترم که در مراسم تشییع‌ومجالس ترحیم مرحوم مهندس **سیدهادی پالیزبان** شرکت فرموده یاکتبا و تلگرافا وبوسیله جرایداظهارهمدردی ومایه تسلی باقیماندگان را فراهم نموده‌اند بدینوسیله تشکر و سپاسگزاری نموده چنانچه دراثرتالمات‌روحی تاخیری در شرفیابی و عرض تشکرانفرادی‌حاصل‌شود امید عفو داریم .

خانواده‌های : پالیزبان ، یثربی ، جالینوسی ، معاونی وسایر خانواده‌های وابسته

آ_۳۲۰۱۷

از سروران عظام ، علمای اعلام ، فرهنگیان گرانقدر بازرگانان ، اصناف ، واقوام و دوستانیکه ازشهرستان خمین ، الیگودرز ، محلات ، خوانسار ، اراك و تهران در مصیبت‌مولمه‌درگذشت مرحوم **حاج‌شیخ عبدالوهاب مومنی** قدم‌رنجه فرموده درتشییع جنازه و همچنین در مجالس متعدد ترحیم چه در خمین و چه در تهران شرکت فرموده و یابوسیله تلگراف و نامه و یادرج تسلیت‌در مطبوعات‌اظهارهمدردی‌فرموده‌اند سپاسگزاری نموده وبرای عموم آنان سعادت و سلامتی آرزومیکنیم واگر بعلت تالمات روحی برای عرض تشکر حضوری موفق نشویم ازهمه پوزش میطلبیم .

خانواده مومنی و سایر خانواده‌های وابسته

آ_۶۳۵۴۸

بدینوسیله از عموم سروران معظم - وزراء - تیمساران استادان - دانشجویان - اقوام و دوستان که در مرك (استاد تیمسار سرتیپ دکتر نصرالله نیك‌نفس)ابراز همدردی واظهار محبت نموده‌اند سپاسگزاری مینمائیم

خانواده‌های : نیك‌نفس ورزاقی

آ_۶۳۴۵۴

جناب آقای دکترظفری

مدیر کل محترم امور آزمایشگاههای وزارت بهداری

کارکنان اداره امور آزمایشگاههای استان فارس وبنادر مصیبت وارده را بجنابعالی و خانواده محترم تسلیت عرض مینمایند .

آ_۶۳۵۶۰

جناب آقای دکترظفری

مدیر کل امور آزمایشگاههای وزارت بهداری

مصیبت وارده را تسلیت عرض می‌نمائیم

دانشجویان سال دوم آموزشگاه تکنیسین آزمایشگاه

آ_۳۲۰۸۳

جناب آقای مهندس‌مرادپناهپور

مدیریت عامل شرکت مجم

خبرتاسف‌انگیز جناب آقای محمود ایرانپور اخوی خانم آنجناب موجب تاثر دوستان وارادتمندان‌جنابعالی است .

بدینوسیله مراتب تسلیت خودرا بحضورعالی معروض داشته دوام سلامتی‌وبقاء عمرجنابعالی وسایر افراد خاندان محترم را صمیمانه مسئلت دارم .

مدیر عامل شرکت سهامی بازاریاب-حسینعلی‌خلیلی

آ_۳۲۰۸۵

دبیرارجمند سرکار علیه‌خانم مهین شیبانی

مصیبت وارده راتسلیت گفته و خودرا در غم‌و اندوه شما شریك‌می‌دانیم و سلامتی شمارا از درگاه خداوند متعال خواهانیم .

دانش‌آموزان کلاس پنجم‌طبیعی ب‌دبیرستان طبری

آ_۳۲۰۸۹

بانهایت تاسف مصیبت وارده را به‌خاندان‌محترم آن مرحومه بویژه آقای محمدهاشمیان تسلیت‌عرض مینماید .

شرکت‌سهامی‌خارکو

مصیبت‌وارده رابهمکار ارجمند آقای محمدهاشمیان وعموم بازماندگان آن مرحومه تسلیت عرض مینمائیم

پروین قره‌داغی ، خلیل امیری ، عباس‌شفیعها

آ_۳۲۰۹۳

اطلاعات ۱۳۰۴

یکشنبه
● شانزدهم شوال ۱۳۸۸
● پنجم ژانویه ۱۹۶۹
● شماره ۱۲۷۸۲

مبادله تلگرام بین شاهنشاه و ایوب‌خان

شاهنشاه آریامهر در یك پیام تلگرافی که در راه عزیمت به‌هند هنگام عبور از فضای پاکستان بعنوان حضرت مارشال ایوب خان رئیس جمهوری پاکستان مخابره فرمودند سلامت و سعادت و ترقی روزافزون حضرت رئیس جمهوری پاکستان و رفاه ملت پاکستان‌راخواستارشدند. حضرت فیلد مارشال ایوب خان رئیس جمهوری پاکستان در پیامی که متقابلابه حضورشاهنشاه مخابره نمودند اظهار اطمینان کردند که مناسبات دوستانه ایران و پاکستان باگذشت زمان استحکام بیشتری یابد.

ایشان یادآور شدند که روابط موجود میان دو کشور بر اساس بسیاری از پیوند های تاریخی و جغرافیائی و فرهنگی استواراست.

حضرت رئیس جمهوری پاکستان همچنین احساسات خیرخواهانه شاهنشاه آریامهر را نسبت به‌ملت پاکستان ستودندودر خاتمه سلامت و شادکامی شاهنشاه آریامهر و شهبانوی ایران و اعضای خاندان جلیل سلطنت و سعادت‌وپیشرفت وترقی ملت ایران را از خداوند متعال مسئلت کردند.

وزیر دارائی دیروز بهندوستان رفت

آقای جمشید آموزگار وزیردارائی که‌بعلت بیماری آنفلوآنزا نتوانسته بود روز پنجشنبه در التزام‌شاهنشاه به‌هندوستان مسافرت کند، دیروز بدهلی‌نو پرواز کرد.وبهیئت‌همراهان پیوست.

جلسات هیئت های امناء سه دانشگاه

ساعت یازده صبح فرداهیئت‌امناء دانشگاه تبریز به ریاست سرکار علیه بانو فریده دیبا مادر گرامی شهبانو در محل بنیاد رضا پهلوی تشکیل میگردد. آقای دکترتسلیمی رئیس دانشگاه تبریز گزارشی از کار دانشگاه باطلاع میرساند و تصمیماتی برای کارهای جاری دانشگاه‌تبریز گرفته میشود. همچنین بعدازظهر روز سه‌شنبه جلسه هیئت امناء دانشگاه اصفهان به ریاست والاحضرت شاهدخت فاطمه پهلوی و روز چهارشنبه هیئت‌امنای‌دانشگاه مشهد تشکیل جلسه‌میدهند. آقای دکتر ضیائی رئیس دانشگاه‌مشهد گزارشی از اقدامات گذشته باطلاع میرساندوبرنامه‌های آینده‌دانشگاه مشهد مورد بررسی قرارمیگیرد.

ضیافت مدیر کل بانك ملی

دیشب از طرف آقای خوشکیش مدیرکل بانك ملی‌ایران ضیافتی بمناسبت انتصاب آقایان مهندس سمیعی بمدیریت عامل سازمان برنامه‌وخدادادفرمانفرمائیان بریاست بانك مرکزی ایران در باشگاه بانك ملی داده شد که در آن عده‌ای از وزیران ومقامات دولتی وصاحبان صنایع و بازرگانان و نمایندگان مطبوعات شرکت‌داشتند.

نثار تاج گل بر بنای یادبود مهاتما گاندی

در نخستین روز دیدار از هند، شاهنشاه تاج گلی نثار بنای یادبود مهاتما گاندی فرمودند.

مقدمات تشکیل شرکتهای تعاونی مسکن فراهم میگردد

● تقاضا های عضویت در این شرکتها بوسیله کارمندان دولت به بانك رهنی ارسال میشود

پرسشنامه مخصوص داوطلبان عضویت در شرکتهای‌تعاونی‌مسکن که برای حل مشکل مسکن جهت طبقه کم درآمد و مستخدمین جزء دولت به وزارتخانه ها و موسسات دولتی ارسال گردیده‌بود بتدریج پس‌از تکمیل به بانك‌مذکورارسال میگردد، تا پس‌از بررسی های‌لازم مقدمات تشکیل این نوع شرکتها توسط متقاضیان فراهم شود.

خبرنگار ما گزارش میدهد: تاکنون ۱۰ نفر از مستخدمین جزء وزارت کشاورزی این پرسشنامه را تکمیل و به بانك رهنی ارسال داشته‌اند در حدود ۲۵ نفر دیگراز مستخدمین این‌وزارتخانه که‌شرایط عضویت در این شرکتها را دارند، مشغول تکمیل پرسشنامه ها می باشند.

*** در وزارت بهداری**

در وزارت بهداری چون شایع شده بود که هدف‌از ارسال این پرسشنامه ها فقط اینست که‌دولت آماری از متقاضیان مسکن تهیه کند، و بداند که چند درصد از کارمندان دولت‌فاقدمسکن میباشد توجهی به این پرسشنامه‌ها نشد. یکی از کارمندان این وزارتخانه گفت:

هنوز منظور از این‌پرسشنامه‌روشن نمی‌باشد چون درنامه‌ایکه با این پرسشنامه ها رسیده است نوشته شده که این پرسشنامه‌هامخصوص خدمتگزاران دولت‌است‌وخدمتگزار دولت از نظر ما دو مفهوم دارد، یکی شخصی که پرونده «پرسنلی» او با توجه بوضع استخدامی و تحصیلاتش عنوان خدمتگزار دارد و دیگر تمام کارمندانیکه جزو مستخدمین دولت میباشند، هنوز برای ما روشن نیست که منظور از مستخدمین دولت که در این پرسشنامه ها ذکر شده کدام‌دسته از کارمندان دولت میباشند.

وزارت بهداری فعلا در حدود۱۹ نفر از خدمتگزاران جزءوکارمندان کم بضاعت پرسشنامه های مذکور را تکمیل کرده و ارسال داشته‌اند ودرحدود۱۵ نفردیگر نیزواجدشرایط شرکت در این نوع شرکتها می باشند که پرسشنامه های‌آنهاپس‌از تکمیل ارسال خواهد شد.

*** ۱۵۰ پرسشنامه**

برای وزارت دارائی در مرحله اول در حدود۱۵۰پرسشنامه‌فرستاده شد و چون این تعداد کافی نبود مجددا ۱۵۰۰پرسشنامه‌دیگرارسال گردید، فعلا در وزارت دارائی حدود ۶۰۰ پرسشنامه تکمیل و آماده ارسال به بانك رهنی ایران میباشد و قرار است تاآخر دیماه جاری که از طرف اداره رفاه تعاون این وزارتخانه ضرب‌الاجل تعیین شده است بقیه متقاضیان نیز این پرسشنامه ها را تکمیل وآخر دیماه یکجا به بانك رهنی ارسال دارند.

به وزارت تولیدات کشاورزی نیز ۵۰ پرسشنامه فرستاده شده شده است.

۱۲۴ برك پرسشنامه تکمیل‌شده در وزارت راه نیزبه‌بانك رهنی‌ایران ارسال گردیده است که از تعداد مذکور ۹۲ برك مربوط به خدمت‌گزاران وزارتخانه و ۳۲ پرسشنامه مربوط به‌خدمتگزاران‌راه‌آهن‌دولتی است.

شهریه مدارس ملی تعیین خواهد شد

شهریه مدارس ملی از طرف‌وزارت آموزش و پرورش تعیین و بآنان‌ابلاغ خواهد شد.

طبق‌اطلاع خبرنگار ما برای‌اجرای این برنامه میزان شهریه‌ای که‌درسال جاری بوسیله مدارس ملی از دانش آموزان‌اخذ شده است ازطرف‌وزارت آموزش‌و پرورش از مسئولین‌مدارس ملی خواسته شد تا مقامات مسئول با اطلاع از چگونگی نحوه در یافت شهریه‌مدارس تصمیمات لازم رااتخاذ نمایند. وزارت آموزش و پرورش همچنین از مدارس‌ملی درباره‌میزان شهریه‌ای که در نظر دارند سال‌آینده ازدانش آموزان دریافت‌کنندسئوالاتی از مدارس ملی کرده است.

یك مقام مطلع وزارت آموزش و پرورش‌امروز در باره میزان شهریه‌ای که‌برای مدارس ملی تعیین خواهدشد بخبرنگار ما گفت میزان شهریه‌مدارس ملی درجه بندی خواهد شد و برای هر یك از آنان با توجه به امکانات‌و وسائلی که در اختیار دارند وزارت آموزش و پرورش شهریه‌ای تعیین خواهد کرد.

میوه خریدار ندارد

در میدان انبار گندم تره‌بار و میوه رویهم انباشته شده‌و خریدار ندارد در مدت چند روز گذشته رویهم صدهاتن مرکبات تره‌بار. میوه باین میدان حمل شده‌ولی‌به فروش نرفته‌است‌امروز بارفروشان میدان‌اعلام‌کردند که در میدان جانیست وکالا هم رویهم انباشته شده‌است.

بارفروشان سردی هوا و افزونی زمینه را دلیل افزایش باردرمیدان میدانند وعقیده دارندکه سرما موجب کاهش رغبت‌مردم بصرف مرکبات و میوه شده‌است. رکود میدان در بازار شهر هانیزمشهود است و طبق اطلاعی که به میدان رسیده در سایر شهر هانیز وضع همینطور است.

بارفروشان امروز اعلام کردند که قیمت‌تره بار در میدان تنزل کرده‌است.

دکتر فتح‌الله‌فرزد

از مسافرت مراجعت نموده و مانند سابق عصرها بیماران محترم را می‌پذیرد.

بامطالعاتی که انجام شد اعلام گردید:

راه‌آهن برقی نمیشود

● برقی کردن‌خطوط‌راه‌آهن ایران‌مقرون به‌صرفه‌نیست

مطالعات‌لازم برای برقی کردن خطوط راه‌آهن پایان یافت و کار شناسان اعلام کردند که غیر از خط‌ذوب‌آهن‌وآنهم‌ناحیه‌بین‌سنگزی وبافق درسایر خطوط راه‌آهن، الکتریکی کردن محرکه راه‌آهن امکان‌پذیر نیست.

یك مقام رسمی راه‌آهن امروز بخبرنگار اطلاعات گفت کار ـ شناسان پس از بررسی وضع‌راه‌ـ آهن ایران‌ومیزان حمل محمولات دراین‌خطوط ومقایسه درآمدخطوط با استهلاك سرمایه‌ای که باید برای اجرای برنامه الکتریکی کردن راه‌آهن صورت گیرد اعلام کردند در خطوطی که رقم حمل کالا در آنها روزانه از بیست‌هزار تن کمتر است‌اجرای این برنامه به مصلحت نیست‌وراه‌آهن نمی‌ـ تواند سرمایه‌گذاری را مستهلك سازد.

*** ترانزیت**

هیئت‌اقتصادی ایران‌ومسئولان راه‌آهن هم اکنون در کشورشوروی مشغول مذاکره برای عقد قرار ترانزیت هستند واگر این قرارداد بسته شود حجم محمولات راه‌آهن افزایش مییابد وکالائی که به کشور شوروی وبه ممالك دیگر فرستاده میشود از طریق ایران ـ ترانزیت خواهدشد.

روزنامه فردا

چهارشنبه‌ها منتشر میشود

سیمان تهران

پدر موشکی امریکا
اسرار بشقابهای پرنده، را فاش میکند
مسابقه مدال طلای انشاءنویسی
٤ عکس رنگی از٤ هنرپیشه روز
رپرتاژ و داستان فوق‌العاده سال ٦٩
دوشنبه در مجله جوانان
مخصوص جوانان مدرن و پیشرو

کاریکاتور
مجله سیاسی فکاهی «کاریکاتور» برای آنهاکه بیشتر می‌فهمند وکمتر میخندند امروز منتشر شد. آ ـ ٦٣٤٣٨

شماره های تلفن دایره فروش
شرکت سهامی صنعتی جنرال
به شماره ٩٥٤٠١٨ و ٩٥٤٠١٩ تغییر پیدا کرده است
آ ـ ٦٣١٩٠

اطلاعیه
بانك رهنی ایران
وامهای صندوق پس‌انداز مسکن را میتوان مانند گذشته برای‌خرید یا ساختمان خانه مصرف نمود
ضمنا یادآور میشود کسانیکه‌حساب‌پس‌انداز مسکن‌تاآخر اسفند۱۳٤۷دریکی‌ازشعب‌بانك‌رهنی ایران افتتاح نمایند از افزایش نرخ بهره وام صندوق معاف میباشند. م‌الف ٩٩٤٢

شرکت تك نام
شرکت تك نام (سابقاخانه‌سازی تك)
حاضر است زمین اشخاص را باشرایط‌و مشخصات معینی ساخته و بموقع تحویل و قیمت آنرا نقد یا به‌اقساط دریافت نماید برای اطلاعات بیشتربه‌نشانی‌زیرمراجعه فرمائید:
تهران. شرکت تك‌نام با مسئولیت محدود خیابان سلطنت‌آباد خیابان ضرغام خانه سازی تك شماره ۳۷
تلفن ۷۷۰۹۹۳

آگهی استخدام
یك‌واحد بزرك صنعتی‌بیکنفر حسابدار ورزیده‌بامشخصات‌مشروحه زیرنیازمند است.
۱ـ آشنائی کامل به زبان انگلیسی.
۲ـ داشتن مدرك خدمت زیر پرچم ویا معافیت دائم.
۳ـسن بین ۳۰ الی ٤٥سال
واجدین‌شرایط‌می‌توانند با ذکرمدارك تحصیلی وسوابق کارتجربی خود باصندوق پستی‌شماره ۱۹۲٦ مکاتبه فرمایند.
۱ـ۲ آ ـ ۳۱۷۱۵

لطفا یادداشت فرمائید
تلفنهای جدید
شرکت سهامی دانیر
۹۵۵٤۹۵ و ۹۵۰۰۱۰
آ ـ ٦۳۱۹۲

قصر آئینه
بزرگترین هنر ارزنده ایران کهن را بصورتی زیبا ومجلل وتاریخی هدیه میکند

شماره تلفنهای
شرکت سهامی کارخانجات صنعتی میرال
بشرح زیر تغییر یافت
۹۵۵۳۱۵-۹۵۵۳۱٦

استخدام کارآموز مدیریت
گروه صنعتی بهشهر جهت تکمیل کادر مدیریت خود تعدادی افراد برجسته استخدام می‌نماید.
افرادمورد نظردرحدود ۲۵سال سن‌داشته و لیسانسیه یکی از دانشگاههای ایران یاخارج خواهند بود. این افراد بایستی‌آمادگی قبول مسئولیت و برنامه‌ریزی و همکاری بادیگران را داشته باشند.
افراد منتخب تسلط کامل بزبان انگلیسی خواهند داشت تابتوانند از برنامه‌های آموزشی که در صورت لزوم در خارج از کشور ترتیب داده خواهد شد استفاده نمایند.
هریك از این افراد پس‌از مدتی کارآموزی در واحدهای‌مختلف گروه صنعتی بهشهر مسئولیت هماهنك کردن امور مربوط به‌یکی از کالاهای تولیدی گروه صنعتی بهشهر و گسترش بازار آنرا بعهده خواهند گرفت.
افراد منتخب علاوه برحقوق مناسب از انواع مزایای‌استخدامی که شامل بیمه کامل بهداشت خانوادگی، بیمه عمر، وام‌مسکن و طرح بازنشستگی بهره‌مند خواهند شد.
داوطلبان میتوانند همه‌روزه از ساعت ۹ الی ۱۲ بادر دست داشتن آخرین گواهینامه تحصیلی، برك معافی یا خاتمه خدمت و ۲قطعه عکس به‌قسمت امور کارمندان گروه صنعتی بهشهرخیابان بوذرجمهری سرای حافظ مراجعه نمایند.
۱ـ۲ آ ـ ٦۳٤۲۲

لطفا یادداشت فرمائید
تلفنهای جدید
تعمیرگاه تلویزیون شاوب لورنس
SCHAUB-LORENZ
۹۵۸۵۳۷ ـ ۹۵۵۱۵۷
۹۵۲۹٤۲ ـ ۹۵۷۱۲۷
۹۵۱۹۱۵

تمدید شد
صندوق پس انداز مسکن بانك رهنی ایران
آخرین روز استفاده از جوائز نقدی خودرااز سیزدهم دی‌ماه به بیستم دی‌ماه تمدید کرد.
علیهذاکسانی که تا ساعت ده بعد از ظهرروز جمعه بیستم دی ماه ٤۷ با حداقل یکهزارریال یك حساب پس‌انداز مسکن دریکی از شعب بانك رهنی ایران درمرکز وشهرستانها افتتاح نمایند از
جایزه ممتاز ۲/۰۰۰/۰۰۰ ریالی
و هزاران جایزه نقدی دیگر که روز دهم بهمن ماه ۱۳٤۷ قرعه‌کشی میشوداستفاده‌خواهندکرد.

آگهی عاملیت فروش کمپوت ـ مربا ـ و کنسرو دولتی
سازمان مرکزی شرکتها وابسته بوزارت اقتصاد برای فروش انواع محصولات کمپوت ـ مرباجات و کنسرو کارخانه کنسرودولتی مشهد باشرائط مناسب عاملیت فروش می‌پذیرد.
داوطلبان میتوانند همه روزه در اوقات اداری برای دریافت شرائط عاملیت و کسب اطلاعات بیشتر بقسمت بازاریابی فروش امور بازرگانی سازمان واقع در کاخ وزارت گمرکات مراجعه فرمایند. ـ م الف ۹٦٦۹
آ ـ ٦۳۳۰٤ سازمان‌مرکزی شرکتها