۲۸ صفحه

اطلاعات

یکشنبه ششم آذر ماه ۲۵۳۶ ـ شماره ۱۵۴۷۳ تکشماره ۱۰ ریال

اسامی دانشجویان شرکت کننده در تظاهرات واشنگتن انتشار یافت

عضو مجلس نمایندگان آمریکا از چگونگی ارتباط سازمان های دانشجویان ایرانی در اروپا و آمریکا پرده برداشت

یکصحنه از تظاهرات نقابداران دروا شنگتن که‌جزئیات آنرا «لاری‌مک‌دونالد» درکنگره آمریکا افشاء کرد.

کاخ سفید بخاطر ندادن اجازه‌برای‌استقرار نفرات پلیس باندازه کافی مورد انتقاد قرار گرفت

میزان حق تدریس معلمان ومدیران

در صفحه ۲۵ ستون چهارم

درصورت نداشتن تعهدخدمت
انتقال معلمان آزاد شد
در صفحه ٤ ستون دوم

تاریخ ومحل اعزام مشمولان لیسانسیه وبالاتر

★ مشمولان از روز دوازدهم آذر به خدمت‌اعزام میشوند
در صفحه ٤ ستون ششم

نقاب پوشان واشنگتن مسلح به انواع سلاحهای سرد بودند

اگر اعراب برای شرکت در کنفرانس به قاهره نیآیند
سادات:

به تنهائی با اسرائیل مذاکره میکنم

انور سادات

سادات در پارلمان مصر گفت: من خود رابه اسرائیل نفروخته‌ام
درصفحات ۲ و ٤

اسامی ۲۲ نفراعضای تیم فوتبال ایران‌دربازی با کویت

تیم تقویت‌شده امید به‌کویت میرود

در صفحه ٤

ازسوی وزارت اطلاعات و جهانگردی :

خبر کشته‌شدن عده‌ای در تظاهرات اخیر ایران تکذیب شد

★ **از احضار نیروی کمکی‌پلیس‌برای مقابله‌با تظاهر کنندگان عمدا خودداری شده بود**

★ عکس مصدق بر روی پلاکاتهای سازمان‌چریکهای فدائی‌خلق‌ایران وسازمان‌مجاهدین ایران‌دیده‌میشد

★ **فعالیت های‌رضابراهنی وزهرائی دربین دانشجویان ایرانی مقیم آمریکا فاش شد**

★ پلیس آمریکا از ترس حضور در دادگاه ، از بازداشت تظاهر ـ کنندگان خودداری میکرد

در صفحه آخر

حسب‌الامر مطاع مبارک اعلیحضرت همایون شاهنشاه آریامهر مجلس‌فاتحه‌شادروان دکتر منوچهر اقبال رئیس هیئت مدیره‌ومدیرعامل شرکت‌ملی‌نفت ایران روزسه‌شنبه هشتم آذرماه جاری ازساعت ۱۵٫۳۰ الی ۱۷٫۳۰ درمسجد عالی سپهسالار برگزار خواهد شد .

وزیر دربار شاهنشاهی
امیر عباس هویدا

درگذشت استاد ارجمند جناب آقای دکتر منوچهر اقبال رئیس هیئت مدیره جمعیت حمایت آسیب‌دیدگان از سوختگی راکه از خدمتگزاران جامعه پزشکی بوده و همواره مساعی خودرا جهت تعالی پزشکی صرف نموده تسلیت عرض وبقای عمر بازماندگان خاندان شادروان‌را ازدرگاه احدیت مسئلت داریم .

دکتر سیروس اصانلو ـ مدیر عامل جمعیت حمایت آسیب‌دیدگان از سوختگی .

جناب آقای خسرو اقبال

در نهایت تاثر وتاسف درگذشت جناب اقای دکتر منوچهر اقبال را ازصمیم قلب به‌جنابعالی وعموم فامیل و خویشان و وابسته صمیمانه تسلیت عرض نموده و بقاء عمر بازماندگان آن‌مرحوم را از ایزد متعال مسئلت می نماید .

مهندس مهدی حکمی

جناب آقای خسرو اقبال

با نهایت تاثر وتاسف درگذشت شادروان جناب آقای دکترمنوچهر اقبال رئیس هیئت مدیره و مدیر عامل شرکت ملی‌نفت ایران‌را به‌آنجناب وخانواده محترم‌اقبال تسلیت گفته سلامت وطول عمر بازماندگان آن شادروان را ازدرگاه خداوند متعال مسئلت دارد .

از طرف هیئت مدیره شرکت ایرتویا
اصغر حدادزاده

جمعیت شیر و خورشید سرخ ایران در مصیبت ناثرآور درگذشت شادروان دکتر منوچهر اقبال سوگوار است، آن رادمرد گرانمایه سراسر عمر پرثمر خویش را در راه خدمتگزاری به‌شاهنشاه ومیهن سپری کرد ونامی نیک وجاودانه ازخود برجای نهاد با سرافرازی زیست و باسربلندی جهان‌را بدرود گفت .

باابراز تاثر خاطر مبارک والاحضرت شاهدخت‌شمس پهلوی ریاست عالیه جمعیت از درگذشت آن شادروان که سالها درسمت عضویت هیئت مدیره ومرکزی با این جمعیت همکاری‌مستقیم ومستمرداشت هیئت مدیره‌مجمعیت شیر و خورشید سرخ ایران این مصیبت را به همسرو فرزندان و برادران گرامی وبستگان آن مرحوم وجامعه پزشکی ایران صمیمانه تسلیت می‌گوید .

بانهایت تاسف وتاثر درگذشت دانشمند عالیقدر شادروان دکتر منوچهر اقبال رئیس هیئت مدیره‌ومدیر عامل‌شرکت ملی نفت ایران ونماینده سابق مجلس شورای ملی را که از خدمتگزاران صدیق شاهنشاه آریامهر و میهن بوده‌اند باطلاع می‌رساند .

مجلس ترحیم آن فقید سعید از ساعت ۳ تا ۵ بعداز ظهر روز سه‌شنبه هشتم آذرماه جاری در مسجد عالی سپهسالار منعقد خواهد بود .

رئیس مجلس شورای ملی
عبدالله ریاضی

جناب آقای رستم امیر بختیار قائم‌مقام محترم تشریفات دربار شاهنشاهی
جناب آقای سیروس بختیار

مصیبت وارده را صمیمانه تسلیت عرض مینماید.

اسماعیل معینی‌زند ـ شیراز

شورای روسای دانشگاه تهران وشورای‌عالی انجمن دانش آموختگان دانشگاه تهران بانهایت تاثر درگذشت رادمرد بزرگ **دکتر منوچهر اقبال** رئیس شورای عالی روسای دانشگاه تهران را به‌اطلاع کلیه اعضاء انجمن می‌رساند. مراسم یادبود آن مرحوم از ساعت سه‌ونیم تا پنج ونیم بعداز ظهر روز سه‌شنبه هشتم آذر ماه جاری در مسجد سپهسالار منعقد می‌گردد .

جواد شهرستانی
رئیس شورای عالی دانش‌آموختگان دانشگاه تهران

درگذشت شادروان دکتر منوچهر اقبال جانشین ریاست عالیه هیات امنای دانشگاه تهران اعضای هیات‌علمی این دانشگاه‌را در اندوهی عمیق فروبرد مجلس ترحیم آن‌فقید سعید که همواره پشتیبان اعضای هیات علمی بود، از ساعت سه ونیم تا پنج‌ونیم بعداز ظهر روز سه‌شنبه هشتم آذرماه درمجلس سپهسالار برگزار می‌گردد .

جامعه هیات علمی دانشگاه تهران
دکتر قهرمان شمس

باکمال تاسف وتاثر درگذشت جناب آقای محمدعلی یاسائی را در کرمان حضور همسر ارجمند ، فرزندان برومند و همکار گرامی جناب آقای سیروس یاسائی تسلیت عرض می‌نماید .

شرکت سیمرغ (سهامی خاص)

جناب آقای دکتر علی اصغر اردکانیان

هیئت مدیره و مهندسین شرکت ساختمانی پاریز مصیبت وارده را صمیمانه تسلیت میگویند .

جناب آقای دکتر حبیب دادفر

مصیبت وارده را صمیمانه به‌جنابعالی وخاندان محترم تسلیت عرض می‌نماید .

کارکنان شرکت بسته‌بندی و توزیع گوشت مرغ و تخم مرغ (پردیس)

شرکت پیچازالکتریك

سازنده انواع کلید فیوزپایه فیوز مقره هـای اتکائی
تابلوئی ایرانشهر جنوبی پلاک ۵۳ تلفن ۵ـ۸۳۸۳۴۴
۵ـ۱ آ ـ ۳۴۷۱۲

عامل توزیع نفت گاز دستگاههای حرارتی (فوری) پیمانکاری هاشمیان تلفن ۶۴۲۸۶۳

دنیای‌ورزش منتشر شد

بانهایت تاسف وتاثر درگذشت ناگهانی شادروان جناب آقای دکتر منوچهر اقبال‌وزیرپیشین پست وتلگراف وتلفن ورئیس هیئت مدیره مدیر عامل شرکت ملی نفت ایران را به‌اطلاع عموم می‌رساند و مراتب تسلیت خود و عموم کارکنان پست ومخابرات ایران را به‌بازماندگان آن مرحوم تقدیم می‌دارد .

کریم معتمدی

ضایعه بزرگ فقدان رادمرد گرانقدر شادروان دکتر منوچهر اقبال را از سوی استادان و کارمندان مدرسه عالی‌شمیران به‌خاندان‌اقبال‌صمیمانه تسلیت‌عرض می‌نماید.

رئیس مدرسه عالی شمیران

هیئت مدیره وکارکنان شرکت سهامی پتروشیمی ایران ـ ژاپن

درگذشت شادروان جناب‌دکتر منوچهر اقبال رابه بازماندگان محترم آن فقید سعید صمیمانه تسلیت عرض مینمایند.

با اندوه فراوان وتاثر بی‌پایان درگذشت ناگهانی شادروان دکتر منوچهر اقبال استاد عالیقدر دانشگاه‌وشخصیت برجسته سیاسی کشور را به‌بازماندگان آنمرحوم وخاندان محترم اقبال صمیمانه تسلیت عرض مینماید.

سندیکای توزیع‌کنندگان گازمایع‌ایران

جناب آقای احمد اقبال

با نهایت تاسف درگذشت برادر گرامیتان را به جنابعالی وبانو و خانواده محترم اقبال تسلیت عرض نموده خودرا دراین مصیبت بزرگ شریک می‌دانیم .

حبیب‌الهی و بانو

سرکار علیه بانو اقبال

با نهایت تاثر و تاسف درگذشت همسر گرامیتان شادروان دکترمنوچهراقبال‌را تسلیت‌عرض نموده‌سلامتی و دوام عمر شما وبازماندگان محترم را از خداوند یکتا خواستاریم .

حبیب‌الهی و بانو

باتاسف‌فراوان درگذشت شادروان جناب آقای دکتر منوچهر اقبال رئیس هیات‌مدیره ومدیرعامل شرکت‌ملی نفت ایران ، خدمتگزار صدیق شاهنشاه آریامهرو ملت ایران را به‌خاندان محترم اقبال صمیمانه تسلیت میگوئیم .

از سوی گروه شرکت‌های شل درایران ـ فرانک‌کارل جراردوس اورس‌خیور

ضایعه درگذشت جناب‌آقای دکترمنوچهر اقبال ریاست هیئت‌مدیره ومدیریت عامل‌شرکت ملی نفت ایران رابه‌خاندان محترم اقبال وکارکنان شرکت‌ملی نفت تسلیت میگوید.

ازطرف کارکنان شرکت هواپیمائی ارتاکسی انوشیروان جهانبانی

جمعیت ملی مبارزه با سرطان ایران درگذشت شادروان دکتر منوچهر اقبال را به بازماندگان‌آن مرحوم وخانواده محترم اقبال و جامعه پزشکان ایران تسلیت گفته ، خود را دراین اندوه شریك میداند .

درگذشت ناگهانی جناب آقای دکتر منوچهر اقبال

شخصیت عالیقدر، استاد بزرگوار و وزیرپیشین وزارت بهداری‌رابه‌اطلاع کلیه‌کارکنان وزارت بهداری‌و بهزیستی و سازمان‌های وابسته می‌رساند .

مجلس ترحیم آن شادروان‌روز سه‌شنبه هشتم آذرماه ازساعت ۱۵½ الی ۱۷ درمسجد سپهسالار برگزار خواهد شد .

وزیر بهداری و بهزیستی ـ دکتر شیخ‌الاسلامزاده

جای کمال تاسف است‌که جامعه ایرانی شخصیت ممتازی را ازدست دادکه درخدمت به شاهنشاه بزرگ‌و کشور وملت ایران سرمشق صداقت وشهامت واستقامت ودر انجام خدمات محوله نمونه شایستگی و درایت و حسن‌مدیریت بود .

دانشگاه تهران ضمن ابراز تاثر واندوه دانشگاهیان از ضایعه اسف‌انگیز درگذشت ناگهانی شادروان دکتر منوچهر اقبال رئیس اسبق وجانشین ریاست عالیه هیئت امناء واستاد این دانشگاه، باطلاع می‌رساند که مجلس ترحیم فقید سعید از ساعت سه ونیم تا پنج ونیم بعدازظهر روز سه‌شنبه هشتم آذر ماه جاری در مسجد سپهسالار منعقد خواهد بود .

دکتر قاسم معتمدی
رئیس دانشگاه تهران

با تاسف وتاثر بی‌پایان درگذشت نابهنگام همسر عزیزم **شیرین چایچی اجاقی (پزشک)** را باطلاع میرساند .

خلیل چایچی اجاقی

جناب آقای رستم امیر بختیار
قائم‌مقام رئیس کل تشریفات دربار شاهنشاهی

مصیبت وارده را از صمیم قلب تسلیت عرض‌می‌نمائیم.

ناصر رکنی و بانو

جناب آقای محمد علی آرشام
جناب آقای مهندس حسین آرشام

فوت جانگداز مادر گرامی را قلبا تسلیت عرض میکند .

هیئت علمی ـ کادر اداری و دانشجویان ـ دانشسرای عالی فنی آرشام کرمان .

آگهی مجمع عمومی عادی مجتمع ایران سکتا

جلسه مجمع عمومی عادی که‌به علت عدم حصول‌اکثریت تشکیل نگردید وبه روزیکشنبه سیزدهم آذرماه جاری‌ساعت ۳ونیم‌بعدازظهر در محل رستوران رویال ونك موکول و تشکیل میگردد.

رئیس هیئت‌مدیره ـ علیرضا شرفه

اطلاعیه بانك فرهنگیان ایران

شعبه لاهیجان بانك فرهنگیان ایران واقع در شهر لاهیجان بموجب اجازه نامه نب ۱۶۵۷مورخ ۳۶٫۸٫۲۳ بانك مرکزی ایران برای انجام کلیه عملیات بانکی آغاز بکار کرده است .

باندوه فراوان درگذشت نابهنگام جناب آقای دکتر اقبال رئیس محترم هیئت مدیره و مدیر عامل شرکت ملی نفت ایران را بحضور سرکار علیه بانو اقبال و بستگان از صمیم قلب تسلیت عرض نموده سلامت و طول عمر بازماندگان آن شادروان‌را از درگاه خداوند متعال مسئلت داریم.

ابوالحسن مصداقی و بانو

بانهایت تاسف وتاثر درگذشت ناگهانی **دکتر منوچهر اقبال** رئیس هیئت مدیره ومدیر عامل شرکت ملی‌نفت‌ایران را باطلاع می‌رساند وبا اندوه فراوان و خاطری‌افسرده درگذشت فقید سعیدرا ازطرف شرکت ملی نفت ایران و شرکتهای وابسته وشرکت ملی صنایع پتروشیمی‌وشرکت ملی گاز ایران وشرکت سهامی لوله‌سازی بعموم کارکنان شرکت‌های مذکورتسلیت گفته‌ضمن‌آرزوی صبروشکیبائی سلامت وطول‌عمر بازماندگان آنمرحوم‌را از درگاه‌خداوند متعال مسئلت دارد .

مجلس ختم آنمرحوم روز سه‌شنبه هشتم آذرماه جاری ازساعت ۱۵½ الی ۱۷ درمسجد سپهسالار برگزار خواهد شد .

قائم‌مقامها و مدیران شرکت ملی نفت ایران ـ رئیس هیئت مدیره ومدیر عامل شرکت ملی صنایع پتروشیمی ـ رئیس هیئت مدیره و مدیر عامل و مدیران شرکت ملی گاز ایران .

باندوه فراوان ازطرف اعضای هیات مدیره وکلیه کارکنان شرکت ملی نفتکش ایران و شرکت خدمات کشتیرانی ایران و بریتانیا وشرکت نفتکش ساف ایران درگذشت ناکهانی شخصیت بزرگوار جناب آقای دکتر منوچهر اقبال رئیس هیات مدیره و مدیر عامل شرکت‌ملی نفت ایران و رئیس هیات مدیره این شرکت را بحضور بازماندگان آن فقید سعید صمیمانه تسلیت عرض مینماید.

حسن مصطفوی مدیر عامل شرکت ملی نفتکش ایران

بانهایت تاثر وتاسف درگذشت شادروان دکتر منوچهر اقبال شخصیت برجسته دانشگاهی و سیاسی‌را به‌خاندان بزرگ اقبال تسلیت عرض نموده و از درگاه خداوندمتعال برای بازماندگان محترم صبر وشکیبائی مسئلت مینماید.

رئیس دانشگاه ملی ایران ـ احمد قرشی

جناب آقای احمد اقبال

در نهایت تاثر وتاسف درگذشت جناب آقای دکتر منوچهر اقبال را ازصمیم قلب به‌جنابعالی وعموم فامیل و خویشان و وابسته صمیمانه تسلیت عرض نموده و بقاء عمر بازماندگان آن‌مرحوم را از ایزد متعال مسئلت می نماید .

مهندس مهدی حکمی

باتاسف فراوان درگذشت جناب‌آقای دکتر اقبال را به خاندان محترم اقبال صمیمانه تسلیت عرض میکند و شادی روان آن رجل باتقوی و عالیقدر را از خداوند بزرگ مسئلت دارد.

هوشنك‌داروگر

مدیران ، کارمندان وکارگران شرکت سهامی کف «داروگر» باتاسف بسیار درگذشت رجل شایسته وعالیقدر شادروان جناب‌آقای دکتر منوچهر اقبال رابه‌خاندان اقبال تسلیت میگویند وخودرا درغم‌این ضایعه اندوهبار شریك میدانند.

هیئت‌مدیره

سادات: من خودرا به اسرائیل نفروخته‌ام

سادات حین ایراد سخنرانی مهم خود در پارلمان مصر که مستقیما از رادیو تلویزیون قاهره پخش شد. عکس‌رادیویی آسوشیتدپرس

قاهره- خبرگزاری فرانسه- آسوشیتدپرس- پرزیدنت انور سادات اعلام کرد که قاهره آماده است ازروز شنبه آینده نمایندگان همه طرفهای درگیر در اختلاف های خاورمیانه از جمله دو ابرقدرت (شوروی و امریکا) و همچنین اسرائیل را برای تدارک مقدمات بازگشائی کنفرانس ژنو بپذیرد.

رئیس جمهوری مصر که پیرامون نتایج دیدارش از اسرائیل در مجمع خلق سخن می‌گفت اظهار داشت برای آنکه کاری را که آغاز کرده‌ایم بانجام برسانیم پس از پایان‌این‌سخنرانی بوزیر امور خارجه ماموریت‌خواهم داد تاپا دبیرکل سازمان‌ملل‌متحد ودو ابرقدرت (شوروی و امریکا) تماس گرفته وبه‌آنها بگوید که قاهره آماده‌است اگر خدا بخواهد ازروز شنبه آینده همه طرفهای درگیر در کشمکش خاورمیانه ازجمله دو ابرقدرت و اسرائیل‌را برای تدارک مقدمات کنفرانس ژنو در قاهره بپذیرد هدف این است‌که گفتگوهای این کنفرانس سالها پدارا نکشد بلکه ظرف چند ماه پایان یابد.

سادات در مورد کنفرانس ژنو تصریح کرد که در جریان گفتگوهایش با رهبران اسرائیل دوطرف موافقت کرده‌اند کهتنها مسایل اساسی دراین کنفرانس بررسی شود وازبحث‌درباره مسایل فرعی و تشریفاتی‌خودداری شود.

رئیس جمهوری مصر پس‌از تاکید این مطلب که مسئله امنیت اساس مذاکرات ژنو را تشکیل خواهد داد بی‌آنکه فکر ضمیمه کردن قسمت‌هائی از سرزمین‌های‌عربی به‌اسرائیل درمیان باشدبه‌تفصیل درباره «محیط‌اعتمادی» که دیدارش از اورشلیم بوجود آمده سخن گفت وخاطر نشان ساخت که‌امروزه حتی یک اسرائیلی نمی تواند نسبت به تصمیم راسخ اعراب برای دست یافتن بیک‌صلح عادلانه و پایدار تردیدی بخود راه دهد و عده زیادی‌از مسئولان اسرائیل اطمینان یافته‌اند که اعراب هیچگونه راه‌حلی راکه شامل آزادی سرزمین های اشغالی‌وتاسیس یک کشور فلسطین نباشد نخواهد پذیرفت.

پرزیدنت سادات سپس بالحن محکمی کلیه شایعاتی را که در باره امضای یک قرارداد جداگانه میان مصر و اسرائیل انتشار یافته قویا تکذیب کرد و اتحادجماهیر شوروی را به پخش این شایعات بی‌اساس متهم نمود.

قرارداد محرمانه

رئیس جمهوری مصر گفت شوروی می خواهد حالت نه‌جنگ ونه‌صلح‌درخاورمیانه ادامه یابد تابتواند قیمومت خودرا بما تحمیل کند. همین شوروی بود که پس از امضای دومین قرارداد جداسازی نیروها در صحرای سینا با یاسرعرفات و دولت سوریه تماس گرفت تابه‌آنها بگوید که‌مصر آرمان عربرا زیربا گذاشته وحاضر شده است بااسرائیل یک قرارداد جداگانه امضاء کند اکنون من می‌توانم مفاد سه قرارداد محرمانه‌ای که درآن هنگام باامریکا امضاء شد فاش کنم.

دریکی ازاین قراردادهای محرمانه امریکا متعهدشده است که اسرائیل بسوریه حمله نخواهد کرد. در دومین قرارداد پیش‌بینی شده که یک قرارداد جداسازی نیروها نیز دربلندیهای جولان امضاء شده و بالاخره درسومین قرارداد امریکا اعتراف کرده است که‌حل مسئله‌خاورمیانه بدون دخالت دادن فلسطینیها امکان‌پذیر نخواهد بود.

سادات باردیگر تاکید کرد مبارزه‌ای که افرادمبتلا به «هیستری» خواه بعثی‌ها باشند و خواه فلسطینی ها علیه مصر براه انداخته توسط رادیو مسکو سازمیشود سادات شوروی را از هرگونه خرابکاری در تلاش های صلح برحذر داشت واز دولتهای عربی خواست به رقابت در مبارزه علیه مصر پایان دهند.

سادات سوریه‌ای‌ها را به تاسیس یک حزب درداخل سازمان آزادی‌بخش فلسطین متهم کرد و گفت این کاری است‌که ما هرگز درصدد انجام آن برنیامده‌ایم.

سپس رئیس جمهوری مصر خطاب به فلسطینی‌ها گفت: «فکر کنید چه کسی بروی شما آتش گشود؟ آیا این مصر بود؟ چه‌کسی همیشه‌درگفتار وکردارش صادق واز هرگونه فریبکاری خودداری نموده است. آیا این مصر نبود؟»

سادات ضمن اشاره بروشی که سوریه در برابر ابتکار سیاسی او پیش گرفته است گفت همبستگی عرب بازیچه نیست که‌برخی‌ها باتوسل به‌آن بخواهند هدفها ونظرات خودراعملی کنندوفریاد«خیانت خیانت»سردهند. همبستگی عرب باید در راه برآوردن آرمانهای عرب بکار گرفته شود نه برای تحقق بخشیدن به‌افکار و پندار های شخصی. سادات گفت مصر مرکز ثقل جهان عرب‌ارتشکیل می‌دهد وکلیدجنگ وصلح خاورمیانه است. در جنگ ۱۹۷۳ شوروی بجای سلاح‌هائی که‌سوریه در میدان نبرد از دست داده بود جنگ‌افزارهای جدیدی به ارتش این کشور تحویل داد ومن هرگز از سوریه درخواست دریافت اسلحه نکردم واین عراق بود که قطعات یدکی تسلیحات جنگی را بما تحویل داد.

۱۰ روز دیگر

رئیس جمهوری مصر ضمن اشاره به‌دیدار تاریخی‌اش از اسرائیل گفت من سدهای روانی راکه درراه برقراری صلح وجود داشت ازمیان برداشتم. روزی که‌دراورشلیم بودم آن زمان وزیر دفاع اسرائیل از من پرسید برای چه می‌خواهید تاده روز دیگر بما حمله کنید. در آن‌زمان شایع شده بود که‌من به اسرائیل رفته‌ام تا تدارکات‌آغاز جنگ با اسرائیل را پرده‌پوشی کنم من پاسخ دادم هرگز حمله نمی‌کنم ما تنها کاری را انجام می‌دهیم که شما در صدد انجام آن هستید.

سادات اضافه کرد که همه مسئولان اسرائیلی از شجاعت سربازان مصر فرماندهان آنها در جنگ اکتبر ستایش وتجلیل کردند. پرزیدنت سادات در پایان ازملت مصرکه شجاعت وشهامت خودرا بجهانیان نشان داده قدردانی کرد وتاکید نمودکه موفقیت دیدارش ازاورشلیم موفقیت مصر است.

سادات در سخنرانی هشتاد دقیقه‌ای خود که‌چندین‌بار با کف‌زدن های شدید نمایندگان مجمع خلق قطع شدنتایج قطعی درباره مسائل اساسی راکه در مذاکرات با رهبران اسرائیل به آن دست یافته بود فاش نکرد وهمینقدرگفت دیدارش از اورشلیم موانع روانی را که بمدت سی‌سال دوطرف را از یکدیگر جدا می‌کرد از میان برداشت.

سادات همان مطلبی راکه دراورشلیم عنوان کرده‌بود در پارلمان مصر تکرار کرد وتاکید نمود: «بهمه مردانی که دراین سرزمین خودرا قربانی کرده‌اند به همه زنانی که پسران خودرا بمیدان جنگ فرستادند و به همه جوانان می‌گویم تا زمانی که می‌توانیم به‌صلح دست یابیم اجازه نخواهیم داد آسیب دیگری بشما برسد. ما بت‌های‌ترس ووحشت را نابود خواهیم کرد و بردشمنان‌زندگی‌پیروز خواهیم شد.»

سادات درحالیکه مشت خودرا برای تاکید سخنانش بلند کرده بود افزود نگرانی اعراب درباره اینکه وی خودرا به‌اسرائیل فروخته است بی‌اساس است وی گفت من خود را به‌اسرائیل نفروخته‌ام سادات در نطق خود هیچ نامی از سازمان آزادی‌بخش فلسطین بمیان نیاورد ولی بارها به فلسطینیها و حقوق حقه آنها اشاره کرد.

رئیس جمهوری مصر تاکید کردکه باوجود مخالفت‌ها وانتقادهای اعراب به سیاست کنونی خود ادامه خواهد داد وموانع مسکورا برسر راه هدفهایش تحمل نمی‌کند. سادات گفت صراحتا می‌گویم هرچه که از نظر ما بتواند براساس عادلانه صلح برقرار کند خواهیم پذیرفت واین امر بشوروی وهیچ ملت دیگر ارتباطی ندارد.

سادات در رد اتهامات برخی از کشورهای عربی گفت اگر میخواست جداگانه صلح کند این کار بسیار آسانی بود اما وی خواستار صلح دوجانبه نیست. وی گفت اگر لازم باشد باردیگر به‌اسرائیل خواهد رفت وبا نمایندگان پارلمان اسرائیل گفتگو خواهد کرد.

کارتر درکنفرانس ژنو شرکت‌میکند

قاهره - رویتر - هفته‌نامه «اخبارالیوم» چاپ قاهره، دیروز نوشت که انتظار میرودپرزیدنت کارتر، در کنفرانس صلح خاورمیانه در ژنو شرکت کند.

همین هفته‌نامه بنقل از منابع آگاه خاطرنشان کرده است که‌کنفرانس ژنو باحتمال قوی روز ۲۱ دسامبر (۳۰آذر) در سطح سران کشورها تشکیل می شود، و در جلسه گشایش مجدد آن پرزیدنت کارتر، و پرزیدنت حافظ اسد و پرزیدنت سادات شرکت خواهند کرد.

اخبارالیوم، همچنین نوشته است که پرزیدنت اسد، بزودی دستور خواهد داد که مبارزه تبلیغاتی علیه مصر، متوقف شود، پرزیدنت سادات بعلت سفرش به اورشلیم، در معرض شدیدترین انتقادها از جانب وسایل ارتباط جمعی سوریه قرار گرفته است.

شوروی از تماس مصر و اسرائیل اطلاع داشت

مسکو - خبرگزاری فرانسه- لئونید زامیاتین‌مدیر کل خبرگزاری تاس اعلام کرد اتحاد شوروی بطور غیر مستقیم ۱۵ روز قبل از سفر انورسادات به‌اسرائیل از تماس‌های میان مصر و اسرائیل باخبر بود.

زامیاتین ضمن تصریح برروی این مطلب‌خاطرنشان ساخت که سندی‌در مورد تمایل اسرائیل مبنی برانعقاد قرارداد جداگانه با مصر وبیرون راندن شوروی از افریقا توسط یکی از نمایندگان اسرائیل در سازمان ملل بوی تسلیم شده است.

دعوت برای شرکت در کنفرانس قاهره

سادات در مسیر خود در خیابانهای قاهره‌و در مجمع خلق مورد استقبال پرشور قرار گرفت و نمایندگان پارلمان بافریادهای زنده‌باد قهرمان صلح‌از وی استقبال کردند.

رئیس جمهوری مصر اندکی پس از پایان سخنرانیش در مجمع خلق با هواپیمای اختصاصی همراه حسنی مبارک معاون خود به‌اسماعیلیه رفت.

قرار است بطروس‌غالی کفیل وزارت امورخارجه مصر امروز سفیران کشورهای درگیر در بحران خاورمیانه را بدفتر کار خود دعوت کرده و متن دعوتنامه‌ها برای شرکت در کنفرانس قاهره را به‌آنها تسلیم کند.

یکسقام آگاه اظهار داشت که متن دعوتنامه‌ها چند ساعت پس از سخنرانی سادات آماده شده‌است.

رادیو قاهره گزارش داد که یک دعوتنامه رسمی نیز برای سازمان آزادی‌بخش فلسطین فرستاده‌خواهد شدتا روزشنبه آینده در کنفرانس قاهره شرکت‌کند.

وزیر امور خارجه مصر دیشب پس ازملاقات باسفیر امریکا اظهار داشت که کنفرانس قاهره‌مقدمات بازگشائی کنفرانس ژنو رافراهم‌خواهد کرد. کنفرانس قاهره در سطح کارشناسان کشورهای درگیر خواهد بود وگروه کار برای فراهم ساختن مقدمات این کنفرانس هم‌اکنون تشکیل شده است.

سوریه‌والجزایر پیشنهاد سادات‌راردکردند

بیروت - خبرگزاری فرانسه - کشورهای عربی و اسرائیل در مقابل دومین بمب سیاسی سادات عکس‌العمل‌فوری نشان‌دادند اندکی پس‌ازپایان سخنرانی دیروز رئیس جمهوری‌مصر در پارلمان مصر، عبدالحلیم خدام وزیر امور خارجه سوریه اعلام کرد که قبول دعوتنامه پرزیدنت سادات درحالیکه ملت عرب رئیس جمهوری مصر را محکوم کرده است برای ما امکان‌پذیر نیست. درنتیجه‌سوریه دعوت سادات را بطور دربست رد می‌کند. خدام اضافه کرد: کشورهای عربی که ابتکار سادات را رد می‌کنند روز پنجشنبه آینده در تریپولی پایتخت لیبی یک کنفرانس عالی کوچک تشکیل خواهندداد.

خدام حاضر نشد بگوید کدامیک از کشورهای عربی در کنفرانس تریپولی‌شرکت خواهند کرد و همینقدر گفت سوریه به مذاکره با ملت مصر و دیگر ملت‌های عرب برای تحقق بخشیدن به یک صلح پایدار درمنطقه ادامه خواهند داد.

دربیروت‌جبهه دموکراتیک برای آزادی فلسطین ضمن رد ابتکارهای سیاسی مصر پرزیدنت سادات را منهم‌کرد که با امریکا و اسرائیل یک معامله سیاسی انجام داده و از سازمان آزادیبخش فلسطین وحقوق‌فلسطینی‌ها بکلی چشم پوشیده است.

از سوی دیگر سخنگوی سازمان آزادیبخش فلسطین تاکید کرد که پیشنهادسادات برای تشکیل یک کنفرانس مقدماتی در قاهره قابل‌قبول هیچیک از طرفهای درگیر عربی نیست.

درهمین‌هنگام یاسرعرفات رهبر سازمان آزادی‌بخش فلسطین با شتاب به دیدار سفیر شوروی در لبنان‌رفت و مدتی باوی بطور سری به گفتگو پرداخت. قرار است امروز سازمان آزادی‌بخش فلسطین دریک کنفرانس مطبوعاتی روش رسمی خود را نسبت به پیشنهد سادات اعلام کند.

در اسرائیل پیشنهاد رئیس جمهوری مصر مانند بمب صدا کرد و اندکی‌بعد دولت اسرائیل اعلام کردکه پیشنهاد پرزیدنت سادات را برای شرکت در کنفرانس مقدماتی قاهره می‌پذیرد.

مناهم بگین پس ازتشکیل یک جلسه فوق‌العاده از ایگال‌یادین‌معاون‌نخست‌وزیر موشه‌دایان وزیر امور خارجه و چند تن دیگر از وزیران کابینه رسما اعلام کرد که اسرائیل دعوت پرزیدنت سادات را پذیرفته است.

دراعلامیه‌ای که‌دیشب‌در اورشلیم‌انتشاریافت‌تاکیدشده است‌که‌نخست‌وزیر اسرائیل حاضر است به قاهره برود اما شرایطی را که رئیس جمهوری مصر برای‌امضای قرارداد میان اسرائیل و کشورهای عربی‌همسایه‌اش تعیین کرده یعنی عقب‌نشینی به مرزهای ٤ ژوئن ۱۹۶۷ وتاسیس یک کشورفلسطین رد می‌کند.

در مسکو خبرگزاری تاس‌قسمت‌هائی ازسخنرانی سادات را پخش کرد اما به دعوت رئیس جمهوری مصر از دبیر کل سازمان ملل متحد و دو ابرقدرت برای شرکت در کنفرانس قاهره‌اشاره‌نکرد. خبرگزاری رسمی الجزایر در تفسیر سخنان سادات در پارلمان مصر گفت: رئیس‌جمهوری مصر با دعوت از طرفهای درگیر در مسئله خاورمیانه مناهم‌بگین را رسما به‌قاهره دعوت کرده است درحالیکه از سازمان آزادیبخش فلسطین سخنی بمیان نیامده اردن و عربستان‌سعودی هنوز عکس‌العملی نسبت به پیشنهاد سادات نشان نداده‌اند. در میان کشور های‌عربی سوریه باخشونت و در عین‌حال با تمسخره دعوت سادات از کشورهای درگیر در اختلاف‌های خاورمیانه پاسخ داده و تشکیل چنین کنفرانسی را «امکان‌ناپذیر» خوانده‌است.

عبدالحلیم خدام دیشب در پایان گفتگوهایش با ریمون‌بار نخست‌وزیرفرانسه گفت «دوران‌رهبری پرزیدنت سادات به ملت عرب پایان یافته است چرا که او باین ملت خیانت کرده است و باین ترتیب کنفرانس ژنونیز محکوم است. ما در کنار ملت مصر هستیم نه‌درکنار سادات که علیه منافع مصر وجهان عرب‌گام برمیدارد.»

در واشنگتن سخنگوی کاخ سفید ازهرگونه‌تفسیری درباره پیشنهاد سادات خودداری کرد و آن را با احتیاط زیاد تلقی کرد. وی گفت ما اکنون درباره‌ابتکار جدید رئیس جمهوری مصر مشغول تبادل‌نظر وبررسی هستیم.

تروریستهای اسپانیا رئیس پلیس یک ایالت راکشتند

پامپلون - (اسپانیا) - خبرگزاری فرانسه - رئیس پلیس پامپلون (مرکزایالت ناوار در اسپانیا) دیشب در سوء قصد مسلحانه‌ای که به جان وی صورت گرفت، به قتل رسید.

طبق گزارش منابع رسمی اسپانیا قربانی سوء قصد هنگامیکه به اتومبیل خود سوار میشد مورد حمله غافلگیرانه چند مرد مسلح ناشناس قرار گرفت‌وبضرب چندین گلوله ظاهرا از یک تفنگ شکاری شلیک شد از پای درآمد.

هنوز هیچکس یا هیچ گروهی در اسپانیا مدعی نشده که رئیس شهربانی پامپلون را به قتل رسانده است.

خبرگزاری فرانسه ازقول منابع مطلع پامپلون گزارش داده که قتل ژوآکین ایماز رئیس پلیس پامپلون ظاهرا بوسیله یک گروه چهارنفری از افراد تروریست صورت گرفته است سوء قصد کنندگان سوار بر اتومبیلی بودند که در سان‌سباستیان نمره شده بود و با استفاده از همان اتومبیل نیز فرار کردند.

در ۱۲ نوامبر جاری نیز دو نفر از ماموران پلیس اسپانیا در بیلبائو بوسیله عده‌ای دیگر از افراد تروریست زخمی شده‌بودند. سازمان زیر زمینی «اتا» که هدفش بدست‌آوردن‌استقلال منطقه باسک وجدا کردن آن از اسپانیاست بعدا مدعی شد که سوء قصد در بیلبائو بوسیله افراد آن انجام گرفته است بدنبال همان سوء قصد مردی ناشناس‌که خود را سخنگوی‌گروه«اتا» معرفی میکرد در پیامی که برای یکی از روزنامه ها فرستاد گفت که «اتا» مصمم است نبردمسلحانه‌اش را برضد دستگاه حکومت مادرید و برای بدست‌آوردن استقلال باسک ادامه‌دهد.

سخنگوی مذکور اضافه کرد که تاوقتی نیرو های پلیس وگارد ملی و کارآگاهان خفیه و سایر عوامل اعمال کننده اراده حکومت اسپانیا خاک باسک راترک‌نگفته‌اند دایما در معرض حملات تروریستی و غافلگیرانه طرفداران مسلح استقلال باسک قرار خواهند داشت.

جنگ برای تصرف شهر حراردراوگادن بشدت ادامه‌دارد

موگادیشو - خبرگزاریها- منابع دیپلماتیک در موگادیشو دیروز گزارش دادند که در حالی‌که‌شورشیان موردحمایت سومالی مواضع جدیدی در ناحیه کوهستانی نزدیک‌شهر قدیمی و حصاردار «حرار»و بارو های آن بدست‌آورده‌اند روز گذشته جنگ های‌خیابانی خونینی در داخل‌این شهرمیان آنان و مدافعان شهر حرارکه از واحد های ارتش اتیوپی هستند درگیر شده است.

دیپلمات هایی که از آنان در موگادیشو نقل قول شده است ضمنا گفته‌اند کهشایعات قبلی دایر براینکه نیرو هـای جبهه آزادیبخش غرب‌سومالی روز سه‌شنبه یا چهارشنبه گذشته حرارا تصرف کرده‌اند بی‌اساس بوده‌است ولی‌سقوط این شهر بدست رزمندگان‌جبهه مذکور اکنون بیش از پیش قریب‌الوقوع به نظر میرسد.

جبهه یاد شده که باختصار «وسلف» نامیده میشود‌نیروبی مرکب از ۸۰۰ تا ۱۰۰۰ نفراز پیشقراولان خود را تاکنون در داخل دژ ها و باروهای اطراف حرار نفوذ داده و در تعدادی از خانه های سنگی‌و قدیمی‌این‌شهر موضع‌گرفته‌اند.

از طرف دیگر دیپلمات های خارجی که‌در آدیس آبابابسر میبرند دیروز بنوبه خود گزارش دادند که مدافعان‌شهر حرار باپشتیبانی نیروی‌هوایی وتانک‌های‌ارتش اتیوپی‌پریشب حمله‌دسته پیشقراول‌شورشیان «وسلف» را در حرار درهم شکسته و آنها را مجبور کرده‌اند که به تپه های اطراف شهر فرار کنند.

کارشناسان نظامی فرانسه معتقدند

شوروی ممکن است ظرف ۳ تا ۸ سال آینده جنگ‌را آغاز کند

پاریس- خبرگزاری‌فرانسه- طبق‌پیشگوئی‌کارشناسان نظامی فرانسه شوروی ممکن است ظرف ۳ تا ۸ سال آینده‌جنگی عظیم برپا کندمگر آنکه کشور هایی که هدف های این‌حمله بشمار خواهند رفت ازسرمشق ۱۹۶۸ چک‌اسلواکی پیروی کنند و بدون جنگیدن‌در برابر شوروی تسلیم شوند.

طی گزارشی که در شماره اخیر نشریه «دفاع» (مجله‌ای کهبا تیراژ محدود در پاریس منتشر میشود به اموردفاعی و نظامی اختصاص دارد) به چاپ رسیده‌است وکارشناسان نظامی فرانسوی ادعا کرده‌اند که «توسعه طلبی» شوروی ممکن است با در نظر گرفتن‌سه عامل الزام آوری که احتمالا ظرف چند سال آینده خود - نمی‌خواهندکرد آهنگ‌پرشتاب تری پیدا کند.

این عوامل یا دلایل، از نظر کارشناسان نظامی‌فرانسه عبارتند از:

۱- دشواری هایی که‌شوروی در تلاش‌خودبرای عقب‌نماندن از غرب در مسابقه تکنولوژی احساس میکند.

۲- روبروبودن بامقاومت و دشمنی روزافزون مردمی که در داخل شوروی‌بیش از پیش ناراضی میشوند.

۳- نیرومندی روزافزونی که چین در حال کسب کردن آن است.

حدوث این دگرگونی هادر وضعی که هم اکنون در دنیا و برای شوروی وجود دارد قبل از هر چیز برای مسکو این خطر را خواهد داشت‌که ابتکار عمل‌را در عرصه‌سیاست وقلمرو مسلکی و نظامی، با تمام اهمیتی که برای شوروی دارد از دست بدهد و مسکو را مجبور کند تا به جای‌وما دار ماندن به استراتژی احتیط آمیز جاری، یعنی پیروزشدن بدون جنگیدن، درصدد برپا کردن جنگی بزرگ برای‌رسیدن به هدف های استراتژیکی‌خود برآید.

کارشناسان نظامی فرانسه نتیجه گیری کرده‌اند که‌رهبران شوروی برای‌کامل کردن‌کاری که در اکتبر ۱۹۱۷ باانقلاب بلشویکی شوروی آغازشده ممکن است در زمانی نزدیک احتمالا بین ۱۹۸۰ تا ۱۹۸۵ منطق وحشتناک: «یا حالاو یا هیچوقت» را عملا آزمایش کنند و براساس‌این منطق‌جنگ عظیمی را که باید بپیروزی نهایی شوروی منجر گرددبرپا نمایند.

۳ رهبر طراز اول سپاهیان‌رودزیا طرح اسمیت را پذیرفتند

سالیسبوری- یونایتدپرس- اسقف آبل موزوروا یکی از رهبران درجه اول ملیون‌سیاه پوست رودزیا که طرفداران زیادی در میان مردم هم نژاد خوددرآن‌سرزمین داردپیروز پیشنهاد یان‌اسمیت نخست‌وزیر رودزیا رادرباره شرایط انتقال مسالمت آمیز قدرت حکومتی از اقلیت سفید پوست به اکثریت سیاه پوست کشورش قبول کرد. طبق فرمولی که اسمیت پریروز پیشنهاد کرده است هریک از افرادبالغی که در رودزیا زندگی میکند اعم‌از آنکه سفید پوست یا سیاه پوست باشند، دارای یک‌حق رای برای شرکت درانتخابات عمومی آینده رودزیا خواهد بود و باین ترتیب پارلمانی برگزیده خواهدشد که خواهد توانست بنام نماینده واقعی اکثریت، یعنی ٦٫٤ میلیون سیاه پوستان رودزیا قدرت فرمانروایی را از اقلیت ۲۶۸۰۰۰ نفری سفید پوستان سلب کند و آنرا به اکثریت سیاه پوست انتقال دهد.اسقف موزوروا هنگامی که موافقت خود را با طرح پیشنهادی‌یان اسمیت اعلام‌میکرد اظهارداشت که اسمیت با اینکار درحقیقت تسلیم بدون قید و شرط را قبول کرده و نشان داده است که دیگر در برابر تقاضای ما که خواستار انتقال قدرت به اکثریت سیاه پوستان رودزیا هستیم تاب پایداری ندارد.

اسمیت درفرمول پیشنهادی خود قید کرده که عملی شدن پیشنهاد وی حتی ممکن است بدان معنی باشد که برای حل مسائل قانون اساسی و رژیم در رودزیا طرح مشترکی که آمریکا و انگلستان پیشنهاد کرده‌اند به حساب نخواهد آمد.

با پذیرفته شدن پیشنهاد اسمیت‌ازطرف اسقف‌موزوروا که ریاست شورای ملی متحد آفریقایی زیمبابوه را برعهده دارد در واقع هر سه رهبر طراز اول ملیون سیاه پوست رودزیا دعوت اسمیت را برای مذاکره کردن‌بادولت وی‌قبول کرده‌اند و پیشنهاد او را پذیرفته‌اند.

اولین گروه جوانان معتاد در شهرک ترک اعتیاد جوانان مرخص شدند

ایرانیها هم از این پس در جهان سینما یک داماد دارند

جزئیات مراسم نامزدی جنیفراونیل هنرپیشه بین‌المللی و اولین عکس از داماد ایرانی -جنگ بختیاریهادر جلودوربین فیلمبرداری -ماجراهای زلفعلی قهرمان ٤ ازدواج و عشقهای مدرروز-آیا فنلاندیها اصلا ایرانی هستند.

یک مصاحبه جالب با هورست بوخهلتز بازیگر فیلم «فانی».

- ماجراهای عجیب مدیر برنامه های انتونی- کوئین-سلسله‌پرتاژهای‌دنیای‌ماوراءقبروروح‌بر اساس مطالعات‌علمی‌وخالی‌از هرگونه‌فرافه‌پرستی

دوشنبه ها شما هم پرتیراژترین نشریه ایرانی - مجله جونان را مطالعه کنید.

از چهارگوشه‌جهان

عدم هماهنگی، کار رساندن کمک به‌طوفان زده های‌هندرامشکل کرد

ویجایاوادا (هند)- خبرگزاری فرانسه- نبودن‌هماهنگی بین اقدامات دولتهای ایالتی وفدرال در ایالت آندراپرادش که از طوفان وگردباد مرگبار هفته گذشته بشدت آسیب دیده باعث کندی پیشرفت وتشتت وپراکندگی وفارسایی اقدامات امدادی برای کمک بمردم آسیب دیده آن ناحیه شده‌است.

بعنوان مثال باینکه هزاران نفر در دلتای رودکریشنا در گردباد اخیر به قتل رسیده‌اند وخساراتی جبران نکردنی برمحصولات برنج وتنباکوی آن ناحیه وارد آمده است. دولت مرکزی هند در دهلی‌نو هنوز نتوانسته است عظمت فاجعه ملی میداند، تاکنون نتوانسته است تصمیمی بگیرد.حتی که طوفان وگردباد اخیر آندراپرادش وتامیل نادو را یک فاجعه را بدقت ارزیابی کند وحتی برای اعلام این مطلب در مورد تعداد کشته‌ها بین نخست وزیر دولت مرکزی و مقامات دیگر اختلاف وجود دارد در حالیکه یک هفته از وقوع فاجعه می‌گذرد دولت ایالتی آندراپرادش که در کنترل حزب اقلیت کنگره قرار دارد، گماکان در فکر حفظ آبروی خویش‌است وبخاطر ملاحظات حیثیتی هنوز حاضر نشده است از ارتش ودولت فدرال مرکزی هند برای کمک به‌آسیب دیدگان کمک بخواهد.

جاذبه مصیبتی که طوفان وگردباد هفته گذشته بدنبال آورده بحدی است که حتی برای جمع‌آوری و سوزاندن اجساد هزاران نفر مردمی که در این فاجعه بزرگ جان سپرده‌اند دریافت کمک‌های موثر از دولت‌مرکزی ومخصوصا نیروهای زمینی وهوایی هند ضرورت دارد. علاوه براین اداره کردن مراکز توزیع کمک‌هایی امدادی در آندراپرادش نیاز به رهبری موثری دارد که تاکنون اثری از آن مشاهده نشده است.

برف در آمریکا ۱۵ نفر را کشت

نیویورک - خبرگزاری فرانسه - طوفان سهمگین‌برف که سه ایالت ویسکانسین، میشیگان وایلنویز را فراگرفته پانزده‌نفررا کشت.

بگزارش مقامهای محلی بیشتر این عده در اتومبیل‌های خود در میان انبوه برف دچار سکته قلبی شده‌اند.

در میلواکی ارتفاع برف به۱۸ سانتیمتر میرسدوسرما در این منطقه به۱۶ درجه‌زیر صفر رسیده است.

کولاک برف و قطع برق در ایتالیا

رم- خبرگزاری فرانسه - کولاک برف در ایتالیادیروز برق قسمت عمده‌ای از نواحی شمال مرکزی این کشور را قطع کرد وخانه‌ها را در خاموشی و سرمافرو برد.

برف سنگینی که همراه با کولاک وتند باد نازل شده بود تمام پریشب ودیروز در دامنه‌های سلسله جبال آپنین ودشت ودرهو پو فرو باریده وناحیه بولونیا را نیز سفید کرده است.

اطلاعیه‌ای که از طرف «انل» سازمان دولتی برق‌ایتالیا صادر شده حاکی است که در بسیاری از نواحی شمال مرکزی کشور سنگینی برف یخ زده‌ای که بردکل‌ها نشسته باعث سقوط آنها شده و در نتیجه جریان برق را دربسیاری از نقاط قطع کرده است.

مرد مسلح دندانهای مصنوعی یک زن ٦۰ ساله را ربود

دنور- کلرادو- آسوشیتدپرس- خانم اوسانا ویجیل ٦۰ ساله به‌پلیس شهر دنور در کلورادوی امریکا شکایت‌کرد دیروز هنگامی که برای پست کردن نامه‌ای از منزل خارج‌شده بود مردی باتهدید اسلحه از وی خواست دندانهای‌مصنوعی خود را تحویل وی دهد.

خانم ویجیل گفت در حالیکه از ترس برخود می‌لرزیدم دندانها را تسلیم مرد که ٤۰ ساله بنظر رسید کردم اما وی وقتی مطمئن شد هیچ یک از دندانها طلا نیست آنها راپس داد وبراه خود رفت.

پلیس دنور بامشخصاتی که از دزد دندانهای مصنوعی بدست آورده بود او را بازداشت کرد.

انستیتوانگلیسی سیمین

پنجشنبه تعطیل است

بدلیل تعطیلات ۹و۱۱ آذر، انستیتو انگلیسی سیمین مرکز آموزش توفل ۱۰ آذردرانیز برای تمام‌کلاسهای‌کودکان وبزرگسالان خود درکاخو تخت‌جمشیدونوبخت‌ونعیم - تعطیل اعلام کرده‌است.

دراین روز فقط مرکز تست‌وثبت‌نام درساختمان ۳۵تخت جمشید برای امتحانات ورودی هفته بعدنوبت میدهدو از تست شدگان قبلی ثبت‌نام میکند.

انستیتوسیمین اعلام‌کرده است که داوطلبان شرکت‌در توفل فوریه نباید دیرتر از۱۵ آذر ثبت‌نام کنند.

شرایط جدید خدمت پزشکان در شهرستانها

پزشکانی که در تهران کار میکنند اگردر شهرستان ها به خدمت مشغول‌شوند از سوی وزارت بهداری و بهزیستی به آنان مسکن و محل کار داده میشود.

امروز یک مقام آگاه در وزارت بهداری و بهزیستی گفت : با پیاده شدن یک طرح تازه از این پس آن گروه از پزشکان تهرانی‌که برای خدمت به شهرستان ها بروند از حقوق‌ومزایای بیشتری برخوردار خواهند شد .

همچنین پیش‌بینی های دیگری در زمینه جذب‌نیرو های متخصص پزشکی به استان‌ها شده است ،ازآن جمله فراهم آوردن‌امکانات رفاهی و تسهیلات زندگی برای پزشکانی که به شهرستان‌ها اعزام می - شوند .

این مقام در مورد ضعف داروسازی در کشورگفت: وزارت بهداری و بهزیستی در صنعت دارو سازی سرمایه‌گذاری خواهد کرد و شرکت‌های داروئی باید هرچه بیشتر دارو را در ایران بسازند برای‌حصول به این منظور وزارت بهداری و بهزیستی با شرکت‌های داروئی‌مشارکت می‌کنند .

وی گفت ، صنعت دارو سازی کشور نتوانسته‌است همپای پیشرفت سایر رشته های صنعتی آهنگ خودرا حفظ کند .

این مقام درباره شهرک بیماران روانی گفت : تا یکماه دیگر شهرک روانی رازی با ۱۰۰۰ تختخواب افتتاح خواهد شد .

در این شهرک بیماران روانی به آموختن هنر و حرفه خواهند پرداخت و گلکاری شهرک را نیز خود انجام می‌دهند .

در این شهرک بیماران روانی بالغ از طریق انجمن توانبخشی بستری خواهند شد .

آهن هنوز کمیاب و گران است

بازار سیاه آهن در پایتخت هنوز ادامه دارد و با اینکه‌از طرف شرکت معاملات خارجی بیش از ۱۰۰ هزار تن آهن وسیله شرکت تعاونی آهن فروشان‌بین‌فروشندگان توزیع شده بااینحال هنوز نرخ آهن در پایتخت با نرخ تعیین شده از طرف مرکز بررسی قیمتها برابری نمی کند.

چند تن از آهن‌فروشان مورد سئوال گزارشگر ما که از طریق اتاق اصناف پایتخت بعلت گرانفروشی جریمه شده‌بودند دراین مورد گفتند: ما مجبوریم آهن را بالاتر از نرخ‌تعیین شده بخریم و واسطه ها و دلالهائی که آهن رابما گران می فروشند حاضرنیستند فاکتور در اختیار مابگذارند. آنهااضافه کردند: ما مجبوریم به هر طریقی که شده آهن مورد نیازمان را خریداری‌کنیم تابتوانیم‌چرخ اقتصادخانواده‌هایمان را بگردانیم و این مسئولین هستند که باید برنامه‌ای را پیاده کنند کمبازار سیاه آهن در پایتخت از بین برود.یکی از فروشندگان‌گفت: من‌تاکنون سه‌بار جریمه‌شده‌ام وحالاهم می بینم بایاید محل کارم را تعطیل کنم و یااینکه بازهم آهن را گرانتر بخرم و گرانتر بفروشم.

یکی دیگر از فروشندگان گفت: اگر ترتیبی اتخاذ شود که آهن بطرز صحیحی وسیله شرکت تعاونی اتحادیه فروشندگان آهن آلات بین اعضاء توزیع شود بازار سیاه این کالا برای همیشه‌از میان خواهد رفت ، زیرا کارخانجات دراین صورت مجبور میشوند سهمیه آهن پایتخت‌رابه این شرکت‌تعاونی تحویل دهند.

شرکت تعاونی نیز باید مکلف به توزیع عادلانه این کالا بشود.

مذاکرات «دن‌بین چائو» در تهران

بانو «تنگ‌بینگ‌چائو» نائب رئیس کمیته دائمی کنگره‌های نمایندگان‌خلق‌چین، دیروز هنگام‌ورود به تهران مورداستقبال والاحضرت شاهدخت فاطمه پهلوی‌و جمشیدآموزگارنخست‌وزیرقرارگرفت.

بانو «دن‌بین چائو» معاون رئیس کمیته دائمی کنگره ملی نمایندگان خلق چین عصردیروز به دعوت رسمی دولت ایران برای یک بازدید هفت روزه از کشور ما وارد تهران شد ودر فرودگاه مهرآبادمورد استقبال والاحضرت شاهدخت فاطمه پهلوی قرار گرفت.

وی در مدت اقامت خوددر تهران با والاحضرت شاهدخت فاطمه پهلوی ، جمشیدآموزگار نخست وزیر ،امیرعباس هویدا وزیر دربار شاهنشاهی ، جعفر شریف امامی رئیس سنا و عبدالله ریاضی رئیس مجلس شورای ملی ملاقات هایی خواهد داشت.

در مراسم استقبال از بانو «دن‌بین چائو» آقای آموزگار نخست‌وزیر- سفیر و اعضای سفارت جمهوری خلق چین‌در تهران وعده‌ای از شخصیت‌های ایرانی شرکت داشتند.

معاون رئیس کمیته دائمی کنگره ملی نمایندگان خلق چین بهنگام ورود به تهران طی سخنانی از استقبال گرم و محبت‌آمیز والاحضرت‌شاهدخت فاطمه پهلوی و دیگرمستقبلین سپاسگزاری کرد.

وی ضمن اشاره به سابقه دوستی دو کشور گفت:

چین وایران دو کشوری هستند که باهم در مودت و دوستی بسر میبرند. بین مردم دو کشور ما از قدیم‌الایام دوستی دیرینه وعمیقی وجود داشته است. پس از برقراری روابط سیاسی بین دو کشور ما در سال ۱۹۷۱ براساس اصول پنجگانه همزیستی مسالمت‌آمیز دوستی سنتی‌ملت های دو کشور بسط وتوسعه سریعی یافته است. آرزومندم که این دیدار به پیشرفت‌بازهم بیشتر دوستی بین‌مردم چین وایران وروابط همکاری دوستانه دو کشور کمک‌کند.

ایران خواهان بازگشائی کنفرانس صلح ژنو است

ایران‌بی‌صبرانه درانتظار بازگشائی کنفرانس صلح ژنو است و دراین‌کنفرانس فلسطینی‌ها نیز باید حضور داشته باشند. این مطلب قسمتی ازنطق فریدون‌هویدا نماینده دائمی ایران در سازمان ملل متحد است که در مجمع‌عمومی این‌سازمان ایراد کرد. وی دربارمسفر سادات به اسرائیل گفت این سفر گفتگوهای صلحرا آسانتر کرده است .

فریدون هویدا افزود بدون خروج اسرائیل از سرزمینهای اشغالی و شناسائی کشورهای منطقه برقراری صلح امکان‌پذیر نخواهد بود.

نماینده ایران درسازمان ملل متحد یادآور شدبحران منطقه باید بوسیله طرفهای درگیر حل شود.

دانشجویان دانشگاه اصفهان امتحان میان ترم خواهند داد

اصفهان ـ خبرنگاراطلاعات

طرح برگزاری‌یک‌امتحان میان ترم در هر نیمسال تحصیلی برای دانشجویان دانشگاه اصفهان تصویب شد .

دکترتوسی رئیس‌دانشگاه اصفهان که درپایان اولین جلسه گفت و شنود با دانشجویان رشته علوم دانشگاه اصفهان سخن می گفت ، ضمن عنوان کردن مطلب بالا افزود :

برای دانشجویان‌دانشگاه اصفهان محدودیت زمانی حذف تکدرس از میان برداشته شد ودانشجویان از این پس بجای انجام حداقل دو امتحان میان‌ترم در هر نیمسال تحصیلی‌تنها یک امتحان میان‌ترم‌خواهند داد .

دکتر توسی اضافه کرد: این تصمیم درپی برگزاری جلسات گفت و شنود با دانشجویان دانشکده های گوناگون وبراساس‌پیشنهاد های آنها گرفته‌شده‌است . این پیشنهادات که از تصویب شورای دانشگاه اصفهان گذشته ازهم‌اکنون قابل اجرا است .

دکتر توسی افزود : بر اساس این طرح‌دانشجویان می‌توانند دروس یک تا ۵ واحدی خود را حداقل تا یک هفته قبل از انجام امتحانات مشروط براینکه مجموع واحدهای نیمسال تحصیلی آنها کمتر از حد مجاز نباشد و نیز غیبت دانشجویان از حد معینی تجاوز نکند حذف کنند .

دکتر توسی اضافه کرد : در پی مکاتباتی که باوزارت علوم و آموزش عالی‌انجام شده است ،مقرر شد برای دروسی که فاقدکتاب‌درسی هستندپلی‌کپی تهیه شود ، همچنین برخی از خواست های دانشجویان مبنی بر: دادن عنوان علوم آزمایشگاهی‌به فوق‌لیسانسیه های این رشته و تقلیل معدل برای شرکت‌درآزمون فوق لیسانس ، در دست بررسی است .

کابینت پیش‌ساخته چوبی آشپزخانه
گیتا GITTA
ساخت آلمان غربی
جهت پخش در تهران و شهرستانها
نماینده فعال میپذیریم
تلفن ۶۲۱۴۴۲

سمینار روسای واحدهای خارج از کشور بانک ملی ایران

جلسه پایانی سمینار روسای واحد های خارج از کشور بانک ملی ایران در حضورآقای خوشکیش مدیر کل بانک

دومین سمینار روسای واحد های خارج ازکشور بانک ملی ایران بمدت یکهفته از بیست و هشتم آبان تا سوم آذر ماه جاری در اداره مرکزی این بانک با حضور آقای یوسف خوش کیش مدیر کل ، اعضای هیئت عامل و روسای ادارات مرکزی بانک تشکیل گردید .

در این سمینار که با شرکت روسای واحد های بانک ملی ایران در آلمان، انگلستان ، امریکا ،فرانسه، ژاپن ، عربستان سعودی ، جمهوری عربی مصر و امارات متحده عربی خلیج فارس تشکیل شده بود در باره بهبود روشهای بانکی تسهیل و تسریع مراجعات مشتریان بانک در داخل و خارج از کشور ، توسعه فعالیت های بانک در سطح بین‌المللی و ارائه خدمات بیشتر به وارد کنندگان و صادرکنندگان دانشجویان و سایر هموطنان وهمچنین سیاستهای اقتصادی‌پولی و ارزی کشور توسط کارشناسان بانک ملی و بانک مرکزی مورد بحث و گفتگو قرار گرفت و تصمیماتی بشرح زیر اتخاذ گردید :

ضمن بررسی مشکلات زیادی که در جمع آوری سپرده دربرخی از کشورها بویژه درکشورهای اروپائی وجود دارد در این سمینار تبادل نظر هائی صورت گرفت که واحد های بانک ملی ایران بتوانند در خارج از کشور با کوشش و فعالیت بیشتری‌سپرده های خود را افزایش دهند.

در زمینه اعتبارات نیز سیاست اعتباری بانک ملی تشریح گردید و آقای سهامی معاون بانک ملی ایران در این باره اظهار داشت با تجاربی که واحد های خارج‌ازکشور در مدت فعالیت خود در محل بدست آورده‌اند میتوانند بمنظور اعطای اعتبارات با در نظر گرفتن ضوابط و مقررات محلی و رعایت قوانین بانکی و عرف تجاری و همچنین پیروی از روش بانک های معتبر محلی ، با اتخاذ روشی ثابت فعالیت های سودمندتری در این زمینه‌داشته باشند ،همچنین درباره امکان ارسال حواله تلکس های مستقیم و ۲۴ ساعته از تهران بمقصد نیویورک ، لندن و هامبورگ تبادل نظر هائی بعمل آمد تا در صورت امکان حواله های مشتریان بانک بمقصد اروپا و آمریکا حتی‌المقدور سریع‌تر دردسترس استفاده کنندگان که اکثرا دانشجویان‌ایرانی میباشند قرار گیرد.

آموزش کارکنان بانکو بالا بردن‌سطح اطلاعات‌آنان پیوسته در صدر اقدامات بانک ملی ایران بوده و بدین‌منظورهمه ساله تعدادی از کارکنان بانک ملی برای تحصیل ، کارآموزی و مطالعه در امور مختلف بانکی و اداری بخارج از کشور اعزام میشوند .

دراین سمینار بررسیهائی صورت گرفت تاموجباتی فراهم شود که پس از بازگشت‌این دسته ازکارکنان بانک به ایران از موقعیت های شغلی مناسب تری برخوردار شوند و برای ثبات وضع تحصیلی فرزندان و رفاه خانواده آنان که مدتی در خارج از کشوربسر برده‌اندتصمیماتی گرفته شد تا کارکنان بازگشته از خارج منشاء خدمات ارزنده‌ای برای موسسه باشند .

بانک ملی ایران باداشتن شبکه‌ای قریب ۱۷۰۰ واحد بانکی در داخل کشور و ۳۰ واحد فعال در کشور های مهم جهان همواره در زمینه‌ارائه‌خدمات‌نوین‌بانکی و فراهم ساختن تسهیلات بیشتر برای مشتریان‌پیشقدم بوده و در جهت گسترش مناسبات‌و روابط اقتصادی و بازرگانی متقابل ایران با سایر کشور ها نقش مهمی را ایفا نموده و امیدوار است با آموزش کارکنان خود در سطح بین‌المللی خدمات گسترده تری برای هموطنان عزیز بویژه صاحبان صنایع ، بازرگانان و دانشجویان عرضه نماید.

نماینده انجمن‌شهر :

شروع مترو از شمال شهر اشتباه است

تا حالا هر کاری که‌برای تهران انجام‌داده‌ایم، همراه بانوعی پارتی‌بازی بودبرای شمال‌شهری‌ها است‌مثل‌مترو که ل برای شمال شهر سه خواهد شد.

علی خاقانی عضو انجمن شهر پایتخت ، در جلسه دیشب این‌انجمن‌که‌به‌ریاست تیمسار نادرخانی تشکیل شد با ذکر مقدمه بالاگفت طبق برنامه‌ای که ارائه‌شده شهستان پهلوی در پانزده سال آینده ساخته خواهد شد درحالیکه قرار است قسمتی از مترو تا دوسال دیگر در این منطقه ساخته و تحویل شود. اولین ایستگاه‌مترو همدرعباس‌آباد خواهد بود . بنابراین ما اولین خط مترو را ازجایی شروع کرده‌ایم که دردی را درمان نخواهد کرد . آیا بهتر نبود که این مترو را در جهت شرقی و غربی یا در جنوب تهران احداث می‌کردند که از همان روز اول کار مفید واقع شود.

سپس خاقانی افزود به شهرکهای شرق و غرب و شمال و جنوب ، آب وبرق و همه وسایل رفاهی را میدهیم اما به کسانی که‌در داخل محدوده ۲۵ ساله زمین دارند حتی اجازه ساختمان هم نمیدهیم . از طرف دیگر هم‌اکنون در جنوب شرقی تهران برای شهرکسازی آگهی‌های پرسروصدایی پخش‌کرده‌اند و هیچ دستدهی پیدا نشده که بمردم بگوید این‌شهرک‌ساز اجازه‌کار گرفته یاآنکه مثلا همچون کردانندگان شهرک «پیوند» میلیون‌ها تومان کلاه مردم‌را برمیدارند و متواری میشوند.

فرهنگ فرهی رئیس‌کمیته بررسی مسائل‌تهران بعنوان دومین ناطق قبل از دستور گفت: بزیست ترافیک‌تهران جدا از سایر مسائل و مشکلات تهران قابل حل نیست و سازمان ترافیک تهران نمیتواند این مسئله را به تنهایی حل کند . شهرداری‌تهران اعلام‌داشته که در پنج سال آینده‌یکصد کیلومتر شاهراه میسازد . بفرض آنکه در احداث این شاهراه هم موفق شود در پایان ۵ سال حداقل سه هزار و پانصد کیلومتر اتومبیل‌جدید خواهدداشت. چون هم‌اکنون روزی‌پانصد اتومبیل شماره میشود که طول آن معادل دوکیلومتر خواهد بود .

دشواری ترافیک سبب شده که هر راننده حداقل روزی دو تومان بنزین اضافی مصرف کند و اگر اتلاف وقت‌راننده را درنظر بگیریم و هر ساعت کاراو را حداقل هشت تومان محاسبه کنیم راننده‌های تهرانی در هر سال بیش از یک میلیارد تومان بابت‌فشار ترافیک‌اضافه‌خرج خواهند داشت .

توزیع خدمات شهری

فرهی سپس گفت : طبق آخرین آماری که ارائه‌شده از چهار میلیون و هشتصد هزار جمعیت تهران دو میلیون و نهصد هزار نفر آن مهاجر روستایی هستند که هفتاد و پنج درصد آنها در جنوب تهران زندگی می کنند حال آنکه از ده سالن تئاتر ، ۱۲۵ سینما ، ۱۶ کتابخانه ، ۵۵ بیمارستان خصوصی ، و ۶۴بیمارستان عمومی ، ۸۴ کلینیک و درمانگاه ، ۵۴ رادیولوژی، ۱۳۸ آزمایشگاه ، بیش از ۸۳درصدش در نقاط مرکزی و شمال شهر قرار دارند . و بیش از ۹۵ درصد موسسات و سازمانهای دولتی هم در شمال شهر واقع شده‌اند که ناگزیر هر روز جمعیت انبوه جنوب شهر برای برخورداری از خدمات عمومی ناچار هستند که‌بین‌شمال وجنوب شهر در رفت‌وآمد باشند.

سپس رفیعی تاری درباره فوت دکتر اقبال و پیروزی فوتبالیست‌های ایران‌صحبت کرد .

آنگاه آلبرت کوچوئی گفت بوروکراسی ودیوان‌سالاری در شهرداری تاچند سال دیگربه‌شکل گره‌کوری درخواهد آمد که گشودنش آسان نخواهد بود.

دیروز خیابان۳۶ رزم‌آرا بوسیله تیرآهن و مصالح ساختمانی یدی از کارمندان شهرداری بند آمده بود . اما سال گذشته در همین خیابان یک مالکراکه ویا نیم‌متر از پیاده‌رو را برای مصالح ساختمانی اشغال کرده بود به اتهام سد معبر تعقیب کردند .

فساد در شهرداری بیداد میکند. این فساد بخصوص در میان ادمهایی که بامردم روبرو هستند بیشتر بچشم میخورد بهمین دلیل من پیشنهاد میکنم کدنمایندگان انجمن شهر به مناطق شهرداری بروند تاازنزدیک مشکلات مردم را بررسی کنند .

شربیانی یکی دیگر از نمایندگان گفت : شهرداری درگذشته از ما خواسته‌بود که پیمانکاران را به همکاری باشهرداری دعوت‌کنیم و ی پیمانکاران این دعوت‌ها را رد میکردند و میگفتند در بعضی از دستگاهها درحین کار یا در خاتمه کار از ما توقعاتی دارند .

تیمسار نادرخانی گفت : باید تذکر بدهم که آقایان در مشاع صحبت نکنند و شهردار را به لجن نکشند بلکه انگشت روی اشخاص فاسد بگذارند و آنها را معرفی کنند تا ما هم آنها را تعقیب کنیم . حتی اگر شهردار هم بد است شما می‌توانید او را استیضاح کنید .

در این جلسه جواد شهرستانی شهردارپایتخت، رضا امیرکلائی را بعنوان معاون اداری و مالی شهرداری معرفی کرد . سپس جلسه وارد دستور شد وچند پیشنهادشهرداری را درباره پرداخت غرامت‌به صاحبان‌املاک تصویب‌کرد.

درحاشیه جلسه دیشب انجمن‌شهر

جلسه بامیومیوی یک گربه آغاز شد

● جلسه دیشب انجمن شهر همزمان باورود یک گربه زرد، پشمالو وخردن حلقت به‌تالار جلسه کار خود را آغاز کرد این خربه درست موقعی که خاقانی پشت تریبون می‌رفت‌تابعنوان اولین ناطق میل‌از دستورصحبت کند وارد تالار شد وبا میومیوهای پی‌درپی خود مدتی اسباب تفریح نمایندگان شد .

محمد رضا تقی‌زاده یکی از سرسخت‌ترین منتقدان دوره گذشته شهرداری مدتی است مهرخاموشی بلب زده وحمله بانتقاد می‌پردازد .

اما او اینک روش دیگری انتخاب کرده وبانامه‌پراکنی‌ها شهردار وقائم‌مقامش را یادداشت‌پیچ می‌کند. از جمله دیشب ضمن یک یادداشت کوتاه ومحرمانه به «اردافی» نوشته بود که مدتی است چند مورد را سئوال کرده‌ام ولی هنوزنوجه نشده، اگر عنایتی ندارید بفرمائیدتارسما سئوال کنم، بعد سئوال کرده بود که چرا تابلو شرکت «توبلزپیلمن» بلژیکی‌که یادگار شهردار سابق است هنوز ازبالای پل کذائی چهارراه کالج برداشته نشده است .

● فرهنگ فرهی، یادداشتی برای تقی‌زاده نوشت: «رضا جان بمن گفتنددرسینماها تظاهراتی راه‌انداخته‌اند، گفتم بعداز اندی‌که هوس دیدن فیلم کرده‌ایم، خیلی بامزه خواهد بود که مخلص و آن بزرگوار وعیالات را هدف قرار دهند، اگرچه شعارها علیه سادات بود، اما سعدی هم گفته است روزی در صحرا کتاب میخوانم، جوانی به تفنن تیراندازی کرد برخاستم و درهدف نشستم، گفتند چرا؟ گفتم از آنروکه تیر این جوان بهمه جا می خورد جز بهدف ...»

★ نمایندگان انجمن شهرازترافیک تهران دل‌پرخونی دارند وبهمین سبب‌هم بعناوین مختلف تک مضراب هائی کوک می‌کنند، ازجمله دیشب عده‌ای از اعضای انجمن درگفت و شنود بودندکه جلسه خاصی برای بررسی مسائل ترافیک وراهنمائی ورانندگی تهران تشکیل دهند. نادرخانی خطاب به اردافی قائم‌مقام شهردار گفت چطور می‌شود که رئیس رانندگی وراهنمائی درمقابل دوربین تلویزیونی بسئوالات مردم جواب می‌دهد ولی باینجا نمیاید تابه‌سئوالات نمایندگان مردم‌پاسخ‌بدهد. باید ترتیبی بدهید که‌رئیس راهنمائی ورانندگی‌برای‌رسیدگی‌بمشکلات ترافیک درجلسه علنی انجمن پاسخگو باشد .

● آلبرت کوچوئی بااشاره به‌سخنانش درباره فساد در شهرداری در کریدور انجمن می‌گفت من دهها اسم دارم که‌از سوء استفاده ماموران شهرداری حکایت‌میکند چرا رئیس اسامی این سوء استفاده کنندگان را از من نخواست تادراختیارش بگذارم .

صدقیانی‌زاده درجلسه رسمی انجمن می‌گفت که طبق قانون نمی‌توانند عوارض اتومبیلها را مشمول جریمه سازند، چراکه قانون می‌گوید برای هرسال اتومبیلها به ازای تعداد سیلندرهایشان باید مبالغی بعنوان عوارض پرداخت کنند اما ازجریمه حرفی نزده است .

در محافل و مجالس

شرکت‌های ملی «آب» و «برق»

وزیر جدید نیرو، بالاخره برای شکستن طلسم مشکلات ومسائل آب وبرق، راه‌حل جدیدی پیدا کردکه صاحبنظران معتقدند در صورت عملی شدن آن، خیلی از مسائل خودبخود حل خواهد شد.

وزیر نیرو پس از چند ماه کندوکاو در تشکیلات این وزارتخانه وموسسات تابع آن، ظاهرا باین نتیجه رسیده است که پیش از هرکار، باید راه‌حلی برای رفع مشکل فعلی حقوق‌و دستمزد متخصصان وکارشناسان آب وبرق پیداکند.

وپس از ایجاد نظم وترتیب در این زمینه وبالمال‌رضایت ودلگرمی گروه متخصصان، طرح اصلی خود را برای اجرا دراختیار آنان بگذارد.

ازاین‌رو ، هم‌اکنون‌در گوشه وکنار گفته میشود طرحی تهیه شده که براساس آن تمام شرکت‌های آب‌وبرق، دریکدیگر ادغام میشوند.

طرح مزبور در حال حاضر مراحل بررسی وتصویب را می‌گذراند وپس از رسیدن آن به مرحله اجرا تمام شرکت های آب در یک شرکت بزرگ بنام «شرکت ملی آب» وتمام شرکت‌های برق در «شرکت ملی برق» متمرکز خواهند شد.

تنها روزنامه سیاسی آشوریها، در ایران منتشر میشود

روزنامه سیاسی «آشور»، که‌امسال وارد دهمین سال انتشار خود شد، تنها روزنامه سیاسی اقلیت آشوری است که در دنیا منتشر میشود.

دکتر «ویلسون بیت منصور» که مدیریت این نشریه را به‌عهده دارد می‌گوید: اکنون در سراسر دنیا بالغ بر۲میلیون آشوری زندگی می‌کنند، ولی ایران، باتوجه به‌آزادیهای‌فردی واجتماعی که اقلیت‌های‌مذهبی درآن دارند، تنها کشورجهان است که این اقلیت مذهبی، درآن، یک نشریه سیاسی‌دارد.

روزنامه «آشور» در حال حاضر به سه زبان فارسی، آشوری وانگلیسی، هر ۱۵ روز یکبار منتشر میشود وبرای آشوریهای عراق، آمریکا، سوریه، لبنان وآمریکای جنوبی ارسال میگردد.

آشوری‌های جهان ایران را الگوی پیشرفتهبی در میان مراکز زندگی تمام آشوری‌ها میدانند. زیرا شاهنشاه آریامهر تنها رئیس کشوری هستند که آشوری‌ها را ملتی باتمام خصایص یک «ملت» شناختند. شاهنشاه بمناسبت چهارمین کنگره اتحادیه جهانی آشوری‌ها که در ایران تشکیل شد پیامهایی به‌این کنگره فرستادند واز آنها به عنوان «ملتی‌سخت کوش ومطیع قانون وفعال» یاد کردند.

نقل و نبات و میز ومقام!

در محفلی، صحبت از این بود که وقتی درانجام کاری، نقل ونبات ومیز ومقام در میان نباشد، آنوقت معلوم میشود که چه کسانی براستی قصد انجام «خدمت» دارند و چه‌کسانی اینگونه خدمات را مصداق «بی‌مایه فطیر» میدانند وعطای اینگونه کارها را بلقایشان می‌بخشند.

حاضران در محفل، به‌عنوان نمونه، از کمیته‌های گروه بررسی مسائل ایران یاد می‌کردند ومی‌گفتند: جلسات مختلف این کمیته‌ها بطور مستمر در باشگاه دانشگاه تهران تشکیل میشود ومسائلی که کمیته، مسئولیت بررسی و تحقیق وتهیه گزارش مربوط به آنرا دارد، بادقت وواقع بینی دنبال میشود.

اولین نتیجه این جلسات، تهیه گزارش‌هایی است که مرتبا به پیشگاه شاهنشاه آریامهر وعلیاحضرت شهبانو تقدیم میگردد واکثر این گزارش‌ها، برای سازمانهای مختلف مملکتی فرستاده میشود، تا ازآنها، در کارهای اجرایی وتحقیقی کمک گرفته شود.

در همان محفل، گفته میشد: اکثر اعضای این گروه، چون فقط بخاطر نفس‌کار در گروه عضویت پیداکرده‌اند، نه‌بخاطر رسیدن به میز ومقام، این است که گروه بررسی مسائل ایران با همان هیات رئیسه سابق میرود که پنجمین سال فعالیت خود را پشت‌سر بگذارد.

در همین محفل اظهار عقیده میشد که مردم‌داری هوشنگ نهاوندی وهمکاران صمیمی‌اش در گروه، سبب این‌استمرار وهماهنگی و نقش موثر آن است. از همین‌رو، کسانی که بخاطر رسیدن بمیز ومقام به این گروه پیوسته بودند،وقتی دیدند از این چیزها خبری نیست، واینجا، فقط از کار و هماهنگی صحبت در میان است، پاپس کشیدند ورفتند و بقیه اعضاء که حدود ۹۵ درصد کل اعضاء بودند،همچنان کار خود را دنبال کردند و عمر فعالیت گروه را به پنج‌سال رساندند.

در ترافیک‌شهر ، حیرانیم

اعلام تشکیل انجمن خوبرانان از سوی شبکه‌اول رادیو تلویزیون صهبا شاعر بدیهه‌سرا را برآن داشته است که قطعه زیر را بسراید .

در ترافیک شهر ، حیرانیم
خوشدل ، از آنکه اهل «تهرانیم»
همچو دوران خر سواری پیش
لنگ لنگان روان به «شمرانیم»
گاه و امانده در خیابان ها
گاه ، سرگشته در بیابانیم
عمر ما می شود تلف در راه
قیمت وقت خود نمی‌دانیم
گشته «ماشین» بلای جان، مارا
گر سوار «فیات» و «پیکانیم»
همه سرگرم جنگ اعصابیم
مستعد جدال و طغیانیم
تا کمی زودتر بخانه رسیم
همچو دیوانگان شتابانیم
لیک با آنهمه شتاب و تلاش
از برون آمدن پشیمانیم
دیگران فکر خوبرویانند
ما به دنبال «خوبرانانیم»

عالیترین لوازم بهداشتی منازل
انواع وان ـ زیردوشی‌ودستشوئی در رنگها وطرحهای متنوع مرکز پخش ـ پهلوی بالاتر از میدان‌ولیعهد ساختمان اطباء طبقه پنجم شرکت سای تک. تلفن ۸۹۱۴۷۶

شهر جدید مشهد
یکقطعه زمین‌درشهر جدیدآبکوه مقابل‌پارک آریامهر بفروش میرسد تلفن ۸۹۲۲۴۳

جناب آقای محمود خیامی
مدیریت محترم‌کارخانجات صنعتی‌ایران‌ناسیونال
اقدامات افتخارآمیز آنجناب به پیروی از منویات‌شاهنشاه آریامهر در مورد قرارداد جدید باکارخانجات پژو رایشما و کارکنان شرکت ایران‌ناسیونال تبریک گفته توفیق آنجناب را خواهانیم.
بابل ـ کاظم اسلامی نماینده ایران ناسیونال

مبلمان کلاسیک
اطاق نشیمن، ناهارخوری، خواب مدل لوئی پانزدهم، شانزدهم ازبلژیک.
اطاق ناهارخوری ودفترمجلل ازانگلیس، اطاق نشیمن، ناهارخوری، خواب ازایتالیا
تلفن: ۸۳۶۱۴۴-۸۲۵۵۴۸

مسیر نهائی اتوبان کمربندی تهران اعلام شد

شهریه داوطلبان دوره بزرگسالان به اقساط دریافت می‌شود

پرداخت شهریه تحصیل در سطوح مختلف آموزش بزرگسالان بعهده داوطلبان است.

وزارت آموزش و پرورش امروز اعلام کرد: فراهم آوردن شرایط و موجبات تحصیل کودکان واجب‌التعلیم تا پایان دوره آموزش عمومی بطور رایگان و ایجاد امکانات تحصیلی برای افرادی که در سن تحصیلی میباشند از وظایف این وزارتخانه می‌باشد، لیکن در زمینه آموزش بزرگسالان پرداخت هزینه تحصیلی همانند دیگر آموزش‌های خصوصی بعهده داوطلبان است و با توجه باینکه اکنون حدود ۵۲ هزار دانش آموزسال سوم دوره عمومی بزرگسالان و ۷۰ هزار دارنده گواهینامه سال سوم متوسطه نظام قدیم داوطلب ادامه تحصیل در آموزش بزرگسالان میباشند اخذ شهریه از این گروه ضرورت دارد.

شهریه مذکور بطور اقساط وزیر نظر شورای آموزش و پرورش مناطق باتوجه به شرایط زندگی در نقاط مختلف کشور تعیین و اخذ خواهد شد.

یک مقام آگاه در مورد اخذ این تصمیم یادآور شد:

بررسیهای انجام شده نشان میدهد که اکثر داوطلبان شرکت در کلاسهای آموزش بزرگسالان شاغل بوده و دارای درآمد می باشند و از این نظر پرداخت شهریه برای این گروه ایجاد مشکلی نخواهد کرد.

ارزیابی زمین ها و ساختمان های مسیر اتوبان کمربندی تهران شروع شدو طرح قطعه اول این اتوبان دو ماه دیگر آماده اجرا میشود. سه قطعه دیگر اتوبان کمربندی تهران نیز هریک بفاصله دو ماه آماده اجرا خواهد شد.

اتوبان کمربندی تهران بوسیله وزارت راه و ترابری و با همکاری شهرداری پایتخت ساخته میشود.

اتوبان کمربندی تهران از کوی کن در شمال استادیوم آریامهر شروع میشود، این اتوبان بطور مستقیم امتداد یافته و پس از قطع اتوبان کرج، جاده کرج، جاده قدم کرج و خط آهن تهران- تبریز بسمت اراضی قلعه سلیمانخانی و یافت آباد تغییر مسیر داده و ضمن قطع خط آهن تهران- قم و جاده تهران -ساوه از جنوب فرودگاه قلعه مرغی می گذرد.

اتوبان کمربندی تهران در جنوب فرودگاه قلعه مرغی، اتوبان تهران بقمو خط آهن تهران به مشهد را قطع کرده و پس از گذشتن از جاده رزم آرا وجاده خراسان و اتوبان آینده تهران به گرمسار در کوه افسریه به شاهراه رضا شاه کبیر که در دست ساختمان میباشد منتهی میشود، شاهراه رضا شاه کبیر نیز تا جاده آبعلی امتداد دارد.

از محل تقاطع اتوبان کمربندی با اتوبان های تهران - ساوه و تهران -قمدو اتوبان بداخل شهر تهران ساخته میشود که یکی از آنها تا فرودگاه مهر آباد امتداد می‌یابد در مسیر اتوبان کمربندی تهران در محل تقاطع با جاده ها و خطوط آهن، پل های زیر گذرو یا روگذر احداث میشود.

درمحل تقاطع اتوبان تهران با جاده ها نیز گذرگاه های ورودی و خروجی برای وارد شدن و خارج شدن اتومبیل ها احداث میشود.

اتوبان کمربندی تهران را پنج اتوبان ساخته شده و یا در دست ساختمان قطع میکنند که عبارتند از:

اتوبان تهران- کرج، اتوبان تهران - قم، اتوبان تهران - ساوه اتوبان تهران-گرمسار و اتوبان شش خطه‌ای که از ابتدای جاده آرامگاه بسمت بهشت زهرا در دست ساختمان است. اتوبان کمربندی داخلی تهران دارای خطوط ارتباطی داخل شهر نیز خواهد بودو کار- شناسان ترافیک معتقد هستند که احداث این اتوبان علاوه بر کمک به عبورو مرور خارج از شهر تهران به کاهش ترافیک داخل شهر نیز کمک فراوانی میکند.

میلاد دهمین پیشوای شیعیان

امروز یکشنبه ششم آذر ماه مصادف با سالروز میلاد فرخنده دهمین پیشوای شیعیان جهان، حضرت امام علی‌نقی علیه السلام، است

براساس گزارش خبرنگاران روزنامه اطلاعات دیروز و امروز شیعیان سراسر کشور زادروز خجسته دهمین پیشوای خود را جشن گرفتند و در محافل و مجالس جشن و سرور آنان از فضائل آن حضرت ستایش و تحسین شد.

روزنامه اطلاعات میلاد حضرت امام علی نقی علیه السلام را به عموم شیعیان ایران و جهان تبریک میگوید.

تاریخ و محل اعزام مشمولان فارغ التحصیل اعلام شد

امروز تاریخ و محل اعزام مشمولان لیسانسیه و بالاتر که در روزهای ۲۷ و ۲۸ و سی‌ام مهرماه سال ۲۵۳۶ در خیابان شاهپور، سربازخانه ژاندارمری شاهپور ویا در روزهای بعد در منطقه وظیفه عمومی تهران واقع در خیابان سپاه ثبت نام کرده‌اند بشرح زیر از سوی اداره وظیفه عمومی اعلام شد.

● کلیه مشمولان لیسانسیه وبالاتر که آموزش نظامی حین تحصیل دیده‌ویا ندیده‌اند در رشته‌های کشاورزی و بازرگانی ساعت ۷ و سی دقیقه روز دوازده آذرماه جاری.

● کلیه مشمولان لیسانسیه وبالاتر که آموزش نظامی حین تحصیل دیده‌ویا ندیده‌اند در رشته‌های راه و ساختمان، برق و الکترونیک و مکانیک در ساعت ۷ و سی‌دقیقه روز سیزدهم آذر ماه جاری.

● کلیه مشمولان لیسانسیه وبالاتر که آموزش نظامی حین تحصیل دیده‌ویا ندیده‌اند در رشته‌های فیزیک، اقتصاد، حقوق قضائی، شیمی وریاضی ساعت ۷ و سی دقیقه روز چهاردهم آذر ماه.

● کلیه مشمولان لیسانسیه وبالاتر که آموزش نظامی حین تحصیل دیده‌ویا ندیده‌اند در رشته‌های حسابداری، مدیریت صنعتی، جغرافیا، زبان انگلیسی، ادبیات فارسی، علوم اداری، مدیریت بازرگانی، تاریخ، زمین شناسی، مدیریت اقتصاد و علوم تربیتی در ساعت ۷ و سی‌دقیقه روز پانزدهم آذر ماه جاری.

● کلیه مشمولان لیسانسیه وبالاتر در سایر رشته‌های تحصیلی در ساعت ۷ و سی‌دقیقه روز ۱۶ر۹ر۲۵۳۶

● کلیه مشمولان گروه پزشکی که آموزش نظامی حین تحصیل دیده ویا ندیده‌اند و مشمولان لیسانسیه و بالاتر عقب افتاده که بعدا در منطقه وظیفه عمومی تهران ثبت نام کرده‌اند ویا تاکنون ثبت نام نکرده‌اند در ساعت ۷ و سی دقیقه روز ۱۷ر۹ر۲۵۳۶

محل اعزام مشمولان مزبور سالن ورزشی پادگان فرح‌آباد واقع در انتهای خیابان فرح‌آباد ژاله خواهد بود.

جنازه دکتر اقبال باشکوه واحترام خاصی تشییع و به‌مشهد حمل گردید

کالبدبی‌جان دکتر منوچهر اقبال امروز در میان انبوه دوستان و علاقمندانش که با فرستادن بیش از سیصد دستگاه حلقه گل تاسف خود را از درگذشت او ابراز داشته بودند در یک تشریفات رسمی تشییع گردید و پس از انتقال به فرودگاه مهرآباد به مشهد حمل شد تا در جوار مرقد مطهر حضرت رضا علیه السلام بخاک سپرده شود.

در ساعت ۷ بامداد کالبد بی‌جان شادروان دکتر منوچهر اقبال درحالیکه در تابوت پوشیده به پرچم سه‌رنگ ایران قرار داشت از بیمارستان قلب ملکه پهلوی به مسجد سپهسالار انتقال داده شد و از همان ساعت بر روی سکوی مخصوص شبستان میان تاج‌های گل مرحمتی شاهنشاه آریامهر، علیاحضرت شهبانو، علیاحضرت ملکه پهلوی، والاحضرت شاهدخت شمس و والاحضرت شاهدخت اشرف و والاحضرت شاهپور غلامرضا و والاحضرت منیژه قرار گرفت.

از صبح امروز اکثر پزشکان بیمارستانها، سفرای کشورهای خارجی مقیم دربار شاهنشاهی، شخصیت های لشگری و کشوری و مقامات مختلف ضمن ارسال گل درمسجد عالی سپهسالار حضور یافتند و پس از تسلیت به بازماندگان و دوستان دکتر اقبال که در کنار شبستان مسجد ایستاده بودند وارد مدخل شبستان میشدند و با ادای احترام به جنازه در محل‌های مخصوص قرار میگرفتند.

عده شرکت‌کنندگان در تشییع جنازه مرحوم دکتر اقبال آنقدر زیاد بود که چندین بار شبستان وسیع مسجد سپهسالار پر و خالی شد و آن عده که از شبستان خارج میشدند در حیاط مسجد و درجاهای مخصوص قرار میگرفتند بطوریکه حیاط مسجد نیز در ساعت ۹ صبح پراز جمعیت شد.

در ساعت ۹ بامداد جنازه مرحوم دکتر اقبال از شبستان مسجد بر روی دوش دوستان آنمرحوم قرار گرفت. جلوتر از جنازه شمشیر و نشان‌های مرحوم دکتر اقبال بوسیله ۹ تن از افسران درجه‌دار حمل میشد و به دنبال آن تاجهای گل حرکت داده شد.

بعد از جنازه، همسر و دختران و برادران و خواهران و دیگر اعضای خانواده آنمرحوم حرکت میکردند و در صف مقدم تشییع کنندگان آقایان دکتر آموزگار نخست‌وزیر، هویدا وزیردربارشاهنشاهی، مهندس شریف‌امامی، مهندس ریاضی، دکتر نهاوندی، وزرای کابینه، اعضای هیات مدیره نظام پزشکی، سفرای خارجی، پزشکان، سناتورها، نمایندگان مجلس، امراء و گروه کثیری از شخصیت‌های کشوری و لشگری حرکت می‌کردند.

همینکه جنازه از در مسجد سپهسالار خارج شد، یک گروهان درجه‌دار فرماندهی سروان سپهپور که از پیش آماده شده بود پیش‌فنگ‌کرد و آنگاه موزیک مارش عزا نواخته شد و پس از پایان مراسم احترام افراد گردان درطرفین جنازه باترتیب ویژه قرار گرفتند. جنازه، بدین ترتیب تاجلوی مجلس شورایملی تشییع شد و آنگاه در تابوت بر مخصوص قرار داده شد و به فرودگاه مهرآباد حمل گردید.

گوشه‌ای ازمراسم تشییع جنازه مرحوم دکتر اقبال ـ ردیف جلو همسر مرحوم دکتر اقبال درمیان دودختر خود و والاگهر شهریار شفیق داماد دکتر اقبال دیده میشوند.

والاگهر شهریار شفیق ـ مریم اقبال همسر دکتر اقبال ویکی‌دیگر از دختران آن مرحوم در ردیف جلو دیده میشوند.

نمایندگان کارکنان بانکهای خصوصی

بین کارکنان و مدیران بانکهای خصوصی هنوز توافق نشده است

پررسی همه‌جانبه پیرامون آئین‌نامه کارکنان بانکهای خصوصی ادامه دارد و به گفته مسئولین امر، این آئین‌نامه تا ۱۲ روز دیگر مراحل نهائی خود را طی کرده و به مرحله اجرا درخواهد آمد. در این‌میان کارکنان بانکهای خصوصی می‌گویند ما باید حق‌قانونی خود را در زمینه حداقل حقوق دریافت کنیم و تا زمانیکه در این موردمدیران بانکهای خصوصی به‌نظریات ما توجه نکنند این مشکل لاینحل خواهد ماند.

گروهی از کارکنان بانکهای خصوصی امروز در گفتگوئی باخبرنگار اطلاعات گفتند: قبلا قرار براین شد که‌حداقل حقوق برمبنای ۱۵۰۰ تومان در طرح طبقه بندی مشاغل پیاده شود ولی مدیران بانکها باین‌موضوع اعتراض کردند وگفتند در این‌صورت تشییع جنازه‌بی‌نظیرترین پاداش خدمات دکتر اقبال بود (نمایندگان، صحیح است).

دعوت از تیم فوتبال

جعفر منصوریان نماینده تهران و کاپیتان سابق تیم فوتبال ایران دعوت‌کرد که برای آشنائی بانمایندگان و بازدید مجلس و صرف ناهار در مجلس شورایملی حضور یابند و طاهرجوکار نماینده بهبهان نیز با یاد پیروزی تیم ملی‌ایران گفت: دعوت از تیم فوتبال برای آشنائی آنان بانمایندگان خود فرصت مغتنمی است‌که از آنان تشویق بعمل آید.

ابوالحسن عاملی نماینده کهکیلویه به مسئله محدوده و خارج از محدوده اشاره کرد و گفت: ساکنان منطقه شمس‌آباد از خدمات شهری محرومند و باید اقدام لازم بعمل آید.

درهمین‌جلسه سالارجاف نیز درباره حوادث‌رانندگی جاده‌های‌اطراف‌تهران‌صحبت کرد و ازمقامات راه‌خواست اتوبان قزوین و قم هرچه زودتر ساخته شود.

بقیه از صفحه آخر

در حزب سوسیالیست کارگران به وجود آمد که اکنون شاخه ایرانی چهارم بین‌المللی را تشکیل میدهد چهارم بین‌المللی مسئولیت هم‌آهنگ ساختن کمونیست های تروتسکایت‌را درسطح جهانی بعهده دارد. نظرات ایرانی در ایالات متحده به این کنفدراسیون بستگی دارد و نشانی فدراسیون‌در امریکا صندوق پستی‌شماره ۲۳۱۰ برکلی ـ کالیفرنیا ۹۴۷۰۲ میباشد.

کنفدراسیون بین‌المللی دانشجویان‌ایرانی هفدهمین کنگره سالانه خود را از ۲۴ تا ۲۸ آوریل ۱۹۷۷ در فرانکفورت برپا کرد. در این کنگره گروه مائوئیست ها تسلط داشتند نفوذ زیاد کمونیستهای آلبانی نیز مشهود بود. در این کنگره حزب توده کمونیست‌های ایرانی طرفدارمسکو وگروه دانشجویان وابسته به‌آن‌که به‌سازمان‌جوانان‌دانشجویان دموکراتیک ایران موسوم است و روزنامه این گروه بنام «آرمان» مورد حمله قرار گرفتند.

اتحادیه ملی افریقائیان زیمبابوه «زانو» جبهه آزادی‌بخش عمان ـ جبهه انقلابی ضد فاشیست‌اسپانیا و نیز گروههای تروریستی برای شرکت‌کنندگان کنگره فرانکفورت‌پیام‌های همبستگی ویگانگی فرستادند. گروه های انقلابیون ایالات‌متحده از جمله نهضت بیست ونهم اوت وکمیته‌مرکزمارکسیست لنینیست‌های لوس‌آنجلس‌نیز پیامهای پشتیبانی برای این کنگره فرستادند.

کنفدراسیون دانشجویان ایرانی «اتحادیه ملی» که نشانی آن صندوق پستی ۳۰۲۴۰۳ هانور آلمان‌غربی است در ایالات متحده دفتر نمایندگی دارد که مرکز آن در برکلی کالیفرنیا واقع شده و صندوق پستی اف مرکز خود در فرانکفورت صندوق پستی ۱۰۰۱۵۰ ـ ۶۰۰۰ فرانکفورت ۱۹ آلمان غربی عملیات را رهبری می کند. فدراسیون‌دانشجویان ایرانی در ایالات متحده به این کنفدراسیون بستگی دارد و نشانی فدراسیون‌در امریکا صندوق پستی‌شماره ۲۳۱۰ برکلی ـ کالیفرنیا ۹۴۷۰۲ میباشد.

کنفدراسیون بین‌المللی دانشجویان‌ایرانی هفدهمین کنگره سالانه خود را از ۲۴ تا ۲۸ آوریل ۱۹۷۷ در فرانکفورت برپا کرد. در این کنگره گروه مائوئیست ها تسلط داشتند نفوذ زیاد کمونیستهای آلبانی نیز مشهود بود. در این کنگره حزب توده کمونیست‌های ایرانی طرفدارمسکو وگروه دانشجویان وابسته به‌آن‌که به‌سازمان‌جوانان‌دانشجویان دموکراتیک ایران موسوم است و روزنامه این گروه بنام «آرمان» مورد حمله قرار گرفتند.

اتحادیه ملی افریقائیان زیمبابوه «زانو» جبهه آزادی‌بخش عمان ـ جبهه انقلابی ضد فاشیست‌اسپانیا و نیز گروههای تروریستی برای شرکت‌کنندگان کنگره فرانکفورت‌پیام‌های همبستگی ویگانگی فرستادند. گروه های انقلابیون ایالات‌متحده از جمله نهضت بیست ونهم اوت وکمیته‌مرکزمارکسیست لنینیست‌های لوس‌آنجلس‌نیز پیامهای پشتیبانی برای این کنگره فرستادند.

تیم تقویت‌شده امید به کویت میرود

حشمت مهاجرانی مربی تیم ملی فوتبال ایران هنوز در اردوی تیم ملی فوتبال ایران بسر می‌برد ولی گروهی ازچهره‌های‌ملی‌پوش اردو را ترک‌گفته‌اند، چون به تصمیم مربی تیم ملی دیدار در کویت حق‌مسلم چهره‌های امید و جوان تیم ملی است.

مهاجرانی صبح امروز در یک گفتگوی تلفنی با اطلاعات گفت: پنجشنبه بعدازظهر بعد از تمرین با یک هواپیمای اختصاصی عازم کویت خواهیم شد، جمعه صبح و بعدازظهر تمرین می‌کنیم، شنبه صبح یک نرمش سخت و بعداز ظهر هم با پیروزی کویت را ترک خواهیم کرد.

بعد با خنده اضافه کرد که حرف مرا باور نمیکنید، تا شنبه منتظر باشید!

به مربی تیم ملی گفتیم گروهی عقیده دارندکه شما از کویت وحشت دارید برای همین تیم اصلی را نمیبرید که اگر مغلوب‌شدید زیاد جدی نباشد؟

بازهم خندید وگفت: ما هرگاری بکنیم، گروهی عقیده‌هائی خواهند داشت ولی باور کنید فقط بخاطر جوانترها است اگر بخاطر داشته باشید در بازیهای زیر گروه هم در شیراز من وسنی از لحاظ امتیازها مطمئن شدم مقابل‌عربستان جوانها را گذاشتم و تازه خود شما مگر این پیشنهاد را نکرده بودید و از فواید آن حرف نزده بودید؟

جوانهای‌تیم‌ملی به میدان و تجربه نیاز دارند و این بهترین فرصت‌است، گذشته ازاین چه کسی گفته که‌من به امید پیروزی به کویت نمیروم؟

از تیم اصلی: پروین ـ نظری ـ قاسمپور ـ صادقی ـ خورشیدی در اردو هستند و در کنار اینها رجبی ـ برزگر ـ شجاعی ـ انجیری ـ آزادی ـ حقیقتان ـ فریبا ـ مسلمخانی ـ قشقائیان ـ مسلمی ـ ابراهیم‌زاده ـ فداکار ـ علیدوستی ـ فرکی ـ و خیبری. اساسی این گروه را برای بازی با کویت رد کرده‌ایم. فرکی در بازیها ی‌ارتش ایران با چین خوب ظاهر شده و شایسته این انتخاب است.

ولی آرایش تیم راهنوز بدرستی نمیدانم حداقل ۲۴ ساعت قبل از بازی باید شرایط بچه‌ها را بررسی کرد، آسیب‌دیده نباشند، روحیه خوب داشته باشند و ازاین قبیل ولی رویهم جزیروین ـ نظری ـ قاسمپور صادقی ـ خورشیدی ازتیم اصلی کسی را بخدمت نخواهم گرفت، مگراینکه یک حالت استثنائی بوجود آید.

اما تمام بچه‌ها را بایک هواپیمای اختصاصی به کویت خواهیم برد تا شهد مبارزه برادران کوچکتر خود باشند.

درباره تدارک تیم ملی برای جام جهانی تا اواخر آذرماه برنامه مشخص خواهد شد ما با رومانی قرار داشتیم که یک ماه در اردوی تیم ملی رومانی باشیم و «کواکس» ما را یاری دهد ولی‌حادثه‌رومانی را حذف کرد و شانس ما ازمیان رفت.

حالا درتدارک هستیم با سایر تیمهای برگزیده برای جام جهانی دیدارهای تدارکاتی واردوهای‌آمادگی ترتیب دهیم ولی فکر میکنم لازم باشد یک اردوی ۱۵ تا ۲۰ روز در آخرین روز های آمادگی در مکزیک یا برزیل داشته باشیم.

تیم ملی فوتبال به‌مجلس دعوت شد

★ مجلس از خدمات دکتر اقبال تجلیل کرد

در ساعت ۹ ونیم بامداد امروز نمایندگان مجلس شورایملی به دنبال شرکت در مراسم تشییع جنازه رسمی مرحوم دکتر اقبال، در جلسه علنی مجلس شورایملی حضور یافتند. رسمیت جلسه‌بوسیله‌مهندس ریاضی اعلام گردید.

در آغاز جلسه آقای‌دکتر مصطفی الموتی با ابراز تاسف از درگذشت مرحوم دکتر اقبال به تشریح‌خدمات وی پرداخت و ضمن‌تجلیل از خدمات و فضائل‌انسانی آن روانشاد گفت: اقبال کارنامه‌ای‌درخشان ازخدمات صادقانه بجای گذاشت (نمایندگان صحیح‌است) او مردی پاک، وطن‌پرست و شجاع و صدیق بود که بی‌شک جای خالی او در اجتماع احساس میشود و مسلما باین زودی جامعه ما نظیر دکتر اقبال رابخود نخواهد دید (نمایندگان روانش شاد باد) ناطق ادامه داد بله روانش شاد باشد که پاک آمد و پاک زیست وپاکرفت (نمایندگان صحیح است. صحیح است احسنت). تشییع جنازه و تاجهای گل و اشک ماتم گروههای بسیار تشییع کنندگان نشان داد، خدمت بمردم در این اجتماع فراموش نشدنی است و این تشییع جنازه‌بی‌نظیربزرگترین پاداش خدمات دکتر اقبال بود (نمایندگان، صحیح است).

بهمین سبب ما توافق کردیم که بجای رقم ۱۵۰۰ تومان رقم ۱۳۰۰ تومان داخل جدول شود و ۲۰۰ تومان نیز هرماه علاوه بر حقوق به کارکنان پرداخت شود ولی مدیران بانکها روی این موضوع نیز اعتراض کردند و گفتند بنابه نظر دولت که گفته است حداقل حقوق باید ۱۲۰۰ تومان باشد ما نیز همین مبلغ را پرداخت میکنیم دراین مورد نیز ما به‌توافق رسیدیم مشروط براینکه ۳۰۰ تومان هر ماه اضافه بر حقوق به کارکنان بانک ها بدهند. (البته ۳۰۰ تومان خارج از جدول) ولی تاکنون در این مورد با مدیران بانکهای خصوصی توافق نرسیده‌ایم.

تظاهرات در مشهد بود

در مورد خبر تظاهرات و شکستن شیشه در دو شهرستان که در صفحه حوادث چاپ شده بود نام شهرستان مشهد اشتباها نوشهر اعلام گردیده بود.

جزئیات تظاهرات دانشجویان در آمریکا

۴۰۰۰ برکلی و صندوق پستی ۴۰۰۲ برکلی ۹۴۷۰۴ میباشد.

زدو خورد با پلیس هوستون

در نوامبر گذشته چندعضو کنفدراسیون دانشجویان‌ایرانی باتهام سوء قصدوزخمی‌کردن یک دیپلمات ایرانی در فرانسه بوسیله پلیس در پاریس بازداشت شدند. نادراسکوئی یکی از متهمین سوء قصد پاریس در امریکا تحصیل می- کرده و عضو فعال انجمن دانشجویان ایرانی بوده. بدنبال بازداشت در پاریس گروهی از اعضاء انجمن دانشجویان ایرانی‌در هوستون در مقابل کنسولگری فرانسه علیه بازداشت در پاریس به تظاهرات پرداختند.

این گروهها پلیس‌هوستون به نبرد برخاستند و نود نفر از آنها بازداشت شدند در حالی که دیپلمات ایرانی در پاریس بوسیله پلی

رکود درمعاملات زمین، مسکن و اجاره خانه

انتظار درمعاملات زمین ومسکن

از بساز و بفروش‌ها خبری نیست. کارکنان بنگاههای معاملات ملکی، از بام تاشام دردفتر کار خود به انتظار مشتری چشم به در دوخته‌اند. صحبت‌های درگوشی در محضرها و دفاتر اسناد رسمی، نگاههای خریدارانه و کنجکاویهای مرسوم و معمول، جلوی آپارتمانهای کوچک و بزرگ دیگر دیده نمی‌شود. هیچکس به خرید ساختمان رغبت نشان نمی‌دهد. این رکود ناگهانی در کار معاملات زمین و مسکن، بر بسیاری از معاملات کوچک و بزرگ دیگر، اثر مستقیم گذاشته است آنچنان که چنین رکودی درکار زمین و مسکن دردهساله اخیر سابقه نداشته است. ظرف ۳ سال گذشته قیمت‌ها غیرمنطقی رشد کرد آنگونه که ظرف یکروز ممکن بود یک واحد مسکونی یایک قطعه زمین تادودست هم معامله شود و عجیب که تفاوت معامله اول بادوم در معاملات بزرگتر به چند صد هزار تومان می‌رسید.

همین سود آسان، باعث شده بود که سرمایه‌های زیادی درکار زمین و مسکن به کار گرفته شود و علیرغم قانون معاملات زمین که دوسال پیش، از تصویب گذشت و اجازه نمی‌داد درداخل محدوده زمین بیش از یکبار معامله شود، ولی دیدیم که معاملات به صورت قولنامه‌ای پیش می‌رفت و ترمزی برای توقف وجود نداشت.

همین امر باعث شده بود که بسیاری از سرمایه‌داران که در رشته‌های گوناگون مشغول کار بودند، تمامی یاقسمتی از سرمایه خود را درکار زمین و مسکن بکار گرفتند تااز سود آسان معاملات که ضمنا سودی تضمین شده هم بود، بهره بگیرند.

افزایش قیمت زمین و مسکن، فشاری که از طرف مالکین برای افزایش اجاره به مستاجران وارد می‌شد و اشتیاق آنان را برای داشتن یک خانه مستقل بیشتر می‌کرد، از عواملی بود که به بالا رفتن بی‌رویه و سریع بهای زمین و مسکن کمک کرد.

از سه ماه قبل بدینسو عرضه زیاد مسکن از یک طرف و ترمزهای اقتصادی که دولت برای مبارزه باتورم اعمال کرد، از سوی دیگر، مجموعا باعث شد که معاملات کاهش یابد. اما،صدور فرمان اصل ۱۸ انقلاب و پس از آن لایحه تثبیت نسبی بهای زمین، این کاهش معاملات را به رکود کامل تبدیل کرد و اگر گاه و بیگاه، آنهم بدلیل نیاز مبرم مالک به پول، معامله‌ای در سطح شهر انجام گیرد، دیده شده که بین ۳۰ تا ۴۰ درصد افت قیمت به نسبت زمان گرمی بازار مسکن و زمین داشته است.

خریدار منتظراست که قیمت ها بیشتر کاهش یابد و فروشنده دراین انتظار که قیمت ها افزایش یابد!

حالت انتظار

اکنون یک حالت انتظار درمورد زمین و مسکن برجامعه حکمفرماست که بی‌شک تصمیم دولت این انتظار را پایان خواهد داد:

خریدار منتظراست که قیمت‌ها بازهم کاهش یابد و فروشنده در انتظار شیرین شدن معاملات روزشماری می‌کند.

دراین میان آمارهای غیر رسمی نشان می‌دهند که صدور پروانه ساختمانی دردو، سه ماهه اخیر، کاهش زیاد داشته و میل به ساختمان نسبت به گذشته بسیار کم شده است. این مسأله ممکن است خلایی درزمینه بخصوص مسکن بوجود آورد که در سال های آینده باید منتظر آن بود. از سوی دیگر، تاکنون ۶۰ هزار واحد مسکنی خالی شناسایی و آمارگیری شده که صاحبان آنها باید تادو ماه آینده آنهارا اجاره دهند. این اجاره دادن پس از اخطار شهرداری صورت خواهد گرفت و پس از انقضای مهلت دو ماهه اگر صاحب خانه‌ای وضع خود را در قبال شهرداری روشن نکند، شهرداری خود راسا خانه اورا به اجاره خواهد سپرد. گزارشگران مادر سطح شهر، کم و بیش خانه‌هایی را شناسائی کرده‌اند که نیمه کاره رها شده است. طبیعتا، این خانه‌ها نیز بوسیله شهرداری تکمیل و به اجاره سپرده خواهد شد.

اما.... وضع مسکن بعد از

خانه سازی، حالا بندرت درگوشه و کنار تهران دیده می‌شود. حالت انتظار درمعاملات زمین و مسکن به رکود خانه سازی کمک کرده است

به کجا خواهد انجامید. اگر به آنچه که داریم دل ببندیم، مسلما پس از اجرای قوانین شهرداری نیز بحران مسکن یکبار دیگر رخ خواهد کرد. اما اگر دولت از هم اکنون و با برآوردهای اصولی و منطقی کمبودها را روشن کند و بخش خصوصی را برای ساختن خانه های ارزان قیمت و متوسط قیمت تشویق نماید، میتوان امیدوار بود که درسالها آینده باکمبود مسکن روبرو نخواهیم شد.

بنگاهداران چه می گویند:

رجبعلی الیان، بنگاه دار معاملات ملکی منطقه شمال شهر (عباس آباد) میگوید: وضع خرید و فروش هرماه بدتراز ماه گذشته میشود و معلوم نیست که با این وضع باید چه بکنیم بنگاه مادراین ماه فقد یک معامله داشته است. آنهم فروش یک آپارتمان ۲ اتاق خوابه به قیمت ۷۵۰ هزارتومان، انگار که مردم علاقه‌ای به خرید خانه و زمین ندارند. منتظر هستند تا دولت قیمت زمین هارا از نصف هم پائین تر بیاورد.

احمد سیادتی بنگاه دار دیگر دراین زمینه میگوید:

بعداز رکود معاملات و کاهش قیمت زمین، دلمان به اجاره خانه ها خوش است که آنهم تعریف چندانی ندارد. زیرا اجاره بها مثل گذشته سنگین است و صاحبخانه بهیچ وجه دلش راضی نمیشود که درین مورد تجدید نظرکند. درحال حاضر دردفتر ما، معامله روی خانه هایی که مال الاجاره‌اش از ۳۵۰۰ تومان ببالا است، انجام میگیرد. چون خانه‌ای که اجاره‌اش کمتراز ۳ هزارتومان باشد کمتر وجود دارد و روی همین حساب معاملات زیادی انجام نمیگیرد. مثلا ماو سه بنگاه دیگر بعدازدوندگی های فراوان و بقول معروف این و آن را دیدن، موفق شدیم خانه‌ای به مبلغ ماهانه ۳۵۰۰ تومان اجاره بدهیم، دراین میان پانصد تومان بدست آوردیم که بایستی به چهار قسمت تقسیم شود. یعنی کمتراز ۱۵۰ تومان دریک ماه گیرماه آمده است؟

محمد رضا صابونچی صاحب دفتر معاملات جمشید میگوید:

درحال حاضر بسازوبفروشها هیچگونه فعالیتی ندارند و باکمیابی شیشه، آهن سیمان و... بالاتر از همه کاهش قیمت زمین و مسکن و رکود بازار معاملات دست از آپارتمان سازی کشیده و همین مسائل باعث شده است که نمیتوانیم معامله‌ای انجام دهیم.

تلاش شبانه روزی شالیکاران، محصول برنج داخلی کشور را امسال افزایش داده است، اما باوجود این فراوانی،امسال بهای برنج داخلی از هرسال دیگر بیشتر افزایش داشته است

برنج داخلی فراوان اما گران است

امسال برنج داخلی جای برنج امریکائی و پاکستانی را در تهران و شهرستانها میگیرد و شاید چندان نیازی به وارد کردن انواع برنج های خارجی حداقل تا ۶ ماه دیگر نداشته باشیم.

محصول امسال برنج نسبت بسالهای گذشته خیلی بهتر شده است و آفت ساقه‌ای که معمولا همه ساله گریبانگیر شالیزار های شمال می شد خوشبختانه امسال کمتر دیده شده است.قیمت انواع مختلف برنج داخلی نسبت بسال گذشته بین ۱۰ تا ۱۵ ریال در تهران کاهش نشان می دهد اما مصرف کننده بهمین میزان گران تر از سال قبل برنج می خرد ضمن آنکه بسیاری از انواع برنج داخلی از نظر قیمت با برنج های خارجی برابری میکنند، طی چند سال گذشته با سرازیر شدن برنج خارجی و پائین آمدن سطح تولید برنج در داخل کشور و از همه مهمتر تفاوت قیمت بین محصول داخلی و خارجی، بازار خرید برنج داخلی بطرز غریبی روبه رشد گذاشت ودرعوض برنج خارجی که به قیمت مناسبتری در بازار عرضه میشد، جای محصول داخلی را گرفت و این تفاوت قیمت ذائقه مردم را خیلی راحت به انواع برنج خارجی عادت داد. بطوریکه طعم برنج داخلی برای اکثر مردم میرفت تا بکلی فراموش شود.

امسال محصول برنج در شمال کشور نسبت بسالهای گذشته بهتر شده و میزان تولید این محصول به ۸۰۰ هزار تن رسیده است که این مقدار تولید اگر تکافوی تمامی مصرف داخلی را ندهد حداقل ۶۰ در صد مصرف داخلی را میتواند تامین کند و قیمت آن نسبت بسال گذشته پائین آمده است.

امسال محصول برنج در آمل، چالوس، فریدون کنار و کلاچای بسیار خوب بوده ولی در رامسر، رود سر و لنگرود میزان تولید نسبت به آنها پائین تر است.

قیمت برنج مباه روغنی که از شالیزار های آمل بدست میاید در بازار تا کیلوئی ۴۸ ریال رسیده است و برنج تخم رشتی که در فریدون کنار تولید میشود در بازار فروش بین ۷۳ تا ۸۰ ریال قیمت دارد و برنج استخوانی چالوس از کیلوئی ۷۵ ریال تا ۸۴ ریال و برنج استخوانی شهسوار کیلوئی ۷۳ ریال فروخته میشود.

اما محصول برنج در رودسر لنگرود نسبتا کمتر است و قیمت برنج این شهرستان بکیلوئی ۹۳ ریال رسیده است.

امسال در شالیزار های برنج از آفت ساقه‌ای که همه ساله لطمه بزرگی بر محصول برنج وارد می ساخت خبری نبود، اما در پاره‌ای از نقاط آفت دیگری بنام آفت خوشه‌ای بر محصول برنج وارد شد که اهمیت چندانی نداشت و در میزان اولیه اثر نکرد.

دولت برای ثابت نگهداشتن قیمت برنج از چند سال پیش ناگزیر شد دست به وارد کردن این محصول ازخارج بزند. بدون اینکه در خلال این برنامه حمایتی از تولید کنندگان برنج هم بکند. در نتیجه تولید داخلی برنج بطرز بی سابقه‌ای پایین آمد تا جائیکه برنج داخلی کمیاب و گران شد.

و اگر هم کسی به برنج داخلی دسترسی می یافت برای خرید آن می بایست ۱۰ تا ۱۱ تومان و در بعضی موارد حتی بیشتر از این هم پول بپردازد، نتیجه این شد که عمده فروشان برنج که از پس رقابت با محصول خارجی بر نمیامدند محصول خود را در انبار ها نگهداشتند و حتی مقدار زیادی از آنها خراب شد و دور ریختند.

تولید کنندگان برنج ازاینکه دولت حمایت خود را از آنها دریغ کرده است و بدون در نظر گرفتن منافع تولید کننده به وارد کردن برنج دست زده است گله مند هستند و عقیده دارند که دولت تا این لحظه تنها بفکر حمایت از مصرف کننده بوده است و نه تولید کننده. در حالیکه اگر حمایت لازم از کشاورزان و شالیکاران بعمل بیاید میزان محصول سال بسال افزایش می یابد.

بعضی از فروشندگان برنج معتقدند که اگر دولت برنج خارجی را به بازار فروش سرازیر نکند قیمت برنج داخلی تا کیلوئی ۱۵ تومان هم می رسد و تولید کنندگان وعمده فروشان تا جائیکه بتوانند قیمت ها را بالا می برند. بنا بر این با وجودیکه امسال محصول برنج نسبت به سالهای گذشته افزایش یافته، اما برای اینکه از بالا رفتن قیمت آن جلوگیری شود، لازم است که دولت همچنان بفکر وارد کردن برنج از خارج باشد تا باین ترتیب از ایجاد بازار سیاه توسط عده‌ای واسطه و عمده فروش جلوگیری شود.

اطلاعات
بنیانگذار: شادروان عباس مسعودی
صاحب امتیاز و مدیر: فرهاد مسعودی
سردبیر: حسین بنی احمد
سال پنجاه و دوم
محل اداره: خیابان خیام. ساختمان اطلاعات
تلکس ۲۱۲۳۳۶ ـ تلگرافی: اطلاعات. تهران.
تلفن ۳۲۸۱

سخن روز

مسأله داغ و گفت و گوی خنک!

دربرنامه ارتباط مستقیم که تلویزیون ملی ایران اجراء میکند و مسؤولان سازمانهای مختلف را مستقیما دربرابر مردم قرار میدهد تا مسائل مورد علاقه عموم تجزیه و تحلیل شود، یک نکته جنبی جلب توجه میکند و اگر دقیقتر بنگرید خواهید دید نیمی از مشکلات اجتماعی و حتی اقتصادی ما به همین نکته مربوط میشود.

نکته این است که بسیاری از مامردم دربرخورد با مسائل عمومی آن وسعت نظر و ژرف نگری را نداریم و بی تعارف، اندکی خودخواهیم. روزنامه «اطلاعات» درتفسیری برمصاحبه رودرروی رئیس راهنمایی و رانندگی با بینندگان تلویزیون، این برنامه را «آبکی» عنوان کرده بود، درحالی که میدانیم ترافیک تهران مساله حادی است و یکی از گرفتاریهای اساسی چند میلیون سکنه پایتخت را تشکیل میدهد. پس چرا باید بحث درباره چنین موضوعی «آبکی» و خنک از کار درآید؟

دلیلش این است که درهرگفت و شنودی سؤال های آبکی جوابهای آبکی را درپی می آورد و هنگامی که سؤال کنندگان زحمت طرح سؤالات اساسی یا طرح پیشنهادها و نظریات با اهمیت را بخود ندهند، طبعا پاسخی جز درحدود مسائل سطحی نخواهند شنید.

فلان همشهری عزیز که تصادفا فرصت سؤال کردن از رئیس راهنمایی نصیب اوشده یا خودش باتلاش و کوشش زیاد این فرصت را به‌دست آورده است، وقتی میکروفن به دستش میرسد ازتمام پیچیدگی ها و ابهامات موجود درموضع ترافیک، فقط مشکل خصوصی خودش را به یاد می آورد که مثلا چون خانه‌اش دریک کوچه شش متری واقع است و براثر توقف اتومبیلهای دیگر دران کوچه نمیتواند اتومبیل خود را درست درسایه دیوار منزلش «پارک» کند. بنابراین فرصت را مغتنم میشمارد و به خیال خودش میخواهد از وسط زمین و هوا یک چیزی بنفع خودش بقاپد. دیگری و دیگران نیز هرکدام بنوعی باهمین طرز فکر به یک مساله عمومی نگاه میکنند و درنتیجه شما می بینید چیزی جز مطالب معمولی گفته نشده و نه مقام مسؤول از این گفت و شنود سودی برده و نه براگاهی بینندگان تلویزیون نسبت به جنبه های مختلف یک مساله عمومی یک کلمه افزوده شده است.

متاسفانه درعمل هم اشخاصی این خودخواهی و کوته بینی را بروز میدهند و ثابت میکنند که همه چیز را فقط برای خودشان میخواهند و بس. قانون و مقررات را بعضی از مامردم فقط تاجایی لازم میدانیم و محترم میشماریم که مزاحم خودمان نباشد. دلمان میخواهد جامعه منظمی داشته باشیم و دیگران درتمامی موارد حقوق و شؤون مارا رعایت کنند، اما درانجا که خودمان باید قانون را مراعات کنیم ان را زیر پامیگذاریم.

اتفاقا همانطور که ضرب‌المثل شده است، شیوه رانندگی و بطور کلی رفت و آمد مابهترین نمونه و معرف چنین روحیه خود خواهانه‌یی است که در گروهی از مامردم وجود دارد.

علم غربی یا عرفان شرقی؟

جانشناسان از عدد ها فارغ‌اند
غرقه دریای بی چون اندوچند
عارفان را سرمه‌یی هست آن بجوی
تا که دریا گردد این جسم چوموی
«مولوی»

علی اکبر کسمایی

چندی پیش، وزیر آموزش و پرورش در مجلسی از معلمان ریاضی که برای تشویق دانش آموزان و دانشجویان رشته ریاضیات گردهم آمده بودند، اظهار داشت که ریاضی بهترین یا مهمترین علمهاست و هیچکس از دانستن آن بی نیاز نیست.

نمیدانم اگر وزیر آموزش و پرورش در مجلسی از معلمان ادبی حضور یابند، درباره رشته ادبیات چه خواهند گفت. آیا انجا هم صفت تفضیلی بکار خواهند برد و بقول ملاها و منطقیون قدیم: ترجیح بلا مرجح خواهند فرمود؟

برتری دادن میان چیزهایی که دراصل:برتری بردار نیستند و هر یک در جای خود و برای خود خوب است، نه تنها ممکنست گروههایی را ناراضی و گله مند سازد، بلکه موجب سوء تفاهم و غفلت از بسیاری حقایق اساسی میشود.

اتفاقا چند سال پیش نیز وزیر آموزش و پرورش وقت که در آن روزگار از جنس لطیف انتخاب شده بود، اظهار داشت که ما به علوم جدید و ریاضیات اهمیت بیشتری میدهیم و رئیس دانشگاه وقت هم که از پژشگان بنام کشور است صریحا گفته بود که «ما بقدر کفاف از ادبیات برخورداریم و بجای آن باید بدنبال علوم و مدارس حرفه‌یی برویم.»

پیداست که مسئولان ما در طی سالهای اخیر باوجود اختلاف جنس و صنف و رشته تخصصی همه یکسان و یک نسق می اندیشند و شاید هم این از خواص دولتمداری است که همه را به یک اندیشه وامیدارد. بهر حال، مقصود این نکته نیست بلکه ترجیحهای بلا مرجح میان رشته های علوم است:

در ایران پنجاه سال اخیر این اندیشه روزبروز بیشتر نیرو گرفته که ما به ریاضیات بیش از ادبیات نیازمندیم و ادبیات اگر دردی از دردهای ما دوا میکرد، این انبوه شعر که در گنجینه ادب ما نهفته است می بایست امروز ما را در صف پیشرفته ترین کشورها قرار دهد! در واقع، طرفداران علوم مادی و طبیعی در ایران امروز بیش از هواخواهان علوم معنوی و انسانی هستند زیرا می پندارند همه پیشرفتهای کشورهای بزرگ جهان امروز، مرهون آن رشته از دانشهای جدید بوده است که ما باید همه هم و غم خودرا از این پس صرف فراگیری آن کنیم تا بهمان پایه ومایه که کشورهای بزرگ رسیده اند برسیم... و این اشتباه بزرگی است. چرا؟

امروز در همان کشورهای بزرگ و پیشرفته که ما میخواهیم به آنها برسیم، یک اندیشه ضد علمی و یا یک حمله برضد علم پدید آمده که در سه موضع سنگر گرفته است: نخست آنکه فجایعی مانند جنگ و خطر جنگهای اتمی و پیدایش زرادخانه های وحشتناک جنگی، ناشی از شدت اعتماد و اتکاء به شیوه های علمی و بکار بردن علم بدون اخلاق و رفتار انسانی است. دوم اینکه دعوت به دور ساختن شیوه علوم طبیعی ومادی ازتطبیق باامور و شئون روحی انسانی، طبعا به این نتیجه می انجامد که انسان بیرون از طبیعت و فراتر از ماده و جسم محض است و مقامی برتر از آن دارد و دمی از روح خدایی براو دمیده شده است و از اینرو باید به دین بازگشت و روشهای معنوی و اخلاقی و روانی را که پیش از سیادت شیوه های علمی قرن نوزدهم آغاز شده بود، باز بینی نمود و بفراخور امروز باز سازی کرد. سوم اینکه شیوه های علمی، امروزه عملا در همه انچه مربوط به زندگی آدمی است با کوشش و جدیت و نظم بی نظیری بکار برده میشود و میخواهد روح و جسم و ظاهر و باطن انسان را در تصرف خودگیردولی نتیجه اینستکه می بینیم باوجوددستگاههای دقیق و مدیریت های منظم و احاطه علمی بر همه چیز، روزگار آدمی تباه شده و روز بروز هم سیاه تر میشود.

روشندلان امروز برآنند که علوم مادی و طبیعی در سیاهیهای این روزگار دست داشته‌اند هر چند روشناییهایی از آنها برگوشه و کنار تابیده است: از میزان مرگ و میر کاسته برزاد و ولد افزوده، فرآورده های بسیار فراهم آورده و گرسنگی های بسیاری را نیز سبب شده است. شهرسازیها کرده و بمبهای ویرانگر شهرها را نیز پدید آورده است. وسایل تبلیغاتی نوین را تسهیل کرده و شیوه های استثمارنوین را تسهیل کرده است.افزارهای آسان ساز زندگی را ساخته ولی سیره رمین یعنی جایی را که مادر ان زندگی میکنیم، آلوده ساخته است. فاصله های بزرگ میان نقاط دوردست جهان را از میان برداشته نقل و انتقال و ارتباط و اتصال میان نقاط دور را آسان ساخته ولی برفاصله میان دلها و دستها افزوده بر بیگانگیها و دوگانگیها و خودخواهیها و خودسریها افزوده جیبها و شکمها را انباشته دلها و سرها را تهی ساخته است.

چون علوم طبیعی مترادف با مباحث فیزیکی است یعنی مربوط به امور مادی و بحث درباره ماده جاندار و محسوس است و نیز تا کنون عقیده بر این بوده که میان آنچه مادی و آنچه انسانی است، تناقضی وجود دارد، در حمله، امروز غرب به علم، و ضدیتی که با علم درآندیار پیدا شده است ازین عقیده و نظر دیرینه بهره‌وری کرده‌اند و بویژه غفلت دولتهای اندیار از معنویات اخلاقی و ناآگاهی سر رشته دارای امور فنی یا تکنوکراتها از مسائل انسانی، بیشتر به این ضدیت و مخالفت نسل جوان و موج نوین اندیشه غربی با علم، دامن زده و گروهی از نوگرایان را به عصیان برضد علم واداشته است.

«البرتوموراویا» نویسنده سرشناس ایتالیایی پس از مسافرتی به امریکا در چندین سال پیش، در نشریه «امور جهانی» ـ اینترنشنال آفر ـ نوشت که امریکاییان و نسل جوان امریکا بسختی از آنچه در کشورشان میگذرد، احساس ناراحتی میکنند. آنها میخواهند سیستم طلا سازی از انسان کنار نهاده شود و تبعیضات نژادی از میان برود. این خواسته نسل جوان امریکا مؤید آنستکه در امریکا انچه مورد توجه است، راهی است که به کسب ثروت منتهی میشود بی آنکه اخلاقیات و فضیلت و سایر جنبه های معنوی انسان در نظر باشد. بدینگونه می‌بینیم که در باختر یک نوع جنبش حق خواهی میان جوانان بروز کرده و نسل جوان غرب دریافته است که در حقوق انسانی او نواقص بسیاری وجود دارد که باید رفع شود...

این نکته‌یی است که «البرتوموراویا» چندین سال پیش درباره امریکا نوشت و مطالعه آن در این روزها خواننده را براز علاقمندی و اهتمام بسیاری که «جیمی کارتر» به حقوق انسان ابراز داشته، متوجه میسازد.

روشنگران فرزانه امروز، چه در باختر و چه در خاور، بدین پرسش فلسفی رسیده‌اند که آیا ما در جهت اشنایی نظری و عملی با آن وحدت و یگانگی پنهانی که شامل همه امور انسانی و طبیعی، مادی و معنوی، روحی و جسمی میشود، پیش رفته‌ایم؟ چرا باید میان ماده و معنی، صورت و سیرت، انسان و طبیعت، انسان و افزارهای ساخته او تفرقه اندازیم؟ (کاری که علم غربی کرده است) و چرا نباید در آمیزش و یگانگی و اشتراک و وحدت آنها بکوشیم؟ (کاری که علم شرقی و تصوف و عرفان میکند)

اینجاست که نغمه «وحدت وجود» عارفان شرق را که بسی از فرزانگان غرب نیز همچون «برگسون» آنرا سر داده‌اند، از عالمان راه گم کرده امروز غرب در راهیابی به سرمنزل مقصود، باز میشنویم واینجاست که می‌بینیم قلندر مابیهای جوانان سرگشته این دوران، اگر واکنشی در برابر بن بست تمدن غربی است، مظهری نیز از نیاز روانی آنان به داوری شفابخش عرفان و «وحدت وجود» است که در همه چیز و همه کس: خدا و محبت را می جوید. خدا و محبتی که غرب و رهسپران راه غرب همچون کودکی که شیفته و فریفته بازیچه ماشین خود شده باشد، از سالها پیش ـ از آغاز قرن نوزدهم ـ از وجود آن غافل مانده بودند و اینک با احساس کسی که ناگهان از خواب غفلت برخاسته باشد، میخواهند بسوی آن بشتابند...

چگونه میتوانیم بیمارستانهای خصوصی بهتری داشته باشیم

تحقیقی درباره بیمارستانهای خصوصی

تقی مهاجری

روزنامه گرامی اطلاعات ـ گزارشی که در شماره مورخ چهاردهم آبانماه در باره وضع بیمارستانهای لوکس در تهران و تحمیل هائی که به بیماران میشود و مشکلاتی که برای پزشکان پیش میاورند جامع و جالب بود ولی منهم بنوبه خود گزارشی دارم که برای شما میفرستم.

باید بگویم در باره عدم رغبت پزشکان جوان ایرانی به مراجعت بایران و همچنین در باره عدم تمایل بعضی از پزشکان جوان متخصص، بادامه طبابت در ایران دلائل زیادی عرضه شده است ولی یکی از دلایل اساسی و عمده از نظرها دورمانده که در این گزارش بطور مبسوط در خصوص آن بحث میشود. همچنین در این گزارش شرح داده میشود که چرا همگام با نهضت آبادانی و توسعه درسالهای اخیر در ایران، بیمارستان خصوصی کم ساخته میشود.

پزشکان جوانی که پس از سالها تحصیل در کشورهای خارجه، در چند سال اخیر بایران بازگشته‌اند، اغلب از پزشکان متخصصی هستند که برای اشتغال به حرفه طبابت احتیاج مبرم بوسایل بیمارستانی و تخت بیمارستانی دارند ولی در اوضاع کنونی، وسایل بیمارستانی و تخت بیمارستانی، تقریبا منحصرا در اختیار پزشکانی است که در بیمارستانهای خصوصی سهامدار هستند و اجازه نمیدهند وسایل و تخت بیمارستانی در اختیار پزشکان دیگر قرار گیرد و یک نوع رویه انحصاری در بیمارستانهای خصوصی برقرار کرده‌اند.

پزشکان متخصص تحصیل کرده خارجه که بتشویق وزارت بهداری بایران میایند موقعی میتوانند برای درمان بیماران موثر واقع شوند که از وسایل بیمارستانها استفاده کنند. و هنگامی که فرصتی پیش نمیاید که این پزشکان متخصص تازه وارد، بیماران خود را در بیمارستانهای خصوصی جای دهند، رفته رفته از کار دلسرد شده بکشورهائی روی میاورند که در آنجا بتوانند بنحو موثر و مفیدی از حرفه تخصصی خود در بیمارستانهای خصوصی استفاده ببرند. فقط اقدامات اخیر وزارت بهداری و بهزیستی است که تا حدی مانع بازگشت این پزشکان بخارج شده است.

در باره این علت عمده فرار پزشکان متخصص جوان، جادارد که تحقیق فوری وجامعی بعمل آید تا معلوم شود چگونه و به چه طریق، وسایل و تخت های بیمارستانی، فقط در اختیار یک عده پزشک کهنه کار و قدیمی در آمده و براثر رقابت های حرفه‌ای، یک عده پزشک جوان به جهت نداشتن وسایل و تخت بیمارستانی، از داشتن بیمار محروم میشوند در حالیکه پزشکان و جراحان صاحب سهم در بیمارستانهای خصوصی، دارای آن تعداد بیمار هستند که فرصت دقت کردن در باره احوال بیمار را ندارند و اغلب روزانه بیش از دو یا سه عمل جراحی میکنند و این اعمال جراحی را طوری سرسری و پشت سرهم انجام میدهند که اتاقهای عمل بعضی از بیمارستانهای خصوصی، بصورت کارخانه های سازنده وسایل اتومبیل بطور سری در میاید.

اگر یک تحقیق جدی در باره انحصاری شدن وسایل و تخت های بیمارستانی بعمل اید، معلوم خواهد شد که مخصوصا در بیمارستانهای تهران، سهام بیمارستان، دارای سر قفلی شده و به نسبت اعمال جراحی که صاحب سهم میتواند و اجازه دارد انجام دهد، قیمت آن سهم بخصوص بالا رفته است. سرقفلی پیدا کردن سهم پزشکی بیمارستانها، یعنی آن سهامی که مسئله‌ای حیرت انگیز است که

مشکلی که پزشکان بوجود آوردند

قانون اعطای وام جهت خدمات درمانی همانطور که شرح داده شد ناگهان باعث تاسیس چندین بیمارستان مخصوصا در تهران شد. عده‌ای از سهامداران این بیمارستانها، پزشکان بودند ولی چون پزشکان سرمایه کافی جهت تاسیس بیمارستان نداشتند، علاوه بروامی که از سازمان برنامه میگرفتند، عده‌ای از صاحبان سرمایه را نیز بیاری میطلبیدند که این عده بصورت سهامدار در تاسیس بیمارستان شرکت کنند. در آن روزها، اشتیاق فراوانی برای سرمایه گزاری از طرف سرمایه داران مشاهده میشد ولی بزودی این اشتیاق مبدل به یاس گردید زیرا سرمایه گزاران، در عمل دیدند که نه تنها سرمایه آنها سودی بانها نمیدهد (واگر میدهد بسیار ناچیز است) بلکه بیمارستانها صحنه جولان یک عده پزشک شده که براثر عدم اطلاع از مدیریت صحیح و براثر ریخت و پاشها و ندانم کاریها نه تنها سودی عاید بیمارستانها نمیکند بلکه پزشکان با دستمزدها ووجوهی که از بیماران بیمارستانی میگیرند، هریک در مدت کوتاهی بصورت سرمایه دارانی در آمده‌اند که اصلا توجهی به مدیریت صحیح بیمارستان نمیکنند زیرا، راه در آمدشان سود بیمارستان نیست بلکه وجوهی است که با دراختیار گرفتن وسایل بیمارستانی از بیماران میگیرند.

امروز سهم عادی بیمارستانها یعنی سهم سرمایه دارانی که سرمایه گزاری جهت تاسیس بیمارستان کرده‌اند در همان حدود قیمت اولیه است ولی سهم پزشکی، یعنی سهم آن پزشک و جراحی که سمتی هم در بیمارستان دارد ۱۰ تا پانزده برابر سرقفلی پیدا کرده و بین پزشکان خرید و فروش میشود

چرا سرمایه گذاری نمی کنند

بعلت عدم موفقیتی که سرمایه داران در سرمایه گزاری در تاسیس بیمارستانها با آن روبرو شده‌اند اکنون هیچ تمایلی از طرف طبقه سرمایه‌دار برای سرمایه گزاری در بیمارستانها دیده نمیشود و از طرفی پزشکان جوان که در چند سال اخیر بایران باز گشته‌اند سرمایه کافی از خود ندارند که به تنهائی بایجاد بیمارستان اقدام کنند بخصوص که ایجاد بیمارستان در سالهای اخیر بسیار پرزحمت و گران قیمت شده است و از جانب دستگاههای دولتی نیز کمکهای موثری بایجاد بیمارستانهای خصوصی نمیشود.

به ندرت اتفاق میافتد که اتاقهای بیمارستانهای خصوصی این روزها خالی بماند زیرا در سالهای اخیر ایجاد بیمارستانهای خصوصی باروند سریع جمعیت و بالارفتن سطح زندگی مردم همگام نبوده است و اگر هم بوسایل مختلفی دولت موفق به باز گردانیدن عده زیادی پزشک متخص ایرانی از خارج بشود وجود این پزشکان متخصص فایده زیادی نخواهد داشت زیرا پزشک متخصص و جراح احتیاج به بیمارستان ووسایل بیمارستانی دارد و براثر سرقفلی سهام بیمارستانها و انحصاری شدن وسایل بیمارستانی، این پزشکان جوان تازه کار، کاری از پیش نمیبرند و مایوس و دلشکسته وطن را ترک میکنند.

باین طریق ایران در سالهای اخیر، بعلت انحصاری بودن بیمارستانها، عده زیادی از بهترین مغزهای پزشکی جوان را از کف داده و انها را روانه کشورهائی کرده که بیمارستانهای آن در انحصار یک عده سهامدار انحصارچی نیست و مدیریت صحیح و مراقبت و مواظبت پزشکان باعث سودآوری بیمارستان و در نتیجه باعث سرمایه گزاری صاحبان سرمایه در بیمارستانها شده است.

سرمایه گزارانی که قسمتی از سرمایه خود را در راه ایجاد بیمارستانها خرج کرده‌اند مسلما انتظار گرفتن سود از سرمایه خود را داشته‌اند ولی میتوان گفت که مردم نیکوکاری نیز بوده‌اند که بجای معامله زمین و صدها معامله سودآور دیگر بتاسیس بیمارستان همت گماشته‌اند ولی تحقیقی که از بعضی از این سرمایه گزاران میشود، نشان میدهد که همه از کاری که کرده‌اند پشیمان شده‌اند زیرا اغلب مدعی هستند که در حالیکه سهام آنها به قیمت اولیه باقی مانده سرمایه‌ای که در این راه گذاشته‌اند، باعث ایجاد یک محل تجارتی با سرقفلی های کلان شده که سود تجارتی و منافع سرشار سرقفلی های آن به جیب یک عده پزشک سهامدار میرود و آنها از این منافع کلان سهمی ندارند.

پزشک و جراح بیمارستان، هر چقدر مدیریت بیمارستان غلط باشد ترسی ندارد از اینکه بیمارستان سود سالیانه نمیدهد زیرا درآمد پزشکی او از بیمارستان و وسایل بیمارستانی بحدی است که مثلا سهم صد هزار تومان اولیه او امروز به قیمت پانصد هزار تومان تا یک میلیون تومان خریدار دارد و تمام ضررهای مدیریت غلط بیمارستان را جبران میکند.

وجه مشترک تمام بیمارستانهای خصوصی، مدیریت ناقص آنهاست زیرا مدیریت برعهده خود پزشکان است و پزشکان گرچه در ظاهر بعضی از سمتها را بدیگران واگذار میکنند در باطن و در اصول کلی تمام زمام امور را در دست خود نگاهمیدارند تا بتوانند از مزایای خاص بیمارستان استفاده کنند.

پس برای پزشکان متخصص جوان چه باید کرد

دیدیم که علت عمده و اساسی فرار مغزهای پزشکی از ایران، یا عدم تمایل مغزهای پزشکی جوان برای مراجعت بایران، انحصاری بودن وسایل بیمارستانی و تختهای بیمارستانی است.

پس چه باید کرد که وسایل و تختهای بیمارستانی از انحصار پزشکان سهامدار بیرون بیاید و فرصتی بدست پزشکان جوان بیفتد تا بتوانند با استفاده از امکانات بیمارستانی هم برای مملکت مفید باشند و هم دارای درآمد مکفی باشند که بتوانند با آن در آمد، زندگی راحتی برای خود در وطنشان فراهم آورند.

قدم اول

اولین قدم در راه آزاد ساختن بیمارستانها از انحصار، این است که آئین نامه قانون اعطای وام خدمات درمانی یعنی تمام پزشکانی که دارای کارهای دولتی یا غیر دولتی هستند طبق قانون اعطای وام مجبور باشند سهام خود را در بیمارستانها به

بقیه در صفحه۲۲

چهل سال قبل...

روسای حسابداری وزارتخانه ها تغییر کردند.

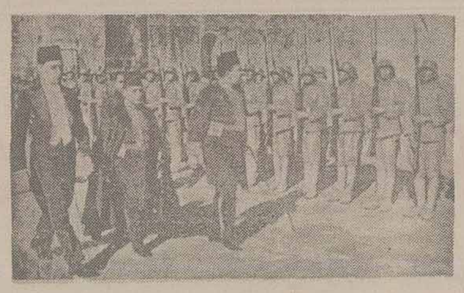

اقای عبداللطیف طلعت بیک وزیر مختار جدید مصر در کاخ گلستان بحضور اعلیحضرت همایون شاهنشاهی تشرف حاصل نمود و نامه های خود را تقدیم نمود. عکس بالا موقعی است که آقای وزیر مختار باتفاق آقای احمد حقی بیک کاردار سفارت و آقای احمد رمزی دبیر اول سفارتخانه بکاخ گلستان وارد میشوند و گارد مخصوص مراسم احترام بجای می آورد.

از طرف وزارت دارائی روسای حسابداری وزارتخانه ها بشرح ذیل تغییر ماموریت یافته‌اند:

آقای باسدار رئیس حسابداری وزارت راه بسمت ریاست حسابداری وزارت فرهنگ

آقای برزین رئیس حسابداری وزارت فرهنگ برياست شعبه پنجم دیوان عالی محاسبات

آقای محمد حسین فرزد رئیس حسابداری وزارت خارجه برياست اداره حسابداری وزارت راه

آقای محمد ناصری رئیس حسابداری وزارت پست و تلگراف بسمت ریاست حسابداری وزارت خارجه

آقای حسین افضل عضو خزانه داری کل بریاست اداره حسابداری وزارت پست و تلگراف

آقای حسن مهرآوران عضو هیئت مدیره شرکت برنج بعضویت شعبه پنجم دیوان عالی محاسبات

آقای تقی بینش بعضویت شعبه چهارم دیوان عالی محاسبات.

بازرس فنی

بمنظور پیشرفت کار کارکنان دبیرستان ها و دانشسراهای مقدماتی پایتخت برحسب دستور وزارت فرهنگ در تمام مدت سال تحصیلی در آموزشگاههای مذکور بازرسی فنی بعمل خواهد آمد و در هر سه ماه بازرسی یک دبیرستان دولتی و یک یا دو دبیرستان ملی بعهده یک هیئت سه نفری محول خواهد شد و هر یک از بازرسها یکی از شعبه های سه گانه زیر را تحت مراقبت و بازرسی قرار خواهند داد:

الف: ادبیات و زبان، تاریخ و جغرافیا، اموزش و پرورش

ب: ریاضیات

ج: علوم طبیعی، فیزیک، شیمی

برای انجام بازرسی فنی در هر سال بقدر احتیاج و امکان بازرسان فنی از بین استادان و دانشیاران و دبیران کارازموده انتخاب شده و بدسته های سه نفری تقسیم میشوند و آقایان بازرسان فنی موظف هستند هر هفته چهار ساعت بدبیرستان دولتی و دو ساعت بدبیرستان ملی که بعهده ایشان است حاضر شده کلاسهای مربوطه را بازرسی و نظریات و دستورهای خود را در دفتر مخصوص دبیرستان مرقوم دارند.

بازگشت از اروپا

آقای عباس اقبال آشتیانی که مدت چند سال در اروپا مشغول بررسی بامور فرهنگی بودند بازگشت و اخیرا بتهران وارد شده اند.

ورود به تهران

آقای محمد جعفر کازرونی مدیر کارخانه وطن و زاینده رود اصفهان که جزو مدعوین در اثین گشایش کارخانه ریسباف قم شرکت کرده بودند بتهران وارد شدند.

دستگیری دزدان

سابقا نوشتیم که سه نفر از فیلم برداران بنگاه استودیو کشور پادشاهی مصر برای فیلم برداری از مناظر کشور شاهنشاهی بوسیله هواپیما بتهران امده و در خیابان ژاله بخش ۷ سکونت نموده اند. چند شب پس از ورود فیلمبرداران سه نفر سارق بخانه مسکونی انها رفته و مقداری وجه بسرقت میبرند که بر اثر تعقیب مامورین اداره آگاهی سه نفر گناهکاران مذکور در همانموقع دستگیر و بگناه خود اعتراف و وجوه مسروقه از آنها اخذ و در نتیجه بازجوئی معلوم میشود چهار نفر دیگر نیز از عملیات آنها آگاه بوده اند که آنها هم دستگیر و تحت بازجوئی قرار گرفته و اعتراف نموده اند.

خرید گوشت از تهران

آقای مستشار رئیس امور شهرداری تهران و مهدی امامی رئیس کشتارگاه شهرداری که برای خرید گوشت سه ماهه زمستان تهران به آذربایجان و زنجان مسافرت نموده بودند پس از اتمام کارهای مربوطه در تبریز به زنجان حرکت و ۲۱۰ تن گوشت از آقایان یگانه و رهبری مدیر شرکت گوشت زنجان بتهران مراجعه نمودند.

واژگون شدن اتومبیل

نوشهر ـ آقای علی اکبر شهابی کار پرداز بخش یک تنکابن با اتومبیل سواری خود که راننده اش جعفر شوفر فرزند ذکریا بود بمعیت خانم آقای علیمحمد نوری اصفهانی مقاطعه کار خواربار ساری و فروغ طفل چهار ساله فرزند عباس نوری اصفهانی و حسین نام گماشته آقای شهابی از کلاردشت بسمت چالوس می آمده اند. غفلتا با اتومبیل سواری شماره ۱۱۶۶۱ تهران که راننده ان محمد رحیمی و مسافرین ان عبارت از مهندس گیلانشاه رئیس راه مخصوص و سروان جودی کفیل فرماندهی هنگ کجور بودند در سه کیلومتری پل دغال راه مخصوص بیکدیگر برخورد و در نتیجه اتومبیل آقای علی اکبر شهابی به دره واژگون و آقای شهابی بلافاصله فوت میکند و مجروحین را به بیمارستان نوشهر منتقل نموده اند.

«نقل از اطلاعات ۶ آذر ۱۳۱۷»

حرکت، ساعتی یکصدمتر!

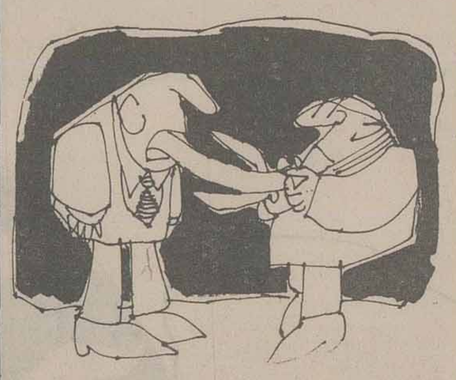

چندی پیش در دفتر کارم نشسته بودم که مامور شهرداری اخطاریه‌ای در قبال دریافت امضاء تحویلم داد که طی آن به من اعلام شده بود به دلیل تبدیل محل مسکونی به محل کسب محکوم به تعطیل کردن محل کسب هستم. ناچار برای آنکه از کم و کیف قضیه آگاه بشوم به اداره مربوطه که همانان کمیسیون ماده ۱۰۰ شهرداری باشد رفتم ـ چشمتان روز بد نبیند، مسلمان نشنود کافر نبیند!

وارد شدم و برای شنیدن توضیح در باره اخطاریه به این و آن مراجعه کردم، اما هیچ نتیجه‌ای گرفته نشد، چرا که حضرات کارمندها اعلام کردند: ما کتبی اخطار میکنیم، شما هم برای دریافت توضیح با ما مکاتبه کنید! خلاصه اینکه ما وقت حرف زدن با کسی را نداریم! باری آمدم و نامه پرانی را شروع کردم و در قبال اولین نامه از اولیای محترم کمیسیون خواستم تا بمن رسید بدهند که خدای نکرده فردا نامه گم و گور نشود، گفتند ما رسید به نامه‌ها نمیدهیم. گفتم: پس چطور شد که موقع دادن اخطار از من رسید گرفتید! گفتند: این سئوال ها به شما نیامده است! گفتم: تاریخ ابلاغ که ۸/۲ ذکر شده پس چرا اخطاریه روز ۸/۱۱ بدستم رسیده است؟ گفتند: این مدت را مامور در راه بوده و مشغول پیدا کردن آدرس شما! راستش از این گفتم و گفتندها خسته شدم و با روحیه‌ای کسل از محل مسکونی که کمیسیون ماده ۱۰۰ بعنوان محل اداری استفاده میکند! خارج شدم ولی در میان گریه میخندیدم، آخر ماموری درانجا به من گفته بود که مامور ابلاغ اخطاریه مدت ۹ روز برای پیدا کردن محل کار من وقت صرف کرده است! هرچه فکر کردم و حتی راه پیمائی مامور ابلاغ را ساعتی یکصدم مترهم حساب کردم باز نتوانستم باور کنم که این مامور بعد از ۹ روز راه پیمائی مرا پیدا کرده باشد! چون فاصله محل کارمن با اداره کمیسیون ماده ۱۰۰ جمعا ۵ دقیقه راه است، آنهم با پای پیاده و بدون استفاده از مترو و پل هوائی و.....

مدیر عامل کلینیک ساختمان ایران

در پاسخ شرح مندرج در شماره ۱۵۴۳۴ مورخ ۳۶/۷/۱۹ آن روزنامه تحت عنوان «تلفنهای مغناطیسی پاوه را به خودکار تبدیل کنید» بر اساس برنامه‌ای که برای ایجاد و توسعه مراکز مخابراتی می گیرد.

بزودی بهره برداری می شود

در نقاط مختلف کشور تهیه شده یک مرکز تلفن خودکار سیار با ظرفیت اولیه ۴۰۰۰ شماره برای شهرستان پاوه پیش بینی گردیده که بزودی مورد بهره برداری قرار مخابرات

ازنگاه سخاورز

ـ بازگشت حجاج..

جنون مردم آزاری!

پروفسور منوچهر وارسته

شرحی در روزنامه اطلاعات مورخ ۲۵۳۶/۷/۶ زیر عنوان «فرود اجباری» چاپ شد که در آن نویسنده محترم نظر داده بود که در نتیجه تلفن دروغ مسافران یک هواپیما ساعتها دچار اضطراب و ترس و وحشت بودند که مبادا واقعا در هواپیما بمب کار گذاشته باشند. که اینگونه شوخی ها بهیچوجه پسندیده و جایز نیست و نباید تکرار شود. نویسنده محترم معتقد بود که خوبست فیلمی از وضع التهاب و نگرانی مردم تهیه شود و انرا در سینما های مختلف نشان دهند تا مردمی که جنون ایجاد نگرانی و هراس دارند، با مشاهده فیلم تاثیر عمل نکوهیده خود را بچشم ببینند و از تکرار چنین شوخی های بدخیم و زشت خودداری کنند.

موضوعی که از نظر من گذشت انست که آیا نمایش این فیلمها از نظر اجتماعی تاثیر مفیدی خواهد داشت و مردم بدسرشت را از انجام این قبیل شوخی ها مانع خواهد شد؟ بعقیده من کسانی از دیدن این صحنه های ترس و نگرانی متاثر و ناراحت میشوند که دارای سیرتی نیکو هستند و برای آن معدود افرادی که اصولا ازار و اذیت مردم یا خونشان عجین شده است، مشاهده این قبیل فیلمها موجب لذت و هیجان است.

وقتی که افراد بشر را با هم مقایسه کنیم میبینیم که ما بین سرشت آنها بقدری اختلاف است که انسان میتواند چندین هزار نمونه از کسانی که دارای سیرتهای مختلف هستند وصف کند. ما بین افراد بشر یک عنصر پاک سرشت فداکار چون دکتر البرت شوایتزر پیدا میشود که تمام ثروت و دارائی و انرژی خود را صرف سرپرستی و معالجه سیاهان بدبخت آفریقا کند، این مرد شریف که تاریخ همواره نامش را بخاطر خواهد داشت و میلیونها بیمار و دردمند آفریقائی را از مرگ و بدبختی نجات داد، چون عمرش بپایان رسید وصیت کرد که او را در همان محل که عرصه خدمتگذاری او بود، بخاک بسپارند.

این نمونه‌ای از یک فرد خوش قلب و پاک سرشت است که ما خوشبختانه نظائر انرا در کشور خود و بویژه در سطح رهبری بسیار داریم. از طرف دیگر بیاد میاورم که در حدود بیست سال قبل مرد چهل و دوساله‌ای که مادر پیرش بنا بود دوماه بعد از شیکاگو به لوس انجلس برود بمادر خود توصیه کرد که بیمه عمری بمبلغ صدهزار دلار بگیرد و چون مادرش بقدرکافی پول نداشت مرد بدسرشت از کیسه فتوت خود (!) به مادر خود کمک کرد که بتواند پول بیمه را بپردازد و شبی که بنا بود مادر به لوس انجلس پرواز کند پسرمهربان (!) برای بستن چمدانها بیاری مادر خود شتافت و با ابراز نهایت و محبت (!) بمب ساعت شماری در چمدان او قرار داد که در نتیجه هواپیما با هشتاد و دومسافر وهشت کارمند و بیست نفر کودک که از ده سال کمتر داشتند، نمیساعت پس از پرواز هواپیما دراسمان منفجر شد و تمام مسافران قطعه قطعه شدند. پلیس در تحقیقات خود بفکر افتاد که آیا مابین مسافران کسی بوده است که اخیرا بیمه عمر زیادی گرفته باشد و بالاخره تحقیقات پلیس محکوم بمرگ در اطاق گاز شد.

تقریبا پانزده سال قبل در یکی از شهرهای ـ استان اوهایوجنایتکاری پیدا شده بود که خوراک طبع سرکشش ان بود که در اوایل شب خانمهائی که در اشپزخانه های منزل خود مشغول اشپزی بودند از خارج اماج تیر قرار میداد. پلیس امریکا پس از تحقیق بسیار بیک نوجوان محصل خیلی خلیق و ارام مظنون شد، نوجوان مذکور بمحض انکه متوجه سوءظن پلیس شد برای انحراف سوءظن، تفنگ خود را بدست گرفت و در موقعی که مادر مهربانش مشغول پختن شام او وسایر افراد خانواده بود او را هدف قرارداده و بسرعت وارد منزل شد تفنگ خود را مخفی کرد و در اشپزخانه جسد خونین مادر خود را در بغل گرفته اشک تمساح میریخت، ولی بالاخره پلیس او را یافت و من در محاکمه او حاضر بودم او خیانت خود را با چنان خونسردی نقل میکرد که گوئی جریان اعمال نیک خود را شرح میدهد!

از این قبیل بیماران خطرناک در همه جا بویژه در مغرب زمین بسیار دیده میشود. که بسیاری از انها بطوریکه روانشناسان ثابت کرده‌اند غریزه جنایت کاری در نهاد انها و در نتیجه دیدن فیلمهای بدآموز یا خواندن کتب زیانکار پیدا شده است.

اکنون برای توجه به این نکته مهم که ایا دیدن فیلمهای بدآموز یا خواندن کتب گمراه کننده ایا بیشتر مردم را از دیدن کارهای پلید، متنفر و بیزار میکند یا جنبه بدآموزی ان بیشتر است؟ برای دانستن جواب این سئوال عجالتا به نظر مونالا جلال الدین رومی در دوبیت زیر اکتفا میکنم:

می نه اندر هرسری شرمیکند
انچنان را انچنان ترمیکند
لیک چون غالب بداند بدپسند
برهمه انرا محرم کرده‌اند.

محمد روستازاد.

حسابداران چه تقصیری دارند؟

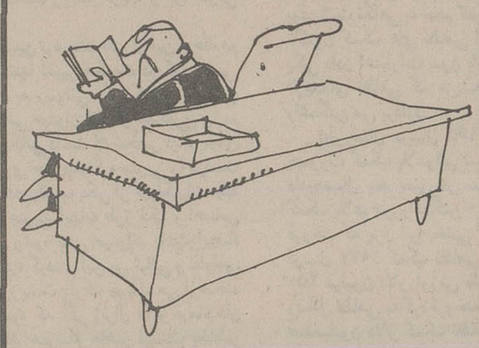

چندی پیش برای دیدن دوستی که حسابداراست به اداره‌اش رفته بودم اورا کتاب بدست و درحال مطالعه دیدم، خوشحال شدم و کنجکاو که چقدر خوبست کارمندان حین کارهم برای بالا بردن سطح معلومات و کارائی خود، دقایق فراغت را کتاب میخوانند، ولی خوب که دقت کردم دیدم کتاب بتون ارمه که مربوط به رشته راه و ساختمان است میخواند، باتعجب سئوال کردم مگر قصد ساختمان سازی داری و یااینکه میخواهی سراز کاربساز و بفروشها دراوری که ازاین کتابها میخوانی؟ بانگاه پرمعنائی گفت. ای بابا توهم دل خوشی داری! من الان سال دوم رشته راه و ساختمانم، چون میدیدم به حسابداران حق شغل کمتری میدهند ترجیح دادم دررشته فنی درس بخوانم تاهم گروهم بالا برود و هم اینکه حق شغلم اضافه شود!

صحبت من بادوستم دراینجا تمام شد، ولی از مسئولین امر باید سئوال کرد بهترنیست ضمن دادن امتیازاتی به کارمندان اداری و مالی و دایر کردن کلاسهای تخصصی انهارا به کارشان علاقمند کنیم تا دراینده دراین دو رشته شغلی هم باکمبود نیروی انسانی ماهر مواجه نشویم و هم اینکه انها بعدا باتقاضای انتقالشان تولید اشکال برای دستگاه نکنند.

محمد روستازاد.

...وبدینگونه بود که قضیه حل شد!

صبح چند روز پیش گوینده رادیو، ضمن تماس تلفنی با یک مقام مسئول وزارت بازرگانی علت گرانی و کمیابی شیشه را پرسید.

پاسخ دهنده اظهار داشت: بلی مدتی است کمبود شیشه بشدت احساس میشود و هنوز هم ادامه دارد، علت هم اینست که چند کوره از کارخانجات تولیدی شیشه از کار افتاده است که فعلا در حال تعمیر هستند.

دو روز بعد روزنامه‌ها نوشتند. چون در توزیع شیشه بوسیله اتاق اصناف نارسائی هائی وجود داشت (البته به اینکه منظور از نارسائی چیست، اشاره‌ای نشده بود) بهمین لحاظ از امروز توزیع شیشه در اختیار اتحادیه شیشه فروشان قرار گرفت!

سه روز بعد دوباره در خبرها آمده بود که «وضع اشفته شیشه دارد بحال عادی باز میگردد». یک سال پیش که توزیع شیشه، بوسیله اتاق اصناف انجام میشد، سهمیه هر «شیشه بر» برای چهارماه ۱۲۰۰ متر بود که بعد انرا برای هر دو ماه ۱۲۰ متر تعیین کردند که در نهایت این سهمیه به ۳۰ متر رسید که انهم بادو ماه دوندگی و ارائه فاکتور فروش سهمیه قبلی، حوالهٔ صادر میشد. در همین مدت قیمت شیشه ۳ میلی متری ۱۶ تومان باضافه ده تومان هزینه کرایه و ده تومان مزد نصب تعیین شده بود. اما عملا این قیمت در بازار آزاد برای شیشه ۳ میلیمتری به ۶۰ تومان میرسید و شیشه برها برای یک متر شیشه با دستمزد نصب تا ۱۶۰ تومان از مصرف کننده پول نقد میگرفتند.

حال این بحث پیش میاید که منشاء این اشفتگی کجا بود؟ آیا واقعا از کار افتادن چند کوره میتوانست چنین نارسائی بوجود آورد؟

انطوریکه شیشه فروشها میگویند هم تولید و هم واردات شیشه در دست سهامداران عمده کارخانجات شیشه است که در صحنه اقتصاداز نفوذی برخوردارند. این افراد با کم کردن تولید، کمبود شیشه را در بازار بوجود آوردند، تا بتوانند از کشورهای خارج شیشه وارد کنند و انرا متری ۴۰ تا پنجاه تومان بفروشند و اتاق اصناف هم بعلت بی اطلاعی از روش توزیع و مصرف، به هدف انها کمک میکرد و چون موضوع داشت افتابی میشد و سروصدای زیادی بوجود آورده بود، دیدیم که ظرف سه روز کوره های خراب بکار افتادند و شرکت آبگینه به عمده فروشان اطلاع داد که بیایند هر مقدار شیشه احتیاج دارند تحویل بگیرند و در اختیار شیشه برها بگذارند!

جعفر مهدی نیا

نظریات کارمندان دولت در مورد قانون استخدام

مقررات تبصره ماده ۱۴۹ قانون استخدام بطور کامل اجرا نمی‌شود

نظریات خودرا برای اصلاح لایحه نهائی قانون استخدام کشوری بوسیله ارسال نامه به روزنامه اطلاعات ویا تماس با تلفن ۳۲۸۶۲۲ از ساعت یک و ۳۰ دقیقه تا ۳ بعدازظهر هر روز بجز روزهای پنجشنبه و جمعه مطرح کنید.

آقای محمد امیر حسینی کارمند وزارت بهداری و بهزیستی درکرمان درمورد اصلاح لایحه نهائی قانون استخدام با ارسال نامه‌ای به روزنامه اطلاعات قیدکرده است: درتجدید نظر درلایحه نهائی قانون استخدام کشوری درمورد کارمندان باسابقه دارای تحصیلات کمتر از دیپلم باید ترتیبی اتخاذ گردد که سوابق خدمت و مدت تجربه شغلی انها بجای مدرک تحصیلی بحساب آید و این دسته از کارمندان دولت بتوانند بگروههای بالاتر استخدامی ارتقاء یابند، زیرا سزاوار نیست کارمندی که ۱۵ یا ۲۰ سال و یا بیشتر برای ادارات و سازمانهای دولتی انجام وظیفه کرده و بجای مدرک تحصیلی بحساب اید و این دسته از کارمندان دولت بتواند بگروههای بالاتر استخدامی ارتقاء یابند، زیرا سزاوار نیست کارمندی که ۱۵ یا ۲۰ سال و یا بیشتر برای ادارات و سازمانهای دولتی انجام وظیفه کرده و بجای تحصیل برای مملکت خدمت کرده و تجربه آموخته است، سوابق و تجربه گرانبهای او بحساب نیاید، آقای مظفر محرابی گنجه کارمند بازنشستهٔ وزارت راه و ترابری نیز خواستار ان شده است تا ترتیبی اتخاذ گردد که در اصلاحیه جدید قانون استخدام کشوری، خدمت منقطع کارمندان بازنشسته و شاغل دولت به حساب پایه قطعی انها منظور شود، زیرا بهرحال این خدمت درکشور و درجهت کارهای مملکتی صورت گرفته است.

آقای خلیل فتاح قاضی کارمند بازنشسته دخانیات درمهاباد نیز درمورد اصلاح لایحه نهائی قانون استخدام کشوری اظهار نظر کرده است: یکی از کارهای باارزش کمک هائی است که بعناوین مختلف تحت عنوان پاداش، عیدی، مزایای مختلف، فوق العاده شغل، اضافه کار، فوق العاده های محل خدمت، بدی اب و هوا و محرومیت از تسهیلات زندگی و غیره به کارمندان شاغل دولت داده می شود، ولی این کمک ها فقط بکارمندان شاغل اختصاص داده شده است و دراین مورد کارمندان بازنشسته فراموش شده‌اند.

درحالیکه درتبصره ماده ۱۴۹ قانون استخدام کشوری قید شده است: دولت مکلف است دراجرای این ماده نسبت به ترمیم مستخدمین بازنشسته ووظیفه بگیرها و درمتناسب ساختن ان با حقوق مستخدمین شاغل اقدام لازم بعمل آورد.

ازاختیارات داده شده درتبصره فوق فقط هنگام تغییر ضربت حقوق کارمندان شاغل استفاده می شود و براساس مقررات این تبصره فقط هنگام افزایش ضریب حقوق شاغلین معادل ان به حقوق بازنشستگان هم افزوده می شود.

درحالیکه کارمندان بازنشسته هم پس از عمری خدمت اکنون روزهای استراحت خودرا می گذرانند و اکثرا بعلت بیماری و معالجه خود احتیاج بیشتری به کمک های مادی دولت دارند.

به دلایل فوق پیشنهاد می شود که درلایحه نهائی قانون استخدام کشوری ماده جدیدی گنجانیده شود تابراساس ان هرگونه مزایائی که بکارمندان شاغل داده می شود (بغیراز مزایائی که فقط درحین خدمت میتوان گرفت مانند اضافه کار، و فوق العاده شغل و فوق العاده روزانه) بهمان میزان نیز به بازنشستگان داده شود.

حرفهائی از آن سوی سیم

مشکلات خود را با «اطلاعات» درمیان بگذارید

باستثنای بعدازظهر پنجشنبه‌ها و روزهای تعطیل
تلفن ۳۲۸۴۳۱ از ساعت ۸/۳۰ صبح
تا ۴ بعدازظهر در اختیار شماست

امیرحسین مانی:
از مسئولان شرکت واحد اتوبوسرانی تقاضا دارم برای مسافران خط ۲۴۷ (پارک شهر ـ میدان اریامهر) یک ایستگاه در انتهای خیابان اناتول فرانس، مقابل سازمان آب تعیین کنند تا مسافران این خط مجبور نباشند مسافتی حدود یک کیلومتر راه را برای رسیدن به ایستگاه پیاده طی کنند.

حسین صفایی حائری:
حدود یک ماه پیش بعلت تصادف، گواهینامه رانندگی من بوسیله یکی از افسران راهنمائی در میدان فردوسی ضبط شد، از انروز تابحال هرچه به مناطق راهنمائی مراجعه میکنم از گواهینامه من خبری نیست و متاسفانه چون افسر یاد شده راهم نمی‌شناسم، مانده‌ام سرگردان که از چه مقامی گواهینامه خود را مطالبه کنم.

تک مضراب

عبدالحسین مؤمنی

* جلسه انجمن شهر تبریز بخاطر انتخاب رئیس جدید بشدت متشنج شد و کار به هتاکی و ناسزاگوئی کشید. در حالیکه ۲ دسته از اعضای انجمن شهر به جان هم افتاده، خلاقکاریها و انحرافات و نقاط ضعف یکدیگر را بر ملا میکردند، مردم ساده دلی که این اعضای برجسته را برای دفاع از منافع خود انتخاب کرده و از آنها توقع اصلاح جامعه را دارند، انگشت بدهان مانده و از کرده خود پشیمان هستند چون: هنوز اندر خم کوچه‌های گل الوده و چاله چوله‌های شهر هستند!

کلاسها دایر است

در پاسخ مطلبی که زیر عنوان «زهرا عباسلو» درج گردیده است باطلاع میرساند:

برابر گزارش اداره آموزش و پرورش شمیران در حال حاضر کلاسهای دانشسرای راهنمائی تحصیلی شمیران در سال اول در رشته های علوم انسانی و علوم ریاضی و در سال دوم در تمام رشته دائر می باشند و دانشجویان مشغول تحصیل هستند سایر رشته های سال اول نیز قریبا دایر خواهد شد.

ماهی های صید شده به مردم عرضه می شود

در مورد خبر منتشره در روزنامه شماره ۱۵۴۲۰ شنبه مورخ ۳۶/۷/۲ که در صفحه یک «گزارشهائی از جنوب» نسبت به کمبود مواد خوراکی ماهی درج گردیده بود باستحضار میرساند.

خبر مزبور را این بخشداری مطلقا تکذیب نموده و بعرض میرساند اگرچه در سالهای گذشته کمبود ماهی بعلل متعددی پیش میامد ولی در سال جاری که هنوز فصل صید تقریبا شروع نگردیده انهم بعلت گرمای شدید هوا و از طرفی مهتابی بودن شب‌ها با وصف بر این این بخشداری کلیه مامورین شهرداری را بشیج نموده و با پیگیریهای شدید دست دلالها و واسطه‌های غیر محلی را بکلی کوتاه نموده چنانکه معروض افتاد اگرچه تا کنون صید ماهی بمقدار کافی انجام نمیگیرد همان مقداری هم که صید میشود بین مردم توزیع میگردد و این قبیل مقالات خبرنگار اطلاعات بخش کنگان مطلقا دروغ محض بوده کما اینکه با نشر مقالات دروغ و اقدام به دادن اطلاعیه‌های جعلی یا امضاهای مستعار همانا موجب دلسردی مامورین وظیفه شناس که در این بخش دور افتاده مشغول انجام وظیفه میباشد میگردد موجب تعجب میباشد که روزنامه وزین اطلاعات مبادرت به درج خبرهای دروغ و واهی مینماید استدعا دارد که این فرد اوباش و ماجراجوی حرفه‌ای که انگشت نمای تمام مردم این بخش از نظر حقه بازی و تزویر میباشد و موجب سلب اعتماد مردم نسبت بمطبوعات که یکی از ارکان مهم مشروطیت جاودان ایران میباشد تحت پیگرد قرار گرفته و از طرفی موجب دلسردی مردم نسبت به آن روزنامه وزین و شریف نگردد

اسماعیل خبیری بخشدار کنگان

ماشین سازی تبریز

گران نخرید

ماشینهای ابزارساخت کشورهای خارجی راکه ممنوع الورود اعلام گردیده نخرید زیرا :

۱ـ ماشین سازی تبریز قطعات یدکی ماشینهای ابزار را فورا" در اختیار شما قرار میدهد .
۲ـ ماشین سازی تبریز اشکالات فنی حتی تعمیرات کلی ماشینهای ابزار را با سرویس مجهز خوددر سراسر ایران رفع میکند .
۳ـ ماشین سازی تبریز این نوع ماشین آلات را با قیمت ارزان جهت صنعتی کردن کشور در اختیار شما میگذارد .

قبل ازخرید هرنوع ماشینهای ابزار باما مشورت کنید

برای کسب هرگونه اطلاعات بیشتر با . کارخانه ماشین‌سازی تبریز :
تبریز ـ قراء ملک ـ تلفنهای: ۶ـ۴۲۰۰ ـ تلفن فروش ۴۲۴۰۳ ـ ۰۴۱ صندوق پستی ۱۸۳ تلگرافی تبریز ماشین
و دفتر کارخانه ماشین سازی تبریز در تهران ـ خیابان تخت جمشید نبش ملک‌الشعراء بهار شماره ۲۹۶
تلفن ۸۲۳۷۵۳ و یا با نمایندگان فروش ما در تهران و شهرستانها بشرح زیر تماس حاصل فرمائید .
تهران ـ شرکت پرس موتور ـ خیابان سعدی جنوبی کوچه بانک تجارت خارجی شماره ۵۹۰ تلفن: ۳۰۳۴۰۱
تهران ـ شرکت فلزآور ـ خیابان سپه روبروی موزه ایران باستان شماره ۴۵۷ تلفن : ۳۱۷۲۲۹ ـ ۳۰۴۸۳۵
تهران ـ شرکت بکو ـ خیابان پهلوی جنب قصریخ شماره ۱۲۶۰ ـ تلفن : ۶۸۵۰۱۹ ـ ۶۸۳۸۰۵
مشهد ـ فروشگاه کالای صنعتی ـ خیابان تهران ـ تلفن: ۴۶۸۰۰ ـ ۴۲۸۰۰
شیراز ـ فروشگاه خشکه و فولاد ـ خیابان فردوسی شماره ۱۲۷ ـ تلفن: ۲۲۸۲۲
تبریز ـ فروشگاه اتو ثابت ـ میدان چهارم اردیبهشت ـ تلفن: ۶ـ۴۱۱۲۴
رشت ـ بازرگانی پارت دیزل ـ خیابان رضاشاه کبیر ـ فلکه صیقلان تلفن : ۲۸۴۸۶
اهواز ـ تراشکاری خفاجی‌زاده ـ سمراه خرمشهر ـ باغات شاه ـ تلفن: ۳۲۶۵۵ ـ ۳۳۱۵۸
اصفهان ـ فروشگاه مصدقیان ـ خیابان شاهپور ـ شماره ۸ ـ ۵۸۶ ـ تلفن ـ ۳۷۶۷۳ ـ ۳۷۶۴۵
بابل ـ فروشگاه ـ اس ـ کا ـ اف ـ بهلر ـ خیابان نوشیروانی ـ مقابل پاساژ محمدرضا اکبرین
تلفن : ۲۱۳۶ ـ ۴۵۵۱

ماشین برش پروفیل مرکب ـ اف ـ پی ـ ۱۴

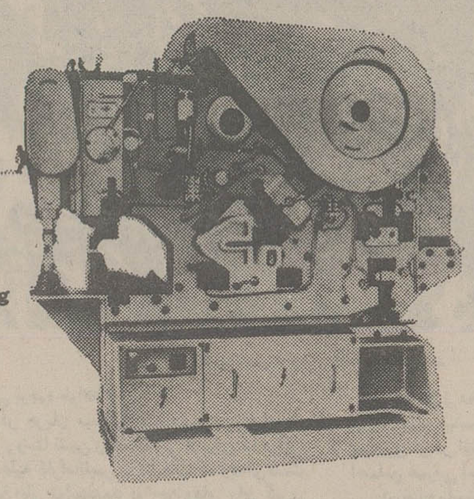

6 Working stations for bar and section cutting, shearing, punching plate shearing, nibbling jobs

Max. Round sections	mm	14
Max. plate thickness	mm	45
Max. cutting rate	strokes/min.	63

تیغه گوتین اف جی ـ ۸۲۵

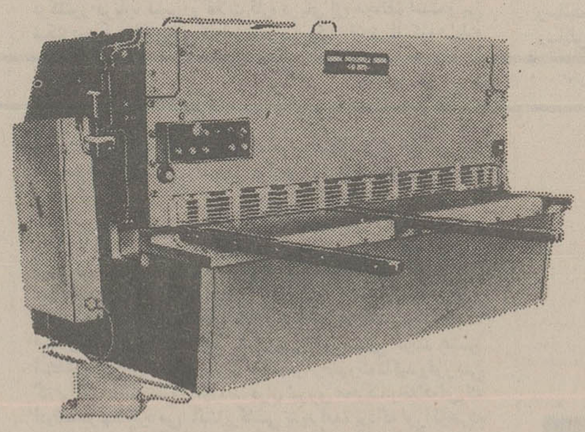

Max. cutting capacity in steel	mm	8 X 2500
Max. cutting rate	strokes/min.	22

ترمز فشاری هیدرولیک

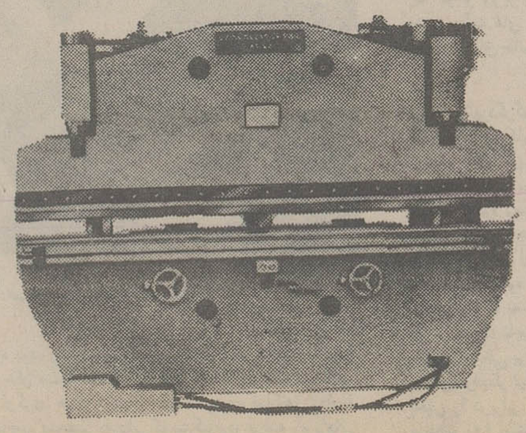

		PT-63	PT-100
Capacity	tons	63	100
Useful table with	mm	2850	3550

For further information and details apply to:

BUCHAREST MASINEXPORTIMPORT ROMANIA

MASINEXPORTIMPORT

MASINEXPORTIMPORT
Foreign Trade Company
BUCHAREST-ROMANIA
7, Matei Millo street
Cables MEXIM
Telephone: 137596;332720
Telex: 11206; 11216

ماجرای رشوه‌دهی و خشم کنگره امریکا، علیه کره جنوبی

نیوزویک

پارک چونگ هی: رئیس جمهوری کره جنوبی

* کلیه نمایندگان کنگره که بسود کره جنوبی رأی میدهند در معرض اتهام رشوه گیری قرار دارند
* یک مقام امریکائی گفت ماجرای رشوه دهی ممکن است موجب سقوط رژیم کره جنوبی بشود.

در سیزده ماهی که از برملا شدن فعالیت های رشوه دهی نمایندگان کره جنوبی در واشنگتن میگذرد دولت سئول بسختی مشغول اجرای یک برنامه کنترل گسترش ضایعات این رسوائی که بنام «کره گیت» که بیاد ماجرای واترگیت معروف شده بوده و از طرق مختلف کوشیده با به حداقل رساندن تیترهای زیان آور در روزنامه ها اجازه ندهد این ماجرا بر برنامه کمک های نظامی واشنگتن به کره جنوبی تاثیری بگذارد ولی با وجود تمام کوشش های رژیم پرزیدنت پارک چونگ هی هفته گذشته بنظر میرسید که دامنه زیان واصله از این اسکاندال دارد از کنترل خارج میشود. کمیته روابط بین المللی مجلس نمایندگان امریکا که از شیوه امتناع حکومت سئول در همکاری در تحقیقات مربوط به ماجرای رشوه دهی عصبانی شده هفته گذشته تصمیم گرفت یک لایحه که طبق آن تسلیحاتی به ارزش ۸۰۰ میلیون دلار در اختیار ارتش کره جنوبی قرار میگرفت را فعلا معوق بگذارد.

رئیس کمیته فوق در مجلس نمایندگان یعنی «کلمنت زابلوکی» اعلام کرد که وی شخصا به کاخ سفید و وزارت خارجه توصیه کرده بهتر است در شرایط فعلی این لایحه معوق بماند چون در غیر این صورت احتمال رد شدن آن بسیار زیاد است.

این اقدام کمیته بین المللی مجلس نمایندگان فارغ از هر گونه تاثیر فوری بر برنامه کمک های نظامی واشنگتن به کره جنوبی میباشد. قسمت اعظم برنامه کمک نظامی که شامل تانکها و سایر وسایل جنگی مورد استفاده نیروهای امریکائی حاضر در کره است قرار نیست که قبل از ۱۹۷۸ بدست کره جنوبی داده شود. ولی این تصمیم نشاندهنده نارضایتی روز افزون کنگره از رژیم پارک و مصمم بودن کنگره بر ادامه تحقیقات مربوط به رشوه دهی به بعضی نمایندگان کنگره میباشد و شک نیست کنگره از هیچ اقدامی برای وادار کردن رژیم سئول به همکاری در این زمینه فرو گذار نخواهد کرد.

اعضای مجلس نمایندگان امریکا بخصوص مایلند که سئول اجاره دهد ملاقاتی بین مقامات وزارت دادگستری امریکا و «تونگسون پارک» بازرگان کره‌ای که سالهادر واشنگتن اقامت داشت و اکنون به ۳۶ مورد جرم در زمینه رشوه دهی متهم شده و فعلا در سئول پنهان است صورت گیرد.

رئیس کمیته روابط خارجی مجلس نمایندگان امریکا بطور غیر مستقیم اعلام کرده که تصویب لایحه مورد نظر با اقدامات دولت سئول در وادار کردن «تونگسون پارک» با کمیته تحقیقاتی ماجرای رشوه خواری بستگی مستقیم دارد و لازم است دولت کره جنوبی در این مورد بدون هیچگونه ملاحظاتی همکاری کامل بنماید.

نقش کمک امریکا

از نظر کره ایها کمک های سنگین و گسترده نظامی امریکا به کره در بقاء و ادامه حیات این کشور بعنوان یک مملکت مستقل نقش حیاتی ایفا میکند. در ابتدا قرار بودامریکا در برابر خارج کردن ۶ هزار سرباز و پرسنل نظامی امریکا از کره تا پایان سال مسیحی آینده معادل هشتصد میلیون دلار وسائل و تسلیحات در اختیار کره ای ها قرار بدهد. برنامه دولت کارتر اینست که در برابر خروج کامل همه نیروهای زمینی امریکا از کره که بالغ برسی و سه هزار نفر است و باید تا پنج سال دیگر کره جنوبی را ترک کنند کمکهای نظامی به ارزش ۳ میلیارد دلار به کره بدهد. ولی مطلعین در واشنگتن توضیح میدهند که هیچگونه ارتباط قطعی دائمی بین خروج سربازان امریکائی از کره و تصویب یا عدم تصویب لایحه کمک نظامی به کره وجود ندارد.

همین مقامات تاکید کردند کره جنوبی نباید فکر کند میتواند دوران حضور نیروهای امریکائی در کره را با امتناع از همکاری در باره ماجرای رشوه دهی و باز پرسی از تونگسون پارک طولانی تر از آنچه رژیم کارتر تصمیم گرفته باید و بدیهی است که کنگره امریکا اجازه چنین بازی ایرا به کره جنوبی نخواهد داد.

بیانات «کلمنت زابلوکی» در باره ناراحتی اعضای کنگره از عدم همکاری حکومت سئول در جهت تحقیقات ماجرای رشوه دهی بسیار برای حکومت کره جنوبی گران و سخت بود چه «کلمنت زابلوکی» بعنوان یکی از با نفوذ ترین سردمداران حزب دموکرات در مجلس نمایندگان تا کنون یکی از پرو پا قرص ترین حامیان کره در کنگره امریکا بوده و مقامات سئول حق دارند فکر کنند پس از بیانات زابلوکی، بسیاری دیگر از حامیان کره جنوبی در کنگره هم یکی پس از دیگری دست از حمایت از سئول بر خواهند داشت.

«دانته فاشل» عضو دموکرات مجلس نمایندگان از ایالت فلوریدا نیز در فاصله کمی از بیانات زابلوکی در ملاقات با خبرنگاران گفت از این ببعد اعضای مجلس با در نظر گرفتن رسوائی رشوه دهی مقامات کره جنوبی به چند عضو مجلس نمایندگان امریکا از دادن رای موافق به لوایح کمک های نظامی و اقتصادی امریکا به کره خود داری خواهند کرد چه تا زمانی که کلیه حقایق رسوائی رشوه دهی روشن نشود تردید هائی در باره کسانی که به لوایح کمک به کره رای موافق میدهند بوجود خواهد آمد.

مطلب هشداردهنده این بود که حتی در میان اندسته از اعضای مجلس نمایندگان وسناکه خاطرشان درباره این رسوائی مغشوش نیست عده زیادی هستند که شوق و حرارتی برای حمایت اززرژیم سئول ندارند. رئیس اکثریت مجلس سنای امریکا سناتوررابرت بیرد اخیراً ضمن ابراز تاسف از اینکه احتمالا بین رسوائی رشوه دهی کره ایها و کمک های نظامی امریکا به کره ارتباطی بوجود آمده اظهار نظر کرد که بوجود آمدن چنین ارتباطی کاملا عادی و طبیعی میباشد. سناتور بیردافزود تنها راه حل ماجرااینست که دولت سئول تاتگسون پارک را وادار کند تا کاملا بابازپرسان امریکائی در جهت روشن کردن همه ماجرای رشوه دهی همکاری فعالانه بکند.

بدترین روابط

باوجود این بسیاری از اعضای مجلس مقننه امریکا مطمئن نبودند که آیا رژیم پرزیدنت پارک چونگ هی اجازه یک سری تحقیقات کامل و فراگیر را به بازرسان امریکائی خواهد دادیا خیرویکی از منابع مطلع واشنگتن گفت وی اطمینان دارد پرزیدنت پارک هرگز اجازه نخواهد داد تونگسون پارک همه ماجرارا افشاکند همین مقام افزوداگر فعالیتهای تونگسون پارک درواشنگتن کاملا برملاشود میتوان اطمینان داشت روابط امریکا و کره جنوبی وارد بدترین دوران خود بگردد.

بعضی مقامات رسمی که بدبین ترهستند حتی از این مرحله هم فراتررفته و پیش بینی میکنند تنها تغییر حکومت در کره جنوبی است که میتواند اوضاع مربوط به رسوائی «کره گیت» را روشن کند. این افراد معتقدند فقط زمانی میتوان انتظار همکاری رژیم سئول را با تحقیق کنندگان امریکائی داشت که شخص دیگر بجای پرزیدنت پارک چونگ هی رهبری حکومت کره جنوبی را دردست داشته باشد. یک مقام رسمی هفته پیش به یکی از خبرنگاران مجله نیوزویک گفت حساسیت کره جنوبی ایهابه طرز فکر و احساس جدید واشنگتن درباره ماجرای رشوه دهی میتواند باعث ایجاد ناآرامی و بی ثباتی سیاسی درکره گردد و این بی ثباتی و ناآرامی هم بنوبه خود باعث کناررفتن پرزیدنت پارک چونگ هی ازصحنه قدرت باشد چنین استنباط میشود که اگر ژنرال ها و فرماندهان نظامی کره جنوبی احساس کنند عموسام حاضر نیست بخاطر عملیات رژیم پرزیدنت پارک همانند گذشته تسلیحات فراوانی را با دست و دل باز در اختیار کره قراردهد آنوقت باحتمال قریب به یقین بدون معطلی پارک را قربانی خواهند کرد.

ناراحتی امریکا

درعین حال کارشناسان معدودی هستند که فکر میکنند پرزیدنت پارک چونگ هی با دشواریهای جدی از جانب مخالفین خودروبروشده است ولی این مباحثات واظهارنظرها توسط مقامات امریکائی بخوبی نشاندهنده احساس ناراحتی عمیق امریکا ازماجرای «کره گیت» میباشد. این ناراحتی هفته گذشته باپرملاشدن گزارشاتی که یکی از اعضای مجلس نمایندگان یعنی «ادوارد درونیسکی» بخاطر اینکه بطور پنهانی به مقامات کره‌ای اطلاع داده بود یکی از مامورین طراز اول سازمان اطلاعاتی مرکزی کره در امریکا درصدد ترک این سازمان و ارائه اطلاعات پنهانی به مقامات امنیتی امریکاهست تحت بازپرسی قرار گرفته بمراتب تشدید شد درونیسکی که یکی از پرسروصداترین حامیان کره جنوبی در مجلس نمایندگان است هفته گذشته ضمن تائید اینکه مقامات اف. بی. ای در این باره با او گفتگو کرده اند این امررا که وی کسی بوده که خبرفوق را به مقامات کره ای داده بشدت تکذیب کرد.

باوجود اتمسفر بی صبری و سوء ظن که فعلاً برروابط کره و امریکا سایه افکنده مقامات امریکائی صمیمانه میکوشند جلوی بحرانی تر شدن روابط واشنگتن با سئول را بگیرند و اکثر مقامات امریکائی و کره‌ای معتقدند که بدون توجه به اینکه چگونه دوکشوردرباره موضوعات متفرقه باهم کنار بیایند منافع دفاعی وامنیتی دوکشور همکاری نزدیک امریکا و کره را امری اجتناب ناپذیر ساخته است که یکی از مقامات وزارت دفاع امریکا گفت چون دوکشورمنافع استراتژیکی مشترک متعددی دارند جای بسی تاسف است که روابط بین امریکا و کره جنوبی دچار وضع کنونی شده است وی افزود وزارت دفاع امریکا احساس میکند که کره جنوبی اهمیت خاصی داشته و یکی از متحدین سوق الجیشی امریکا میباشد ولی کره ایها تمایل به همکاری در تحقیقات ماجرای رشوه دهی نیستند و مایلیم مایلیم آنها باین همکاری دست بزنند بنابراین باید صبرکرد و دید کدام طرف بالاخره حاضر به تسلیم خواهد شد. برای اینکه بتوان بهتر درباره این موضوع روشن شد بهتر است نگاهی به حجم کمک های نظامی امریکا به کره بیاندازیم تاکنون کمک های نظامی امریکا به کره جنوبی به دوشکل بوده. یکی دادن اعتبارات بدون بازگشت برای خریدهای نظامی و دیگری خریدهای نظامی که هزینه آنها را گاهی اوقات کره و گاهی واشنگتن می پردازد.

بطورمثال درسال ۱۹۶۵ امریکا معادل ۱۵۰ میلیون دلار بصورت کمک بلاعوض تسلیحات و وسائل نظامی به کره جنوبی دادودهسال بعد یعنی در سال ۱۹۷۵ علاوه بر۲۰۰ میلیون دلار کمک بلاعوض واشنگتن ۱۰۰ میلیون دلار دیگر تسلیحات به کره فروخت که پول انرا بخشی کره و بخشی دیگر امریکا تامین کردند. درسال ۱۹۷۷ کمک نظامی بلاعوض امریکا به کره جنوبی حدود ۲۵۰ میلیون دلار ارزش داشت و نزدیک به ۱۵۰ میلیون دلارهم وسائل نظامی به کره فروخته شد. در سال آینده هم قرار است امریکا صدمیلیون دلار کمک نظامی بلاعوض به کره بدهد وعلاوه بران بخشی از اعتبار لازم برای خریدهای تسلیحاتی کره به ارزش تقریبی سیصدمیلیون دلار را نیز تامین کند.

انتخابات یونان و موج مخالفت با امریکا

لوموند

کارامانلیس نخست وزیر یونان

یونان از روز دوشنبه گذشته در یک دوران جدید تاریخ طولانی اش قرار گرفته است. کارامانلیس گوانیکه با اکثریت کمتری در انتخابات پیروز شد اما توانست ۱۷۴ کرسی از سیصدکرسی پارلمان را حفظ کند. حزب اتحادیه دموکراتیک میانه رو «ماوروس» متلاشی شد و از ۵۷ کرسی که در پارلمان قبلی در اختیار داشت تنها ۱۶ کرسی آن را بزحمت نگهداشت. نمایندگان حزب سوسیالیست «پاپاندرو» در مجلس تقریبا دوبرابر شده و این حزب در پارلمان جدید ۹۱ کرسی در اختیار دارد. در این میان وضع حزب راستگرای «استفانو پولوس» بیشتر جلب توجه میکند. این حزب تقریبا ۷ در صد آرا را که بیشتر متعلق به طرفداران سابق حزب دموکراسی جدید (کارامانلیس) است بدست آورد و باین ترتیب ۵ کرسی پارلمان را اشغال کرد. کمونیستها که در سال ۱۹۷۴ بیش از هشت کرسی بدست نیاورده بودند یازده کرسی پارلمان جدید را بخود اختصاص دادند البته تقسیم کرسی ها در پارلمان جدید تاثیر زیادی در اوضاع عمومی کشور نخواهد داشت اما بی شک هنگامی که کارامانلیس ازرئیس جمهوری یونان خواست که پارلمان را یکسال قبل از موعد قانونی انتخابات منحل کند امیدوار بود شماره کرسی های دموکراسی جدید در مجلس افزایش یابد زیرا او اکثریت دویست و پانزده نفری را برای مقابله با مسایل دشواری که سال آینده در برابر دولت قرار خواهد گرفت مانند مسئله قبرس، عضویت در جامعه مشترک اروپا و بازگشت به اتحادیه اتلانتیک شمالی را کافی نمیدانست کارامانلیس با برگزاری انتخابات ۲۰ نوامبر گو اینکه قدرت را در یونان همچنان بدست خواهد داشت اما چهل و یک کرسی خود را در جریان از دست داده است یونان اکنون در استانه تقسیم شدن به دوگروه قرارگرفته است.

باین ترتیب نمایندگان محافظه کار حزب کارامانلیس ممکن است با آنچه که از حزب اتحاد دموکراتیک میانه رو باقی مانده یک بلوک ملی تشکیل دهند. سوسیالیست ها با دیگر احزاب چپگرانیز در یک بلوک گرد خواهند آمد و ممکن است کمونیستها نیز باین بلوک به پیوندند.

مخالفت با ناتو

دراین شرایط کارامانلیس باید برنامه خود را که عبارت از حل مسئله قبرس و اختلافهای ترکیه و یونان و در باره فلات قاره دریای اژه است بمرحله اجرا درآورد. اما این بار پاپاندرو که در باره این مسایل دید جداگانه‌ای دارد در برابر نخست وزیر یونان قرار گرفته است» «پاپاندرو» با بازگشت یونان به اتحادیه اتلانتیک شمالی (ناتو) و عضویت این کشور در بازار مشترک اروپا مخالف است پاپاندرو همچنین عقیده دارد که یونان باید روش محکمی در برابر ترکیه پیش گیرد. «پاپاندرو» یک روز پس از اعلام نتایج رای گیری همکارانش را برای بررسی اوضاع سیاسی پس از انتخابات ۲۰ نوامبر فرا خواند. او ظاهرا در نظر دارد به پیروزی از سیستم انگلیس یک «کابینه فانتوم» تشکیل دهد که بتواند بیدرنگ دریک دولت سوسیالیست مشغول کار شود پاپاندرو تاکید کرده است که پیروزی اش در انتخابات روز ۲۰ نوامبر مقدمه تشکیل یک دولت سوسیالیست در یونان است و پیش بینی میکند تا دوسال دیگر انتخابات جدیدی در یونان برگزار خواهد شد که با پیروزی سوسیالیست ها پایان خواهد یافت.

کار امانلیس این هفته بلافاصله پس از اجتماع پارلمان جدید کابینه خود را تشکیل خواهد داد برخی از وزیران کابینه پیشین در انتخابات روز ۲۰ نوامبر شکست خورده اند.

از دید آگاهان سیاسی کارامانلیس باهمین اکثریتی که بدست آورده میتواند باسانی بریونان حکومت کند چرا که از اکثریت مطلق در پارلمان برخوردار است اما سوسیالیست ها که برهبری پاپاندرو در انتخابات اخیر پیروزی چشمگیری بدست آورده اند تصمیم دارند به تلاش در راه تغییر جامعه یونان ادامه دهند. پاپاندرو یک ناسیونالیست آشتی ناپذیر است که میخواهد بیطرفی به شیوه ناصریسم را بیشترکند و باهرگونه مذاکره باترکیه در باره اختلافهای دوکشور درباره قبرس و فلات قاره دریای اژه مخالف است و بی شک در برابر تلاش های کارامانلیس برای کنار آمدن باترکیه درباره مسئله قبرس سد بزرگی بوجود خواهد آورد.

طرفداران کارامانلیس بسود او تظاهرات میکنند

سوسیالیست ها در جریان مبارزه انتخاباتی بااستفاده از نارضائی مردم مناطق روستا نشین و خشکسالی شدیدی که دراین مناطق حکمفرماست علیه کارامانلیس به تبلیغات گسترده ای دست زده و برای نخستین بار توانستند در حوزه های رای گیری روستانشین پیروزی چشمگیری بدست آورند.

درباره روابط یونان باسازمان اتلانتیک شمالی و بتصویب رسانیدن قراردادهای مربوط به پایگاههای امریکائی کارامانلیس وسایلی دراختیار دارد که میتواند هدفهای خود را در این مورد عملی سازد. اما هنوز محیط روابط واشنگتن و اتن انطور که باید بهبود نیافته است سیاست ضد امریکائی پاپاندرو یکی از عوامل موثر پیروزی او در انتخابات اخیر میباشد و این خود نشانه‌ای از یک احساس عمومی است.

در جناح راست کارامانلیس دربرابر نهضتی که در اطراف صدو بیست هزار نفر از تصفیه شدگان رژیم سرهنگ ها بوجود آمد قرارگرفته است طرفداران این جنبش ظرف یکماهی که از تاسیس آن می گذشت توانستند هفت درصد آراء را بااستفاده از آزادی انتخابات بدست بیاورند.

هیتلر تصمیم گرفت خود و معشوقه‌اش را بکشد

ادولف هیتلر

۱۷

نوشته: جان تولند

برای «کوبیتک» توضیح میداد که این چیزها را نمیتوان توضیح داد آنچه که درمن هست دراستفانی هم وجوددارد. کوبیتک بطورساده به ادولف تاکید کرد که خودرا به استفانی وبه مادرش که همیشه بدون استثناهمراه دخترش بود معرفی کند اما هیتلر ازقبول این اندرز اباداشت: درصورتیکه قرار بود طبق توصیه دوستش عمل کند ناگزیر بود برای دختر ومادرش توضیح دهد که چه شغلی دارد درحالیکه هنوز باید مدتی صبر میکرد تااورا بعنوان یک نقاش هنرمند آکادمیک بشناسند بعلاوه ذهن اوکماکان لبریز از اسطوره های اقوام اسکاندیناوی وژرمنی بود ـ اساطیری که درانها زنان همه چیز غیراز تلقی شدن بعنوان مخلوقاتی عادی شناخته میشدند وادولف احتمالا دارای این منش دیگر بود که به تمام مقوله هایی که با سکس ومناسبات جنسی مرد وزن ارتباط داشت به چشمی شاعرانه به شیوه جوانمردان وشوالیه های نجیب روزگاران گذشته نگاه میکرد. برای «زیگفرید» جوانی چون اوبعنوان شیوه‌ای برای فتح باب آشنایی هیچ چیز نامقدسی که پست وخاکی ومتداول باشد وجود خارجی نداشت! فانتزی بود که پشت فانتزی درروح اوساخته وپرداخته میشد نقشه‌اش این بود که اگر همه راه های دیگر به شکست منتهی شوند دران حال که مادرش بوسیله گوستل به حرف گرفته خواهد شد ـ خوداودخترک را خواهد ربود.

هنگامیکه استفانی بی اعتنایی خودرا به هیتلر بانادیده گرفتن وجود اوادامه داد وی خیال کرد که دخترک ازدست اوعصبانی است (استفانی درهمان روزها داشت به نامزدی افسری درمی آمد که درجه ستوانی داشت وسالها بعد ازپی بردن به این نکته که پیشوای آلمان نازی درجوانی عاشق وستاینده شیدای اوبوده است بکلی دچار حیرت گردید) هیتلر که ازهمان سنین جبار وخودرای بود قسم خورد که دیگر ناکامی وی درتجربه عشق استفانی برایش به هیچ وجه تحمل پذیر نخواهد بود. «من پایانی برای این بیچارگی تعیین خواهم کرد.» تصمیمی که گرفت این بود که خودرا از بالای پل به رودخانه دانوب بیاندازد اما مصمم بود که استفانی را هم درپیمانی که برای خودکشی بسته بود باخود ازبالای پل سرنگون کند وبه زندگی اونیز پایان دهد. هیتلر برای این خودکشی نقشه کامل وکشافی کشید که تمام جزئیات را نیزدران پیش بینی کرد وازجمله حتی مکالمه سه جانبه‌ای را که باید دقیقا دران فرصت میان وی واستفانی صورت میگرفت ودوستش گوستل نیز می بایست بعنوان شاهد آن واقعه غم انگیز کلمات مخصوص نقش خودش را ادا میکرد ـ قبلا تدارک دید وهیچ یک ازژست ها ویاواژه هایی را که باید دران مکالمه واپسین مورد استفاده قرار میگرفت از نظر بدورنداشت

عشق سهل الهضم

برای نوجوان پروسواسی مثل او که بیشتر دردنیای تخیلات خودزندگی میکرد عشق استفانی ماجرای عشقی سهل الهضمی بود که هیچ نوع پیچیدگی یا ابهامی دران وجود نداشت. طبق حسابی که پیش خود کرده بود اگر دراین عشق به کامروایی میرسید نتیجه مختومی که بدست می آورد عبارت ازعروسی کردن با استفانی وناگزیر به معنای پایان یافتن کاروی بعنوان یک هنرمند حرفه‌ای بود. ولی درصورتیکه برعکس دچار شکست میگردید این ناکامی تنها کمک میکرد که فانتزی دیگری باردهای مالوف آن به دردهایی که درحقیقت برای اوبه نحوی دلپذیر بودند درزندگیش بوجود آید. با اینحال مسائل مهمتردیگری که بزودی خودنمایی کردند عشق استفانی ویاداورا در ذهن وزندگی هیتلر ازصورت تاکید وفوریتی که برایش داشت بیرون آوردند. دران نیروی محرک وخلاقه‌ای که ادولف درنهاد خود می یافت برگشتی پدید آمده بود که اورا ازهنربه معماری متوجه میکرد اوهنوز هم بعنوان نقاشی که ازاینرنگ بعنوان مصالح اصلی استفاده میکرد ـ جنب وجوشی خستگی ناپذیرداشت ولی این نقاشی ها گرچه بادرجه‌ای قابل رویت ازاستعداد و قریحه هنرمندانه ساخته میشد وفی الجمله تاثیری دلپذیر دربیننده القا میکرد هنوز چنان نبود که افکار والتهابات جانگزای درونی اورا اقناع کند. کوبیتک میگفت: «ادولف هرگز نقاشی را جدی نگرفته بود. اینکار برای او بیشتر نوعی سرگرمی بود که درخارج ازاوقات اشتغال به ارزوهای جدی ترش به آن میپرداخت.» ازطرف دیگر نقشه هایی که درزمینه معماری می کشید این احساس را دربیننده بوجود می آورد که طراح آن نقشه ها قابل به تاکیدی مقاومت نکردنی برای آفریدن وبهمان اندازه راغب به احساس نظمی دراشیاء ومناظر است که جنبه‌ای تقریبا عقده‌ای ومشبع وافراطی دارد. هیتلر درخود اشتیاقی نزدیک به احساس متعهد بودن دربرابر یک رسالت می یافت که به پیروی ازآن ارزومیکرد شکل وشمایل شهر «لینز» را دگرگون کند. دردنیای رویا هایش خودرا درمحوطه جلوکلیسای بزرگ ونوسازی می یافت که دران شهر قرار داشت ووی دران حال برخی ازجزئیات طرح وبنای کلیسا را میستود وبه بعضی دیگر ازمناظر یاخصوصیاتی که در برابر چشمان خود می یافت خرده میگرفت. با انگیزه اشتیاقی که برای بهتر کردن ودگرگون ساختن همه جنبه های معماری چهره «لینز» داشت ساختمانی پس از ساختمان دیگر ونقشه‌ای بعداز نقشه دیگر به روی کاغذ می آورد وطرح های اصلاح کننده‌ای را که به زعم خود بایسته می یافت پی درپی می کشید جاذبه‌ای که روح اورا دراین مشغله خیالپردازانه بدنبال خود می کشید چنان نیرومند بود که همه وجود اورا وقف برپاکردن بناهای خیالی اش کرده بود. وهیچ نیروی بازدارنده‌ای نمی توانست اورا درحرکتی که بدان سمت داشت متوقف کند یا بهر شیوه باعث انحراف خاطر اوگردد. هیتلر درهمان حال که ردیف خیابانها را دایما درحضور مصاحب منحصر بفردش کوبیتک ودرعرضه رویاهای واهی خودش ترسیم میکرد ودرحالیکه وظیفه ابدی دوستش این بود که یک تنه نقش تمام مخاطبان خیالی ادولف را ایفا کند ـ وی به ریزه کاریهایی اشاره میکرد که طبق اعتقاد خودش لازم بود که

هیتلر هنگام سفر با اتومبیل روباز

«درجریان برگزاری مسابقات المپیک درالمان دوران هیتلر، شایع شد که گوبلز وزیر تبلیغات آلمان بصورت خانم «لنی ریفن اشتال» مدیر برنامه های المپیک سیلی زده است. هیتلر برای تکذیب این شایعه باتفاق خانم «لنی ریفن اشتال» وگوبلز عکس گرفت ومنتشر کرد.

درچهره شهردگرگون شوند وانگاه باتفصیلی خوصله فرسا توضیح میداد که چه کارهایی باید برای رسیدن به مقصود انجام بگیرد. ازجمله تالار شهرنمایی داشت که درنظر ادولف ازخصلت الهام دهندگی بی بهره بود. واو بجای آن تالار به بنای دیگری نظرداشت که تواما باشکوه ومدرن بود. بعلاوه هیتلر بر آن بود که قصر وقلعه قدیمی «لینز» با چهره زشت آن چیزی است که باید بکلی تغییر کند وبرای بازسازی آن الگویی کاملا متفاوت مورد استفاده قرار گیرد تاعظمت وشکوه اصلی آن را بتوان اعاده کرد. موزه جدید شهر چیزی بود که به مذاق اودلپذیر می آمد به طوری که بارها وبارها بازمی گشت تاجبهه مرمرین آن را که حاوی نقوشی ازصحنه های وقایع تاریخی بود تماشا وستایش کند. باوجود این حتی این قسمت نیز ازنظرهیتلر نیاز به عوض شدن داشت. طبق طرح اوباید طول آن بخش را دوبرابر میکردند تادرنوع خودازنظرطول درسراسر اروپا منحصر به فردباشد.

طرح های اوبرای ایجاد ایستگاه راه آهن جدیدی درشهر نیز نشان دهنده قریحه‌ای بود که درهیتلر برای پرداختن به حرفه شهرسازی وجود داشت.

خاطرات سفر حج (۱)

از مهرآباد تا جده

بسیاری از حاجی‌ها و حاجیه‌خانم‌ها، ازکعبه مقصود بازگشتند و طی یکی دو روز آینده بقیه‌نیز به شهر های خود خواهند رسید. درمطلبی که‌ازاین پس تحت عنوان «خاطرات سفر حج» ازنظرتان میگذرد، دکتر طهمورث فروزین سعی کرده است ضمن آنکه خاطرات سفرخود را شرح میدهد، برای‌آندسته ازخوانندگانی که قصد تشرف به‌خانه خدارا دارند نیزراهنمایی خوب باشد بجز این مقصود ها، دکتر فروزین، نگاهی‌نیز به‌نارسایی‌های موجوددراین سفر کرده‌است بااین‌امیدکه در سالهای آینده، رفع شود:

هرکس که نور اسلام‌در دل دارد آرزو می‌کندروزی این سعادت نصیبش‌شودکه بزیارت خانه خدا نایل‌آید. مکانی که بی‌چون‌و چرا مقدس‌ترین و بزرگترین و ارزنده‌ترین مکان برای مسلمانان سراسر جهان است.

منهم باوجود آنکه شش سال پیش باتفاق هیاتی‌به دعوت دولت عربستان سعودی به آن کشور رفته بودم و مراسم عمره تمتع‌را نیز بجا آورده بودم و در آن سفر به حضور ملک فیصل پادشاه وقت‌عربستان سعودی نیز رسیده بودم و شاهد علاقه مفرط پادشاه به دیدگاهها و نظرات شاهنشاه بودم ولی چون انجام مراسم حج بر هر مسلمان مستطیعی واجب است لذا امسال مانند هر عاشق دیگر خانه‌خدامقدمات کار را فراهم کردم و روز دوشنبه ۲۳ آبان ماه به ترمینال شماره یک که در غرب سالون سقف فرو ریخته سابق‌فرودگاه‌مهرآباد قرار داشت رفتم و درآنجا معلوم شد که سایر زائرین از ساعتها قبل به عشق زیارت خانه خدا شب رادر سالون انتظار، روی‌زمین روی صندلی‌های بسیار زیبائی که اخیرا مسئولین فرودگاه در آن سالون نصب کرده‌اندسرکرده‌بودند بعضی از عشقان کعبه‌روی کف سنگی سالون آنچنان به خواب رفته بودند که گوئی راحت‌ترین تشک‌ها زیر آنان قرار دارد. در سالون فرودگاه همه جور آدمی دیده میشد. پیر، جوان، کارگر، کشاورز، کارمند، ولی توجه همه بسوی یک مقصود متوجه بود و شوق زیارت خانه خدا از دیدگان تمام‌حاجیان آینده نمودار.

من برای پرواز ساعت چهار و یک چهارم صبح ساعت یک بامداد به‌فرودگاه رفته بودم و هواپیمای ۷۴۵ هواپیمائی ملی یک ربع زودتر از زمان معین با صدای صلوات زائرین‌از باند فرودگاه بهوا بلندشد و درست ۳ ساعت بعدوارد فرودگاه جده شد. در هواپیما به ما گفتند که باید کارت بهداشتی زائران عکس‌دار باشد و چون‌این چنین کارتی در هیچ‌کشور دنیا از مسافر خواسته نمیشود لذا عکس‌روی‌کارت زیارت خود را کنده وروی دفترچه بهداشتی‌نصب‌کردم. هواپیما مدتی در فرودگاه معطل ماند تا پس از انجام مقدمات اداری و کنترل مامورین بهداشتی بمزائرین اجازه پیاده شدن ازهواپیما داده شد.

و این کار با نهایت نظم و ترتیب انجام گرفت. پیشاهنگان ایرانی با نهایت جدیت در راهنمائی زائرین کوشش میکردند و ما پس از طی یک مسافت صدمتری وارد یک سالون بزرگ شدیم که در ابتدای سالون به هر تازه وارد برای جلوگیری از ابتلای به بعضی از بیماری‌های‌عفونی از جمله وبای التورکپسول میدادند.

بار مسافرین به سرعت خیلی زیادی ازهواپیماتخلیه شد بطوریکه زائرین می‌توانستند بخوبی چمدان خود را پیدا کنند ولی گذرنامه زائرین و چمدان آنها در این سالون به آنان داده نمیشود. بلکه‌پاسپورت را مطوفین که از طرف دولت عربستان‌سعودی‌نقش راهنما و تهیه‌کننده وسیله پذیرائی حجج را بر عهده دارند تحویل میگیرند و

دکتر طهمورث فروزین

چمدان و پاسپورت حجاج نیز به همین افراد تحویل داده میشود.

برای آنکه زائرین گم نشوند از انواع و اقسام روشها استفاده شده بود. بعضی زنها نام کاروان را روی چادر خود دوخته بودند. بعضی نشانی مطوف و نام کاروان رادر یک بسته پلاستیکی‌به‌گردن آویخته بودند، خلاصه هرکس برای پیشگیری از گم شدن راهی یافته بود.

انجام کارهای گمرکی زائرین کمابیش بنحو مطلوبی انجام گرفت و زائرین روانه شهر میشدند و در مدینةالحاج که توسط دولت عربستان سعودی برای آنها ساخته شده برای مدت کوتاهی اقامت میکنند. نکته‌ای که باید در اینجا از آن‌ذکری بمیان آورد اینست که امسال جمعا از سراسر کشورهای جهان ۷۲۹۲۱۹ نفر برای شرکت در مراسم حج و حاجی شدن به

بقیه درصفحه ۱۲

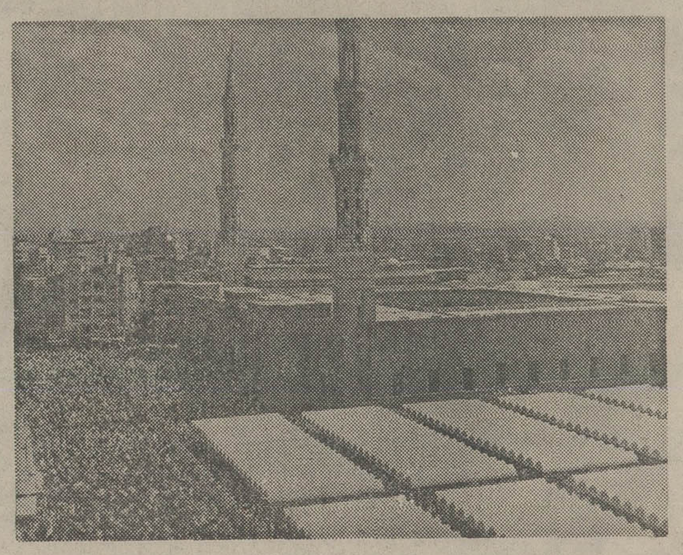

مسجد نبی در مدینه و خیل مشتاقان زیارت خانه خدا

مردم مشکلات خود را با مادر میان گذاشته‌اند:

قیمت زمین کمتر از قیمت منطقه‌ای

عوارض نوسازی به نسبت قیمت منطقه‌ای!

★ ساکنان منطقه شرق‌تهران پارس در گفت‌وگو باگزارشگر اطلاعات.

در حالی که مساله احداث مسکن در رأس برنامه های اقتصادی و اجتماعی دولت قرار گرفته است، میخواهند خانه هایی را که بیست سال قبل ساخته شده، خراب کنند تا ظاهرا بجای آنها، برای افراد دیگرخانه سازی کنند.

این منطقه که در شرق‌تهران پارس. بین خیابان وفادار، سی متری پروین و اراضی حکیمیه قرار گرفته است، از هفت هزار قطعه کوچک و بزرگ تشکیل میشود و سوابق آنها نشان میدهد که بیست سال قبل احداث شده‌اند. این قطعات‌را خریداری‌کرده‌ایم از تمام امکانات رفاهی مثل آب، برق، تلفن، خیابان اسفالته و درختکاری بهره میگیرند. عوارض نوسازی خودشان را هم مرتبا پرداخت کرده‌اند، اما حالا بجای آنکه مثل بعضی‌ازمناطق‌جنوبی پایتخت در داخل محدوده‌قرار گیرد، مشمول طرح لویزان شده است در حالی که تا لویزان ۱۰ـ۱۵ کیلو مترفاصله دارد.

علی عباس کمالی یکی از ساکنان این منطقه میگوید: بموجب اسناد مالکیتی که در دست داریم بیست سال قبل قطعات‌را خریداری‌کرده‌ایم و عده‌ای از اهالی هم همان موقع زمین های خریداری را به «مسکن» تبدیل کرده‌اند اما گروه دیگری هم بدلایل دیگر در ساختن خانه موفقیت پیدا نکردند ولی حالا که همه‌چیز برای‌احداث مسکن آماده شده ماموران شهرداری به بهانه اینکه در طرح لویزان قرار گرفته از ساختمان های آن جلوگیری میکنند.

فاطمه حسین‌پور میگوید: متاسفانه ماموران بعضی از سازمان‌های‌ذیربط در«مسکن» گزارشات خلافی تهیه کرده‌اند که براساس آن زمین های کوچک مارا در داخل طرح لویزان قرار داده‌اند ولی زمین های بزرگ را در کنار آن گذاشته‌اند تا مثل غرب تهران، قیمت پیدا کند و صاحبانش را بیش از پیش پولدار سازد.

ناصر مینت پور میگوید شاید ماموران اعزامی اشتباه کرده‌اند و اشتباها گفته‌اندکه این زمین ها به چهار نفرتعلق دارد در حالی که بیش ازهفت هزار سند مالکیت صادر شده است.

آن زمین هایی که به چهار نفر تعلق دارد متاسفانه مثل خیلی از زمین های دیگرزمین‌خواران اطرافتهران درخارج طرح قرار گرفته است.

یکی دیگر از صاحبان خانه های‌این منطقه میگوید عجیب‌تر این است که بهای زمین‌ها را خیلی کمتر از قیمت منطقه‌ای وزارت دارائی تعیین کرده‌اند در حالی که عوارض نوسازی را براساس قیمت منطقه‌ای از ما دریافت کرده‌اند. امامساله اساسی اینجا است که هفت هزار خانه‌وزمین رامیخواهند خراب کنند تا ظاهرا برای‌هفت هزار نفر دیگر خانه بسازند.

اگر قرار است افراد بی مسکن صاحب خانه بشوند چرا صاحبان‌مسکن را بی‌خانه میسازند.

آگهی‌های رسمی شرکتها: ● تاسیس شرکتهای جدید التاسیس ● تغییرات اساسنامه شرکتها ● افزایش سرمایه ● تصمیمات جدید ● انحلال

آگهی تغییرات و افزایش سرمایه در شرکت سهامی عام اونیورسال ثبت شده بشماره ۵۵۰۱

طبق صورت‌جلسه مورخ ۲۵۳۶ر۴ر۲۱ مجمع عمومی‌فوق‌العاده شرکت سهامی عام‌اونیورسال اولا ـ سرمایه شرکت از مبلغ یکصدو سی و پنج میلیون ریال به مبلغ دویست وهفتادمیلیون ریال از محل سودتقسیم نشده افزایش یافته ثانیا ـ اساسنامه جدیدشرکت مشتمل بر ۷۲ماده و ۶ تبصره تصویب و جایگزین اساسنامه قبلی شرکت شدذیل ثبت مدرقاریخ ۲۵۳۶ر۸ر۲۱ از نظر امضاء تکمیل شد.

م‌الف ۲۰۱۰۵

مدیر کل ثبت‌شرکتهاو مالکیت‌صنعتی ـ یحیی‌مدنی

آ ـ ۳۴۶۴۸

آگهی انتخاب اعضاء هیئت مدیره شرکت سهامی عام زمزم تهران ثبت شده‌بشماره ۴۴۸۸

باستناد صورت جلسه مورخ ۳۶ر۷ر۳۰ مجمع عمومی‌عادی بطور فوق‌العاده شرکت مذکور خانم فائقه رمزی‌و آقایان ایرج‌ثابت ـ هرمز ثابت ـ یوسف‌سبحانی ـ روح‌اله زلیخائیان برای مد دوسال بسمت اعضاء هیئت‌مدیره انتخاب گردیدند و بموجب صورت‌جلسه مورخ ۳۶ر۷ر۳۰ هیئت مدیره آقایان ایرج‌ثابت‌بسمت رئیس هیئت‌مدیره ویوسف‌سبحانی‌بسمت مدیر عامل انتخاب گردیدند و کلیه اوراق و اسناد و سفته‌ها وچک ها و بروات و قرارداد ها وسایر اسنادتعهدآور با امضاء متفق مدیر عامل ویکی از اعضاء هیئت‌مدیره وبامهرشرکت معتبر خواهدبود.

م‌الف ۲۰۱۰۴

مدیر کل ثبت‌شرکتهاو مالکیت‌صنعتی ـ یحیی‌مدنی

آ ـ ۳۴۶۴۷

آگهی تغییرات در شرکت پلی‌میکس سهامی‌خاص ثبت شده بشماره ۲۶۷۰۵

طبق صورت‌جلسه مورخ ۳۶ر۷ر۲۷ مجمع عمومی عادی بطور فوق‌العاده شرکت پلی‌میکس سهامی خاص اولا ماده ۲ اساسنامه بشرح مندرج در صورت جلسه اصلاح گردید ثانیا آقایان هاشم عمید حضورو محمد میرفخرائی و خانم شهناز سادات‌تهرانی بسمت اعضاء هیئت‌مدیره برای‌مدت دوسال انتخاب شدند ثالثا بشرح صورت جلسه هیئت مدیره آقای هاشم عمیدحضور بسمت‌رئیس هیئت‌مدیره و خانم‌شهناز سادات‌تهرانی بسمت نایب‌رئیس هیئت‌مدیره وآقای محمد میرفخرائی بعنوان مدیرعامل شرکت برگزیده شدندو حق امضاء کلیه اوراقو اسناد بهادار از قبیل چک‌و سفته و بیات و همچنین قرار داد ها وبطور کلی هرگونه سندیکه برای شرکت ایجاد تعهدنماید بارئیس هیئت‌مدیره و مدیر عامل ویایکی از اعضاء هیئت‌مدیره همراه بامهرشرکت خواهدبود.

م‌الف ۲۰۱۰۷

مدیر کل ثبت‌شرکتهاو مالکیت‌صنعتی ـ یحیی‌مدنی

آ ـ ۳۴۶۵۰

آگهی تغییرات در شرکت افتالکو (سهامی‌خاص) ثبت شده به شماره ۱۷۷۵۴

برابر صورتجلسه مورخ ۲۵۳۶ر۷ر۶ شاهنشاهی تغییرات زیر در شرکت نامبرده بعمل آمد:

۱ـ آقای محمودپور نیک هشتصد سهم‌ازسهام خود را بخانم دکتر مهرنواز همتی و غیره واگذار نمود و صورت سهامداران جدید ضمن صورتجلسه مزبور منتشر شد.

۲ـ آقای دکتر علی شرقی‌و محمودپورنیک و خانم زهرا خشنود بسمت اعضاء هیئت مدیره برای مدت دو سال‌انتخاب شدند.

۳ـ آقای محمد سعید خشنود بسمت بازرس شرکت برای مدت یکسال انتخاب شد.

۴ـ روزنامه اطلاعات جهت‌درج آگهی های شرکت‌تعیین شد.

۵ـ برابر صورتجلسه مورخ ۲۵۳۶ر۷ر۶ هیئت مدیره آقای دکتر علی شرقی بریاست هیئت مدیره و آقای محمود پورنیک بسمت نایب رئیس هیئت مدیره برای مدت دو سال انتخاب شدند.

۶ـ آقای حسن کاشانی‌پور بسمت مدیریت عامل‌شرکت برای مدت دوسال انتخاب شد و مدیر عامل دارای اختیاراتی است که از طرف هیئت مدیره کتبا به ایشان ابلاغ شود.

۷ـ کلیه اسناد و اوراق مالی و تعهدآور شرکت و قراردادها و بروات وسفته‌ها وچک بانکها با امضاء دونفر از چهار نفر آقایان دکتر علی شرقی و محمود پورنیک و زهرا خشنود و حسن کاشانی‌پور متفقا و با مهر شرکت‌معتبر خواهد بود.

مدیر کل اداره ثبت شرکتها و مالکیت صنعتی ـ یحیی مدنی

آ ـ ۳۴۶۴۶

آگهی افزایش سرمایه در شرکت سهامی خاص هریس ثبت شده بشماره ۴۵۲۱۰

طبق صورت جلسه مجمع‌عمومی فوق‌العاده مورخ ۲۵۳۶ر۳ر۲ و بموجب صور جلسه مورخ ۲۵۳۶ر۸ر۱۱ هیئت مدیره‌سرمایه شرکت از مبلغ چهل میلیون ریال‌به مبلغ شصت میلیون‌ریال افزایش یافته و ماده ۵ اساسنامه بشرح‌زیراصلاح گردیده‌ماده ۵ـ سرمایه شرکت شصت میلیون ریال منقسم به یکهزار و دویست سهم پنجا ه‌هزار ریال بانام قسم پرداخت میباشد و اضافه سرمایه‌بموجب گواهی‌شماره ۱۰۶ر۴۵۴ مورخ ۲۵۳۶ر۸ر۱۱ بانك ملی‌ایران شعبه بلوار الیزابت‌بحساب شماره ۳۲۰۷۹ پرداخت شده است ذیل ثبت در تاریخ ۲۵۳۶ر۸ر۱۷ تکمیل امضاء شد.

م‌الف ۲۰۱۰۶

آ ـ ۳۴۶۴۹

مدیر کل ثبت‌شرکتهاو مالکیت‌صنعتی ـ یحیی‌مدنی

آگهی افزایش سرمایه و تغییرات دیگر درشرکت پارس اسفالت کمپانی (سهامی خاص) ثبت شده بشماره ۲۳۲۰۷

بموجب تصمیمات مورخ ۲۵۳۶ر۷ر۵ مجمع عمومی‌فوق‌العاده و هیئت‌مدیره تغییرات زیردر شرکت مذکور بعمل آمد ۱ـ سرمایه شرکت از مبلغ ده میلیون ریال‌به مبلغ سی میلیون ریال منقسم‌به دو هزار و نهصد و نودو هشت سهم بی‌نام و دوسهم بانام افزایش یافت‌که طبق دوفقره گواهی‌نامه‌شماره ۱۶۲۱ـ ۳ر۷ر۲۵۳۶ و ۱۵۶۸ ـ ۱۲ر۴ر۲۵۳۶ بانك‌اعتبارات ایران شعبه سوم اسفند پرداخت وبه‌حساب جاری شرکت‌واریز گردیده است ۲ـ آقایان همایون بهروز ـ ژان کلودرائول ـ منوچهر نجم‌آبادی و روبرت‌شاریال بسمت اعضاء هیئت‌مدیره برای مدت‌دوسال انتخاب گردیدند ۳ـ آقای شارل اوکلمین‌به سمت بازرس اصلی وآقای بهرام غفاری بسمت‌بازرس‌علی‌البدل شرکت برای مدت یکسال تعیین گردیدند ۴ـ روزنامه اطلاعات جهت درج آگهی های مربوط بشرکت تعیین شد ۵ـ آقای همایون بهروز بسمت رئیس هیئت‌مدیره وآقای منوچهر نجم‌آبادی بسمت نایب رئیس هیئت مدیره وآقای ژان کلودرائول بسمت مدیر عامل شرکت تعیین گردیدند وحق امضاءشرکت با دو امضاء ومهرشرکت بدین ترتیب که‌یك امضاء ازآقایان مهندس همایون بهروز یا منوچهر نجم‌آبادی باتفاق یك‌امضاء و از آقایان ژان‌کلودرائول یاروبرت شاریال خواهد بود از لحاظ امضاء ذیل ثبت دفتر ردر قاریخ ۲۵۳۶ر۷ر۱۸ تکمیل گردید.

مدیر کل ثبت‌شرکتهاو مالکیت‌صنعتی ـ یحیی‌مدنی

م‌الف ۲۰۱۰۸

آ ـ ۳۴۶۴۵

آگهی تاسیس شرکت کشت‌و صنعت‌واره سهامی خاص

خلاصه اظهارنامه و اساسنامه شرکت، کشت و صنعت‌واره سهامی خاص که درتاریخ ۲۵۳۶ر۸ر۱۲ تحت شماره ۳۰۱۲۵ دراین اداره بثبت رسیده و در تاریخ ۲۵۳۶ر۸ر۱۲ ازلحاظ امضاء ذیل ثبت تکمیل گردیده برای اطلاع عموم در روزنامه رسمی و روزنامه کثیرالانتشار اطلاعات آگهی میشود:

۱ـ موضوع شرکت: انجام هرگونه فعالیتهای کشاورزی ـ باغبانی ـ دامداری و دامپروری و مرغداری و تاسیس صنایع مربوط به تولیدات کشاورزی و تهیه تولیدوفروش انواع محصولات کشاورزی و دامی ـ واردات انواع گاو های اصیل شیری و گوشتی و انجام هرگونه خدمات مجاز بازرگانی.

۲ـ مدت شرکت: ۲۵۳۶ر۴ر۲۰ بمدت نامحدود.

۳ـ مرکز اصلی شرکت: تهران خیابان فرح‌آباد ژاله ـ سلیمانیه ـ خیابان شاه سلیمان نبش شیوا.

۴ـ سرمایه شرکت: مبلغ دوازده میلیون ریال منقسم بیکصد سهم یکصد وبیست هزار ریالی بانام میباشند که ۳۵درصد آن بموجب گواهی شماره ۷۱ر۱۸۲ مورخه ۲۵۳۶ر۸ر۱۲ تهران شعبه باغ صبا به حسابجاری شماره۱۲۲ واریز گردیده و بقیه در تعهد صاحبا نسهام میباشد.

۵ـ اولین مدیران و دارندگان حق امضاء: آقای دکتر تمجیدی رئیس هیئت مدیره ـ دکتر درگاهی نایب رئیس‌هیئت مدیره عباس تیموری مدیر عامل وعضو هیات مدیره خلیل حسینی خاوه عضو هیئت مدیره برای مدت دو سال‌میباشند اسناد و اوراق بهادار با دو امضاء مدیر عامل و رئیس هیئت مدیره و یانایب‌رئیس هیئت مدیره بامهر شرکت میباشند.

۶ـ اختیارات مدیر عامل: عباس تیموری کرمانی مدیر عامل و اختیارات طبق اساسنامه میباشد.

۷ـ بازرس اصلی و علی‌البدل: علی ستوده بازرس اصلی و آقای علی‌دارا بازرس علی‌البدل برای یکسال‌میباشند.

اداره کل ثبت شرکتها و مالکیت صنعتی ـ یحیی مدنی

آ ـ ۳۴۶۴۴

مسابقه های فوتبال دسته دوم جام تخت‌جمشید

شادی بازگشت به‌دسته یک برای مشهدیها

یکروز قبل از پایان‌فصل، تیم مشهدی ابومسلم کاررا تمام‌کردو باتک‌گلی که‌در دقیقه ۴۶ مسابقه بانزدیکترین تعقیب کننده‌اش ـسپیدرود ـ بدروازه این‌تیم کوبید، هم‌پیروزی قازمو پرارزشی بدست آوردو هم قهرمانی‌اش راپیشاپیش تثبیت بخشید.

باکسب مقام قهرمانی ،اینك ابومسلم نخستین تیمی است که از دسته‌دوم برای مسابقه‌های فصل‌آینده دسته اول‌انتخاب شده است.

اما نتیجه بازی ابومسلم ـسپیدرود، همان اندازه که تیم‌مشهدی رابه اوج رویاهابرد، باعث تولدغمی‌سنگین دردل رشتیها گردید . سپیدرود بااین شکست بیکباره دربیم‌و امید افتادو باوجودی‌که اینك بایك امتیاز بیشتر از رستاخیز وآرارات درمکان دوم جدول نشسته است ، اما بدلیل یك‌بازی کمتر تیم خرمشهری واین که در هفته آخر ،سپیدرود باید بخانه‌این حریف به‌میهمانی رود، پراستی‌هراس این تیم بی‌دلیل نیست.

سپیدرودباشکستی که‌این هفته درمشهدنصیب‌برد، حالا برای این‌که درپایان فصل بدنبال ابومسلم بدسته‌اول راه‌یابد، چاره‌ای بجز برد در خرمشهر ندارداین کاری است بزرك که‌درخانه تیم‌خرمشهری، از عهده‌هرتیم برنمی‌آید ،بخصوص این روزهاکه رستاخیز خودنیز مدعی بزرك ودیگری برای نایب قهرمانی و صعود به‌دسته‌یك‌میباشد.

حتی نتیجه مساوی در خرمشهر هم نمی‌تواند، سپیدرود رابه‌امید صعود دلخوش نگهدارد، چون رستاخیز دیدار عقب افتاده‌اش باخانه جوانان را فتح کند، باز مقام نایب قهرمانی به‌رستاخیز خواهدرسید و تنها در صورت نتیجه‌مساوی رستاخیز ـخانه‌جوانان است که بلطف معدل گل بهتر ، شانس صعود به‌سپیدرود خواهدرسید.

آرارات هم امیدوار است

حالا دراین میان آرارات، تنهاتیم امیدوار پایتخت هم هنوزمطلقا ناامید نشده‌است . آرارات درصورت پیروزی درروزآخر می‌تواند در انتظار جنك رستاخیز و سپیدرود باقی بماندو در صورتی که‌این۲حریف هم با امتیاز ۲۸فصل رابه‌پایان برند، آن‌وقت است که گل‌شماری یکی ازاین ۳تیم را درمکان دوم‌جدول قرار خواهد دادو طبعا شانس‌صعود به دسته یکم نصیب این‌تیم‌خواهدشد.

بهمان اندازه که رقابت رستاخیز ـسپیدرود وحتی آرارات برای صعود به روزآخر هیجان وگرمی می‌بخشد، رقابت دوتیم تهرانی‌بانك سپه وتهرانجوان هم‌برای رهائی از سقوطخالی از هیجان نیست.

در روز بیست‌و یکم هردوتن به مساوی دادند. آنهم درپایتخت. تهران جوان که با دیگر تیم پایتخت، پهلوی بازی‌داشت ، بانتیجه بدون گل صاحب یك‌امتیاز دیگر شد.ولی بانك سپه‌که بخاطرمعدل گل بدتر ۲پله پائین‌تر ازرقیب قرار دارد دردقیقه ۸۷ بازی توانست خودرا از شکست مقابل میهمان شیرازی‌اش ، صنایع الکترونیك برهاند و همچنان امیدش رابرای بقاء در دسته ۲ به روز آخربیندد، صنایع الکترونیك باگل دقیقه ۱۵ فتح‌الله علی‌آبادی‌که ازروی نقطه پنالتی زده‌شد تا دقیقه ۸۷درروياى پیروزی پس می‌برد. اما در این لحظه بانك سپه‌نیز صاحب‌یك‌پنالتی گردیدوعلی‌کردنوری ازروی نقطه‌پنالتی دروازه تیم شیرازی رابازکرد.

دیگربازی هفته بیست‌و یکم دربوشهر بین‌تیم‌ایرانجوان و هخامنش مسجد سلیمان نیز بانتیجه مساوی ۱ـ۱ تمام شد . دراین میدان هم، تیم‌میهمان باگل دقیقه۸۴موسی‌ململی تادقیقه۸۴، تیم‌برنده مسابقه بود. ولی‌دراین لحظه بوشهریها درپی حملات پیاپی‌خودبالاخره گل مساوی رابحریف تحمیل کردند. هائی‌اهوازیان‌زننده این گل برای تیم میزبان بود.

نتایج روز بیست و یکم

ایرانجوان بوشهر ۱ـ هخامنش مسجدسلیمان ۱
تهران جوان صفر ـپهلوی صفر .
ابومسلم مشهد۱ـ سپید رود رشت صفر.
بانك سپه ۱ـ الکترونیك شیراز ۱
رستاخیز ۲ـ آتش‌نشانی کرمانشاه صفر.
خانه جوانان ساری ۱ـآرارات ۲

رده‌بندی تاپایان روز بیست و یکم

	بازی	برد	مساوی	باخت	زده	خورده	تفاضل	امتیاز
۱ـ ابومسلم	۲۴	۱۱	۸	۲	۲۱	۹	+۱۲	۳۰
۲ـ سپیدرود	۲۱	۸	۱۱	۲	۱۹	۸	+۱۱	۲۷
۳ـ رستاخیز	۲۰	۹	۱۰	۳	۱۷	۸	+۹	۲۶
ـ آرارات	۲۱	۸	۱۰	۳	۱۷	۹	+۸	۲۶
۵ـ خانه جوانان	۲۰	۵	۱۲	۳	۲۱	۱۷	+۴	۲۲
۶ـ آتش نشانی	۲۱	۶	۸	۷	۱۹	۲۱	-۲	۲۰
۷ـ الکترونیک	۲۱	۶	۶	۹	۸	۲۴	-۶	۱۷
ـ پهلوی	۲۱	۴	۱۰	۷	۱۶	۲۴	-۸	۱۷
۹ـ تهرانجوان	۲۱	۳	۱۱	۷	۱۴	۱۵	-۱	۱۶
ـ هخامنش	۲۱	۶	۵	۱۰	۱۷	۲۵	-۸	۱۶
ـ بانك سپه	۲۱	۵	۷	۹	۱۶	۲۵	-۹	۱۶
۱۲ـ ایرانجوان	۲۱	۱	۱۰	۱۰	۱۵	۳۲	-۱۶	۱۲

گلزنها

«۱۱گل»: ابوالقاسم علیزاده «خانه‌جوانان ».
«۸گل»: مجید بشکار «رستاخیز».
«۶گل»: داریوش غوره‌دان «آتش نشانی کرمانشاه »،محمود ساتری «ابومسلم ».
«۵گل»: عبدالرزاق خادم پیر «رستاخیز »، بهرام گلشنی«پهلوی»، محمدرضا شیدفر «سپیدرود».

شطرنج قهرمانی دنیا ـ یوگسلاوی

«اسپاسکی» پیکارسوم راهم باخت!

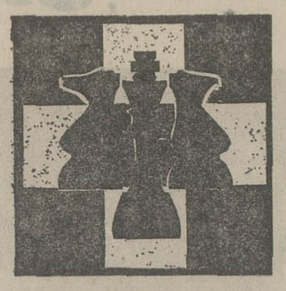

«ویکتور کورچنوی» استاد بزرگ روسی‌الاصل شطرنج دنیا ، با درخششی تازه‌یکقدم دیگر ازرقیب نامدارش«بوریس اسپاسکی» فاصله گرفت و با پیروزی در سومین بازی ، حساب برتری خود را به ۲٫۵ـ۱٫۵ رساند !

مکورچنوی،که دیداراولش با اسپاسکی را ضمن داشتن بختی عالی برای پیروزی ،با مساوی به آخر برد ، در مسابقه دوم موفق بپیروزی گردید و در پی آن ، دیدار سوم رانیز با شکست‌اسپاسکی تمام کرد.

اسپاسکی که با مهره سیاه بازی داشت ، پس از تنها۳۴ حرکت پیروزی را بحریفش‌داد و مسابقه را واگذار نمود ، «کورچنوی»با شروع انگلیسی پایه کارش را گذارد و تا رسیدن به پیروزی عالی‌ادامه داد .

در حالی که کارشناسان شطرنج در بلگراد پایتخت یوگسلاوی که‌مسابقه درآنجا برپاست ، در باره پیکار سوم آیندو ابراز عقیده کردند که اسپاسکی در حقیقت بازی را در همان اول کار باخت و با اشتباهش صحنه را بدست کورچنوی سپرد .

و ضربه سخت در حرکت ششم به پیکر اسپاسکی وارد آمد که اجازه داد کورچنوی پیاده میانی اورا محاصره‌کند.

اسپاسکی ـ کورچنوی ، ۲ مسابقه در بلگراد برگزارمی کنند تابحال پس از ۲ بازی اسپاسکی نیم و کورچنوی ۱٫۵امتیاز جمع‌آوری‌کرده‌اند. بازیگر پیروز این‌مسابقه برسر مقام قهرمانی‌جهان ، باآناتولی کاریف حاکم کنونی شطرنج دنیا که اهل شوروی است ، پیکار خواهد کرد با حساب اینکه تا بدینجای راه بخت کورچنوی پرتلاوتر نشان‌می دهد .

برنامه یکساله مشتزنی اعلام شد

تیم‌های «ملی» و «امید» مشتزنی با «ایروان» شوروی نبرد میکنند

فدراسیون مشتزنی در جلسه‌یی که‌باحضور رئیس، نایب رئیس و اعضای خود تشکیل داد ، برنامه های یکسال آینده مشتزنی راکه از این پس بجای‌فروردین، از آذرماه آغاز میشودبرای داوران و مربیان باشگاه‌ها اعلام کرد .

طبق این برنامه ، تیم مشتزنی «ایروان» شوروی که از تیم‌های خوب‌اتحادیه جماهیر روسیه بشمار می رود، روزهای ۱۹ و ۲۱ دیماه در تهران و رشت مسابقه میدهد :

۱۹ دیماه با تیم ملی امید و ۲۱ دیماه با تیم ملی»

در پی اولین میهمان خارجی ، مشتزنی ما یک سفر خارجی دارد: بهمن ماه در بانکوك ، بگرد مسابقه‌های بین‌المللی جام پادشاهی تایلند که‌سال‌پیش با شرکت ۱۳ تیم انجام گرفت ، اما بدون حضور ایران .

فروردین ماه آینده ، بساط مسابقه‌های کمربند طلایی رومانی که همساله در آن شرکت می‌کنیم ،پیش روی مشتزنی است ، ولی برنامه مهمتر از آن ، جام جهانی مشتزنی خواهدبود که اردیبهشت ماه در یوگسلاوی انجام میگیرد .

سفر بعدی مشتزنی به شهر «هاله» آلمان شرقی خواهد بود که میزبان یک مسابقه بین‌المللی میباشد و آنگاه اوایل خرداد ماه ، تیم مشتزنی سوئیس به ایران می‌آید که دو ، سه مسابقه بدهد .

مسابقه های بین‌المللی «هاله» ، آلمان و سوئیس، فی‌الواقع دیدار های تدارکاتی مشتزنی ماست برای آنکه با یک تیم قوی در بازیهای آسیائی باتکوك شرکت جوئیم : «شهریور ماه ۲۵۳۷» و این نقطه‌ی پایان برنامه‌های خارجی مشتزنی است و مسافران خارجی مشتزنی .

انتخاب تیمها

اما ، اولین برنامه‌ی داخلی مشتزنی ، روزهای ۱۳ـ۱۴ و ۱۵ آذرماه در تهران به اجرا درمی‌آید : «مسابقه‌های انتخابی دستجات اول و دوم» ، جهت شناخت مهره‌هایی که بایستی روزهای ۲۶ ـ ۲۷ و ۲۸ آذرماه‌بامشتزنان تیم ملی کنونی و پیشین مبارزه نمایند .

سیمای تیم‌های ملی و امید برای مقابله‌با«ایروان» شوروی ظرف روز های ۴ـ۵ و ۶ دیماه شناخته می شود، و چهره‌های‌برگزیده برای دو تیم به‌اردوی‌دو هفته‌ای میروند .

رئیس فدراسیون‌مشتزنی ضمن همین جلسه اعلام کرد که در پی تقاضا های

بقیه درصفحه ۱۲

«وید» زن سال شد

دررای گیری سالیانه از ورزشی نویسان انگلیسی برای گزینش بهترین چهره ها وتیم، سال ۱۹۷۷ این کشور ، جالب ترین پیروزی را «ویرجینیاوید» بازیکن سرشناس‌تنیس بدست آورد .

جلب کنندگی پیروزی «ویرجینیاوید» نه‌بدلیل انتخاب او بعنوان بهترین ورزشکار زن انگلستان بود، بلکه بخاطر این بود که ۹۰ درصد رای دهندگان به او رای دادند و کیفیت این‌چنین‌کار سخت کم‌سابقه مینمود .

این بازیکن درمسابقات آسال (۱۹۷۷) جام‌ویمبلدون (بزرگ ترین تورنمنت حرفه‌ای تنیس که در انگلستان برگزار میگردد) بمقام قهرمانی رسید، افتخاری که از نظرانگلیسی‌ها فوق‌العاده باارزش است، چه آنها ضمن میزبانی ، هر ساله شاهد فروغ ستیسور های بیگانه بوده‌اند .

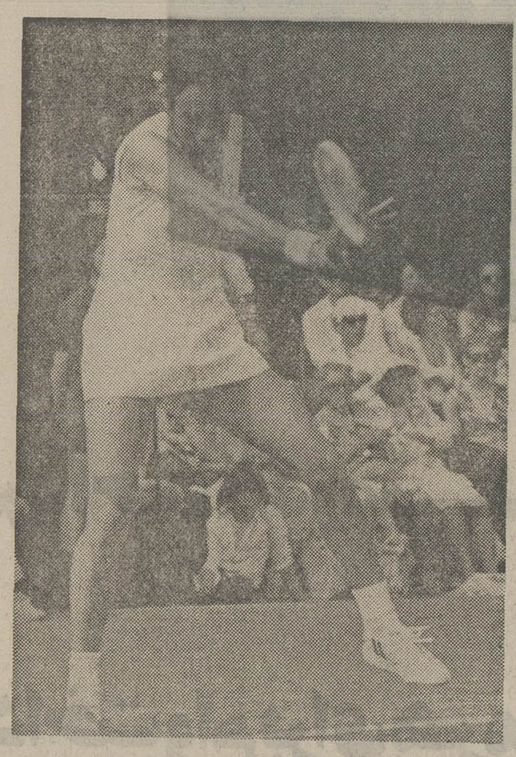

لحظه غرور، لحظه شادی، لحظه ورود به جام جهانی

لحظه شادی ، لحظه غرور ، لحظه‌ای که درهای جام جهانی بروی مردان ملی‌پوش ما باز شد . گلی که در دقیقه ۴۵ وارد دروازه‌ی استرالیا شد و در یک روز جمعه،درساعت پنج و پنجاه و پنج دقیقه فوتبال ما را برای نخستین بار به جام جهانی‌فرستاد.

پروین ، او که خالق این گل بود ، غرق بوسه یاران خود شده است .آنها که مثل آوار برسر اوفرود آمده‌اند ، کاپیتن خوشفکر تیم ایران که از گوش راست همه را دور زد و پاسی بلند ، سریع و نافذ بروی دروازه فرستاد در آخرین لحظه با خطای مدافع مستقیم خود روبرو شد و اینک ، در لحظه‌ای که همه برسر او ریخته‌اند نیش درد ونوش بوسه‌ها را یکجا حس میکند .

غفور جهانی ، او که پاس طلایی پروین را به نتیجه رسانید ، بیش ازهمه راغب بوسیدن وپرس و جوگر حال پروین است . نظری کمی نگران به نظر میرسد و گویی که برای مدافع آسیب رسان خط و نشان میکشد. کازرانی همه خستگی‌ها را از تن بدر میکند و صادقی ، عادلخانی و اسکندریان که‌ایستاده‌اند برای بوسیدن نوبت گرفته‌اند .

Argentina 78

دیدار رفت جام ارتشبد خاتمی

نوجوانان اصفهان و فارس ۱ـ۱ مساوی کردند

اصفهان ـ ورزشگاه باغ‌همایون (مسابقه های فوتبال نوجوانان جام ارتشبد خاتمی‌ـدیدار رفت)، فارس ۱(دقیقه ۲۰ محمد حسین عباسی) ـ اصفهان ۱ (دقیقه ۶۰ محمد رضا نقدی)با داوری‌خوب بهرام رضوی ، کمك داوران : مهدی ابراهیم زاده و حسین عسگری ، تماشاگر ۵۰۰ تن .

نوجوانان فارس : مرتضی جعفری ، حسین رهگذر ، حبیب فهندژ سعدی،محمد حسین‌عباسی، سید حسن برزگر ، سعیدبطحائی نائینی ، ناصر جهانفر ، کاکاجان بزرگ ،حسین‌انبوی‌زاده ،حسین علی آبادی ، صمد نوروزیان ، مربی : رضا عباسی .

نوجوانان اصفهان :علی‌فولادی. مجتبی احمدپور، حسن علی یدالهی ، علیرضا مستحفظیان ، ابراهیم میرزاده ، محمد مظاهری، محمد فلاحتیان ، محمدغلامجیان، محمد کیان ارثی ، محمد رضا نقدی ، جمشید شیخ فرشچی ، مربی : حسن آقاجان .

نو جوانان فارس در این دیدار چهره خوبی به نمایش گذاشتند و در وقت اول حملات زیادی روی دروازه اصفهان پیاده‌کردند که بالاخره باگل دقیقه ۲۰ خود، برتریشان را نسبت‌به حریفشان دادند .

نیمه دوم همابرتری فارس آغاز گردید ولی بهمه های فارس نتوانستند از حملات پی در پی خود سود ببرندو این اصفهانیها بودند که دقیقه ۶۰ ازپاس خوب فرشچی گل مساوی روی شوت نقدی بدست آوردند . با بازی برگشت جمعه آیندهدر شیرازانجام میشود.

بازیهای کشور های‌جنوب شرق آسیا

زدوخورد در استادیوم فوتبال «مردکا»!

بازیهای فوتبال کشورهای جنوب شرقی آسیا که در «کوالالامپور» پایتخت مالزی برپاست ، در مرحله نیمه نهائی بایک جنجال بزرگ روبرو گردید که به زد و خورد بازیکنان و تماشاگران و دخالت شدید پلیس انجامید !

ماجرا در جریان مسابقه تایلند و اندونزی اتفاق افتاد، که سبب شد مسابقه در دقیقه ۶۰ ، ناتمام سوت تعطیلش به صدا آید .

در دقیقه ۵۷بازی درشرایط تساوی ۱ـ۱ ، داور اهل مالزی مسابقه «وتمان اومار» یکی از بازیکنان اندونزی بنام «اندی‌لالا» را از زمین اخراج کرد و این باعث ناراحتی شدید وعصبانیت اندونزیائیها شد و حدود ۱۰ دقیقه بخاطر جرو بحث آنان با داور ، مسابقه متوقف ماند .

لحظاتی پس از آغازمجدد مسابقه ، تماشاگران حاضردر استادیوم «مردکا» کوالالامپور با پرتاب بطری بطرف نیمکت ذخیره های تیم اندونزی ،به آزاروصدمه زدن بسرپرستان، مربی و بازیکنان تیمپرداختند. از سوی دیگر در داخل میدان هم بازیکنان دو تیم اندك اندك کارشان به زد و خورد کشانده شد و شدت قضیه تا بدانجا بالا گرفت که بازیکنان با از جاکندن چوب پرچمهای کرنر ، با آنهابجان یکدیگر افتادند و میدان شکل صحنه کارزار بخود گرفت ! و بمرور دامنه آتش برپاشده روی تریبون ها و داخل‌میدان به یکدیگر متصل گردید و استادیوم «مردکا» ، بمیدان‌زد و خورد و نزاع مبدل شدو در این شرایط فقط دخالت شدید پلیس توانست آرامش را بوجود آوردو تماشاگران و بازیکنان را از هم جدا سازد .

ضمن اینکه در همین گیرودار بلندگوی استادیوم خبر داد مسابقه هم تعطیل گردیده‌است!

نمایش ژیمناستهای روس در «ویمبلی»

از مدتی پیش گروهی از ژیمناستهای شوروی که‌تعداد آنها به حدود ۶۰ نفرمیرسد ، برای برگزاری برنامه هائی نمایشی درانگلستان بسر می‌برند ، که اینان با برپائی برنامه‌هائی جدا از مسابقه و امتیاز و رقابت و بارکارهائی که بیشتر رنگ هنری دارد، توانائی خویش را برای تماشاگران انگلیسی به نمایش میگذارند برنامه‌هائی که‌چندین ماه پیش نیز ژیمناست های روس در تهران بروی‌صحنه آوردند .

«اولگا کوربت» ستاره معروف شوروی هم قرار بود که در شمار این گروه باشد که بدلیل بیماری نتوانست به انگلستان برود .

ژیمناست‌های شوروی برنامه خود را در لندن ، در سالن استادیوم ویمبلی ، برپا ساختندکه عکس «النادیویدف» یکی از ژیمناستهای روس را حین حرکت روی‌اسباب‌چوب موازنه نشان میدهد .

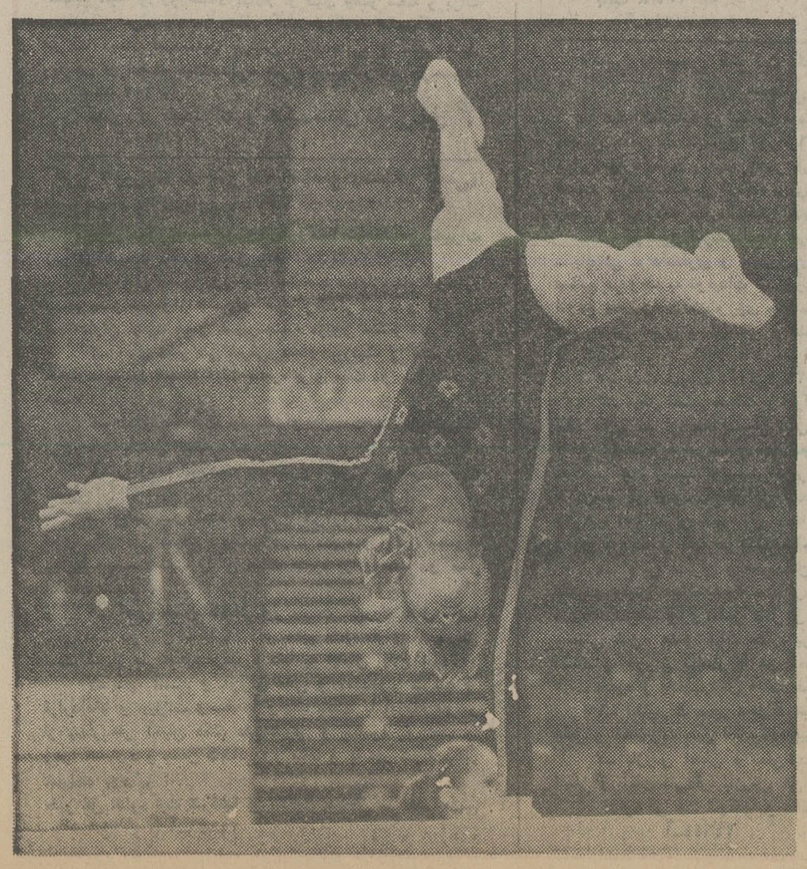

دیدار جنجالی در ژوهانسبورگ

چهارشنبه ۲۳آذر ، بعنوان‌روز آغاز دیدار پرهیاهوی تیم های تنیس آفریقای جنوبی و کلمبیا تعیین گردیده است که بازی در ژوهنسبورگ پایتخت کشورنژاد پرست آفریقای جنوبی شروع میشود.

مسابقه کلمبیا و آفریقای‌جنوبی در کادر مسابقات جام دیویس قهرمانی جهان از آن جهت پر هیاهوست که بیش از انجام ، سر و صدای بسیاری در اطراف خود بوجودآورده‌واین بخاطر اینست که تابحال فقط دعوا بر سر این بوده مسابقه کجا انجام شود؟

ابتدا قرار بود بازی دو تیم در کلمبیا صورت گیرد .ولی دولت کلمبیا بعلت اینکه «آفریقای جنوبی» یک کشور نژاد پرست میباشد ، اجازه ورود به خاکش رابه‌تنیسور های آفریقای جنوبی نداد.

بدنبال این مسئله ، آفریقای جنوبی پیشنهاد کرد ،دیدار«در ژوهانسبورگ پایتخت این‌کشور برگزار گردد ،ولی کلمبیانپذیرفت و خواستار برپائی مسابقه دریک کشور بیطرف شد که نام‌آرژانتین یا اروگوئه بمیان آمد.

اما در این مورد هم توافق کامل نشد و عجیب اینکه حالا دو کشور با یکدیگر «معقیده نشده‌اند که «مسابقه»درآفریقای جنوبی برگزار گردد !

اما همراه‌این حرفها که‌کلمبیائیها گفته‌اند ،این آخرین‌باری است‌که کلمبیا باآفریقای جنوبی‌بازی‌میکند ودور آینده اگر ما باز باآفریقای جنوبی‌همگروه شویم،دردیدارها شرکت نمیکنیم !

دیدار دو تیم‌درسه روزخواهد بود که ۲۳ ، ۲۴ و ۲۶ در تاریخ انجام بازیها میباشد ، کلمبیائی‌ها ۱۰ روز زودتر به آفریقای جنوبی خواهند رفت .

دو میدانی دستجات آزاد تهران

یک دوره دیدار های تشویقی که بصورت دستجات آزاد زیر نظر هیات دو و میدانی تهران بر پا گردیده بود، ضمن شرکت ۱۸۴ تن ، در استادیوم امجدیه بمرحله انجام در آمد .

این مسابقه ها در پنج ماده (۲ ماده دختران و ۳ ماده پسران) برگزار شد که سرپرستی آنرا احد برنجی دبیر هیات استان تهران برعهده داشت .

این دیدار ها اگر چه درسطحی سخت محدود و کیفیتی پائین انجام پذیرفت ، ولی میتواند حداقل این حسن را داشته باشد که دلیلی بر بیداری و نشانی از ورزش سکوت گرفته دو و میدانی بحساب آید .

نتایج

دختران

۱۰۰ متر (شرکت کننده ۱۵تن)

۱ـ ناتاشا سلیمانی‌زاده (سعادت) با زمان ۱۳ ثانیه ۲ـ ویکتور فریبیان (آرارات) با ۱۳٫۱ ثانیه ۳ـ میترا دانائی فرد (دبیرستان مهر ایران) با ۱۳٫۹ ثانیه .

۸۰۰ متر (شرکت کننده ۹تن):

۱ـ فریبا جعفرزاده (دبیرستان‌مهر ایران) با۲ دقیقه و ۲۹٫۹ ثانیه ۲ـ نرگس بهجت (مهر ایران) با ۲ دقیقه و ۴۴٫۶ ثانیه ۳ـ مهناز کیوان دانشگاه تهران)با ۲دقیقه و۴۷ ثانیه .

پسران

۸۰۰ متر (تا ۱۵ سال ـ شرکت کننده ۷۶تن) : ۱ـسپاکان (ناحیه ۸) با ۲ دقیقه و ۲۸٫۶ ثانیه ۲ـ مهدی‌زاده (ناحیه ۸) با ۲دقیقه و ۳۵٫۲۰ ثانیه ۳ـ نوری(ناحیه ۸) با ۲ دقیقه و ۳۸٫۶ ثانیه .

پرتاب وزنه شرکت‌کننده ۲۹ تن) :۱ـمصطفی کریمی (سعادت) با ۱۳٫۳۴ متر ۲ـ عبداله عبدالهی (دانشگاه تهران) با ۱۲٫۵۸ متر ۳ـ محسن‌افشار (دانشکده‌ادبیات و زبانهای‌خارجی) با ۱۱٫۷۶متر.

دو مرحله (۸۰۰ × ۴۰۰ × ۱۰۰ × ۱۰۰ متر) : ۱ـ تیم شهیر (علی رحیمیان ـ مصطفی کیائی‌ـ محمود رمضان قندی ـ رضا امیری) با۳ دقیقه و ۱۰٫۷ ثانیه ۲ـ مدرسه عالی بازرگانی (ذبیح اصفرزاده ، حسین جلالی ،آندره نعمت ، علی کفاشیان) با ۳ دقیقه و۱۷ ثانیه ۳ـ باشگاه صنعت‌نفت (مهدی اسدبیگی ،حسین غلامی ، محمود نجفی ، برزگری) با ۳ دقیقه و ۲٫۱ ثانیه .

والیبال مردان پایتخت

از یکشنبه ۱۶ بهمن ، دیدار های والیبال قهرمانی‌مردان باشگاه های تهران آغاز میگردد .

برای این مسابقات که زیر نظارت هیات والیبال تهران انجام میگیرد ، باشگاهها تاشنبه ۸ بهمن فرصت نامنویسی خواهند داشت که در یکی از روزهای زوج هفته (شنبه ، دوشنبه ، چهارشنبه) فدراسیون والیبال آماده ثبت نام میباشد .

دو روز پس از پایان مهلت اعلام آمادگی باشگاهها برای شرکت در مسابقات ، کار تعیین نحوه انجام دیدارها و قرعه‌کشی در محل فدراسیون انجام میگیرد که اینکار ضمن حضور نمایندگان تیمهای شرکت‌کننده خواهد بود .

طبق آنچه هیات والیبال تهران در باره این مسابقه‌ها اطلاع داده است تیمها میتوانند ۱۵ بازیکن بکمته برگزار کننده معرفی نمایند و دربازی از ۱۲ تن آنها استفاده نمایند.

بازارسیاه مصنوعی کاشی سفید را از بین بردیم،

ودیگر اجازه نخواهیم داد بازارسیاه دیگری ایجاد شود.

چهارده روز سپید

برای تولید وعرضه ۱۴/۰۰۰/۰۰۰/ کاشی سفید سعدی

پنجم تا بیستم آذر

کارخانجات تولیدی کاشی و سرامیک سعدی بزرگترین واحد تولید کاشی در آسیا با توجه به مسئولیت خطیرملی که برای خود قائل هست درجهت مبارزه با بازار سیاه مصنوعی کاشی سفید و تامین نیازهای داخلی مملکت برنامه ضربتی خود را برای عرضه و تقاضا در بازار کاشی اعلام میدارد

- متوقف ساختن موقتی تولید انواع کاشیهای کف و رنگی و گلدار سعدی
- تجهیز کلیه امکانات کارخانه برای تولید کاشی سفید
- تولید و عرضه ۱۴/۰۰۰/۰۰۰/ کاشی سفید سعدی در طول تقریبی دوهفته
- ایجاد تسهیلات فروش و عرضه کاشی سفید به مراکز ساختمانی کارگری و ارزان قیمت
- تامین کاشی سفید مورد نیاز نیروهای مسلح شاهنشاهی و سایر سازمانهای دولتی در سطح کشور
- عرضه و پخش کاشی سفید مورد نیاز نمایندگان فروش کاشی در سراسر کشور

ودرنتیجه رفع کمبود وایجاد بازارسفید کاشی برعلیه سودجویانی که بازارسیاه مصنوعی کاشی سفید را بوجود آورده اند ....

کارخانجات تولیدی کاشی و سرامیک سعدی از نظر حجم و قدرت تولید بزرگترین کارخانه تولیدکننده کاشی در آسیاوسومین کارخانه درجهان است کاشیهای سعدی ازنظر کیفیت و مرغوبیت بر مبنای بالاترین استانداردهای جهانی تولید میگردد و از کلیه کاشیهای وارداتی موجود در بازار مرغوبتر است .
ظرفیت تولیدی کارخانجات کاشی سعدی تا پایان سال ۲۵۳۸ به روزانه ۲ میلیون عدد یعنی ۷۰۰/۰۰۰/۰۰۰ کاشی در سال خواهد بود که بخش مازاد بر مصرف داخلی به بازارهای آسیا و اروپا صادر خواهد گشت .

کاشی سعدی

سفید پاک است، سفید بهداشتی است، سفید زیباست، و سفید کاشی سعدی است.

Duick

پای صحبت کیوان خسروانی
معمار و طراح لباس :

حاضر نیستم جنایتی بنام (معماری) مرتکب شوم

★ زن هندی ، شیك پوش ترین زن دنیاست

★ زنی شیك است که آشپزخانه خانه‌اش تمیز باشد .

«از لحظه‌ای که صبح از خواب بیدار می شویم تالحظه‌ای که در شب از خستگی به خواب می‌رویم یکدم، از دست پدیده‌ای وارداتی به نام «زندگی‌مدرن» رهایی نداریم.دشواریهایی که‌ازبطن این شیوه زندگی زاییده شده باپاگذاشتن بمحیط زندگی مادوچندان شده است، چنانکه انسان آرزو می کند از خیر محاسن آن بگذرد و از شرش آسوده بماند.»

«کیوان‌خسروانی» آرشیتکت‌است‌پس‌از پایان تحصیلاتش در دانشگاه تهران، برای ادامه تحصیل به بوزار فرانسه رفته ودر بازگشت یکی از اولین بوتیکهای ایران را گشوده که به گفته خودش سخت از اینکار پشیمان است، گرچه ۱۳ سال از آن زمان می گذرد و هنوزهم‌شخصا برکار فروشگاهش نظارت دارد!

« وقتی‌فکرمی کنم به چه منظوری یک بوتیک بازکردم وبه‌کجا رسیدم، ازخجالت خودم خنده‌ام می گیرد. من دیدم درایران ، برای بچه‌ها بارشد سریعی‌که دارند، آنقدر دیر لباس می خرند کهشلوار بچه به سر زانویش می رسد. آدمها گل کفششان را آنقدر پاک نمی کنند تادر تابستان به مرور زمان زدوده شود.

حمام رفتن ایرانی تقریبا ۱۵ روز یکمرتبه است، چرا که آنقدر رنگ لباسش چرکتاب است که متوجه کثیفی آن نمی شود. من باهمه درست کردن این کژی ها شروع به کار کردم ،ولی دیدم فقط اینکار پایه‌گذار شیوه‌ی جدیدی برای به مصرف کشاندن هرچه بیشتر مردم شده همه هجوم آوردند به طرف بوتیک‌بازکردن و عرضه اجناس بنجل به مردم. و نتیجه کارمن فقط عبارت از گشودن یک راه مصرف جدید به روی مردم شد.»

تخصص «کیوان» در ترمیم آثار باستانی است. اگر چه مهندس معمار است، ولی فقط ۳ پروژه ساختمانی در ایران اجرا کرده. یکی از آن‌ها مهانسرای نائین بوده که بنایش از ویژگی های سنتی برخوردار است.

« وقتی این ساختمانهای بلند را می بینم ، که روز بروز مانند قارچ بریکر این شهر سبز می‌شود، واقعا اشک در چشمانم جمع می شود. معماری را کنار گذاشتم ، فقط به خاطر اینکه دیدم ممکن نیست بتوانم چنین جنایتی را مرتکب شوم. از تغییر فرم معماری استکه‌زندگی‌ماتااین‌حدتغییرشکل داده، بطوری که در جزء جزء زندگی وحتی لباس ما هم اثر گذاشته است. مثلا کارگری که شلوار کردی پایش است، می تواند روی طبقه یازدهم ساختمان کار کند. وقتی‌که این کار را کرد کنار شلوارش به یک تکه آهن می گیرد و از آن بالا به پائین‌می غلطد! آن موقع است که کارگر کردهم مجبور می شود که فرم لباسش را تغییر دهد و لباس جین مخصوص کار بپوشد. بعد از آن هم دیگر نمی تواند به لباس سابقش برگردد.

الان، سرو صداهایی بلند شده که می خواهند شکل چادر زن ایرانی را تغییر دهند ولی‌من نمی فهمم درمقابل آن چه چیزی می خواهند خلق کنند چادر در سابق‌یک‌حالت تزئینی داشته. زن وقتی می‌خواسته به مهمانی یا حمام یاهرجای دیگری‌برود ـ که خیلی هم به ندرت پیش می آمد ـ از آن‌استفاده می‌کرده، ولی حالا طبیعتا زنی که در یک اداره می خواهد کار کند از آن استفاده کند.»

از صحبتهای «کیوان» پیداست که خود را نسبت به هنر سنتی ایران متعهد می داندولی برای ادای این دین به جز چند طرح‌اختصاصی برای لباس رسمی کاری نکرده، از جمله لباس رسمی وزیران زن.

« مردم ما آنقدر لباس سنتی نپوشیده‌اند و ندیده‌اند که اگر یکدفعه از آنها بخواهید که این لباسها را بپوشند حالت بالماسکه پیدا می کند. مثل دخترهای‌پرقصنده گروههای‌فرهنگ و هنرکدر حالیکه بالباس بلوچی دارند می رقصند، موهایشان راطبق آخرین‌مدل پاریس درست کرده‌اند. درهیچ‌جای دنیا نتوانسته‌اند نقشهای محلی را روی لباسهای رسمی پیاده کنند، ولی‌من‌اینکار را کردم. از کارهای قلمکار و طرحهای بلوچی برای نقش روی لباسهای رسمی‌استفاده کردم.باورکنید اگر نیناریچی و ایوسن لوران هم می آمدند، نمی توانستند چنین کاری‌بکنند. برای چمن روی معماری سنتی پافشاری می کنم؟ این فقط بدلیل دارا بودن رنگ ملی آن است. خیلی دلم می خواست کار بلوچستانی من به یک صورتی‌در می آمد که قابل صادر کردن بود و می توانستیم کلکسیون هایی از این کار هارا درپاریس ارائه کنیم و آنرا جهانگیر سازیم..

من یک لباس رسمی درست کرده‌ام که در صنعت زری بافی دنیا بی سابقه است . اسم شیوه آن «گنبد سازی» است. اساس این کار در آمیختن معماری‌وزری بافی است، یعنی باید نقش رادر بافت پارچه کوچک کرد واین نقش به همان نحو که کوچک میشود در انتها به‌یک گل کامل تبدیل می شود، تازه‌آنوقت این‌لباس‌باید یک‌اندازه مشخص هم داشته باشند .

ما درایران خودمان کار های بسیار زیبایی از هنر سنتی داریم‌که می توانیم ارائه کنیم ولی‌سازمانی برای اینکار باید وجود داشته باشد. مرکز هنرهای دستی ایران باآن بودجه قلیلش قادر به اینکارنیست. کار «کلافه‌ای» که در آسکوی اذربایجان اجرامی شود بسیار زیباست، ولی ما نتوانسته‌ایم اینرا به دنیا ارائه‌کنیم. به‌چه‌مناسبت دستمال آسکوی‌آذربایجان راآینجا چهار تومان ونیم می خرند ودر پاریس در «خانه ایران» ۹۵ فرانک می فروشند؟ این نشانه نبودن یک سازمان کار است.»

کیوان‌سخت به‌این‌جمله شانل دلبسته است: «مرد یازنی خیلی شیک است که از مد عقب باشد.» او عقیده دارد لباس پوشیدن بایددر نهایت سادگی‌باشد. وبه وجود آوردن‌زیبائی در سادگی بسیار مشکل‌تر است.

«من زن هندی را خوشپوش ترین زن دنیامی دانم . چرا که لباسش در طی قرون تغییر نکرده است.من هیچوقتکت وشلوار اجق وجقو پارچه های نقش دار درست نکردم. کت و شلوار های من ۱۲ سال است‌کمتر طرح، هیچ تغییری نکرده‌اند. بطور کلی لباس باید طوری طرح ریزی شود که مد در آن اثر نگذارد و فقط چند تغییر کوچک ، برای تنوع، در آن باشد.»

از هر ۱۰۰ هزار نفر مردم شمال ۲۶۲ زن و۲۰۶مرد در سال‌به‌سرطان مری مبتلا می‌شوند .

گرسنگی،مبتلایان به‌سرطان‌مری رامیکشد!

★ دکتر آرامش

★ آیا نوشیدن چای‌داغ موجب بروز سرطان‌مری می شود ؟

سرطان مری ـ شایع‌ترین نوع سرطان در منطقه شمال ایران‌و مخصوصادرقسمت‌ترکمن نشین و حوالی دشت گرگان است که در میان‌انواع بیماری های سرطان جزو خطرناك‌ترین آنها بشمارمی‌رود ودرصدمنجر به مرك آن بیشتر است .

دکتر بزرك‌آرامش متخصص سرطان مری میگوید :

ـ وقتی کسی مبتلابه‌سرطان مری میشود به مرحله‌ای می‌رسدکه‌نمیتواند غذارا بلع‌کند. اشکال در عمل بلع کار را بجائی میرساند که بیماربراثر گرسنگی میمیرد ، زیرا لوله مری بتدریج آنقدر تنك می‌شودکه حتی غذای آبکی ونرم مثل سوپ هم از آن عبورنمی کند، باسرم غذائی‌هم حداکثر چند روز میتوان چنین بیماری را زنده نگهداشت . اگرزود اقدام شود با جراحی و رادیو ترابی یا شیمی ترابی ممکن است بتوان سایه مرك رابرای مدتی طولانی از سربیمار دور کرد .

دکتر آرامش که درششمین کنگره سالانه سرطان در باره سرطان مری‌سخنرانی کرده‌می گوید :

ـ آمار سرطان مری نشان میدهد که متاسفانه نسبت بیماران در کشور ما بالااست، مثلا از میان ۴۵ میلیون‌نفر جمعیت منطقه شمال ایران که سرطان مری در آنجا بیشتر است بین ۱۰۰ هزارنفردرسال ۲۶۲ نفر زن و ۲۰۶ نفر مرد مبتلا به‌سرطان مری تشخیص داده شده‌اند که در سن‌منقطع یعنی بین ۳۵ـ۶۵سال بوده‌اند واین متاسفانه بالاترین رقم است .

رابطه سرطان مری وچائی داغ

در گذشته چنین تصور می رفت که نوشیدن چائی داغ در بین مردم شمال و مخصوصا منطقه گرگان و دشت یکی از عوامل پیدائی‌سرطان مری‌است. بهمین دلیل گروهی ازپزشکان و متخصصان سرطان شناس دراین‌زمینه به‌تحقیق پرداختند، ودکتر کهبیزدولتشاهی ـ دکتر مسیرآب برهن‌ودکتر آذردانشبد در گزارش سالانه خود که از ناحیه گرگان‌تهیه شده‌یادآور شده‌اند .

ـ از لحاظ آمار شناس رابطه‌ای بین خوردن چائی‌داغ و شیوع سرطان مری دیده نشده، ولی بنظر میرسدکمبود پروتئین در سالهای قبل ازآغاز بیماری و مصرف تریاك ازلحاظ آماری در فراهم آوردن زمینه مساعد رل مهمی را بازی می‌کند .

دکتر بزرك آرامش می گوید

ـ ... حالامیتوان این‌نظریه را که خوردن چائی داغ هم ممکن است در ایجاد بیماری سرطان مری موثر باشد بکلی مردود دانست ، ما اکنون‌برای شناخت پیدائی سرطان مری‌در شمال ایران ۲۱ طرح‌مطالعاتی داریم که مسائل نژاد ـ توارث ـ محیط ـ نوع تغذیه ـ زراعت تماس با مواد شیمیائی مختلف و خوردن چائی داغ ازآنجمله است . ولی فعلا در مورد این ۲۱ طرح در حال حاضر هیچ توصیه‌ای نمیتوانیم داشته‌باشیم چون در مورد هر یك از این طرحها برداشتهای گوناگون داریم.

ـ تنها توصیه ما اینست که بیماران‌مبتلا به‌سرطان‌مری با پزشکان همکاری کنند، و در مراحل مختلف تحقیق‌تماس خود راقطع نکنند،زیرابسیاری از کسانی که در مراحل‌ابتدائی سرطان مری هستند میتوانندبه معالجه خود امیدوار باشند ، زیرا پروژه‌های وسیعی دردست است تاآز شیوع بیشترسرطان پیشگیری کنیم .

بمناسبت صدمین سال تولد اقبال لاهوری

مقام اقبال درزبان وادبیات فارسی

محمد رضا جلالی نائینی

دکتر شیخ‌محمد اقبال،چنان که درنخستین چاپ از مثنوی اسرار خودی او معرفی شده است ، حکیم و شاعری است اردو زبان و فارسی گو از شبه قاره هندوستان‌که‌در طول مدت عمر شصت و اندساله خود پس از آن که ازمرحله تحصیل مقدمات گذشت تا پایان عمر اوقات عزیزش را صرف خدمت به‌معارف اسلامی و مردم هندوستان و شعر فارسی و اردو کرد .

مسلمانان عالم اقبال راحکیم و شاعر بزرگ‌اسلام میشناسند و بهمین نظر در غالب‌کشور های اسلامی به ترجمه آثار اردو و فارسی‌او به زبان‌های دیگر پرداخته‌اند و درمواقع مقتضی از بزرگداشت اقبال دریغ نداشته و ندارند .

اقبال از سال ۱۹۱۰ تا ۱۹۳۵ میلادی زبان فارسی را برای بیان رسالت ادبی و فلسفی و انقلابی و اجتماعی خود در جهان اسلام‌برگزید. دراین مدت هفت دیوان شعر به زبان فارسی بتدریج انتشار داد که در ضمن انتشار هر یک از این آثار جانب خاصی از شخصیت فکری و فلسفی خویش را بعرصه ظهور در آورد .

در مثنوی «اسرار خودی» و «رموز بیخودی» چکیده فلسفه عرفانی‌اش را که در نتیجه مطالعه در آثار حکمای متاخر ایران از : میرداماد تا حاج ملاهادی سبزواری وبا متاثر شدن از آثار جلال‌الدین محمدمولوی بدست‌آورده‌بود مانند نوبری در معرض مطالعه فارسی دانان هندوستان و افغانستان و ترکستان و ایران و اجزای پراکنده از ممالک عثمانی قرار داد .

او در دیوان « اسرار خودی» میگوید :

گرچه هندی در عذوبت شکر است .
طرز گفتار دری شیرین تراست
پارسی از رفعت اندیشه‌ام
در خورد با فطرت اندیشه‌ام
فکر من از جلوه‌اش مسحور گشت .
خامه من شاخ نخل طور گشت

دوره ظهور کوکب تابناک اقبال در هند مصادف‌بروزگاری اتفاق افتاد که در اثر مصائب ناشی از جنگ بین‌الملل اول‌در ایران وضعی استثنائی‌بوجود آمده‌بود و مردم را طوری‌به مبارزه با این وضع فوق‌العاده سرگرم میداشت که کمتر‌فراغتی دست میداد تا بعالم شعر و شاعری بپردازند . ضعف ارتباط ادبی ره‌آوردی مانند دوره قدیم از شعر تازه هندوستان به‌شیراز و اصفهان و تهران نمیرسانید تا فوری مورد نقد و تفریظ و تبلیغ و ترویج قرار بگیرد و بهمین مناسبت‌چند سالی آشنایی ادبا و شعرای ایران‌باشعروشاعری اقبال بتاخیر افتاد .

نخستین بار استاد محیط طباطبائی درسال ۱۳۰۶شمسی در اهواز بمطالعه چهار دیوان اولیه اقبال یعنی : «اسرار خودی» و «رموز عجم» (با زیوز عجم به تلفظ اردو) موفق شد .

در سال ۱۳۱۷ که اقبال درگذشت مجله‌ارمغان درتعریف و تجلیل او ، و تفریظ آثار مرحوم اقبال ، مقاله‌ای بقلم استاد محیط طباطبائی انتشار دادکه‌درمحافل ادبی‌هندوستان همان ایام مورد توجه قرار گرفت ، چنانکه در دانشگاه لاهور جزو مواد درسی دانشجویان دانشگاه پنجاب قرار گرفت . از سال ۱۳۲۰ دایره آشنائی با نام اقبال در ایران طوری وسعت پذیرفته‌که امروز کمترآدم‌با سوادی‌یافته میشود که اقبال را نشناسدو یا شعر او را نخوانده باشد. چاپ‌جامع و کاملی ازمجموعه هفت دیوان‌او در سال ۱۳۴۳ انتشار یافت که‌امروزه نسخه‌ هایش زیب‌کتابخانه های‌عمومی و خصوصی در سراسر ایران شده است .همه ساله درتهران و شهرستان ها در دانشگاه های ایران روز های معینی‌را برای بزرگداشت او اختصاص میدهند و راجع بمقام شعر و شاعری و فلسفی او سخن میگویند .

شعر فارسی اقبال را طبقه نویسنده و تازه‌گوی عصر حاضر به‌اعتبار سرود های شورانگیز پیام شرق وزبور عجم اورا شاعر نوپرداز زبان فارسی میشناسند . میتوانم بگویم که اقبال امروز درایران همان شخصیت و جلوه و احترامی را دارد که در هندوستان و پاکستان پیش‌مردم هنردوست و ادب شناس‌دارد.

مسلم است در آینده با توجهات شاهنشاه آریامهر در جهت گسترش دامنه فرهنگ ایران دولت و ملت ایران در ادامه‌و پیشرفت روابط‌فرهنگی و علمی از شخصیت های‌علمی کشور های این منطقه بیش از پیش‌تجلیل بعمل خواهدآورد.

خاصه اقبال آن اندازه به چشم و دل و جان مردم‌ایران آشنا میگرددکه سعدی و حافظ و مولوی به چشم و دل و جان فارسی گویان هندوستان آشنایی دارند .

کودک ۴ ساله آبادانی گلستان سعدی رامیخواند!

آبادان ـ خبرنگار اطلاعات: یك کودك ٤ ساله آبادانی که از ۳ سالگی به خواندن و نوشتن پرداخته ، با مطالعه روزنامه و مجلات ، تحسین همگان را برانگیخته است.این کودك شهرام مکارمی نام‌دارد و فرزند یکی از کارمندان بانك ملی ایران در آبادان است.

چنگیز پدر شهرام میگوید: به‌استعداد علاقه شهرام‌هنگامی که بیش‌از ۳ سال نداشت پی بردم .

در پی این کشف و با تنظیم یك برنامه حساب شده روزی ۲ ساعت به شهرام کار کردم، پس از اینکه مقدمات خواندن و نوشتن را به‌پسرم آموختم ، اورا به عضویت یکی‌از کتابخانه های کانون پرورش فکری کودکان و نو جوانان آبادان درآوردم ، شهرام مطالعه کتاب را نیز در کنار آموزش های دیگر آغاز کرد،چنگیزمکارمی افزود : امروز شهرام یکی از خوانندگان پروپاقرص روزنامه هاست علاقه او بیشتر به‌صفحات حوادث و خبر های داخلی و ورزشی است ، طبق برنامه دیگری که تنظیم کرده‌ام ازدو سال دیگر تعلیمات ویژه‌ای را در جهت سواد آموزی‌به‌افشین برادر یکساله‌شهرام آغاز خواهم کرد شهرام در دفترنمایندگی روزنامه اطلاعات‌درآبادان قسمت هایی از گلستان سعدی‌را برای کارکنان ایز نمایندگی‌خواند.

در پاسخگوئی به‌ندای جنبش نیکوکاری پاکدلان ایرانی،از آذربایجان تاتویسرکان بپاخاسته‌اند همدان درشکوه بزرگداشت سه‌میلاد فرخنده

★ هموندان کمیته‌جنبش‌ملی‌شهرستان‌تویسرکان برگزیده شدند .

★ کوششهای‌کمیته جنبش استان گیلان ، اوج میگیرد .

★ برنامه خانه سازی ارزان در گیلان ، بمراحل اجرائی نزدیك می شود .

★ پنجاه خانواده‌در آذربایجان‌غربی بازتوان‌شدند

★ نیکوکاران رشت در یاری به ایجاد رفاه‌گروهی

★ مشارکت اجتماعی مردم درتویسرکان نیزاوج میگیرد .

★ نیکوکاران تهرانی‌درخدمت بیمارستانهای‌کمك

★ مردم همدان میلاد مسعود حضرت رضا (ع)و سابروزفرخنده شاهنشاه آریامهر و والاحضرت شاهدخت اشرف پهلوی را در کنار نیکوکاران جشن گرفتند .

★ مراسم تشکیل کمیته در شهرستان تویسرکان ، استان همدان .

در همدان

روز دوشنبه هفتم آبان ماه سال کنونی ، بمناسبت تقارن میلاد مسعود حضرت رضا (ع) امام هشتم‌شیعیان جهان و سالروز فرخنده تولد شاهنشاه آریامهر و والاحضرت نیکوکار شاهدخت اشرف پهلوی مجلس جشن شکوهمندی با حضور خدایاری استاندار همدان ، فرماندهی پادگان همدان ، گروهی از مدیران کل سازمان‌های دولتی و نیز ازهزاران نفرازپاکدلان و نیکوکاران همدان ، تاجران و اصناف در محل درمانگاه جدیدی‌که ازطریق خودیاری نیکوکاران‌همدان ساخته شده است برپا گردید و با اجرای برنامه های گوناگون‌که ازآن‌جمله بود :

بازدید غرفه‌ها و تقدیم هدایا برای درمانگاه ، خواندن قصیده میلاد ، سروده «داور»، نمایش‌فیلم های مستند ،وشرکت‌تمامی گروهی شرکت کننده در بازار خیریه ، این جشن فرخنده به فرجام رسید .

در تویسرکان

ساعت ۵ر۴پس ازنیمروز دوشنبه شانزدهم آبان ماه سال کنونی به دعوت آقای «مباشری‌زاده» فرماندار شهرستان تویسرکان تالار گردهم‌آئی حزب رستاخیزبا حضور فرماندار، بلندپایگان ادارات دولتی تویسرکان ، نماینده جنبش ملی‌نیکوکاری در کمیته جنبش ملی نیکوکاری مرکزاستان‌همدان و گروهی از نیک اندیشان محلی جلسه‌ای برای برپاداری کمیته جنبش ملی نیکوکاری در تویسرکان و گزینش هموندان این کمیته تشکیل داده شد .

در این جلسه ، ابتدا فرماندار تویسرکان «مباشری‌زاده» پیرامون نظرگاهها و هدفهای‌جنبش ملی نیکوکاری وزیرساخت های مردمی این جنبش در سامان دهی به مشارکت اجتماعی مردم سخن گفت.

از هموندان کمیته رشت و با سازی پرداخته است و با گردآوری وجوهی که هموندان کمیته تعهد کرده‌اند ، مقدمات‌خانه‌سازی آماده شده است و سپس گروهی از هموندان کمیته و نیکوکاران گیلان‌پرداخت قسمتی از هزینه های ساختمانی را بعهده‌گرفتند.

۱ـ آقای احمدعلیدوست پنجاه هزار ریال

۲ـ آقای‌حسن‌اسکندریان تهیه و احداث درهای خانه‌های ساخته شده را پذیرا شد .

۳ـ فهرست دیگرکوشش های کمیته استان گیلان :

۱ـ زمین آقای اسماعیل طالبی برای ساختمان یک مدرسه به جنبش ملی نیکوکاری واگذار شد .

۲ـ با هزینه شخصی‌یکی

★ مراسم جشن چهارم‌آبان ماه کمیته جنبش ملی نیکوکاری همدان

و نیکدلان و نیکوکاران تویسرکان را به شرکت در کوششهای نیکوکارانه و پاسخگوئی به ندای عام جنبش ملی نیکوکاری‌دعوت کرد . و سپس رضاهمراه، نماینده جنبش‌ملی‌نیکوکاری در کمیته جنبش ملی نیکوکاری همدان پیرامون کوششهای انجام شده در استان همدان و مراد از تشکیل کمیته وسو کمیته های چهارگانه ۱ـ بررسی مسایل‌اجتماعی۲ ـ سوکمیته برنامه‌ریزی ۳ـ سو کمیته، روابط عمومی و تبلیغات و سوکمیته خدمات داوطلبانه سخن‌گفت و پس از خاتمه سخنان نماینده کمیته جنبش ملی همدان هموندان کمیته جنبش ملی تویسرکان بشرح‌زیربرگزیده شدند .

۱ـ آقای حسین صدر ـ رئیس

۲ـ حاج یوسف‌قانع ـ نایب رئیس

۳ـ حاج‌ولی آقوزی ـ خزانه‌دار

٤ـ حاج حسن‌یوسفی ـ عضو

۵ـ حاج حسن کاظمی ـ عضو

٦ـ آقای ابراهیم عابدی ـ عضو

۷ـ آقای عباسعلی‌توسلی عضو

۸ـ حاج جواد امامی ـ عضو

۹ـ حاج‌آعلینی ـ عضو

۱۰ ـ حاج غلامحسین حقیقت ـ عضو

۱۱ـ حاج آملی محمد ظاهری ـ عضو

در تهران

با همکاری و معاونت خانم حسامی داوطلب خدمات افتخاری‌جنبش ملی نیکوکاری ، آقای حاجی فروزان ، یکی از نیکو ـ کاران و پاکدلان تهران یکدستگاه «دکتوسکپ»کامل به بیمارستان شماره۳ کمك اهدا کرد.

در گیلان

بیست و دومین جلسه کمیته جنبش ملی نیکوکاری استان گیلان در شهرستان رشت ، در ساعت پنج بعد از ظهر روز دوشنبه دوم آبانماه سال کنونی با حضور مینا حسامی نماینده جنبش ملی نیکوکاری در کمیته استان و هموندان کمیته به ریاست‌هوشنگ آذرنگ اسفندیاری در محل اتاق بازرگانی و صنایع و معادن رشت تشکیل گردید. در این جلسه نخست رئیس کمیته جنبش ملی‌نیکوکاری از تقارن میلاد مسعود حضرت علی‌بن موسی‌الرضا (ع) امام هشتم شیعیان و سالروز تولد فرخنده شاهنشاه آریامهر و والاحضرت شاهدخت‌اشرف پهلوی اظهار خوشبختی نموده پیرامون پیشرفتهای شگفت‌انگیز ایران دردوران شکوهمند پیشوای خردمند ایران سخن گفت و سپس درباره برنامه ساختن خانه های ارزان بوسیله کمیته جنبش ملی نیکوکاری‌استان گیلان به آگهی هموندان کمیته رسید که اتحادیه صنف مصالح ساختمانی آمادگی خود را برای تهیه مصالح ساختمانی اعلام کرده است ، و کمیته مشورتی صاحبان صنایع گیلان نیز مبلغ ۱۷۸۷۰۰ ریال به حساب ویژه خانه

تیم های «ملی» و«امید» مشتزنی

بقیه از صفحه ۱۰

مکرر و پیشنهاد به سازمان ورزش کشور ، بودجه‌ی سالانه مشتزنی ده درصد افزایش یافت . این‌ده‌درصد بودجه‌ی دو سال پیش مشتزنی را که هشتصدهزار تومان بود ، دوباره به فدراسیون برگرداند !!

در سال جاری‌فدراسیون مشتزنی، هفتصدهزارتومان بودجه داشت ، و مشتزنی و دست اندرکارانش‌همواره از کمبود بودجه‌می‌نالیدند.

فتح‌الله امیر علائی در گفت‌وشنود با اعضای فدراسیون و مربیان و داوران ، «آهنی» رابسمت مسئول روابط عمومی فدراسیون معرفی کرد ، و آنگاه اظهار داشت کهبرای مبارزه با تیم «ایروان » شوروی ، که از تیم های قویست ، بایستی به بسیج لازم و کافی دست زد .

در پایان جلسه‌ی فدراسیون ، قرار شد که برای برگزاری‌دومین‌دوره‌ی دستکش زرین ، تصمیمات لازم اتخاذ گردد ، و این مسابقه‌ها ، دیگربار براه افتد ، تا مشتزنی ، به حرکت خود ادامه داده ، متوقف نگردد .

از مهرآباد تا جده ...

بقیه ازصفحه ۲۰

عربستان آمده بودند که‌در آن میان کشور نیجریه با ۱۰٤٫۵۷۷ زائر مقام اول و ترکیه با ۹۱٤۹۷ زائر مقام دوم را داشت که کمترین تعداد زائر متعلق‌به روسیه شوروی‌و سیرالئون (هرکدام بیست نفر) بود از ایران نیز ۳٤۹۰۹ نفر برای حاجی شدن به عربستان آمده بودند که ۲۵۰۰۰ نفر آن از طرف اوقاف و بقیه با استفاده‌از راههای دیگری خود را به جده رسانیده بودند .

از کشورهای اروپائی بالاترین تعداد حاجیان از انگلستان با رقم ۱۳۰۹ و کمترین آن از اسپانیا با تعداد ۵۲ زائر بود .

بدین ترتیب یک بیستم‌کل زائرین خارجی خانه خدا را ایرانیها تشکیل میدادند ولی اگر زائرین‌خودکشور عربستان را نیز در نظر آوریم‌درحدود۱٫۲۰۰٫۰۰۰ امسال در مراسم حج‌شرکت کردند که خود باعث ایجاد مشکلات و اتفاقات فراوانی شد که فردا شب مطالعه خواهید کرد .

نیازمندیهای اطلاعات

تلفنهای: ۳۲۸۴۱۴-۳۲۸۲۵۷

اطلاعات ۱۳۵ — اولین و بزرگترین مرکز تلفنی آگهی میپذیرد

فروش دست دوم

لوازم منزل، فرش اتاق خواب ولباس برای فروش بمدت ۳ روز:
آدرس ـ نارمک سمنگان ، ایستگاه مدرسه، خیابان ۱۰۸ پلاک ۱۴ مراجعه شود.

لباس خارجی نو وکهنه فروشی سلطنت آباد روبروی دولت‌خیابان‌مقام فلکه اول حسین آباد کوی ارژن پلاك ۶

تلویزیون گروندیك‌رنگی آلمانی مدل ۸۲۶۰با پایه تلفن ۶۵۹۸۱۹ و ۶۵۵۶۵۷

تخت‌وسبد نوزاد پاراوان و میز کنده کاری جوبی بفروش میرسد ۲۲۳۷۲۷ ۱ـ۲ آـ۱۸۳۹

وسایل منزل و لباسهای نو و دست دوم خارجی تلفن ۲۷۹۳۷۸

کمد و تختخواب بچه بخاری وسائل استریو بفروش می رسد ۸۴۵۹۰۸

فروش دست اول

دو دستگاه ضبطگرام اکائی بزرگ با آمپلی فایر و ۴ عدد اسپیچر بزرگ بفروش میرسد ۹۵۸۲۷۴

اکازیون
لوازم منزل ساخت امریکا و ساخت ایران اشیاء قدیمی و فرش‌بفروش میرسداز۲۸رمضان۳۶ بمدت ۱۰ روز تلفن ۲۳۵۹۱۲

jamco جامکو
کت و شلوار مردانه جامکو
محصولی از بزرگترین کارخانه های پوشاك ایران و ایتالیا
جلدهای انحصاری جامکو (کت وشلوار ـ پالتو ـ ورکت)
در قصر پوشاك
خیابان فردوسی تلفن ۳۱۹۸۹۹ و ۳۱۶۴۴۴

اکازیون

یکدستگاه رادیو ضبط سونی بسیار قوی دك ۴ باندی بفروش میرسد تلفن ۳۲۴۳۹۲

قابل توجه موسسات تبلیغاتی و دکوراتورها و تزئیناتی وفروشگاه های چشم روشنی وصنایع دستی انواع واقسام مجسمه و فرش های صنایع دستی در فرم های مختلف‌بهر مقدار آماده تحویل هستیم تلفن ۶۵۱۹۲۰ـ ۹۲۱۹۳۱ ۱ـ۳ آـ۱۸۴۴

فروش‌فرش‌چینی نو سورمه‌ای رنگ نقش‌دار صبح ها۶۶۳۵۴۴ ۱ـ۲ آـ۱۸۲۶

بعلت مسافرت پالتو پوست‌بره کت مینک سایز ۴۰ـ۳۸، کیف کروکودیل، پوستمار۲۸۴۳۱۲ آـ۱۸۲۵

عسل با موم و بدون موم بهر مقدار آماده تحویل هستیم تلفن ۶۵۱۹۲۰ـ۹۲۱۹۳۱ ۱ـ۳ آـ۱۸۱۴

لباسهای خارجی نو سایز ۱۲ و ۱۴ بمدت یک هفته فقطصبح ها بفروش میرسد خردمند جنوبی شماره۱۸طبقه۶ شماره ۶۳ آـ۱۸۳۸

لباسهای خارجی نو و دست دوم بفروش‌میرسد ۲۹۵۴۳۸ و ۲۶۲۹۰۰

مقداری لباس های‌خارجی نو زنانه و ظروف غذاـ خوری و وسائل تزئینی خارجی بفروش می‌رسد تلفن ۲۶۶۲۲۳

محصولات حوله برق لامه
(گالری پوشه)
جهت هتلها ـ بیمارستان ها و شرکتها حولهـ ملحفهـ پتو و بالش‌تهیه میشود تلفن۶۶۲۳۲۰ـ ۶۶۴۵۴۹

ماشین تحریر برقی (۱۲ تا۲) ۸۲۰۸۴۳ ۱ـ۱۰ آـ۱۹۳۲

حراج لباسهای خارجی گیشا انتهای خیابان سی و دوم پلاك۵ آـ۱۷۲۲

لوازم منزل آمریکائی بفروش میرسد
وسایل اتاق نشیمن غذاخوری دو سرویس کامل اتاق‌خواب موکت‌میزپوکر با هشت‌صندلی کریستال، دستگاه رادیو ضبط وغیره فقط با تعیین وقت‌قبلی ۲۴۲۵۹۴ ۱ـ۲ آـ۱۷۹۱

حراج‌لباسهای‌گرم‌خارجی و ایرانی زنانه ۸۵۴۴۹۶

لباسهای مردانه و زنانه زمستانی ایتالیائی نوبه فروش میرسد ۷۸۱۷۱۶

سرویس غذا خوری و چایخوری چینی ROSENTHAL, SANSSOUCI FUERSTEN SERVICE
دوازده نفره (۱۱۱پارچه) وسرویس مشروب‌خوری کریستال دوازده نفره (۶۰ پارچه)بفروش می رسد . تلفن ۶۲۲۸۷۴

خرید اثاثیه

گالری فرش

شایان ۶۶۱۰۶۹ و ۶۶۶۲۳۰ خریدار قالی‌و قالیچه‌کهنه ونوکاخ ۷۹

فرش ایران‌نوین
فرشهای‌به‌قیمت رسیده شما را برای صادرات گرانتر از همه می‌خرد ۶۵۳۱۹۵

مبل ودکوراسیون

مبلمان از دو المارك
وارد شد دفتر فروش راه خیابان روزولت سرسیده به‌شریا کوچه کیوان شماره ۱۳ تلفن: ۸۲۲۴۸۷

تعمیر مبل
کلیه مبلمان کهنه شما بامبلمان نو معاوضه‌میشود کلیه‌تعمیرات مبل پذیرفته میشود ۹۳۷۲۲۰

مبل مظفر
تعویض رویه مبل و صندلی ۶۲۹۹۶۸

فروش اتومبیل

پیکان
پیکان‌جوانان ۵۳ تمیز به قیمت ۳۲ هزار تومان‌به فروش میرسد تلفن ۳۵۶۷۷۷ و ۳۵۹۸۲۹

پیکان صفر کیلو متر ۳۵۸۱۹۸

پیکان ۵۴ دولوکس تمیز ۳۹ هزار تومان تلفن ۸۴۱۹۰۲ آـ۱۹۴۰

پیکان ۵۵ سفارشی کمپانی رنك متالیك رینك جوانان تودوزی مخصوص بسیار تمیز فوری بفروش می‌رسد قیمت ۴۹ هزار تومان تلفن ۳۱۱۲۲۴ ـ ۳۱۱۲۲۵

پیکان جوانان مدل ۵۰ تمیز با لوازم اضافی از ۸تا ۱۲ صبح۹۶۹۲۷۶ رضا

پیکان ۵۴ دولوکس کرم رنگ دارای رادیو پخش و نزدگیر شیشه رنگی کارکرد ۵۰۰۰ کیلو متر فوری بفروش می رسد تلفن ۸۳۷۷۰۸ آـ۱۸۱۸

یکدستگاه پیکان دولوکس تحویل‌اسفند ۵۵ رنگ طوسی روشن باکارکرد ۱۳ هزار کیلو متر نقد ۴۸ هزار تومان به فروش میرسد عصر ها از ساعت۱۵ الی ۲۰تلفن۲۳۰۳۹۲ آـ۱۸۲۹

پیکان‌جوانان ۵۴ رنگ نارنجی بقیمت مناسب بفروش می رسد تلفن ۷۳۱۳۳۴ ۱ـ۲ آـ۱۷۵۶

پیکان دولوکس‌صفر کیلو متر ۳۶ سفید شیشه رنگی تلفن ۲۲۵۷۰۸ آـ۱۷۵۲

پیکان کار ۴۹ بقیمت ۲۰ هزار تومان تلفن ۳۳۳۷۷۵ آـ۱۷۵۴

پیکان مدل ۳۶ استیشن آجری‌رنك بسیار تمیز تلفن ۷۳۳۷۲۷ از ۵ بعدازظهر به بعد

پیکان‌جوانان مدل ۵۵ بفروش میرسد تلفن ۶۲۲۸۷۴ آـ۱۷۶۰

پیکان دولوکس مدل ۵۱ بژ تمیز فروشی ۳ بعد ازظهر ببعد ۷۶۳۷۲۷ آـ۱۷۹۴

پیکان ۵۴ دولوکس تمیز به قیمت ۴۵ هزار تومان تلفن ۸۴۱۹۰۲ آـ۱۹۴۰

پیکان ۵۵ سفارشی رنك متالیك تودوزی سفید شیشه رنگی شش سیلندردنده معمولی با کولر وفرمان هیدرولیك فوق‌العاده تمیز ۵ـ۱۹الی ۵ بعدازظهر ۳۹۳۷۷۲

پیکان ۵۵ سفارشی کمپانی رنك متالیك رینك جوانان تودوزی مخصوص بسیار تمیز فوری بفروش می‌رسد قیمت ۴۹ هزار تومان تلفن ۳۱۱۲۲۴ ـ ۳۱۱۲۲۵

پیکان دولوکس مدل ۵۱ بژ تمیز فروشی ۳ بعد ازظهر ببعد ۷۶۳۷۲۷ آـ۱۷۹۴

پیکان دولوکس کرم رنگ دارای رادیو پخش و نزدگیر شیشه رنگی کارکرد ۵۰۰۰ کیلو متر فوری بفروش می رسد تلفن ۸۳۷۷۰۸ آـ۱۸۱۸

پیکان دولوکس تحویل‌اسفند ۵۵ رنگ طوسی روشن باکار کرد ۱۳ هزار کیلو متر نقد ۴۸ هزار تومان به فروش میرسد عصر ها از ساعت۱۵ الی ۲۰تلفن۲۳۰۳۹۲ آـ۱۸۲۹

پیکان‌جوانان ۵۴ رنگ نارنجی بقیمت مناسب بفروش می رسد تلفن ۷۳۱۳۳۴ ۱ـ۲ آـ۱۷۵۶

پیکان دولوکس‌صفر کیلو متر ۳۶ سفید شیشه رنگی تلفن ۲۲۵۷۰۸ آـ۱۷۵۲

پیکان کار ۴۹ بقیمت ۲۰ هزار تومان تلفن ۳۳۳۷۷۵ آـ۱۷۵۴

پیکان مدل ۳۶ استیشن آجری‌رنك بسیار تمیز تلفن ۷۳۳۷۲۷ از ۵ بعدازظهر به بعد

پیکان‌جوانان مدل ۵۵ بفروش میرسد تلفن ۶۲۲۸۷۴ آـ۱۷۶۰

پیکان دولوکس مدل ۵۱ بژ تمیز فروشی ۳ بعد ازظهر ببعد ۷۶۳۷۲۷ آـ۱۷۹۴

پیکان ۵۰ شماره شهرستان‌در شرایط عالی ۲۸۰۰۰ تومان بدون واسطه ساعت ۶ تا ۸ عصر ۸۲۳۶۳۷

پیکان دولوکس۵۴ کار کرد۲۲ ۶۳۲۶۹۶

پیکان دولوکس بفروش می رسد تلفن ۸۴۶۴۰۳ آـ۱۷۹۲

پیکان ۴۸ تمیز فروشی‌بالوازم اضافی تلفن ۵۴۹۲۶۲ آـ۱۲۰۶۷

پیکان دولوکس ۴۸ اپل کادت جهار درب ۶۶ قیمت ۲۲ و۱۲ هزار تومان ۸۴۴۳۷۰ از ۱۲تا ۸شب

پیکان دولوکس مدل ۵۴ قیمت ۳۷ هزار تومان رنك قهوه‌ای روشن ۶۳۹۱۲۸

ژیان

ژیان‌آخر ۵۵ قیمت ۲۲ هزار تومان تلفن ۲۸۰۲۶۶ ۱ـ۲ آـ۱۷۵۸

ژیان ۵۵ شماره شهرستان ۹۳۳۶۷۶ و ۹۳۳۰۷۷ آـ۱۸۶۵

ژیان آخر مدل ۵۳ فروشی ۹۷۶۵۹۵ آـ۱۸۶۶

سیتروئن داس سوپرفایو آبی سیر مدل ۷۳ فرانسه(۷۴) بهلت مسافرت فورا بفروش میرسد لطفا با شماره تلفن ۸۴۰۹۱۱بعداز ۳ تماس‌بگیرید. آـ۱۸۶۰

ژیان ۵۶ شماره تهران‌فروشی ۹۳۳۶۷۶ و ۹۳۳۰۷۷ آـ۱۸۲۷

شورولت

بلیزر شابان آبی متالیک ۲۵۰ از۴ ببعد تلفن ۹۲۰۵۲۱ ۱ـ۵ آـ۱۲۵۴

کامارو بسیار تمیز با شرایط استثنائی ال‌تی تمام فول اتوماتیك مدل ۷۷ اسپرت دانشجوئی نقد و اقساط بدون واسطه فروشی بعدازظهر ها ۷ تا ۹ـ۵ر۹۲۸۲۵۴

شورولت نوا سی‌ـ۳ مدل ۷۷ بدون نمره تلفن ۲۴۹۹۴۴ آـ۱۸۵۷

شورلت ۶۴ ایمپالا ۴ حلقه لاستیک نو شیشه رنگی کولر وبخاری فابریك رادیو پخش کشویی مالیات شده ۳۰هزار تومان ۸۵۸۰۶۰ آـ۱۷۹۳

شورلت‌نوایران سی ۳ نقره‌ای ۸۴۱۶۶۴ آـ۱۷۰۴

یکدستگاه شورولت‌بلیزر ۷۷ دنده گیربکسی با کلیه وسایل اضافی که بلیزر میتواند داشته باشد و بخچال با قیمت مناسب بفروش می‌رسد تلفن ۶۳۵۲۰۷

کامارو مدل ۷۶ـ ۷۵ دانشجوئی سفید رنك‌با تودوزی سفید شیشه رنگی شش سیلندردنده معمولی با کولر وفرمان هیدرولیك فوق‌العاده تمیز ۵ر۱۹الی ۵ بعدازظهر ۳۹۳۷۷۲

بلیزر مدل ۷۷ رنگ قهوه‌ای‌بین ۶تا۸ شب تلفن ۸۵۱۶۶۴ آـ۱۷۶۳

شورلت رویال ۵۴قیمت مقطوع ۶۵ هزار تومان تلفن ۷۸۴۶۸۴

ب.م.و

بی‌ـام‌ـو ۲۰۰۲ مدل ۷۶ سفارش آمریکا
رنك دودی متالیك‌کولر، رادیو پخش استریو بکر مکزیکو بفروش می‌رسد قیمت مقطوع ۱۱۷ هزار تومان تلفن ۳۱۱۲۲۴ـ ۳۱۱۲۲۵

ماشین بی‌ام‌و ۳۲۰ مدل ۷۷ شرابی رنگ با رادیوو‌پخش بادو رینگ اضافی و لاستیك یخ شکن با تلفن ۲۶۴۷۴۶ از ساعت۸ بعد ازظهر تا ۱۰شب تماس گرفته شود. آـ۱۷۱۵

ب.ام.و۱۶۰۲ مدل ۷۴سرمه‌ای باردادیو پخش ۴۲ هزار کیلو متر بدون واسطه ۶۰ هزار تومان تلفن ـ ۶۲۷۷۹۴ آـ۱۷۰۵

بی‌ام‌و ۵۱۸ صفر کیلو متر قهوه‌ای رنگ بفروش میرسد تلفن ۶۶۴۵۴۹و۶۶۲۳۲۰ آـ۱۸۹۱

ب.ام.و ۲۰۰۲ مدل ۷۶سفارش آمریکا رنگ قهوه‌ای متالیك بین ۶تا۸ شب تلفن ۸۵۱۶۶۴ آـ۱۷۹۴

ب‌ام‌و ۳۲۰ مدل ۷۶ رنگ سبز کاهوئی متالیك فروشی تلفن ۶۶۸۴۲۵ و ۶۴۰۴۵۶

بی‌ام‌و ۲۰۰۲ مدل ۷۲ قیمت۴۷ هزار تومان ۷۹۲۸۰۷ آـ۱۸۳۶

بی‌ام‌و ۳۲۰ دانشجوئی نمره ترانزیت مدل ۷۷ شیشه رنگی آبی‌متالیك بیو اسطه۴ـ۲۸۷۷۹۳ آـ۱۸۳۱

ب‌ام‌و ۵۱۸مدل ۷۷ رنگ‌تو‌پاس قهوه‌ای متالیك ۱۰ هزار کیلو متر گمرک و نمره شده بدون واسطه برای فروش تلفن ۲۳۱۲۳۵ آـ۱۸۳۰

بی‌ام‌و ۵۱۸ مدل ۷۸ گمرک نشده قهوه‌ای متالیک ۵۳۳۸۲۰ و ۹۲۷۹۱۶

ب‌ام‌و ۵۱۸مدل۷۸ بامشخصات استثنایی گمرک نشده۸۳۵۳۵۸ آـ۱۷۴۴

ب ام و۵۱۸سبز انگوری، باتجهیزات تحویل‌فوری در آلمان ۱۸۵۰۰ مارك ۷۹۲۰۴۸

فروشی

بی‌ام‌و ۷۷ مدل ۳۲۰ با واریا سفارش امریکا. رنگ نقره‌ای متالیك دارای شیشه رنگی‌سیر های پهن هیدرولیک دارای برف پاکن چراغ‌جلو. آنتن ترانزیستوری و رادیو ضبط وپخش کامپیوتری فروشی‌تلفن ۲۷۲۵۷۱ ۱ـ۴ آـ۱۷۱۰

بنز

فروشی
بنز ۲۸۰ـ اس مدل ۷۷ صفر کیلو متر بدون واسطه و بطورمقطوع ۳۵۰ هزار تومان به علت مسافرت فوری‌فروشی تلفن ۲۹۵۳۲۸ ـ ازساعت ۳ تا۵

بنز ۲۰۰ مدل ۷۲ کارکرد ۹۳ هزارکیلو متر رنگ آبی‌آسمانی ۹۷۲۸۴۶ آـ۱۷۵۱

بنز۲۲۰مدل ۶۱ تلفن۷۶۲۲۶۰ ۹۶۲۴۲۵ آـ۱۷۸۰ ۱ـ۲

بنز ۲۰۰ مدل ۷۳ رنگ زرد شیشه رنگی رادیو اف‌ام‌و ای ام‌سونی‌آنتن اتوماتیک‌فروشی تلفن ۶۲۷۲۹۴ ۱ـ۲ آـ۱۸۲۳

بنز۱۹۰ دیزل مدل ۶۲ بفروش میرسد تلفن ۳۵۵۷۵۵ آـ۱۸۲۸

فولکس

فولکس‌های استیشن ـ لمپینگ وانت دو کابین و غیرو ۷۹۰۵۰۸

فولکس استیشن مدل ۶۹ درب کشویی دور شیشه ۳۱۸۵۴۲ ۱ـ۲ آـ۱۷۷۳

فولکس۱۳۰۰ مدل ۷۳ باردادیو پخش مقطوع ۳۸۵ هزار ریال تلفن ۵۳۳۸۲۰ و ۹۲۷۹۱۶ آـ۱۷۶۰

فولکس والیانت ۱۶۰۰ مدل ۷۱ تلفن ۸۲۴۵۵۳

پژو

پژو ۵۰۴ مدل ۷۲ جی ال طلایی متالیک سقف کشویی، گرمکن‌شیشه عقب‌دنده گیربکسی بقیمت ۴۷۰۰۰ تومان فروشی ۳۹۱۱۵۳

پژو ال ۷۸ متالیک گمرک شده ونمره نشده بیو اسطه فروشی ۷۸۱۲۹۲ آـ۱۸۳۴

پژو مدل۷۰ بسیار تمیز۶۶۳۴۶۴ و ۶۶۱۱۳۹ آـ۱۸۳۳

پژو ۴۰۴ مدل ۶۵ بسیار تمیز نقد و اقساط ازسمت ۸الی۲ بعد ازظهر ۷۳۴۳۳۴ آـ۱۸۵۱

پژو ۷۱ جی‌ال بسیار تمیز فروشی تلفن ۳۵۸۴۲۷ آـ۱۷۸۲

یکدستگاه‌پژو ۵۰۴ ال ۷۷ رنگ آبی دریاری ترانزیت فروشی ۳۲۶۵۴۷ آـ۱۸۱۳

پژو ۷۲ جی ال دنده گیربکس تمیز بفروش میرسد تلفن ۷۵۲۶۶۸ از ساعت ۱۰ صبحتا ۹شب ۱ـ۳ آـ۱۲۰۴۷

پژو ۵۰۴ ال ۷۷ سفید فروشی تلفن ۹۴۲۵۷۰ از ۶ ببعد آـ۱۷۵۰

پژو ۵۰۴ جی ال مدل آخر ۱۹۷۴ با ۴۶ هزار کیلو متر کارکرد به علت مسافرت بدون واسطه به فروش میرسد تلفن از ۴ ببعد ۸۹۷۶۰۲ صبحها ۹۴۳۰۸۷ آـ۱۷۴۸

فیات

فیات ۱۳۱ مدل ۷۷ نقره‌ای ۳۹۰۰ کیلومتربا رادیو پخش نقد ومقطوع ۷۰۰۰۰ تومان ۲۳۳۵۸۲

فیات ۸۵۰ مدل ۷۱ با رادیو تمیز ۱۸ هزار تومان ۸۹۷۳۰۰ آـ۱۸۴۶

۱۲۸ رالی رنگ زیتونی مدل ۷۴ فروشی تلفن ۶۲۵۵۸۳ ۱ـ۲ آـ۱۲۰۹۷

فیات ۱۲۵ پی مدل ۷۷ باوام بانکی فروشی یا معاوضه با اتو مبیل ژیان تلفن ۳۴۹۰۶۰ آـ۱۸۳۰

تویوتا

حواله دانشجوئی اتومبیل به فروش میرسد تلفن ۹۲۰۳۱۴

فورد

فورد مرکوری مونارك تمام اتوماتیکوکولردو درب سال ۷۷ بسیار زیبا مشکی بدون گمرک و نمره شده بدون واسطه برای فروش تلفن ۲۳۱۲۳۵ آـ۱۸۳۰

ایمپالا ۷۲ بهتر از ۷۷ ترمز دوپل‌قدرتی شیشه هد آفتاب آنتن داخل شیشه ارکاندیشن ـ سقف چرمی ـ ۸ سیلندر موتور کوچک تلفن ۷۸۴۱۹۴

آریا رامبلر ۷۰۷ کلاسیک مدل ۶۳ بسیار تمیز رنگ‌متالیک‌فروشی ۲۳۸۷۵۰ آـ۱۸۲۳

آریا مدل ۴۷ بسیارمرتب بفروش میرسد۶۸۷۹۵۰ آریا مدل ۵۱ تمیز بفروش‌می رسد ۸۴۹۶۷۴ آـ۱۸۲۴ ۱ـ۲

مینی ماینر

مینی‌ماینر جی‌تی ۱۲۷۵ مدل ۷۶ رنك بدنه قرمز سقف سفید کارکرد ۳۱ هزار کیلومتر قیمت ۴۲۰۰۰ تومان۶۳۲۰۸۳

مینی ۷۱ بسیار تمیز رادیوپخش رینك‌اسپرت ۲۳۵۵۸۷

مینی ماینر ۷۴ تمیز با وسایل اضافی ۸۹۵۴۳۷ ۱ـ۲ آـ۱۸۳۵

آلفارمئو

آلفارمئو مدل ۷۴ چهار درب شیشه رنگی‌وکولر با قیمت مناسب فروشی ۸۴۱۶۰۵

اپل

اپل کادت ۶۶ بسیار تمیز۱۴ هزار تومان مقطوع تلفن ۲۲۶۹۴۵ آـ۱۷۴۵

اپل ۶۵ـ ۲۰ هزار تومان ۶۸۳۴۷۸ آـ۱۷۰۰

کادیلاك

۶۵ بسیار عالی تلفن ۹۷۱۹۵۷ آـ۱۷۴۷

رنو

رنو صفر کیلو متر بفروش‌می رسد ۷۹۶۶۶۷ آـ۱۲۸۲

رنو جی‌تی ال چهار درسفید سقف چرمی مدل ۲۵۳۶ تلفن ۶۵۹۹۳۹ از ساعت ۵ تا۹ بعد ازظهر

گالانت
گالانت‌مدل ۷۷ رنگ قرمزخیلی تمیز فروشی ۸۲۰۲۲۹ آـ۱۸۷۰

گالانت مدل۷۷ بدون گمرکبه فروش میرسد تلفن ۶۳۲۷۳۳ آـ۱۸۴۷

جگوار

اکازیون
جگوار ایکس جی ۶ ال مدل ۷۵ دنده‌ای کولر شیشه رنگی گرمکن‌رنك یشمی کارکرد ۳۰ هزار کیلو متر دست اول با کامیون آورده شده بی واسطه مقطوع ۱۲۰ هزار تومان از ساعت ۹ الی ۱۸تلفن ۶۲۶۷۹۸

جیپ

نیسان ۲۰۰۰ مدل ۷۲ بقیمت ۳۱ هزار تومان بدون واسطه بفروش‌می رسد تلفن ۳۵۹۸۲۹ و ۳۵۶۷۷۷

فروشگاههای اتومبیل

پیکان نقد و اقساط‌باوام بانکی تلفن ۹۳۵۰۵۶

فیات ۱۳۱ و ۱۳۲
باشرایط سهل آماده تحویل تلفن ۷۶۱۱۹۶ و ۷۶۰۰۰۴و ۷۶۸۲۲۶

انواع پیکان ۳۶ با وام بانکی ویااقساط شرکت گزینش ۹۲۷۴۸۴ـ۹۶۰۱۰۲

انواع لندرور دست دوم نقد واقساط ۷۹۲۷۲۹

نمایشگاه صبا(کاظمی)
نماینده‌انحصاری
فولکس پاسات ،آاودی، گلف وانواع‌وانت نقد و اقساط با وام بانکی ۷۵۱۰۲۹ ـ ۷۵۳۷۷۴

بنز کمپرسی

ویک دستگاه لودربا قیمت مناسب نقد و اقساط ۷۳۸۰۷۸

نمایندگی فروش‌فولکس واگن و آ. او. دی
نقد و اقساط
تلفن ۹۳۷۱۴۸

ژیان و مینی بوس با اقساط وام بانکی- رنو چهار درب تلفن ۷۵۰۴۵۱ و ۷۵۱۸۳۰

دولوکس جوانان‌کار استیشن باوام‌بانکی ۳۰ ماهه ۷۵۰۴۵۱ و ۷۵۱۸۳۰

نیسان

وانت‌نیسان ۲۰۰۰ خارجی با قیمت استثنائی نقد و اقساط آماده ۷۲۸۰۷۸

همه نوع پیکان صفر کیلو متر تحویل فوری تلفن۷۵۲۰۷۲

خرید و فروش پیکان حاج‌مظفرهاتفی۵۲۴۰۷۸

فیات ۱۳۱ و ۱۳۲ پیش‌قسط ۱۵۴۰۰ تومان تلفن۸۵۴۱۷۸

فیات ۱۳۱ و ۱۳۲شرایط سهل با گارانتی لوازم یدکی تلفن ۸۴۴۹۴۴

نمایندگی شماره۲

تویوتا

سواری‌وانت‌آماده‌تحویل با بهره بانکی ۷۵۹۴۷۰

تویوتاکرونا

۷۸ نماینده‌فروش
احتشامی تلفن۷۶۳۴۳۹

تویوتا ۷۸

کارینا و کرونا نقد و اقساط با وام بانکی ۶۶۵۷۵۶

گالانت

دوج لانسر
بقیمت کمپانی با وام بانکی ۳۰ ماهه تلفن ۶۶۵۷۵۶

داتسون

تحویل فوری شاه‌عباس ۸۲۷۹۸۱

داتسون

نقد و اقساط
خیابان جیحون تلفن ۹۵۰۸۷۹

داتسون

نقد و اقساط
خیابان پهلوی ایستگاه محمودیه پائه پیکر تلفن ۹۰ و ۹۸ ۲۹۱۹۰۱

داتسون

مشمول تخفیف در۴مدل
سهراه تهران ویلا ۹۷۴۴۵۴

داتسون

نقد و اقساط
نیز ۵ مدل تحویل هوائی تلفنهای ۷۹۴۴۲۱ و ۷۹۲۸۴۲

گلپایگانی

مرکز خرید و فروش
اتوبوس و مینی بوس
سیمتری سه‌راه‌مختاری
۵۲۷۹۰۰
۵۳۶۳۰۱
۵۲۳۱۲۵
۵۳۹۳۲۰

گالانت

نقدو اقساطموجود است ۳۱۲۳۱۵ و ۳۱۱۰۶۸

خرید اتومبیل

هر نوع‌اتومبیل تصادفی و چپ شده خریداریم تلفن ۹۵۶۹۲۷ و ۹۵۸۲۱۷

نمایشگاه اتومبیل بیرجندی داتسون‌دست دوم راخریداریم تلفن ۹۵۰۸۷۵ و ۹۵۰۸۷۹

برای اتومبیل شما

خیمه ساحل
سازنده‌انواع چادر خارجی و ایرانی سپه نرسیده به میدان باغشاه فروشگاه خیمه ساحل ۶۶۴۳۴۳

کرایه اتومبیل

تکنو ترافیك تاکسی
سرویس شبانه‌روزی ۲۳۳۰۴۷ ـ ۲۳۵۷۸۰

اتوتهران اتوبوس مینی‌بوس جهت سرویس کارخانجات و غیره تلفن ۵۱ـ۳۵۹۴۵۰

اتومبیل کرایه پیمان لوکس ۲۴ ساعته در اختیارشماست۳۴۰۱۱۱

سوپر تاکسی‌سرویس سواری ومینی‌بوس کرایه تلفن ۲۶۷۲۷۴

خاور تاکسی تخت طاووس ۲۴ ساعته ۸۴۹۳۲۵

جیپ و لندرور تلفن۵۳۹۸۲۹

پیکان‌کرایه‌بدون راننده‌موجود است تلفن ۵۴۱۴۲۵

کوروش تاکسی سرویس شبانه‌روزی ۷۳۲۵۳۰ و ۷۳۴۴۳۱ نارمک

ام.آ.اس M.A.S
قابل توجه کارخانجات و آژانسهای توریستی اتوبوس ومینی‌بوس های لوکس جهت داخل و خارج شهر تلفن ۹۷۰۸۱۴ و ۹۷۸۸۹۵

سرسبز تاکسی
انواع اتومبیل با راننده بدون راننده تلفن ۷۹۰۴۰۶

کمپرسی آماده کار در تهران و شهرستان ۳۱۴۴۸۰

تاکسی سرویس ارابه شبانه روزی ۹۵۸۶۳۸ ۹۶۰۳۸۰

نیو تاکسی
دریان‌نو تلفن ۹۸۱۹۶۶

مورد نیاز کرایه

به تعدادی اتومبیل پیکان با راننده‌جهت کار در آژانس‌نمام وقت نیازمندیم ۳۴۰۱۱۱

بارکش شهری
توکل بار
بارکش‌شهروحومه
۵۲۲۲۲۲
۵۲۲۲۲۳

فردبار
حمل‌باروأثاثیه‌منزل
بابسته‌بندی درشهروشهرستان
۵۴۵۵۵۵
۵۴۵۵۵۶
۵۴۵۵۵۷

شوش بار
مؤسسه‌حمل‌ونقل شهروشهرستان
۳۶۱۱۱۱
۳۶۱۱۱۲
۳۶۱۱۱۳
۳۶۱۱۱۴

جرثقیل کرایه

جرثقیل وتریلی شبانه‌روزی ناصر
از ۳تن تا ۳۵تن مدام شبانه‌روز آماده بکار میباشد
۹۷۱۳۴۹-۹۷۹۴۰۲

جرثقیل جاسب

۵۲۵۷۶۳ـ۵۳۷۸۱۸

جرثقیل بلوار

۳۴۶۱۱۱-۳۴۲۵۶۳

ماشین آلات

دستگاههای‌تولید نایلون‌نایلکس وسلفون وبرش اتوماتیک فوری خریداریم تلفن ۵۲۰۴۰۵ ۱ـ۴ آـ۱۹۹۳

دفتر فنی میشل

تاسیسات سردخانه با مدرن‌ترین دستگاه‌های مکانیزه
تلفن ۲۲۵۱۲۷

توجه : توجه

نصب و سرویس و نگهداری ماشین آلات صنعتی و خشکشوئی
تلفن ۸۳۸۰۰۸

گریدر کاترپیلار G ۱۴ کمرشکن کارکرد ۲هزار ساعت اطاق فابریك ۲۹۳۵۵۱

دو دستگاه بولدوزر D.H ۲۱ آماده کار و فروشی ۲۹۱۱۷۱

آنتن تلویزیون

نصب آنتن رنگی ۲۷۶۱۰۶

تعمیر تلویزیون

تعمیرگاه مجاز تلویزیون
شاوب‌لورنس، بلر، آر.تی.ای.
نصب انواع آنتن
۳۳۸۱۱۳

تعمیر تلویزیون

بلر
آر.تی.آی
فیلیپس
گروندویک
شاوب‌لورنس
۸۲۷۴۷۰

شرکت

تلساند الکتریک
نصب سکام وتعمیرتلویزیونهای رنگی
نصب آنتن گروندیک فیلیپس شاوب‌لورنس
تلفن: ۸۲۲۸۷۹

تعمیر انواع تلویزیون ووسائل الکترونیکی درمحل تحت نظر مهندس الکترونیک ۶۳۱۱۲۰

تعمیر لوازم خانگی

پارکت

مرکز نصب و تعمیر ۸۵۳۶۰۴

تعمیر کرکره فوری ۷۳۸۲۲۲

پرده کرکره

امروز سفارش دهید دو روز بعد تحویل بگیرید تلفن۵۹۲۲۰۷

خدمات تزئینی قزلباش نصب فوری کاغذ دیواری- موکت- کفپوش - اگوستیک ۳۱۸۰۷۳ آـ۱۹۰۱

تزئین فوری

کاغذ دیواری پرده‌کرکره کفپوش موکت پرسیانا ۵۳۱۷۸۸

تابلو های پلاستیك

نئون‌برنجی، مسی و تعمیرات ۵۴۶۶۸۹ آـ۱۸۰۱

برای ساختمان شما

پاکتان

انجام کلیه خدمات ساختمان ۸۲۴۵۸۱

آجرسفید

ده و ۳ و ۴ سانتی‌و سفال بلوك ـ فشاری‌و کلیه مصالح ساختمانی تحویل فوری۲۳۹۱۴۴و ۲۳۵۷۳۳

سیمان

وارداتی بقیمت مناسب۷۶۶۱۳۹

تولید و نصب سنگهای ساختمان و تعمیر ساختمان در اسرع وقت تلفن ۹۵۸۴۶۹

چکه

پشت بام ها
اسفالت موزائیک شیروانی ایرانیت شمارا در مقابل باران ، چکه بیمه
سینمائیم ایزوبام تکس باتضمین
تلفن ۸۵۴۸۲۵ آـ۱۸۲۶

نقاشی

ساختمان خیلی فوری ۸۵۷۵۴۹

برای ساختمان شما انجام هرگونه اسفالت پذیرفته میشود ۸۵۳۸۰۷ آـ۱۳۰۳

تغییر و نوسازی‌ونقاشی ساختمان فوری۸۹۹۰۴۱ و ۸۹۹۹۵۸

نقاشی ساختمان‌همه‌رقم فوری تلفن ۷۳۲۱۵۹

نقاشی ساختمان

در هر نقطه کشور ـ انواع پولیسترلاك‌الکل و رنك فوری ۷۶۴۵۳۷

قابل توجه سنگ‌کاران تهران و شهرستان ها هرمقدار که مورد احتیاج باشد موجود به نازل ترین قیمت به فروش میرسد تلفن کارخانه ۷۸۳۱۹۸ تلفن دفتر ۷۳۱۶۹۳

برق‌وسیم کشی‌ساختمان دراسرع‌وقت ۸۳۸۹۶۸

فیروگونی و اسفالت باتضمین ۷۳۸۴۵۵ـ ۷۳۰۱۰۸

آسفالت ورولپلاك

کلی وجزئی فوری ۹۳۰۰۴۷

تعمیراف‌اف

و برق منازل ۷۹۳۴۵۶

مقاطعه‌کاری ساختمان

از تهیه جواز ، نقشه و تامین مصالح تا تحویل ساختمان
۷۵۳۳۹۰

نقاشی‌ساختمان فوری۷۹۵۰۶۷

فروش و نصب داریست ۸۵۶۲۵۴

نقاشی‌ساختمان جزئی و کلی فوری تلفن ۵۲۷۲۶۷

نقاشی مدرن ساختمان ۸۴۸۰۹۹

کاشی مرغوب ایتالیائی

در طرحهای مختلف متری ۱۴۰۰ تا ۲۰۰۰
تلفن :۶۸۳۵۳۲

نقاشی‌ساختمان ۹۵۵۶۲۳

داربست پلیت

نصب فوری داربست فلزی‌تلفن ۷۳۶۰۱۹

رول‌پلاك‌نصب برای‌سنك ۹۵۵۶۲۳

آسفالت

۶۸۲۱۴۱

پیمانکاری برادران تیموری
مجهز به انواع غلطك ولودر و گریدر وویبره و غیره برای خاك برداری وراهسازی با نازلترین قیمت آماده میباشد تا در اسرع وقت کلیه امور راه سازی و خاکبرداری را انجام دهد تلفن ۹۶۱۸۶۹

داربست فلزی ایرانشهر

تلفن ۸۲۶۳۴۸

تعمیرات ساختمان ۹۵۵۶۲۳

رابیتز

فروش‌ونصب‌سقفهای‌کاذب
۷۶۱۲۸۰
۷۶۱۲۸۱

آسفالت کاری

۷۶۹۵۲۶

پیچ‌ورولپلاك سنك ۲۷۶۸۶۱

آسفالت

قیرگونی‌ومحوطه

۷۹۳۴۵۶

آسفالت‌کاری کلی یا جزئی

نیازمندیهای اطلاعات

تلفنهای: ۳۰۳۷۰۲-۳۱۱۲۱۹-۳۱۱۲۲۵-۳۱۱۲۲۴

نیازمندیهای اطلاعات تلفنی پذیرفته میشود

انجام کارهای مالی ، حسابداری
شامل طراحی، روش‌ها، فرمها، دفاتروتنظیم دفاتر قانونی ، حسابرسی‌داخلی‌وتنظیم‌اظهارنامه وامور مالیاتی‌و تربیت کادردرمحل تلفن۲۳۵۱۸۷ ساعت ۸ تا ۱ و ۴٫۵ تا ۷٫۵

ایزولاسیون پشت بام با ایزوبام
تلفن ۶۲۶۰۱۴

شرکت فورهاش
نظافت کلی ساختمان و خشکشوئی‌مبل موکت فرش و پرده ۷۵۶۵۰۸

قالیشوئی‌وطن
با ۲۰سال‌سابقه‌درخشان آماده شستن فرش بادستگاه های اتوماتیک تلفن :
۵۵۱۶۷۰

دوراکلین
سرویس آمریکا
تلفن های رزرو وقت ۸۴۸۳۹۵ و ۸۴۸۳۹۶ و ۸۴۵۶۸۳

قالیشوئی بیوک
بسرپرستی داریوش
رفوگری‌و رنگ برداری‌بذیرفته می شود تلفن ۹۷۷۱۱۸

کارخانه قالیشوئی زمرد
۹۲۱۷۷۴

آمریکن کلینرهوم سرویس
خشکشوئی مبل، فرش،موکت، پرده داخل اتومبیل در محل واکس پارکت، موزائیک و مکانلوم ۷۶۹۹۰۳ و ۷۵۳۸۷۳ و ۷۵۳۸۸۵

کلین سرویس پاکزا
خشکشوئی فرش مبل ، موکت و کلیه کفپوش ها با آخرین تکنیک تمیز تر و آرزانتر تلفن ۸۵۲۹۹۵
رفوگری‌فرش پذیرفته میشود ۷۶۸۰۹۵

تعمیروسرویس شوفاژ
سرویس و نگهداری شوفاژ ۲۷۶۸۶۱
سرویس و تعمیر شوفاژ ۶۸۲۷۱۹

شرکت مهندسی حریف
طرح تهیه‌و نصب‌شوفاژ تهویه ، برق ، گاز و تعمیرات
شبانه روزی
تلفن های ۸۴۱۸۸۴ و ۸۵۵۷۵۲

آتی‌پی
طرح و اجراء فوری برق ـ شوفاژ
۸۹۴۱۵۱

مهندسی تکنودما
شوفاژ ـ تهویه ـ برق ـ تلفن ۸۳۵۵۶۵

سرویس و تعمیرشوفاژ
۹۳۵۰۵۷

شوفاژآلمان
سرویس و نگهداری ۹۳۲۹۰۱
سرویس و نگهداری شوفاژ ۷۵۵۶۱۴

نصب شوفاژ و تهویه مطبوع و آب رسانی شرکت مکرول ۸۲۲۷۸۸ آ-۱۷۲۷

توجه : توجه
نصب و سرویس و نگهداری شوفاژو تهویه فوری
تلفن ۸۳۸۰۰۸

شوفاژ
سرویس و نگهداری شوفاژ تعمیرات کولر و روکش بخاری ،آبگرمکن تلفن
۲۲۴۹۷۵

شرکت مهندسی و تاسیساتی
ایران دارسل
نصب و سرویس و نگهداری شوفاژوتهویه مطبوع و لوازم شوفاژ
۸۳۸۹۶۸

شوفاژتهویه
سرویس، تعمیر، گارانتی
۳۰۰تومان
۶۲۷۷۸۱

شرکت ایران تاسو سرویس نصب شوفاژ تهویه نقد و اقساط فوری
۷۵۴۴۵۰و۷۵۱۶۵۱

نصب سرویس و نگهداری شوفاژ ۳۰۵۴۱۶
سرویس‌شوفاژونگهداری ۷۵۵۶۱۴
سرویس و نگهداری شوفاژ ۶۵۹۱۴۹
سرویس و نگهداری شوفاژ ۵۳۱۹۶۲
مهندسی قائم
تاسیساتی شوفاژ تهران و شهرستان تلفن
۹۶۸۸۱۸

تعمیروسرویس یخچال
تعمیرگاه یخچال‌فریجیدر
اثاث یدکی موجود ۸۴۸۷۵۶
تعمیریخچال‌فریزر
سیدحسین ۲۴۲۴۳۸
تعمیرسرویس
نصب لباسشوئی وظرف شوئی ۵۳۱۹۶۲
تعمیر مجاز لباسشوئی ۲۷۶۸۶۱
تعمیرلباسشوئی‌آبگرمکن بخاری فوری ۹۷۰۳۰۳
موسسه فنی ۱۱۲
سرویس فوری بخاری‌و آبگرمکن نفتی و گازی ۹۶۴۱۹۱
سرویس بخاری‌آبگرمکن ۷۶۵۲۴۴
تعمیر لباسشوئی ۷۶۴۰۳۰
تعمیر و سرویس ـ آبگرمکن و بخاری ۹۲۶۱۵۶
کانال‌کشی کولر
سرویس آبگرمکن و بخاری فوری
۷۵۲۸۸۱

لوله کشی گاز
پخش نفت گاز فوری پیمانکاری اسماعیل اسکندری تلفن۲۲۶۹۵۳

لوله‌کشی گاز
با تائید شرکت ملی گاز تلفن ۸۳۵۵۶۵

تکنوتبدیلیران
باهسئولیت محدود،
لوله‌کشی گاز ، شوفاژو سرویس سالیانه
تلفن ۸۹۷۳۹۳

لوله‌کشی گاز طبق استانداردو تائیدشرکت ملی گاز شرکت‌رفیکان ۲۲۹۸۵۶

شرکت ایران‌مانوهیت
لوله‌کشی گاز
باتائید شرکت ملی گاز
شوفاژ ، تهویه، سریع ارزان
۸۹۰۱۵۸
۸۹۷۱۹۵

گاز،شوفاژ
بدون کنده کاری منازل‌قدیمی‌ونوساز
۶۶۲۹۶۱

لوله‌بازکنی
لوله‌بازکنی فوری سعدی ۳۵۵۴۷۳
لوله بازکنی وتشخیص ۳۴۱۶۳۸
لوله بازکنی و تخلیه چاه
تلفن ۳۶۰۶۹۶

تشخیص ترکیدگی
لوله با دستگاه الکترونیکی و لوله بازکنی و لوله‌کشی تلفن ۶۵۹۰۴۷ و ۹۲۰۱۷۵

لوله‌بازکنی فوری
۲۲۷۱۴۴

لوله‌بازکنی فقط ارزان فوری تماس ۷۶۵۲۴۴

لوله‌بارکنی
تلفن ۷۹۱۵۸۰
تشخیص ترکیدگی لوله ۳۰۵۴۱۶
تشخیص ترکیدگی لوله بادستگاه الکترونیکی
۲۲۷۱۴۴
خدمات شهری پارس
تشخیص‌ترکیدگی لوله‌بادستگاه الکترونیکی، لوله‌بازکنی فوری
۸۵۱۶۲۹
نشت‌یابی رامتین
تشخیص ترکیدگی با دستگاه الکترونیک و ترمیم تلفن ۶۳۷۱۲۳

تشخیص ترکیدگی
لوله با دستگاه الکترونیکی و لوله بازکنی و لوله‌کشی تلفن ۶۵۹۰۴۷ و ۹۲۰۱۷۵

تشخیص ترکیدگی لوله
بادستگاه‌مجهز آمریکائی و ترمیم بلافاصله
۹۳۹۴۲۹
لوله بازکنی فوری ۵۳۱۹۶۲
لوله بازکنی فوری ۵۴۸۹۶۳
لوله‌بازکنی شبانه روزی فوری ۶۳۶۳۷۹
لوله بازکنی فوری ۶۶۷۹۱۳

تخلیه‌چاه
تخلیه چاه و لوله‌بازکنی
۵۳۴۴۲۲ـ ۵۶۲۹۰۴ و
۵۳۸۳۲۷ـ ۵۳۷۸۱۷
۵۰تومان
تخلیه چاه فوری ۵۴۸۹۶۳

تخلیه‌چاه
با پمپ های مخصوص لجن کش تلفن :
۵۴۹۶۸۳
تخلیه چاه با قیمت مناسب
۵۳۷۸۸۵
تخلیه هرنوع چاه ودولوله بازکنی
جهت تهران وشهرستانها
شرکت دلیجان ۹۷۵۷۴۲
تخلیه چاه متری ۱۵۰ ریال تلفن ۵۲۱۶۷۶ ـ ۶۴۳۰۲۷ مهتاب
تخلیه چاه فوری
۳۵۴۵۴۴
تخلیه چاه کامل منازل ۴۰۰ تومان ۳۴۱۶۳۸
تشخیص ترکیدگی لوله با دستگاه الکترونیکی و ترمیم
۷۶۱۱۶۵
نخلیه و حفر چاه تهران و شهرستان فوری ۶۶۷۹۱۳
تخلیه چاه کوروش
۷۹۵۷۹۸
تخلیه چاه کاوه با پمپهای مخصوص لجن‌کشی ۹۶۲۲۰۳

تشخیص ترکیدگی
لوله بادستگاه‌الکترونیک ۹۲۶۱۰۵۶

آگهیهای متفرقه
قابل‌توجه‌کسانی‌که تلفن جهت‌دادن‌آگهی‌مورد نظر خود ندارند با تلفن‌های ۶۳۳۷۰۰ و۷۹۰۴۰۶ تماس بگیرند

سالن پذیرائی قزل آلا
دلبوار البرابیت برای جشنها و عروسیها
تلفن : ۸۹۰۶۷۵

کودک شما

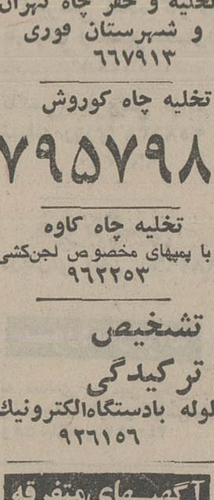

شورت بهداشتی وبدون حساسیت‌را دوست‌دارد

دارالترجمه حسن‌پور
کلیه امور ترجمه و اوراق رسمی و غیر رسمی شما را در اسرع وقت انجام می دهد شاه چهارراه امیر اکرم تلفن ۶۶۶۱۹۳

تهران پارتی
هر نوع‌غذا برای‌هرگونه مجالس و موسسه‌تلفن
۹ـ۳۶۶۵۴۸
ترخیص‌و خدمات‌گمرکی شرکت سان‌چا تلفن ۸۵۷۴۲۹
ترجمه رسمی و عادی روزولت مقابل سینما دیاموند دارالترجمه پروند ۸۳۳۳۱۹

گمشده
مفقود گردیده سه برگ چک حامل از حساب جاری شماره ۱۰۴۸۰ بانکسپه شعبه نازی اباد (کشتارگاه) که هر یک بمبلغ ۳۷۰۰۰۰ و ۳۲۰۰۰۰ و ۲۳۶۰۰۰ و چهار برگ چک از بانک صادرات و بازرگانی بشماره چک ۵۹۸۱۵ جاری ۱۸۱۲ بمبلغ ۱۶۶۲۷۰و چک شماره ۲۷۵۳۱۶ بنام آقای ناصر همدانی بمبلغ ۲۶۶۱۰۰وچک شماره ۶۰۲۸۱ بمبلغ ۱۸۷۹۳۰ بنام حاجی علی همدانی‌وچک‌شماره ۰۶۴۰۰۵ جاری ۱۲۹ بنام آقای جلیل نیکخواه بمبلغ ۱۶۸۳۰۰ از جیب اینجانب محبوب شکر زاده مفقود گردیده مراتب به بانکهای‌مزبور اطلاع دادەشده از یابنده خواهشمند است به آدرس جوادیه ده متری اول کوچه ۸۵ پلاک ۳ تحویل و مژدگانی دریافت نماید.
محبوب شکرزاده ۱۸۶۸ـآ

چند فقره چک به شماره ۰۳ـ۲۰۱۸۹۷ سر رسید ار۲۰۵۳۷مبلغ ۱۰۰۰۰ تومان بانک بازرگانی شعبه میدان خراسان۰۳ـ۲۰۱۸۹۶ سررسید ار۴ـ۲۰۵۳۷مبلغ ۱۰۰۰۰ تومان بانک بازرگانی شعبه میدان خراسان و ۰۳ـ۲۰۱۸۹۵ سررسید ار۳ـ۲۰۵۳۷ مبلغ ۱۰۰۰۰ تومان بانک بازرگانی شعبه میدان خراسان و ۰۳ـ۲۰۱۸۹۴ سررسید ار۲ـ۲۰۵۳۷مبلغ ۱۰۰۰۰تومان بانک بازرگانی شعبه میدان خراسان مفقود گردیده و از درجه اعتبار ساقط است از یابنده تقاضا میشود به آدرس تهران خیابان بوذرجمهری‌اول بازار آهنگر ها بازار صفا فروشگاه تجارتی‌کیف وچمدان حاج عبدالله بهروزی داده‌و مژدگانی دریافت نمایند.
۱ـ۱

۱۲ هزار تومان پول نقد و مقداری‌اوراق بهادار باضافه۳ فقره چک جاری ۵۳۰۴ بانک بازرگانی شعبه کشتارگاه به شماره‌های ۹۳۵۲۳۳ـ۹۳۵۲۳۴ـ ۹۳۵۲۵۰ بنام حاجی میرقاسم حسینی باضافه کارت شناسائی مفقود شده واز درجه اعتبار ساقطاست از یابنده‌خواهشمند است به تلفن ۵۴۹۰۵ تماس گرفته و مژدگانی دریافت کند.
۱۸۲۲ـآ

اتومبیل

سرقت شده
پیکان خردلی رنگ به شماره ۳۷۸۳۴ تهران‌ق سرقت شده از یابنده تقاضا میشود به تلفن ۹۵۸۶۸۳ اطلاع داده مژدگانی دریافت دارد

آپارتمان‌فروشی
آپارتمان فروشی محل کار ۹۳۳۹۷۶

فروش آپارتمان های لوکس
شرکتی آپارتمان های ۲ اطاق خوابه و ۳اطاق خوابه خود رادر بهترین نقطه تهران پارس با کلیه تجهیزات و شوفاژ روشن بفروش میرساند تلفن ۶۸۶۲۶۰ و ۷۸۴۱۸۵

خیلی ارزان فوری
میدان ۲۴ اسفند آپارتمان مسکونی و تجارتی با کلیه تجهیزات قطعی‌ـ شرطی‌ـرهنی تلفن ۹۳۴۴۳۶ و ۶۲۷۲۷۵
۷ـ۱ ۱۳۰۰ـآ

شهرک اکباتان
آپارتمان سه اطاق‌خوابه دوبلکس با تجهیزات کامل وپارکینگ فاز دوم به فروش می‌رسد تلفن ۹۵۰۳۰۳ و ۹۵۲۶۹۲

آپارتمانی‌در خیابان ظفر به مساحت ۲۴۰ متر موقعیت عالی با ویلائی در همان حوالی تعویض یا بفروش میرسد تلفن ۳۰۴۲۴۸ ـ ۳۰۵۲۴۱

اکازیون
آپارتمان لوکس بتون‌ـ آرمه مجهز به فن‌کوئل دو اطاق‌خوابه ۶۹۵هزار تومان و یك اطاق خوابه ۵۹۵ هزارتومان‌درونك فوری بفروش می‌رسد. تلفن ۸۵۲۴۸۱ ـ ۸۴۵۸۳۹

آپارتمانی لوکس ۸۶ متر یک اطاق‌خواب‌بزرگ‌بادکوراسیون ورنگ آمیزی تازه پوستر رنگی بزرگ شوفاژ ، کولر، تلفن‌به قیمت ۴۵۰۰۰۰ تومان به‌علت مسافرت فوری به فروش می رسد تلفن ۶۴۵۱۲۵
۲ـ۱ ۱۸۱۸ـآ

۳۸۵ هزار تومان
۴اطاق ۱۲۸ متر حمام سکولر تلفن میدان راه آهن ۵ تا۷ بعد از ظهر ۵۳۸۳۸۴
۲ـ۱ ۱۸۰۷ـآ

تخت‌جمشید با ۲۷۰ تومان وام بانکی
آپارتمان کوچک برای فروش یاااجاره تلفن ۹۳۸۵۱۷
۲ـ۱ ۱۸۱۶ـآ

گیشا ـ آپارتمان شخصی ساز
اکازیون دو اتاق خوابه مدرن باکولر، شوفاژ پارکینگ و مسکن سرایدار بیو اسطه ۸۹۶۰۵۱ و ۸۹۲۸۱۶
۲ـ۱ ۱۸۵۹ـآ

۶ دستگاه آپارتمان نصف نقد بقیه ۳۶ قسط بدون بهره ۵۶۳۹۶۷
۳ـ۱ ۱۸۶۳ـآ

آپارتمان یک اطاق خوابه با سرویس‌کامل شوفاژ درخیابان تهران‌نوفروشی‌تلفن ۷۹۴۲۱۳
۲ـ۱ ۱۸۶۴ـآ

آپارتمان فروشی شرق ۱۵۰ مترزیر بنا در طبقه چهارم دو اطاق خواب موکت کاغذ دیواری‌و کولر تلفن ۲۳۷۳۸۴
۸۲۱۶ـآ

آپارتمانی با ۲ اطاق و هال‌و سرویس فرنگی و ایرانی حمام باآبگرمکن گازی آشپزخانه قفسه‌بندی شده کولر شوفاژ موکت‌لو ردرابه گاراژ اختصاصی انبار تخت جمشید بین بهار و کورش‌کبیر ۴۵۰ هزار تومان تلفن ۷۳۲۶۷۸
۳ـ۱ ۱۸۲۵ـآ

اکازیون

آیزنهاور خوش شمالی مقابل بانك صادرات یك دستگاه آپارتمان ۱۲اطاق خوابه با فیش تلفن شوفاژ روشن پارکینگ‌و انباری به مساحت ۱۳۰ متر بفروش میرسد از۲ به بعد تلفن ۹۳۵۴۵۲

فروش آپارتمان و مغازه یکباب مغازه ۲۸۰ متری با ملك و ۴ دستگاه آپارتمان ۳ اطاقی مجهز در بهترین منطقه‌رودکی یکجا یا جداگانه بفروش میرسد تلفن ۹۵۹۹۶۹

عباس‌آباد ـ آپادانا
۸دستگاه ۴ اطاقه با شوفاژ کولر آسانسور پارکینگ هر دستگاه ۶۸۰ هزار تومان ۸۳۵۲۲۲ و ۸۲۹۷۴۰

تخت طاوس ـ جم
آپارتمان های مهندسی ساز شامل ۲ اطاق خواب سالن سرویس با تمام تجهیزات زیر بنا بااحتساب پارکینگ و انبار ۱۱۵ متر مربع بدون واسطه فروشی تلفن عصر ها۸۴۹۹۵۳

فروش آپارتمان در شمال‌شهر از ۴۰ هزار تومان بیالا ۸۵۶۷۸۷

آپارتمان فروشی
۳و ۴ اطاقه نقد و اقساط با بهره بانکی تلفن ۷۹۰۳۵۳

آپارتمان

۳و ۴ و ۵ اطاقه باقیمت مناسب نقد و اقساط تلفن ۷۹۴۶۵۴

آپارتمان‌از ۳۰۰ هزار تومان بیالا از چهار راه قصر تا شمیرانات تلفن ۲۲۸۹۷۱تفکری

آپارتمان تهران‌پارس
نقد و اقساط ۷۸۱۹۱۸

آپارتمان مهستان شماره سی۲ فاز اول‌باشرایط خرید بفروش میرسد. تلفن ۶۲۷۷۵۹ و ۹۲۲۹۶۶

آپارتمان‌فروشی شرق شمیران ۲۸۴۳۸۰

آپارتمان فروشی‌تهران‌ـ پارس با وام بانکی۲۵۰ هزار تومان پیش قسط به اقساط ۱۵ ساله از یك الی ۵ اطاق تلفن ۷۸۲۰۳۰ و۷۸۰۰۶۱

آپارتمان فروشی

درنارمك۱ و ۲ و۳ و۴اطاق خوابه باسرویس کامل ۷۹۶۰۲۸

آپارتمان فروشی
یك دستگاه آپارتمان‌سه اطاق خوابه لوکس به مساحت ۲۵۰ متر مربع مفید به اضافه‌پارکینگ جهت‌دو دستگاه اتومبیل مجهزبه سیستم فن‌کوئل در یك ساختمان فقط با سه واحد مسکونی در حوالی میدان ونك تلفن ۶۸۷۸۹۳ و ۶۵۴۲۹۲

یکدستگاه آپارتمان ۴اتاق خوابه‌سرویس کامل دریوسف آباد فروشی ۶۲۱۶۱۷

آپارتمان فروشی
آپارتمان ۲ و ۳ و ۴ اطاق خوابه در وزراء بخارست جردن پهلوی ونک از ۷۰۰ هزار تومان بیالا ۶۲۲۹۵۴ و ۶۲۴۶۱۳ و ۶۲۵۲۰۱

آپارتمان فروشی شمال شهر ۹۲۸۰۸۲

عباس آباد آپارتمان ۲ و ۳ اطاق خوابه مهندسی ساز ۶۰۰ و ۶۵۰ هزار تومان ۸۴۴۰۲۳ و ۸۴۵۷۰۱

آپارتمان فروشی
۲و۳و۴ اطاق خوابه درگاندی وجردن‌از۷۰۰۰۰۰ تا۱۲۰۰۰۰۰ تومان آماده تحویل ۲۲۲۴۷۹ و ۲۲۲۴۸۰

منطقه شمیران
آپارتمان‌دو اطاق خوابه‌لوکس بااطاق مستخدم۱۲متر پارکینگ ۱۵۰متر بنای مفید پارکت‌دیوار های‌چوب‌کاری شده آشپزخانه گازور به علت مسافرت فورابه فروش‌می رسد. تلفن ۲۴۱۰۴۲

یکدستگاه آپارتمان ۲ اطاق خوابه با سالن و پذیرائی وهال وسرویس کامل و دکوراسیون با زیر زمین و حیاط اختصاصی ۱۵۰ متر کندی ـ پرچم تلفن ۵۴۴۹۷۳ و ۵۴۱۷۳۰

خانه‌فروشی

خانه فروشی شمال شهر ۹۲۸۰۸۲

اجاره یا فروشی
طبقه‌دوم و سوم آپارتمانی‌دو نبش ۱۸۰ متر زیر بنا سه‌اطاق خواب دو هال و سرویس کامل واقع در تهران پارس‌بعد از فلکه دوم‌خیابان ۱۸۰تقاطع اول پلاک ۴۰ تلفن ۳۳۰۳۶۳
آ-۱۸۴۵

ساختمان‌فروشی با قیمت‌عادله مناسب برای شرکتها ویا ۳ خانواده که بخواهند مجاور هم زندگی کنند او ائل ۴۵متری سید خندان خیابان پیروزه ۳ طبقه مجزا هر طبقه ۳ اطاق خواب و کلیه تجهیزات دیگر سطح کامل هر یک ۱۷۸ متر مربع طبقه همکف پارکینگ و ۳ اطاق با تجهیزات کامل برای انبار و زندگی یک خانواده و یاسرایدار تلفن ۷۵۶۰۴۹

خانه ویلائی در وزراء
مشرف به پارک زیبا و سرسبز سامی زمین ۶۰۰ متر زیر بنا ۶۲۵ متر ۳ طبقه شمالی دو بر روکارتمام سنگ ۷ اطاق‌خواب اطاق نشیمن و ناهار خوری هال سالن پذیرائی و ناهار‌ـ خوری انباری گلخانه گاراژ شوفاژ تلفن کولر بفروش می رسد تلفن ۶۲۰۴۲۲ از۹ تا ۱۴ و ۷۹۰۱۰۶ از ۱۵تا۲۱
۹ـ۱ ۱۸۰۹ـآ

خانه شمالی ۲ طبقه ۵ اتاق خواب ۲ درب سرویس کامل واقع در امیر آباد شمالی تلفن ۶۳۶۱۴۵
۲ـ۱ ۱۸۶۱ـآ

خانه‌ای ویلائی بسیار زیبا در بهترین نقطه الهیه بامنظره‌عالی دارای دو سالن نشیمن‌سالن ناهار خوری هال ۵اطاق خواب اطاق مستخدم۵ سرویس گاراژ استخربا تصفیه تلفن شوفاژکولر به‌فروش می‌رسد تلفن ۲۶۲۹۷۴

۱ـ ساختمان فروشی شامل ۲۰ دستگاه آپارتمان با سرویس کامل آسانسور تهویه احداثی‌در۹۰۰ مترزمین در خیابان میرداماد‌جنب پلاك ۱۲۳

۲ـ آپارتمان بسیار لوکس با آسانسور و پارکت خیابان خواجه نصیر نزدیك سه‌راه تخت جمشید .

۳ـ آپارتمان به مساحت ۱۳۰ متر تجارتی باتلفن آسانسور تهویه خیابان امیر اتابك چهارراه‌دیبا

۴ـ آپارتمان به مساحت ۱۲۰ متر با سرویس کامل‌پارکینك‌اختصاصی

۵ـ سالن تجارتی به مساحت ۵۰متر سرویس پارکینك اختصاصی خیابان خواجه عبدالله انصاری‌مقابل کوچه‌هفتم بفروش میرسد۸۴۱۵۵۸

خانه ویلائی و مستغلات فروشی ۸۳۹۷۴۰ ـ ۸۳۹۰۲۵

اکازیون فروشی
۲ اطاق خوابه شخصی ساز ۱۲۰ متر زیر بنای مفید با فن‌کوئل و انباری مناسب برای سکونت و دفتر کار در وزراء فروشی ۶۲۳۵۱۱ و ۶۲۴۶۱۳
۱۲ـ۱ ۱۸۳۵ـآ

برخیابان سلطنت‌آباد
خانه دونبش دارای ۱۵اطاق فروشی تلفن ۲۳۳۷۱۴

اکازیون واقعی
خیابان دولت خیابان قیطریه خیابان منظریه خیابان کامور پلاک ۲۸ یکباب خانه شخصی سازبه‌متراژ ۴۶۰ متر و۱۱۰۰ متر زیر بنا دوبرخیابان‌شمالی خیابان ۱۸ متری جنوبی خیابان ۱۲ متری ۴ طبقه هر طبقه‌ای دارای ۴ اطاق خواب هال بزرگ و پذیرائی، ناهار خوری آشپزخانه بزرگ دو سرویس تمام نمای داخلی وخارجی سنگ ۷ سانتی با درب مستقلاتی بطور جداگانه یایکجا بعلت مسافرت بقیمت عادلانه بفروش میرسد تلفن ۲۴۷۲۷۴ و ۲۷۲۷۹۸
۳ـ۱ ۱۸۱۰ـآ

موقعیت استثنائی

خانه‌ایبمساحت۹۶ متر دارای ۲اطاق وسرویس واقع در قاسم آباد شاهی بدون‌واسطه بفروش‌میرسد تماس از ۶ بعد از ظهر الی ۹ شب تلفن ۳۳۷۱۲۸

اکازیون

ساختمان مهندسی ساز مدرن ۳ طبقه هر طبقه‌دو اطاق و سرویس کامل مساحت زمین ۱۲۳ متر روکار سنك مرمر سفید با تلفن ۵۴۱۶۵۲ از ساعت ۹ تا ۷ شب باغشاه خیابان کاشان خیابان ششم پلاك ۴۳

منزلی دوبر بمساحت ۱۰۷۳ متر ویلایی دارای سه اطاق خواب و تلفن واستخر وگاز شهری و شوفاژ گازی روشن وکولر واقع در تهرانسر به قیمت‌مناسب بفروش میرسدتلفن ۹۷۶۰۱۳
آ-۱۷۲۳

خانه‌ای‌دوطبقه و نیم‌مستغلاتی امیریه فرهنگ مساحت ۲۶۰ وبنا ۳۴۰ متر با۲ دستگاه تلفن بفروش میرسدتلفن ۵۶۴۷۴۶
آ-۱۹۱۹

آذربایجان خانه‌ای به مساحت ۸۷ متردارای۵ اطاق دو تلفن‌نوساز‌تمیز با سرویس کامل‌فروشی تلفن ۹۵۰۲۲۰

ویلافروشی

شرق شمیران ویلا فروشی ۲۸۴۳۸۰
آ-۱۱۲۰

ویلای سه اتاق خوابه مبلەدر تهران‌پارس مذاکره با تلفن های ۸۹۲۹۷۱و ۷۸۱۴۶۴
آ-۱۷۶۲

اکازیون عالی
ویلائی در دریا کنار بسیار لوکس و دارای موقعیت عالی دوبر، بر میدان و پارک ۴۰۰ متر با گلکاری و درختکاری بسیار زیبا شامل تلفن اطاق خواب و سالن ناهارخوری وسیع‌اطاق و سرویس‌مستخدم آشپزخانه بالوازم مبله نقدا به فروش میرسد فوری صبح‌ها تا ۱۲ تلفن ۶۸۲۴۴۹
۲ـ۱ ۱۸۰۸ـآ

ببینید مقایسه کنید ویلائی ۷ اطاقه سالن۵ دری مبله‌استخر ۸۰۰بنا ۲٫۵ طبقه اکازیون‌گیشا بلوار۶۳۸۷۳۴و۶۳۵۲۸۸

سرقفلی

اکازیون فروش انبار یا اجاره زیر زمین فروشی به مساحت ۱۵۰متر بالکن ۹۰ متر مجموع ۲۴۰ متر به ارتفاع ۵ متر مناسب برای انبار یا کارگاه یاچاپخانه در ۴۵ متری سید خندان باآب و تلفن وسند مجزا فروشی تلفن ۸۴۱۴۰۳
آ-۱۹۲۳

یکباب‌مغازه ۴ دهنه در خیابان دماوند باآب برق تلفن و اجناس لوازم منزل با پروانه یکجا واگذار میشود ۷۹۰۳۷۱

در سیدخندان
تعدادی مغازه و اگذاری نقد و اقساط ۲۳۷۴۷۵
۵ـ۱ ۱۷۲۷ـآ

یکباب مغازه خواربار فروشی در موقعیت بسیارعالی واگذار میشود نارمک خیابان‌دردشت ایستگاه دفتر فروشگاه‌جوانمرد تلفن ۷۹۶۴۸۷
۱۳۰۱ـآ

جاده قدیم شمیران
ایستگاه مینا شهر کادو دوباب مغازه ۱۲×۸ آب و برق تلفن دستشوئی بفروش‌میرسد تلفن ۲۳۳۴۸۰

کارگاهی‌بمساحت ۲۱۰ متراول جاده ورامین ۶ باب مغازه بطور سالن فروشی تلفن ۳۳۶۹۰۰
۱۸۲۴ـآ

بوتیك بچگانه در دو طبقه‌باجواز ودکوراسیون وتلفن‌پائین‌تراژ چهارراه تخت‌جمشید بهار ۶۳۹۶۸۲

چهارراه آذربایجان سلسبیل‌ه باب مغازه باشگاه تخلیه تلفن ۲۷۹۳۷۸
۱۸۰۹ـآ

جهان سرویس

تعمیرگاه بخاری‌آبگرمکن کولر یخچال اجاق گاز فوری فروشی تلفن ۵۲۸۸۲۸

مغازه فروشی‌با دو تلفن مقابل تاتر شهر تلفن ۲۹۱۱۸۱
۱۸۱۰ـآ

اجاره‌هر نوع‌ویلاآپارتمان ومحل‌کارتلفن ۹۳۶۱۸۱

مرکزاجاره

به ایرانی و خارجی آپارتمان ویلا دفترکار و سکونت از ۳۰۰۰ تومان بیالا ۶۵۵۳۹۰
۸ـ۱

یکباب خانه نوساز در ونك اجاره داده میشود تلفن ۹۲۲۲۱۰

خیابان فرح
یکدستگاه آپارتمان اجاره ۸۵۳۸۰۷
۲ـ۱ ۱۷۵۹ـآ

ویلا ، آپارتمان ، دفتر کار
درشمال شهر موجود است ۷۶۹۰۷۴ و۷۶۹۰۷۱
۳ـ۱ ۱۹۲۳ـآ

شهر مسکن

به ماتلفن کنید مستاجر دلخواهتان‌رادراختیارتان قرار دهیم یك تلفن ضررى ندارد به نفع شماست تلفن ۸۵۷۷۹۸

اجاره یا فروشی
طبقه دوم و سوم آپارتمانی‌دو نبش ۱۸۰ متر زیر بنا سه‌اطاق خواب دو هال و سرویس کامل واقع در تهران پارس‌بعد از فلکه دوم خیابان ۱۸۰تقاطع اول پلاک ۴۰
۳ـ۱ ۱۸۳۱ـآ

اجاره
نزدیك بازار

یکخانه قدیمی ساز ۵۰۰متری باآب و برق و تلفن جهت استفاده کارگاههای تولیدی ۳۵۲۷۷۱
۲ـ۱ ۱۷۲۶ـآ

پشت پارك کورش

آپارتمان از ۲۲۰۰ تومان الی ۴۲۰۰ تومان آماده اجاره به ایرانی‌و خارجی تلفن۲۳۷۴۷۵
۵ـ۱ ۱۷۳۵ـآ

اجاره آپارتمان
۳اطاق خواب باسرویس‌کامل کولر شوفاژ تلفن اجاره داده میشود ۲۲۲۴۷۹ و ۲۲۲۴۸۰
۱۷۲۱ـآ

طبقه دوم ساختمان سه اطاق خوابه مجهز با تلفن پهلوی ۶۸۰۴۶۷
۱۷۱۹ـآ

آپارتمان جهت سکونت ودفتر کارموجود است ۸۵۸۹۰۲
۱۳۷۰ـآ

ساختمان اکازیون
شامل ۷۰ اطاق فن‌کوئل آسانسور پر ظرفیت برق ۱۵۰ آمپرپارکینگ وسیع و چندین تلفن در حوالی میدان‌آرژانتین با اجاره مناسب ۶۲۳۵۱۱ و ۶۲۵۲۰۱

تغییرمحل

شرکت ساختمانی دماغه به‌آدرس زیر منتقل گردید روزولت شمالی بالاتراز تخت طاوس‌جنب کاباره بوکاچیو طبقه دوم تلفن ۸۴۷۱۲۶

فروشگاه جدید صنایع حوله بافی عمده (برق لامع) خرده
در خیابان پهلوی روبروی هتل ویکتوریا افتتاح شد وانواع حوله‌های ست عرضه میشود
تلفن ۸۹۸۱۱۶ . .

توجه‌ـتوجه

کاشی ساده ۱۵×۱۵ و گلدار ـ سرامیك و سرویس بهداشتی در انواع طرحها و نقش های زیبا و رویائی
ازایتالیاوانگلستان
وارد شد : کاشی ساده از متری
۵۷۰ریال ببالا
کلی و جزئی تلفن ۶۵۵۳۹۰

اجاره‌ها
آپارتمانهای ۲ و۳ و ۴ و ۵ اطاق خوابه با اجاره ۴هزار تومان ببالا
تهیه مسکن گلدهاوس تلفن ۶۵۰۴۱۳ ـ ۶۵۲۶۳۲

زمین ـ فروشی
زمینهای صنعتی و کارخانه از ۱۸۰متربه بالا با جواز ۷۸۰۶۷۰
زمین جهت مرغداری ۱۱ هزار متربه ۴۵ متری اسفالته‌فروشی تلفن صبحها ۵۶۲۵۸۰ عصرها ۹۵۶۸۳۴
۱۵۰۰ متر زمین واقع‌در تهران دشت کرج دارای آب و برق بعلت‌مسافرت نقدا بفروش می‌رسد تلفن ۵۲۰۲۵۱
فروش‌زمین ساختمانی۹۲۸۰۸۲ ۱۳ـ۱ ۱۶۲۲ـآ

اراضی تهران‌پارس
خارج از محدوده عنات کوتر‌سازمان‌چای‌حکیمیه جوادیه خریدار و فروشنده‌ایم تلفن های ۷۸۲۰۳۰ و ۷۸۰۰۶۱

زمین و کارخانه صنعتی اجاره‌ـفروشی۷۹۸۹۰۴
دو قطعه زمین در شمیران داخل و خارج محدوده فروشی ۲۸۴۳۸۰
درمجاورت طاوسیه جاده کرج قزوین‌چندین قطعه زمین۱۰۰۰ متری در یک شهرك فروشی‌ـ ۲۹۰۱۶۶
آ-۱۹۳۰

زمین مهر شهر وشهرك غرب فروشی ۸۳۱۴۰۲ و ۸۲۴۰۱۰
زمین شرق میدان خراسان شهرك مسعودیه‌ومشیریه متری ۳۰۰ تومان به بالا فروشنده و خریداریم ۳۵۴۹۴۶
زمین شرق میدان خراسان قطعات۱۰۰متر ببالا متری ۳۰۰ و۴۰۰ و ۵۰۰ تومان فروشی تلفن ۳۶۰۲۲۰
۲۰۰ هکتار زمین کیلو متر۴۰ قزوین بعد از آبیک با دوحلقه چاه عمیق دارای برق و درختکاری میوه برای استفاده دامداری و کشاورزی وغیرو بفروش میرسد طالبین همه روزه بعد ازظهراز ساعت ۳ الی ۱۰ شب باتلفن ۲۸۶۸۱۶ تماس بگیرند.
۴ـ۱ ۱۷۲۰ـآ

زمین‌فروشی فاز دوم مهرشهر ۸۳۵۹۲۴
۲ـ۱ ۱۸۰۵ـآ

اجاره‌داده‌میشود

رابینسون معرفی میکند
۱اطاق خوابه ۳۵۰۰ تومان
۲ اطاق خوابه ۴۵۰۰ تومان
۳اطاق خوابه ۵۵۰۰ تومان به‌اضافه صدها آپارتمان جهت اجاره در تمام نق

نیازمندیهای اطلاعات

تلفنهای: ۳۱۱۲۲۹-۳۱۱۲۳۰

نیازمندیهای اطلاعات تلفنی آگهی میدهد

آپارتمان مسکونی ومحل کار اجاره‌ای فوری‌موجود است ۸۴۸۵۵۳

آپارتمان جهت اجاره موجود است تلفن ۶۸۲۲۷۰

آپارتمان دو اتاق خوابه۱۴۴ متر با پارکینگ و نک ملاصدرا خیابان شیراز تلفن ۶۲۱۷۳۷ ۱ـ۲ آ ـ۱۹۴۷

آپارتمان قلهک خیابان یخچال به مساحت ساختمان ۵۰۰ متر دارای۴ اطاق خواب یک‌اطاق مطالعه‌یک هال نهار خوری در حدود۱۰۰ متر و مبلمان کامل وکلیه لوازم‌اجاره داده می شود با تلفنهای ۵۳۵۰۸۷ و ۲۶۰۰۱۹ تماس حاصل‌فرمائید. آ ـ۱۷۷۸

اکازیون

دو واحدآپارتمان مستقل هر واحد دارای چهار اطاق خواب با ۲۵۶ متر زیر بنای مفید و سرویس کامل‌وشوفاژ واقع در تهران پارس اجارمیا فروشی‌تلفن ۷۸۳۴۲۵ از ساعت ۳ بعدازظهر ببعد ۱ـ۲ آ ـ۸۲۴۷

اطاق به خانمی اجاره داده‌میشود‌تلفن۷۸۴۸۹۸

بوفه

بوفه آموزشگاه خیام اجاره داده میشود تلفن ۳۴۳۴۴۳ آ ـ۱۹۱۷

مورد نیاز اجاره

S.F.A

نخستین مرکز اجاره‌به خارجیان۱۳ـ ۶۵۱۲۱۲

طالب یك منزل اجاره در شمیران تلفن ۲۷۱۱۵۳

آپارتمان و ویلانیازمندیم شمال‌شهر ۸۰ـ۲۲۲۴۷۹

شهر مسکن

به ما تلفن کنید مسکن اجاره‌ای دلخواهتان رادر اختیارتان قرار دهیم یك تلفن ضرری نداردبنفع شماست‌تلفن ۸۵۷۷۹۸

تعدادی آپارتمان ۳۰۰۰ تومان ببالا نیازمندیم ۶۸۲۲۷۰

برای اجاره بخارجیان

بچند آپارتمان همکف‌با حیاط و استخر و تلفن مستقل در اطراف‌جردن و میرداماد‌با قیمت‌خیلی خوب نیازمندیم۲۲۸۴۱۲ و ۲۲۲۶۰۹

تعدادی آپارتمان و ویلا جهت اجاره در شمال شهر نیازمندیم ۸۰ـ ۲۲۲۴۷۹

چندین‌خانواده

آمریکائی و آلمانی

بتعدادی آپارتمان و ویلا در شمال‌شهر مخصوصا پهلوی داودیه ، دروس، سلطنت‌آباد باشوفاژ و کولر و تلفن نیاز فوری دارند . تلفن ۶۸۷۸۱۲

ویلاو آپارتمان شمارابه ایرانی وخارجی دراسرع وقت‌اجاره میدهیم تلفن ۲۳۲۷۸۷

نیازاجاره

در هر نقطه تهران خانه یا آپارتمان برای اجاره فورا نیازمندیم ۶۵۵۳۹۰ ۱ـ۸

تعدادی ویلاوآپارتمان برای خارجیان شرکت شمال‌شهر احتیاج‌است ۸۵۰۶۳۱

به دو اطاق حدودخیابان های آذربایجان آیزنهاور و رودکی برای سکونت یك خانواده ۲ نفری مورد نیاز است از ۸٫۵ الی ۱ و از ۴ الی ۶٫۵ بعداز ظهر تلفن ۳۲۸۳۸۷

آپارتمان اجاره محل کار ۹۳۳۹۷۶

ویلا و آپارتمان درشمال شهر برای کارمندان عالیرتبه شرکت خارجی فوری نیازمندیم۲۲۲۶۳۰ و ۲۲۰۵۱۱

آپارتمان وویلا در شرق شمیران جهت اجاره نیازمندیم ۲۸۴۳۸۰ آ ـ۱۱۲۴

ویلا وهمکف شمال شهر برای خارجیان نیازمندیم ۲۳۰۲۷۳

آپارتمانی طبقه دوم دو اطاق خوابه در عباس آباد تمام موکت با تلفن مستقل برای سکونت اجاره داده می‌شود تلفن ۸۴۳۱۹۸ آ ـ۱۸۲۸

آپارتمان ۳ اطاق خوابه طبقه اول با شوفاژ کولر پارکینگ در بهترین نقطه تهران پارس برای اجاره تلفن ۹۳۰۷۰۳ آ ـ۱۸۰۱

آپارتمانی ویلائی بی اندازه زیبا ولوکس همکف وزیر باغ اختصاصی استخرشنا با تصفیه وتهویه مطبوع تلفن پارکینگ ۴اطاق‌خواب۲حمام ۲آشپزخانه سالن‌های وسیع متعدد خیابان وزراه اجاره ۱۵ هزار تومان تلفن ۶۶۶۴۲۰ ۱ـ۲ آ ـ۱۸۰۳

به‌عهد دستگاه‌آپارتمان مسکونی ومحل کار اجاره‌ای ارزان نیازمندیم ۶۲۱۵۶۹ـ ۸۴۸۵۵۳ آ ـ۱۷۰۸

یک طبقه آپارتمان اجاره داده میشود نوسیده بشهر زیبا ۳ اطاق خواب سرویس کامل مبلمان‌صبحها ۱۱ الی ۱۳ بعد از ظهر ها ۹ به بعد تلفن ۹۴۰۷۷۰ آ ـ۸۲۲۵ ۱ـ۲

۳دستگاه آپارتمان‌نوساز واقع در خیابان پهلوی بالاتر از پارك ساعی کوچه شروان پلاك ۱۱ هر یك به‌مساحت ۳۰۰ متر مربع ۴ اطاق خوابه مجهز به‌تمام وسایل‌یکجا و جداگانه جهت محل کار و سکونت اجاره‌داده میشود طالبین از ساعت ۲ الی ۵ بعد از ظهر با تلفن‌های ۶۸۳۵۳۲ و ۶۸۳۵۳۳ تماس بگیرند.

بهترین نقطه‌شمالی‌شهر یك اطاق برای‌دفتر کار با سرویس کامل‌وخدمات با ودیعه اجاره داده میشود . ۸۳۵۲۲۲ و ۸۳۹۰۲۵

برای محل کاروسکونت جهت اجاره موجود ۸۴۷۹۸۲ و ۸۰۳۷۳۶

یکدستگاه ویلا حدود حسینیه ارشاد ـ باکلیه وسایل ـ استخر ـ کولر ـ تلفن ـ مستخدم ـ شوفاژ دارای ۴ اتاق خواب مبله یا غیر مبله اجاره داده‌می شود ۲۲۸۹۷۱ تفکری ۱ـ۲ آ ـ۱۷۷۳

ویلا و خانه فروشی نیازمندیم ۸۳۵۲۲۲ و ۸۳۹۰۲۵

شرکت خارجی فوری

بتعدادزیادی آپارتمان و ویلای مدرن با تلفن در شمال شهر نیاز دارد ۲۲۸۴۱۲ و ۲۲۲۶۰۹

مورد نیاز برای خرید

خریدارزمین اعسریه ۲۴۱۳۵۹ ۱ـ۱۱ آ ـ۷۹۵

آپارتمان در شمال شهر خریداریم ۸۳۵۲۲۲ و ۸۳۹۰۲۵

خریدار زمین اعسریه ۲۴۳۳۴۶ ۱ـ۱۰ آ ـ۲۰۹۶

خریدار یك خانه یا یك قطعه زمینی در شمیران ۲۷۱۱۵۳

اهواز

زمین‌خریداریم۷۹۴۴۱۸

خرید و فروش‌آپارتمان ۹۲۲۷۳۹

خرید زمین ساختمانی۹۳۳۹۷۶ ۱ـ۱۳ آ ـ۱۶۲۳

زمین در حومه کرج و ملارد به قیمت منطقه‌ای خریدار و فروشنده‌ایم تلفن۹۳۹۵۵۹

اهواز

زمینهای‌اهواز ـ خرمشهر آبادان‌خریداریم۶۶۸۳۷۴

خرید خانه کلنگی شمال شهر ۹۲۸۰۸۲

خرید و فروش زمین های بلوار رضا پهلوی تلفن ۳۴۵۶۵۳

زمینهای‌تهران پارس خریداریم ۷۹۳۰۲۰ ۱ـ۱۲ آ ـ۱۹۰۷

خرید زمین بلوار رضا پهلوی ۳۴۴۹۸۲ ۱ـ۱۲ آ ـ۴۸۷۲

ویلا و خانه فروشی نیازمندیم ۸۳۵۲۲۲ و ۸۳۹۰۲۵

یکقطعه زمین در داخل یا خارج محدوده شمیران خریداریم ۲۸۴۳۸۰ آ ـ۱۳۱۹

خرید آپارتمان شرق شمیران ۲۸۴۳۸۰ آ ـ۱۳۱۸

ویلادرشرق شمیران خریداریم ۲۸۴۳۸۰

یکقطعه زمین مساحت تاحدود ۱۰۰۰ متر مربع جهت احداث کارگاه برجاده کرج قزوین‌بین سه‌راه کوهر دشت تا حصارك مورد احتیاج است تلفن ۶۴۱۷۰۴ شرکت ساختمانی جارچوب ۱ـ۲ آ ـ۱۸۶۱

زمین در مهر شهر و شهرك غرب خریداریم ۸۲۴۰۱۰ و۸۳۱۴۰۲

در افسریه‌شرق تهران ویا حدود جاده خراسان زمینهای قطعات کوچك ۱۰۰ و ۱۵۰ متری شما را خریداریم . تلفن ۲۲۲۸۶۶

بنگاههای معاملات املاك

بورس اراضی مهرشهر کوی ولیعهد گوهردشت ۶۴۸۲۵۵

خرید وفروش مهرشهر گوهردشت ،فردیس ۹۲۲۷۳۹

بورس املاك شمیران دفتر براتی ۲۷۲۵۷۵ آ ـ۱۴۷۳

جهت اجاره و خرید و فروش آپارتمان در غرب تهران باما تماس‌بگیرید تلفن ۹۸۲۵۷۵ از۹صبح تا ۱۲ و ۳ تا ۷ شب

معاملات پول

پول

در مقابل چك کارمندی مازاد سند ملك و تلفن چنانچه در رهن یاگرو باشد در اسرع وقت پرداخت می نمائیم.

۶۶۹۷۰۰

شاهرضا مقابل سینما دیانا ساختمان۱۶۲طبقه سوم شرکت اورورا

پول فوری

در مقابل چك کارمندی اتومبیل تلفن و ملك و مازاد ملك ۸۳۹۷۴۰

پول راکد شما رابا انتقال مبیع هزاری ۵۰ تومان سود می‌دهیم ۷۵۶۴۲۴ و ۷۵۷۵۳۵

پول شرطی موجود ۸۲۲۶۵۹

پول موجود است تلفن ۶۸۰۱۳۶

وام فوری

ارزانتر از همه جا روی ملك ـ اتومبیل و چك کارمندی و مازاد ملك چنانچه در رهن و گروباشد فوری‌پرداخت میشود

۶۴۴۵۱۹

وام‌درمقابل چك‌کارمندی

۷۵۲۱۳۳

پول فوری در مقابل‌خانه و مستغلات موجود ۹۲۸۴۶۵

وام فوری

درمقابل ملك ۶۵۵۳۹۰

پول شرطی موجود ۶۸۴۵۲۵

پول شرطی از صد هزار تا ۵ میلیون تومان نیاز ۹۲۰۸۲۹

مورد نیاز

پول شرطی در مقابل خانه ارزنده مورد نیاز است ۷۵۷۵۳۵ و ۷۵۶۴۲۴

پول شرطی نیازمندیم ۸۳۷۶۸۴

معاملات تلفنی

تلفن پیام مرکز خرید و فروش

۳ـ ۲ـ۸۵۳۰۳۱

استخدام

استخدام منشی

خانم مسلط به تایپ انگلیسی و فارسی‌جهت کار تمام وقت مورد نیاز این شرکت است لطفا با تلفن های ۶۶۵۷۳۱ ـ ۶۴۳۵۹۰

سرویسکار شوفاژ با حقوق مکفی نیازمندیم تلفن ۶۵۹۱۴۹ ۱ـ۵ آ ـ۱۸۰۰

تلفنچی و بایگان

۱نفر بانو یا دوشیزه برای کار در یك شرکت خصوصی ازساعت ۸الی ۱ و ۴ الی ۸ استخدام میشود تلفن ۶۶۶۱۳۶

استخدام فوری

چندنفر جوشکار برق‌و کاربرید و برقکارصنعتی ماهر برای شهرستانها نیازمندیم خیابان پهلوی جنب سینما رادیوسیتی کوچه گیلانشاه شرکت بوران مراجعه شود

شرکت سهامی فیروزبه چند نفر

پیشخدمت

با سواد که سن آنها بیش از ۴۵ سال نباشد احتیاج دارد داوطلبین‌به دفترشرکت‌سهامی‌فیروز خیابان تخت‌جمشید بین ویلا وبهجت آبادشماره ۲۱۹ مراجعه نمایند.

تعدادی‌برشکار جهت‌کار در یك شرکت تولیدی نیازمندیم تلفن۶۵۲۹۲۴

بیکنفر دوشیزه یا بانو جهت کار های دفتری مورد نیازاست تلفن ۳۱۲۲۳۴

به یکنفر سکرتر تمام وقت که ماشین نویسی بداند نیازمندیم تلفن ۶۴۸۷۲۴

تحصیلدار

باضامن‌معتبر وگواهینامه موتور نیازمندیم ۸۹۲۲۴۳

بدو نفر جوان خوش‌برخورد سواد حدود دیپلم با وسیله نقلیه فوری نیازمندیم ۶۸۲۲۷۰

آگهی استخدام

یك موسسه تولیدی‌برای تکمیل کادر اداری خود بافراد زیر نیازمنداست

۱ـ ماشین‌نویس فارسی و لاتین

۲ـ دفتردار و بایگان

۳ـ راننده

۴ـ خدمتکار

داوطلبین از ساعت ۸ تا ۱۶ به نشانی خیابان پهلوی بالاتر از میدان ولیعهد جنب سینما آتلانتیك کوچه خورشید پلاك ۲۳ و ۲۵ مراجعه نمایند .

یکنفر مهندس‌ساختمانی جهت شهرستان اهواز مورد نیاز است باتلفن ۶۶۷۶۷۶ تماس حاصل فرمائید

کارگرسری‌دوربیازمندیم تلفن ۶۴۸۴۳۰

چند نفر تایپیست آی ـ بی‌ـام نیازمندیم تلفن ۶۴۲۳۱۷

به‌یك خدمتکار زن‌شبانه روزی برای کار منزل و آشپزی سبك جهت یك خانواده چهارنفره نیازمندیم از متقاضیان تقاضا میشود تا قبل‌از ساعت ۷ شب با تلفن ۲۲۲۱۳۹ تماس حاصل نمایند .

شرکت آی . جی.اس

افراد زیر را به همکاری دعوت مینماید :

۱ـ دوشیزه یا بانوجهت جوابگوئی تلفن تمام‌وقت

۲ـماشین‌نویس‌تمام‌وقت یا نیمه وقت مسلط به تایپ فارسی با سابقه

۲ نفر

۳ـ بازاریاب با حقوق ثابت و مکفی ۳ نفر

۴ـ کارمند دیپلمه جهت امور دفتری

۵ـ راننده دو شخصی‌با تحصیلات حدود سیکل با سابقه رانندگی حدود یك سال ۱ نفر

۶ـ تحصیلدار با داشتن موتورسیکلت و آشنا به نقاط تهران ۳ نفر

۷ـ مستخدم مرد بین ۱۸ تا ۲۲ سال تمام‌وقت ۲ نفر .

متقاضیان از ساعت ۹تا ۱ و ۳ الی ۷ با تلفنهای ۷۶۳۴۰۴ ـ ۷۶۰۱۴۹ ـ ۷۶۴۷۴۶ ـ ۷۵۷۷۶۰ و یا به آدرس جاده قدیم شمیران باغ‌صبا مقابل ملك شماره ۴۶۷ طبقه دوم مراجعه نمایند .

استخدام‌سرایدار

یکنفر سرایدار مجرد وارد به امور نامه رسانی با موتور و نظافت دفتر نیاز فوری داریم تلفن ۶۵۲۰۵۳ آ ـ۱۹۱۳

هنرپیشه زن ومرد

آموزشگاه هنری پاترا باامتیاز رسمی‌از وزارت فرهنگ وهنر عده‌ای خانم و آقا جهت تعلیم هنرپیشگی. و شرکت در فیلم سینمائی و سریال تلویزیونی میپذیرد داوطلبان همه روزه از ساعت ۱۰٫۵ صبح الی ۱۲ واز ۱۵ره الی ۷٫۵ بعد ازظهر مراجعه نمایند. احمد کاشانی کارگردان تاتر ـ نشانی دروازه دولت روبروی پمپ بنزین کوچه حمیدالدوله تلفن ۳۱۴۵۳۹ آ ـ۱۹۰۱

استخدام بانوی ماشین‌نویس یک نفر بانوی ماشین نویس مورد احتیاج است از ساعت ۵الی۸٫۵ عصر به‌تلفن۳۰۵۰۳۸ مراجعه شود. ۱ـ۱۲ آ ـ۱۹۱۶

خدمتکار زن جهت امور منزل شبانه‌روزی نیازمندیم ۶۲۳۸۳۹ از ساعت ۹ صبح تا ۱۲

یکنفر نظافتچی بعد از ظهر ها مورد نیاز است تلفن ۸۹۸۷۷۰

شرکت‌فریکشن استخدام‌مینماید

۱ـ دوشیزه یا بانوجهت ماشین نویسی فارسی‌و جوابگوئی تلفن یکنفر

۲ـ مستخدم مرد جهت دفتر مرکزی بطور تمام وقت تلفن ۸۹۶۶۸۷ از ساعت ۴ الی۷ بعدازظهر

کارگر دوزنده مرد تمام وقت جهت دوخت پرده نیازمندیم تلفن ۳۴۲۲۰۶

تعدادی تکنیسین ـ نقشه بردار و ناظر فنی با حداقل ۵ سال سابقه‌در نظارت‌کارهای راهسازی جهت‌خدمت درآذربایجان استخدام میشود

طالبین‌به خیابان فیشر ـ آباد خیابان نیکو شماره ۴۳ مهندسین مشاوراتکو مراجعه فرمایند

تعدادی مهندس راه و ساختمان‌با حداقل۵سال سابقه درنظارت کارهای راه‌سازی‌جهت خدمت‌در آذربایجان استخدام می شود

طالبین‌بخیابان فیشرآباد خیابان نیکو شماره ۴۳ مهندسین مشاور اتکو مراجعه فرمایند

یك‌شرکت معظم‌تولیدی

به‌افراد زیرنیازمنداست

فروشنده‌محصولات‌ساختمانی

۱ـ به چند نفر فروشنده محصولات ساختمانی با تحصیلات حدود دیپلم و آشنائی به زبان‌انگلیسی با حقوق و مزایای‌مکفی‌در امور فروشندگی .

۲ـ بیکنفر منشی با دانستن تایپ فارسی و آشنائی به زبان‌انگلیسی

۳ـبیکنفرسرپرست‌امور واردات با تجربه کافی .

واجدین شرایط میتوانند همه روزه‌درساعات‌اداری با تلفن های ۳۱۲۹۰۱ و ۳۱۲۴۸۰ تماس حاصل نمایند .

شرکت‌ملی‌صنایع مس‌ایران

آگهی‌استخدام

شرکت ملی صنایع مس ایران‌دونفرماشین‌نویس فارسی و یکنفر ماشین نویس لاتین با تجربه‌رابا حقوق مکفی استخدام می نماید .

شرایط عمومی استخدام:

۱ـتابعیت‌ایران

۲ـعدم‌سوءپیشینه

۳ـدارابودن‌ورقه‌پایان خدمت‌یامعافی

۴ـعدم‌اشتغال‌درسازمانهای‌دولتی

ازداوطلبین تقاضامیشود جهت تکمیل پرسشنامه استخدامی همه روزه لغایت ۲۵ر۹ر۲۵۳۶ باستثنای‌روزهای‌پنجشنبه از ساعت ۸½ الی ۱۶½ به دفتر این شرکت واقع در تهران بلوار الیزابت دوم ـشماره ۵ مراجعه نمایند م‌الف ۲۰۲۳۳

دانش آموزان عزیز از همین حالا بفکر قبولی باشید گروه تدریس

۹۶۱۹۰۸

کلیه دروس اول تا چهارم

نظری با تضمین دبیر ۸۴۵۴۱۵ـ ۸۴۲۸۶۲

تدریس خصوصی ـ انگلیسی در منزل یامحل کار شما تلفن ۲۷۱۶۱۲

کلیه دروس

نظری ، راهنمائی دبیرستان ، هنرستان

۸۲۰۹۷۳

انگلیسی فرانسه تلفن ۶۵۲۶۵۹

ریاضیات راهنمائی و نظری ۷۸۳۵۸۶ ۱ـ۳ آ ـ۱۸۷۴

انگلیسی خصوصی‌مکالمه تلفن ۹۷۱۸۷۶

مکالمه انگلیسی فرانسه آلمانی

۸۲۰۹۷۳

پانسیون

پانسیون‌کاخ‌شمالی‌خانم کارمند و دانشجو ۶۶۰۸۵۱ و ۶۴۸۳۹۵

بیك‌بانوی مستخدم‌جهت نگهداری‌نوزاد بطورنیمه وقت یا تمام‌وقت‌باحقوق مکفی نیازمندیم شمیران تلفن ۲۷۵۱۰۳

تحصیلدارجهت انجام کارهای دادگستری تمام وقت نیازمندیم ۳۱۱۶۰۹ آ ـ۱۸۲۳

به چند نفر دوشیزه یا بانو جهت کار زرگری نیازمندیم‌تلفن ۳۱۹۰۷۳ـ۳۱۴۶۳۴ ۱ـ۲ آ ـ۱۸۲۱

شرکت سهامی کشباف رومیلو به تعدادی کارگر زنانه دوز نیازمند است با تلفن ۳۰۰۵۷۴ تماس بگیرید. ۱ـ۵ آ ـ۱۸۱۰

یك خدمتکار زن از ۳۰ سال به بالا مورد نیاز است تلفن ۶۲۸۶۸۳

یك شرکت با مدیریت اروپائی احتیاج به یك سکرتر و رسپشن تمام وقت دارد . ساعت کار ۸ الی ۵ بعدازظهر . با دو روز تعطیل درهفته و حقوق و مزایای عالی. داوطلبین‌باتلفن۸۳۵۷۲۵

یکنفرحسابدارباز نشسته تمام وقت‌مورد نیازاست راهنمای ۴۶۷ تلفن ۳۱۱۰۸۰

گاید

بچند نفر جوان دیپلمه که آشنا بزبان‌انگلیسی باشند با اتومبیل نیازمندیم تلفن۸۴۴۱۱۲

جویای کار

راننده دو شخصی با بیش‌از ۳ سال سابقه کاربا اتومبیل پیکان‌تمام وقت در تهران و شهرستانها جویای کار می‌باشد با راهنمای ۴۶۰ روزنامه اطلاعات تلفن ۳۱۱۰۸۰

پرستار ـ آشپز ـ مستخدم و راننده آماده کار تلفن۷۶۲۵۰۲ ۱ـ۳ آ ـ۱۷۲۸

راننده

راننده با ۶ سال سابقه متاهل آماده کار ۴۶۶ تلفن ۳۱۱۰۸۰ آ ـ۱۲۱۴۳

مهندس برق تلفن ۹۶۵۲۴۷ ۱ـ۱۴ آ ـ۱۲۱۵۵

آموزشگاهها

آموزشگاه ربانی

ماشین نویسی فارسی ولاتین رابا متد جدید ده انگشتی در آموزشگاه‌مجهز و مدرن ربانی بیاموزید و در بهترین سازمان هابا حقوق مکفی استخدام شوید شاه آباد مقابل سینما حافظ ۳۱۷۱۳۵ آ ـ۱۴۸۴

ماشین نویسی بیژن

با حسن شهرت میدان ژاله تلفن ۳۴۸۳۸۴ آ ـ۱۶۱۷

دوره علمی و عملی هر یک از رشته

حسابداری

دفترداری دوبل ماشین نویسی فارسی و لاتین منشیگری بایگانی

راباحداقل‌شهریه در کوتاهترین مدت فراگیرید شاهرضا چهار راه پهلوی مقابل تئاتر شهر پلاك ۶۶۱

آموزشگاه پوریا تلفن ۶۴۰۷۶۶

تدریس خصوصی

مکالمه انگلیسی

رادر مدت کوتاه بیاموزید

تلفن ۶۵۲۴۵۷

انگلیسی ،فرانسه ، آلمانی ، عربی ،

تلفن ۶۶۹۷۸۳

کلیه دروس

۶۶۹۷۸۳

ریاضیات

فیزیك‌شیمی توسط لیسانس ببالا

تلفن ۸۳۳۳۱۹

انگلیسی توسط Miss Janet

تلفن ۶۵۲۹۲۴ آ ـ۱۸۳۱

خانه‌شمارا بخارجیان اجاره‌میدهیم

۸۲۴۹۵۳ سازمان نیازمندیهای خارجیان خانه‌شمارا بخارجیان اجاره میدهد ۸۲۷۹۰۱-۸۳۸۱۰۶

وزیدی ۶۵۸۱۸۸ ۶۵۳۷۴۳ اجاره بخارجیان ـ خرید ـ فروش

مؤسسه امپایر ۲۳۷۵۰۰ خانه بخارجیان اجاره میدهد ۲۳۸۹۵۵-۲۳۲۲۲۲

مؤسسه امور خارجیان مرکز اجاره خانه بخارجیان ۷۵۱۷۸۳-۷۵۲۳۵۸

۲۶۷۲۲۹ سریعترین مرکز اجاره منزل شمابه خارجی و ایرانی

مرکز اجاره بخارجیان خرید و فروش ۹۳۶۲۷۸ و ۹۲۲۲۱۶ ۱ـ۱۰ آ ـ۱۷۲۹

یونیك UNIQUE خانه بخارجیان اجاره میدهد ۲۲۵۵۰۴ ۲۲۶۴۸۷

مؤسسه ظفر ZAFAR سریعترین مرکز اجاره خانه بخارجیان اجاره میدهد تلفنهای ۲۲۷۷۴۰-۲۲۸۵۸۹

مؤسسه نیازمندیهای خارجیان خانه بخارجیان اجاره میدهد ۸۳۰۰۸۲ - ۸۳۰۰۸۱ ۸۲۱۷۲۳ - ۸۲۱۸۱۱ ۳۱۱ خدمت جنبش متحد ضد مبارزه آمریکا

سازمان مسکن کندو کانون اجاره بخارجیان ویلا آپارتمان خرید و فروش دفترکار ۲۲۷۶۳۸-۲۲۷۶۳۹

مؤسسه فرد بزرگترین مرکز اجاره بخارجیان ۶۸۶۱۵۸-۶۸۵۷۳۷

شرکت پنج قاره

باکادرمجهز درامور اجاره بخارجی وایرانی وخرید‌وفروش ۸۵۸۰۴۶ و ۸۵۰۸۳۴ ۶۸۱۲۳۱ و ۶۸۵۳۳۳

سازمان مسکن پارس مرکزاجاره بخارجیان ۸۴۸۴۲۴ ۸۵۳۸۵۳ ۸۵۷۵۸۵ خرید‌وفروش

آژانس استار اجاره بخارجیان ۸۴۶۱۶۳-۸۵۶۱۷۴

پیشتاز پیشتاز اجاره بخارجیان ۳۱۷۷۴۲-۳۹۱۰۵۵

هرنوع ویلا و همکف‌در شمال‌شهر برای‌سکونت روسای خارجی فوری نیازمندیم۲۲۲۶۳۰ و ۲۲۷۵۱۱

شماره ۱ تقاطع کوروش کبیر و ۴۵ متری ۲۳۸۷۹۹ ۲۳۶۰۷۸ سازمان یونیورسال خرید و اجاره بخارجیان ۲۴ ساعته ۲۳۶۵۹۳ ۲۳۹۱۱۸ سازمان یونیورسال بانگهبان کماندو و دفترکار و خرید و فروش شماره ۲ روبروی شمال بین المللی

شرکت تی دم مرکز اجاره به ایرانی و خارجی ۸۴۸۵۵۳ـ۶۲۱۵۶۹

سازمان کلدن سیتی مرکز اجاره به خارجیان تلفن ۷۶۲۲۵۷-۷۵۶۹۲۲

شهر مسکن مرکز اجاره به ایرانی و خارجی ۸۵۷۷۹۸

تهیه مسکن آگشن اجاره بخارجیان ۶۸۷۸۱۲

سازمان نیازمندیهای فرخ مرکز اجاره وخرید وفروش ۲۲۹۱۵۵-۲۲۹۱۵۷ مباشرت نیز میپذیریم

اجاره بخارجیها۲۷۱۱۵۳

نیازمندیهای اطلاعات

تلفنهای: ۳۱۲۴۱۳-۳۱۱۲۲۷

آگهی استخدام بامسکن

شرکت میخ سازی ایران

واقع در خیابان مدیریت‌جاده فرخ‌زاد کارگران زیر را استخدام مینماید.

۱ـ کارگر آبکار فلزات بامسکن یکنفر
۲ـ مکانیك ماشین‌آلات تولیدی با مسکن دونفر
۳ـ راننده مینی‌بوس باسابقه کار با مسکن یکنفر
۴ـ کارگر ساده بدون مسکن ۱۵ نفر

کارگران ساده میتوانند از سرویس کارخانه از طریق تهرانپارس ونارمك استفاده نمایند. طالبین باتلفن ۶۸۱۰۴۴ جهت راهنمائی تماس گرفته یا از طریق ۲۴ اسفند خیابان جمالزاده با اتوبوس های خط فرخ‌زاد بکارخانه مراجعه نمایند.

آگهی استخدام

سازمان شاهنشاهی خدمات اجتماعی به تعدادی لیسانسیه حسابداری ودیپلمه ریاضی و ماشین‌نویس نیازمند است داوطلبین میتوانند با در دست داشتن مدارك لازم به کارگزینی مرکزی سازمان واقع در خیابان قوام‌السلطنه طبقه ششم مراجعه نمایند.

CHAUFFAGEKAR

شرکت صنعتی شوفاژکار

افرادزیر رادعوت بهمکاری مینماید

۱ـ کارمند ارشد بازاریابی	یك نفر
۲ـ کاردان فنی تاسیسات شوفاژ	دو نفر
۳ـ بازاریاب فروش	سه نفر
۴ـ حسابدار صنعتی ومالی	چهار نفر
۵ـ تراشکار	ده نفر
۶ـ تحصیلدار موتورسوار	یك نفر

جهت ردیف دوم دیپلمه های فنی برق و تاسیسات در شرائط مساوی ارجحیت دارند واجدین شرائط با دوسال سابقه‌کارمیتوانند همه روزه‌بخیابان تخت‌جمشید بین‌ملك‌الشعرای بهار و روزولت شماره ۴۲۵ تلفن ۸۳۵۹۹۱ و ۸۳۸۶۷۷ مراجعه فرمایند.

استخدام دبیران منشیگری

این مدرسه دبیران منشیگری را که وقت آزاد دارند با حقوق مکفی برای تدریس صبحها (اوقات آزاد) استخدام می‌نماید خیابان پهلوی بالاتراز تخت جمشیدشماره ۱۵۹ تلفن‌های ۶۶۰۶۷۸ و ۶۴۸۱۹۹ و ۶۶۶۶۵۰

یك شرکت مهندسین مشاور

برای کار دردفتر مرکزی افراد زیر رااستخدام مینماید.

۱ـ نقشه‌کش اجرائی معماری با حداقل ۶ سال سابقه کار
۲ـ نقشه‌کش اجرائی سازه با حداقل ۶ سال سابقه کار
۳ـ نقشه‌کش برق با حداقل ۶ سال‌سابقه‌کار
۴ـ نقشه‌کش تاسیسات با حداقل ۶ سال سابقه کار

فقط واجدین شرایط همه روزه بین ساعات ۹ تا ۱۲ به آدرس زیر مراجعه فرمایند.
خیابان کورش کبیر روبروی بی‌سیم پهلوی شماره ۹۵۴ طبقه چهارم

سرپرست‌فروش (سوپروایزر)

برای سرپرستی و تعلیم تیمهای سیارفروش خود آموز های مدرن سمعی و بصری‌والکترونیکی زبانهای خارجی. حداقل سن ۲۵ سال ـ داشتن تجربه در کار فروش و آموزش سیلزمن ـ قدرت و استعداد رهبری ـ کارتمام وقت.
کسانی که زبان عربی بدانند و واجد شرایط دیگر نیز باشند پس‌از کسب تجربه کافی‌درایران در صورت تمایل به حوزه‌امارات‌عربی خلیج‌فارس اعزام خواهند شد.
حقوق ثابت مکفی و پورسانتاژ تساعدی.
از ساعت ۹٫۳۰ الی ۱۲ به چهارراه پهلوی کوچه جنب تئاتر شهر شماره ۱٫۲۹ طبقه آخرمراجعه فرمائید.

آگهی استخدام

یك‌شرکت‌معظم‌داروسازی‌خارجی بچندنفرویزیتور تمام‌وقت ویکنفر سوپروایزر برای تهران نیازمند است.

شرایط:

۱ـ دفترچه پایان خدمت و یا معافیت دائم.
۲ـ دیپلم کامل.
۳ـ وسیله نقلیه شخصی
۴ـ دانستن زبان انگلیسی درحد مکالمه برای سوپروایزر بانضمام سوابق‌کار.

از متقاضیان خواهشمند است جهت تعیین وقت مصاحبه به تلفن ۸۳۹۷۸۳ از ساعت ۸٫۵ تا ۴٫۵ بعداز ظهر تماس حاصل نمائید.

به‌یک‌نفر تکنیسین که‌به زبان‌ایتالیائی تسلط کامل داشته‌باشد برای‌یک کارخانه‌ریسندگی‌در رشت‌نیازمندیم‌ـ به‌نشانی‌زیرمراجعه یامکاتبه‌فرمائید

تهران ـ خیابان نادری پلاك ۳۵۶ ساختمان رادیکال آپارتمان ۱۷ و ۱۸ شرکت یارلون

استخدام راننده

کارخانجات صنعتی ایران ناسیونال

بتعدادی راننده که آشنا بزبان انگلیسی باشند نیازمند است .از واجدین‌شرایط خواهشمنداست همه روزه از ساعت ۷ الی ۱۴ به اداره استخدام واقع در کیلومتر ۱۸ جاده کرج مراجعه نمایند
آقایانیکه دارای اتومبیل‌شخصی باشند ارجح خواهندبود

آگهی استخدام شرکت تدافر

جهت تکمیل کادر فروش و اداری آشپزخانه های پیش ساخته و مبلمان بهمکاری افراد ذیل احتیاج دارد.

۱ـ سکرتر : آشنا بزبان انگلیسی و تایپ فارسی و لاتین
۲ـ ویزیتور مرد : با حداقل مدرك تحصیلی سوم متوسطه با وسیله نقلیه.
۳ـ نقشه‌کش با دوسال سابقه کار
۴ـ کارمند وارد در امور ترخیص کالا

افراد واجد شرایط همه روزه میتوانند از ساعت ۴ تا۷ بعداز ظهر به آدرس خیابان‌وزرا ـ خیابان ۲۹ شماره ۱۲ مراجعه نمایند.

تدریس بوسیله دانشجویان

دانشگاه ملی ایران بهترین دانشجویان خودرا برای تدریس کلیه دروس دبیرستانی معرفی می‌نماید.
علاقمندان میتوانند با شماره تلفن ۵ـ۲۹۳۱۹۱ (۲۲۸ داخلی) تماس بگیرند.

دانشگاه ملی ایران

گروه صنعتی مولن روژ

استخدام میکند

یك‌نفر خانم اپراتور تلفن که به امور ماشین‌نویسی نیز آشنا باشد بطور تمام‌وقت مورد نیاز است با تلفن ۷۶۹۰۹۱ تماس حاصل نمائید

استخدام حسابدار

شرکت تجارتی معتبری بهمکاری یکنفر حسابدار با مشخصات‌ذیل‌بطور تمام‌وقت نیازمند است.

حداکثر سن ۳۵ سال
سوابق کار حسابداری در سطح سرپرست یا رئیس حسابداری معلومات حدود دیپلم
از داوطلبان تقاضا دارد باذکر کلیه مشخصات و سوابق کار و آخرین حقوق دریافتی ونشانی دقیق و شماره تلفن باصندوق پستی‌شماره ۲۳۰۵ مکاتبه فرمایند.

شرکت آسانسور اوتیس ایران

تعدادی دیپلم‌هنرستان رشته برق‌ومکانیك‌را برای‌قسمت‌سرویس و تعمیرات‌خود استخدام‌مینماید

متقاضیان میتوانند هر روز به غیر ازپنجشنبه و جمعه از ساعت ۸ تا ۹ صبح‌به خیابان شاه‌عباس شمالی کوچه چهارم پلاك ۲۴ طبقه سوم‌آقای‌مهندس یزدان مراجعه نمایند.

کارخانجات مخابراتی ایران چند نفر فوق دیپلم الکترو تکنیك یا الکترونیك باحداقل دوسال سابقه کاردر رشته تلفن برای طراحی مراکز استخدام مینماید

داوطلبین میتوانند جهت کسب اطلاعات بیشتر همه روزه باتلفن ۸۲۶۰۴۰ تماس بگیرید.

استخدام در رشت

یك‌شرکت‌تولیدی‌معتبر

بچندنفر فوق دیپلم برقکار باه سال تجربه کار مفیدوآشنائی به نقشه خوانی مورد نیاز است.
کسانیکه به زبان آلمانی تسلط داشته باشند ارجحیت دارند متقاضیان می‌توانند به آدرس، کیلومتر ۴ جاده‌رشت‌وبندرپهلوی مراجعه و یا با تلفن های ۲۰۸۸۱ـ ۲۷۰۳۱ تماس حاصل نمایند.

فروشنده خوش برخورد و فعال جهت فروش آشپزخانه چوبی استخدام می‌شود

۸۳۶۱۴۴ـ ۸۲۵۵۴۸

بایگان

بیك نفر بایگان ورزیده که آشنائی به‌ماشین نویسی فارسی داشته باشدمورد نیاز است

شرایط

حداقل مدرك دیپلم ، با حداقل سابقه کار ۴ سال و حداکثر سن ۳۵ سال.
طالبین به شماره ۶۴۴۸۴۱ بین ساعت ۸ تا ۲٫۵ تماس بگیرند.

نامه‌رسان

بیك نفر نامه‌رسان ورزیده که‌موتورسواری بداندوگواهینامه موتورسیکلت‌داشته‌باشد

باداشتن معافی خدمت نظام‌وظیفه وسواد خواندن و نوشتن مورد نیاز است.
ساعت ۸ تا ۲٫۵ تماس بگیرند.
طالبین به شماره ۶۴۴۸۴۱ بین

شرکت مهندسین مشاور

افراد زیر را جهت کار در خوزستان واستان ساحلی خلیج فارس بهمکاری دعوت مینماید.

الف ـ خوزستان

۱ـ مهندس آرشیتکت یا راه و ساختمان با حداقل ۵ سال سابقه کار در کارگاه
۲ـ دو نفر تکنیسین کار های بتونی با حداقل ۵ سال سابقه کار.
۳ـ یکنفر تکنیسین مکانیك با حداقل ۵ سال سابقه کار
۴ـ یکنفر تکنیسین برق با حداقل ۵ سال سابقه کار.

ب ـ استان ساحلی خلیج فارس

۱ـ یکنفر نقشه‌بردار باحداقل ۵ سال سابقه‌کار

متقاضیان با تلفنهای ۴ـ۸۵۶۲۹۲ تماس حاصل نمایند.

گروه تولیدی کورش KOUROSH MFG. GROUP

استخدام میکند

۱ـ کارمند سفارشات با سابقه کارمفید
۲ـ رویه کوب و رویه دوز مبل
۳ـ خیاط مرد و زن
۴ـ ماشین کار نجار
۵ـ آهنگر و جوشکار برق
۶ـ نگهبان ورزیده با تضمین کافی
۷ـ پیشخدمت اداری
۸ـ کارگر ساده مرد و زن

آدرس کیلومتر ۹ جاده مخصوص کرج گروه تولیدی کورش

کاغذ دیواری ـ پرده گرکره

امروز سفارش دهید ۲ روز بعد تحویل‌بگیرید
تلفن ۵۹۲۲۰۷

هواپیمائی ملی ایران ـ هما ـ

هواپیمائی ملی ایران «هما»

آگهی استخدام کارآموزفنی

هواپیمائی ملی ایران «هما» برای تکمیل کادر سازمانی خود افراد واجد شرایط ذیل را بعنوان :

۱ـ کارآموز مکانیك وسایل زمینی هواپیما
۲ـ کارآموز کمك مکانیك هواپیما

استخدام مینماید.

شرایط استخدامی

۱ـ دارا بودن گواهی سوم متوسطه‌یاراهنمائی
۲ـ داشتن برگ پایان خدمت سربازی یا معافی دائم
۳ـ حداکثر سن ۲۵ سال (حداکثر متولدآذر ماه ۲۵۱۱)ـ جنسیت، مرد
۴ـ شاغل‌نبودن‌درسازمانهای دولتی
۵ـ قبول‌شدن در آزمایشات کتبی ، مصاحبه و معاینات پزشکی طبق استاندارد «هما»

داوطلبان شغل کارآموز مکانیك وسایل زمینی هواپیما که به تعمیرات اتومبیل آشنائی داشته باشند ، ارجحیت خواهند داشت.

از داوطلبان واجد شرایط تقاضا میشود، برگ درخواست شغل را با تعیین شغل موردنظر تکمیل و به همراه دوقطعه عکس به آدرس تهران ـ هواپیمائی ملی ایران «هما» صندوق پستی ۲۸۰۰ استخدام کارآموز فنی (پروژه شماره۳۲)ارسال دارند به مدارکی که بعداز تاریخ ۲۸٫۹٫۲۵۳۶ برنامه‌توزیع کارت ومصاحبه‌مقدماتی دریافت گردد ترتیب‌اثر داده نخواهد شد.

از حروف الف تا خ شنبه ۳٫۱۰٫۳۶ از ساعت ۱۵ الی ۱۸
از حروف د تا ض یکشنبه ۴٫۱۰٫۳۶ از ساعت ۱۵ الی ۱۸
از حروف‌ط تا ل‌دوشنبه ۵٫۱۰٫۳۶ از ساعت ۱۵ الی ۱۸
از حروف م تا ی سه‌شنبه ۶٫۱۰٫۳۶ از ساعت ۱۵ الی ۱۸

توزیع کارت در محل اداره استخدام «هما» واقع در خیابان تخت‌طاووس ـ نبش روزولت انجام میگیرد.

هواپیمائی ملی ایران
برگ درخواست شغل

کارآموز مکانیك وسائل زمینی هواپیما
کارآموز کمك مکانیك هواپیما

نام و نام‌خانوادگی ـ تاریخ تولد
آخرین‌مدرك‌تحصیلی ـ وضعیت نظام وظیفه
آدرس: شماره پلاك ـ کوچه ـ خیابان
شهر ـ منطقه پستی ـ شماره تلفن
امضاء

عروس خانم ـ شاه‌داماد

برای دعوت از محبوبترین خوانندگان ومشهور ترین گروههای جاز موزیك و موزیکهای بزمی ایرانی وآنچه که فکر میکنید به جشن شما رونق میبخشد بادفتر خوانندگان تلفن ۶۵۱۹۲۰ تماس‌بگیرید

نیازمندیهای اطلاعات

تلفنهای: ۳۰۳۷۰۲-۳۱۱۲۱۹-۳۱۱۲۲۵-۳۱۱۲۲۴

نیازمندیهای اطلاعات تلفنی آگهی میپذیرد

آدرس جدید

بدینوسیله به اطلاع کلیه بانکها و بخش های خصوصی و همچنین موسسات دولتی میرساند که آدرس قانونی اینجانب از اول آبان ماه ۲۵۳۶ بشرح زیر می‌باشد .

خیابان فیشرآباد کوچه بهرام چوبین‌پلاک ۱۹ طبقه ششم

شرکت لابورام ـ اسماعیل دواچی

انواع سفال

فشاری ، نما ، بلوک ، تیغه

بقیمت رسمی ، تحویل فوری

تلفن ۶۶۹۵۶۶ و ۶۶۶۷۶۲

موردنیازاجاره

شرکتی برای محل کار خود

احتیاج به اجاره ساختمانی یك‌الی ۳طبقه‌حدود ۵۰۰ متر مربع و ۱۵ اطاق‌و سالن، تلفن ،پارکینك در محدوده تجارتی از تخت جمشید ببالا بدون واسطه دارد لطفا مشخصات کامل وتلفن وقیمت پیشنهادی رابه صندوق پستی ۱۸۸ر۳۳ تهران ارسال دارید .

شرکت سهامی نوسازی و عمران تهران

بچندنفر نقشه‌کش برق تمام‌وقت نیازمند است. داوطلبین همه‌روزه بجز روز های ۵شنبه و جمعه بین ساعات ۳ تا ۵ بعداز ظهر به‌دفتر مرکزی شرکت واقع در خیابان پهلوی خیابان بیژن شماره ۶۰ طبقه هشتم مراجعه نمایند .

نگین ـ کلین سرویس

خشکشوئی مبلمان ـ موکت- فرش- پرده ـ تشك اتومبیل در محل.

کلیه‌نظافت‌ساختمان‌ـنصب موکت‌و کاغذدیواری و نقاشی ساختمان تلفن ۳۱۶۶۹۵

واقعاارزان

دربهای آکاژ و ایتالیائی با قفل و لولای خارجی بقیمت ۳۴۰۰ریال تلفن ۷۶۶۱۳۹

قابل‌توجه‌شرکتهای ساختمانی،شهرك‌ها وسری‌سازی‌ها

تعدادی وان ، زیر دوشی و اطاقك زیردوشی باقیمت بسیار مناسب بفروش میرسد .

تلفن ۶۵۰۲۶۱ ـ ۶۵۵۱۶۷

گروه‌مهندسین‌مشاور آ.ب‌افراد زیررابرای‌دفترمرکزی به‌همکاری دعوت‌مینماید.

۱ـ مهندس مکانیك باسابقه کار کافی‌در محاسبه‌وطراحی تاسیسات حرارتی و تهویه ساختمانی و آبرسانی ودفع فاضلاب

۲ـ نقشه‌کش برق با سابقه‌کار کافی.

ازافراد حائز شرایط خواهشمند است روزشنبه تا چهارشنبه از ساعت ۸½تا۱۳ و۱۴تا۱۷ به خیابان بخارست خیابان سیزدهم شماره ۸ مراجعه فرمایند .

تعدادی دستگاه داده‌آمائی (ترمینال) برای یك موسسه دولتی مورد نیاز است شرکتهای‌علاقمند میتوانند حداکثر تایك‌هفته از تاریخ این آگهی برای دریافت اطلاعات بیشتر به آدرس : ای‌دی‌اس‌آی . صندوق پستی ۳۱۱۴-۴۱ قسمت داده‌آمائی مکاتبه فرمایند .

مولد برق های سیار کرایه

تلفن های ۳۵۵۵۶۴

نورهاشمی ۳۵۵۵۵۶

استخدام‌مهندس راهسازی

برای اداره یك‌کارگاه بزرك راهسازی درفارس یك نفر مهندس راه‌و ساختمان با درجه فوق‌ـ لیسانس و داشتن حداقل ۵ سال سابقه اجرائی راهسازی استخدام میشود

علاقمندان واجد صلاحیت برای تعیین وقت مصاحبه با خانم داودی تلفن ۸۹۷۵۶۰ تماس حاصل فرمایند .

آگهی‌فروش‌سهام شرکت‌ساختمانی

یك شرکت ساختمانی (سهامی‌خاص) دارای سهام‌بی‌نام که کلیه دارائی غیر منقول آن بشرح زیر است

۱ـ دوقطعه زمین تجاری بمساحت ۳۵۷۰ مترمربع در بهترین نقطه بلوار پهلوی(میرداماد) .

۲ـ یك دستگاه ساختمان مسکونی شامل ده آپارتمان باکلیه تجهیزات واقع در خیابان جردن.

۳ـ یك دستگاه ساختمان مسکونی شامل دو آپارتمان باکلیه تجهیزات‌در بهترین نقطه‌نیاوران.

۴ـ زمینی بمساحت ۲۰۰۰۰ متر مربع شامل ۱۰۰۰۰ متر مربع انبار سرپوشیده نوساز باکلیه تجهیزات واقع درکیلو متر ۸جاده مخصوص کرج ازمیدان شهیاد مایل‌است کلیه سهام‌خودرا یکجا بفروش برساند علاقمندان میتوانند برای تعیین وقت ملاقات جهت کسب اطلاعات بیشترهمه‌روزه باستثنای پنجشنبه و روزهای تعطیل از ساعت ۹ الی ۱۲و بین ساعات ۲تا ۴بعدازظهر باتلفن های ۶۳۸۴۶۱و ۶۲۷۱۱۵ تماس حاصل نمایند.

طالبین بایستی پیشنهاد خود راحداکثر تا آخر آذرماه ۲۵۳۶ به‌نشانی خیابان بخارست خیابان هشتم شماره ۳۵ طبقه‌سوم تسلیم فرمایند.

اتاق بازرگانی و صنایع ایران وآلمان دعوت برای شرکت در جلسه مجمع عمومی

درتاریخ ۱۲ آذر سال‌جاری‌ساعت ۷بعداز ظهر در هتل هیلتون‌مجمع عمومی این اتاق تشکیل میگردد . در صورت عدم رسمیت جلسه ، جلسه بعدی به‌همان‌روز ۱۰ر۷ر۳۶ درهمان محل برگزار میگردد .

مکالمه‌سریع انگلیسی

برای مسافرین خارج از کشور

در طی ۲ماه با استفاده از بهترین روش سمعی و بصری :

کلاسهای‌انگلیسی‌پارت

بخوبی میتوانید انگلیسی را در سطح روزمره و بالاتر مکالمه نمائید :

شروع کلاسها ۶ آذر

خیابان شاه‌چهارراه اردیبهشت‌تلفن ۶۴۲۶۱۹ و ۶۴۱۲۰۱

پدیده‌جدید

قابل توجه شرکت های ساختمانی صنعتی ـ تولیدی و باشگاه های ورزشی‌ـسالن های پی‌ـوی‌ـسی پلاستیك بادی در هر اندازه قابل نصب و حتی تغییر مکان‌دریك‌روز

نماینده انحصاری : شرکت بازرگانی و عمران ایران خیابان کاخ پلاك ۱۴۶ آپارتمان ۷ تلفن ۶۵۹۸۴۰

SWISS REAL ESTATE

We represent the most reputable developers in Switzerland. First class apartments on Lake Geneva. Chalets in popular mountain resorts built to clients' specifications. Easy financing terms. Agents and buyers write under number 60341 to Publicitas International, P.O. Box 3600, CH-1002 Lausanne/Switzerland.

میلیران

بزرگترین نمایشگاه میلیران

در بلوار پهلوی و میدان ماده کمی بالاتر از میدان محسنی

افتتاح شد تلفن ۲۲۶۴۶۶

محل فروش کلیه طرحهای جدید در خیابان فرح کمی بالاتر از تخت طاوس تلفن ۸۴۳۱۸۲

فقط ۲۰ دستگاه

آشپزخانه‌چوبی

پیش‌ساخته آلمانی درجه یك‌و

۶۰۰۰ متر پارکت

از چوب بلوط آلمانی ممتاز

با قیمت فوق‌العاده مناسب

تحویل فوری‌ـ با تلفن های

۸۵۵۱۳۷ ـ ۸۳۵۲۶۶

سوخت پاشهای باخر

اگر جنس خوب می خواهید سوخت پاشهای باخر را انتخاب کنید برای‌اینکه‌سوخت پاشهای باخر مزایای زیر را به شما عرضه میدارند: سوخت کامل و اقتصادی ، راندمان کامل، کوره حرارت متساوی در تمام سطح کوره، پخت یکنواخت و عالی ، قابلیت کار کردن توسط حتی کارگر بی‌تجربه.

نماینده پخش‌و فروش‌شرکت خدمات‌مهندسی سوفال سرامین تلفن ۸۳۸۸۰۷ عبداله موسی‌پور میدان فردوسی جنب بانك تهران

آ-۱۸۱۲

شاهکار صنایع پلاستیک

ماشین‌اکستودر تولیدفیلم رول‌پلاستیك .

ماشین‌تولید‌پاکت‌وکیسه های مختلف پلاستیکی در ابعاد متفاوت برای بهداشت‌عمومی، ماشین تولید پاکت کاغذی برای‌خوآربار و خشکبار

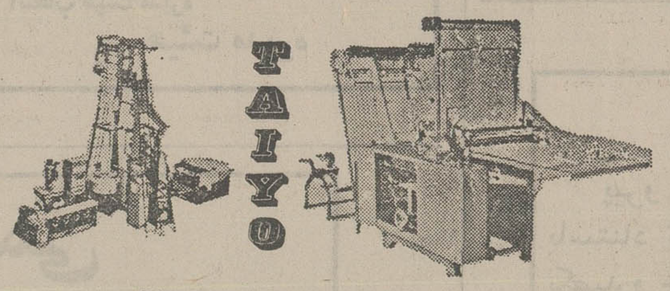

پیش بیك‌هدف‌سودآور

برای اطلاعات بیشتر با شرکت‌جت‌لاین تماس بگیرید .

خیابان نادری نبش قوام‌السلطنه ساختمان فرقانی صندوق پستی ۳۰۷۲تلفن۶۴۵۶۰۳ تلکس۲۱۳۱۸۶ تلگرافی ۹۹۷

Pfizer

شرکت‌سهامی لابراتوارهای‌فایزر

احتیاج به دو دستگاه مینی‌بوس جهت آوردن کارگران از کرج و زورآباد به کارخانه‌و بالعکس را دارد از صاحبان و آژانس های وسائل نقلیه خواهشمند است جهت مصاحبه به آدرس‌شرکت فایزر کیلومتر ۸ جاده مخصوص کرج روبروی کارخانه مینو مراجعه فرمایند

گروه‌شرکت‌های ساوالوکس(الکترولوکس)

استخدام‌مینماید:

۱ـ سرپرست حسابداری صنعتی لیسانس باحداقل ۴ سال سابقه‌مفید در زمینه تولید محصولات‌خانگی‌برای خدمت در ساوه

۲ـ حسابدار صنعتی و مالی‌دیپلم با حداقل ۲ سال سابقه مفید برای خدمت در ساوه

۳ـ سرپرست انبار با تضمین کافی حداقل ۳سال سابقه مفیدبرای خدمت در ساوه

۴ـ تعداد زیادی سرویس‌کار با حداقل ۲ سال سابقه کار در زمینه تعمیر و سرویس محصولات خانگی برای خدمت در تهران و ماموریت به شهرستانها با حداقل تحصیلات ششم ابتدائی

۶ـ تعدادی فروشنده که بتوانند به زبان انگلیسی صحبت نمایندبرای نمایشگاه دائمی

واجدین شرایط به میدان ۲۵ شهریور ساختمان الکترولوکس کارگزینی امور اداری مراجعه‌نمایند

استخدام‌میشود

موسسه تولید و پخش پوشاك‌وابسته‌به‌سازمان شاهنشاهی خدمات‌اجتماعی‌افرادزیرراجهت‌تکمیل کادر حسابداری‌استخدام می‌نماید .

۱ـ لیسانس حسابداری بایك سال سابقه کار ویا دیپلم متوسطه باسه‌سال کار مفید آشنا به تنظیم اسنادوفاتر کل‌وروزنامه ۱ نفر .

۲ـ حسابدار انبار ـ باسه سال سابقه‌کارمفید ۱نفر علاقمندان می‌توانند همه روزه باستثنای روز های تعطیل و پنجشنبه ها به کارگزینی موسسه واقع در کیلومتر ۴ جاده آبعلی روبروی انبار تویوتا مراجعه فرمایند .

شرکت‌پخش‌کیسه

(سهامی خاص)

آماده‌تحویل کیسه‌گونی‌و چتائی‌پلاستیک بهرابعادومقدارمیباشد

تلفنهای ۸۹۳۹۱۴ و ۸۹۴۴۲۲ و ۸۹۶۶۰۳

آدرس تهران: خیابان کریم‌خان‌زند حافظ شمالی خیابان پزشک پلاک ۱۴ طبقه سوم

هواپیمائی ملی ایران «هما»

هواپیمائی ملی ایران «هما»

استخدام‌متخصص‌طبقه‌بندی‌مشاغل

هواپیمائی ملی ایران «هما» بادراختیار گذاشتن حقوق و مزایای مکفی و همچنین امکانات رفاهی‌و آموزشی گسترده ، داوطلبان علاقمند وواجد شرایط ذیل رابه همکاری دعوت مینماید .

شرایط‌استخدامی

۱ـ دارا بودن حداقل لیسانس دررشته‌های‌مدیریت،اموراداری، بازرگانی ، اقتصاد یاسایر رشته های مشابه .

۲ـ دارا بودن حداقل چهار سال فعالیت های‌مربوطه. سابقه‌کاردر

۳ـ داوطلبان‌استخدامی‌علاقمند باتجربیاتی در سرپرستی پروژه های‌طبقه‌بندی مشاغل و یاسوابق کاری بیشتر از حقوق و مزایای شغلی بالاتری برخوردار خواهند گردید .

۴ـ موفقیت در آزمایشات‌انتخاب

۵ـ دارا بودن برك پایان خدمت یا معافی دائم از خدمت سربازی.

از داوطلبان واجد شرایط درخواست میگردد تقاضای شغل‌خود را (شامل سابقه کار تحصیل و دو قطعه‌عکس) تکمیل و حداکثر تا تاریخ ۲۲ر۹ر۲۵۳۶ به آدرس تهران هواپیمائی ملی ایران «هما»صندوق پستی ۲۸۰۰ (پروژه شماره ۵۵) ارسال دارند .

برنامه مصاحبه درتاریخ شنبه ۲۶ آذرماه از ساعت ۱۵ الی ۱۷ در محل اداره استخدام «هما» واقع در خیابان تخت‌طاووس نبش روزولت‌اعلام خواهد گردید .

روز عید قربان

آغاز مبارکی برای اجرای طرح عظیم مجموعه بزرگ مذهبی شیراز

★ علاوه بر ساختمانهای اطراف صحن : سالن اجتماعات و سخنرانی بگنجایش سه هزار نفر . توسعه حرم مطهر، فضای باز مناسب برای اجتماع بیست تاسی هزار نفر ، کتابخانه بگنجایش یکصد هزار جلد ـ موزه جهت قرآن ، قالی ،کتاب ،وظروف و غیره .. حمام ،سالن برای برگزاری جشن های مذهبی بگنجایش یکهزار نفر، ذائرسرا بگنجایش دو هزار نفر ، سرویس های کامل بهداشتی ، ایجاد بازار، انبار های مورد نیاز ،قسمت اداری با سالن کنفرانس بزرگ ، پارکینگ برای اتومبیل ، مدرسه طلاب علوم دینی و خوابگاههای مناسب برای دانشجویان ، محوطه سازی ، توسعه حرم مطهر حضرت سید میرمحمد (ع) در نظر گرفته شده است .

★ استاندار فارس گفت : بدیهی است اجرای این طرح احتیاج بهمکاری و مساعدت و خودیاری شما مردم مسلمان دارد و بهمین مناسبت انتظار دارم آستانه را با هرگونه مساعدت یاری دهید.

استاندار فارس در مراسم آغاز فعالیت های ساختمانی مجموعه مقدس احمدی مردم رابمشارکت دراین امر اسلامی دعوت نمود.

همزمان با روز مقدس عید قربان ،

طی مراسم ویژه‌ای نخستین کلنگ آغاز فعالیت‌های ساختمانی مجموعه مذهبی آستان مقدس احمدی توسط دکتر منوچهر آزمون استاندار فارس بزمین زده شد تا یکی از منویات جمیده و مقدس شاهنشاه آریامهر و شهبانوی نیکوکار ایران در زمینه بزرگداشت شعائر مذهبی برآورده‌شود.

در این مراسم که شکوهی روحانی و نشانی چشمگیراز همبستگی و وحدت مردم مسلمان و شاهدوست شیراز را در برداشت جمع کثیری از روحانیون ، مقامات محلی و طبقات مختلف مردم شرکت داشتند .

ابتدا آقای مهندس علاءالدین شریفی تولیت آستان مقدس احمدی طی سخنانی چنین اظهار داشت :

با تائیدات خداوند متعال در ظل توجهات ولی عصر عجل‌اله تعالی فرجه الشریف ، بنام نامی اعلیحضرت همایون شاهنشاه آریامهر دوستدار خاندان ولایت ازطرف خودو هیئت امناء و خدمتگزاران آستان مقدس این عید بزرگ و مذهبی را تبریک عرض نموده و از حضور جناب آقای دکتر منوچهرآزمون استاندارمحترم فارس استدعا مینمایدبا خلوص نیتی که دارند در این مکان مقدس که پاره تن رسول‌خدا صلی‌الله‌علیه‌وآله وسلم مدفون است شروع فعالیت های ساختمان مجموعه مذهبی این آستان مقدس را با زدن اولین کلنگ عملا اعلام فرمایندویکی از نیات خیر شاهنشاه‌آریامهر وعلیاحضرت شهبانوی محبوب ایران که نتیجه مستقیم علاقه و احترام و اعتقاد راسخین اعلیحضرتین‌به‌این مکان مقدس میباشد بمرحله اجرا گذاشته میشود با اغتنام فرصت بعرض عالی و حضار گرامی‌میرساند.

ده سال پیش بهنگام صدور اوامر همایونی‌درموردتوسعه صحن و نوسازی اطراف بقعه مقدس و ایجاد مجموعه مذهبی ، صحن مطهر فقط ۱۸۶۰ متر مربع وسعت‌داشت و فاقد تاسیسات رفاهی بود، اکنون با خرید خانه ها و دکاکین و تخریب‌آنها به‌هفتاد و هشتهزار متر مربع افزایش یافته است ، برای خریدخانه هاو دکاکین و تخریب و تسطیح آنها از وجوهی که از طریق‌جمع‌آوری نذوراتو دریافت یکصد و نود میلیون ریال وام از بانک ملی ایران و هفتاد میلیون ریال حواله مرحمتی شاهنشاه آریامهر از خزانه مبارکه حضرت رضا(ع) و شصت میلیون ریال از بودجه عمرانی کشور تامین شده و مصرف گردیده است و بدین ترتیب تعداد دویست و یک باب منزل ، دویست و سی و نه باب دکان و دویست و چهل و هفت فقره سرقفلی در دوفاز خریداری گردیده و بیش از مبلغ شصت میلیون ریال بابت سرقفلی بمغازه‌دارها و کسبه پرداخت گردیده است ودر حال‌حاضر باقیمانده‌بدهی آستان مقدس به بانک ملی شیراز بمبلغ یکصد و پنجاه و سه میلیون و سیصد و دو هزار و پانصد و بیست وشه ریال با کارمزد ۸ در صد درسال میباشد .

با این ترتیب ملاحظه می‌فرمائید با توجه باینکه‌آستان مقدس در وضع مالی خوبی نیست ولی هیئت محترم‌امناء آستان مقدس با داشتن امید وتوکل بقدرت لایزال خداوند و اطمینان کامل به توجه و علاقه خاص اعلیحضرتین و کمکهای شائبه‌مردم متدین‌ایران امیدوار است بتواند در زمان استانداری جنابعالی براساس علاقه ویژه آن جناب‌ساختمان مجموعه مذهبی حضرت شاه چراغ (ع) که بالغ بر بیش از سیصد و ده میلیون تومان هزینه برآورد شده است از

۵ـ موزه جهت قرآن ـ قالی ـ کتاب وظروف وغیره.
۶ـ حمام .
۷ـ دارالضیافه بگنجایش یکهزار نفر .
۸ـ زائرسرا به گنجایش یکهزار و پانصد تا دو هزار نفر .
۹ـ سرویس‌های بهداشتی.
۱۰ـ ایجاد بازار .
۱۱ـ انبار های مورد نیاز
۱۲ـ قسمت اداره با سالن کنفرانس بزرگ .
۱۳ـ پارکینگ اتومبیل .
۱۴ـ مدرسه طلاب علوم دینی و خوابگاه های‌مناسب برای ۵۰ تا یکصد دانشجو .
۱۵ـ محوطه سازیها.
۱۶ـ توسعه حرم مطهر حضرت سید میر محمد (ع).

امید است به برکت این روز مبارک و توجهات‌مولای متقیان و ائمه اطهار و کمک مالی‌دولت‌جناب آقای‌آموزگار نخست وزیر معظم ایران و اولویت خاص برخوردارشده و در طول برنامه ششم به پایان برسد .

ساختمان حجرات اطراف صحن مطهرکه‌قرار است‌امروز اولین کلنگ‌آن بدست‌جنابعالی بزمین زده شود بمساحت سی و دو هزار و پانصد مترمربع زیر بنا و سیصد و هشتاد میلیون ریال هزینه آن‌میباشد که هزینه مزبور از محل اعتبارات جاری آستان مقدس و کمک دولت تامین میگرددو نقشه های مربوطه در میدان شاهچراغ بنظرمبارک خواهد رسید .

علاوه بر ساختمان حجرات اطراف صحن ساختمان های مختلف زیر شامل :

۱ـ سالن اجتماعات و سخنرانی به گنجایش سه‌هزار نفر .
۲ـ توسعه حرم مطهر .
۳ـ فضای باز مناسب‌برای اجتماع بیست تاسی هزارنفر.
۴ـ کتابخانه به گنجایش یکصد هزار جلد.

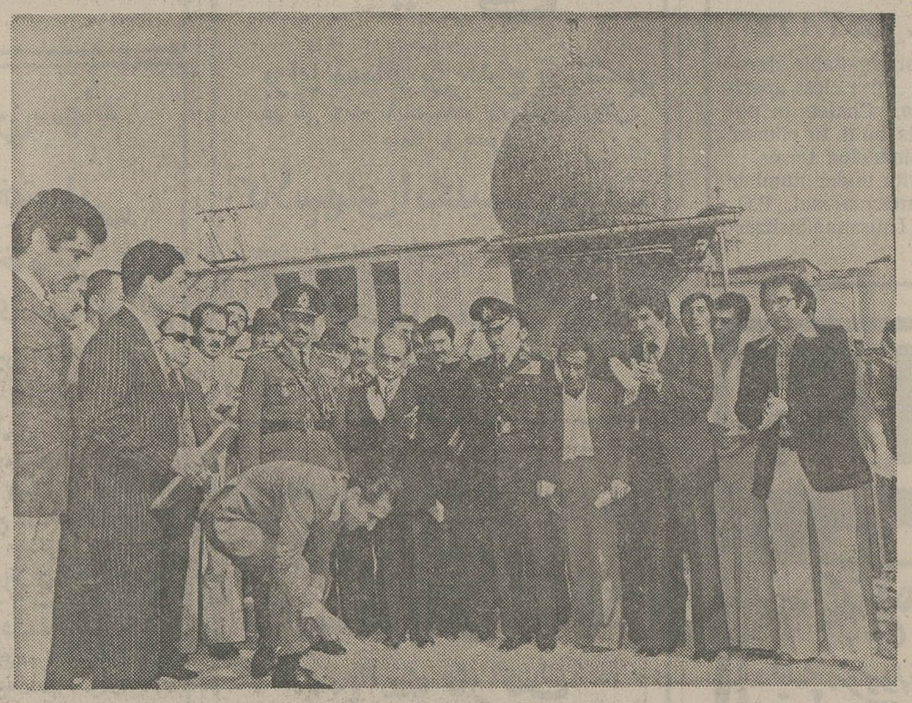

کلنگ آغاز عملیات ساختمانی مجتمع مذهبی شاهچراغ «ع» توسط دکتر آزمون استاندار فارس بنام‌نامی‌شاهنشاه‌آریامهر بزمین زده شد.

دیگری که‌امور عالیه این‌آستان را حسب‌الامر مبارک ملوکانه سرپرستی میفرمایندو جهبدها که انشاءاله در مقامات‌عالیتر افتخار خدمتگزاری شاهنشاه آریامهر را خواهید داشت ، همیشه برکات‌این آستان‌مقدس پشتوانه زندگی آن‌جناب‌باشد.

در خاتمه برای شخص‌جنابعالی ـ جناب سناتور محسن‌فروغی ریاست کمیته رسیدگی به طرح مجموعه مذهبی حضرت شاهچراغ (ع) اعضاء انجمن شهر و جناب آقای شهردار ، مهندسین‌مشاور امکو تهیه کننده طرح این مجموعه و همه عزیزان دیگری که بقلم یا قدم یاحتی قطعیت دراین آستان مقدس بخدمت اهتمام دارندحسن عاقبت‌وسعادت دنیو آخرت مسئلت‌دارد.

پس‌از سخنان آقای مهندس علاءالدین شریفی،دکترمنوچهر آزمون استاندار فارس درمیان غریو احساسات مردم شیراز چنین اظهار داشت :

خدای بزرگ را شکر گزارم که این عنایت را بمن ارزانی داشت که امروز در پیشگاه آستان مقدس احمدی می‌توانم بهمه شما عزیزان این عیدبزرگ اسلامی را تبریک عرض کنم.

امروز در همین ساعاتی که در اینجا گرد آمده‌ایم تا در پناه خدای بزرگ و تحت‌رهبری شاهنشاه اسلام پناه شاهنشاه آریامهر بیکی از نیات خطیر رهبر بزرگ کشور جامه عمل بپوشانیم بسیاری از خواهران و برادران مسلمان ما از همه جای دنیا در پیشگاه حضرت احدیت مشغول انجام فرایض دینی و مناسک حج هستند . آرزو دارم آنان که توفیق‌انجام این مناسک راتاکنون نیافته‌اند نیز توفیق انجام این فرایض رابیابند.

امروز از هر جهت روزبزرگی است . در دنیای اسلام امروز روزی است که دارای مفهوم خاصی است و پیغمبر بزرگ‌ما برای‌این امر اهمیت ویژه‌ای قائل بودند . زیرا در چنین روزی همه مسلمین بر کنارازهرگونه فرقی‌چه‌از نظراقتصادی وچه از لحاظ اجتماعی باحقوق مساوی در کنار هم نشسته و در مورد مصالح اسلام تبادل‌نظر میکنند و همبستگی و یک پارچگی خویش را در پیشگاه حق بمنصه ظهور میرسانند.

ملت ایران که برهبری شاهنشاه آریامهر گام های ارزنده‌ای در راه شعائر اسلامی و تقویت اسلام و تحکیم مبانی برداشته مفتخر است که برای یکهارچگی اسلام پیشتاز بوده است و افتخاردارد که مسلمانی معتقد هستیم وباآشنائی به مسائل اسلامی می توانیم به درستی احکام اسلام را درک کنیم و آنها رابکار بندیم ـ آرزومندیم همه شما در انجام وظایفی که از نظر ملی‌ومذهبی برعهده دارید موفق بوده و در این راه خدمتگزار خداوند و دین حمیده رهبر آزاده ایران شاهنشاه آریامهر باشید.

استاندار فارس افزود : از سوی دیگر باین‌علت خوشحالم که امروز مباحتمان مجموعه بزرگ مذهبی آستان مقدس احمدی راکه مورد احترام‌خاص همه مسلمانان بویژه خواهران و برادران مسلمان شیراز‌یست آغاز می کنیم . با عنایات رهبرمان اعتباری برای انجام این طرح مذهبی درنظر گرفته شده و طرحی که امروز آغاز می کنیم بتصویب شاهنشاه و شهبانوی محبوب رسیده و از مواردی که باید بگذرد گذشته است و امروز بمورد اجراء درمیاید . بدیهی است اجرای این طرح مذهبی در نظر گرفته مساعدت‌و خودیاری شما مردم مسلمان دارد . به‌این مناسبت از شما تقاضا دارم که‌آستانه را باهرگونه مساعدت یاری‌دهید تا ماموران اجرائی این طرح عظیم قادر باشند باقاطعیت و صداقت این طرح را پیاده نمایند.

آقای مهندس‌علاءالدین شریفی تولیت آستان مقدس احمدی‌از برآورده شدن یکی از نیات خیرخواهانه شاهنشاه آریامهر اظهار مسرت وخرسندی نمود.

سپس نقشه های مربوط به مجتمع مذهبی آستان مقدس احمدی «ع» از نظر استاندار فارس گذشت و در پایان این مراسم شکوهمند و پر غرور کلنگ آغازفعالیت‌های‌ساختمانی این مجموعه عظیم توسط استاندار فارس بنام نامی شاهنشاه آریامهر به زمین‌زده شد.

در ۲۶ سال قبل ، زمانی‌که مرحوم سید محمد شریفی تولیت آستان مقدس‌شاهچراغ رابعهده داشت کمیسیونی بنام کمیسیون ساختمانی شاهچراغ تشکیل شدو از محل کمک‌های اهدائی مردم اقداماتی در زمینه تعمیرو توسعه شاهچراغ‌صورت گرفت.

در سال ۱۳۴۴ هیات امناء شاهچراغ مرکب از روحانیون، معتمدین محلی ،، مایندگان استانداری فارس و اوقاف و تجار تشکیل و کنترل نذورات بعهده این هیات سپرده شد و باوجود آوردن صندوق‌نذورات و بحساب آوردن این وجوه امکان هرگونه حیفو میل از میان رفت،زیرا قبلاخدام نذورات رابعنوان حقوق خود برداشت میکردند اما از زمان تشکیل هیات امناء جمعه آخر هر ماه این نذورات صورت‌برداری شده وبا تشریفات‌خاصی به بانک‌ملی ایران سپرده میشود . رقم نذورات مردم که در سال اول سالیانه معادل هفتصدو شصت هزار ریال بود در حال حاضر به چهل میلیون ریال در سال افزایش یافته است.

اکنون تولیت آستان مقدس شاهچراغ «ع» راآقای مهندس علاءالدین شریفی فرزند با کفایت مرحوم محمد شریفی به عهده دارد و آقای دکتر سید صدرالدین شریفی برادرایشان که در دانشگاه پهلوی شیراز سمت استادی را داراست به عنوان نایب‌التولیت این‌آستان مقدس خدمتگزاری مینماید.این دو برادر پیوسته منشاء خدمت ارزنده‌ای بوده‌اند و امید است باصداقت و ایمان کاملی که وجودشان راسرشار ساخته‌است مدام در راه خدمتگزاری به مسلمین و همنوعان خود موفق و موید باشند.

مرکز پزشکی شاهنشاهی ایران

آگهی پذیرش دانشجو برای دانشکده پزشکی

سال تحصیلی ۳۸-۲۵۳۷

دانشکده پزشکی مرکز پزشکی شاهنشاهی ایران برای سال تحصیلی ۳۸ـ۲۵۳۷ حدود ۳۰ دانشجو می‌پذیرد . کسانی که دارای‌شرایط زیر باشندمی‌توانند داوطلب شوند :

۱ـ دارندگان لیسانس در رشته های‌بیولوژی و شیمی
۲ـ دارندگان دیگر رشته های لیسانس به شرط داشتن حداقل ۶ واحد درس بیولوژی ، ۳ واحد فیزیک ، ۶واحد شیمی الی ومعدنی و۶واحد زبان انگلیسی .
۳ـ سن کمتر از ۲۸ سال

داوطلبان می توانند برای کسب‌اطلاعات‌بیشتر و دریافت برگ درخواست به مرکز پزشکی شاهنشاهی ایران واقع در خیابان جردن نبش جهان کودک مراجعه کنند.

برگ درخواست تکمیل شده و مدارک لازم باید تا آخر وقت اداری روز شنبه اول بهمن ماه به مرکز پزشکی شاهنشاهی ایران تحویل‌داده‌شود. م‌الف ۲۰۰۹۴

یک شرکت بین‌المللی

یک دستگاه ماشین امریکائی مدل بالا با بیمه تمام بدنه باکولر بدون راننده برای اهواز جهت اجاره نیازمند است تلفن ۸۲۳۰۴۴

یک شرکت بین‌المللی در تهران

به چند دستگاه اتومبیل پیکان آخرین مدلو جیپ با بیمه تمام بدنه بدون راننده برای اجاره مورد نیاز است تلفن ۸۲۳۰۴۴

آگهی دعوت

مجمع عمومی صاحبان سهام شرکت سهامی خاص صادرات جهان در ساعت ۳ بعداز ظهروز شنبه ۲۶ آذرماه ۲۵۳۶ در محل شرکت واقع در خیابان ملک‌الشعراء بهار شماره ۱۵ منعقدمیگردد از عموم صاحبان سهام دعوت میشود که‌درجلسه حضور بهمرسانند .

دستور جلسه
انتخاب هیئت مدیره

هیئت مدیره

تجدید آگهی مناقصه

پیرو آگهی مناقصه شماره ۲۳۹۳۲ ـ ۱۶ر۷ر۳۶ شهرداری باستناد تصویب‌نامه‌شماره۲۵۴۳ر۶ر۷ر۳۶ انجمن محترم شهر تعداد یکصد و چهل و یک‌قلم‌لوازم یدکی ماشین‌آلات خودرابشرح‌وشرایط پائین از طریق مناقصه خریداری می نماید.

۱ـ پیشنهاد دهندگان میتوانند قبلاصورت‌ریز لوازم مورد نیاز را از دایره کارپردازی اخذ نموده و سپس نسبت به تنظیم و تسلیم پیشنهاد خود اقدام نمایند .
۲ـ پیشنهاد دهندگان بایستی صدی پنج‌مبلغ پیشنهادی را به حساب سپرده شماره ۹۸۶۳۰ شهرداری در بانک ملی مشهد پرداخت نموده‌ویا ضمانت نامه بانکی که‌برای‌مدت سه ماه ازطرف بانک مربوطه تعهد پرداخت‌آن شده باشد اخذ و ضمیمه پیشنهاد خود که آخرین ارزش لوازم مذکور درآن تعیین شده باشد در پاکت لاک‌ومهر شده گذارده و تاراس ساعت یازده صبح روزدو شنبه بیست‌ویکم آذرماه ۲۵۳۶ بدفتر شهرداری تسلیم و رسید دریافت نمایند .
۳ـ پیشنهادات واصله ساعت دوازده صبح همانروز ۲۱ر۹ر۳۶ (روز اخذ پیشنهادات) در کمیسیون مربوطه باز و قرائت خواهدشدوحضور پیشنهاددهندگان‌درجلسه مناقصه‌آزادوشهرداری در ردیاقبول یک‌یا کلیه پیشنهادات بدون ذکر دلیل مختار است و به پیشنهادات قلم خورده و بدون سپرده ومشروط وخارج ازموعد ترتیب‌اثر داده نخواهد شد.
۴ـ نتیجه مناقصه پس از تصویب کمیسیون معاملات شهرداری به‌برنده ابلاغ خواهد شد که در ظرف مدت یکهفته جهت عقد قرارداد به شهرداری مراجعه نماید.
۵ـ سپرده نفرات اول و دوم و سوم تا خاتمه تنظیم و مبادله قرارداد در صندوق شهرداری نگهداری خواهد شد تا چنانچه نفر اول حاضربه انعقاد قرارداد نشود سپرده وی‌بنفع شهرداری ضبط و در صورت صلاح و صرفه شهرداری قرارداد بانفر دوم منعقد خواهد شد ودرصورتیکه نفرات دوم وسوم نیز پس‌از اخطارکتبی‌شهرداری حاضر بانعقاد قرارداد نگردد سپرده آنانهم بسود شهرداری برداشت شده و جای‌هیچگونه‌اعتراضی باقی نخواهد بود.
۶ـ پیشنهاد دهندگان بایستی لوازم یدکی مورد معامله را حداکثر در ظرف مدت بیست(۲۰) روز ضمن اخذ رسید بانبار شهرداری تحویل نمایند .
۷ـ بهای لوازم تحویلی پس از تنظیم صورت مجلس و صدور قبض انبار برابر مقررات مالی‌ـ شهرداری پرداخت خواهد شد .
۸ـ شهرداری حق دارد بمیزان کل معامله صدی بیست و پنج کسرو یا اضافه نماید .
۹ـ مالیات وعوارض‌و هزینه آگهی و بیمه‌و غیره از هر جهت و بابت که باین مناقصه‌تعلق بگیرد بعهده برنده مناقصه خواهد بود.
۱۰ـ پیشنهاد دهندگان بایستی مشمول‌قانون و مقررات منع مداخله کارمندان دولت در مناقصه را رعایت نمایند .

شهردار مشهد ـ سعید نجف‌پور

آگهی استخدام رسمی

اداره آموزش وپرورش‌شهرستان سبزوار طبق مفاد قانون‌استخدام کشوری ۵۰ نفرراازطریق امتحان ومسابقه بشرح‌زیر استخدام‌میکند

عنوان طبقه شغل	محل جغرافیائی خدمت	تعداد مورد نیاز	شرایط احراز	گروه شغلی (یک)
خدمتگزارجزءپیشخدمت	شهرستان سبزوار	۵۰ نفر	داشتن گواهی ۶ ابتدائی قدیم یا پنجم نظام‌جدید	

داوطلبان واجد الشرایط میتوانند برگ‌درخواست ذیل این آگهی را تکمیل کنند و با دو قطعه‌عکس ۳×۲ خود و رسید بانکی مبنی برپرداخت مبلغ ۱۵۰ ریال در یکی از شعب بانک ملی‌بحساب۹۸۰ خزانه نزد بانک مرکزی ایران بعنوان حق ثبت‌نام داوطلبان استخدام و فتوکپی برگ خاتمه خدمت وظیفه یا برگ معافیت دائم حداکثر تا۱۰ روزبعد از انتشار این آگهی با پست سفارشی به‌نشانی اداره آموزش و پرورش شهرستان سبزوار دایره کارگزینی ارسال دارند.

به مدارکی که‌فاقدرسید بانکی باشد و یابعد از مهلت مقرر به پست تحویل داده شود ترتیب اثر داده نخواهد شد .

داوطلبان برای دریافت‌کارت‌شرکت درامتحان مسابقه دقیقا بیست روز بعداز تاریخ انتشاراین آگهی به اداره آموزش و پرورش مراجعه نمایند.

برگ‌درخواست‌شغل‌ازاداره‌آموزش وپرورش‌شهرستان‌سبزوار

نام خانوادگی ـ نام ـ نام‌پدر ـ شماره شناسنامه
محل صدور ـ تاریخ تولد ـ مدرک و رشته تحصیلی
داوطلب شغل فقط یک‌شغل ـ محل جغرافیائی مورد تقاضا فقط یک‌محل
نشانی کامل شهر ـ خیابان ـ کوچه ـ شماره منزل
تلفن ـ امضاء داوطلب

اداره آموزش و پرورش شهرستان‌سبزوار

گزارش از عبدالحسین جعفری ـ اصفهان

بهمت شرکت سهامی خاص «دیسمان» اوائل سال ۲۵۳۷ بهره برداری از بزرگترین ومدرنترین کارخانه بناهای پیش ساخته خاورمیانه در اصفهان آغاز میشود

★ آقای تروئلس مانک سفیردانمارک دردربار شاهنشاهی هنگام مصاحبه باجعفری خبرنگار اطلاعات در اصفهان.

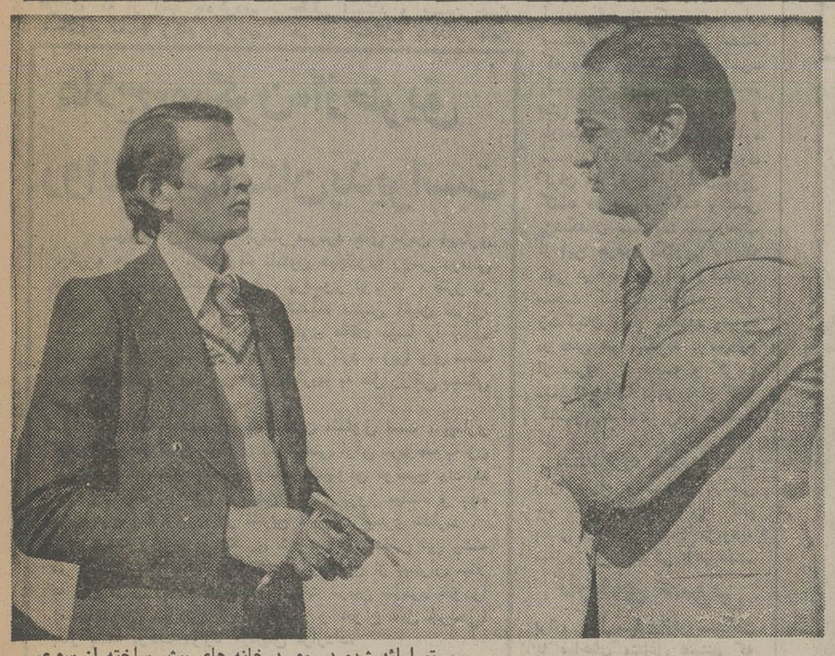

آقای تروئلس مانک سفیر دانمارک در ایران ضمن دیدار از عملیات ساختمانی این کارخانه بزرگ پیشرفت های این پروژه عظیم راستود

در کارخانه بزرگ بناهای پیش ـ ساخته اصفهان سالانه تادویست وپنجاه هزار مترمربع قطعات پیش ساخته ساختمانی تولید میشود .

★ آقای مهندس هوشنگ مالک مدیرعامل شرکت «دیسمان» درمورد تولیدات عظیم‌ترین کارخانه بناهای پیش ساخته‌بخبرنگار اطلاعات دراصفهان توضیحاتی میدهد.

تکنولوژی جدید باابعاد گسترده‌اش در خدمت بشر است تاازاین طریق انسان قرن ماشین و ماشینیسم بتواندزندگی راحتتر و آسوده‌تری را دنبال کند.

براساس این نظریه میتوان تکنولوژی راخادمی برای انسان این عصر دانست‌وزندگی تکنوترانیک حاصل کاربرد صنعت دراین مرحله از تاریخ زندگی بشر عصر امروز است.

طبق پیش‌بینی‌های برنامه‌ریزان خوش‌بینی باکاربرد صنعت در زندگی، بشر در سال دو هزار برکلیه مشکلات و مسائل روز توفیق میبابد ونشانه های این پیروزی رامی توان از بکارگرفتن صنعت در جوانب مختلف زندگی امروز که حاصلش را حتی بیشتر انسان وفرار از رنج ومشقت است دانست.

چه آدمی در عصر ماشینیسم آن ناهمگونیها وتفاوت های فاحش زمان جدائیها و قید وبند هارا از یاد میبرد و درقالبی دیگرگونه بصورت انبوهی درحرکت بسوی‌پیشرفت زندگی خویش را میسازد وروستائی و کوه‌نشین وحاشیه نشین هریک حال وهوای شهر کرده وشاید بعبارت دیگر میخواهد شهر وامکانات شهری را بروستا ببرد ودر این لحظه است که تکنولوژی به این خواسته او پاسخ میدهد.

جواب موافق دادن تنها بدین نیاز انسانی نیست بلکه صنعت جدید میتواند به تمام احتیاجات و خواسته های گوناگون فرزند عصر ماشین جواب موافق دهد.

وروی‌همین اصل شاید بتوان گفت کمبود موادغذائی در آینده نزدیک ازبین میرود همچنانکه مسئله مسکن که روزی بزرگترین غول برای مردم شهر نشین بود امروز از میان‌رفته وتکنولوژی جدیدتوانسته‌است باکاربرد فنون ورموز این اصل در اسرع وقت به بهترین شکل و فرم‌در آسان ترین طریق برای فرزند این عصر خانه و کاشانه بسازد . چه، انسان قرن بیستم انسانی است کم طاقت و دوست دارد در کوتاهترین مدت ممکن به خواسته های خویش دست یابد ودر این رهگذر امر مسکن او با تهیه خانه های پیش ساخته در مرحله نخستین قرار گرفته و انسان این دوره را از بابت مسکن برای همیشه راحت و آسوده ساخته است.

ما ازغافله عقب نیستیم

باید اعتراف کردکه‌در مسیر صنعتی شدن و بکارگرفتن پدیده‌های نوین ماازغافله عقب‌نانده‌ایم وابعاد گوناگون زندگی صنعتی درجامعه مابکارگرفته شده است. از آن جمله خانه های پیش ساخته است که باایجاد کارخانه عظیم بناهای پیش ساخته دراصفهان این شهر پیشرو صنعت و تکنیک همانند دیگر شهرهای صنعتی دنیا شکل گرفته، واین طرح عظیم که بتازگی دراصفهان توسط کارشناسان ایرانی ودانمارکی بنانهاده شده، پس از مدت هیجده ماه در شرف بهره‌برداری است و میتوان گفت: از این پس مردم‌اصفهان وبالطبع همه ملت ایران می توانند از محصولات آن‌بعنوان خانه های پیش ساخته استفاده کنند.

بنابراین یک آرزوی دیگر جامعه ایرانی تحقق‌یافت.

دیدار از مجتمع

بمنظور بررسی از چگونگی پیشرفت و نحوه عملیات کارخانه‌عظیم بناهای پیش‌ساخته «دیسمان» آقای تروئلس‌مانک سفیردانمارک درایران درراس یک‌هیئت‌ازصاحبان صنایع دانمارک و کارشناسان عالیرتبه ایرانی این مجتمع را مورد بازدید قرار دادند ، ودراین رهگذر فرصتی است تامن ضمن بازگو ساختن مشاهدات به گفتگوئی باسفیر دانمارک بنشینم و شمارا از چند وچون مشاهدات و گفتار ها آگاه سازم.

آقای تروئلس مانک درگفتگویش بامن اظهار داشت:

قبل ازآنکه درمورد پیشرفت‌کار درایجاد این پروژه صحبت کنم باید بگویم طرح موجود حتی از سطح توقع‌من هم گسترده‌تر است به‌این ترتیب که خیلی بزرگتر و بهتر از آنچه‌که فکرمیشد پیاده شده‌است ومن ناگزیرم بگویم که عظمت این پروژه تنهابه‌بزرگی، از لحاظ ابعاد آن نیست بلکه کیفیت پیشرفت کار ، مدیریت صحیح و هماهنگی دست اندر کاران بوجود آورنده طرح در مجموع عظمتی افزون به پروژه بخشیده است.

من غرور شرکت سهامی خاص «دیسمان» رادر انتخاب یک سیستم دانمارکی تحسین میکنم و برای من هم بوجود آمدن چنین پروژه‌ای به راستی غرور آمیز است چرا که سیستم ارائه شده در مورد خانه های پیش ساخته از سوی کشور دانمارک آنچنان سیستمی است که اگر در دنیابهترین وبی نظیر نباشد نفر دوم در مجموع هیچکس است.

دیسمان کاملترین کارخانه در خاورمیانه

سفیر دانمارک در ادامه گفتارش بامن اضافه کرد تاآنجا که اطلاع دارم این مجهزترین و کامل ترین کارخانه بناهای پیش ساخته درخا ورمیانه است که در اصفهان شهر هنر و صنعت ایجاد میشود.

البته ما درایران پروژه های دیگر هم در تولید بناهای پیش ساخته داریم که در تهران متمرکز شده، ودر مقایسه باآنها هم این پروژه مدرن‌ترین و بزرگترین است واین نشان میدهدکه شرکت‌دیسمان اعتقاد به‌صنایع دانمارکی داشته ونمونه بارزی از همکاری بین ایران ودانمارک می باشد که من امیدوارم این همکاری همچنان ادامه یابد و شرکت های دیگر هم از چنین برنامه‌ای پیروی کنند.

سفیر دانمارک در پایان گفتگویش اظهار داشت:

من باتفاق هفده‌نفرازصاحبان صنایع دانمارک‌سه‌دت سه روز از پیشرفتهای اصفهان دیدن کردیم و بر خود واجب میدانم از پذیرائی گرم و صمیمانه مقامات عالیرتبه این استان وصاحبان صنایع بخصوص‌آقای‌زاد استاندار استان اصفهان، آقای دکترطوسی رئیس دانشگاه و آقای امینی‌رئیس اتاق بازرگانی اصفهان تشکر و سپاسگزاری کنم.

پس از گفتگو با آقای تروئلس مانک سفیر دانمارک دردربارشاهنشاهی در یک فرصت مناسب باآقای مهندس هوشنگ مالک مدیر عامل شرکت دیسمان به گفتگو پرداختم وآقای مهندس مالک اظهار داشت :

کارخانه‌ای‌که‌امروزه بوسیله سفیر دانمارک وصاحبان صنایع این کشور در آستانه بهره برداری مورد بازدید واقع شد ، بوسیله یک شرکت کاملا ایرانی‌بانام دیسمان وباهمکاری شرکت‌دانمارکی احداث‌شده این‌کارخانه درزمینی‌بمساحت ۱۸۰۰۰۰ متر مربع‌بناشده که ۱۲۰۰۰ متر مربع آن اختصاص به ساختمان های تولید و بناهای وابسته دارد.

عملیات ساختمانی کارخانه ۱۸ ماه قبل آغاز گردیده‌و تصور میکنم در اوایل سال ۲۵۳۷ شاهنشاهی بهره‌برداری از آن آغاز شود.

آقای مهندس مالک سپس در مورد کیفیت تولیددر کارخانه بناهای پیش‌ساخته صحبت کرد وگفت: ظرفیت تولیدکارخانه درسال ۲۰۰۰۰۰ مترمربع ساختمان‌است و تا ۲۵۰۰۰۰ متر مربع کارخانه قابل گسترش میباشد.

تولیدات کارخانه بناهای‌پیش ساخته کلیه قطعات بتنی مورد احتیاج برای ساختمانهای مسکونی، اداری و آموزشی است که شامل دیوار ، سقف ، نما، پله، بالکن و غیره می باشد .

تااین‌ترتیب‌کارخانه بناهای پیش‌ساخته دراصفهان در مرحله نخستین قادر خواهد بود سالانه دویست هزار متر مربع ساختمان تولید ودرمحلهای موردنظرنصب نماید.

تولیدات کارخانه بصورتی است که هم میتوان در ساختمانهای آپارتمانی مورد استفاده قرارداد و هم ویلائی ونکته قابل توجه اینکه قیمت این بنا ها باتوجه به کمبود نیروی انسانی ماهر ودر مقایسه با ساختمانهای مشابه که بروش‌سنتی‌ایجادمیشود ارزانترخواهدبود باضافه اینکه از لحاظ سرعت اجرای کار، استحکام و مقاومت در برابر شرایط جوی وآب وهوای ایران مطلوب‌تر ازساختمان های دیگر میباشد .

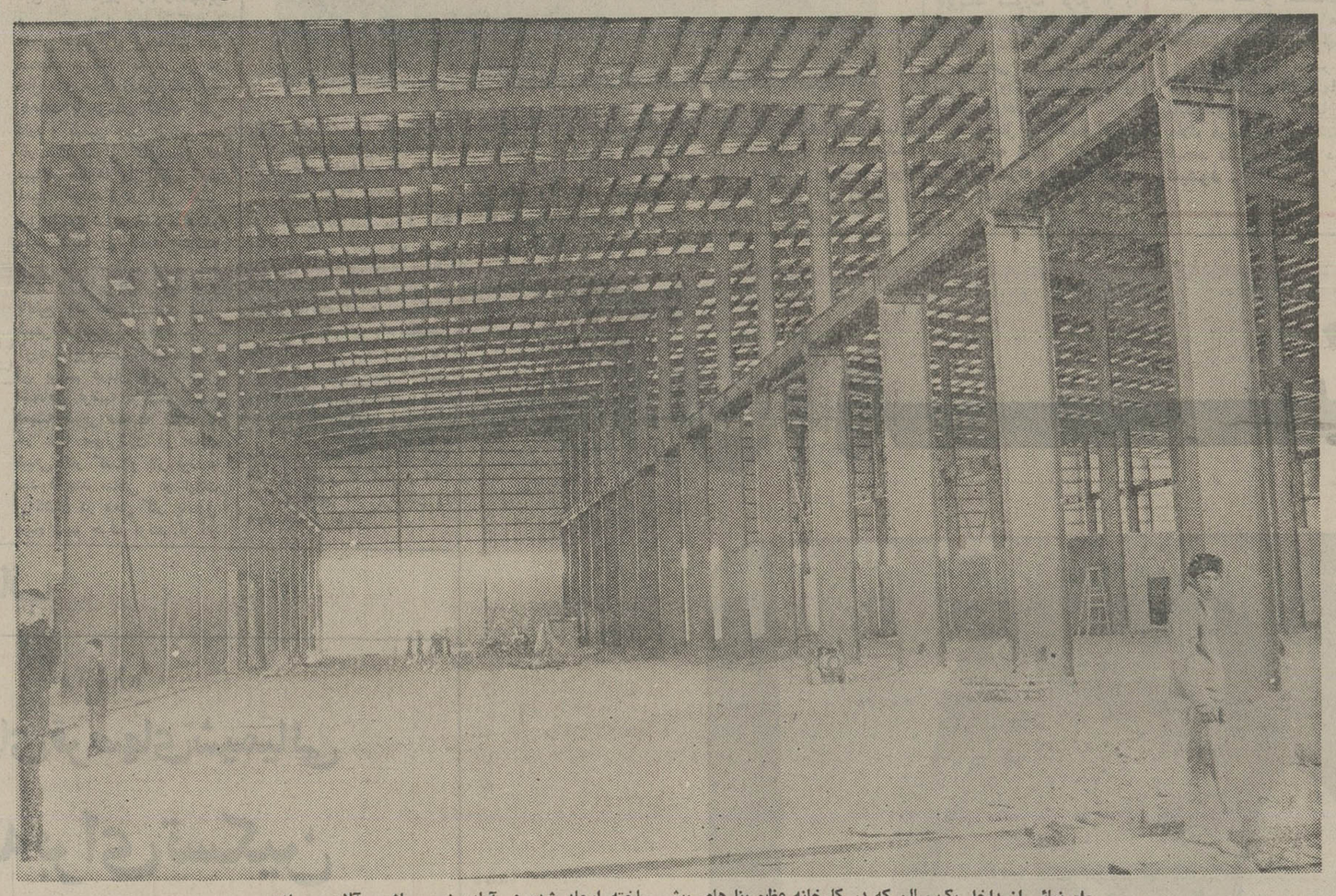

★ نمائی از داخل یک سالن که در کارخانه عظیم بنا های پیش ساخته ایجاد شده و آماده نصب ماشین آلات می باشد.

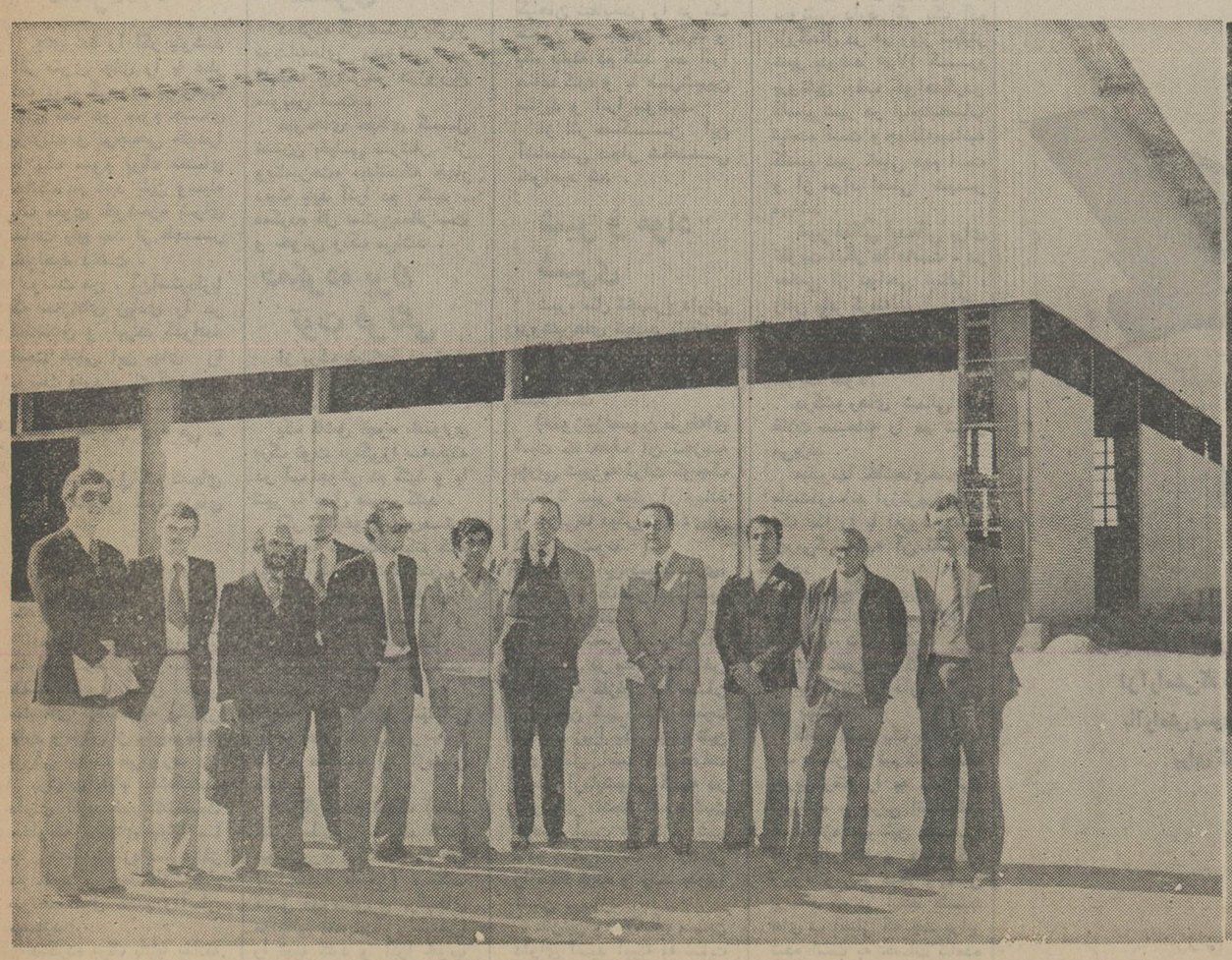

★ آقای تروئلس مانک سفیردانمارک درایران باتفاق تنی چند از صاحبان صنایع دانمارک ، کارشناسان ایرانی‌و آقای مهندس مالک مدیر عامل شرکت دیسمان در محوطه کارخانه بناهای پیش ساخته اصفهان.

★ آقای تروئلس مانک باتفاق آقای مهندس مالک مدیر عامل شرکت «دیسمان» وصاحبان‌صنایع دانمارک‌ازعملیات ساختمانی بزرگترین کارخانه بناهای پیش ساخته خاورمیانه دراصفهان بازدید میکنند

پزشک شما توصیه میکند:

سرماخوردگی را خودتان می توانید معالجه کنید

دکتر خسرو بسیطی

پاییز وزمستان فصل سرماخوردگی ها، زکام ها، و سرفه‌های دایم است. دراین فصل عده‌ای دایم دچار سرماخوردگی میشوند وبسیاری از افراد رامیشناسیم که میگویند تاهوا سرد میشود من زکام میشوم، یا سرما خوردگی بسراغم می‌آید.

این قبیل مبتلایان یابیماران فراوانند ما دراینجا فقط درباره چندعلت معمولی و درعین حال با اهمیت زکام، گریپ ویا آنژین صحبت می‌کنیم.

افرادی که از آنها یادکردیم هیچکدام معمولا زکام یاگریپ حقیقی نیستند و بهمین جهت هم در اصطلاح پزشکی باین عوارض زکام کاذب یا گریپ کاذب میگویند: البته درست است که علائمی شبیه به زکام یاگریپ یاآنژین دارند، اما براستی زکام یاگریپ حقیقی نیستند.

پولیپ بینی و پولیپ گلو، آلرژیها، حساسیت ها،ناراحتی ها و عوارض شبیه به گریپ و آنژین در شخص بوجود می‌آورند که باز گریپ اصلی نیستند و همین بیماران هستند که وقتی بپزشك مراجعه می‌کنند همه چیزراشرح میدهند. حتی بعضی علائم بیماری و ناراحتی‌شان رابزرگتر هم‌جلوه میدهند که شاید پزشك داروی گران قیمت‌تری برایشان‌تجویز کند در صورتی که وقتی پزشکشان میگوید: بسیارخوب از این حرفها بگذریم، لطفا کمی درخصوص کار وشغلتان صحبت کنید یا درباره طرز زندگیتان بیمار میخندد وشاید در دلش هم میگوید: من‌دارم از سرفه و عطسه و گریپ میمیرم پزشك میگوید از کارو کسبو زندگیت برایم صحبت کن.

اشتباه بزرك همین جااست، زیرا سرفه وعطسه و ناراحتی هاو گلو درد و خارش گلو بعضی از افراد کاملا مربوطبه شغلو طرز زندگی آنهااست.

تارهای صوتی

برای مثال‌بسیاری‌ازفروشندگان یا صاحبان مشاغل هستند که وقتی ارباب رجوع یا خریداری به آنان مراجعه میکند بجای این که ملایمو آرام و دلپذیر و صمیمی با او صحبت کنندیا خیلی خیلی‌آرام ویاخیلی بلند صحبت میکنند که در هر دو حال طرز حرف زدنو کلام‌آنان باحالت طبیعی‌شان تفاوت کلی دارد و بهمین جهت طرزحرکت تار های صوتی گلویشان که میباید صداها را تنظیم کند تغییر خواهدکردو این تغییر غیر طبیعی شاید چند ساعت‌در مدت شبانه‌روز ادامه داشته باشد که تار های صوتی به همان حال غیر طبیعی میماند و بالطبع یك حالت بیماری غیر طبیعی در شخص بوجود می‌آورد. این‌است که متخصصان فن برسم درمان باین قبیل اشخاص توصیه میکنند که همیشه طبیعی صحبت کنند، تا تار های صوتی‌شان در حالت طبیعی کار کند و باز توصیه میشود چند ساعتی در اوقات فراغتشان در محل کار یامنزل بهیچ قسم حرف نزنند تا تار های صوتی‌شان استراحت کامل داشته باشد. وباز سفارش می شود که‌این قبیل بیماران‌بدون جهت قرصهای مکیدنی مصرف نکنند، زیرا همین قرصهاهم امکان دارد که بمقدار زیاد ایجاد مسمومیت کند، ازطرفی چون این قرصها شیرین است خود آن شیرینی اضافی اگرهم مرض قند بوجود نیاورد حداقل شخص راچاق خواهدکرد که در هر صورت بلائی است.

نکته مهم دیگر که شاید بدتر از سایر عادات است‌این است که این اشخاص امکان دارد با کسی حرف نزنند. اما وقتی هم ساکت هستند پشت‌سر هم‌سیگار بکشند که دودسیگار بخصوص دراین قبیل بیماران که بعلت خارش و قرمزی و ناراحتی گلو سرفه میکنند بسیار مضر و حتی خطرناک است

زکامهای کاذب

این بیماران در خصوص سیگار کشیدنشان اعتراض کردهو میگویند من دودسیگار رانمی‌بلعم در حالی که دود و جرم ونیکوتین سیگار در هر حال جذب دهان و زبانو گلوو خونشان خواهد شد.

باز این چنین سرفه‌وزکام های کاذب در کسانی که در محیط های آلرژی‌زا زندگی می کنند مثل کسانی که مرغ و طیور و پرندگان میفروشند یا وسایل نایلون و امثال آن را بفروش میرسانند یا در اصطبل ها اسب و غیره وذلك پرورش میدهند بوجود می‌آید که باز در هیچکدام از مواقع این عوارض زکام یاگریپ یاآنژین حقیقی نیست، بلکه گریپ یا زکام کاذب است و درمانش هم دور شدن از محل کاروکسب و استفاده از دارو های ضد آلرژی «با دستور پزشك» است.

حال دراین میان اگر آن شخص مبتلا به گریپ‌یاآنژین حقیقی باآنژین دیفتری شد نباید هرچه او زجر بکشدباو بگوئیم نخیر این زکام وآنژین کاذب است و چیز مهمی‌نیست حرف نزن. بلکه باید بمحض مشاهده تبو قرمزی گونه و سفیدی درگلو، خیلی فوری باپزشك مشورت کردو او را تحت درمان قرارداد که‌این‌قبیل مواقع پزشك معالج اگر جایز دانست حتی باطرافیان بیمار سرم یا واکسن یا هردو را تزریق خواهدکرد.

در هرحال چه زکام و گریپ حقیقی وچه زکام کاذب باشد در موقع سرفه و عطسه کردن حتما یك دستمال جلو دهانو بینی‌تان نگاهدارید.

۳ قلوهای استثنائی جهان

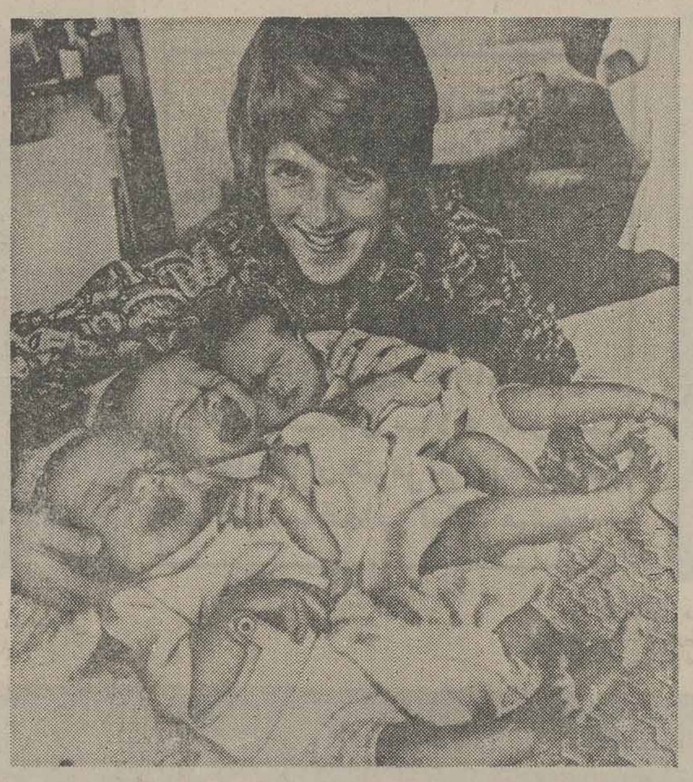

سنگین وزن ترین سه قلو های جهان دربیمارستان«استیك هیل» شهر «بیوکس‌تان» در انگلستان متولد شدند.

خانم الیزابت پارکر ۳۱ ساله، مادر سه قلو ها و فرزندان استثنایی او از هرنظر سالم هستند. تولدسه قلو ها، مسئله تازه‌ای نیست، اماآنچه که اعجاب‌پزشکان رابرانگیخت وزن استثنایی سه قلوها بود که در بدو تولد جمعا ۱۰کیلو و۲۴۴ گرم وزن داشتند.

مارتین سه‌کیلو تمام وزن داشت، گوی ۳کیلو و ۹۳۴ گرم و تیموتی ۳ کیلو و ۳۰۰ گرم و همین امر پزشکان را دچار حیرت کرد.

پزشکان بیمارستان گفتند: تیموتی و مارتین دو قلوهستند و از یك‌اوول واحد تشکیل شده‌اند و دو قلو های‌مونو ـ کوریال بشمار می‌آیند، در حالی که «گوی» به تنهایی از یك اوول واحد تشکیل‌شده واین ویژه‌گی نیز باعث حیرت پزشکان شدو این زایمان را استثنائی خواندند.

علاج «میگرن» از طریق روانکاوی امکان پذیر است

بسیاری از انسانها گرفتار سردرد های مزمن «بیماری میگرن» هستند، مرضی که تاکنون هیچگونه روش درمانی موفقیت آمیزی نداشته است. پرفسور او. ها. پترز در کنگره کلینیک اعصاب روانی دانشگاه مانیس آلمان فدرال، شناخت روشهای درمان این بیماری طاقت فرسا را بعهده روانکاوان و پزشکان روانی واگذار کرد، زیرا وی معتقد است که نود در صد این نوع بیماریها به علل روانی بستگی دارند

باملاحظه بهنظریه‌ای که تاکنون متداول است، بیماری میگرن در اثر نقص عضوی که قسمتی ازآن مربوط به ژن است حادث میشود، ولی برعکس نمیتوان توضیح داد که چرا و درچه مواقعی عوارض میگری بروز میکنند و بچه دلیل هیچگونه تاثیری در تشریح تغییرات بیماری ندارند.

پرفسور پترز با همکاری گروهی از محققین این رشته در کلینیکی بنام «کلینیک سردردها» بسیاری از بیماران مبتلا به این مرض را که همگونه امکانات درمان سردرد خودرا (مانند درمان سوزنی باروش چینی و انواع عمل جراحی) بکار بسته بودند مورد آزمایش قرارداد.

نتیجه تشخیص حاصله با توسل به روانکاوی ازاین بیماران چنین بود که همه آنها در خانواده های مرتب و منظمی زندگی میکردند و هیچگونه مشکلی در زندگی نداشتند و حتی از موقعیت کاری خود نیز ناراضی نبودند.

این سنجش درزیستن رضایتمندانه بیماران که در هیچ مواردی شاخص غیر عادی بودن طرز زندگی آنان نبود مسبب شد تا دانشمندان در باره یافتن علل روانی این‌بیماری تلاش بیشتری نشان دهند.

افرادی که در زندگی خود فوق‌العاده موفقند، هیچگاه درقبال درخواستی که از آنها میشود از خود ضعف نشان نمیدهند، زیرا پس از انجام امری که به‌آنها سپرده‌شده‌انتظار پاداش وحق‌الزحمه دارند. برای مثال درهمین اشخاص در روزهای تعطیل هفته که هیچگونه فعالیت ثمربخشی وجود ندارند، نوعی ترس از وجود بی ثمرشان ظاهر میشود که درقبال این احساس بی ثمر بودن، در آنها واکنشی که میگرن‌زاست بروز میکند و یا اینکه دچار سرگیجه های ناشی از یاس و ناامیدی و فشار روحی میشوند.

پرفسور پترز معتقد است حتی میگرن‌های سرسخت و سمج نیز قابل رفع است، چنانچه اگر بتوان باین بیماران قبولاند که موجودیت آنان در هر حال مفید است از درد و رنج سردردرهائی می‌یابند، برای نیل باین هدف این‌بیماران باید یابه تنهائی یا با همکاری بسیار نزدیک پزشکان معالج، تحت معالجه قرار گیرند و بطور دونفری و یا گروهی با آنها صحبت و مشورت شود تابتوانند مسئله ترس خود را حل‌کنند، این روش درمان که از جانب پرفسور پترز توصیه میشود، اگر چه به زمان نیاز دارد لیکن آنطوری که نتایج اولیه تائید کننده آنست موفقیت آمیز خواهد بود.

سرطان را از علائم آن بشناسیم

از: دکتر حسن بهره‌مند

بیماری سرطان مسری نیست ولی در بعضی ارثی است و عبارت است‌از تغییر وضعیت یک نوع از سلولهای بدن که در نتیجه کم بودن دو ملح از املاح ترکیبه آنها ایجاد میشود، زیرا هر دسته‌ئی از سلولهای بدن به نسبت ماموریتی که در تشکیلات بدن دارند دارای یکدسته املاح بیشتری هستند. مثلا سلولهای مغزی دارای فسفات دوپطاس و فسفات دومنیزی بیشتری هستند که در تشکیلات مغز و اعصاب موثرند و سلولهایی‌که فسفات‌دوکلسیم وسیلسیا درشان بیشتر بکار رفته‌مامور ساختمان استخوانها و عضلات می‌باشند و سلولهایی که سیلسیا و فلور دوکلسیم بیشتر درشان بکار رفته‌مامور تشکیلات مو و ناخن و پوست بدن هستند و بعلاوه اینها ماموریت‌دارند که هرجا در بدن زائده‌ای ایجادشود این دسته از سلولها مثل چاقوی جراحی آنرا عمل کرده از بدن خارج میسازند اما کسانیکه در این دسته از سلولهای آنها سیلسیا وفلور دوکلسیم عمل زائده مانند سربازان بی‌اسلحه نقصان دارد در موقع هجوم‌آوردن به میباشند که نمیتوانند کاری از پیش ببرند و در همانجا متوقف میشوند و کم‌کم بواسطه کم‌رسی آب و غذا و هوا و حالت طغیانی به‌خود گرفته و شروع به زادوولد کرده به صورت سرطان درمی‌آیند.

نتیجه‌ای که اینجانب با تحقیق در مدت پنجاه سال طبابت خود گرفته‌ام این است که همان‌طوری که در زمین غیر مستعد روئیدن گیاهان موردنظر میسر نیست بدن انسان هم تا استعداد به ابتلاء نداشته باشد دچار سرطان نخواهد شد و استعداد بسرطان هم‌در نتیجه نقصان دو عنصر از املاح متجانس بدن در سلولهاست.

علائم این دو عنصر زیاد است که فعلا به ذکر علائم آنها میپردازم ولی باید متوجه بود که با دارا بودن این علائم درصورتیکه زائده‌ای در بدن ایجاد نشود انسان دچار سرطان نمیشود.

اعضائیکه این سلولها بیشتر در ساختمانشان بکار رفته بدینقرار است. فلوردوکلسیم در سلولهای سازنده تار های کش‌دار در مینای دندانهاونسوج مرتبطه عضلات.

سیلسیا در پوست بدن و مو و ناخن و غلاف استخوانها و غلاف اعصاب و سلولهای تحت بشره‌ـ کمی جذب و تحلیل غذا و کمی تغذیه بدن که منجر به نوراستینیها وعدم مقاومت بدن درمقابل میکربها و حساس به تحریکات عصبی میگردد و پوسیدگی‌و فساد دندانها در جوانی آبسه های متعدد، صرع که قبل از گریزاحساس سرمائی شدید میکنند.

اطفال راشیتسمی با سر بزرگ و دیر پر شدن ملاج آنها با شکم بزرگ سیلسیا آبسه را میرساند و چرک را خارج میکند.بیمار مبتلابه‌کم‌بودسیلسیا غالبا احساس سرما میکند و عاشق حرارت و لباس گرم است از کوران هوا فراری است، دست و پایش‌سرد و در زمستان بدتر است، در تابستان پاها عرق زیاد میکند و بدبو است. ضعف حافظه زیاد، ترسو و کم‌جرئت است.

کتاب

اسرار طول عمر، شادابی و تندرستی

اثر جدید: دکتر گیلورد هاوزر — ترجمه مهدی نراقی

«۱۴۲»

بجای قرصهای شیمیائی

از این نسخه صدساله برای تسکین اعصاب خود استفاده کنید

چای ها و دمکرده ها

چای نعنا را اگر بنوشید اثر مقوی چای را با عطر نعنا توام کرده‌اید برای‌تهیه چای نعنا دو سوم چای برگزیده و ترجیحی خودرا با یک سوم برگ نعنای خشک دم کنید باین وسیله یک مقوی خوشمزه برای ساعت پنج بعد از ظهر خواهید داشت.

دوست من، آن‌آستردلربا که سال‌های زیادی را در انگلستان و ایرلند گذرانده است خیلی این چای را دوست دارد و از آن‌تعریف میکند و آنرا برای مهمانان خویش تهیه می‌نماید.

من باید قبول کنم که‌چای نعنا آشامیدنی خوشمزه‌ای است.

دمکرده برگ پاپایا

دمکرده برگهای پاپایا «خربزه درختی» نوشابه‌ای هضم کننده و محلل استو سابقه‌ای نزدیک به یک‌قرن دارد و بیش از پیش‌موفقیت بزرگی بدست می‌آورد.

برگهای پاپایا خشک‌شده دارای آنزیم‌هضم کننده‌است مخلوط برگهای پاپایا با چای نعنا باندازه‌مساوی‌اگر دم شود و بعد از شام بنوشند عمل هضم راآسان میسازد.

دمکرده برگ پاپایا بذائقه خیلی خوشایند است.

دمکرده گل نسترن

دمکرده گل نسترن یکی‌از نوشابه‌های معمولی در کلینیک بیرشربنتر درزوریخ سویس است.

میوه‌های حبه‌ای گل نسترن خیلی سرشار از ویتامین«ث» میباشدکه چهار دقیقه باید آنرا دم کنید. دمکرده گل نسترن‌معطراست و خوش رنگ میباشد.

دمکرده برگ توت فرنگی

از برگ خشک‌کرده توت فرنگی وحشی دمکرده‌عالی درست میشود.

یک قاشق قهوه خوری برگ توت فرنگی‌را سه‌دقیقه در آب جوش دم کنید و با شیر یا عسل صرف کنید.

اگر چایخورقهاری‌هستید من بشما توصیه میکنم که یکی از گیاهان شفابخش را با چای مخلوط کنید زیرا این گیاهان معطرند و هیچگونه اسید تانیک‌ندارند و برای تندرستی سودمند هستند.

بجای مسکن‌های شیمیائی یا دواهای خوب‌آور این نسخه صدساله را آزمایش کنید:

سی‌گرم‌نعنای‌خشک (هضم کننده طبیعی)، یک قاشق سوپخوری برگ اکلیل‌کوهی (آرام‌کننده طبیعی)، یک قاشق قهوه‌خوری برگهای مریم‌گلی (خواب‌آور طبیعی) را تهیه کنید و آنرا خوب با هم مخلوط کنید و در قوطی که در آن محکم بسته میشود بریزید. یک قاشق پر قهوه‌خوری ازاین‌مخلوط گیاهان شفابخش را در یک فنجان آب جوش بریزید و یک دقیقه دم کنید بعد آنرا صاف کنید و با عسل‌شیرین سازید و آنرا بنوشید.

از اثر مسکن این آشامیدنی دچار شگفتی خواهید شد.

شیر و مواد شیری

شیر، مثل تخم‌مرغ دارای پروتئین‌های تجدید یاخته‌ها میباشد شیری که شما می خرید پاستوریزه وهموژنیزه شده است.

(هموژنیزاسیون طریقه‌ای است که هدف آن تجزیه چربی شیر به ذرات کوچک است تا شیر مدتی آرام‌بماند و چربی‌ها دیگر در بالای‌آن جمع نمیشوند.)

در طی این دستکاری، بسیاری‌از عناصر مهم شیر ازبین میروند.

غذاشناسان و پزشکان متخصص در معالجه امراض با غذا به کازئین که همان پروتئین شیر است اهمیت میدهند زیرا یکی ازپروتئین های کامل است ودرحقیقت درطی آزمایشهائی که در لابراتوار انجام شده ثابت گردیده است که کازئین‌شیر ماده حیاتی است که زندگی را حفظ کرده و رشد بدن‌را آسان میسازد.

کازئین و لاکتالبومین دارای آسید آمینه به نسبت زیادی هستند ولاکتالبومین نام یکی‌دیگر از پروتئین‌های شیر است. یک لیتر شیر در حدود سی و پنج گرم پروتئین دارد اگر یک آدم بزرگسال در هر روز نیم‌لیتر شیر بنوشد ۱۷٫۵ گرم پروتئین جذب خواهدکردو کلسیم شیر در اینجابحساب نیامده است وچنانکه‌میدانید کلسیم شیر خیلی مهم است و از مواد اصلی شیر میباشد.

شیر غذائی ایده‌آلی برای تقویت دیگر غذاهاست، در بعضی از نواحی ایتالیا، زنان یاد گرفته‌اند اسپاگتی را در شیر بپزند تا اندازه کم پروتئین خمیر غذائیشان تقویت شود.

درکشورهای شمالی‌اغلب غلات صبحانه را در شیر می‌پزند.

میلیونها خانم‌های‌خانه‌دار عادت‌کرده‌اند ارزش‌پروتئینی یک غذا را با افزودن شیر چربی‌گرفته به آن تقویت کنند.

در هیچ موردی و هیچ چیز جای شیر تازه را نمیگیرد، شیر خشک برای تقویت شیر تازه کامل است و این مزیت را داردکه‌گران هم نیست.

کافی است یک فنجان یا یک فنجان و نیم شیرخشک چربی‌گرفته را به یک لیتر شیرتازه بی‌چربی اضافه‌کنیم تا اندازه پروتئین آنرا دو برابر کند و هفتاد گرم ریبوفلاوین و دیگر ویتامین برساند که در اینجا کلسیم، های ب اصلی که چند برابر شده است به حساب نیامده است.

ادامه دارد

آرامش

احساس لذت بخشی که پرواز با «هما» بشما می بخشد

در دل آسمان، هنگامیکه در صندلیهای راحت جت‌های بوئینگ و یا جمبوجت‌های "هما" با خاطری آسوده استراحت میکنید، چه لذتی بالاتر از آرامشی که بشما دست میدهد؟ چه احساس پر شکوه و فرحبخشی، پروازی باآرامش بسوی شادیها و هیجانهای دلپذیری که درمقصد درانتظار شماست. برای کسب اطلاعات بیشتر و رزرو بلیط با آژانس مسافرتی خود و یا با دفتر هواپیمائی ملی ایران تماس بگیرید.

خیابان ویلا شماره ۴۴ — تلفن ۹۱۱۲۵۸۰ ـ ۹۱۱۲۵۹۱
میدان فردوسی — تلفن ۹۱۱۲۵۸۰ ـ ۸۲۶۵۳۲
خیابان شاهرضا — تلفن ۹۱۱۲۵۹۹ ـ ۸۲۵۰۶۱

هواپیمائی ملی ایران. هما.

در ۲ دوره گذشته فیلم‌های ایرانی قابل خریداری نبود

پگی رایندل نمایندهٔ شرکت اوشن اینترناشنال

ششمین جشنواره جهانی فیلم تهران و بازار فیلم به منظور دیدار وضع بازار فیلم که یکی از بخش های ششمین جشنواره جهانی فیلم تهران است به هتل هیلتون رفتم.

پیش از رفتن به بازار فیلم انتظار داشتم انجا را شلوغ و پر رفت و آمد ببینم ولی متاسفانه اینطور نبود و بازار فیلم بسیار خلوت می نمود. جالب اینجا بود که از تهیه کنندگان ایرانی کسانی حضور داشتند که فیلم هایشان منحصراً مناسب بازار داخلی است و در بازار های خارج جائی ندارند. بجزاینها چند ژاپنی هم بودند ـ لابد تهیه کنندگان فیلم های کاراته ای!

ابتدا یک فیلم ۶۰ دقیقه ای آلمانی را که در آن صحنه های سکس و خشونت بحد وفور یافت میشد نمایش دادند که از پیش معلوم بود که هیچگاه در ایران امکان نمایش نخواهد یافت ولی چه بسا عده‌ای خریدار آن باشند.

پس از پایان نمایش این فیلم با خانم پگی رایندل که از آلمان غربی در این جشنواره شرکت دارد به گفتگو نشستم:

خانم رایندل نماینده‌ی شرکت سهامی ترانس اوشن اینترناشنال است.

از خانم رایندل میپرسم: با وجود سدی که سانسور ایران برای فیلم های سکسی ایجاد میکند فکر میکنید باز هم بتوانید بازاری برای این نموع فیلم ها دست و پا کنید؟

✱ خانم رایندل در پاسخ گفت: همانطور که ذکر کردید اینگونه فیلم ها در ایران شانس به نمایش درآمدن راندارندوما این را از پیش میدانستیم. ما این فیلم ها را برای خریداران خاوردور عرضه میکنیم چرا که اینها خریداران خوبی برای این نوع فیلم ها هستند.

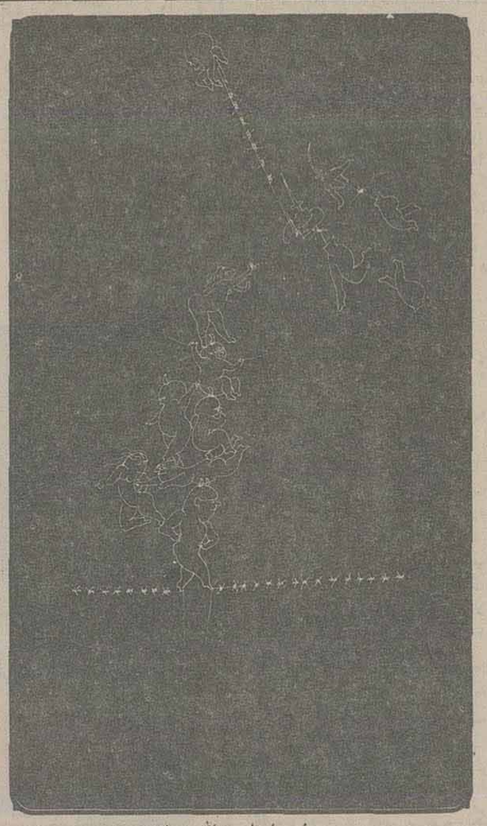

طرح از امین الله رضائی

✱ می پرسم: چند سال است که در بازار فیلم جشنواره‌ی تهران شرکت میکنید؟

جواب میدهد: سه سال است که شرکت ما در جشنواره‌ی تهران، فیلم عرضه میکند. در سال اول نماینده‌ی دیگری به تهران آمد ولی در دو سال اخیر این کار به من سپرده شده است.

✱ سئوال میکنم: تاکنون بین فیلم های ایرانی که ظرف دو سال اخیر دیده اید کدامیک برای نمایش در سینماهای اروپا مناسب است؟

پگی رایندل میگوید: متاسفانه فیلم های ایرانی که در این دو سال دیده‌ام هیچ کدام بدرد نمایش در سینماهای اروپا نمی خورد و ما تاکنون از خرید فیلم های ایرانی عرضه شده به بازار فیلم جشنواره خودداری کرده‌ایم.

✱ از خانم رایندل درباره مشکلات جشنواره می پرسم. در جواب میگوید:

من فقط در بازار فیلم میتوان اظهار نظر کنم و بدون شک این نظر در مورد سایر بخش های جشنواره هم صادق است. مهمترین مشکل جشنواره فیلم تهران اینست که فصل برگزاریش را بدون درنظر گرفتن موقعیت مناسب زمانی انتخاب کرده‌اند و علت عدم تحرک جشنواره شما خاصه در بازار فیلم اینست که اندکی پس از جشنواره‌ی جهانی میلان، برگزار میشود، و مردم هنوز خستگی جشنواره میلان از تنشان بیرون نرفته باید خود را برای برگزاری جشن های کریسمس و جشن ژانویه آماده کنند. بنا بر این فرصت و حوصله‌ی شرکت در جشنواره جهانی تهران را نخواهند داشت واین بزرگترین صدمه ایست که به جشنواره جهانی فیلم تهران وارد می شود و بعقیده من چنین ضربه‌ای جبران ناپذیر است.

✱ شما از سوی شرکتی که در آن کار میکنید به تهران فرستاده شده‌اید یا بدعوت جشنواره به ایران آمده‌اید؟

میگوید: من هم در سال گذشته و هم در سال جاری به دعوت جشنواره و یا دعوت آقای آشتیانی به تهران آمده‌ام و لازم میدانم از میهمان نوازی ایرانیان و برگزار کنندگان جشنواره جهانی فیلم تهران تشکر کنم.

در حالی که نمایندگانی از کره جنوبی هنگ کنگ اندونزی و ژاپن منتظر ملاقات با خانم رایندل و احیانا عقد قرار داد با او بودند ایشان را ترک گفتم.

روی هم رفته روز اول بازار فیلم ساکت بود. باید منتظر شد و دید بیلان جشنواره در پایان چه میزان و معیاری از بازار فیلم را نشان خواهد داد.

خاطرات یک عاشق

آخرین فیلم شهید ثالث

برشی ذهنی اززندگی یک مرد عادی

فیلم: خاطرات یک عاشق

کارگردان: سهراب شهید ثالث (محصول ۱۹۷۷ آلمان غربی)

«خاطرات یک عاشق» جدید ترین اثر سینمائی شهید ثالث است. این فیلم برشی ذهنی است از زندگی مرد سی ساله معمولی، که قصاب است، اتوبوس سوار میشود. از سوپر مارکت خرید می کند، خانه‌اش را رنگ میزند و در یک آپارتمان ارزان قیمت زندگی میکند. در پس مشاجره‌ای با دوست دخترش از خانه خارج میشود و دیگر خبری از او نمیشود ـ کارگردان در سراسر فیلم تماشاگر و قهرمان داستان را در انتظار مونیکا نگاه می دارد، فیلم باتانی بسیار در فاصله پنج روز پیش میرود، در این فاصله چندین بار مادر مرد با او دیدار می کند، مرد همکارش را یکبار به شام دعوت میکند ـ بدون اینکه بداند چرا ـ اما همچنان در انتظار مونیکا تحلیل می رود، تا اینکه در پایان داستان طی بازرسی پلیس جسد مونیکا از زیر تخت خود او خارج میشود.

کارگردان با ایجاد دقایق خالی، جریان کند داستان، و انتخاب تصاویر خلوت و عدم تاکید در نوشتن دیالوگ، فضائی به تیرگی دنیای کافکا پدید می آورد.

این، درام تنهائیست، تنهائی انسان، عدم امکان همزبانی، عدم ارتباط، و تبادل نظر در زندگی آدمها.

قهرمان داستان ازغیبین خود در برابر دیگران عاجز است، او مردیست تا حدی معمولی که میتواند شبیه هر یک از ما باشد، ایجاد این وجه اشتراک، تماشاچی را به قهرمان داستان نزدیک میکند، زندگی روزانه او به هر کسی می تواند شبیه باشد، اما این پرسوناژ عادی، کسیست که در برابر مسائل روز مره ایکه با آنها برخورد میکند سئوال مطرح می کند، سئوالاتی که از ذهن نقاد کارگردان سر چشمه میگیرند. و این شبیه به هر کسی نیست باید گفت که در این فیلم هنرپیشه ها بخوبی رهبری نشده اند و رهبری بازیگران نسبت به سوژه منتخب دچار نارسائی هائی است. باید اذعان کرد که سهراب شهید ثالث در ایجاد مفهوم از طریق عناصر صدا و تصویر بیشتر قدرت دارد تا در پرداخت سینمائی یک سوژه او با شاتی ثابت بر روی یک در بسته، چندین حرکت دوربین در سلمانی و افکت موزیک، یا زنگ ناگهانی در، قادر به ایجاد پیام برای تماشاگر است و دوربین او فاصله‌ای بین تماشاگر و قهرمان داستان نیست.

دید ظریف و مجردش عادی ترین چیز ها را مورد سئوال قرار میدهد، اما نحوه پرورش سوژه‌اش اثر پیش بینی شده کارگردان را بر تماشاگر نمی گذارد، تماشاچی به پلانهای طولانی اش عادت میکند، و سردی فضا برایش سئوالی مطرح نمیکند.

در پلان آخرین «خاطرات یک عاشق» با پیدا شدن جسد مونیکا در زیر تخت پرسوناژ اصلی، شهید ثالث میخواهد سئوالی را مطرح کند؟

«آیا قهرمان او یک بیمار روانی بود؟»، «آیا پیدا شدن جسد یک تصادف بود؟»

این پلانی است که میتواند به بقیه داستان ارزش مجددی دهد، اما سئوال بنحوی سر سری مطرح میشود، که تماشاگر براحتی از آن صرف نظر میکند.

جواهری

دختران تلفنی رویاروی مردان دانش

پاریس ـ حسین مهری

از «ارتورکوستلر»، نویسنده انگلیسی ـ اثری این روزها در فرانسه انتشار یافته است که در ظاهر یک رمان است، اما محتوای آن به بررسی عمیقی بیماری دانش گرایی می پردازد.

این اثر که «دخترهای تلفنی» نام دارد، به خاطر طنز و مطایبه‌یی که در آن میجوشد، به خاطر اطلاع دهندگی اش، به خاطر دور نماهای نیم تخیلی که در برابر چشم ترسیم میکند، و بالاخره، به خاطر بازتاب‌هایی که می انگیزد، در خورفحص و تعمق است. فرهنگی قوی و کنجکاوی علمی خشنود کننده‌یی، آن را سرشار کرده است. در رمان علمی «دخترهای تلفنی» مساله برسردنیای دانشمندان و امیدهای بیش از حدی است که به دانش بسته شده است: در دهکده‌یی در کوه‌های آلپ که پیست‌های اسکی زمستان و کنگره‌های علمی تابستانی‌اش شهرت دارد، یک دانشمند روس، برنده، نوبل فیزیک به نام «سولوویف» که به ایالات متحده کوچ کرده است، گروهی از همتایان خود را گرد آورده است که دو تن از آنها نوبل برده‌اند، و چند تن، امید بردن آن را دارند، موضوع گردهم آیی «طرق حفظ بقای حیات بشر» است، طرقی که باید نژاد انسان را از قتل عامی که از زمان بمباران اتمی هیروشیما و ناگازاکی فراهم شده است، برهاند.

خطر جنگ جهانی سوم برفراز سرجهانیان سایه افکنده است و دلهره، قلب، «سولوویف» را در مشت می‌فشارد، در کنگره شش روزه، توفانی از بحث‌ها و جدل‌ها و اندیشه‌ها از هر سو برمی‌خیزد، اندیشه هایی بی درباره انسان و اسلوب‌های تغییرا و، و به منظور آنکه بشر، قدرت سترک و هیولاوارش را برضد خود به کار نبرد.

در این کنگره، هرکارشناس، در تبیین علل شرو یافتن داروی شر، جز از دریچه تنگ تخصص خود نمی‌نگرد جانور شناس میگوید انسان باید از موش‌ها، درس بیاموزد، و «سیبرنتیک» دان، مدام به جان کامپیوترها (شمارگرها) قسم میخورد، یک انسان شناس اتریشی که می‌پندارد غریزه جنایت، فطری است میخواهد جدال با شمشیر و نبرد به سبک گلادیاتورها را به جامعه بشری باز گرداند یک خانم جانور شناس اتریشی در مسلک‌ها و مشرب‌ها و واژه‌ها و مصطلحات، تنها سرچشمه شرارت‌های انسانی را میبیند، آنگاه نوبت تسویه حساب‌های سخت فرا میرسد تا این لحظه، در کنگره آلپ اندیشه‌ها در برابر هم صف آراسته بودند، اکنون ملیت‌ها خرناسه، میکشند دانشمندان اروپای پیر، یا دانشمندان امریکایی به ستیز می پردازند.

نویسنده درباره دانشمندان امریکایی «این زادگان بهترین همه دنیاها» گزنده ترین کنایه‌ها و تعبیرها را به کار میبرد، میگوید: انان هدفی جز این ندارند که انسانها را به ادمک تبدیل کنند و حال آنکه دیگران، از جمله خود «کوستلر» میخواهند ابر مرد بیافرینند، در این لحظه دو فلسفه علم، با هم مصادف میشوند: یک ماده گرایی نیرومند که جز جسم و محدودیت‌های وظایف الاعضایی، و اجتماعی ان را به رسمیت نمی‌شناسد و یک روان گرایی، ماجراجویانه که مدعی است قوای روحی را به یاری شگردهای علمی، کشف میکند، و بسط میدهد، دانش رسمی در برابر دانش سرکش و «رفض آمیز»

شخصیت‌های «کوستلر» در این رمان جان دارند، گوشت و استخوان و خون دارند، «کوستلر»، آنها را به یاری افکار و اندیشه‌ها و زبان‌شان توصیف میکند، و در خلال همین توصیف‌ها، نقطه ضعف‌ها، گذشته‌ها، خصلت‌ها و عادت‌های آنها، آشکار میشود، پشت سر آنها، نظریه‌های علمی روز، رژه میروند: کردارگرایی «اسکینر» که میخواهد از انسان، ادمک بسازد، اندیشه‌های «لازتس» که انسان را از دیدگاه پژوهش‌های جانوریش می‌نگرد، فرضیه‌های «مک لین» درباب دو طبقه مغز پژوهش‌های نو درباره «پاراپسیکولوژی»

رمان، «کوستلر»، این گزارشگر بزرگ علم، این پیش بین بزرگ که چندی‌ست در احتمال واقعی بودن احکام عرفانی عور میکند، از کشف‌های بزرگی سخن میگوید که هرگز به آنها نیندیشیده‌ایم، کشف رمز قوای روح، «کوستلر» دانش و دانشمندان امروز را به تازیانه می‌بندد. او دانشمندان را به باد استهزا گرفته است، که به همان اندازه در ارائه دانش خود، فرز، و چابکند که دوشیزگان تلفنی در ارائه جاذبه‌های تن خود، با این همه تفاوتی جزئی میان این دو گروه وجود دارد، دختران تلفنی، این کار را برای پول میکنند، اما دانشمندان برای چه؟ یکی از دختران تلفنی رمان بدون پروا پاسخ این پرسش را میدهد: «آنها به خاطر کسب افتخار، خود را به دولت‌ها، و مسلک‌ها می‌فروشند، اما افتخار و بی علاقگی به سرنوشت انسان، چندان لطمه و زیانی به بار نمیاورد که غرور بی جای مردان دانش، آنها با چنین کبری، از دریچه تنگ تخصص، خود به پدیده‌ها می نگرند، آنها بادکنک های تخصص اند، از فرط تخصص، براماسیده اند، هرکدام شان یک جزء بسیار کوچک از حقیقت را در تصاحب دارند، ان را چون آدامس بادکنکی در جیب نگه می‌دارد و در فرصت‌های بزرگ از جیب در میاورد تا ثابت کند، با درست کردن بادکنکی از آن، میتوان رازهای غایی جهان را نشان داد، «کوستلر» بد خواهی دانش را محکوم میکند، دانش، زمانی دادرس ما خواهد بود که سیم‌ها و کشتارها و سلاح‌هایش را کنار گذارد و با ما از در مهر درآید.

با انتشارات سحاب کتاب آفتا خرید

وابسته به: موسسه آموزشی و کارتوگرافی سحاب

تنها آشنا در جغرافیای ایران

جغرافی کشورها

جغرافی کشورهای مستقل و غیر مستقل به ترتیب حروف الفبا حاوی اطلاعات کامل و فشرده‌ای از موقعیت، مساحت، اوضاع طبیعی (اسامی رودها و کوهها)، آب و هوا، مسائل انسانی جمعیت، جمعیت نسبی، نژاد، مذهب، زبان، نوع حکومت، پایتخت و شهرهای مهم و جمعیت آنها، مسائل اقتصادی، محصولات کشاورزی، دامپروری، معادن، صنایع، طول راه‌ها، واحد پول، صادرات و واردات هر کشور به تفکیک،

تالیف علی بابا عسگری — قیمت ۷۰ ریال

دائرة المعارف جغرافیائی جهان

ترجمه دکتر جعفر جاوید فر — جلد اول آسیا

جلد اول این کتاب ویژه کشورهای آسیائی تدوین گردیده دانستنی های کامل درمورد کشورهای مستقل وسرزمین‌های غیرمستقل درزمینه های مساحت مکان جغرافیائی ویژگی‌های طبیعی شمار انسانی گویش ودین ـ شهرهای بزرگ دولت ویژگی اقتصادی وشبکه‌ی راهها آمار بازرگانی، نقشه‌های رنگی وعکس های مختلف درمورد مسائل موردبحث آسیا به فراگیری بیشتر این کتاب کمک می کند،

۴۳۴ ص قیمت ۷۰۰ ریال باجلد سلیفون

جغرافیای جهان

تالیف فریبرز خوارزمشاهیان

دانشنامه‌ای درمورد جغرافیای ایران وجهان بترتیب الفبائی وحاوی دانستنی های سیاسی اقتصادی وطبیعی تمام کشورهای وسرزمین های وابسته همراه بانقشه‌های رنگی تازه هاوگفتگو درباره وضع طبیعی جمعیت حکومت صنایع و معادن راهها وبازرگانی که چاپ دوم آن باتجدید نظردر اختیار علاقمندان قرارمی‌گیرد

۲۸۲ ص قیمت باجلدسلیفون ۳۵۰ ریال

جغرافیای ترکیه

ترجمه ونگارش دکتر شاهپورگودرزی نژاد

شناخت کشورهای همسایه بویژه درزمان حاضرکاملا ضروری است جغرافیای ترکیه راهنمائی است برای محققان و دانشجویان مسائل اقتصادی وکسانی که درجغرافیای کشورهای همجوار کارمی کنند — ۱۹۲ ص قیمت ۲۵۰ ریال

جغرافیای جمعیت

وکشورهای درحال توسعه

اثر پروفسورجان، آی، کلارک

ترجمه هوشنگ بهرام بیگی

کتابی است درباره مسئله‌ی جمعیت وراههای بازدارنده افزایش جمعیت درکشورهای درحال توسعه ودارای نقشه‌های جامع درمورد کشورهاونواحی مورد گفتگو وباگزارش ویژه‌ی هر یک ازآنها — ۳۲۶ صفحه قیمت ۴۰۰ ریال

۳۲ مقاله جغرافیائی

این مجموعه دربرگیرنده‌ی گزیده مقاله های علمی دکتر محمد حسن گنجی (استاد ممتاز دانشگاه) است شمای کلی این گفتارها مقاله‌های تاریخی جغرافیای ایران وهواشناسی وغیره میباشد این مجموعه برای دانشجویان دانشگاهیان ودوستداران جغرافیا اثربا ارزش است — ۳۳۶ ص قیمت ۲۵۰ ریال

دفتر مرکزی
تهران، خیابان گویش کبیر، چهارراه حقوقی، خیابان شریا
شماره ۳۰ تلفن ۷۶۴۵۴۴، ۷۶۵۵۵۷-۸، ۷۶۵۶۹۱
فروش درکلیه کتابفروشی های تهران وشهرستانها

ماشینهای تراش اتوماتیک باچرخ محورواحد

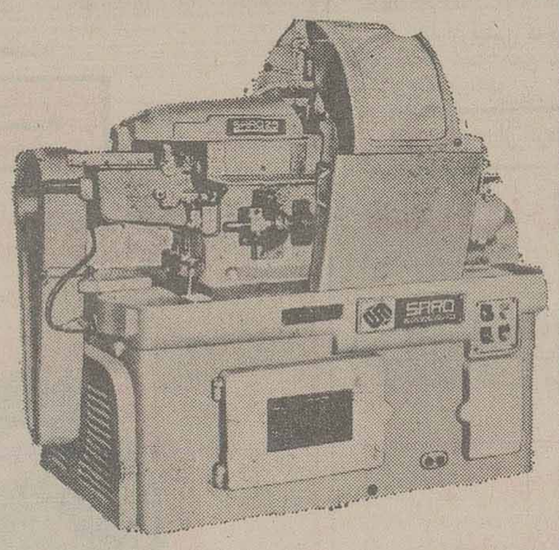

	سارو ۱۶	سارو ۲۵	سارو ۴۲	سارو ۶۰
قطر میله: حلقه های درونی	۱۲میلیمتر	۱۸میلیمتر	۳۶میلیمتر	۵۲میلیمتر
ـ خورند جبران وزن	۱۶	۲۵	۴۲	۶۰
ـ حلقه های بیرونی	۴	۴	۴	۴
تعداد اسلایدهای تودرتو	۴	۴	۵/۵	۵/۵
محرک اصلی (به کیلووات)	۰۳ـ۲۰	۰۳ـ۲۰	۰۱/۸/۵	۰۱ـ۸/۵
بازده (پی سی اس دردقیقه)				

ماشین‌های تراش اتوماتیک نوع «دروم تورت»

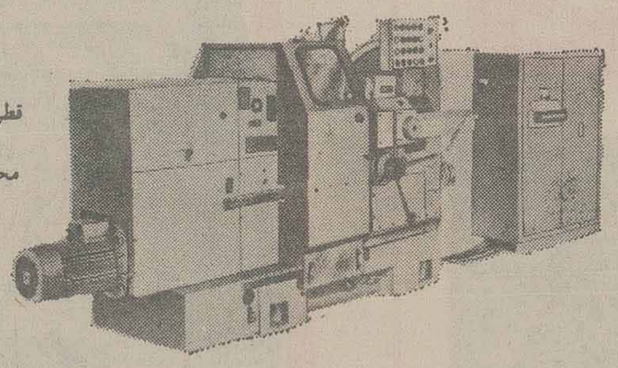

	دی آر تی ۳۲/۴۰	۶۰ و ۶۳	۸۰ آ
قطر میله: ـ خورند درونی ـ به میلیمتر	۳۲	۵۰	۸۰
ـ خورند بیرونی ـ به میلیمتر	۴۰	۶۰	۶۳ـ۸۰
محرک اصلی به کیلووات	۵/۳ـ۶/۸	۶/۸	۷/۹ـ۵/۳

تراشهای اینچینی

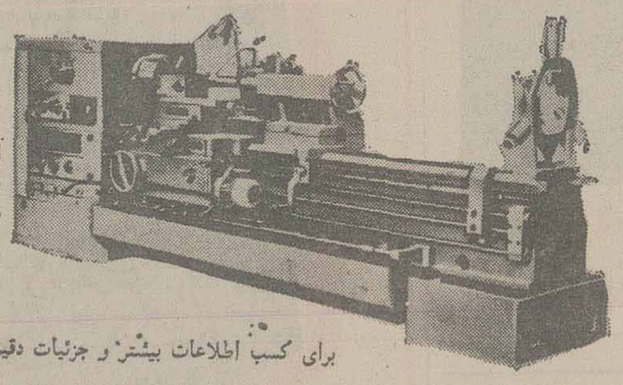

	اس ان آ		اس ان آ	
	۵۰۰	۵۶۰	۷۱۰	۸۰۰
ارتفاع کانون ها (میلیمتر)	۲۶۵	۲۳۵	۳۹۲	۳۴۲
فاصله میان کانون ها "	۳۰۰۰	۱۰۰۰	۵۰۰۰	۲۰۰۰
محرک اصلی (کیلووات)	۱۰		۱۸/۵	

	اس ان بی	
	۳۲۰	۴۰۰
ارتفاع کانون ها (میلیمتر)	۱۹۰	۱۵۸
فاصله میان کانون ها "	۷۵۰	۵۰۰
محرک اصلی (کیلووات)	۷/۵ـ۶/۱۳	

برای کسب اطلاعات بیشتر و جزئیات دقیق تر لطفا مراجعه کنید به:

MASINEXPORTIMPORT

شرکت بازرگانی خارجی
بوخارست ـ رمانی
7 MATEI MILLO STREET
CABLES: MEXIMA
TELEPHONE: 137596 332720
TELEX: 11206, 11216

BUCURESTI MASINEXPORTIMPORT ROMANIA

گروه فرهنگی مرجان

برای داوطلبان ششم ریاضی وطبیعی
درمحل دبیرستان دختران مرجان
کلاسهای تك درس دایر مینماید.

ثبت نام همه روزه از ساعت پنج بعدازظهر

نشانی: میدان کاخ، خیابان ابتهاج، دبیرستان دختران مرجان
تلفن: ۶۵۲۰۳۸ ـ ۶۵۶۷۷۰

۲۳۱۱۳

۳۶/۸/۲۵

تجدید آگهی مزایده

پیرو آگهی ۱۸۶۵۱ ـ ۳۶/۷/۴ شهرداری همدان در اجرای تصویبنامه‌های شماره ۲۳۸ـ ۳۵/۸/۱ و ۱۸۰ـ ۳۶/۶/۶ انجمن شهر که طی شماره های ۲۵۰۰ـ ۳۶/۳/۷ و ۱۱۸۲۳ـ ۳۶/۶/۹ بتائید مقام معظم استانداری رسیده پنج‌قطعه اراضی ملکی خودرابشرح ذیل :

۱ـ قطعه زمینی واقع در کمربندی بوعلی بسیروس بمساحت ۳۸ متر مربع از قرار متر مربع ۱۸۰۰۰ هزار ریال.

۲ـ قطعه زمینی واقع در چاپارخانه جنب مدرسه فرخ سرشت بمساحت ۳۶ مترمربع از قرار متری ۴۰۰۰ ریال.

۳ـ قطعه زمینی «جوی متروکه» واقع در جاده قدیم عباس آباد بمساحت ۱۲٫۹۰ از قرار متری ۳۰۰۰ ریال.

۴ـ دو قطعه زمین بمساحت های ۲۶۹٫۴۰ و ۲۵۲ متر مربع واقع در جاده سابق سنگشیر از قرار متری ۲۰۰۰ ریال از طریق مزایده به شرایط آتی بفروش میرساند.

۱ـ پیشنهاد دهندگان بایستی ۵ درصد بهای زمین رابحساب ۱۰۲۶۲ بانك ملی بنام شهرداری پرداخت و فیش آنرا بپوست پیشنهادخود نمایند.

۲ـ شرکت کنندگان در مزایده بایستی مشمول منع مداخله کارمندان نباشند.

۳ـ بهای زمین مقدا از برنده مزایده دریافت خواهدشد.

۴ـ کلیه هزینه های درج آگهی وغیره بعهده برنده خواهدبود.

پیشنهاد دهندگان بایستی پیشنهادات خودرا تاساعت ۱۰ صبح روز دوشنبه مورخ ۳۶٫۹٫۲۱ در پاکت سربسته لاکومهر شده در قبال اخذ رسید بدفتر شهرداری تسلیم نمایند پیشنهادات واصله در ساعت ۱۱ صبح همان روز باحضور اعضاء کمیسیون بازو قرائت خواهدشد حضور پیشنهاددهندگان درکمیسیون مزایده آزاد است و شهرداری در رد یا قبول کلیه پیشنهادات مختار است.

آ ـ ۴۶۱۸

شهردار همداز ـ چوبك

تحقیقی درباره بیمارستانهای خصوصی

بقیه از صفحه ٦

پزشکان ازاد که دارای چنین اشکالاتی نیستند و حتی مطب خصوصی هم ندارند بفروشند. پزشکان ازاد چه کسانی هستند؟ اینها همان پزشکان متخصص و ورزیده‌ای هستند که چون دسترسی به وسایل بیمارستانی ندارند، مایوس بگوشه‌ای نشسته‌اند و چه بسا که بر اثر دلسردی ایران را ترک میگویند.

کسی مخالف پزشکان سهامدار بیمارستانها نیست ولی اگر این سهامداران از دستگاههای دولتی حقوق میگیرند که بدرد بینوایان برسند حق ندارند در بیمارستانهای خصوصی کار کنند، در حالیکه پزشکان تحصیل کرده متخصص تازه وارد، بدون وسایل بیمارستانی، بدون شغل، بدون بیمار، بیکار و باطل بمانند و بکشورهای خارجه باز گردند.

قدم دوم

قدم دوم آن است که محل و لوازم بیمارستانهائی که دارای سهامداران غیر پزشک هستند، با نظر کارشناسان خبره قیمت گذاری شود تا معلوم گردد قیمت بیمارستان و وسایل آن و قیمت هر سهم بر اساس و ضوابط عادلانه چقدر است و سهامداران غیر پزشک مجاز باشند که سهم خود را بهمان قیمت عادلانه تعیین شده به پزشکی که در دستگاههای دولتی اشتغال بکار ندارند بفروشند. بدینوسیله هر بیمارستانی دارای پزشکان بیشتری خواهد شد و انحصار در بیمارستانها از بین خواهد رفت و بیماران بیک نسبت صحیح در اختیار پزشکان قرار خواهند گرفت و از همه مهمتر به مسئله غیر انسانی و غیر شرافتمندانه سر قفلی پزشکی پایان داده خواهد شد و قیمت هر سهم مطابق با ارزش واقعی سهم، یعنی متناسب با ارزش حقیقی ساختمان و وسایل بیمارستان خواهد بود.

قدم سوم

قدم سوم وارد کردن سهامداران غیر پزشک در هیئت مدیره بیمارستانهاست بطوری که همیشه اکثریت هیئت مدیره با سهامداران غیر پزشک باشد تا این اکثریت بتواند از رویه هائی که بوسیله آن، برخی از پزشکان بیمارستان را در جهت منافع خود میگردانند جلوگیری کند و راه سوء استفاده آنها را بگیرد.

قدم چهارم

قدم چهارم تشکیل یک هیئت کنترل بر نرخ های تثبیت شده در هر بیمارستان است. این هیئت باید با اکثریت سهامداران غیر پزشک تشکیل شود تا این اکثریت، حسابداری و صندوق بیمارستان را زیر نظر بگیرد و مانع گردد که به بیماران اجحاف کنند و وجوه گزافی دریافت کنند.

قدم پنجم

ملزم ساختن تمام بیمارستانها به دادن صورت حساب ریز، قدم پنجم است. این صورت حسابها باید بهمان صورت ریز که روشنگر دستمزد جراحان و پزشکان است در دفاتر بیمارستان منعکس گردد تا حقی از وزارت دارائی تضییع نشود.

قدم ششم

قدم ششم اعلام کردن این نکته با حروف درشت در سراسر بیمارستانها، در تمام اتاقها و در کنار صندوق بیمارستان است که هر بیماری صورت حساب ریز تمام وجوهی را که میپردازد باید دریافت دارد و این صورت حساب باید مخصوصا ماشین شده و خوانا باشد بطوری که هیچ نکته تاریکی برای بیمار باقی نماند صورت حساب دست نوشته نباید قبول شود اگر اقداماتی که شرح داده شد بکمک وزارت بهداری و بهزیستی و اولیای نظام پزشکی در بیمارستانها عملی گردد، میتوان انتظار داشت که بیمارستانهای خصوصی از انحصار یک عده پزشک سهامدار که تمام زمام امور بیمارستان را بنفع خود در دست دارند نجات خواهد یافت و همین از بین رفتن امتیازات فراوان برای پزشک سهامدار، باعث خواهد شد که بموازات اقدامات دیگر وزارت بهداری و بهزیستی فرصتی بدست متخصصین جوان تحصیل کرده تازه وارد بیفتد که از وسایل و تختهای بیمارستانی، ازادانه استفاده کنند و به آینده کار خود در ایران امیدوار شوند و همکاران و دوستان خود را که در خارج به طبابت مشغول هستند با کمک و مساعدت های وزارت بهداری و بهزیستی تشویق به باز گشت بایران کنند.

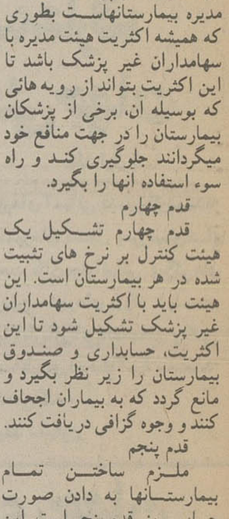

عکس فوق حسین پناهی فرزند محرم به شماره شناسنامه ۱۲۵۹۰ سن ۱۴ ساله مدتی است گمشده و از وی خبری نیست کسانی که از نامبرده اطلاعی دارند به آدرس آریانا اشرف پهلوی کوچه حضور همدانی روبروی دکتر ارامنه پلاک ۲۷ و یا با تلفن ۹۶۲۸۶۴ آقای عبادی تماس بگیرند.

میخواهیم یک فیلم خوب و جدید برای شما نمایش بدهیم و از شما میخواهیم که دعوت ما را قبول کنید... چون این فیلمی نیست که هر روز و هر هفته روی پرده سینماها بیاید

از فردا صبح فقط در

سینما متروپل

نفرین جادوئی

سینما سکوپ و رنگی • پخش از گروه سینماهای متحد تهران

سینما متروپل ـ لاله زارنو تلفن ۳۱۹۴۱۰

از فردا صبح فقط در

سینما دیاموند

دراین فیلم کمدی انتقادی... سه رفیق، سه کلک، سه دغل سه ناهنجار دست دردست هم میدهند و با هزارجور حقه بازی خود را بشهری تحمیل می کند که...

کمپانی کلمبیا تقدیم میکند

جیمز کان • مایکل کین

الیوت گولد • دامان کیتون در فیلم رنگی

HARRY AND WALTER GO TO NEW YORK

هری و والتر به نیویورک میروند

سانسها ۱۱/۱۵ صبح ۲/۳۰ـ ۵ـ ۷/۳۰ـ ۱۰ بعدازظهر

مجله دنیای ورزش شنبه‌ها منتشر میشود

سینما دیانا

سینمای ممتاز ۴ ستاره ****

از صبح سه‌شنبه نمایش میدهد

یک اثر عشقی و سکسی برای دوستاران فیلمهای خوب

زن و من (رنگی)

از صبح سه‌شنبه برنامه مخصوص عیدغدیر گروه ممتاز سینمائی پایتخت

آسیا ـ مولن روژ ـ شهوند

لیدو ـ نپتون ـ ژاله

توسکا ـ المپیا ـ پاسارگاد

چرخ فلک ـ شرق

بیک ایمانوردی. آرام جلال

کلام حق

علی ثابت

راننده گرامی:

چنانچه اتومبیل شما به علت نقص فنی متوقف گردید خودرو را به قسمت شانه خاکی جاده و یا پارکینگهای موجود منتقل نموده و از وسائل ایمنی شامل مثلث شبرنگ یا چراغ چشمک زن استفاده فرمائید.

به سینما رادیوسیتی توجه داشته باشید

از میان هزاران فیلمی که درسال برپرده سینماها میآید فقط یکی ممکن است چنین سوژه ناب و بیسابقه و حیرت انگیزی داشته باشد

از فردا صبح فقط در

سینما پارامونت

سینمای ممتاز ۴ ستاره ****

از ما نخواهید که درباره داستان این فیلم چیزی برای شما بنویسیم. فقط آنرا تماشا کنید تا بدانید قدرت هالیوود درخلق فیلمهای خوب و دیدنی هنوز رقابت ناپذیر است

راک هودسن

در فیلمی بکارگردانی: رالف نلسون

جنین

EMBRYO

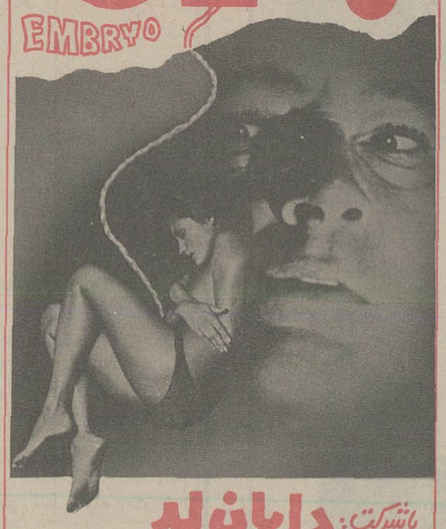

باشرکت: دایان لد رودی مک داول

به سینما رادیوسیتی توجه داشته باشید

هر لحظه وحشت

تاکنون بوجود نیامده است

چنین

ترس ـ دلهره ـ وحشت

از صبح دوشنبه

سینما رادیوسیتی

تماشای این فیلم برای اشخاص کمتر از ۱۸ سال ممنوع است

به سینما رادیوسیتی توجه داشته باشید

از فردا صبح درسینماهای

ریولی ـ شهرتماشا

دو سینمای ممتاز ۴ ستاره ****

لی ماروین • راجرمور

دو غول سینمای امروز در برابر هم

فریاد شیطان

بکارگردانی: پیتر هانت

Shout at the Devil

باشرکت: باربارا پارکینز • ایان هلم

پاناویژن و رنگی • محصول ممتاز سال ۱۹۷۷

به سینما رادیوسیتی توجه داشته باشید

برنامه سینماها

تماشای فیلمهائی که با علامت (×) مشخص شده برای اشخاص کمتر از ۱۸ سال ممنوع است.

* اولتیماتوم ـ رنگی ـ برت لنکستر
سانترال (۹۲۸۶۸۶) ۱۱ـ ۱ـ ۳ـ ۵ـ ۷ـ ۹/۱۵
* انتقام شمیرزن یکدست ـ رنگی ـ لی چینگ
اروپا (۳۰۳۱۷۹) ۱۰/۳۰ـ ۲/۳۰ـ ۴/۳۰ـ ۶/۳۰ـ ۸/۳۰
میامی (۷۵۴۳۲۹) ۹ـ ۱۱ـ ۱ـ ۳ـ ۵ـ ۷ـ ۹
سیلوانا (۳۶۳۷۷۷) ۱۱ـ ۱ـ ۳ـ ۵ـ ۷ـ ۹
* اخرین مردان سرسخت ـ رنگی ـ چارلتون هستون
کریستال (۳۱۷۶۷۵) ۱۱/۳۰ـ ۱/۳۰ـ ۳/۳۰ـ ۵/۳۰ـ ۷/۳۰ـ ۹/۳۰
* ارثیه مرگبار ـ رنگی ـ سینما سکوپ
ماژستیک (۶۶۸۴۶۱) ۱۱ـ ۱ـ ۳ـ ۵ـ ۷ـ ۹/۱۵
* اعجوبه ها ـ سپهرنیا ـ گرشا ـ متوسلانی
کیهان (۵۴۶۳۶۰) ۹ـ ۱۱ـ ۱ـ ۳ـ ۵ـ ۷ـ ۹
* بن هور ـ رنگی ـ ۷۰میلیمتری ـ استریوفونیک
کاپری (۹۲۸۴۰۱) ۱۰/۱۵ـ ۲ـ ۵/۴۵ـ ۹/۳۰
* بازگشت طولانی ـ رنگی ـ مارک بزنر
ریولی (۷۵۷۷۷۷) ۱۱ـ ۳/۳۰ـ ۵/۳۰ـ ۷/۳۰ـ ۹/۳۰
* بینوایان ـ ژان گابن ـ بورویل
گلدن سیتی (۲۶۳۲۶۹) ۱۱ـ ۲/۳ـ ۶ـ ۹/۳
* بلوف ـ رنگی ـ انتونی کوئین
دروازه طلائی (۳۵۲۱۶۰) ۹ـ ۱۱ـ ۱ـ ۳ـ ۵ـ ۷ـ ۹
* تبهکاران شهر ـ رنگی ـ جک پالانس ۹/۳۰
سیلورسیتی (۲۶۱۲۰۵) ۱۱/۳۰ـ ۱/۳۰ـ ۳/۳۰ـ ۵/۳۰ـ ۷/۳۰ـ
ادئون (۳۱۸۱۱۸) ۱۱ـ ۱ـ ۳ـ ۵ـ ۷/۱۵ـ ۹/۳۰
* جشنواره جهانی فیلم تهران
پارامونت (۶۴۸۳۱) ۱۰ـ ۱ـ ۴ـ ۷ـ ۱۰
رادیوسیتی (۶۴۳۳۲۰) ۱۰ـ ۱ـ ۴ـ ۷ـ ۱۰
سینه موند (۶۴۸۳۲۲) ۱۰ـ ۱ـ ۴ـ ۷ـ ۱۰
دیاموند (۸۲۸۴۰۰) ۱۰ـ ۱ـ ۴ـ ۷ـ ۱۰
* چشمان هوسباز ـ سینما سکوپ ـ رنگی
پارک (۳۱۹۶۳۷) ۹ـ ۱۱ـ ۱ـ ۳ـ ۵ـ ۷ـ ۹
* حوای سیاه ـ رنگی ـ جک پالانس
رویال (۸۲۹۷۸۵) ۱۰ـ ۱۲ـ ۲ـ ۴ـ ۶ـ ۸ـ ۱۰
* خوشگلهای هوسباز ـ رنگی ـ پاسکال پتی
ب.ب. (۸۲۹۶۴۱) ۱۰ـ ۱۲ـ ۲ـ ۴ـ ۶ـ ۸ـ ۱۰
* خوشگل جزیره ـ رئیس بزرگ
نادر (۳۱۴۷۹۵) ۹ـ ۱۱ـ ۱ـ ۳ـ ۵ـ ۷ـ ۹
* دوست من فیل ـ رنگی ـ راجش
ارانوس (۵۲۷۹۷۱) ۱۰ـ ۱۲/۳۰ـ ۳ـ ۵/۳۰ـ ۸
* دیوانه‌ای از قفس پرید ـ رنگی ـ جک نیکولسون
شهرفرنگ (۶۲۷۶۲۸) ۱۱/۱۵ـ ۲/۳۰ـ ۵ـ ۷/۳۰ـ ۱۰
* دوشس و قمارباز ـ رنگی ـ جرج سگال
شهرقصه (۶۲۷۲۹۰) ۱۱ـ ۲ـ ۴ـ ۶ـ ۸ـ ۱۰
* دختری دور از گناه ـ رنگی ـ ضمی بنوسی
کسری (۸۲۶۹۳۹) ۱۰ـ ۱۲ـ ۲ـ ۴ـ ۶ـ ۸ـ ۹/۳۰
* زندگی وارونه ـ وحدت
الوند (۳۵۶۵۳۸) ۱۰ـ ۱۲ـ ۲ـ ۴ـ ۶ـ ۸ـ ۱۰
* سوزنهای طلائی ـ بازگشت پلنگ صورتی
البرز (۳۰۴۲۵۸) ۸/۳۰ـ ۱۲ـ ۳/۳۰ـ ۶/۴۵ـ ۸/۳۰
* سن یاسی ـ رنگی ـ منوچ کومار
شهناز (۷۵۴۶۲۶) ۱۰/۳۰ـ ۲/۳۰ـ ۴/۳۰ـ ۶/۳۰ـ ۸/۳۰
* سربازهای یک چشم ـ رنگی ـ مارلون براندو
امپایر (۸۹۳۹۴۲) ۱۱/۳ـ ۱/۳ـ ۳/۳ـ ۵/۳ـ ۷/ـ ۹/۴۵
* سوگلی ـ فروزان
مارلیک (۹۶۳۶۱۶) ۹ـ ۱۱ـ ۱ـ ۳ـ ۵ـ ۷ـ ۹
* شیطان هفت دریا ـ رنگی ـ جک کانرز
برلیان (۳۹۳۵۳۵) ۹ـ ۱۱ـ ۱ـ ۳ـ ۵ـ ۷ـ ۹
* عشق خانم دکتر ـ رنگی ـ ادی ویلیامز
پلازا (۶۴۲۵۵) ۱۱ـ ۱ـ ۳ـ ۵ـ ۷ـ ۹
* عروس مار ـ رنگی ـ سونیل دات ـ فیروز خان
حافظ (۳۹۱۰۷۴) ۱۰/۳۰ـ ۲/۳۰ـ ۴/۳۰ـ ۶/۳۰ـ ۸/۳۰
* غریب آشنا
ایفل (۳۱۱۴۷۷) ۱۰/۳۰ـ ۲/۳۰ـ ۴/۳۰ـ ۶/۳۰ـ ۸/۳۰
* قدرت زیرا ـ رنگی ـ مایک لین ۹/۴۵
شهر تماشا (۹۲۸۶۸۶) ۱۱/۳۰ـ ۱/۳۰ـ ۳/۳۰ـ ۵/۳۰ـ ۷/۳۰
* کتاب ابلیس ـ رنگی ـ تلی ساوالاس
اتلانتیک (۸۹۷۱۷۱) ۱۱/۳۰ـ ۱/۳۰ـ ۳/۳۰ـ ۵/۳۰ـ ۷/۳۰ـ ۹/۳۰
* گریز از مرگ ـ فیروز
موناکو (۷۳۵۵۹۶) ۹ـ ۱۱ـ ۱ـ ۳ـ ۵ـ ۷ـ ۹
* گناه و ثواب ـ رنگی ـ ششی کاپور
رکس (۳۱۸۲۴۲) ۱۰/۳۰ـ ۲/۳۰ـ ۴/۳۰ـ ۶/۳۰ـ ۸/۳۰
* موتور مرگ آفرین ـ رنگی تونی فرر
سهیلا (۳۱۶۴۲۴) ۱۰/۳۰ـ ۲/۳۰ـ ۴/۳۰ـ ۶/۳۰ـ ۸/۳۰
مراد (۷۵۳۳۸۲) ۹ـ ۱۱ـ ۱ـ ۳ـ ۵ـ ۷ـ ۹
* مثلث طلائی ـ رنگی ـ سینما سکوپ
پولیدور (۸۹۲۷۳۱) ۱۱/۳ـ ۱/۳ـ ۳/۳ـ ۵/۳ـ ۷/۳ـ ۹/۴۵
* مردشماره ۱۰ ـ منوچ کومار ـ هما مائیی
همای (۳۱۱۶۶۹) ۱۰/۳ـ ۲/۳ـ ۴/۳ـ ۶/۳ـ ۸/۳
* ماهیها درخاک میمیرند ـ فرزان دلجو ـ ایلین ویگن
آسیا (۶۴۲۹۰۹) ۱۱ـ ۱ـ ۳ـ ۵ـ ۷/۱۵ـ ۹/۳۰
مولن روژ (۷۵۲۹۲۹) ۱۱ـ ۳/۳۰ـ ۵/۳۰ـ ۷/۳۰ـ ۹/۳۰ـ ۸/۳۰
شهوند (۳۵۴۰۴۰) ۱۰/۳۰ـ ۱۲/۳۰ـ ۲/۳۰ـ ۴/۳۰ـ ۶/۳۰ـ ۸/۳۰
نپتون (۷۶۱۰۳۶) ۹ـ ۱۱ـ ۱ـ ۳ـ ۵ـ ۷ـ ۹
ژاله (۳۰۴۱۲۰) ۱۰/۳۰ـ ۲/۳۰ـ ۴/۳۰ـ ۶/۳۰ـ ۸/۳۰
توسکا (۵۲۶۵۴۴) ۹ـ ۱۱ـ ۱ـ ۳ـ ۵ـ ۷ـ ۹
المپیا (۹۲۶۷۹۶) ۱۱ـ ۱ـ ۳ـ ۵ـ ۷/۱۵ـ ۹/۱۵
لیدو (۹۵۱۵۱۱) ۹ـ ۱۱ـ ۱ـ ۳ـ ۵ـ ۷ـ ۹
پاسارگاد (۳۴۲۷۸۲) ۱۰ـ ۱۲ـ ۲ـ ۴ـ ۶/۱۵ـ ۸/۳۰
چرخ فلک (۹۵۰۵۵۸) ۹ـ ۱۱ـ ۱ـ ۳ـ ۵ـ ۷ـ ۹
* مرغ تخم طلا ـ اژدهای یک چشم
المان ابی (۳۴۱۶۶۸) ۹ـ ۱۱ـ ۱ـ ۳ـ ۵ـ ۷ـ ۹
* (×) مارتای حیله گر ـ رنگی ـ ماریزامل
شهرقشنگ (۶۴۷۷۷۷) ۱۱ـ ۱ـ ۳ـ ۵ـ ۷ـ ۹
* ندامتگاه زنان ـ سینما سکوپ رنگی
آریا (۳۱۹۸۸۴) ۹ـ ۱۱ـ ۱ـ ۳ـ ۵ـ ۷ـ ۹
* وقتیکه زنها دم داشتند ـ رنگی ـ سینما سکوپ
تاج (۳۱۳۸۶۴) ۱۰ـ ۱۲ـ ۲ـ ۴ـ ۶ـ ۸ـ ۱۰
* هیشکی حریفش نمیشه ـ رنگی ـ فرانکونرو
متروپل (۳۱۹۴۱۰) ۹ـ ۱۱/۱۵ـ ۱/۳۰ـ ۳/۴۵ـ ۶ـ ۸/۳۰
* یکی خوش صدا، یکی خوش دست ـ آغاسی ـ بیک ایمانوردی
اونیورسال (۹۲۶۹۵۳) ۹ـ ۱۱ـ ۱ـ ۳ـ ۵ـ ۷ـ ۹
ایران (۱۶۳۵۴) ۹ـ ۱۱ـ ۱ـ ۳ـ ۵ـ ۷ـ ۹
ساینا (۳۵۲۴۴۲) ۹ـ ۱۱ـ ۱ـ ۳ـ ۵ـ ۷ـ ۹
تیسفون (۸۵۸۸۸۲) ۹ـ ۱۱ـ ۱ـ ۳ـ ۵ـ ۷ـ ۹
رنگین کمان (۷۴۵۷۶۰) ۱۰ـ ۱۲ـ ۲ـ ۴ـ ۶ـ ۸
پاسیفیک (۷۵۳۳۱۱) ۱۱ـ ۳/۳۰ـ ۵/۳۰ـ ۷/۳۰ـ ۹/۳۰
دریا (۳۴۱۷۴۶) ۹ـ ۱۱ـ ۱ـ ۳ـ ۵ـ ۷ـ ۹
استارا (۲۷۴۰۲۲) ۱۰/۳۰ـ ۲/۳۰ـ ۴/۳۰ـ ۶/۳۰ـ ۸/۳۰
* یاغی ـ رنگی ـ کلینت ایستوود
گلدیس (۶۲۸۷۱۳) ۱۱/۱۵ـ ۱/۳۰ـ ۳/۳۰ـ ۵/۳۰ـ ۷/۳۰
* ۷ شال زرد ـ یک مسلسل و صدراهزن
فلور (۵۲۸۰۹۶) ۹ـ ۱۱ـ ۱ـ ۳ـ ۵ـ ۷ـ ۹
* ۱۸ ساله دوست داشتنی ـ رنگی ـ باربارا بوشه
دیانا (۶۴۷۳۶۵) ۱۱/۳۰ـ ۱/۳۰ـ ۳/۳۰ـ ۵/۳۰ـ ۷/۳۰ـ ۹/۴۵
* سانس انگلیسی
گلدیس ساعت ۹/۳۰ فیلم (یاغی)

کریستال: آخرین مردان سرسخت

چه‌چیزهایی ازدانش آموزان دریغ شده

دکتر منوچهر کمالی طه

در بحث پیرامون ساعات درس مدارس و کیفیت و ساعات فشرده یاگسترده درس عقاید زیادی ابراز شده است که این عقاید اکثر شکل و صورت شکوه و ایراد را دارد. ولی بحث باینجا میکشد که درهر زمینه‌ای که عنوان میشود آیا بجاست که فقط ایراد کنیم و اشکال پیش بیاوریم؟ فلان چیزرا نداریم، بهمان کار از اصل غلط است، این رویه را هیچکس نمی‌پسندد، آن پیشنهاد همه تشکیلات را بهم خواهد ریخت، چرا حالا عنوان کرده‌اند، چطور که از ماهها قبل نگفته‌اند و غیره و غیره.

البته بحث و ایراد و ابراز عقیده لازمه کارهائی است که اطراف متعددی دارند. اما این بحث و گفتگو هنگامی سازنده و مفید خواهد بود که در جهت تحلیل وضع و عنوان اشکالات و ارائه طرق تواما و گرفتن اطراف کار و خلاصه در مسیری مثبت پیش رود، نه در قالب نفی و ریشه کنی کار اجتماعی.

بگذریم و به اصل بپردازیم. یکی از ایرادهای اساسی که در موضوع ساعات درس گرفته‌اند کمبود وقت است و زیادی دروس. می‌گویند هم‌اکنون هم که تمام ساعات هفته مورد استفاده درسی قرار میگیرد بانجام بعضی برنامه‌ها نمیرسند بخصوص آنکه در چند مورد موادی هم اضافه شده است.

درست است. اگر بخواهیم از وقتی که در هفته داریم در نهایت فراغت و با رویه‌ای خارج از چهارچوب صرفه‌جوئی مفید و حساب شده استفاده کنیم، وقت کم داریم. اما آیا حساب کرده‌ایم که ممکنست بتوانیم برنامه‌ها را بوجهی ترتیب دهیم تاامکان کم کردن ساعات پیدا شود؟ آیا بخود قبولانده‌ایم که میتوانیم بادرجه‌بندی اهمیت مواد درسی از آنها که در ردیفهای غیر مهم و حتی احتمالا بدون اثر قرارمیگیرند صرفنظر کنیم؟ هیچ اندیشیده‌ایم که بعضی از مواد درسی را مانند ورزش و نقاشی و کاردستی و خط و موسیقی و آشپزی و خیاطی میشود از کادر زمان‌بندی ثابت روزانه خارج کرد و معلم را بشکل راهنما و در اوقاتی فشرده‌تر باشاگردان مربوط ساخت؟ تاکنون باین مساله رسیده‌ایم که سبک تدریس طولانی و تعریفی معمول در بعضی از دروس از قبیل تاریخ و جغرافی و تعلیمات دینی و اجتماعی و دروس مشابه را متروک کنیم و فقط دراین موارد به هدایت عالی و علمی شاگرد بپردازیم و از آنان تبلور فکری و ابراز عقیده و نتیجه بخواهیم نه حفظ داستان مانند مطالب و پس دادن قالبی آنها؟ این طرح را بررسی کرده‌ایم که در دروس ریاضی که واقعا تخصص شاگرد دبستان و دبیرستان نیست چگونه میتوان وی را از حل مسائل سنگین و پی در پی تمرینی حساب یایک قضیه هندسی یا یک فورمول جبر یامثلثات معاف ساخت؟ خلاصه درنظر آورده‌ایم که علوم تجربی مقدماتی را از طریق استفاده از آزمایشگاه فیزیک و شیمی و تشریح ابتدائی و ساده ووسایل بصری و مادی در وقت بسیار کمتری میشود به شاگرد یاد داد؟ بالاخره باین حقیقت پی برده‌ایم که گماردن معلم مسلط ووارد و باتجربه و باسواد در هررشته کلی صرفه‌جوئی و بازدهی بدنبال دارد؟

صرفنظر از درنظر گرفتن دقیق و صریح مسائل بالا ماهم اکنون یکرشته نارسائی‌های برطرف شدنی هم داریم که باردرس خواندن دانش‌آموز را سنگین‌تر کرده است.

کتابهای درسی بعضیها بسیار پرتوضیح است. چیزهائی دارد که لازم نیست. مطالبی ندارد که حتما لازم است. دقایقی از تاریخها و موقعیتهای جغرافیائی و اسما و ترتب مطالب و مسائل فرار غیر قابل تقسیم‌بندی را از دانش‌آموز میخواهند که واقعا هم مشکل است هم بیفایده. چون بسرعت از یادشان میرود. در عوض صدها مطلب ساده که آسان است و چنبه احتیاج روزمره زندگی را دارد و فشار فکری هم ندارد از دانش‌آموز دریغ شده است.

بهر تقدیر این کتابها دودسته عمده‌اند. یکدسته مایه اصل‌شان ترجمه است. اینها باز بعضا خوبند. ولی در آنجاها که توضیحات تفصیلی پیداکرده‌اند کم ارزش شده‌اند. دسته دوم کتابهائی هستند که تصنیف و تالیف‌اند. اینها ماشاالله‌ماشاالله اکثر تاآنجا که شده مطلب دارند. کسی نمیگوید مطلب گذاردن در کتاب بدنست. ولی باید دید این مطالب چه مطالبی هستند. در چه کتابی گنجانیده میشوند. آیا برای مقصودی که کتاب برایش تهیه میشود لازمند یاخیر.

در کتابنویسی درسی، اعم از ترجمه و تصنیف و یاتالیف از جهت وارد کردن تازه‌ترین و آخرین مطالب و دست‌آوردهای علمی جهان هم عقب هستیم.

گذشته ازاینها اکثر روش تدرس اشتباه است. اینهم تقصیر همه نیست. تقصیر بعضی‌هاست. تقصیر آنها که مسئول بوده‌اند و هستند. آنها که سالهاست تجربه دارند به پیروی از سبک قدیم در چهار چوبی که مجبورشان ساخته‌اند طرز تدریس قدیمی را ارائه میدهند. آنها هم که قدیمی نیستند مسلط نیستند و وارد نیستند. میایند درسی میگویند و میروند. درس گفتن شده است تعریف کردن. بعضی خوب تعریف میکنند، بعضی خلاصه‌تر و بعضی هم اصلا بخود زحمت نمیدهند و از بچه‌ها میخواهند روخوانی کنند و بقیه گوش کنند.

مساله تربیت معلم و دبیر و استفاده حتمی از متخصص تربیت شده در تمام سطوح تعلیمات مورد بحث ما از توجهی که لازمه است اصلا برخوردار نیست. ضمنا وقتی این توجه نیست حتما زائدست که بگوئیم در اکثر ممالک پیشرفته جهان دوره‌های بازسازی و تازه‌سازی چند سال یکبار برای متخصصان اکثر رشته‌ها از جمله معلمان و دبیران و استادان حتی متخصصان حرفه‌ای از ضروریات است و اگر نباشد متخصص اجازه ادامه کار پیدانمیکند.

اشکال غیر متخصص بودن معلمان و دبیران بطور کلی وروش تدریس و محتویات کتابهای درسی و چیزهائی که از دانش‌آموز میخواهند همه باعث شده است دانش آموز به یک دستگاه ضبط خودکار تبدیل شود. اینکار و این سبک اگر قرارشود ادامه یابد محتاج وقت زیادی نیست. وظیفه آموزش و پرورش اگر فقط این باشد که وظیفه مهمی نیست: دادن یک مقدار کتاب به بچه‌ها. جمع کردن آنها در یکجا و تعریف کردن مطالب کتاب برای آنها و آخر سال هم بازپس خواستن مطالب تعریف شده ازاین دستگاههای ضبط لطیف و حساس و بیگناه.

مساله درس و ساعات درس و کیفیت درس بطور خلاصه در گرو سه عامل مهم کلی است که برخلاف آنچه که تصور میرود از جهت اهمیت دردرجات متفاوتی قرارمیگیرند.

میگویند وقت خیلی مهم است و عامل اول. اما درحقیقت اینطور نیست: عامل اول کتاب درسی و محتوی آن و نغزبودن و خلاصه بودن و تازه‌بودن و مفید بودن آن برای دانش‌آموزست.

عامل بعد معلم است. معلم متخصص و مسلط ووارد و باسواد و دلسوز و مسئول. تامین این عامل هم امکان پذیرست ولی بسیار مشکل: بدوا دوره‌های تخصصی پایه میخواهد. نظارت پیگیر لازم دارد. استخدام عادلانه و تامین کننده زندگی معلم از ضروریات حتمی است. رسیدن بوضع تسهیلات زندگی معلم بطور کلی و احتیاجات او واشکالات او و ایراداتیکه دارد رکن مهم است. تسهیلات بازسازی و تعلیمی و تطبیقی مداوم ضمن خدمت نیز اگر نباشد کار ناقص و بی نتیجه خواهد ماند.

پس ازاینها آخرین عامل وقت است. اگر مطلب درسی خوب و بجا و مفید و عالی باشد، معلم متخصص دلسوز و مسئول هم باشد، دراینصورت چون تمام اشکالات و زوائد خارج شده است و از طرفی همه لوازم و امکانات، مورد استفاده قرارگرفته است در منطقی‌ترین مدت که نه بسیار زیادست و نه بسیار کم برنامه درسی گفته میشود و شاگرد استفاده میکند و بازده شایسته آنهم بزودی در اجتماع خود را نشان خواهد داد.

دبیرستان دکتر هوشیار

برای کلاسهای پنجم طبیعی و ریاضی ثبت نام میکند تلفنی ۹۵۵۹۷۷

آ ـ ۳۴۸۳۶

تئاتر

محاکمه‌ی ژاندارک
نوشته‌ی: برتولت برشت
کارگردان: رکن‌الدین خسروی
محل اجرا: دانشکده‌ی هنرهای دراماتیک
خیابان ژاله چهارراه آب سردار ساعت ۳۰ـ۱۹

اتفاق
نویسنده و کارگردان: فرهاد مجدآبادی
محل اجراء: خانه نمایش، میدان فردوسی خیابان پارس شماره ۳۲
شروع نمایش: ساعت ۲۰ روزهای جمعه ساعت ۱۷
این نمایشنامه توسط گروه تئاتر زند به روی صحنه میاید

میلاد نویسنده و کارگردان علاءالدین رحیمی
محل اجرا: تالار مولوی خیابان ۲۱ آذر ساختمان شماره ۲

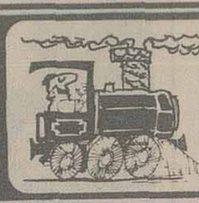

برنامه حرکت قطار های مسافربری

مسیر عبور	نوع قطار	حرکت از تهران	ورود به مقصد	ساعت مراجعت	ورود به تهران
تهران خرمشهر	سریع‌السیر	۱۷/۳۵	۱۱/۱۵	۱۸/۱۰	۱۲/۱۰
	عادی	۱۰/۰۰	۶/ ۰	۱۰	۶/۱۵
	اکسپرس	۱۵/۳۰	۹/۰۰	۱۳/۲۰	۷/۲۰
تهران مشهد	تور بوژن	۷/۱۵	۱۷/۰۵	۷/۰۰	۱۷/۰۰
	سریع‌السیر	۱۹/۱۵	۹/۵۵	۱۲/۰۵	۵/۵۰
	عادی	۱۳/۱۵	۷/۳۵	۱۱/۱۰	۵/۲۵
	اکسپرس	۱۷/۱۰	۸/۰۵	۱۵/۰۰	۷/۰۵
تهران تبریز	سریع‌السیر	۱۸/۰۰	۸/۰۰	۲۰/۳۰	۱۰/۲۰
	عادی مراغه	۲۰/۰۰	۹/۲۰	۱۵/۲۵	۵/۵۰
تهران اصفهان	سریع‌السیر	۲۱/۱۵	۶/۲۰	۲۱/۰۰	۶/۲۰
تهران کرمان	سریع‌السیر	۱۵/۰۰	۸/۴۰	۱۵/۳۰	۹/۲۵
تهران گرگان	عادی	۶/۰۰	۱۷/۳۰	۷/۰۰	۱۸/۵۰
	سریع‌السیر	۲۱/۲۵	۸/۱۵	۱۹/۲۵	۶/۳۰
تهران مسکو	سریع‌السیر	روزهای چهارشنبه ۱۸/۰۰	روزهای یکشنبه (بوقت مسکو) ۱۰/۳۵	روزهای شنبه (بوقت مسکو) ۱۷/۴۵	روزهای چهارشنبه ۱۰/۲۰
تهران استانبول	سریع‌السیر	روزهای پنجشنبه ۹/۰۰	روزهای یکشنبه (بوقت استانبول) ۷/۲۳	روزهای چهارشنبه (بوقت استانبول) ۱۷/۴۵	روزهای شنبه ۲۲/۲۵

رانندهٔ شریف:

قبل از حرکت از آماده بودن چراغهای اتومبیل و برف پاک کن ووجود سایر وسائل ایمنی اطمینان حاصل فرمائید.

نمایشگاه

نقاشی های قاسم حاجی‌زاده
انجمن ایران و امریکا خیابان وزراء ساعت بازدید ۱۸ـ۱۰ تا ۲۰/۰۰

عکس های عباس عطار
گالری لیتو: نمایشگاهی از عکس های عباس عطار را که از صحنه های جنگ در ویتنام برداشته شده به نمایش گذاشته است.
آدرس: خیابان آبان جنوبی شماره ۳ ساعت بازدید ۱۵تا۱۹

خط های جلیل رسولی
گالری مهرشاه: خیابان آپادانا نبش خیابان شماره ۲

شنبه هفتم....
نویسنده و کارگردان: سیاوش طهمورث
محل اجرا: کارگاه نمایش، چهارراه یوسف آباد اول خیابان شاه ساعت ۳۰ جمعه ها ساعت ۱۷

خواهر من باغی است با حصار
نویسنده: تنسی ویلیامز
باهمکاری: اربی اوانسیان سوسن تسلیمی و صدرالدین زاه
محل اجرا: تئاتر شهر چهار راه پهلوی شروع نمایش: ساعت ۱۹/۳۰

کجا برویم

نقاشی های شموئل کاتز
نگارخانه نیازی: عباس آباد روبروی سینما شهرفرنگ شماره ۴۳۰ ساعت بازدید ۱۰ـ۱۸ تا ۲۱ـ۱۰

نمایشگاه هنر افریقا
۵۰۰ قطعه از اشیاء عتیقه قاره سیاه دراین نمایشگاه به تماشا گذاشته شده است
باغ فردوس شیران ساعت بازدید ۱۰ـ۱۸ تا ۲۰ـ۱۰

نمایشگاه آثار حسین محجوبی
بان بخارست، خیابان هیجدهم شماره ۴
ساعت بازدید ۱۷/۰۰ تا ۲۱ـ۱۰

نقاشی های مسعود مهرابی
گالری شیخ: خیابان بخارست خیابان هشتم شماره ۳۳ ساعت ۱۷ تا ۲۰

نقاشیهای فرهاد استوانی
گالری لیتو: خیابان آبان جنوبی شماره ۳ ساعت بازدید ۱۵ تا ۱۹

نقاشی های ناصر عصاره
نگارخانه زند: خیابان محمدرضاشاه کوچه چکاوه ساعت بازدید: ۱۷ الی ۲۰

نقاشی حسین رسائل
گالری تهران: خیابان عباس آباد چهارراه قصر شماره ۹ ساعت بازدید: ۱۰ تا ۱۹

نقاشی حجت شکیبا
گالری سیحون: خیابان عباس اباد خیابان وزرا کوچه چهارم ساعت بازدید: ۱۳تا۹ و ۱۶ تا ۲۰

هفته کتاب
بازارچه کتاب: خیابان شاهرضا روبروی دانشگاه تهران سامت ۸ تا ۱۹
نمایشگاه پویش و پژوهش های هنری
دانشگاه ملی، دانشکده معماری ساعت بازدید: ۱۰ تا ۱۸

موزه

* موزه ایران باستان:
نوبخت
ساعت بازدید: ۹تا۱۳ و ۱۶تا۲۰

نقاشی های نیروهای مسلح شاهنشاهی
خانه آفتاب: خیابان روزولت مقابل دانشکده تربیت معلم شماره ۱/۱۵۴
ساعت بازدید: ۹تا۱۲/۳۰ و ۱۶تا۱۹/۳۰

نمایشگاه عکس
مؤسسه اطلاعات: خیابان سپه خیابان خیام، طبقه پنجم
ساعت بازدید: ۸تا۴ بعدازظهر

نقاشی های نصرت‌الله مسلمیان
دانشکده هنرهای زیبا. دانشگاه تهران
ساعت بازدید: ۹ تا ۱۷

آثار نیکزاد نجومی
گالری شهر: خیابان بزرگمهر شماره ۸۶
ساعت بازدید: ۵ بعدازظهر

آبرنگهای مصطفی معینی عراقی
گالری خاطرات فصول: خیابان تخت طاووس ـ میرعماد، خیابان یازدهم شماره ۲۶
ساعت بازدید: ۱۰ صبح تا ۸ بعدازظهر

هفته کتاب
بازارچه کتاب: خیابان شاهرضا روبروی دانشگاه تهران سامت ۸ تا ۱۹
نمایشگاه پویش و پژوهش های هنری
خیابان قوام‌السلطنه: خیابان پرفسور رولن
ساعت بازدید: ۹تا۱۳ و ۱۵تا۱۸، دوشنبه ها و بعدازظهر جمعه موزه تعطیل است.

* موزه جواهرات سلطنتی:
خیابان فردوسی، ساختمان بانک مرکزی ساعت بازدید: از ۱۵/۳۰تا۱۸ جمعه ها تعطیل است

* موزه شهداء:
میدان شهداء ساعت بازدید ۹تا۱۶ بدون تعطیل

* موزه سلسله پهلوی:
کاخ مرمر ساعت بازدید ۹تا۱۶ پنجشنبه ها تعطیل است

* موزه نگارستان:
تقاطع خیابان سپه و کاخ ساعت بازدید: ۱۰تا۱۸ شنبه ها تعطیل است.

* موزه مردم شناسی:
میدان ارک ساعت بازدید ۹تا۱۶ جمعه ها تعطیل است

* موزه ملک
بازار بین‌الحرمین ساعت بازدید ۸.۳۰ تا ۱۲ جمعه ها تعطیل است

* مرکز فرهنگی و هنری رضاعباسی:
خیابان کوروش کبیر سیدخندان ساعت بازدید ۱۰تا۱۳ و ۱۵تا۱۸ بدون تعطیل است

* موزه صبا:
خیابان ظهیرالاسلام ساعت بازدید ۹تا۱۶ پنج‌شنبه و جمعه عصر تعطیل است

* موزه هنرهای ملی:
میدان بهارستان ساختمان مرکزی وزارت فرهنگ و هنر ساعت بازدید: ۹تا۱۶ شنبه ها تعطیل است

* موزه هنرهای معاصر:
پارک فرح ساعت بازدید ۱۱تا۲۰ بدون تعطیل

* موزه کاخ گلستان:
میدان ارک ساعت بازدید ۹تا۱۶ جمعه ها تعطیل است

فال فردای شما

خرداد احتمالاً در زندگی خصوصی شما تغییرات تازه‌ای پدید میاید که شادی اوراست.

اردیبهشت احتمالاً بیک مسافرت کوتاه میروید فرصت استراحت و تفریح رااز دست ندهید.

خرداد به استراحت و تفریح بیشتری نیازدارید با کارزیاد سلامت خودرا به خطر نیاندازید.

تیر یکی از دوستان شما پیشنهاد جالبی به شما کرده است که اگر آن را بپذیرید برایتان موفقیت اوراست.

مرداد دایره معاشرت های خودرا وسعت میدهید و با افراد جالب و سرشناسی آشنامیشوید.

شهریور نگران مسائل کوچک نباشید و آنها را بیش از حد بزرگ نکنید کشاورزی خوب است.

مهر اجازه ندهید مسائل و گرفتاریهای روزانه شمارا ناراحت کند. نوبریدن و پوشیدن و عقد و عروسی نیکوست.

آبان برای رسیدن به نتیجه مطلوب دامنه فعالیت های خودرا توسعه دهید مسافرت برای تجدید قوا مناسب است.

آذر در گرفتن تصمیمات جدید قدری جوانب امررا در نظر بگیرید. انجام کلیه امور خوب است.

دی یکی دومشگل اخیر خودرا به کمک دوستان جدید حل میکنید. نیک است دیدار از اقوام و دوستان را.

بهمن اطمینان داشته باشید با تلاش بیشتر به آنچه که آرزو دارید خواهید رسید. نامه فرستادن نیکوست.

اسفند در محیط کار احتمالا از فراوانی مقدار کار و مسئولیت هائی که برعهده گرفته‌اید احساس خستگی می کنید.

جدول

ویژه ۹۷۸۶ شماره عادی ۱۲۰۶۸

افقی

۱ ـ از نشریات عصرانه استرالیا ـ نیکوئی و احسان ۲ ـ نوعی مورچه است ـ زمین ـ گاهی برای عمل قرار میدهند ۳ ـ عصاره گوجه فرنگی ـ تاکنون چند بشر به آنجا رفته اند ـ شاعران برای خود بر میگزینند ـ مادر در لفظ آذری ۴ ـ مردی که زنش مرده باشد ـ رنگ بی جلا ـ سفید در زبان انگلیسی ۵ ـ اثری از ارنست همینگوی ـ گل خوشبوی اکنون ۶ ـ واحدی در سطح ـ روی و رخساره ـ معشوقه مرد خای ـ خانه و ده ۷ ـ شاعری که همیشه شعری فی البداهه در آستین دارد ـ شکل یافته ـ گستاخی هم می کند ۸ ـ قرض است ـ از جمهوریهای افریقائی ـ کلاهخود ـ نوعی خار در بیابان ۹ ـ بر زخم نهند ـ خواب کننده ـ پارچه ایست ۱۰ ـ حرف دلتنگی ـ چاهها ـ خداوند یکتا ـ آخرین حرف ـ ۱۱ ـ زادگاه است و سرزمین ـ بانی مکتب ایونی که از فلاسفه یونان قدیم است ۱۲ ـ طریقه و روش ـ سنگهای قیمتی ـ ضمیری در زبان انگلیسی ۱۳ ـ چشم ـ از الات طرب بود ـ عصری در تاریخ ـ مهره ای در بازی شطرنج ۱۴ ـ زیست و بقاء ـ روز گذشته ـ پاک شدن از تهمت ۱۵ ـ از خلفای بنی عباس ـ شیوه ای در نقاشی که رامبراند استاد آن شیوه بود.

ویژه

عمودی

۱ ـ از مرکباتی که خریدار چندانی ندارد ـ مست و خشمگین ـ گاهی به وجود میشود ـ ۲ ـ خریدن ـ سر و کارش با طلا است ـ فصیح ۳ ـ خالص از هر چیز ـ دو روئی کردن ـ با آن برق را تقویت می کنند ۴ ـ اسب چاپار ـ غذای پر روغن ـ لباس شناگران ـ زینت رو باشد ۵ ـ شهری در آذربایجان ـ از حروف انگلیسی ـ درخشان و تابان ۶ ـ تنهاست ـ حرف درد ـ میوه ایکه بهشتیان می خورند ـ خوب نیست ۷ ـ نم نم باران ـ هیچ گاه به خلق الله بدی نمی کند ـ همیشگی ۸ ـ کل و همه ـ اوای موسیقی ۹ ـ قیافه و هیکل ـ به یک روش ادامه دادن ـ صنم ـ ۱۰ ـ نقش هنرپیشه ـ از روان پزشکان انگلیسی که روشی در معالجه دردها بوسیله مانیه تیسم دارد ـ مخترع تلفن ـ جنگ و نبرد ۱۱ ـ رخ ـ ویتامینی است ـ از حیوانات خوش پوست ۱۲ ـ مادر عرب ـ یکی از پسران فریدون ـ از انواع بازی با ورق ـ مکر و حیله ۱۳ ـ نشان ها ـ از کشور های افریقائی ـ علامت صفت تفضیلی ۱۴ ـ بچه کامیون ـ دردش جان به لب میرساند ـ کوهی که موسی نبی در آن به مناجات میرفت ۱۵ ـ شهری در مازندران ـ با سند ارائه می کنند ـ غذای بچه هاست!

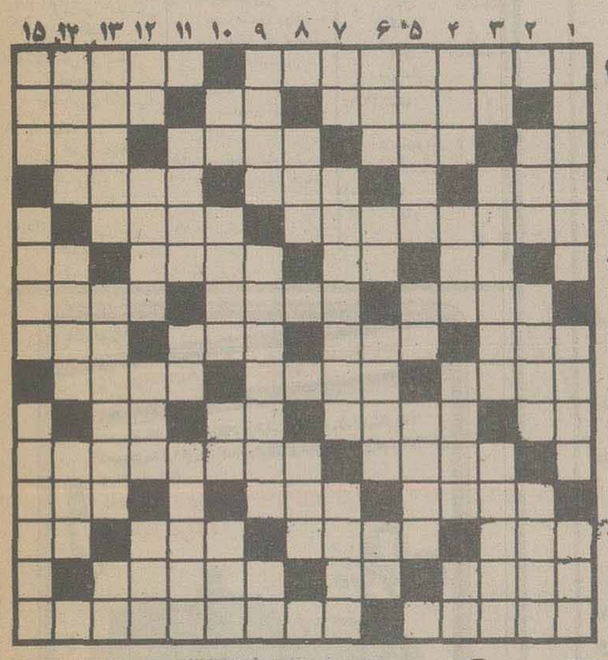

حل جدول های شماره قبل

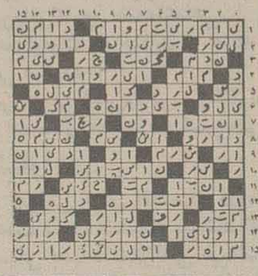

عادی

افقی

۱ ـ از استانهای دوگانه ایران ـ شاعر در لطافت طبعش خلاف ندیده ۲ ـ گاهی مغزش تلخ میشود ـ تکخال ورق ـ نان آور خانه ۳ ـ علامت صفت تفضیلی ـ بزرگ و رهبر ـ مزه کره ـ اضافه بار ۴ ـ قرض ـ شقاب بزرگ ـ زمانی در ان راستی بود ۵ ـ غمی به دل دارد ـ از وسایط نقلیه کندرو ۶ زمانی به زائو میزد ـ حرف ربط ـ از گلهای بهاری ـ مثل و مانند ۷ ـ قدرت داشتن ـ از اقوام سفید پوست ـ برای کاسبی باز می کنند ـ ۸ ـ برای مریض حکم غذا را دارد ـ گاهی گرومی گذارند ـ فلزیست ـ درد و رنج ۹ ـ نامه نویس ـ ترشی اش را پای جلو کباب می نهند ـ واحد پول آلمان ۱۰ ـ مادر عرب ـ رقصی در هند ـ شراب ـ پایتختی در اروپا ۱۱ ـ قفس تن ـ از کشور های امریکائی ـ ۱۲ ـ حتما غیرت هم ندارد ـ طرف و جهت ـ دهان ـ ۱۳ ـ مته برقی ـ برای تشویق می کشند ـ زمین ـ باز پس دادن ـ ۱۴ ـ گیاه رنگرزان ـ تردستی در کار ـ واگیری بیماری ۱۵ ـ انس و الفت گرفته ـ دفتری در ادارات

عمودی

۱ ـ از درجات ارتش ـ فرمان کشتی ـ بادینار خرج میشد ـ ۲ ـ قسمتی از پا ـ خانه های ریز عکس ـ جوان ۳ ـ خداوند یکتا ـ پیوستگی ـ از کشور های چای خیز ۴ ـ صبح زود ـ خویشاوندی ـ مژده دهنده ـ نور اندک از دور ۵ ـ روز جمعه ـ جنس قوی ـ دنباله رو عروس در شب زفاف ـ ۶ ـ در کنار که باشد نیکوست ـ ناپیدا ـ سخن بی ربط ـ رها شده ۷ ـ جامش معروف است ـ زود انس و الفت نمی گیرد ـ از خوردنی های ناخوشایند ۸ ـ برای جلو گیری از پیشروی دشمن مینهند ـ بیهوشی ۹ ـ میوه کال ـ مشروب زیاد خورده ـ برای هدر نرفتن آب میبندند ۱۰ ـ فحش و دشنام ـ شاهد ـ لنگه بار ـ عضوی در درون ۱۱ ـ باد زیر پوست ـ خسیس پس نمی دهد ـ زمین ها ـ ۱۲ ـ بیشتر کره زمین را در تصرف دارد ـ ریز از درشت جدا می کند ـ باران از آن بارد ـ مرزبان ۱۳ ـ با درستی یکجا میاید ـ پیشاهنگان در روز مخصوص انجام میدهند ـ عید ملی ویت نامی ها ۱۴ ـ هوای زمستان اغلب چنین است ـ از امراض جلدی ـ وزارتخانه ایست ۱۵ ـ پسوند آلوده ـ کلمه احترام برای زنان ـ با پرورش حیوانات اهلی روزگار می گذراند.

وزارت بهداری وبهزیستی
مرکز آموزش تخصصی پزشکی

موضوع سخنرانی های علمی آذرماه ۲۵۳۶ را که درمرکز پزشکی فیروزگرایاد میگردد به استحضار میرساند:

۱ـ عنوان کنفرانس میزگرد: تایروتوکسیکوزیس THYROTOXICOSIS
بحث کنندگان: (پرفسور گای بلاک برن ـ دکتر حسنعلی عسگری ـ دکتر فرخ نژاد دکتر صدیق ـ دکتر ریاحی)
ساعت ۱۱ صبح سه شنبه ۸ آذرماه ۲۵۳۶

۱ـ عنوان کنفرانس میزگرد: روش های عملی تنظیم خانواده
(برنامه مخصوص هفته تنظیم خانواده)
سخنرانان: (دکتر منوچهر مزینی ـ دکتر پرویز طالقانی ـ خانم دکتر کیاست ـ دکتر محمود متین ـ دکتر بهرام محیط ـ دکتر عطاءالله متین)
ساعت ۱۰½ صبح سه شنبه ۱۵ آذرماه ۲۵۳۶

۳ـ عنوان کنفرانس: ارزش ومحدودیت الکترونسفاتوگرافی (E.E.G.) درتشخیص بیماریهای مغز
سخنران: آقای دکتر داریوش سلیمانی
ساعت ۱۱ صبح سه شنبه ۲۲ آذرماه ۲۵۳۶

۴ـ عنوان کنفرانس: منتژیت ها
سخنران: دکتر جمال الدین سجادی
ساعت ۱۱ صبح سه شنبه ۲۹ آذرماه ۲۵۳۶

ورود برای کلیه دانشجویان پزشکی وهمکاران ارجمند آزاد میباشد.

بانک عمران استخدام میکند

بانک عمران به یکنفر منشی زن که تسلط کامل بزبان انگلیسی و ماشین نویسی فارسی و لاتین داشته باشد احتیاج دارد. متقاضیان میتوانند بکارگزینی بانک واقع درخیابان شاهرضا. روبروی دانشگاه تهران. ساختمان بانک عمران. طبقه سوم مراجعه نمایند.

۱ـ ۳۴۸۲۲

(آگهی مناقصه ۳ نوع زنجیر چرخ اتوبوس)

شرکت واحد اتوبوسرانی عمومی تهران وحومه ۶۸۵ جفت زنجیر چرخ اتوبوسهای خودرابشرح زیر ازطریق مناقصه ازشرکتها ومؤسسات واجد صلاحیت خریداری مینماید.

ماده ۱ـ اندازه وتعداد:
۱ـ زنجیر چرخ اتوبوس باندازه ۲۰×۹۰۰ تعداد ۳۴۰ جفت
۲ـ زنجیر چرخ اتوبوس باندازه ۲۰×۱۰۰۰ تعداد ۲۴۵ جفت
۳ـ ==== ۲۰×۱۱۰۰ = ۱۰۰ =

ماده ۲ـ محل تحویل: انتهای نارمک ـ انبارشماره یک شرکت واحد.

ماده ۳ـ محل ومدت تسلیم پیشنهاد: پیشنهاد دهندگان بایستی پیشنهاد خودرا حداکثر تاساعت ۱۰ صبح روز (۲۵۳۶/۹/۱۶) بدبیرخانه شرکت واحد واقع درانتهای نارمک تسلیم ورسیددریافت دارند.

مادره ۴ـ پیشنهاد دهندگان بایستی پیشنهاد خودرا بانضمام سپرده ویا ضمانتنامه بانکی مذکور درماده ۵، درپاکت سربسته ولاک ومهر شده‌ایکه جمله (مربوط به آگهی مناقصه ۳ نوع زنجیر چرخ اتوبوس) برروی آن قید شده باشد، همراه بامشخصات کامل زنجیر ونوع بسته بندی وتاریخ تحویل ویک عدد اززنجیر های پیشنهادی بعنوان نمونه بدبیرخانه شرکت تسلیم نمایند، پیشنهادات واصله ساعت ½ ۱۰ صبح همانروز (۲۵۳۶/۹/۱۶) بازوقرائت خواهد شد، حضور پیشنهاددهندگان، ویا نمایندگان آنان درجلسه مناقصه آزاد است.

ماده ۵ـ پیشنهاددهندگان بایستی ۵٪ کل مبلغ پیشنهادی را نقدا بعنوان سپرده شرکت درمناقصه بحساب ۲ ۹۰۰۰ شرکت واحد نزدبانک ملی ایران شعبه شرکت واحد تودیع، ویا معادل آن ضمنتنامه بانکی معتبروقابل تمدید وغیرقابل برگشت ضمیمه پیشنهاد خود نمایند.

ماده ۶ـ پیشنهادات بایستی روشن، صریح وبدون شرط وابهام باشد وبه پیشنهادات فاقد سپرده، مبهم ومشروط وهمچنین پیشنهاداتیکه بعدازساعت مقررواصل گردد، ترتیب اثرداده نخواهد شد.

ماده ۷ـ چنانچه برنده مناقصه حداکثر تاهفت روز پس ازابلاغ مراتب برنده شدن، درمناقصه ازطرف شرکت واحد اتوبوسرانی جهت قرار داد، وانجام تشریفات مربوطه بشرکت مراجعه ننماید سپرده تودیع شده اوبدون هیچگونه تشریفاتی بنفع شرکت واحداتوبوسرانی ضبط خواهد شد. سپرده نفرات اول ودوم (حائزین حداقل قیمت برندگان مناقصه تاانجام قطعیت معامله نزدشرکت واحدباقی خواهد ماند.

ماده ۸ـ شرکت واحداتوبوسرانی اختیار دارد، مقدار موردمعامله را تا ۲۵٪ افزایش ویا کاهش دهد.

ماده ۹ـ پرداخت کلیه هزینه هائی که باین مناقصه تعلق میگیرد، ازجمله عوارض، مالیات وهزینه نشراگهی وغیره، کلا بعهده برنده مناقصه خواهد بود.

ماده ۱۰ـ شرکت واحداتوبوسرانی درد، ویا قبول یک یا کلیه پیشنهادات مختار است.

شرکت واحداتوبوسرانی عمومی تهران وحومه

اطلاعیه شهرداری پایتخت

باطلاع مالکین محترم در مناطق ۲ـ۹ـ۱۰ شهرداری میرساند.
قبوض عوارض نوسازی سال ۲۵۳۶ شاهنشاهی املاک واقع در مناطق فوق آماده و بوسیله ادارات درآمد نوسازی مناطق مزبور توزیع گردیده است تمنا دارد در صورتیکه تاکنون موفق بدریافت قبوض عوارض نوسازی خود نشده‌اند به ادارات درآمد نوسازی منطقه مراجعه یا به تلفن ۸۳۰۶۰۰ اطلاع فرمایند تاعلت نرسیدن قبوض مربوطه روشن گردد و از مالکین محترم زمینهای بایر که بعلت نداشتن آدرس کامل محل سکونت آنها قبوض عوارض نوسازی ارسال نگردیده تقاضا دارد در اولین فرصت به ادارات درآمد نوسازی منطقه محل وقوع ملک خود مراجعه و قبوض عوارض نوسازی را که قبلا آماده شده است دریافت فرمایند ضمنا بمنظور رفاه حال بیشتر مودیان عوارض نوسازی در سال جاری ترتیبی داده شده است که چهار ماه قبل از پایان سال قبوض عوارض در دسترس آنان قرار گیرد تا فرصت کافی برای پرداخت داشته باشند شهرداری پایتخت از همه مودیان محترم میکه عوارض نوسازی را بموقع پرداخت و از این طریق شهرداری را در اجرای برنامه های عمرانی یاری میفرمایند صمیمانه سپاسگزاری مینماید.

م الف ۱۹۵۱۵

شهردار پایتخت

امروز و فردا در تلویزیون ببینید

یکشنبه

شبکه اول

۱۷/- ـ اخبار
۱۷/۰۵ ـ کودکان (کتاب، چرخ و فلک جادوئی، بوچ کسیدی رنگی)
۱۸/۱۰ ـ در قلمرو حیوانات
۱۸/۴۰ ـ دستی که نه چشم امانگاه (هفته نابینایان)
۱۹/- ـ در استان ما
۱۹/۱۵ ـ اخبار ورزشی
۱۹/۳۰ سرزمین ما
۲۰/- مسابقه هامون تا ارس
۲۰/۳۰ ـ اخبار
۲۰/۵۰ ـ دنیای خبر
۲۱/۲۰ ـ با مردم
۲۲/۰۵ ـ آقای مربوطه
۲۲/۱۵ ـ کریستی، لاو و خبر کن بنام «تصویر کشنده»
۲۳/۰۵ ـ اخبار

رادیو تلویزیون دوم

۱۸/۳۰ اسلاید + موزیک
۱۹/۰۰ اخبار
۱۹/۱۰ مادام بواری
۲۰/۰۵ آشنائی با هنر آفریقای سیاه
۲۰/۳۰ دنیا در جنگ: قسمت هفتم: درود آمریکا
۲۱/۳۰ اخبار
۲۲/۰۵ تاتر ماه: گربه روی شیروانی داغ ـ در پایان
درودی وسرودی وبدرود

دوشنبه

شبکه اول

۱۷/- ـ اخبار
۱۷/۰۵ ـ کودکان (کتاب، کارتون پی بادی، بچه ها بچه ها، کابوی ها)
۱۸/۱۵ ـ موجوداتی شبیه ما «موشها و آدمها»
۱۹/- ـ در استان ما
۱۹/۱۵ اخبار ورزشی
۱۹/۳۰ ـ دانش
۲۰/- ـ عکاس باشی
۲۰/۳۰ ـ اخبار
۲۰/۵۰ ـ دنیای خبر
۲۱/۲۰ ـ آقای مربوطه
۲۱/۳۰ ـ سینمای دوشنبه شب بنام «مرگ و همسر»
۲۳/- ـ اخبار

رادیو تلویزیون دوم

۱۸/۳۰ اسلاید + موزیک
۱۹/۰۰ اخبار
۱۹/۱۰ پلنگ صورتی: کنترل آفت صورتی
۱۹/۳۰ داستانهای قشنگ پروفسور ـ جان اریکسون ـ دان مارسلینو
۱۹/۴۰ در محافل هنری ـ از بهنام ناطقی
۱۹/۵۵ ره آورد: مجله علمی واجتماعی
۲۰/۳۰ داراوندار ـ قسمت نهم با شرکت: پیتر اشتراوس ـ سوزان بلاکلی
۲۱/۳۰ اخبار
۲۲/۰۵ لحظه
۲۲/۱۰ فستیوال فیلمهای برگمان: توت فرنگی های وحشی ـ با شرکت: ویکتور سیوسترم ـ بی بی اندرسن
در پایان
درودی، سرودی وبدرود

جدول زیر برپایه ساعت پخش برنامه‌های سه گانه تلویزیون تنظیم شده و خوانندگان گرامی می توانند از روی ساعت پخش، برنامه‌های دلخواه خود را انتخاب کنند

یکشنبه ششم آذر ماه

۱۵ـ۵۵ برنامه‌ی بین المللی اعلام برنامه (بزبان انگلیسی)
۱۶ـ۰۰ برنامه‌ی بین المللی اخبار (بزبان انگلیسی)
۱۶ـ۰۵ برنامه‌ی بین المللی باناناسپلیتز (بزبان انگلیسی)
۱۶ـ۳۰ برنامه‌ی بین المللی خیابان سه سامی ـ دراین برنامه بازبانی ساده و بیانی تصویری به آموزش زبان انگلیسی پرداخته میشود. هر چند این برنامه برای کودکان انگلیسی زبان تهیه شده ولی قابل استفاده‌ی کودک ایرانی نیز هست.
۱۷ـ۰ شبکه اخبار
۱۷ـ۰۵ شبکه برنامه‌ی کودکان (کتاب، چرخ فلک جادویی، بوچ کاسیدی)
۱۷ـ۳۰ برنامه‌ی بین المللی گربه‌ی استثنایی (بزبان انگلیسی)
۱۸ـ۰ برنامه‌ی بین المللی تیله‌ی مرمری آبی رنگ (بزبان انگلیسی)
۱۸ـ۱۰ شبکه درقلمرو حیوانات
۱۸ـ۳۰ برنامه‌ی دوم موسیقی و تصویر
۱۸ـ۳۰ برنامه‌ی بین المللی اخبار (بزبان انگلیسی)
۱۸ـ۴۰ شبکه دستی نه چشم امانگاه
۱۹ـ۰ برنامه‌ی بین المللی زندگی حیوانات (بزبان انگلیسی)
۱۹ـ۰ شبکه دراستان ما ـ تحت این عنوان خبرهای استان مرکزی پخش میشود
۱۹ـ۰ برنامه‌ی دوم اخبار
۱۹ـ۱۰ برنامه‌ی دوم قسمت دوم از مجموعه‌ی جدید مادام بواری با شرکت فرانسیسکا آینس
۱۹ـ۱۵ شبکه اخبار ورزشی
۱۹ـ۲۵ برنامه‌ی بین المللی شوی دیک وان دایک (بزبان انگلیسی)
۱۹ـ۳۰ شبکه سرزمین ما
۱۹ـ۵۰ برنامه‌ی بین المللی ماجرایی از مجموعه‌ی روهاید با شرکت: اریک فیلمینگ (بزبان انگلیسی)
۲۰ـ۰ شبکه مسابقه‌ی ازهامون تا ارس
۲۰ـ۰۵ برنامه‌ی دوم اشیایی با هنر افریقای سیاه
۲۰ـ۳۰ شبکه اخبار
۲۰ـ۳۰ برنامه‌ی دوم قسمت هفتم از مجموعه‌ی دنیا درجنگ
۲۰ـ۵۰ شبکه دنیای خبر
۲۱ـ۱۰ برنامه‌ی بین المللی کارآموزان وکالت (بزبان انگلیسی)
۲۱ـ۲۰ شبکه با مردم
۲۱ـ۳۰ برنامه‌ی دوم اخبار
۲۲ـ۰ برنامه‌ی بین المللی اخبار (بزبان انگلیسی)
۲۲ـ۰۵ برنامه‌ی دوم تئاترماه باعنوان گربه روی شیروانی داغ اثرتنسی ویلیامز با شرکت: رابرت واگنر، ناتالی وود ولارس اولیویه
درپایان درودی، سرودی وبدرود
۲۲ـ۰۵ شبکه آقای مربوطه
۲۲ـ۱۵ برنامه‌ی بین المللی رایان (بزبان انگلیسی)
پایان برنامه‌ی بین المللی
۲۲ـ۱۵ شبکه ماجرای تصویر کننده از مجموعه‌ی کریستی لاوراخبرکن
۲۳ـ۰۵ شبکه اخبار
پایان برنامه‌ی شبکه

خداحافظ دختر

مارشامیسون و ریچارد دریفوس در صحنه‌ای در فیلم خداحافظ دختر

«خداحافظ دختر» نام فیلم جدید هربرت راس فیلمساز متوسط امریکایی است. دراین فیلم که سناریوی آن توسط نیل سیمون نمایشنامه‌نویس مشهور امریکایی نوشته شده «ریچارد دریفوس» و «مارشامیسون» بازی دارند. نقطه عطف فیلم دیگر هربرت راس اخیرا در لوس‌آنجلس بعد از نمایش در مراسم افتتاح ششمین جشنواره‌ی جهانی فیلم تهران نمایشش آغاز شده است. در نقطه عطف که امشب نیز در سینما دیاموند نمایش داده خواهد شد «شرلی مک لین» و آن بانکرافت بازی دارند.

در «خداحافظ دختر» نیز گرایش «هربرت راس» به سینمای موزیکال کاملا مشهود است و فیلم داستان عشق هنرپیشه‌ای را به رقاصه‌ای از برادوی بازگو می کند. مارشامیسون ایفاگر نقش این رقاصه است.

یکشنبه سیاه

رابرت شاو در صحنه‌ای از فیلم یکشنبه‌ی سیاه

«یکشنبه سیاه» نام آخرین فیلم «جان فرانکن هایمر» است که اخیرا در لندن روی پرده آمده و منتقدان مجله‌ی انگلیسی فیلمزاند فیلمینگ به آن چهار ستاره باارزش عالی داده اند.

این فیلم را جان فرانکن هایمر براساس سناریویی از «ارنست لمان»، «کنت راس» و «ایوان مافت» که با اقتباس از نوول توماس هاریس نوشته شده ساخته است. دراین فیلم حادثه‌ای و هیجان‌انگیز رابرت شاو، بروس درن مارتاکلر وویکتورکمپز بازی دارند. از جان فرانکن فیلمسازی که تبحر فراوانی در خلق هیجان وسوسپانس دارد فیلمهای: ارتباط دوم، ترن، دومی‌ها، سوارکاران، کلانتر خشن، و چند فیلم دیگر دراینجا نمایش داده شده است.

جزایر طوفان زده

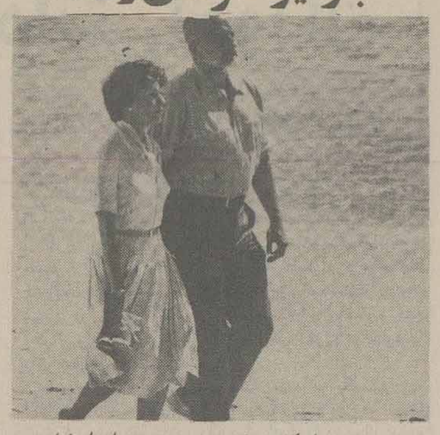

جرج سی اسکات و کلربلوم در صحنه‌ای از فیلم جزایر توفان زده

فرانکلین، جی شافز کارگردان فیلمهای: پاپیون، مردی بادو چهره، سیاره‌ی وحشی‌ها و.... اخیرا فیلمی بانام «جزایر توفان زده» ساخته است. سناریوی این فیلم بااقتباس از نوول ارنست همینگوی بوسیله‌ی «دن بارث» نوشته شده و درآن جرج سی اسطات، کلربلوم، دیوید همینگز، گیلبرت رولاند، و حولیوس هاریس بازی دارند. این فیلم در جزایر هاوایی بوسیله «فرد، جی کانی کمپ» فیلمبرداری شده. و موزیک آن نیز توسط جری گلداسمیت ساخته شده است. فیلمهای فرانکلین، جی، شافز معمولا از استخوانبندی محکمی برخوردارند.

«۳ دیوانه» در تلویزیون

بعد از نمایش فیلمهای ایرانی «تشنه‌ها» و «بیقرار» در تلویزیون چهارشنبه این هفته، فیلم «سه دیوانه» ساخته‌ی جلال مقدم در تلویزیون یک بنمایش در می‌آید. در این فیلم که توسط عباس شباویز تهیه شده سپهرنیا، گرشا، متوسلانی و گوگوش بازی دارند. سه دیوانه نخستین فیلم بلند سینمایی جلال مقدم فیلمساز خوب ایرانی است. هر چند وی اکنون دیگر فیلم نمیسازد ولی در کارنامه سینمایی وی چندین اثر نسبتا با ارزش وجود دارد.

سه دیوانه بعنوان آغاز، جلال مقدم را در کار، فیلمسازی مسلط و با بینش سینمایی نشان میدهد. وی در این فیلم از عوامل تجاری سینمای چندین سال پیش ایران بهره برداری درستی می کند و در عین حفظ این عوامل از پرداخت سینمایی نیز غافل نمی‌ماند. سکانس انتهایی فیلم «سه دیوانه» پرداخت خوبی دارد. پیش از ساختن این فیلم جلال مقدم در سینما سناریوی شب قوزی را برای فرخ غفاری نوشته بود و همچنین در ساختن فیلم «خانه خدا» با علی اکبر رضایی بعنوان مشاور فنی همکاری داشت که مونتاژ این فیلم از آن جلال مقدم است. پنجره دومین ساخته وی نیز با ارزشهای نسبی‌اش توانست در کاریر جلال مقدم قدمی فراتر باشد که بعد از آن «فرار از تله» نقطه‌ی اوج کار این فیلمساز محسوب میشود، و یکی از فیلمهای خوب تاریخ سینمای ایران.

هر چند فیلمهای زیر درخت سنجد و صمد و فولاددزره دیو ساخته‌های دیگر جلال مقدم که بعد از فرار از تله ساخته شده اند نزولی در کاریر وی محسوب میشوند. ولی با همین حال.

حضور وی در دو فیلم نیز احساس میشود. حضوری که مقدم با میزانسن‌هایش اعلام میدارد.

فیلمهای جلال مقدم از استخوانبندی محکمی برخوردارند. نمایش فیلم سه دیوانه در تلویزیون می‌تواند مقدمه‌ی خوبی در نمایش فیلمهای با ارزش ایرانی باشد.

درانجمن فیلارمونیک

امروز و فردا انجمن فیلارمونیک تهران درمتن فصل هنری برنامه‌های خود دو اجرای جدید در تالار دانشکده‌ی هنرهای زیبای دانشگاه تهران به علاقمندان عرضه خواهد کرد.

برنامه امروز کنسرتی است که شامل آثاری میشود برای آواز، فلوت ـ پیانو و گیتار. گیزلان دسان بارتلمی (گیتار و آواز) کارولین هافز (پیانو) و آنتونیوآریاس (فلوت) آثاری از ـ یوهان سباستین باخ، هنری پرسل، فردریک هندل، موتسارت، هایدن، شوپن بارتملی و برونیر را اجرا خواهند کرد.

همچنین فردا، «گریزلداپونس دلئون» که هفته گذشته نیز در تالار دانشکده‌ی هنرهای زیبا رسیتال گیتار داشت، به همراهی شاکه ماکاریان (آواز) به اجرای برنامه می پردازد.

خانم دلئون و خانم ماکاریان دراین برنامه به اجرای آثاری از پاگانینی، دیابلی گیولبانی، ویلالوبوش و گراناروس خواهند پرداخت. انجمن فیلارمونیک تهران یکی از پرکارترین و پربرنامه‌ترین انجمن‌های موسیقی ایران است. از میان برنامه‌های موفق انجمن میتوان از رستیال پیانو و ویلن توماس کریستیان و برونوییل و این و همچنین رسیتال پیانو خوزه دومنش نام برد که در ماه گذشته اجرا شدند و مورد استقبال قرارگرفتند.

کیش و مات

در مرکز تلویزیون رضائیه فیلم داستانی کوتاهی باعنوان «کیش و مات» به مدت ۳۰ دقیقه تهیه شده که احتمالا به سیزدهمین جشنواره‌ی فیلمهای کودکان و نوجوانان ارسال خواهد شد تادر صورت انتخاب دراین فستیوال نمایش داده شود. این فیلم توسط هوشنگ سمندی کارگردانی شده و سیامک یورافشار امور فیلمبرداری آنرا انجام داده است. در ضمن علاوه براین فیلم دیگری نیز دراین مرکز بانام «خطر ارام» بمدت چهل دقیقه توسط همین کارگردان برای نمایش در تلویزیون ساخته شده است.

اینروزها در مراکز تلویزیونی شهرستانهای ایران فعالیت‌های بسیاری در تهیه‌ی فیلم‌هایی تلویزیونی و سینمایی مشاهده میشود.

۲ برنامه جدید تلویزیونی

تلویزیون بین‌المللی ایران اخیرا فعالیتی را در زمینه‌ی تهیه‌ی برنامه‌های محلی بزبان انگلیسی آغاز کرده است که بعنوان مقدمه دو برنامه‌ی جدید «ساعتی باجویا» و «رویدادهای هفته» از تلویزیون پخش شده است.

در «ساعتی باجویا» که هرهفته سه‌شنبه‌ها ساعت ۱۸ پخش میشود آموزش زبان انگلیسی بزبان ساده‌ای انجام می گیرد.

در برنامه‌ی «رویدادهای هفته» نیزروزهای سه‌شنبه به بحث درباره‌ی مسائل سیاسی، اجتماعی و هنری هفته بزبان انگلیسی پرداخته میشود. تهیه کننده‌ی این دو برنامه «مجید درخشان» است.

این دو برنامه جدید مقدمه‌ای براغاز تهیه‌ی برنامه‌هایی هستند که تلویزیون بین‌المللی امسال اقدام به تولید انها خواهد کرد. تلویزیون بین‌المللی همزمان باتغییرات و دگرگونیهای اساسی در برنامه‌های رادیو و تلویزیون یک و دو برساعات برنامه‌های خود افزود و همچنین یک سری فیلم، شو، و سریال جدید را بنمایش گذارد.

اکنون در تلویزیون بین‌المللی هرهفته ـ ۶ فیلم سینمایی و ۶ شو بنمایش گذاشته میشود. علاوه براین به نمایش مجموعه‌های مستند، و آموزشی نیز اهمیت داده شده که «خیابان سه‌سامی» یکی از بهترین مجموعه‌های آموزشی است که هرهفته نمایش آن در تلویزیون بین‌المللی پی گیری میشود.

در ضمن لازم بیادآوری است که این هفته پنجشنبه شب فیلم «گوشه گیران آلتونا» اثر ژان پل سارتر بکارگردانی ویتوریودسیکا از تلویزیون بین‌المللی بنمایش در می‌آید. دراین فیلم فردریک مارچ، سوفیالورن و رابرت واگنر و ماکزمیلیان شل بازی دارند.

۷ زن

فیلم «هفت زن» ساخته‌ی لیناورتمولر اخیرا در انگلستان بروی پرده آمده است. این فیلم سال پیش در اولین جشنواره زنان و پنجمین جشنواره جهانی فیلم تهران بنمایش در آمد. در این فیلم که سناریویش را لیناورتمولر خود نوشته است «جان کارلو جانینی» هنرپیشه‌ی مورد علاقه این فیلمساز و فرناندو ری بازی دارند.

گمگشته ساخته‌ی پیشین این فیلمساز در چهارمین جشنواره‌ی جهانی فیلم تهران برنده‌ی جایزه بز بالدار زرین گردید. در فیلم گمگشته نیز «جان کارلو جانینی» بازی داشت. این فیلم به احتمال زیاد در ایران نمایش داده خواهد شد.

برگزاری آزمون ورودی دوره برنامه نویسی کامپیوتر

مرکز آموزش علوم کامپیوتری نیک اطلاع داد امتحان ورودی ساعت ۵ روز ۳ شنبه ۸ آذر ماه برگزار خواهد شد. ضمنا علاقمندانیکه هنوز ثبت نام نکرده اند میتوانند تاتاریخ فوق بادرس خیابان پهلوی چهارراه امیراکرم ساختمان کوروش مراجعه نماید.

تلفن ۶۶۴۱۲۳ و ۶۴۹۲۵۸

کاشی
جدید ۲۰×۲۰ ایرانا
مناسبترین پوشش برای کف و دیوار
با استحکام فوق العاده
برخوردار از زیباترین طرحهای کاشی در جهان
دوام کاشی جدید ۲۰×۲۰ ایرانا ابدی است

شهربانی کشور شاهنشاهی استخدام میکند

شهربانی کشور شاهنشاهی بمنظور تکمیل گارد انتظامی مجموعه های هنری و موزه‌ها تعدادی داوطلب مرد با شرایط و امتیازات زیر به سمت پاسبان استخدام مینماید:

الف ـ شرایط.

۱ـ تابعیت دولت شاهنشاهی ایران
۲ـ متدین بودن به یکی از ادیان رسمی (اسلام ـ مسیحی ـ زرتشتی ـ کلیمی).
۳ـ دارا بودن حداقل گواهی نامه پایان تحصیلات ابتدائی
۴ـ حداقل سن هفده (۱۷) سال و ششماه و حداکثر بیست و چهار (۲۴) سال تمام. برای کسانی که خدمت زیر پرچم را انجام داده‌اند ـ بیست و شش (۲۶) سال تمام.
۵ـ حداقل طول قد یکصد وشصت و دو (۱۶۲) سانتیمتر
۶ـ دارا بودن صحت مزاج و تناسب اندام و عدم اعتیاد به الکل و مواد مخدر برابر گواهی بهداری شهربانی کشور شاهنشاهی.
۷ـ عدم محکومیت به جنایت و جنحه هائی که بموجب قوانین جزائی مستلزم محرومیت از خدمات دولتی میگردد.
۸ـ داشتن حسن شهرت فردی و خانوادگی.
۹ـ تعهد ده سال خدمت در شهربانی کشور شاهنشاهی.

ب ـ امتیازات.

۱ـ مدت آموزش برای آنعده از داوطلبانی که خدمت زیر پرچم را انجام داده‌اند سه ماه و برای داوطلبان خدمت نکرده ششماه میباشد که شبانه روزی بوده و کلیه هزینه های آنان ازقبیل خوراک پوشاک و مسکن بعهده شهربانی میباشد.
۲ـ بداوطلبان در مدت آموزش ماهیانه مبلغ سه هزار و هفتصد و پنجاه (۳۷۵۰) ریال کمک هزینه تحصیلی پرداخت خواهد شد.
۳ـ داوطلبان پس از خاتمه دوره آموزشگاه و موفقیت در آزمایش های مربوطه با درجه پاسبان سومی استخدام و حقوق ومزایای آنان برابر قانون استخدام نیرو های مسلح شاهنشاهی پرداخت خواهد شد همچنین از مزایائی نظیر دو ماه پاداش سالیانه ـ پس انداز تامین آتیه ـ امکان استفاده از خانه‌های سازمانی ـ درمان رایگان و استفاده از فروشگاه های ارتش با تخفیف قابل ملاحظه بهره‌مند میگردند.

توضیح

داوطلبان میتوانند به منظور ثبت نام و کسب اطلاعات بیشتر باهمراه داشتن مدارک زیر در ساعات اداری روز های یکشنبه و سه شنبه هر هفته به استثنای ایام تعطیل در تهران میدان سپه ضلع شرقی کاخ شهربانی ـ مرکز آموزش شهربانی کشور شاهنشاهی مراجعه نمایند.
۱ـ عین شناسنامه عکس‌دار
۲ـ عین کارنامه قبولی پایان تحصیلات ابتدائی
۳ـ شش قطعه عکس ۴×۶ غیر فوری.
۴ـ اصل دفترچه آماده بخدمت (داوطلبانی که سن آنان از ۱۹ سال به بالا باشد).

شینکوران
ضدیخ ـ ضدجوش
ضدزنک

شینکوران
محصولی از امریکا
چهارفصل

مورد اعتماد و اطمینان کامل ـ ضدیخ شینکوران را مصرف کنید و سرتاسر سال آسوده خاطر رانندگی کنید ضدیخ شینکوران در سه نوع مختلف ۳/۷۸۵ لیتری ـ ۲/۵ لیتری ـ ۱ لیتری

شرکت شینکوران
خیابان شاه، چهارراه دانشگاه جنب بانک پارس شماره ۲۳۹ تلفن ۶۶۵۱۵۵ـ۶۴۹۰۷۵

یک اطلاع از:
ایران طایر
● کمپرسورهای سولر SULLAIR درظرفیتهای مختلف (ساخت آمریکا)
● دمپرهای مدل T او زا AUSA درظرفیتهای مختلف باموتور ام.و.ام آلمانی (ساخت اسپانیا)
و غلطک های ریگو RAYGO ویبراتوری در ۶ مدل (ساخت آمریکا)

تحویل فوری
سرویس، لوازم یدکی و خدمات بعد از فروش تضمین میشود
برای کسب اطلاع بیشتر به خیابان ملت شماره ۱۷ تلفنهای: ۳۱۱۳۰۱ـ۳۱۱۸۲۰ مراجعه فرمائید

راننده شریف:
قبل از حرکت از آماده بودن چراغهای اتومبیل و برف پاک کن ووجود سایر وسائل ایمنی اطمینان حاصل فرمائید.

نیازمندیهای اقتصادی

نرخ فروش ارزهای خارجی

نوع ارز	ارزش به ریال در بانکهای کشور	اسکناس در بازار آزاد	حواله در بازار آزاد
دلار امریکا	۷۰٫۷۵	۷۱٫۳۵	۷۱٫۱۵
دلار کانادا	۶۳٫۹۰	۶۸	-
دلار استرالیا	۸۰٫۷۰	۸۲	-
لیره انگلیس	۱۲۹٫۳۵	۱۳۰٫۷۵	۱۳۰٫۵۰
مارک آلمان فدرال	۳۲٫۰۵	۳۲٫۲۵	۳۲٫۱۰
فرانک سویس	۳۲٫۸۵	۳۳	۳۲٫۹۰
فرانک فرانسه	۱۴٫۷۰	۱۴٫۸۵	۱۴٫۷۰
یکصد فرانکبلژیک	۲۰۳٫۲۰	۲۰۲٫۳۵	۲۰۲٫۳۰
یکصد لیر ایتالیا	۸٫۱۰	۸٫۲۰	۸٫۱۵
فلورن هلند	۲۹٫۶۵	۳۰	-
کورونسوئد	۱۴٫۸۵	۱۵	-
کورن نروژ	۱۳٫۱۵	۱۳٫۳۰	-
کورن دانمارک	۱۱٫۶۰	۱۲	-
شلینگ اتریش	۴٫۵۰	۴٫۶۰	-
یکصد ین ژاپن	۲۹٫۶۰	۳۰	۲۹٫۸۵
یکصد روپیه هند	۸۳۰	۸۱۰	۸۰۵
دینار کویت	۲۴۹	۲۵۱	۲۵۰
دینار عراق	۲۴۱٫۵۰	۲۱۳	-
دینار بحرین	۱۸۱	۱۷۸	-
ریال سعودی	۲۰٫۳۵	۲۰٫۵۰	-
درهم امارات متحده	۱۸٫۵۰	۱۸٫۳۰	-

ازخریداران ارزهای خارجی دربانکها هزینه زیر وصول میشود
۱ـ کارمزد فروش اسکناس ۱٫۵ درصد
۲ـ کارمزد فروش تراول چک ۱ درصد
۳ـ کارمزد فروش حواله ۱٫۵ در هزار باضافه هزینه پست، تلگرام و تلکس

نرخ فروش سکه های طلا

نوع سکه	دربانکملی	دربازار آزاد
ربع پهلوی	۸۲۰ ریال	۸۰۵ ریال
نیم پهلوی	۱۶۲۰ ریال	۱۶۱۰
یک پهلوی	۳۲۰۰ ریال	۳۱۲۰
دو ونیم پهلوی	۸۱۰۰ ریال	۸۰۰۰
پنج پهلوی	۱۶۱۰۰ ریال	۱۶۰۰۰

معاملات بورس سهام شرکت ها — روز شنبه

نام شرکت	تعداد سهام معامله شده	قیمت اسمی	قیمت دیروز
بانک توسعه صنعتی	۳۴۹۶٫۵	۱۰۰۰	۱۶۱۶
بانک توسعه و سرمایه	۶۵۰	۱۰۰۰	۱۶۵۸
بانک ایرانیان	۲۲۵۰	۱۰۰۰	۳۳۰۰
بانک شهریار	۱۸۰	۱۰۰۰۰	۱۱۷۰۰
بانک صادرات	۸۸۹	۱۰۰۰۰	۲۴۰۰۰
بانک صنایع	۶۴۸٫۴۶	۱۰۰۰۰	۱۶۳۵۰
سیمان شمال	۱۰۰۰	۱۰۰۰	۱۵۰۵
قند کرمانشاه	۳۰	۵۰۰۰	۷۸۰۰
یزدباف	۷۰۰	۱۰۰۰	۲۶۰۰
علاءالدین	۱۱۰۸	۱۰۰۰	۲۹۰۰
بانک گسترش خوزستان	۵۰۰	۵۰۰	۵۹۰
شیشه قزوین	۹۵۵	۵۰۰	۱۰۶۰
سرمایه‌گذاری ملی	۶۰۰	۱۰۰۰	۱۰۶۶
سرمایه‌گذاری بانکها	۴۵۰۰	۱۰۰۰	۱۰۰۰

معاملات اوراق قرضه — روز شنبه

نوع ورقه	تاریخ صدور	نرخ بهره (درصد)	نرخ معامله (درصد)	بازده (درصد)
قرضه دولتی				
سه‌ساله	۳۴٫۲٫۶	۹٫۰	۱۰۰	۹٫۰
پنج‌ساله	۳۴٫۲٫۶	۱۰	۹۸٫۹۴	۱۰٫۰
هفت‌ساله	۳۴٫۲٫۶	۱۰٫۰	۹۶٫۰۹	۱۱٫۰
هفت‌ساله	۳۰٫۵٫۱۵	۹	۹۹٫۹۸	۹
هفت‌ساله	۳۲٫۹٫۳	۱۰٫۰	۱۰۰	۱۰٫۰

وام، به صادر کنندگان خشکبار و پنبه پرداخت میشود

بهره وام ۹ درصد و بازپرداخت آن نیز ۹ ماهه خواهد بود

بانک مرکزی برای کمک به صدور محصولات خشکبار و پنبه تسهیلات تازه‌ای برای صادر کنندگان برقرار ساخت . بموجب تصمیم مقامات بانک مرکزی ، به صادر کنندگان خشکبار و پنبه اعتبارات صادراتی ۹ ماهه با بهره ۹ درصد پرداخت خواهد شد .

نحوه پرداخت اعتبارات مذکور بدینصورت خواهد بود که اسنادصادراتی تجار صادر کننده محصولات خشکبار و پنبه در مدت ۶ ماه ، از اول آبان سال گذشته تا آخر فروردین ماه سال جاری محاسبه خواهد شد و به میزان ۵۰ درصد کل آن ، اعتبارات صادراتی بصورت یکجا داده خواهد شد .

علاوه بر آن ، به ۵۰ درصد کل مبلغ اسناد صادراتی محصولات خشکبار و پنبه مربوط به صادرات دو ماهه گذشته و همچنین اسنادی که دراین زمینه تا آخر فروردین سال آینده ارائه خواهد شد ، اعتبارات صادراتی پرداخت میشود .

بازپرداخت اعتبارات

مدت بازپرداخت اعتبارات صادراتی محصولات مذکور برخلاف گذشته که ۶ ماه بود ، ۹ ماهه در نظر گرفته شده است . بهره این قبیل اعتبارات ۹ درصد خواهد بود که ۷ درصد آن متعلق به بانک مرکزی و ۲ درصد آنرا نیز بانکهائی که اعتبارات مذکوررا خواهند پرداخت به عنوان کارمزد دریافت خواهند داشت .

در زمینه ۲ درصد کارمزد مذاکراتی با یکی از بانکها درجریان است تا تخفیفی برقرار شود و چنانچه این مذاکرات به نتیجه برسد ، احتمالا بهره اعتبارات صادراتی برای محصولات خشکبار و پنبه بین ۸ تا ۸٫۵ درصد خواهد شد .

مصرف گاز طبیعی افزایش میابد

تا سال ۲۵۳۹ که حدود نیمه اول برنامه عمرانی ششم خواهد بود ، سهم گاز طبیعی از کل تولید انرژی به بیش از ۲۴ درصد خواهد رسید و مصرف آن بعنوان سوخت از سه برابر تجاوز میکند .

مهمترین مسئله‌ای که مورد توجه قرار گرفته است لزوم همکاری بخش خصوصی و دولتی در زمینه ایجاد و توسعه واحدهای صنعتی و هماهنگ ساختن آن با رشد انرژی کشور می باشد . بهمین علت سازمان برنامه و بودجه برنامه‌های اساسی توسعه صنایع کشور را طی سال‌های آینده از هم‌اکنون مورد بررسی قرار داده است. در این میان سعی خواهد شد از منابع گاز تا حد امکان به عنوان جانشین سایر فرآورده‌های نفتی استفاده شود وچون سرعت این جانشینی در دوره کوتاه مدت برای برطرف نمودن کمبود ها کافی نخواهد بود برنامه‌ریزی در این زمینه تا برنامه متمم ششم که آن نیز به مدت پنج سال بطول خواهد انجامید ادامه می‌یابد .

سهم نفت

گفته میشود طی سال گذشته سهم نفت ، گازطبیعی و برق آبی نسبت به کل تولید انرژی کشور بترتیب ۸۴ ، ۱۴ و ۲ درصد بوده است که این میزان تاپایان سال جاری به ۷۵ ، ۲۳ و ۲ درصد خواهد رسید . باین ترتیب ملاحظه میشود که گاز سهم بیشتری درکل تولید انرژی کشور بخود اختصاص خواهد داد .

همچنین تولید انرژی از طریق نیروگاههای اتمی که دو واحد آن تا پایان برنامه ششم بکار خواهد افتاد ، باعث میشود که سهم نفت از کل تولید انرژی کشور در اواخر برنامه ششم به حدود ۷۰ درصد برسد به این ترتیب طی سال های آینده نفت تنها از دیدانرژی مورد نظر نخواهد بود بلکه تبدیل این ماده انرژیزا به کالاهای دیگری مانند مواد پتروشیمی که بخشی ازآن در حال حاضر آغاز شده است و مواد شیمیائی و غذائی مورد تاکید قرار خواهد گرفت .

اقتصاد جهان

چشم‌انداز وضع صادرات انگلیس

لندن ـ آسوشیتدپرس : به موجب بررسی کنفدراسیون صنایع انگلیس افزایش قیمت لیره استرلینگ که ترقی قیمت فرآورده های صادراتی این کشور را بدنبال دارد به قابلیت رقابت کالا های انگلیسی در بازار های جهان صدمه خواهد زد .

بموجب این بررسی که قبل از تصمیم دوشنبه گذشته مقامات پولی انگلیس صورت گرفت ۶۱ درصد صاحبان صنایع انگلیس که تجارت بیش از دو هزار نوع کالا را در اختیار دارند معتقدند افزایش قیمت لیره استرلینگ از قابلیت رقابت کالا های صادراتی انگلیس میکاهد . ۲۱ درصد صاحبان صنایع انگلیس نسبت به چشم انداز صادرات انگلیس ظرف ۱۲ ماه آینده اظهار خوشبینی می‌کنند وبقیه معتقدند وضع صادرات انگلیس در آینده تغییری نخواهد کرد .

در بررسی کنفدراسیون صنایع انگلیس گفته شد : بخش ها یا کالاها و منسوجات به چشم انداز صادرات خود ظرف ۱۲ ماه آینده امیدی ندارند ، در حالی که بخشهای نفتیه ـ خودرو سازی ـ نوشابه ـ دخانیات بالنسبه به آینده وضع صادرات خود امیدوارند .

نتیجه بررسی کنفدراسیون صنایع انگلیس در سایر بخش ها بدین شرح است :

حجم تولیدات و سفارشات ظرف چهار ماه گذشته ضعیف و کارائی صنایع انگلیس از سطح ظرفیت پائین‌تر بود ، ولی پیش‌بینی میشود سفارشات و تولیدات ظرف چهار ماه آینده افزایش یابد .

اصلاح تاکستان های کشور

وزارت کشاورزی اعلام کرد که اجرای طرح توسعه اصلاح تاکستانهای کشور از آغاز سال جاری تاکنون در ۷۰۱۹ هکتار توسط سازمان ترویج وکشاورزی بمرحله اجرا درآمده است و این رقم تا پایان سال زراعی جاری به ۱۵ هزار هکتار فزونی خواهد یافت.

سخنگوی وزارت کشاورزی اظهار داشت که دراجرای این طرح تاکنون ۲۹۰۰ تن کود شیمیائی با ۲۰ درصد بخشودگی در بها ـ ۷۹۱ هزار اصله نهال انگور به نصف قیمت و ۱۶۷ تن سم و هورمون با ۷۰ درصد تخفیف در اختیار صاحبان تاکستانها قرار گرفته است و کارشناسان سازمان ترویج و سپاهیان ترویج و آبادانی تولید کنندگان انگور رادر کلیه مراجع راهنمائی کرده‌اند .

کاهش معاملات در بورس تهران

براساس گزارش سازمان بورس تهران ، در هفته‌ای که گذشت ، حجم معاملات بورس به ۳۷۱٫۵ میلیون ریال شامل ۱۷۷٫۳ میلیون ریال سهام بانکها و شرکت ها و ۱۸۷ میلیون ریال قرضه دولتی و ۱۷۵٫۵ میلیون ریال قرضه گسترش مالکیت بالغ گردید ، حجم معاملات هفته مذکور به علت تعطیل روز سه‌شنبه ، و استفاده اکثر سرمایه گذاران از روز چهارشنبه بعنوان مرخصی نسبت به چند هفته اخیر کاهش چشمگیری داشته است .

در هفته گذشته از سهام ۲۹ شرکت مورد معامله قیمت ده سهم با افزایش و قیمت ۳ سهم باکاهش همراه بوده است .

در هفته مورد گزارش ، قرضه دولتی در مبالغ زیاد همچنان مورد تقاضا بودولی بعلت عرضه کم ، حجم معاملات این اوراق در سطح پائینی قرارداشت .

حجم معاملات روی قرضه گسترش در هفته‌ای که گذشت از هفته ماقبل و مشابه سال گذشته بیشتر بود، حجم معاملات این اوراق برابر ۱۷۵٫۰ میلیون ریال بود که از هفته ماقبل ۱۱۴ ریال و از هفته مشابه سال گذشته ۱۲۵٫۴ میلیون ریال بیشتر بود .

نقش واهمیت عمران روستائی

(۳)

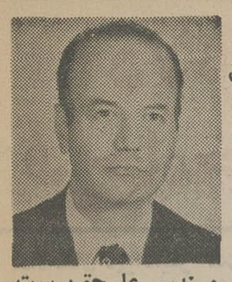

مهندس علی‌حق‌پرست

سازمان‌های نامناسب و شیوه‌های کهن

ما اکنون در عصری هستیم که ترقی تکنیک بمرحله عالی رسیده و در چنین شرایطی با استفاده از تکنیک جدید ،مدیریت صحیح، نیروی انسانی و اعتبارات و ابزار و وسائل کاراست که میتوان مسائل و مشکلات فراوان روستاها را حل وفصل نمود.

سازمانهای نامناسب و شیوه‌های کهن، بهیچوجه جوابگوی توسعه اقتصادی، تحولات اجتماعی،تغییرات سریع تکنولوژی ونیازمندیهای روز افزون روستائیان نیست. در اجرای این هدف، در اجرای برنامه‌های عمرانی کشور،در اساس سازمانهائی که متناسب با مسائل جدید روستاها و برنامه‌های مربوط به آن نیستند باید تجدید نظر شود و سیستم کار وروشهای اجرائی و اصول برنامه‌ها، با رشد سریع اقتصادی و اجتماعی هم‌آهنگ گردد.

در تکمیل اقدامات انجام شده، باید ترتیبی اتخاذ گردد که سازمانهای مربوط به روستاها در حکم یک ملجاء و پناهگاه محکم برای جوابگوئی به درخواستهای روز افزون روستائیان و ایجاد حس مسئولیت و تعاون و امیدواری و اطمینان خاطر در آنان باشد.

به عبارت دیگر، با تحولاتی که طی سالهای اخیر در زمینه‌های گوناگون اجتماعی و اقتصادی بعمل آورده، مسائل جدیدی در برنامه‌ریزی اقتصادی و اجتماعی مملکت عرضه گردیده است که باید عمیقا بدانها توجه شود.

این مسائل در درجه نخست عبارتست از نحوه‌مدیریت، میزان اعتبارات مورد نیاز وتوقعات وانتظارات ناشی از پیشرفت وتوسعه جامعه‌ای که با آگاهی به مزایای تمدن جدید تقاضاهای نخود را در برابر سازمانهای مسئول، عرضه میدارند.

امروز دیگر زمانی که سازمانها فاقد سیاست روشن و صریح بوده و هر روز روشی متضاد و تصمیماتی خلق‌الساعه اتخاذ کنند، سپری شده است. هر سازمانی باید هدف،وظایف، خط مشی وبرنامه‌های کلی خود را در قالب سیاست عمومی وخط مشی وبرنامه‌های مملکت، تعیین و پیش‌بینی نماید.

در اجرای این نظر، هدف، وظایف، خط مشی و برنامه‌های کلی عمران ونوسازی روستاها نیز در آینده تعیین وروشن گردیده است.

در بررسی امور روستاها وجامعه روستانشین کشور، توجه به واقعیت ها وحقایق، در زمینه‌های مربوط به‌میزان وپراکندگی جمعیت، کمبود امکانات و تسهیلات رفاهی، فرهنگی، بهداشتی ومیزان نابرابریهای موجود میان جامعه روستانشین و شهرنشین ودیگر خصوصیات اجتماعی و اقتصادی بخش روستائی کشور کمال ضرورت را دارد.

از سوی شرکت شیشه قزوین و بایك شرکت بزرك تولیدی اسپانیائی

قرارداد خرید ۳۰ هزار تن شیشه به امضاء رسید

نخستین پارتی شیشه های وارداتی اواسط بهمن‌ماه آینده‌می رسدوبا قیمت مصوب در اختیار مصرف کنندگان قرار می‌گیرد .

براساس قرار دادی که دیروز میان شرکت سهامی‌شیشه قزوین بایکی از شرکت های تولیدی بزرگ شیشه اسپانیائی در تهران به امضاء رسید ۳۰ هزار تن شیشه ۳ و ۴ میلی‌ساده خریداری شد .

این معامله از طریق بانک اسپانو امریکا نو انجام شد وآقای سانتیاگو نماینده بانک مزبور از یکسو و بهروز جلایر ، مدیر عامل شرکت شیشه قزوین بعنوان خریدار این قرارداد را امضاء کردند.

برپایه این توافق ، نخستین پارتی شیشه های وارداتی اواسط بهمن ماه اینده و پارتیهای بعدی بفاصله هر ۱۵روز ببنادر میرسد و بافیمت های مصوب ببازار عرضه میشود.

بهروز جلایر ، مدیر عامل شرکت شیشه قزوین بعد از بستەشدن این قرارداد که در نوع خود یکی از بزرگترین سفارشهای خرید شیشه در سال جاری محسوب می شود گفت در حقیقت انگیزه خرید این‌میزان‌شیشه از سوی‌واحد قزوین در جهت اجرای برنامه های‌رفاهی‌دولت و نیز سیاست وزارت بازرگانی در زمینه برطرف کردن هرگونه کمبود با افزایش بی رویه قیمت‌شیشه دربازارمصرفی کشور به سود گروه کثیر مصرف کنندگان است .

جلایریا ناراحتی به‌عدم همکاری عموم وارد کنندگان شیشه اشارەکردوگفت علیرغم‌تسهیلاتی که از سوی وزارت بازرگانی برای وارد کنندگان شیشه فراهم آمد و با وجود ده درصد سودی که برای آنان در نظر گرفته شد ، متاسفانه هیچیک‌از وارد کنندگان‌حاضر به همکاری برای از میان برداشتن بازار سیاه شیشه نشدند ، آنها بر خلاف تعهدی که کرده بودند بجای آنکه شیشه های وارداتی خودرابا ده درصد سود واز طریق شرکت‌خدمات بازرگانی وزارت بازرگانی دراختیار واحد های تولیدی‌قراردهند رفتندبسرعت محمولات شیشه خود را از گمرکات‌خارج کردند ، درانبار ها تمرکز دادند و در بازار سیاه‌بفروش رساندند ،همچنان که هنوز هم این وضع از سوی آنها ادامه دارد.

جلایر افزود ، مقابله منفی واردکنندگان در جهت اجرای تصمیمات وزارت بازرگانی که انجام آن جز منافع مصرف کنندگان چیز دیگری را در بر ندارد،باینجا خاتمه نیافت و آن ها چون از برنامه تازه‌وزارت بازرگانی در مورد لغو حقوق گمرکی شیشه آگاه شدند،بجای استقبال از این برنامه ، با خودداری از دادن سفارش شیشه بیش ازپیش افکارخود را آشکار ساختند. بخیال‌این که بااین کار خود بتوانند موقعیت‌بازار را به نفع خود وبزیان‌اکثریت مصرف کنندگان ثابت نگهدارند.

مدیر عامل شرکت شیشه قزوین گفت قبول و اجرای تصمیمات وزارت بازرگانی از سوی‌وارد کنندگان یک وظیفه ملی بود که متاسفانه علیرغم تعهدی که کردند ، از اجرای آن شانه خالی کردند.

جلایر گفت خرید ۳۰ هزار تن شیشه از اسپانیا صرفا در جهت اجرای این مهم و نیزدر جهت مقابله با واکنش منفی وارد کنندگان صورت گرفته است.

خرید این میزان شیشه بخوبی‌میتواند همه کمبودهای ظاهری شیشه تا حتی چند ماه بعد از سال آینده را هم از میان بردارد . وی گفت بخشی از پارتی این سفارش تااواسطبهمن ماه میرسد ودر آن هنگام این شرکت بااستفاده از توليدات خود و نیز شیشه های سفارشی ، عرضه شیشه رابمیزانی که امکان هرگونه سوءاستفاده در معاملات‌شیشه از میان برداشته شود افزایش خواهد داد.

جلایر سپس به برنامه گسترش تولید واحد قزوین اشاره کرد وگفت با پروژه‌ای که دردست اجراست ، چهارمین واحد تولیدی شیشه جام بظرفیت سالانه ۶۰ هزار تن ازاواخر سال آینده بکار می افتدو در چنین شکلی نه تنها همه‌کمبود های موجود شیشه کشور از میان برداشته میشود بلکه ، شیشه ناگزیر در ردیف یکی دیگر از اقلام صادراتی‌کشور قرار خواهد گرفت.

بهروز جلایر دراینجا به همه وارد کنندگانی که از هرگونه همکاری برای ازمیان برداشته‌شدن‌بازارسیاه شیشه‌و تعدیل قیمت‌آن‌تعمدا کوتاهی کرده‌اند ، هشدار داد و گفت فهرست این‌گونه واردکنندگان در لیست سیاهی قرار گرفته که واحد قزوین بعنوان بزرگترین تولید کننده شیشه کشور در آینده ، ازهرگونه همکاری با آنان خودداری خواهد کرد واضافه کرد بهتر است آنها این را بدانند واز هم اکنون برای انتخاب شغل دیگری درفکر باشند.

جلایر گفت اکنون دیگر زمانی‌که‌یکعده سود استفاده‌جی بتوانند در آینده صنعت‌شیشه کشورسهمی ولو ناچیزداشته باشند سپری شده واین‌شرکت باستفاده از حداکثر توانائی های‌خود فرصت نخواهد داد تاآنان تنها بسود خود وبه زیان اکثریت مصرف کنندگان در معاملات بازرگانی شیشه کشور کمترین نقشی داشته باشند.

بهروز جلایر در پایان این گفتگو یادآور شد ، شرکت شیشه قزوین مقابله با کمبود ظاهری شیشه و تعدیل قیمت آنرادر یکسال استثنائی یک وظیفه ملی و میهنی‌تلقی می کند ودر این راه ولو آنکه بازیان مالی نیز مواجه شود کوتاهی نخواهد کرد.

بهروز جلایر مدیر عامل شرکت شیشه قزوین « نفردوم ازچپ» قرارداد خرید ۳۰هزار تن شیشه را امضاء می کند. «سانتیاگو»«نفر دوم ازراست» نماینده بانک اسپانو امریکانو از سوی شرکت بزرگ تولیدی شیشه اسپانیائی در حال‌امضاء قرار داد. در عکس همچنین مرتضی عصاریان « نفر اول از راست» معاون بازرگانی شرکت و نیز علی مولوی «نفر اول از چپ» مدیر امورمالی دیده می شوند.

حدود مشارکت بانکها
در برنامه حمایت از خانواده های بی سرپرست

۲ میلیون و ۱۰۰ هزار ریال
کمک بانک اعتبارات ایران
برای حمایت از ۴۲ خانواده بی سرپرست

بانک اعتبارات ایران درسومین سال همکاری با برنامه‌حمایت از خانواده‌های بی‌سرپرست با پرداخت سالیانه مبلغ ـ ۲٫۱۰۰٫۰۰۰ ریال (دو میلیون و صد هزارریال) حمایت مالی از تعداد ۴۲ خانواده بی‌سرپرست راقبول کرده است .

برنامه موفق حمایت از خانواده های بی ـ سرپرست که متکی به کمك های مردمان‌نیکوکار و خیرخواه وطن ما میباشد هرروز افراد و طبقات بیشتری‌ازاجتماع را به مشارکت در این امر بزرك جلب می‌نماید در این کار انسانی‌بانك های کشور با همکاری کانون بانك ها سهم ارزنده‌ای داشته و تا کنون ۱۲۲۳ خانواده‌را مورد حمایت مالی قرار داده‌اند . این بخشی از استقبال پرشور و زاید‌الوصف‌نیکوکاران‌ومردم ایران است که با اتکاء به آن این برنامه موفق شده است زیر نظر داوطلبان نیکوکاری هزاران خانواده بی ـ سرپرست را که بعللی نان‌آور خود را از دست داده‌اند حمایت نماید .

برنامه حمایت از خانواده‌های بی‌سرپرست هم‌اکنون در دویست شهر و بخش کشورمان فعالیت داردو ظرف‌مدت ۵ سال گذشته یکهزار خانواده را به مرحله بازتوانی‌رسانیده‌بطوری که اینگونه خانواده ها دیگر نیازی به کمك ندارند و مستقلا بزندگی خویش ادامه میدهند .

میزان حق تدریس و تحقیق معلمان و مدیران مدارس تجربی

وزارت آموزش‌وپرورش امروز طی بخشنامه‌ای شرایط و ضوابط جدید پرداخت حق‌تدریس‌وتحقیق کارکنان مدارس تجربی سراسر کشور را با توجه به نوع فعالیت آنان بشرح زیر بمناطق آموزشی ابلاغ کرد :

کارکنان مدارس تجربی بابت تهیه و تنظیم برنامه‌و ارائه و تدوین طرح‌های درسی ۴۰ درصد ، شرکت در جلسات و شورای آموزشی ۳۰درصد وبرای گزارشهای تحقیقی ۳۰درصد دریافت خواهند کرد.

حداکثر ساعات پرداخت های مذکور برای کارکنان آموزشی تمام وقت ۲۲ ساعت در هفته تعیین شده است. ضمنا چانچه مدیران و معاونان مدارس تجربی مدیرطرح‌های تحقیقاتی‌باشند میتوانند حداکثر ساعات‌حق تحقیق را دریافت کنند و برای رهبری و شرکت در امور تحقیقاتی حداکثر تا ۲۵ ساعت در هفته حق تحقیق دریافت خواهندکرد.

معلمان مدارس تجربی که ۲۲ ساعت تدریس‌موظف هفته خود را انجام دهند میتوانند با توجه‌به‌ضوابط قبلی حق تحقیق دریافت کنند .

براساس ضوابط تعیین شده به روسا و معاونان مدارس تجربی و روسای گروه‌های آموزشی و هم‌آهنگ کنندگان سمعی و بصری و مشاوران ومعلمان تمام وقت که ۳۶ تا ۴۰ ساعت در هفته خدمت موظف‌دارندفقط درصورتیکه بعداز ساعات‌رسمی بتدریس بپردازندحق تدریس‌پرداخت خواهد شد. حق تدریس‌و تحقیق فوق فقط در دهماه سال تحصیلی پرداخت میشود و تنها به روسا و سرپرستان مجتمع های تحصیلی باتوجه به فعالیت هائی که دارند برای ۱۲ماه پرداخت خواهد شد.

انجمن ادبی سخن‌سنج فردوسی هرهفته روزهای دوشنبه از ساعت ۷ الی ۹ بعدازظهر دائر است
حاج‌اسدالله طوفانیان

اطلاعیه

شرکت سهامی شیشه‌قزوین «عام»

بدینوسیله به اطلاع کلیه مصرف کنندگان محترم شیشه های ساختمانی«خارج از محدوده تهران» می رساند که می توانند برای تهیه شیشه مورد نیاز خود به شیشه بری های فهرست ذیل مراجعه فرمایند.

سیروس محمد اسماعیلی ـ رودهن
هوشنگ همدانی ـ رودهن
حسین شیرزادی ـ شمیران‌نو
قدرت‌اله همتی ـ جاده شهریار پمپ بنزین
شیشه بری برادران ملک ـ یافت آباد ـ ترک آباد پانزده متری فرح
علی خوشکار ـ جاده ساوه کیلو متر ۲۲ شهرک‌آریامهر
محمد علی حسن زاده ـ شاد شهر ـ احسانیه جنب ۴متری صاحب‌الزمان
حبیب‌اله اختری ـ شادشهر ـ بیست متری پهلوی
حسین مراد نژاد ـ جاده ساوه ـ خیابان فرح دیبا کوچه چهار متری
مصطفی بلواهی ـ جاده ساوه خیابان محمدی جنب‌قصابی
سعیداله اسماعیلی ـ جاده ساوه خیابان باغ فیض خیابان محمدی پلاک ۳
سید محمد شاهمیری ـ شهریار علی شاه عوض خیابان فرح پهلوی
نادر قاسمی ـ شهریار علی شاه عوض خیابان پهلوی جنب مسجد جامع
اسماعیل عسگری ـ شهریار علی‌شاه عوض خیابان رضاپهلوی جنب کوچه اسلامی
یداله عسگری ـ شهریار علی شاه عوض خیابان پهلوی کوچه مسجد جنب بانک سپه
امراله عربی ـ چهاردانگه جاده ساوه جنب پمپ بنزین
عباس نمازی ـ شمیران نو نرسیده به میدان ولیعهد
امیر علی جودت ـ خانی آباد نو فلکه اول روبروی بانک صادرات
حسین سجادی ـ باغ نرده جنب لواشی شیشه‌بری جاده ساوه
عبداله زمانی ـ جاده کرج سه کیلو متری کاروانسرا سنگ قلعه حسن خان شیشه‌بری زمانی
محمد جماراتیان ـ علی شاه عوض خیابان کهن محمد شیشه‌بر
حسن ترابی زاده‌خانی‌آباد جدید خیابان بیست متری‌آریامهر ایستگاه مسجد
ذبیح‌اله شریفی ـ افسریه بیست متری فروردین.

دلائل دادستان دیوان کیفر برای فرجامخواهی پرونده علیزاده وصیرفی

دادستان دیوانکیفر گفت :

رای برائت معاون وزارت بازرگانی برخلاف قانون صادر شده است

اگر این رای خدای ناکرده بمرحله قطعیت برسد دیگر نمیتوان کسی را برعایت قوانین کشور وادار کرد

سید علی لاجوردی (دادستان دیوانکیفر)

حسین علیزاده

محمد علی صیرفی

دادستان دیوانکیفر از قضات دیوانعالی کشور خواست تا رای دادگاه دیوان کیفر را در مورد علیزاده و صیرفی که برخلاف قانون صادر شده است تایید نکنند .

دادستان دیوانکیفر در مورد رای صادره مبنی بر برائت معاون پیشین وزارت بازرگانی خزانه دولت را چهاول کرده‌اند و اگر این رای با این وضع خدای ناکرده به مرحله قطعیت برسد دیگر نمیتوان کسی را وادار به رعایت قوانین و تصویبنامه ها و ضوابط و مقررات این کشور نمود . مدیران از هیچ چیزی نمی‌هراسند و با این انحطاط اخلاقی که متاسفانه در بعضی از مامورین دولت مشاهده میشود ، دیگر به چه چیز میتوان اعتماد داشت ؟ دادستان دیوان کیفر اعلام کرد : چون به نظر دادسرا رای صادره با توجه به محتویات پرونده و دلایل اقامه شده درکیفر- خواست برخلاف قانون صادر شده است بشرح عرایض ذیل تقاضای رسیدگی فرجامی دارد :

ماجرای تلکس ۵ فوریه که آقای انفلید از لندن به آقای پل مخابره کرد ، و دادگاه باستناد وکیل مدافع آنرا دلیل تلقی کرده است صحیح نیست ، زیرا قبلاً از طرف بازپرس دیوانکیفر از اداره کل امور تلگراف اجرا جع به اصالت آن سئوال شده است و تلکس مورد نظر خبرهای تلکس‌های وارده به تهران را نداشته و بغرض چنین تلکس هم صادر شده باشد نمیتوان دلیل بروقوع معامله باشد .

تلکس ۶ فوریه آقای پل بلندن که مدعی هستند از طریق سفارت مخابره شده است علاوه بر اینکه اداره کل امور تلگراف صدور این تلکس را نیز تایید نکرده است جنبه محرمانه بودن تاریخ تا ۱۴ فوریه درتلکس که آقای پل صریحا به آن اشاره نموده است با توجه باینکه بنا به اظهارات خودشان مدت محرمانه بودن دو هفته است غیر معقول بنظر میرسد . زیرا بایستی پایان مدت محرمانه بودن ۲۰ فوریه باشد و شرکت در پاسخ این سئوال که چرا موضوع بایستی تا ۱۴ فوریه محرمانه باشد درصورتی که ۱۴ روز محرمانه بودن در تاریخ بیستم فوریه تمام خواهد شد گفته است چون قرارداد را در ۱۴ فوریه انجام داده‌ایم ، موضوع محرمانه بودن منتفی شده است .

بنابراین چگونه ممکن است آقای پل در ۶ فوریه پیش‌بینی نماید که خریددر چهاردهم فوریه تمام می- شود و محرمانه بودن منتفی میگردد و این دلیل روشنی است بر ساختگی بودن تلکس و عدم صحت آن

نامه دست نویس آقای پل که در هیچ جا ثبت‌نشده است چگونه‌خواهدتوانست که اصالت تاریخ‌صدورش‌در ۶ فوریه مسلم باشد که مورد استناد در دادگاه‌قرار گرفته است .

تلکس ارسالی تیت اند لایل از طریق‌سفارت‌انگلیس برای آقای علیزاده ، که‌در تاریخ ۹ فوریه توسط‌آقای «ورس‌تاپ» که مورداستناد دادگاه قرار گرفته است با توجه باینکه بنا به اظهارات خودشان مدت‌محرمانه‌بودن دو هفته است غیر معقول بنظر میرسد . زیرا بایستی پایان مدت محرمانه بودن ۲۰ فوریه باشد و شرکت در پاسخ این سئوال که‌چرا موضوع بایستی تا ۱۴ فوریه محرمانه باشد درصورتی‌که ۱۴ روز محرمانه بودن در تاریخ بیستم فوریه تمام خواهد شد گفته است‌

مجالس ترحیم

بانهایت تاسف وتاثر درگذشت نابهنگام شادروان دکتر **حسین رشد امامی (خوئی)** دانشیار دانشکده پزشکی‌دانشگاه تهران راباطلاع می‌رساند مجلس ترحیم زنانه ومردانه آن مرحوم از ساعت ٤تا٦ بعداز ظهر روز دوشنبه هفتم آذرماه ۲۵۳٦ درمسجد مجد منعقد می‌باشد.

الاحقر حاجی سید علی اصغر خوئی ، الاحقر سید ابراهیم علوی، الاحقر حاج عبدالصمد ادبائی، الاحقر حاج شیخ ابوطالب فاضلی .

با نهایت تاسف وتاثر فوت‌ناگهانی شادروان دکتر **حسین رشد امامی خوئی** دانشیار دانشکده پزشکی دانشگاه تهران فرزند پسر عمه عزیزم جناب آقای هادی مرشد امامی خوئی را باطلاع سروران و همشهریهای عزیز می‌رساند مجلس ترحیم زنانه ومردانه آنمرحوم روز دوشنبه هفتم آذرازساعت ٤تا٦ بعداز ظهر درمسجد مجد منعقد میباشد .

نورالدین امامی خوئی

خانواده‌های مرشد امامی، علی ناصری، کریم ورهرام، امامی خوئی، دنبلی ، فرزین، ریاضی، آیت‌اللهی ، مفید ، صالح‌آبادی، زارع نژاد، خونساری، شیبانی، شکیبا، ریاحی، بهرام‌پور، غیاثی، حاجیها .

با نهایت تاسف‌وتاثر درگذشت ناگهانی شادروان دکتر **حسین رشد امامی خوئی** دانشیار دانشکده پزشکی‌دانشگاه تهران را باطلاع می‌رساند .

مجلس ترحیم زنانه ومردانه آنمرحوم از ساعت ٤ تا ٦ بعداز ظهر روز دوشنبه هفتم آذر ماه ۲۵۳٦ در مسجد مجد منعقد می‌باشد .

با نهایت تاسف فوت مرحوم دکتر حسین رشد امامی
دانشیار جراحی بیمارستان سینا راباطلاع همکاران‌میرساند.
مجلس ختم آنمرحوم روز دوشنبه ۷ر۹ر۳٦ از ساعت ۱٦ تا۱۸ درمسجد مجد منعقد میباشد .

دکتر حمید ثابتی

بانهایت تاسف واندوهفراوان فوت دکتر حسین رشد امامی همکار عزیزمان را باطلاع دوستان و آشنایان‌میرسانیم. ضمن عرض تسلیت بقای عمر بازماندگان را مسئلت می‌نمائیم مجلس ختم ازساعت ٤تا٦ بعداز ظهر روز دوشنبه هفتم آذر ماه در مسجد مجد منعقد می‌باشد .

دکتر کیافر، دکتر غلامحسین زهتاب، دکتر ناصر اریابزاده، دکتر جلیل برادران، دکتر کوهدری، دکتر حسین کردوانی.

بانهایت تاسففوت نابهنگام‌آقای محمد جواد بیدار راباطلاع بستگان ودوستان محترم میرساند مجلس ختم آن مرحوم روز دوشنبه ۷ر۹ر۳٦ از ساعت ۳الی۴ بعدازظهر در مسجد حضرت امیر واقع در خیابان امیرآباد مقابل پمپ‌بنزین منعقد میباشد.

خانواده‌های: رضائی- بیدار- اعلمی- حساس- کشفی - کامکاران- مقدم- ادیب- شعبانی- نیکسرشت- تهرانی- شهزاد- جوادی- محتشمی- عمادی.

اطلاعات- مصیبت واردہ را بعموم افراد بخانوادہ‌های‌عزادار بویژہ بازماندگان آنمرحوم تسلیت میدهد.

با نهایت تاسف فوت مادر نازنین و گرامی خود **بانو فرخنده شامبیاتی قاجاریه** صبیه مرحوم امیر تومان ابراهیم خان شامبیاتی‌قاجارو‌متعلقه مرحوم‌حاج‌میرزا محمدخوجوی مازندرانی را باطلاع عموم می‌رسانیم مجلس ترحیم زنانه و مردانه آن مرحومه از ساعت ۲تا٤ بعداز ظهر روز سه‌شنبه ۸ آذرماه در مسجد الجواد برگزار می‌شود .

تاج‌الملوک خواجوی ، مهندس ابراهیم خواجوی ، دکتر عطاءاله خواجوی، مطلق خواجوی، بانو خواجوی، خانواده‌های : شامبیاتی قاجاریه ، خواجوی مازندرانی ، خواجه نوری ، امیر غیاثوند، هروی، معتمدی ، ابراهیمی زنگنه، صیرفی، روان‌بخش زنگنه، معقول، کوچصفهانی ، بلورچی، کهیاری، زاهدی، رجائی، یاوری، اخوی، افشار ، بهجو ، فرشچیان، رجبزاده .

اطلاعات- مصیبت واردہ را بخانوادہ‌های عزادار بویژہ بازماندگان تسلیت می‌دهد .

بانهایت تاثر وتاسف اندوهفراوان شادروان **سید ناصر مصطفوی الحسینی** همسر و پدر عزیزمان رابه‌اطلاع دوستان و اشنایان می‌رسانیم مجلس ترحیم زنانه ومردانه آن شادروان ازساعت ١٤ الی ١٦ روز دوشنبه هفتم آذرماه در مسجد مجد واقع درخیابان سپه برگزار می‌شود .

بدری مصطفوی (امجدی)، رضا مصطفوی ، منصور مصطفوی، الهه مصطفوی (قاجاریه دولو) .

خانواده‌های : مصطفوی، امجدی ، قاجاریه ، دولو ، محمودی،عالمی، صادق‌زاده،اسفندیاری،بهزادی، مهرورزان، دفتری، میرزاسفیع، دادستان، خسروی، شاهین، کامرانی ، ناصرزاده و خانواده‌های وابسته .

باکمال تاسف درگذشت شادروان سید ناصرمصطفوی الحسینی را باطلاع دوستان و آشنایان می‌رساند مجلس ترحیم از ساعت ١٤ الی ١٦ روز دوشنبه هفتم آذرماه در مسجد مجد برگزار می‌گردد .

اطلاعات- مصیبت واردہ را بعموم خانوادہ‌های عزادار بویژہ بازماندگان آنمرحوم تسلیت می‌دهد.

بانهایت تاسف وتاثر درگذشت شادروان **جلال‌الدین فیروز** قاضی بازنشسته دادگستری پدر همکار محترم آقای محمد کاظم فیروز معاون آموزش و پرورش ناحیه ۱۵ را باطلاع دوستان وهمکاران فرهنگی می‌رساند مجلس ترحیم زنانه ومردانه آنمرحوم روز سه‌شنبه ۸ آذرماه از ساعت ٤ الی٦ بعداز ظهر درمسجد مجد برگزار خواهد شد .

فرهنگیان آموزش و پرورش ناحیه ۱۵ تهران

باعرض تسلیت و همدردی نسبت بکلیه خانواده‌های مصیبت‌دیده درگذشت مرحوم **جلال‌الدین فیروز** پدرارجمند آقای کاظم فیروز ودائی آقای یوسف جودی را به‌اطلاع می‌رساند مجلس ترحیم روز سه‌شنبه از ساعت ٤ الی٦ در مسجد مجد برگزار می‌گردد . **گروه فرهنگی پیشاهنگ**

با نهایت تاسف درگذشت مرحوم **جلال‌الدین فیروز** قاضی بازنشسته دادگستری پدرجناب آقای‌کاظم فیروز معاون‌اداره آموزش ناحیه ۱۵ را باطلاع میرساند .

مجلس ترحیم از ساعت٤ الی٦ بعداز ظهر سه شنبه ۸ر۹ر۳٦ درمسجد مجد برگزار می‌گردد .

از طرف دبیران وکارمندان دبیرستان پیشاهنگ شریفی

با نهایت تاثر درگذشت مرحوم **جلال‌الدین فیروز** پدر آقای کاظم فیروز معاون اداره آموزش و پرورش ناحیه ۱۵ را باطلاع می‌رساند .

دبستان شماره ۳ پیشاهنگ- نیکپور فرخ

باکمال تاثر درگذشت نابهنگام پدر بزرگوارمان شادروان **جلال‌الدین فیروز** قاضی بازنشسته دادگستری را به اطلاع می رساند . **محمد کاظم فیروز، قمر فیروز (معین‌زاده) .**

با نهایت تاسف درگذشت شادروان **جلال‌الدین فیروز** قاضی بازنشسته دادگستری‌راباستحضار دوستان و آشنایان می رساند .

مجلس ترحیم مردانه وزنانه آن مرحوم روز سه‌شنبه هشتم آذر ماه از ساعت ٤ الی ٦ بعد از ظهر در مسجد مجد برگزار می‌گردد .

خانواده‌های : فیروز، ابوالحمد، سرهنگ معین‌زاده، جودی، حکیمی، داودیان،رهبر،طایفه،شفیعی‌نسب لنگرودی، حائری، وحیدی، اخوان رضایت، دکتر طاهائی، صفدری قاجار، طوسی، طوافزاده، شریعت محرری ، اسکندری ، فخریه .

اطلاعات- مصیبت واردہ را بعموم افراد خانوادہ‌های عزادار بویژہ بازماندگان آنمرحوم تسلیت میدهد.

بانهایت تاسف وتالم فوت ناگهانی شادروان سرهنگ بازنشسته **سید احمد رضائی خلخالی** همسر، پدر وبرادرمان را باطلاع دوستان وآشنایان می‌رساند. مجلس ترحیم‌مردانه وزنانه آنمرحوم از ساعت ۱ر۵ الی ۳ر۵ بعداز ظهر روز دوشنبه ۷ر۹ر۳٦ در مسجد ولی عصر واقع در خیابان حشمت‌الدوله جهارراه کیوان ومراسم شب هفت آنمرحوم روز پنجشنبه ۱۰ر۹ر۳٦ از ساعت ۳ر۵ الی ۵ره بعد ازظهر درسالن شماره ٤ بهشت زهرا منعقد خواهد شد .

راحله، احد، جمیله، ملیحه، حسین، صمد، اسمعیل ، طاهره، فاطمه وزهرا رضائی .

با نهایت تاسف درگذشت مرحوم مغفور خلدآشیان سرهنگ بازنشسته **سیداحمدرضایی‌خلخالی** راباطلاع بستگان ودوستان می‌رساند مجلس ترحیم مردانه وزنانه آن مرحوم از ساعت ۱ر۵ الی ۳ر۵ بعداز ظهر روز دوشنبه ۷ر۹ر۳٦ در مسجد ولی عصر واقع در خیابان حشمت‌الدوله جهارراه کیوان ومراسم شب هفت آنمرحوم روز پنجشنبه ۱۰ر۹ر۳٦ از ساعت ۳ر۵ الی ۵ره بعداز ظهر در سالن شماره ٤ بهشت زهرا منعقد خواهد شد .

خانواده‌های رضایی، جنابی، میرعبدالحق، کجدی‌نژاد، وزیری، ملکوتی، غفوری،بخشعلیان، پرتوی، دیانت، ذکایی، حسنی، صدیقی،یزدانی، تقی‌پور،هدایتی، پرورش، رضوان، داها، اسلامدوست، تیرزان، روفه، ملکی، علیزاده، یکتاولد، جلیلی، سعادتی، عظیمی، مظفرنیا، وهیئت آذربایجانیهای‌مقیم سه‌راه طرشت .

اطلاعات - مصیبت واردہ را به خانوادہ‌های عزادار تسلیت می‌دهد .

باانده فراوان به‌اطلاع بستگان و دوستان محترم میرسانیم که درغم از دست دادن جوان ناکام **بانو مهین تقی‌زاده انصاری (روائی)** روز دوشنبه ۷ آذر ماه (فردا) از ساعت ٦تا٤ بعدازظهر مردانه وزنانه در خانقاه صفی علیشاه بتعزیت نشسته‌ایم.

خاندان تقی‌زاده انصاری- روائی
آ-۳٤۸۳۳

درگذشت همسر ناکام مرحومه مهین تقی‌زاده انصاری را به‌اطلاع دوستان و آشنایان محترم میرساند مجلس ترحیم آن مرحومه از ساعت ٤الی٦ بعدازظهر روز دوشنبه ۷ر۹ر۳٦ در خانقاه صفی‌علیشاه منعقد خواهد بود.

مهدی روائی
آ-۳٤۸۸۰

خانواده‌های تقی‌زاده انصاری- روائی- اقراری - امیر مظاهری- پارسانژاد- امینی- ظرابی- پایندجو- حداد - جمالی- شریفی- خان جای- شهریاری- بخت بیدار- قائمی - ادیب - شیخ‌رضائی- نوابی- محبوبی- خسروی.

باکمال تاسف درگذشت نابهنگام جوان ناکام**بانو مهین‌تقی‌زاده انصاری (روائی)** را به‌اطلاع بستگان ودوستان محترم میرسانند.

مجلس ترحیم مردانه وزنانه آنمرحومه روز دوشنبه۷آذر ماه (فردا) از ساعت ٦تا٤ بعدازظهر در خانقاه صفی علیشاه برگزار خواهد شد.

آ-۳٤۸۳٤

اطلاعات- مصیبت واردہ را بخانوادہ‌های عزادار بویژہ بازماندگان آنمرحومه تسلیت میدهد.

بدینوسیله درگذشت جانگداز سرور ارجمند و عزیز ازدست رفته شادروان **محمد عظیما** را باطلاع دوستان و آشنایان میرسانند. مجلس ختم زنانه ومردانه آن مرحوم از ساعت ۱۲تا۱٤ روز دوشنبه هفتم آذر در خانقاه صفی علیشاه منعقد میباشد.

اقدس ناصرامینی- دکتر ضیاءالدین ناصرامینی- دکترشمس‌الدین ناصر امینی- دکتر جعفر ناصرامینی- ایرج ناصر امینی.

باکمال تاسف وتاثر درگذشت همسر ویدر عزیزمان مرحوم **محمد عظیما** وکیل دادگستری ومشاور حقوقی وزارت مسکن‌و شهرسازی را که در لندن برحمت ایزدی پیوسته باطلاع دوستان وآشنایان میرساند. مجلس ختم زنانه ومردانه آنمرحوم از ساعت ۱۲تا۱٤ روز دوشنبه هفتم آذرماه جاری در خانقاه صفی‌علیشاه منعقد میباشد.

اکرم عظیما (مسلمی)- زهره- پروانه- حسین و لادن عظیما.

باکمال تاثر وتاسف فوت برادر عزیزمان مرحوم **محمد عظیما** وکیل دادگستری ومشاور حقوقی وزارت مسکن و شهرسازی را که در لندن برحمت ایزدی پیوسته باطلاع دوستان و آشنایان میرساند. مجلس ختم زنانه ومردانه آن مرحوم از ساعت ۱۲تا۱٤ روز دوشنبه هفتم آذر در خانقاه صفی‌علیشاه منعقد میباشد.

غلامرضا عظیما- مهدی عظیما- یوسف عظیما- دکتر علی‌اکبر عظیما- زیبنده عظیما- ملیحه عظیما- سکینه عظیما- روحیه عظیما- دکتر اکرم عظیما- دکتر حوریه عظیما- دکتر مهرانگیز عظیما.

اعضای گروه آموزشی زبانهای خارجی دانشگاه تربیت‌معلم درگذشت مرحوم **محمد عظیما** قاضی بازنشسته ووکیل دادگستری برادر ارجمند خانم دکتر حوریه عظیما مدیر گروه آموزشی‌زبان های خارجی را به‌اطلاع می‌رساند، مجلس ختم آن مرحوم روز دوشنبه هفتم آذرماه از ساعت ۱۲ تا۲ بعدازظهر درخانقاه صفی‌علیشاه برگزار خواهد شد.

رستم اردشیرپور- مرتضی اقوامی- علی‌احمدی- بهنام- پرویز بیدهری- سیمین جهانپناه- عبدالخلیل حاجتی- گرترود خاشعی- ناهید خاکسار- موسی دلشادیان- سید حامد رضیئی- حسنی رنجبر- موسی روچل- مهین روشن‌منش- محمد جواد زرین‌قلم- فیروزه زوار- ترزیناسائیتی- ضیاءالدین سجادی - ابوالقاسم سهیلی- حق‌نظر سیمایی- جعفر شعار- آمنه غضنفری- پریوش منوچهری- علیرضا نامور- پریچهر نوابی- برناردهمس- داود یزدی.

خانواده‌های: عظیما- مسلمی - ملکزاده - عتیقه‌چی- افشار- ناصر امینی- ناظهپور- صدقی‌وزیری- فتوحی- چوبین- برقی‌نیا- صاحبقلم- شریعت- امینی‌پور- احسانی- وزیری‌ایمانی- خاقانی- امیر جعفری- جهانشاهی- کوهی- طباطبائی- دبیر- شهریاری- شهریار افشار-اسمخانی-برومند- جهانگیری- رفیعی‌پورشالچی- امیرامینی- حاج وزیری- زمانی- راستجو- مازوجی- پرویزی.

باکمال تاثر بدینوسیله درگذشت مرحوم **محمد عظیما** را که از قضات پاکدامن دادگستری بوده‌اند باطلاع دوستان و آشنایان میرسانند. مجلس ختم زنانه ومردانه آن فقید سعید از ساعت ۱۲تا۱٤ روز دوشنبه هفتم‌آذر درخانقاه صفی‌علیشاه منعقدمیباشد.

اطلاعات- مصیبت واردہ را بخانوادہ‌های عزادار بویژہ بازماندگان آنمرحوم تسلیت میدهد.

یادبود

بدینوسیله به‌اطلاع عموم بستگان و دوستان عزیز می رساند چون روز نهم آذرماه ۳٦ مصادف با شب چهلم فوت پدر عزیزمان **حاج میرفتاح امینی** می‌باشد مراسم شب چهلم برگزار نخواهد شد و بنابه‌وصیت آن مرحوم‌کلیه هزینه مربوطه بمصرف امور خیریه می‌رسد .

خانواده امینی

باطلاع دوستان و آشنایان میرساند

از دست رفته ماشیرین چایچی (پزشک) که در روز سه‌شنبه‌هشتم آذر ماه از ساعت ۲ونیم تا ٤ونیم بعد از ظهر در امامزاده‌عبدالله منعقد است بستگان نزدیک ودوستانش برمزار اوجمع شده وبه روان‌پاکش درود خواهند فرستاد .

خانواده‌ای: چایچی اوجاقی . پزشک

ناکام جوانمرگ ستوان ۲
رحمت‌اله فخاری باد آذرماه وزید و داغ مارا تازه‌کرد.
آتش غم شعله‌ور گشت‌خانه را ویرانه کرد .
فرزند عزیزم . دو سال پرمشقت را بنام عمر سپری کردیم افسوس گذشت زمان نتوانست اندوه طاقت‌فرسا و دوری ترا کاهش دهد و دست پرعطوفت اجل‌هم نتوانست باین زندگی پردرد پایان دهد. خاطره مرگ جانگداز و باور نکردنی‌ات درقلب و فکر ماستودرسوگ جانسوزتتادبو ابهمن بمانام وعزانشسته‌ایم.
دائی که‌از فراقت باقی جمانده در دل
از کاروان نمانده جز آتشی بمنزل
پدرو مادر وبرادران و خواهران داغدارت

تسلیت

مردی که پاک آمد و پاک ماند وپاک رفت.

دکتر اقبال رفت ودر جوار رحمت واسعه خدائی آرمید که در تمام مدت زندگی بادل و جان وازبن‌دندان بحکمت بالغه ومشیت کامله او ایمانی محکم واعتقادی راسخ داشت. بارفتن او در عرصه علم وادب وسیاست واجتماع حفره‌هائی عمیق خالی شد که دراین قحط سال زمان پرکردن آنها بسیار سخت ودشوار واز دسترس امکان بدور است.

خورشیدی فروزان بود که بر آباد وویران بیکسان می تابید و گرمی و روشنی می بخشید . چشمه‌ای صاف و زلال بود که تشنگان راسیراب و کامیاب میداشت.

درختی کشن و تناور و شاخی سایه گستر و بارورببود که خستگان و درماندگان را از سایه ومایه خود قوت و لذت میداد.

بنده‌ای خالص و مخلص‌بود که در راه رضای خداو خدمت بخلق بی‌تاب و بیقرار بود.

صاحب جاه و مقامی بود که در هر مقام و منصب که داشت عزت و حرمت وفخامت وابهت آنرا بواجبی مرمی و ملحوظ میداشت واز قدرت و نفوذ مقسوم خود مظلوم و محروم رابی‌بهره و نصیب نمیگذاشت.

او رفت و جسد خاکی رادر زمین نهاد تاجان نازنین که برآمد کجا رود؟

بنیاد نیکوکاری نوریانی درگذشت ریاست عالیمقام هیئت امنا خودرابهمه پیروان مکتب علم و فضیلت و تقوی وحقیقت تسلیت میگوید واز خدا میخواهد که‌این مکتب را همیشه گرم وروشن بدارد.

موسس بنیادمرتضی نوریانی. دبیر کل بنیاد دکترنصرت‌اله کاسمی

جناب آقای خسرو اقبال ـ جناب آقای احمداقبال

باانده فراوان‌ضایعه درگذشت نابهنگام برادر بزرگوارتان شادروان دکتر منوچهر اقبال را از صمیم قلب تسلیت عرض می کنیم ودراین مصیبت بزرگ خودرا شریک میدانیم.

جلال صالحی. یاسمن و رضا عابدین‌زاده

جناب آقای دکتر کورش اقبال رئیس محترم دانشگاه گیلان

استادان، کارکنان ودانشجویان مدرسه عالی بازرگانی‌رشت مصیبت واردہ را به آن جناب تسلیت عرض مینمایند.

جهانگیر صوفی

درگذشت شادروان دکتر منوچهر اقبال رئیس انجمن نظام پزشکی ایران را از طرف‌کلیه پزشکان انجمن توان بخش‌تسلیت عرض نموده بقاء عمر خانواده محترم آقای دکتر منوچهر اقبال‌ریاست نظام پزشکی ایران‌رابه‌خاندان محترم اقبال و کلیه پزشکان‌مملکت تسلیت گفته ودراین مصیبت عظیم سوگواریم.

شهسوار- دکتر سمیع‌سمیعی. دکتر فرج‌اله سره . دکتر داریوش داروئی. دکتر عین‌اله روشن. دکتر علی پورعلی.دکتر احمد نظری.دکترمنوچهر حاتمی. دکتر رمضانعلی مرکباتی. دکتر محمود خلعتبری . دکتر کمال‌الدین نبی‌پور. دکتر اویس کجدی نژاد. دکترعلی اصغر معصومی‌پور. دکتر تفضلی. دکتر ترابی. دکتر ملکی. دکتر بهبودیان. دکتر شادفر. دکتر رضوان طلب . دکتر نعیمی‌نیا. دکتر عاملی. دکتر ذبیحی. دکتر دهپور . دکتر فرهمند. دکتر قزوینی.

آ-۸۲۸۵

همکارگرامی آقای مهدی‌رفیع‌نژاد

از طرف عموم کارکنان دبیرستان عبرت مصیبت‌واردہ را تسلیت عرض‌میکنم.

عادله فرهید

جناب آقای مهندس مجتبی سلطانی

مدیران ، مهندسان و کارکنان مهندسین مشاور گید با کمال تاثر ارتحال شادروان دکتر منوچهر اقبال راکه از رجال نام آور کشور بودندبه‌جنابعالی و سرکار علیه خانم هماسلطانی تسلیت گفته‌بقاءعمر و سلامتی و شکیبائی آن جناب وخانواده محترم را از پیشگاه خداوند متعال مسئلت داریم.

مهندسین مشاور گید

استاد محترم جناب آقای زعیم

بانهایت تاسف مصیبت واردہ را تسلیت می‌گوئیم .

قابل رحمت، فخار، کابلی، عباس‌زادگان، طیبی .

جناب آقای مهندس مروت قلی‌زاده

باکمال تاسف درگذشت مادر گرامیتانرا تسلیت عرض نموده بقای عمر آن جناب و خانواده محترم را از خداوند بزرگ خواستاریم .

مدیر وکارکنان شرکت ساختمانی کا- هاش

جناب آقای دکتر لهراسب فراورنی

پزشکان وکلیه کارکنان پلی کلینیک بهفر با کمال‌تاسف وتاثر مصیبت واردہ را به آنجناب وفامیل محترم تسلیت گفته بقای عمر وسلامت جنابعالی را از درگاه خداوند یگانه مسئلت مینمایند.

پزشکان وکارکنان پلی‌کلینیک بهفر

همکار عزیز آقای مهدی علمی

بانهایت تاسف درگذشت پدر بزرگوارتان را تسلیت میگوئیم ودر غم‌شما شریک هستیم .

کامبیز یزدان‌پناه، محسن منصوری، سمنانی، وحدتی، بدیع، زند، کرکیا، لوکاس، بیرنگ، معتمدی ، ملکشاهی ، انصاری، روزبهانی، لطیفی، عرفان‌طلب، کرمی، بهرام حاج ملکی، عباس حاج ملکی، بهرامی، مقدم، احمدی، ثابت‌قدم ، هاشمی‌نژاد، دلگشائی، ارشدی تهرانی، وفائی ، احقریان، علیزاده، شفقی، وسایر همکاران .

جناب آقای محمدعلی حسین‌زاده

باتاسف فراوان درگذشت آقای حاج رجب علی‌حسین‌زاده عمو و پدر خانم ارجمند آنجنابکه ازبزرگواران بنام وخیربابل بوده‌اند را بجنابعالی و خاندان محترم حسین‌زاده صمیمانه تسلیت عرض می‌نمایم.

بابل -عبدالله مداحیان

سرکار خانم بدرالسادات مجیر داودخانیان

باانده وتاسف بسیار مصیبت واردہ را از صمیم قلب‌تسلیت عرض نموده واز خداوند بزرگ دوام و بقاء عمر برای‌یکایک بازماندگان خواستاریم.

طاهره ربانی مهابادیان- مهرانگیز ورزشی‌دوست

آقای مهندس عباس سالاری: درگذشت مادر گرامیتان را تسلیت عرض کرده خود را در غم شما شریک می‌دانیم بقاء عمر وسلامت بازماندگان را ازدرگاه خداوند مسئلت داریم .

مهندس محمدخاکباز - مهندس مرتضی روحانی -مهندس سیاوش شبدیز - مهندس سعید شفا - مهندس پرویز تقوی- مهندس مهدی جلوه - مهندس ایرج پزشک - مهندس ساسان وثوقی - مهندس رضاپور - مهندس فارسیجانی - مهندس قریشی - مهندس علوی - مهندس علمدار - مهندس مرتضی جلالی .

همکار ارجمند آقای سالار ظهوری

درگذشت پدر گرامی را به شما و خانواده محترم تسلیت می‌گویم .

شاپور شریفی

سپاسگزاری

تشکر و سپاسگزاری

از ذوات محترم و همکاران گرامی ، همشهریان عزیز ودوستان واقوام که در مصیبت واردہ درگذشت شادروان فرامرز مهرکیش وخانواد مهرکیش و بستگان را موردتفقد ومحبت قراردادو باتشریف‌فرمائی به‌مجلس ترحیم درشهسوار ویاتلفن وتلگرام اظهارهمدردی فرمودوهمچنین همشهریان عزیزی که با برپا نمودن مجلس ترحیم درشهسوار و رامسر خانواده مهرکیش را تسلی داده‌اند کمال‌تشکر و سپاسگزاری را دارد چنانچه بعلت تالمات روحی در شرفیابی حضوری و عرض تشکر تاخیری رخ دهد تقاضای بخشش وبزرگواری را داشته از خداوند قادر متعال سلامت و عزت و شادکامی همگان را مسئلت دارد .

شهسوار- خانواد مهرکیش و بستگان

والاگهر شهریار شفیق

مصیبت واردہ‌راباشماو بازماندگان آن مرحوم تسلیت‌عرض میکنم.

بندر عباس - رئیس اتاق اصناف - عبدالله زاده

والاگهر شهریار و مریم شفیق

بانهایت تاسف و تاثر مصیبت واردہ را به حضورتان تسلیت عرض‌نموده بقای‌عمر آن‌خانواده محترم را ازدرگاه ایزد متعال خواستار است.

بندرعباس- بهرام عرشی- فتانه عرشی

والاگهر شهریار و مریم شفیق

باکمال تاسف و تاثر مصیبت واردہ را تسلیت میگوییم.

بندرعباس- از طرف اعضای سازمان زنان- حیدری

والاگهر شهریار و مریم شفیق

مصیبت واردہ را تسلیت میگوئیم.

بندر عباس - انجمن بانوان نیروی دریائی شاهنشاهی

والاگهر شهریار و سرکار علیه بانو مریم شفیق

بانهایت تاثر و تاسف درگذشت شادروان دکتر منوچهر اقبال را تسلیت عرض نموده سلامتی و دوام عمر بازماندگان را از خداوند متعال خواستاریم .

بندرعباس - نیروی دریائی شاهنشاهی کورش‌آذربی‌وبانو

درگذشت نابهنگام شادروان جناب آقای دکتر منوچهر اقبال رئیس هیئت مدیره و مدیر عامل شرکت ملی نفت ایران‌را بکارکنان شرکت از صمیم قلب تسلیت میگوئیم.

موسسات آموزش زبان انگلیسی شکوه مرکز نارمک‌شمیران

درگذشت مرحوم دکتر منوچهر اقبال این شخصیت سیاسی وعلمی را که ضایعه‌ای برای کشور بود به خاندان جلیل اقبال صمیمانه تسلیت می‌گوییم .

مدیران وکارکنان شرکت هواپیمایی «پارس‌ار»

دکتر منوچهر اقبال

سرور ارجمند وبزرگوارم دارفانی را وداع گفت وخاطره‌ای جاودانی در بین دوستان از خود باقی گذارد از خداوند بزرگ مسئلت دارد که روح آن رادرجه‌ا و قرین رحمت وبه‌بازماندگان صبر عنایت فرماید.

عباس پورهاشم

پزشکان بیمارستان آریا

درگذشت استاد ارجمند ومالیقدر دکتر منوچهر اقبال را که به‌حق مایه افتخارکشور وجامعه پزشکان مملکت می باشد ربود وباعث تاسفو تاثر ما جامعه پزشکی شهسوار گردید ضمن برگزاری مجلس ترحیم در مسجد جامع‌شهردرگذشت جناب آقای دکتر منوچهر اقبال‌ریاست نظام پزشکی ایران‌رابه‌خاندان محترم اقبال و کلیه پزشکان‌مملکت تسلیت گفته ودراین مصیبت عظیم سوگواریم.

شهسوار- دکتر سمیع‌سمیعی. دکتر فرج‌اله سره . دکتر داریوش داروئی. دکتر عین‌اله روشن. دکتر علی پورعلی.دکتر احمد نظری.دکترمنوچهر حاتمی. دکتر رمضانعلی مرکباتی. دکتر محمود خلعتبری . دکتر کمال‌الدین نبی‌پور. دکتر اویس کجدی نژاد. دکترعلی اصغر معصومی‌پور. دکتر تفضلی. دکتر ترابی. دکتر ملکی. دکتر بهبودیان. دکتر شادفر. دکتر رضوان طلب . دکتر نعیمی‌نیا. دکتر عاملی. دکتر ذبیحی. دکتر دهپور . دکتر فرهمند. دکتر قزوینی.

آ-۸۲۸۵

همکارگرامی آقای مهدی‌رفیع‌نژاد

از طرف عموم کارکنان دبیرستان عبرت مصیبت‌واردہ را تسلیت عرض‌میکنم.

عادله فرهید

جناب آقای مهندس مجتبی سلطانی

مدیران ، مهندسان و کارکنان مهندسین مشاور گید با کمال تاثر ارتحال شادروان دکتر منوچهر اقبال راکه از رجال نام آور کشور بودندبه‌جنابعالی و سرکار علیه خانم هماسلطانی تسلیت گفته‌بقاءعمر و سلامتی و شکیبائی آن جناب وخانواده محترم را از پیشگاه خداوند متعال مسئلت داریم.

مهندسین مشاور گید

استاد محترم جناب آقای زعیم

بانهایت تاسف مصیبت واردہ را تسلیت می‌گوئیم .

قابل رحمت، فخار، کابلی، عباس‌زادگان، طیبی .

جناب آقای مهندس مروت قلی‌زاده

باکمال تاسف درگذشت مادر گرامیتانرا تسلیت عرض نموده بقای عمر آن جناب و خانواده محترم را از خداوند بزرگ خواستاریم .

مدیر وکارکنان شرکت ساختمانی کا- هاش

جناب آقای دکتر لهراسب فراورنی

پزشکان وکلیه کارکنان پلی کلینیک بهفر با کمال‌تاسف وتاثر مصیبت واردہ را به آنجناب وفامیل محترم تسلیت گفته بقای عمر وسلامت جنابعالی را از درگاه خداوند یگانه مسئلت مینمایند.

پزشکان وکارکنان پلی‌کلینیک بهفر

همکار عزیز آقای مهدی علمی

بانهایت تاسف درگذشت پدر بزرگوارتان را تسلیت میگوئیم ودر غم‌شما شریک هستیم .

کامبیز یزدان‌پناه، محسن منصوری، سمنانی، وحدتی، بدیع، زند، کرکیا، لوکاس، بیرنگ، معتمدی ، ملکشاهی ، انصاری، روزبهانی، لطیفی، عرفان‌طلب، کرمی، بهرام حاج ملکی، عباس حاج ملکی، بهرامی، مقدم، احمدی، ثابت‌قدم ، هاشمی‌نژاد، دلگشائی، ارشدی تهرانی، وفائی ، احقریان، علیزاده، شفقی، وسایر همکاران .

جناب آقای محمدعلی حسین‌زاده

باتاسف فراوان درگذشت آقای حاج رجب علی‌حسین‌زاده عمو و پدر خانم ارجمند آنجنابکه ازبزرگواران بنام وخیربابل بوده‌اند را بجنابعالی و خاندان محترم حسین‌زاده صمیمانه تسلیت عرض می‌نمایم.

بابل -عبدالله مداحیان

سرکار خانم بدرالسادات مجیر داودخانیان

باانده وتاسف بسیار مصیبت واردہ را از صمیم قلب‌تسلیت عرض نموده واز خداوند بزرگ دوام و بقاء عمر برای‌یکایک بازماندگان خواستاریم.

طاهره ربانی مهابادیان- مهرانگیز ورزشی‌دوست

آقای مهندس عباس سالاری: درگذشت مادر گرامیتان را تسلیت عرض کرده خود را در غم شما شریک می‌دانیم بقاء عمر وسلامت بازماندگان را ازدرگاه خداوند مسئلت داریم .

مهندس محمدخاکباز - مهندس مرتضی روحانی -مهندس سیاوش شبدیز - مهندس سعید شفا - مهندس پرویز تقوی- مهندس مهدی جلوه - مهندس ایرج پزشک - مهندس ساسان وثوقی - مهندس رضاپور - مهندس فارسیجانی - مهندس قریشی - مهندس علوی - مهندس علمدار - مهندس مرتضی جلالی .

همکار ارجمند آقای سالار ظهوری

درگذشت پدر گرامی را به شما و خانواده محترم تسلیت می‌گویم .

شاپور شریفی

والاگهر شهریار شفیق

مصیبت واردہ‌راباشماو بازماندگان آن مرحوم تسلیت‌عرض میکنم.

بندر عباس - رئیس اتاق اصناف - عبدالله زاده

والاگهر شهریار و مریم شفیق

بانهایت تاسف و تاثر مصیبت واردہ را به حضورتان تسلیت عرض‌نموده بقای‌عمر آن‌خانواده محترم را ازدرگاه ایزد متعال خواستار است.

بندرعباس- بهرام عرشی- فتانه عرشی

والاگهر شهریار و مریم شفیق

باکمال تاسف و تاثر مصیبت واردہ را تسلیت میگوییم.

بندرعباس- از طرف اعضای سازمان زنان- حیدری

والاگهر شهریار و مریم شفیق

مصیبت واردہ را تسلیت میگوئیم.

بندر عباس - انجمن بانوان نیروی دریائی شاهنشاهی

والاگهر شهریار و سرکار علیه بانو مریم شفیق

بانهایت تاثر و تاسف درگذشت شادروان دکتر منوچهر اقبال را تسلیت عرض نموده سلامتی و دوام عمر بازماندگان را از خداوند متعال خواستاریم .

بندرعباس - نیروی دریائی شاهنشاهی کورش‌آذربی‌وبانو

درگذشت نابهنگام شادروان جناب آقای دکتر منوچهر اقبال رئیس هیئت مدیره و مدیر عامل شرکت ملی نفت ایران‌را بکارکنان شرکت از صمیم قلب تسلیت میگوئیم.

موسسات آموزش زبان انگلیسی شکوه مرکز نارمک‌شمیران

درگذشت مرحوم دکتر منوچهر اقبال این شخصیت سیاسی وعلمی را که ضایعه‌ای برای کشور بود به خاندان جلیل اقبال صمیمانه تسلیت می‌گوییم .

مدیران وکارکنان شرکت هواپیمایی «پارس‌ار»

دکتر منوچهر اقبال

سرور ارجمند وبزرگوارم دارفانی را وداع گفت وخاطره‌ای جاودانی در بین دوستان از خود باقی گذارد از خداوند بزرگ مسئلت دارد که روح آن رادرجه‌ا و قرین رحمت وبه‌بازماندگان صبر عنایت فرماید.

عباس پورهاشم

پزشکان بیمارستان آریا

درگذشت استاد ارجمند ومالیقدر دکتر منوچهر اقبال را که به‌حق مایه افتخارکشور وجامعه پزشکان مملکت می باشد ربود وباعث تاسفو تاثر ما جامعه پزشکی شهسوار گردید

چرم
یک محصول طبیعی است

خفش چرمی
بهترین نوع کفش است

خفش ملی
تولیدکنندهٔ کفش چرمی درایران

خفش ملی
مسئول پای شماست

خفش چرمی
با آستر چرمی بخرید

خفش چرمی
سلامتی شما را بهترتامین میکند

ازفروشنده‌های کفش بخواهید که تأییدکنند آسترکفش انتخابی شما چرمی است

خفش ملی
مسئول پای شماست

چرم
یک محصول طبیعی است

خفش چرمی
برای سلامتی مناسب‌تراست

خفش ملی
تولیدکنندهٔ کفش چرمی درایران

خفش ملی
مسئول پای شماست

خفش چرمی
درفروشگاههای کفش ملی

خفش ملی
درا کثرشهرهای ایران

خفش ملی
مسئول پای شماست

چرم
یک محصول طبیعی است

خفش چرمی
بهترین نوع کفش است

خفش ملی
تولیدکنندهٔ کفش چرمی درایران

خفش چرمی
برای سلامتی مناسب‌تراست

خفش ملی
تولیدکنندهٔ کفش چرمی درایران

خفش ملی
مسئول پای شماست

خفش چرمی
سلامتی شما را بهترتامین میکند

ازفروشنده‌های کفش بخواهید که تأییدکنند آسترکفش انتخابی شما چرمی است

خفش ملی
مسئول پای شماست

چرم
یک محصول طبیعی است

خفش چرمی
بهترین نوع کفش است

خفش ملی
تولیدکنندهٔ کفش چرمی درایران

خفش چرمی
برای سلامتی مناسب‌تراست

خفش ملی
تولیدکنندهٔ کفش چرمی درایران

خفش ملی
مسئول پای شماست

خفش چرمی
درفروشگاههای کفش ملی

خفش ملی
درا کثرشهرهای ایران

خفش ملی
مسئول پای شماست

تقویم اطلاعات

ساعات شرعی
استخراج دکتر ریاضی کرمانی

یکشنبه ـ ششم آذرماه ۲۵۳۶
پانزدهم ذیحجه ۱۳۹۷ـ ۲۷ نوامبر ۱۹۷۷
اذان مغرب . . . ساعت ۵ و ۴۰ دقیقه
اذان صبح (فردا) . . . ساعت ۵ و ۴۷ دقیقه
طلوع آفتاب (فردا) . . ساعت ۷ و ۲۰ دقیقه
ظهر شرعی (فردا) . . ساعت ۱۲ و ۵۲ دقیقه
اذان مغرب (فردا) . . ساعت ۵ و ۳۹ دقیقه

جزئیات تظاهرات دانشجویان در امریکا

واشنگتن ـ خبرگزاری پارس ـ لاری مك‌دونالدعضو دمکرات مجلس نمایندگان آمریکا از ایالت جورجیا طی سخنانی نقض حقوق بشراز طرف آشوب گران و انقلابیون ایرانی در واشنگتن را تقبیح کرد وآنان را مارکسیست ـ انارشیست و تروتسکیست خواند. اوهمچنین پرده از راز فعالیت های‌مخرب این گروهها در ایران‌به‌اروپاو آمریکا برداشت و شیوه های کار آن هارا برملاکرد.

وی در سخنان مشروحی که در تاریخ ۱۸ نوامبر دراخبار کنگره انتشار یافته فاش کرده است :

چند هزار تظاهر کننده‌نقاب پوش وکلاه بسر که اکثر آنها قیمه ایران هستند و در ایالات‌متحده به تحصیل در دانشگاهها اشتغال دارند وعضو چهارسازمان انقلابی‌مارکسیستی میباشند در این هفته به واشنگتن آمدند . آنها دوروز تمام به خیابانهای شهر ـپارك های فدرال و سایراماکن تحت حفاظت پلیس پارك ایالات‌متحده ونیز به اطراف کنگره آمریکا یورش بردند در حالیکه‌اشکارا مسلح به چوب ـ دسته تبر ـ قیچی نوك تیز کاغذبر وسایر سلاحها بودند .

در روز سه‌شنبه پانزدهم نوامبر گروههای متعصب انقلابیون نقاب پوش که‌تقریبا تمامشان پسران جوان بودند یك صف کوچك پلیس پارك را علیرغم تلاشهای شجاعانه‌و دلاورانه برخی افسران درهم شکستند ویك گروه منظم از مردان و زنان را که در میان آنان افراد مسن و کودکان‌نیز وجود داشتند بطرزی وحشیانه‌با چوب کتك زدند . گروه‌فوق‌الذکر با آرامش تمام باپرچم ها و شعار هائی ورود شاه‌ایران را به ایالات متحده خوش‌آمد میگفتند . پلیس برای کنترل گروه آشوبگران ازگاز اشك آور استفاده کرد ولی گازاشك آور بر روی قربانیان آرام‌این یورش نیز اثر گذاشت .گاز اشك آور بداخل محوطه چمن کاخ سفید نفوذ کرد و بطور آشکار شاهنشاه و شهبانوی ایرانو پرزیدنت کارتر وبانوی اول آمریکا را طی مراسم‌خوش آمد ناراحت کرد .

تمام این ماجرا یك‌رسوائی و لکه ننگی است بر شرف‌ملی ما .

ولی آنچه که‌بدتر است این است که‌وحشیگری نسبت به گروهی که با آرامش درمحلی اجتماع کرده‌اند مستقیما نتیجه دخالت کاخ سفیددرکارسازمان های مسئول برقراری نظم و کنترل جمعیتها در واشنگتن است . کاخ سفید به این سازمان ها گفته بود که در محل حداقل افراد پلیس‌را بکار بگمارند . این تصمیم علیرغم سابقه طولانی تظاهرات ضد ایرانی گروههای انقلابی و پستگیهای آشکار آنها با گروه های تروریستی در ایران و سایر کشور ها اتخاذ شده است .

در سه مورد قبلی من درباره گروههای انقلابی ایرانی که‌در این کشور فعالیت میکنند و فعالیتهای تروریستی در ایران و اروپا نیز انجام داده‌اند گزارشات مستندی‌برای‌همکارانم تهیه کرده‌ام. این گزارشات روابط این گروهها را باگروه های تروریستی در ایران که توسط اتحاد جماهیر شوروی‌که ده هزار مایل مرز مشترك با ایران دارد ـ چین سرخ‌وفرقه های مختلف سازمان تروریستی آزادی فلسطین حمایت می ـ شوند با سند و مدرك ثابت‌می کند .

« به گزارشات کنگره در ۲۵ آوریل ۱۹۷۷رای ـ ۲۴۶۱ ورای ـ ۵۴۶۳ر و ۲۲ می ۱۹۷۵رای ـ ۲۶۷۰ر مراجعه کنید .

اتباع آمریکا چه افسران نظامی و چه غیر نظامی‌قربانی تروریستهای ایرانی شده‌اند . تروریستهایی که کادر هایشان اغلب ازطریق انجمن‌دانشجویان ایرانی شعبه کنفدراسیون دانشجویان ایرانی در آمریکاو سایر گروههای وابسته کوچك مانند سازمان دانشجویان مسلمان ایرانیو سازمان‌جوانان مسلمان دست به کار های افراطی میزنند .

این نکته حائز اهمیت‌است که برنامه وسیع کمك هزینه های دولت ایران است که‌هزینه تحصیل‌بسیاری‌ازاین‌دانشجویان را در آمریکا تامین میکند . هنگامیکه این دانشجویان‌برای نخستین بار قدم به خاك‌آمریکا میگذارند بندرت در میان آنها مارکسیست پیدا میشود بهر جهت پس‌از پاگذاشتن به دانشگاههای آمریکا که در آنجا مارکسیست لنینیست‌های هر گرومو فرقه آزادانه‌جوانان را بسوی فعالیتهای خرابکارانه سوق داده و بخدمت خود می‌گیرند میتوانید گروه زیادی‌از دانشجویان ایرانی را بیابیدکه با سرپوش به خیابانها یورش میبرند و آماده‌اند که بدون هیچگونه احساس هر کسی را که باروشها و هدف های آنها مخالف است با چوب کتك بزنند .

سلاح سرد و سپر

گزارشات اولیه از شهرها و دانشگاههایی که گروه‌های مارکسیست ایرانی در آنجا وجود دارد حاکی از آن بود که گروههای تظاهر کننده برای ایجاد اختلال در سفرهبر ایران به ایالات متحده آماده بودند تا با پلیس و دستجات طرفدار ایران برخورد های شدید پیدا کنند .

توده های تخته و الوارهای استفاده بصورت چوبدستی و سپر های پلاستیکی برای‌حمل به واشنگتن در کامیونها بار شده بود ، حتی هنگامیکه دانشجویان تندروی ایرانی در کالیفرنیا و فکزاس هم برای شورش در واشنگتن آماده می شدند گروههای طرفدارایرانی طرح سفر به واشنگتن را می‌ریختند تا حمایت خود را از پیشرفت‌های اجتماعی واقتصادی که در دوده اخیر تحت‌رهبری شاهنشاه نصیب ایران شده است ابراز دارند .

با وجود احتمال آشکار برخورد های شدید در گزارشات مداوم که برخی از آنان در مطبوعات هم به چاپ میرسیدتاکید می‌شدکه هیچ‌نوع تدارکات‌فوق‌العاده و اقدامات احتیاطی ازطرف سازمان های فدرال ومحلی برقراری نظم و قانون در واشنگتن‌به‌عمل نیامده‌است.

بنابراین من‌کارکنان خود را مامور کردم که در نقاط مختلف‌مراقب تظاهرات‌باشند وگزارشات کاملی دراختیار من بگذارند. با وجود اینکه درانجمن دانشجویان‌ایرانی و گروههای انقلابی‌کوچك وابسته به‌آن، مانندسازمان جوانان مسلمان که سوابق کاخ سفید مبنی برکم بودن افرادپلیس‌عامل تصمیم‌گیرنده بود. نه فقط افراد اضافی پلیس پارك بین تندروها و گروههای طرفدار ایران حائل نشدند بلکه از اداره پلیس متروپولیتن هم خواسته نشد که واحدهای مجرب و مجهز کنترل‌گروه های خود را به‌کمك پلیس پارك بفرستند با اینکه باین واحد ها دسترسی فوری داشتند .

تظاهر کنندگان انقلابی همه کلاه بسرو یا نقاب بصورت داشتند . تعداد زیادی از تظاهر کنندگان که کلاه‌بسر وچوب بدست داشتندبطور یکسان بلوجین و ژاکتهای غیر قابل‌توصیف‌بتن داشتند و این شباهت آشکارابرای آن بود که هم گروههای طرفدار ایران را بترسانندو هم‌تشخیص‌هویت‌آشوبگران را برای قربانیان و پلیس غیرممکن سازند.

بی اطلاعی پلیس امریکا از قانون

اداره من با پلیس پارك و اداره پلیس مترو پولیتن تماس گرفت تا سئوال کند که آیا مقرراتی بر علیه نقاب زدن، کلاه بسرکشیدن و یا تغییر قیافه دادن در تظاهرات عمومی نظیرانچه که‌در حوزه های تحت‌کنترل هر ایالت ـ ناحیه‌و شهرداری یافت میشود وجود داردکه بخصوص برای جلوگیری از ترساندن مردم توسط نقابداران ناشناس طرح‌شده باشد هر دو اداره تاکید کردند که هیچ مقرراتی‌برای جلوگیری‌ازنقاب زدن‌وجود ندارد. اداره‌من سئوال‌کرد آیا این مقامات آگاه هستند که هیچ قانون فدرال قابل اجرائی در این موردوجود دارد یا نه. هر دو اداره دوباره پاسخ دادند که هیچ قانونی وجود ندارد. اداره من آنگاه توجه آنان را به ماده ۱۸قانون امریکا بخش ۲۴۱ ماده‌ای ازلایحه‌حقوق اجتماعی جلب کرد که‌درآن گفته میشود .

«اگر دو نفر یا بیشتر در یک شاهراه یا در ملک کس دیگری تغییر قیافه بدهند با این نیت که وی را از انجام هرعمل یا امتیازی‌که‌موجب قوانین اساسی ایالات‌متحده بوی داده شده است باز دارند یامانعی در سرراهش ایجاد نمایند تا۱۰ هزاردلار جریمه و یا تاده سال‌زندانی خواهند شد.»

انقلابیون‌گروههای مختلف ضد ایرانی بطور آشکار تغییر قیافه داده بودند.آنها با سلاحها و بیاناتشان‌مانند ـ مرگ برطرفداران شاه ـ ـ شاه یک قاتل است ـ مرگ برشاه و با شعار هایشان‌که از جنبش های تروریستی ایران مانند سازمان چریك های فدائی خلق ایران سازمان‌مجاهدین‌خلق‌ایران‌و سازمان انقلابی‌توده حمایت می کرد قصد داشتندازانجام آزادانه حقوق و امتیازاتی که قانون اساسی ایالات متحده آنهارا تضمین کرده است هم جلوگیری کنند و هم مانع در سر راه‌آن‌ایجاد نمایند. تظاهر کنندگان ضد ایرانی آشکارا برای نقض قانون حقوق اجتماعی در بسیاری از نقاط کشور آماده شده بودند.

مکدونالد سپس از ماهیت فعالیتهای سازمانهای‌دانشجوئی پرده برداشت وگفت:

سازمان دانشجویان مسلمان ایران که بر روی جزوات‌خود آدرس پ‌ا‌و صندوق ۴۰۱ـ ویلمت‌ـ ایلی‌نویز ۶۰۰۹۱، را چاپ کرده است همراه با سازمان جوانان مسلمان طرفداران خود را با نظم فراوان به رژه واداشت .برچم ها وپلاکاردهای ارائه شده در این رژه از سازمان چریکهای فدائی خلق ایران و سازمان مجاهدین خلق ایران که هردو جزو سازمان‌های تروریست ـ مارکسیستی هستند حمایت میکرد.

پرکشمکش خود را ارائه داده‌اند اطلاعات قابل دسترس است. ولی‌مقامات بلندپایه پلیس پارک اظهار میدارند که آنان بکلی از ماهیت تظاهرات‌ضد ایرانی بیخبر بوده‌اند. آنان‌بیخبری پلیس پارک از روش های تظاهر کنندگان ضد ایرانی را باین علت میدانند که‌در تظاهرات‌عمومی پلیس‌اجازه ندارند در مورد گروههای تظاهر کننده‌ازپیش اطلاعات جمع‌آوری‌کنند آنان‌همچنین اظهارداشتند اجازه‌تظاهرات برای گروههای ضد ایرانی توسط یکی از وکلای اتحادیه‌آزادیهای غیرنظامی امریکا کسب شده است و علت اجتناب از دستگیری تظاهر کنندگان این بوده است که اتحادیه پلیس را برای دستگیری تظاهر کنندگان بی نظم و آشوبگر بدادگاه میخواند.

هنگامی که گروه های جنگ‌طلب‌ضد ایرانی شروع به اجتماع کردند در دست آنها پوستر هائی که‌برتخته های ٤ فوتی ساختمانی سوار شده بود ـ میله‌های فلزی ـ دسته جاروهای‌نوك تیز و ادواتی از این قبیل دیده می شد. بسیاری از تظاهر کنندگان باخودقیچی های دالرز و تیز وتبرهای کوچک حمل می‌کردند. این اشیاء بخصوص در جیب داخلی نیم تنه های آنها که بخاطر ملایم بودن هوا باز بود دیده می شد. بسیاری از پوستر هائی که بر سر چوب کرده بودند برای پوشاندن سپر هائی بود که در جنگ تن به تن با پلیس از آنها استفاده میشد . در تظاهرات گذشته هیئت ظاهری تظاهر کنندگان‌مسلح برای افسران‌پلیس نشانه‌ای فوری برای‌احضار نیروهای مسئول برقراری نظم بوده است تا بدان وسیله از بی نظمی عمومی و حمله به اتباع بی‌آزار شهرجلوگیری کنند. بهرجهت این‌بارتصمیم

سرمشق‌گیری از مصدق

در روی سایر پرچمهائو شته شده بود «پیروزی برسازمان آزادی بخش فلسطین» «مرگ بر صهیونیسم» و توهینهای مستقیم به شخص شاه ایران . در جزوه‌ای که در سال۱۹۷۷ بزبان انگلیسی و با عنوان «ایران تلاش در داخل» ازطرف کمیته حمایت از تلاش مردم ایران با آدرس پی او صندوق ۶۷۱ نیویورک ۱۰۰۱، چاپ ومنتشر شد تاریخچه سازمان چریکهای فدائی خلق ایرانو سازمان مجاهدین خلق ایران‌و سازمان چریکهای فدائی خلق ایران تلاش در داخل» ازطرف کمیته حمایت از تلاش مردم ایران با آدرس پی او صندوق ۶۷۱ نیویورک ۱۰۰۱، چاپ ومنتشر شد تاریخچه سازمان چریکهای فدائی خلق ایرانو سازمان مجاهدین خلق ایران بازگو شیده است هر دوی‌این سازمانها فعالیت‌های انقلابی خود را براساس ترکیبی از مارکسیسم و بنیاد و زمینه اسلامی قرار داده‌اند. آنهااین روش را از جبهه ملی دولت مصدق «۵۳ـ ۱۹۵۱»که‌با بقدرت رسیدن دوباره شاه ایران سرنگون شد سرمشق‌گرفته‌اند.

عکس مصدق بر روی‌پلاکارد

ماهیت سازمانها

های طرفداران سازمان چریک های فدائی خلق‌ایران و سازمان مجاهدین ایران دیده میشد.

بنابه مندرجات جزوه که سابقا از طرف سازمان جبهه ملی ایران ، بخش خاورمیانه ، بزبان فارسی منتشر میشد سازمان چریکهای فدائی خلق ایران‌توسط مارکسیست‌انقلابی بنامهای امیر پرویز پویان و مسعود احمدزاده بنیان نهاده شد. سازمان چریکهای فدائی خلق ایران تبدیل به رزمنده‌ترین روش‌های این‌سازمان درجاهای دیگر نیز مورد تجزیه وتحلیل قرار گرفته است. این اولین کوشش سیستماتیک متکی به روش‌ـ در زمینه استخراج تعالیم انقلابی اسلام در قرن هفدهم و مصالحه و آشتی دادن آنها با سوسیالیسم علمی است.

سازمان مجاهدین خلق ایرانو سازمان چریکهای فدائی خلق ایران که بزرگترین سازمان‌ها در نوع خودهستندباهمدیگر روابط بسیار خوبی دارند . طرحهائی تهیه شده است که این‌دو سازمان در حالیکه‌هویت جداگانه خودرا حفظ میکنند ودست نخورده باقی میمانند همکاریهای خود در اشکل‌مفیدی توسعه میدهند . این جزوه برای اولین بار بسال ۱۹۷۵ منتشرشد و بعدا طی آن‌اعلام گردید که پس از دهسال‌فعالیت زیر زمینی ـ چهار سال‌فعالیت های‌نظامی‌ـسیاسی و دوسال فعالیتهای‌ایدئولوژیکی درداخل سازمان، سازمان مجاهدین‌خلق ایران به جنبش مارکسیست لنینیست ایران محلق شده است.

این دو سازمان انقلابی و تروریستی ایرانی با سازمان آزادیبخش فلسطین «پی‌ال‌او» پیوند های مستحکمی دارند و جرج حبش رئیس جبهه سرسخت امتناع سازمان آزادیبخش فلسطین و رهبر جبهه‌خلق برای آزادی‌فلسطین «پی.اف.ال.پی» که تاکتیک هواپیماربائی و گروگان‌گیری جمعی‌ونیز قتل عام درفرودگاه ها را ابداع کرد با نوشتن مقدمه‌ای‌از کوششهای سازمان چریکهای فدائی خلق ایران برای سرنگون ساختن دولت ایران بعنوان بخشی از تلاش عمومی در خاورمیانه برعلیه دشمنان‌امپریالیست صهیونیست و مرتجع ستایش کرده است.

ملاحظه شد که سازمان دانشجویان مسلمان ایرانی و سازمان مسلمانان جوان پلاکاردهائی حمل میکردند که بر روی آنها تصاویر شهیدان رژیم سرکوب کننده شاه نصب شده بود.

این باصطلاح شهیدان در حقیقت تروریستهائی بوده‌اند که در جریان تیراندازی و درگیری بانیرو های امنیتی ایران‌کشته شده‌اند و یادرحال ساختن بمب های خانگی‌بطور تصادفی کشته شده‌اند یاآنکه به دنبال متهم شدن به‌اعمال جنایتبزرگ اعدام گردیده‌اند. در جزوات سازمان‌دانشجویان مسلمان‌ایرانی« او ـای ـام ـاس» که در خیابانها توزیع گردید صریحا از تروریسم که بعنوان کوشش مسلحانه انقلابی تلقی میشود حمایت میشد.

بعنوان مثال پس از ذکر کردن حمله سازمان عفو بین‌المللی بایران سازمان دانشجویان مسلمان ایرانی به کشته شدن تقریبا هر روز انقلابیون مسلح در ایران که «ساواک»پلیس مخفی وخشن شاه‌ایران‌بعنوان یک عمل‌عادی آنرا انجام میدهد اشاره می کند و انرا از جمله تخطی ها از حقوق بشر توصیف می نماید.

ملاحظه شد که تروریست های سازمان چریکهای فدائی خلق ایران در میان گروه‌های دست چپی افراطی امریکائی حامیانی دارند.

روزنامه گاردین که یک روزنامه کمونیستی امریکاست واخیرابرای انجام سخنرانی‌هائی ترتیب مسافرت« ویلفرد برجت»مامور سازمان اطلاعاتی شوروی « کـجـبی» به امریکا را داده است برای انقلابیون ایرانی مانند اشرف دهقانی تبلیغ میکند.

فرار از زندان

اشرف‌دهقان عضو رزمنده سازمان چریکهای فدائی‌خلق ایران است و درسال ۱۹۷۱ بازداشت شد ولی در ماه مارس ۱۹۷۳ از زندان متواری گردید . یادداشت هائی که‌او در طول‌بازداشت نوشته کلا از دیدگاه تئوری های مارکسیست است .

مکدونالد سپس به ارتباط های انجمن دانشجویان ایرانی که ایدئولوژی مائوئیست برآن حکمفرماست وارتباط آنها سازمانهای دیگر اشاره کرده وسپس افزوده است:

انجمن دانشجویان‌ایرانی شاخه‌امریکائی کنفدراسیون دانشجویان‌ایرانی «اتحادیه ملی» است که مقر آن در فرانکفورت آلمان غربی می باشد. تا این اواخر در انجمن دانشجویان ایرانی «تی. اس. اِ» گروههای متعدد مارکسیست دسته‌بندی داشتند و با یکدیگر رقابت میکردند .

گروه کمونیستی‌هوادار تروتسکی که وابسته به حزب سوسیالیست کارگران است و رهبری آنرا بابک زهرائی بعهده‌داشت درسال ۱۹۷۴ از این‌انجمن اخراج شد. زهرائی و شاعرایرانی رضا براهنی رهبری گروه جبهه حزب سوسیالیست کارگران را که موسوم به کمیته آزادی روشنفکری و هنری درایران است بعهده دارند. در این کمیته‌بسیاری از هواداران تروتسکی غیر ایرانی حزب سوسیالیست کارگران بفعالیت اشتغال دارند. بهر جهت گروه کوچکی بنام «اتحادیه‌ستاره»

بقیه در صفحه ٤

علیاحضرت شهبانو به‌وطن بازگشتند

شاهنشاه آریامهربعد ازظهر دیروز طیاحضرت شهبانو را بهنگام مراجعت از سفر خارج از کشور استقبال کردند.

علیاحضرت شهبانو دوهفته قبل بدعوت اعلیحضرت پادشاه وملکه بلژیك به بروکسل‌عزیمت کردند وپس از آن باتفاق شاهنشاه آریامهر بدعوت‌رسمی رئیس جمهوری آمریکا و همسرش‌به واشنگتن‌سفر کردند و سپس بطور خصوصی دیداری از پاریس و اردن هاشمی داشتند.

والاحضرت شاهپور علیرضا نیز که در دیدارهای خصوصی شهبانو همراه معظمها بودند، دیروز عصر باتفاق شهبانو به تهران بازگشتند. وزیر دربار شاهنشاهی، رئیس کل‌تشریفات شاهنشاهی و جمعی ازمقامات لشکری و کشوری در مراسم استقبال حضور داشتند.

درعکس امیر اصلان افشار رئیس کل تشریفات شاهنشاهی وتیمسار سپهبد بدره‌ای‌فرمانده گارد شاهنشاهی نیز دیده میشود.

تظاهرات دانشجویان ایرانی در نیویورك

نیویورك ـ خبرگزاری فرانسه ـ دیروز در حدود پنجاه نفر از اعضای انجمن دانشجویان ایرانی در نیویورك‌با شعارهای ضد مهبنی در برابر دفتر اداره جهانگردی ایران‌دست‌بتظاهرات زدند.

تظاهر کنندگان‌که برچهره خود نقاب زده بودند ، قابلو هائی با خود حمل می‌کردند که روی آن‌این‌کلمات نوشته شده بود:«انجمن‌دانشجویان کشتار اخیر ۷۴ نفر میهن پرست را محکوم می‌کند ».

از طرف‌وزارت اطلاعات وجهانگردی

خبر کشته‌شدن عده‌ای در تظاهرات اخیر تکذیب‌شد

تهران‌ـ خبرگزاری پارس ـ در پی حمله چند گروه مهاجم به بانکها ومحل کسب و کار مردم، و شکستن شیشه های این قبیل موسسات ، در روز های اخیر برخوردهائی میان گروههای مهاجم و مردمی که ازاین اقدام ها منضرر شده‌اند یانتوانسته‌اند شعار های ضد ملی این قبیل بیگانه پرستان‌را تحمل کنند رویداده است .

همچنین دراین برخورد ها به ناگزیر پلیس به منظور متفرق کردن‌مهاجمان و بر قراركردن نظم به هنگام انجام وظیفه موردحمله اراذل و اوباش‌قرار گرفته است و همچنانکه همه مردم ایران آگاهی دارند این برخوردها حتی در یک مورد نیز منجر به کشته شدن‌کسی نشده است ، بااین حال پشتیبانان خارجی این عوامل محرك و خرابکار کوشش می کنند که وسائل ارتباط جمعی کشور های دیگر را که در جریان واقعیت نیستند منحرف کنند و اخباری مربوط به کشته شدن‌عده‌زیادی را انتشار دهند.

وزارت اطلاعات وجهانگردی که در جریان اخبار همه رویدادهاست‌به شدت این قبیل شایعات بی اساس را تکذیب میکند و اکیدا اعلام میداردکه حتی یک مورد قتل در سراسر این‌خرابکاریها و بی نظمی ها به دلیل هشیاری و مراقبت پلیس روی نداده است. البته همانگونه که در همه جای‌دنیا بااخلالگران و برهم زنندگان نظم رفتار میشود عده‌ای از آشوبگران دستگیر شده‌اندکه برطبق مقررات با آنها رفتار خواهد شد .

بازداشت به آذین

دیروز اعلام شد که محمود اعتماد زاده (به‌آذین) و فرزند وی باتهام تحریك عده‌ای به شکستن شیشه های بانکها و مغازه ها دیروز از طرف دادسرای تهران بازداشت‌شدند

اسامی دانشجویان ایرانی که‌در تظاهرات آمریکا مقصر شناخته شدند

همزمان باانتشار بیانات مکدونالد درزمینه تظاهرات نقاب پوشان واشنگتن که در آمریکا بشورش ۱۵ نوامبر مشهور شده . فهرست آن گروه از دانشجویان ایرانی که در این حوادث دستگیر شده‌اند، با ذکر نوع جرم آنها بشرح زیر انتشار یافت.

نام- شهرت	مورد اتهام	محل وقوع جرم
کرامت دانشی	اخلال در آرامش	خیابان پنسیلوانیا شماره ۱۶۰۰
عباس بحران	ایجاد بی‌نظمی	خیابان پنسیلوانیا شماره ۱۶۰۰
محمود کوچك	ایجاد بی‌نظمی	خیابان پنسیلوانیا شماره ۱۶۰۰
علی مبارز	ایجاد بی‌نظمی	خیابان پنسیلوانیا شماره ۱۶۰۰
علی احمدی	ایجاد بی‌نظمی	خیابان پنسیلوانیا شماره ۱۶۰۰
سعیده مومن	مضروب کردن افسر پلیس	خیابان پنسیلوانیا شماره ۱۶۰۰
علی صنعتی	ایجاد بی‌نظمی	خیابان پنسیلوانیا شماره ۱۶۰۰
احمد مبارز	ایجاد بی‌نظمی	خیابان پنسیلوانیا شماره ۱۶۰۰
پیترلوئیز	ایجاد بی‌نظمی	خیابان پنسیلوانیا شماره ۱۶۰۰
محمد رضائی‌پور	ایجاد بی‌نظمی	خیابان پنسیلوانیا شماره ۱۶۰۰
ژان‌دو	ایجاد بی‌نظمی	خیابان پنسیلوانیا شماره ۱۶۰۰
محسن شهابی	لطمه به‌اموال دولتی	خیابان اگزاکیوتیو وشرقی
مجید قائلی	لطمه به‌اموال دولتی	خیابان اگزاکیوتیو وشرقی

دکتر منوچهر اقبال

دادمرد عالم پزشکی ومدافع حقوق فضیلت برحمت ایزدی پیوست ، همه درسوگ اوعزاداریم . روانش شاد و این غم‌بزرگ بر بازماندگانش هموار باد

کانون پزشکان شرکت‌ملی نفت ـ تهران

جناب آقای سید حسن دبیری

مصیبت وارده رابه آنجناب وخانواده محترم تسلیت‌عرض و از خداوند بزرك سعادت و سلامتتان را مسئلت دارم.

شهرری ـ محمد هژبری

آگهی
برای اطلاع صاحبان سهام
شرکت سهامی عام ریسندگی و بافندگی کاشان

بنابه تصمیم هیئت مدیره پرداخت سود سال ۲۵۳۵ سهام شرکت و همچنین‌توزیع سهام جایزه‌ای موضوع‌افزایش سرمایه یکم تیرماه ۲۵۳۶ از تاریخ چهارشنبه۱۶آذر ماه جاری آغاز میگردد .

بدینوسیله از کلیه سهامداران شرکت دعوت میشود از تاریخ فوق (باستثنای ایام تعطیل) با ارائه عین اوراق سهام خود برای دریافت سود و سهام مزبور بدفتر مرکزی شرکت‌ـ دائره سهام واقع در کاشان‌خیابان ششم بهمن مراجعه نمایند.

رئیس هیئت مدیره و مدیرعامل شرکت‌سهامی ریسندگی و بافندگی کاشان ـ حسن‌تفضلی

اطلاعیه
شرکت‌ملی گازایران

چون در نظر است نام شرکت هائیکه‌دارای شخصیت حقوقی بوده و به ثبت رسیده باشند پس‌از احراز صلاحیت فنی و شایستگی آنهاضمن دریافت ضمانتنامه معتبر حسن انجام کار رسما برای لوله کشی گاز داخلی منازل و ساختمانهاو نصب‌تاسیسات‌مربوطه‌به‌متقاضیان معرفی گردند لذا شرکتهای واجد شرائط میتوانندبرای‌دریافت پرسشنامه به منطقه گاز تهران واقع در میدان۲۵ شهریور اطاق شماره ۱۱۲ مراجعه و تقاضای‌خود را حداکثر تاآخر آذرماه سال جاری بهمان نشانی تسلیم نمایند. م‌الف ۱۹۸۱۱

منطقه گاز تهران

آگهی استخدام آمارشناس

انستیتو پژوهشی بهداشت وبیماریهای کودکان وابسته به بنیاد نیکوکاری والاحضرت‌شاهدخت‌شمس پهلوی یکنفر آمارشناس بطور تمام وقت یا نیمه وقت استخدام مینماید.

از داوطلبان خواهشمند است به آدرس انستیتوواقع در خیابان‌بخارا ـ خیابان ظفر مراجعه نموده و یا با تلفن ٦٤، ٢٢٠٠٦٣ تماس حاصل نمایند.

دنیای ورزش شنبه‌ها منتشر میشود

اطلاعات بانوان سه‌شنبه‌ها منتشر میشود