# اطلاعات

۲۰ صفحه

سه‌شنبه ۲۸ خردادماه ۱۳۵۳ ـ شماره ۱۴۴۳۴ تکشماره ۱۰ ریال


# مصر تهدید کرد بمب اتمی میسازد

★وزیر خارجه مصر اخطار کرد: تاهنگامیکه اسرائیل قرارداد منع گسترش سلاحهای اتمی را امضاء نکند صلح برقرار نمیشود

★ اگر اسرائیل بمب اتمی بسازد مصر نیز همین کار را خواهد کرد . درصفحه۲

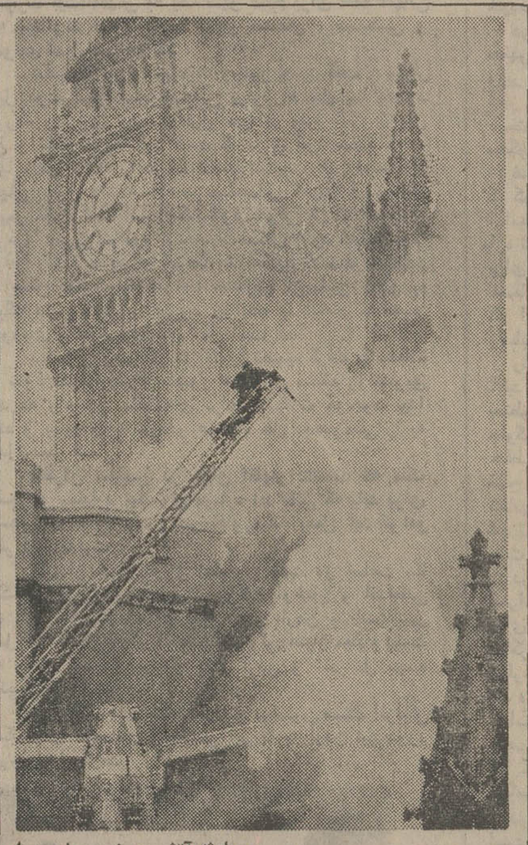

درحادثه آتش سوزی مجلس عوام انگلیس که بدنبال انفجار یک بمب ساعتی روی داد پانزده نفر زخمی شدند وخسارات سنگین بساختمان مجلس وارد گردید .
نزدیک بود عقربه‌های ساعت بزرگ «بیگبن» نیز طعمه حریق شود ولی ماموران آتش‌نشانی پس از تلاش فراوان توانستند آتش را مهار کنند .
در عکس ساعت بیگبن و مامورین آتش نشانی در حال خاموش کردن آتش دیده میشوند .
عکس رادیوئی اطلاعات

## در صفحات دیگر میخوانید


● ایران صاحب مدرن ترین و گرانبهاترین ماهواره دنیا میشود.

● یک آسپرین هم می تواند انسانی را بکشد.
در صفحه ۵

● جوشش انقلاب تازه‌ای در چین آغاز شده است.
در صفحه۶

● آتش بس شعر نو و کهنه درانجمن های ادبی.
در صفحه۷

● ماموران شهرداری منطقه ۶ از جن می ترسند.
در صفحه۱۴

● طلاق: محضر می تواند جای دادگاه حمایت خانواده را بگیرد؟
در صفحه ۱۶


## ۱۰ روحانی مسلمان در عراق اعدام شدند

در صفحه۲ ستون پنجم

## قانون نظام صنفی تغییر میکند

○ وظائف سه‌گانه اتاق اصناف از هم تفکیک میشود ○ نظارت بر اجرای نرخ ها به سازمان دیگری محول میگردد

قانون نظام صنفی تغییر میکند لایحه جدید بزودی جهت تسلیم به دولت وپارلمان آماده خواهد شد .

یک مقام رسمی امروز در این مورد اظهار داشت که در قانون جدید وظایف سه‌گانه مربوط به اتاق اصناف از هم تفکیک شده و امور صنفی و نظارت برکار صاحبان خدمات و حرف و حدود صنفی و تداخل و مسائلی از این قبیل برعهده اتاق اصناف واگذار خواهد شد .

بموجب مقررات لایحه جدید، نظارت بر اجرای نرخ ها که اکنون بوسیله ناظران وبازرسان صنفی اعمال میگردد به سازمان دیگری که احتمالا شهرداری تهران خواهد بود واگذار خواهد شد ، و امور مربوط به تعیین قیمت ها و نرخ گذاری نیز به وزارت بازرگانی محول گردیده است .

در این مورد وزارت کشور تصدی و نظارت خود را به امور اتاق های اصناف درزمینه های مختلف ، سوای امر نرخ‌گذاری حفظ میکند . مطلب مهم دیگری که هم‌اکنون مورد بحث است آنست که بدرخواست روسای اتحادیه ها مقرر گردیده که رئیس اتاق اصناف ازمیان روسای اتحادیه ها انتخاب گردد و افراد غیرصنفی را بدین‌سمت تعیین ننمایند .

## خاموشی دیشب برق تهران کارمردم رافلج کرد

★ وزارت آب‌وبرق : گرمای ناگهانی و ازدیاد بار ، باعث قطع اجباری کابل و خاموشی شد .

دیشب برق قسمت بزرگی از غرب و شمال تهران قطع شد . قطع برق که ۲۰ دقیقه بعد از ساعت هفت بعداز ظهر صورت گرفت اختلالاتی درکار مردم ایجاد کرد. برخی از آسانسور ها از کار افتاد و بعضی از بیمارستان ها و مراکز عمومی که دستگاه‌های مولد برق داخلی ندارند ویا ازکابل واحدی استفاده میکنند کارشان تعطیل شد . در نتیجه اختلال و تعطیل وسیعی در قسمتی از شهر تهران بمدت بیش از نیمساعت به وجود آمد .

**اطلاعیه**

سخنگوی وزارت آب و برق (نیرو) امروز ضمن یک اطلاعیه رسمی در مورد این خاموشی یادآور شد:

در ساعت ۱۹٫۱۸ دقیقه روز گذشته بعلت افزایش گرمای ناگهانی و ازدیاد بار در یکی از کابل های فشار قوی ،که غرب تهران را تغذیه مینماید نقص فنی بوجود آمد و وسیله اندازه‌گیری سرکابل ترکید ، بلافاصله برای جلوگیری از آتش سوزی و زیان فنی به‌سایر تاسیسات برق ، اجبارا دوکابل فشار قوی دیگر قطع گردید و کارشناسان مسئول . نسبت به‌رفع نقص اقدام نمودند، در ساعت ۱۹٫۴۰ نقیصه رفع و برقدارکردن خطوط آغاز گردید . در ساعت ۱۹٫۵۵ تمام خطوط تغذیه‌برقدارو بتدریج ، شروع به برق رسانی محل های مختلف گردید و در ساعت ۲۰٫۳۰ ،برق کلیه نقاط تامین شد.

شرکت ملی ذوب آهن ایران

آگهی استخدام

شرح در صفحه ۱۳

## آموزشگاه بهیاری برمک استان زنجان داوطلب میپذیرد

درصفحه ۱۷

## آگهی استخدام کارشناس حقوقی

شرح در صفحه ۱۳

با افزایش ۲ درصد بهره مالکانه نفت در کنفرانس اپک

## ۱۲۰ میلیون دلار بر درآمد نفت ایران افزوده شد

عربستان سعودی به‌افزایش بهره مالکانه رای نداد

قیمت نفت، سه‌ماه دیگر درحد فعلی تثبیت شد

آموزگار به کشور های صنعتی اخطار کرد .

درصفحه آخر

## ۲۰ هزار اسکاتلندی پرچم بدست علیه برزیل فریاد میکشند

## اسکاتلند: بت برزیل را خرد میکنیم!

تیم زئیر احتمالا به تهران می‌آید

## درمسابقه ابتکاری اطلاعات

یک‌میلیون ریال ویک اتومبیل جایزه

درانتظار شماست

درصورت موافقت باپیشنهاد سنا

## حقوق‌ها تاهزار تومان مالیات نخواهد داشت

مالیات حقوق کارمندان بعضی از مناطق کشور بخشیده خواهد شد

●

بخشودگی مالیات حقوق کارمندان بخش خصوصی هم افزایش میابد

درصفحه ٤ستون سوم

## سهمیه زائران حج افزوده نخواهد شد

●

۴۵ هزار نفر برای سفر حج نام نویسی میشود

درصفحه۱۷ستون پنجم

جواد خاکباز نماینده اطلاعات در امریکا جزو همراهان نیکسون به کشور های عربی و اسرائیل سفر کرد

## مصاحبه خبرنگار اطلاعات با کی سینجر

جواد خاکباز

کی‌سینجر در پاسخ خبرنگار اطلاعات گفت : فعلا کار های مهمتری وجود دارد و مسئله فلسطین مربوط به آینده است .

صفحه۲ ستون هفتم


WM 74

جدول در صفحه دوم شماره امروز چاپ شده است صفحات ۲ـ۳ و ٤

## قابل توجه داوطلبان استخدام لیسانسیه وزارت کار وامور اجتماعی

شرح در صفحه ۱۳

## جوانان هموطن! سد تردید را بشکنید!

**بحقایق زندگی آنطور که هستند توجه کنید!**

درجهان امروز تکنولوژی سازنده سرنوشت ملتها ، واز پرتو وجود مدیران متخصص ، تکنولوژی در خدمت انسانهاست .

با توشه‌ای از تکنیک، تخصص و آشنائی با شیوه های مدیریت پیشرفته، باستقبال زندگی مرفه و مطمئن آینده بروید .

با تحصیل دریکی از مراکز آموزشی نیروی هوائی شاهنشاهی ضمن آشنائی با آخرین پدیده های تکنولوژی و شیوه های مدیریت، از بیشترین حقوق ومزایای خدمتی بهره مند میشوید و توشه‌ای از علم و تخصص برای زندگی آینده دراختیار میگیرید .

شرح بیشتر در صفحات ۷و۱۳

بانهایت تاسف وتاثر بدینوسیله درگذشت ناگهانی دکتر عبداله طاهری رئیس کل بانک بین‌المللی ایران و ژاپن و معاون سابق بانک مرکزی ایران را باطلاع کلیه دوستان میرساند مجلس یادبود آنمرحوم روز پنج‌شنبه ۳۰ خرداد ماه جاری از ساعت ۱۵ تا ساعت ۱۷ در خانقاه صفی‌علیشاه منعقد خواهد شد .

**محمد یگانه. جلیل شرکاء . ضیاء شهیدی . جمال خداد . احمد کورس .**

**خانواده محترم دکتر طاهری**

با نهایت تاثر و تاسف درگذشت جناب آقای دکتر عبداله طاهری را به‌آن خانواده محترم تسلیت عرض‌نموده بقای عمر بازماندگان را ازدرگاه ایزد یکتا خواستاریم .

**شرکت‌های وابسته به گروه صنعتی بهشهر**
**شرکت سهامی نیتبنک ایران**
**شرکت سهامی بخش بافته‌های ایران**
**شرکت سهامی مهنیت**
**شرکت سهامی ایران نکش‌اویل**

**دوست بسیار گرامی آقای عباس فردانش**

مصیبت وارده‌را به‌شما و خانواده محترم تسلیت‌عرض نموده خودرا دراین غم و مصیبت شریک و سهیم میدانم

**مهندس مولائی**

**بانک بین‌المللی ایران و ژاپن**

درگذشت ناگهانی شادروان آقای دکتر طاهری‌مدیر عامل محترم آن بانک موجب کمال تاثر و تاسف گردید . مصیبت وارده را به خانواده محترم طاهری و هیئت مدیره و کارکنان آن بانک تسلیت میگویم .

**هژبر یزدانی**

**بانک بین‌المللی ایران و ژاپن**

شرکت تولیدی کفش ایران ـ شرکت کشت و صنعت رامیان دشت ـ شرکت کشاورزی و دامپروری کیخسرو ـ شرکت پخش آلیاژ ـ شرکت ری‌گاز .

هیئت مدیره و کارکنان شرکتهای بالا به هیئت مدیره وکارکنان آن‌بانک برای فوت شادروان دکتر طاهری تسلیت گفته و خودشانرا در غم و اندوه شما شریک میدانند .

**بانک بین‌المللی ایران و ژاپن**

درگذشت نابهنگام جناب آقای دکتر طاهری‌مدیرعامل محترم آن بانک موجب تاسف و تاثر گردید . باآنده فراوان این مصیبت را به خانواده محترم طاهری و همکاران آن مرحوم تسلیت میگوئیم .

**بریجستون ایران (شرکت سهامی خاص)**

**جناب آقای آشوت ساقاتلیان**

**مدیر عامل محترم بانک تجارت خارجی ایران**

بانهایت تاسف مصیبت واردمرابه جنابعالی وخانواده محترم تسلیت عرض مینمایم .

**مهندس عباس ملکوتی**
**مدیرعامل شرکت ایران بهداشت**

**آقای آشوت ساقاتلیان**

مصیبت وارده را به جنابعالی تسلیت میگوئیم و خود را صمیمانه دراین غم و مصیبت شریک میدانیم .

**بانک شهریار**

**بانک بین‌المللی ایران و ژاپن**

درگذشت نابهنگام جناب آقای طاهری مدیر عامل‌محترم آن بانک موجب تاثر شدید کارکنان این بانک گردید . این مصیبت را به خانواده محترم طاهری و همکاران آن مرحوم صمیمانه تسلیت میگوئیم .

**بانک شهریار**

بمناسبت سالگرد فوت مرحوم محمد پژهان مراتی (مجدالسلطان) مجلس یادبودی روز چهارشنبه ۲۹٫۳٫۵۳ از ساعت ٤ الی ٦ بعدازظهر درامامزاده عبدالله آرامگاه فتوحی برگزار خواهد شد شرکت اقوام و دوستان موجب شادی روح آنمرحوم خواهد بود .

**خانواده پژهان مراتی و خانواده‌های وابسته**

## آگهی دعوت مجمع عمومی فوق‌العاده صاحبان سهام بانک بازرگانی ایران (سهامی عام)

مجمع عمومی فوق‌العاده صاحبان سهام بانک بازرگانی ایران در ساعت ۵ بعد از ظهر روز یکشنبه ۹ تیر ماه ۱۳۵۳ در اداره مرکزی بانک تشکیل خواهد شد ـ از کلیه صاحبان سهام دعوت میشود که با رعایت مقررات ماده ۱٤ اساسنامه بانک برای اخذ ورقه ورودیه اقدام و در جلسه مجمع عمومی فوق‌العاده حضور بهمرسانند .

**دستور جلسه :**

رسیدگی به پیشنهاد هیئت مدیره در مورد افزایش سرمایه .

**بانک بازرگانی ایران**
**مدیر عامل**

## انتقال محل

شرکت تهران ایزولاسیون باطلاع میرساند که از این تاریخ از محل سابق بخیابان شمیران سه‌راه سیدخندان ابتدای کوچه لادن پلاک ۵ـ ۳ تلفن ۷۷۰۳۰٤ انتقال یافت .

## اطلاعیه وزارت اطلاعات و جهانگردی

از صاحبان منازلیکه مایلند از جهانگردان در مقابل دریافت وجه در ایام بازیهای آسیائی از تاریخ ۱۰ لغایت ۲۵ شهریور ماه ۱۳۵۳ پذیرائی نمایند دعوت میشود باوزارت اطلاعات وجهانگردی واقع در بلوار الیزابت دوم ـ شماره ۱۷٤ ـ مدیریت طرحها وبرنامه هامکاتبه و یا با تلفن ٦٦٤٥٤٨ تماس بگیرند .

وزارت اطلاعات و جهانگردی

# انفجار در پارلمان، رهبران انگلیس را بخشم آورد

لندن ـ رویتر ـ ۳۷۰ سال بعد از «توطئه باروت» پارلمان انگلیس باردیگر مورد حمله‌قرار گرفت.

مقامات انگلیسی اعلام کردند که آسیب های ناشی از بمبی که بوسیله تروریستهای ارتش جمهوریخواهان ایرلند شمالی درساختمان مجلس عوام انگلستان منفجر شد و آتش سوزی بزرگی برپا کرد به استخوان بندی قدیمی و تاریخی این ساختمان لطمه جدانی وارد نکرده است.

سیاستمداران برجسته تمام احزاب انگلستان دیروز این سوء قصد را محکوم کردند. جرمی تورپ رهبر حزب‌لیبرال انگلستان‌گفت‌که این سوء قصد باید عزم مجلس عوام را در مبارزه‌بر ضد تروریسم محکمتر کند و درعین حال درس عبرتی باشد تابرای حل مسئله ایرلند رامحل عادلانه‌ای جستجو گردد.

ادوارد هیث رهبر حزب اقلیت محافظه‌کار اظهار داشت که این سوء قصد برای تمام کشور و اقعه‌هراس آوری‌بوده است.

معاون فراکسیون پارلمانی حزب کارگر وعده داد که تدابیر امنیتی برای حفظ‌بنای تاریخی‌مجلس عوام وکاخ‌وست مینستر افزایش خواهد یافت. اما از آنجاکه هرروز ۲هزار نفربطورمتوسط‌و اردساختمان مجلس عوام واز آن خارج‌می شوند نمی توان کاری کردکه بنای مذکورازگزند هر حمله‌ای محفوظ بماند.

دیروز انفجاربمب و بدنبال آن شعله های آتش آرامش تاریخی ۹۰۰ ساله بنای‌پارلمان انگلستان را مختل کرد اما در حالیکه بیش از ۲۰ دقیقه از وقوع این فاجعه می گذشت زنگ ساعت معروف بیگ‌بن باردیگربه‌صدا درآمد و گذشت وقفه‌ناپذیر زمان را اعلام کرد.

هزاران نفر از مردم لندن و جهانگردان خارجی با حیرت‌و تاسف شاهد مبارزه ماموران آتش نشانی برای نجات‌بنای تاریخی ساختمان مجلس عوام بودند.

جرج توماس معاون مجلس عوام در حالیکه باتاسف شاهد تلاش ماموران‌آتش نشانی بود که لوله‌های آب پاش خود را در پنجره های‌سبک «گوتیک» کاخ وست‌مینستر فرو برده بودند گفت: ما آتش سوزی بزرگ لندن‌رابشت‌سر گذاشتیم. از حملات هیتلر و از طاعون بزرگ لندن‌جان‌بدر بردیم و در طول ۹۰۰ سال سلامت بنای «وست‌مینستر» را حفظ کردیم ولی اکنون مشتی اوباش و اراذل که هیچ احساساتی ندارند همه چیز را تباه کردند. تالار «وست مینستر» قسمت اصلی باقی مانده از بنای قدیمی کاخ وست‌مینستر است که ساختمان آن در سال۱۰۹۷ میلادی به پایان رسید. سقف این تالار باشکوه چوبی‌است واکنون کارشناسان از آن‌بیم دارند که انفجار و آتش سوزی بزرگ دیروز به تیر های حمال سقف تالار وست مینستر آسیب جبران ناپذیری وارد کرده باشد. وزن سقف این تالار ۶۰۰ تن است. تالار مذکور در عمر طولانی خود شاهد ماجرا های تاریخی بزرگی بوده است.

چارلز اول و همسر هنری هشتم پادشاهان بریتانیا در همین تالار محاکمه و به مرگ محکوم شدند و سرهایشان در زیر ساطور جلاد از تن جدا شد «گی‌فوکس» نیز بجرم توطئه کردن‌برای ویران‌ساختن بنای پارلمان در همین تالار مورد محاکمه‌قرارگرفت. الیور کرامول درهمین تالار بعنوان لرد حافظ‌بریتانیابرگزیده شد و بالاخره در طول قرنهای‌متمادی اجساد بی جان عده زیادی از ملکه‌ها و پادشاهان بریتانیا در همین محل قرار گرفت تا برای آخرین‌بار به آنان ادای احترام شود.

۳۷۰ سال قبل مردی بنام «گی‌فوکس» یک بشکه باروت در محل پارلمان‌قرار داد. وی بعدا دستگیر شد و در تالار پارلمان‌مورد‌محاکمه‌قرار گرفت

## وکیل نیکسون محکوم به زندان شد

واشنگتن ـ آسوشیتدپرس ـ هربرت‌کالماچ مردی کم‌زمانی وکیل خانوادگی ریچارد نیکسون رئیس‌جمهور آمریکا بود و در مبارزات انتخاباتی ۱۹۶۸ و ۱۹۷۲ پول های زیادی برای کمک به پیروزی نیکسون در انتخابات ریاست جمهوری جمع آوری کرد دیروز به جرم نقض قوانین انتخاباتی آمریکا به شش ماه حبس و پرداخت ۱۰ هزار دلار جزای نقد محکوم شد. کالماچ در فوریه امسال اعتراف کرده بود که گناهکار است و در سال ۱۹۷۰ نیز۳ میلیون و ۹۰۰ هزار دلار از مجاری غیر قانونی‌و نامشروع برای کمک به نامزد های حزب جمهوری خواه کمک مالی جمع آوری کرده است. کالماچ اعتراف کرد که به مردی بنام فیفسالمینگتون در برابر دریافت ۱۰۰ هزاردلار کمک نقدی‌وعده داده بود که‌او را سفیر آمریکا در کشور ترینیداد ـ توباکو خواهد کرد.

# اخبار کوتاه جهان

### مذاکرات سرهنگ‌مسوری با سادات

● قاهره ـ خبرگزاری‌فرانسه ـ سرهنگ حسین‌المسوری رئیس ستادارتش یمن‌شمالی دریک مصاحبه مطبوعاتی اظهار داشت که مذاکرات وی‌باپرزیدنت سادات‌بسیار مهم ومثبت» بود.

رئیس ستاد ارتش یمن شمالی افزود: رئیس جمهوری مصر برای ثبات اوضاع و امنیت یمن اهمیت زیادی قائل است و امیدوار است که روابط حسن ـ همجواری بین یمن شمالی‌و همسایگانش برقرار شود.

سرهنگ المسوری تاکید کرد که سیاست‌شک و تردید رژیم سابق امنیت کشور را بشدت بخطر میانداخت.

### قرارداد آتش‌بس در آنگولا

● لوآندا ـ (آنگولا) ـ رویتر ـ فرماندهان نظامی پرتغال در آنگولا با رهبران نهضت اتحاد برای استقلال کامل آنگولا که کوچکترین گروه از سازمان های چریکی استقلال طلبان این مستعمره است برای متارکه کردن جنگ به توافق رسیدند. قرارداد آتش بس را یکی از فرماندهان نظامی پرتغال و دکتر «جوناس ساویمبی» رهبر گروه استقلال طلبان یو. آن. آی امضاء کرده‌اند.

### اجلاسیه کومکون

● مسکو ـ خبرگزاری فرانسه ـ الکسی‌کاسیگین نخست وزیر شوروی برای شرکت در بیست و هشتمین اجلاسیه‌شورای سازمان اقتصادی کشور های اروپای شرقی‌وارد صوفیه شد. بیست و هفتمین اجلاسیه این سازمان اقتصادی سال گذشته در شهر پراگ تشکیل شده بود.

سازمان‌اقتصادی«کومکون» در سال ۱۹۴۹ تشکیل شده و شوروی وکشور های اروپای شرقی در آن شرکت دارند.

### عرفات : فلسطین را نمیتوان نادیده گرفت

● قاهره ـ خبرگزاری فرانسه ـ یاسرعرفات رئیس کمیته اجرائیه سازمان‌آزادی‌بخش فلسطین ضمن مصاحبه‌ای‌که از رادیوی صدای فلسطین پخش شد تاکید کرد که انقلاب فلسطین تا وقتی که ملت فلسطین به هدف های خود دست نیافته است اسلحه را برزمین نخواهد گذاشت.

عرفات گفت: انقلاب‌فلسطین اکنون بیک قدرت بزرگ نظامی و سیاسی تبدیل شده ونمی‌توان وجود آن را نادیده گرفت.

### تجدیدجنگ‌در خاورمیانه

● قاهره ـ خبرگزاری‌فرانسه ـ مارشال احمداسماعیل علی معاون نخست‌وزیر و وزیرجنگ مصر ضمن نطقی در قاهره اظهار داشت تا وقتی که کلیه سرزمین‌های‌ما تخلیه‌نشده و فلسطینی‌ها به حقوق قانونی خود دست نیافته هرلحظه ممکن است‌جنگ ازسر گرفته شود.

### عملیات اسرائیل علیه لبنان

● سازمان ملل متحد ـ یونایتدپرس ـ لبنان‌دیروز به شورای امنیت اطلاع دادکه نیروهای اسرائیل برای تلافی حملات فلسطینی‌ها ۱۱ لبنانی را کشته و ۵۸ نفر دیگر را مجروح نموده و بیش‌از صدخانه‌راویران‌کرده‌اند. کفیل نماینده لبنان در سازمان‌ملل‌متحددرنامه‌ای به رئیس شورای امنیت نوشته است: اسرائیل‌به دلایل سیاسی و داخلی سعی میکند برای عملیات فلسطینی‌ها در خاک اسرائیل، درلبنان ردپائی پیدا کند.

لبنان‌مسئول‌عملیات‌خشنی که درخاک اسرائیل‌اتفاق میافتد نیست.

ضمنا دیروز وزیر دفاع اسرائیل‌گفت‌سفرنیکسون به خاورمیانه باعث شد که اسرائیل از عملیات انتقامجویانه علیه لبنان منصرف شود.

## رابط زنان و مردان مجرد بدام افتاد

تل‌آویو ـ یونایتد پرس ـ پلیس تل‌آویو امشب «دانیل نادلر» وهمسرش‌را بازداشت کرد. این دو نفر دائرکننده باشگاهی هستند که «قلب های تنها» نام دارد. پلیس تل‌آویو گفت که این باشگاه پول نام و نشانی زنان‌ومردان در برابر دریافت مبلغی معین تنها و هجران کشیده رابین آنان مبادله میکرد علت‌افشای راز این دو جالب است‌زیرا یکی از مشتریان زن این باشگاه پس از دریافت‌آدرس مردی ،به محل میرود اما فاجعه از آنجا آغاز میشود که با همسر خود روبرو می گردد و پته‌زن و شوهرمفلوک به آب میافتد.

## ۴۰ نفردرآتش سوختند

● کراچی ـ آسوشیتدپرس ـ دیروز درقلب لاهور آتش سوزی بزرگی روی داد که حداقل ۴۰ نفر را به قتل رساند. آتش سوزی دریک بنای آپارتمانی بوقوع پیوست و افراد ۵ یا ۶ خانواده را تلف کرد. عده معلومی نیز در این آتش‌سوزی که نزدیک به‌۵ساعت استقلال طلبان این مستعمره ادامه داشت مجروح شدند.

نیکسون:حل مسئله خاورمیانه بمراتب‌مشکل‌تر از پایان دادن به جنگ ویتنام است

# ملك حسین: ملل مسلمان هرگز تسلط اسرائیل رابر بیت‌المقدس نمی پذیرند

عمان ـ خبرگزاری فرانسه ـ دیدار تاریخی پرزیدنت نیکسون از کشور های عربی و اسرائیل امروز پایان یافت و رئیس جمهوری آمریکا ساعت چهارده وپانزده دقیقه بعد از ظهر امروزباهواپیما پایتخت اردن‌را بسوی پایگاه هوائی آمریکا در جزایر آزور ترک گفت تا در آنجا با ژنرال اسپینولا رئیس جمهوری پرتغال ملاقات کند. نیکسون و همسرش ساعت شش بعد از ظهردیروز با هواپیما از تل‌آویو وارد فرودگاه عمان شدند و در پای پلکان هواپیما از طرف ملک حسین و همسرش ملکه عالیا و گروهی از شخصیتهای اردنی مورداستقبال قرار گرفتند.

در سر راه فرودگاه تا عمان و در خیابانهای‌مسیر عده زیادی از اردنیها درحالیکه عکس های کوچک نیکسون را در دست داشتند از وی استقبال کردند.

نیکسون و همسرش دیشب در ضیافت شامی که از طرف ملک حسین و ملکه عالیا بافتخار آنها ترتیب داده شده بود شرکت کردند.

پادشاه اردن ضمن نطقی در سر میز شام اظهار داشت هیچ چیز بیش از حسن تفاهمی که در ماههای اخیر بین پرزیدنت نیکسون و روسای جمهوری مصر و سوریه برقرار شده به برقراری صلح در این منطقه کمک نکرده است.

ملک حسین پس از اشاره باینکه قرارداد های جدا سازی نیروها در صحرای سینا و جولان مرحله مهمی را در راه رسیدن به صلح تشکیل می‌دهند گفت مسلما مرحله بعدی آنها جداسازی نیرو های اردن و اسرائیل است چه این مسئله شرط اصلی هرگونه مذاکرات سیاسی برای حل و فصل نهائی مسئله خاورمیانه است.

ملک حسین نظر اردن را درباره اختلافات اسرائیل و اعراب چنین تشریح کرد:

۱ـ اردن به پیروی از عربستان سعودی، مصر و سوریه بدون قید و شرط از قطعنامه شماره ۲۴۲ شورای امنیت پشتیبانی می‌کند. تا وقتی که اسرائیل سرزمین های عربی را تخلیه نکرده است برقراری صلح و امنیت در این منطقه امکان پذیر نخواهد بود.

۲ـ تا وقتی که حقوق ملت فلسطین برسمیت شناخته نشده صلح در خاورمیانه‌مستقرنخواهد شد. ملک‌حسین گفت که مسئله فلسطین هرگز یک مسئله پناهندگان نبود بلکه مسئله حق مسلم ملتی برای باز گشتن به سرزمین خود و تعیین سرنوشت خویش میباشد. وقتی که سرزمین های اشغالی آزاد شد تنها فلسطینی‌ها میتوانند درباره سرنوشت خود تصمیم بگیرند

ملک حسین گفت که سه راه در برابر فلسطینی‌ها وجود دارد. یا وحدت خود را با اردن حفظ کنند، یا یک راه فدرال را انتخاب کنند ویا یک کشور جداگانه تشکیل دهند.

**۳ـ جهان عرب و دنیای اسلام که تا آفریقا وخاور دور کشیده میشود هرگز اجازه نخواهند داد که شهر عربی بیت‌المقدس در کنترل اسرائیل باقی بماند. این شهر مقدس باید تحت حاکمیت اعراب درآید و در این صورت بیت‌المقدس به یک شهر صلح برای همه آنهائی که بخداوند ایمان دارند اعماز مسلمان، مسیحی و یهودی تبدیل خواهد شد.**

نیکسون در پاسخ ملک حسین چنین گفت: بسیار مایل بودم میتوانستم چمدانی پراز راه حل با خود آورده و روی این میز قرار می‌دادم زیرا آرزوی ملی من و ملت آمریکا این است که برای این مسئله که نه تنها چهار جنگ را در مدت سی سال در این قسمت از جهان بدنبال داشته بلکه موجب‌جدائی آمریکا ازدوستان قدیمی خود شده است پیدا شود. ولی من نه امشب و نه فردا نمی‌توانم درباره جزئیات‌مسائل وارد گفتگو شوم. رئیس جمهوری آمریکا اضافه کرد که تحقق‌بخشیدن به صلح خاورمیانه بمراتب مشکل‌تر از پایان دادن به جنگ در ویتنام یا بهبود روابط با اتحاد جماهیر شوروی و جمهوری خلق چین است.

نیکسون گفت آمریکا اکنون تصمیم گرفته بااستفاده از نفوذ خود رهبران کشور های این منطقه را تشویق کند که راه حل عادلانه‌ای برای مشکلات موجود پیدا کنند و بهیچ وجه نمی‌خواهد راه حل بخصوصی را به آنها تحمیل کند.

**ناظران سیاسی در عمان اظهار داشتند که ملک حسین و ریچارد نیکسون درباره اقداماتی که باید برای رسیدن به صلح پایدار در خاورمیانه بعمل آید توافق نظر کامل ندارند.**

قبل از ظهر امروز نیکسون مدت دو ساعت با ملک حسین درباره آخرین تحولات اوضاع و اقداماتی که باید برای جداسازی نیرو های اردن و اسرائیل بعمل آید گفتگو و تبادل نظر کرد ولی هنوز معلوم نیست که مسئله جداسازی نیرو های اردن و اسرائیل بچه ترتیب باید حل شود.

در گفتگو های ملک حسین و نیکسون مسئله افزایش کمک های اقتصادی و نظامی آمریکا به اردن نیز مورد بررسی قرار گرفت.

بنابه گزارش خبرگزاری فلسطین‌قبل‌از ورود نیکسون به اردن پلیس‌این کشور عده زیادی از پناهندگان‌فلسطینی‌را در اردوگاه های عمان و حومه آن دستگیر کرد تا از وقوع هر حادثه‌ای‌جلوگیری بعمل آید. خبرگزاری وفا گزارش داد تمام فدائیانی که از زندان آزاد شده بودند باضافه عده کثیری از پناهندگان عادی جزو بازداشت شدگان‌هستند. ضمنا اردوگاه های پناهندگان در محاصره نظامی قرار گرفتند. گزارش سایر خبرگزاری ها حاکی است که نیکسون هنگام ورود به عمان با استقبال گرم مردم این کشور روبرو شده است.

در عکس ملک‌حسین و همسرش ملکه عالیا هنگام خوش‌آمد گوئی به‌نیکسون‌و همسرش در فرودگاه عمان‌دیده‌میشوند.

عکس رادیوئی اطلاعات

## اعدام ۱۰ روحانی در عراق

آنکارا ـ رویتر ـ رادیو صدای کردستان گزارش داد که دولت عراق روز یکشنبه گذشته ده نفر از پیشوایان روحانی اسلامی را بجرم کمک کردن به پیش مرگان کرداعدام کرده و یکی از اعدام شدگان عالمی‌روحانی بنام«مفتی‌محمود حاجی کرداغ» از شهر اربیل بوده است.

رادیو صدای‌کردستان ضمنا اعلام کرد که شیخ عثمان نوه ژنرال بارزانی باگروه پیش ـ مرگان خود هفته گذشته به ارتش‌عراق ملحق شده‌ورهبران کرد وی را غیابا محکوم به مرگ کرده‌اند.

نیکسون عملیات فدائیان را محکوم کرد

## اسحق‌رابین : اسرائیل هرگز به مرز های قبل از جنگ باز نمیگردد

بیت‌المقدس ـ رویتر ـ دیروزدرپایان مذاکرات نیکسون با رهبران اسرائیل اعلامیه مشترکی در بیت‌المقدس انتشار یافت.

رئیس جمهوری آمریکا در مقدمه این اعلامیه از رهبران کشور های عربی درخواست کرده است که از کمک به تروریسم‌فلسطینی علیه اسرائیل وتشویق آنها به تشکیل نیرو های غیر منظم و دسته های مسلح برای انجام عملیات خرابکاری‌وتروریستی در خاک دیگران خودداری کنند.

دراعلامیه‌اضافه شده است که رئیس جمهوری آمریکا و اسحق رابین نخست وزیر اسرائیل هرگونه عملیات خشونت آمیز و تروریستی را که منجر به از دست دادن جان افراد بی‌گناه میشود محکوم کرده‌اند.

ضمنا دولت آمریکا وعده داده است که کمک های نظامی خود را به‌اسرائیل ادامه‌خواهد داد و بزودی قراردادی در باره تحویل راکتور های اتمی باسرائیل برای تولید برق اتمی بین دو کشور استفاده خواهد شد. تاسیسات اتمی که آمریکا به اسرائیل میدهد نظیر وسایلی است که به مصر خواهد داد.

رئیس جمهوری آمریکا همچنین تاکید کرده‌است که تقویت قدرت‌اسرائیل بمنظور دفاع از موجودیت خود برای جلوگیری از بروز جنگ های جدید و حفظ شرایط لازم برای پیشرفت بسوی صلح ضروری است بزودی یک هیئت نظامی اسرائیل عازم واشنگتن خواهد شد تا جزئیات برنامه کمک نظامی دراز مدت آمریکا را به اسرائیل تهیه کند.

در زمینه سیاسی دولت های آمریکاو اسرائیل متعهد شدند که به تلاش خود برای‌استقرار صلح در خاورمیانه از راه مذاکرات مسالمت آمیز که در قطعنامه شماره ۳۳۸ شورای امنیت به آن اشاره شد ه‌است ادامه خواهند داد.

اسحق رابین بخاطر نقشی که ایالات متحده در جستجوی صلح در این‌منطقه ایفا کرده از رئیس جمهوری آمریکا سپاسگزاری کرده است.

در اعلامیه همچنین خاطرنشان‌شده است که آمریکا به کمک های‌اقتصادی خود به اسرائیل ادامه خواهد داد.

**نخست وزیر اسرائیل دیشب در یک کنفرانس مطبوعاتی که در پایان سفر نیکسون‌دربیت‌المقدس تشکیل شد گفت: اسرائیل حاضر است همانطور که پرزیدنت‌نیکسون‌درخواست‌کرده‌امتیازات ارضی‌به‌اعراب میدهد با اینکه بخطراتی که این مسئله دربردارد کاملا آگاه است.**

**معذلک بهیچ وجه صحبت از این نیست که ما به مرز های چهارم ژوئن ۱۹۶۷ بازخواهیم گشت.**

رابین گفت ما حاضریم با برخی از کشور های بزرگ با امضای قرار داد های متعادل قدم بقدم بسوی صلح‌پیش رویم ولی هرگز به مرز های قبل از۵ژوئن ۱۹۶۷ بازنخواهیم گشت.

رابین گفت که مسئله فلسطین نیز در مذاکرات وی با رئیس جمهوری آمریکا مورد بررسی قرار گرفت ولی در مذاکرات ما تنها نظر خود را نسبت به فلسطینی ها که همه از آن آگاه هستند تشریح کردیم و رئیس جمهوری آمریکا نیز عقیده خود را بیان داشت.

نیکسون و برژنف ممکن است‌قراردادمنع آزمایشهای اتمی زیر زمینی را امضاء کنند

# چین‌وفرانسه در یک‌روز دست به‌آزمایش اتمی زدند

توکیو ـ خبرگزاریها ـ چین دیروز با چند ساعت فاصله با آزمایش اتمی‌فرانسه آزمایش اتمی جدیدی‌درجو زمین انجام داد. این‌آزمایش در صحرای غرب‌سین‌کیانگ‌ـ هنگامی انجام گرفت که اتباع و دولت های استرالیا ـزلاند نو وژاپن‌سبل اعتراضات خود را علیه‌آزمایش اتمی روز یکشنبه فرانسه در اقیانوس آرام بطرف پاریس سرازیر کرده بودند. این نخستین بار است که در یک روز دو آزمایش اتمی صورت میگیرد.

گافویتلام نخست وزیر استرالیا دیروز اظهار داشت که آزمایش اتمی جدیدفرانسه بر فراز جزایر مرجان در اقیانوس آرام ـ با در نظر گرفتن این حقیقت که اخیرا حکومت تازه‌ای در فرانسه‌بر سرکار آمده تاسف آور است

در همان حال که اعتراض‌به آزمایش‌اتمی روز یکشنبه‌اخیر فرانسه ادامه داشت مقامات هندی‌درپاریس گزارش دادند که دولت هند وقوع یک آزمایش اتمی جدید چین را در جو ناحیه «لوپنور» در سین‌کیانگ کشف و علائم‌آنرا ضبط‌کرده است.

طبق اطلاعاتی که منابع آمریکایی و انگلیسی بدست آورده‌اند بمبی که دیروز بوسیله چین آزمایش شد دارای قدرتی در حدود یک مگاتون بوده است.

در ده سال اخیر این شانزدهمین آزمایش هسته‌ای چین است‌ودر آخرین‌آزمایش قبلی این کشور که نزدیک به یکسال قبل انجام گرفت یک بمب هسته‌ای به قدرت تقریبا سه مگاتن آزمایش شد.

در واشنگتن جمز شلزینگر وزیردفاع آمریکا اظهارداشت که آزمایش اتمی جدید چین نشان دهنده پیشرفت کند این کشور درکار تکمیل کردن زرادخانه اتمی است.

در ۱۸ ژوئن امسال کشور هند نیز اولین آزمایش اتمی خود را در زیر زمین‌صحرای راجستان انجام داد و موج اعتراضات‌بین‌المللی را علیه هند به حرکت درآورد.

با در نظر گرفتن آزمایش های اتمی اخیر هندوفرانسه و چین پیش‌بینی میشود کمه نیکسون رئیس جمهورآمریکا در سفرقریب الوقوع خود به شوروی خواهد کوشید تا مقدمات امضای قراردادی را برای منع کامل آزمایش‌های اتمی فراهم کند. البته‌انتظار نمی‌رود که فرانسه و چین و هند حاضر شوند قرارداد مذکور را امضاء کنند.

روزنامه ژاپنی آساهی‌اخیرا گزارش داده بود که چین بزودی آزمایش های‌هسته‌ای خود را از سر خواهدگرفت و احتمالا خواهد توانست موشکهای قاره پیمای مجهز به کلاهک اتمی را تکمیل‌کند وبادرتکمیل‌بمبهای‌استراتژیکی کوچکی که با هواپیما قابل حمل باشند توفیق یابد.

جمزشلزینگر وزیر دفاع امریکا ضمن اظهار نظر در باره آزمایش‌اتمی چین گفت احتمالا هدف این اقدام تحت تاثیر قراردادن مذاکرات‌آینده نیکسون و برژنف است. شلزینگر گفت ممکن است در مذاکرات برژنف و نیکسون‌در مورد قطع آزمایش های زیر زمینی بین آنها قراردادی امضاء شود.

جواد خاکباز نماینده اطلاعات درامریکاهمراه نیکسون به کشور های عربی واسرائیل سفر کرد

# مصاحبه خبرنگار اطلاعات با کی‌سینجر

جواد خاکبازنماینده‌روزنامه اطلاعات در آمریکا که‌جزو روزنامه نویسان همراه نیکسون‌به کشور های‌عربی و اسرائیل سفر کرده است گزارشی از مصاحبه دیروز کی‌سینجر در تل‌آویو به روزنامه فرستاد که در زیر میخوانید. کی‌سینجر در مقابل این سئوال خاکباز که نظر اودرباره مسئله‌فلسطین چیست گفت:

تا موقعیکه مسائل مرزی و اختلافات دیگری میان اعراب و اسرائیل وجود دارد که سزاوار توجه فوری‌تری است ـ مسئله فلسطین به آینده مربوط می‌شود.

وزیر خارجه آمریکا خاطرنشان کرد که اکنون حتی رژیمهای افراطی‌عرب از قبیل سوریه حاضرند موجودیت‌اسرائیل‌رابپذیرند و بنابراین‌دورنمای‌همزیستی اعراب و اسرائیل امیدوار کننده است.

کی‌سینجر حاضر نشد صریحا به پرسشهای‌مربوط به چگونگی حل مسئله فلسطین‌از نظر دولت آمریکا جواب دهد وی دراین باره گفت که بهترین راه حل برای مسئله فلسطین راه حلی است که درباره آن با اردن مذاکره و توافق‌شود ودولت اسرائیل نیز تاکنون بارها آمادگی خود را برای انجام چنین مذاکراتی اعلام کرده است.

کی‌سینجر در جواب‌سئوال راجع به کمک اتمی آمریکا به مصر اطمینان داد که آمریکا در قرارداد مربوط به اعطای این کمک تجدید نظر خواهد کرد تا تردیدی باقی نماند که مصرازرآکتور و سوخت اتمی که از آمریکا دریافت خواهد کرد برای مقاصد نظامی استفاده نخواهد نمود.

کی‌سینجر در جواب پرسش دیگر تاکید کرد که مصر هرگز نخواهدتوانست و نخواهد خواست که از کمکهای اتمی آمریکا برای ساختن بمبهای هسته‌ای استفاده کند.

(اسرائیل ۱۵ سال است که از کمکهای اتمی آمریکا استفاده می‌کند. اولین کارخانه برق اتمی از طرف آمریکا در ۱۹۵۹ به اسرائیل تحویل‌شده و خود اسرائیلی ها نیروگاه اتمی دیگری نیز ساخته‌اند که در آن ماده پلوتونیوم تولید می‌شود. کارشناسان خارجی عقیده دارند که اگر قرار باشد اسرائیل بمب اتمی بسازد دانشمندان آن‌قادرند بلافاصله اینکار را انجام دهند.)

کی‌سینجر بار دیگر درباره‌ماجرای ضبط کردن مکالمات‌تلفنی‌کارکنان‌شورای امنیت ملی آمریکا سئوال شد. وی اظهار داشت که تنها به یک پرسش در این زمینه پاسخ خواهدداد‌چون مایل است که فقط درباره مسائل سیاست خارجی صحبت کند.

کی‌سینجر گفت که نیکسون و رهبران اسرائیل درباره تخلیه مناطق معینی‌ازاراضی اشغال شده اعراب گفتگو نکرده‌اند بلکه این مسئله‌را بطور کلی مورد بحث قرار داده‌اند.

# مصر تهدید کرد سلاح اتمی می‌سازد

قاهره ـ خبرگزاری فرانسه ـ اسماعیل فهمی وزیر امور خارجه مصر ضمن مصاحبه‌ای که در شماره امروز روزنامه «الاخبار» انتشار یافته اسرائیل را از توسل به سلاح اتمی برحذر داشت و به رهبران اسرائیل اخطار کرد که اگر آن کشور درصدد تولید یا بدست آوردن‌سلاح اتمی برآید باید عواقب وخیم ناشی از این عمل را بعهده بگیرند چه برای مصرنیز امکان‌تولید وبدست آوردن‌سلاح اتمی وجود دارد و مصر فورا این کار را خواهد کرد.

فهمی گفت که مصر قرارداد جلوگیری از توسعه سلاح های اتمی امضاء کرده ولی اسرائیلی ها تاکنون حاضر به امضای این قرارداد نشده‌اند و تا وقتی که اسرائیل قرارداد مزبور را امضاء نکند مصر از تصویب نهائی آن خودداری خواهد کرد و تا هنگامی که این‌کار انجام‌نشود صلح در خاورمیانه برقرار نمی شود.

وزیر امور خارجه مصر ضمن اشاره به همکاری آمریکا و مصر گفت که باتفاق گروهی از وزیران مصری در کمیسیون مختلط مصر و آمریکا که مامور بررسی امکانات همکاری دو کشور در زمینه های سیاسی، اقتصادی، کشاورزی و علمی، فرهنگی است شرکت خواهد کرد.

فهمی در پاسخ یک سئوال دیگر گفت که بلافاصله پس‌از رسیدن پاسخ پیامی که از طرف پرزیدنت سادات به لئونید برژنف فرستاده شده به شوروی سفر خواهد کرد.


موزائیک ماشینی ناهید
تلفن ۶۲۱۰۵۲ ـ ۶۲۱۰۵۳

شرکت سهامی آگهی

اطلاعات

تویوتا جدول شماره ۴ با ۵ امتیاز

| شماره | تیم یك | نتیجه | تیم دو |
|---|---|---|---|
| ۱۳ | هلند | | سوئد |
| ۱۴ | بلغارستان | | اروگوئه |
| ۱۵ | لهستان | | هائیتی |
| ۱۶ | ایتالیا | | آرژانتین |

نام .. نام خانوادگی .... آدرس ..... شغل .....

یونایتد استیتزپیپ‌اند فوندری کمپانی مالک اختراع شماره ۶۸۲۸ مربوط به :
ریخته آهن برای لوله
میل دارد با صاحبان صنایع در ایران برای بهره‌برداری از اختراع خود وارد مذاکره شود. برای اطلاع بیشتر بدفترحقوقی دکتر آقایان و همکاران خیابان سوم اسفند ۱۴۹ مراجعه فرمائید.
آ ـ ۴۵۸۷

استامیکاربن ان . و . مالک اختراع شماره ۵۷۰۸ مربوط به (دستگاه برای ذوب و طریقه برای ذوب اوره)
میل دارد با صاحبان صنایع در ایران برای بهره‌برداری از اختراع خود وارد مذاکره شود. برای اطلاع بیشتر بدفترحقوقی دکتر آقایان و همکاران خیابان سوم اسفند ۱۴۹ مراجعه فرمائید.

آ . هاش . روبینس کمپانی اینکرپریتد مالک اختراعات شماره ۸۲۶۷ مربوط به . ۱ـ کارباموبل ۳ـ اروبفرویدینها ۶۹۱۶ مربوط به . استرها از ۱ـ سوبستیتود ۳ـ دیسوبستیتود پیرولیدینمتولها.
۸۱۳۶ مربوط به . ۱ـ سابستیتود ـ۳ـ (٤) اریل پیپرادینها.
میل دارد با صاحبان صنایع در ایران برای بهره‌برداری از اختراع خود وارد مذاکره شود. برای اطلاع بیشتر بدفترحقوقی دکتر آقایان و همکاران خیابان سوم اسفند ۱۴۹ مراجعه فرمائید.

کودکان عقب افتاده
تاسن هفت ساله با موفقیت خصوصی تعلیم داده میشود ۶۲۷۷۵۹

تشکر و سپاس ازوکلاء محترم دادگستری
از همکاران شرافتمند و اساتید گرانقدری که در هیات‌عمومی کانون وکلاء دادگستری شرکت فرموده و برای چهارمین بار متوالی به عضویت هیات مدیره انتخابم فرموده‌اند، صمیمانه سپاسگزارم و چون به علت سری بودن آراء نمیتوانم حضور فرد فرد آنها به عرض تشکر مبادرت ورزم، لذا بدینوسیله توفیق همگی را ضمن عرض سپاس، از خدای بزرگ آرزومندم و امیدوارم با کمک و همت‌آنان در خدمت‌به‌جامعه وکالت‌دادگستری موفق گردم.
علی هاشمیان (وکیل دادگستری)
آ ـ ۸۳۲۹۳

انجمن فرهنگی فرانسه تهران
ثبت‌نام برای کلاسهای تابستانی که فقط در انجمن فرهنگی فرانسه تهران ونک واقع در خیابان توانیر ـ کوچه آریاپادشماره ۱۸ـتلفن های ۶۸۳۶۱۹ ـ ۶۸۳۶۲۰ـ ۶۸۳۶۲۱ تشکیل میشود.
روزهای اول و دوم و سوم تیرماه صبحها از ساعت ۹ الی ۱۱٫۳۰ بعد از ظهرها از ساعت ۱۶ الی ۱۸٫۳۰ انجام میپذیرد.
کلاسها فقط در این محل و از ٤ تیر ماه شروع و ۲۷ شهریور ماه ۱۳۵۳ پایان میپذیرد.

مجموعه قانون مالیات های مستقیم
به‌انضمام کلیه آئین‌نامه و تصویب‌نامه ها و بخشنامه ها تا اول خردادماه ۱۳۵۳ گرد آورنده روح‌اله وهمن منتشر شد.
مرکز پخش سازمان انتشارات زرین تهران ـ شاه‌آباد تلفن ۳۰۵۲۴۶ و کلیه کتابفروشیهای معتبر

برای تجهیز با یگانی به
میکروفیلم و میکروفیش
و مندهای مختلف آن به نمایندگی کداك ایران مراجعه فرمائید
شرکت الکتر و کامر ۲۱۰۱ خیابان شاه تلفن ۸ ـ ۶۶۲۹۵۶ و ۴ ـ ۴۲۰۹۳

# اسکاتلند میخواهد سنت شکن باشد!

در ۲۴ ساعت گذشته بیش از ۲۰ هزار اسکاتلندی که پرچم بدست در خیابان های فرانکفورت از این سو به آن سو میروند عملا آرامش این شهر را برهم‌زده‌اند. این گروه کسانی هستند که برای دیدار حساس و سرنوشت ساز امروز تیم ملی اسکاتلند مقابل تیم ملی برزیل به این شهر آمده‌اند . برزیل تیم قهرمان جهان که روز افتتاح مسابقات جام جهانی در استادیوم والد فرانکفورت یوگوسلاوی را دیدار کرد امروز عصر در همین استادیوم با اسکاتها مسابقه میدهد .

برزیلیها تقریبا یکسال پیش که برای یک سفر تدارکاتی به اروپا آمده و مسابقاتی را باپاره‌ای تیم‌های اروپا برگزار کردند در ۳۰ ژوئن سال ۱۹۷۳ در گلاسکو با همین تیم اسکاتلند روبرو شدند . باوجودیکه در آن دیدار و مقابل تماشاگران اسکاتلندی تیم قهرمان جهان ۱ـ۰ به پیروزی رسید ولی امروز ماریو زاگالو سرمربی تیم برزیل از اسکاتلند بعنوان یک تیم گول شکن یاد میکند .

حقیقتا دیدارها اسکاتلند برای برزیلیها ارزش حیاتی دارد . چون آنها که روز نخست با چهره‌ای انتقاد آمیز بدون گل بایوگوسلاوی مساوی کردند با یک شکست غافلگیر کننده مقابل اسکاتلند ، همه امید های خود را از دست خواهند داد . حتی نتیجه مساوی با اسکاتلند هم برای برزیل خطرناک خواهد بود ، به این خاطر مردان زاگالو در دیدار امروز فقط برای برد به میدان‌خواهند آمد .

از سوی دیگر اسکاتلند نیز حاضر به از دست دادن هیچ چیز نیست . چون سال ۱۹۶۶ اندک زمانی پیش از جام جهانی لندن برزیل در گلاسکو با اسکاتلند ۱ـ۱ مساوی کرد ، ۲ سال قبل در جام جهانی کوچک در ریو برزیل ۱ـ۰ اسکاتلند را شکست داد و سال پیش هم باز در هامپدن پارک برزیلیها ۱ـ۰ فاتح دیدار با اسکاتلند شدند .

اما این بار در حضور ۶۲ هزار تماشاگر حاضر در استادیوم والد ، مردان ویلی اورموند میخواهند به تیم قهرمان جهان نشان دهند که اسکاتلند ۷۴ چیز دیگری است و هم چون گذشته در سد برزیل حتی اگر تیم‌مدافع عنوان جهانی باشد ناکام نخواهد ماند .

امید اسکاتلند در حد یک مدعی بزرگ حداقل در گروه خود اینست که برزیل ۷۴ در غیبت ستارگانی چون پله ، توستائو ، جرسون و کارلوس آلبرتو حریفی ساده و کاملا شکست پذیر است . اسکاتلندیها دیگربرزیل را حریفی ترس آور نمی‌دانند . ویلی اورموند مربی اسکاتها معتقد است ، یوگوسلاوی در روز اول بابرتری بلاشرطی که مقابل برزیل از خود نشان داد بخوبی این مساله را به ثبوت رسانید . چه اگر یوگوسلاوها در خط حمله خود تمام کنندگانی پرتجربه میداشتند مطمئنابرزیل در همان گام نخستین به یک شکست تن در داده بود .

اورموند در تجزیه و تحلیل کیفیت بازی تیم برزیل در دیدار با یوگوسلاوی میگوید :

ـ تیم برزیل ۷۴ عملا از نداشتن یک اداره کننده در میانه میدان نظیر جرسون در سال ۱۹۷۰ در رنج‌است. غیبت کلودوآلدو که با مصدومیت از تیم بیرون ماند خود نقطه ضعف تازه‌ای در تیم قهرمان جهان بوجود آورده است .

اسکاتلند که روز نخست با چهره‌ای خوب ومطمئن زئیر را ۲ـ۰ مغلوب کرد در دیدار حیاتی امروز با برزیل همه امیدش را در درجه اول به میانه میدان خود و بوجود مردی بنام بیلی برمنر کاپیتن تیم بسته است .

برمنر بارهبری کسانی چون دیوید های ، تامی هاچینسون ، کنی دالگلیش و پیترکورماک قدرت تسخیر ناپذیری در میانه میدان اسکاتلند بوجود آورده است . اورموند معتقد است اگر برمنر و یارانش امروز درفرمی خوب انجام وظیفه کنند در پایان دیدار با برزیل‌بزرگترین افتخار یعنی شکست تیم قهرمان جهان نصیبشان خواهد شد .

مشکل برزیل ، با آنچه که در روز نخستین مقابل یوگوسلاوی در این تیم شاهد بودیم ، تعیین مکان غلط برای ریولینو است . چون او با فرستاده شدن به میانه میدان نه تنها از آن قدرت وحشتناک پای چپ خود برای شلیک کمتر قادر به استفاده است ، عملا درنبود او خط حمله برزیل نیز ضعیف‌تر گردیده و مشکل‌بتوان پذیرفت تنها یکمرد اگر چه او هم جرزینهو و در فرمی عالی باشد ، بتواند جوابگوی خواسته های تیم قهرمان جهان در راه پیروزی باشد .

زاگالو مربی برزیل باوجودیکه پس از دیدار با یوگوسلاوی نظیر اکثر صاحب نظران از کار پائولوسزار یار خط حمله خود انتقاد کرد و حتی با عنوان کردن مصدومیت او گفته شد ، این بازیکن در دیدار با اسکاتلند غایب خواهد بود ، نه تنها سزار را بازهم به میدان فرستاد ، بل ترکیب تیم او برای دیدار با اسکاتلند همانی است که مقابل یوگوسلاوی ایستاد .

امرسون لیائو ـ نلینهو ، لوئیس پریرا ، ویلسون پیاتزا ، فرانسیسکو مارینهو ـ ماریو مارینهو ، روبرتو یولینو ، پائولوسزار ـ والدومیرو ، جرزینهو ، لوینها .

۳ بازی دیگر امروز را شیلی ـ آلمان غربی در برلین ، استرالیا،آلمان شرقی در هامبورک و یوگوسلاوی ـ زئیر در گلزن‌کرشن انجام خواهند داد .

صحنه‌ای از آخرین‌دیدار تیم های برزیل ـ اسکاتلند که ۳۰ ژوئن سال ۷۳ در گلاسکو انجام شد و برزیل ۱ـ۰پیروز گردید . اینجا با مصدومیت یک برزیلی‌بازیکنان دو تیم با هم درگیر شده‌اند .

## مشکلات رینوس‌میشل

رینوس میشل سرمربی تیم ملی فوتبال هلند نیز بنوبه خود با پاره‌ای مشکلات روبرو است . او که مربی تیم بارسلون اسپانیا نیز میباشد دیروز برای رهبری تیم باشگاهی خود در مرحله نیمه نهائی مسابقات فوتبال جام حذفی اسپانیا مقابل تیم آتلتیکومادرید مجبور شد خود را بسرعت به بارسلون برساند . او پس از بازی دیروز مجددا اواسط هفته آینده برای مسابقه برگشت بارسلون ـ آتلتیکو نیزباید به اسپانیا برود . همینطور اگر تیم او از سد آتلتیکو بگذرد و راهی‌مسابقه فینال شود باید روز۸ تیر نیز به اسپانیا برود.در بازی دیروزآتلتیکو و بارسلون ۱ـ۱ مساوی کردند. در بازی دیگر این مرحله رئال مادرید ۰ـ۵ برلاس‌پالماس پیروز شد.

## آینده فوتبال استرالیا در دست تیم ملی !

آینده فوتبال در استرالیا جائی که این ورزش به « بازی بیگانه » شهرت دارد کاملا بستگی به نتایج تیم ملی فوتبال این کشور در مسابقات جام جهانی دارد . این مطلب را دیروزمقامات تیم ملی استرالیا در هامبورگ اظهار داشتند .

ریل رازیک مربی‌یوگسلاوی‌الاصل تیم استرالیا اظهارداشت، ـ تیم ملی بخوبی میداند که مسابقات جام جهانی یعنی چه بهمین دلیل پیشرفت و اعتبار بیشتر این ورزش در کشور ما صد درصد بستگی به کیفیت کار آنها در اینجا دارد.

رازیک برای تدارک تیم خود جهت حضور در مسابقات جام جهانی ۳ ماه تمام و بمدت ۲۵ روز با این بازیکنان کارکرده است . در همین مدت که بیش از یک میلیون دلار خرج همین تدارک شده او ۵۳ بار هم تیم ملی استرالیا را در مسابقات ملی رهبری کرده است .

از رازیک سئوال شد بنظر شما کیفیت خوب کار تیم شما در جام جهانی چیست؟ او گفت :

ـهدف ما بازی کردن فوتبال تهاجمی است و در درجه اول برای این کار باید بتوانیم گل بزنیم و اگر در گل زدن‌مستاصل بمانیم همه پیش‌بینی های ما غلط از آب درآمده است . برای‌مثال در دیدار با آلمان شرقی ما نمی‌بایستی بدون گل و دست خالی میدان را ترک میکردیم .

## مونتروکاستیلو از ۳ بازی محروم‌شد!

کمیته انضباطی فدراسیون فوتبال جهانی جولیومونتروکاستیلو بازیکن یک چپ تیم ملی اروگوئه را که در دیدار نخست تیم خود مقابل هلند بوسیله داور از زمین اخراج شده بود برای ۳ بازی از حضور در میدان محروم کرد. بدین ترتیب مونتروکاستیلو قادر به شرکت در دو بازی باقیمانده تیم خود در مرحله مقدماتی مسابقات مقابل سوئد و بلغارستان نخواهد بود.

محرومیت از ۳ بازی حداکثر مجازاتی است که برای‌یک بازیکن اخراجی تعیین میشود . فیفا با شدت عمل در مقابل این بازیکن‌عملا خواسته است به همه حاضرین در جام دهم خاصه آمریکای جنوبیها هشدار دهد که در مقابل خشونت های عمد آنان بیکار نخواهد نشست .

در طول ۸ مسابقه‌انجام شده این‌جام کاستیلو دومین‌بازیکنی بودکه‌ازبازی‌اخراج‌شد.اخراج شده‌اول کارلوس‌کترلی‌فوروارد تیم شیلی بود که فقط برای یک بازی بدین خاطر محروم گردید.

مقامات تیم اروگوئه بدنبال تصمیم کمیته انضباطی فیفا مبنی بر محرومیت‌جولیومونتروکاستیلو از ۳ مسابقه بعدی این تیم اعلام داشتند به این تصمیم‌اعتراض خواهند نمود .

## کینالیا به ایتالیا فرستاده میشود !

فروچیووالکارجی سرمربی ملی ایتالیا کینالیا ستاره بزرگ خط حمله تیم ملی ایتالیا را از بازی روز چهارشنبه ایتالیا مقابل آرژانتین محروم کرد. علت این تصمیم عمل اعتراض آمیزی است که کینالیا در بازی با هائیتی پس از تعویض خود با آناستازی انجام داد . او در موقع عوض شدن بعوض پیوستن به گروه ذخیره های تیم خود در کنار زمین بی اجازه به رختکن رفت.

والکارجی اظهار داشت دوشنبه هفته آینده با دیگر مقامات تیم ایتالیا یک جلسه تشکیل خواهد داد . در این جلسه تصمیم گرفته میشود که آیا کینالیا در جمع ملی پوشان باقی بماند یا اینکه به ایتالیا فرستاده شود !

## ایتالیا قوی‌تر از لهستان نیست !

ولادیسلائو کاپ سرمربی تیم ملی فوتبال آرژانتین که روز شنبه تیم او مقابل لهستان ۲ـ۳ مغلوب شد در باره تیم ایتالیا گفت .

ـ من مشکل میتوانم بپذیرم که ایتالیا از لحاظ تیمی از حریف نخستین ماقوی‌تر باشد.

آرژانتین فرداشب در اشتوتگارت باید تیم ایتالیا را دیدار کند.

## ۶ رکورد جدید برای شنا

تونیا ولی‌اوغلی

بعداز ظهر دیروز در دنباله مسابقات انتخابی‌شنا جهت‌اعزام به یوگسلاوی ، تونیا ولی‌اوغلی شناگر ۱۳ ساله موفق شد در ۱۰۰متر بانوان‌حدنصاب تازه‌ای بجای گذارد .

تونیا شناگر جوان با بجای گذاردن ۱ر۳۲ دقیقه یک ثانیه بهترین رکوردایران که‌دراختیار «مینامینا» بود را درهم شکست، این شناگر طول دو هفته گذشته در ۲۰۰ متر قورباغه نیز رکورد جدیدی برای ایران به ثبت رسانید .

«تونیا»در ۲۰۰ متر قورباغه با زمان۳ر۱۶ـ۳ دقیقه‌دست یافت و ۲ ثانیه رکورد قبلی که در اختیارگلرخ معززی بود رابهبود بخشید .

درجریان‌همین مسابقات دیروز ۴ رکورد تازه دیگر برای شنای ایران به ثبت رسید .

نسترن حسنی‌زاده در ۱۰۰ مترکرال سینه با زمان ۱ر۱۵ر۱ دقیقه ۱ر۱ ثانیه بهترین رکورد ایران متعلق‌به‌شعله ماهوتیان را شکست‌درقسمت مردان ، حسین نسیم در ۱۰۰ متر کرال پشت‌با حدنصاب ۱ـ۸ر۹ دقیقه یکدهم ثانیه رکورد پیشین را که متعلق بخودش بود ترقی داد .

ایرج رئوف آذر در شنای ۱۰۰ × ۴ متر مختلط انفرادی رکورد تازه‌ای برای این رشته به ثبت رساند ، رئوف آذر با زمان ۷ر۳۴ر۵ دقیقه ۸ر۳ ثانیه رکورد ایران را بهبود بخشید .

در۴۰۰متر آزاد، فریدون جلیلی با رکورد ۷ر۴۷ـ۴ دقیقه موفق شد ۲ر۳ ثانیه از بهترین‌رکورد ایران متعلق به رضا کامرانی زودتربه‌خط پایان نزدیک شود .

شناگران ایران در پایان دیدار های انتخابی۱۰ تیر ماه‌به‌بلگراد اعزام خواهند شد گفته میشود که تعداد قهرمانان اعزامی ۱۲ تن میباشد .

## تیم فوتبال پاس به رومانی دعوت شد

تیم فوتبال باشگاه پاس برای انجام ۳ مسابقه دوستانه به رومانی دعوت‌شد. این دعوت از جانب تیم باشگاه استوا بخارست میباشد که بهمن ماه سال پیش به تهران سفر کرد و دریکی از ۳ دیدار خود در تهران ۱ـ۳ برپاس پیروزشد.

## تیم بسکتبال بانوان به کره جنوبی میرود

تیم ملی بسکتبال بانوان‌ایران جهت شرکت در مسابقات قهرمانی بسکتبال بانوان‌آسیا امشب به کره جنوبی عزیمت خواهند نمود.

این مسابقات از روزپنجشنبه در سئول پایتخت کره جنوبی آغاز خواهد شد، نفرات‌اعزامی عبارتند از : پروانه بدر ، استوا باتاج ۱ـ۱ مساوی‌کرد و ۱ـ۲ مغلوب عقاب گردید.

از تیم پاس دعوت شده است که حداکثر تا تاریخ ۴ مرداد برای انجام این دیدار ها به بخارست سفر کند . برای هرمسابقه مبلغ ۲۰۰۰ دلار به پاس داده خواهد شد .

ایلین ملکیان ،اولین اولیان ، مارواوانسیان ، مهین کورەچیان استلامدیان، بری نقی‌پور ، ژنیک شهبازیان، سهیلاروحانی زیبا افلاطون ، فرزانه‌نوربخش ومهوش طباطبائی.

محمود عدل کاپیتن سابق‌تیم ملی ایران بعنوان سرپرست و شیرالیو کار مربیگری تیم را بعهده خواهند داشت.

## ۹ دونده به سنگاپور میروند

یک تیم ۹ نفره دو ومیدانی بعدازظهر فردا بسوی سنگاپور عزیمت خواهد نمود ، برای انتخاب نفرات اعزامی گفتگو های فراوانی بوجود آمد که سرانجام فدراسیون دو ومیدانی برای قهرمانان رکورد های ورودی تعیین نمود و متذکر گردید که هر قهرمانی به رکورد های ورودی دست یابد دراین سفر همراه تیم خواهد بود .

در مسابقات انتخابی که در دو روز گذشته بهمین منظور درپیست دو ومیدانی آریامهر انجام گردید نفرات‌برگزیده‌برای سنگاپور بدین شرح معرفی گردیدند .

۱۰۰ مترعزیزکریم‌ابادی۸ر۱۰ ثانیه .

۲۰۰ متر بیژن ارشدی۶ر۲۱ ثانیه (رکوردتازه ) .

۸۰۰ متر کویتی‌پور ،داراب سالمی و رئیسی‌بازمان۳ر۱ر۵۴ (رکوردتعیین شده ) .

۴۰۰ متر مانع جباریان و فهیمی ۹ر۵۴ ثانیه .

برش بانیزه . جواد مقامی ۴ر۱۰ متر .

۸۰۰ و ۴۰۰ متر رضا انتظاری .

## یک میلیون ریال جایزه نقدی ویک‌اتومبیل «تویوتا» برای‌شما

امروز جدول « شماره ۴» مسابقه پیش‌بینی اطلاعات را برای جام جهانی فوتبال منتشرمی‌کنیم ، همانطور که در شماره های گذشته اعلام کردیم ، این مسابقه هیجان انگیز و عمومی را اطلاعات همزمان با نشریات بزرگ جهان در ایران برای شما تدارک دیده است .

یک میلیون ریال جایزه نقدی همراه یک اتومبیل « تویوتا » ۱۹۷۴ که از طریق تعهد کمپانیها و سازمان های بزرگ تجاری تامین شده است و به ۱۰ نفر از شرکت کنندگان که بیشترین امتیازها را داشته باشند تعلق میگیرد .

امروز جدول شماره ۴ اطلاعات در صفحه ۲ چاپ شده است ، برای پاسخ‌به این جدول که بازیهای روز چهارشنبه۲۹ خرداد میباشد تاظهر چهارشنبه۲۹ خرداد ماه فرصت دارید . ازآغاز تا پایان بازیها اطلاعات ۱۱ جدول خواهدداشت برای هر روز بازیها یک جدول ، در دور مقدماتی جدول‌ها دارای ۵ امتیاز است ، در دور نیمه نهائی جدول‌ها دارای ۱۰ امتیاز ، بازی رده‌بندی برای مقام سوم ۱۵ امتیازوبازی نهائی ۲۰ امتیاز که مجموعا ۱۰۰ امتیاز در طول مسابقه بدست میاید .

**شما از هر زمان شرکت کنید با پیش‌بینی های صحیح شانس پیروزی خواهید داشت ، در دور نیمه نهائی و مقدماتی کافی است که تیم پیروز را فقط با نام مشخص کنید ولی در بازی رده‌بندی و نهائی باید تیم پیروز و تعداد گلها را شرح دهید .**

**جدولهای‌مربوط را باید از روزنامه‌جداکنید، بدون خط خوردگی پر کنید و تا ظهر مسابقات مورد نظر که در این مطلب توضیح داده شده است‌به اطلاعات برسانید.**

**درشهرستانها ، دفاتر نمایندگی اطلاعات ـ در تهران‌موسسه‌اطلاعات خیابان خیام‌ساختمان مرکزی و شعب اطلاعات در نقاط مختلف‌تهران محلهائی که جدول های شما را تحویل‌میگیرند.**

**اتومبیل « تویوتا » بین کلیه شرکت کنندگان قرعه‌کشی میشود و شما حتی اگر یک پاسخ صحیح هم نداده باشید ممکن است برنده یک اتومبیل « تویوتا » مدل ۱۹۷۴ شوید.**

مبلغ‌یک میلیون ریال جایزه نقدی نیزبین ۱۰ نفر از شرکت کنندگانی که صاحب‌بیشترین امتیازها باشند توزیع خواهد شد و برای نفر اول‌تا دهم جوائز به این شرح است‌که جایزه نخست را بمبلغ ۲۰۰ر۰۰۰ریال شرکت سهامی آبگینه پرداخت میکند .

جایزه اول ۳۰۰۰۰۰ ریال
جایزه دوم ۲۰۰۰۰۰ ریال
جایزه سوم ۱۵۰۰۰۰ ریال
جایزه چهارم ۱۰۰۰۰۰ ریال
جایزه پنجم ۸۰۰۰۰ ریال
جایزه ششم ۶۰۰۰۰ ریال
جایزه هفتم ۵۰۰۰۰ ریال
جایزه هشتم ۳۰۰۰۰ ریال
جایزه نهم ۲۰۰۰۰ ریال
جایزه دهم ۱۰۰۰۰ ریال

## ایران ۵ر۲ـ۵ر۱ بر مغولستان غلبه کرد

تیم ملی شطرنج ایران که در آخرین دیدار مقدماتی خود درمسابقات جهانی‌مقابل‌پاکستان ۲ـ۲ مساوی کرد واز رفتن به گروه ب مسابقات نهائی‌محروم شد، دیروز درکادرمسابقات‌گروه «ج» بانتیجه ۵ر۲بر۱ر۱ مقابل تیم مغولستان پیروز شد . مسابقات جهانی شطرنج در شهرنیس فرانسه ادامه دارد .

## شمشیر بازان ایران در راه‌مسابقات جهانی

تیمهای ملی‌دختران و پسران شمشیر بازی ایران هفته سوم تیرماه جهت شرکت درمسابقات جهانی شمشیر بازی راهی شهر گرنوبل در فرانسه خواهندشد. تاریخ برگزاری مسابقات ۲۵ تیر تا ۶ مرداد میباشد . لیکن بجهت تدارک و آمادگی بهتر ملی‌پوشان ایران ، فدراسیون شمشیر بازی با تلاش بسیار در جلب موافقت فدراسیون شمشیر بازی آلمان ، تیم ایران را برای یک تمرین‌دوهفته‌ای با قهرمانان آلمانی به اردوی آلمانها اعزام خواهد داشت .

جز این ، فدراسیون شمشیر بازی در صدد است برای تمرین و تجربه بیشتر نفرات تیم ملی ایران‌در آستانه بازیهای آسیائی تهران در هررشته از مسابقات تنی چند از قهرمانان جهان را پس‌ازمسابقات جهانی به تهران دعوت‌کندتا درمدت زمان‌باقیمانده این گروه حریفان تمرینی نفرات ملی‌ایران باشند، باحتمال زیاد هدایت و رهبری هریک از قهرمانان ایرانی در مسابقات شمشیربازی بازیهای آسیائی برعهده‌یکی‌از قهرمانان برگزیده جهان که به تهران می‌آیند خواهد بود .

مسابقات شمشیربازی که‌برای اولین‌باردر بازیهای آسیائی‌انجام میپذیرد به خاطر حضور چین وهمچنین مدعیان شناخته‌شده‌ای چون کره شمالی ، کره جنوبی، ژاپن ، اسرائیل ، چین وایران ازهیجان‌واهمیت‌خاصی‌برخوردار است .

تلویزیون بر جام جهان نما

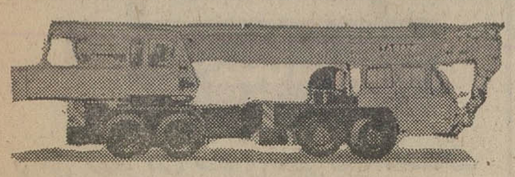

جرثقیل تادانو TADANO
جرثقیل‌از۵۰۰ کیلو تا ۷۵ تن تلسکوپی هیدرولیک باوینچ
نماینده انحصاری : شرکت‌ارکان ماشین، آیزنهاورمقابل دانشگاه آریامهر شماره ۶۲۸ تلفن ۸۸ـ۹۵۰۰۸۵ ـ ۹۵۸۵۵۵

تصفیه آب استخر
دستگاه تمام ساخت امریکا دست اول ۴۵۰۰ تومان
شرکت باندور تلفن ۲ـ۸۳۸۱۹۱

یک دنیا زیبائی وشکوه زیر پایتان میگسترد
هولت مکالئوم
شرکت مکالئوم ایران
خیابان شاه ساختمان آلومینیوم
تلفنهای ۶۶۰۲۰۱ـ۶۶۰۰۳۵

اتومبیل برقی
مینی رولز
نمایشگاه انحصاری مینی رولز
تلفن ۶۲۸۶۴۲
جنوب میدان ایران نوین (آریامهر) شماره ۶۴

ازفردا صبح در گروه ممتاز سینمائی پایتخت
آسیا ـ شهوند ـ دیانا ـ لیدو ـ نپتون ـ ژاله
ادئون ـ توسکا ـ المپیا ـ چرخ فلک ـ پاسارگاد
فیروزه ... ایفل ونادر

سینما شهوند علاوه بر برنامه‌فیلم کوتاه رنگی «آب» را نمایش میدهد
همزمان با تهران در شهرستانهای ★اصفهان(نقش جهان ـ همایون ـ مهر) ★آبادان (ایران ـ خورشید ـ متروپل) ★مشهد (متروپل ـ سانترال) ★ شیراز (پارس ـ سعدی) ★تبریز (متروپل ـ کریستال) ★رشت (کوروش) ★کرمانشاه (آتلانتیک) ★اهواز(آریا) ★بندرپهلوی (ایران) ★قم(دروازه‌طلائی) ★قزوین(آریا)

بالابرهای اد.ام.فیات
دیزلی ـ بنزینی ـ الکتریکی ـ بظرفیت های مختلف
FIAT
شرکت سهامی پارت موتور سعدی جنوبی ۵۸۸ تلفن ۹ـ۳۰۲۲۰۷ همکاری پارتموتور

هفته دوم پر ازدحام وشلوغ
زیرپوست‌شب
بطریقه استریوفونیک
فقط در سینما کاپری
بلیط را قبلا رزرو فرمائید

اخبار، رویدادها، شایعات و گفتگوها در

# بازار سیاست

## برای بشریت چیزی باقی نخواهد ماند

کنفرانس بین‌المللی حقوق دریاها که از ۳۰ خرداد باشرکت نمایندگان ۱۵۰ کشور بمدت ۸ هفته در کاراکاس پایتخت ونزوئلا کار خودرا آغاز میکند در بحث ناظران سیاسی مقام پراهمیتی را دارد. اهمیت کنفرانس کاراکاس دراین است که بایستی در قوانین و مقرراتی تجدیدنظر کند که متعلق به سیصد سال پیش است. مهمترین مسئله تعیین محدوده آب‌های ساحلی هر کشور است. این محدوده باآبهای ملی که در خلیج‌ها و تنگه‌ها و غیره تحت حاکمیت دولت‌ها هستند فرق دارد و مقصود از آب های ساحلی آن قسمت از دریا و اقیانوس‌ها است که موازی باخط ساحلی هرکشور قرار دارد. کنفرانس کاراکاس بااین تفاهم که هرکشور ساحلی چنین پهنه‌ای از دریا را باید بعنوان قسمتی از خاک خود بداند آغاز بکار میکند. براساس مقررات و قوانین تاریخی دریاها، این محدوده ۳مایل است. منطق ۳مایل ناشی از شعاع عمل توپ‌های ساحلی درگذشته ودلیل داشتن این محدوده آبی دفاع ازآن بود. اما در سالهای اخیر بسیاری از کشورهااین محدوده را با هدف‌های نظامی و اقتصادی وسعت داده‌اند. در کاراکاس باید تصمیم گرفته شود که این محدوده چقدر باید‌باشد و تازمانیکه نسبت به این موضوع اخذ تصمیم نشود بحث درباره تعلق مالکیت منابع بستر وزیر بستر دریاها به بشریت بی فایده است. هدف این است که منابع غنی بستر و زیر بستر دریاها بعنوان میراث مشترک بشریت ومتعلق بههمه افراد جامعه بشری تلقی گردد ویک سازمان بین‌المللی از منابع موجود در اعماق دریاها بنفع بشریت بهره‌برداری کند. قسمت اعظم این منابع در محدوده ۳۰۰ مایلی از سواحل دریاها و اقیانوس‌ها قرار دارد واگر قرار باشد کشورها تا ۲۰۰ مایل آنرا در مالکیت خود قرار دهند برای «بشریت» دیگر چیزی باقی نخواهد ماند. از مجموعه شواهد میتوان پیش‌بینی کرد که کنفرانس کاراکاس نسبت به محدوده ۲۰۰ مایل اخذ تصمیم کند. ایران در ردیف کشور هائی است که طرفدار محدوده پنجاه میلی است.

## ۵۰۰ سال ارتباط ایران ولهستان

ایران و لهستان پانصدمین سالگرد تاسیس روابط خویش را جشن میگیرند. پنج قرن ارتباطی که پشتوانه دوستی و مراوده صمیمانه دو ملت کهنسال است. لهستان یکی ازچندین کشورهائی است‌که ایران روابطی این‌چنین کهن باآن داشته است. پرتغال‌و اسپانیا در صدر این لیست نسبتا طولانی قرار دارند. آلمان، اطریش، فرانسه، انگلیس، روسیه، عثمانی، هند، بیرمانی، ونیز ودربار پاپ از جمله دیگر موجودیت‌های سیاسی‌اند که ایران با آنان روابط چند قرنی داشته است. لهستان در قرون گذشته همواره سرراه نمایندگان سیاسی ایران به‌اروپا قرار داشت دولت های عثمانی، عبور نمایندگان دربار ایران را از جنوب اجازه نمی دادند واز این‌رو اغلب رفت آمدها از شمال و روسیه صورت می گرفت و همین عامل لهستان را در شبکه مناسبات بین‌المللی و تاریخی ایران قرار داد. مناسبات پانصد ساله ایران و لهستان باتوجه به‌سابقه روابط مللی که مبداء تاریخی موجودیت یا پیوستگی های آنان با همسایگانشان از نیم‌قرن تجاوز نمیکند، نشانه‌ای ازآگاهی و ارزشی است‌که‌ایران‌ولهستان برای مناسبات وسیع دومملت صاحب فرهنگ و تمدن خود قائلند. بسال ۱۲۸۱ (۱۶۰۶) حضور نماینده مخصوص پادشاه لهستان دردربارایران، آغاز ایجاد مناسبات دو کشور درسطح عالی بود. وجو مشترک تاریخی دو ملت ومصائبی که ایران و لهستان درکشاکش حوادث گیتی تحمل کردند و باز توانستند استقلال و آزادی خویش را پاسداری کنند در تحکیم مناسبات ایران و لهستان نقشی موثر داشته است ومیتوان گفت استواری و پایمردی لهستان که یورش ضد انسانی «نازیسم» را سرافرازانه دفع کرد و ایران که بارها در برابر تهاجم بیگانگان ایستادگی کرده است، این دو قوم را بیش از پیش بیکدیگر نزدیک کرده و در پیمودن راه پیروزی ورفاه همگام ساخته است.

## ناشران کتاب مواجه با بحرانند

درآمد محدود کتاب خوانهای ایرانی که اکثر آنها از نظر طبقاتی، دانشجویان و فرهنگیان هستند، کفاف بهای خرید کتاب‌های‌جدید ناشران‌رانمیدهد. ضعف قدرت‌خرید «اهل‌مطالعه» افزایش قیمت‌کاغذ، هزینه گزاف چاپ و مخارج اضافی ناشران، تعادل عرضه و تقاضا را در بازار کتاب بهم زده تا آنجا که ۱۳ تن از ناشران و کتابفروشان تهران ادامه فعالیت خود را در زمینه چاپ و توزیع کتاب تحت شرائط فعلی غیرممکن اعلام کرده‌اند. ۱۳ ناشر تهرانی دیروز به اتحادیه ناشران وکتابفروشان اطلاع دادند که شرایط موجود، آنها را دریک بحران جدی قرار داده است و از دولت خواستند که بااجاد تسهیلاتی امکان ادامه فعالیت آنان‌را فراهم‌سازد. گروهی از ناشران، اساسی‌ترین اقدامات دولت و سازمان های مسئول را معافیت گمرکی از کاغذ وارداتی و اجازه ایجاد یک چاپخانه مجهز با سرمایه ناشران میدانند. یک ناشر کتاب بایرشمردن مشکلات چاپ و انتشار کتاب می‌گوید، درماههای مشابه سال قبل ۶۰۰ کتاب به بازار عرضه شده بود که اکنون بسختی تعداد آثار چاپ شده به ۳۰۰ کتاب میرسد.

## تعطیلات پارلمان و لوایح مهم

بااشاره‌ای که درآئین‌نامه داخلی مجلس سنا شده است، تعطیلات تابستانی این مجلس از روز شنبه اول تیرماه آغاز میشود و اگر سنا روز دوشنبه جلسه علنی داشته باشد، فوق‌العاده و بنابه تقاضای دولت خواهد بود. تعطیلات شورا نیز حداکثر تا دهه دوم تیرماه اعلام میشود و دراین مدت شورا چهار جلسه و سنا دو جلسه علنی فوق‌العاده خواهند داشت. اکنون ازلوایح مهم و مورد احتیاج دولت لوایح مربوط به تشکیل چهار وزارتخانه جدید است. بااینکه قرار بود امروز لایحه اختصاص ۱۲ میلیارد ریال اعتبار جهت کار های عمرانی روستاها و شهرها تقدیم‌مجلس شود، معهذا تقدیم این لایحه به جلسه بعد موکل گردید و با این ترتیب مجلسین تاتصویب نهائی لایحه اعطاء یک پایه و لایحه اعتبارات روستاها و لوایح مربوط به تشکیل وزارتخانه جدید جلسات علنی هفتگی خواهند داشت و فعالیت پارلمان تا دهه دوم تیر ادامه خواهد یافت.

## گرفتاریهای غرب «در بهشت فردا»

نسل جوان شوروی نیزاز مصیبت های اجتماعی کشورهای دیگر جهان- مصون نمانده و براساس گزارش روزنامه لاکروا چاپ فرانسه، دولت شوروی مبارزه‌بااستعمال موادمخدررادر سطح وسیعی گسترش داده است. تعیین ۱۵ سال محکومیت در اردوی کار برای کسانیکه به خرید و حمل مواد مخدر مبادرت کنند، خبر ازنگرانی واهمیت این مسئله درقلب اردوگاه سوسیالیستی میدهد، زیرا چنین مدت‌محکومیتی بعنوان‌سنگین ترین‌مراحل‌مجازات فقط درمورد‌مجرمین سیاسی و دشمنان «خلق» اعمال میشود. جامعه شناسان شوروی هم ازبیان صریح علل بروزاین بحران روانی‌و اجتماعی عاجزمانده‌اند ونمیتوانند دریابند کشوری که «بهشت فردا» رادر برابر چشم نسل های آینده ترسیم میکرد،چطور به گرفتاری بزرگی که بزعم ایدولوژی های حزبی «خاص جامعه‌های غربی است»، دچار شده است. درمقاله روزنامه فرانسوی به نوع مواد مخدری که جوانان استعمال میکنند اشاره شده ولی قدر مسلم نوع آنرا باتوجه به شدت عمل سازمان های دولتی می توان حداقل «حشیش» یا «ماری جوانا» دانست.

● «سویلاساکاسا»، دیپلمات برجسته نیکاراگوئی اگر برای شما نام غیرآشنائی باشد برای اغلب دیپلمات های جهان چهره کاملا آشنائی است. ساکاسا شاید حائز طولانی ترین مدت خدمت دیپلماتیک دریک کشور خارجی باشد و درحالیکه بطور معمول مدت ماموریت یک سفیر در یک کشور خارجی از چهار سال تجاوز نمیکند، ساکاسا باعنوان سفیر نیکاراگوئه اینک ۲۱ سال است که درواشنگتن خدمت میکند و از همین رو سالها است که عنوان مقدم السفرائی را درواشنگتن حائز است. بنابه استدعای اردشیر زاهدی سفیر ایران درواشنگتن، شاهنشاه این دیپلمات نیکاراگوئی را به نشان درجه یک همایون مفتخر فرمودند و مراسم اهداء این نشان طی مراسم خاصی در سفارت ایران درواشنگتن هفته گذشته صورت گرفت و ساکاسا علاوه براین دعوتنامه‌ای به دیدار از ایران دریافت کرد.

● سفیر ایران در صنعا از جمله سفرائی بود که سرهنگ ابراهیم الحمدی‌رهبر کودتای‌اخیریمن شمالی دیروز باآنان‌ملاقات داشت. سفیران لبنان، اردن، هند و سوریه نیز دیروز باالحمدی ملاقات کردند. اینک تقریبا مسلم شده است که رژیم جدید یمن رنگ کاملا راست وراست افراطی داردواین میرساند که مناسبات یمن با اغلب کشورهای حوزه خلیج فارس در دوران رهبری‌جدید به اوج خواهد رسید و صنعا سیاست قاطع‌تری دربرابر تحریکات عوامل کمونیستی درجنوب شبه جزیره عربستان اتخاذ میکند.

# حقوق‌ها تاهزار تومان مالیات نخواهد داشت

نرخ مالیات حقوق تغییرمیکند و معافیت مالیاتی حقوق بگیران کم درآمد بحداقل ۷ وحداکثر ده هزار ریال در ماه افزایش خواهد یافت.

بعلاوه تسهیلات مالیاتی‌دیگری نیز برای این دسته از حقوق بگیران در لایحه اصلاح قانون مالیات‌بردرآمد پیش‌بینی خواهد شد. براساس این تسهیلات مالیات حقوق کارمندان‌برخی‌از مناطق بخشوده خواهد شد.

امروز مقامات مسئول تایید کردند که وزارت امور اقتصادی و دارائی بررسیهای وسیعی را از مرحله تشخیص تا وصول مالیاتها آغاز کرده است. این بررسیها اساس تغییر پاره‌ای از مقررات مالیاتهای مستقیم و غیر مستقیم را تشکیل میدهد.

در این بررسیها همچنین، تعیین حداقل درآمد بدون‌مالیات با توجه به ترقی قیمت‌هاوسطح زندگی مورد تاکید قرار دارد و گروهی از کارشناسان اقتصادی ومالیاتی سرگرم مطالعه وضع قیمت‌ها و هزینه زندگی هستند.

این کارشناسان عقیده دارند، چنانچه حداقل‌حقوق بدون‌مالیات کارمندان دولت از ۵ هزار به ده هزارریال‌افزایش یابدماهیانه بین۱۰تا۱۵میلیون‌تومان وصولی مالیات حقوق را که یکی‌ازمنظم‌ترین وصولیها است، تقلیل خواهد داد.

کارشناسان همچنین اضافه میکنند، در تدوین‌مقررات تازه احتمالا اجرای تسهیلات خاص مالیاتی کارمندان دولت در موردکارمندان بخش خصوصی نیز مورد توجه قرار می‌گیرد و حقوق بگیران بخش خصوصی نیز مانند کارمندان دولت علاوه بر استفاده از معافیت مالیاتی در ازای مقداری از حقوق، ماهیانه فقط ٤ درصد مالیات پرداخت خواهند کرد.

کارمندان دولت هم‌اکنون از تسهیلات‌خاصی برخوردارهستند و ضمن اینکه از معافیت مالیاتی متعارف یعنی پانصد تومان در ماه استفاده میکنند، تحت ضوابطی نسبت به مازاد پانصد تومان، حداقل ٤ و حداکثر ۱۰- درصد مالیات می‌پردازند. این تسهیلات بدنبال تصویب قانون مالیات بردرآمد در اسفند ماه ۱۳۴۵ در کلیه سازمان های دولتی بمورد اجرا درآمد و از سال ٤٦ کارمندان دولت نسبت به حقوق بیش از پانصد تومان تا حدود ٦ هزار تومان درماه مکلف‌به‌پرداخت ٤ درصدمالیات شدندوبراساس قانون ٦۰درصد بقیه استثنائا در مورد پرسنل دولت بخشوده شد.

مقررات فوق تا سال گذشته یعنی سال «۵۱» بقوت خودباقی بودولی از سال ۵۲ در مقررات مالیات‌حقوق کارمندان دولت تغییراتی داده شد که براساس آن مالیات حقوق تا بیست هزار ریال ٤ درصد و از بیست هزار ریال تا ۷۰ هزار تومان حقوق سالیانه ٦ درصد و بیش از آن مطابق نرخ ماده ۱۳٤ قانون مالیات بردرآمد تعیین شد.

دراین‌تغییرات، همچنین تفاوت مالیات حقوق بگیران رسمی و دیگر کارمندانی که از محل اعتبارات عمرانی حقوق دریافت میدارند از میان برداشته شد و قانون‌جدید مقرر داشت، کلیه تسهیلات مالیاتی‌که‌حقوق‌بگیران رسمی‌دروزارتخانه ها وسازمان های دولتی‌از آن برخوردارند، باید درمورد سایر کارمندان در شرکت ها و مجریان طرحهای عمرانی اعمال گردد.

ضمنا براساس این قانون‌کلیه وجوهی که تحت عنوان درآمدو مزایای غیر مستمر به کارمندان پرداخت میگردد، ازاین‌تسهیلات مستثنی شد و پرداخت مزایای غیر مستمر مانند پاداش و اضافه کار ساعتی مشمول اخذ ۱۰ درصد مالیات گردید، در مقابل فوق‌العاده مقطوع و حق شغل و سایر مزایائی که بطور مستمر به کارمند پرداخت می شود، جزو حقوق ماهیانه محسوب‌شدو این نوع دریافتی حقوق کارمند تلقی شد.

این مقررات که از سال‌گذشته بمورد اجرا درآمده است در حداقل‌حقوق‌بدون‌مالیات‌کارمندان تغییری نداده و کماکان حقوق ۵۰۰ تومان‌به بالا ماخذ دریافت مالیات قرار گرفت.

ضوابط فوق و نرخ مالیات حقوق بطور قطع در جدول تازه تغییرمیکندو دراین‌جدول نخست معافیت‌مالیاتی حقوق‌افزایش می یابدوسپس مقدار حقوق مشمول مالیات ٤ درصد نیز از ۲ هزار تومان به ۳ الی ۳ هزار وپانصد تومان در ماه تغییر خواهدکرد.

تغییرمعافیت مالیاتی درمورد صاحبان مشاغل‌هم موثر خواهد بودو اصناف و صاحبان مشاغل از درآمد بدون مالیات بیشتری استفاده خواهند کرد.

بنابراین‌با تدوین لایحه‌اصلاحی قانون مالیات بردرآمد میزان وصولی مالیات از حقوق بگیران و صاحبان مشاغل کاهش می یابد و احتمالا این کاهش از درآمد های‌بیشتر، خاصه‌مودیان حقوقی جبران خواهد شد.

مقامات‌مسئول همچنین اظهار میدارند، میزان مالیات خانوار نیز در تدوین لایحه تازه مورد توجه بوده و تصمیم براین‌است که معافیت مالیاتی متناسب با درآمد خانوار تعیین شود. به عبارت دیگر در مواردی که تعدادافرادشاغل خانوار محدود است، معافیت مالیاتی بیشتری برقرارگردد. تعیین‌چنین مقرراتی امکان میدهد، چنانچه فقط یک نفر درخانوار شاغل باشد از ۲ یا سه مورد معافیت مالیاتی حقوق برخوردار باشند.

## فریزر در روند پنجم بر کواری پیروزشد

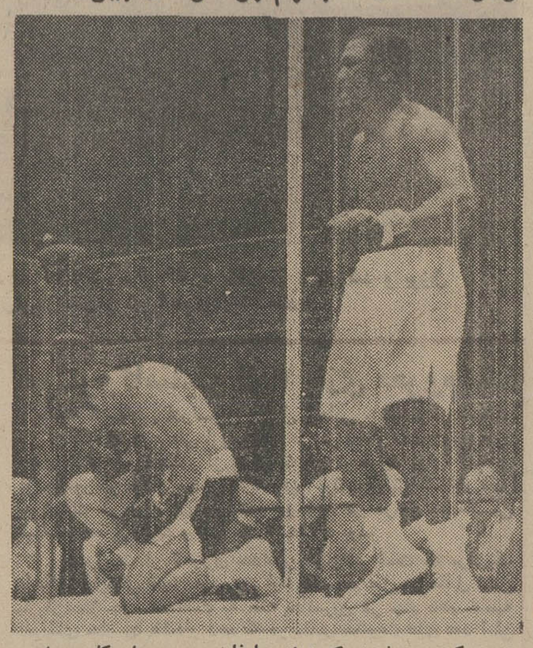

نیویورک - جوفریزر که زمانی با غلبه بر محمدعلی کلی عنوان قهرمانی سنگین‌وزن مشت‌زنی جهان‌را بدست آورده بود در مسابقه‌هیجان انگیز دیشب «مدیسن اسکوییر گاردن» نیویورک برجری کواری غلبه کرد. ضربه سنگین چپ‌فریزر که روی شکم حریف وارد آمد کواری را «ناک‌دان» کرد.بطوری که در عکس دیده میشود جری کواری از فرط درد ناحیه شکمبه زانو درآمده اما فریزر پیروزمند بالای سر او ایستاده است. «عکس رادیوئی اطلاعات»

بامداد امروز بوقت تهران جوفریزر مشت‌زن معروف‌بکس دستهسنگین‌وزن جهان‌درپنجمین روند مسابقه‌اش برابر «جری- کواری» موفق به ناک اوت کردن حریف گردید.

مسابقه قرار بود در ۱۲روند انجام پذیرد ولی در روند پنجم «جولوئی» که کار داوری رابه عهده داشت، مبارزه رایکدقیقه و ۳۷ ثانیه پس از شروع‌روند پنجم بسود فریزر قطع کرد.

این دومین پیروزی «فریزر» مقابل کواری بود. اول بار در سال ۱۹۶۹ دو مشت زن با یکدیگر روبرو شدند که«فریزر» در روند هفتم حریفش را ناک اوت کرد.

برای تماشای این مسابقه ۱۷۹۰۰ تن به سالن مدیسون اسکوئر گاردن‌نیویورک آمده بودند. فریزر ٤۰۰۰۰۰ دلار (۲۸۰۰۰۰۰۰ ریال) و کواری ۲۲۵۰۰۰ (۱۵۷۵۰۰۰۰ ریال) دریافت داشتند.

فریزر پس از مسابقه معتقد بود ضربه‌ای که در چهارمین روند به شکم کواری وارد آورد کار اورا دشوار کرده‌و زمینه شکست حریف را مهیا کرده بود، وی‌همچنین اظهارداشت: من نمی دانم‌چرا ولی فکر می‌کنم در برابر کواری کوبنده‌تراز همیشه ظاهر شدم.

فریزر در مورد کواری ابراز داشت: ما باهم دوستان خوبی هستیم و کواری واقعا یک مرد جنتلمن است.

فریزر همچنین معتقد بود: مبارزه را جولوئی زودتر از اینها میبایستی به نفع اوقطع میکرد.

فریزر طبق گفته خودش و مذاکرات انجام گرفته قراراست با برنده‌دیدارمحمد علی‌-فورمن روبرو گردد.

## دوفیلم ایرانی در جشنواره لبنان برنده شدند

دردومین جشنواره‌ی بین‌المللی فیلم های آموزشی در لبنان، دو فیلم «انکه خیال بافت و آنکه عمل کرد» اثر مرتضی ممیز ـ و «گلباران» اثر علی‌اکبرصادقی ـمحصول کانون پرورش فکری کودکان و نوجوانان، برنده‌ی دو جایزه‌ی اول شدند.

دراین جشنواره ۲۰کشور، و یکصد فیلم شرکت کرده بودند، و از بین این‌فیلم‌ها و این‌کشورها، دو فیلم ذکر شده از ایران، برنده‌ی‌دیپلم برتری گردیدند.

## مقررات ثبت نام‌ومیزان شهریه مدارس شهری

رئیس اداره آموزش و پرورش‌شهر ری مقررات‌شهریه و ثبت نام مدارس این شهرستان را به این شرح‌اعلام کرد:

● کلیه رشته های مختلف درسی دوره دوم متوسطه نظام قدیم (چهارم، پنجم، ششم) دختران مرکز شهر در محل دبیرستان فخر رازی متمرکز خواهد شد واهالی میتوانند در موعدمقرر بدبیرستان فوق‌الذکر مراجعه و برای سال ٥٤ ـ ٥۳ نسبت به ثبت نام فرزندان‌خود برابر شهریه سال قبل اقدام نمایند دبیرستان شهناز پهلوی کوی نهم آبان و دبیرستان‌فرح در کوی سیمان به نحو سابق ثبت نام خواهند کرد.

● کلیه رشته های مختلف درسی دوره دوم متوسطه نظام قدیم (چهارم، پنجم، ششم) پسران مرکز شهر در محل مدرسه‌راهنمائی‌کهریزی‌متمرکز خواهد شد و دانش آموزان میتوانند موقتا در دبیرستان فعلی خود ثبت نام نمایند در نیمه دوم شهریور ماه ۵۳نسبت باعزام آنان بمدرسه کهریزی اقدام خواهد شد. دبیرستان محمدیان کمافی‌السابق نسبت‌به ثبت نام دوره دوم متوسطه در رشته های طبیعی و ریاضی (چهارم و پنجم) برای نظام‌قدیم اقدام خواهد کرد.

● دانش آموزان فارغ ـ التحصیل پسر سال سوم راهنمائی‌تحصیلی کوی سیمان، ابن‌بابویه، چشمه علی که مایل به ثبت نام در شاخه نظری میباشند در محل دبیرستان محمدیان نیز میتوانند ثبت نام نمایند و دبیرستان فوق‌الذکر دارای‌نظام قدیم‌وجدید متوسطه و دوره راهنمائی خواهد بود.

● اهالی‌شهرستان ری‌می‌توانند برای ثبت نام فرزندان خود به نزدیکترین دبستان‌جنب محل سکونت خود مراجعه و بدون پرداخت هیچگونه وجهی باستثناء وجوه‌کتبی‌درسی(کلاس اول ۱۵ ریال، کلاس دوم۲۰ ریال، کلاس سوم ۲۵ ریال، کلاس چهارم ۳۰ ریال، کلاس پنجم ۱۳۵ ریال) در تیر ماه ۵۳ ثبت نام نمایند.

● مدارس‌راهنمائی‌ودبستان های غیر دولتی کمافی‌السابق‌از دانش آموزان خود به ظرفیت سال گذشته بدون دریافت‌هیچ‌گونه وجهی بجز کتب درسی دبستانی ثبت نام خواهند کرد دانش آموزان اضافی میبایدبه مدارس دولتی مراجعه و ثبت نام نمایند.

● شهریه دبیرستان های غیر دولتی که دارای سیکل‌دوم متوسطه‌میباشدباتصویب‌شورای منطقه‌ای بشرح زیر است:

دبیرستان راه دانش کلاس های چهارم و پنجم ۱۰۰۰۰ ریال و کلاس‌ششم متوسطه ۱۳۰۰۰ ریال.

دبیرستان شمس دختران کلاس‌چهارم ۸۰۰۰ ریال وپنجم ۹۰۰۰ ریال و ششم ۱۳۰۰۰ ریال.

دبیرستان گهربخش چهارم ریاضی۱۱۰۰۰ ریال. پنجم ریاضی۱۱۰۰۰ و ششم ریاضی ۱۳۵۰۰ ریال.

دبیرستان شمس شماره یک پسران‌دودوره‌دوم‌متوسطه ۸۰۰۰ ریال.

● شهریه دبیرستان های دولتی در سیکل دوم نظام قدیم و دوره جدید متوسطه نظری با تصویب شورای منطقه‌ای بشرح زیر است.

شهریه ۱۵۰۰ ریال وجوه ورزشی، تمبرکارنامه، پیشاهنگی ۸۰ ریال.

سهم شورای منطقه‌ای ۷۰ ریال‌بیمه‌حوادث دانش آموزان ۱۲۰ریال جمع کل ۱۷۷۰ریال. که بحساب (٦۱٤۹) شورای منطقه‌ای در بانک ملی شهرری واریز خواهند نمود.

در بخشنامه رئیس اداره آموزش‌وپرورش شهر ری‌نحوه ثبت نام در سایر مدارس‌روشن شده است.

## کاهش اعضای انتصابی شوراهای آموزش و پرورش پیشنهاد شد

**درسمینار دویست تن اعضای انتخابی شورا های آموزش و پرورش از احیاء بازرسی های آموزش و پرورش جانبداری شد**

این سمینار که امروز بفعالیت چهار روزه خود در شیراز‌پایان داد، به مسائل مختلف آموزش و پرورش کشور رسیدگی کرد و هر یک ازگروههای چهارگانه آن توصیه هائی کردند.

آقای‌صادق‌یزدانی (ازبوشهر) گفت: «راهنمایان تعلیماتی نمی‌توانند جانشین بازرسان سابق که قانون اساسی‌معارف، و قانون تشکیلات وزارت‌فرهنگ وظایف آنها را مشخص ساخته است شوند. این بازرسان که اغلب سطحی پائین‌تر از رئیس دبیرستان دارند، از روی ضابطه‌انتخاب نشده‌اند وهرچند وقت یکبار، به یک مدرسه سر میزنند و در دفتر بازرسی می‌نویسند: (مدیر ومعلمان‌حاضر و کارها طبق برنامه پیشرفت میکند.)باید بازرسی‌ها را احیاء کنیم تا مسائل حل شود. این بازرسها باید زیر نظر مدیر کل کار کنند تا گزارشهایشان موثر باشد.

**انجمن های‌خانه و مدرسه**

در این سمینار که به پیشنهاد آقای‌نقیب زاده مدیر کل‌وزارت آموزش و پرورش و زیر نظر او تشکیل شده بود، نطق‌های متعددی نیز ایراد شد.

**عوائد**

صدر معاون وزیر آموزش و پرورش در منطقه جنوب شرقی کشور در نطق خود گفت: باید تمرکز بی دلیل و زیاد از حد در پایتخت از میان برود.

**اعضای شوراها**

آقای یغمائی مدیر کل دفتر هماهنگی‌شوراها در نطق‌مفصلی گفت: اینک ۱۸۰ شورای آموزش وپرورش در شهرستان های کوچک و بزرگ تشکیل شده که دوهزار و ۳۰۷ عضو دارد، ولی از این اعضا فقط ۵٤۷ تن انتخابی هستند (کمتر از یک سوم عده کل) و ۸٦۷تن از این اعضاء تحصیلاتی کمتر از دیپلم متوسطه دارند.

این‌اظهارات‌سبب‌شدکه‌پیشنهاد شود عده‌اعضای انتصابی‌شوراها کاهش یابد و نیز هنگام انتخاب اعضاء، به سوابق فرهنگی‌آنها رسیدگی‌شود.

**کمیسیون زمین و خانه**

با توجه به قطع کمک های شهرداری‌پیشنهادشدکه‌کمیسیون ۳٪ منحل وبه‌جای آن‌کمیسیون تهیه زمین و ساختمان و وابسته به شوراها تشکیل شود و با توجه به گسترش آموزش و پرورش و لزوم تهیه ساختمان های جدید و نیز تعمیر اساسی ساختمانهائی که در بیست سال اخیر ساخته شده است نحوه استفاده از اعتبارات عمرانی تغییر یابد و امکان استفاده از این‌اعتبارات برای سالهای‌آینده موثر باشد.

در سمینار به استخدام معلم پیمانی اعتراض شد و گفته‌شد که‌باید معلمان دانشسرائی‌باشند ازطرفی تاکید شد که کلاسهای کارآموزی کوتاه مدت بی فایده است و برای روستاها باید دانشسراهای روستائی بسبک دانشسرای سابق ورامین دایر شوند

## شوراخواستار تجدیدنظر درقوانین راهنمائی ورانندگی شد

در جلسه علنی امروز مجلس شورای ملی یک نماینده مجلس پیشنهاد کرد درقانون راهنمائی و رانندگی تجدید نظر شود و لایحه‌ای با حداعلای بی‌نظری‌و عدالت بین عابرین و رانندگان وسائط نقلیه تهیه و به مجلس پیشنهاد شود.

در همین جلسه که ساعت ۹ بامداد بریاست مهندس عبدالله ریاضی تشکیل گردید چهارتن از نمایندگان مجلس صحبت کردند و هشت لایحه دولت مطرح و پس‌از بحث و بررسی به تصویب رسید.

**در باره کرمان**

● علی اصغر مظهری (نماینده کرمان) طی نطق قبل از دستور باتشریح عظمت استخراج‌معادن مس و ذغال، توصیه کرد که این دو سازمان در برنامه‌ریزی های کلی‌بامقامات محلی‌و مجامع دمکراتیک مشورت کنند و در انجام برنامه های اجتماعی، آموزشی و عمرانی با سرمایه‌گزاری خود سهیم گردند. و افزود با اختصاص اعتبارات عمرانی بیشتر باید قسمتی از برنامه‌های محلی با توجه به امکانات محل عملی گردد و ساختمان سد «راور» می تواند هفتاد هزار هکتار زمین‌را زیر کشت ببرد.

● نماینده کرمان در زمینه راه سازی، اتصال راه‌آهن بکرمان، ایجاد دانشگاه، کمک و تقویت بنیاد فرهنگی ارشام، توسعه عمران روستائی، تبدیل بخش های متعدد به شهرستان و واگذاری زمینهای‌وقفی و دولتی برای خانه‌سازی بمردم به‌تفصیل صحبت کرد و از سازمان‌اوقاف خواست با کمک بیشتربه‌آستانه شاه نعمت‌اله ولی در ماهان کرمان، این شهر توریستی را احیاء نماید.

★ دکتر حسن متین (نماینده بابل) سخنان بیش‌از دستور را به‌بحث در اطراف وضع‌رانندگی و عبور و مرور وسایط نقلیه موتوری در تهران و جاده‌های شمال اختصاص داد و گفت که رابطه بین رانندگان و وسایط نقلیه و عابرین این روزها به صورت وحشتناک درآمده‌است. ناطق افزود اساسا در قوانین ومقررات رانندگی وسایط نقلیه هیچ اشاره‌ای درمورد فرق بین عابر ورانده از لحاظ رعایت و یا عدم رعایت این مقررات وجود ندارد.

ناطق گفت، گاه مشاهده می شود راننده غیرمسئول رابدنبال یک حادثه بازداشت میکنند تادر مراحل بازپرسی، بی تقصیری او ثابت شود درصورتیکه اگر بوسیله افسران راهنمائی و رانندگی‌متخصص، درمحل‌حادثه ثابت شودکه راننده‌مقصرنبوده و قانون به حمایت او میایدو بهیچوجه بازداشت نمیشود.

**پیشنهاد تغییر قانون**

● نماینده بابل‌گفت‌دراثرانقلاب اجتماعی ایران توجه دنیا باین کشور جلب شده و هر روز گروههـا از کشور های جهان بایران می‌آیند. تاچند روزدیگر المپیک آسیائی درایران، برگزار میشود و صدها هزار نفربرای تماشای مسابقات بزرگ جهانی بایران می‌آیند. بنابراین باید توجه داشت که خارجیان با مقررات بین‌المللی عبور ومرور وسایط نقلیه‌عادت و عمل‌کرده‌اند و چنانچه بابعضی بی‌نظمی‌های عابرین یارانندگان متخلف‌برخورد کنند، موجب تاسف ما خواهد بود. بنابراین از دولت تقاضا دارم ترتیبی اتخاذ بفرمایند تابا نظر متخصصین و حقوقدانان کشور اعم از سناتور و نماینده مجلس، قضات، وکلای مجرب دادگستری، جلساتی تشکیل‌شود و قانون عبور و مرور وسایط نقلیه را مورد بررسی و تنقیح قرار دهند.

**تجلیل از دکتر خزائلی**

● علی اصغر شیخ رضائی (نماینده گرمسار) و عضو گروه پارلمانی حزب مردم نطق‌قبل‌از دستور خود را به تجلیل از شادروان دکتر محمد خزائلی اختصاص داد.

وی گفت: مرحوم دکتر خزائلی با تشکیل جمعیت حمایت از نابینایان به تشکل روشندلان پرداخت که مورد توجه‌شاهنشاه آریامهر وشهبانوی محبوب‌قرار گرفت.

شیخ رضائی در دنباله‌سخنان خود گفت: وقتی یک «شومن» البته‌بقول نوگرایان برای‌چندمین بار خلاف‌تمام سنت‌های اخلاقی زندگی خود را بهم میزند در تلویزیون و جراید شرح حال مفصلی ازموضوع مینویسند یا مثلا وقتی یک هنرمند دیده از جهان‌می‌بندد، تلویزیون‌دریادبود وتجلیل از او، برنامه‌های‌ویژه ترتیب میدهد اما وقتی مردی بزرگ و خودساخته ودانشمند چون‌رونانشاددکتر محمدخزائلی دیده از جهان فرو میبندد، هیچ کس یادی از او نمی‌کند.

**گزارشی از سفر**

● دکتر مهرانگیز دولتشاهی (نماینده کرمانشاه) در سخنان قبل‌از دستور خود از سفر به بیروت برای شرکت‌در کنفرانس زنان عرب، گزارشی داد وطی آن برنامه‌اصلی‌کنفرانس مذکور را تشریح کردو گفت دربسیاری از کشور های عربی زن حق انتخاب شدن و انتخاب کردن دارد ولی نمایندگانی در پارلمان ندارند.

# خبرهای کوتاه

**پیام های شاهنشاه ورئیس جمهوری لهستان**

امروز بمناسبت پانصدمین سال برقراری‌روابط بین‌ایران و لهستان پیام هایی بین شاهنشاه آریامهر و حضرت هنریک پابلونسکی رئیس جمهوری لهستان مبادله‌شد. متن پیام شاهنشاه‌وپاسخ رئیس جمهوری لهستان در شماره آینده درج میشود.

**مدیر عامل جدید شرکت واحد**

برطبق رای هیئت مدیره شرکت واحد آقای مصطفی سلطانی بسمت مدیرعامل و رئیس هیئت مدیره شرکت واحد اتوبوسرانی تهران تعیین گردید.

مدیرعامل شرکت واحد پیش‌از این در سمت معاون فنی شرکت و مدیر فنی و موتوری شهرداری انجام وظیفه میکرده است.

**پایان سال تحصیلی دانشگاه**

به مناسبت پایان سال‌تحصیلی دانشگاه تهران از طرف دکتر نهاوندی ضیافتی به شام در باشگاه دانشگاه تهران ترتیب یافت. در این ضیافت چند تن از وزیران‌وروسای دانشگاه‌ها وجمعی ازشخصیت‌های‌مملکتی ودانشگاهی حضور داشتند.

**توسعه بزرگ راه سیدخندان**

ظهر امروز ساختمان های واقع شده در روبروی‌بزرگراه سیدخندان ـ عباس‌آباد به وسیله شهرداری خراب شد. همزمان با آن شهردار اعلام داشت‌که‌زیرسازی این‌بزرگراه در فاصله تهران‌پارس و راه هراز نیز شروع شده‌است.

دکتر نیکپی، شهردارتهران امروز طی گفتگوئی اعلام داشت که بزرگراه سیدخندان از سمت شرق به جاده هراز و از غرب به جاده سوم مربوط میشود.

**گروه باله آمریکائی بتهران می‌آید**

گروه باله‌هارکنس که یکی ازگروه های مشهور باله در آمریکااست به تهران میاید.

این گروه‌دو برنامه‌مختلف در روز های ۱۵ و ۱٦ و ۱۷ تیردرتالار رودکی اجرا خواهد کرد.

ریکاهارکنس سرپرست این گروه علاوه برداشتن مرکز هارکنس در آمریکا که اختصاص به اجرای آثار کلاسیک و مدرن باله دارد دارای‌یک مدرسه مخصوص رقص نیز میباشد.

**۲۸۰ هزار نفر درمان شدند**

٤ هزار نفر از ماموران بهداشتی وزارت بهداری در واحد های ثابت و سیار بهداشتی برای درمان‌بیماران فعالیت گسترده‌ای آغازکردند و ۲۸۰ هزار نفر را جهت درمان مالینی و آزمایشگاهی به مراکز بهداشتی و درمانی فرستادند. وزارت بهداری ضمن اعلام خبر فوق اعلام داشت بدستور وزیربهداری برای پیشگیری از توسعه بیماری های واگیر ورشته‌کن کردن آنها ٤ هزار ماموران بهداشتی فعالیت دامنه‌داری را در زمینه واکسیناسیون- آموزش بهداشت آغاز کرده‌اند.

## ملاقات‌ها

پیش از ظهر امروز آقای آنتونی آرسونز سفیر جدید انگلستان در دربار شاهنشاهی باپروفسور پویان وزیر بهداری ملاقات کرد.

## انتصابات

**دانشیاران جدید دانشگاه**

چند نفر از استادیاران دانشگاه تهران‌بشرح زیر به مقام دانشیاری ارتقاء یافتند.

آقای دکتر حسن ابراهیم زاده به مقام دانشیاری تمام وقت گروه آموزش زبان - شناسی همگانی، آقای دکتر فرامرزبهزادیه مقام‌دانشیاری تمام وقت گروه آموزش زبان های خارجی، آقای دکتر پرویزجامعی‌به مقام‌دانشیاری تمام وقت‌گروه آموزش انگل شناسی بیماریهای قارچی، آقای دکتر مرتضی کتبی به مقام دانشیاری تمام وقت گروه آموزشی جامعه‌شناسی. آقای‌دکتر حبیب‌الله مدرسی موسوی به مقام دانشیاری‌گ

گفت‌وگوی علیرضا طاهرزی با دکتر فون براون پدر موشک و سفرهای فضائی

## فون براون، پرده از ناراحتی‌های روانی فضانوردان آمریکا برداشت

# ایران صاحب مدرن‌ترین و گرانبهاترین ماهواره دنیا میشود

شربت یابستنی خود را زود تمام نکنند. دکتر «فون‌براون» چنان با سادگی شربت آلبالویش رابالذت می نوشد که میزبانش ـ دکتر خسرو ابتهاج ـ به مستخدم خانه‌اشاره میکند تا دومین لیوان رابیش روی پدر موشک و سفر های فضایی بگذارد.

**دکتر «ورنرفون براون» والاترین شخصیت تاریخ دانش فضائی، هم‌اکنون میهمان ما است تا زمینه را برای برتابگرانبها ترین، مجهز ترین و پیشرفته ترین ماهواره جهان فراهم آورد. این ماهواره مدرن و بیمانند، از آن ایران خواهد بود.**

**گفت‌وگو های دکتر «فون براون» دانشمند امریکائی آلمانی الاصل پیرامون این ماهواره استثنائی، با شرفیابی پنجاه دقیقه‌یی او به پیشگاه شاهنشاه آریامهر آغاز شد و در دیدار با آقای نخست وزیر و چند تن از وزیران کابینه هویدا، ادامه یافت.**

**همزمان، دکتر «فون براون» دیروز بعدازظهر در گفتو گویی با روزنامه اطلاعات، علل‌سفرش به تهران، برنامه های فضائی ایران و چگونگی اجراء این برنامه ها را توضیح داد. در حاشیه این گفتوگو، دامنه بحث به بشقاب های پرنده، ساکنان کرات آسمانی، جنگ ابر قدرت ها در فضا و بسیاری نکات جالب دیگر مربوط به مسائل فضائی نیزکشیده شد.**

● انسان در فضا تنها نیست، در کرات آسمانی دیگرهم موجودات زنده هست
● ماهواره مصنوعی، ایران را در صف قدرت های شماره یك دنیا قرار میدهد
● من تاکنون بشقاب‌پرنده‌یی ندیده‌ام ولی وجود بشقاب پرنده‌ها را انکارنمیکنم!
● بیماران روستاها بوسیله تلویزیون، از پایتخت معالجه خواهند شد!

دکتر «ورنر فون براون» با موهای یکدست نقره‌یی صاف و بدقت شانه خورده، وچهره‌یی که جای پای زمان بر آن به چشم میخورد، مرا به یادپدر بزرگها می‌اندازد: به همان اندازه هم مهربان و خونگرم است

پدر موشکهای کهکشان پیما، فاتح ماه و هموارکننده راه انسان برای گشودن کرات آسمانی، لیوان شربتی را که به شیوه ایرانی ساخته‌اند، هرچندگاه یك بار از پیش روی خود برمیدارد و باشوقی کودکانه، جرعه جرعه از آن می‌نوشد، درست مثل بچه‌ها که میکوشند تا شیرینی و

دکتر «فون براون» سیگار نمی‌کشد. پس‌از نزدیك‌به‌چهل سال زندگی در امریکا، کلمه دوم را نگفته، می‌توان فهمید که آلمانی‌الاصل است، یك‌آلمانی ساده، یك‌آدمیزاده مثل میلیارد ها انسان معمولی دیگر ... باتفاوت مختصری در سلولهای مغزی!

دکتر «فون براون» مثل بسیاری از آدمیزادگان معمولی دیگر باید بعد از ظهر حاتما «چرت» بزندو سپس، بعداز ظهر را اگر هوا گرم باشدبا شربت (ازاین پس، شربت هایی که از راه ایرانی درست شده) و اگر هوا سرد است بایك فنجان چای نه چندان

غلیظ پررنك آغاز کند.

### راه طولانی ایران

اما این آدمیزاد معمولی‌می تواند به ایران یاری دهد تا راه صدساله رایکشبه‌بپیماید. ماهواره‌یی که او می‌خواهد برای ایران به فضا بفرستد، بیگمان زندگی ایرانی را دگرگون خواهد کرد.

«ماهواره ایران، پیشرفته‌ترین مظاهر تکنولوژی جهان را در بر خواهد داشت. با این ماهواره، شما میتوانید سرسبزی رابه پاسارگاد، به تخت‌جمشید و به‌سراسر ایران باز گردانید.» کلمات تخت جمشید، پاسارگاد یااصفهان، همانطور به آسانی و روانی‌بر زبان پدر موشك می‌آید که وقتی از ساتورن‌ـ۵ یاد میکند و یا برای «ادوین‌آلدرین» و دیگر فضانوردان، دل می سوزاند:

«تخت‌جمشید، در زمان داریوش بزرك، نگین سبز انگشتری امپراتوری ایران بوده است. آن همه درخت، آن همه سر سبزی چه شد. بر سر بوستان هاو گلستان های شیرازواصفهان چه‌آمد؟» نیازی ندارد تا ازحربه‌کهنه «تعارف» های توخالی میهمانان خارجی برای ستون تاریخ و تمدن ایرانی سود جوید. از تاریخ ایران و تمدن ایران

بخوبی آگاهی دارد، آن‌قدر که چند کتاب را درین باره باعلاقه خوانده باشد:

«گلستان ها و بیشه های ایران را، بیش از هر چیز، دریاچه های نمك سوزاند واز میان برد. این گلستان ها و بیشه های انبوه را میتوان‌بار دیگر ساخت اما فقط به کمك ماهواره.»

وقتی سخن از ماهواره به میان می‌آید، دکتر «فون‌براون» کمی جدیتر میشود، دیگر همان کسی نیست که‌تا چندلحظه پیش، از گلستان‌و بیشه های سرسبز، تقریبا شاعرانه حرف‌میزد:

«ماهواره ایران، جوابگوی همه نیاز های شما خواهدبود: بهداشت، فرهنگ (بیکار با بیسوادی)، کشاورزی، قدرت نظامی، مخابرات و ... و ... »

### قلمروی یك‌ماهواره

بدنبال این اشاره، دکتر «فون‌براون» از دوست و میزبان ایرانیش ـ دکتر خسرو ابتهاج ـ می‌خواهد تا درین زمینه، بیشتر توضیح دهد.

خسرو ابتهاج ـ که یك‌بی احتیاطی در زمستان گذشته، هردو پایش رااسیر گچ کرده‌ـ می‌گوید:

«به کمك این ماهواره، ایران میتواند تمام منابع‌طبیعی مملکت راشناسایی کند،دامنه بیکار با بیسوادی را، تا دور افتاده‌ترین روستاها گسترش دهد. ماهواره ایران درزمینه های بهداشتی‌ودرمانی‌برنامه‌یی پیشرفته رابه اجراء درخواهد آورد که برنامه مشابه آن را از آخر ماه مه گذشته، در ایالت آلاسکای امریکا آغاز کرده‌اند: وقتی کسی در یك نقطه دور افتاده دچارمرضی میشود که برای طبیب محلی غیر قابل علاج است، ماهواره به کمك می شتابد. پزشك محلی، دوربینی دارد که‌با آن وضعیت بیمار خود را به مرکز پزشکی مملکت یا حتی به مرکز پزشکی دنیا مخابره میکند. فورا بوسیله تصویر و گفتار کامل، به‌پزشك محلی گفته خواهد شد که چگونه میتواند بیمارش را از خطر مرك برهاند. پزشك‌محلی کافیست که موبه مو به دستوراتی که از ماهواره می رسد، عمل‌کند تا با راحتی بیمار خودرا شفابخشد.»

### گرسنگی و مرك

برای این سئوال که‌بسیاری میگویند: درحالی که‌بسیاری از انسان ها براثر گرسنگی در آستانه مرك قرار دارند، آیا اختصاص دادن بودجه‌های کلان به تحقیقات فضایی، درست است؟»، دکتر «فون براون» جوابی آماده دارد:

«زمان آن رسیده تابهره برداری از تحقیقات پر خرج فضایی، آغاز شود. باید بگوییم که حتی یك سنت از سرمایه کلانی که در راه دانش فضایی خرج شده، هدر نرفته است.»

بدنبال این جواب قاطع و صریح، «تام ترنر»ـ مدیر کارخانه فرچایلد، سازنده ماهواره ـ که فون براون را همراهی می‌کند، از او می‌خواهد تا قصه «پسرك گرسنه وماهی» رابرای مابگوید. قصه را «فون براون» اینطور شروع می‌کند:

«مردی که دو ماهی از رودخانه گرفته بود به پسرك گرسنه و فقیری رسید که‌می گریست. ماهیگیر دلش به حال پسرك سوخت. یکی از ماهیها رابه او داد ورفت. روز بعد، ماهیگیر دیگری که زنبیلی انباشته ز ماهی های تازه از آب گرفته بود، به همان پسرك فقیر برخورد.

«پسرك فقیر این بار نیز گرسنه بودو می گریست. اما ماهیگیر دوم، برخلاف ماهیگیر اول، حاضر نشدحتی یکی از ماهی های درون زنبیلش رابه پسرك بدهد. در عوض، پسرك رابا خودبه کنار رودخانه بردو به او یاد داد که چگونه ماهی بگیرد تا دیگر گرسنه نماند.

بقیه در صفحه ۱۲

بررسی وضع دارو، تجویز ومصرف آن درایران

# یک آسپرین هم می‌تواند انسانی را بکشد

**خانم‌هائی‌هستندکه روزی ۷ قرص والیوم میخورند وبه خود هم می‌بالند!**

دیروز اعلام شد مردم ایران هر سال ۱۳ میلیارد ریال دارو مصرف می‌کنند. بااین ترتیب، بطور متوسط، هر ایرانی ۴۰۰ ریال از درآمد سالانه خود به‌مصرف دارو میرساند. این رقم در مقایسه بااستانداردهای بین‌المللی رقم کمی است، اما باتوجه به‌این واقعیت که سطح توزیع ومصرف دارو میان مناطق مختلف کشوروگروههای مختلف مردم متعادل نیست، در ضمن نمودار این حقیقت است که بهرحال گروههائی از مردم ما وبخصوص ساکنان تهران در مصرف دارو افراط میکنند.

یخچالها و سطل‌های زباله بسیاری ازخانواده های تهرانی و خانواده‌های پردرآمد شهرهای بزرگ از انواع داروهای نیمه مصرف شده وحتی مصرف نشده انباشته است و در عوض بسیاری دیگر، امکان دسترسی به‌دارو را بحد کافی ندارند ونیز در این محاسبه، مصرف بسیاری از داروهای‌لوکس و گران‌قیمت منظور شده است که تقسیم مجموع این ارقام برجمعیت کل کشور به ۴۰۰ ریال درسال میرسد. جدا از این نقطه نظر، مسئله دارو، برای مردم ما همیشه بصورت یک مسئله روزبوده است ودرهرحال مردم در مقابله با مسئله دارو، خودرا مغبون و حق بجانب احساس می‌کنند. آیاحقیقا دارو در ایران گران است؟ آیا پزشکانی که‌برای هر وعده ملاقات بیمار چندین‌نوع داروهای‌مختلف تجویز میکنند خلاف قاعده‌و اصول پزشکی عمل می‌کنند؟ آیا فروش دارو از جانب داروخانه‌ها بدون مجوز و نسخه پزشک، عملی خلاف اصول بهداشت است؟ آیا مصرف دارو، اثرات بعدی زیانباری برجسم وروان بیمار دارد؟ و خیلی‌از این «آیا»های دیگر همیشه برای مردم ما، مطرح بوده است.

در این گزارش کوشش کردیم تا برای این پرسشها از نقطه نظرهای مختلف پاسخی مناسب بیابیم. اما بهرحال از بیان این واقعیت نیزناگزیریم که اکثریت مردم ما فاقد یک فرهنگ بهداشتی‌هستند ونمیدانند که در مقابله‌با مسئله، دارو، بچه‌نحو تصمیم بگیرند. اگر هیچ یک از این پرسشها در جامعه‌ای مثلا جامعه آمریکا هرگز بصورت یک «معما» جلوه نمی‌کند، بدلیل آنست که مردم این جامعه، در مقابله بااین مسئله حیاتی، با آموزشی که از مدرسه داشته‌اند روبرو میشوند. اما آیا در جامعه ما که هرنفر برای خود یک طبیب سر خود و یکحکیم باشی است، میتوان‌به‌ازبین‌رفتن این «معما» امیدوار بود؟

**در این زمینه‌ها با آقای دکتر مجیدخرسند رئیس سندیکای صنایع داروسازی ایران به‌گفتگو می‌نشینیم.**

**دکتر خرسند ضمن اینکه مصرف سرانه دارو را در کشور ما ناچیز قلمداد می‌کند می‌گوید:**

در این رقم بسیاری از داروهای لوکس‌مثل انواع ویتامین‌ها وداروهای گران‌قیمت را باید ملحوظ‌داشت و باین ترتیب مصرف‌سرانه داروهای معمولی در کشور حتی از رقم ۴۰۰ ریال نیزکمتر خواهد شد. یعنی سطح مصرف دارو در کشور ما حتی از جوامع در حال رشد هم کمتر است‌در حالیکه باتوجه به‌ازدیاد درآمد عمومی به‌برنامه همگانی کردن ورایگان نمودن بهداشت، قطعانیاز کشور به‌دارو، از این‌هم بیشتر خواهد شد.

### علت گرانی دارو

**دکتر خرسند در مورد گرانی دارو در ایران نظر مخالفی دارد و با قاطعیت می‌گوید که دارو در ایران گران نیست بلکه این نسخه بعضی پزشکان است که برای بیمارگران تمام میشود. یک دکتر**

بقیه درصفحه ۱۳

موکت مکالئوم
شرکت مکالئوم ایران خیابان شاه ساختمان آلومینیوم
تلفنهای ۶۶۰۲۰۱-۶۶۰۰۳۵
MEKALEUM.CO.IRAN

تلویزیون سوپرالکترونیک ـ فینگرتاچ

گروندیگ

* بامدار فینگرتاچ مجهزاست وبدین جهت تعویض ایستگاه فقط بااشارهٔ انگشت انجام میشود وهیچ حرکت مکانیکی درآن دخالت ندارد ودرنتیجه این قسمت ازتلویزیون شاهرگزخراب نمیشود
* کانالها قابل تنظیم است ودریچهٔ آن بسته میشود وبدین ترتیب یک قسمت حساس تلویزیون که همیشه براثر دستکاری بچه ها خراب میشداز هرآسیبی محفوظ میماند.
* درمدلهای زیبا عرضه میشود.
* سرویس مجهزآن درسراسرکشور دراختیارشماست

گروندیگ
پیشرفته‌ترین نام درصنایع الکترونیکی
GRUNDIG

اطلاعات ۱۳۰۴

سال چهل وهشتم ـ شماره ۱۴۴۳۴
صاحب امتیاز : عباس مسعودی
زیر نظر : فرهاد مسعودی
محل اداره : خیابان خیام . ساختمان اطلاعات . تهران
تلفن : ۳۱۱۰۷۱ تا ۳۱۱۰۷۹
تلکس : ۲۳۳۶ ـ تلگرافی : اطلاعات ـ تهران

# چین: جوشش تازه انقلابی آغاز شده است

رفقای کمیته انقلاب علنا مورد انتقاد قرار گرفته‌اند

روز شنبه گذشته اوراق بلیغاتی نوظهوری بردیوار های پکن ظاهر شدند. دربرخی از این اوراق کمیته انقلاب شهر پکن مورد حمله قرار گرفته است ودراوراق دیگر، آماج حمله کسانی هستند که اعلامیه های مذکوررا منتشر کرده‌اند. کسانی که کمیته انقلاب پکن رامورد حمله قرار داده‌اند متهم شده‌اند که مشی سیاسی حزب کمونیست چین رانادیده گرفته وآنرا زیرپا گذاشته‌اند. باین ترتیب کار جروبحث درپکن بالا میگیرد و گرچه دراین میان شهر پکن هنوز آرام است ،اما دراین روز ها میتوان متوجه گروه های بزرگی ازمردم شد که نگاه‌هایشان رابه دیوار ها دوخته‌اند تاآخرین تحولات جروبحثی را که درگیر شده است دنبال کنند.

خبرنگار خبرگزاری فرانسه از قول اشخاص و مسافرانی که از شهرستان های مختلف چین به پکن میایند گزارش داده‌است که دربسیاری از شهر ها ظهور روزنامه های دیواری متعددبه عارضه دامنه‌داری تبدیل شده‌است . دراین روزنامه ها بطور آشکار تقاضا میشود که فلان «دارو دسته » یافلان اشخاص معین سرکوب وتارو مار شوند ونبردی که با انقلاب فرهنگی آغاز شده‌است تارسیدن به پیروزی نهائی ادامه یابد . خبرگزاری فرانسه بعد از اشاره به‌شدیدشدن بی‌سابقه مبارزه تبلیغاتی برای بی اعتبار کردن «لین پیائو » و «کنفوسیوس »از قول یک دیپلمات مطلع مقیم پکن‌نوشته است که دولت ومردم چین درنیمه دوم‌سال جاری بسختی گرفتار مشغله اینبوه‌این مبارزات خواهند بود.

**حملاتی که علیه کمیته انقلاب پکن در روزنامه های دیواری نوظهور این شهر عنوان شده است با در نظر گرفتن این نکته که روزنامه‌های دیواری حاوی حملات بردیوار های همان خیابانی نصب شده‌اند که مقر کمیته انقلاب پکن نیز درآن قراردارد، نه تنها از ۸ سال پیش تاکنون رویداد بی سابقه‌ای بشمار میرود بلکه طبق تمام شواهد پیش‌درآمد دوران تازه‌ای در تبلیغات ضد تجدیدنظر طلبی جاری درکشور چین است .**

نکته اخیر حقیقتی است که هیچیک از مردم پکن تردیدی درحقانیت آن به ذهن خودراه نمی دهند. ازروز ۱۳ژوئن که حمله به کمیته انقلاب پکن آغاز شده‌است ، درخیابان های این شهر اجتماع گروه‌های بزرگ مردم کنجکاو که بانگرانی ودرزیر آفتاب داغ پایتخت چین برای خواندن روزنامه های دیواری گرد میایند جلب توجه میکند.

در روزنامه های دیواری «رفقای رهبری کننده کمیته انقلاب» مورد حمله قرار گرفته‌اند. نکته شایان توجه این است که درآن طرف خیابانی که دیوار هایش بارروزنامه های دیواری انتقادکنندگان از کمیته انقلاب آراسته شده‌است در داخل این کمیته تعرض دیگری شکل میگیرد. رهبری کنندگان این تعرض نیز شش نفر از کارگران عضو کمیته هستند که به منظور دفاع از حقوق طبقه‌پرولتاریا به عضویت آن درآمده‌اند. آنها باجسارتی که تاکنون سابقه نداشته است کارشهرداری پکن‌را مورد انتقاد قرار میدهند و خواستار زیروزبر شدن تمامی سازمان وتشکیلات و پرسنل آن هستند.

در روزنامه های نوظهور دیواری نیز سرو کارمردم با انتقاد هائی از همین قماش است . در طوماری که از طرف گروهی ازکارگران امضاء شده‌است پرسیده شده که چرا کمیته انقلاب پکن کار خودرا باشایستگی انقلابی انجام نمی دهد. چرا این کمیته که در ۱۹۷۰ تاسیس شده است تاکنون اجازه نداده است تاجلسات بحث و انتقاد برای نقدوبررسی کارهای آن تشکیل شودوشیوه عمل و رهبری کسانی که درراس کمیته قرار دارند با معیار های تفکر انقلابی مورد تجزیه‌و تحلیل قرارگیرد.

**از مندرجات روزنامه های دیواری نشانه هائی از مشابهت با انتقادات وحملاتی که بعدا به طلایه انقلاب فرهنگی تبدیل شدند به چشم میخورد. درواقع بسیاری از شواهد حاکی ازجوش‌و خروشی است که میتواند در آینده‌ای نه‌چندان دور سیل بنیان‌کن دیگری نظیر انقلاب فرهنگی ۸سال قبل درچین به‌حرکت‌درآورد.**

با اینحال در تشخیص‌وجوه این شباهت ها نباید راه مبالغه در پیش‌گرفت . در روزنامه های دیواری که به رهبران و اعضای کمیته انقلاب‌پکن میتازند از این اشخاص بعنوان «رفقای» کمیته انقلاب‌نام برده شده است وانتقادکنندگان‌تاکید میکنند که نیت آنها کمک به رفقای کمیته انقلاب‌است تاآنان را اصلاح کنند.

برای‌این‌که تواما لحن و ماهیت این حملات‌روشن شود بجاست تاخلاصه ترجمه فرانسوی بیانیه‌ای راکه در نکوهش رهبران کمیته انقلاب پکن به امضاءشش کارگر «منتشر شده‌است در اینجانقل کنیم:

در بیانیه چنین می‌خوانیم: «ماکه کارگران عادی هستیم عقیده داریم که مطرح کردن یک پرسش بسیار مهم‌است : **سبب‌چیست که‌کار کمیته انقلاب پیشرفت نمیکند؟ به عقیده ماجواب اینست که رهبران کمیته انقلاب حاضر نمی‌شوند مسائل فاشی از نفوذ افکارلین‌ـ پیائو را در بحث‌های خود مطرح کنند. برخی ازرفقای عضو دستگاه رهبری کننده کمیته انقلاب مدعی هستند که افکار لین پیائو درشهر پکن نفوذی‌نداشته است. در حالیکه لین‌پیائو مصمم بودتا ازهرفرصتی که بدست می آوردبرای درهم‌کوبیدن جناح‌چپ‌افراطی حزب استفاده کند. اکنون سالهاست که درپکن تنها چپ های‌افراطی هستند که‌موردحمله قرار میگیرند. ازتاریخ تشکیل کمیته مرکزی حزب کمونیست جمهوری توده‌ای چین دراوت ۱۹۷۰ تاکنون عملا تمام تبلیغات و انتقاداتی که درکمیته انقلاب‌پکن عنوان شده دارای محتوای حمله به‌چپهای افراطی‌بوده‌است ومادراین مدت هرگز مشاهده‌نکرده‌ایم که حتی یکبار گرایشهای دست راستی مورد انتقاد قرار گیرند .انتقاد نخست ازچپ‌ها درحقیقت به محتوای اصلی نهضتی تبدیل شده‌که در حقیقت‌نام‌و هدف اصلی آن میبایست بی‌اعتبارکردن آموزشهای تجدید نظرطلبانه وگمراه کننده لین‌پیائو بوده‌باشد.**

درجای دیگر از بیانیه گفته شده است که کارگران امضاءکننده این بیانیه بعدازآنکه با کارگران ، دهقانان ودانشجویان مشورت کردند کوشیدند تا انتقاد هایشان رابا رهبران کمیته انقلاب‌پکن در میان نهند اما نه‌تنها بابی اعتنائی آنهاروبرو شدند بلکه در مظان این اتهام قرار گرفتند که به‌اصول ومشی سیاست حزب و به افکار رفیق‌مائوتسه‌تونگ پشت کرده‌اند . کمیته انقلاب پکن حتی طی سالهای اخیر کارگران انگشت شماری راکه نمایندگان گرایشهای چپ‌بودند از عرصه عضویت خود طرد کردوازاین گذشته حتی حاضر نشده‌است‌نامه ها و شکوائیه های کارگرانی راکه بر جنبه‌های مختلف کار کمیته خرده می‌گیرند، بخواند.

**لوموند**

---

مطبوعات فرانسه

## اختلافات فیصل ونیکسون حل نشد

### ملک فیصل معتقد است که بیت‌المقدس به اردن پس داده شود

دیدار کوتاه پرزیدنت نیکسون از جده به ملک فیصل امکان داد تا باردیگر با لحن محکمی درباره حل اختلافات اعراب‌واسرائیل سخن بگوید . پادشاه عربستان سعودی‌تاکید کرده است تا وقتی که بیت‌المقدس و همه سرزمینهای عربی اشغال شده آزاد نگردیده و تا هنگامی که به فلسطینی‌ها اجازه داده نشده است به کانون زندگی خود بازگردند صلح در این منطقه امکان‌پذیر نخواهد بود.

مراسم ورود رئیس جمهوری آمریکا به‌جده برخلاف استقبال پرشوری که در قاهره از وی بعمل آمد بسادگی برگزار شد .

در پایتخت دیپلماتیک عربستان سعودی برخلاف قاهره از طاق‌نصرت‌ها ، از لیموزین روباز و از شعارهای خیرمقدم و بطورکلی از آن شور و هیجان‌فوق‌العاده‌ای‌که مصریها در قاهره و اسکندریه از خود نشان دادند اثری دیده نمیشد .

ملک فیصل که همراه گاردهای شخصی خود از اقامتگاه تابستانی خویش به جده آمده بود در فرودگاه این شهر از نیکسون استقبال کرد و پس از آن سران دو کشوربا یک اتومبیل رولزرویس مشکی فاصله بین فرودگاه و کاخ مهمانها در کنار دریای‌سرخ را بسرعت پیمودند .

البته رشته‌های محکمی که عربستان‌سعودی را به ایالات متحده می‌پیوندد آنقدر محکم است که احتیاجی نبود پانصد هزارساکنین جده برای آنکه رئیس جمهوری‌ایالات‌متحده را تحت تاثیر قرار دهند به خیابانها هجوم بیاورند .

بازهم شک نیست قرارداد همکاری که پرنس فهد معاون دوم نخست‌وزیر و وزیر کشور عربستان سعودی قبلا در واشنگتن امضاء کرده بود نتایج توقف ۲۴ ساعته نیکسون را در جده منعکس میکرد .

با اینحال سفر رئیس جمهوری آمریکا در روابط دوستانه چهل ساله دو کشور که از هنگام اعطای امتیاز نفت به‌آمریکا توسط سلطان عبدالعزیز در سال ۱۹۳۳ مذاکرات وی با پرزیدنت روزولت در سال ۱۹۵۴آغاز شده دارای اهمیت تاریخی است.

تحویل نفت عربستان سعودی به امریکا و فروش‌سلاحهای‌جنگی‌ساخت ایالات متحده به‌عربستان‌سعودی یکی از نشانه های بارز «روابط‌ویژه‌ای» است که بین‌رژیم دست راستی عربستان سعودی‌وامریکای دمکراتیک وجود دارد.

علاوه براین تاکنون هیچ یک از روسای جمهوری‌آمریکابطوررسمی درعربستان‌سعودی مورد پذیرائی قرارنگرفته بودند . درحالی‌که ملک‌سعود‌وملک فیصل بترتیب در سالهای ۱۹۵۷و۱۹۷۱ از واشنگتن دیدن کرده‌بودند. دردورنمای روابط واشنگتن وجده‌تنها یک نقطه سیاه بچشم میخورد وآن اینکه امریکا هنوز از اسرائیل پشتیبانی میکند ، گواینکه اخیرا ازشدت طرفداری واشنگتن ازاسرائیل تاحدی کاسته شده است.

درجنگ رمضان خشم عربستان‌سعودی از کاخ سفید تحریم صدورنفت عربستان‌سعودی به ایالات متحده را که در ماههای ژانویه و فوریه بسیار موثر واقع شد بدنبال داشت .

**ملک فیصل در مذاکرات دوساعته خود با رئیس جمهوری آمریکاقبل ازهرچیزسرنوشت بیت‌المقدس را مطرح ساخت .**

**چه تنها آرزوی پادشاه عربستان سعودی این است که روزی بتواند برای ادای‌نماز در مسجدالاقصی و مسجدعمر به‌بیت‌المقدس برود .**

**پادشاه عربستان سعودی اصرار دارد که شهر قدیمی بیت‌المقدس به اردن پس داده شود درحالیکه امریکا معتقد است که اساسنامه جدیدی برای این‌شهر مقدس‌تنظیم گردد .**

**باین ترتیب دیدار رسمی پرزیدنت نیکسون نتوانسته است اختلافات اساسی را که بین واشنگتن و جده وجود دارد از بین ببرد و ظاهرا سران دو کشور برای آنکه مسائل مورد اختلاف در اعلامیه امریکا و عربستان سعودی منعکس نشود از صدوراعلامیه‌نهائی پس از پایان مذاکرات خودداری کرده‌اند .**

**ظاهرا بین امریکا و عربستان سعودی در سه مورد اختلاف نظر وجود دارد : مسئله بیت‌المقدس، حقوق ملت‌فلسطین وعقب‌نشینی کامل اسرائیل از سرزمین‌های اشغالی .**

**درمورد بیت‌المقدس همانطور که گفته شد ملک‌فیصل صریحا به نیکسون گفته است‌که این شهر باید تحت حاکمیت اعراب درآید .**

**امریکا که بیت‌المقدس را به‌عنوان پایتخت اسرائیل برسمیت نمی‌شناسد میکوشد در چهارچوب سازمان ملل متحد راه‌حلی برای سرنوشت بیت‌المقدس پیدا کند .**

**درباره عقب‌نشینی کامل اسرائیل از سرزمین‌های اشغالی ایالات‌متحده معتقد است که باید تغییراتی در مرزهای قبل از ژوئن ۱۹۶۷ اعراب و اسرائیل داده شود درحالیکه ملک فیصل تاکید میکند که اسرائیل تا آخرین وجب باید سرزمین‌های اشغالی را تخلیه کند .**

---

مطبوعات دنیا در اطلاعات

## L'AURORE

### امریکا وفلسطین

سفر رئیس جمهور آمریکا به کشور های عرب و اسرائیل نشان‌دهنده حدوث یک دگرگونی بزرگ‌درسیاست آمریکا در خاورمیانه و در اوضاع این منطقه است . سخنگویان کاخ سفید و ریاست جمهوری آمریکا ( اگر چه هنوز مسئله حقوق ملت فلسطین بطور جدی مطرح نشده است) هم اکنون برای اولین بار صریحا اعتراف می کنند که تا وقتی فلسطینی ها حقوق مشروع خود را باز نیابند نمی توان امیدوار بود که صلحی دایمی در خاورمیانه برقرار شود .

## الثـــورة

### انعکاس گزارش تاراجی در مطبوعات عرب

قهرمانی جنگجویان تنها خبری است در جهان که جای خود را در همه جا باز می‌کند. بهمین جهت قهرمانی جنگجویان عرب سوریه هم نه فقط توجه مطبوعات عرب ، بلکه مطبوعات جهان را بخود جلب کرد .

منصور تاراجی نماینده ویژه موسسه اطلاعات نیز از صحنه های نبرد در جولان دیدن کرد وازاین قهرمانیها سلسله مقالاتی در نشریات این موسسه منتشر کرد .

مجله الاخاء نیز که به زبان عربی از طرف موسسه اطلاعات در تهران منتشر می شود ، این سلسله مقالات را انتشار داد.

منصور تاراجی در این مقالات قهرمانی و ایستادگی ملت و ارتش سوریه را بازگو کرده است .

(روزنامه الثوره آنگاه متن رپورتاژ نماینده اطلاعات را که در الاخاء منتشر شده بود نقل کرده است . علاوه بر الثوره مطبوعات مصر و لبنان نیز قسمت هائی از گزارش نماینده ویژه اطلاعات را منتشر کرده‌اند .)

## اخبار الیـــوم

### دو چشم امریکا

سئوال‌می شود که چرا مصر سیاست و نظرش را نسبت به امریکا عوض کرد ؟

اما مصر ، سیاست و نظرش را عوض نکرده است ، بلکه این امریکا است که سیاست و نظر خود را عوض کرده است .

امریکابا یک چشم، آنهم چشم اسرائیل به خاورمیانه نگاه می کرد .

ما ازآن می خواستیم که با هر دو چشم باین منطقه نگاه کند . لذا امریکا هر دوچشم خود را گشود و دست خود را بسوی ما دراز کرد و وظیفه ما است که دست خویش را دراز گنیم و دستش را بفشاریم .

---

## کاهش مالیات حقوق

سناتور دکترسجادی، افزایش میزان معافیت مالیاتی‌حقوق بگیران راضمن سئوالی عنوان کرده است .

نایب رئیس مجلس سنا درسئوال خود مینویسد:« درسال ۱۳۴۵ که قانون مالیات بردرآمد موردتجدیدنظر واصلاح قرار گرفت درآمد هرهودی نامیزان شصت هزار ریال از پرداخت مالیات معاف‌تلقی شدو بردرآمد زایدبرآن مبلغ نرخ‌مالیات محاسبه واخذمیگردید . بااافزایش هزینه زندگی به نسبت قابل توجه، بموقع اسد ا ه در میزان حداقل معافیت مالیاتی هم‌تجدید نظر شودو آنرا اقلابه دوبرابر مبلغ شصت هزار ریال ترقی دهند».

به‌گمان ما ،این پیشنهاد حقیقت مشهودی را منعکس میکندو شایسته است که ازطرف دولت بانظر مساعد تلقی‌شود. بخصوص که‌تامین موجبات رفاه گروه‌های مختلف مردم‌یکی ازمواداساسی برنامه‌دولت راتشکیل میدهد. بطورکلی، مالیاتها از موثرترین عواملی است که دولت‌برای تعدیل اجتماعی دراختیار دارد وبدر بسیاری موارد میتوان مسائل اجتماعی‌رابا افزایش یاکاهش مالیاتها حل‌و فصل کرد.مثلاوقتی دولت میخواهد سرمایه‌گذاری دررشته‌های بخصوصی‌راکه بیشتر موردنیازکشور است،تشویق کندبرای مدت معینی‌آن‌قسمت را ازمالیات معاف میکند ویا اینکه مالیات آنرابه‌حداقل کاهش میدهد. در مواردی هم اگه بعکس، دولت میخواهد ازتراکم سرمایه ها در رشته بخصوصی ـ فی‌المثل معاملات زمین ـ مانع‌شود مالیات آنرابالا میبرد. این عامل موثر راطبعا درتعدیل و تعادل شرایط زندگی گروه های مختلف‌نیز میتوان به‌کار گرفت.

تورمی‌که درحال‌حاضر حاکم بر اقتصاد جهانی است و متاسفانه آثار نامطلوب خودرا بر زندگی ماتحمیل کرده است جای انکارندارد. درین شرایط ،گروههایی که‌درآمد ثابت دارند طبعا فشار تورم‌و ناستی گرفتن ارزش پول‌رابیش‌از دیگران متحمل میشوندو درعین‌حال هرچه‌درآمد محدودتر باشد تحمل فشار دشوارتر است. بهمین دلیل هم‌طی سالهای اخیر باوجود آنکه درآمد گروه‌های حقوق‌بگیر تاحدودی افزایش یافته،به دربخش دولتی‌وبه دربخش خصوصی این اضافات آنقدر نبوده است که آثارتورم راجبران کندوحقوق‌بگیران حتی قادر بوده باشند زندگی خودرا در سطح مشخصی حفظا کنند.

در سال ۱۳۴۵ هنگامی که اصلاحیه قانون مالیات بردرآمد به تصویب رسیدو جدول موجود مالیات بردرآمد بمرحله اجرا گذارده شد، شش هزار تومان عایدات سالانه راماخذ مالیات بردرآمد قرار دادندو به عبارت دیگر تا پانصدتومان درآمد ماهانه‌را ازمالیات معاف‌دانستند .چنین ارفاقی به معنای آن بود که‌دولت درآمد های کمتر از پانصد تومان را اصولا مستوجب اخذمالیات نمیداند وبه‌اعتبار همین فلسفه نیز،باتوجه به درجه تورم وافزایش هزینه زندگی در سالهای اخیر، امروز تجدید نظر درماخذمالیات بردرآمد وتغییر اشل معافیت ضروری به نظر میرسد.

خوشبختانه ، این پیشنهاد در شرایطی مطرح میشود که دولت ازوضع‌مالی مساعدی برخوردار است‌و خزانه معمورما، اجازه میدهدکه دولت‌ایران برای مقابله باآثار تورم جهانی ، برنامه‌هایی رادر سطح بین‌المللی بموقع‌اجرابگذارد. بنابراین تجدید نظر در پایه معافیت های مالیاتی به نفع گروهی از زحمتکش‌ترین مردم‌که فشار تورم امکان‌توازن دخل‌و خرج‌را از آنها سلب کرده‌است، پیشنهادی عادلانه و منطقی وبهرحال درخور مطالعه بشمار می‌آید.

---

## تغییر سیاست‌ها ، نه افراد

مدیر عامل شرکت واحد استعفا کرد و شهردار پایتخت قول داد که با استفاده از وام بانک جهانی و کمک های سازمان برنامه در وضع شرکت واحد دگرگونی ایجاد خواهد شد .

دعای خیر بدرقه راه مدیر عامل جدید و تحقق وعده خوبان.

اما آیا شهردار پایتخت واقعا معتقد است، تغییر مدیر عامل و وام بانک جهانی و خرید اتوبوس های جدید مشکل شرکت‌واحد و مسئله فقدان یک سیستم صحیح حمل ونقل عمومی را پاسخگو است .

اگر قرار است اساس کار براین تصور استوار باشد ، از هم‌اکنون میتوان پیش بینی کرد که شش ماه ، یکسال دیگر باز انجمن شهر شاهد استعفای مدیر عامل شود و شهردار پایتخت باز بگوید با استفاده از این وام و آن وام در وضع شرکت واحد دگرگونی ایجاد خواهد شد !

طی چند سال اخیر که افزایش درآمد نفت اوضاع اقتصادی مرفهی را برای ایران به ارمغان آورده ، قاعده این است که حداقل به حقیقت این فرضیه پیش پا افتادهو دیرین اقتصادی پی‌برده باشیم : چنانچه پول عامل مهمی در حل مشکلات باشد، عامل منحصر بفرد نیست .

بر واقعیت این منطق که این روز ها در بسیاری ازشئون به ثبوت رسیده این تجربه را نیز بایستی افزود :

تغییر مقامات و افراد در پست های حساس چاره مشکلات نیست . این سیاست های اساسی و طرز تلقی ها است که باید یا تغییر و یا ترفیع یابند .

تجربه نشان خواهد داد که این بار نیز نه پول و نه تغییر مدیر عامل و نه اتوبوس های بهتر و بیشتر درمان دردهای شرکت واحد نخواهند بود .

معمای شرکت واحد بخشی از یک مسئله و درد اساسی و فقدان یک سیستم صحیح حمل‌و نقل عمومی در این پایتخت چهار میلیونی وروبه توسعه است . بنابراین منطقی است که حل آن نیز در قالب و چهار چوب‌این فقدان دنبال شود .

بررسی این حقیقت که گره کور ترافیک پایتخت درشهر پرجمعیت و پر تحرکی چون تهران نتایج منفی و جبران ناپذیر اقتصادی و اجتماعی بدنبال خواهد داشت ، بخودی خود محدوده وسیعی را که باید در آن مسئله شرکت واحد بررسی شود روشن می سازد .

آیا براستی موقع این کار فرا نرسیده است ؟

---

## انفجار بمب در پارلمان انگلیس

انفجاربمب درمحل ساختمان مجلس‌عوام انگلیس‌تازه‌ترین اقدامی است که کاتولیکهای ایرلندی برای کشاندن مبارزه به داخل انگلستان وبه‌قلب‌لندن به‌آن دست‌زده‌اند. هفته گذشته یکی‌از اعضای‌ارتش‌سری ایرلند شمالی که‌از مدتی قبل دست به اعتصاب غذا زده بود درزندان درگذشت . کاتولیکهای ایرلندی مرگ‌اورا قتل عمد ازطرف‌دولت انگلیس خواندند واخطار کردند که‌انتقام مرگ‌اورا خواهند گرفت.

انگلیسی ها علیرغم حوادث‌خونین ایرلند ، کمترخواسته‌اند که‌باین حوادث توجه‌جدی داشته باشند. باین دلیل‌است که بلفاست وسایر شهرهای ایرلندشمالی سالهاست در آتش‌عملیات تروریستی میسوزد ، بی‌آنکه چاره‌ای برای‌آن اندیشیده شود.

آیا اکنون که مقرقانون‌گزاری انگلیس‌هدف بمب قرار گرفته اوضاع تغییر خواهد کرد؟

مسئله این‌است که اقلیت کاتولیک ایرلند شمالی‌خواستار خروج انگلستان ازاین سرزمین و وحدت دوایرلند است. اما اکثریت پروتستان با اتکاء به‌حمایت انگلستان تمامی کانون های‌قدرت‌سیاسی و اقتصادی ایرلندشمالی رابخود اختصاص داده‌و باهرگونه تغییر وضع مخالفت میورزد. کمتر از یکماه قبل که سخن ازتصمیم انگلیس‌برای مشارکت دادن کاتولیک ها درامر حکومت درایرلند شمالی بمیان آمد، همین‌پروتستان ها با اعتصاب عمومی خود اوضاع‌رابحالت فلج کامل درآوردند و هنگامی که خطر یک‌جنگ خونین وتمام‌عیار داخلی بیش‌از پیش نزدیک میشد، حکومت محلی سرنگون شد. پس از آن بار دیگر سیاستمداران انگلیس اوضاع رابحال خود رها کردند تاماجرای مرگ «مایکل کوهان» درزندان واعتصاب غذای‌طولانی خواهران «پریس» باردیگر ابتکارعمل رادردست کاتولیکها قرار داد و سرانجام کاربه انفجار بمب در پارلمان انگلیس کشید.

دراین اواخر تعداد انگلیسی‌هائی که خواستار خروج‌ارتش انگلیس از ایرلند شمالی‌ورهاکردن ایرلندیها بحال‌خودشان هستند پیوسته افزایش می‌یابد. اما مسئله اینست که دولت انگلیس چه زمانی یک سیاست منطقی وعملی درمورد ایرلند در پیش خواهد گرفت ؟

---

درباره آزمایشهای اتمی فرانسه از: اکسپرس

نوشته : ژان‌ژاک‌سروان شرایبر وزیر اخراجی کابینه فرانسه

## چرا از کابینه اخراجم کردند؟

ژان ژاک سروان شرایبر

ژان ژاک سروان شرایبر ، صاحب امتیاز مجله اکسپرس در اوایل ژوئن جاری در حالی که بیش از دو هفته از منصوب شدن‌وی بعنوان وزیر اصلاحات در دولت جدید فرانسه نمیگذشت ناگهان از کار برکنار شد . وی یک روز قبل از برکنار شدن ، در یک کنفرانس مطبوعاتی با از سر گرفته شدن آزمایش های اتمی فرانسه در اقیانوس آرام مخالفت کرده بود .

آنچه که در زیر می‌آید توضیحاتی است که شرایبر در باره بر کناری خود از عضویت در کابینه فرانسه و درمورد دلایل مخالفتش با آزمایش های اتمی این کشور بیان کرده است .

**۱ـ مسئله اساسی :**

من عقیده خود را در حدود سه هفته پیش برای رئیس جمهوری فرانسه بیان کردم . به احترام تولد یک عصر جدید در سیاست فرانسه باید غرش آزمایش های اتمی این کشور خاموش شود . این خاموشی را بدلایل مربوط به نزاکت یا اخلاق توصیه نمیکنم ،دلایل من واقعا جنبه های انسانی دارند . این دلایل کدامند ؟

الف ـ قبل از هرچیز در این دلایل پای مسئله حیاتی اولویت های مالی و اقتصادی و سیاسی در میان است .

در زمانی‌که قرار است از فرانسویان بخواهند که جد و جهدو فداکاری کنند و محدودیت ها و مشقت های تازه ای را بخاطر دست یافتن به هدفهای یک آینده بهتر بپذیرند،شایسته نیست که درچنین زمینه جامعه فرانسوی در صدد برآیند که مردم را به جبر و زور وادار به قبول این دشواریها کنند و توقع کامیاب شدن نیز داشته باشند .

**دولت جدیدی که در فرانسه بر سر کار آمده و شعارخود را دگرگون کردن یک عصر قرار داده است باید با معلق گذاشتن و یا با قطع کامل تمام مخارجی که صرفا بانگیزه ایجاد پرستیژ و حیثیت وبعبارت دیگر تنها برای «آبرو داری» صرف میشوند از تباه کردن بی فایده بیت‌المال خودداری کند و در راهی که مشخص کننده یکی از صفات اصلی حکومت های گلیست بوده است گام بر ندارد .**

در سال های گذشته مواردی پیش آمده که ثابت کرده است انصراف دولت های فرانسه از صرف‌این‌قبیل مخارج کاملا امکان پذیر است . بعنوان مثال برنامه آزمایشهای اتمی فرانسه که برای تابستان ۱۹۶۹ پیش بینی شده بود چهار ماه پس از برگزیده شدن ژرژ پمپیدوی فقید به مقام ریاست جمهوری لغو شد و دولت وقت دلیل این کار را ملاحظات مربوط به دشواری وضع اقتصادی کشور اعلام کرد . مگر نه این است که فرانسه اکنون یکی از بدترین دوران های تحمل‌مشکلات اقتصادی‌خود را میگذراند ؟

ب ـ ثانیا ما نباید خود را نه درمورد جنگ و نه در مورد یک‌عصر گول بزنیم. اگر هدف دولت جدید فرانسه کمک به تحکیم یک حالت صلح جهانی است و اگر نیت ما خدمت به هدفهای هماهنگی و سازگاری و رشد و توسعه است ، بنابراین باید راه رسیدن به این هدفها را نیز بروشنی مشخص کنیم . در این زمینه معتقدات من و ژیسکار دستن‌رئیس جمهور جدید فرانسه با یکدیگر سازگاری دارند . او و من هر یک مقدمه‌ای بر هر یک از دو کتاب از تالیفات یک نویسنده به نام «ساموئل پیزار»نوشته‌ایم که مضمون آنها « اسلحه برای صلح» است . هر دوی ما در مقدمه‌های خود یادآوری کرده‌ایم که بزرگترین خطربرای دنیای امروز جنبه نظامی ندارد . این خطر در ماهیت‌خوداجتماعی ،اقتصادی و انسانی است . در این زمینه است که نبرد بزرگ دوران ما جریان‌دارد . اگر ما در انتخاب اولویتهای اقتصادی و خصوصا مخارج بخش عمومی دچار **اشتباه شویم ، بیم آن خواهد رفت که در ورطه هرج و مرج اقتصادی و پولی اجتماعی و انسانی سقوط کنیم و گرفتار نابسامانیهائی گردیم‌که دربسیاری از کشور های اطرافمان شاهد آن‌هستیم این نا بسامانیها ممکن است در آینده نزدیک فرانسه را نیز تهدید کند .**

**ج ـ و بالاخره پرسش بزرگی مطرح است که مخاطب آن نسل کنونی‌است: فرانسه و اروپا چه نقشی باید بر عهده بگیرند تا با استفاده از تمام وسایل ممکن از مخاطرات درگیر شدن یک کشمکش اتمی بکاهند ؟**

برای اینکه فرانسه سزاوار ایفای چنین نقشی باشد لازم است که قبل از هرچیز بعهد و پیمان های بین‌المللی در زمینه منع و تحریم تسلیحات و آزمایش های اتمی احترام بگذارد . عدم الحاق فرانسه به چهار پیمان جهانی که‌تاکنون در زمینه یاد شده‌به امضاء رسیده است سرمشق خطرناک و ناهنجاری است . اما صرفنظر از قرارداد های بین‌المللی و لزوم رعایت احترام آنها نبایدفراموش کرد که یک فرانسه و اروپای صلح‌امیز باید شالوده قدرت خود را براقتصاد و نظام فریبنده پولی و سرمایه گذاریها و توسعه داخلی و خارجی قرار دهند . برای تحقق بخشیدن به دگرگونی و رستاخیزی کهژیسکار دستن به‌فرانسویان وعده داده است شرایطی وجود دارد که متوقف کردن آزمایشهای اتمی‌فرانسه یکی از آنهاست .

**۲ـ چگونگی ماجرای بر کناری من**

در روز ششم ژوئن به ما گفته بودند که مسئله از سرگرفتن آزمایش های‌اتمی فرانسه برای تابستان ۱۹۷۴ روز دوشنبه دهم ژوئن در جلسه کابینه مطرح خواهد شد .

در این شرایط برای هر یک از وزیران فرانسوی طبیعی بود که اجازه داشته باشد تا نظر خود را بیان کند. من مخصوصا برای اینکه رئیس‌جمهوری فرانسه رابه‌تعمق‌بیشتری وادارم‌نسخه‌ای از کتاب «اسلحه برای صلح» را که بتازگی منتشر شده است ، در اختیارش گذاشتم .

سیاستمداران گلیست و فرماندهان نظامی فرانسه که بیم داشتند تا مبادا به برنامه های آزمایشهای اتمی ۱۹۷۴ لطمه‌ای وارد آید ناگهان مصمم گرفتند که کار را با شتاب آلودگی یکسره‌کنند. از طرف آنها در فشار گذاشتن رئیس جمهوری آغاز شد ، وزارت دفاع ملی از او خواست تا اجازه دهد که انجام آزمایش های هسته‌ای فرانسه‌درا قیانوس آرام از بعد از ظهر روز جمعه (روزی که در فشار گذاشتن ژیسکار دستن‌آغاز شد و روزی که هنوز سه روز تاجلسه معهود کابینه فاصله داشت) امکان پذیر باشد .

سرانجام در روز هشتم ژوئن بدلایل مربوط به مصلحت های نظامی که هیچکس از مردم فرانسه از آن سر در نمی آورد ، اجازه شروع آزمایش های هسته‌ای از ژیسکار دستن تحصیل شد و به عبارت دیگر فرصتی باقی‌نماند که در جلسه هیئت وزیران بحثی در باره این آزمایشها صورت گیرد .

در بعد از ظهر همان روز من در یک مکالمه تلفنی طولانی با ژاک شیراک نخست وزیر ، اعلام کردم که چون‌قرار های مربوط به مطرح کردن قضیه در جلسه کابینه منتفی شده است در نظر دارم یک کنفرانس مطبوعاتی برپا کنم و نظریات‌خودم رادرباره‌آزمایشهای اتمی کشورمان شرح دهم .

نخست وزیر به من جواب داد که میتوانم اینکار را بکنم چون بطور ساده در باره از سر گرفتن آزمایش‌های اتمی فرانسه در اقیانوس آرام با هیئت دولت مشورت نشده است و بنابر این اجرای برنامه آزمایش های یاد شده فی‌نفسه تابع سیاست و تصمیمات دولت سابق خواهد بود .

نخست وزیر و یا رئیس جمهوری فرانسه هیچیک از من نخواستند تا از برپا کردن کنفرانس مطبوعاتی خود در نانسی خودداری کنم . من حتی تردید دارم که نخست وزیر فرانسه آنچه را که در باره تصمیم من از زبان خودم شنیده بود با رئیس جمهوری در میان گذاشته باشد .

**بنابراین کاری که من انجام دادم برخلاف استدلالی که هنگام بر کنارکردنم از مقام وزارت اصلاحات عنوان گردید بهیچوجه عبارت از نقض اصل‌یکپارچگی و همبستگی هیئت دولت نبوده است . یکپارچگی و همبستگی کابینه هنگامی نقض میشود که تصمیمی در کابینه گرفته شده باشد و سپس یکی ازوزیران آنرا نادیده بگیرد .**

اگر به کابینه فرانسه فرصت داده شده بود تا در باره از سر گرفتن‌آزمایش های اتمی بحث کند و تصمیم بگیرد، در این صورت مخالفت من با آزمایش های اتمی میتوانست با معنای پایمال کردن اصل یکپارچگی وهمبستگی‌دولت تلقی شود .

من علیرغم اخراج شدنم از کابینه فرانسه هنوز هم آماده‌ام تا از تغییرات و اصلاحاتی‌که‌ژیسکاردستن به‌فرانسویان وعده‌داده است حمایت کنم، اما اکنون احساس میکنم وظیفه خود را انجام داده‌ام ، لازم میدانم به رئیس جمهوری جدید فرانسه یادآور شوم که او تنها در صورتی خواهد توانست‌به وعده‌هایش عمل کند که اسیر سر پنجه نفوذگلیستها نباشد .

---

## اصغر آقا مشکل مسکن‌را حل می‌کند

هادی‌خرسندی

اصغرآقا میگوید :

ـ هرچه منتظر نشستیم که بیایند مشکل مسکن ما را حل کنند ، دیدیم فایده‌ای ندارد ، این بود که دیروز عصری ، خودمان مشکل مسکن خودمان را حل کردیم .

میگویم :

ـ سپردن کار مردم به دست مردم یعنی همین ! ولی اصغر آقاخان بگو ببینم چطوری یکدفعه با این سرعت مشکل مسکن را حل کرده‌ای ؟ آنهم بدون سمینار و کنفرانس و دریافت حق‌الجلسه و اینجور مخلفات ؟

میگوید :

ـ آقا دیروز عصری ساعت حدود پنج و بیست دقیقه بود که شروع کردیم به حل مشکل مسکن ، سر ساعت پنج و نیم هم قالش‌را کندیم .

ـ اصغرآقاجان‌در

دیدار از انجمن های ادبی پایتخت وگفتگو باشاعران

# آتش بس، شعرنو وکهنه، درانجمن های ادبی

## هرشب درانجمن ادبی بروی شما باز است

ما تهرانی ها اگر دوست داشته باشیم میتوانیم هرشب به یکی از انجمن های ادبی برویم و باگروه های مختلف پایتخت از پیرو جوان، نوپرداز و کهنه ساز آشنا شویم.

در تهران، انجمن های ادبی متعدد وجود دارد که بعضی فعال وبرخی غیرفعال‌اند، بعضی جلسات منظم دارند و بعضی نامنظم. از میان انجمن های ادبی تهران ده انجمن را میتوان فعال و منظم بحساب آورد. جلسات این انجمن هفته‌ای یکبار در شب تشکیل میشود.

«انجمن ایران‌و ترکیه» که‌محمد دیهیم، صاحب امتیاز روزنامه‌ی آذر آبادگان، سرپرستی آنرا عهده‌داراست وبنام انجمن مولوی نیزخوانده میشود، جلسات هفتگی خود را شنبه شب برگزار میکند.

یکشنبه شب دو انجمن جلسه دارند یکی «انجمن قلم» که استاد زین‌العابدین رهنما نویسنده‌ی معروف‌ریاست آنرا بعهده دارد و دیگری «انجمن ادبی سعدی» که‌عدنان مزارعی آنرا اداره مینماید.

دوشنبه شب نیز دو انجمن فعال جلسه دارند، یکی «انجمن کمال» که رئیس آن کمال زین‌الدین است و دیگری «انجمن تهران» که ذکائی بیضائی سرپرست آن است.

سه شنبه شب شعرا در «انجمن ادبی ایران» که سرپرست آن محمد علی‌ناصح است گرد هم می‌آیند.

چهار شنبه شب باز در دو انجمن جلسات شعر خوانی و بحث ادبی برپاست یکی «انجمن آذر آبادگان» که دیهیم رئیس آن است‌ودیگری «انجمن حکیم‌نظامی» که وحید زاده آنرا سرپرستی میکند.

پنجشنبه شب در «انجمن دانشوران» که رئیس آن عادل خلعتبری است و جمعه شب در «کلبه‌ی سعد» درمحضر خانم نوش آفرین سعد، شاعران تهران نشین صدای خودرابگوش یکدیگر میرسانند.

اینها که گفتیم انجمن های هفتگی بود، اما در تهران انجمن های ادبی دیگرهم‌هست که جلسات شعر خوانی درآنها ماهیانه تشکیل میشود، ازاین دسته است «انجمن ادب وهنر زنان ایران»، این انجمن‌با وجودی که یکشنبه شب ها جلسات هفتگی بحث‌وگفتگو دارد ماهی یکبار جلسه‌ی‌شعر خوانی دائر میکند.

رئیس این انجمن که بجز فعالیت ادبی در رشته های گوناگون هنری فعالیت میکند خانم زرین تاج ثمری است.

انجمن ادبی دیگری میشناسیم که سرهنگ دادفر، بانی آن است و جلسات آن ماهی یک بار تشکیل میشود. شعرهائی که دراین انجمن خوانده می شود اغلب دینی و مربوط به مراسم و اعیاد اسلا می است «انجمن ادبی هاتف» که‌هاتفی سرپرست آن است انجمن فصلی است ونقط در تابستان جلسات ماهانه‌ی شعر خوانی دارد.

گذشته ازاین هاانجمن های غیر فعال دیگری رامیشناسیم که بطور نامنظم جلساتی‌دارند «انجمن سخن سنج‌فردوسی» آقای توفانیان، «انجمن‌ناهید» خانم میرهادی و انجمنی که وسیله‌ی خانم‌دکتر مریم‌ساوجی گاهگاه تشکیل میشود.

### درانجمن‌های ادبی چه میکنند

رسم براین بوده است که سرپرست انجمن، شعری از متقدمان رابافتراح میگذاشته‌و شاعران انجمن از آن استقبال میکرده‌اند، یعنی آنان بهمان وزن‌وقافیه و ردیف شعر هائی میگفته‌اند و در جلسات انجمن بنوبت میخوانده‌اند. اما امروز این رسم در همه انجمن ها اجرا نمیشود و بیشتر شاعران انجمن بقرائت شعر هائی‌که به سلیقه‌ی خود در اوزان و قوافی مختلف ساخته‌اند، می‌پردازند.

### قند مکرر

هرگاه شاعری بیتی بخواند که مورد توجه شاعران معتبر حاضر در انجمن‌قرار گیرد و آنان بخواهند از شاعر تکرار آنرا تقاضا کنند، عبارت «قند مکرر» رابر زبان میرانند. این عبارت نمونه خوبی از صرفه‌جوئی از لفظ است زیرا

یکی از جلسات انجمن ادبی حسین شهریار یکی کلبه سعد ـ از چپ براست دکتر نورانی وصال، خانم سعد، محمد از شعرای بلوچستان، دکتر رازانی، عباس فرات.

با این عبارت هم شاعررا تشویق کرده‌اند و باو گفته‌اند که شعرش شیرین است و هم از او خواسته‌اند تا ساخته‌ی خود را دوباره بخواند.

درانجمن‌ها معمولا شاعران بدیهه‌گوی شوخ طبع‌هم حضور دارند و بمناسبت لطیفه‌ها ونکته هائی نیز میگویند.

### شعر که ایمان نیست

کمال‌زین‌الدین رئیس انجمن کمال میگوید: مرحوم عباس‌فرات که انجمن ادبی صائب رااداره میکرد یکی از این شوخ طبعان بود وقتی‌از شاعری میخواست‌که شعری بخواند و شاعر مورد خطاب میگفت شعری‌ندارم میگفت: شعر که ایمان نیست.

امروز انجمن‌های تنها محل عرضه کردن شعر نیست، بلکه گاهگاه در آنجا برنامه‌های‌هنری دیگر نیز اجرا میشود، یکی از کارهای سودمند انجمن این است که از استادان ادب دعوت بعمل میاورند تا برای حاضران در انجمن درباره‌ی مسائل مختلف ادبیات سخنرانی کنند. انجمن کمال در این راه در سالهای‌اخیر فعالیت چشمگیری داشته است و مجموعه‌ای از سخنرانی‌هائی که در این انجمن ایراد شد با عنوان «مجموعه گل» انتشار یافته است.

### انجمن‌های مرده

در سالهای اخیر سه انجمن‌با سابقه ومعروف‌تهران یعنی‌«صائب» و «حافظ» و«ایران و پاکستان» مردند، مرگ این انجمن‌هابدنبال درگذشت مرحومان عباس فرات وملکپور روسای سابق این دو انجمن نخستین اتفاق افتاد و انجمن ایران و پاکستان هم یک سالی هست که دیگر جلساتش برپا نمیشود.

### انجمن‌های باسابقه

از میان این ده پانزده انجمن انجمن‌های «ایران» و«دانشوران» از همه پیرترند، انجمن‌دانشوران پنجاه وسومین سال‌حیات خودرا میگذراند وانجمن ایران در سال ۱۳۳۹ قمری بهمت مرحوم وحید دستگردی و مرحوم ادیب‌السلطنه تاسیس شده و در سال ۱۳۰۴ بنام «انجمن ادبی‌ایران» تغییرنام داده است. یکی از معروفترین روسای این انجمن شاهزاده‌افسر بوده است‌که درهمین‌انجمن بکمک پارسا تویسرکانی ویکی دوتن دیگر سرود شاهنشاهی را ساخته‌اند.

### انجمن‌های ادبی ونوپردازان

کمال زین‌الدین میگوید: در انجمن ماوهمه‌ی انجمن‌های‌ادبی بروی نوپردازان باز است. اما ظاهرا این جماعت خرجشان را از ماجدا کرده‌اند و صحبت ما را خوش نمیدارند. من فکر نمیکنم هیچیک از انجمن‌های ادبی با شعر خوب مخالف‌باشند، بعقیده‌ی ما شعر باید خوب‌باشد، نو وکهنه بودن قالب آن امر دیگری است که بسلیقه‌ی افراد مربوط است.

### آتش بس

هاتفی رئیس انجمن هاتف میگوید: یکی از وظایف بزرگ انجمن های ادبی این است که این تضادی را که به نام جنگ میان کهنه و نو در شعر معاصر وجود دارد، از میان ببرد و میان نو پرداز و کهنه پرداز آشتی دهد. آنان را بهم نزدیک کند، حرفهایشان را برای یکدیگر روشن کند، واقعا جای تاسف است که نوپرداز فهمیده به استادان‌شعر کلاسیک به تازد و استاد کهنه پرداز شاعر نوسرا را تخطئه کند. من فکر میکنم شعر نو و شعر سنتی آنقدر میانشان اختلاف وجود ندارد که نتوانند با هم آشتی کنند.

دیهیم: رئیس انجمن ایران‌و ترکیه، مولوی و انجمن آذرآبادگان میگوید: من خودم شعر کلاسیک را دوست‌دارم و در انجمن آذر آبادگان در قالب های نو شعری خوانده نمیشود. اما در انجمن ایران‌و ترکیه گاهگاه جوانان شعرهای نو میخوانند که مورد قبول بسیاری از حضار واقع میشود. بنظر من اگر شاعری با شعر حافظ و فردوسی آشنائی کافی داشته باشد با موازین ودقایق زبان دری آشنا باشد و درقالب های نو شعر بگوید ایرادی‌بکار او نمیتوان گرفت. من از کار نو پردازانی انتقاد میکنم که گرایش آنان به قالب های نو ناشی از ضعف‌آنان در سرودن شعر ودر قالب‌های کهن است وگرنه شاعری که قصیده‌ی استواری ازاوشنیده باشیم‌شعر نو هم که‌بگویدنااستوار نخواهد بود.

خانم زرین تاج ثمری: رئیس انجمن ادب و هنر زنان ایران میگوید: من بسبک قدما شعر میگویم اما به نوپردازان احترام میگذارم و میدانم که آنان نیز حرفهائی برای گفتن دارند. در انجمن مادوشیزگان جوان‌بیشتر شعر های نو میخوانند و خانم های جا افتاده در قالب های کلاسیک طبع آزمائی میکنند.

از گفتگوهائی که با پاره‌ای از شاعران عضو انجمن ها داشتیم دریافتیم که آنان ازاین بابت که نوپردازان در مقابل انجمن ها «شب شعر» را باب کرده‌اند خرسند نیستند، آنان بما گفتند شاعران نوپرداز می توانستند و میتوانند انجمن‌ها برای بیان نظراتشان وهمبطور ارائه دادن آثارشان استفاده کنند و واقعاگر به‌حرفهایشان ایمان دارند باید بدانند که‌حرف حق را همه جا میتوان زد.

### رونق انجمن‌ها

روسای انجمن ها میگویند کار انجمن ها بیش از گذشته رونق گرفته است و خصوصا جوانها بیش از گذشته در جلسات‌شعر خوانی شرکت میکنند و همین جوانهاهستندکه‌سرانجام جدال نو و کهن را پایان خواهند داد و هماهنگی گذشته را به جامعه‌ی ادب ایران باز خواهند گرداند.

### گلایه‌ها

روسای انجمن ها از استادان ادب گلایه‌دارند که چرا کم به انجمن ها می‌آیند و چرا‌نطور که باید و شاید شاعران‌جوان را راهنمائی نمیکنند.

میگویند محل انجمن ها هر چند وقت یکبار تغییر میکند و بهتر است وزارت فرهنگ وهنر محل های ثابتی را برای انجمن ها در نظر بگیرد.

شاعران جوان یکی دو انجمن پیشنهاد میکردند که‌دولت«خانه شعر» تاسیس کند خانه‌ای که تمام شاعران بتوانند به آنجا رفت و آمد کنند و در آنجا با یکدیگر دیدار نمایند و شعرهایشان‌رابرای هم‌بخوانند.

---

**ستاره بخت شما**

فروردین ـ فرصت‌خوبی‌برای آغاز یک فعالیت پرثمر است.

اردیبهشت ـ در هرگونه بحث و گفتگو بهتر است خونسردی خود را حفظ کنید.

خرداد ـ خواسته خود را مشخص‌کنید یابرای‌رسیدن به‌آن اقدام‌کنید.

تیر ـ درانتظار حادثه مطلوبی باشید.

مرداد ـ با چند غریبه بگومگو خواهید داشت.

شهریور ـ وضع مالی بهتری پیدا می کنید.

مهر ـ دوستی‌هایتان بااطرافیان محکمتر میشود.

آبان ـ با کسی آشنا می‌شوید کهباعث‌موفقیت‌شمامیشود.

آذر ـ خود را فقط در کار یا مسئولیت غرق نکنید.

دی ـ بدوستان‌آزادی‌بیشتری برای ارائه افکار و عقایدشان بدهید.

بهمن ـ از محلی که‌انتظارش‌را ندارید پولی به دستتان میرسد.

اسفند ـ توجه‌به‌منافع‌خودتان دیگران را آزرده خاطر می‌سازد.

---

**برنامه اول**

سه‌شنبه

۱۸ـ۰۰ اخبار
۱۸ـ۰۵ روستائیان ـ زنان روستائی
۱۸ـ۳۰ کودکان ـ کارگاه موسیقی + بچه‌های محل
۱۹ـ۰۰ اخبار ورزشی
۱۹ـ۱۰ چهره ایران
۱۹ـ۳۵ بهداشت
۲۰ـ۰۰ پنجره‌ها
۲۰ـ۳۰ اخبار
۲۱ـ۰۰ سریال‌جدید ـ شعبده‌باز
۲۱ـ۴۵ مسابقه فوتبال جام جهانی ۱۹۷۴ ـ اسکاتلند و برزیل
۲۳ـ۴۵ بیست وچهار ساعت

نیمروز چهارشنبه

۱۲ـ۰۰ اخبار
۱۲ـ۰۵ فیلم مستند
۱۲ـ۳۰ موسیقی ایرانی
۱۳ـ۰۰ سرزمین عجایب
۱۴ـ۰۰ اخبار

**برنامه دوم**

سه‌شنبه

۱۹ـ۳۰ موسیقی وتصویر
۲۰ـ۰۰ اتاق اخبار
۲۰ـ۰۵ ژرمینال
۲۰ـ۴۶ پیشگامان نقاشی مدرن
۲۱ـ۳۰ اخبار از برنامه دوم
۲۲ـ۰۰ لانگ استریت
۲۲ـ۵۰ موسیقی کلاسیک

**تلویزیون آموزشی**

سه‌شنبه

۱۶ـ۰۰ ترانه‌ها و چشم‌اندازها
۱۶ـ۲۵ اعلام برنامه
۱۶ـ۳۰ ریاضی راهنمائی سوم
۱۶ـ۴۵ مثلثات ششم ریاضی (تست)
۱۷ـ۱۰ فیزیک ششم ریاضی (تست)
۱۷ـ۳۵ مثلثات ششم ریاضی (تست)
۱۸ـ۰۰ فیزیک ششم ریاضی (تست)
۱۸ـ۲۵ ترسیمی

چهارشنبه کانال ۷ و ۱۱

۱۵ـ۰۰ علوم
۱۵ـ۳۰ حرفه و فن
۱۶ـ۰۰ دانش پیرامون ما (فیلم مستند)

**تلویزیون امریکا**

سه‌شنبه

۱۶ـ۰۰ خیابان سسام
۱۷ـ۰۰ دنیای جانانان
۱۷ـ۳۰ دنیای دیگر
۱۸ـ۰۰ اخبار
۱۸ـ۳۰ جستجوگران
۱۹ـ۰۰ خانواده پاتریج
۱۹ـ۳۰ داکتاری
۲۰ـ۳۰ شوی دین‌مارتین
۲۱ـ۳۰ سانفورد و پسر
۲۲ـ۰۰ مشروح اخبار
۲۲ـ۱۵ گربه
۲۲ـ۴۰ شوی امشب

کاشی سعدی
پیشرو صنعت سرامیک ایران

موکت مکالئوم
نهایت انتخاب در شکوه و زیبائی
در انواع ساده گلدار و پشت فوم دار
شرکت مکالئوم ایران خیابان شاه ساختمان آلومینیوم تلفنهای ۶۶۰۲۰۱ ـ ۶۶۰۰۳۵

Acadii Language School
مدرسه زبان اکدی
برای تابستان نام نویسی میکند.
۱ـ کلاسهای فشرده تبحر درصحبت‌کردن بزبان انگلیسی (ازمبتدی تا عالی) صبح و عصر.
۲ـ کلاسهای عادی سه روز درهفته روزهای زوج وفرد ـ صبح وعصر
تعداددانشجویان هرکلاس بین ۱۵ تا ۲۰ نفروتدریس بوسیله استادان آمریکائی وایرانی خواهد بود.
ازعلاقمندان خواهشمند است درموردمتد تدریس وکتابهای منحصربااین‌مدرسه از ما سئوال کنید.
آدرس ـ خیابان‌وصال‌شیرازی ـ کمی‌پائین‌تر ازتخت جمشید ـ کوچه ایران‌شماره ۱۵۵ تلفن ۴۲۲۵۷

... واینك چهارزن زیبا و جوان حقایقی را فاش می کنند که میلیونها زن از افشای آن ترس‌دارند...

ازصبح پنجشنبه فقط درسینما

## گلدن‌سیتی

این کاوشی است جسورانه در زندگی عشقی وسکسی زنان امروز امریکائی ـ اقتباس از رمان جنجالی «ایروینگ ـ والاس» نویسنده معروف امریکا

تماشای این فیلم برای اشخاص کمتر از ۱۸ سال ممنوع است
برای رزرو بلیط به گیشه سینما گلدن‌سیتی مراجعه فرمائید

پس از مصرف....
پس گرفته میشود!
محال است که با فیلم رنگی جدید سوپر ۸ آگفاکروم فیلمبرداری کنید وازرنگهای آن لذت نبرید. ما آنقدر به این مطلب اعتقاد داریم که شما میتوانید پس از ظهور در صورتیکه رنگهای آن را نپسندید به ما مراجعه کنید تایك حلقه دیگرسوپر ۸ آگفاکروم در ازای حلقه فیلم قبلی در اختیار شما قرار دهیم. این پیشنهاد فقط تا ۳۱ مرداد ۱۳۵۳ اعتبار دارد.
جدید جدید....
سوپر ۸ آگفاکروم
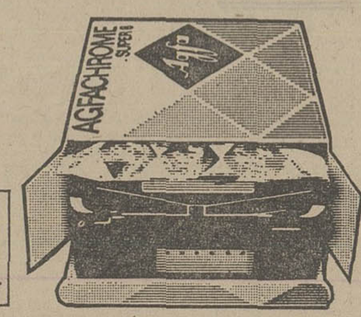


شارداغ مترجم آثار خیام، حافظ:

## برای اولین بار، شعر فارسی را به‌خط لاتین انتشار دادم

رشدی شارداغ نویسنده، شاعر و مترجم بزرگ

«رشدی شارداغ» نویسنده وشاعر ترک، بدعوت دانشگاه تهران به ایران آمده است. او مترجم آثار خیام، حافظ، هاتف اصفهانی به زبان‌ترکی است امروز درباره«همبستگی زبان و ادبیات ایران و ترکیه» در دانشکده ادبیات دانشگاه تهران سخن خواهد گفت.

رشدی‌شارداغ از ۳۰ سال پیش‌به بررسی زبان وادبیات فارسی پرداخت نخستین کار او ترجمه منظوم رباعیات عمر خیام بود، که همین ایام‌چاپ سوم آن از سوی روزنامه ملیت با مقدمه‌ای مفصل و جامع منتشر شده است.

ویژگی این ترجمه در آن است که روبروی اشعارترجمه شده به ترکی، شعر خیام بزبان فارسی، با خط لاتین آمده است، که ظاهرا اولین تجربه در این زمینه است.

شارداغ پس از مسافرتی به ایران، ترجمه شاعرانه‌ای از ترجیع‌بند هاتف اصفهانی را منتشر کرد و بعد دوبیتی های باباطاهر را به نظم ترکی درآورد، سال پیش ۶۳ غزل حافظ را به ترکی ترجمه‌کرد.

شارداغ عاشق ایران‌است و این پنجمین بار است که بگفته خودش: «ایران را زیارت می کند»، او خود را وابسته‌به فرهنگ و ادب‌ایران میداند و بپاس کوشش های ارزنده خود در راه شناسائی ادب ایران در ترکیه، مدال سپاس دریافت داشته است.

این شاعر مترجم بفارسی شیرینی سخن می گوید و فروتنانه می افزاید:

«من فارسی را خوب می نویسم اما خوب نمی توانم سخن بگویم، گفتم مگر نشنیده‌ای که خواجه گفته است:

«ترکان پارسی‌گوی‌بخشندگان عمرند».

آموزش کامپیوتر
CECC
سی. ای. سی
مرکز آموزش شاخص
ثبت‌نام مینماید. شروع کلاسها اول تیرماه
برای دوره‌های برنامه‌نویسی COBOL و RPG
کاخ شمالی ـ بالای بلوار نبش کوچه سمنان پلاك ۴۳ تلفن ۶۲۹۵۸۱

سازمان رادیوتلویزیون ملی ایران
آگهی مزایده
سازمان رادیوتلویزیون ملی ایران تعداد ۴۴ دستگاه خودروهای مختلف اتومبیل جیپ اهو و مینی‌بوس وجیپ شهباز لندرور وژیان خود را ازطریق مزایده بفروش میرساند.
۱ـ علاقمندان میتوانند از تاریخ‌شنبه ۱ تیرماه لغایت چهارشنبه ۵ تیرماه به اتفاق نماینده این سازمان از نزدیك خودروهای مورد فروش رابازدید نمایند.
۲ـ شرکت کنندگان در مزایده باید قبلا مبلغ پنجاه هزارریال بعنوان‌سپرده به‌صندوق سازمان پرداخت وفیش آنرا ضمیمه پیشنهاد نمایند، بدیهی است پیشنهادفاقد سپرده در کمیسیون مزایده مطرح نخواهد گردید.
۳ـ کمیسیون مزایده درساعت۹صبح شنبه ۸ تیر ماه در اداره اموال سازمان واقع درتهران، نبش خیابان آریامهر و امیرآباد تشکیل میشود.
۴ـ تسلیم پیشنهادبمنزله‌اطلاع کامل پیشنهاد دهنده از خصوصیات‌وکیفیات خودروهای موردمزایده‌و نیز کلیه‌مقررات است.
۵ـ سازمان دررد یا قبول یك‌یاکلیه پیشنهاد ها بدون اینکه احتیاج بذکر دلیل باشد مختار است.
۶ـ پرداخت‌هرگونه عوارض‌ومالیات متعلقه بعهده خریدار است.
۷ـ درصورتیکه برنده مزایده ظرف ۵روز پس از اعلام ختم مزایده حاضر بانجام معامله نگردد سپرده وی بنفع سازمان ضبط خواهد شد.
۸ـ خریداران میتوانند به آدرس تهران، نبش‌خیابان آریامهر وامیرآباد، اداره اموال سازمان جهت بازدید خود روها مراجعه نمایند. م‌الف ۵۵۷۷

استخدام در نیروی هوائی شاهنشاهی
نیروی هوائی شاهنشاهی تعدادی داوطلب برای تحصیل در آموزشگاه افسری فنی باشرایط وامتیازات زیر استخدام می‌نماید.
الف ـ شرایط:
۱ـ تابعیت دولت شاهنشاهی ایران و متدین بودن بیکی از ادیان اسلام، مسیحی، کلیمی و زرتشتی.
۲ـ داشتن گواهینامه دوره کامل دبیرستان «ریاضی، طبیعی» و حداقل معدل ۱۵ و داشتن حداکثر سن ۲۴ سال «برای کسانی که خدمت‌زیر پرچم را انجام داده‌اند ۲۵ سال».
۳ـ داشتن صحت مزاج و تناسب اندام‌برابر گواهی بهداری نیروی هوائی و داشتن حداقل‌قد ۱۶۰ سانتیمتر.
۴ـ نداشتن پیشینه بد.
۵ـ نداشتن همسر واولاد و کسان تحت تکفل.
ب ـ حقوق ومزایا:
۱ـ دانشجویان در مدت تحصیل شبانه‌روزی بوده و علاوه‌براین که هزینه‌ای متحمل نمیشوند ماهانه ۳۷۵۰ ریال دریافت خواهند داشت و پس از احراز موفقیت در آزمایشات پایان دوره بدرجه ستوانسومی مفتخر و برابر قانون از ترفیعات‌بعدی بهره‌مند میگردند.
۲ـ اولین حقوق و مزایای افسری در مرکز ۱۶۷۴۵ ریال و در خارج از مرکز حداکثر ۲۸۲۶۵ ریال خواهد بود.
۳ـ افسران از مزایای گوناگون نظیر پس‌انداز تامین آتیه که باکمک وزارت جنگ و بهره حاصله مبلغ آن در صورت ۳۰ سال خدمت به حدود ۳۶۰۰۰۰۰ ریال بالغ میگردد، وام مسکن که با شرایط مناسب واگذار میشود، استفاده از خانه های سازمانی، درمان رایگان خود و خانواده، خرید از فروشگاه های ارتشی با تخفیف قابل ملاحظه و اعزام بدوره های خارج از کشورو غیره بهره‌مند میگردند.
داوطلبان برای استفاده از موقعیت وثبت‌نام میتوانند هرچه زودتر باعین مدرک‌تحصیلی‌و فتوکپی آن عین شناسنامه «عکسدار» و دو برگ‌فتوکپی آزو ۲۲ قطعه عکس ۴×۳ تاتامین احتیاج همه روزه باستثناء تعطیلات رسمی از ساعت ۷ الی ۱۴ در تهران بفرماندهی آموزش های هوائی‌واقع درخیابان دماوند، ایستگاه‌فرودگاه ودرشهرستان ها به پایگاه هاو ایستگاه های هوائی و تیمهای سیار اعزامی مراجعه نمایند.
آ ـ ۸۱۴۳۱
نیروی هوائی‌شاهنشاهی

# بانک ایران و انگلیس

(شرکت سهامی عام)

## ترازنامه در تاریخ ۲۹ اسفند ۱۳۵۲

| ۲۹ اسفند ۱۳۵۱ ریال | دارائی | | ۲۹ اسفند ۱۳۵۲ ریال |
|---|---|---|---|
| ۴۶٫۳۵۱٫۰۱۹ | اسکناس و مسکوک | | ۴۷٫۹۰۰٫۲۳۲ |
| | سپرده نزد بانک مرکزی ایران: | | |
| ۶۲۹٫۷۲۸٫۰۰۰ | سپرده قانونی | ۸۰۶٫۴۴۸٫۰۰۰ | ۸۲۴٫۳۱۳٫۰۷۴ |
| ۳۳٫۱۰۹٫۰۵۶ | سایر سپرده ها | ۱۷٫۸۶۵٫۰۷۴ | |
| ۳۹٫۵۱۷٫۷۲۳ | موجودی نزد بانکهای داخلی | | ۷۴٫۱۲۲٫۲۸۰ |
| ۹۲٫۶۹۴٫۳۳۸ | نقود بیگانه و موجودی نزد بانکهای خارجی | | ۱۲۱٫۵۲۲٫۲۹۳ |
| ۸۴۱٫۴۰۰٫۱۳۶ | | | ۱٫۰۶۷٫۸۵۷٫۸۷۹ |
| ۴۷۶٫۹۴۰٫۰۰۰ | اسناد قرضه دولتی | | ۳۷۰٫۵۲۵٫۰۰۰ |
| ۱٫۱۸۰٫۶۷۴٫۷۳۱ | اسناد تنزیلی و بروات خریداری | | ۱٫۴۱۲٫۲۸۲٫۰۷۱ |
| ۲٫۰۸۱٫۸۲۰٫۹۱۲ | وامها و سایر مطالبات | | ۲٫۴۵۵٫۹۴۱٫۵۲۷ |
| ۳۱٫۵۷۸٫۲۳۹ | سایر دارائیها | | ۳۶٫۴۵۸٫۱۰۶ |
| — | وثایق تملیك شده | | ۱٫۰۲۰٫۰۰۰ |
| ۲٫۰۰۰٫۰۰۰ | مشارکت و سرمایه‌گذاری به بهای تمام شده | | ۲٫۰۰۰٫۰۰۰ |
| ۴٫۰۸۵٫۰۳۱ | اموال منقول به بهای تمام شده پس ازکسر استهلاك | | ۷٫۴۸۶٫۹۶۲ |
| ۶۹٫۰۲۱٫۳۲۲ | اموال غیرمنقول به بهای تمام شده پس ازکسر استهلاك | | ۷۸٫۵۴۶٫۳۹۶ |
| — | سرقفلی پس ازکسر استهلاك | | ۱٫۷۱۰٫۰۰۰ |
| ۴٫۴۸۷٫۵۲۰٫۳۷۱ | | | ۵٫۴۳۳٫۸۲۷٫۹۴۱ |
| ۱٫۱۰۲٫۸۴۴٫۰۷۴ | تعهد مشتریان بابت ضمانتنامه ها و اعتبارات باز شده | | ۱٫۷۶۸٫۴۵۵٫۴۲۷ |
| ۵٫۵۹۰٫۳۶۴٫۴۴۵ | | | ۷٫۲۰۲٫۲۸۳٫۳۶۸ |

رئیس هیئت مدیره و مدیرعامل ـ **عباسقلی نیاری**

مدیر ـ **ارباب رستم گیو**

| ۲۹ اسفند ۱۳۵۱ ریال | بدهی | | ۲۹ اسفند ۱۳۵۱ ریال | ۲۹ اسفند ۱۳۵۲ ریال |
|---|---|---|---|---|
| | سرمایه ثبت شده | | | |
| | ۴۰۰۰۰ سهم ده هزار ریالی که تماماً پرداخت شده | | ۲۰۰٫۰۰۰٫۰۰۰ | ۴۰۰٫۰۰۰٫۰۰۰ |
| | اندوخته قانونی | | ۵۷٫۰۰۰٫۰۰۰ | ۶۵٫۰۰۰٫۰۰۰ |
| | اندوخته عمومی | | ۳٫۰۰۰٫۰۰۰ | ۵٫۰۰۰٫۰۰۰ |
| | مانده حساب سود و زیان | | ۴٫۲۶۵٫۸۹۵ | ۲٫۷۸۶٫۸۳۷ |
| | | | ۲۶۴٫۲۶۵٫۸۹۵ | ۴۷۲٫۷۸۶٫۸۳۷ |
| | بستانکاران : | | | |
| | حسابهای جاری اشخاص و سایر | | | |
| | سپرده‌های دیداری | ۱٫۱۲۸٫۲۱۳٫۲۳۳ | ۸۴۶٫۷۳۴٫۵۷۷ | |
| | تقسیم‌سود | ۳۶٫۰۰۰٫۰۰۰ | ۲۴٫۰۰۰٫۰۰۰ | |
| | حساب بانکها : | | | |
| | بانکهای داخلی | ۱۳٫۰۳۰٫۰۱۱ | ۱۲۳٫۲۶۵٫۵۱۹ | |
| | بانکهای خارجی | ۱۲٫۸۹۵٫۷۷۳ | ۱۷٫۸۴۴٫۲۰۵ | ۲۵٫۹۲۵٫۷۸۴ |
| | سپرده‌های مدت‌دار | | ۲٫۶۷۶٫۹۴۱٫۵۲۱ | ۳٫۱۵۴٫۵۸۳٫۲۲۳ |
| | حسابهای پس‌انداز | | ۳۸۶٫۴۱۸٫۶۱۰ | ۴۲۲٫۱۲۱٫۳۱۴ |
| | سایر بدهی‌ها شامل ذخیره برای | | | |
| | هزینه های اتفاقی | | ۱۳۲٫۳۱۱٫۸۶۰ | ۱۶۳٫۶۰۴٫۰۲۹ |
| | اقلام در راه | | ۱۵٫۷۳۸٫۱۸۴ | ۳۰٫۵۹۳٫۵۲۱ |
| | | | ۴٫۴۸۷٫۵۲۰٫۳۷۱ | ۵٫۴۳۳٫۸۲۷٫۹۴۱ |
| | ضمانتنامه های صادره و اعتبارات بازشده و سایر تعهدات | | ۱٫۱۰۲٫۸۴۴٫۰۷۴ | ۱٫۷۶۸٫۴۵۵٫۴۲۷ |
| ۵٫۵۹۰٫۳۶۴٫۴۴۵ | | | ۵٫۵۹۰٫۳۶۴٫۴۴۵ | ۷٫۲۰۲٫۲۸۳٫۳۶۸ |

**توضیح :**

۱ ـ دارائی و بدهی ارزی بنرخهای رسمی در تاریخ ۲۹ اسفند ۱۳۵۲ تسعیر گردیده است .

۲ ـ سرمایه بانك در سال ۱۳۵۲ با انتشار ۲۰۰۰۰ سهم ده‌هزارریالی به ۴۰۰٫۰۰۰٫۰۰۰ ریال افزایش یافت . به سهام منتشره جدید معادل نصف سود سهام پیشنهادی سالانه تعلق میگیرد .

مدیر و رئیس کل ـ **دبلیو ـ تی ـ واتسن**

حسابدار کل ـ **فرهنگ ایمانی**

# بانک ایران و انگلیس

(شرکت سهامی عام)

## حساب سود و زیان برای سال

منتهی به ۲۹ اسفند ۱۳۵۲

| ۲۹ اسفند ۱۳۵۱ ریال | بدهکار | | ۲۹ اسفند ۱۳۵۲ ریال |
|---|---|---|---|
| ۱۲۳٫۰۶۸٫۳۱۹ | هزینه کل | | ۱۷۰٫۳۷۵٫۵۱۷ |
| ۲۹٫۰۰۰٫۰۰۰ | ذخیره های متفرقه شامل ذخیره احتیاطی | | ۴۳٫۰۰۰٫۰۰۰ |
| | استهلاك | | |
| ۳٫۴۴۶٫۹۴۸ | منقول | ۳٫۸۹۸٫۰۱۹ | |
| — | سرقفلی | ۱۹۰٫۰۰۰ | |
| ۸٫۸۹۹٫۸۳۶ | غیر منقول | ۸٫۸۹۹٫۸۳۶ | ۱۲٫۹۸۷٫۸۵۵ |
| ۳۶٫۳۹۰٫۱۶۲ | مانده نقل بحساب تقسیم سود | | ۴۴٫۵۲۰٫۹۴۲ |
| ۲۰۰٫۸۰۵٫۲۶۵ | | | ۲۷۰٫۸۸۴٫۳۱۴ |

| ۲۹ اسفند ۱۳۵۱ ریال | بستانکار | ۲۹ اسفند ۱۳۵۲ ریال |
|---|---|---|
| ۲۰۰٫۸۰۵٫۲۶۵ | بهره و کارمزد شامل سود معاملات ارزی | ۲۷۰٫۸۸۴٫۳۱۴ |
| ۲۰۰٫۸۰۵٫۲۶۵ | | ۲۷۰٫۸۸۴٫۳۱۴ |

## حساب تقسیم سود برای سال

منتهی به ۲۹ اسفند ۱۳۵۲

| ۲۹ اسفند ۱۳۵۱ ریال | | | ۲۹ اسفند ۱۳۵۲ ریال |
|---|---|---|---|
| | نقل به اندوخته : | | |
| ۷٫۰۰۰٫۰۰۰ | اندوخته قانونی | ۸٫۰۰۰٫۰۰۰ | |
| ۳٫۰۰۰٫۰۰۰ | اندوخته عمومی | ۲٫۰۰۰٫۰۰۰ | |
| ۲۴٫۰۰۰٫۰۰۰ | سود قابل تقسیم (۱۲٪ پس‌ازکسرمالیات) | | ۹۰٫۰۰۰٫۰۰۰ |
| ۴٫۲۶۵٫۸۹۵ | مانده نقل به سال بعد | | ۳۶٫۰۰۰٫۰۰۰ |
| ۳۸٫۲۶۵٫۸۹۵ | | | ۲٫۷۸۶٫۸۳۷ |
| | | | ۴۸٫۷۸۶٫۸۳۷ |

| ۲۹ اسفند ۱۳۵۱ ریال | | ۲۹ اسفند ۱۳۵۲ ریال |
|---|---|---|
| ۳۶٫۳۹۰٫۱۶۲ | سود ویژه نقل از حساب سود و زیان | ۴۴٫۵۲۰٫۹۴۲ |
| ۱٫۸۷۵٫۷۳۳ | مانده نقل از سال قبل | ۴٫۲۶۵٫۸۹۵ |
| ۳۸٫۲۶۵٫۸۹۵ | | ۴۸٫۷۸۶٫۸۳۷ |

## ۴ کلید کنکور ۱۳۵۳

# سئوالات آزمون زبان انگلیسی وهوش (رشته طبیعی)

ظرف سه روز گذشته تعدادی از سئوالات زبان فارسی زبان انگلیسی و هوش کنکورسراسری سال گذشته در رشته طبیعی در صفحات روزنامه اطلاعات برای آگاهی داوطلبان کنکور چاپ شد ودر این شماره به‌درج بقیه‌این سئوالات‌میپردازیم.

در مورد سئوالات هوش ونحوه پاسخ‌گوئی به‌آن تلفن‌هائی از داوطلبان داشتیم که در جواب آنها یادآور میشویم : در پاسخ گوئی به‌این دسته سئوالات آنچه بیش از همه اهمیت دارد ،استفاده صحیح از زمان تعیین شده میباشد نه جوابگفتن به همه سئوالات آن به‌این ترتیب داوطلبانیکه‌برای یافتن پاسخ یکی از سئوالات هوش مدت زیادی‌از وقت خود را صرف میکنند، عملا شانس پاسخ گفتن به همه سئوالات را از دست خواهند داد، باین جهت بهمه داوطلبان توصیه میکنیم درپاسخ به‌سئوالات آزمون‌هوش در صورتیکه به‌سئوال مشکل ویا پیچیده‌ای مواجه شدند ازآن صرفنظر و به بقیه سئوالات بپردازند تا بتوانند طی‌زمانیکه برای این آزمون تعیین شده حداقل یکبار تمام سئوالات داده شده را مرور وجواب‌آنها رابیدا کنند :

۳۴ـ هوشنگ از پرویز بزرگتر است . جمشید ازهوشنگ‌بزرگتر است . پرویز ازجمشید کوچکتر است .
اگر جمله اول و دوم درست باشد ، جمله سوم :
۱ـحتما درست است ۲ـ حتما غلط است .
۳ـ احتمالا درست است. ۴ـ احتمالا غلط است
۳۵ـ نظر به ناظر مانند تاثیر است به :
۱ـ اثر۲ـ آثار ۳ـ موثر ۴ـ تاثر
۳۶ـ سطح به فضا مانند مربع است به :
۱ـ زاویه ۲ـ ضلع ۳ـ مستطیل ۴ـ مکعب
۳۷ـ کدام یک از خصوصیات زیر به شخصیت انسان مربوط است ؟
۱ـ سلامتی ۲ـ جوانی ۳ـ خوش‌بینی ۴ـ فقر
۳۸ـ ضد معدوم چیست ؟
۱ـ موجود ۲ـ مفقود ۳ـ مشهود ۴ـ مرئی
۳۹ـ در واژه کاوشگران چه حرفی سومین حرف طرف چپ حرفی است که درست در میان ک وگ قرار گرفته است
۱ـ الف ۲ـر ۳ـش ۴ـگ
۴۰ـ اگر بهای ۶٫۵ کیلوگرم پرتقال ۱۳ تومان باشد بهای۴٫۵ کیلوگرم پرتقال چندتومان‌خواهد بود ؟
۱ـ۱۰ ۲ـ۹٫۵ ۳ـ۹ ۴ـ۸٫۵
۴۱ـ ساکنان شهرما همه با سوادند . این‌مرد بی‌سواداست. این مرد ساکن شهرما است.
اگر جمله اول و دوم درست باشد ، جمله سوم :
۱ـ حتما درست است ۲ـ حتما غلط است .
۳ـ احتمالادرست‌است۴ـاحتمالا غلط است .
۴۲ـ گفت به خواهد گفت مانند پارسال است به:
۱ـ امروز ۲ـفردا ۳ـامسال ۴ـ سال آینده
۴۳ـ دهکده‌ای که‌روزی‌مسکون بود ، ولی امروز کسی‌در آن ساکن نیست:
۱ـ متروک است ۲ـ معدوم است۳ـ مخروبه است۴ـممنوعه است
۴۴ـ یک استخر همیشه :
۱ـ آب دارد ۲ـ مجرا دارد ۳ـ عمق دارد ۴ـ پله دارد
۴۵ـ زوج به موج مانند خراب است به:
۱ـ آباد ۲ـ سراب ۳ـغرق ۴ـ زور
۴۶ـ از حروفی که درساختمان کلمه باستان شناسی بکار رفته است چند کلمه از کلمات زیررا می‌توان ساخت ؟
بسته اساس نیت‌سندانیس‌انسان نسب نایاب
۱ـ۴ ۲ـ۵ ۳ـ۶ ۴ـ۷
۴۷ـ بعضی‌از کارمندان‌ماتهرانی هستند . بعضی از کارمندان‌ما دیپلمه هستند . بعضی از تهرانی ها دیپلمه هستند.
اگر جمله اول و دوم درست باشد ، جمله سوم :
۱ـ ممکن است درست باشد و ممکن است درست نباشد .
۲ـ غیرممکن‌است‌که‌درست‌باشد.
۳ـ غیر ممکن است که درست نباشد .
۴ـ هیچکدام از جوابهای ۱و۲ و۳ درست نیست .
۴۸ـ کدام یک از لغتهای زیر به لغات‌آرام، متین‌وموقرنزدیکتر است ؟
۱ـ محبوب ۲ـ مهربان ۳ـ هوشمند ۴ـ مودب
۴۹ـ در کلمه تیزهوش‌دوحرفی را که‌تعداد حروف بین آنها مساوی تعداد حروف بین‌همان دو حرف در الفباء است بیدا کنید . کدام یک از این دو حرف درالفباءاول می‌آید ؟
۱ـ ش ۲ـ ز ۳ـ ه ۴ـ و
۵۰ـ یک نوع شربت از ترکیب یک قسمت شهد و دو قسمت‌آب تهیه می‌شود . برای تهیه ۱۸ لیوان از این شربت چند لیوان آب لازم است ؟
۱ـ۱۵ ۲ـ۱۲ ۳ـ۹ ۴ـ۶
۵۱ـ کدام یک از لغتهای زیر شباهت کمتری با سه لغت دیگر دارد ؟
۱ـمهمانی رفتن ۲ـ اجاره‌کردن ۳ـ خریدن ۴ـ فروختن
۵۲ـ در مجموعه اعداد زیر یک غلط وجود دارد . بجای عدد غلط چه عددی باید گذاشت
۲۴ ۲۲ ۱۶ ۱۴ ۱۲ ۶ ۴ ۲
۳۶ ۳۴ ۳۰ ۲۶
۱ـ۲۰ ۲ـ۴۰ ۳ـ۳۲ ۴ـ۳۸
۵۳ـ اگرحروف‌زیر را به عکس ترتیب الفبائی آنها مرتب کنیم ، چه‌حرفی درمرتبه چهارم قرار می‌گیرد؟
ش ک ق ر ع م
۱ـ ک ۲ـ ق ۳ـ ش ۴ـ ع
۵۴ـ ضد اقرار چیست؟
۱ـ امتناع ۲ـ انکار ۳ـ اعتراف ۴ـ اعلام
۵۵ـ هرگاه حروف زیرراروی دیواری مقابل یک آینه‌بنویسیم‌و آنهارادرآینه بخوانیم چندحرف شکل اصلی خودرا حفظ‌میکنند؟
ا ب ج ع ن م ق ل ه و
۱ـ۲ ۲ـ۳ ۳ـ۴ ۴ـ۵
۵۶ـاگر کلمات زیر به منظور ساختن یک جمله درست پس و پیش‌شوند، اولین‌حرف ازسومین کلمه این جمله چه خواهد بود؟
روح برکه بیرونی‌آن جاویدان بودرا است عقیده
۱ـع ۲ـآ ۳ـج ۴ـب
۵۷ـ متر به پارچه مانندکیلو است به:
۱ـوزن ۲ـکتاب ۳ـنفت۴ـبرنج
۵۸ـ فرمان به کمان مانندطبایع است به:
۱ـ صنایع ۲ـ حرمان ۳ـ ضایع ۴ـدمان
۵۹ـ کدام یک از لغتهای زیر مترادف فقر است ؟
۱ـ تنگدستی۲ـ بی‌نیازی۳ـ غربت ۴ـ تواضع
۶۰ـاگر فروشنده‌ای کالائی را که ۶۰ ریال‌خریده‌است به۷۲ریال بفروشد، معادل ۴۰ ریال ازآن کالاراچندریال‌باید بفروشدتابه‌همان نسبت سود ببرد؟
۱ـ۵۰ ۲ـ۴۶ ۳ـ۵۴ ۴ـ۴۸
۶۱ـدرمجموعه اعداد زیر یک غلط وجوددارد. بجای‌عدد غلط چه‌عددی باید گذاشت؟
۴۳ ۳۵ ۳۰ ۲۵ ۲۱ ۱۸ ۱۶ ۱۵
۱ـ۲۹ ۲ـ۳۶ ۳ـ۲۰ ۴ـ۲۴
۶۲ ـاگر کلمات زیر به‌منظور ساختن یک‌جمله‌درست پس‌وپیش شوند اولین حرف‌از سومین کلمه این‌جمله چه‌خواهدبود؟
مستقیم نقطه یک تشکیل کمتر من میدهد دو فاصله بین خط
۱ـ ب ۲ـ ک ۳ـ ف ۴ـ خ .
۶۳ـ کدام یک ازلغتهای زیر شباهت کمتر باسه لغت‌دیگردارد؟
۱ـ زمین ۲ـ هوا ۳ـ صاف ۴ـ درخت
۶۴ـ درمدتی که علی۴۵کیلو متر راه می‌پیماید محمود۳۰ کیلومتر راه می رود. درمدتی که محمود ۴۵ کیلومتر راه‌می‌پیماید،علی چند کیلومتر راه می‌رود؟
۱ـ ۶۰ ۲ـ۶۷٫۵ ۳ـ۷۲ ۴ـ۷۵
۶۵ـ ضد انقباض چیست ؟
۱ـ انسداد۲ـ انعطاف ۳ـ انکسار ۴ـ انبساط
۶۶ـ کدام یک‌ازلغتهای زیربه‌کار کسی که شیوه‌ای نو بوجود می‌آورد اطلاق می‌شود؟
۱ـابداع ۲ـ ایجاد ۳ـابراز ۴ـ اکتشاف
۶۷ـ کدام یک از کلمات زیر شباهت‌کمتری باسه‌کلمه‌دیگر دارد؟
۱ـ بگیر ۲ـبردار ۳ـ بخند۴ـ بنویس
۶۸ـ اگرریسمانی‌راکه‌طول‌آن۶۰متر است به‌نحوی پارمکنیم که طول نکه آن‌پطول‌نکه دیگرشود، طول نکه‌بزرگتر چند متر خواهد بود؟
۱ـ۴۸ ۲ـ۳۲ ۳ـ۴۵ ۴ـ۳۶

متن زیر را به دقت بخوانید و به سؤالهای بعد از آن پاسخ دهید .

**A**

A large group of mice lived in a house. Their old enemy was a big black cat. Even at night it was not safe for the mice to come out of their holes in search of food and they found it hard to get enough to eat. One day the mice met together to try and find a way out of their difficulties. A young mouse suggested in this meeting that a bell should be tied around the cat's neck so that they could hear her coming. But this suggestion was rejected because no mouse was courageous enough to put the bell around the cat's neck.

57. The mice wanted ——
1. to take the cat into their holes.
2. to talk to the cat.
3. to get rid of the cat.
4. to make the cat understand their difficulties.

58. The cat was ——
1. The enemy of the young mouse
2. the friend of the young mouse.
3. the friend of all mice
4. the enemy of all mice

59. The young mouse ——
1. showed more courage than the other mice.
2. put a bell around the cat's neck.
3. suggested a way out of their difficulties.
4. loved the ringing of a bell.

60. The mice did not agree with the suggestion of the young mouse. because ——
1. they were not brave enough
2. the young mouse was too brave for them.
3. they were very brave.
4. they hated bravery.

متن زیر را به دقت بخوانید و به سؤالهای بعد از آن پاسخ دهید.

**B**

The man loved his children but hated himself for having told them a great lie about their mother. She was still alive, living only fifty miles away from the city. She wrote lettres to her children, but these letters were carefully taken away, before they reached them. The man thought that his children suspected that something was wrong, but he did not know how to tell them that their mother was still alive and they could go to see her, if they wanted to. He thought that if his children come to know about their mother, they would be very angry, blame their father and never forgive him.

61. The father was ——
1. an honest man
2. a liar
3. in love with his wife
4. suspicious of his children.

62. The mother ——
1. received letters from her husband.
2. sent letters to her husband.
3. received letters from her children
4. sent letters to her children

63. The man thought his children would not forgive him, —
1. if they knew he hated himself
2. if they knew their mother hated him.
3. if they knew he had not told them the truth about their mother
4. if their mother was still alive.

64. The children knew ——
1. nothing about their mother
2. everything about their mother
3. nothing about their father
4. nothing about themselves

پاسخ سئوالات درصفحه ۱۶ چاپ شده‌است

دنیای‌ورزش‌شنبه‌هامنتشر میشود


تقصیر شماست
که این صندوق
به‌اطریش نمی رود

تامین لوازم خانگی ، آنهم از کارخانه‌ای که درسراسردنیا با موفقیت واستقبال روبرو شده‌است کار ساده‌ای نیست.
در ظرف دو سال گذشته ، سرعت رشد عرضه لوازم خانگی آ.ا.گ آنقدر زیاد بود که از حد سهمیه‌ای که آ.ا.گ آلمان برای ایران درنظر گرفته بودگذشت وما که هرگز احتیاجات شما را نادیده نگرفته‌ایم ،آ.ا.گ آلمان را مجبور کردیم‌سهمیه سه‌کشور استرالیا ـ اسرائیل و اطریش را در اختیار ایران بگذارد ، این کار سه ماه طول کشید وگرفتاریهای زیادی داشت ، ولی‌بخاطر حفظ رضایت شما می‌ارزید .

AEG
شرکت چاردیوار ( سهامی خاص )
نماینده انحصاری لوازم خانگی آ. ا.گ در ایران

آوانگارد 478

# نیازمندیهای اطلاعات تلفنی آگهی قبول میکند

۳۱۱۲۲۴-۳۱۱۲۲۵
۳۱۱۲۲۹-۳۱۱۲۳۰

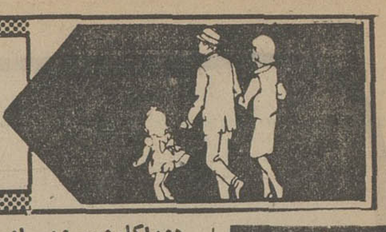

## اثاثیه

### فروش دست اول

**آبگرمکن گازی**
سیلور خارجی بافندک الکترونیکی نقد واقساط نماینده فروش درتهران فروشگاه احمدی گلوبندک پاساژ توسل تلفن ۵۳۰۵۱۳ و ۵۳۱۷۸۲

### فروش دست دوم

**البسه خارجی زنانه**
در جالبترین مدلهابرای فروش موجود است۴تا ۷تلفن۶۸۳۱۶۱
آ ـ ۵۸۹۱

**لباسهای خارجی‌وایرانی نو ومستعمل تلویزیون بعلت مسافرت بفروش میرسد. تلفن:۹۷۱۱۹۲**

**اکازیون بی‌نظیر**
مقداری لباس زنانه فرنگی نو و دست دوم از سایز ۳۶ تا ۴۲ کیف و کفش ساعت ۹ صبح‌الی ۱۲ و ۴ الی ۷ بعد از ظهرتلفن ۶۲۰۶۲۰
آ ـ ۵۹۶۰

لباس مدرن‌نو زنانه انگلیسی و آلمانی بفروش میرسد ۶۲۹۸۴۱
آ ـ ۵۹۸۹

## خرید

**بازرگانی فرش کیهان**
۸۳۰۹۰۴ و ۸۲۳۷۷۶
خریدار نقدی همه رقم فرش کهنو نو جهت‌صادرات‌وزولت میدان ۲۵ شهریور .

**نمایشگاه فرش شایان تلفن ۶۶۱۰۶۹ بهترین خریدار فرش و قالیچه های کهنه و نو باقیمت عادلانه جهت صادرات**

**فروشگاه آسیا۹۲۲۸۳۲ خریدار فرش یخچال‌برقی ونفتی تلویزیون و غیره**

**فروشگاه آستارا۹۲۶۴۰۲ خریدار یخچال‌تلویزیون فرش وکلیه لوازم منزل**

**ایران فرش ۷۷۴۹۷۲**
فرشهای کهنه و سایرلوازم‌منزل بهرمبلغ نقدابیشتر از سایرین خریداریم تلفن ۷۷۷۰۲۵

**فرش کارلو ۴۲۶۴۱**
هرنوع فرش شما را عادلانه جهت صادرات خریداریم

**فروشگاه آریا ۹۲۹۳۹۳**
خریدار فرش وسایر لوازم‌منزل

**فرش میرزائی**
خریدار فرش کهنه‌ونو۷۵۲۶۹۰
فرش‌زنجانی۳۴۹۴۳۸

**جهان‌کالا ۹۲۵۴۵۸**
خریدار یخچال‌تلویزیون و لوازم منزل شما .

کولر ویخچال فرسوده شما را خریداریم ۸۴۷۶۵۱

**تایپ ناصر**
کرایه انواع ماشین تحریرتلفن ۸۴۶۲۰۵ دروازه دولت مقابل سعدی .

## شستشوی مبل وفرش

**کلین‌سرویس‌خشکشوئی**
مبل فرش و موکت با دستگاه منحصر بفرد وخشکشوئی‌پرده هر تخته ۵۰ ریال با نصب مجانی تلفن ۹۵۲۵۴۶

**سرویس کولر و یخچال فوری تلفن ۸۳۶۸۳۶**

**دوراکلین‌سرویس‌امریکا**
با تکنیکبرتر گرانتر مطمئن‌تر تلفنهای ۸۴۸۳۹۵ و ۸۴۸۳۹۶و ۸۴۵۶۸۳

**کارخانه‌قالیشوئی‌اطلس**
تلفن ۹۰۲۵۴۶ و ۹۷۵۴۳۰

**کلین ماستر سرویس**
خشکشوئی مبلمان فرش‌موکت در محل تلفن ۸۳۳۷۲۷

**لیدرهوم سرویس**
خشکشوئی مبلمان، موکت،فرش در منزل یا محل کار شما تلفن ۸۵۶۰۴۹

قالی‌شوئی و رفوگری مسعود تلفن ۹۵۵۱۲۰ و ۵۴۰۴۴۱

**کندی سرویس**
خشکشوئی مبلمان موکت فرش پرده و تشک‌اتومبیل در محل‌با مجهزترین روش و کادرورزیده تلفن ۹۷۷۹۸۶

**کارخانه قالیشوئی‌ادیب تلفن های**
۹۵۶۰۶۵ـ۹۰۲۴۰۴ـ۹۵۸۹۰۵

**خشکشوئی مبلمان‌ادیب یکدست ۵۰ تومان**
خشکشوئی پرده پارچه‌ای و پرده کرکره
**بانصب مجانی ۹۵۶۰۶۵**

## تعمیرات

### تلویزیون

**تعمیرگاه تلویزیون الکترون ـ تائیدوزارتکار ۷۶۳۶۸۲**
تعمیرتلویزیونهای R.C.A-R.T.I. شاوب‌لورنس . فیلیپس . سیرا تلفونکن و سایر مارکها سرویس مجهز سیار درشهروشمیرانات
آ ـ ۴۳۵۶

**تعمیرگاه تلویزیون های تلفنکن ،شاوب لورنس فیلیپس ، آر ،تی، آی‌و سایر مارکها ۷۷۶۹۴۴**

**تعمیر تلویزیون نصب آنتن تمام کانال ۷۶۴۱۹۳**

**سرویس تلویزیون گارانتی تلفن ۶۲۸۳۷۱**
سرویس‌سیار R.C.A-R-T-I
سیرا مدیاتور جنرال الکتریک وگراندیک بویژه شمیرانات .

**۸۲۸۳۴۷**
**تعمیر فوری تلویزیون**

**تعمیرگاه مجاز**
آر.سی.آی شاوب‌لورنس
مرکزی **۷۵۵۴۵۰** فوری

SCHAUB-LORENZ
**شاوب‌لورنس**
**سرویس فوری۸۸۳۲۶۲**

**تعمیر انواع مارکهای تلویزیون باضمانتنامه کتبی در منزل ۸۵۱۸۰۵**

**تلویزیون فوری‌در منزل تعمیر میشود ۵۴۷۵۴۶**

### کولر

**نصب و سرویس کولر کانال کشی فوری تلفن**
**۷۹۳۸۹۷**
**سرویس کولر و یخچال فوری تلفن ۸۳۶۸۳۶**

**سرویس و نصب کولر و تعویض پوشال فوری**
**۷۶۵۸۹۴ و ۷۶۰۹۹۳**

**سرویس و نصب کولر**
**۷۹۶۱۰۳**

**نصب و سرویس کولر فوری تلفن ۳۴۴۱۷۳**
نصب سرویس کولر ـ آبگرمکن فوری ۹۵۸۹۰۲ ـ ۳۱۸۴۱۴

**سرویس کولر و یخچال فوری تلفن ۸۳۶۸۳۷**

**کولر آبگرمکن کانال کشی‌ساختمان۷۶۵۲۶۴**

**سرویس کولر و یخچال فوری تلفن ۸۲۱۰۶۱**

**سرویس‌کولرو آبگرمکن فوری تلفن ۴۷۷۹۹**

### یخچال

**تعمیرگاه سید حسین تعمیرهمه‌نوع‌لباسشوئی یخچال‌آبگرمکن۸۸۲۴۳۸**

**تعمیرات یخچال، کولر گازی ، آب سردکن فوری**
**۷۹۳۸۹۷**

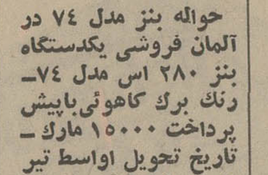


**تعمیر یخچال آبگرمکن فوری تلفن ۷۹۱۶۶۷**

**تعمیرگاه فنی رویال**
تعمیر یخچال و سرویس کولر فوری تلفن ۸۲۷۱۰۸

**تعمیرگاه معدنی**
تعمیر همه نوع یخچال و کولر ۹۵۱۷۳۵

**تعمیرگاه یخچال‌فریجیدر**
اثاث یدکی موجودتلفن۸۴۸۷۵۶

تعمیریخچال فریژیدر ۸۳۹۲۲۵

### شوفاژ

**شرکت آبید**
تاسیسات تعمیرات
نصب و سرویس هر گونه کولر ، یخچال ، اجاق‌گاز ، ماشین لباس شوئی .
**تلفن ۸۳۵۷۲۴**
سرویس و نگهداری تهویه ، شوفاژ ، سردخانه ، کولر و یخچال تلفن ۸۴۷۶۵۱

## فروشگاههای اتومبیل

پیکان نو اماده نقد و اقساط شاهرضا چهارراه گرگان پلاک ۱۰۶۸

## برای اتومبیل شما

**کولر اتومبیل**
ساخت امریکا
مخصوص شورلت ایران
فورد، کاپری ، موستانگ ، پنیو، کامارو، شورلت، پژو، پونتیاک ، اوایل و غیره .
شرکت‌سهامی خاص تهران ـ موتور .
تلفن ۳۹۳۶۵۸ و ۳۱۷۱۹۸

## کرایه

**اتو لوکس**
اتومبیلهای تشریفاتی با راننده برای داخل و خارج از تهران
میدان فردوسی تلفن۸۲۱۲۷۰ و ۸۲۶۶۰۵

**فرانس تاکسی**
اتومبیلهای‌تشریفاتی‌تلفن ۶۳۶۴۵۷ـ۶۳۶۴۵۸

**کالج بار**
بارکش شهر و حومه
**۶۶۱۱۱۱-۴۱۱۱۱**

## فروش اتومبیل

**فروش اتومبیل**
یکدستگاه اتومبیل فورداستیشن مدل ۱۹۶۶ بسیار تمیز و مرتب با صندلی متحرک . فرمان هیدرولیک و دنده و شیشه اتوماتیک به فروش میرسدلطفا با تلفن ۳۱۴۰۷۰ تماس حاصل فرمائید .

**اکازیون**
فولکس ۶۹ چهار درب قرمز تلفن ۴۴۷۰۶

بی . ام . و ۲۰۰۲ مدل ۱۹۷۴
با شرایط مناسببفروش‌میرسد
تلفن ۸۴۴۹۷۲

**فولکس**
فولکس فست‌بک مدل آمریکائی ۷۳ ـ ۷۲ دانشجوئی بسیارتمیز ۱۴ هزار مایل کار کرده‌بفروش میرسد تلفن ۳۰۲۸۵۸
آ ـ ۵۹۹۵

**فولکس وانت فروشی**
یك‌دستگاه فولکس‌وانت ۷نفره‌مدل ۵۹به فروش میرسدتلفن ۶۲۸۳۲۴

اتومبیل پلیموت مدل ۶۵ بسیارتمیزدست‌اول بدون واسطه بفروش میرسدتلفن۸۵۴۳۵۶بین ۵تا ۸ بعدازظهر

**فیات**
مدل ۶۸
اتومبیل فیات ۸۵۰ کوپه مدل۶۸ رنگ خردلی کاملا تمیز مقطوع ۱۷۵هزار ریال‌تلفن : ۸۷۴۲۱۷ و ۸۷۲۴۳۵
آ ـ ۵۸۷۲

۳۷۰۰ تومان بیواسطه
فیات مدل ۶۰
سالم ـ ۴در ـ موتور تعمیرشده وضع بسیار خوب ۷۵۳۸۳۰
آ ـ ۵۹۰۸

ب ام و ۲۰۰۲ مدل ۷۳ رنگ گوجه‌ای بسیار تمیز گمرک و نمره شده بمبلغ ۷۰۰هزارریال مقطوع‌تلفن۸۲۰۰۴۲ و ۸۳۰۰۱۰
آ ـ ۵۹۶۹

**حواله بنز مدل ۷۴ در آلمان فروشی یکدستگاه بنز ۲۸۰ اس مدل ۷۴ـ رنگ برگ کاهوئی‌باپیش پرداخت ۱۵۰۰۰ مارک ـ تاریخ تحویل اواسط تیر ماه باواکالت بفروش میرسد تلفن ۹۲۱۶۴۳**

کاروان فروشی ۳۴۳۴۳۲

## استخدام

**شرکت سهامی صنعتی وارکو استخدام میکند**
۱ ـ کارگر جوشکار استینلس استیل
۲ـ سرکارگر کمدساز
۳ ـ کارگر ساده
واجدین شرایط در صورت داشتن معافی نظام‌وظیفه‌وحداقل سواد ششم ابتدائی از ساعت ۸ الی ۱۱ صبح به کیلو متر ۱۶ جاده مخصوص کرج مقابل پمپ بنزین و یا باتلفن ۹۵۵۷۱۷ تماس بگیرند

**تعدادی علاقمندازسیکل ببالا برای دوره کامل نقشه‌کشی ساختمان پذیرفته میشوند تلفن ۳۱۴۸۰۵**

**شرکتی به یك‌دوشیزه‌یا بانوی ماشین نویس فارسی که به‌امور بایگانی هم‌وارد‌باشد نیاز دارد خواهشمند است با تلفن ۳۵۰۰۰۱ داخلی (۲۶۰) تماس گرفته شود .**

**استخدام کارگر زن**
**تلفن ۹۵۴۷۸۴**
به خانمی میان‌سال‌جهت‌کارهای منزل شبانه‌روزی نیازمندیم تلفن ۶۶۴۱۵۶ صبحها
آ ـ ۵۷۹۳

**استخدام**
۱ـ قالیساز درجه یک ودو
۲ـ تراشکار .
۳ـ صفحه‌تراشکار
شرایط استخدام دارا بودن معافیت دائم یا برگ‌خاتمه‌خدمت همه روزه از ساعت ۸ الی۲ بعدازظهر به نشانی جاده قدیم کرج خیابان بیمارستان شماره دو بیمه روبروی خلیج مرکزی شرکت‌صنعتی‌آژور تلفن۹۵۶۹۷۶ مراجعه شود .
آ ـ ۵۶۰۸ ۱ـ۳

### پزشك عمومی

بانو دکترس وماما نیازمندیم نشانی جدایه راه‌آهن خیابان بیستمتری طبقه فوقانی‌داروخانه جهان‌نما .
۱ـ۵ آ ـ ۵۶۱۱

**کارگر ورق کار**
به‌چند نفر کارگرورقکار استیل مورد نیاز است تلفن۷۵۳۳۶۰ـ۷۵۱۴۳۹

**متخصص تعمیرات‌سرد خانه مورد نیاز است تلفن۷۵۳۳۶۰،۷۵۱۴۳۹**

عده‌ای ویزیتور خانم و آقا استخدام میشود خیابان خیام گلوبندک ساختمان صادقی موسسه بازرگان
آ ـ ۵۸۰۶

### پزشك عمومی

بیکنفر پزشک جهت اشتغال درکارخانجات شرکتخرایران ۸۴ کیلومتری تهران ـ قزوین نیازمندیم تلفن ۴۷۰۵۸
۱ـ۳۶ آ ـ ۳۴۲۵

**مهندس راه‌و ساختمان برای خارج ازتهران نیازمندیم آدرس وصال شیرازی نرسیده‌به‌بلوار شماره ۱۲۸شرکت‌معابر**

**موسسه‌روابط‌بین‌المللی وابسته به‌وزارت امور خارجه**
بیکنفر لیسانس یا فوق لیسانس کتابداری که در امور مربوط به تنظیم آرشیو تحقیقاتی مطلع باشد احتیاج دارد . داوطلبانی که در خود شایستگی چنین خدمتی را می‌بینند میتوانند از ۷ تا ۱۵ تیرماه ۱۳۵۳ ازساعت ۹ صبح الی ۱۲ با دوقطعه‌عکس بدفتر موسسه واقع در خیابان ویلا شمالی بالاتر از کریمخان زند کوچه رهبر شماره۷مراجعه نمایند .
آ ـ ۵۹۱۱

**بازاریاب دوشیزه بتعدادی دوشیزه جهت بازاریابی با تضمین ۵۰۰۰ ریال نیازمندیم تلفن ۷۵۸۴۹۶**

**یك‌شرکت‌بزرك‌ساختمانی**
به نقش‌بردار ورزیده و باتجربه جهت تصدی اکیپ نقش‌برداری راه اصلی در شیراز با حقوق مکفی نیازمند است. ازداوطلبان خواهشمند است با تلفن های ۴۴۸۸۵ و ۶۶۱۰۸۴ از ساعت ۸ الی ۱۲ و ۵ الی ۷ بعد از ظهر تماس بگیرند .
آ ـ ۵۹۲۶

**شرکت تامین احتیاجات عامه** جهت فروش پارچه در سطح کشور بکارمندان دولت و بخش خصوصی به عده‌ای ویزیتور ( فروشنده ) دختر از بین‌تیپ جوان و خوش‌برخورد احتیاج دارد. داوطلبان بین ساعت ۱ الی ٤ بعد از ظهر به آدرس خیابان پهلوی ابتدای خیابان آریامهر دست چپ‌کوچه غزالی شماره ۱۶ مراجعه نمایند .
آ ـ ۵۹۸۷

**بچند دوشیزه یا بانوی‌چرخکار که به خیاطی زنانه کاملا وارد باشند نیازمندیم . تلفن ۳۰۳۴۷۸**
آ ـ ۵۹۲۷

**بتعدادی پزشك ، پزشکیار کمك پرستار نیازمندیم درمانگاه سلسبیل تلفن ۹۶۳۱۹۵ ـ ۹۵۲۸۳۴**

**به نقاش پیستوله و پرسکار احتیاج است با تلفن ۶۲۵۸۱۷ تماس بگیرند .**

**استادکار درب و پنجره ساز آلومینیوم موردنیاز است با تلفن ۷۸۳۴۱۰ تماس بگیرید .**

**استخدام‌کارخانه‌صنعتی آژور**
۱ـ کارگر سنگزن
۲ـ کورمچی
۳ـ کمک کورمچی
٤ـ کارگر ساده
داوطلبینی که حداقل سن آنها ۲۲ سال باشد می‌توانند همه روزه به آدرس جاده قدیم کرج خیابان بیمارستان شماره دو بیمه مقابل اسفالتسازی خلیج مرکزی شرکت صنعتی آژور یا با تلفن ۹۵۶۹۷۶تماس بگیرند .

### شرکت پنا استخدام‌میکند

سکرتر که به امور ماشین نویسی فارسی ، لاتین‌وکارهای دفتری تجربه کافی داشته‌باشد با حقوق خوب استخدام‌مینماید تلفن ۸۲۲۹۵۶
آ ـ ۵۹۸۲

**دونفر منشی زن که آشنائی به‌ماشین‌نویسی فارسی داشته باشند تمام وقت احتیاج است تلفن ۶۳۰۸۲۶**

**حسابدار وکمك‌حسابدار**
به یک نفر حسابدار با تجربه و یک نفر کمک حسابدار نیازمند است .
طالبین با در دست داشتن یک قطعه عکس همه روزه ازساعت ۵ تا ۷ بعد از ظهر به آدرس میدان فردوسی ابتدای خیابان سپهبد زاهدی ساختمان شماره ۱۴ طبقه پنجم موسسه خیر مراجعه نمایند .
آ ـ ۸۳۲۴۵

## استخدام

**۱ـ چندنفر بانویادوشیزه مسلط به‌تایپ فارسی و لاتین**
**۲ـ چندنفر بانویادوشیزه مسلط به تایپ فارسی**
**۳ـ چندنفر ویزیتوربا سابقه جهت معرفی یك نوع کالای کاملا جدید**
**تلفن ۷۵۴۴۹۳**

**بیکنفردوشیزه یا بانو جهت تلفنچی تمام وقت نیازمندیم ۶۸۲۷۱۹**

**بچند نفر سری‌دوز بلوز زنانه مدل مردانه فوری مورداحتیاج است تلفن: ۲۵۵۹۳**

**تراشکار و جوشکار**
یک شرکت بزرگ تولیدی به عده‌ای تراشکارو جوشکاردرجه یک نیازمند است .
طالبین میتوانند روز چهارشنبه و پنجشنبه بین ساعات ۶ تا ۸ بعد از ظهر به آدرس میدان فردوسی ابتدای خیابان سپهبد زاهدی روبروی پمپ بنزین ساختمان شماره ۱۴ طبقه اول مراجعه نمایند .
آ ـ ۸۳۲۴۶

**یك شرکت ساختمانی**
جهت انجام کار در جنوب بیک نفر تکنیسین ورزیده شمع‌کوبی و کارهای دریائی و یک نفر مکانیک ماشین‌آلات سنگین با سابقه نیازمند است واجدین شرایط با تلفن‌های شماره ۶۲۹۵۰۲ ـ ۶۲۴۶۴۷ تماس حاصل نمایند .
آ ـ ۵۹۷۹

یک دوشیزه یا بانو که وارد به امور جوابگوئی تلفن باشد نیازمندیم ۸۳۶۳۰۷
آ ـ ۵۹۷۷

**کارگر فلزکار وکارگر ساده لازم است تلفن‌از ساعت ۷ الی۹بعدازظهر ۸۸۴۷۹۵**

**استخدام شوید**
تعمیرات‌ومونتاژ رادیووتلویزیون، نقشه‌کشی برق و فشار قوی‌و رسم‌فنی ، ماشین نویسی‌فارسی و انگلیسی را بیاموزید و با معرفی مجانی ما کار کنید. کار و آموزش تلفن ۴۹۴۹۴

**تعمیرکاررادیونیازمندیم تلفن ۶۳۲۸۴۳**

**شرکت بافت‌ماشین استخدام میکند ماشین نویس لاتین با سابقه تلفن۴۹۸۳۸**

**استخدام کارگر ساده تهران‌نو**
ایستگاه مدرسه شماره ۸۳۷
آ ـ ۵۸۷۱

**دیپلمه ریاضی برای‌نقشه برداری مورد نیاز است تلفن ۹۲۸۲۵۵ ازساعت ٤ الی۶تماس گرفته‌شود**

**بانوی دفتردار مورد نیاز است ۵۳۰۲۲۸**

**بتعدادی کارگر**
زن و مرد جهت دوزندگی با حداقل سابقه۵ سال‌کارنیازمندیم تلفن ۸۲۵۸۰۹
آ ـ ۵۸۴۹

به چند نفر بانویبرای‌دست‌دوزی تریکو نیازمندیم تلفن ۳۱۱۷۸۸
آ ـ ۵۹۹۳

یکنفر پزشکیار یا بهیار صبح تا ظهر یا تمام وقت نیازمندیم صبحها به تلفن ۵۳۱۰۵۴
آ ـ ۵۹۹۹

یک کارگر باطری‌ساز نیازمندیم ۷۹۱۷۱۰
آ ـ ۵۹۵۴

بیک دوزنده زن نیازمندیم‌تلفن ۷۷۶۶۹۲
آ ـ ۵۹۵۵

**بیک نفر دوشیزه جهت تلفنچی نیازمندیم آدرس سیمتری‌نارمک ایستگاه داروخانه‌مقابل‌دفترخانه ۱۶۱ پلاک ۲۰۷ تلفن ۷۹۹۹۶**
آ ـ ۵۹۵۰

**یك شرکت ساختمانی**
جهت انجام کار در جنوب بیک نفر تکنیسین ورزیده شمع‌کوبی و کارهای دریائی و یک نفر مکانیک ماشین‌آلات سنگین با سابقه نیازمند است واجدین شرایط با تلفن‌های شماره ۶۲۹۵۰۲ ـ ۶۲۴۶۴۷ تماس حاصل نمایند .
آ ـ ۵۹۷۹

**بانوی دفتردار مورد نیاز است ۵۳۰۲۲۸**

**بتعدادی کارگر**
زن و مرد جهت دوزندگی با حداقل سابقه۵ سال‌کارنیازمندیم تلفن ۸۲۵۸۰۹
آ ـ ۵۸۴۹

به چند نفر بانویبرای‌دست‌دوزی تریکو نیازمندیم تلفن ۳۱۱۷۸۸
آ ـ ۵۹۹۳

یکنفر پزشکیار یا بهیار صبح تا ظهر یا تمام وقت نیازمندیم صبحها به تلفن ۵۳۱۰۵۴
آ ـ ۵۹۹۹

یک کارگر باطری‌ساز نیازمندیم ۷۹۱۷۱۰
آ ـ ۵۹۵۴

بیک دوزنده زن نیازمندیم‌تلفن ۷۷۶۶۹۲
آ ـ ۵۹۵۵

**بیک نفر دوشیزه جهت تلفنچی نیازمندیم آدرس سیمتری‌نارمک ایستگاه داروخانه‌مقابل‌دفترخانه ۱۶۱ پلاک ۲۰۷ تلفن ۷۹۹۹۶**
آ ـ ۵۹۵۰

**تراشکار و جوشکار**
یک شرکت بزرگ تولیدی به عده‌ای تراشکارو جوشکاردرجه یک نیازمند است .
طالبین میتوانند روز چهارشنبه و پنجشنبه بین ساعات ۶ تا ۸ بعد از ظهر به آدرس میدان فردوسی ابتدای خیابان سپهبد زاهدی روبروی پمپ بنزین ساختمان شماره ۱۴ طبقه اول مراجعه نمایند .
آ ـ ۸۳۲۴۶

**یك شرکت ساختمانی**
جهت انجام کار در جنوب بیک نفر تکنیسین ورزیده شمع‌کوبی و کارهای دریائی و یک نفر مکانیک ماشین‌آلات سنگین با سابقه نیازمند است واجدین شرایط با تلفن‌های شماره ۶۲۹۵۰۲ ـ ۶۲۴۶۴۷ تماس حاصل نمایند .
آ ـ ۵۹۷۹

**بانوی دفتردار مورد نیاز است ۵۳۰۲۲۸**

**بتعدادی کارگر**
زن و مرد جهت دوزندگی با حداقل سابقه۵ سال‌کارنیازمندیم تلفن ۸۲۵۸۰۹
آ ـ ۵۸۴۹

به چند نفر بانویبرای‌دست‌دوزی تریکو نیازمندیم تلفن ۳۱۱۷۸۸
آ ـ ۵۹۹۳

یکنفر پزشکیار یا بهیار صبح تا ظهر یا تمام وقت نیازمندیم صبحها به تلفن ۵۳۱۰۵۴
آ ـ ۵۹۹۹

یک کارگر باطری‌ساز نیازمندیم ۷۹۱۷۱۰
آ ـ ۵۹۵۴

بیک دوزنده زن نیازمندیم‌تلفن ۷۷۶۶۹۲
آ ـ ۵۹۵۵

**بیک نفر دوشیزه جهت تلفنچی نیازمندیم آدرس سیمتری‌نارمک ایستگاه داروخانه‌مقابل‌دفترخانه ۱۶۱ پلاک ۲۰۷ تلفن ۷۹۹۹۶**
آ ـ ۵۹۵۰

## تدریس خصوصی

**انگلیسی توسط بانوی انگلیسی ۴۷۱۴۱**

تکدرس ششم ریاضی و طبیعی فشرده جبر ۳ جلسه مثلثات ٤ جلسه ترسیمی ٤ جلسه حساب ۵جلسه ۳۰۴۹۴۲

زبان برای
**سالمندان**
**۸۳۳۳۱۹**

**تدریس خصوصی انگلیسی در محل کار ۹۳۶۱۸۱**

**انگلیسی کنتراتی تضمینی ۸۳۳۳۱۹ درمنزل ومحل کار**

**شیمی ششم**
توسط دبیر با سابقه ۹۷۸۹۸۶
آ ـ ۴۵۵۱

**انگلیسی کنتراتی تضمینی ۹۳۶۱۸۱**

کارخانه‌ای در میدان شهیاد احتیاج بیکنفر تلفنچی دوشیزه یا بانو دارد طالبین به تلفن ۹۵۳۴۲۶ مراجعه نمایند .
آ ـ ۵۸۹۷

**دیپلمه ریاضی برای‌نقشه برداری مورد نیاز است تلفن ۹۲۸۲۵۵ ازساعت ٤ الی۶تماس گرفته‌شود**

**بانوی دفتردار مورد نیاز است ۵۳۰۲۲۸**

**بتعدادی کارگر**
زن و مرد جهت دوزندگی با حداقل سابقه۵ سال‌کارنیازمندیم تلفن ۸۲۵۸۰۹
آ ـ ۵۸۴۹

به چند نفر بانویبرای‌دست‌دوزی تریکو نیازمندیم تلفن ۳۱۱۷۸۸
آ ـ ۵۹۹۳

یکنفر پزشکیار یا بهیار صبح تا ظهر یا تمام وقت نیازمندیم صبحها به تلفن ۵۳۱۰۵۴
آ ـ ۵۹۹۹

یک کارگر باطری‌ساز نیازمندیم ۷۹۱۷۱۰
آ ـ ۵۹۵۴

بیک دوزنده زن نیازمندیم‌تلفن ۷۷۶۶۹۲
آ ـ ۵۹۵۵

**بیک نفر دوشیزه جهت تلفنچی نیازمندیم آدرس سیمتری‌نارمک ایستگاه داروخانه‌مقابل‌دفترخانه ۱۶۱ پلاک ۲۰۷ تلفن ۷۹۹۹۶**
آ ـ ۵۹۵۰

**انگلیسی توسط بانوی انگلیسی ۴۷۱۴۱**

تکدرس ششم ریاضی و طبیعی فشرده جبر ۳ جلسه مثلثات ٤ جلسه ترسیمی ٤ جلسه حساب ۵جلسه ۳۰۴۹۴۲

زبان برای
**سالمندان**
**۸۳۳۳۱۹**

**تدریس خصوصی انگلیسی در محل کار ۹۳۶۱۸۱**

**انگلیسی کنتراتی تضمینی ۸۳۳۳۱۹ درمنزل ومحل کار**

**شیمی ششم**
توسط دبیر با سابقه ۹۷۸۹۸۶
آ ـ ۴۵۵۱

**انگلیسی کنتراتی تضمینی ۹۳۶۱۸۱**

کارخانه‌ای در میدان شهیاد احتیاج بیکنفر تلفنچی دوشیزه یا بانو دارد طالبین به تلفن ۹۵۳۴۲۶ مراجعه نمایند .
آ ـ ۵۸۹۷

**تکنیسین برق فشار ضعیف یا الکترونیك با تجربه کافی مورد نیاز است تلفن ۸۳۷۰۰۴**

**شرکت رویال استیل۵ نفر بازار یاب مرد نیاز مندیم تلفنهای۷۶۵۱۴۶ ـ ۷۵۲۸۰۷ میرزائی**

**بیك نفر دوشیزه یا بانو تلفنچی نیازمندیم تلفن ۷۷۰۴۳۸**

بتعدادی دوشیزه یا بانو سری‌دوز نوزاد نیازمندیم‌طالبین به تلفن ۳۹۲۵۶۱ مراجعه‌فرمائید
آ ـ ۵۹۰۹

**۸۳۳۳۱۹**
انگلیسی ـ بازرگانی ـ تحصیلی ـ مسافرتی در منزل و محل‌کار شما کنتراتی .
۱ـ۵ آ ـ ۵۶۴۲

**انگلیسی آلمانی فرانسه**
فرح‌جنوبی ۸۵۴۵۱۳

## املاك ومستغلات

**فروش خانه فروشی**

**خانه مستغلاتی۳طبقه جنوبی‌زیر تخت طاوس**
مساحت ۲۱۰ متر هر طبقه ٤ اطاق باسرویس‌کامل ولوله‌کشی شوفاژ با تلفن مقطوع۶۰۰هزار تومان فروشی تلفن ۷۷۷۷۴۳
آ ـ ۶۰۰۶

تهران پارس خانه‌های ویلائی‌و مستغلاتی از ٤ تا ۱۲ اطاق ۷۸۲۱۲۸
آ ـ ۵۷۸۴

**خانه لوکس ۵ اطاق مجهز با تلفن خیابان شهناز ۳۰۱۴۵۸**
آ ـ ۵۹۹۱

خانه‌ای دوبر بمساحت ۱۰۰متر بنا ۵۰ متر دو اطاقی آب ، برق ، تلفن خیابان کرمان‌کوچه حقیقت‌جو پلاک ۱ بیواسطه۹۶ هزار تومان تلفن ۳۴۸۲۶۲
آ ـ ۵۹۹۰

**اکازیون**
خانه‌ای ۲۱۰ متر کلنگی ۱۷اطاق شاه‌آباد پشت سینما اروپا ۲۲۰ هزار تومان تلفن ۷۷۷۶۵۵
آ ـ ۵۷۹۶

**خانه های تهران‌پارس**
۳ تا ۱۲ اطاقه با وام بانکی‌تلفن ۷۸۲۲۷۱
آ ـ ۴۱۳۹

**سیدخندان**
**خانه تازه ساز ۵۰۰هزار تومان تلفن ۳۱۰۱۶۸**

**سه‌راه تخت جمشید خانه تازه ساز شوفاژ روشن سه‌طبقه‌ونیم۷۰۰ هزارتومان‌تلفن۳۱۰۱۶۹**

ساختمانی در میگون بمساحت ۹۵ متر دو طبقه سه اطاق آب و برق مقطوع ۲۴ هزارتومان تلفن : ۶۲۰۱۳۵
آ ـ ۵۸۷۵

فرح جنوبی‌پائین‌ترازتخت‌طاوس خانه شمالی دارای ۵ اطاق با سرویس و تلفن قیمت ۳۰۰هزار تومان تلفن ۸۴۵۵۴۴
آ ـ ۵۹۰۲

اکازیون خانه فروشی بیواسطه عباس‌آباد شمالی ۳۱۳ مترزمین ۴۰۰ متر زیربنا ۲طبقه‌مجزا بر خیابان ۱۳ متری شوفاژ ۲تلفن ۷۷۱۳۰۷ و ۸۵۴۷۶۸
آ ـ ۵۸۰۴

اکازیون خانه فروشی بیواسطه عباس‌آباد شمالی ۳۱۳مترزمین ۴۰۰ متر زیربنا ۲طبقه مجزابر خیابان ۱۳ متری شوفاژ۲ تلفن ۷۷۱۳۰۷ و ۸۶۴۳۷۹
آ ـ ۵۸۰۴

ساختمان جنوبی دوبر با۶اطاق و سرویس کامل با دو شماره تلفن و سوپر مارکت دایرجمعا بمساحت ۴۲۰ متر در بهترین نقطه گوی کیهان غرب تهران بعلت مسافرت فوری به فروش میرسد بتلفن ۹۴۰۷۳۵ مراجعه فرمائید .
آ ـ ۶۰۰۲

در بهترین نقطه امیرآبادشمالی خانه‌ای بمساحت ۲۰۸مترزیربنا ۳۰۰ متر ۷ اطاقه با سرویس کامل و تلفن و غیرمبلغ ۴۸۰ هزار تومان بفروش میرسدتلفن ۶۳۸۰۵۴
آ ـ ۵۹۱۴

امیرآباد شمالی خانه‌ای۲ طبقه و یوسف‌آباد ساختمان ۳ طبقه هر طبقه ٤ اطاق فروشی یا اجاره تلفن ۶۳۵۲۴۴
آ ـ ۵۹۱۶

**خانه فروشی قلهك، دولت**
یکدستگاه بمساحت ۳۱۰ متر و دو دستگاه دیگر به مساحتهای ۶۰۰ متر دو طبقه مستقل و یکدستگاه ویلائی با سرویسهای کامل به قیمت ۷۰۰ و ۹۰۰هزار تومان و یک میلیون تومان فورا بفروش میرسد تلفن ۸۶۴۸۶۴
آ ـ ۵۹۳۰

**خانه‌مهندسی‌سازجنوبی**
۲ طبقه با تمام وسایل درحوالی میدان شهناز بفروش میرسد ۳ تا ۹تلفن ۷۵۸۰۴۸
آ ـ ۵۹۳۱

**در مجیدیه خانه‌ای به مساحت ۱۵۰ متر و زیربنا ۱۶۰ متر ۵ر۱ طبقه ۵ اطاق ۲ آشپزخانه هال آب برق حمام دوتوالت فروشی تلفن ۸۵۵۱۹۸**
آ ـ ۵۸۳۳

مستغلات بزرگ و کوچک و خانه‌های ویلائی شخصی‌سازدر شمال تهران برای فروش آماده تلفن ۶۲۲۰۶۵
**شرکت تهیه مسکن آسیانکو**
آ ـ ۵۹۴۷

## آموزشگاهها

**ماشین نویسی ربانی**
شما را با بهای کم‌درزمانی‌کوتاه برای استخدام آماده‌میکندشامه آبادمقابل‌سینما حافظه۳۱۷۱۳۵
آ ـ ۴۷۴۶

**ماشین نویسی**
بیژن همتا ندارد
میتوانید امتحان کنید میدان‌ژاله تلفن ۳۴۸۳۸۴
آ ـ ۴۶۵۵

## جویای کار

**حسابدار دیپلمه**
با سابقه جویای کار است تلفن ۳۱۴۰۴۰
آ ـ ۵۸۹۲

جوانی تحصیلدار با پیکان سواری ۵۳ تلفن ۲۶۸۹۰ از۹ تا ۱۴
آ ـ ۴۵۷۵

**بیکنفر دوشیزه یا بانوی تلفنچی تمام وقت نیازمندیم تلفن ۵ـ۸۳۴۰۸۱**

تعدادی دوشیزه یا بانوجرخکار و دستدوز نیازمندیم تلفن ۷۵۱۷۷۷
آ ـ ۵۹۵۷

بچند دوشیزه یا بانوی چرخکار نیازمندیم تلفن ۸۳۰۸۷۵
آ ـ ۵۹۵۶

**آگهی استخدام**
**باشگاه ورزشی شاهنشاهی به افراد زیر احتیاج دارد :**
۱ـ متصدی زمین تنیس ۱نفر با تجربه کافی در امور تنیس واداره کردن زمین‌های تنیس.
۲ـحسابدار ۱نفر دارای درجه لیسانس‌وتجربه کافی درامور مربوط به‌طرح‌های عمرانی‌ودولتی.
۳ـحسابدار ۱ نفر دارای دیپلم متوسطه و گواهی تخصصی حسابداری وتجربه در امور

# نیازمندیهای اطلاعات تلفنی آگهی قبول میکند

۳۱۱۲۲۴-۳۱۱۲۲۵
۳۱۱۲۲۹-۳۱۱۲۳۰

**خانه شمالی ۳۶۰ متر**
ماشین‌رو پی‌ریزی دو طبقه فعلا یک قطعه ۱۶۹ مترزیربنا ۴اطاق هال‌وسیع‌و زیرزمین‌شخصی‌ساز در موقعیت خوب با سرویس و تلفن بعلت مسافرت بیواسطه مقطوع ۳۸۰ هزار تومان تلفن ۸۹۴۷۹۰ ـ عصرها ۳ تا ۸
آ ـ ۵۸۵۲

**خانه اکازیون**
بالای میدان بلوار سه طبقه مستغلاتی هر طبقه ۵ اتاق با تمام وسائل بعلت مسافرت بفروش میرسد تلفن ۶۲۴۸۰۰

**فروش خانه های تهران‌پارس ۷۹۱۳۶۶**

**فروش خانه های‌ویلائی در تهران‌پارس موسسه ایران زمین ۷۸۰۴۸۵**

**خانه های نوساز تهران پارس‌نقد و اقساط‌املاک زهره ۷۸۱۹۱۸**

منزلی جنوبی یکطبقه‌ونیم ۳۵۰ متر ۴ اطاق خواب‌سالن‌پذیرائی زیرزمین بزرگ تلفن کولر آب برق بیواسطه ۵۰۰ هزارتومان ۸۶۲۳۲۲
آ ـ ۵۸۳۵

**عباس‌آباد ، داودیه‌جردن**
خانه و آپارتمان از ۱۵۰ هزار تا ۳ میلیون تومان یکتا۸۴۹۱۸۴
آ ـ ۵۹۴۶

**تهرانپارس بیواسطه دو دستگاه خانه**
ویلائی ۵ اطاقی دست اول۳۵۰ تومان خیابان۱۶۲شرقی‌چهارراه دوم مقابل ترانس برق۳۹۳۰۵۸
آ ـ ۵۹۵۳

**منزلی خیابان شمیران**
۳ طبقه دارای۱۰اطاق‌باسرویس کامل قیمت ۶۵۰۰۰۰ تومان ۷۵۱۴۹۶
آ ـ ۵۹۷۳

**اکازیون**
منزلی ۲ نبش شمالی ۲ طبقه و مستغلاتی بعلت‌مسافرت فوری بفروش میرسد تلفن ۹۷۹۸۴۸
آ ـ ۸۳۱۹۹

**سه‌طبقه مستغلاتی‌تهران پارس ۴۸۰ هزار تومان ۷۸۱۹۱۸**

**آپارتمان فروشی**
**آپارتمان فروشی**
آپارتمانهای ۲ اطاقی و۳اطاقی و ۴ اطاقی اطراف آیزنهاور ، کندی، خیابان‌شاه وزنجان از ۱۲۰ هزار تومان ببالا تلفن ـ ۹۲۴۵۹۳
۱ـ۱۰ آ ـ ۴۶۸۶

چند دستگاه آپارتمان لوکس مبله ومجهز شخصی‌ساز در بهترین نقطه جمشیدآبادشمالی یکجا بفروش میرسد تلفن ـ ۹۲۳۹۳۳
۱ـ۴ آ ـ ۵۵۴۲

**فروش آپارتمان**
۸ دستگاه آپارتمان هرکدام شامل سالن ـ پذیرائی ـ چهار اطاق خواب ـ پارکینگ با سرویس کامل ـ شوفاژ و تهویه واقع در خیابان فرح بفروش میرسدتلفن۸۲۷۶۸۳ـ ۸۳۹۱۷۴
۱ـ۵ آ ـ ۵۶۵۲

**چند دستگاه آپارتمان**
واقع در خیابان
**جمشید آباد شمالی**
۴ اتاقه با شوفاژ و تلفن کولر سرویس کامل از ۲۵۰ هزار تومان ببالا بفروش میرسد دفتر جمشید
**۹۲۸۰۸۲**

**آپارتمانهای فروشی**
**تخفیف‌بیسابقه. بیسابقه**
**بیسابقه**
در مدت چند روز آپارتمانهای فروشی گیشا و میدان ۲۲ و خیابان سرسبز این موسسه‌تمام شد برای خرید آپارتمانهای ۳ و ۴ و ۵ اطاقی بر میدان هفت‌حوض و پارک ۲۵ شهریور نارمک بجای ۱۲۵ و ۱۵۵ و ۱۷۵ و ۲۱۰ هزار تومان فقط برای ۵ روز به قیمت‌های ۱۱۵ و ۱۲۰ و ۱۴۵ و ۱۶۰ و ۲۰۰ هزار تومان خریداری‌فرمائیدبعد از ۵ روز چنانچه آپارتمانی بماند شامل تخفیف نخواهدبود
**تلفن ۷۹۱۵۵۴**
آ ـ ۵۸۸۹

**آپارتمان**
آپارتمانهای فروشی در خیابان تاج ولیعهد نبش کوروش دارای ۵ اطاق هال‌وسرویس کامل‌قیمت ۲۶۰ و ۳۳۰ هزارتومان از ساعت ۵ الی ۸ تلفن ۹۵۸۰۱۹

**چند دستگاه آپارتمان ۳ الی ۶ اتاقه‌مهندسی‌ساز با تلفن ، کولر شوفاژ ، پارکینگ در شمال شهر بفروش میرسد تلفن ۶۶۸۳۸۳**
**شرکت تهران مسکن**

یک آپارتمان ۳ اطاقه واقع در کوی کن شهرزیبا بلوک ۲۳ طبقه ۴ شماره ۶۳۱بدون‌واسطه بفروش میرسد از ساعت ۵بعد از ظهر به بعد به آدرس فوق مراجعه شود .

**کیشا**
آپارتمانهای لوکس با شوفاژ ۴ اطاقه ۱۷۵ هزار تومان تلفن ۶۳۹۳۱۵
آ ـ ۵۷۸۳

**چند دستگاه آپارتمان**
**۳ و ۴ اطاقه**
باشوفاژ وپارکینگ به فروش میرسد واقع در خیابان شاه کوچه لاله بن‌بست مهبد دفتر ۱۱۰ تلفن
**۹۷۳۳۷۶**
**۴۵۳۲۱**

**چند دستگاه آپارتمان لوکس**
ومبله ومجهز شخصی‌ساز در بهترین نقطه خیابان جمشیدآباد شمالی بفروش میرسد تلفن ـ ۶۲۲۰۶۵ شرکت آسیانکو .
۱ـ۴ آ ـ ۵۶۲۱

**آپارتمان فروشی**
**خیابان‌تلویزیون۶۳۳۶۰۱ و ۶۳۳۴۲۶ و ۶۳۰۲۷۴**

**فروش آپارتمان‌مسکونی حوالی نادری مجاورپارک هتل با تجهیزات۴۵۵۱۶**

**آپارتمان‌و خانه‌های**
مدرن بهر قیمت موجود است تلفن۶۳۴۲۵۵

**آپارتمان‌فروشی۴۸۲۱۳**

**آپارتمان فروشی**
**۸ دستگاه آپارتمان**
۳ اطاقی باشوفاژ روشن در خیابان تاج بفروش میرسدتلفن ۹۷۹۴۰۰
آ ـ ۵۰۴۷

**آپارتمانهای فروشی۳ اطاق‌جبهه بلوارالیزابت نقدونسیه‌تلفن۶۲۱۵۳۸**

**آپارتمان های‌فروشی نقد اقساط بابهره‌بانکی چهار راه شاه سیمتری ۴۵۴۲۶**

**ویلا فروشی**
**ویلا های کوی ارم کرج نقد و اقساط ۳۱۶۹۲۱**

در بهترین منطقه اوشان ۲۲۰۰ متر باغ مشجر و ویلائی ـ مهندسی‌ساز دارای چهار اطاق و لوازم ـ و در بهترین منطقه باغ مشجر ۱۵۰۰ متر و زمین مشجر ۱۰۰۰ متر بفروش‌میرسد تلفن ۶۸۲۸۴۳ ـ ۳۵۳۹۹۷ ـ ۳۵۷۸۰۹
آ ـ ۵۹۱۰

**باغ فروشی در زعفرانیه**
بمساحت ۲۰۷۳ متر تلفن ۷۶۵۰۳۹
آ ـ ۵۹۶۷

**زمین فروشی**
**بفروش میرسد**
کیلومتر ۵ جاده خراسان‌متری ۲۰۰ الی ۶۰۰ ریال‌باسندمالکیت نقد و اقساط ، شهبازایستگاه خرابات دفتر سانترال تلفن ۳۵۶۴۳۲
آ ـ ۵۹۸۰

**اگازیون**
**کوی فردیس کرج**
زمینی بمساحت ۸۵۰متر بر ۳۰ متری شماره ۶۸۳ارزانترازقیمت روز متری ۳۵۰ تومان بفروش میرسد تلفن ۲۶۰۵۸
آ ـ ۵۸۶۴

**زمین در کیلومتر۶ جاده خراسان با سند مالکیت نقد و اقساط تلفن ۶۶۹۴۷۷**

**آگهی فروش زمین**
شرکتی ۱۰ قطعه زمین جمعا بمساحت ۶۵ هزار متر در ۳۵ کیلومتری کرج و قزوین مناسب برای کارخانه‌ومرغداری وغیره متری یکصد ریال یکجا یا جداگانه بفروش میرساند ۴ تا ۸ بعد از ظهر تلفن ۴۸۶۷۱

**زمینی مشجر بمساحت ۷۵۸۰ متر با سند مالکیت در شمال ۵ کیلومتری متل‌قوبفروش میرسد تلفن ۹۳۴۵۶۰**

**در کنار دریا**
زمین و ویلا در کناره سواحل شمال و قطعات بزرگ زمین در فاصله چالوس، رامسرتاچابکسر نقدا خریدار و فروشنده‌ایم‌تلفن ۷۷۸۹۲۳

**زمین‌خوش قواره**
زمینی بمساحت ۲ر۱۱ × ۲۸متر برشمالی خیابان آپادانابیواسطه نقدا بفروش میرسد عصرها تلفن ۸۲۰۸۸۹
آ ـ ۵۸۸۳

۸۰۰۰ متر زمین با ساختمان و یک ویلا نوساز سه‌طبقه با کلیه وسایل بین چالوس ، نشتارود فروشی تلفن ۷۷۸۹۲۳

**یک‌قطعه‌زمین‌هزارمتری**
۵۰ × ۲۰ واقع در طاووسیه بر خیابان ۱۲ متری اسفالت‌دارای آب و برق بفروش میرسد تلفن ۶۲۷۹۸۷ از ۵ ببعد

**الهیه ، فرشته برمریم**
**۱۴۰۰ متر زمین دونبش منطقه‌ای برای آپارتمان سازی بعلت مسافرت نقدبیواسطه‌متری ۱۵۰۰ تومان تلفن ۷۸۱۷۲۹ ۴۷۵۰۹**

**ناصرآباد**
**کرج**
قطعات ۱۴۰۰ و ۱۵۰۰ متری‌باسندمالکیت‌متری ۴۰ ریال تلفن ۶۲۶۰۹۳

**اکازیون**
یک قطعه زمین دونبش‌دربهترین نقطه داودیه ۵۵۰ متری، متری ۱۵۰۰ تومان فوری فروشی تلفن ۳۴۷۸۴۳
آ ـ ۵۹۸۸

**بنفع شماست**
**قطعات ۵۰۰و ۹۰۰متری**
**اقبالیه کرج**
**متری ۱۵ تومان**
**زمین های شهر**
**پرسپولیس کرج متری**
**۵ تومان به بالا**
**قطعات ۱۰۰۰ متری**
**سلطان آباد**
**کرج مقابل مهرشهر**
**نقد واقساط**
موسسه ساختمانی‌زمین‌و مسکن مقابل دربشمالی‌کاخ‌دادگستری طبقه فوقانی بانک صادرات
**۳۱۶۹۲۱**

**ارزانتر از قیمت روز وبدون واسطه**
بعلت احتیاج فوری چند قطعه زمین هزار متری آب ـ اسفالت ـ درخت ۲۰ کیلومتر بعد از میدان کرج ـ تلفن : ۸۹۰۱۶۶
آ ـ ۵۸۲۹

دو قطعه زمین در ملاردویلا متری ۲۷ تومان بفروش میرسد تلفن ۸۵۵۴۶۳ و ۹۷۰۶۳۸
آ ـ ۵۸۲۳

زمینی بمساحت ۵۰۰ متر در خیابان عباس‌آباد به فروش میرسد . تلفن : ۸۴۷۰۸۴
آ ـ ۵۸۴۳

**زمین ارزانقیمت**
۱۰۰ هزار متر زمین مشرف به نهرکرج واقع در کرج بعلت مسافرت به‌فروش میرسدآژانس نوبل تلفن ۸۳۴۸۹۳
آ ـ ۵۷۶۴

**فروش سرقفلی**
**مغازه واگذاری**
**سه‌راه‌تهران‌ویلا**
یک باب‌مغازه‌با ملک به مساحت ۱۱۰ متر مربع بفروش میرسد تلفن ۹۷۰۵۵۴

**مغازه‌وزیرزمینی فروشی**
جمعا به مساحت ۳۰۰ متر با تهویه مطبوع و تلفن‌اختصاصی واقع در خیابان تخت طاووس سی‌متری امیر اتابک با موقعیت بسیار عالی تلفن ۶۶۹۵۰۱
آ ـ ۵۷۶۵

**مغازه فروشی**
مغازه‌ای بمساحت ۱۵۰ متر در خیابان شاه واگذار میشود تلفن ۹۳۲۰۸۰
آ ـ ۵۹۴۴

مغازه لوازم اتومبیل فروشی با جواز ۶۲۷۶۵۱
آ ـ ۵۹۷۵

فروش یکباب مغازه‌با جوازلوازم اتومبیل فروشی خیابان شوش جنب باربری تهران سعادت‌تلفن ۳۱۵۶۹۹
آ ـ ۵۸۰۵

**دوباب مغازه باپروانه**
لوازم زندگی با موقعیت بسیار عالی‌بفروش میرسدتلفن۸۸۱۴۶۹
آ ـ ۵۸۳۶

دو دهنه مغازه اول لاله‌زارنو از شاهرضا واگذارمیشود۳۱۴۹۸۳
آ ـ ۵۸۷۰

خشکشوئی بالاتر ازتخت‌جمشید فروشی تلفن ۳۱۴۹۸۳
آ ـ ۵۸۰۳

دو دهنه سالن خیاطی در بهترین نقطه لاله‌زار با تلفن و دکوراسیون به فروش میرسد تلفن ۳۰۴۶۸۸
آ ـ ۵۸۷۲

**اکازیون**
**فروش یك مرغداری طبق مشخصات زیر**
**۱ـ مساحت ۴ هزارمتر**
**۲ـ واقع درکیلومتر ۳۰ برجاده مخصوص کرج شمالی**
**۳ ـ دارای۴سالن‌حدودا بمساحت ۸۰۰ متر**
**۴ ـ قیمت هر متر ۲۰۰ تومان مقطوع نقد**
**تلفن۳۰۲۹۳۱،۳۰۲۲۱۱ آقای فروتن ۲ تا۵بعداز ظهرها**

**فروش ومعاوضه**
یک کافه رستوران و یک‌اغذیه فروشی بفروش میرسد و یا با ملک معاوضه میشود تلفن ۶۳۰۸۰۲

**فروشگاه لوازم‌بهداشتی باجواز واقع در قلهك بر خیابان با اجناس وبدون اجناس واگذار میشود تلفن ۸۶۱۶۰۴**

مطب با پروانه بخش تزریقات‌با ۲۰ سال سابقه درخیابان‌پهلوی شاهرضا واگذار میشود . تلفن ۷۵۹۱۲۸
آ ـ ۵۹۶۶

**واگذار میشود**
سالن بزرگ ۶۰۰ متری برای جشنهای عروسی درغرب تهران ۱۶ متری امیری‌تلفن۹۶۱۹۲۷و ۹۵۴۱۶۰

یکباب رستوران واقع‌درآریاشهر با تمام وسایل واگذارمیشودتلفن ۹۷۶۳۷۹
آ ـ ۵۹۶۵

یکباب رستوران واقع‌درآریاشهر با تمام وسایل واگذار میشود تلفن ۹۷۶۳۷۹
آ ـ ۵۹۶۵

**ابتکار جدید**
بجای پرداخت سرقفلی باهمان پول محل کسب را خریداری فرمائید امیراکرم داخل کوی ماه و اذر ـ تلفن ۴۰۵۷۸

**اجاره‌داده‌میشود**

**آپارتمان اجاره**
**آپارتمانهای‌مدرن دربهترین نقطه خیابان**
**پهلوی**
۲ تا ۱۰ اطاق مبله و غیرمبله با سرویس کامل برای سکونت یا دفتر کار جهت اجاره‌موجود خیابان وزراء نرسیده‌به خیابان یازدهم ساختمان ۱۳۸ طبقه سوم سازمان دریچه تلفن ـ ۶۲۴۶۱۳ ـ ۶۲۲۹۵۴

آپارتمان نوساز ـ سه اطاق خواب ـ پذیرائی‌نهارخوری ـ هال ـ اطاق مستخدم ـ انباری چهار سرویس ـ کولر ـ شوفاژ ـ تلفن‌مستقل ـ گاراژسرپوشیده ـ استخر ـ موکت‌شده ـ بین جردن و گاندی ماهانه ۳۸۰۰۰ ریال خانم‌خواجوی‌تلفن۸۳۴۰۳۱ بین ۷ تا ۱۲ صبح
آ ـ ۵۸۸۷

بهترین و مجهزترین آپارتمانها برای سکونت از ۲ هزار تومان به بالا ۶۲۲۰۶۵
شرکت تهیه مسکن آسیانکو
آ ـ ۵۸۸۶

پهلوی بالاتر از میدان ونک یکدستگاه آپارتمان دارای ۴ اطاق خواب سالن شیمن نهارخوری تلفن، کولر ،شوفاژ، پارکینگ اجاره داده میشودتلفن ۶۶۸۳۸۳

**آپارتمان اجاره**
۱ تا ۱۰۰ اطاقه برای‌محل‌کارو سکونت موجود است تلفن ـ ۸۴۴۰۲۳

**خانه اجاره**
منزل ویلائی
در یوسف‌آباد دو هال ،شوفاژ کولر و استخر شش هزارتومان اجاره تلفن ۶۳۲۲۳۳
آ ـ ۴۶۰۳

**به‌موسسات**
خانه ۳ طبقه‌ای ۲۰ اطاقه با حیاط وسیع و شوفاژدرصبای شمالی اجاره داده میشود تلفن ۴۳۷۳۰
آ ـ ۶۰۰۰

**ویلا اجاره**
ویلای اجاره‌ای درشمال ویلائی کاملا مبله در متل‌قو اجاره داده‌میشود تلفن ۶۶۱۷۹۶ و ۴۳۵۹۰

**موردنیازبرای‌اجاره**
همه نوع خانه و اپارتمان اجاره‌ای نیازمندیم ۸۴۵۵۴۴
آ ـ ۵۲۹۶

**موردنیازبرای‌خرید**

**اراضی تهران پارس خریداریم ۷۸۰۰۶۱**

**زمینهای ساختمانی را فوری‌نقدا خریداریم‌تلفن مستقیم ۶۲۵۶۷۳ و ۹الی۶۲۷۹۴۷داخلی۴۷**

**زمین**
**زمین با جواز ونقشه فوری**
خریداریم تلفن۶۲۵۶۷۳

زمین افسریه‌خریداریم۳۴۱۳۵۹ ـ ۵۷۳۱

**زمینهای افسریه‌شاه‌آباد شرق مشیریه خریداریم ۳۵۹۴۰۸**

خریدار زمین تهران‌پارس تلفن ۷۸۱۹۲۶

زمین‌تهران‌پارس‌خریداریم تلفن ۷۹۳۰۲۰

مهرشهر بزقش‌آباد و گلشهر سرحدآباد خریدار وفروشنده‌ایم ۴۲۶۸۲

خریدار اراضی ساحلی‌وجنگلی شمال تلفن ۴۵۱۶۸ و۶۶۲۴۵۹

**زمین شمیران وشهر**
خریداریم ۳۱۹۷۸۴ بنگاه‌کوشان
آ ـ ۸۲۹۸۵

**بنگاههای‌معاملات‌املاک**

**دفترشهباز**
مرکز خرید و فروش اراضی کرج آدرس : کرج اول جاده چالوس تلفن ۲۷۸۴ ابراهیمی

**املاك تابنده**
برای خانه و زمین شما نارمک تهران‌پارس خریدار فوری دارد ۷۹۱۳۹۷
آ ـ ۵۸۶۹

**در کوتاهترین**
مدت خانه و آپارتمان شما را میفروشیم‌و به‌خانواده‌دلخواهتان اجاره میدهیم سازمان مسکن ۸۴۴۰۲۳

همه نوع خانه و آپارتمان اجاره‌ای موجود است۸۴۵۵۴۴

**بورس املاك شمیران**
دفتربراتی ۸۷۳۵۷۵ ـ ۸۷۷۸۷۵

**دفتر مرکزی جلالی**
خرید اراضی سعادت‌آباد و عباس‌آباد ودره قشلاق و شمیرانات و مبارک‌آباد تلفن ـ ۶۲۶۴۱۱ ـ ۶۲۴۱۹۳
آ ـ ۵۴۷۱

**نیازمندیهای اجاره**

سازمان نیازمندیهای خارجیان
خانه‌شما را اجاره میدهد
۸۲۳۱۵۵
۸۲۳۹۲۹ ۸۳۸۱۰۶

**اجاره‌خانه‌بخارجیان**

مؤسسه
نیازمندیهای خارجیان
خانه بخارجیان اجاره میدهد
۸۳۰۰۸۱ ـ ۸۳۰۰۸۲
۸۲۱۸۱۱ ـ ۸۲۱۷۲۳
۳۶۱ تخت جمشید مقابل سفارت آمریکا

مؤسسه امپایر ۷۷۷۵۰۰
خانه بخارجیان اجاره میدهد
۷۷۸۹۵۵ ـ ۷۷۲۲۲۲

مؤسسه امور خارجیان
مرکز اجاره تخت جمشید جنب بهار ۵۰۳
۷۵۱۷۸۲ ـ ۷۵۲۳۵۸

سازمان مسکن پارس
مرکز ۸۵۳۸۵۳
اجاره ۸۴۸۴۲۴
۸۵۷۵۸۵
بخارجیان

۸۲۹۷۶۶ ـ ۸۳۵۱۲۰
سازمان کورش
اجاره منازل بخارجیان

موسسه کوئیک ۸۵۵۶۰۵
خانه شما را بخارجیان اجاره میدهد

**شهر طلائی**
اجاره منازل بخارجیان ۷۵۶۹۲۲ ـ ۷۶۲۲۵۷

مؤسسه ظفر
خانه بخارجیان اجاره میدهد
۷۷۸۵۸۹ ـ ۷۷۷۷۴۶

**۲۴ ساعته اجاره منزل شمال شهر وشمیران‌به خارجیان ۶۳۶۹۵۷ فرخ**

**جهت اجاره بخارجیان**
هرنوع مستغلات در شهر و شمیرانات خصوصا طبقه اول‌با استخر نیاز فوری‌است۸۳۰۸۴۱ ـ ۸۳۰۸۴۲ ـ ۸۳۰۸۴۳

**اجاره بخارجیان اسرع وقت ۴ تا ۸ عصر ها ۸۴۹۶۲۵**

**ویلا و آپارتمان مبله و غیر مبله شما را در کوتاهترین‌مدت بخارجیان اجاره میدهیم تلفن ۸۳۰۳۰۱**

موسسه نیازمندیهای هیلتون اجاره به خارجیان ۸۳۴۶۳۷

**معاملات پول**

**پول موجود**
**پول**
فوری در موسسه ۵۵۵ تلفن۸۳۰۸۳۵و۸۲۸۳۴۹

**پول**
در مقابل چك کارمندی ملك ـ اتومبیل
**۴۳۵۲۸**

**پول**
**نیم ساعته**
**بدون کمیسیون**
**هزاری ۱۵ تومان**
درمقابل هرنوع‌اتومبیل شخصی‌ـ تاکسی ـ کرایه تلفن بدون خرج‌محضر ساختمان با سود بانکی
**۸۳۲۹۸۶**

آدرس شاهرضا بین رامسر و فرصت پلاك ۴۴۴ موسسه ابرانشاد

بپول راکد شما باانتقال مبیع هزاری ۵۰ تومان سود میدهیم ۷۵۶۴۲۵

خانه پول ـ فرح شمالی مرکز معاملات پول تهران ۸۴۸۳۸۸

**قلك وام میدهد**
درمقابل مبیع ارزنده قلك فورا وام میدهد تلفن ۷۶۵۷۴۵

**وام باچک**
کارمندی
**۷۵۴۴۹۲**

**صد و پنجاه هزار تومان**
پول شرطی موجود تلفن ۷۶۵۷۴۵

**پول**
نیاز پولی شما را به اسرع وقت در مقابل چك ـ اتومبیل ـ ملك‌و غیره برآورده میسازیم تلفن ۴۲۲۲۷

دادو ستد پول از یک میلیون‌ریال ببالا پاکپور ۶۶۴۶۱۸ و ۶۶۰۲۰۰ و ۶۶۶۲۶۳

وام۶ساله با بهره۵ر۸٪ ۸۳۲۹۸۶

پول فوری با سودبانکی درمقابل خانه مستغلات ۹۲۸۴۶۵

پول‌شرطی باسودبانکی در مقابل خانه و تلفن : ۹۲۳۵۰۴

وام به اتومبیل و چك ۴۴۲۲۰

پول ارزان و فوری موجود است دفترسام ۸۲۲۶۵۹

پول۵ر۱ شاهی۶۲۴۸۷۳

**مورد نیاز**
بپول راکد شمادرمقابل ملك هزاری ۲۰ تومان اتومبیل‌هزاری ۴۰تومان چك‌وسفته‌معتبر هزاری ۸۰ تومان با تضمین میدهیم .
**۴۳۵۲۸**

**دفتر همه**
به پول راکد شما بهره مافوق عالی میدهیم حتی پنج هزار تومان .
**۶۳۴۲۵۷**

پول شرطی‌درمقابل‌خانه مستغلات فورانیازمندیم ۹۲۸۴۶۶

پول شرطی نیازمندیم ۸۲۸۳۴۹

پول‌در مقابل‌خانه‌ارزنده نیازمندیم ۷۵۶۴۲۵

پول شرطی نیازمندیم ۸۲۲۶۵۹

**قبوض**
وام و خرید قبوض‌بانك کارگشائی تلفن ۴۵۱۶۸ ۶۶۲۴۵۹ ـ ۴۳۴۹۹

قبوض‌شهرداری‌خریداریم ۴۵۹۵۷

**معاملات تلفن**

**فروش**
فروش انواع تلفن با نصب فوری ۶۶۵۷۵۷

**خرید**
تلفن در هر مکان بقیمت خوب خریدار و با نصب فوری فروشنده‌ایم ۸۵۳۰۳۱

تلفن ۲ و ۵ فوری خریداریم ۵۳۵۷۴۴

**خرید و فروش تلفن ۶۶۷۶۶۸**

**تلفن ۸۴و۸۵و۷۷فوری خریداریم ۸۵۳۰۳۲**

تلفن ۴ و ۶ و ۸۹ خریداریم ۸۹۴۰۵۰
آ ـ ۵۸۹۰

**خرید و فروش تلفن**
۳۱۷۴۳۷اسلامبول کمپانی۱۷ر۲

**خریدو فروش تلفن ۸۳۲۹۸۶**

بورس تلفن شاهین ۳۱۱۷۷۱

تلفن ۴ و ۶ و ۸۹ خریداریم ۸۹۴۰۵۰

**تلفن ۳ و۷ و ۶۲**
خریداریم ۳۰۳۲۳۷

**تزئینات‌ودکوراسیون**

**دلخواه**
فقط با یک تلفن‌در اسرع وقت متخصصین ما از نزدیکترین شعبه موسسه پلاستر دراختیار شما میباشند و شما میتوانید با شرایط دلخواه منزل ومحل‌کار خود را با بهترین انواع کاغذ دیواری انگلیسی ـ امریکائی . آلمانی . موکت‌نمدی هلندی . موکت فومدار انگلیسی . موکت پرزدار . کفپوش . دیوارکوب پلاستیکی و اسلایتکس

**پلاستر**
تزئین نمائید شعبه مرکزی پهلوی بالاتر ازچهارراه‌امیراکرم ساختمان شرکاء
**تلفن ۶۶۶۶۶۵**
**۴۸۷۵۱ و ۴۴۰۴۱**
شعبه‌بازار ـ بازار بین‌الحرمین بازار تحریر پاساژ زردوز تلفن ۵۳۳۷۹۷
شعبه باغشاه سی متری سپه میدان باغشاه
**تلفن ۶۶۰۷۷۲**

**کاغذ دیواری و نقاشی**
ساختمان باتخفیف کلی‌فوری ۹۷۸۴۲۰

**پرده کرکره**
کاغذ دیواری با تخفیف بیشتر. تعمیرات‌پذیرفته میشود تزئینات هومن
**۹۷۰۸۸۸**

**با۳تومان**
با روزی سه تومان منزل ومحل کار خود را با بهترین انواع کاغذ دیواری ، پرده کرکره موکت و کفپوش‌تزئین فرمائید. تزئینات‌مارال ۹۷۵۵۱۸

**ازهمه‌جا ارزانتر**
شرکت ان . تی . آر تزئینات‌دکوراسیون کاغذ دیواری انواع موکت کف‌پوش پلاستیکی‌پرده کرکره آکوستیك دیوار پوش تلفن ۷۵۵۰۸۶

**شرکت غرب**
**با تزئینات کامل**
کاغذ ـ موکت ـ کف‌پوش پرده کرکره ـ پرده‌پارچه‌ای
**۹۲۰۹۶۴**

پرده کرکره، کاغذدیواری وغیره‌خانه‌شمارا باروزی ۵۰ ریال تزئین می نماید تلفن ۹۶۰۶۰۵

**۳تومان**
با روزی ۳ تومان و با یک تلفن کاغذدیواری موکت کفپوش وسایرمحصولات‌تزئینی‌ساختمان برای منزل‌ومحل کارشماتلفنهای ۶۶۰۷۷۲ ـ ۴۸۷۵۱ و ۵۳۳۷۹۷

پرده کرکره ، فرش ماشینی ، کاغذ دیواری کفپوش‌تزئینات‌ساختمان
**طلائی ۸۳۱۵۴۱**

کاغذ دیواری‌قابل شستشومتری ۱۶ریال ببالا ، موکت خارجی مترمربع ۲۲ تومان‌تلفن۸۷۳۲۳۳

**تزئینات‌ساحل۸۴۳۱۹۶**
کلیه‌بنائی رنگ‌آمیزی ساختمان

کاغذ دیواری باقساط ۷۷۵۷۷۱

کفپوش همه نوع به اقساط ۷۷۵۷۷۵

دیوارکوب پلاستیکی ۷۷۵۷۷۵

موکت به اقساط تلفن۷۷۵۷۷۵

**آگهی استخدام**
ترابری نیروی زمینی شاهنشاهی جهت تکمیل کادر راننده و میکانیسین غیر نظامی خود احتیاج به تعدادی راننده پایه یکم و پایه دوم شهربانی و همچنین تعدادی میکانیسین که واجد شرایط زیر باشند با حقوق ومزایای مکفی استخدام می نماید :
۱ ـ تابعیت دولت شاهنشاهی ایران
۲ ـ متدین بیکی از ادیان ( اسلام ـ مسیحی ـ کلیمی ـ زرتشتی ) .
۳ ـ دارا بودن برگ خاتمه خدمت یا معافی از خدمت بجز معافیت پزشکی .
۴ ـ داشتن گواهینامه پایه یکم و پایه دوم شهربانی برای رانندگان .
۵ ـ داشتن تخصص کافی برای میکانیسینها
۶ـ نداشتن پیشینه کیفری .
۷ ـ داشتن صحت مزاج بگواهی بهداری نیروی زمینی شاهنشاهی .
۸ ـ داشتن حداقل سن ۲۱ سال و حداکثر ۳۵ سال .
تبصره :
ضمنا داوطلبان پس از استخدام و اشتغال بکار در تمام مدت خدمت از مزایای زیر در ارتش شاهنشاهی بهره‌مند خواهند شد .
۱ ـ دفترچه خواروبار جهت عائله تحت تکفل .
۲ـ دفترچه بهداشت جهت عائله تحت تکفل .
۳ ـ پاداش سالیانه .
۴ ـ تفاوت حقوق سالیانه .
داوطلبان میتوانند همه روزه باستثنای روز های تعطیل و (پنجشنبه و جمعه ) جهت کسب اطلاعات بیشتر و استخدام‌بادر دست‌داشتن‌یک برگ‌فتوکپی‌گواهینامه رانندگی و یکبرگ رونوشت شناسنامه و دو قطعه عکس به آجودانی فرماندهی ترابری واقع در سربازخانه باغشاه مراجعه نمایند .
م الف ۵۵۵۲
ترابری نیروی زمینی شاهنشاهی

**آگهی دعوت مجمع عمومی عادی سالیانه**
ازکلیه دارندگان سهام شرکت کریرترموفریك دعوت‌مینمایدکه‌برای شرکت درجلسه مجمع عمومی عادی سالیانه‌درساعت۱۱صبح‌روزپنجشنبه بیستم تیرماه ۱۳۵۳ دردفتر مرکزی این شرکت‌واقع در خیابان تخت جمشید بین بهار وروزولت‌ساختمان بلر طبقه سوم حضور بهم‌رسانند.
**دستور جلسه**
۱ـاستماع گزارش هیئت مدیره وبازرس
۲ـ رسیدگی وتصویب تراز نامه سال ۱۳۵۲ وحساب سود وزیان
۳ـ انتخاب بازرسان اصلی وعلی البدل
**رئیس هیئت مدیره شرکت کریرترموفریك**

بقیه آگهی نیازمندی درصفحه ۱۳

**پیمانکاری رستوران پالایشگاه نفت پارس**
واقع در کیلومتر ۲۷ جاده مخصوص کرج اداره امور رستوران خود را واگذار می‌نماید متقاضیان می‌توانند‌درتاریخ های سوم‌وچهارم تیر ماه۱۳۵۳ ازساعت ۹ صبح‌بمحل پالایشگاه مراجعه نمایند

**عایق واسفالت بام**
**قلهک تلفن ۸۶۱۳۲۷**

**تعدادی‌مهندس باسابقه بیش از ۷ سال راهسازی برای نظارت مورداحتیاج میباشدتلفن۸۴۹۷۱۹**

**دو آپارتمان هرکدام با چهاراطاق خواب «پذیرائی» ناهارخوری«اطاق مستخدم» سرویس کامل و استخر درزعفرانیه اجاره داده میشودتلفن ۶۸۰۱۱۰**

**استخدام انباردار**
دونفر انباردار باشرایط زیر استخدام میشوند.
۱ـحداقل تحصیلات دیپلم‌متوسطه
۲ـ آشنائی کافی بزبان انگلیسی
۳ـمسلط بامور انبار داری علمی و عملی
۴ـحداقل سه سال سابقه کار درانبارداری
متقاضیان شخصا بادردست داشتن کلیه مدارك استخدامی به شرکت ترانس پیك واقع‌درکیلومتر ۲۴ جاده مخصوص کرج مراجعه نمایند.

تامین احتیاجات عامه
**پارچه کت‌وشلواری**
تابستانی ، کت و شلوار دوخته ، شلوارتك با قیمتهای فوق‌العاده ارزان و تسهیلات اقساطی.
**شرکت تامین احتیاجات عامه**
خیابان پهلوی ابتدای خیابان آریامهر دست‌چپ کوچه غزالی شماره ۱۶

# قرنهاست که ساکنان کرات آسمانی میکوشند تا باز مین تماس بگیرند!

بقیه از صفحه ۵

«حالا فرض کنید که امریکا و شوروی ، پولهایی را که در راه دانش فضایی خرج کرده‌اند، روی هم می گذاشتند و بین مردم دنیا تقسیم میکردند. این پول ، برق‌آسا تمام میشد و باز ناله گرسنگان برمی‌خاست . درحالی که صرف این سرمایه برای تحقیقات فضایی ، می‌تواند مشکل گشای همیشگی گرسنگی باشد... و فکر می کنم ، حالا وقتش رسیده‌باشد که دانش بر خرج فضایی ، جبران سرمایه گذاریها را بکند .»

## سرمایه گذاری ایران

آیا چنین سرمایه گذاری کلانی برای ایران نیز مفید خواهد بود، در حالی که مامی توانیم ازماهواره‌های بین‌المللی، کمک بگیریم ؟ دکتر « فون‌براون » میگوید :

«ماهواره بین‌المللی در گردش به دور زمین ، فقط سه دقیقه و حداکثر چهاردقیقه برفراز ایران خواهدبود که این فرصت، برای مملکتی که می خواهد راه صدساله رایک شبه بپیماید ، ناچیز است.

« از سوی‌دیگر، ایران‌برای پیشرفت در زمینه های‌مختلف، بهرحال ، باید سرمایه‌گذاری کند . پس چرا این سرمایه ، گذاری ، یکجا انجام نگیرد ، آنهم در راه‌استفاده ازماهواره و قمر مصنوعی؟ مثلا‌هر کشوری برای پیشرفت بیشتر ، باید از شبکه مخابراتی مدرن و همینطور شبکه های‌تلویزیونی و رادیویی‌قوی‌برخوردار باشد. بسیار خوب ، مگر این کار سرمایه نمیخواهد ؟ پس چرا این سرمایه را در راه‌تصاحب یک ماهواره به کار نبریم که از هزارویک نوع فائده‌یی که دارد یکی‌هم‌این‌است که‌پیشرفته ترین و مجهز ترین شبکه های مخابراتی ، تلویزیونی‌و رادیویی را در اختیار صاحب خود می‌گذارد .

«تصاحب یک ماهواره ممکن است خیلی بر خرج باشد ولی وقتی میخواهید سریع پیش بروید ، از زیاد خرج کردن نهراسید ، در عوض فردای خوشی انتظارتان را خواهد کشید . بسیار ی‌از نقاط‌ایران با بی آبی روبروست ، درحالی که قسمت اعظم منابع آب ایران ، بهدر میرود .این منابع قیمتی و حیاتی که کشاورزی ایران‌رادگرگون خواهدساخت، در ضمن میتواند مملکت شما را بار دیگر همانقدر سر سبز کند که باغها و بوستان ها و بیشه های انبوه ایران‌باستان را به یاد آورد .

در ایران ، کوهستان های پوشیده از برف فراوان است. این برفها وقتی که با رسیدن بهار آب شد به کجا میرود؟ نیست میشود ! هدر میرود . تصاویری که ماهواره هابتازگی از ایران گرفته‌اند ، نشان‌میدهد در زیر خاک مملکت شما ، چندین دریاچه عظیم است .

«اما ، متاسفانه‌آب این‌دریاچه های عظیم ، در سینه تشنه کویرها و دریاچه های نمک‌فرو میرود و نابود میشود . ماهواره ایران میتواند مسیر دقیق این آبهای زیر زمینی را بیابد و جلوی آنها را قبل از آنکه در کام نمکزار ها از میان برود ، بگیرد و با تلمبه بیرون بکشد و برای آبیاری کشتزار هایی به کار برد که تشنه یک قطره‌آب، میسوزند و از میان میروند.

«از سوی دیگر ، با ماهواره میتوانید نسل تازه‌ای راپرورش دهید . حرفه های گوناگون را به دیگران بیاموزید و همزمان، منابع طبیعی زیر زمینی خودرا بیابید.«خسروابتهاج متخصص ایرانی ـ توضیحات میهمان سرشناس خود را تکمیل می ـ کند :

« با تصویری که ماهواره هااز ایران گرفته‌اند ، بزرگترین‌منبع نفتی جهان را در ایران‌یافته‌ایم، همینطور معادن سرشار و کم نظیر اورانیوم را ....»

این بار نوبت میهمان است تا گفته میزبان خود را تکمیل کند :

«منابع طبیعی بزودی تمام خواهد شد . بنابراین ، ایران باید هرچه زودتر اتکاء خود را به این منابع ،کناربگذارد».

دکتر فون براون

## ایران درعصر فضا

«فون براون» صمیمانه تر و با سادگی بیشتر ، ادامه‌میدهد:

«تاکنون ، با بسیاری ازسران و رهبران ممالک مختلف‌جهان ملاقات کرده‌ام‌ولی باید اعتراف کنم که شرفیابی به پیشگاه شاهنشاه ایران ،کاملا استثنایی بود ».

در لحن پدرسپیدموی موشک، کوچکترین نشانی از تعارف نیست . دلنشین و با افتخار اضافه میکند :

«آگاهی رهبرایران ازتکنولوژی مدرن ، ماهواره ها و پیشرفت های فضائی بشر ، باورنکردنی بود . صمیمانه‌بگویم که‌شاهنشاه ایران به خاطر همین آگاهی های همه جانبه‌وکوشش در راه گسترش صلح ، از احترامی فوق‌العاده در سراسر جهان برخوردارند . ایران با رهبری شاهنشاهش نمیتواند ، بسرعت پیش نرود و بزودی در صف قدرت های شماره یک جهان قرار نگیرد ، من این را به شما قول میدهم» .

شنیدن این ها از زبان یک دانشمند برجسته که به فیلسوف فضا شهرت دارد ، براستی دلنشین و غرور انگیز است :

«شاهنشاه ایران در پنجاه دقیقه‌یی که افتخار شرفیابی داشتم ، بخوبی نشان‌دادندکه ایران آماده است‌تانقش‌مهمتری را در جهان امروز بر عهده بگیرد . برای همین است که همه مقدمات مراهم شده‌تا ایران هم عصر اتم را آغاز کند و هم عصر فضا را» .

## خرگوش شعبده بازان

حالا که روز بروز بر قلمرو های‌دانش‌فضائی افزوده‌میشود، آیا احتمال یک جنگ فضائی هم میرود ؟ آیا ممکن است که ابرقدرتها در فضا به جان هم بیفتند ؟

«فون براون» پاسخ به این سئوال را هم پیشاپیش اماده دارد : «آمریکا و شوروی هر کدام میتوانند به اندازه ده‌بار یکدیگر را نیست و نابود کنند ولی هرگز این کار رانکرده‌اند. بنابراین ، چه فرقی دارد اگر بگوئیم :احتمال‌یک جنگ‌فضائی هست ! یعنی آمریکا و شوروی به کمک پیشرفت های‌فضایی، میتوانند ده‌بار بیشتر ، یکدیگر را نابود کنند !

«من معتقدم نه تنها بیم جنگی در فضا نمیرود بلکه بر میزان همکاری آمریکا و شوروی در زمینه های علمی افزوده‌خواهد شد . هرچه بر قدرت آن دو ابرقدرت افزوده شود ، خطر جنگ بین آنها ، کاهش خواهد یافت .

برای همین است که آمریکا و شوروی برنامه مبادله مهندس و تکنیسین فضایی و زمینه های علمی دیگر را با جدیت دنبال میکنند . حتی میتوان‌امیدوار بود که این دو بزودی ، وحشت از بمب اتمی را برای همیشه از میان بردارند و خلع سلاح عمومی را بمرحله اجراء در‌آورند» .

بحران انرژی بر تحقیقات فضایی چه اثری گذاشت ؟

فون براون جواب میدهد :

«بر تلاش ما برای تسریع‌برنامه استفاده از انرژیهای غیر از انرژیهایی که بانفت پدیدمی‌اید، افزود . بزودی شما میتوانید اتومبیل خود رابمدت یکساعت به برق وصل کنید و بعد با خیال راحت ، توی آن بنشینید و هر جا دلتان خواست بروید تا ۲۴ ساعت بعد که وقت‌شارژ کردن اتومبیل ، دوباره‌برسد! «بااین حال ، حوصله داشته باشید و برای رسیدن چنین زمانی عجله نکنید، بعضی‌مردم از دانشمندان توقع دارند که مانند شعبده بازان از درون‌کلاه خود خرگوش پشت خرگوش بیرون بیاورند در حالی که اینکار عملا ممکن نیست ! ما میتوانیم خرگوشی را توی‌کلاه بگذاریم ولی در آوردن‌خرگوش از درون یک کلاه خالی ممکن نیست! »

این درست است که فضا ـ نوردان بدنبال سفر به کره ماه دچار ناراحتی های روانی می‌شوند ؟ مثلا شنیده‌ام که«ادوین الدرین» (که شما امریکائی ها اورا (باز) صدا میزنید) سخت بیمار شده و از ناراحتی عمیق روانی رنج میبرد.

« این ناراحتی های روانی ، بهیچوجه با سفر های فضایی مربوط نمیشود . فضانوردان، مردانی هستند که در یک محیط خشک و مقرراتی برای سفر های سخت ، در شرائطی بسیار ناگوار آموزش می‌بینند، در حالی که هیچکس آنها را نمیشناسد و در کمال گمنامی ، باید مثل سربازی در جبهه ، کار کنند .

«اماوقتی که‌این فضانوردان به ماه میروند یاسفر مهمی را در پشت سر می نهند ، ناگهان به اوج‌شهرت میرسند. دروازه‌های دنیای بی نظم ویر مرج و مرج ، یا بهتر بگویم دنیای دیوانه دیوانه ، به روی آنان گشوده میشود. ازین شهر به آن شهر و ازین مملکت به آن‌مملکت میروند. همه‌جا با آغوش باز از آنان پذیرایی می‌کنند. همه، آنها را می شناسند.

«با اینحال ، وقتی که تیم فضانوردان بعدی سفر خودرا تکمیل می‌کند، افراد تیم‌قبلی ناگهان از اوج شهرت به عمق گمنامی سقوط می کنند. آنها که از هیچ به دنیای فریبنده همه چیز ، به مرحله قهرمانی و شهرت رسیده بودند، بار دیگر ناگزیر به مرحله‌هیچ باز میگردند ! از هیچ به‌همه چیز ، از همه چیز به هیچ ! اینست که بیشتر فضانوردان را دچار ناراحتی‌هایی‌می کند و زجرشان میدهد . هرکسی‌هم جای آنان باشد و از اوج شهرت به گمنامی باز گردد و ببیند که دیگر کسی اعتنایی به او نمیکند ، منقلب خواهد شد . می‌بینید که این ارتباطی به سفر های فضایی ندارد !»

پدر موشک که سرپرستی برنامه سفر اولین انسان به ماه را داشت ، آیا خودش‌هم می خواهد به ماه‌برود ؟

«نه ... من ۶۲ سال‌دارم. آن‌قدر پیر شده‌ام که برای سفرهای فضایی مناسب‌نباشم. اما شاید اگر عمری بود در سال ۱۹۸۰ جزو مسافرانی باشم که به دور زمین گردش خواهند کرد. برنامه این گردش های فضایی که درلست مثل سفر یک هواپیمای معمولی‌از نیویورک به تهران است ، دو سال دیگر (۱۹۷۶) آغازخواهد شد. درسال ۱۹۸۰ فضانوردان مثل خلبانان معمولی ، مسافران خودرا به آن سوی جو میبرند و در مدار زمین گردش می ـ دهند . البته ، اولین مسافران ما ، جغرافی دانان ، زیست شناسان ، گیاه شناسان و پزشکان داوطلب وواجدشرائط خواهند بود نه میلیونرهای ماجراجو یا ستارگان شهرت طلب سینما !»

در باره « ارابه‌خدایان » نوشته اریک فون‌دانیکن چه میگویید ؟ همان کتابی که در آن فرضیه جالبی‌هست . اینکه «فضانوردان کرات‌دیگر، صد هاسال قبل به کره زمین آمده‌اند »؟

«این فرضیه را می‌پذیرم. احتمال این که فضانوردان کرات دیگربه زمین آمده باشند ، بسیار زیاد است‌ولی آنچه در کتاب ارابه خدایان بعنوان دلیل و مدرک سفر فضانوردان کرات دیگر به زمین ، از آنها یاد شده ،مرا قانع نمیکند و بنظرم کافی نمی‌آید.»

پس شما معتقدید که در کرات دیگر ، حیات وجود دارد ؟

«فون براون » با اطمینان جواب مثبت میدهد و اضافه می کند :

«حیات در کرات دیگر حتما وجوددارد ولی نه «الزاما درست شبیه به حیاتی که ما داریم . در کرات دیگر ، موجوداتی حتی پیشرفته تراز بشر میتوان سراغ گرفت . مثلا هفتاد سال است که‌رادیو راشناخته‌ایم ولی هزاران‌قرن قبل از آن که مارکنی ،رادیو را اختراع کند، امواج‌رادیویی در فضا وجود داشته و هنوز هم هست . این امواج‌رادیویی از کرات دیگر میرسید ولی‌ما هنوز نتوانسته‌ایم ، آنها را بگیریم و درک کنیم .»

راستی ، وقتی پای « نیل‌ـ آرمسترانگ »به عنوان اولین فضانورد کره رمین بر سینه ماه قرار گرفت ، احساس‌پدر موشک و سرپرست این سفر فضایی چه بوده است ؟

«فون‌براون » برای جواب‌به این سئوال ، برخلاف پاسخ های قبلی ، فکر میکند:

«همین سئوال راازدامسکات» یکی از فضانوردان هم‌پرسیده بودند . جوابی را که داده‌بود بود : « خیلی خوشحال شدم ، من می‌پسندم ، اسکات گفته وقتی توانستم شست دستم را طوری بگیرم که باآن‌بتوانم، کره ماه راپیوشانم !»

این گفتوگو را «فون‌براون» ـ همچنان صمیمانه ـ چنین‌به پایان میرساند :

« از میان شهر هایی که تاکنون دیده‌ام ،اصفهان‌جای مخصوص دارد .اصفهان یک (جواهر) است . »


ازصبح ۵ شنبه فقط در

سینما حافظ

(نمایش‌دهنده آثار ممتاز سینمای هند)

راجش کانا ـ تنوجا درفیلم رنگی

همسفر زندگی

یک شاهکار موزیکال با مجلل‌ترین صحنه‌های رقص وآواز و زیباترین ترانه‌های هندی

این شاهکاری است از «فدریکوفلینی» برای همه آنهائی که هنوز فیلمی از فلینی ندیده‌اند «مجله‌تایم»

ازصبح پنجشنبه فقط درسینما

شهر قصه

نمایش‌دهنده آثار بهترو برتر

«رم‌فلینی» براستی یک مروارید سینمائی است ... «مجله پلی‌بوی»

سانسها ۱۱صبح ـ ۲ـ ۴ـ ۶ـ ۸ـ ۱۰ بعدازظهر

بخاطر رفاه حال خود بلیط‌های مورد نیازتان را قبلا رزرو فرمائید


# چهل سال قبل در همین روز

## دولت ازمجلس شورایملی رای اعتماد گرفت

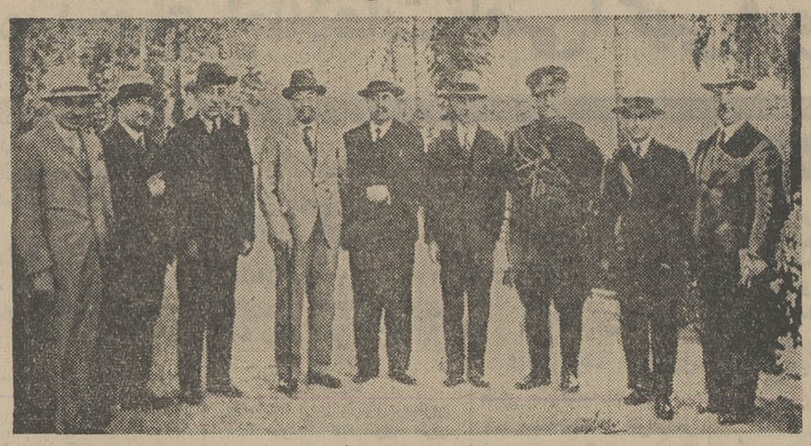

**اعضای کابینه بعداز معرفی به مجلس**

از چپ به راست : علی‌اصغر حکمت وزیر معارف ، نظام‌الدین حکمت « مشارالدوله » وزیرپست و تلگراف ، علی‌اکبر داور وزیر مالیه ، فروغی رئیس‌الوزراء ، جم وزیر داخله ، منصور وزیر طرق ، امیرلشگر نخجوان کفیل وزارت جنگ ، صمصام الملک بیات‌رئیس کل فلاحت ، مظفراعلم رئیس کل تجارت .

در جلسه امروز مجلس شورای ملی ، آقای فروغی رئیس‌الوزراء پس از معرفی اعضای کابینه اظهار نمودند: خاطر آقایان هست که اعلیحضرت همایونی درخطابه افتتاحیه مجلس شورای ملی دستور فرمودند که هیئت‌دولت دراین‌دوره پروگرام خودشان را مشتمل برفصول وموادی نکنند و فقط کار کردن را پروگرام خود قرار دهند . البته آقایان محترم این‌فرمایش ملوکانه را اینطور تعبیر نمی‌کنند که هیئت دولت‌دارای یک پروگرام و موادی راجع به پروگرام نیستند . اگر نظر مبارک شاهنشاهی براین قرار گرفته است حکمت‌ها و علت هائی دارد که گمان میکنم برخاطر مبارک آقایان هم مستور نیست . اجمالا این است که اولا هیئت دولت تجدید نشده است و تغییری در هیئت دولت پیدا نشده و مجلس شورای ملی هم اگر بدوره تقنینیه تازه وارد شده است ولی اکثر نمایندگان محترم‌بحمدالله‌مراجعت‌کرده‌اند وتغییر مهمی در مجلس‌شورای ملی پیدا نشده است . آن‌کلمه واحدی‌که اعلیحضرت همایون شاهنشاهی در واقع نسبت به پروگرام هیئت دولت فرمودند یک کلمه جامعی است‌مختصر و مفید که شامل همه امور هست «صحیح است » فقط یک نکته را میخواهم خدمت آقایان عرض کنم و توجه‌بدهم و آن اینست که توجه خاصی بکنند به قسمت آخر بیانات ملوکانه که فرمودند این پروگرام را من میل دارم تنها پروگرام هیئت دولت نباشدبلکه پروگرام کلیه اهل مملکت‌باشد «صحیح‌است» اعم ازنمایندگان ملت و افراد ملت و این یک فرمایش بزرگی است که بنده و هیئت دولت میل داریم که بطور سهولت از آن عبور نشود .

### بیانات رئیس مجلس

آقای اسفندیاری رئیس مجلس‌گفتند: جامعتر وکاملترین پروگرام همین است که در نطق اعلیحضرت همایونی مقرر شده است و آقای‌رئیس‌الوزراء هم با بیانات فوق‌العاده کافی مشعر باین مسئله اظهاراتی که لازم بود فرمودند . البته همه کس میداند که از اول تاسیس دولت شاهنشاهی همیشه‌کاروا قعا پروگرام دولت بوده است و نتیجه کار هم بطوری برهمه روشن است‌که نمیتوان انکار کرد « صحیح است » اقدامات و همم عالیه که برای اصلاح این مملکت از هرجهت بعمل آمده است اثرات آنها واضح و از روی واقع باید گفت‌مملکت مرده‌ای را زنده کرده « صحیح است» البته آن روزی که فقط کار می‌کردند و نمی‌گفتند این‌همه اثرات بزرگ داشت . امروز که‌این‌کرده را بگفته می‌آورند یقین‌است‌که‌در آتیه امیدو اریهای خیلی عالیتر و بالاتری برای این ملت حاصل خواهد شد «صحیح است» .

### رای اعتماد بدولت

در اینوقت هفده نفر از نمایندگان پیشنهاد کردند که نسبت به هیئت دولت با ورقه رای اعتماد گرفته شود . عده حاضر در مجلس ۱۲۴ نفر بود و باتفاق آراء نسبت به هیئت دولت ابراز اعتماد شد . سپس آقای صدر وزیر عدلیه لایحه‌ای تقدیم کردند که به کمیسیون قوانین عدلیه اجازه‌دادشود لوایح وزارت عدلیه را کماکان بطور موقتی تصویب کند تا بعداز آزمایش مجددا برای تصویب قطعی به‌مجلس‌پیشنهاد شود . چون مخالفی نبود نسبت به لایحه رای گرفتند و تصویب شد.

### ارسال تابلو

بقرار اطلاع حاصله یکی از اشیاء جالب توجهی که برای ارسال به نمایشگاه بروکسل تهیه شده یک قاب تابلو نقاشی است که خانم شمس‌الضحی خانم نشاط صبیه مرحوم صفی علیشاه تهیه نموده‌اند . این‌تابلو که با سوزن‌و ابریشم دوخته و نقاشی شده بقدری با مهارت ترسیم گردیده است که بهیچ وجه تفاوتی با بهترین تابلو های نقاشی‌رنگ وروغن‌ندارد . خانم‌مشارالیها در نمایشگاه فیلادلفی همسال ۱۹۲۶شرکت و تابلوئی‌ارسال گردند که موفق به اخذ مدال طلای نمایشگاه مزبور گردید.

«نقل از اطلاعات ۲۸ خرداد ۱۳۱۴»


حقوق اداری

سازمان اداری کنترل و استخدام عمومی

جلد اول چاپ چهارم

دکتر منوچهر طباطبائی مؤتمنی

ناشر

مؤسسهٔ انتشارات و چاپ دانشگاه تهران

مراکز فروش: فروشگاه شماره ۱ خیابان غربی دانشگاه (۲۱ آذر) فروشگاه شماره ۳ خیابان شاهرضا ایستگاه لاله‌زار

## آگهی مناقصه شماره ۴۵

نیروی هوائی شاهنشاهی وسائل‌مصرفی‌تعمیراتی موردنیاز خود را از طریق مناقصه خریداری می نماید . پیشنهاد دهندگان میتوانند با مراجعه به ستاد نیروی هوائی ( خیابان فرح آباد) و دریافت برگ‌شرائط و مشخصات ، پیشنهادات خود را برطبق مفاد مندرج در برگ شرائط تنظیم نموده و تا ساعت ۱۳ روز شنبه ۵۳/۴/۸ بدفتر آجودانی ستاد فرماندهی نیروی هوائی تسلیم نمایند .

م الف ۴۴۸۳

نیروی هوائی شاهنشاهی

آ ـ ۸۲۹۶۳

## باشگاه تابستانی و

پانسیون

## «ارمغان تربیت»

مخصوص کودکان ۳ تا ۱۵ سال

طبق معمول همه ساله ازبیستم خرداد ماه افتتاح شد برنامه باشگاه که همه روزه غیره از پنجشنبه ها و ایام تعطیل از ساعت ۸ صبح آغاز و تا ساعت ۴ بعد از ظهر ادامه دارد شامل استفاده از استخر بزرگ باشگاه‌ـ تعلیم شنا زیر نظر مربیان شنا ، انواع بازیها و تفریحات سرگرم کننده و استفاده از سالن سینما ـ کتابخانه، تعلیم فن عکاسی و فیلمبرداری و نیز کلاس های انگلیسی و دروس تقویتی خواهد بود.

محل ثبت نام: دبستان شماره یک خیابان‌پهلوی سه راه عباس آباد تلفن ۶۲۹۴۲۴ و ۶۲۸۵۰۲ دبستان شماره ۳ ـ عباس‌آباد ـ انتهای آپادانا تلفن ۸۴۴۶۵۴ و ۸۵۵۱۸۶

## آموزشگاه زبان‌انگلیسی طاهری

برای ترم تابستان ثبت‌نام میکند

۱ـ کلاسهای مخصوص خردسالان.
۲ـ کلاسهای اعزام دانشجو و کنکورمدارس عالی.
۳ـ کلاسهای مکالمه درسطوح مختلف.
۴ـ کلاسهای ترمیک موسسه.

شروع کلاسها ازاول تیرماه.

خیابان پهلوی ـ بالاتراز چهار راه‌امیراکرم ـ ساختمان‌شریفی طبقه سوم.

دانشگاه تهران

## آگهی انتخاب دستیار مقیم

در اجرای مقاوله نامه منعقد بین جمعیت شیر و خورشید سرخ و دانشگاه تهران مراکز پزشکی دانشگاه تهران در سال جاری دررشته های جراحی عمومی بیماریهای زنان و مامائی، بیماریهای‌داخلی و انستزیولوژی تعدادی‌دستیار مقیم از طریق امتحان ورودی و مصاحبه می پذیرد .

داوطلبان جهت اطلاع از مقررات‌مخصوص باید به سازمان خدمات درمانی جمعیت شیرو خورشید سرخ ایران ( خیابان بهجت آباد ـ چهارراه رودسر ) مراجعه و پس از دریافت معرفی نامه با در دست داشتن مدارک زیرین جهت‌ثبت نام‌به اداره تخصصی پزشکی مراجعه نمایند .

۱ ـ فتوکپی دیپلم دکتری پزشکی یکبرگ
۲ ـ رونوشت یافتوکپی شناسنامه۲ برگ
۳ ـ فتوکپی برگ انجام خدمت یا معافیت ۲ برگ
۴ ـ عکس ۴×۶ پنج قطعه
۵ ـ رسید بانکی بمبلغ یک هزار ریال بحساب ۹۳۴۰ در بانک رهنی شعبه مرکزی واقع در خیابان فردوسی بابت ثبت نام .

مدت نام نویسی تا دوشنبه ۵۳/۴/۱۰ و امتحان ورودی در ساعت ۹ بامداد روز چهارشنبه ۵۳/۴/۱۲ در دانشکده پزشکی انجام خواهد شد .

مواد امتحان شامل زبان خارجی علوم پایه پزشکی و پزشکی در حد اطلاعات پزشکان دیپلمه میباشد .

دکتر داود کاظمی

معاون دانشگاه و قائم مقام رئیس دانشگاه‌در گروه پزشکی


# سینما کسری: عشق، دنیای ناشناخته

## برنامه سینماها

تماشای فیلمهائیکه با علامت ( × ) مشخص شده برای اشخاص کمتر از ۱۸ سال ممنوع‌است

★ آوانتی ـ رنگی ـ جک‌لمون
شهرفرنگ (۶۲۷۶۲۸) ۱۵ر۱۱ـ۳۰ر۲ـ۵ـ۳۰ر۷ـ۱۰

★ آخرین شانس ـ رنگی ـ اورسولاآندرس
آتلانتیک (۶۲۷۱۷۱) ۱۵ر۱۱ـ۳۰ر۱ـ۳۰ر۳ـ۵ر۳۰ ـ۷ر۳۰ـ ۹ر۴۵

★ آتش‌هوس ـ سینماسکوپ ـ رنگی
آریا (۳۱۹۸۸۴) ۹ـ ۱۱ـ ۱ـ۳ـ ۵ـ ۷ـ ۹

★ بزن بریم سرویس ـ رنگی ـ روبرت مارک
سینموند (۴۸۳۲۲) ۱۱ـ۳ـ۵ـ۷ـ۹

★ پنج نخاله ـ رنگی ـ گروه شارلو
گلدیس (۶۲۸۷۱۳) ۳۰ر۱ـ۳۰ر۳ـ۳۰ر۵ـ۳۰ر۷

★ پاداش گناه ـ رنگی ـ ناتالی‌نستله
بولوار (۶۶۰۲۹۲) ۱۱ـ ۱ـ ۳ـ ۵ـ ۷ر۱۵ـ ۹ر۱۵

★ جزیره عجایب ـ رنگی ـ عمرشریف
رادیوسیتی (۴۳۳۲۰) ۱۵ر۱۱ـ۳۰ر۱ـ۳۰ر۳ـ۵ر۳۰ـ۷ر۳۰ـ ۹ر۴۵

★ حسین‌آژدان ـ بهمن مفید ـ میری
اروپا (۳۰۳۱۷۹) ۱۰ـ ۱۲ـ ۲ـ ۴ـ ۶ـ ۸ر۱۵

نیاگارا (۶۶۵۳۰۷) ۱۱ـ ۱ـ ۳ـ ۵ـ ۷ـ ۹ر۱۵

میامی (۷۵۴۳۲۹) ۱۱ـ ۱ـ ۳ـ ۵ـ ۷ـ ۹ر۱۵

رکس (۳۱۵۲۹۳) ۱۰ـ ۱۲ـ ۲ـ ۴ـ ۶ـ ۸ر۱۵

الوند (۳۵۶۵۳۸) ۱۰ـ ۱۲ـ ۲ـ ۴ـ ۶ـ ۸ر۱۵

کیهان(۵۴۶۳۶۰) ۱۵ر۱۱ـ۱۵ر۱ـ۱۵ر۳ـ۱۵ر۵ـ۱۵ر۷ـ۹ر۱۵

مارلیک (۹۶۳۶۱۶) ۳۰ر۱۰ـ۳۰ر۲ـ۳۰ر۴ـ۳۰ر۶ـ۸ر۳۰

اسکار (۹۲۰۸۸۸) ۱۰ـ ۱۲ـ ۲ـ ۴ـ ۶ـ ۸

شهرام (۸۴۴۵۴۹) ۳۰ر۱۱ـ۳۰ر۵ـ۳۰ر۷ـ۹ر۳۰

شرق (۵۳۴۰۲۴) ۱۱ـ ۱ـ ۳ـ ۵ـ ۷ـ ۹

سیلورسیتی (۸۶۱۲۰۵) ۳۰ر۱۰ـ۳۰ر۲ـ۳۰ر۴ـ۳۰ر۶ـ۸ر۳۰

ارانوس (۲۷۹۷۱) ۱۰ـ ۱۲ـ ۲ـ ۴ـ ۶ـ ۸

سیلوانا (۲۹۳۷۷۷) ۱۰ر۴۵ـ ۱ـ ۳ـ ۵ـ ۷ـ ۹

★ (×) دسته مزدوران ـ رنگی ـ جوزف‌کوفمان
ریولی (۷۰۷۷۷۷) ۱۱ـ۳۰ر۳ـ۳۰ر۵ـ۳۰ر۷ـ۹ر۳۰

★ دلارسوراخ شده ـ رنگی ـ جولیانوجما
سانترال (۹۲۸۶۸۶) ۱۱ـ۱ـ۳ـ۵ـ۷ـ۹ر۱۵

متروپل (۳۱۹۴۱۰) ۹ـ۱۱ـ۱ـ۳ـ۵ـ۷ـ۹

رویال (۸۲۹۷۸۵) ۱۰ـ۱۲ـ۲ـ۴ـ۶ـ۸ـ۱۰

★ دختران بلا ، مردان ناقلا ـ منوچهر وثوق
اونیورسال ۸ ـ ۱۰

تراس‌اونیورسال ۸ ـ ۱۰

پاسیفیک (۷۰۳۳۱۱) ۳۰ر۱۱ـ۳۰ر۳ـ۳۰ر۵ـ۳۰ر۷ـ۹ر۳۰

ایران (۳۱۶۳۰۴) ۹ـ۱۱ـ۱ـ۳ـ۵ـ۷ـ۹

ساینا (۳۵۲۴۴۲) ۹ـ۱۱ـ۱ـ۳ـ۵ـ۷ـ۹

تیسفون (۹۵۸۸۸۲) ۱۰ـ۱۲ـ۲ـ۴ـ۶ـ۸ر۳۰

رنگین‌کمان (۳۴۶۷۶۰) ۱۰ـ۱۲ـ۲ـ۴ـ۶ـ۸ر۳۰

موناکو (۷۹۵۰۹۶) ۹ـ۱۱ـ۱ـ۳ـ۵ـ۷ـ۹

پرسپولیس (۵۳۸۰۸۳) ۸ـ۱۰ـ۱۲ـ۲ـ۴ـ۶ـ۸

کارون (۹۵۵۱۶۵) ۱۰ـ۱۵ر۱۲ـ۱۵ر۲ـ۱۵ر۴ـ۱۵ر۶ـ۸ر۳۰

دریا (۳۴۱۷۴۶) ۹ـ۱۱ـ۱ـ۳ـ۵ـ۷ـ۹

آستارا (۸۷۴۰۲۲) ۳۰ر۱۰ـ۳۰ر۲ـ۳۰ر۴ـ۳۰ر۶ـ۸ر۳۰

★ دوراه ـ رنگی ـ آنیل‌داوان ـ راماسالوجا
همای (۳۱۱۶۶۹) ۳۰ر۱۰ـ۳۰ر۲ـ۳۰ر۴ـ۳۰ر۶ـ۸ر۳۰

★ (×) روسپنای پیشخدمت ـ اوااولین
ونک (۶۸۴۱۱۶) ۱۵ر۱۱ـ ۳۰ر۳ـ ۳۰ر۵ـ ۴۵ر۷ـ ۱۰

★ رابی‌جاکوب ـ رنگی ـ لوئی‌دوفوس
پولیدور(۴۲۶۳۱) ۳۰ر۱۱ـ۳۰ر۱ـ۳۰ر۳ـ۳۰ر۵ـ۳۰ر۷ـ۹ر۴۵

★ زن و عشق و شراب ـ رنگی ـ بریژیت‌باردو
شهرقصه (۶۲۷۲۹۰) ۱۱ـ۲ـ۴ـ۶ـ۸ـ۱۰

★ زیرپوست شب ـ مرتضی عقیلی
کاپری (۹۲۸۴۰۱) ۱۱ـ۱ـ۳ـ۵ـ۷ـ۹ر۱۰

★ زنها ـ رنگی ـ بریژیت باردو
پارک (۳۱۹۶۳۷) ۹ـ ۱۱ـ ۱ـ ۳ـ ۵ـ ۷ـ ۹

★ سپیده‌دم پیروزی ـ رنگی ـ بتی‌اروانتی
مولن‌روژ (۷۵۲۹۲۹) ۱۱ـ۳۰ر۳ـ۳۰ر۵ـ۳۰ر۷ـ۹ر۳۰

★ عشق ، دنیای ناشناخته ـ رنگی
کسری (۸۲۶۹۳۹) ۳۰ر۱۰ـ ۲ـ ۴ـ ۶ـ ۸ـ ۱۰

★ قویترین کاراته‌باز ـ معجزه
آسمان آبی (۳۴۱۶۶۸) ۹ـ ۱۱ـ ۱ـ ۳ـ ۵ـ ۷ـ ۹

★ قتل دیشب اتفاق افتاد ـ هرکول پسرآفتاب
ستاره (۵۳۹۷۲۱) ۳۰ر۱۰ـ۱۲ـ۱ـ۳ـ۴ر۶ـ۷ر۹

★ کنیز ـ سعیدراد ـ ملوسک
آسیا (۴۲۹۰۹) ۱۱ـ۱ـ۳ـ۵ـ۷ر۱۵ـ۹ر۳۰

شهوند (۳۵۴۰۴۰) ۱۵ر۹ـ۳۰ر۱۱ـ۴۵ر۱ـ۴ـ۱۵ر۶ـ۸ر۳۰

دیانا (۶۷۳۶۵) ۱۵ر۱۱ـ۱۵ر۱ـ۱۵ر۳ـ۵ر۳ـ۴۵ر۷ـ۱۰

لیدو (۹۵۱۲۸۲) ۹ـ۱۱ـ۱ـ۳ـ۵ـ۷ـ۹

نپتون (۷۶۰۱۳۶) ۹ـ۱۱ـ۱ـ۳ـ۵ـ۷ـ۹ر۱۵

ژاله (۳۰۴۱۲۰) ۹ـ۱۱ـ۱ـ۳ـ۵ـ۷ـ۹

ادئون (۳۱۸۱۱۸) ۱۱ـ۱ـ۳ـ۵ـ۷ـ۹

توسکا (۵۳۹۵۴۴) ۱۰ـ۱۲ـ۲ـ۴ـ۶ـ۸

چرخ‌فلک (۹۵۰۵۵۸) ۱۵ر۱۰ـ۳۰ر۱۲ـ۳۰ر۲ـ۳۰ر۴ـ۶ر۳۰

پاسارگاد (۳۴۲۷۸۲) ۱۰ـ۱۲ـ۲ـ۴ـ۶ـ۸ر۱۵ـ۸ر۳۰

المپیا (۹۲۶۷۹۶) ۱۰ـ۱۲ـ۲ـ۴ـ۶ـ۸ر۱۵ـ۸ر۳۰

فیروزه (۷۵۵۶۶۹) ۱۰ـ۱۲ـ۲ـ۴ـ۶ـ۸

ایفل (۳۱۴۴۷۷) ۴۵ر۱۱ـ۴۵ر۱ـ۴۵ر۳ـ۵۰ر۵ـ۴۵ر۷ـ۹ر۴۵

نادر (۳۱۴۴۹۵) ۳۰ر۱۰ـ۲۰ر۲ـ۳۰ر۴ـ۳۰ر۶ـ۸ر۳۰

★ کاملیا ۲۰۰۰ـ رنگی
تراس امپایر ۸ـ ۱۰

★ مامان‌جونم عاشق شده ـ رنگی ـ لیواولمان
دیاموند (۸۲۸۴۰۰) ۱۵ر۱۱ـ۳۰ر۱ـ۳۰ر۳ـ۳۰ر۵ـ۳۰ر۷ـ۹ر۴۵

★ مردی از سنگاپور ـ رنگی ـ سینماسکوپ
سهیلا (۳۱۶۴۷۴) ۳۰ر۱۰ـ ۳۰ر۲ـ ۳۰ر۴ـ ۳۰ر۶ـ ۸ر۳۰

پلازا (۴۴۲۵۵) ۱۵ر۱۱ـ ۳۰ر۳ـ ۳۰ر۵ـ ۳۰ر۷ـ ۹ر۳۰

مهتاب (۴۷۷۷۷) ۱۱ـ ۱ـ ۳ـ ۵ـ ۷ـ ۹

مراد (۷۵۳۳۸۲) ۹ـ ۱۱ـ ۱ـ ۳ـ ۵ـ ۷ـ ۹

★ ملاقات درچین ـ رنگی ـ ژان پل‌بلموندو
پردیس (۳۰۴۲۵۹) ۹ـ۱۱ـ۱ـ۳ـ۵ـ۷ـ۹

★ مردی که ازبانکوک آمد ـ رنگی
خرم (۹۵۷۱۷۶) ۱۰ـ ۱۲ـ ۲ـ ۴ـ ۶ـ ۸

★ مشت به مشت ـ سینما سکوپ ـ رنگی
شهاب (۵۴۲۳۹۶) ۹ـ۱۱ـ۱ـ۳ـ۵ـ۷ـ۹

★ مزدوران ـ رنگی ـ رودتیلور
داریوش (۲۶۲۶۵) ۹ـ۱۱ـ۱ـ۳ـ۵ـ۷ـ۹

★ ماجرا های میکی موز ـ تعقیب
تخت جمشید (۴۳۵۵۰) ۱۱ـ ۲ـ 

## آگهی حراج لوازم اسقاط

شهرداری پایتخت مقداری لوازم اسقاط که عبارت از(لاستیک ـ باطری ـ بشکه خالی ـ صندلی و آهن آلات وغیره)میباشد از طریق حراج و با شرایط زیر بفروش میرساند .

۱ـ لوازم مورد حراج در انبار هاشم آباد واقع در جاده خراسان انتهای خیابان خاوران نرسیده به پاسگاه میباشد و خریداران میتوانند در ساعات اداری روز های غیر تعطیل از نزدیک اجناس مورد حراج را مشاهده نمایند .

۳ـ فروش اجناس مورد حراج بطورتفکیک و یکجاصورت خواهد گرفت .

۳ـ بهای اجناس مورد حراج نقدا از خریداران دریافت خواهد شد .

٤ـ پرداخت هرنوع مالیات و عوارض به‌عهده خریدار است .

٥ـ خریداران مکلفند ظرف پانزده روز لوازم خریداری‌شده را از محوطه انبار خارج و درغیر اینصورت برای هرروز تاخیر بابت هریک از اجناس مورد حراج، مبلغ چهار ریال حق‌انبارداری از ایشان اخذ خواهد شد .

٦ـ برندگان حراج بایستی برای هر جنسی که برنده می شوند مبلغ ۱۲۰۰۰ ریال نقدا و باخذ رسید بنمایندگان تدارکات شهرداری پایتخت در کمیسیون حراج‌تحویل‌نمایند تادرصورتی که ظرف مدت مقرر از خروج اجناس خودداری شد حق‌انبارداری از این سپرده برداشت شود .

۷ـ چنانچه تا ٤٥ روز از تاریخ حراج کلیه اجناس با پرداخت بهای آنها از انبار خارج نشود این موضوع بمنزله انصراف خریدار تلقی و بعدا از تحویل اجناس به برنده حراج خودداری و کلیه پیش پرداخت ها هم به نفع شهرداری ضبط خواهد شد .

۸ـ حراج لوازم مذکور ساعت ۱۰ صبح روز شنبه ۲۲ر٤ر٥۳ باحضور اعضاء کمیسیون حراج به عمل خواهد آمد .

م‌الف ٥٥٤٦

شهردار پایتخت

آ ـ ۸۲۷٦۷

**پیشگاه مبارك والاحضرت شمس‌پهلوی . رونوشت جناب آقای دکتر خطیبی مدیرعامل جمعیت شیرو خورشید سرخ ایران ـ رونوشت جناب آقای هدایتی استاندار زنجان ـ رونوشت مدیر عامل محترم شیروخورشید سرخ زنجان**

وظیفه خود میدانم از زحمات شبانه‌روزی و خدمات بی‌شائبه و حذاقت آقای دکتر قائدپور جراح بیمارستان شفیعیه زنجان در عمل جراحی بانو پروین بلوری‌بدینوسیله صمیمانه از ایشان تشکر نموده و از اولیای معظم تشویق این پزشك خادم و صادق را تقاضا دارد .

**با احترام : حاج‌اکبر بلوری و بانو**

۱ـ۸۳۲۷۰

## یك آسپرین هم میتواند

بقیه از صفحه ٥

برای یک بیماری معمولی چندین قلم دارو تجویز میکند در حالیکه چنین تجویزی برای هر مرض ضرورت ندارد. او در مورد فروش دارو توسط داروخانه‌ها بدون نسخه پزشک معتقد است که وزارت بهداری باید دقیقا مرزداروهائی را که بدون تجویز پزشک قابل خرید و فروش است معین کند. این قانونی است که در اغلب کشورهای دنیا رعایت میشود یعنی هم داروخانه‌ها و هم مردم میدانند که چه داروهائی را میشود بدون تجویز پزشک خرید و مصرف کرد . واین امر باتوجه بگمبود پزشک در کشور وعدم امکان دسترسی همه مردم به پزشک برای هربیماری ناچیز،تنهاراه اصولی حل این مسئله است ، چرا که هرقانونی هرچه‌درجه از شدت درمورد منع فروش‌هرنوع دارو و حتی مسکن بدون نسخه پزشک وضع شود، قادر به جلوگیری از فروش خودسرانه داروها نخواهد بود واصولا چه ضرورتی دارد که مردم وادار شوند که برای خرید یکشیشه مرکوکروم ساده برای التیام یک زخم سطحی به‌طبیب مراجعه کنند ؟

دکتر لالزاری رئیس دانشکده داروسازی هم در مورد کمبود مصرف دارو در ایران بادکتر خرسند هم عقیده است او میگوید :برای تامین داروی مورد نیاز یک جامعه ۳۲ میلیونی ،دولت باید همه امکانات خود رابه‌خدمت بگیرد و دراین زمینه صنعت داروسازی کشور را مورد حمایت قرار دهد . در حال حاضر مجموع دانشکده داروسازی کشور، هرسال ۱۵۰ داروسازتحویل جامعه میدهند و مجموع متخصصان داروسازی که هم‌اکنون در سطح کشور وجود دارند به ۳۰۰۰ نفر نمی‌رسد و این تعداد ، برای تامین نیازهای داروئی کشور کافی نیست.

دکترلاله‌زاری در مورد گرانی داروها معتقد است که اتفاقا دارو از جمله اقلام مصرفی است که علی چند سال اخیرترقی بها نداشته‌است و این ثابت‌بودن قیمت‌هابه‌ضرر صاحبان‌مراکز داروسازی است . منتها از آنجا که نیازمردم بدارو بهرجهت باید برآورده شود و برای بسیاری از مردم‌هم‌تحمل افزایش قیمت دارو غیر ممکن است سطح قیمت دارو بزای فروش باید همچنان ثابت نگاه داشته شود منتها دولت باید در این زمینه ، به‌صنایع داروسازی کمک کند،

آقای دکترعلی پریورمتخصص امراض‌داخلی وکودکان در این زمینه که چرا بعضی از پزشکان چندین نوع دارو تجویز میکنند میگوید : متاسفانه تعداد بیمارانی که مورد مراجعه بعضی از پزشکان ما هستند آنقدر زیاد است که طبیب فرصت کافی برای معاینه دقیق و تشخیص بیماری ندارد و بهمین جهت برای آنکه بقول معروف از چهار طرف بیماری را محاصره کند چندین نوع دارو تجویز می‌کند تابالاخره یکی از آنها موثر واقع شود. از طرف دیگر اثر قطعی همه داروها برهمه بیماریها جز در چند مورداستثنائی مشخص نیست بنابراین اغلب پزشکان ما براساس علم و تجربه و حتی سلیقه خود داروهای بخصوصی رابرای بیماری های بخصوص انتخاب و تجویز می‌کنند.

در مورد فروش دارو بدون نسخه پزشک هم دکتر پریور معتقد است که این غلطترین و خطرناکترین شیوه ممکن در مورد رابطه بیمار با داروخانه است ، چرا که در بعضی موارد حتی مصرف یک قرص آسپرین هم ممکن است به ایجاد استفراغ خونی و گاهی هم به مرگ منجر شود . بنابراین حتی از خرید یک داروی ساده مسکن هم بدون تجویزپزشک بایدممانعت بعمل آید . از طرف دیگر هر دردی خود بخود یکی از علائم بارز بیماری و جلب نظرطبیب است بنابراین با مصرف مسکن و از بین بردن درد ، در واقع در مراجعه بعدی ، طبیب در تشخیص بیماری گمراه میشود ، مضافا اینکه مصرف هر دارو بدن را خواه و ناخواه به مصرف همان دارو وحتی داروهای دیگرمعتاد مینماید .

### غیرممکن است

دکتر ابراهیم چهرازی ، متخصص‌بیماری های اعصاب وروان،استاد دانشگاه وکارشناس سازمان جهانی بهداشت در این زمینه ها نظر جالبی دارد . او میگوید :

در جامعه ما اگر بیماری از طبیب‌داروی زیاد نگیرد دین طبیب را نسبت به خود ونسبت به حق‌الزحمه‌ای که باو میدهد ادا نشده می‌پندارد . در کشور های اروپائی یک پزشک باوجودیکه حق‌الزحمه میگیرد اما بسیار ممکن است که اصلا هیچ داروئی تجویز نکند . اما در اینجا طبیب هر اندازه که بیشتر داروتجویز کند ، حاذق‌تر ، با تجربه‌تر و مطمئن‌تر جلوه میکند و بزودی سر زبانها می‌افتد درحالی که وظیفه یک طبیب ، قبل از هر چیز راهنمائی بیمار برای باز یافتن سلامت است نه تجویز داروهای مختلف ، او در مورد فروش دارو بدون تجویز پزشک میگوید : جلوگیری از اینکار در شرایط اجتماعی کنونی غیر ممکن است . در جامعه‌ای که بیمار ، یک نسخه پزشک را خودسرانه تا یکسال تمدید میکند و بمصرف میرساند ،چطور میتوان انتظار داشت که او برای هر بیماری ساده به طبیب مراجعه کند ؟ و از طرف دیگر بعلت ازدیاد بیماریها و ناراحتی های روانی که بسیاری از آنها ازنظر علمی مبنائی ندارد وزائیده فکر وخیال‌مردم است گرایش آنها بسوی مواد متعادل‌کننده و مسکن فراوان شده است ، و امروزه مصرف قرص هائی چون «والیوم» و «لیبریوم» ، بصورت یک عادت اجتماعی در آمده و بصورت نقل ونبات در کیف هر خانم ظاهرا مدرن و امروزی پیدا میشود و در این مورد حتی خانمی که مثلا برای رفع بی‌خوابی در روز ٦ـ۷تا والیوم مصرف میکند از این نظر مباهات میکند .

دکتر چهرازی میگوید که اصولامصرف زیاد دارو در بین بسیاری از طبقات اجتماع و بخصوص خانمها ریشه روانی دارد و تازه بسیاری از آنها پس از آنکه انواع و اقسام داروورا خریداری کردند فقط یک چهارم آنرا مصرف میکنند و بقیه را یا دور میریزند و یا بدون آنکه مصرف کنند ، در خانه نگهداری مینمایند .

او در همین زمینه پیشنهاد میکند که بدلیل عدم دسترسی بسیاری از طبقات پائین جامعه به دارو ،با توجه پاینکه در عوض ،در بسیاری از خانواده ها ، داروی مصرف نشده و نیمه مصرف شده فراوان دیده میشود سازمانی‌که وابسته به وزارت بهداری یا شیر و خورشید باشد ، بوجود آید و مردم را راهنمائی کند که این داروها را دور نریزند و یا بیهوده نگهداری ننمایند بلکه انهارابابن سازمان‌تحویل دهند تا پس از جمع‌آوری وبازرسی‌بطوررایگان یا خیلی ارزان در دسترس طبقات کم درامد جامعه قرار گیرد .


# قابل توجه داوطلبان استخدام
# لیسانسیه‌وزارت کاروامور اجتماعی

**ازافراد نامبرده ذیل که در امتحان ومسابقه‌استخدام رسمی وزارت کار وامور اجتماعی موفق‌شده‌اند دعوت میشود جهت مصاحبه درتاریخهای زیر بدفتر کارگزینی مراجعه نمایند.**

| | |
|---|---|
| ۱ـ آقای محمد حسین پوریارسا | کارشناس روابط کار یک تهران ساعت ۲ بعدازظهر روز ۸ر٤ر٥۳ |
| ۲ـ آقای اسماعیل بهاری | » » » » » » » » |
| ۳ـ آقای جهانگیر شباهنگ | » » » » » » » » |
| ٤ـ آقای محمد سلیمانی | » » » » » » » » |
| ٥ـ خانم منصوره کشمیری | » » » » » » » » |
| ٦ـ آقای ضیاءاله فرخنده | » » » » » » » » |
| ۷ـ خانم گیتی کلانتری | » » » » » » » » |
| ۸ـ آقای مهدی امیرمهانی | » » » » » » » » |
| ۹ـ خانم کافیه نظیری | » » » » » » » » |
| ۱۰ـ خانم مهناز خاکی نهاد | » » » » » » » » |
| ۱۱ـ خانم سیده شهابی | » » » » » » » » |
| ۱۲ـ آقای عنایت‌آقا حسینی نائینی | » » » » » » » » |
| ۱۳ـ آقای سید مجید روحانی | کارشناس روابط کار یک کرج ساعت ۲ بعدازظهرروز ۹ر٤ر٥۳ |
| ۱٤ـ آقای محمد ابراهیم احمدی | » » » » » » » » |
| ۱٥ـ آقای علی ظفری | کارشناس روابط کار یک ساری ساعت ۲ بعدازظهر روز ۹ر٤ر٥۳ |
| ۱٦ـ آقای محمد حسن حاجی‌لو | » » » » » » » » |
| ۱۷ـ خانم ژاله منیری | کارشناس روابط کار یک اهواز ساعت ۲بعدازظهر روز ۹ر٤ر٥۳ |
| ۱۸ـ آقای هوشنگ صفاکیش | » » » » » » » » |
| ۱۹ـ خانم فرشته رشدیه | مددکار اجتماعی یک تهران ساعت ۲ بعدازظهر روز ۹ر٤ر٥۳ |
| ۲۰ـ خانم فاطمه کشوردوست | » » » » » » » » |
| ۲۱ـ خانم فاطمه حاجیها | کارشناس حقوق‌کاروتامین اجتماعی‌یک تهران ساعت ۲ بعدازظهرروز۹ر٤ر٥۳ |
| ۲۲ـ خانم منیژه فرنیا | مترجم دو تهران ساعت ۲ بعدازظهر روز ۹ر٤ر٥۳ |
| ۲۳ـ آقای مهدی میرقربان قاسمی | » » » » » » » » |
| ۲٤ـ آقای قلی‌توپا ابراهیمی | مددکار اجتماعی ساعت ۲ بعدازظهر روز ۹ر٤ر٥۳ |
| ۲٥ـ آقای علی‌فراهانی | حسابرس دو اهواز ساعت ۲ بعدازظهر روز ۱۰ر٤ر٥۳ |
| ۲٦ـ خانم شهین سعیدیان | » » » » » » » » |
| ۲۷ـ آقای اسماعیل عربزاده | حسابرس دو تبریز ساعت ۲ بعدازظهر روز ۱۰ر٤ر٥۳ |
| ۲۸ـ آقای مجید ظهوری | » » » » » » » » |
| ۲۹ـ آقای محمد ارکی | کارشناس سهیم کردن یک قزوین ساعت ۲ بعدازظهر روز ۱۰ر٤ر٥۳ |
| ۳۰ـ آقای داود محمد علیزاده | » » » » » » » » |
| ۳۱ـ آقای علی‌اکبر عطاران خراسانی | کارشناس سهیم کردن یک مشهد ساعت ۲ بعدازظهر روز ۱۰ر٤ر٥۳ |
| ۳۲ـ آقای‌شیوا عرفانیان میرزایان‌مختاری‌اسکو | » » » » » » » » |
| ۳۳ـ آقای حبیب‌پور عبداله علمداری | » » » » » » » » |
| ۳٤ـ آقای محمد هادی ناصحی | کارشناس سهیم کردن یک اهواز ساعت ۲ بعدازظهر روز ۱۰ر٤ر٥۳ |
| ۳٥ـ آقای کاووس حق‌جو | » » » » » » » » |
| ۳٦ـ آقای مسعود بزرگمقام | » » » » » » » » |

آ ـ ۸۳۲۸۹ مدیر کل دفتر کارگزینی



## آگهی مناقصه عمومی
### شماره ۱۳ـ۵۳

شرکت برق منطقه‌ای جنوب شرقی ایران در نظر دارد مقداری از مصالح مورد احتیاج خود را از قبیل آهن آلات از طریق مناقصه عمومی خریداری نمایند.

علاقمندان شرکت در مناقصه میتوانند باپرداخت مبلغ دویست ریال به‌حساب جاری ۲۰۱۰٥٤ بانک ملی شعبه مرکزتا آخر وقت اداری روز دوازدهم تیرماه به‌دفتر شرکت در تهران خیابان میکده ساختمان امیرکبیر مراجعه و باارائه فیش بانکی مذکور یک نسخه از مدارک مناقصه را دریافت دارند.

پیشنهادات در ساعت ده روز پانزدهم تیرماه در دفتر مرکزی شرکت در کرمان باز و قرائت خواهد شد و حضور پیشنهاد دهندگان در جلسه مذکور آزاد میباشد . م‌الف ۵۸۷۳

شرکت برق منطقه‌ای جنوب شرقی‌ایران



## آگهی

پیرو آگهی های قبلی چون در قسمتی از دشت‌گرگان وگنبد که حدود جغرافیائی آن طبق نقشه موجود در اداره کل حفاظت منابع آب این وزارت‌و شرکت سهامی سازمان‌آب وبرق‌منطقه‌ای شمال بشرح زیر است :

شمال : از دریای خزر تا قریه دانشمند (مرز ایران‌وشوروی) و از قریه مذکور تا قریه ماخردر امتداد شاخه جنوبی رودخانه آق‌بند و کناره ارتفاعات تا ملتقای رودخانه اسماعیلک وچکلیک ،

شرق : حاشیه ارتفاعات البرز .

جنوب : حدارتفاعات البرز .

غرب : کناره رودخانه گز واقع در غرب بندرگز .

طرح توسعه بهره برداری از منابع آب زیر زمینی در دست اجرا است و جنبه های مطالعاتی و اجرائی طرح هنوز پایان نیافته‌اند . لذا بموجب ماده ۲٤ قانون آب و نحوه ملی شدن آن تداوم ممنوعیت حفر چاه عمیق و احداث قنات درمحدوده فوق تا اطلاع ثانوی بقوت خود باقی اعلام میشود .

م الف ۳٤۳۹ وزارت آب و برق



# استخدام در نیروی هوائی شاهنشاهی

نیروی هوائی شاهنشاهی تعدادی داوطلب برای تحصیل در آموزشگاه افسری‌درتخصص های غیر فنی باشرایط و امتیازات‌زیراستخدام می‌نماید.

**الف ـ شرایط :**

۱ـ تابعیت دولت شاهنشاهی ایران و متدین بودن بیکی از ادیان اسلام، مسیحی ، کلیمی و زرتشتی.

۲ـ داشتن گواهینامه دوره کامل‌دبیرستان «ریاضی ، طبیعی یا ادبی» و داشتن حداکثر سن ۲٤ سال «برای کسانی‌که خدمت زیر پرچم راانجام‌داده‌اند ۲٥سال».

۳ـ داشتن صحت‌مزاج و تناسب اندام برابر گواهی بهداری نیروی هوائی و داشتن حداقل قد ۱٦۰ سانتیمتر .

٤ـ نداشتن پیشینه بد .

٥ـ نداشتن همسر و اولاد و کسان تحت تکفل و سن [illegible]

**ب ـ حقوق و مزایا :**

۱ـدانشجویان در مدت تحصیل شبانه روزی بوده و علاوه بر این که هزینه‌ای‌متحمل نمیشوند ماهانه۲٥۰۰ریال‌دریافت‌خواهند داشت و پس‌از احراز موفقیت در آزمایشات پایان دوره بدرجه ستوانسومی مفتخر و برابر قانون از ترفیعات بعدی بهره‌مند میگردند.

۲ـ اولین حقوق‌و مزایای‌افسری درمرکز ۱٤۲۷۰ ریال و در خارج از مرکز حداکثر ۲٥۷۹۰ ریال خواهد بود.

۳ـ افسران از مزایای گوناگون نظیر پس‌انداز تامین آتیه که باکمك وزارت جنك و بهره حاصله مبلغ آن در صورت ۳۰ سال خدمت به حدود ۳٦۰۰۰۰۰ ریال بالغ میگردد، وام مسکن که‌باشرایط مناسب واگذارمیشود، استفاده ازخانه های سازمانی، درمان رایگان خود و خانواده ، خرید از فروشگاه های ارتشی باتخفیف قابل ملاحظه‌واعزام بدوره های‌خارج از کشور و غیره بهره‌مند میگردند.

داوطلبان برای استفاده از موقعیت وثبت نام میتوانند هرچه زودتر باعین مدرك‌تحصیلی و فتوکپی آن عین شناسنامه«عکس‌دار» ، ودو برگ فتوکپی آن‌و ۲۲ قطعه‌عکس ۳×٤ تا تامین احتیاج‌همه‌روزه‌باستثناء تعطیلات‌رسمی از ساعت ۷الی۱٤ در تهران‌بفرماندهی آموزش های هوائی واقع‌در خیابان‌دماوند ، ایستگاه‌فرودگاه و در شهرستان ها به‌پایگاه هاو ایستگاه های هوائی و تیم‌های سیار اعزامی مراجعه نمایند.

آ ـ ۱۲٤٦۲

نیروی هوائی شاهنشاهی

ایران تکنودکور
مرکز صنایع تزئینی ساختمان صد ها نوع کاغذدیواری ، مدرنترین پرده کرکره . انواع موکت با نازلترین‌قیمت
تلفن ٦۲٥٦۹٤

**برای ساختمان شما**

**پاکتان**
انجام امور کلیه نظافت ساختمانی تلفن۸۳۸۱۷۲ و ۷٥٤۷٥۳

**تزئینات بیتا**
انواع مدلهای پرده‌پارچه‌ای ، کاغذدیواری ، کرکره امریکائی
تلفن۸٥٥۷٥٤ قلیزاده
۱ـ۱۱ آ ـ ٥۷۰۰

**شرکت نشت جو**
لوله های فرسوده ساختمانها را تعویض‌می نماید تلفن ۸۷۷۹۹۲

تعمیرات کلی و جزئی ساختمان در اسرع‌وقت نقد و اقساط تلفن ۷۷۰٤۳۸

خریدار سیمان تیپ دوویك ۸۳۹۱۸۳

شرکت ساختمانی آسیا
سازنده اپارتمان ویلا ، بیمارستان درتهران‌وشهرستانها
تلفن ۸٤۷۲۸۸

اسفالت و تعمیرات ساختمانی‌پیشرو تلفن ٦٦۰٤۷۹

اسفالت‌تضمینی٤۹۱۰۸
قیرگونی بام - رامسازی‌محوطه سازی - جدول بندی

دفتر نما تعمیرات ساختمان کلی و جزئی ، بنائی،تخریب ، نقاشی، تزئینات ، نجاری نقد و اقساط تلفن ۸۲۷۷۲۱

**تخلیه چاه**
ولوله بازکنی
تلفن :۵۳۷۱۸۳

بنائی ـ نقاشی
آسفالت تلفن:
**۷۵۹۷۲۱**

**تخلیه چاه**
ولوله بازکنی
تلفن :۵۳۲۵۵۰

**تخلیه چاه**
توالت و فاضلاب
**۹۲۳۳۵۹**

**تخلیه چاه**
ولوله بازکنی
تلفن: ۵۳۱۷۰۵

**تخلیه چاه**
ولوله بازکنی پات با تخفیف مخصوص
تلفن ٤۷٦۳٤

تخلیه فوری مونوری
مقنی ، لوله‌بازکنی ارزان‌تعمیر جزئی وکلی منزل ۹۳۱۳۹٦

**گاز**

**پرستی گاز**
گازسرویس
ازساعت ۷ صبح الی ۱۰ شب
۶-۹۶۳۰۲۱
۶-۹۵۰۰۰۱
سرویس و تعمیرات اجاق
۹۶۳۰۳۰

**رستوران‌ها**

**یك خبر مهم**
تمام گوشت مصرفی چلوکبابی ملی از همدان تهیه‌میشود سرچشمه چلوکبابی ملی تلفنهای ۳۰۳۹۱۱ و ۳۹۳۱٥٦

**نهار وشام**
را در جای دنج‌خانوادگی باغ‌رستوران یاس‌نومیل فرمانیه فلکه دوم تهران پارس ۷۸۰۳۱۱

**آگهیهای متفرقه**

**زمین شمارا با**
سلیقه‌ترین شرایط
**ساختمان میکنیم**
تلفن مستقیم ٦۲۲٥٦۷۳و ۱۹الی ٦۲۷۹٤۷ داخلی٤۷

آژانس هنری هنرمندان
هر نوع برنامه‌های هنری جهت جشنهای شما آماده میباشد .
تلفن ۳۱۳۲٦۰

اسناد صعب‌الوصول شما را خریداریم بعد از ظهرها تلفن ٦٦۰٤۷۹
آ ـ ٤۱۰۹

**گمشده**

یکبرگ چک سفید بدون امضاء بشماره ۱٦۲۸۹٦ از حساب ۱٥٤۳ بانك تعاونی توزیع‌شعبه انبار نفت مفقود گردیده‌ازدرجه اعتبار ساقط میباشد .
یدالله بابامرادی
آ ـ ٤۰۹۱

یک فقره چک بشماره ۵۲۰٤٤۳ به مبلغ ۸٦٤۸۲ ریال به تاریخ ۱۰ر۲ر۵۳ از حساب جاری شماره ۳۷۷بانک‌بازرگانی ایران شعبه ساسان بنام آقای‌منوچهر فرهمند مفقود گردیده از درجه اعتبار ساقط است .
آ ـ ۵۹۷۸

چک‌شماره۱۸۱۳۸۳ ـ۲۰ر٤ر۵۳ بانك سپه شعبه جی حامل مفقود و از درجه اعتبار ساقط است .
شامپوری

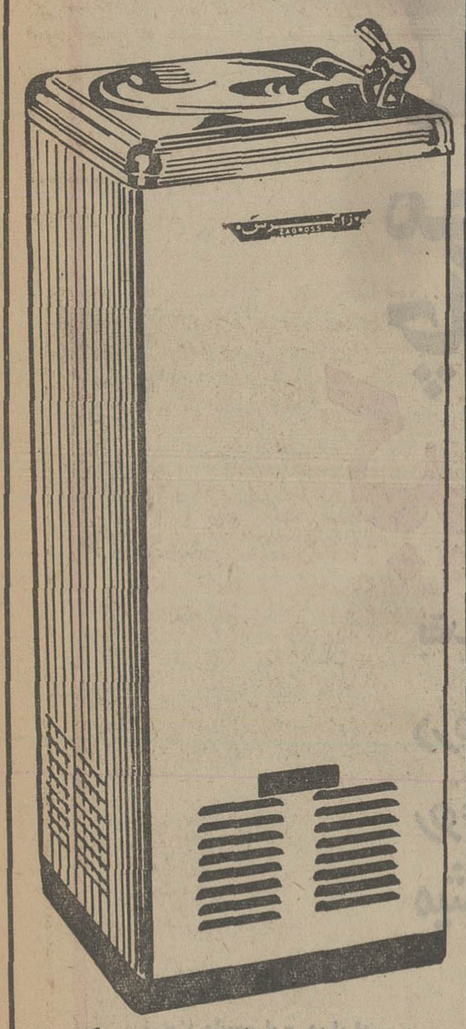

**قابل توجه ادارات**
دولتی و شرکت ها و موسسات خصوصی آبسردکن ژاکروس‌به‌تعداد قابل توجه باناز‌لترین قیمت آماده تحویل فوری میباشد .

۱ـخیابان شاه چهارراه شیخ‌هادی فروشگاه‌برلیان تلفن ٦٦٦۳۹۲ـ ٦٦۳۸٤۷
۲ـ اول خیابان نادرشاه فروشگاه گیلوا تلفن ٦۲۰٤۲۹




**آگهی استخدام کارشناس حقوقی**
سازمان مدیریت پروژه مخابراتی یکپارچه کشور وابسته بوزارت پست و تلگراف و تلفن دو نفر کارشناس حقوقی با تجربه و ورزیدگی در امور قراردادی وحقوقی که دارای مدرک تحصیلی لیسانس به‌بالا بوده و به‌زبان انگلیسی مسلط باشد تا حدی‌که بتواند قراردادها و مقاوله‌نامه‌های بین‌المللی‌را تفسیر و بابررسی و اظهار نظر نماید استخدام مینماید .
داوطلبان میتوانند در روز های اداری از ساعت ۹صبح تا ۱۲و از ۱٤ تا ۱۷ بامور کارگزینی پروژه واقع در فرح شمالی خیابان پالیزی ، کوچه عدل مراجعه‌نمایند.
م الف ۵۷۲۹
سازمان مدیریت پروژه مخابراتی یکپارچه کشور

شرکت بافت ماشین استخدام‌میکند
۱ـخدمتکار زن
۲ـدوزنده
واجدین شرایط به آدرس زیر مراجعه نمایند
آدرس : خیابان نادری ، چهارراه قوام‌السلطنه پاساژ فرقانی ، طبقه دوم ، پلاك ۹

**لوله بازکنی**
رفع گرفتگی هرنوع لوله‌ساختمانی
باد دستگاه ، تراکم هوا . تلفن ۷۸۷۲۷

دوله بازکنی ولوله‌کشی
دروازه دولت ۸۲۷٤۰۸

لوله بازکنی یکساعته
۷٦٥۲٤٤

لوله بازکنی ولوله‌کشی
مقدم ۹۲٥۳۷٤

تخلیه چاه
لوله بازکنی ۳۰۳۸٦۰

شرکت ملی ذوب آهن ایران

**آگهی استخدام**

شرکت ملی ذوب آهن ایران جهت خدمت در ناحیه کرمان افراد مشروحه در ذیل را استخدام مینماید .

۱ـ مهندس راه و ساختمان با تجربه ۵ سال کار اجرائی .
۲ـ مهندس مکانیک با تجربه ۵ سال کار اجرائی
۳ـ مهندس برق با تجربه ۵ سال کار اجرائی
٤ـ مهندس راه و ساختمان با تجربه ۲ سال کار اجرائی .
٥ـ مهندس نقشه برداری با تجربه ۳ سال کار اجرائی .
٦ـ متروروزیده با تجربه ۵ سال کار اجرائی .
۷ـ مسئول آزمایشگاه با تجربه سه سال کار اجرائی .
۸ـ تکنیسین فنی ساختمانی با تجربه۵ سال کار اجرائی .

م الف ۲٥۱۷



**مهستی وسایر خوانندگان ونوازندگان رادیووتلویزیون جهت جشنهاوبزمهای خانوادگی شما، خانه‌هنر تلفن:۵۳۰۲۲۸**

صدای مردم ایران ..... هر روز در اطلاعات

## نامه به سردبیر

روزنامه اطلاعات
خیابان خیام
تهران

### تلفن خوانندگان

از تهران و شهرستانها هر روز از ساعت ٤ الی ۹ بعدازظهر باستثناء پنجشنبه‌ها

★ الو من و . ر ، ساکن خیابان ده‌متری امینی ، واقع در بی‌سیم نجف‌آباد ـ بتازگی شبها یکی دونفر در حالیکه‌از فرط می‌نوشی‌روی پای خود بند نیستند ، در محل ماراه میافتند و با عربده‌جویی و فحاشی مزاحم‌خواب وآسایش مردم میشوند.

★ الو من عبداله حسینی ـ فروش سیمان دولتی که نرخ مناسبی دارد ، شامل‌آنهائیکه یکی دو کیسه سیمان برای تعمیرات جزیی ملک خودلازم دارند نمیشود . واز اینرو آنها ناگزیرند سیمان مورد نیازخود را گرانتر از قیمت اصلی از فروشگاهها تهیه کنند.

## تبصره‌ای که شریك اضافه‌حقوق بازنشستگان است

★ آقای سردبیر ـ یکی از تبصره‌های قانونی که مزاحم کارمندان بازنشسته میباشد تبصره ۷۰ قانون بودجه سال ٤۷ است که قدرتی بس نیرومندبرای آزاردادن‌کارمندان بازنشسته دارد. باین معنی که‌هروقت مبلغی‌بحقوق‌بازنشستگان‌می‌افزایند، این تبصره خود را ظاهر میسازد و می‌گوید ماهم در این‌اضافه حقوق شریک هستیم و کارمندان را مدت ده‌سال تحت عنوان کسور زمان اشتغال بدهکار میکند.

یحیی مساح

وقتی طبق قانون استخدام کشوری بموازات شاغلین حقوق بازنشستگان هم اضافه میشود، باتوجه باینکه تحت‌هیچ عنوانی از حقوق آنها نمیتوان دیناری کسر نمود، برداشت کسور بازنشستگی زمان اشتغال ازحقوق‌بازنشستگان چه‌معنی میتواند داشته باشد؟

باور کنید اگر در سنوات اخیر ۳ یا٤ بار بحقوق بازنشستگان افزوده‌اند ، ۳ الی٤بارهم آنها را برای‌هرفقره افزایش بمدت ده سال بدهکار کسورزمان اشتغال کرده‌اند که مجموع این کسور ، تقریبا تایکدهم حقوق کارمند بازنشسته‌را شامل میشود . در حالیکه حقوق دریافتی یک بازنشسته از نصف حقوق یک کارمند شاغل هم‌ردیف خود کمتراست، چون شاغلین از مزایایی نظیر فوق‌العاده، پاداش مستمر، ایاب‌و ذهاب و ... برخوردارند و بازنشستگان بی‌بهره.

## مسائل عمومی

● در سرتاسر خیابان شماره‌دو ، واقع در خیابان فرح‌آباد ژاله یک تلفن عمومی وجود دارد که آنهم خراب شده است .
محمد تقی برهمند

● تعدادی از درختان‌شهنازجنوبی در حال خشک شدن است.علت هم اینست که نسبت به آبیاری آنهابموقع‌اقدام نمیکنند.بیداست اگر وضع چنین پیش برود ، بزودی درخت‌ان یکی از بین خواهند رفت .
ابراهیم مرعشی

● تعداد اتوبوسهای خط ۲۱۸کم است و این کمبود در شب ، زمانی که مردم خسته و کوفته میخواهند به خانه‌های خود بروند محسوس‌تر است .
عزیزاله گلی

● فروش فرآورده‌های غذایی در کافه رستورانها تحت هیچ ضابطه‌ای نیست . در یکی‌کافه مثلا قیمت یکپرس جوجه‌کباب ۲۰ تومان است ودر جایی‌دیگر ۳۰ تومان .
هوشنگ حکیمیان

● پیاده‌روهای خیابان باغ ملی از اول وقت اداری تا ساعت ٦ بعد از ظهر تبدیل به پارکینگ اتومبیلهای شخصی میشود . بطوریکه برای عبور عابرین پیاده راهی باقی نمی‌ماند .
مرتضی ـ ش

## اتوبوس‌های شرکت واحد دراجاره مؤسسات خصوصی

★ آقای سردبیر ـ خط ۱۳٤ یکی از پر مسافرترین خطوط شرکت واحد است . این خط پرمسافر تاچندی پیش ۲۸ دستگاه اتوبوس داشت ، حالا آمده‌اند همین تعداد را که هرگز جوابگوی مسافرین نبوده و نخواهد بود، به‌تا٦ دستگاه تقلیل داده‌اند .و مسئولین خط هم در مقابل اعتراض مسافرین میگویند :تعدادی از اتوبوسها بعنوان کمکی به خطوط دیگر اعزام شده‌و تعدادی هم‌در کنترات شرکت‌های خصوصی است.

در هرحال باوضع موجود ما مسافرین این خط بستوه آمده‌ایم. صبحها زمانیکه مردم میخواهند به کارهای روزانه خود بر سند، در ایستگاههای این خط غوغائی بپا میشود. مسافرین که در ایستگاههای بدون سرپناه زیر تابش آفتاب سوزان برای رسیدن اتوبوس انتظارهای طولانی را متحمل میشوند، با رسیدن یک اتوبوس به طرف درآن هجوم میاورند ، و درنتیجه صف بهم میخورد، و در این میان‌خانمها برای رهائی از درگیری با مردم خود را کنارمیکشند واز سوار شدن محروم میمانند. برهم خوردن صف که منجر به تضییع نوبت مسافرین میشود گاه زدوخوردهای شدیدی بوجود میاورد شبها هم وضع چنین است.

عباس علیانی

## اطلاعات برای همه

### خبر نگار اطلاعات درمیان اعضای انجمن محلی خیابان آهنك

# مأموران شهرداری منطقه ع از «جن» میترسند!

اعضای هیئت مدیره انجمن محلی خیابان آهنك برای خبرنگار اطلاعات دردودل می‌کنند

★همه‌سازمان های مسئول به حقانیت درخواست های مردم پرجمعیت‌ترین منطقه جنوب‌شرقی تهران اعتراف دارند اما....

یک دیوار گلی طویل و قدیمی، سالها است که اساسی نرین مشکل مردم خیابان آهنگ شده است . اما با همه کوششی که مردم این منطقه برای از میان برداشتن این مشکل به خرج داده‌اند ، این دیوار زشت وبد قواره همچنان مثل یک کوه استوار پا برجاست و به‌کوشش های بی ثمر مردم لبخندتمسخر میزند !

این دیوار قصه درازی دارد، ٤۰ـ۵۰ سال‌پیش، صاحب‌زمین وسیعی که این دیوار آن را محصور کرده است ،در صدد برآمد زمین‌خود را به باغ‌تبدیل کند . و برای اینکه این باغ از چهار طرف کاملا در امان باشد دیوار های بلندی از گل در اطراف آن بنا کرد .

طی این سال ها در اطراف منطقه تحولات بسیاری بوجود آمد ، خانه های زیادی‌ساخته شد و خیابان های متعددی احداث گردید.اما ان قسمت از دیوار باغ که در امتداد خیابان آهنگ قرار دارد تغییری‌نکرد. در نتیجه خیابان آهنگ هنوز هم که هنوز است بصورت یک خیابان ٤ متری است و حتی اخیرا ۲۷۰ دستگاه آپارتمان

### باما تماس بگیرید

روزنامه اطلاعات از مسئولین انجمن های محلی پایتخت تقاضا داردرصورتیکه‌مسائل و مشکلاتی دارند که مایل‌به طرح آنهادر صفحات‌روزنامه هستند ، از ساعت ۵ تا ۸ بعد از ظهر بوسیله تلفن شماره ۳۱۱۰۷۱ (داخلی ۲۳۲) تماس بگیرند تا خبرنگاران اطلاعات برای شرکت در جلسات هیات‌های مدیره آن ها اعزام شوند.

دولتی نیز در این منطقه ساخته شده که بزودی تحویل‌صاحبان آنها میشود و باین ترتیب با رفت و آمد هر روزه آنها به شهر که باید از همین خیابان ٤ متری صورت بگیرد معلوم نیست سرنوشت خیابان به‌کجا می‌انجامد . مردم این منطقه که وجود این دیوار زشت و ۵۰۰ متری را مزاحم عبور و مرور خود میدیدند ، به مقامات مسئول توسل‌جستند و بالاخره در خردادماه‌سال پیش از طرف شهرداری پایتخت اعتباری‌برای تخریب آن تخصیص یافت و به شهرداری منطقه٦دستورتخریب داده شد . اما این دستورفقط بر روی کاغذ اعتبار خود را حفظ کرد !

مردم خیابان آهنگ که از نتیجه گیری ناامید شده بودند از اداره راهنمائی و رانندگی خواستند تالااقل این خیابان کم عرض را یکطرفه اعلام کند و به نصب علائم رانندگی درآن بپردازند تا از تصادفات مکرر این خیابان جلوگیری شود . اداره مذکور طی نامه‌ای که‌در تاریخ ۵۲٫۹٫۱۹ به هیئت‌مدیره انجمن‌محلی‌خیابان آهنگ‌نوشته اطلاع داده است که این‌خیابان از شرق به غرب یک طرفه‌اعلام و علائم لازم نیز نصب شده است در حالی که هنوز که هنوز است ، نه یک تابلو در سرتاسر این خیابان به چشم میخورد و نه‌حتی‌بطورآزمایشی هم که شده یکروز این خیابان یکطرفه شده است . این دو مسئله،فعلا اساسی‌ترین‌خواست مردم خیابان آهنگ است . در حالی که همین دیوار کذائی مشکلات دیگری‌را هم برای‌آنها فراهم آورده است .

فضای‌سبز

تمام منطقه فاقد فضای سبز و پارک کودک و درمانگاه و زمین‌ورزش‌است.این خواسته‌ها با توجه باینکه این منطقه پر جمعیت ترین‌منطقه جنوب‌شرقی تهران است‌یک خواسته‌اصولی و ابتدائی است . همه سازمان های دولتی هم این خواسته را تائید میکنند اما معلوم نیست‌چه طلسمی در کار است که همه این خواسته‌ها ، در مرحله‌عمل با«بن‌بست» برخورد میکند ، در مورد درمانگاه،اداره کل‌بهداری استان تهران طی گزارشی که در تاریخ ۵۲٫۱۰٫۱۱ بمعاونت فنی وزارت بهداری نوشته ، رسما تائید کرده است که این منطقه احتیاج مبرم بدرمانگاه دارد و حتی در این گزارش‌قید شده که این اداره حاضراست یک درمانگاه برای این منطقه اختصاص دهدو در موردفضای سبز وزمین ورزش نیزسرپرست تربیت بدنی طی نامه‌ای که در تاریخ ۵۲٫۱۱٫۲۸ بعنوان‌وزیر مشاوروسرپرست سازمان‌برنامه و بودجه نوشته خاطرنشان ساخته‌است که خیابان آهنگ که در مرکز ناحیه ٦ قرار دارد احتیاج به میادین ورزشی‌دارد که‌احداث آنها ۳۰ تا ٤۰هزار متر مربع زمین میخواهد که هم زمین ورزش باشد و هم فضای سبز منطقه را تامین‌کند و بهمین جهت انتخاب زمین را با توجه به طرح جامع شهر ، از «بر» خیابان های اصلی توصیه میکند که ضمنا به‌ازدیاد میزان فضای سبز و زیبائی شهر نیز کمک کند .

بنابر این همه مشکلات مردم خیابان آهنگ از همین دیوار کذائی سرچشمه میگیرد که با وجود نائب‌سازمان های مسئول و حتی دستورصریح شهرداری پایتخت دایربتخریب آن وتامین اعتبار ، هیچ مأموری حاضر نمیشود باین دیوار نزدیک‌شود! اگر این دیوار برداشته و به خیابان اصلی اضافه شود هم مسئله عبور ومرور حل‌میشود، هم میتوان فضای سبز و زمین ورزشی بوجود آورد و هم با توجه باینکه طرح احداث شاهراه ۷٦ متری‌در این منطقه رسما کان‌لم‌یکن اعلام شده است مسئله تجدید یا تعمیر ساختمان های این منطقه جل میشود .

اما اینکه با وجود این همه دستور و بخشنامه مقامات بالا، چرا ماموران شهرداری‌منطقه ٦از نزدیک شدن باین دیوار میترسند ، رازی است که هیچ یک از اعضای هیئت مدیره انجمن محلی خیابان آهنگ از آن سر درنمی‌آورند . ولی‌یکی از این اعضاء به گزارشگر اطلاعات که در آخرین جلسه هیئت مدیره شرکت داشت و پای درددل آنها نشسته بود گفت : بعضی از اهالی معتقدند که این دیوار طلسم شده و «جن» داردوماموران شهرداری منطقه هم بخاطر اینکه از جن میترسند به این دیوار نزدیک نمیشوندو دست به ترکیب آن نمیزنند !

## کباب بره ۱۶۰ ریال یا ۱۳۵ ریال

فردوس قربانی

در گرماگرم فعالیت‌هائی که برای تثبیت نرخ‌ها بعمل می‌آید، بعلت اینکه شاید هنوز کافه رستورانهای تهران در حوزه عمل‌بازرسان‌کنترل نرخ قرار نگرفته‌اند ، آنها نوع جدیدی از ایجاد گرانی واجحاف به مشتری را اختراع کرده‌اند .

این روزها به هر کافه رستوران درجه ۲ و ۳ کهبروید لیست‌عریض و طویلی که بر بالای پیشخوان آنها نصب شده خط خورده‌تر و ناخواناتر از همیشه بچشم‌میخورد و جالب اینجاست که اگر آدم کنجکاوی باشید و بخواهید نظری به این لیست بیاندازید بوضوح می‌بینید که رقمهای این لیست با ارقام هفته گذشته تفاوت‌کرده‌است و این تفاوت برای‌هفته و هفته‌های بعد نیز به چشم میخورد . زمانی بود که بسیاری از کافه‌رستورانها در زیبائی و خوش‌نویسی لیست و قیمت غذاهای‌بالای پیشخوان‌خود، باهم کورس می‌بستند و هر کافه رستورانی که لیستی زیباتر و خوش خط‌تر داشت و قاب آن قشنگ‌تر و گرانبهاتر بود برای خود و همینطورنزد مشتریها ،ارج و قرب بیشتری داشت . اما این روزها ، دیگر هیچ کافه رستورانی برای لیست غذا و قیمت آنهـا اهمیتی قائل نیست وچنین‌پیداست که این‌لیست‌هرچقدرخط خورده‌تر باشد صاحب کافه رستوران در کورس گران‌فروشی و اجحاف به مشتری موفق‌تر است و حتی کار بجائی رسید که تعدادی از آنها دیگر زحمت تجدید لیست را هم بخود نمیدهند و بکلی فاقد لیست غذا و قیمت آنها هستند . بهمین جهت یک کافه رستوران که مثلادر خیابان اسلامبول قرار دارد برای یکپرس کباب‌بره ۱۵۰ریال‌میگیردو یک کافه‌رستوران‌در همان‌نزدیکی آنرا ۱۳۰ ریال حساب میکند و تازه یکماه بعد که باز گذر آدمبه این کافه رستورانها بیفتد ، اولی بابت همان کباب‌بره باهمان‌مخلفات ۱۶۰ ریال میگرد و دیگری ۱۳۵ ریال . معلوم نیست که این‌کورس نامعقول برای افزایش قیمتها تاکی باید ادامه داشته باشد و مگر قیمت مواد اولیه ، هر ماه و هر هفته اینهمه نوسان پیدا میکند که صاحبان کافه رستورانها در بالا بردن مداوم قیمت غذاها بایکدیگر رقابت میکنند ؟

تازه همزمان با افزایش قیمتها، کیفیت غذاها هم پائین آمده‌است و برخلاف سابق که یککافه‌رستوران که غذای خوب به مشتریان خود میداد از اطراف و اکناف تهران مشتریان سینه‌چاک برای خودپیدا میکرد .

امروز کیفیت غذاها در اغلب رستورانها یکسان و همه بد شده است و برای مشتری هم فرقی نمیکند که بکدام رستوران برود ، بهرکجا که برود آسمان همان‌رنگ است .


فستیوال تابستانی کودکان

از روز یکشنبه دوم تیرماه ـ آمفی‌تآتر پارك نیاوران
(به‌استثنای شنبه‌ها)

برنامه :
۲تیر برنامه‌ی موسیقی اعضای کتابخانه‌های کانون ـ باله‌پیترو گرگ ـ زیرنظر بیژن کلانتری.
۳تا۱۱ تیر نمایش عروسکی «حادثه‌یی در شهر عروسک‌ها» کار مشترک اردوان مفید واردشیر کشاورزی .
(بقیه‌ی برنامه‌ها شامل فیلم ـ تئاتر ـ موسیقی بعدا اعلام خواهد شد.)
شروع ساعت : ۱۹٫۳۰ بعدازظهر
قیمت بلیت :۱۰ریال‌اعضای کتابخانه‌های‌کانون
۲۰ ریال ـ برای عموم

با عظمت‌ترین شاهکار تاریخی جهان که با صرف چندین میلیون دلار هزینه و دهها هزار سیاهی لشکر و دو سال زحمت و کوشش تهیه شده است .

ازفردا صبح در بهترین گروه سینمائی پایتخت

اروپا ـ نیاگارا ـ رکس ـ میامی ـ الوند ـ کیهان ـ مارلیک ـ اسکار ـ ارانوس ـ شهرام

شرق و... سیلوانا و... سیلورسیتی (قلهك)

داستان حقیقی سودوم‌وگوموررا دو شهر تبا هی‌و فساد ، دو شهری که علیه لوط پیغمبر قیام کرده وبه فناونیستی گرائیدند

استوارت گرینجر ـ استانلی بیکر ـ پیرانجلی
روسانا پودستا ـ آنوک اما دنیم

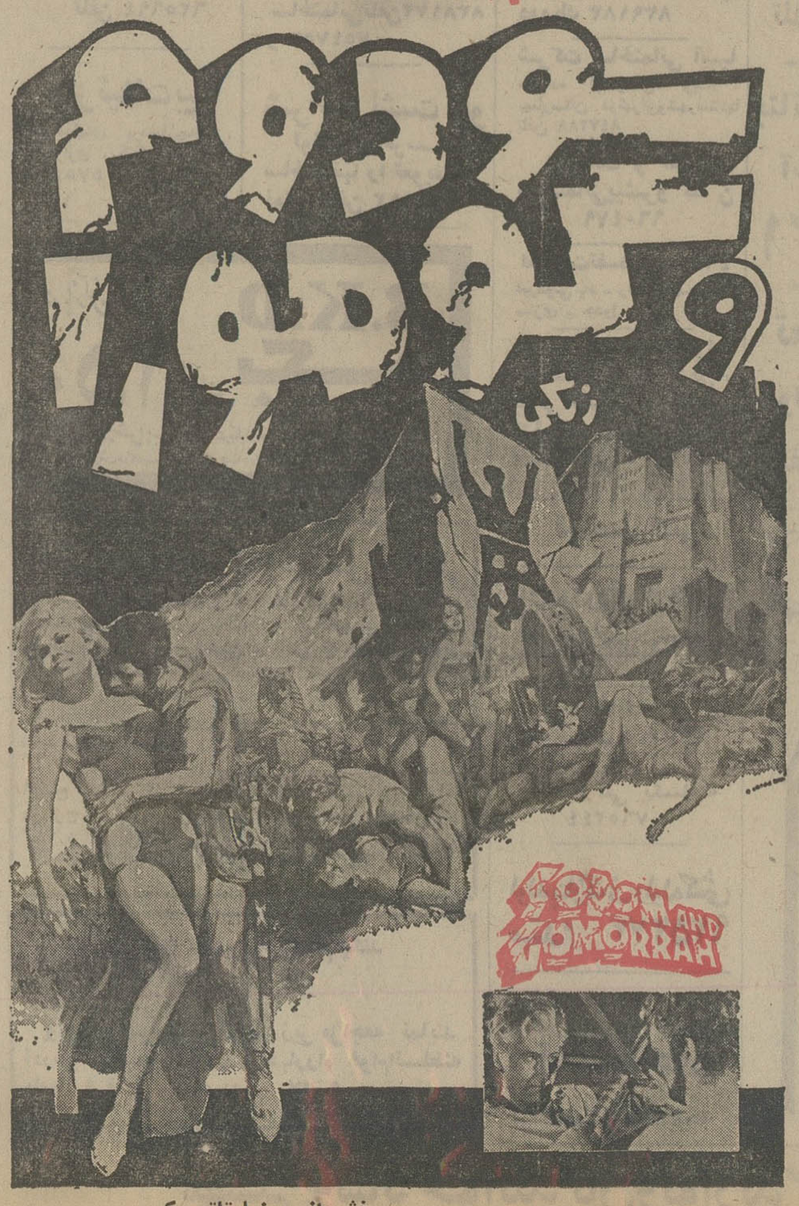


پخش از سینما تاتر رکس

موتور چاه‌عمیق کیس

case

بقدرت ۱۷۲ اسب

درموقع گرم شدن وکم نمودن روغن بطوراتوماتیك خاموش میشود.

نماینده انحصاری در ایران
شرکت سهامی اتفاق
شاهرضا پیچ شمیران تلفنهای: ۹ـ۷۵۲۷۹۸


## کلاسهای انگلیسی انجمن ایران‌وآمریکا

ثبت‌نام برای ترم فشرده تابستانی که در هفته پنج روز روزی دو ساعت دایر خواهد بود در تاریخهای ۱۸و۱۹و۲۰و۲۱ خرداد و برای کلاسهای سه روز در هفته در تاریخهای ۲۷و۲۸و۲۹ خرداد از ساعت هفت‌ونیم صبح الی پنج‌ونیم بعدازظهر انجام خواهد شد . ثبت‌نام داوطلبان جدید بترتیب زیر بعمل خواهد آمد.

برای کلاسهای فشرده I ـ Iبالا دوشنبه بیست‌و برای کلاس اول سه‌شنبه بیست‌ویکم خرداد و برای کلاسهای سه روز در هفته چهارشنبه ۲۹ خرداد صبح برای کلاسهای I ـ I بالا و بعدازظهر برای کلاس اول.

امتحان تعیین کلاس برای داوطلبان جدید پنجشنبه‌های هر هفته انجام میشود.

نشانی ـ وصال شیرازی شماره ۷۵ تلفن ٤۷٤۳۸


شرکت ملی نفت ایران

امور پخش

آگهی مناقصه واگذاری تهیه وتوزیع غذای کارگران درانبار نفت شیراز

شرکت‌ملی نفت ایران ـ امور پخش ناحیه شیراز درنظر دارد تهیه و توزیع غذای کارگران خود را در انبار نفت‌شیراز بین اشخاص و موسساتی که قبلا صلاحیت آنها محرز شده باشد از طریق مناقصه واگذار نماید . از متقاضیان شرکت در مناقصه مزبور دعوت میشود تاتاریخ ۵۳٫٤٫۱ به نشانی شیراز شرکت ملی نفت ایران ـ امور پخش مراجعه‌و پرسشنامه مربوطه راکه حاوی اطلاعات لازم برای تعیین صلاحیت‌میباشد اخذ و تکمیل نموده و حداکثر تاآخر ساعت اداری روز ۵۳٫٤٫۱۲ به‌نشانی فوق‌الذکر مسترد دارند تا مورد رسیدگی قرار گرفته تعیین صلاحیت بشود.

م‌الف ۵۸٦۰

# بانک تعاون کشاورزی ایران

## تراز نامه در ۲۹ اسفند ماه ۱۳۵۲

| ۱۳۵۱ ریال | دارائی | ریال | ۱۳۵۲ ریال |
|---|---|---|---|
| ۱۹,۷۳۸,۴۷۹ | اسکناس ومسکوک | | ۱۸,۴۶۳,۵۶۱ |
| | سپرده نزد بانک مرکزی ایران: | | |
| ۱,۶۸۹,۴۶۷,۶۷۴ | سپرده قانونی | ۲,۱۵۵,۵۲۷,۰۰۰ | |
| ۵۸۷,۴۳۳,۵۸۹ | سایر سپرده ها | ۱,۵۹۶,۶۷۸,۵۵۲ | |
| | | | ۳,۷۵۲,۲۰۵,۵۵۲ |
| ۱,۵۰۹,۰۳۶,۷۹۴ | موجودی نزد بانکهای داخلی پس‌ازپایاپای | | ۳,۵۳۸,۸۰۶,۸۲۹ |
| ۳,۸۰۵,۶۷۶,۵۳۶ | | | ۷,۳۰۹,۴۷۵,۹۴۲ |
| ۱,۶۳۴,۴۵۹,۴۲۹ | کسرمیشود موجودی ازمحل وجوه اداره شده ( قسمت‌زیر ) | | ۳۵۵,۳۴۸,۸۶۰ |
| ۲,۱۷۱,۲۱۷,۱۰۷ | | | ۶,۹۵۴,۱۲۷,۰۸۲ |
| ۸۰۰,۰۷۲,۰۰۰ | اسناد قرضه دولتی | | ۸۰۰,۰۷۲,۰۰۰ |
| ۱۹,۸۷۱,۶۳۶,۵۱۶ | وامها وسایرمطالبات (پس‌ازوضع اندوخته‌مخصوص) | | ۲۶,۵۹۲,۰۰۸,۷۱۹ |
| | بدهی دولت | | |
| ۲,۳۹۸,۴۶۹,۵۳۵ | سررسیده : | | ۱,۲۸۳,۶۶۵,۰۶۶ |
| ۳۷۷,۸۸۲,۰۸۰ | سرنرسیده : | | ۳۵۰,۴۵۳,۳۴۴ |
| | | | ۱,۶۳۴,۱۱۸,۴۱۰ |
| | سایردارائیها : | | |
| ۲۶۸,۴۰۸,۹۰۲ | وجوه دریافتنی وسایرحسابها | ۵۱۷,۷۵۱,۵۶۷ | |
| ۳۳۹,۶۲۷,۷۱۳ | بهره های وصول نشده (پس‌از وضع ذخیره) | ۵۰,۹۳۲,۱۵۶ | |
| | | | ۵۶۸,۶۸۳,۷۲۳ |
| ۱۴,۴۳۱,۴۱۹ | وثائق تملیک شده | | ۱۱,۲۸۱,۰۷۷ |
| ۱,۵۰۱,۲۰۰ | مشارکت بقیمت تمام شده | | ۱,۵۰۱,۲۰۰ |
| ۱۵,۳۲۴,۶۹۵ | منقول پس‌ازوضع استهلاک | | ۳۳,۶۷۲,۷۴۱ |
| ۲۱۲,۱۵۸,۹۴۶ | غیرمنقول پس‌از وضع استهلاک | | ۲۶۶,۷۶۹,۹۷۳ |
| ۲۶,۴۷۰,۷۳۰,۱۱۳ | | | ۳۶,۸۶۲,۲۳۴,۹۲۵ |
| | وجوه اداره شده : | | |
| ۳,۲۵۵,۴۹۵,۸۷۹ | پرداخت شده | ۱,۴۲۹,۱۳۸,۱۷۰ | |
| ۱,۶۳۴,۴۵۹,۴۲۹ | پرداخت نشده | ۳۵۵,۳۴۸,۸۶۰ | |
| | | | ۱,۷۸۴,۴۸۷,۰۳۰ |
| ۷۷۸,۵۰۱,۲۰۸ | درقبال دستورپرداختهای اصلاحات ارضی ـ سررسیده | ۷۰۱,۲۳۲,۹۵۸ | |
| ۱,۵۷۱,۵۹۵,۳۴۷ | درقبال قبوض نقدی عهده زارعین | ۱,۷۸۲,۷۶۲,۷۷۶ | |
| | | | ۲,۴۸۳,۹۹۵,۷۳۴ |
| ۳۳,۷۱۰,۷۸۱,۹۷۶ | | | ۴۱,۱۳۰,۷۱۷,۶۸۹ |

| ۱۳۵۱ ریال | بدهی | ریال | ۱۳۵۲ ریال |
|---|---|---|---|
| | | | ۲۱,۰۵۸,۷۸۰,۰۰۰ |
| ۱۳,۲۱۷,۰۰۰,۰۰۰ | سرمایه : | | |
| | اندوخته‌ها : | | |
| ۲۸۹,۰۶۱,۲۱۰ | اندوخته قانونی | | ۲۸۹,۰۶۱,۲۱۰ |
| ۷۶۴,۹۴۴,۳۰۳ | اندوخته مطالبات مشکوک‌الوصول | | ۷۶۴,۴۷۱,۵۳۵ |
| | | | ۱,۰۵۳,۵۳۲,۷۴۵ |
| ۱,۹۶۰,۰۰۰ | اوراق قرضه بانک‌کشاورزی ایران | | — |
| ۱۱,۶۶۷ | بانک مرکزی ایران | | — |
| ۱,۲۱۵,۰۰۰,۰۰۰ | اعتبارات دریافتی ازسازمان‌برنامه | | — |
| — | مانده حساب سود وزیان | | ۹۹,۲۸۳,۱۸۱ |
| | بستانکاران : | | |
| — | حسابهای جاری دولتی | | ۴,۷۹۳,۵۷۷,۵۳۱ |
| ۶,۴۲۵,۵۴۶,۱۰۶ | حسابجاری اشخاص وسایرسپرده‌های دیداری | | ۴,۳۷۴,۴۶۶,۴۹۶ |
| ۱۰۸,۵۷۰,۱۱۶ | حساب بانکهای‌داخلی ( پس‌ازپایاپای ) | | ۳۰,۳۵۰,۱۲۱ |
| ۴۱۶,۸۸۷,۴۸۴ | سپرده‌های مدت‌دار | | ۴۱۶,۸۸۷,۴۸۴ |
| ۷۶۱,۶۵۲,۴۶۱ | حسابهای پس‌انداز نوین | | ۹۱۵,۶۸۳,۰۸۰ |
| ۱,۰۵۷,۳۵۸,۹۵۱ | صندوق بازنشستگی وپس‌انداز ورفاه کارکنان | | ۱,۲۲۷,۹۹۷,۳۱۴ |
| | | | ۱۱,۷۵۸,۹۶۲,۰۲۶ |
| | سایر بدهی‌ها : | | |
| ۱,۸۰۴,۲۱۵,۰۲۲ | وجوه پرداختنی وسایر حسابها | | ۲,۲۲۰,۱۳۳,۰۸۸ |
| ۴۰۲,۱۴۱,۹۸۸ | درآمد سالهای‌آینده | | ۶۷۱,۵۴۳,۸۸۵ |
| ۶,۳۸۰,۸۰۵ | اقلام درراه | | ۲,۸۹۱,۶۷۶,۹۷۳ |
| ۲۶,۴۷۰,۷۳۰,۱۱۳ | | | — |
| | وجوه اداره شده : | | ۳۶,۸۶۲,۲۳۴,۹۲۵ |
| ۴,۸۸۹,۹۵۵,۳۰۸ | اعتبارات دریافتی | | ۱,۷۸۴,۴۸۷,۰۳۰ |
| ۲,۳۵۰,۰۹۶,۵۵۵ | فروش غیر نقدی سهام | | ۲,۴۸۳,۹۹۵,۷۳۴ |
| ۳۳,۷۱۰,۷۸۱,۹۷۶ | | | ۴۱,۱۳۰,۷۱۷,۶۸۹ |

# بانک تعاون کشاورزی ایران

## حساب سود وزیان برای سال منتهی به ۲۹ اسفندماه ۱۳۵۲

| ۱۳۵۱ ریال | | ۱۳۵۲ ریال | ۱۳۵۱ ریال | | ۱۳۵۲ ریال |
|---|---|---|---|---|---|
| ۱,۱۳۹,۶۰۳,۲۱۸ | هزینه کل | ۱,۴۱۶,۳۷۴,۰۴۳ | ۱,۳۹۲,۴۷۶,۸۲۲ | بهره وکارمزد دریافتی | ۱,۷۴۱,۶۹۵,۳۹۴ |
| — | ذخیره‌های متفرقه | ۹۵,۷۵۶,۶۱۴ | ۷۶,۸۷۱,۱۶۹ | درآمد های متفرقه | ۲۲,۹۵۲,۸۲۳ |
| | | ۱,۵۱۲,۱۳۰,۶۵۷ | | | |
| | بهره وکارمزد پرداختی | ۱۲۲,۵۲۱,۱۱۴ | | | |
| | استهلاک : | | | | |
| ۱۲,۱۰۷,۴۵۰ | اموال منقول | ۱۳,۱۴۸,۲۱۶ | | | |
| ۱۷,۲۵۱,۱۳۹ | اموال غیرمنقول | ۱۷,۵۶۵,۰۴۹ | | | |
| | | ۳۰,۷۱۳,۲۶۵ | | | |
| ۳۰۰,۳۸۶,۱۸۴ | مانده نقل بحساب سود | ۹۹,۲۸۳,۱۸۱ | | | |
| ۱,۴۶۹,۳۴۷,۹۹۱ | | ۱,۷۶۴,۶۴۸,۲۱۷ | ۱,۴۶۹,۳۴۷,۹۹۱ | | ۱,۷۶۴,۶۴۸,۲۱۷ |

## حساب تقسیم سود برای سال منتهی به ۲۹ اسفندماه ۱۳۵۲

| ۱۳۵۱ ریال | | ۱۳۵۲ ریال | ۱۳۵۱ ریال | | ۱۳۵۲ ریال |
|---|---|---|---|---|---|
| ۱۷۸,۷۵۶,۰۲۸ | مالیات بردرآمد وسهم اطاق بازرگانی | ۴۹,۶۰۷,۹۹۱ | ۳۰۰,۳۸۶,۱۸۴ | سود ویژه نقل‌ازحساب سود وزیان | ۹۹,۲۸۳,۱۸۱ |
| ۱۸,۲۴۴,۵۲۳ | ۰/۱۵ اندوخته قانونی | ۷,۴۵۱,۲۷۸ | | | |
| ۱۰۳,۳۸۵,۶۳۳ | ۰/۸۵ اندوخته مطالبات مشکوک‌الوصول | ۴۲,۲۲۳,۹۱۲ | | | |
| ۳۰۰,۳۸۶,۱۸۴ | | ۹۹,۲۸۳,۱۸۱ | ۳۰۰,۳۸۶,۱۸۴ | | ۹۹,۲۸۳,۱۸۱ |

گزارش

# طلاق محضر میتواند جای دادگاه حمایت خانواده را بگیرد؟

**«دادگاه های حمایت خانواده را از رسیدگی به تقاضا های روز افزون متقاضیان‌طلاق معاف کنید !» ـ این فشرده پیشنهادی است‌که درجلسه دیروزکمیسیون دادگستری شورا بوسیله یکی‌از نمایندگان مجلس عنوان گردید . آقای‌انوشیروانی نماینده بوکان‌و وکیل دادگستری در این‌پیشنهاد گفته است در صورت توافق زن و شوهر به جدائی ، کافیست تقاضای آنها بدون مراجعه به دادگاه حمایت خانواده و از طریق دفاتراسنادرسمی بررسی، و در همانجا حکم طلاق صادر گردد**

تصویب این پیشنهاد بی شک تحولی را در امر جدائی زن و شوهر ها بوجود خواهد آورد و همانطور که نماینده بوکان یادآور شده ، بمیزان بسیار زیادی‌از حجم مراجعات زن و شوهر ها به دادگاه های‌حمایت خانواده‌خواهد کاست ، اما از سویی باعث رواج بیش از پیش طلاق ، این آفت سعادت‌خانواده ها خواهد شد .

انتشار این خبر در میان وکلا و قضات دادگستری و همه دست اندرکاران مسائل قضائی، انعکاس های مختلفی را بدنبال آورده‌است . در گفتگوئی که با چند تن از وکلای دادگستری داشتیم، اغلب آنها به طرح این پیشنهاد معترض بودند و اجرای آنرا انگیزه‌ای‌برای‌افزایش‌طلاق ها عنوان کردند ، از جمله‌آقای دکتر شاهکار اظهار داشت :

**من از پیشنهاد شخصی مثل آقای‌انوشیروانی‌که خود حقوق‌دان و وکیل دادگستری است تعجب کردم . اگر خبر همان است که من دیدم ، چنین‌کاری بصلاح کانون خانواده های ایرانی نیست که هم اکنون به دلایل متعددی شکل نگرفته و لرزان است ، نمی باشد . یاد آور می‌شوم تا قبل از تصویب قانون حمایت خانواده ، طلاق نوعی « رهایی» بودکه به اختیار مطلق شوهر گذاشته شده بود. قانون خرداد ۴۶ ، طلاق رابک «امر قضائی» دانست که محتاج به‌رسیدگی دادگاه میباشد . یعنی حداقل این کار شد که بزرگترین میثاق اجتماعی در ردیف یک قرار داد عادی تلقی**

معطل ماندن پشت در دادگاه، باطلاق سریع در محاضر ؟ این سئوالی است که باید پاسخش را پس ازمطالعه کافی داد .

**شود که فسخ آن با رسیدگی دادگاه ممکن‌باشد . اگردرقانون ایران‌توافق طرفین برای طلاق ضروری شمرده نشده در تمام دنیا این یک مورد استثنائی است که فقط در بعضی‌ازایالات امریکا وجود دارد. بنظر من درهر حال‌رسیدگی دادگاه‌صدور حکم طلاق لازم است و صرف ثبت واقعه در دفتر ازدواج و طلاق بدون رسیدگی نباید قبول شود . بخصوص در موردیکه دادگاه با توافق طرفین گواهی عدم امکان سازش را صادر می کند برای نگهداری اطفال و پرداخت هزینه زندگی آنان ، تضمین هایی می‌گیرد که این کاررا نمی‌توان در صلاحیت‌دفاتر اسناد رسمی دانست خلاصه باکثرت تعداد طلاق ها که فعلا شاهد هستیم فقط به اتکاء اینکه بار دادگاه های حمایت‌خانواده را سبک کنیم، تصویب چنین تبصره‌ای صلاح نیست .»**

### سردفتر مرجع رسیدگی نیست

آقای شریعتی وکیل دادگستری یکی دیگر از مخالفان تصویب این تبصره است. وی می‌گوید:

قانون فعلی‌حمایت خانواده مبتنی برحفظ خانواده از همه خطرات احتمالی است . در این قانون زن و شوهر تنها یک طرف قضیه هستندوطرف دیگر، بچه ها هستند که‌نحوه تامین آینده‌آنان‌در صورت جدایی پدر و مادر در این قانون در نظر گرفته شده است . بنظر من پیشنهاد واگذاری اختیارطلاق به سردفتران منطقی نیست ، چون سردفتر مرجع رسیدگی نیست و بمحض مراجعه زن و شوهر ها و تقاضای آنان حکم به طلاق میدهد بی آنکه دراین میان تضمینی برای اطفال وجود داشته باشد . درحالیکه فعلا دادگاه های حمایت خانواده در مورد وضع اطفال اینگونه زن و شوهر ها نظارت کامل دارند ، بعقیده من با تصویب این طرح ، امر طلاق بیش از پیش تسهیل میشود و مسئولیت پدرومادر نسبت به فرزندانشان نیز لوث خواهد شد که این‌امر مغایر قانون حمایت خانواده میباشد .

### سه بزرگی

آقای اسماعیل‌زاده یکی دیگر از وکلای دادگستری ضمن مخالفت با پیشنهاد واگذاری اجازه صدورطلاق به سردفتران میگوید :«نحوه‌قضاوت اکثر زن و شوهرها و احساساتی بودن آنها باعث‌شده‌تااکثردادخواست هایی که برای طلاق تسلیم دادگاه ها میشود ، عاری از منطق باشد . حال اگر اختیار طلاق را به محضر ها بدهیم ، مثل اینست که بگوئیم زن و شوهرها کاملا برای طلاق‌گرفتن آزاد هستند . درست است که دادگاه های حمایت خانواده حوصله تعمق و رسیدگی‌بیشتر به وضع و خصوصیات زوجها را ندارند ، و بمحض توافق طرفین ، حکم طلاق را صادر میکنند ، اما اینکار نباید مجوز تسهیل هرچه بیشتر طلاق از طریق واگذاری آن به اختیار دفاتر اسناد رسمی گردد .

در قانون حمایت خانواده تصریح شده که دادگاه ها باید حسن نیت و مساعی خود را برای جلوگیری از جدایی زن و شوهر بکار ببرند . از سوی دیگر کار طلاق زن و شوهرها در دادگاه های‌حمایت خانواده مدتی بطول می‌انجامد که فرصت خوبیست تا زن و شوهر درباره تصمیمشان‌تجدید نظر کنند ، اما واگذاری این اجازه به محضرها ، این‌فرصت را هم از زوجها خواهدگرفت.

این وکیل دادگستری ضمن‌رد دلایل موافقان این طرح‌میگوید: «گفته شده که عملی شدن‌این پیشنهاد از حجم کار دادگاه های حمایت خانواده خواهد کاست ، اما هدف تشکیلات دادگستری باز کردن کار هااز سر خود نیست . دادگستری میتواند با تقویت کادر قضائی ، مهلت و تامل بیشتری به آنها بدهد تا بر روی تقاضا های طلاق دقت بیشتری صرف کنند .

بایکی از موافقان این پیشنهاد دکتر واحدی استاد دانشکده حقوق و وکیل دادگستری نیز گفتگو میکنیم . وی ضمن تائید این پیشنهاد میگوید :

با توجه باینکه دادگاه های حمایت خانواده در حال حاضر در صورت توافق زوجین به طلاق ، نقش مهمی ندارند و بلافاصله حکم‌طلاق را صادر میکنند ، واگذاری اینکار به سردفتران مانعی ندارد . چون دادگاه های ما نه زوجها را ارشاد میکنند و نموقت اینکاررا دارند . پس اگر زوجین موافق طلاق باشند ، صدور حکم از سوی سردفتران هم نتیجه‌اش همان است که تابحال دیده‌ایم. باضافه اینکه ازحجم کاردادگاه های حمایت خانواده نیز کاسته خواهد شد . تنها یک مورد است که حتما دادگاه باید در موردطلاق تصمیم بگیرد و آن در مورد زوجینی‌است‌که‌صاحب طفل شده‌اند . این مورد را نمیتوان به سردفتران واگذار کرد و حتمادر صلاحیت‌دادگاه است که به آن رسیدگی کند.

بنظر من با توجه بامکانات فعلی دادگستری که اگر زوجین موافق طلاق باشند ، آن را به دادگاه حمایت خانواده ارجاع میکنند و اعضاء این دادگاه هم باندازه سردفتران فرصت تامل و تعمق در امر طلاق را ندارند ، واگذاری این کار به سر دفتران هیچ اشکالی پیش نمی‌آورد و عملا فرقی با آنچه که هست نخواهد داشت .

**اظهار نظر های صاحب‌نظران محافل قضایی در باره این پیشنهاد و ارائه طریق آنارکه خلاصه آن بنظرتان رسید ، حکایت از اهمیت فراوان‌مساله طلاق‌در اجتماع ما دارد .**

**همانطور که وکلای دادگستری نظر داده‌اند ، واگذاری اجازه صدور طلاق به سر دفتران ، نباید تنها به دلیل کاسته شدن از سنگینی حجم مراجعات دادگاه ها انجام شود ، بلکه‌قبل از هر چیز تاثیر اجرای این طرح در افزایش یاکاهش‌طلاقها و تحکیم‌هرچه بیشترخانواده‌ها، باید مورد بررسی قرار گیرد .**

**از این دیدگاه هر تصمیمی که بنفع تحکیم و بنیان خانواده‌ها و کاهش جدایی زن‌وشوهرها صورت گیرد ،توجیه پذیر خواهد بود .**

# جدول های اطلاعات

طراح جدول : ف ـ جلوه

## جدول عادی

### شماره ۷۷۶۴

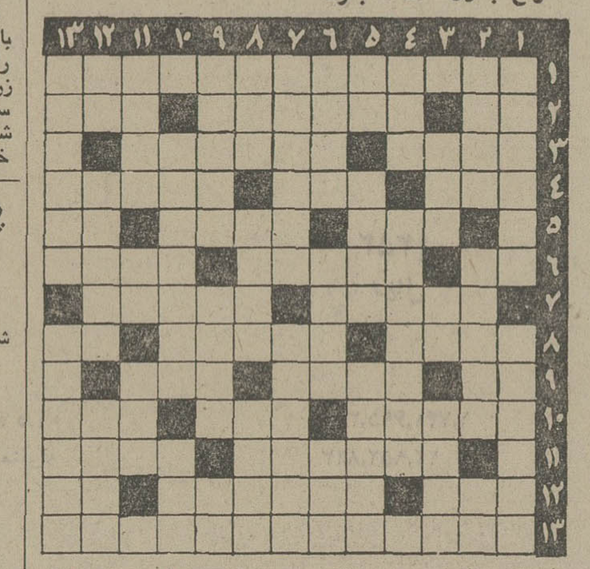

**افقی :**

۱ـ هفته قبل بخاطرش کنفرانس و اجتماعی برپا شد ۲ـ شهرو ارونه ـ گویاخانمها در آن استادترند ـ شهری در ترکستان ۳ـ پست ـ درموقع گرفتاری ابراز میدارند ٤ ـ نیستی ـ دهخدا ـ همین حالا ٥ـ از انواع حرف ـ صدای آشنا می‌شناسد ـ از حیوانات٦ـمرغ‌عظیم‌افسانه‌ای‌ـ برای رساندن به‌پست میدهند‌ـ خرناس ۷ـ امیدی به حیاتش نیست ـ مردم صالح و نیکوکار ۸ـ بی‌کس و کار ـ درنوبت ایشان آسمان طپیده بود ـ علامت جمع ۹ـ طرف ـ سگ شکار ـ ارزش و مقدار ۱۰ ـ ظلم ـ ناآستوار ـ پرنده شکاری ۱۱ـ در شبهای ماه مبارک بیشتر است ـ آماده ۱۲ـ از فلزات ـ ازمسابقات المپیک که احتیاج به نیروی فراوان دارد ـ ضمیر ۱۳ ـ اگر در همه جا مثل میدان شهناز بسازند نساختنش‌اولی.

**عمودی :**

۱ـ نیرنگ باز ـ از بهار ترو تازه‌تر ۲ـ یگانه ـ اعتیاد می‌آورد ـ علامت جمع ۳ ـ قدم ـ صاف و صریح ـ شغال حیله‌گر کتاب کلیله و دمنه ٤ـ ملک‌باآن‌نپاید‌ـ مدعی‌العموم ٥ـ جت معلق ـ امسال گویا بلندتر شود ـ از خوانندگان معاصر ٦ـ روشن نیست ـ محبوب محمود ـ موزیک پرصدا و تحرک ۷ـ از سریال های تلویزیونی ـ سرباز داوطلب ۸ـ شهر دستمال ـ عجله است و کار شیطان ـ پوشاننده ۹ـ پرواز ـ شب مانده ـ پایان نامه ۱۰ ـ حالا دیگرصاحب مغازه شده است‌ـ از خود راضی میزند ۱۱ـ راست‌ـ یکی از نت‌ها‌ـ ترپوش ۱۲ـ بالانشین ـ خداوند می‌سازد‌ـ در امن و امان۱۳ـ دارا ـ همه در حسرتش آه می‌کشند .

## جدول ویژه

### شماره ۱۲۴

**افقی :**

**۱ـ مولف تاریخ مسعودی ۲ـ عدد ماه ـ از اقسام زایمان غیرطبیعی ـ سرزمین ۳ـ خواهان ـ یکی از چهار ملک مقرب درگاه خداوندی ٤ـ مقدمه ستون‌دین‌ـ ساز و نوا و سامان‌ـ با تفنگ‌ها می‌سازند ٥ـ از وسایل سیر و سیاست در عالم هیروت ـ ذکر درویش ـ بی‌بند و بار ٦ـ اندوه و کوشش‌ـ در سینما فراوان است ـ خوش باور سادطوح ۷ـ نقاش معروف فرانسوی که از خانواده‌ای بزرگ بود و در خانه‌های بدنام میزیست ـ بچه چارقد ۸ـ از شهر های ایران ـ ار مراکز آب معدنی شمال‌ـچهره۹ـلوله‌بریده‌ـآل‌عبایش سیدالشهدا‌است‌ـ با یکی جفت میشود ۱۰ـ تمیز دادن ـ اندکی باشد ـ پاداش ۱۱ـ سرود های داود پیامبر که مجموعش زبور است ـ افسانه سرای یونانی در قرن ششم و هفتم قبل از میلاد ۱۲ـ ساز عظیم ـ از وسایل حمل و نقل ـ بیعار و بیکار ۱۳ـ از آثار معروف خواجه عبداله انصاری که نثری بسیار دلپذیر دارد .**

**عمودی :**

**۱ـ یکی از اساطیر ـ میگیرند تا ملزم شوند ۲ـ دفتر حساب و کتاب ـ مکمل لازم ـ رودی در اروپا ۳ـ احول ـ شراب فرنگی ـ از حروف یونانی ٤ـ حیوان مسابقه ـ از آثار معروف تولستوی ٥ـ اگر پا داشت لغزنده میشد ـ رختخواب ـ از شهر های ژاپن ٦ـ بدکار ـ عزیزتر ـ بی‌زرق و برق ۷ـ در گروه ارکستر او هم مقامی دارد ـ از اقوام سردسیری ۸ـ پول خارجی ـ وسیله جابجا کردن اشیاء گران سنگ ـ از گلها ۹ ـ نوعی‌مالیات قدیم ـ ازانگشتان‌ـ صدای حیوانی ۱۰ـ حرف مفت‌زن‌ـ چند سال پیش‌آهنگ روز بود ۱۱ـ آب برآتش میزند ـ از معروفترین‌نمایشنامه نویسان فرانسه در قرن‌هفدهم‌ـ بافنده ۱۳ـ حد فاصل میان طاق‌باز و دمرو ـ جوجه‌تیغی.**

## حل جدول شماره ۷۷۶۳

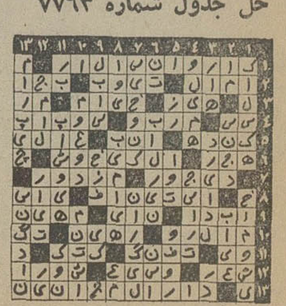

## پاسخهای صحیح آزمون هوش رشته طبیعی

| شماره‌نست | جواب‌صحیح |
|---|---|
| ۳٤ | ۱ |
| ۳٥ | ۱ |
| ۳٦ | ٤ |
| ۳۷ | ۳ |
| ۳۸ | ۱ |
| ۳۹ | ۲ |
| ٤۰ | ۳ |
| ٤۱ | ۲ |
| ٤۲ | ٤ |
| ٤۳ | ۱ |
| ٤٤ | ۳ |
| ٤٥ | ۲ |
| ٤٦ | ۳ |
| ٤۷ | ۱ |
| ٤۸ | ٤ |
| ٤۹ | ٤ |
| ٥۰ | ۲ |
| ٥۱ | ۱ |
| ٥۲ | ۳ |
| ٥۳ | ٤ |
| ٥٤ | ۲ |
| ٥٥ | ۳ |
| ٥٦ | ۱ |
| ٥۷ | ٤ |
| ٥۸ | ۳ |
| ٥۹ | ۱ |
| ٦۰ | ٤ |
| ٦۱ | ۲ |
| ٦۲ | ۱ |
| ٦۳ | ۳ |
| ٦٤ | ٤ |
| ٦٥ | ٤ |
| ٦٦ | ۱ |
| ٦۷ | ۳ |
| ٦۸ | ٤ |

## پاسخ سئوالات آزمون‌زبان‌انگلیسی رشته طبیعی

| شماره‌نست | جواب‌صحیح |
|---|---|
| ٥۷ | ۳ |
| ٥۸ | ٤ |
| ٥۹ | ۳ |
| ٦۰ | ۱ |
| ٦۱ | ۲ |
| ٦۲ | ٤ |
| ٦۳ | ۱ |
| ٦٤ | ۱ |


# ۱۵ روز فراموش نشدنی در لندن... فقط با ۴۶۹۰۰ ریال!

**این تورها برای گروه‌های ۱۵ نفر یا بیشتر ترتیب داده شده و روزهای آغاز و پایان آن به‌این ترتیب‌خواهدبود:**

**حرکت از تهران روزهای ۱۴ و ۲۸ تیر ۱۶ و ۲۵ مرداد ۸ شهریور**

**مراجعت از لندن روزهای ۲۸ تیر ۱۱ و ۲۵ مرداد ۸ و ۲۲ شهریور**

* اگردرقیمت بلیط هواپیما تاتاریخ حرکت تغییری حاصل شود قیمت تور نیز تغییر خواهدکرد .

برای کسب اطلاعات‌بیشتر با آژانس مسافرتی خود و یا پان‌آمریکن تماس بگیرید:

پان‌آمریکن ، خیابان شاهرضا ، نبش ویلا تلفن ۵-۸۳۲۰۵۱

**پانزده روز بی‌سابقه را همراه پان‌آمریکن درلندن بسربرید ، واز مزایای پرارزش دنیای پان‌آمریکن استفاده‌کنید !**

**فرصتی بی‌نظیر که پان‌آمریکن دراختیار شما قرار میدهد .**

- بلیط دوسره تهران ـ لندن ولندن ـ تهران، درجه‌توریستی باپروازجمبوجت۷۴۷ پان‌آمریکن
- اقامت در اطاقهای دو نفره هتل کامبرلند وحمام اختصاصی باصبحانهٔ انگلیسی
- گردش تنظیم شده درلندن

**از دنیای پان آمریکن دیدن کنید**

PAN AM

پان‌آمریکن مجرب‌ترین شرکت هواپیمائی جهان

**آژانس مهاجری وشرکاء آژانس تراول پلن**

خیابان ویلا شماره ۳ خیابان عباس‌آباد ، نبش میرعماد

تلفن‌های:۷ـ۸۲۴۰۷۴ و۸ـ۸۲۵۰۵۶ ساختمان زمرد تلفن :۴ـ۸۵۲۰۱۱ـ ۸۴۴۴۰۰

**تور پانزده روزه لندن پان آمریکن را برای شما تدارک دیده‌اند**



# آگهی استخدام برای دبیرستان صنعتی نیروی زمینی شاهنشاهی

فرماندهی لجستیکی نیروی‌زمینی‌شاهنشاهی بمنظور تکمیل پرسنل کادر فنی دبیرستان صنعتی مسجدسلیمان برابر مقررات عمومی بشرح زیر داوطلب می‌پذیرد

داوطلبین میتوانند از تاریخ نشر این آگهی الی ۱ر۴ر۵۳ نسبت به تکمیل و ارسال برگ ثبت‌نام‌بانضمام دو برگ رونوشت شناسنامه و فتوکپی آخرین مدرک تحصیلی و ٤ قطعه عکس٤ × ٦ به‌آدرس تهران‌خیابان امیرآباد شمالی چهارراه آریامهر ساختمان مهندسی ارتش شعبه استخدام‌مدیریت پرسنلی‌فرماندهی‌لجستیکی نیروی زمینی شاهنشاهی پستی ارسال نمایند که نتیجه پذیرش داوطلبین برابر مقررات در جراید و تلویزیون آگهی خواهد گردید

الف : شرایط استخدام

۱ ـ دارابودن شرائط عمومی استخدام . متدین بیکی از ادیان اسلام ـ مسیحی ، کلیمی و زرتشتی

۲ ـ دارابودن حداقل سن ۱٤ سال و حداکثر ۱۸ سال تمام

۳ ـ دارابودن حداقل گواهینامه سوم متوسطه

٤ ـ سپردن ۱۰ سال تعهد خدمت در نیروی زمینی شاهنشاهی برابر اساسنامه و قوانین دبیرستان‌صنعتی نیروی زمینی شاهنشاهی.

ب: مدت تحصیل در دبیرستان صنعتی حداقل سه سال بطور شبانه‌روزی خواهد بود .

پ: فارغ‌التحصیلان پس از موفقیت در امتحانات وخاتمه دوره برحسب تخصص مربوطه و نمرات تحصیلی و احتیاجات بین واحدهای نیروی زمینی شاهنشاهی تقسیم و بشهرستانهای مختلفه کشور اعزام خواهند شد

ت : حقوق و مزایا

دانش آموزان در طول مدت تحصیل علاوه برتامین هزینه خوراک وپوشاک ماهیانه بترتیب از ۲۵۰۰ریال و۵۰۰۰ ریال و ۷۵۰۰ ریال کمک هزینه تحصیلی استفاده خواهند نمود و پس از فراغت از تحصیل از حقوقی بمیزان ۱۰۵۰۰ ریال استفاده می‌نمایند.

ث: استفاده از بورسهای تحصیلی در داخل و خارج از کشور.

۱ـ استفاده از غذای نیمروز بطور رایگان

۲ـ استفاده از درمان رایگان جهت خود و عائله درجه ۱ .

۳ـ خرید مایحتاج عمومی باتخفیفهای قابل ملاحظه .

٤ـ تائید ارزش تحصیل دبیرستان صنعتی‌نیروی زمینی شاهنشاهی از طریق وزارت آموزش و پرورش برابر دیپلم کامل متوسطه فنی.

٥ـ استفاده از مرخصی تحصیلی هرسال یکماه در شهریور ماه.

٦ـ داوطلبین پس از انجام ده سال خدمت در ارتش شاهنشاهی از خدمت مقرره زیر پرچم معاف خواهند بود.

فرمانده لجستیکی نیروی زمینی شاهنشاهی

## برگ ثبت‌نام جهت‌دبیرستان صنعتی نیروی زمینی شاهنشاهی

نام ـــــ نام پدر ـــــ نام خانوادگی ـــــ تاریخ تولد

آخرین مدرک تحصیلی ـــــ گواهینامه سوم متوسطه / دوره سوم راهنمائی تحصیلی ـــــ بامعدل

داوطلب تحصیل دردبیرستان صنعتی نیروی زمینی شاهنشاهی میباشم.

نشانی محل سکونت ـ شهر ـــــ خیابان

کوچه ـــــ پلاک

شماره تلفن ـــــ محل امضاء داوطلب

آدرس ـ تهران خیابان امیرآباد شمالی چهارراه آریامهر ـ ساختمان مهندسی ارتش شعبه استخدام

مدیریت پرسنلی فرماندهی لجستیکی نیروی زمینی شاهنشاهی

آ ـ ۸۱۳۶٤

م‌الف ۲۵۲۳



# ویگ کوماچی بجای کلاه سربازی

## درایام تعطیل

**تعطیلات سربازی را آراسته و با اطمینان بگذرانید**

**ویگ سربازی کوماچی در صدها طرح فوق‌العاده**

**مثل موی خود شما به‌آسانی روی سر قرار میگیرد و با موی اصلی شما قبل از آغاز خدمت تفاوتی ندارد**

گیسوی کوماچی ساختمان آلومینیوم تلفن ۶۶۵۲۴۲



## اطلاعیه

بدین‌وسیله باطلاع کلیه داوطلبان شرکت‌درامتحان زبان انگلیسی اعزام دانشجو بخارج مورخ۳۱ر۳ر۵۳ می رساند :

۱ ـ داوطلبانی که اول نام خانوادگی آنان از الف تا س میباشد ازساعت ۸تا۱۲صبح‌روز پنجشنبه۳۰ر۳ر۱۳۵۳

۲ـ داوطلبانی که‌اول نام خانوادگی آنان از ش تای می‌باشد ازساعت ۲تا۶ بعدازظهرروز پنجشنبه۳۰ر۳ر۱۳۵۳

جهت دریافت کارت ورودبه جلسه امتحان با در دست داشتن عین شناسنامه خودبه محل دبیرستان رضاشاه‌کبیر واقع‌در خیابان حافظ مراجعه نمایند.

توضیح اینکه کلیه داوطلبان زبانهای فرانسه‌و آلمانی جهت دریافت کارت ازساعت۸ تا۱۲ صبح روز پنجشنبه ۳۰ر۳ر۱۳۵۳ به محل دبیرستان رضاشاه کبیر مراجعه نمایند.

م‌الف ۵۷۸۷

دفترامور دانشجویان خارج

وزارت علوم‌و آموزش عالی



ازامشب فقط در

# سینما ونک

اولین سینمای مبله و ممتاز ایران

**تماشای‌این فیلم برای اشخاص کمتراز۱۸سال ممنوع است**


## اطلاعیه دفترامور دانشجویان‌خارج وزارت علوم و آموزش عالی

بدینوسیله باطلاع اولیاء دانش آموزانی که فرزندان ذکور آنان متولد از سال ۱۳۳۶ به بعد بوده و قبل از رسیدن به سن مشمولیت و با مدرک تحصیلی کمتر از دیپلم دبیرستان از تاریخ ۱۸ر۲ر۵۰ به‌بعد برای ادامه تحصیل با گذرنامه عادی به خارج‌ازکشور عزیمت‌نموده‌اند میرساند :

چون آخرین مهلت صدور معافیت تحصیلی برای متولدین ۱۳۳۶ تا آخر اسفند ماه ۱۳۵۳ میباشد(مولدین سال های بعد با تفاوت یکسال بیشتر) خواهشمند است اولیاء آنان برای استفاده از تبصره ۲ ماده ۳۶ قانون وظیفه عمومی که عینا در زیر درج میگردد هرچه زودتر و قبل از پایان مهلت مقرر به نشانی دفتر امور دانشجویان خارج وزارت‌علوم‌وآموزش عالی واقع در خیابان کریمخان زند خیابان مدیری شماره ۲۶ اطاق ۱۰۲ مراجعه وسبت به تشکیل و تکمیل پرونده تحصیلی فرزندان خود جهت صدور معافیت تحصیلی اقدام نمایند .

متن تبصره ۲ ماده ۳۶ قانون وظیفه عمومی بشرح زیر میباشد :

تبصره ۲ـ کسانیکه‌بخواهند فرزندان خود را از دوره دوم دبیرستان و یا پس از خاتمه دوره راهنمائی تحصیلی و قبل از رسیدن به سن مشمولیت برای ادامه تحصیل به خارج از کشور اعزام‌دارند باید قبلا برای‌تائید صلاحیت مالی و اخلاقی به کمیسیونی مرکب ازنمایندگان نخست وزیری ، وزارت علوم و آموزش عالی ، وزارت کشور وزارت آموزش و پرورش و اداره وظیفه عمومی که بلافاصله پس از تصویب این قانون تشکیل میشود مراجعه کنند و درصورتیکه اکثریت اعضاء حاضر کمیسیون‌مزبور صلاحیت آنها را مورد تائید قرار دهند این قبیل دانش آموزان نیز میتوانند از معافیت تحصیلی برای ادامه تحصیل در خارج از کشور استفاده نمایند .

م الف ۵۶۰۶

دفتر امور دانشجویان خارج

وزارت علوم و آموزش عالی

سقاف پیام ملك فیصل را تقدیم شاهنشاه کرد

# مناسبات مستحکم ایران و عربستان ابدی است

شاهنشاه آریامهر پیش از ظهر امروز عمرسقاف وزیر خارجه عربستان را در کاخ سعدآباد به حضور پذیرفتند. در این شرفیابی که عباس خلعتبری وزیر خارجه ایران نیز حضور داشت ، سقاف پیام دوستانه و مودت‌اعلیحضرت ملك فیصل پادشاه عربستان را تقدیم همایونی کرد .

شرفیابی وزیران خارجه ایران و عربستان مذاکراتی راپیرامون مسائل مورد علاقه دو کشور در پیشگاه همایونی بردنبال داشت.

سقاف عصر دیروز برای یک دیدار سه روزه رسمی و پاسخ به دیداری که خلعتبری سال گذشته ازعربستان بعمل آورد وارد تهران شد و در مهرآباد مورد استقبال گرم خلعتبری قرار گرفت.

خلعتبری در ضیافت شامی که‌به افتخار سقاف درکاخ‌وزارت‌خارجه برپا کرد تاکید نمود که مناسبات دوستانه ایران و عربستان‌سعودی ضامن صلح وثبات وامنیت‌منطقه است، و اظهار امیدواری نمودکه علائق دو کشوروروز بروزگسترش یابد و گامهای موثری درراه‌تحکیم این مناسبات که متضمن مصلحت دو کشور و مصالح عالی منطقه است ، برداشته شود .

خلعتبری گفت ، که سیاست صلحجویانه و تفاهم ایران و عربستان در پرتو درایت و واقع‌بینی رهبران دوکشور ، صلاح و رفاه منطقه و مصلحت دنیای اسلام و تامین صلح و صفا در جهان رادر هدف دارد .

او از نشانه های «دلگرم‌کننده» تفاهم و آرامش که اخیرا در خاورمیانه عربی بروز کرده‌ابراز خوشوقتی کرد واظهار امیدواری نمود که دامنه این تفاهم گسترش یابد و در پرتو آن تشنجات موجود در صحنه سیاست جهان مرتفع و تامین صلح در دنیا از مرحله آرزو گذشته و به حقیقت بپیوندد .

سقاف نیز طی سخنانی ،ضمن اظهار خوشوقتی از سفر به‌ایران، ابراز امیدواری کردکه مذاکراتش بامقامات ایرانی نتایج سودمندی‌در بی داشته باشد. او سپس به همبستگی مسلمانان اشاره کرد و گفت : مسلمانان که سال های متمادی در ظلمت و تاریکی بسر بردند و مشکلات بسیار دیدند ، خوشبختانه اینک بخود آمده‌اند واحساس میشود که در راه صحیح پیشرفت و تمدن گام برمیدارند و همبستگی و اتحاد مسلمانان بهترین‌دلیل‌این مدعاست.

**اتحاد مسلمانان**

سقاف خاطر نشان ساخت در سال ۱۹۶۵ در ایام دیدار پادشاه عربستان سعودی از ایران ، هنگامیکه رهبران دو کشورتائید کردند که مسلمانان جهان باید متحد باشند، از گوشه کنار نغمه های مخالفتی شنیده شد ،ولی‌در حال حاضر کلیه مخالفان تغییر عقیده داده و به گروه موافقان پیوسته‌اند .

سقاف عصر دیروز طی سخنانی در مهرآباد ، مناسبات دوستانه ایران‌و عربستان‌سعودی‌را«مستحکم وابدی» توصیف کرد. و یادآور شد که ممکن است گاهی میان دو کشور اختلافاتی بوجود آید ، ولی این اختلافات میان دوبرادر یادوهمسایه همواره ناچیز است.

وزیر خارجه عربستان بعدازظهر امروز دنباله مذاکرات خود رابا وزیر خارجه ایران ادامه داد . وی امشب در ضیافت سفیر عربستان سعودی شرکت میکند و

عباس خلعتبری از عمرسقاف‌وزیر خارجه عربستان در مهرآباد به گرمی استقبال میکند . سقاف عصر دیروز برای یک دیدار سه روزه به تهران آمد .

## میلیون‌ها متر زمین اوقافی
### از تصرف یك اصفهانی خارج شد

**اصفهان** ـ فرج‌الله مصباح سیف‌پور که متهم بود میلیون ها متراز زمین های موقوفه‌اصفهان را بنام خود و فرزندان و خویشاوندانش به ثبت رسانده است‌در دادگاه استان اصفهان محکوم‌شد وبموجب رای‌دادگاه زمینهای غصب‌شده‌از وی‌مسترد خواهد شد .

زمینهای موقوفه‌تحت تصرف «سیف‌پور» که‌گفته‌میشود ، چند میلیون تومان ارزش دارد ، در اصفهان ، نائین ، کبوترآباد ، کاشان و منطقه بختیاری قرار دارد .

دادگاه استان اصفهان پس از رسیدگی به‌دوفقره ازپرونده‌های این شخص براساس آراء شماره ۲۵۱ و ۲۵۲ ، او را مکلف کرده تا املاک موقوفه میاصفی و «ابوالحسنی» را درنائین‌به اداره اوقاف اصفهان بازگرداند .

سایر پرونده های «سیف‌پور» که تعداد آن زیاد است ، تحت رسیدگی است .

درگیرودار بررسی املاک موقوفه‌ای که توسط «سیف‌پور» تصرف شده است ، وی به مسئولان سازمان‌اوقاف اصفهان اتهاماتی وارد کرد که پرونده این امر نیز مورد بررسی قرار گرفت‌و مسئولان سازمان اوقاف اصفهان براساس رای صادره ازطرف‌دادگاه شعبه دوم دیوان عالی کشور تبرئه شدند واکنون مسئولان اداره کل اوقاف دادخواست ضرر وزیانی به مبلغ ده میلیون‌تومان علیه «سیف‌پور» تنظیم‌وتسلیم دادسرای اصفهان کرده‌اند .

گزارش خبرنگار ما حاکیست پاره‌ای از املاک موقوفه‌ای که مسئولان اوقاف مدعی هستند شخص مورد بحث به تصرف خود درآورده باین شرح‌است : «قنات‌یکه‌درخت»قنات «کیخسرو» فیض‌آباد ، مزرعه‌واشه ، مزرعه خیری‌اثر ، مزرعه کدونیه ، قنات نبویدعلیا ، قنات و مزرعه حسن‌آباد ، قنات و املاک‌علی آباد، ورزجان، قنات آبشوری، املاک‌مزرعه‌اوشن، قنات‌باقران، موقوفات فاطمه‌نساء بیگم و موقوفات میرزا صفی .

بقرار اطلاع ، برای هرکدام ازاین موقوفات بتصرف درآمده اداره‌کل‌اوقاف اصفهان بمقامات ذیصلاحیت ، عرضحال خلع‌ید تسلیم کرده است .

## برای سفر حج از ۴۵ هزار نفر نام‌نویسی می‌شود

سازمان اوقاف امروز اعلام کرد طبق‌تصمیم‌جدید شورای عالی حج‌درسال جاری از ۴۵ هزار نفر برای سفر حج نام نویسی خواهد شد. این تصمیم با توجه به حدود ۵ درصدار متقاضیانی که‌معمولا در معاینات پزشکی مردود میشوند و یا بخاطر اینکه سال‌های‌گذشته‌به حج‌رفته‌اند وازسفرشان‌جلوگیری میشود اتخاذ شده است.

سازمان اوقاف تاکید کرد که بهیچوجه‌برسهمیه زائران تهران و شهرستانها افزوده نخواهد شد و امسال همان ۴۰هزار نفری که قبلا اعلام شده بودبه‌حج خواهندرفت.

با توجه به‌اینکه ظرف سه روز گذشته ۶ هزار نفر متقاضی سفر حج در تهران و۱۴هزار متقاضی‌شهرستانی برای سفرخانه‌خدا نام‌نویسی کرده‌اند احتمال میرود مدت نام نویسی تا پایان هفته جاری منقضی شود.

گرانی پودر رختشوئی قانونی شد

## افزایش قیمت روغن‌نباتی مسکوت ماند

پودر های رختشوئی گران شد و هیئت عالی نظارت با افزایش قیمت این کالا موافقت کرد . بموجب مصوبه این هیئت ، بهای پودر های کوچك سه ریالی به سه‌ریال ودهشاهی وقوطی های بزرك چهارده‌ریالی به شانزده ریال افزایش‌یافت.

دبیرخانه هیئت عالی نظارت اعلام کرد که قیمت پودرهای رختشوئی حدود شانزده درصد افزایش یافته و مصوبه این افزایش قیمت جهت اجرا به قسمت اجرائی اتاق اصناف ابلاغ شده است .

کارشناسان اقتصادی امروز اعلام کردند که شرکت های سازنده روغن های نباتی وپودر ها درخواست افزایش قیمت‌این دو کالا را داده بودند . انها مدعی هستند که قیمت مواد اولیه هر دو کالا در بازارهای داخلی و جهانی افزایش پیدا کرده است ولی دولت باتجدید نظر در قیمت پودر ها موافقت کرد و افزایش قیمت روغن‌ها را مسکوت گذارد .

## ۲۵۰۰ دانشجوی خراسانی به اردوهای عمرانی میروند

**مسائل مربوط به طرح‌تشکیل اردو های عمرانی جوانان در استان خراسان امروز طی جلسه‌ای باحضور آقای‌عبدالعظیم ولیان نیابت تولیت عظمی و استاندار خراسان مورد بررسی نهائی قرار گرفت .**

دراین‌جلسه قریب‌به هفتاد نفر مدیران کل مشهد و فرمانداران و روسای ادارات آموزش و پرورش شهرستان های محلی مسئولان اجرای‌طرح وسرپرستان اردوگاه‌های عمران‌ملی خراسان شرکت داشتند . آقای ولیان نیابت تولیت عظمی و استاندار خراسان با اشاره به اهمیت اجرای طرح مشارکت جوانان در برنامه های سازنده عمران ملی‌و فعالیتهای سودمنداجتماعی اظهار داشت : براساس برنامه تنظیم شده در تعطیلات تابستان سال جاری برای نخستین‌بار ۲۵۰۰ نفر دانشجو از روز پانزدهم تیر ماه بمدت دو ماه در ۱۷ اردوی خدماتی که در شهرستان های : مشهد ـ بجنورد ـ بیرجند ـ تربت‌جام ـ درگز ـ سبزوار ـ قوچان و نیشابور تشکیل میگردد شرکت خواهند نمود

## جناب آقای دکتر نیك‌پی
## شهردار محترم پایتخت

بخش‌مهمی از تهران که چشم انداز هر ایرانی و خارجی می‌باشد زیر نظارت دقیق منطقه ۹ شهرداری تهران با مدیریت صحیح شهردار ناحیه‌و صمیمیت مهندسین و کارکنانش باسرعت در حال بهسازی و پیشرفت است .

بدینوسیله از زحمات شبانه روزی شهردار ناحیه ۹ و کارمندان فعال این حوزه بخصوص در امر اسفالت و نظافت گذرگاه ها صمیمانه سپاسگزاری کرده توفیق بیشتر آنها را در خدمت بمردم آرزو می‌کنیم .

**از طرف اهالی‌مرکزی امیرآباد ـ هیرادومهید ـ بگدران**
آ ـ ۸۳۲۷۰

## آگهی مزایده

اداره تصفیه تهران قائم‌مقام آقای رضا عبدالهیان ورشکسته املاک مشروحه ذیل را ششدانگ یکقطعه زمین بمساحت یکهزار متر مربع بشماره یکهزار ودویست وسی ودوفرعی از سنگ چهارکن مفروز و مجزی شده از پلاکهای ۶۷۸الی۶۸۲ فرعی از سنگ نامبرده واقع در بخش ده تهران قصبه کن اراضی قریه وردآورد که بموجب تقسیمنامه شماره چهار هزار ودویست و دوازده دفتر اسناد رسمی شماره یکصدوسی‌وشش تهران مفروز گردیده که بمبلغ دویست و پنجاه‌هزار ریال ارزیابی شده باشرائط زیر از طریق مزایده کتبی بفروش‌میرساند

۱ـ فروش نقدی است و حداکثر سه ماه مهلت برای پرداخت بها در صورت تقاضا و موافقت‌داده خواهد شد ۲ـ کلیه هزینه‌های مربوط بمعامله از هرقبیل وهرجهت و همچنین عوارض و مالیاتهای متعلق بمعامله و ملک واخذ مفاصاحساب از مقامات قانونی بعهده خریدار است۳ـ پیشنهاد دهندگان بایدقبلا ۵٪بهای ارزیابی را سپرده نقدی بااسناد خزانه در صندوق اداره تصفیه تودیع و قبض سپرده را ضمیمه پیشنهاد خود نمایند ۴ـ پیشنهادات باید در پاکات لاک و مهر شده باذکر جمله (مربوط بمزایده زمین وردآورد) و مشخصات کامل ومحل اقامت پیشنهاد دهنده در روی پاکت تاساعت۹ صبح اداری روز دوشنبه ۱۸ر۶ر۵۳ بدبیرخانه اداره کل تصفیه واقع در (خیابان سپهبد زاهدی نبش فردیس‌اداره کل تصفیه) تسلیم‌شود ۵ـ‌پیشنهادات مشروط،مبهم،فاقدسپرده‌و برخلاف شرائط‌آگهی‌و همچنین پیشنهاداتیکه بعد از وقت مقرر برسد ترتیب اثر داده نخواهد شد ۶ـ اداره تصفیه تهران در رد وقبول پیشنهادات مختار است و اداره از جهت کم و کسری احتمالی مساحت ملک مورد مزایده و همچنین در معرض طرح قرارگرفتن آن ونقشه‌های احتمالی اصلاحی هیچگونه مسئولیت و تعهدی نخواهد داشت ۷ـ پیشنهادات در ساعت ۱۰ صبح همان‌روز باز وقرائت خواهد شد حضور پیشنهاد دهندگان در جلسه مزایده بلامانع است وعندالاقتضاء در همان جلسه مزایده حضوری بعمل خواهد آمد وبرنده کسی استکه بالاترین قیمت را پیشنهاد نماید ۸ـ در صورتیکه برنده تاده روز پس از جلسه مزایده و یا درانقضاء مهلت (در صورت تقاضا از پرداخت ثمن و انجام معامله در دفترخانه اسناد رسمی خودداری نماید مسئول کسر احتمالی قیمت و خساراتیکه از تجدید مزایده حاصل شود ـ خواهد بود که بدوا از سپرده او استیفاء میشود و سپرده تا تعیین کسر قیمت و خسارات وارده مستردنخواهد شد. طالبین برای کسب اطلاع بیشتر میتوانند باداره تصفیه تهران مراجعه نمایند.

م‌الف ۵۷۶۹
رئیس اداره تصفیه امور ورشکستگی تهران . فضل‌اله قدس
آ ـ ۸۳۱۵۰

## آگهی مناقصه

سازمان آب‌وفاضلاب اصفهان درنظر دارد تهیه ونصب‌راه اندازی تلمبه های فاضلاب وتلمبه های لجن وتابلو های مورد نیاز طرح توسعه اضطراری تصفیه‌خانه فاضلاب جنوب خود را بارعایت آئین‌نامه معاملات سازمان به مناقصه بگذارد.

کار عبارتست از تهیه‌و نصب‌تلمبه هاوتابلو ها وراه اندازی آنها ـ لوازمی‌که ازخارج خواهدآمد باید پیشنهاد فروش C & F داده شودکه بوسیله سازمان آب‌و فاضلاب اصفهان افتتاح اعتبار خواهدشدو جهت نصب دراختیار برنده گذارده خواهد شد.

داوطلبین شرکت‌درمناقصه میتوانند تا انتهای وقت اداری روز بیست‌و پنجم تیرماه ۵۳ با دردست داشتن رسید بانکی‌به مبلغ دو هزارریال که‌قبلا به‌حساب جاری ۹۰۶۹۳٫۲ سازمان نزد بانك ملی اصفهان ریخته شده یابه صندوق درآمدسازمان واریزشده باشدبرای دریافت شرائط فنی و مشخصات وشرائط شرکت در مناقصه به دفتر سازمان دراصفهان مراجعه کرده پیشنهادات خودرا تاساعت ۱۲ روز سی‌ام مرداد ماه ۱۳۵۳ تسلیم نمایند.

پیشنهادات رسیده ساعت ۴بعداز ظهر همانروزبازو قرائت خواهدگردید.

حضور نمایندگان پیشنهاد دهنده درجلسه مناقصه آزاد است.

سازمان آب‌وفاضلاب اصفهان

## آگهی مجمع عمومی فوق‌العاده

از کلیه آقایان سهامداران شرکت سهامی خاص صنعت یاردعوت مینماید ساعت ۴ بعد از ظهر روز سه‌شنبه ۲۳ تیر ماه ۱۳۵۳ به منظور تشکیل جلسه مجمع عمومی فوق‌العاده در محل شرکت حضور بهمرسانند .

**دستور جلسه**
۱ـ استماع گزارش رئیس هیئت مدیره
۲ـ انتخاب بازرسان
**هیئت مدیره شرکت سهامی خاص صنعت یار**

## آگهی دعوت مجمع عمومی عادی

بدینوسیله‌ازکلیه‌صاحبان‌سهام‌شرکت خاص صنعت‌یار دعوت میشود تا در مجمع عمومی عادی که در ساعت ۵بعد از ظهر روز سه‌شنبه ۲۳ تیرماه ۱۳۵۳ در محل شرکت‌واقع در خیابان فروغی شماره ۲۱ تشکیل میگردد . حضور بهمرسانند .

**دستور جلسه**
۱ـ استماع گزارش هیئت مدیره
۲ـ تصویب ترازنامه
۳ـ خط مشی آتی شرکت
**هیئت مدیره شرکت سهامی خاص صنعت یار**

## تبریکات

**جناب آقای سعیددلیر**

باکمال مسرت انتخاب شایسته آن جناب را به مقام ریاست شهرداری کرج صمیمانه تبریك گفته موقعیت‌روزافزون شمارادرخدمتگزاری به شاهنشاه آریامهر و میهن عزیز مسئلت مینمائیم .

**خانواده راه‌پیما**

**نیمسار معظم سرلشگر احمدعلی محققی**

صمیمانه انتخاب بجا و شایسته جنابعالی را به ریاست ستاد ژاندارمری کل تبریک عرض میکنم .

**شهرستان لنجان ـ دکتر اکبر دانشور**

**جناب آقای دکتر سعید موتمنی**

انتصاب شایسته جنابعالی را به سمت استاندار یزد صمیمانه تبریک میگویم .

**حسین برهانی دبیرحزب ایران نوین مهاباد**

## آگهی افزایش سرمایه ازطریق انتشارسهام‌جدید

چون طبق تصمیم جلسه مورخ ۱۵ر۲ر۵۳ مجمع عمومی فوق‌العاده صاحبان سهام کشتیرانی ملی آریا (شرکت سهامی خاص) تصویب شده که سرمایه شرکت از ۵۲۰٫۰۰۰٫۰۰۰ ریال (معادل ۵۲۰۰۰ سهم ده هزار ریالی بانام) به ۱٫۳۰۰٫۰۰۰٫۰۰۰ ریال ( معادل ۱۳۰٫۰۰۰ سهم ده هزار ریالی با نام) با مشخصات سهام قبلی و طبق شرایط زیر افزایش یابد ، مراتب براساس مقررات ماده ۱۶۹ لایحه قانونی اصلاح قسمتی از قانون تجارت وماده ۱۶ اساسنامه شرکت جهت اطلاع صاحبان سهام شرکت آگهی میشود تا درصورت تمایل ظرف شصت روز ازتاریخ این آگهی به شرکت مراجعه و به نسبت سهامی که مالکند و با پرداخت نقدی ارزش اسمی سهام جدید مورد تقاضا از حق تقدم خود برای خرید سهام جدید استفاده نمایند بدیهی است پس از انقضای مدت مزبور و عدم استفاده بعضی سهامداران از حق خود ، تمام یا باقیمانده سهام جدید بسایر سهامداران یاسایر خریداران عرضه وفروخته خواهد شد .

**هیئت مدیره کشتیرانی‌ملی‌آریا**

## آگهی تغییرات در شرکت سهامی خاص صنعتی ومعدنی ایران ثبت‌شده بشماره ۲۷۲۳

طبق صورتجلسه مورخ ۱۵ر۲ر۵۳ مجمع عمومی شرکت سهامی خاص صنعتی ومعدنی ایران تغییرات زیر در شرکت مذکور بعمل آمده است ۱ـ سرمایه شرکت از چهل وپنج میلیون بشصت میلیون ریال منقسم بششصد سهم یکصد هزار ریالی که ۲۱ سهم آن ممتاز و بانام ومابقی عادی و بینام است افزایش یافت و طبق گواهینامه شماره ۴۷ر۷ـ ۲۵ر۲ر۵۳ بانک صادرات ایران‌شعبه لاله‌زار مبلغ‌افزوده تماما بشعبه مذکور پرداخت شده است ۲ـ آقایان مهندس مرتضی رستگار جواهری و دکتر رضا رستگار اصفهانی و مهندس سهراب‌کورش‌بسمت اعضاء اصلی و آقا یمهندس همایون ریاحی بسمت عضو علی‌البدل شرکت برای مدت دو سال و با کلیه اختیارات مذکور در ماده ۴۰ اساسنامه انتخاب شدند و طبق صورتجلسه مورخ ۲۵ر۲ر۵۳ هیئت مدیره آقای دکتر رضا رستگار اصفهانی بسمت رئیس و آقای مهندس مرتضی رستگار جواهری بسمت نایب رئیس و آقای مهندس سهراب کورش بسمت مدیر عامل شرکت برای مدت تصدی هیئت مدیره برگزیده شدند و امضاء کلیه اوراق واسناد و چکها و سفته‌ها و حوالجات وقراردادها و هرسندی که برای شرکت ایجاد تعهد نماید و الزام‌آور باشد واصولا امضاء شرکت با مدیر عامل باتفاق یکنفر دیگر از اعضاء هیئت مدیره و با مهر شرکت میباشد در تاریخ ۱۹ر۳ر۱۳۵۳ از نظر امضاء ذیل ثبت تکمیل شد.

م‌الف ۵۷۴۶
اداره کل ثبت شرکتها و مالکیت صنعتی
۱ـ ۸۳۱۵۴

## خبرهای تلفنی شهرستانها

**مرگ ۳ جوان روستائی**

**گرگان** : سبقت ناگهانی یك مینی‌بوس ۳ کشاورز جوان را در جاده گرگان ـ کردکوی بکشتن داد. کشته شدگان هر ۳ ، بیست‌وپنج ساله بودندحادثه ساعت ۸٫۳۰ دقیقه صبح امروز در کیلو متر ۵ گرگان رخ داد .

مینی‌بوس شماره ۸۷۳۵۴ تهران ـ الف برانندگی‌عباس علی کردکوئی که‌از کردکوی باعده‌ای مسافر عازم گرگان بودبااتومبیل شماره ۶۱۳۵۲ تهران ـ الف برانندگی اسماعیل‌بسطامی کریم‌آبادی بشدت تصادف کرد .اتومبیل پس از حادثه بصورت اهن پاره‌ای درآمد و راننده و دوسرنشین دیگر ان به اسامی حسین‌بسطامی وحاجی کشته شدند .

**محاکمه کشیش مارتین**

**رضائیه** : محاکمه کشیش مارتین‌رشیدی‌به اتهام کشتن کشیش شمعون بت‌سرکیس به‌علت کسالت وکیل‌مدافع متهم،به تعویق‌افتاد .محاکمه کشیش مارتین قرار بود ، صبح امروز در دادگاه‌جنایی آذربایجان غربی ، شروع شود کشیش مارتین متهم است ، در اسفند ماه سال ۵۱ بر سر تصاحب عنوان خلیفه‌گری، کشیش شمعون را باسلاح کمری در رضائیه کشته است .

آقای علی نظمی ، وکالت متهم را بعهده گرفته است.

**افزایش تولید شکر**

**هفت تپه** ـ میزان شکر تولیدی کارخانه‌تصفیه نیشکر هفت تپه ، در سال جاری به هشتاد و هشت هزار وپانصد تن رسید .

این موضوع در مجلس جشنی که بمناسبت پایان فصل بهره برداری از مزارع نیشکر هفت تپه ترتیب یافته بود اعلام شد .

**خودکشی دختر جوان**

**جهرم** : دیشب دختر دانش آموزی بنام هما حضرتی در جهرم‌باخوردن مقداری‌قرص خود را کشت .

وی در سال‌چهارم طبیعی دبیرستان‌شهنازدرس‌میخواند و هنوز انگیزه خودکشی‌اش روشن نشده‌است .

**ساختمان برای آسیستانها**

مشهد ـ دویست آسیستان مرکز پزشکی « شهناز پهلوی » مشهد درپارتمان هائی که از طرف دانشگاه فردوسی ساخته میشود ، سکونت خواهند کرد

اولین کلنك این‌پارتمان ها دیروزوسیله دکترعلیزاده رئیس مرکز پزشکی «شهناز پهلوی » ، با حضور رئیس دانشگاه « فردوسی »مشهد، بزمین زده شد . آپارتمانها که ۶ طبقه خواهد بود ، در زمینی بمساحت ۷ هزار متر مربع ساخته‌میشود.بودجه‌ای که دانشگاه فردوسی برای ساختن این آپارتمانها در نظر گرفته ۱۲۰ میلیون‌ریال است . ساختمان های‌مذکور در نزدیکی تاسیسات‌دانشگاه فردوسی ساخته میشود .

**لغو سهمیه حجاج**

**آبادان** ـ امسال از کلیه متقاضیان سفر حج در خرمشهر ، آبادان و اروند کنار ثبت نام خواهد شد .

این تصمیم بدنبال اعتراض حجاج آبادانی نسبت به‌کمی سهمیه در جلسه‌ای باحضور آقای احمد کارآموز مدیرکل اوقاف خوزستان که بهمین منظور وارد آبادان شده‌است اتخاذ گردید .

سال گذشته سهمیه این مناطق ۳۳۰ نفر بودو کاهش آن تا ۲۳۰ نفر درسال جاری اعتراض متقاضیان حج را بدنبال داشت .

**۱۲ هزار شماره تلفن جدید**

**اصفهان**ـ با اتمام ساختمان مرکز ۲۰ هزار شماره‌ای «محمد رضا شاه»از اول‌آبان ماه امسال طی دو مرحله به ترتیب ۸ و ۴ هزار شماره تلفن جدید در اختیار مردم اصفهان قرار می‌گیرد .

آقای مهندس احمدی مدیرکل مخابرات اصفهان در گفتگو باخبرنگار ما افزود :

در دو سال آینده شهرضا ، نجف‌آباد،همایونشهرو شاهین شهر، مجهز به تلفن خودکار میشوند .

وی در سال‌چهارم طبیعی دبیرستان‌شهنازدرس‌میخواند و هنوز انگیزه خودکشی‌اش روشن نشده‌است .

طی‌برنامه پنجم، شهراصفهان بتدریج صاحب ۷۰ هزار شماره تلفن خواهد شد.

## آگهی تغییرات درشرکت سهامی خاص هریس ثبت‌شده بشماره ۴۵۲۱

طبق صورت‌جلسه مورخ۵۳ر۳ر۴ مجمع‌عمومی شرکت سهامی خاص هریس تغییرات زیردرشرکت‌نامبرده بعمل‌آمده‌است : ۱ـ‌ترازنامه و حساب سودو زیان سال ۱۳۵۲ شرکت تصویب شد۲ـ آقای طاهر عبدالهی بعنوان بازرس اصلی وآقای کامران بهنیا بعنوان بازرس علی‌البدل شرکت‌بمدت یکسال انتخاب شدند ۳ـروزنامه اطلاعات جهت‌درج آگهی های شرکت تعیین گردید.

م‌الف ۵۸۲۷
اداره کل ثبت شرکتهاو مالکیت صنعتی

## آگهی تغییرات در شرکت هادکو(سهامی‌خاص) ثبت‌شده بشماره ۱۴۸۸۱

برابر تصمیم مورخ ۱۲ر۳ر۱۳۵۳ مجمع عمومی عادی‌تغییرات زیر درشرکت مذکور بعمل‌آمد ۱ـ ترازنامه سال مالی ۱۳۵۲ شرکت تصویب گردید۲ـ روزنامه اطلاعات جهت درج آگهی های‌مربوط بشرکت‌تعیین شد ۳ـ آقایان قاسم دقیق‌فکر ومسعود بایگان و غلامرضا نمکی‌زاده بسمت اعضاء اصلی هیئت‌مدیره وآقای حسن شفیعی رادبسمت عضوعلی‌البدل هیئت مدیره‌برای مدت دو سال انتخاب گردیدند ۴ـ موسسه حسابرسی ترازبه سمت‌بازرس اصلی‌و آقای احمد فرشچی امین‌بسمت بازرس علی‌البدل برای مدت‌یکسال انتخاب شدند۵ـ طبق تصمیم مورخ ۱۲ر۳ر۵۳ هیئت‌مدیره آقای‌قاسم دقیق‌فکر بسمت رئیس هیئت مدیره ومدیرعامل وآقای مسعود بایگان بسمت نایب رئیس هیئت‌مدیره برای مدت‌دوسال تعیین گردیدند ۶ـ کلیه اسناد مالی‌و تعهدآوروبروات وسفته‌هاو چکها ونامه های تعهدآور شرکت بامضای رئیس هیئت مدیره به‌تنهائی و با مهرشرکت ویا امضای نایب‌رئیس بتنهائی وبا مهرشرکت معتبر خواهد بود.

م‌الف ۵۶۹۲
اداره کل ثبت شرکتهاو مالکیت صنعتی

## آگهی تغییرات درشرکت سهامی خاص فیلکو ثبت‌شده بشماره ۱۸۴۰۴

طبق تصمیم مجمع عمومی فوق‌العاده مورخ ۲۸ر۱ر۵۳ شرکت مذکور سرمایه شرکت از مبلغ چهل میلیون ریال بمبلغ نودمیلیون ریال افزایش یافت و اضافه سرمایه بشرح زیر بعمل امد :

۱ـ مبلغ سه میلیون ریال برابر گواهی های مورخ ۸ر۳ر۵۳ بانک ایران و خاورمیانه به حساب شرکت منظور گردید .

۲ـ مبلغ چهل و هفت میلیون ریال بابت بهای شش‌دانگ یک قطعه زمین پلاک ۵۸۳ فرعی از ۳۴۶۷ اصلی واقع دربخش ۱۱ تهران اراضی دره قشلاق شمیران بمساحت دو هزار و دویست متر مربع واقع در خیابان میرداماد بنابراین ماده ۷ اساسنامه بشرح زیر اصلاح گردید ماده ۷ اساسنامه سرمایه شرکت مبلغ نود میلیون ریال منقسم به سه هزار سهم ده هزار ریالی بی‌نام تمام پرداخت میباشد که چهل و هفت میلیون ریال آن غیر نقدی و بقیه نقدی میباشد ثبت افزایش سرمایه در تاریخ ۲۰ر۳ر۵۳ از لحاظ امضاء تکمیل گردید .

م‌الف ۵۷۴۴
اداره کل ثبت شرکت ها و مالکیت صنعتی

## آگهی اصلاحی مربوط‌به‌شرکت سهامی‌خاص‌نساجی‌آریا

۱ـ آقایان حاج عباس آقا اخوان و علی آقا کیهان بسمت اعضاء علی‌البدل هیئت‌مدیره‌برای مدت دو سال انتخاب شده‌اند.

۲ـ بازرس اصلی‌شرکت آقای حاج آقا محمد عراقی میباشد .

که در آگهی شماره ۴۶۶۸ ـ ۱۸ر۳ر۵۳ قسمت اول از قلم افتاده و قسمت دوم نیز اشتباها (نراقی) چاپ گردیده که بدینوسیله تصحیح میگردد .

**کفیل اداره ثبت کاشان . منقی**
آ ـ ۸۲۳۷۷

## آگهی دعوت مجمع عمومی عادی (باردوم)

پیرو آگهی قبلی باطلاع میرساند مجمع عمومی عادی انجمن آرشیتکتهای ایران برطبق ماده ۲۴ از بخش پنجم اساسنامه برای باردوم روز سه‌شنبه چهارم تیر ماه ۴ر۵۳ از ساعت چهار بعد از ظهر در محل انجمن واقع در جاده پهلوی روبروی میامی شماره ۵۸۴ تشکیل میشود .

**انجمن آرشیتکتهای ایران**

## دنیای‌ورزش‌شنبه‌ها منتشر میشود

## تصحیح تاریخ مجمع عمومی

مجمع عمومی فوق‌العاده شرکت سهامی خاص گروه فرهنگی دارالفنون عصر دانش روز ۸ر۴ر۵۳ ساعت ۸ بعداز ظهر تشکیل خواهد گردید . و در آگهی مندرجه‌در شماره دیروز اشتباها روز ۸ر۳ر۵۳ چاپ شده است .

## ارمغان

**شماره تیرماه منتشر گردید**

نویسندگان‌و گویندگان: راسل، دکتروحید ، یمینی ، جمال‌زاده، رفیع ، وحید دستگردی ، ادیب طوسی ، دکتریگانه ، بهروزی، دکتر فوکاسیان ، بانو مختاری، صهبا یغمائی ، پیمان یغمائی ، ساجدی .

آ ـ ۴۶۲۷

## زمین اهواز وخرمشهر

**رابیهترین‌قیمت‌خریداریم**
**خیابان شاه ساختمان آلومینیوم اطاق ۶۱۰ تلفن ۶۶۸۴۸۷**

## شرکت ملی نفت ایران

## امور پخش

**آگهی مناقصه واگذاری تهیه وتوزیع غذای کارگران درانبار نفت قزوین**

شرکت ملی نفت ایران ـ امور پخش ناحیه قزوین درنظر دارد تهیه‌وتوزیع غذای کارگران خود را در انبار نفت قزوین بین اشخاص و موسساتی که قبلا صلاحیت آنها محرز شده باشد از طریق مناقصه واگذار نماید . از متقاضیان شرکت در مناقصه مزبور دعوت میشود تاتاریخ ۱ر۴ر۱۳۵۳ به نشانی قزوین ـشرکت ملی‌نفت‌ایران ـ امور پخش مراجعه‌و پرسشنامه مربوطه راکه حاوی اطلاعات لازم برای تعیین صلاحیت‌میباشد اخذ و تکمیل نموده و حداکثر تاآخر ساعت اداری روز ۱۲ر۴ر۵۳ بنشانی فوق‌الذکر مسترد دارند تا مورد رسیدگی قرار گرفته تعیین صلاحیت بشود.

م‌الف ۵۸۶۰

## آگهی دعوت

مجمع عمومی عادی سالیانه شرکت سهامی خاص ایتال سقف ساعت ده صبح روز شنبه بیست‌ودوم تیرماه ۱۳۵۳ در محل شرکت واقع‌در تهران خیابان فیشرآباد خیابان نیکو تشکیل میگردد از کلیه سهامداران شرکت دعوت میشود که در روز و ساعت مقرر در محل شرکت‌حضور بهمرسانند.

دستور جلسه عبارتست از:
۱ـ تصویب ترازنامه و حساب سود وزیان عملکرد سال ۱۳۵۲ شرکت
۲ـ انتخاب بازرس اصلی و علی‌البدل.
۳ـ تعیین‌روزنامه کثیرالانتشار مبنی‌بردرج آگهی‌های دعوت شرکت.
**شرکت سهامی خاص ایتال سقف**

## آگهی پذیرش داوطلب برای تربیت بهیار

جمعیت شیر و خورشید سرخ زنجان‌بمنظور تربیت سی نفر بهیار برای آموزشگاه بهیاری برمک با شرایط و مدارک ورودی‌زیر داوطلب میپذیرد :

۱ـ گواهی نامه سوم متوسطه (دارنده‌مدارک تحصیلی بالاترحق‌تقدم خواهندداشت).
۲ـ آشنائی به زبان انگلیسی .
۳ـ سلامت روحی و جسمی .
۴ ـ گواهی حسن اخلاق‌ازمدیردبیرستان‌و معرفی نامه یکی از اعضاء جمعیت شیر و خورشید سرخ .
۵ـ نداشتن سن کمتر از ۱۶ و بیشتراز ۲۶ سال .
۶ـ عکس ۴×۶ و ۲×۳ از هرکدام ۸قطعه .
۷ـ فتوکپی برگ اول شناسنامه ۱۲برگ
۸ـ مجرد بودن .
۹ـ کلیه داوطلبان باید دختر باشند .
۱۰ـ رضایت نامه ولی یا سرپرست‌داوطلب‌برا ی‌ورود به آموزشگاه .
۱۱ـ داوطلبان باید تعهد و تضمین‌بسپارندکه پس از خاتمه تحصیل در برابر مدت‌تحصیل (چهارسال) در محلی که از طرف جمعیت‌تعیین‌خواهد شد تحت نظر شیرو خورشید سرخ بخدمت درمانی و بهداشتی اشتغال ورزند(فارغ التحصیلان بلافاصله استخدام خواهند شد . )
۱۲ـ دانش آموزانی که در کلاس سوم‌متوسطه تجدید میباشند میتوانند در امتحان ورودی آموزشگاه شرکت نموده و در صورت‌موفقیت مدرک قبولی خود را ارائه نمایند .
۱۳ـ مهلت ثبت نام تا اول شهریور ماه‌سال ۵۳ بوده و در روز شنبه دوم شهریور ماه کارت ورودی در محل آموزشگاه توزیع وروز یکشنبه سوم شهریور ماه امتحان ورودی در محل شیر و خورشید انجام خواهد شد

داوطلبان میتوانند همه روزه برای ارائه‌مدرک و ثبت‌نام وکسب اطلاعات بیشتر بغیراز روزهای تعطیل بدفتر جمعیت شیر و خورشیدسرخ و یا به آموزشگاه بهیاری مراجعه نمایند.
آ ـ ۸۳۲۷۱
**جمعیت شیر و خورشید سرخ‌استان زنجان**

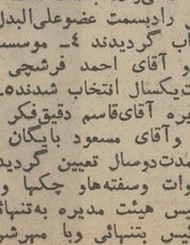

دانشکده کشاورزی دانشگاه پهلوی برای تکمیل کادر آزمایشگاهی خود بدو نفر که دارای لیسانس در رشته های دامپروری و زراعت یا رشته های وابسته باشند باشرایط زیر استخدام می‌نماید :

۱ـ داشتن برگ خاتمه خدمت یا معافیت غیر پز

# فرخزاد و ترانه: ۵ بعدازظهر دیروز در دادگاه

## دوستان فرخزاد میکوشند تا او را با ترانه آشتی دهند

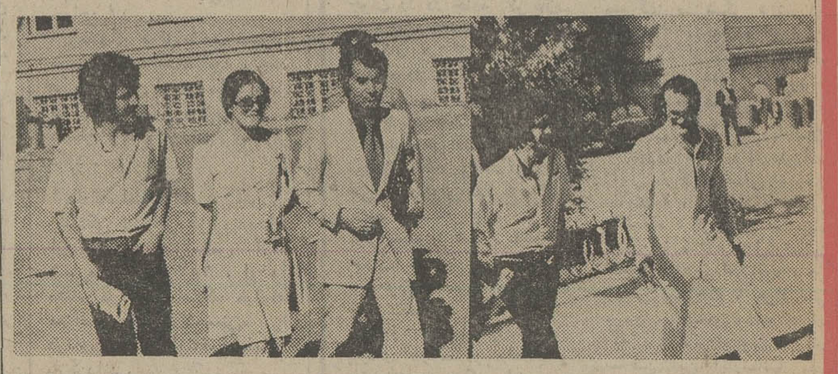

بعدازظهردیروز ، گواهی عدم سازش فریدون فرخزاد و همسر هفده ساله‌اش ـ ترانه سندوزی ـ در شعبه ٤٦ دادگاه حمایت خانواده ، توسط آقای تمدن ، صادر شد .

بدینسان ، همسر نوجوان فرخزاد پس از ۹ ماه زندگی مشترک با او ، از همسر شومنش جدا کرد .

خبرنگار و عکاس اطلاعات هفتگی که تنها خبرنگاران حاضر درمراسم طلاق فریدون فرخزاد شومن ۳۸ ساله و همسرنوجوانش بوده‌اند، می‌نویسند: فرخزاد بشدت‌ناراحت بود و بااینحال میکوشید تا لبخند بزند .

درچنین شرایطی ، فریدون فرخزاد که قبلا خبر جدایی خود را از ترانه تکذیب کرده بود ، گفت : «من نمیتوانستم تمام ساعات روز را پیش ترانه باشم .»

بااینحال ، صبح امروز کوشش دوستان مشترک فریدون و ترانه برای آشتی دادن آنها ، آغاز شد .

مهریه ترانه در ازدواج با شومن ۳۸ ساله ، یک سکه پهلوی بود که پرداخت شد .

دیروز بعدازظهر در شعبه ٤٦ دادگاه خانواده ، ترانه همراه پدرش ده دقیقه زودتر آمده بود . پدر ترانه ـ دکتر سندوزی ـ از طرف دختر خود وکالت تام داشت تا جریان طلاق و صدور گواهی عدم سازش را دنبال کند .

درین خصوص ، خبرنگار هنری اطلاعات هفتگی گزارشی تهیه کرده که در شماره آینده این مجله ، منتشر خواهد شد .

# شیر این زن، شوهرش را از مرگ نجات داد

## آنها ٤ نفر بودند ولی فقط دو نفر از دام مرگ در کویر جستند

پدر و پسری در کویر لوت از تشنگی جان دادند و زن و شوهری که آخرین لحظات زندگی خودرامیگذراندند وپیکر نیمه جانشان در کنار اجساد دوقربانی دیگر ، روی شن‌های داغ کویر افتاده بود ، بوسیله راننده‌کامیونی ،نجات یافتند و به شاهرود منتقل شدند .

خبرنگاراطلاعات‌در شاهرود می‌نویسد !

دو قربانی که در کویرجان دادند ،رضا هاشمی سی‌ساله و فرزند چهار ساله‌اش «محمد حسین » بودند . زن وشوهر (کبری نقوی و عباس) هستند و اکنون در یکی از بیمارستان های شاهرود بستری شده‌اند . عباس۳۵ سال دارد و همسرش سی ساله است .

این عده سه روز پیش برای انجام‌کاری با یک موتورسیکلت ازروستای «طرود» (حاشیه کویر ۱۵۰ کیلومتری شاهرود) عازم «خوروبیابانک» اصفهان شدند وبخاطر کوتاه کردن راه میان‌بر کویر لوت را انتخاب کردند . آنها برای اینکه بین راه ، از تشنگی هلاک نشوند، یک مشک آب هم همراه خود بردند .

امابین‌راه موتورسیکلت آنها واژگون شد و در نتیجه آب مشک هم بزمین ریخت . آنها یکروز تمام در برابر تشنگی ، ایستادگی کردند ولی سرانجام از پای درآمدند و پدر و پسر از تشنگی مردند .

صبح‌امروز (در پایان‌سومین روز) حسین پایمرد ـ راننده کامیون ـ که از جندق به شاهرود میرفت ، با جسدپدرو پسر و پیکر نیمه جان یک زن و شوهر روبرو شد و آنها را با کامیون به شاهرود انتقال داد . رانند کامیون می گفت :

عباس در این مدت از شیر پستان‌همسرش تغذیه میکرده و این عمل باعث زنده ماندن وی شده است .

کبری نقوی بطرزی معجزه آسا نجات یافت . شیرپستان او ، شوهرش را نیز نجات بخشید.

# چاقوکش نفس کش بایک گلوله ازپای درآمد

یک چاقوکش جوان که در خیابان باغچه‌آباد نفس‌کش می‌طلبید ، با گلوله ماموران به زانو درآمد.

چاقوکش جوان (نیات‌علی حق‌گو ۲۵ ساله) که بدنبال چندین بار زندانی کشیدن به اتهام چاقوکشی ، پنج روز قبل آزاد شده بود ، بعد از ظهر دیروز بار دیگر در خیابان باغچه‌آباد (بخش کلانتری ۱۷ تهران) چاقوی خود را بیرون کشید و شروع به عرض‌اندام کرد و برای آن که خودنمایی را به اوج برساند دو نفر را نیز با چاقو مجروح کرد .

همزمان ، مردم جریان را به مامورین کلانتری۱۷ اطلاع دادند . افسر گشت ، همراه دو پاسبان به محل حادثه رفت . نیات‌علی وقتی مامورین را دید تصمیم‌گرفت به طرف آنها نیز حمله کند ، اما امانش ندادند و با یک گلوله اورا باز داشتند . باد نیات‌علی و سر و صدایش با همان یک گلوله خوابید ! ماموران بیدرنگ اورا به بیمارستان سینا منتقل کردند .

پس از پانسمان محل گلوله نیات‌علی را ازبیمارستان به کلانتری بردند و صبح امروز اورا به دادسرای تهران فرستادند تا تکلیفش روشن شود .

علی ، ادعا های دائی خود ـ کوچکعلی ـ را رد کرد:

# من بازن دائیم رابطه نداشتم

## کوچکعلی با ۷ ضربه چاقو ، همسرش را کشت

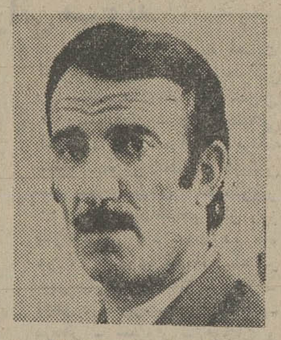

کوچکعلی : زهرا را کشتم چون با خواهرزاده‌ام ـ علی ـ رابطه داشت . کاش علی هم میمرد !

علی : دائیم دروغ میگوید . او همیشه بدون جهت بهانه می‌گرفت و دعوا راه می‌انداخت

علی ـ خواهرزاده کوچکعلی که با چهار ضربه چاقوی او بسختی مجروح شده و تا چند قدمی مرگ پیش رفته بود ـ صبح دیروزازبیمارستان مرخص شد و بلافاصله برای بازجویی ، نزد آقای کیان‌زاد (بازپرس شعبه ۱٦ دادسرای تهران) رفت .

علی پانزده روز دربیمارستان بستری بود ، درحالی که امیدی بزنده ماندن او نمیرفت، اما پزشکان با چند عمل‌جراحی موفقیت‌آمیز که بروی او انجام‌دادند ، نجاتش بخشیدند.

زهرا با هفت ضربه چاقو از پای درآمد و کشته شد .

کوچکعلی ، علی را باتهام روابط نامشروع با همسر خودچاقو زد .درهمین حادثه بود که همسر کوچکعلی ، بدست او کشته شد . علی که بسیار ضعیف شده ، به‌بازپرس گفت :

«روز حادثه از مدرسه به خانه آمدم . زهرا ( همسر کوچکعلی ) باتفاق یکرختشو مشغول شستن لباس بود . من یکراست به اطاق خودمان رفتم . گرسنه بودم . مادرم برایم غذا آورد . مشغول خوردن ناهار بودم که‌ناگهان کوچکعلی وارد اطاق شد ، دستم‌را گرفت ومرابزورباطاق خودشان‌برد . زن‌دائیم(زهرا) گوشه‌اطاق‌نشسته بود وگریه میکرد . هاج و واج مانده بودم که ناگهان دائیم با چاقو بطرفم حمله آورد ، ضربه‌یی به شکم و چند ضربه هم به پشت و دستم زد . از دستش فرار کردم ، بهرزحمتی بود خودم را به پشت در حیاط رساندم ، اما هرکاری کردم در باز نشد . انگار در حیاط را کوچکعلی قبلا قفل کرده بود. با هرزحمتی بود خودم را به پشت بام رساندم و درآنجا از حال رفتم و دیگر چیزی نفهمیدم .»

علی اضافه کرد : «کوچکعلی، همیشه با زهرا دعوا میکرد . ما دیگر به دعواها و بدخلقی های او عادت کرده بودیم.»

کوچکعلی دوازدهم خرداد ماه امسال ، بعد از اینکه خواهرزاده خود را مجروح کرد ، همسرش را با هفت ضربه کارد کشت . کوچکعلی در تحقیقات اولیه ادعا کرد که همسرش با علی (خواهر زاده‌اش) روابط نامشروع داشته است . اما تاکنون‌آقای کیان‌زاد ـ با تحقیقات‌مفصلی درباره این جنایت ـ دلیلی برناپاکی زهرا بدست نیاورده است . از این رو بازپرس دادسرای تهران تحقیقات‌خود را دنبال میکند تا شاید انگیزه واقعی این قتل را روشن‌کند.

# الاغ مرگ صاحبش راخبرداد!

الاغی‌کیلومتر ها راه رفت تا خبر مرگ صاحب خود را به اهالی یک روستا برساند .

صاحب الاغ ـ اسدالله محمودی پنجاه ساله ـ همه روزه‌از کلبه محقرش به‌یونجه‌زار های روستای «مزرع بید» (ده‌کیلومتری اسدآباد) می آمد و پس از آنکه الاغش را از علوفه‌بارمی‌کرد ، بازمی‌گشت .

تااینکه ، دیروز صبح هنوز چند کیلومتر از «مزرع‌بید» دور نشده بود ، که ناگهان بزمین افتاد و دیگر برنخاست .

الاغ که می‌دید صاحبش از جای برنمی‌خیزد ، دوان دوان بطرف روستا بازگشت و آنقدر بی‌تابی نشان داد تا اهالی روستا را با خود به محل حادثه‌کشاند و آن ها رامتوجه فوت صاحبش کرد .

روستائیان جریان را به مامورین گزارش دادند و دکتر سید اشرفی رئیس درمانگاه اسدآباد پس از معاینه جسد نظر داد که اسدالله به خاطر کهولت سن درگذشته است .


انجمن دوشیزگان و بانوان

سرآشپز هتل اینترکنتیننتال درخدمت شما

در ساعت چهارونیم بعد از ظهر چهارشنبه۲۹ خرداد (همین هفته)سرآشپز هتل اینترکنتیننتال طرز تهیه چند غذای ابتکاری را بطور عملی نشان میدهد .

ورود برای عموم خانم ها آزاد است

در محل انجمن دوشیزگان و بانوان (خیابان بهار شمالی ـ شماره ۲۵٦ تلفن های ۸۲٤۸۳۱ـ ۸۲۳۷۳۷


## آگهی تشکیل مجمع عمومی

مجمع عمومی‌شرکت سهامی خاص‌قندفسا بطور فوق‌العاده در تاریخ چهارشنبه دوازدهم تیرماه ۱۳۵۳ ساعت ۱۲ در اداره حسابداری اختصاصی واقع‌در خیابان پاستورتشکیل میگردد.

دستورجلسه :

انتخاب اعضاء هیئت‌مدیره وبازرسان.

از صاحبان محترم سهام تقاضا میشود بارعایت مفاداساسنامه در روزو ساعت مقرر در مجمع‌عمومی فوق‌العاده شرکت‌فرمایند.

شرکت‌سهامی خاص قندفسا


هنرمندان و کارگردان فیلم «۱۲مرد خبیث» یکباردیگر در یك شاهکار پرحادثه و بیسابقه پرده سینما را از هیجان و دلهره لبریز میکنند .

ازفردا صبح فقط در

شهرفرنگ

اولین سینمای ممتاز و ٤ ستاره ایران

★ ★ ★ ★

لی ماروین

ارنست بورگناین

در

خشن ترین ، بیسابقه ترین و طولانی ترین جدال دونفری تاریخ سینما

EMPEROR OF THE NORTH

امپراطور شمال

تازه ترین شاهکار: رابرت آلدریچ

باشرکت: کیت کارادین ، سیمون اوکلند

رنگی ، محصول ۱۹۷٤ فوکس قرن بیستم

بعلت طولانی بودن فیلم سئانسها از اینقرار است ۱۱ر۱۵ صبح ـ ۳ ـ ۵ر۱۵ ـ ۷ر۳۰ ـ ۹ر٤۵ بعدازظهر برای رزرو بلیط همه روزه به گیشه سینما مراجعه فرمائید



هرچه کاراته بازهنك‌کنگی دیده‌اید فراموش کنید چون «فرانکو» کاراته باز ایتالیائی (؟!) با هزاران فوت‌وفن‌کمیك واردمیدان میشود !!

ازفردا صبح درسینماهای

سانترال ـ رویال ـ متروپل

فرانکو (بدون چیچو) درفیلم رنگی

فرانکو کاراته باز

باشرکت عده‌ای کاراته باز الکن

درمیان صدهافیلم کاراته‌ای خشن ،این‌فیلم‌ازهمه خنده دارتراست !!



تهران خوراک

غذای جشنها و میهمانی های شما را تهیه و در منزل تحویل و پذیرائی مینماید

تلفن : ۳۰۱۳۱٦



از صبح ٥شنبه فقط در

سینمامولن روژ

لوئی جوردان ـ سنتابرگر ـ ادموند اوبراین

در فیلم رنگی جاسوس

یکی از شاهکار های مسلم سینما برای کسانیکه علاقمند به آثار برجسته جاسوسی هستند

بمناسبت پایان امتحانات مدارس و آغاز تعطیلات‌تابستانی یك فیلم جالب ودیدنی برای تمام افراد خانواده مخصوصا جوانان ونوباوگان هدیه آورده‌ایم

ازامشب فقط در

سینمارادیوسیتی

داستانی شگرف و پرحادثه‌اقتباس از کتاب‌نویسنده معروف فرانسوی «ژول‌ورن» که هرکس در هرسن وسالی ازتماشای آن لذت فراوان خواهد برد

عمر شریف

درفیلم سینماسکوپ و رنگی

جزیره عجایب

اقتباس از داستان ژول ورن

باشرکت: گابریله فرزتی ، جی هان

فیلیپ نیکو ، ریک باتالیا



از صبح ٥شنبه فقط در

سینماحافظ

یك فیلم موزیکال توام با رقص ها و آواز های جالب و مناظر بدیع و خیره کننده

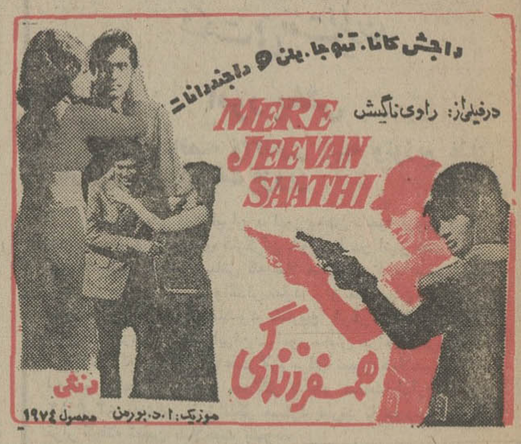

راجش کانا . تنوجا . بلن و راجندرانات

درفیلم از: راوی ناگیش

MERE JEEVAN SAATHI

همسفر زندگی

رنگی

موزیک: ا.د. بورمن محصول ۱۹۷٤

از امشب فقط در

سینماشهر تماشا

(سینمای نمونه ایران)

میدان ۲٤ اسفند ـ جنب سینما سانترال

شاهکاری فوق‌العاده ازدلهره و وحشت‌که تماشای آن قلب قوی و اعصاب پولادین میخواهد

سیلوا کوشینا

انتونی استیفن

هفت شال زرد

کارگردان: سرجیو پاستوره

باشرکت جانت لین . رناتو کارمینه . شرلی کوریگان

گیشه سینما برای رزرو بلیط آماده است

سئانسها ۱۱ر۱۵ صبح ۳ر۳۰ ـ ۵ر۳۰ ـ ۷ر۳۰ ـ ۹ر٤۵ بعدازظهر


## آگهی تاسیس بیمه‌دانا شرکت‌سهامی‌عام

نظربه لایحه قانونی اصلاح قسمتی از قانون‌تجارت مصوب ۲٤ر۱۲ر۱۳٤۷ و ماده ۱۹۷ قانون تجارت و ماده ٦ آئین‌نامه قانون مصوب ۱۳۱۱ خلاصه اظهار نامه و اساسنامه بیمه دانا شرکت سهامی عام که درتاریخ۲۲ر۳ر۱۳۵۳ تحت شماره ۱۹۰۰۳ دراین اداره ثبت و در تاریخ۲۳ر۳ر۵۳ از لحاظ امضاء ذیل ثبت‌تکمیل گردیده برای‌اطلاع عموم درروزنامه رسمی‌کشور و روزنامه کثیرالانتشار اطلاعات و کیهان آگهی میگردد .

۱ـ نام و نوع شرکت :بیمه دانا «شرکت سهامی عام».

۲ـ موضوع شرکت: انجام انواع معاملات بیمه‌وهرگونه فعالیت ومعاملات مجاز دیگر که برای وصول بهدفهای شرکت ضروری و مفید تشخیص داده شود بارعایت مفاد مندرج‌در قانون تاسیس بیمه مرکزی ایران و بیمه گری مصوب تیرماه «۱۳۵۰» شمسی‌وسایر قوانین موضوعه.

۳ـ مرکز اصلی شرکت: تهران خیابان شاهرضا شماره ۳۱۵.

٤ـ مدت‌شرکت : ازتاریخ ۱۱ر۳ر۱۳۵۳ به مدت نامحدود.

۵ـ تابعیت شرکت: ایرانی.

٦ـ سرمایه شرکت: مبلغ پانصد میلیون ریال منقسم به پنجاه هزار سهم ده هزار ریالی بانام.

۷ـ میزان سرمایه پرداختی و شماره فیش بانك مربوطه ومبلغی‌که تعهد شده‌است :پنجاه درصد مبلغ اسمی سهام بموجب گواهی شماره ۱۹۰ر۱٦ـ ۱ـ «مورخ ۱۱ر۲ر۵۳» بانك‌ایران و خاورمیانه شعبه مرکزی وگواهی ۲۹٤ر۱٦ـ۱ـد ـ ۳۱ر۲ر۵۳ بانك ایران‌و خاورمیانه بحساب‌شماره ۲۰۳۲۵ پرداخت و بقیه تعهد شده‌است.

۸ـ موسسین شرکت: آقایان دکتر غلامحسین خوش‌بین ـالفردایسه ـمحمدخسرو شاهی‌ـفریدون سوداور ـ محمد باقرتاج‌بخش وعده‌ای دیگر.

۹ـ اولین مدیران شرکت: آقایان دکترغلامحسین خوشبین ، محمد خسرو شاهی ،فریدون سوداور، مهندس محمود گلسرخی ، دانیل دانیل ساهاکیان ، ایرج هدایت ،رابرت اروین اسلون، الفردایسه و محمدباقر تاج بخش بعنوان اعضاءاصلی‌وآقایان حسینعلی سوداور ،ویلیام توماس ماك اسپادن بسمت اعضاء علی‌البدل برای مدت‌دوسال انتخاب شده‌اند که آقای دکتر غلامحسین خوش‌بین‌رابسمت‌ریاست‌هیئت‌مدیره‌و آقای محمدخسروشاهی‌رابسمت‌نایب‌رئیس هیئت‌مدیره وآقای محمد باقر تاج‌بخش رابسمت مدیرعامل شرکت انتخاب نموده‌اند.

۱۰ـ اختیارات مدیرعامل: آقای محمد باقرتاج‌بخش و اختیارات ایشان عبارتست از انجام کلیه امور اداری ومالی شرکت انجام تشریفات قانونی وصول مطالبات وپرداخت دیون شرکت تاسیس شعبه ونمایندگی وقبول نمایندگی انجام معاملات منقول شرکت استخدام و انتصاب وعزل کارشناسان کارمندان و کارکنان‌شرکت‌و تعیین میزان حقوق ویاحق‌الزحمه آنان انعقاد هرگونه قرارداد بابانکها وشرکتهاو ادارات ذولتی‌واشخاص درحدود موضوع شرکت بازکردن حسابهای‌جاری و ثابت در بانکهاو موسسات دیگر صدور ظهرنویسی و پرداخت بروات وسفته‌ها وچکهاو هر گونه‌اوراق اعتباری دیگر وتنزیل آنها در حدودموضوع شرکت‌طرح دعوی وجوابگوئی بدعاوی‌در کلیه مراجع ومراحل قضائی واداری باتمام‌اختیارات وحق توکیل وحل‌و فصل کلیه‌اختلافات ودعاوی ازطریق سازش یادآوری امضاء قراردادهای بیمه اتکائی باتفاق شخص دیگری که هیئت مدیره معلوم خواهد نمود.

۱۱ـ روزنامه کثیرالانتشاری که برای‌دعوت‌هاتعیین شده‌است : اطلاعات ـ کیهان.

۱۲ـ دارندگان حق‌امضاء در شرکت :کلیه چکهاو بروات وسایراوراق بهادار و اسناد تجارتی وثبتی وتعهدآور بامضاء آقای محمدباقر تاج‌بخش ویکی‌از آقایان‌دکتر غلامحسین خوشبین مهندس محمود گلسرخی حسینعلی سوداور و ویلیام‌توماس ماك‌اسپادن معتبر است.

۱۳ـ اولین بازرسان اصلی وعلی‌البدل‌شرکت : آقای منوچهر بیات بازرس اصلی‌آقای هوشنك قزوینی بازرس علی‌البدل .

۱٤ـ انحلال شرکت: طبق ماده ۱۹۹ اصلاحی قانون‌تجارت.

الف ۵۸۸٦

آ ـ ۸۳۲۸۵

رئیس اداره کل ثبت شرکتهاو مالکیت‌صنعتی

# مجالس ترحیم

بانهایت تاسف و تاثر درگذشت شادروان آقای دکتر **عبدالله طاهری** رئیس کل بانک بین‌المللی ایران و ژاپن را به اطلاع عموم میرساند.
مجلس ترحیم آن مرحوم از ساعت ۳ الی ۵ بعدازظهر روز پنجشنبه ۳۰ر۳ر۱۳۵۳ در خانقاه صفی‌علیشاه برگزار خواهد شد.
**کانون بانکها**
۱ـ۲ آ ـ ۸۳۲۵۱

بانهایت تاسف و تاثر درگذشت شادروان آقای دکتر **عبدالله طاهری** رئیس کل بانک بین‌المللی ایران و ژاپن را به اطلاع عموم میرساند.
مجلس ترحیم آن مرحوم از ساعت ۳ الی ۵ بعدازظهر روز پنجشنبه ۳۰ر۳ر۱۳۵۳ در خانقاه صفی‌علیشاه برگزار خواهد شد.
**هیئت مدیره بانک بین‌المللی ایران و ژاپن**
۱ـ۲ آ ـ ۸۳۲۵۲

بانهایت تاسف و تاثر درگذشت شادروان آقای دکتر **عبدالله طاهری** عضو هیئت مدیره شرکت سهامی عام توسعه صنایع بهشهر را باطلاع عموم میرساند.
مجلس ترحیم آن مرحوم از ساعت ۳ الی ۵ بعدازظهر روز پنجشنبه ۳۰ر۳ر۱۳۵۳ در خانقاه صفی‌علیشاه برگزار خواهد شد.
**گروه صنعتی بهشهر**
۱ـ۲ آ ـ ۸۳۲۵۳

بانهایت تاسف و تاثر درگذشت آقای دکتر **عبدالله‌طاهری** را باطلاع بستگان و آشنایان میرساند.
مجلس ترحیم مردانه و زنانه‌ازساعت ۳ الی ۵ بعدازظهر روز پنجشنبه ۳۰ر۳ر۱۳۵۳ در خانقاه صفی‌علیشاه برگزار خواهد شد.
**خانواده‌های: طاهری. صفدری. مهدوی. کدیور. شهیدی. انصاری. صدرشهیدی. امیرارجمند. ضیائی. علوی. اسکوئیان. یگانه. سودآور.**
۱ـ۲ آ ـ ۸۳۲۵۴

مصیبت وارده را بعموم افراد خانواده های عزادار به ویژه بازماندگان آنمرحوم تسلیت میدهیم.

بانک عمران بانهایت تاسف درگذشت آقای **زین‌العابدین صدری** رئیس سابق صندوق ضمانت صنعتی این بانک را به استحضار میرساند. مجلس ترحیم زنانه و مردانه آنمرحوم از ساعت ٤ الی ٦ بعدازظهر روز سه‌شنبه ۲۸ خردادماه‌جاری در خانقاه صفی‌علیشاه منعقد است.
آ ـ ۸۳۱۹۲

باکمال تاسف فوت بانو **محترم ذوالفقاری** را باطلاع دوستان و آشنایان میرساند مجلس ختم آنمرحوم روز چهارشنبه ۲۹ر۳ر۵۳ از ساعت ۵ الی ۷ بعدازظهر درمسجد ارک منعقد می‌باشد.
**حاج علی ذوالفقاری. محمود گلاور. غلامعلی گلاور. اخوان ذوالفقاری. اخوان‌صادق‌پور. شایان عارفان. محمدی. اسفندیاری. علینقیان.**
آ ـ ۸۳۲۶۷
بعموم بازماندگان آنمرحومه مصیبت و اردهراتسلیت میدهیم

بانهایت تاسف و تاثر درگذشت بانو **مولود کتابفروش** همشیره مکرمه مرحوم حاج شیخ آقا بزرگ تهرانی و مادر گرامی آقایان حاج محمد حسین، محمد علی و علی اصغر کتابفروش را باطلاع می‌رساند. مجلس ختم مردانه چهارشنبه ۲۹ خردادازساعت ٤ الی٦ بعدازظهردرمسجد امامزاده‌یحیی- خیابان بوذرجمهری نو منعقد است.
**خانواده‌های: کتابفروش. منزوی. بهشتی‌پور. سرخه‌ای. محسنی. آل‌احمد. نقی‌زاده. ثبوت. مدیر. عبدالصمدیان. سعادت. نصیری. بی‌آزاران. هاشمیان.**
آ ـ ۸۳۲۹۶
بخانواده‌های عزادار بویژه بازماندگان آنمرحومه‌مصیبت وارده را تسلیت میدهیم.

بانهایت تاثر درگذشت نابهنگام **آقای هوشنگ بهرامی** برادر آقای دکتر منوچهر بهرامی استاد محترم مدرسه عالی بیمه تهران را باطلاع میرساند. مجلس ترحیم زنانه و مردانه آن شادروان از ساعت۶تا۸بعدازظهر روز چهارشنبه۲۹ر۳ر۵۳ درخانقاه صفی‌علیشاه برگزار خواهد گردید.
**از طرف استادان و کارکنان مدرسه عالی بیمه تهران**
**دکتر احمد علی‌شیبانی**
آ ـ ۸۳۲۲۶

باکمال تاسف و تاثر درگذشت آقای **هوشنگ بهرامی** برادر همکار دانشمند خود آقای دکتر منوچهر بهرامی استاددانشکده علوم اقتصادی و سیاسی دانشگاه ملی‌ایران‌را باطلاع‌میرساند مجلس ختم آن شادروان از ساعت ٦ تا۸ بعد از ظهر روز چهارشنبه ۲۹ر۳ر۵۳درخانقاه صفی‌علیشاه برگزار خواهدشد.
**دکتر حسین فاضل**
آ ـ ۸۳۳۰۵

در نهایت تاثردرگذشت نابهنگام آقای **هوشنگ بهرامی** برادردوست‌وهمکار گرامی خود دکتر منوچهر بهرامی استاد دانشکده علوم اقتصادی وسیاسی‌را باطلاع میرساند. مجلس ختم آن‌شادروان ازساعت ٦تا۸ بعداز ظهر روز چهارشنبه ۲۹ر۳ر۵۳ درخانقاه صفی علیشاه برگزار خواهد شد.
**از طرف استادان وکارمندان دانشکده علوم اقتصادی و سیاسی ـ دکتر امین عالیمرد**
آ ـ ۸۳۳۰۶

بانهایت تاسف و تاثر درگذشت شادروان **کریم دانشبد** را باطلاع کلیه دوستان و آشنایان میرساند. مجلس ختم زنانه و مردانه از ساعت ۵ تا ۷ بعدازظهر چهارشنبه ۲۹ خرداد ماه‌درمسجد الجواد واقع در میدان ۲۵ شهریوربرگزار میشود.
**دانشبد. مکانیک اصفهانی. مسیبی. کوچه‌مشکی. پاکزاد. حسینی‌نژاد. شیوخی. اربابیان. صاحبی. صاحبقرانی. فریب. رفیعی. فریدی. اعظمی. اکرمی. اقدامی. خسروانی. نیری. وزیری.**
٤٦٠٧ آ ـ
مصیبت‌وارده را بعموم بازماندگان آنمرحوم تسلیت میدهیم.

باکمال تاسف‌وتاثرفوت مرحوم **حاج‌جواد کاظمی (بورجوادی)** را باطلاع‌صنف محترم فخار و کلیه دوستان و آشنایان‌میرساند مجلس ترحیم مردانه آن مرحوم روز چهارشنبه ۲۹ر۳ر۵۳ از ساعت ٤ ونیم‌الی٦ ونیم بعدازظهر درمسجد حاج ابوالفتح واقع درمیدان شاه و مجلس ترحیم زنانه درهمان روز و ساعت در منزل شخصی واقع درخیابان مولوی پائین‌تر از باغ‌فردوس مقابل چاه اردکانی کوچه حاج‌مرشد پلاک ۳ برقرار میباشد. ضمنا مراسم شب‌هفت روز شنبه اول تیرماه درمزار آن مرحوم واقع‌درحضرت عبدالعظیم (ع) باغ‌طوطی از ساعت ۵ الی ۷ بعدازظهر برگزار خواهد شد.
**خانواده‌های: پورجوادی. جزیریان. بیگلری. توکلی. ملکوتی. مهرمحمدی. صحت. مجلسی. واصفی. برخیال. نطاق‌نیا. میرسلیم. کرباسچیان. کوچک. صادقی. نیک‌پور. گل‌محمدی. پولادی.**
٤٦١٩ آ ـ
مصیبت‌وارده را بعموم بازماندگان آنمرحوم تسلیت میدهیم.

**پرسه**
بدینوسیله به آگاهی میرساند:
روز (اورمزدو تیرماه) برابر با چهارشنبه ۲۹ خرداد ماه ۱۳۵۲ از ساعت ۸ الی ۱۱ بامداد پرسه همگانی (تیرماه) با حضور خانواده های نامبرده زیر در تالار ایرج ـ خیابان استالین ـ کوچه زرتشتیان برگزار میگردد.
**خانواده‌های: پارسی. بیرغیبی. پورکاج. خسروی کرمانی. باختری. مهندس‌کاوس‌زین‌آبادی. خسرویانی(کیومرثی). تهمتنی. مهندس پارسائی. فراروئی. نمیری. گوهرریزی. شیرمردی. بیژن ایرانی. آذرباد. پشوتنی‌زاده. وفاداری. دهمورد. شاهمرادی‌خرمی. ویرایی. یزدانی‌بیوکی. کیومرثی. ستودیان. وجدان‌ایرانی. پرستار. گشتاسب‌پور. ایدلجی. آمیغی. سامی کلانتری. فرزادی. اردشیریان. اورمزدی. همتی. بهمردی. آبادانی. سامیاکلانتری. مه‌آبادی. ترکی. کمدار. افشار. بهمردیار. مبارکه. گشتاسب. مرادپور. باستانی.**
آ ـ ۸۳۲۹۸

بانهایت تاسف و تاثر درگذشت نابهنگام شادروان جناب آقای دکتر عبداله‌طاهری را به کلیه بازماندگان آن مرحوم خصوصا همسر داغدارشان خانم پروین طاهری (صفدری) صمیمانه تسلیت عرض مینماید
**دکتر جلال‌الدین صادقی. دکتر علی‌اصغر هدایتی**
آ ـ ۸۳۲۹٤

**جناب آقای حیدر فرخی**
باکمال تاسف وتاثر مصیبت وارده را بجنابعالی تسلیت‌عرض نموده بقای وجود عزیزتان را از درگاه یگانه ایزد متعال خواستارم.
**جمشید والائی**
آ ـ ۸۳۳۰۱

**جناب آقای مهندس احمد ضرابی**
بااندوه فراوان مصیبت ناثرانگیز را بجنابعالی و خانواده گرامتان تسلیت عرض نموده‌ازخداوند متان آرزوی سلامتی همگی را طالبم.
**مرتضی براتپور**

**جناب آقای مهندس محمداخوان فاطمی**
با قلبی آکنده‌و تاثرفراوان درگذشت مادرعزیزتان‌راصمیمانه تسلیت گفته از خدای بزرگ‌بقای‌عمر سایر بازماندگان راخواستارم
**ارسطو بهرام زاده**
آ ـ ۸۳۳۰۱

**آقای حسن شهنی زاده**
درگذشت نابهنگام ابوی گرامتان را از صمیم قلب بکلیه‌خانواده محترم و بخصوص جنابعالی تسلیت عرض نموده از خداوندعمر طولانی برای همگی آرزومندم.
**تورج میرزابیگی**

**جناب آقای دکتر ابوالحسن مکری**
باتاسف و تاثر فراوان مصیبت وارده را بجنابعالی و عموم بازماندگان آن خانواده ارجمند تسلیت عرض نموده و خود را درغم شما شریک میدانیم.
**مصطفی اورنجی ـ پرویز خاکدان ـ شریف بهمن‌پور**
آ ـ ۸۳۰۱

**جناب آقای محمد صادق فرمان**
درگذشت غم‌انگیز مادر عزیزتان بینهایت ما را تحت‌تاثیر قرار داده و خودرا در غم شما شریک میدانیم.
**ناصر زیارتی. بهمن حسینی. محمد جواد واقفی‌پور. نصرت پرویز زاده. ارسطو بحری.**
۸۳۳۰۱ ـ

**جناب آقای حاج عباس فردانش**
باکمال تاسف و تاثر فوت پدر ارجمندتان را بجنابعالی و خانواده فامیل محترم تسلیت عرض نموده ازخداوند متان آرزوی سلامتی همگی را طالبم.
**سرپرست شعب تهران بانک بین‌المللی ایران و ژاپن**
**سرپرست شعب شهرستان ها بانک بین‌المللی ایران وژاپن**
آ ـ ۸۳۲۶۰

**جناب آقای هارطون نظربگیان**
مصیبت وارده را صمیمانه تسلیت گفته سلامتی و بقاء عمر جنابعالی و خاندان محترم راازخداوند متعال‌خواستاریم.
**اتحادیه سینماها و تماشاخانه ها**
آ ـ ۸۳۲۶۶

**جناب آقای هارتون نظربگیان**
با نهایت تاثر و تاسف درگذشت مادر گرامیتان را به جنابعالی و خانواده محترم صمیمانه تسلیت عرض‌مینمائیم.
**کارمندان و کارکنان سینما بولیدور**
آ ـ ۸۳۲۸۰

**همکار گرامی جناب آقای عباس فردانش**
با کمال تاثر درگذشت دوست ارجمند شادروان حاج عبدالله فردانش را صمیمانه تسلیت عرض نموده و خود را در این مصیبت وارده شریک میدانیم.
**هیئت مدیره شرکت جوراب سهامی خاص**
آ ـ ٤٦٤٥

**جناب آقای عباس فردانش**
درگذشت پدر بزرگوارتان را صمیمانه تسلیت عرض‌نموده سلامت و سعادت آن جناب را خواهانیم.
**کارکنان شرکت جوراب سهامی خاص**
آ ـ ٤٦٤٥

**جناب آقای عباس فردانش**
درگذشت دوست گرامی شادروان حاج عبدالله‌فردانش را تسلیت عرض نموده سلامت و بقاء آن جناب و خانواده را خواهانم.
**سورن فوکاسیان**
آ ـ ٤٦٤٥

**خانمها ویکتوزیا پوران ـ کلوزیا بهرامی**
بانهایت تاسف درگذشت برادر عزیزتان را تسلیت عرض نموده بقاء عمر شما و خانواده محترمتان را آرزومندم.
**چالوس ـ کیومرث جهاندار**
آ ـ ۸۳۲۹۳

**جناب آقای مهندس حسنعلی صدری**
با نهایت تاسف مصیبت وارده را تسلیت عرض نموده بقای عمر جنابعالی وخاندان محترم‌رااز خداوند متعال‌مسئلت داریم
**دکتر غفوری. ابراهیمی. شاه بداغلو. افشارپور. خیال معتمد. میرفخرائی. سعادتمند. محلاتی. حریری. یاسری. کاتبی. گودرزی. سطوت. مجذوبی. پیرائی. کشاورزی. مرادیان. نیکخیزی. مسلح.**
آ ـ ۸۳۲۶۸

شیرزنان و شیرمردان باشگاه لایتز تجریش درگذشت شادروان حاج میرزا عبداله فردانش پدر گرامی شیرمرد ارجمند آقای عباس فردانش عضو هیئت مدیره باشگاه را به فامیل محترم فردانش و عموم دوستان تسلیت میگویند.
**رئیس باشگاه لایتز ـ محمود اخوان**
آ ـ ٤٦٠٩

**جناب آقای مهراب شهیدزاده**
باتاسف فراوان درگذشت نابهنگام پدر گرامیتان‌را تسلیت عرض نموده، بقاء عمر و شکیبائی شما وبازماندگان آنمرحوم را از خداوند متعال خواستاریم.
**اراکل بختیار. غفاری. حیدری. پناهی. سقزچی فراهانچی. اشتری. رفیعی. بیات. احمدی. عهدی. فدائی صالحی. شمسی. کریمی. پیله‌ور. امامی. حاجی‌باشی. جلالی الیاسی. ابراهیم‌اف. محلاتی. بدیعی. بت. محمودی. رضی الوندی. یوسفی. نیکروی.**
آ ـ ۸۳۳۰۸

**استاد و الامقام جناب آقای دکتر بهرامی**
مصیبت و اردمرا صمیمانه تسلیت عرض مینمایم.
**بیژن ـ دادفر**
آ ـ ۸۳۳۰۲

**جناب آقای نظربگیان**
باکمال تاثر و تاسف مصیبت و اردمرا تسلیت میگویم.
**شهریار معظمی**
آ ـ ۸۳۳۱۲

مصیبت وارده را به جناب آقای فردانش صمیمانه تسلیت میگوئیم.
**شرکت سهامی امنیکلور**
آ ـ ٤٥٩٥

**جناب آقای فرهنگ مهرپرور**
فوت نابهنگام مادر عزیزتان را از صمیم قلب تسلیت عرض نموده از خدای بزرگ طول عمر و بقای بازماندگان را خواهانم
**کیکاوس بیرون‌زاده**

**سرکار خانم شلیله**
بانهایت تاسف و تاثر مصیبت وارده را بشما و خانواده گرامتان صمیمانه تسلیت عرض مینمایم.
**ناصرالدین قندهاری**

**جناب آقای حسین شرکت**
درگذشت نابهنگام ابوی گرامتان را تسلیت عرض نموده بقای عمر و سلامت بازماندگان را از خداوند یکتا آرزو مینمایم.
**حسین سمیعی رادمنش**

**جناب آقای حسین شرکت**
درگذشت ابوی گرام را از صمیم قلب تسلیت عرض نموده ما را در غم خود شریک بدانید.
**اسکندر وفادار**

# تسلیت

**جناب آقای مهندس رضا متین**
درگذشت مادر گرامیتان را صمیمانه تسلیت گفته بقای عمر آن خاندان محترم را آرزو مینمائیم.
**مهندس ایرج کنعانی**
آ ـ ٤٦١٣

**جناب آقای حسین دردشتیان**
با قلبی مملو از تاسف وتاثر درگذشت شادروان بانو طیبه صرافها همسر گرامی آن جناب را صمیمانه تسلیت‌عرض‌نموده و سلامت و بقاء عمر آن خانواده محترم را از خداوندمتعال خواستاریم.
**معصومه فرزانه. مهین اعلم. بروانه جبرانی.**
آ ـ ۸۳۲۶۹

**جناب آقای آشوت ساقاتلیان**
مصیبت وارده را صمیمانه تسلیت عرض مینماید.
**شجاع‌نیا**
آ ـ ۸۳۳۱۹

**جناب آقای دکتر خطیبی**
**مدیر عامل محترم شیروخورشید سرخ ایران**
با اندوه فراوان از طرف هیئت مدیره و کارکنان جمعیت شیروخورشید سرخ میاندوآب مصیبت وارده را تسلیت عرض نموده دوام و بقاء عمر خاندان جلیل خطیبی را از درگاه یزدان بزرگ مسئلت مینماید.
**مدیر عامل جمعیت شیروخورشید سرخ میاندوآب**
**امیر مقدم**
آ ـ ۸۳۲۳۷

کلیه کارکنان ادارات مرکزی بانک بین‌المللی ایران و ژاپن بانهایت تاثر درگذشت آقای دکتر عبدالله طاهری رئیس کل بانک را بخانواده آن مرحوم تسلیت عرض مینمایند.
**ادارات مرکزی ـ بانک بین‌المللی ایران و ژاپن**
آ ـ ۸۳۲۵۹

کلیه کارکنان‌شعب بانک بین‌المللی ایران و ژاپن بانهایت تاسف و تاثر درگذشت آقای دکتر عبدالله طاهری رئیس‌کل بانک را بخانواده آن مرحوم تسلیت عرض مینمایند.
**سرپرست شعب تهران بانک بین‌المللی ایران و ژاپن**
**سرپرست شعب شهرستان ها بانک بین‌المللی ایران وژاپن**
آ ـ ۸۳۲۶۰

**جناب آقای هارطون نظربگیان**
مصیبت وارده را صمیمانه تسلیت گفته سلامتی و بقاء عمر جنابعالی و خاندان محترم راازخداوند متعال‌خواستاریم.
**اتحادیه سینماها و تماشاخانه ها**
آ ـ ۸۳۲۶۶

**جناب آقای هارتون نظربگیان**
با نهایت تاثر و تاسف درگذشت مادر گرامیتان را به جنابعالی و خانواده محترم صمیمانه تسلیت عرض‌مینمائیم.
**کارمندان و کارکنان سینما بولیدور**
آ ـ ۸۳۲۸۰

**همکار گرامی جناب آقای عباس فردانش**
با کمال تاثر درگذشت دوست ارجمند شادروان حاج عبدالله فردانش را صمیمانه تسلیت عرض نموده و خود را در این مصیبت وارده شریک میدانیم.
**هیئت مدیره شرکت جوراب سهامی خاص**
آ ـ ٤٦٤٥

**جناب آقای عباس فردانش**
درگذشت پدر بزرگوارتان را صمیمانه تسلیت عرض‌نموده سلامت و سعادت آن جناب را خواهانیم.
**کارکنان شرکت جوراب سهامی خاص**
آ ـ ٤٦٤٥

**جناب آقای عباس فردانش**
درگذشت دوست گرامی شادروان حاج عبدالله‌فردانش را تسلیت عرض نموده سلامت و بقاء آن جناب و خانواده را خواهانم.
**سورن فوکاسیان**
آ ـ ٤٦٤٥

**خانمها ویکتوزیا پوران ـ کلوزیا بهرامی**
بانهایت تاسف درگذشت برادر عزیزتان را تسلیت عرض نموده بقاء عمر شما و خانواده محترمتان را آرزومندم.
**چالوس ـ کیومرث جهاندار**
آ ـ ۸۳۲۹۳

**جناب آقای مهندس حسنعلی صدری**
با نهایت تاسف مصیبت وارده را تسلیت عرض نموده بقای عمر جنابعالی وخاندان محترم‌رااز خداوند متعال‌مسئلت داریم
**دکتر غفوری. ابراهیمی. شاه بداغلو. افشارپور. خیال معتمد. میرفخرائی. سعادتمند. محلاتی. حریری. یاسری. کاتبی. گودرزی. سطوت. مجذوبی. پیرائی. کشاورزی. مرادیان. نیکخیزی. مسلح.**
آ ـ ۸۳۲۶۸

شیرزنان و شیرمردان باشگاه لایتز تجریش درگذشت شادروان حاج میرزا عبداله فردانش پدر گرامی شیرمرد ارجمند آقای عباس فردانش عضو هیئت مدیره باشگاه را به فامیل محترم فردانش و عموم دوستان تسلیت میگویند.
**رئیس باشگاه لایتز ـ محمود اخوان**
آ ـ ٤٦٠٩

**جناب آقای مهراب شهیدزاده**
باتاسف فراوان درگذشت نابهنگام پدر گرامیتان‌را تسلیت عرض نموده، بقاء عمر و شکیبائی شما وبازماندگان آنمرحوم را از خداوند متعال خواستاریم.
**اراکل بختیار. غفاری. حیدری. پناهی. سقزچی فراهانچی. اشتری. رفیعی. بیات. احمدی. عهدی. فدائی صالحی. شمسی. کریمی. پیله‌ور. امامی. حاجی‌باشی. جلالی الیاسی. ابراهیم‌اف. محلاتی. بدیعی. بت. محمودی. رضی الوندی. یوسفی. نیکروی.**
آ ـ ۸۳۳۰۸

**استاد و الامقام جناب آقای دکتر بهرامی**
مصیبت و اردمرا صمیمانه تسلیت عرض مینمایم.
**بیژن ـ دادفر**
آ ـ ۸۳۳۰۲

**جناب آقای نظربگیان**
باکمال تاثر و تاسف مصیبت و اردمرا تسلیت میگویم.
**شهریار معظمی**
آ ـ ۸۳۳۱۲

مصیبت وارده را به جناب آقای فردانش صمیمانه تسلیت میگوئیم.
**شرکت سهامی امنیکلور**
آ ـ ٤٥٩٥

**جناب آقای فرهنگ مهرپرور**
فوت نابهنگام مادر عزیزتان را از صمیم قلب تسلیت عرض نموده از خدای بزرگ طول عمر و بقای بازماندگان را خواهانم
**کیکاوس بیرون‌زاده**

**سرکار خانم شلیله**
بانهایت تاسف و تاثر مصیبت وارده را بشما و خانواده گرامتان صمیمانه تسلیت عرض مینمایم.
**ناصرالدین قندهاری**

**جناب آقای حسین شرکت**
درگذشت نابهنگام ابوی گرامتان را تسلیت عرض نموده بقای عمر و سلامت بازماندگان را از خداوند یکتا آرزو مینمایم.
**حسین سمیعی رادمنش**

**جناب آقای حسین شرکت**
درگذشت ابوی گرام را از صمیم قلب تسلیت عرض نموده ما را در غم خود شریک بدانید.
**اسکندر وفادار**

# سپاسگزاری

از کلیه آقایان علماء عظام، فرماندهان معظم، بازرگانان محترم، خویشاوندان و دوستان گرامی که در مجلس ترحیم و شب هفت مرحوم احمد تبریزی شرکت نموده یابوسیله نامه و تلگراف و جرائد ابراز همدردی فرموده‌اند صمیمانه سپاسگزاری مینمائیم. چنانچه بعلت تالمات روحی درعرض تشکر حضوری توفیق حاصل نشود پوزش طلبیده، سعادت همگان را از درگاه ایزد متعال خواهانیم.
**خانواده تبریزی و خانواده های وابسته**
آ ـ ٤٦٣٩

# تسلیت

درگذشت ناگهانی جناب آقای دکتر عبدالله طاهری رئیس کل محترم بانک بین‌المللی ایران و ژاپن موجب کمال تاسف و تاثر گردید این مصیبت را به خانواده محترم طاهری و همکاران آن مرحوم تسلیت میگوئیم.
**شرکت بکدالکتریک**
آ ـ ۸۳۳۱۵

**جناب‌آقای آشوت ساقاتلیان**
**مدیرعامل محترم بانک تجارت خارجی ایران**
بانهایت تاسف و تاثر درگذشت همسر گرامی جنابعالی را تسلیت عرض نموده سلامتی و سعادت بازماندگان را از خداوند متعال خواستارم.
**شهباز مژدهی**
آ ـ ۸۳۲۹۷

**جناب آقای هارتون نظربیگیان**
باکمال تاسف‌وتاثر مصیبت وارده را تسلیت عرض نموده خود را در غم شما شریک میدانیم.
**مدیر و کارکنان سینماهای لیدو و موناکو**
آ ـ ۸۳۲۶۶

**جناب‌آقای هارتون نظربیگیان**
بانهایت تاثر درگذشت مادر گرامیتان را صمیمانه تسلیت عرض مینمایم.
**ژاک‌بریخا**
آ ـ ۸۳۲۶۶

**جناب‌آقای نظربیگیان**
بانهایت تاسف‌وتاثرمصیبت وارده را تسلیت عرض‌مینمائیم.
**شرکت فیلمکوفیلمز**
آ ـ ۸۳۲۶۷

**جناب‌آقای جوادوفا**
**معاون امور بین‌المللی وزارت اقتصاد**
بانهایت تاسف مصیبت وارده را تسلیت عرض نموده‌بقای عمر و سلامت جنابعالی و خاندان محترمتان را آرزومندیم
**حمیده‌اشرف احمدی. علی‌بهواد. فیروزمبنان. مرتضی پورفتحی. طاهره پروزین. سیما جلالی. مینو حریری. هما خوشخو. کوروش‌روحی. فیروزه صدیقی. علیرضا عروضی. خسرو فاضل. گیلاندخت‌فنون. ثریاقوامیان. حسین‌کمالی. فرشته لیاقت. لیلا مصلحی. حسین معصومی. بیژن نوذری. طاهره وزیری.**
آ ـ ٤٥٩٩

دوستی مهربان، وجودی عالیقدر دکتر عبدالله طاهری از میان ما رفت. خانواده‌اش و مخصوصا خانم پروین طاهری را تسلی میدهیم و خود نیز درسوک غم از دست دادنش می‌نشینیم.
**فریده، فرشته، فریدون، ثریا، شیرین، فرهادعبدالهیان، سیروس و منیژه و محمودی افشار.**
آ ـ ۸۳۲۹۶

**جناب حاج‌آقا رضا صرافها**
با نهایت تاسف فوت شادروان طیبه صرافها دخترگرامیتان را از صمیم قلب تسلیت عرض مینمائیم.
**معصومه فرزانه. مهین اعلم. بروانه جبرانی**
آ ـ ۸۳۲۷۱

**جناب آقای صادق جهانشاهی**
مصیبت وارده را به شما و خانواده محترم صمیمانه تسلیت عرض نموده بقاء عمر جنابعالی و خانواده را از خداوند متعال خواهانیم.
**خانواده فریان و آذرنوش ـ اکبر فریان ـ عذرا آذرنوش**
آ ـ ۸۳۳۱۸

با کمال‌تاسف و تاثر درگذشت آقای دکتر عبداله طاهری رئیس کل‌بانک بین‌المللی ایران و ژاپن را تسلیت عرض‌نموده و بقاء عمر و سلامتی بازماندگان آن مرحوم را از خداوند متعال خواستاریم.
**محمد صادق فاتح ـ کارکنان شرکت سهامی‌صنعتی‌جهان**
آ ـ ۸۳۳۲۹

# درون‌چاه، باچاقو به‌جان همسرش افتاد!

مرد جوانی که می‌خواست، همسرش را درون چاهی واقع در کوچه «غضنفری» شهرری بکشد، بوسیله ساکنان محل دستگیر شد و ماموران کلانتری شهر ری، او را به اتهام چاقوکشی و شروع به قتل، بازداشت کردند.
همسر این جوان نیز که با ضربات چاقوی شوهرش‌بسختی زخمی‌شده بود، بوسیله عده‌ای از ساکنان کوچه «غضنفری» به بیمارستان «فیروز آبادی» شهر ری انتقال یافت و بستری شد.
زن: حلیمه نهماسبی، شانزده ساله است و شوهرش خیرالله صحرایی بیست ساله که‌اکنون در بازداشت بسر می‌برد.
خبرنگار اطلاعات در شهرری می‌نویسد:
ساعت هفت بعد از ظهردیروز، صدای فریاد زنی‌سکوت کوچه غضنفری ـ جنب مرغداری ـ شهر ری را درهم شکست و گروهی از زنان و مردان ساکن‌محل، به کوچه ریختند. صداوفریاد های «کمک، کمک، بدادم برسید.» از درون چاه کم عمق ته کوچه می‌آمد. دو مرد بلافاصله به درون چاه رفتند و خیرالله را که با چاقو به جان همسرش افتاده بود، گرفتند، چاقو را از دستش بیرون کشیدند و او را با کمک دیگران از چاه بیرون آوردند.
سپس حلیمه را که با لباس های خونین و پیکر مجروح در گوشه‌ای از چاه افتاده بود و می‌نالید، از چاه بیرون‌آوردند. حلیمه در بیمارستان «فیروز آبادی» شهر ری بستری شده و قادر به تکلم نیست.
خیرالله صحرایی در بازجویی گفته‌است:
«زنم سربهوا شده بود. بدون اجازه من از خانه بیرون‌میرفت. وقتی از او سئوال میکردم کجا رفته، جواب سربالا میداد. میخواستم او را در چاه بکشم ولی مردم سر رسیدندو نجاتش دادند.»

## زیر آوار ماند

**بیرجند ـ دیوار یک خانه** در محله «خیرآباد» بیرجند برسر کودک پنج ساله‌ای بنام حسن‌حسن‌پور فروریخت واو را کشت.

## مرگ براثر سوختگی

**کاشمر ـ دختر۱۵ ساله‌ای** بنام‌همافر فرزند رستم هنگامی که‌مشغول آشپزی بود لباسش آتش گرفت و در بیمارستان درگذشت.

## ۲ نفر در چاه مردند

**گناباد ـ گاز چاه دو مقنی** را در روستای «نوغاب‌گناباد خفه کرد. این دو نفر ابوالقاسم‌جمالی‌و زین‌العابدین عصار بودند.

## کشته شد

**رشت ـ جانی‌زمانی سرنشین** اتومبیل شماره ۱۴۷۶۴ در برخورد با کامیون شماره ۱۵۵۳۲ کشته شد، حادثه در راه قزوین ـ رشت اتفاق افتاد.
خلیل‌الله صابری‌نژاد و شکرالله روشنی رانندگان کامیون و اتومبیل، بودند.

## محکوم شد

**شیراز: دادگاه جنایی‌فارس** مردی بنام جمشید ترکزاده‌را به ده سال زندان محکوم کرد. وی متهم بود سال گذشته‌درمرودشت شوهرمادر بزرگ خود ضیاء همایون‌رابا پاره سنگی که به مغز وی‌زده کشته است.

# انگشتری خواننده آلمانی رادر تهران ربودند

**مستخدم یک هتل درتهران، انگشتری یک خواننده آلمانی را ربوده‌بود.**
**راز این سرقت، بدنبال شکایت یک زن و شوهر آلمانی به کلانتری پنج تهران برملا شد.**
زن و شوهر آلمانی شکایت داشتندکه‌چهارانگشتری‌دوازده هزار تومانی از اتاق محل اقامتشان در یکی از هتل های بخش «تهران، به سرقت رفته است.
بدنبال این شکایت، یک خواننده آلمانی ساکن همین هتل نیز خبر داد که‌انگشتری گرانبهایش را ربوده‌اند.
**همزمان با این شکایات، تحقیق و جست‌وجوی ماموران برای‌یافتن‌انگشتری های‌گمشده آغاز شد و بزودی، «منافع منصوری ـ یکی از کارکنان هتل اقامتگاه زن و شوهر و خواننده آلمانی ـ سوء ظن ماموران را برانگیخت.**
«منافع» که در بازجوئی از خوددستپاچگی نشان داده‌بود، سوء ظن ماموران را تابه‌جایی برانگیخت که آنها را ناگزیربه بازدید از خانه او ـ در قلهک ـ کرد.
**در خانه«منافع» سه‌انگشتری از چهار انگشتری دزدیده، بدست ماموران افتاد، باکشف این‌انگشتریها، «منافع ـ مستخدم هتل ـ که راه های انکار را برخود کاملا بسته می‌دید، ناگزیر به اعتراف شد و اقرار کرد که انگشتری چهارم را در بازار تجریش فروخته است.**
در بازار تجریش، خریدار انگشتری‌دزدیده نیز بزودی‌پیدا شد.
انگشتریهارا به صاحبان‌آنها برگرداندند و منافع را روانه دادسرا کردند.

## آگهی تاسیس شرکت‌سهامی‌خاص ژمیکو

نظر به لایحه قانونی اصلاح قسمتی از قانون تجارت مصوب ۲۴ر۱۲ر۱۳۴۷ و ماده ۱۹۷ قانون‌وماده ٦ آئین‌نامه‌قانون مصوب ۱۳۱۱خلاصه اظهار نامه و اساسنامه شرکت سهامی خاص‌ژمیکو که در تاریخ ۹ر۳ر۵۳ تحت شماره ۱۸۹۱۹ در این اداره ثبت و در تاریخ ۱۸ر۳ر۵۳ از حاظ امضاء ذیل ثبت تکمیل گردیده برای اطلاع عمومدر روزنامه رسمی کشور و روزنامه کثیرالانتشار اطلاعات آگهی میگردد.
۱ـ نام و نوع شرکت: شرکت سهامی‌خاص ژمیکو.
۲ـ موضوع شرکت: انجام امور بازرگانی‌مجاز مربوط بواردات مواد خام کاغذ سازی و کاغذ آماده و خورده کاغذ و ماشین الات مربوط‌به صنعت کاغذ و کارتن و مواد شیمیائی و تهیه مواد مذکور در داخل و خارج از کشور و فروش‌فرآورده های شرکت و سایر کالا های صنعتی در داخل و خارج از کشور و در صورت‌لزوم واردات‌مواد خوراکی و بهداشتی و ساختمانی و سیزانجام امور ساختمانی و تاسیساتی و ایجاد موسسات‌خیریه و فروشگاه.
۳ـ مرکز اصلی شرکت: تهران خیابان آیزنهاور شماره ۱۳
٤ـ مدت شرکت: از تاریخ ۱ر۳ر۱۳۵۳ بمدت نامحدود.
۵ـ تابعیت شرکت: ایرانی.
٦ـ سرمایه شرکت: مبلغ پنجاه میلیون ریال منقسم به پانصد سهم یکصد هزار ریالی بی‌نام.
۷ـ میزان سرمایه پرداختی و شماره فیش بانک مربوطه‌و مبلغی که تعهد شده است: چهل در صد مبلغ اسمی سهام بموجب گواهی شماره ٤۰۰۹ـ ۵ر۳ر۱۳۵۳ بانک تهران شعبه مرکزی به حساب جاری شماره ۹۳۷۳ پرداخت و بقیه تعهد شده است.
۸ـ موسسین شرکت: آقایان لوئی‌جمایل‌ـ پل جمائل ـ ایوان جمائل‌و خانم فرانسوازجمائل.
۹ـ اولین مدیران شرکت: آقای لوئی جمائل رئیس هیئت مدیره و خانم فرانسواز جمائل عضو هیئت مدیره و مدیر عامل و آقای ایوان جمائل عضو هیئت مدیره و نایب رئیس هیئت مدیره میباشند.
۱۰ـ اختیارات‌مدیرعامل: خانم فرانسواز جمائل مدیر عامل شرکت میباشد و هیئت مدیره میتواند تمام یا قسمتی از اختیارات خود را بمدیر عامل شرکت تفویض نماید.
۱۱ـ روزنامه کثیرالانتشاری که برای دعوتها تعیین شده است: اطلاعات.
۱۲ـ دارندگان حق امضاء در شرکت: امضاء کلیه اوراق و اسناد بهادار و قراردادها و اوراق عادی واداری با هر یک از مدیران بتنهائی با مهر شرکت معتبر است.
۱۳ـ اولین بازرسان اصلی و علی‌البدل شرکت: آقای تقی بلوهری بازرس اصلی و آقای کریم صفری‌زاده بازرس علی‌البدل برای مدت یکسال.
۱٤ـ انحلال شرکت: طبق ماده ۱۹۹ اصلاحی قانون تجارت.
م الف ۵۷٤۵
اداره کل ثبت شرکتها و مالکیت صنعتی

سال چهل و هشتم ـ شماره ۱۴۴۳۴

اطلاعات ۱۳۰۶

سه شنبه ـ بیست و هشتم خرداد ماه ۱۳۵۳
بیست و ششم جمادی‌الاول ۱۳۹۴ ـ هیجدهم ژوئن ۱۹۷۴

**ساعات شرعی**

استخراج دکتر ریاضی کرمانی

| | | |
|---|---|---|
| اذان مغرب | ساعت ۷ و ۴۰ دقیقه | |
| اذان صبح (فردا) | ساعت ۲ و ۵۲ دقیقه | |
| طلوع آفتاب (فردا) | ساعت ۴و۴۷ دقیقه | |
| ظهر شرعی (فردا) | ساعت ۱۲و۷ دقیقه | |

با افزایش ۲ درصد بهره مالکانه نفت در کنفرانس اپک

# ۱۲۰ میلیون دلار بر درآمد نفت ایران افزوده شد

## آموزگار به کشور های صنعتی اخطار کرد

کیتو ـ رویتر ـ وزیران ۱۳ کشور عضو اوپک که در کیتو اجتماع کرده بودند دیروز تصویب کردند که بهره مالکانه دریافتی کشور های صادرکننده نفت از شرکت های نفتی به میزان ۲ درصد افزایش یابد. درکنفرانس کیتو با اینحال موافقت شدکه قیمت اعلام‌شده نفت برای سه ماهه سوم سال جاری تثبیت شود.

۱۳ کشوری که اوپک را تشکیل میدهند بیش از ۸۰ درصد نفتی را که به بازار های جهان عرضه میشود تولید میکنند. عبدالرحمن خنه دبیرکل اوپک اعلام کرد که در کشور هایی از اعضای این سازمان که بهره مالکانه وجود ندارد ـ درآمد دولت های عضو اوپک از نفت آنها معادل ۲ درصد افزایش خواهد یافت.

بیانیه‌ای که از طرف وزیران اوپک انتشار یافته حاکی است که عربستان سعودی حساب

جمشید آموزگار در جلسه کنفرانس اوپک که در «کیتو» پایتخت اکوادر تشکیل شده، نظرات ایران را تشریح میکند.
(عکس رادیوئی اطلاعات)

خودرا از سایر کشور های عضو اوپک در اقدام مربوط به افزایش ۲ درصد بهره مالکانه جدا کرده و اکنون در انتظار به نتیجه رسیدن ترتیبات و مذاکراتی است که برای افزایش میزان مشارکت خود در شرکت نفت عربستان و آمریکا (آرامکو) انجام میدهد.

در بیانیه اوپک خاطر نشان شده است که این سازمان علیرغم افزایش قابل توجه تورم از ژانویه گذشته تاکنون قیمت اعلام شده نفت خام را ثابت نگهداشته است درحالیکه ادامه تورم ـ با توجه به ثابت بودن قیمت اعلام شده نفت خام به درآمد کشور های عضو اوپک لطمه وارد می‌کند.

دکتر جمشید آموزگار وزیر کشور ایران به کشور های صنعتی اخطار کرد اگر تورم به لطمه زدن به قدرت خرید کشور های صاحب درآمد نفت ادامه دهد بهای نفت باردیگر و حتی سریع تر از دفعات پیش ترقی خواهد کرد.

دکتر جمشید آموزگار این اخطار را در پایان اجلاس سه روزه کشور های تولید کننده نفت عضو سازمان اوپک در یک کنفرانس مطبوعاتی بعمل آورد.

آموزگار خاطرنشان ساخت تصمیم کشور های عضو اوپک در مورد دو درصد افزایش در بهره مالکانه کمپانی های نفتی بزرگ از نقطه نظر مالی برای کمپانی ها اهمیت چندانی نخواهد داشت و تنها ۵ یا ۶ سنت آمریکائی بر روی هر بشکه نفت اضافه خواهد شد.

آموزگار تاکید کرد خودداری کشور های عضو سازمان اوپک از اعتراض به قیمت های کالا های وارداتی از نگرانی این کشور ها نسبت به این مسئله سرچشمه گرفت که جهان هنوز خود را با قیمت های افزایش یافته جدید نفت تطبیق نداده است. وزیر کشور ایران در پایان مصاحبه مطبوعاتی گفت اگر تا ماه سپتامبر آینده کشور های صنعتی نشانه‌ای از پائین آوردن قیمت‌های کالا های ساخته شده نشان ندهند آنگاه اوپک احتمالا با درنظر گرفتن آهنگ کلی تورم، قیمت نفت خود را ده‌درصد و یا حتی بیشتر افزایش خواهد داد.

### صندوق مخصوص

کنفرانس وزیران ضمنا یک گروه کار شش نفری تشکیل داد تاضوابطی را که برای تاسیس یک صندوق مخصوص جهت کمک به کشور های فقیر و آسیب دیده از افزایش نفت مورد نیازاست بطور نهایی تنظیم کند. علاوه بر این کمکهایی که از طریق این صندوق داده خواهد شد، ایران و کویت و عربستان سعودی وبرخی دیگر از کشور های اوپک هزاران میلیون دلار بطور جداگانه برای کمک به کشور های فقیر جهان سوم اختصاص داده‌اند.

### مبارزه سخت

شیخ احمد زکی یمانی و زیر نفت عربستان سعودی دیروز اظهار داشت که تصمیم اوپک دایر برافزایش دادن مالیات و بهره مالکانه دریافتی از شرکت های بین‌المللی نفت موجب خواهد شد که نفت به قیمت گران‌تری بدست مصرف کنندگان برسد.

وزیر نفت عربستان سعودی اضافه کرد که در داخل اوپک مبارزه سختی درگیر شد تا بالاخره کشورهای عضو توافق کردند که قیمت اعلام شده نفت را برای سه ماهه سوم امسال تثبیت کنند.

یمانی بدون آنکه از کشوری نام ببرد افزود که نمایندگان ۵ کشور بسختی مبارزه کردند تا قیمت اعلام شده نفت را افزایش دهند. منابع مطلع اظهار میدارند که این ۵ کشور لیبی، کویت، ایران، نیجریه و الجزایر بوده‌اند.

## ۱۲۰ میلیون دلار درآمد اضافی ایران

اوپک بعد از سه روز مذاکره و مجادله، پس از آنکه تقلیل قیمت را رد کرد، افزایش مالیات از کمپانی های نفتی را مسکوت گذارد ترقی بهای نفت را سه ماهه تعویق انداخت، سرانجام تصمیم گرفت بهره مالکانه را ۲ درصد افزایش دهد. اخبار رسیده در این مورد گویا نیست، یعنی بدرستی معلوم نیست ۲ درصد بهره مالکانه متعلق به سهم کشور های تولید کننده است، یا سهم هر دو طرف. در این مورد باید توضیح داده شود که بهره مالکانه ۱۲٫۵ درصد قیمت اعلان شده است یعنی از ۱۱٫۶۵ دلار قیمت نفت ایران ۱۴۵ سنت آن بهره مالکانه است. اما همه این پول به ایران پرداخت نمی شود. چون کل پول در ستون هزینه تولید منظور میشود و از آنجا که هزینه نصف به نصف به حساب کمپانیها و کشور تولید کننده مگذارده میشود، در نتیجه از هر بشکه نفت قریب ۷۳ سنت بهره مالکانه به ایران پرداخت میگردد.

بنابراین اگر ۲ درصد مربوط ۷۳ سنت باشد، باید گفت اصل بهره مالکانه ۴ درصد افزایش یافته است و الا سهم ایران و کشور های دیگر تولید کننده یک درصد خواهد بود.

از طرف دیگر دکتر آموزگار توضیح داد که از افزایش بهره مالکانه در هرشکه بین ۵ یا ۶ سنت در آمد اضافی نصیب کشور های تولیدکننده میشود در اینصورت ایران برای سال جاری قریب ۱۲۰ میلیون دلار درآمد اضافی بدست خواهد آورد. این رقم اگرچه نسبت به ۲۰ هزار میلیون دلار درآمد سال جاری نفت رقم مهمی نیست، ولی جوابگوی بسیاری از طرح های عمرانی کشور خواهد بود.

پیام شاهنشاه به چهاردهمین دوره برنامه عالی مدیریت

# برنامه عمرانی پنجم

## با برنامه های سابق قابل قیاس نیست

با پیام شاهنشاه آریامهر صبح امروز چهاردهمین دوره برنامه عالی مدیریت در دانشگاه تهران افتتاح شد

شاهنشاه در پیام خود فرمودند: هرقدر کشور ما بیشتر در راه توسعه گام می‌نهد، سازمانهای اجتماعی و اداری آن پیچیده‌تر و نیازبه مدیریت محسوس‌تر می‌شود. برنامه‌ریزی، نظارت کامل در اجرای هدفهای ملی و تخصیص منابع و بهره‌برداری کامل از آن‌ها، به نحو روزافزونی لزوم مدیریت پیشرفته را ظاهر می سازد.

دردنیای کنونی کمتر فردی است که باسازمانهای اجتماعی درتماس نباشد. همه مردم به نحوی با سازمانهای بزرگ مرتبط هستند و این سازمانها درزندگی آنان موثرند.

بدین جهت امروزه برای گردش سریع کارها واستفاده کامل از منابع سرشار ملی و تامین رفاه اجتماعی و بکارگرفتن نیروی خلاقه انسانی باید از شیوه های پیشرفته مدیریت و تکنولوژی نوین استفاده شود.

باتوسعه فعالیت‌ها ووظائف دولت ودر نتیجه گسترش سازمانهای دولتی، و با افزایش روزافزون نیازمندیهای اجتماعی از لحاظ وسائل ارتباطی وفرهنگ و تامین رفاه و بهزیستی، طبعا احتیاج به مدیران کارآمد فزون‌تر میشود، تا حدی که موفقیت سازمان‌ها در تحقق بخشیدن به هدفهای عالی اجتماع ارتباط مستقیم باداناش و بینش مدیریت خواهد داشت.

احتیاج به تذکر ندارد که در اجرای برنامه عمرانی پنجم ایران که با برنامه های سابق از لحاظ وسعت و کیفیت قابل قیاس نیست، میباید حداکثر کارآئی وبهره‌وری در مدنظر قرارگیرد، یعنی درعین حال کوشش شود که اصول و ضوابط مدیریتی که با فرهنگ‌ملی وسنن باستانی و عادات اجتماعی ماسازگار باشد مورد عمل قرار گیرد و به خصوصیات شخصی و اخلاقی مدیران اهمیت خاص‌داده شود تا مدیرانی واقعا شایسته و مومن آماده بخدمت شوند.

حسن اجرای برنامه حاضر که یکی از اقدامات اساسی برای پرورش مدیران است سهم بزرگی در پیشرفت اقتصاد کشور دارد، و اقدام بنیانگذاران برنامه که صنایع بزرگ کشور درآن نقش موثری داشته‌اند مورد خوشوقتی است.

توفیق هرچه بیشتر این صنایع ونیز توفیق دانشگاه تهران راکه به اداره این برنامه‌ها همت گمارده است و موفقیت استادان ودانش‌پژوهان شرکت کننده در این برنامه را خواستاریم.

بعداز قرائت پیام توسط آقای دکتر اقبال، آقای دکتر نهاوندی رئیس دانشگاه تهران مطالبی پیرامون کنفرانس بیان کرد

# حقوق گمرکی و سود بازرگانی کالاها

## بنفع مصرف کننده مورد تجدید نظر قرار میگیرد

**★ وزیر بازرگانی: در وظائف اتاق اصناف تغییراتی داده خواهد شد**

وزیر بازرگانی دیروز در کمیسیون دارائی مجلس شورای ملی گفت: برای جلوگیری از تحمیل بر مصرف کننده، در صورت لزوم در سود بازرگانی و حقوق گمرکی کالا های ضروری تجدید نظر میشود.

درجلسه دیروز کمیسیون مجلس شورای ملی هنگام طرح لایحه تشکیل وزارت بازرگانی، کریم اهری رئیس کمیسیون، درباره اهمیت تامین غله و قند و شکر کشور مطالبی بیان داشت وگفت که باید وزارت بازرگانی دراین امر حیاتی همیشه بموقع اقدام کند تا مانند چندی پیش گندم و شکر کمیاب نشود و ناراحتی ایجاد نکند.

**وزیر بازرگانی در پاسخ گفت: با اینکه تورم جهانی بمقدار زیادی وارد مملکت ما شده و بطور کلی قیمت بسیاری از واردات حتی تا ۳۵ درصد بالارفته است، ولی خوشبختانه با درآمد های کافی که در اختیار کشورهست، ما دیگر حق نداریم بمردم بگوئیم که گندم نیست، شکر نیست، گوشت نیست و سیمان نیست. ما وظیفه داریم به پیروزی از منویات شاهنشاه آریامهر مایحتاج عمومی مردم را به هر قیمت و از هرجا که شده بموقع خریداری کنیم و در اختیار عامه بگذاریم.**

سپس امان‌اله ریگی در مورد صنایع داخلی گفت: که باید حمایت دولت از صنایع داخلی موقعی انجام گیرد که این صنایع بتوانند با صنایع مشابه بین‌المللی رقابت کنند و گرنه نباید به قیمت فشار بمصرف کننده، از صنایعی که محصول خود را گران‌تر از استاندارد بین‌المللی تولید میکنند و بمصرف کننده فشار می‌آورند، حمایت شود.

مهدوی در پاسخ این مطلب اظهار داشت: خوشبختانه بعد از تورم اخیر جهانی بسیاری از صنایع کشورما که چندی قبل غیر اقتصادی بودند، اکنون با توجه به ترقی قیمت‌ها در خارج، اقتصادی شده‌اند و محصول خود را به قیمت بازار بین‌المللی تولید میکنند.

**تجدید نظر**

عباس میرزائی نماینده دیگر کمیسیون، درمورد اتاق اصناف متذکر شد باید در وظایف سازمان اتاق اصناف تجدید نظر شود.

**وزیر بازرگانی پاسخ داد: این موضوع کاملا صحیح است اتاق اصناف نمی‌تواند پلیس خودش باشد. وزارت بازرگانی بزودی در وظایف اتاق اصناف تجدید نظر خواهد کرد.**

مهدوی درمورد سود بازرگانی و گمرک کالا های وارداتی کشور متذکر شد: باتوجه باینکه حقوق گمرکی و سود بازرگانی طبق تعرفه بروکسل، از قیمت کالاها وصول میشود و با توجه به تورم جهانی و بالا رفتن قیمت‌ها در بازار های بین‌المللی، متاسفانه به کالا های وارداتی سود بازرگانی وحقوق گمرکی بیشتری تعلق می‌گیرد و در نتیجه بمصرف کننده فشار می‌آید، بنا براین لازم است که وزارت بازرگانی در این امر نیز تجدید نظر کند و مطالعات و بررسی‌هائی در این زمینه آغاز شده است.

تلفنهای جدید
شرکت ایران پیما
خیابان فردوسی ـ سوم اسفند
۳۰۱۴۱۵
۳۰۱۴۱۶
۳۰۱۴۱۷
۳۰۱۴۱۸
۳۰۱۴۱۹
خیابان امیرکبیر
۳۱۲۱۷۱
۳۱۲۱۷۲
۳۱۲۱۷۳
آ ـ ۸۳۲۷۹

دنیای ورزش
شنبه‌ها منتشر میشود

روزنامه فردا
فردا منتشر میشود

روزنامه دیپلمات
چهارشنبه خواندنی است

PLF
آگهی استخدام
شرکت تجارتی ـ پی. ال. پی. جهت تکمیل کادر پرسنلی خود چند نفر فروشنده و کارد کس من لوازم یدکی باشرایط ذیل استخدام مینماید.
۱ـ میزان معلومات دیپلم متوسطه
۲ـ آشنائی بزبان انگلیسی
۳ـ داشتن ۵ سال سابقه کار ممتد درشرکتهای بزرگ تجارتی در رشته های فوق‌الذکر
۴ـ حداکثر سن ۳۵ سال
از واجدین شرایط تقاضا میشود به محل شرکت واقع در کیلو متر ۱۸ جاده مخصوص کرج اداره کارگزینی مراجعه نمایند.

آگهی
بتقاضای انجمن گوش و حلق و بینی ایران، انتخابات هیات مدیره انجمن روز چهارشنبه ۵۳٫۳٫۲۹ ساعت ۱۲ صبح در سالن سخنرانی نظام پزشکی انجام خواهد شد.
از اعضاء انجمن تقاضا دارد در ساعت مقرر درجلسه مذکور شرکت فرمایند.
سازمان مرکزی نظام پزشکی ایران

ماشین سازی اراک
با همکاری کارخانجات KESTING آلمان
جدیدترین و سریع ترین تکنیک آپارتمان سازی را عرضه میدارد

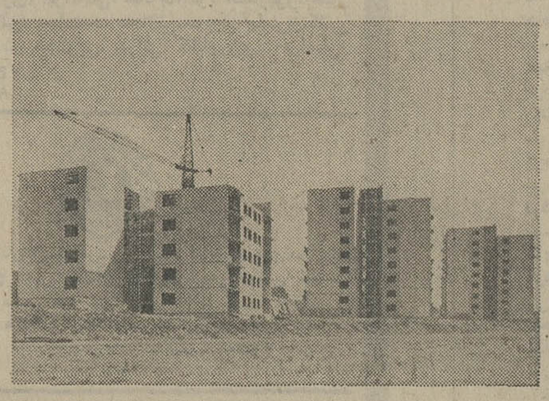

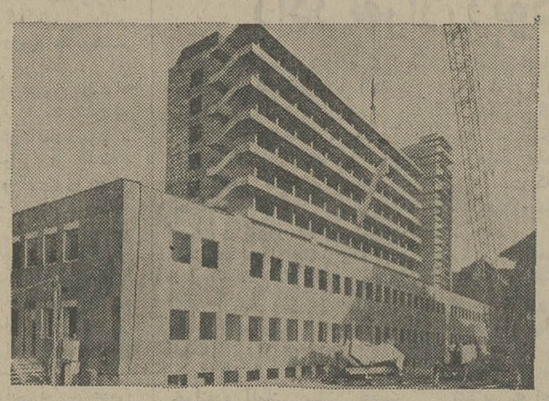

- ساخت دیوارها و سقف‌های پیش ساخته بوسیله تسمه تقاله.
- یک پانل با بعاد حداکثر ۶ X ۳/۲۰ متر در ۲۰ دقیقه آماده برای نصب.
- خریداران با در اختیار داشتن این کارخانه میتوانند سالیانه حد اقل ۷۵۰۰۰ متر مربع بنا احداث نمایند.
- این کارخانه ظرف دو ماه قابل نصب است.
- تغییر محل کارخانه از نقطه‌ای به نقطهٔ دیگر به آسانی میسر میباشد.
- محل تحویل: کارخانه اراک.

از علاقمندان خرید کارخانه آپارتمان سازی تقاضا میشود برای کسب اطلاعات بیشتر به: شرکت ماشین سازی اراک ـ خیابان تخت جمشید ـ ساختمان مبل عدالت ـ شماره ۴۳۵ مراجعه نمایند تلفن ۸۳۱۸۴۷